برای حل مشکل برلن ورفع بحران خطر ناکی که بشدت صلح جهانرا تهدید میکند باحتمال قوی :

کندی، خروشچف ومکمیلان ملاقات میکنند

کندی

خروشچف

مکمیلان

● شوروی میخواهد قبل ازامضای پیمان صلح با آلمان شرقی یکبار دیگر باغرب مذاکره کند

● وزیر خارجه آلمان غربی اخطار کرد اگر در برلن جنگ شود، ارتش آلمان غربی واردمعرکه خواهدشد

درصفحه ۳

در مراسم سالروز نیروی هوائی درحضور شاهنشاه

شعله‌های دود وآتش روی خورشیدرا در فرودگاه وحدتی دزفول پوشانده بود

هواپیماها درمراسم سالروزنیروی‌هوائی شهرهای مصنوعی را به‌آتش بستند ، در عکس بالا شاهنشاه در پوش مخصوص‌مشغول تماشای مانورهستند.

شرح‌در صفحه پنجم

وزیرفرهنگ امروزطی مصاحبه‌ای گفت:

بودجه سپاه دانش

ازطرف ارتش وفرهنگ تامین میشود

لایحه سپاه دانش طی هفته آینده آماده تسلیم بدولت خواهد شد

● بافراد سپاه دانش در مدت خدمت در مدارس کمك مالی داده خواهد شد

● وزارت فرهنگ کلیه وسایل تحصیل را در اختیار روستائیان می‌گذارد

● در مورد تغییرات در فرهنگ من غرضی جز اینکه کارها پیشرفت کند ندارم

ساعت ۹ بامداد امروز آقای دکتر خانلری وزیر فرهنگ در یك جلسه مصاحبه مطبوعاتی پیرامون تشکیل سپاه دانش و لایحه‌ای که

بقیه‌در صفحه بیست‌ویکم

اطلاعات

۲۴ صفحه

سال سی‌وهفتم پنجشنبه بیست‌وششم مهرماه ۱۳۴۱
شماره ۱۰۹۲۶ـ تکشماره ۳ ریال

وزیر خارجه بتهران بازگشت

یك هیئت ۱۴ نفری ایران بمسکو میرود

● وزیر خارجه پیش‌ازظهر امروز گزارش سفر خودرا بشاهنشاه تقدیم داشت

آقای عباس‌آرام وزیر امورخارجه که‌روز۲۵شهریور ماه‌برای‌شرکت‌در جلسات مجمع عمومی سازمان‌ملل متحد به نیویورك عزیمت کرده بود بامداد امروز بتهران بازگشت .

هواپیمای حامل آقای آرام درساعت نه و ربع در فرودگاه مهر آباد بزمین نشست و روسا و اعضای عالیرتبه وزارت امور خارجه ازوزیر خارجه استقبال کردند ، موعدورود آقای‌آرام بتهران‌قبلااعلام نشده بود و باین جهت نمایندگان روزنامه ها از ورود وی به‌تهران اطلاع‌نداشتند.

آقای آرام پس از ورود به‌تهران برای استراحت یکسره به منزل رفت .

بقیه‌در صفحه بیست‌ویکم

کابینه عربستان‌سعودی سقوط کرد

امیرفیصل ، شاهزاده نیرومند ومقتدرسعودی دوباره نخست وزیرشد

درصفحه ۳

هوارد پیج نایب رئیس کمپانی نفت‌نیوجرسی وعضوکنسرسیوم نفت‌ایران گفت:

درهای مذاکره برای حك و اصلاح قرارداد نفت باز است

کنسرسیوم بادولت ایران‌قرارداد بسته است وهرمذاکره‌ای که بعمل آید بین کنسرسیوم ودولت ایران خواهد بود نه اوپك

امروز در محافل نفتی تهران گفته شد :

● برخلاف ادعای آقای‌پیج نفت ونزوئلا رقیبی برای نفت خاورمیانه محسوب نمی شود چون ۴۰ سنت گرانتر از نفت خاورمیانه است و رقابت‌نفت‌شوروی هم جنبه‌های‌اقتصادی‌ندارد

● اوپك با دلایل و اسناد کافی استدلال های‌کمپانی های نفتی را در زمینه خطرات رقابت های‌مختلف بانفت خاورمیانه رد کرده است

● مذاکرات نفت ایران و کنسرسیوم نفت‌درماه‌نوامبر آینده (ده آبان به بعد) در تهران آغاز میشود

امروز محافل نفتی تهران‌سخنان دیروز آقای هوارد پیج نایب رئیس شرکت نفت استاندارد اویل اف نیوجرسی را باسخی به تقاضا های

بقیه در صفحه ۲۳

تغییرات تازه

در پستهای دادگستری

دادستان سابق تهران، معاون‌سابق‌ثبت معاون‌بازرسی کل کشور منتظر خدمت‌شدند

● مدیر کل قضائی‌ورؤسای اداره حقوقی واداره تصفیه تغییر سمت یافتند

آخر وقت دیروز احکام این تغییرات در وزارت دادگستری از طرف آقای دکتر خوشبین وزیر دادگستری صادر شد .

آقای سلحشوربریاست اداره‌کل تصفیه ، آقای نجفی فردوس رئیس اداره تصفیه از ریاست اداره‌برکنار گردید و از این پس با سمت مستشاری دیوان عالی کشور انجام وظیفه خواهد کرد .

آقای دکتر یگانه رئیس اداره حقوقی وزارت دادگستری بمدیریت کل قضائی ، آقای سرابندی مدیر کل قضائی‌به سمت مستشاری‌دادگاه تجدید نظر محکمه انتظامی ،آقای دکتر حسینی نژاد بریاست اداره حقوقی .

بقیه‌در صفحه بیست‌ویکم

اعضای جدید شورای امنیت انتخاب شدند :

مراکش سرانجام عضو شورای امنیت شد

ایران نیز ۲۸ رای‌برای عضویت در شورای امنیت بدست آورد

درصفحه ۳

کنکور دوره دکتری حقوق انجام شد

از ۲۴۵ شرکت کننده ۷۵ نفر برای سه رشته پذیرفته خواهند شد

بعد از ظهر روز گذشته کنکور دوره دکترای دانشکده حقوق در محل دانشکده برگزار شد .

آقای ظریف مدیر امور دوره دکتری به خبرنگار ما گفت : در رشته قضائی ۵۸ نفر ، در رشته سیاسی ۹۵ نفر و در رشته‌اقتصادی ۹۲ نفر شرکت کرده‌اند که ازاین عده‌دانشکده حقوق۷۵ نفررا برای سه رشته خواهد پذیرفت .

از میان داوطلبان فقط چهاردختر در رشته سیاسی و یك دختر در رشته قضائی شرکت کرده بودند.

ضمنا عده‌ای ازقضات ومستشاران عالیرتبه دادگستری نیزدر کنکور دوره دکتری شرکت داشتند .

از شرکت کنندگان بمدت دو ساعت‌در موادزبان خارجه ومعلومات عمومی امتحان بعمل‌آمد . داوطلبان رشته قضائی امتحان فقه نیزدادند .

نتیجه امتحان تا دو هفته دیگر اعلام میگردد و تاریخ تشکیل کلاس ها هنوز معلوم نیست .

دانشجویان مورد احتیاج‌دانشکده ا زمیان داوطلبانی که در امتحان زبان خارجه نمره ۱۰ و در امتحان عمومی نمره۷ بیاورند انتخاب‌خواهند شد .

یك جراحی عجیب در بیمارستان پهلوی

پزشکان‌بیماررادریخ‌خوابانده پس از سرد کردن بدن او ۸ دقیقه قلبش را از کار انداختند وشروع به‌جراحی کردند

دیروز در بخش قلب بیمارستان پهلوی عمل‌جراحی مهمی انجام گرفت که اظهار میشود دردنیاکم سابقه بوده است. جراحان این بیمارستان برای یك پسربچه ۱۲ ساله که فاقد جدار حفره‌قلب بودیك جدار مصنوعی‌بوجود آوردند . چندروز قبل پسربچه ۱۲ ساله‌ای بنام شیرین علی‌را که به بیماری قلب مبتلابود به بیمارستان پهلوی آوردند ، پزشکان بخش قلب این بیمارستان پس‌از معاینه طفل‌نظر دادند که‌میان یکی‌از دهلیز های قلب اوجدار وجود ندارد واکنون که طفل بزرگ شده باین علت دچار ناراحتی میشود .

قلب ۸دقیقه ازکارافتاد

پزشکان دیروز این طفل را باطاق عمل بردند، ابتدااورا در یخ‌خوابانیدند بطوریکه درجه‌حرارت بدنش به ۲۸ درجه رسید ،سپس جریان خون را از قلب او قطع کردند و قلب راشکافتند وجداری برای دهلیز آن‌درست کردند وآنگاه بخیه‌زدند این عمل ۸دقیقه طول کشیدو پس‌از اینکه دوباره جریان خون درقلب برقرارشد بیمار بحالت اولیه برگشتو اکنون حالش خوب است .

پزشکان اظهار میدارند.اهمیت این عمل بیشتراز اینجهت است که ۸دقیقه جریان خون‌به‌قلب‌قطع‌شده‌و قلب‌دوباره کارخودرا ازسر گرفته و توانسته با جدار مصنوعی کارخودرا بخوبی انجام دهد .

قرارداد ایران و شوروی

برای خرید چهل هزار تن شکر سفید امروز امضا شد

دیروز قرار داد خرید ۴۰ هزار تن شکر سفید از شوروی بامضاء رسید این قرار داد توسط مدیر کل قند و شکر به نمایندگی از طرف وزارت دارائی و رئیس نمایندگی ـ بازرگانی شوروی امضاء گردید .

قرار است در سال جاری یکصد و ده هزار تن قند و شکرسفید از شوروی در مقابل‌صدور کالا های صادراتی ایران باین کشور خریداری شود . باین ترتیب تاکنون ایران ۸۰ هزار تن شکر از شوروی خریداری کرده و برای ۳۰ هزار تن دیگر نیز مذاکرات در جریان است.

ولیعهد هلند فردا بتهران میآید

پرنسس بئاتریس

● در فرودگاه مهرآباد والاحضرت‌شمس‌ازپرنسس بئاتریس استقبال خواهند کرد

● پرنسس بئاتریس در تهران بحضور شاهنشاه و شهبانو بار خواهند یافت

ساعت هفت‌بعداز ظهر فردا شاهزاده خانم بئاتریس ولیعهد هلند واردتهران میشود، درفرودگاه مهرآباد از طرف والاحضرت شاهدخت شمس‌پهلوی : آقای پهلبد، سفیر کبیر هلند درتهران اعضای عالیرتبه‌سفارت‌وهلندیهای مقیم تهران و وزارت امورخارجه از شاهزاده خانم بئاتریس استقبال میشود .

بقرار اطلاع ولیعهد هلند روزشنبه ناهاررا باعلیاحضرت فرح شهبانوی ایران صرف میکنندو عصر همانروز درتهران بگردش خواهند پرداخت . پرنسس بئاتریس ناهار روزیکشنبه‌را نیز باوالاحضرت شاهدخت شمس‌صرف میکنند وهمانشب دریك‌شب نشینی که در پیشگاه شاهنشاه و شهبانوبرگزار میشود شرکت مینماید . محل اقامت پرنسس بئاتریس درکاخ مرمر خواهد بود پرنسس بئاتریس روز دوشنبه از

بقیه‌در صفحه بیست‌ویکم

وزیر بازرگانی بلژیك بایران می‌آید

امروز اطلاع حاصل شدکه وزیر بازرگانی بلژیك بایران خواهد آمد.

از این لحاظ که بلژیك عضوبازار مشترك و مرکز بازار هم شهربروکسل پایتخت بلژیك است و وزیربازرگانی بلژیك دائما درجریان آخرین تحولات بازار مشترك و روابط آن با کشور های مختلف است سفر وزیربازرگانی بلژیك بایران مهم تلقی میشودوگفته میشود که سفر وی مربوط بروابط بازرگانی ایران و بازار مشترك است.

هنوز چاه نکا میسوزد

وبارندگیهای اخیر درخاموش کردن آن تاثیری نداشته‌است

صبح امروز خبرنگار مادر ساری در باره حریق چاه‌آب قریهٔ (زینه‌بند) نکا تلفنی گزارش داد طبق آخرین اطلاع واصله از خبرنگار اطلاعات در نکا هنوز حریق چاه‌آب قریه زینه‌بند همچنان ادامه دارد و بارندگی شدید بیست‌وچهار ساعت اخیرنیز درخاموش کردن آتش تاثیری نکرده است . صدای غرش‌چاه نیز بحال‌خود باقیست وساکنین قریه زینه‌بند و قراء مجاور ازاین لحاظ سخت متوحش می‌باشند خبرنگار مادر گزارش خوداضافه کرد دیروز هیئتی که‌گویا ازطرف شرکت نفت ماموریت داشتند بادواتومبیل‌وانت بقریه زینه‌بند آمدندو پس ازبررسی وضع‌چاه مشتعل بدون اینکه خود را بکسی معرفی کنند مراجعت کردند .

مقارن باعفو گروهی ازمحکومین رژیم سابق‌ترکیه:

اوضاع ترکیه دوباره بحرانی شد

● عده‌ای از اتحادیه‌ها اعلام کردند باعفو زندانیان سیاسی مقدمه انقلاب دیگری درترکیه فراهم‌شده است

● سازمان زیرزمینی «ارتش انقلاب ملی» اخطار کرد تهیه کنندگان طرح عفو و آزاد شدگان را نابود میکند

درصفحه ٤

امروز رئیس پلیس وراهنمائی ورانندگی دریك مصاحبه مطبوعاتی گفت:

ما ازمردم انتظار همکاری بیشتری داریم

● در ماه گذشته ۳۵۰کیلو تریاك و شیره‌توسط مامورین پلیس در تهران و شمیران کشف‌شده‌است

● هیچگونه اغماضی نسبت به تعقیب سارقین وجنایت کاران و مرتکبین قاچاق نخواهد شد و در صورت ضرورت برای دستگیری آنها اقدام به تیراندازی میشود

● ۱۱۰ چراغ راهنما در چهارراهها و نقاط تقاطع نصب می شود و بزودی کلیه کارشناسان اداره راهنمائی و رانندگی به پاسگاههای پلیس‌فرستاده خواهند شد درصفحه ۲۱

فقط امشب و فرداشب
قهوه‌خانه ماه اوت
درتاترنصر
ادامه دارد
روز جمعه دو سئانس ۶ و ۸٫۳۰
بعدازظهر تلفن ۳۷۳۵۱

کانادادرای
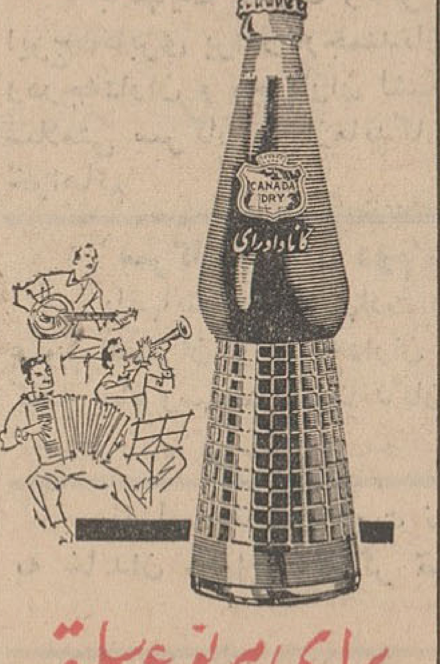
برای هرنوع سلیقه

شاداب
آبمیوی صددرصد خالص تلفن ۵۱۰۴۱

شرکت ایران متال
اول جمهوری اول پاساژ ساختمان ایران متال
تلفن ۲۱۴۱۹ـ۲۴۷۳۰
فروشنده آهن آلات ساختمانی وصنعتی بارزانترین قیمت

پشمبافی جهان
شعبه ـ طاقه فروشی سرای امیر

به به چای جهان

جریان روز

در بازار نفت

اظهارات آقای «پیج»که درکشور مابعنوان‌عاقدقرارداد نفت‌مشهوراست واخیرا درراس یك‌هیئت نفتی بتهران آمده،عکس‌العمل تندی در محافل تهران بوجود آورده‌که مقالات غالب روزنامه‌های امروز صبح ،انعکاسی ازآن بود.

روزنامه‌های امروزصبح سخت‌به «پیج» تاخته‌اندزیرا پیج اولین مردنفتی است که‌درتهران صریحااز نظریاتی که ایران و کشورهای صادرکننده نفت‌دارند انتقاد کرده و اینها رانوعی «دعوی»خوانده است . البته‌هرکس جای‌پیج بود ودراین روزهائی که‌اهالی کشورهای تولید کننده نفت و ازجمله‌اهل کشورما نسبت‌به تصمیمات «اوپك»امیدوار یهائی‌پیدا کرده‌اند مخالف مفهوم این تصمیمات نظری میداد مثل پیج هدف اعتراض‌قرار میگرفت خاصه که پیج درتهران بقدرکافی معروف‌است ومردم اورا عاقد قراردادی‌میدانند که‌روز عقدآن چاره‌ای جزتن دادن بچنین قراردادی نبودوهمه کسانی که‌درتنظیم قرارداد وتصویب آن‌موثر بودند هر کدام بزبانی گفتند این قراردادتامین کننده منافع کامل ایران نیست ، اما درشرایط حاضر غیراز قبول آن نیز چاره‌نیست .

اماهرکس‌هم بجای‌پیج بودغیراز آنچه پیج‌گفته است چیزی‌نمیگفت. شما انتظار داشتید پیج تا ازپلکان‌هواپیما پای‌خودروی زمین میگذارد درجواب خبرنگاران از تصمیمات اوپك‌دفاع کند وبگوید به‌به ازین افکاری که صاحبان اصلی نفت درسر میپرورانند ؟ البته پیج ازاوپك انتقادمیکند، تصمیمات کشورهای صادرکننده نفت‌راکه پول بیشتری درازای نفت‌خود میخواهند تخطئه میکند، بقول‌یکی از همکاران نیروی اتم وگاز و غیره‌را برخ میکشد تاتوی سرنفت بزند وباین آسانی‌زیر بار نظری‌که مادار یم نمیرود، برای‌اینکه او «هواردپیج» است ،نمایندهٔ یك کمپانی نفتی‌است ، طرف‌ماست که صادرکننده نفت هستیم .اگر پیج چیزی غیرازاین میگفت مثل این‌بود که‌عبدالله انتظام درلندن از هواپیما پیاده شود ودر جواب خبرنگاران بگوید اوپك حرف مفت میزندو حرف‌حساب ،حرف کمپانیهاست !

پس‌پیج ،برای‌اینکه بعنوان «هواردپیج» چنین حرفهائی زده قابل ملامت نیست اما آخر ماهم حرفهائی‌داریم .ماهم منطقی برای‌خودمان داریم که دریك سوی میز «اوپك» نشسته‌ایم و تصمیم به‌افزایش‌عواید نفت‌خام گرفته‌ایم . آقای پیج فقط‌کم لطفی‌کرده که‌اسم این توقعات را «دعوی» گذاشته ومارامتهم کرده‌که باکنسرسیوم دعوی‌داریم . ما تاکنون نشنیده‌ایم کسی‌باکسی دعوی داشته‌باشد ولی‌از طرف دعوی دعوت کندکه دوستانه سریك‌میز بنشینندوباهم‌مسائلی‌رامطرح کنند، چیزی بگویند و چیزی بشنوند . اینرا دعوی نمیگویند، اینرامیگویند ادعا .دولت ایران ادعا داردکه معامله کنونی شرکتهای نفتی باصاحبان نفت موافق عدالت و نصفت‌نیست ،دعوت کرده است‌ازنمایندگان کمپانیها که بتهران بیایند و چندروزی مهمان‌ما باشند ودر چند جلسه‌بنشینند وبشنوندکه بچه دلیل معامله آنها باماعادلانه نیست . اگرآنها ثابت کردندکه عادلانه رفتار میکنند که ما حرفی‌نداریم ،اگرما نظرخودرا قبولاندیم دیگر چه بهتر . دعوی این‌نیست . دعوی آنست که دولت ایران‌بگوید قرارداد کنسرسیوم ورق‌پاره‌ای بیش‌نیست وآنرا زیرپا بیندازدوکنسرسیوم رابدلائل مختلف متهم به نقض عهدو تخلف ازقرارداد بکندوکار بقشون کشی‌برسد . مثل‌دعوای خودما باشرکت سابق‌نفت .

وانگهی مسئله نه منحصر است‌به ایرانو کنسرسیوم ونه آقای پیج اصولا نقش سخنگو یانماینده کنسرسیوم را داردکه اظهارات وی برای‌ما تعهدی ایجادکند یاسندیتی‌داشته‌باشد .پیج خودش صاف و صریح میگوید :

«مسافرت من ارتباطی بمذاکرات ایرانو کنسرسیوم درخصوص قطعنامه‌های اوپك‌ندارد ،من مطابق معمول هرچندسال یکمرتبه ازکشور های‌نفتخیزی که‌آمریکا درآن سهام داردبازدید میکنم واز پیشرفتهای نفتی آن نقاط مطلع‌میشوم »

بنابراین پیج رهگذری‌است که‌اظهاراتش درحدود نظریات یك‌رهگذر بایدمورد‌توجه قرارگیرد ، بفرض که پیج مامور مذاکره درهمین‌خصوص باشد که تکذیب میکند تازه اونماینده یك کمپانی است ومعلوم نیست سایر کمپانیها ونمایندگان آنهاکه‌بایران خواهند آمد عقیده آقای پیج راداشته باشد.

اطلاعات ما حاکی است ازاینکه نمایندگان کنسرسیوم درآیندهٔ نزدیك بتهران می‌آیند تاروی قطعنامه های «اوپك» باشرکت ملی‌نفت ماوارد مذاکره شوند، تازه بفرض که تمام نمایندگان کمپانیهای عضو کنسرسیوم مثل آقای پیج وتندتر ازایشان حرف بزنندنه خلاف‌انتظار استو نه میباید مارا از تلاشی‌که شروع کرده‌ایم مایوس کند.

حتماآنهاهم می‌آیند ومیگویند شما بیخودا ینقدر سنك‌نفت بسینه میزنید زیرا نفت خاورمیانه درمقابل نفت فلانجا وبهمانجا که‌دارد تولید آن‌بسرعت افزایش پیدا میکند چیز دندان‌گیری نیست ، خواهند گفت اتم که‌آمده دیگر نفت قیمت‌ندارد ، نظرخواهند دادبزودی نیروهای‌گاز جای‌نفت راخواهدگرفت واینها راچنان میگویندکه بگفته یکی‌از اهل قلم آدم خیال میکند الان جل وپوستشان راجمع‌خواهندکرد که‌این کالای بیمصرف واین تجارت‌بی‌منفعت را بیخ ریش ما بگذارندوبروند، این رویه هر خریداری است ولی فروشنده نیز البته سلوکی دارد که امیدواریم در مذاکرات نفتی آینده ،مقامات نفتی ماآنرا بخوبی ایفاکنند ودر مقام دریافت امتیازات وحقوق لازم بنفع‌ملت ایران،رسالت مهمی‌راکه برعهده دارند بانجام رسانند .

مابسهم خود ازهراقدامی که‌مقامات دولت‌ایران برای احقاق حقوق‌ملی وحقه ملت ایران معمول دارند باتمام امکانات خودجانبداری و حمایت خواهیم کرد و انتظارمان اینست که ذره‌ای دراین‌راه فروگذارواغماض نشود، زیرا زمان و جهان هردو بنفع‌ماست .

پست وبلند شعرنو از: دکتر **پرویز ناتل خانلری** ـ بحثی درباره «اسکارمیلوش»وچندشعرازو بقلم **نادرنادرپور**ـ تحقیقی درفال واستخاره از: **دکتر زرین‌کوب** باب شعر(از چهارشاعر نوپرداز) ـ آینده ادبیات از: **فیلیپ توین جی** امپرسیونیسم ترجمه **تورج فرازمند** ـ نوشته‌ای درمرگ کامینگروترجمه‌دوشعرازو از: **فتح‌الله مجتبائی**ـ داستانی از **هرمان هسه** ـ جوابی به مقالهٔ «**تلویزیون یاجعبهٔ‌مهمل**» نوشته‌ای درجواب مقالهٔ «**ژان پل‌سارتر**» وبسیاری مطالب دیگر در شماره پنجم.

سخن

مجلهٔ ادبیات و دانش و هنر امروز

از مجموعه ادبیات خارجی

ملال پاریس

وگلهای بدی

اثر: شارل بودلر

ترجمه:دکترمحمدعلی اسلامی

آ_۲۱۱۶۶

پگاه ترجمه و نشر کتاب

انتشاریافت

آگهی دانشسرای عالی

بدینوسیله باطلاع داوطلبانی که درکنکور اختصاصی دوره‌لیسانس رشته های مختلف دانشسرای عالی شرکت کرده‌اند میرساند که‌برای اطلاع‌از تاریخ آخرین امتحان (فن‌بیان و مصاحبه) فورا به دانشسرای عالی مراجعه نمایند .

مدیریت دروس دانشسرای عالی

ادع الی سبیل ربك بالحکمة و الموعظة الحسنة و جادلهم بالتی هی احسن

از علاقمندان دعوت میشود درجلسهٔ سخنرانی مذهبی ماهیانه که درتاریخ جمعه ۲۷ مهرماه ۱۳۴۱ از ساعت هفت‌و نیم‌بعدازظهردرمحل‌زیرمنعقد است‌وآقای **مطهری** تحت‌عنوان **«رهبری نسل جوان»** سخنرانی مینمایند شرکت فرمائید

(تشکیل جلسه ۷وشروع سخنرانی ۷ونیم بعدازظهر)

آدرس ـ خیابان بهارستان قدری بالاتر از سه راه ژاله دست راست کوچه قائن داخل کوچه بعداز چهارراه اول کاشی ۸۲ و ۸۴

کلاسهای فشرده انجمن ایران وامریکا

باشرکت روزی دو ساعت و پنج روز در هفته در کلاس های‌فشرده انجمن ایران و امریکا انگلیسی را در کمترین مدت فرا گیرید . این کلاسها همه روزه جز پنجشنبه و جمعه صبحها از ساعت ۸ تا ۱۰ و ۱۰ تا ۱۲ و بعدازظهرها از ساعت ۲تا ٤ دایر خواهد بود .

دوره جدید از روز دوشنبه ۷ آبانماه شروع و دوشنبه ۲۸ آبانماه پایان می پذیرد .

ثبت نام برای این دوره در روز های ۳ و ٥ و ٦ آبانماه صبحها از ساعت ۹ تا ۱۲ و بعد ازظهر ها ازساعت ۱ تا ٤ انجام خواهد شد . امتحان تعیین قوه در همانروز ها وساعات ثبت نام بعمل خواهد آمد ، کلیه دانشجویان جدید باید در امتحان تعیین قوه شرکت کنند . برای اطلاعات بیشتر به شماره ٤۲٥۰۲ تلفن فرمائید .

آ_۲۱۰٤٤ ۱_٥

کلاس کودکستان

پیشرو

بامعلمی دوشیزه

PATRICIA SKILLETER

متخصص در تربیت کودکان و مدیریت

خانم احترام طاهری

فقط ۲۰ کودك می‌پذیرد. تلفن ۷۲۳۲٤ـ۷٥۱۱٤

۱_۳ آ_۲۰٤۳۰

شماره‌های تلفن

دکتر عزت‌الله راسخ

عضو انجمن متخصصین قلب و ریه امریکا خیابان تخت‌جمشید چهارراه روزولت شماره ٤۱٥ به ۷٥٦۰٤۰ و ۷٥٦٤۰۳ تبدیل یافت .

پذیرائی ٤ـ۷ بعدازظهر ودرغیر این ساعات باتعیین وقت قبلی آ_ ۱۲۸۷٥ ۱_۱۲

مطب دکتر حسن فامیلی

بخیابان شاه بیست متری اول چهارراه تیر انتقال‌یافت تلفن ٤۲۳۹۹

۱_۲ آ_۱۳٦٦۹

دکتر جناب‌زاده

دارای گواهینامه از دانشکده طب فرانسه درمان بیماریهای مجاری ـ ادرار ـ سوزاك‌تازه وکهنه ورم پرستات وتقویت قوای تناسلی خیابان‌منوچهری مقابل کوچه ژاندارك صبح و عصر .

۱_۲۰ آ_۲۰۳۱۲

آپیك توضیح میدهد

طی دو هفته گذشته مقالاتی‌ظاهرا بقلم و بنام‌اینجانب دریکی ازمجلات هفتگی چاپ شده که با نهایت تاسف بهیچوجه نوشته و یا اظهار اینجانب نبوده است . بدینوسیله برای اطلاع خوانندگان ارجمند آن‌مجله ودوستان و هنرمندان عزیز این توضیح چاپ میگردد . آ_۱۳۹۱۹ **آپیك**

تورج سالکی

فرزند فریدون سالکی در سال تحصیلی ٤۰ـ٤۱ در دبستان تقی رهبر کرمانشاه بین ۱۳۰شاگردان کلاس‌اول با معدل ۱۸٫۸ نفر اول‌شده است .

مجالس ترحیم و یادبود

باکمال تاسف ارتحال **آقای سیدجمال شیرازی** فرزند مرحوم مصباح‌الواعظین را که از قضات پاکدامن و عالیرتبه دادگستری بودند باطلاع آقایان علماء اعلام و وعاظ گرام و عموم آشنایان آنمرحوم میرساند مجلس ختم از ساعت ۹ الی ۱۲ روزجمعه ۲۷ مهرماه درمسجد ارك منعقد است و مجلس ختم زنانه عصر همانروز درمنزل شخصی واقع در میدان عشرت‌آباد برپا میباشد

سلسله‌سادات شیرازی ـ جزایری ـلاجوردی ـ سپاسدار

بدینوسیله فوت جانگداز برادر و عموی گرامی خود **آقای سیدجمال شیرازی** که ازقضات شریف و پاکدامن دادگستری بودند باطلاع عموم میرساند مجلس‌ختم آنمرحوم روزجمعه از ساعت ۹ الی ۱۲ درمسجد ارك منعقد میباشد

سیدعبدالرسول شیرازی ـ سید مهدی شیرازی ـ سیدابوالفضل شیرازی

بعموم بازماندگان آنمرحوم مصیبت وارده را تسلیت‌میدهیم

خانواده‌های : **سعادت ـ حاکمی ـ شرافت ـ خانبابائی ملکان ـ پیشوازاده ـ سنندجی ـ خواجه‌نوری ـ علیپور ـ طاهری ـ مصیری ـ میرعشقی‌حداد**

بانهایت تاسف درگذشت شادروان **آقای حسین حاکمی** را باطلاع بستگان و دوستان آنمرحوم میرساند مجلس ختم مردانه روزشنبه ۲۸ر۷ر٤۱ ساعت ۹ الی ۱۱ صبح درمسجد فخریه واقع درخیابان امیریه و مجلس ختم زنانه عصر همان روز از ساعت ۳ الی ٦ در منزل آنمرحوم خیابان منیریه شماره ۱٤۲ برقرار خواهد بود

سرتیپ دکتر علی‌اصغر سعادت ـ حسن حاکمی ـ مهدی حاکمی ـ ملوك سعادت ـ حسین شرافت ـ شمسی حاکمی ـ حسن سعادت ـ محمود سعادت ـ هوشنك سعادت حبیب‌اله تهرانی

بعموم بازماندگان آنمرحوم مصیبت وارده را تسلیت‌میدهیم

بپاس‌قدردانی از خدمات گرانبهای مرحوم **احمدحسین عدل رئیس سابق شورای کشاورزی** در راه پیشرفت امور کشاورزی کشور و عرض تسلیت به بستگان و خاندان و دوستان آنمرحوم جلسه تذکری درساعت ٤ الی ٦ بعدازظهر روزیکشنبه ۲۹ مهرماه جاری درکانون کشاورزان وشورای کشاورزی مرکز واقع درمقابل درب بزرك مسجد سپه‌سالار منعقد است

نایب رئیس شورای کشاورزی مرکز ـ ابوالحسن‌نورافشار

بمناسبت هفتمین شب درگذشت مرحومه مغفوره **بانو نیره مغیثی (مافی)** روزجمعه ۲۷ مهرماه جاری از ساعت ۱٥ الی ۱۷ مجلس یادبودی درامامزاده عبداله مقبره خانوادگی مافی برگزار خواهد شد تقاضا میشود باشرکت دراین‌مراسم روح آنمرحومه را شاد فرمائید **نورسیده جواهریان**

مراسم هفتمین شب شهادت **محمد آغاسی‌بیك** (افسر نیروی هوائی) از ساعت ۳ الی ٥ بعد از ظهر روز جمعه ۲۷ر۷ر٤۱ برسر مزار آن فقید سعید در امامزاده عبداله (آرامگاه صولت‌الدوله قشقائی) برگزار میشود وسیله از منزل (سلسبیل ـ چهارراه مرتضوی ـ پلاك۱۰۳) درساعت ۲بعداز ظهر حرکت می‌نماید

خانواده‌های : شریلو ـ آغاسی‌بیك ـ اساس‌نیك ـ حسن‌زاده ـ فقیه ـ امامی ـ جعفری ـ گلستانه ـ شفاهی ـ خلجستانی ـ قرائی ـ مهرابی ـ مبصر ـ دولتشاهی

بمناسبت فوت حضرت علیه **بانو محلاتی** متعلقه حضرت آیةالله محلاتی دام‌ظله (همشیره خانم بنده) مجلس فاتحه زنانه عصریکشنبه بیست‌ونهم مهرماه دربنده‌منزل ازساعت سه‌ونیم الی شش بعداز ظهر دائر و منتظر بانوان محترمه که قصد همدردی و تسلیت داشته باشند میباشد

ابوالحسن رضوی شیرازی

مصیبت وارده را بخانواده‌های محترم رضوی ومحلاتی تسلیت میگوئیم

خانواده های : مسعودنیا ـ خردمند ـ زکیخانی ـ امیرخان ـ جارالله‌ی ـ زمردیان ـ محب خسروی ـ گلپور ـ ناصحی ـ حاج‌رحیمی ـ محمودزاده ـ صادقی

بانهایت تاثر وتاسف درگذشت مرحوم **ابراهیم‌خردمند (مسعودنیا)** کارمندبنگاه‌راه‌آهن‌را باطلاع دوستان وآشنایان میرسانند مجلس ختم آن فقیدسعید روزشنبه ۲۸ مهرماه ٤۱ از ساعت ۳ الی ٥بعداز ظهر درمسجد ارك و ختم زنانه‌همان روز بعداز ظهر از ساعت ۳ الی ٥ درمنزل آقای حاج‌حبیب‌اله زکیخانی واقع درخیابان سی‌متری نظامی چهارراه لشکر خیابان غفاری شماره ۲۱۲ برگزار میشود

خانواده‌های : تقی گنجی‌فرد ـ حبیب‌گنجی‌فرد ـ محمد گنجی‌فرد ـ بسیجی ـ هاشمی ـ عسگریان ـ معصومی ـ فکری ارشاد ـ فتحعلیان ـ امیری ـ امیرابراهیمی ـ قاسمی تهرانی ـ افشارنژاد ـ میرخیابانی

باکمال تاسف و تاثر درگذشت **میرزاآقا گنجی فرد** را باطلاع اقوام و آشنایان محترم میرساند مجلس ختم آن مرحوم روزشنبه ۲۸ مهرماه از ساعت ۳ الی ٥ بعد از ظهر درمسجد آقای طالقانی خیابان شاه‌آباد کوچه ظهیرالاسلام و مجلس ختم زنانه همانروز درمنزل تقی‌گنجی‌فرد خیابان حقوقی کوچه عارف ـ کوچه غروی پلاك شماره ۳ منعقداست

بدینوسیله باطلاع دوستان وآشنایان میرساند مراسم هفته شادروان **سیدمهدی‌زاهدی** که دراثر سکته ناگهانی درگذشته روزشنبه ۲۸ر۷ر٤۱ از ساعت ۲ الی ٥ بعدازظهر درمسجد ونك و مجلس زنانه درهمان روز در ونك باغ نو برگزار میگردد

سیدمحمدعلی زاهدی ـ همردیف سرگرد سیدحسین زاهدی ـ سید محمود زاهدی ـ سید احمد زاهدی ـ سید محمدزاهدی

آ_۱۳۹۱۳

بدینوسیله باطلاع دوستان و آشنایان میرساند که مراسم شب هفت شادروان فقیدشهید **سرهنك هوائی حسن نصیری مطلق** روزجمعه ۲۷ر۷ر٤۱ از ساعت ۳ تا ٥ بعداز ظهر در امامزاده عبداله آرامگاه پدر برگزار خواهد شد خواهشمند است درصورت تمایل باشرکت دراین مجلس روح آنمرحوم را شاد فرمایند . وسیله ایاب و ذهاب درب منزل شخصی آنمرحوم آماده است

خانواده های نصیری مطلق و برزین

یکسال از مرك تو ای عزیز دیده‌ام میگذرد آری **ملك** یکسال پیش اجل بی‌رحمانه گل وجودت را درعنفوان جوانی پرپر کرد پدر ومادرت را تا ابد داغدار نمود خاطرات تو فراموش نشدنی است ولی باتقدیر چه میتوان‌کرد ؟

بمناسبت سالگرد تو مجلس یادبودی از ساعت ۱۳الی ٥ بعدازظهر یکشنبه ۲۹ مهر درمنزل خیابان امیریه کوچه کمیلی منعقد خواهد بود . از فامیل محترم و دوستان برای عزیز گمشده ام دعوت مینماید مخارج سال برای فقراء تخصیص داده شده است **ملوك میرسپاسی**

مجالس وعظ و سوگواری

طبق معمول سنواتی مجلس سوگواری جهت حضرت زهرا علیهاالسلام از لیله یکشنبه ۲۱ جمادی الاول از ساعت ۷ بعداز ظهر درمسجد ولی‌عصر(ع) واقع درخیابان حشمت‌الدوله غربی برقرار و جناب آقای حاج شیخ محمود حلوی سخنرانی و ذکر مصیبت میفرمایند ازاهالی محل وعلاقمندان دعوت میشود باشرکت خود استفاده نمایند

هیئت مدیره مسجد ولی‌عصر (ع)

سپاسگزاری

از کلیه سروران ارجمند و بستگان محترم و دوستان گرامی که بمناسبت درگذشت شادروان **سهراب ـ آبتین (خبیردیوان)** باشرکت درمجلس ترحیم و شب هفت و یا بوسیله‌نامه وتلگراف ابرازهمدردی‌فرموده‌اند ، سپاسگزاری میشود واگر بعلت تالمات روحی درشرفیابی و عرض‌تشکر حضوری تاخیری حاصل گردد پوزش میخواهیم

خاندان آبتین

تسلیت

کارکنان کارخانه سیمان تهران از فوت جانگداز **سرکار سرهنك بازنشسته سیدمحمود فرشی** که درسازمان‌کارخانه مصدرخدمات مفید بوده و خاطرات فراموش نشدنی از خود بیادگار گذاشته‌اند ـ نهایت متاسف ومتاثر بوده واین‌ضایعه را ببازماندگان آن فقیدسعید بخصوص بجناب آقای سید محمدحسین قرشی تسلیت گفته و خودرا شریك همدردی وسوگواری آنان میدانند **کارخانه سیمان تهران**

تیمسار سرتیپ دکتر سعادت

ضایعه جانگداز را به آنجناب وفامیل محترم تسلیت عرض مینمایم **دکتر دانشور**

سرکار خانم پارسیانی

درگذشت پدر بزرگوارتان را تسلیت عرض میکنیم

دکتر نعیمی ـ فاطمه آگاه ـ قاسمی ـ مرآت

سرکار سروان پیاده محمدناصر مخابری

بانهایت تاسف وتاثر شهادت شادروان سروان‌خلبان ایرج‌مخابری برادر ارجمندتان را ازطرف خود وعموم‌افسران ودرجه‌داران و سربازان لشکر ۱۰پیاده فارس تسلیت گفته سلامتی سرکار و بازماندگان آنمرحوم را از خداوند بزرك خواهانم **سرتیپ نادرخانی**

سرکار ستوان دوم دژبان عباس حسن‌زاده

بانهایت تاثر شهادت دائی گرامتان را از طرف خود و عموم افسران و درجه‌داران لشکر ۱۰ پیاده فارس تسلیت گفته بقاء وسلامتی‌بازماندگان را از درگاه پروردگار خواهانم

سرتیپ نادرخانی

بانهایت تاسف فوت ناگهانی مرحوم احمد فولادگر را به خاندان جلیل فولادگر تسلیت عرض مینماید

آبادان ـ هدایت اله شریفی

بقیه آگهی های ترحیم وتسلیت در صفحه ۲۱

تهیه داروی

سرطان

ازخون بیمارسرطانی

نیوجرسی ـ ۱۷ اکتبر ـ خبرگزاری فرانسه ـ درگزارشی که چندتن از پزشکان مشهور امریکا به جلسه سالیانهٔ کالج جراحان امریکائی داده‌اند اعلام شد سرم خون‌دارای مایعی است که ممکن است ازآن بعنوان عاملی برضد سرطان استفاده کرد.

این ماده توسط دکتر ادوارد مکلوگلین کشف شده و به آن‌نام اف ـ ۱۰ (مکلوگلین فاکتور) داده‌اند.

دراین گزارش اضافه شده‌است خون مبتلایان به سرطان دارای‌مایع اف ـ ۱۰ است در حالیکه درخون کسانی که مبتلا بسرطان نشده‌اند این مایع‌یافت نمیشود.

در گزارش تائید شده است‌این مایع از آنجهت در خون مبتلایان بسرطان دیده میشود که خون آنها در نبرد باسرطان تولید کرده است.

دکتر مکلوگلین که کاشف اصلی این ماده است ادعا نموده پس از آزمایشهای زیاد باین نکته پی‌برده است که مایع اف ـ ۱۰ مقاومت موشها را در برابر سرطان زیاد کرده و از توسعه غددسرطانی میکاهد.

هنوز از داروی اف ـ ۱۰ برای مبارزه انسان برضد سرطان‌استفاده نشده است و مطالعه پزشکان در اطراف این مایع مرموز ادامه‌دارد.

* ● *

آزمایش موفقیت آمیز موشکهای چند مرحله شوروی

مسکو ـ خبرگزاری تاس اعلام کرد دیروز موشکهای شوروی از نوع جدید بمنظور اکتشافات فضائی توسط دانشمندان شوروی‌درجهت اقیانوس آرام پرتاب شد.

این موشکها که از نوع چند مرحله بودند هریك ۱۲ هزارکیلو متر مسافت را طی کردند.

خبرگزاری تاس افزود موشك های جدید شوروی به هدف های مورد نظر اصابت کردند ضمنا کار طبقات مختلف موشك و پرواز آن کاملا طبق برنامه پیش‌بینی شده عملی شد.

خبرگزاری تاس از سرعت موشك وارتفاع آن اطلاعی نداد.

برای حل‌مشکل برلن ورفع بحرانی‌که بشدت صلح جهان راتهدید میکند باحتمال قوی:

کندی، خروشچف و مکمیلان ملاقات میکنند

شرودر وزیر امورخارجه آلمان‌غربی‌دیشب درکاخ سفیدواشنگتن بارئیس جمهوری امریکا درباره مسئله برلن گفتگو و تبادل نظر کرد. این‌عکس‌وزیرامورخارجه آلمان را باپرزیدنت کندی درکاخ سفید نشان میدهد.
عکس‌رادیوئی‌اطلاعات

واشنگتن ـ ۱۷ اکتبر ـ خبرگزاری فرانسه ـ رویتر ـ آسوشیتدپرس ـ یونایتدپرس ـ منابع بسیار موثق‌خاطر نشان ساختند که آندره گرومیکو وزیر امورخارجه شوروی روزپنجشنبه (امروز) به‌پرزیدنت‌کندی اطلاع‌خواهد داد که‌نیکیتا خروشچف نخست‌وزیر شوروی تصمیم گرفته است اواخرماه نوامبر به‌امریکا مسافرت کند.

سفر خروشچف به‌امریکا، پس از پایان جلسات کمیته مرکزی حزب کمونیست شوروی خواهد بود که از ۱۵ تا ۲۰ نوامبردرمسکو تشکیل میشود.

از چند هفته قبل احتمال سفر خروشچف به امریکا قوت گرفت و اینك بنظر میرسد خروشچف‌تصمیم گرفته است در جلسات سازمان ملل متحدشرکت کند،واز موقعیت استفاده کرده باپرزیدنت کندی نیز ملاقات ومذاکره نماید.

منابع موثق‌تائید مینمایند که‌مهم ترین مسئله مورد مذاکره خروشچف و کندی مسئله برلن خواهد بود.

● **مکمیلان هم میرود**

منابع‌موثق لندن دیشب گزارش دادند که اگر خروشچف نخست‌وزیر شوروی برای شرکت‌در مجمع عمومی سازمان ملل به‌نیویورك برود ممکن است هارولد مکمیلان نخست وزیر انگلستان نیز به‌سازمان ملل برود، منابع مذکور اضافه کردند که‌بهرحال هنوز تصمیمی دراین مورد از طرف مکمیلان گرفته نشده است.

● **مایل بمذاکره**

منابع غربی دیشب‌اظهار نظرکردند که خروشچف نخست‌وزیر شوروی هنوز مایل است درباره برلن بین‌شرق و غرب‌مذاکره شود. اظهار نظرمنابع غربی متکی به‌مضمون اعلامیه‌ای‌است که‌دیشب درباره مذاکرات سه‌ساعته اخیر خروشچف بافوی‌کهلر سفیر آمریکا درشوروی انتشار یافته‌است. منابع غربی اظهار داشته‌اند که‌اگرچه شوروی در تصمیم مربوط به‌امضای پیمان جداگانه صلح‌با آلمان شرقی ایستاده معذلك ترجیح خواهد داد که پیش‌ازاین کار یکباردیگر با غرب مذاکره کند.

● **تکذیب کرد**

روزنامه ایزوستیا ارگان دولت شوروی در شماره دیروز خود شایعه مربوط به پیشنهاد معامله کوبا با برلن را از طرف شوروی ساخته و پرداخته وزارت خارجه امریکا معرفی کرد و آن را تکذیب نمود. ایزوستیا نوشته است که اساس سیاست ـ شوروی هم در کوبا و هم در برلن روشن‌است. نویسنده مقاله پس از اشاره به این موضوع که وزارت خارجه‌امریکا بدون آنکه مهارتی‌داشته باشد سفسطه کنان شایعه فوق را از قول مطبوعات نقل کرده خاطرنشان ساخته است که ظاهرا در وزارت خارجه امریکا عده ای جعل‌کنندگان داستان های پلیسی نیز حقوق بگیر هستند اما کاروبارشان کساد است.

گرهاردشرودر وزیر خارجه آلمان دیشب پس از ملاقات و مذاکره با پرزیدنت‌کندی گفت: در مذاکرات‌روز چهار شنبه خود با پرزیدنت کندی رئیس جمهوری امریکا در باره مسئله برلن به توافق و تفاهم کامل رسیده است.

شرودر گفت بطور خلاصه ماحصل مذاکرات و توافق او وکندی این است که غرب باید از وضع موجود خود در برلن دفاع کند، و دربرابر هر تهدیدی از جانب شوروی که متوجه اوضاع و امتیازات کنونی غرب در برلن است شدیدا ایستادگی نماید.

● **از جنك بهتراست**

وزیر خارجه آلمان غربی سپس اظهار داشت که مسافرت وی به واشنگتن در حقیقت برای تدارك مذاکرات دکتر آدنائر صدر اعظم آلمان غربی است که قرار است به دعوت دولت امریکا روز ۷ نوامبر آینده وارد واشنگتن گردد.

شرودر دیشب پس از ملاقات با کندی ملاقات مهم دیگری با مك جورج‌مشاور مخصوص پرزیدنت‌کندی درامور برلن بعمل آورد.

وزیر خارجه آلمان غربی در ـ مصاحبه با خبرنگاران راجع به امکان ملاقات‌پرزیدنت کندی رئیس‌جمهوری امریکا و خروشچف نخست وزیر شوروی اظهار داشت که گمان نمی کند این ملاقات از نظر غرب اثرات سوئی در تکامل قضیه برلن داشته باشد. وی خاطرنشان کرد که این قبیل ملاقاتها بهر حال از جنگ‌بهتر است.

وی معذلك تاکید کرد که اگر جنگی در برلن درگیر شود ارتش آلمان غربی متحدین را تنها نخواهد گذاشت و وارد جنگ خواهد گردید.

کابینه عربستان سعودی سقوط کرد

امیرفیصل، شاهزاده نیرومند ولایق سعودی باردیگر نخست‌وزیر شد

بیروت ـ یونایتدپرس ـ ۱۷ اکتبر رادیو مکه دیشب گزارش داد که ملك سعود پادشاه عربستان‌سعودی دولت آن کشور را منحل کرده و سپس امیرفیصل برادر جوان‌ترش را که بامور اقتصادی آشنائی‌دارد به‌نخست‌وزیری منصوب نموده‌است

از ماه اوت گذشته تاکنون این دومین باری است که در دولتهای عربستان سعودی بوسیله پادشاه این کشور تغیراتی داده میشود. در ماه اوت سال جاری ملك‌سعود کابینه جدیدی تشکیل داده بود تامخصوصا بتواند با برنامه سوسیالیسم جمال عبدالناصررئیس جمهور متحده عرب مبارزه کند.

● **هنوز زوداست**

منابع غربی امروز در بیروت اظهار داشتند که پیش‌بینی نتایج کارآمدن کابینه جدید درعربستان سعودی هنوز زود است.

درکابینه جدید ملك سعودوزیران بازرگانی و نفت هردو تحصیلکرده در دانشگاه هاروارد آمریکا هستند ملك‌سعود از نخست‌وزیر و اعضاء کابینه معزول نیز بخاطر زحمات آنهاسپاسگزاری کرده است. منابع موثق بیروت پیش‌بینی کرده‌اند که ظاهرا تغییر کابینه عربستان سعودی بمنظور سخت ـ گیری بیشتر در امور و اقدامات اقتصادی بوده است.

● **لیاقت وقدرت**

امیر فیصل که معروف به لیاقت و قدرت است سابقا نیز یك باربه نخست وزیری‌عربستان سعودی منصوب شده بود اماملك سعود که آشکارامیل نداشت برادر جوان‌و نیرومند ولایقش مدت زیادی در راس دولت باشد، طولی نکشید که او را معزول کرد و اکنون امیر فیصل عهده دار امور کشوری میشودکه براثر سقوط‌حکومت امامت در کشور همسایه یمن دچار مشکلات سیاسی طاقت فرسائی شده است.

● **تاریخ بازگشت**

یك سخنگوی هیئت نمایندگی‌عربستان سعودی در سازمان ملل دیشب اظهار داشت که هنوز معلوم نیست امیرفیصل رئیس هیئت نمایندگی سعودی در سازمان ملل چه وقت برای تصدی‌پست نخست وزیری به کشورش بازخواهد گشت.

امیر فیصل که‌در عین حال ولیعهد عربستان سعودی است تا کنون وزیر خارجه و رئیس‌هیئت نمایندگی‌سعودی در سازمان ملل بوده است، اکنون در نیویورك اقامت دارد.

اعضای تازه شورای امنیت وشورای اقتصادی واجتماعی سازمان ملل متحد

سازمان ملل‌متحد ـ ۱۷ اکتبر ـ خبرگزاری فرانسه ـ مجمع عمومی سازمان‌ملل‌متحددر جلسه بعداز ظهر خود چهارنفر اعضای غیردائمی‌شورای امنیت و شش نفر اعضای شورای اقتصادی واجتماعی راانتخاب کرد.

نمایندگان برزیل، نروژو فیلیپین به‌ترتیب بجای نمایندگان شیلی، ایرلندو رومانی بعضویت شورای‌امنیت انتخاب شدند برای کرسی خالی مصر در شورای امنیت ۹ کشور نامزدبودند ولی‌در دوراول اخذرای هیچ‌یك ازآنها اکثریت ۷۳رای را بدست نیاورد.

دردوراول اخذ رای مراکش ۵۷ رای، نیجریه ۳۰ رای ایران ۲۸رای افغانستان ۵رای حبشه ۲رای، برمه، هائیتی،اسرائیل وموریتانی، هریك یك‌رای بدست آوردند. در دور دوم اخذ رای مراکش بابدست آوردن۷۳ رای بجای مصر بعضویت غیردائمی شورای امنیت انتخاب شد.

نمایندگان آرژانتین، اتریش، انگلیس، شوروی چك‌اسلواکی نیز برای مدت‌سه‌سال بعضویت شورای اقتصادی و اجتماعی سازمان ملل‌متحد برگزیده شدند.

نماینده لیبریانیز بااکثریت‌قریب باتفاق‌به‌عضویت در شورای قیمومت انتخاب شد.

وبا ۸۰ نفر را درگینه‌نو کشت

هلاندیا ـ آسوشیتدپرس ـ ۱۷ اکتبر ـ مقامات گینه غربی دیشب گزارش دادند که وباتاکنون‌بیش از ۸۰نفر را در آگاتاس واقع‌در سواحل جنوبی گینه جدید به‌قتل رسانده و هنوز هم در حال توسعه است. از اندونزی مقداری‌واکسن ضدوبا به‌گینه جدید رسیده‌است. یك مقام گینه جدید به خبرنگاران اظهار داشت که اگر مقامات ملی قادر به‌جلوگیری وبانشوند ناچاراز صلیب سرخ بین‌المللی استمداد خواهد شد.

ویسکی اتمی!

لندن ـ آسوشیتدپرس ـ ۱۷ اکتبر ـ مقامات کمیسیون انرژی اتمی انگلیس امشب گزارش‌دادند که کسب‌تجربه بوسیله‌دانشمندان انگلیسی برای ساختن ویسکی اسکاچ اتمی درحال پیشرفت‌است. یك مقام کمیسیون انرژی‌انگلیسی به‌خبرنگاران اظهار داشت که تاکنون از این تجارب نتیجه‌قطعی بدست نیامده است اما هرگاه دانشمندان در آزمایش های جاری خود موفق شوند ویسکی را که محبوب‌ترین مشروب دنیا است بسازند این ویسکی «گیرائی»فوری تری خواهد داشت.

مطالعات مورد بحث جزء فعالیت هائیست که اکنون دانشمندآن انگلیسی برای استفاده‌از«ایزوتوپ» های اتمی در بهبود صنایع شراب سازی بعمل میاورند.

اریك‌روبرتس مدیر عامل بزرگ‌ترین کارخانجات سازنده ویسکی اسکاچ در اسکاتلنددیروز به‌خبرنگاران اظهار داشت که‌اگر چه تاکنون از علم و دانش زیانی ندیده معذلك گزارشی که از کمیسیون انرژی اتمی شنیده وحشتناك است.

پائیز امسال دره سینمای

رکس ـ رویال ـ نیاگارا، امپایر، همای

معجزه

سینماسکوپ رنگی

دوبله فارسی

کارول بیکر ویتوریو گاسمان راجر مور

محصول ۱۹۶۲ کمپانی برادران وایتر

از صبح پنجشنبه سوم آبانماه در سینماهای

ادئون ـ رادیوسیتی ـ سهیلا ـ آسیا

برنامه امشب سینماهای

متروپل ـ حافظ ـ آسیا

نام ترایون ★ نرماهور

داستانی حقیقی ازغرب پرآشوب آمریکا ـ جائیکه فقط آتش گلوله اختلافات را حل میکرد وکسی بیشتر زنده میماند که زودتر ازحریفش هفت‌تیر بکشد.

امریکا اخطار کرد
خارجیان نباید در یمن مداخله کنند

محمدالبدر، یك کابینه ٦ نفری تشکیل داد وامیرحسن عموی خودرا بسمت نخست‌وزیر این کابینه منصوب نمود

● بین رژیم تازه یمن و شوروی قراردادی درزمینه خرید گندم بامضاء رسید

● سرهنك سلال ازشوروی تشکر کرد وگفت با کمك آن کشور یمن ازدوره قرون وسطی یکباره وارد قرن بیستم شد

دمشق ـ آسوشیتدپرس ـ رویتر ـ یونایتدپرس ـ خبرگزاری فرانسه ـ ۱۷ اکتبر ـ رادیو مکه دیشب گزارش داد که امام محمد البدر کابینه موقتی شش نفری تشکیل داده و ریاست آن را به امام حسن عموی خود که تاکنون مدعی امامت یمن بوده واگذار کرده است.

امام‌حسن پس از استحضار ازخبر زنده بودن پسر عمویش از ادعای امامت صرفنظر کرده است.

بموجب گزارش رادیو مکه‌اولین فرمانی که از طرف امام محمد به کابینه جدید ابلاغ شده فرمان آزاد کردن یمن از اشغال وتصرف نیرو های جمهوریخواه به رهبری سرهنك سلال می باشد.

● پیام به ملت

رادیو مکه گفت که امام محمد ابتدا از یك ایستگاه فرستنده‌سری در داخل یمن پیامی برای ملت یمن فرستاده و اعلام کرده است که از توطئه‌خائنانه‌جمهوریخواهان‌شورشی در امان مانده و توانسته است با موفقیت از صنعا فرار کند.

اما اکنون‌به یاری خداوند‌مشغول جمع‌آوری سپاهی است تا بصنعا حمله کند و آنرا از وجودشورشیان ضد امامت پاك نماید.

همان فرستنده رادیوئی پیامی‌هم از قول امام حسن پخش کرد که‌در آن گفته شده از این به بعد امام محمد بار دیگر امام قانونی شرعی یمن است.

● بیضائی بجای سلال

رادیو جده دیشب گزارش داد که یمنی های مقیم عربستان سعودی که‌به رژیم امامت وفادار هستند، در تمام مدت دیروز بر ضد رژیم جمهوری یمن تظاهرات کرده‌اند. سه هزار نفر یمنی اعلام کرده‌اند که حاضرند داوطلبانه به یمن بروند و برای سرنگون کردن رژیم‌جمهوری جنك کنند.

شعار های دیگر تظاهر کنندگان را مرگ بر ناصر و مرگ بر سلال تشکیل میداد تظاهر کنندگان‌ضمن حمله به بیضائی‌معاون نخست وزیر جمهوری یمن اظهار میداشتند که او حرامزاده‌و پدرش هندی ومادرش مصری است و خودش در قاهره بدنیا آمده اکنون ناصر در کمین نشسته است تا در فرصت مناسب سرهنك سلال را نیز از میدان سیاست یمن خارج کند و بیضائی را بجای او بعنوان نوکر دربست جمهوری متحده عرب به‌نخست‌وزیری برساند.

● پناهنده شد

امروز گزارش رسید که امیر حسن مدعی امامت یمن به بیهان تحت‌الحمایه انگلستان پناهنده شده است.

منابع موثق صنعا خاطر نشان کرده‌اند که امیر حسن پس از شکست نیرو های عربستان سعودی در مرز سعده خاك عربستان راترك کرد.

● نامه البدر

دکتر ساعد نوفال معاون دبیر کل اتحادیه عرب دیشب به خبرنگاران اظهار داشت که نامه‌ای از طرف شخص امام محمد البدر امام سابق یمن که تاکنون تصور میشد به‌قتل رسیده است دریافت داشته و امام سابق یمن طی این نامه‌درخواست کرده است که جلسه شورای‌اتحادیه عرب فورا تشکیل‌شود و به‌تجاوزات و مداخلات جمهوری متحده عرب در یمن رسیدگی نماید. نوفال گفت که نامه امام محمد از طریق‌سفارت یمن در عمان برای وی فرستاده‌شده است.

● تصفیه شد

ژنرال‌عبدالله السلال رئیس‌حکومت جدید یمن به مخبر خبرگزاری ـ خاورمیانه گفت ناحیه سعده از این پس کاملا تصفیه شده و تحت کنترل نیرو های وفادار بانقلاب است.

ژنرال سلال افزود روزنامه نگاران از امروز اجازه دارند از شهر سعده و نواحی اطراف آن دیدن کنند تا صحت این خبر را تائید نمایند.

وی‌گفت‌سلاحهائیکه‌ازضد انقلابیون گرفته شده به روزنامه‌نگاران نشان داده میشود.

بعضی از این سلاحها ساخت اسرائیل است.

سلال رئیس‌حکومت جمهوری یمن همچنان طی پیامی که در پاسخ به یك سئوال تلگرافی سردبیر ایزوستیا داده است خاطر نشان نموده من از خروشچف و ملت شوروی بخاطر کمکی که آنها رای گذشتن ملت یمن از وضع قرون وسطی به‌قرن بیستم کردند سپاسگزارم.

ژنرال سلال پس از اشاره به نبرد پیروزمندانه نیروهای جمهوری برضد ضدانقلابیون‌درشمال وجنوب خاطر نشان کرده‌است اینك‌ارتباط در سراسر یمن برقرار است و مدارس کارخودرا از سرگرفته‌اند وتمامی ملت از انقلاب حمایت میکنند.

● کنفرانس اقتصادی

دکتر عبدالرحمان البیضائی‌معاون نخست‌وزیر یمن‌امروزتمام‌بازرگانان و پیشه‌وران یمن را به‌یك‌کنفرانس اقتصادی دعوت کرد.

این کنفرانس بزودی در صنعا تشکیل خواهد شد. دکتر عبدالرحمان البیضائی اظهار داشته است‌دراین کنفرانس‌مسائل‌اقتصادی کشور که جنبه فوریت دارد و از جمله ایجاد یك بانك بزرك جهت اعطای وام بکارهای عمرانی رامورد بحث قرارخواهد داد.

وی افزود این کنفرانس بمافکر محض وواقعی‌پیرامون‌وضع‌اقتصادی کشور میدهدو کارشناسان‌اقتصادی یك طرح توسعه تهیه خواهندکرد.

● سفر به بغداد

روزنامه تایمز عراق که بزبان انگلیسی در بغداد چاپ میشود در شماره دیروز خود از قول هاشم طالب‌کاردار سفارت جمهوری یمن در بغداد گزارش داده‌اند که‌امام محمدالبدر زنده است وبه‌عربستان سعودی فرازی شده است. روزنامه عراقی نوشته است فرار محمدالبدر به‌عربستان سعودی نشان میدهد که وی نتوانسته است در داخل یمن پناهگاهی در میان مردم پیدا کند. طالب گفت که بهرحال زنده و مرده امام یمن اکنون‌برای مردم این کشور یکی است، زیرا ملت یمن مصمم است از انقلاب‌و جمهوری دفاع کند.

هاشم طالب گفت که سرهنك سلال نخست‌وزیر جمهوری یمن‌در آینده نزدیك به‌بغداد مسافرت خواهد کرد، واحتمالا به‌پایتخت چندکشور دیگر عربی نیز خواهد رفت. سلال در بغداد با قاسم نخست‌وزیر عراق ملاقات ومذاکره خواهد کرد و ازوی بخاطر کمك های برادرانه‌ای که تاکنون به جمهوری یمن کرده سپاسگزاری خواهدنمود.

● مداخله بیگانگان

لینکلن وایت سخنگوی وزارت خارجه آمریکا دیشب ضمن یك‌مصاحبه مطبوعاتی به خبر نگاران اظهار داشت که دولت آمریکا موکدا مایل است بیگانگان از مداخله در امور یمن خود داری کنند و اجازه دهند یمنی ها خودشان مسائل داخلی خود را حل نمایند.

بقیه در صفحه ۲۳

از امشب در

سینما چارلی

براندون دووایلد
کارول لینلی
مارشا هانت
مك دونالد کاری

خطای جوانی

سینما سکوپ — دوبله بفارسی

مقارن باعفو گروهی ازمحکومین «یاسی‌آدا»
وضع ترکیه دوباره بحرانی شد

اتحادیه‌های دانشجوئی اعلام کردند با عفو زندانیان مقدمات انقلاب دیگری در ترکیه‌فراهم شده‌است

● سازمان زیر زمینی‌ارتش انقلاب ملی اخطار کرد تهیه کنندگان طرح عفو و آزاد شدگان رانابودخواهد کرد

آنکارا ـ ۱۷ اکتبر ـ خبرگزاری فرانسه ـ امروز اعلام شد که‌قانون عفو عده‌ای از محکومین دادگاه یاسی‌آدا بمحض انتشار در روزنامه رسمی بموردا‌جرا گذاشته میشود.

از هم‌اکنون تصمیمات لازم در «قیصری» برای اجرای این امر اتخاذ شده است.

در زندان این شهر ۱۵۰ تن محکومین سیاسی وجود دارند و دولت برای جلوگیری از تظاهرات موافق و مخالف پیش‌بینی های لازم را کرده است.

خانواده محکومین سیاسی از هم‌اکنون وارد«قیصری» شده‌اند تا اززندانیان استقبال کنند.

تمام اطاق‌های هتل های اینشهر کوچك پرشده است. بسیاری‌از روزنامه‌نگاران نیز وارد «قیصری» شده‌اند تا از جریان آزادی نمایندگان سابق مجلس ترکیه از زندان که بعضی از آنها تابه‌هفت سال زندان محکوم بودند مطلب تهیه کنند.

● عکس‌العمل شدید

در محافل دانشجوئی که‌شدیدا باآزادی محکومین دادگاه‌یاسی‌آدا مخالف بودند عکس‌العمل شدیدی است.

سه‌اتحادیه دانشجوئی آنکارا امروز بیانیه‌ای انتشار دادند که‌در آن شدیدا اقدام پارلمان محکوم شده است.

دراین بیانیه اضافه شده است پارلمان ترکیه مقدمات یك ۲۷ ماه مه جدیدرا فراهم‌میسازد(اشاره به۲۷ مه ۱۹۶۰ انقلاب‌ترکیه‌است)

در بیانیه دانشجویان همچنین گفته شده است پارلمان از بدو تاسیس هیچ قدمی در راه منافع‌ملی برنداشته وتمام کار های آن در جهت انتقام جوئی بوده است.

چنانچه وضع بهمین نحو ادامه یابد حکومت کنونی همان نتایج حکومت قبلی را برای ملت خواهد داشت.

● سازمان زیرزمینی

از طرف دیگر سازمان‌زیرزمینی ارتش انقلاب ملی امروز بیانیه دیگری پخش کرد. دراین بیانیه گفته شده است ما محافظه کاران باکه مسئول وضع کنونی‌هستنداز بین‌نمیبریم.

دراین بیانیه همچنین اضافه‌شده است ارتش انقلابی ملی مدافعین جریانات ارتجاعی، تهیه‌کنندگان طرح عفو و همچنین کسانی را که عفو شده‌اند نابود خواهد کرد.

بن‌بلا از کوبابه نیویورك باز گشت

هاوانا ـ ۱۸ اکتبر ـ خبرگزاری‌فرانسه ـ احمدبن‌بلا نخست‌وزیر الجزایر و همراهان شب گذشته باهواپیما کوبا را ترك گفت وبه‌نیویورك رفت.

درفرودگاه فیدل‌کاسترونخست‌وزیر کوبا، اسوالدو دورتیکوس رئیس جمهوری پل‌روآ وزیرامورخارجه، رائول کاسترو معاون نخست‌وزیر، ارنستوگوارا وزیر صنایع و بسیاری دیگراز اعضای حکومت کوبا از بن‌بلا مشایعت کردند.

پل‌روآ بروزنامه نگاران گفت طی چندساعت آینده اعلامیه مشترك کوبا والجزایر منتشر خواهد شد.

وی‌افزود بن‌بلا درطول ۲۸ ساعت توقف درکوبا بافیدل‌کاسترو وسایر رهبران کوبا مذاکرات مهمی بعمل آورد.

قبل‌از آنکه بن‌بلا فرودگاه هاوانا راترك کند گروهی‌از جنگجویان‌سابق ارتش آزادیبخش ملی الجزایر راکه مدتی است بدعوت فیدل‌کاسترو در کوبا بسرمیبرند ملاقات کرد.

سیاست بیطرفی

دیروز صبح بن‌بلا وکاسترو از دانشگاه هاوانا دیدن کردند و ناهاررا باهم‌در رستوران‌دانشگاه صرف‌نمودند.

ناظرین امور خاطرنشان میسازند سفر بن‌بلا، ۲۴ساعت پس از ملاقات باکندی به‌کوبا، ومذاکره وی با دشمن شماره یك امریکا نشان‌میدهد که الجزایر کاملاازسیاست بیطرفی پیروی میکند.

ازطرف دیگر مذاکرات احمدخمیستی وزیرامور خارجه الجزایر باپل‌روآ وزیرامور خارجه کوبا پیرامون‌مبادله سفیرکبیر بین دوکشور بوده‌است.

تمام جراید کوبا صفحات اول‌خود را بدیدار بن‌بلا از هاوانااختصاص دادندو به‌جمله‌ای که‌بن‌بلا ایراد نمود اشاره کرده‌اند.

چین هواپیماهای هندی را سرنگون میکند

پکن ـ رویتر ـ ۱۸ اکتبر ـ دولت‌چین کمونیست ضمن‌یادداشت جدیدی‌که برای دولت هندوستان فرستاده بار دیگر نسبت به‌پرواز هواپیمای جنگی هندوستان بر فراز خاك چین اعتراض نموده واخطار کرده است که ازاین به‌بعد هرهواپیمای هندی به‌آسمان‌چین تجاوز کندفورا هدف گلوله قرارخواهد گرفت‌و سرنگون خواهد شد.

خبرگزاری چین‌کمونیست دیشب گزارش داد که باردیگر نیرو های هندی به‌ناحیه «چه‌ونك» واقع درتبت تجاوز کرده وبروی سربازان چین تیراندازی کرده‌اند. دولت هندوستان مدعی شده‌است که شب گذشته‌در ناحیه مذکور ابتدا از طرف چینی ها بروی سربازان هندی تیراندازی شده‌و هندیها نیز متقابلا شلیك کرده‌اند و زدوخورد هنوز ادامه دارد.

خلاصه اخبار

سازمان ملل متحد ـ ژوزف گودبر وزیر مشاور انگلستان روز چهارشنبه طی‌یك‌کنفرانس مطبوعاتی اظهارعقیده کرد که چین کمونیست بزودی مبادرت به‌یك آزمایش‌اتمی خواهدکرد.

آدیس آبابا ـ چستر بولز مشاور مخصوص‌پرزیدنت کندی روزچهارشنبه وارد آدیس آبابا شد. وی دو روز دریایتخت حبشه توقف کرده وبا مقامات این کشور پیرامون کمك‌های اقتصادی آمریکا به حبشه مذاکره میکند.

مسکو ـ امروز بافتخار پیروزی‌مردم روسیه درجنك بزرك میهنی سال۱۸۱۲ برضد ناپلئون درمسکو وسایر شهر های شوروی مراسمی برگزار میشود و۲۱تیرتوپ شلیك خواهدشد.

قاهره ـ روزنامه الاهرام اطلاع داد که ملك سعود پادشاه عربستان‌سعودی وعبدالکریم قاسم نخست‌وزیر عراق محرمانه مشغول گفتگو هستند تاجبهه متشرکی برضد مصر تشکیل دهند

مسکو ـ دانشمندان شوروی دیروز یك‌ماه مصنوعی فضا شناسی بمدار زمین پرتاب کردند.

سازمان ملل ـ دولت کویت دیشب عراق رامتهم کرد که نقشه‌های‌تجاوز کارانه ای‌برضد کویت کشیده و اخطار نمود که کویت بهر قیمت لازم باشداز استقلال وامنیت خود دفاع خواهد کرد

بك‌چوس (آمریکا) دیشب چهار هزار پوند سوخت مخصوص موشك دربك چوس واقع درایالت یوتای آمریکاناگهان منفجر شد و منجر به قتل یك‌نفر وزخمی شدن۱۷ نفرگردید پلیس یوتاگزارش داده‌است که‌دونفر نیز مفقودالاثر شده‌اند.

بن ـ سخنگوی آلمان غربی امروز اظهارداشت که‌دولت آلمان غربی به سفیر سوریه دربن اطمینان داده است که‌در صدد قطع کردن مذاکرات مربوط به اعطای وام برای ساختمان سدبزرك رودخانه فرات‌نیست.

دفتر کانون بانوان

برای اطلاع اعضاء محترم کانون و جمعیت های ارجمند زنان نشانی محل جدید خود را اعلام میدارد.

خیابان امیر آباد ـ خیابان نصرت شماره ۹۶

۱ـ۳ آ ـ ۱۳۷۰۵

دستگاه تهویه با هوای گرم
ساخت
آمریکن استاندارد
RADCO رادکو
بقدرت های ۱۵۶۰۰۰ تا ۳۳۸۰۰۰ بی‌تی‌یو درساعت‌برای فروش آماده است.
شرکت سهامی رادکو
خیابان شمیران‌شماره۷ـ۵۹۳ـ تلفنهای ۲ـ۷۲۱۴۱
آ ـ ۲۱۲۰۲ گردونه

آگهی دعوت مجمع عمومی فوق‌العاده

هیئت تصفیه شرکت سهامی منحله چاپ از عموم سهامداران‌محترم تمنی‌دارد روز چهارشنبه ۱۶ر۸ر۴۱ از ساعت ٦ بعداز ظهر در جلسه‌مجمع عمومی فوق‌العاده که درمحل شرکت واقع‌در خیابان خیام تشکیل میشود شرکت فرمایند.

دستور جلسه:

گزارش هیئت تصفیه واخذ تصمیم درمورد امورتصفیه.

هیئت تصفیه شرکت سهامی منحله چاپ

آ ـ ۲۱۲۹٦

آگهی تشکیل مجمع عمومی سندیکا

هیئت موسس سندیکای کارگران بنگاه‌های مسافربری تهران بدین وسیله ازکلیه کارگران مسافربریها دعوت مینماید که‌درروز دوشنبه سی‌ام مهرماه ساعت۷ بعداز ظهر در جلسه مجمع‌عمومی سندیکا که‌در امیریه چهارراه مختاری محل تشکیلات مرکزی کارگران ایران‌تشکیل میشود برای انتخاب هیئت مدیره حضور بهمرسانند.

هیئت موسس سندیکای کارگران بنگاه‌های‌مسافربری

آ ـ ۱۳۹۰۷

آگهی انتخابات انجمن‌های محلی عباس‌آباد

نظربااین که انتخابات هیئت مدیره شورای انجمن های محلی عباس آباد مورخه دوشنبه ۳۰ر۷ر۴۱ ساعت ۱۷ در شهرداری عباس آباد بعمل خواهد آمد از کلیه هیئت مدیره انجمن های سیزده‌گانه محلی عباس آباد و معتمدین محل خواهشمند است در ساعت معین حضور بهمرسانند.

۱۳۸۸۳ ـ آ **رئیس سنی شورای محلی عباس آباد ـ سرهنك خداداد**

قابل توجه همکیشان محترم کلیمی

هر صبح شنبه ساعت۷در سالن محبان‌واقع دردبیرستان کورش تفیلا برگزار میشود.

از امشب
در سینماهای
پرسپولیس ـ خورشید ـ المپیا ـ شهناز

برای اولین مرتبه درایران ـ اولین فیلم وسترن سینمای ایتالیا

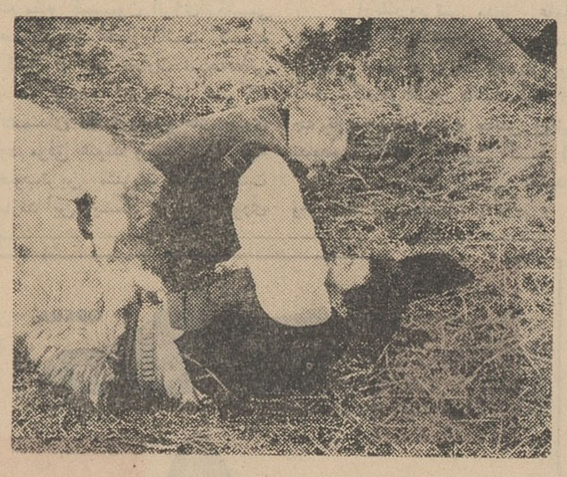

راهزن جوانمرد
سینماسکوپ ـ رنگی ـ دوبله بفارسی
باشرکت: فرانکابتویا ـ ماسیموجیروتی ـ لیویولورنزون

داستان زندگی پرحادثه وپرآشوب ـ «لورنزو» ـ راهزن معروف قرن نوزدهم درایتالیا که شهامت و مردانگیش موجودیت اورا چون‌قهرمانی افسانه‌ای در آورده و هنوز پس ازگذشت سالها نام او درردیف آزادمردان واقعی بشمار می‌آید

ASH. N.A.CO

اطلاعات

صفحه ۵

پنجشنبه ۲۶مهرماه ۱۳۴۱ ـ شماره ۱۰۹۲۶

شعله های دود و آتش

تا ارتفاع پنجهزار پا در فرودگاه وحدتی دزفول بالا میرفت و روی خورشید را پوشانده بود

گزارش خبرنگار اعزامی ما از مراسم سالروز نیروی هوائی در دزفول

بامداد دیروز به مناسبت سالروز نیروی هوائی ایران در پایگاه هوائی وحدتی دزفول نمایشات جالبی وسیله هواپیماهای جت و عملیات چتر بازان در حضور شاهنشاه انجام گرفت.

نمایشات و عملیات خارق‌العاده و ماهرانه خلبانان جت و چتر بازان نیروی هوائی مورد توجه عموم حاضران قرار گرفت و شاهنشاه ضمن ابراز تفقد نسبت به فرمانده نیروی هوائی مراتب خرسندی و رضامندی خود را به افسران و درجه داران نیروی هوائی ابلاغ نمودند.

پرواز از تهران

گزارش خبر نگار اعزامی ما را که در مراسم دیروز حضور داشته است ذیلا ملاحظه می کنید:

ساعت شش و نیم بامداد امرای ارتش و مدعوین و خبرنگاران با ۷ فروند هواپیمای داکوتای نیروی هوائی شاهنشاهی عازم دزفول شدند هواپیماهای ما ساعت هشت و سی دقیقه در فرود گاه دزفول به زمین نشست . مدعوین بوسیله اتوبوس

بقیه در صفحه ۱۷

دومین جلسه: سمینار خلیج فارس

دکتر کیهان ـ محمد سعیدی ـ دکتر مستوفی سعید نفیسی سخنرانی کردند

مقارن ساعت پنج بعداز ظهر دیروز دومین جلسه سمینار خلیج فارس بریاست آقای دکتر مسعود کیهان در باشگاه افسران تشکیل شد .

در این جلسه چهار نفر بترتیب آقایان دکتر مسعود کیهان ، محمد سعیدی ، دکتر محمد حسن مستوفی وسعید نفیسی بترتیب سخن رانی کردند .

جلسه مزبور ساعت هشت بعداز ظهر پایان یافت .

متن نطق آقای دکتر کیهان اولین سخنران جلسه دیروز را در زیر ملاحظه میکنید .

اولین ناطق :

آقای دکتر مسعود کیهان درسال ۱۲۶۹ خورشیدی در تهران بدنیا آمد پس ازطی دوره ابتدائی تحصیلات متوسطه را در مدرسه آلیانس فرانسه بپایان رسانید و آنگاه از دانشگاه تهران در رشتهٔ جغرافیا بدرجهٔ دکترا نائل گردید .

دکتر کیهان استاد کرسی جغرافیای ایران و معاون دانشگاه تهران است ، وی آثار و تالیفات زیادی دارد که از جمله بایدسه جلد جغرافیای طبیعی و سیاسی واقتصادی ایران را نام برد .

متن نطق :

خلیج فارس یکی از دریاهای هفتگانه جغرافیادانهای اسلامی است این خلیج قسمت شمالی آن درواقع دنباله جلگه پست بین‌النهرین است که رسوب و آبرفت دجله و فرات آنرا پر کرده است .قسمت وسطای آن فرو رفتگی کم عمقی است . رودهای فرات و دجله و کارون و کرخه و جراحی و هندیجان مستقیما هریك باین دریاچه میریخته و بعد بدریای عمان و اقیانوس هند مربوط گردیده است مطابق حسابهای راولینسون معلوم شده است که در

بقیه در صفحه ۱۱

شیر و خورشید سرخ ایران گزارش میدهد

چادر رنگی برای نوعروسان

جزء تصمیماتی که دریکی ازجلسات اخیر کمیته اجرائی کمك به آسیب دیدگان در قزوین اتخاذ گردید یك تصمیم بسیارجالب بودباین ترتیب که کمیته مزبور تصویب نمود از این ببعد برای کلیه نوعروسان ومادرانیکه درمناطق آسیب‌دیده زلزله اخیرعروسی یاوضع‌حمل مینمایدیکی‌از چادرهای بلژیکی که‌رنگارنك وبسیار زیبامی باشد اختصاص داده‌شود .بدنبال این تصمیم یك‌چادر بلژیکی به تازه عروسی دررحیم‌آباد و دوچادر به دو زائو درساج تحویل گردید .

قرار داد تعمیر حمام

چون تعمیراساسی گرمابه‌آبگرم که‌در زلزله اخیر آسیب دیده ،مورد توجه فوری قرارگرفته بود قراردادی‌به مبلغ‌چهل‌هزار ریال با آقای‌کریمی سردفتر آوج منعقد گردید که تحت نظر آقای نقوی مدیرعامل شیرو خورشید سرخ‌همدان که فعلاهمراه اکیپ امدادی در منطقه آوج هستند نسبت بتعمیر حمام آبگرم اقدام‌نماید.

چاه عمیق

قراراست چاه عمیقی بمنظورتامین آب‌مشروب اهالی آوج توسط اداره کل بهداشت حفر و لوله و موتورپمپ وسایر لوازم را شیر وخورشید سرخ واگذارنماید .

بقیه درصفحه ۱۵

اطلاعیه ژاندارمری ناحیه ۱ مرکز

زندگی زمستانی زلزله‌زدگان

دراجرای منویات اعلیحضرت همایون شاهنشاهی نظربا ینکه اهالی محترم ونوعدوست تهران و شهرستانها با کمال علاقه ودرنهایت بی‌صبری مترصدند تاهرچه زودتر ازوضع زندگی وسرو سامان یافتن آسیب دیدگان بخصوص سرنوشت آنان درمقابل سرمای شدید فصل زمستان که‌در پیش است اقدامات انجام شده راازنظر تامین مسکن که خوشبختانه درشرف پایان است به استحضار اهالی شرافتمند تهران و شهرستانها میرساند :

۱ـ تاکنون متجاوز از چهار هزارو پانصد چادرزمستانی شش خانواری ـ چهار خانواری ودوخانواری که‌مستقیما بژاندارمری تحویل میگردید بین آسیب‌دیدگان که فاقد جاو مکان می باشند تقسیم وبرای تامین سلامت آنان درمقابل سرمای شدید زمستان چادرهای تحویلی بهرخانواده بدست افسران و افراد ژاندارم ازروی اصول صحیح وهرگونه پیش‌بینی های لازم ازنظر جلوگیری از آتش سوزی‌تحت نظارت مستقیم اینجانب نصب و با احداث دیوار یك‌متری از قسمت‌داخل واطراف چادر وایجاد آبرو در اطراف قست‌خارجی چادرها بنحو احسن‌چادر هابرای استفاده آسیب دیدگان‌آماده ومهیا گردیده .

۲ـازنظر گرم کردن چادرها با بررسی هائیکه بعمل آمده و جلب نظر آسیب دیدگان که درچادر باید زمستان‌سال جاری‌راسپری سازندچنین

بقیه در صفحه ۶

Vitana
بیسکویت پاکتی
دیتانا
بیسکویت پتی‌پور
خونچه
چوب‌شور
گوشواره طلا
بیسکویت خانواده
نازك نارنجی
۵ ریال
قیمت

یك اکیپ پزشکی

بوسیله اتومبیل جیپ اطلاعات روز جمعه عازم نقاط زلزله زده میشود

امروز آقای دکتر عبدالحسین حفیظی یکی از پزشکان معروف تهران بروزنامه اطلاع داد که باتفاق یك‌اکیپ بهداشتی مرکب از عده ای پزشکان متخصص و چند تن مامابه منطقه زلزله زده حرکت خواهند کرد . آقای دکتر حفیظی اظهار علاقه کرد که ضمن این بازدید از قریه حصار نیز که از طرف موسسه اطلاعات تجدید ساختمان می شود دیدن کرده ونسبت بدرمان بیماران آن قریه وسایر قراء اقدام نماید . بلافاصله از طرف روزنامه اطلاعات یك اتومبیل جیپ جهت حرکت کاروان پزشکی آقای دکتر حفیظی اختصاص یافت وبامداد روز جمعه این اکیپ بهمراه خبرنگار راهنما بطرف دهات‌زلزله‌زده و قریه حصار حرکت خواهد داد .

درمان روماتیسم
دکتر مهندس
خیابان حافظ مقابل ت ث ث

رونوشت کپیه از اسناد تجارتی ـ تحصیلی ـ معافی رانندگی ـ ملکی در ۲ دقیقه حضوری انجام میشود
فتوپرسپولیس ـ لاله‌زارنو جنب کوچه یاسمی ۳۷۴ تلفن ۳۳۷۵۷
آ ـ ۱۳۴۶۷ ۱ـ۳۰

شبانه روزی کاخ کودك
کودکستان پرتو افتتاح شد
اصفهان تلفنهای ۴۵۲۷ ـ ۳۹۶۲
۱ـ۳ ۱ـ۲۱۱۵۴

رئیس بیمارستان شهرداری هنگام بازدید مدیر اطلاعات گفت :

بیماران درمانده

راکه بیمارستانها نمیپذیرند بستری میکنیم

بیمارستان نمونه در جنوبی ترین نقطه تهران با نظم وانضباط اداره میشود

آقای دکتر شفائیان رئیس بیمارستان شهرداری تهران از آقای مسعودی مدیراطلاعات دعوت کرده بود که‌ازاین بیمارستان دیدن کنندو با سازمان واعضای بیمارستان آشناشوند روز گذشته این ملاقات دوستانه درمحیط بیمارستان شهرداری صورت گرفت وآقای شریف‌مشگین خبرنگار اطلاعات که درمراسم دیداروبازدید حضور داشت گزارش آنرا درزیر بنظرخوانندگان عزیزمیرساند..

در خیابان مولوی ، محلی که به باغ فردوس معروف است وبیمارستان شهرداری در گوشه ای از آن قراردارد، دکترشفائیان رئیس بیمارستان با ما برخورد کرد ، صمیمانه دست هم را فشردیم و سپس آقای دکترشفائیان خطاب به آقای مسعودی گفت :

«من و کارکنان این بیمارستان شمارافرددلسوزی میدانیم‌ازاین نقطه‌نظر که بتمام مسائل اجتماعی و شهری وارد هستید از شما دعوت کردیم تا از این بیمارستان دیدن کرده و از

بقیه در صفحه ۶

تلمبه شناور
برسفورد
تمام برنز انگلیسی
دارای ۱۷ سال سابقه در ایران
خیابان سعدی تلفن ۳۵۸۱۵

شرکت سهامی باریت ایران
از تاریخ ۲۷ مهرماه به خیابان ویلا شماره ۷۲ محل دفتر جدید تغییر مکان خواهد داد .
۱ـ۲ آ ـ ۱۳۷۸۹

مولن روژ ـ مهتاب ـ کریستال ـ اسکار
از امروز
سوزان هیوارد
برندهٔ جائزه اسکار برای بازی در این فیلم
سرگذشت حقیقی زن بیگناهی که امریکا را تکان داد و دنیا را متأثر ساخت
"I want to Live!"
میخواهم زنده بمانم
سوزان هیوارد
دوبله بفارسی در استودیو مولن روژ
* «چه اثر دیوانه کننده ایست این!چه فیلم حیرت‌آور و شورانگیزی!هرگز بیاد ندارم که دوساعت باین صورت محو یك فیلم شده باشم ...»
«پل ناتان ـ منتقد سینما و تئاتر»
*«این فیلم غیرعادی راهمه باید ببینند و همه خواهند دید ! قلب وروح بی‌عاطفه ترین افراد زیر نفوذ این اثر آب‌خواهد شد !»
«جری والد ـ تهیه کننده فیلم»
*«از سینما گیج و مبهوت خارج‌شدم.. فیلمی پرشکوه و حیرت‌آور بود.ضربه‌ای که این فیلم برروح تماشاچی میکوفت برای کمتر کسی سابقه داشت !»
«دادلی نیکولز ـ سناریست»
*«این داستان را باید برای همه‌ی جهان گفت ، باید دنیا این داستان را ببیند و بشنود ...!»
«آلبر کامو ـ نویسنده فرانسوی»
(برنده جایزه نوبل)
بعلت تقاضای عده بیشماری از مشتریان محترم نمایش فیلم(مریدشیطان) فقط تا آخر وقت روز شنبه درسینماهای برلیان وزهره ادامه خواهد داشت
شروع سانسها در سینماهای مولن‌روژ، مهتاب ۱۱ صبح ۵ر۲ـ۴ وسه‌ربع ـ۷ ـ۵ر۹ بعدازظهر ودرسینماهای کریستال ـ اسکار ۵ر۱۰ صبح ۲ـ ۴ وربع ـ۵ر۶ ـ۹ بعد از ظهر

۱۰۹۲۵ ـ شماره ۱۳۴۱۵

تجریش
مدرن ترین سینمای پایتخت
سینما آستارا
بزودی افتتاح میشود

انتقاد

از سیروس آموزگار

خواب آلود تا مقصد ...

من هنوز خواب آلود بودم . شب زنده‌داری بیهوده شب پیش و بدخوابی دنبالهٔ آن مرا بشدت کوفته کرده‌بود. بهمین دلیل روی صندلی تاکسی تقریبا داشت خوابم میبرد و در عالم نیمه بیهوشی از خودم پرسیدم که تکلیفم امروز چه خواهد بود و کار اداری را چگونه انجام خواهم داد ؟

تاکسی از خیابان حشمت‌الدوله به کوچه‌ای که ما را به خیابان پاستور میرساند پیچید و من با چرخش دل روی پنجره تاکسی افتادم و چشمم بدون ارادهٔ به بیرون متوجه گردید .

درست در همین لحظه ناگهان فیوز برق یکی از خانه ها شعله زد و با صداهای پشت سر هم و وحشتناک جرقه‌های آتش باطراف پاشید .صدای آن توی سکوت بزم صبح درفضا طنین افکند و یك مشت ساکنین در و همسایه را بیرون ریخت .

فیوز ظاهرا از حضور تماشاچی ها بهیجان آمده بود و لحظه بلحظه به شدت جرقه ها و شعله هایش میافزود.

شوفر تاکسی را نگهداشت . منهم خواب از سرم پرید و چون احساس هیچ نوع خطر شخصی نمیکردم بی‌میل نبودم لااقل تماشاچی باشم .

اهالی خانه همه بیرون ریختند . بچه‌ها و بزرگها و حتی مرد ها ... ناگهان پهلوی خودشان سر شماری ساده ای کردند و متوجه شدند یکی شان از خانه بیرون نیامده است .

مادر خانواده وحشت زده فریاد زد: خیال میکرد واقعا حریق مدهشی در شرف آغاز است و ازوحشت کنترل خودش را بکلی از دست داده بود .

در همین لحظه چشمان من از فرط تعجب از حدقه بیرون آمد .. یکی از بچه های همسایه که ظاهرا ربطی هم به خانواده نیمه حریق زده نداشت بشدت گریه را سر داد و گفت :

ـ سیاوش مانده تو .

و قبل از آنکه کسی بتواند جلویش را بگیرد از در منزل بداخل دوید و ماصدای فریاد های مداوم و شدید و متاثرش را میشنیدیم ..

ما همه یك لحظه بر جاهایمان میخکوب شدیم .. اقدام ناگهانی بچه خیلی مافوق تصور و انتظار همه بود. و بعد دیگران نیز بغیرت آمدند ... و بداخل منزل دویدند .. و یك‌لحظه بعد مادرخانواده دست‌در دست‌سیاوش خان بیرون آمد .. و این یکی پسر نیز اشك ریزان و تهیج شده بدنبال آنها بیرون آمد .

پسرك نمیدانست چه باید بگند... بعد از آنکه از سلامتی دوستش‌مطمئن شده بود داشت میلرزید و بیهوده بهمه بدن سیاوش دست میکشید ..

فیوز برق که احساس کرد توجه عمومی به یك طرف دیگر جلب شده است با سر افکندگی تمام نمایش خودش را تعطیل کرد و حادثه بخیر گذشت و ما هم دوباره سوار تاکسی شدیم و براه افتادیم ..

این بار دیگر خوابم نمی آمد . اما آنچنان بفکر فرو رفته بودم که دو سه جمله از بیانات شوفر تاکسی را اصلا نشنیدم . فقط وقتی متوجه شدم که میگفت :

ـ ماهر دوتایمان آن گوشه‌ایستاده بودیم .

ـ خوب ، البته ...

ـ حتی مادر و پدرش هم ایستاده بودند .. اما بچه ...

ـ بله ... حادثه واقعا جالبی بود.

ـ ما از وقتی چشم باز کرده‌ایم .. شنیده‌ایم که بچه ها ترسو تر از بزرگتر ها هستند .. اما وقتی طفلك دید دوست کوچولویش توی خانه مانده و خطر دارد تهدیدش میکند . نتوانست بیرون بماند زودتر از همهٔ ما تصمیم گرفت .

من روی صندلی جا بجا شدم و خمیازه مزاحمی را فرو بردم و گفتم :

ـ دوستی چیز گرانبهائی است .

جمله قصار من تاثیری نکرد . شوفر گفت :

ـ کدام دوستی آقا ؟.. من که الان پشت رل نشسته‌ام دارم شما را سر کار میبرم . یك وقتی برای‌خودم بیا و بروئی داشتم اما همین دوستیها منو باین خاك سیاه نشوندند ..دوستی که از سیزده سالگی همیشه با هم بودیم ..

ـ لابد بیش از حد بهش اعتماد کردی .

پوزخندی زد سرش را با تاثر تکان داد و گفت :

ـ آقا ... حد اعتماد . توی دوستی کجایش است ؟ ما از سیزده سالگی باهم بزرگ شده بودیم .. همه جاتوی همه خوبی ها ... توی همه بدی‌ها . اما وقتی شریك هم شدیم .. سر من کلاه گذاشت و رفت آدم فقط بخاطر این دوست مردم میشود که بتواند بهش اعتماد کند ... مگر نه؟!

من آه کوتاهی کشیدم که خودم هم نفهمیدم از تاثر بود یا یك‌خمیازه تو سری خورده باین شکل بیرون می‌آمد و او ادامه داد :

ـ اگر این یکی بچه هم توی آتش مانده بود .. مطمئنا سیاوش دنبالش میرفت .. و خودش‌را بخطر میانداخت. امابیست سال‌دیگر...اگر دوستی‌شان ادامه داشته باشد .. اول کسی که سر سیاوش کلاه خواهد گذاشت همین دوستش است .. همین بچه فداکار امروزی !

ـ اوه، این خیلی بد بینی‌میخواهد، بر گشت بمن نگاهی کرد و گفت:

ـ نه .. بچه ها همان اختلافات کوچکشان را با همان عقل کوچکشان .. نمی بینید چطور ساده حل میکنند ؟ ولی ما چی ؟ این همه قاضی .. اینهمه آجان .. اینهمه‌مامور تامینات .. باز نمیتوانند سر و صورتی به ما بدهند . نمیتوانند ما را لااقل اگر بهم خنده نمیکنیم .. ساکت پهلوی هم بنشانند .

ـ بله

ناگهان تهیج شده و بلند تر از معمول گفت :

ـ آخر کی ما را عوض میکند ؟ کی ؟ کی ؟

و من گفتم :

ـ متشکرم آقا .. همین جانگهدارید.

ماه خوانندگان

انتهای خیابان شاهپور

آقای عباس آذری مینویسد در خیابان شوش انتهای شاهپور که دارای چراغ‌های راهنمائی‌نیز میباشد و از پرجمعیت‌ترین خیابانها است متاسفانه بواسطه عدم وجود پاسبان راهنمائی بعضی‌رانندگان بی‌مبالات بدون اعتنا به‌چراغ خطر باسرعت هرچه تمامتر عبور میکنند و باعث تصادفات غیر قابل‌جبران میگردند اینك که‌مدارس گشایش یافته و کارگران کثیر کارخانجات راه‌آهن نیز از این محل‌عبورمی‌نمایند شایسته‌است‌اداره‌راهنمائی‌مامورینی بگمارد که از تخلف‌رانندگان‌خاطی جلوگیری نموده رفاه عابرین را فراهم سازند .

موسسه‌تربیت معلم‌حرفه‌ای باسرنوشت ما بازی می کند

آقای قاسم زاده طی نامه مؤثری مینویسد : هنرسرایعالی (تربیت معلم حرفه‌ای) چندی قبل اعلام نمود که دیپلمه های ریاضی و صنعتی می‌توانند در کنکور این هنرستان شرکت کنند وعده‌ای از جوانان شهرستانی با تحمل مخارج زیاد بتهران آمدند ودر کنکور عمومی دانشگاه شرکت کردند ومنهم یکی از آنها بودم . ولی پس از موفقیت در کنکور عمومی دانشگاه از شرکت دیپلمه‌های ریاضی در کنکور دوم جلوگیری شد ، ومعلوم نیست اگر قرار بود که دیپلمه‌های ریاضی را قبول نکنند‌پس‌چرا اعلام کردند دانشجو اهل منطق است ،چه خوب بود که مسئولین هنرسرا در این مورد توضیحی میدادند .

اداره روزنامه اطلاعات

عطف بمطالبی‌که تحت عنوان «جاده گرگان به گنبد » در شماره ١٠٨٨٠ مورخ ٤١٫٦٫٤ در آن روزنامه درج شده اینك‌بطوریکه ازاداره کل‌راهداری اطلاع میدهند :

نسبت به ترمیم ونگهداری راه گرگان به گنبد اقدامات مداوم انجام میگیرد ودر حال حاضر مشکلی از نظر رفت‌و آمد وسائط نقلیه در این جاده موجود نیست ، آسفالت راه‌مزبور نیز موکول به تامین اعتبار لازم خواهد بود .

اداره آمار وانتشارات وزارت راه ـ سجادی

روزنامه اطلاعات

شکایت آقای سید محمدطباطبائی در مورد قطعه زمینی بین مجیدیه و کوی گاج مورد توجه جناب‌آقای‌نخست وزیر قرار گرفت ودر اینمورددستور مقتضی صادر فرمودند که نتیجه‌قریبا باطلاع خواهد رسید .

معاون نخست‌وزیر

قابل توجه اداره دخانیات

آقای حسین جعفریان مینویسد : چند روز قبل در خیابان از یك فروشنده جزء یك بسته سیگار ٥٠ عددی هما خریدم ، ووقتیکه بکاغذ‌آبی بین دوردیف رسیدم متوجه شدم‌که از سیگار ها قسمت دوم ٥ عدد کم است . اگر دخانیات روی این بسته های سیگار برچسبی میزد ، ازتقلب جلوگیری میشد .

تقاضای اهالی نور

جمعی از اهالی دوناء نورمینویسند اخیرا در نظر گرفته شده قراء دونا ـ کلاونگا ـ الیکا ـ کمربن و نسن که بالغ‌برپنج‌هزار نفر نفوس دارند از شهرستان نور منتزع‌نموده جزء شهرستان نوشهر گردندچون قراء مزبور در حقیقت جزء لاینفك نور بوده و بمرکز بخش نوربیش از چهار فرسخ فاصله ندارندتقاضا می‌شود تصویبنامه مزبور لغو واین قراء کماکان جزو شهرستان نور محسوب گردد.

کتابخانه

شرح جنگها و تاریخ زندگانی شاه‌اسمعیل

تالیف : رحیم‌زاده صفوی

باهتمام : یوسف پورصفوی

ناشر : کتابخانه خیام

درتاریخ ایران سیمای درخشانی هست که مظهر مردانگی ، غیرت، همت ، وطنخواهی و زعامت است. این چهره کم‌نظیر شاه اسماعیل اول صفوی است .

زندگی شاه‌اسماعیل سرشاراست از مبارزاتی که همگی بافتخار انجامید . شاه‌اسماعیل در آغاز جوانی برای پایان‌دادن به‌یك‌دوران محنت‌آمیز و تلخ که ایرانیان دستخوش آن‌بودند قیام کرد.نسبو تبار روحانی وی کمکش کرد تا مقام رهبری را در میان پیروان خاندانش احراز کند وسپس کفایت ودرایت‌ولیاقت وشخصیت‌او، بتدریج مردم ایران را تحت تاثیر قرارداد.

وگروه گروه بدو پیوستند تا آنکه اسماعیل صفوی مرشدکامل وسلطان وصاحب تاج و تخت این کشور شد .

شاه‌اسمعیل ، خدمت برجسته‌ای که بایران کرد یکپارچه ساختن ملت از نظر مسلکی بود بطوریکه در تمام دوران قدرت صفویه ،مردم ایران بسان اعضای یك حزب «حزب قزلباش» متحد و هم مسلك وهمراه بودند واین کار ، خود جداگانه جادارد که کتابی در باره‌اش نوشته شود.

خوشبختانه شرح کاملی از زندگی وجنگهای‌شاه‌اسمعیل‌صفوی اخیرا بطبع رسیده و انتشار یافته است . این اثر از شادروان‌رحیم‌زاده صفوی است که بقصد تحریر تاریخ مفصل ایران از آغازسلسله صفوی تاعصر حاضر در دست گرفت لکن متاسفانه عمرش حتی به‌اتمام تاریخ زندگی شاه‌اسمعیل وفانکرد و اواخر کتاب به همت آقای یوسف پورصفوی برادرزاده مرحوم رحیم‌زاده تنظیم وپایان‌یافته است .

باآثار رحیم‌زاده بسیاری از خوانندگان اطلاعات و اطلاعات هفتگی آشنائی دیرین دارند ،زیرا دانشمند فقید سالها با مؤسسه اطلاعات همکاری نزدیك داشت، کتاب زندگی شاه‌اسمعیل که آخرین اثر اوست‌نیز مستغنی از معرفی و توصیف است ، زیرا نام رحیم‌زاده برروی جلد آن ازبرای معرفی کفایت میکند . این کتاب بهمت آقای پورصفوی که‌درحیات مرحوم رحیم‌زاده دستیاری ایشان‌را بعهده داشت واز طرف کتابفروشی خیام بمناسبت آشنائی قدیمی‌آقای ترقی مدیر این کتابخانه‌بانویسنده فقیدچاپ و انتشار پیدا کرده وبه گنجینه آثار نفیس زبان فارسی درزمینه تاریخ ایران افزوده شده است .

بیست شاهکار بزرك در یك کتاب

ترجمه وتالیف : ا ـ حدادی

آقای حدادی ، تحت عنوان«بیست شاهکار بزرك در یك کتاب»مجموعه‌ای از بیست کتاب معروف که هریك در نوع خود شاهکاری شناخته می‌شوند در یك مجلد جمع آورده است .

لابد تصور می کنید این مجموعه هزاران‌صفحه‌دارد وبقطر مثنوی‌مولوی است،درحالیکه چنین نیست‌و این‌کتاب بیشتر از ٣٠٤برك ندارد زیرامترجم ومؤلف خلاصه این کتابهای بزرك را جمع‌آوری و تنظیم کرده ،نهایت با صرف ذوق و دقت کافی بطوری که حتی‌الامکان نه معنی فدا شود و نه لفظ

برباد رفته‌ـ بابا گوریو ـ پلی‌بر روی رودخانه دربنا ـ رومئو ژولیت‌ـ سرنوشت یك انسان ـ وداع بااسلحه دن‌کیشوت ـ هوسبهای امپراطور ـ عاشق خانم چترلی ـ پل وویرژینی‌ـ معشوقه ناشناس ـ دهلیز مرگ ـ توفان ـ تسخیرناپذیر ـاولیورتویست توپهای ناوارون ـ سرگذشت خانم کاملیا‌ـگرازیلا ـ رستاخیز‌ـ آخرین قطار گان هیل داستانهای این‌مجموعه است .

این سبك کار ، کمکی است به خوانندگانی که نه فراغت مطالعه‌کتاب های ضخیم دارند و نه امکانات‌فراهم آوردن آنرا . ودر واقع زحمتی است که یك نویسنده مترجم بعهده می گیرد تا چندین کتاب بخواند وخلاصه آنرابرای سایرین بازگو کند .

امیدواریم آقای حدادی بهمین‌نهج، کتابهای بیشتری بخوانندو تلخیص کنند و بمعرض مطالعه علاقمندان بگذارند .

گزارشی از سازمان نیکوکاری اطلاعات

پرداخت های ما تاآخروقت دیروز برای ساختمان دهکده حصار

بطوری‌که خوانندگان عزیز در آخرین بیلان سازمان نیکوکاری اطلاعات که درروزنامه منتشرشد مشاهده کردند ، موجودی صندوق سازمان نیکوکاری برای‌ساختمان‌دهکده حصار پس‌از وضع مخارج ٥٤٩٢٣٧٫٥ ریال بود اینك دنباله اقلام مخارج‌ومقدار موجودی تاآخروقت دیروزباطلاع خوانندگان گرامی میرسد .

خرید تخته زیرپا و تراورس بوسیله آقای اصغر نیلی	١٣١٠٠ ریال
خرید موتورآب ازبرادران‌ارسطو زاده	٢٠٠٠٠ ریال
مخارج کمپرس‌های حصاربرای تهیه شن و ماسه علی‌الحساب	١٠٠٠٠ ریال
خرید ٤١هزار آجر از آقای گورنك	١٣٩٤٠ ریال
در وجه اکبررانننده حصار	٥٠٠ ریال
کارمزد بانك ملی برای وصول چك ٤٠ دولار بوسیله آقای دکتر مهندس حسن محمود برای استاد ابراهیم مقاطعه کار	٥٠ ریال
کرایه حمل مصالح‌در وجه آقای کیمیائی اتوبار خوزستان چك ١٣٠٨١٢ بمبلغ	٣٠٠٠٠ ریال
دروجه آقای وجدانی اجاره کمپرس علی‌الحساب	٣٠٠٠ ریال
جمع مخارج	١٢٠٥٩٠ ریال
موجودی‌ازقبل	٥٤٩٢٣٧٫٥ ریال
موجودی صندوق تا آخر وقت دیروز	٤٢٨٦٤٧٫٥ ریال

بیماران درمانده

بقیه از صفحه ٥

طرز کار و رفتار مابا بیماران جنوب شهر تهران خرده بگیرید .

وضع موجود این بیمارستان که امروز از آن بازدید می کنید مرهون توجه آقای ناصر ذوالفقاری شهردار اسبق‌تهران است که برای درمان بیماران جنوب تهران کمکهای قابل توجهی باین بیمارستان کرد.دردوره تصدی ایشان‌دراین بیمارستان‌اقدامات جامعی صورت گرفت‌و با توجهی که آقای نفیسی شهردار کنونی تهران دارند هم اکنون بیمارستان شهرداری یك سازمان درمانی و بهداشتی‌نمونه در شهر تهران است .»

سازمان بیمارستان

بیمارستان شهرداری در خیابان مولوی سازمانی است که قبل‌ازبازدید آن تصور و قبول آنچه که‌در آندرون بیمارستان در این نقطه شهر میگذرد بسیار مشکل است . قبل از ورود به محوطه بیمارستان‌هرگز نمی‌توان قبول کردکه شهرداری تهران وجمعی از

مدیر اطلاعات و رئیس بیمارستان‌شهرداری در میان پزشکان

پزشکان انسان دوست در این گوشه شهر از بیماران و هموطنان خود با دلسوزی پرستاری ودرمان می کنند در این بیمارستان برای بستری شدن یکصد و بیست بیمار تخت آماده‌دارند ودر بخش های زنان و مردان وجراحی وعفونی‌و اطفال بیماران نیازمند شهر تهران‌را بستری‌کرده اند .

بخش رادیوگرافی

بیمارستان شهرداری تهران مجهز ترین دستگاههای رادیو گرافی رادر بخش مربوطه نصب کرده‌است رئیس این بخش پزشکی است بنام آقای دکتر فاطمی که مدت چهارده سال در کشور امریکا برای کسب تخصص تحصیل کرده . این پزشك انسان دوست اکنون درمقابل ماهی ششهزار و هشتصد ریال برای مردم محلات جنوبی شهر تهران خدمت میکند . برخورد بایك چنین واقعیتی در این بیمارستان جنوب شهر بسیار حائز اهمیت است وبدون تردیددرصورتیکه در سایر بیمارستانها نیز چنین شهامت و گذشتی از طرف پزشکان مرعی‌شود وضع در مانی مردم نیازمندتهران ـ دگرگون خواهد شد .

بخش جراحی

در بخش جراحی بیمارستان شهرداری همه نوع عمل جراحی صورت‌میگیرد جزعملیات جراحی‌برروی مغز وقلب که آنهم در آینده نزدیك عمل‌خواهد شد جراحی تمام قسمت های بدن بیماران بوسیله پزشکان وجراحان با سابقه انجام میشود .بخش جراحی بیمارستان زیر نظر آقای دکتر شکیب جراح‌معروف تهران اداره میشود و آقایان دکتر وارطانی ودکتر تسلیمی دو تن از جراحان تهران باتفاق‌آقای دکتر کشفی متخصص بیهوشی در این بخش عملیات جراحی راانجام میدهند هنگام‌بازدیداز‌بیمارستان‌پزشکان‌جراح در اطاق عمل مشغول بودند و مرد سالخورده مستمندی برروی تخت‌عمل خوابیده بود و پزشکان از این‌بیمار مستمند بهترین وجهی مراقبت می کردند بخش جراحی بیمارستان در عنوان دریافت نمیشود وی‌اظهارداشت که هزینه بیمارستان را شهرداری می پردازد ودیناری از بودجه بیمارستان بهدر مصرف نمی شود وبیمارستان باانضباط شدیدو تاحدودی‌سربازی اداره میشود و طرز رفتار با بیمار و نحوه رسیدگی به آنان و غذاو نظافت آن در سراسر تهران‌نمونه است.

بیمارستان شهرداری بیماران بی نام ونشان را که هیچیك از بیمارستانها آنها را نمی پذیرند بستری می کند و ماموزین کلانتری این افراد را باین بیمارستان می آورند . بخش‌آزمایشگاه وتزریقات و عفونی بیمارستان از هر لحاظ منظم بود و جلب توجه میکرد

بخش خون

بیمارستان شهرداری برای تهیه خون مورد نیاز بخش جراحی بانك خون در این بیمارستان دایر کرده است آقای دکتر سر کاری‌رئیس بخش انتقال خون بیمارستان‌ماجرا های درد ناکی از وضع‌زندگی‌مردان وزنانی که بخاطر امرارمعاش‌خون خودرا میفروشند‌تعریف کرد.

رئیس بخش‌خون گفت متاسفانه هنوز مردم شهر تهران نسبت به اهداء خون‌خود به بیماران علاقه چندانی نشان نمیدهند وبانك خون بیمارستان فقط بوسیله واسطه‌ها از افراد فروشنده خون میگیرد .

درمانگاه

درمانگاه بیمارستان همه روزه صد ها بیمار مستمند جنوب شهر را بطور سر پائی‌درمان کرده‌وداروی رایگان به آنان میدهد ، آقای دکتر سیادت رئیس بخش درمانگاه بیمارستان ضمن ملاقات با آقای مسعودی گفت: در این درمانگاه‌به خلاف‌سایر درمانگاههای‌تهران‌بیمار ودکتر وداروساز هرسه به وظایف خود عمل میکنند و همه مراجعین از بیمارستان راضی بیرون میروند .

پزشکان و جراحان بیمارستان شهرداری تایید کردند که نظم و وضع نمونه بیمارستان مرهون اقدامات و زحمات شبانه روزی آقای دکتر شفائیان رئیس بیمارستان‌بوده‌و این بیمارستان‌در گوشه تهران به صورت مظهر انسان‌دوستی وصداقت جمعی پزشك‌از خود گذشته در آمده است .

بخش‌حوادث

آقای‌دکترشفائیان ضمن‌بازدیدگفت مادر جنوب تهران با پول مردم شهر وشهرداری از همشهریان خود به بهترین وجهی پرستاری می کنیم‌و چنانچه شهرداری بتواندبرای توسعه ساختمان بیمارستان اقدام کند ما حاضریم بخش سوانحی که بتواندتمام مجروحین و مصدومین محلات جنوبی تهران‌را‌بستری ودرمان‌کند در همین محوطه بوجود آوریم . در پایان آقای مسعودی پس‌از بازدید کلیه‌تاسیسات بیمارستان گفت برای شخص من وجود چنین سازمان منظم و مجهز و ثمیز بهداشتی و آنهم در جنوبی ترین منطقه تهران که مردمانی کم در آمد در آن محیط زندگی می کنند مسرت بخش‌است من فداکاری و از خود‌ـ گذشتگی پزشکان انسان دوست این بیمارستان را می ستایم و موفقیت آنان‌را خواستارم .

در این موقع بازدید ازبیمارستان پایان یافت و آقای مسعودی آن‌محل را ترك گفتند .

کمك ایرانیان مقیم میلان بزلزله زدگان

در جنبش بزرگی که‌ازطرف قاطبه افراد و موسسات داخلی وخارجی به منظور کمك بزلزله زدگان ایران صورت گرفت این سرکنسولگری نیز بسهم خود در جمع آوری کمکهای مالی و جنسی بشرح‌زیر :

١ـ کمك نقدی‌جمع‌آوری شده از ایرانیان مقیم میلان ٣ میلیون لیر ایتالیائی

٢ـ کمك جنسی ٨ بسته بوزن ١٨٠ کیلو

٣ـدارو ٨بسته بوزن ٨٠کیلو

اقدام‌و محمولات مجانا توسطشرکت های هواپیمائی الیتالیاولیا بتهران ارسال گردید .

زندگانی زمستانی

بقیه از صفحه ٥

تصمیم اتخاذ گردیده که بکلیه خانواده‌ها ذغال و کرسی تحویل‌شود تا ازاین راه ازگزند سرما محفوظ ومصون باشند ، ازنظر حفظ بهداشت اهالی نیز در مرکز هریك از مناطق پنج‌گانه که دارای وسائل ارتباطی میباشند یك‌درمانگاه مناسب آماده قابرای هرگونه کمك‌های بهداشتی ودرمانی آمادگی لازم موجود باشد .

٣ـچون یکی از نگرانیهای اهالی درزمستان موضوع کمبود فاحش‌آذوقه میباشد لذا بامذاکره بارئیس‌موسسه کاره درایران وانجام اقدامات لازم برای ایجادیك محیط مساعد برای تقسیم آذوقه وتامین وسائل حمل و نقل امیداست که ازاوائل آبانماه شروع برنامه تقسیم آذوقه در کلیه مناطق آسیب دیده عملی گردد وبا این ترتیب جای نگرانی ازاین حیث وجود نخواهد داشت .

٤ـبرای حفظ ونگهداری احشام درکلیه قراء ویران شده باکمك‌خود اهالی وماموربن ژاندارم آغلهائی‌تهیه شده‌که درمجاورت چادر هرخانواده قرارگرفته وبرای‌نگهداری احشام‌کاملا مناسب و بیم خطراتی برای احشام اهالی دربین‌نیست .

٥ـدرکمپ های بزرك وپر جمعیت مثل بوئین زهرا ،دانسفهان ،خیارج خوزنین و قلعه هاشم مقدمات لازم برای نصب موتوربرق بعمل آمده و درحال حاضر برق کمپهای دانسفهان وبوئین دائی گردیده است تا تامین روشنائی وسیله برق نیازی بسوخت جهت روشنائی‌نبوده وازهرگونه‌خطرات احتمالی که ممکن‌است از وسائل روشنائی نفتی ایجاد گردد جلوگیری شود .

درخاتمه برای‌اینجانب موجب کمال افتخار و تشکر خواهد بود تااقدامائی که دراجرای فرمان مطاع شاهانه در اسرع وقت‌و کمال علاقه برای‌تامین مسکن اهالی بعمل آمده است از نزدیك مورد بازدید علاقمندان وافراد نیکوکار واقع تااگر نواقصی هم‌درکار باشد باتذکرات مفید سریعا برطرف گردد .

فرمانده ناحیه ١ ژاندارمری مرکز سرتیپ خسروانی

توجه : مطب

دکتر مصطفی سرداور

متخصص بیماریهای پوستی و آمیزشی

به‌خیابان شاه: نزدیك چهار راه آقاشیخ هادی مقابل بانك صادرات شماره ٦٣ انتقال یافت

١ـ ٣ آـ ٢٠٦٧٨

اتحادیه صنف سرایداران و بنگاه داران تجارتی تهران

بوینوسیله به‌کلیه افراد صنف اطلاع داده می‌شود چون دوره‌دوساله هیئت مدیره و هیئت رئیسه اتحادیه صنف سرایداران و بنگاه‌داران تهران منقضی میگردد لذا طبق اعلامیه شهرداری در روزنامه اطلاعات شماره ١٠٩٠١ ـ ٢٨٫٦٫٤١ درج شده است در تاریخ روز شنبه ٢٨٫٧٫٤١ ساعت ٩ صبح در شورای عالی اصناف واقع در بهارستان جهت تعیین هیئت مدیره حضور بهمرسانند .

شرکت‌کنندگان افراد صنف باید شناسنامه وپروانه کسب خود را همراه داشته باشند و هریك از افراد صنف درانتخابات شرکت ننمایند بعدا حق‌هیچگونه اعتراضی نخواهند داشت .

آـ١٣٨١٧ حاج محمد حسین شیخ‌الاسلامی

پروژه‌های اصلاحات ارضی

شرکت سهندشت به دهقانان عزیز و کشاورزان محترم که در این نهضت تقسیم املاك صاحب زمین شدند پیشنهاد مینماید که بمنظور بثمررسیدن این پروژه های مفید حاضر است باشرایط خیلی ساده هرگونه نقصی را که در املاك وجود داشته باشد باهمکاری متخصصین خود با در اختیار داشتن انواع بولدزرهای قوی که مجهز به وسایل مکانیکی روز است برطرف نموده و برای هرگونه عمران و آبادی آماده سازد .

شرکت سهندشت ـ شاهرضا مقابل ویلا تلفن ٦٤٣٣٢ و ٦٤٤٨٣

پاناما

PANAMA

پیراهن شیك پوشان

پاناما ـ افتخار صنعت پیراهن دوزی

STRICK & ELLERMAN LINE

خط کشتیرانی استریك‌والرمن

حالت کشتیهای استریك والرمن در بنادر ایران

مورخه ٢٦٫٧٫٤١

نام بندر	نام‌کشتی	تاریخ تقریبی ورود بخرمشهر
بوشهر برای تخلیه	آلبستان	درحدود ١ نوامبر
خرمشهر برای تخلیه	سیتی‌اف پونا (٢)	دربندر است
	شهرستان	درحدود ٢٠ اکتبر
	خوزستان	درحدود ٢٢ اکتبر
	تنگستان (٢)	درحدود ٢٨ اکتبر
	آلبستان	درحدود ٤ نوامبر
	بالتستان	درحدود ماه نوامبر
	گراگستان	درماه نوامبر

خرمشهر برای‌بارگیری

رجیستان	دربندر است بارگیری برای لیورپول ولندن
آلبستان	درحدود ٤ نوامبر بارگیری‌برای‌لیورپول‌و لندن

نمایندگان

تهران

شرکت گری مکنزی محدود

خیابان فردوسی ـ ساختمان امینی

تلفنهای ٣٠٤٢٦٠ ـ ٣٥١٨٣ و ٣٣٥٠٧

خرمشهر

شرکت گری مکنزی محدود

صندوق پستی شماره ٣

بانو

از سفیدی تا سیاهی!

موی سفید ، برخلاف آنچه مشهور است دلیل پیری نیست !

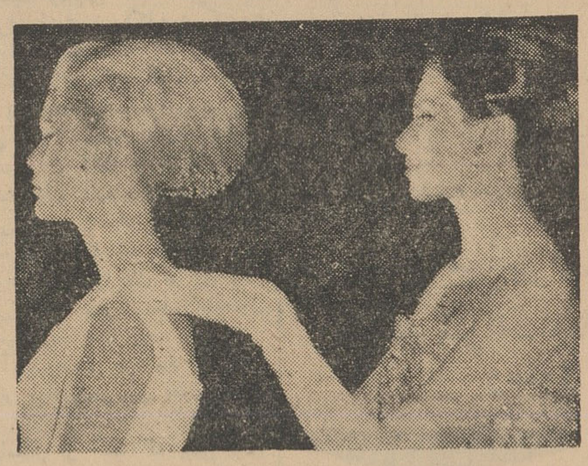

آیا موهای شما در عین جوانی سفید شده است ؟اگر چنین است هرگز وحشت‌نکنید، زیراپزشکان می‌گویند موی سفید در جوانی نشانه تندرستی و علامت زندگی طولانی است !

سفیدشدن مو در جوانی دراغلب اشخاص ارثی است و این نکته پس از تحقیقات مفصل و آمار کافی بریزشکان مسلم گردیده است . از طرف دیگر سن سفید شدن موهای سرنیز ارثی است‌و در هرخانواده در سن بخصوصی موهای سرسفید میشود.

عده‌ای عقیده دارند که موی انسان در یکشب سفید میشود . این‌عقیده تاحدودی درست است‌و حتی گاهی ممکن است تغییر رنك موی سر ناگهان ودر ظرف دوسه ساعت انجام شود ! واین مسئله‌به میزان حساسیت بستگی دارد . مثلا ضربه‌های روحی ناگهانی ، خبرهای غیر منتظره و تکان‌دهنده ترس ناگهانی و رنج و غم بیش‌از اندازه ، از جمله عواملی هستند که یکشبه ممکن است موی سرانسان را سفید کنند ولی گاهی پس از برطرف‌شدن دوره بحران ، دوباره رنك موها بحالت اول برمی‌گردد.

خانم :

موی سفید نشانه پیری نیست بویژه که سفیدشدن مو هیچ ارتباطی باریزش آن ندارد ،زیرا ریشه‌موهای سفید باندازه موهای دیگر محکم است منتهی رنك آن فرق می‌کند . نباید فراموش کرد که‌بیماریهای پوست موهای خاکستری را زودتر پیریزند بااین همه سایز موها هم در مقابل این بیماریها دوام بیشتری ندارند.

ماساژدادن در جلوگیری ازسفید شدن مو اثر دارد امابایدبیادداشت که ماساژ درصورتی تاثیر دارد که سفیدی موناشی از تغییر شکل و ضعف سلولهای پیاز مو باشد . در اینصورت‌باید پوست‌سر راماساژداده ده‌دقیقه ماساژ درصبح و ده‌دوازده دقیقه درشب مفید است .

گاهی رژیم غذائی نامناسب‌موجب سفیدی مومیشود . اما غذاهائیکه حاوی مقدار زیادی ویتامین «د»و «آ» باشند فعالیت غدد مورا که تامین کننده رنك وقوت موهستند تشدید می‌کنند . روغن زیتون ، کره ، شیر ، هویج ، اسفناج، کله وجگر گوساله حاوی این ویتامین ها هستند.

حالا فهمیدم
برای فرشهائیکه در بانك‌صدمه دیده ناراحتید .
عتیقه‌چی این فکر را هم کرده برای شستشو ، لکه‌گیری،دورنگی رفوکاری ، کیس‌برداشتگی سرویس رایگان‌فرش عتیقه‌چی دراختیا ر شما است . پیچ‌شمیران تلفن ۷۵۵۸۶۲
(تبلیغاتی‌در)
آ_۲۱۲۴۲

مرد،چرا زن‌رادوست‌دارد؟

این سئوال بنظر بعضی اشخاص شاید عجیب جلوه‌کند وحتی بیمورد بنظر آید زیرا بعقیده ایشان بحث در یك موضوع بدیهی وطبیعی بیجا میباشد .

اما فلاسفه وبزرگان جهان چنانکه در تمام مسائل مو- شکافیها کرده اند در این‌مورد نیز پس از تحقیق وتامل بسیار نکاتی اظهار داشته اند که‌شاید بسیار بدیع وبیسابقه باشداین نکات بکر زاده طبع شعرای بزرك متصوفه از قبیل حافظ و جامی ومولوی است که اینك از نظر شما میگذرد .

«مرد زن را دوست دارد بجهت اینکه زن جلوه گاه (مجلای) خود مرد است ،چه زن را از پهلوی (قصیرای) مرد آفریده اند ،پس مرد در حقیقت صورت خود را که صورت حق است دوست دارد ...»

وبعبارت ساده تر در مرد ، عشق بخویشتن است که‌بصورت عشق بزن ظاهر میگردد !

زهر!

افسوس میخوریم ، بحال خانواده‌هائی که سعادت و آینده شیرین آنها را عامل بی‌ارزش وبی قابلیتی ضایع وتباه کرده است ، چه‌بسیار زن‌وشوهرهائی که درنهایت امید و آرزووزندگانی زناشوئی را شروع کرده وحتی سالهای اول آنرا نیز بخوشی گذرانده‌اند و بعد ناگهان یك سایه شوم ، هیکل بدنمای یك بطری درین زندگی پیدا شده و زیبائی آنرا بهم زده است .

مردها ، بخصوص اگر مجرد باشند امکان زیادی برایشان وجود دارد که به لذات گمراه- کننده‌ای ، مثل مشروب پناه ببرند . اما وقتی صاحب خانه و زندگی و اهل و عیال شدند قاعدتا میبایستی تمام تمایلات لذت‌طلبانه خود را سرکوب‌کنند و در زندگی ، جز بخانواده‌خود به چیزی نیاندیشند .

خوشبختانه تربیت صحیح خانوادگی بسیاری از مردان را با چنین اخلاقی بار آورده است و حتی آنهائیکه در جوانی آلودگیهائی داشته‌اند هنگامی که ازدواج میکنند خود را موظف می‌بینند که دور تفریحات جوانی را خط بکشند .

درین میان با تاسف بسیار، اشخاصی پیدا میشوند که حتی با داشتن زن و فرزند نیز دست از هوس خانمان برانداز خود برنمیدارند . زندگانی خانواده‌ای که مردشان به الکل آلوده باشد صورت دیگری دارد . اشخاص الکلی اصولا بداخلاق وبیحوصله و ایرادگیر هستند . صحنه خانوادگی در چنین مواردی‌اکثرا با دعوا و مرافعه و حتی صحنه های شدیدتری آلوده میگردد . پدر قدرت اداره خانه‌را از دست میدهد ، به بچه‌ها نمیرسد و آنها نیز تحت تاثیر چنین‌محیطی تربیت صحیح پیدا نمیکنند و سایه‌ای از خشونت ، غریبگی ، بداخلاقی و یاس خانه را فرا میگیرد ودیری نمیگذرد که‌زندگی به پرتگاه خطر نزدیك میشود و وحشت پاشیده شدن برای آن پیش‌بینی میگردد .

اگر خانواده هنوز نظام‌نگرفته باشد و کودکانی بوجود نیامده باشند ، چه بدتر . زن جوان‌با یك شوهر الکلی طراوت وجوانی خودرا خیلی زود از دست‌میدهد و چنین پدری هرگز قادر نیست که جز یك مشت کودك ضعیف و علیل و احیانا ناقص‌الخلقه چیزی تحویل اجتماع بدهد .

خود او خیلی زود ، درست در زمانیکه فرزندانش به سرپرستی و مراقبتش احتیاج دارندبصورت فردعلیل‌و ضعیفی درمی‌آید که خود محتاج‌نگهداری وسرپرستی است . خدا نکند که درین خطا افراط کرده باشد زیرا خدای نکرده زودتر از آنچه باید صحنه زندگی را خالی میکند و مادر را بابچه های ضعیفی که تربیت درست نیز نداشته‌اند تنها میگذارد .

خطر جدی تر و شدید تراز آنست که برای شما مینویسم ، الکل سوزاننده و قابل سوختن است ووقتی بزندگانی خانواده‌ای بیافتد حتی بیش‌از قدرت‌اشتعال خویش آتش بیامیکند و دود این آتش ، بیش‌از همه بچشم‌خانم خانه و مادر خانواده میرود .

زنهائی هستند که از الکلی بودن شوهرشان احساس‌ناراحتی نمیکنند . حتی شب خودشان «سینی دوای آقا» را حاضر می کنند و برایش می‌آورند. گرچه تحمل اینگونه زندگی برای زن آسانتر است اما اثرات سوء آینده آن ، تفاوتی نخواهدداشت

عده دیگری از خانمها بمحض اطلاع ازین موقعیت رشته‌زندگی را پاره میکنند و پشت‌پا بهمه چیز میزنند و اگر بچه داشته باشند آنها را نیز سرگردان میکنند . درحقیقت هردو اشتباه کار هستند .

واقعیت آنست که هردختری هنگام پیش‌آمدن مرحله ازدواج بیش‌از هرچیز ، حتی بیش‌از توجه بمیزان درآمد و شغل‌مرد، باید درباره عادات و اعتیادات‌او مطالعه‌کند و البته خانواده‌اش نیز باید کمکش‌کنند . وبااین ترتیب هرگز بازدواج با مردی معتاد (بهرچیز ، الکل یا هرسم دیگر) تن در ندهند ، اگرچنین اشتباهی کرد راه جبران آن تا زمانی باقی است که درخانواده کودکی بوجود نیامده باشد . وجود این‌کودك غالبا راه‌برگشت را مسدود میکند .

اگر مرد در طی دوران زناشوئی معتاد شده است‌گناه را باید بگردن زن انداخت که نتوانسته است او را پابند به خانواده و پاك نگهدارد .

درهرحال ، اگر راه برگشت مسدود باشد نباید زندگی را سیاه کرد بسیاری از مردان در اثر مراقبت خانواده ، تشویق، نصیحت و محبت راه خودرا از عمق سیاهی ، بروشنی آورده‌اند واین موفقیت فقط نصیب‌زنانی شده است که درین مورد ، خونسرد ، باحوصله ، واقع‌بین و مصمم بوده‌اند و انشاءالله شما همه این صفات را دارید بدون آنکه زندگی زیبای‌شمارا سایه تاریك بطری‌ها ، تهدید کرده باشد .

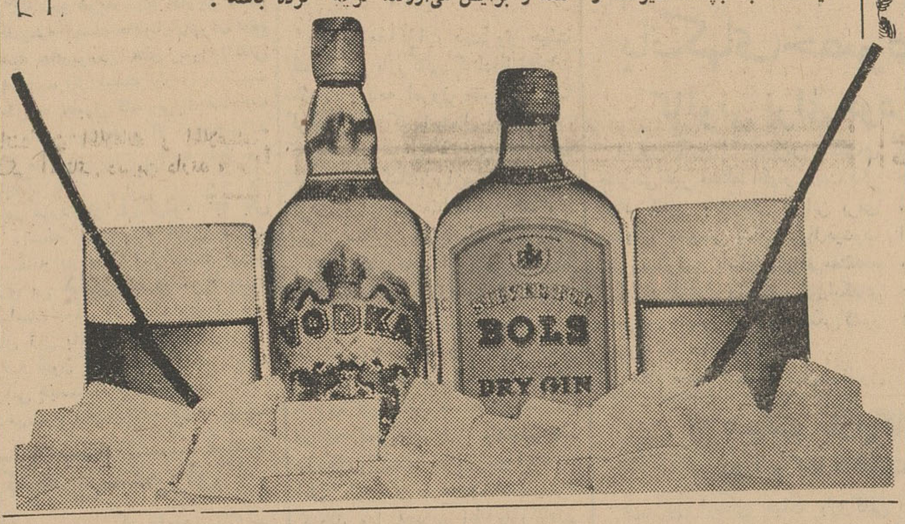

نوشته : پروفسور کاپو
ترجمه : مهدی نراقی

«۱۷»

معالجه بالیمو

روز هفتم ـصبحانه‌یك‌کیلو آلبالو یاتوت فرنگی ـناهار سالاد کاهو، گوجه فرنگی وشاهی‌خام ونصف‌کلم پخته ـشام دوعدد خرمالوی رسیده ویك کیلو گلابی یا انگور ـحمام خیلی گرم پاها بیست‌و چهار دقیقه

روز هشتم ـ صبحانه یك کیلوگوجه فرنگی رسیده ودو عدد موز ـناهار یك فلفل دلمه ،یك بادمجان ویك پیازپخته ودوکاهو ویك کرفس‌خام- شام سالاد کاهو ،هویج ، کرفس و روغن زیتون وآب لیمو ـحمام خیلی گرم پاها سی دقیقه .

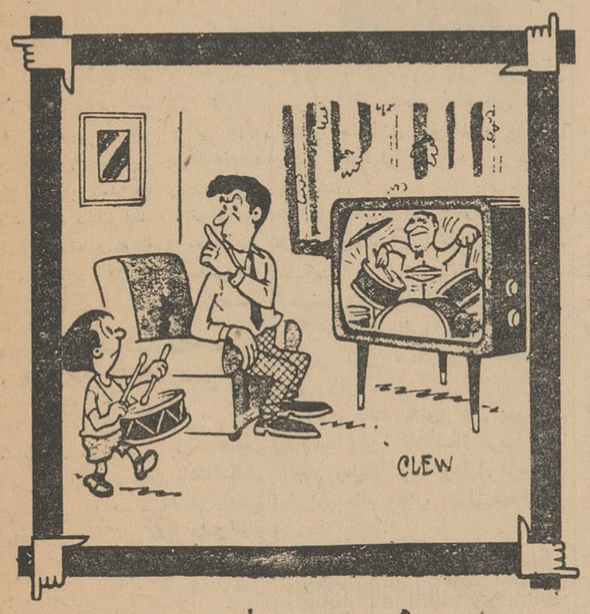

هیس س‌س ...!

وقتی هشت روزاین برنامهٔ غذائی را انجام دادید از روز نهم مثل روز اول غذا بخورید وتا شش هفته آنرا تکرار کنید .

روغن سالاد باید کره خام یا روغن مایع نباتی (زیتون یاآراشید) باشد وسیر وپیاز خام وشش تاهشت عدد میوه زیتون راهم به‌آن اضافه کنید .

یکدفعه لیمو را با گوجه فرنگی نخورید وآن‌دورابایکدیگر مخلوط نکنید .بیماران مبتلا به رماتیسم‌و سیاتیك که این برنامهٔ غذائی را اجرا میکنند باید میوه وسبزیها را برحسب فصول سال ومحیطی که‌در آن اقامت دارند تغییر دهند.

هرکس باید این سه اصل ثابت ومحقق را بداند وهمیشه آنرا درمد نظر داشته باشد :

۱- هیچوقت ترشی های مختلف راباهم مخلوط‌نکنیدودر هم‌نیآمیزید
۲- آسید اوریك رماتیسم را بسوی خود میکشاند .
۳- آسید لیمو اسید اوریك را از بین میبرد .

غذاهائی که تولید آسید اوریك میکنند ودر نتیجه برای اشخاص مبتلا برماتیسم و سیاتیك خوب نیست از این قرار است :

۱ـپنیرهای سفت وتخمیر شده.
۲ـپنیر بطور کلی .
۳ـ گوشت خوك، ژامبون نمك سود و تازه .
٤ـ کالباس،سوسیس، سوسیون.
۵ـ گوشت‌های سرخ شده و و جگر .
٦ـ گوشت شکار از هر قبیل .
۷ـ گوشت پرندگان (مرغابی ، غاز، بوقلمون ، قرقاول ، خروس ، مرغ، جوجه و پرندگان کوچك) .
۸ـ ماهی‌ها وحیوانات دریائی (صدف، لانگوست، میگو، مارماهی ماهی سفید و آزاد ، ماهی تون ، ساردین چه تازه باشد وچه دودی).
۹ـتخم مرغ و تخم پرندگان .
۱۰ـ حبوبات وبقولات مثل‌باقلا، لوبیا، لوبیای‌چیتی، لپه،نخود، عدس
۱۱ـقارچ .
۱۲ـمیوه و دانه‌های روغنی مثل بادام زمینی، گردو، بادام درختی ، فندق، شاه بلوط، ذرت، چاودار ، جو ، ارزن ، جو سیاه .
۱۳ ـخردل ، ادویه، دارچین ، زعفران، زیره، جوز هندی، فلفل و دیگر محصولات صنعتی‌که بعنوان ادویه استعمال میشود.

خانم نقش
مدیرهٔ کلاس خیاطی دانا ازمسافرت اروپامراجعت‌ثبت‌نام‌همه روزه از این تاریخ تلفن ۴۱۹۲۲ ۱ـ۵

مطب دندانپزشکی
دکتر سیروس
مجهز به مدرن ترین وسائل دندانپزشکی ، پرکردن دندانهای حساس بکمك (اراتور) در یك جلسه بدون احساس کمترین ناراحتی ، معالجه قطعی پیوره و تأمین زیبائی لثه و دندانها ورفع بوی بد دهان ، کشیدن دندانهای محکم وغیرطبیعی وتهیه پلاکهای کروم (دندانهای بدون لثه)
چهارراه یوسف آباد ـ خیابان شاه جنب کلوپ ارامنه
تلفن : ۴۲۷۵۰ پذیرائی صبحها باتعیین وقت قبلی ـ بعدازظهرها از ٤ تا ۸

آگهی مزایده اجاره حمام شهرداری آستارا

شهرداری آستارا ساختمان حمام تازه ساخت متعلق بخودراکه‌دارای‌سه‌دستگاه‌خصوصی‌وعمومی‌مردانه‌وعمومی زنانه مشتمل بر ۸ خصوصی و۱۰عمومی‌بوده وازهر حیث‌مجهز و آماده برای بهره برداری میباشد بر حسب تصویبنامه انجمن شهر با شرایط زیرین باجاره‌واگذارمی نماید .

۱ـ مدت واگذاری باجاره چهار سال تمام از تاریخ تنظیم سنداجاره نامه میباشد .
۲ـرعایت نرخ معینه شهرداری که‌طبق تصویبنامه انجمن شهر مشخص و معین میباشد .
۳ـ رعایت کامل نظافت وبهداشت وحسن سلوك‌و همچنین رعایت حسن اخلاق‌ازوظایف‌اولیه‌مستاجرخواهد بود .
٤ـ مستاجرباید تعداد لازم کارگران مربوطه رااعم از زن ویامردازاشخاص سالم و تندرست وارد و در امور حمام تعیین و بکار بگماردو ضمنا موظف است‌که برای هر یك‌از کارگران مربوطه دفتر چه تندرستی از بهداری محل تهیه و آنها را وادار سازد که‌در آخرهر ماه برای معاینه بهداری محل مراجعه نمایند .
۵ـ مستاجر برجسب قانون موظف است که‌مقررات بیمه‌های اجتماعی را در مورد کارگران ملحوظواجراء نماید
٦ـ تهیه‌وسایل لازم از قبیل حوله و لنك وسایر احتیاجات‌ضروری حمام بعهده مستاجر میباشد
۷ـ مستاجرمصرفی برق حمام را باید برابر کارکرد کنترطبق معمول پرداخت خواهد نمود .
۸ـخسارت‌وارده بحمام درمدت‌مورداجاره‌از هرحیث بعهده مستاجر است باید در انقضای مدت حمام‌رابدون نقص تحویل شهرداری نماید و چنانچه‌از تخلیه‌آن‌خودداری و یا تاخیری نماید بایستی ماهیانه مبلغ چهل هزار ریال بابت اجاره پرداخت نماید .
۹ـ مستاجر باید درموقع عقد و مبادله اجاره نامه‌مال‌الاجاره یکساله را نقدا و برای سنوات بعد نیز مال‌الاجاره ماهیانه را در اول هر ماه باید بصندوق‌شهرداری پرداخت نماید .
۱۰ـکلیه هزینه های آگهی‌و تنظیم سندو مالیات‌و عوارض متعلقه بعهده مستاجر خواهد بود .
۱۱ ـپس از انقضای مدت اجاره مستاجر باید بلافـدرنك‌حمام را در اختیار شهرداری بگذارد وشهرداری از بابت سرقفلی وبهای حوله و سنك‌و سطل و غیره‌که مربوط بمستاجر است هیچگونه تعهدی نخواهدداشت.
۱۲ـاگر مستاجر در اجرای موارد بالاکوتاهی‌نمایدشهرداری حق دارد که اجاره نامه را فسخ‌و کلیه‌اثاثیه متعلق باو را بنفع‌خود ضبط نماید .
۱۳ـپیشنهاد دهندگان با توجه بشرایط فوق‌میتوانندپیشنهادات خودرابا تعیین میزان مال‌الاجاره سالیانه باپرداخت مبلغ سی هزار ریال بعنوان سپرده بصندوق‌شهرداری و یاحساب ۳۱۸۶ شهرداری بصندوق شهرداری و یا بانك ملی ازتاریخ نشر این آگهی‌الی مدت ۲۰روز بدفتر شهرداری تسلیم و رسید دریافت دارند وچك بانك ملی که ضمیمه پیشنهاد شود مورد قبول‌نخواهدبود
۱٤ـ کلیه پیشنهادات رسیده در روزچهارشنبه‌مورخه ۴۱٫۸٫۹ ساعت ده صبح باحضور کمیسیون مربوطه‌بازو خوانده خواهد شد .
۱۵ـ مزایده حضوری طبق مقررات بعمل نخواهدآمد و شرکت پیشنهاد دهندگان در جلسه مزایده آزاد میباشد
۱٦ـ به‌پیشنهادات برخلاف شرایط آگهی مزایده وبپیشنهادات رسیده پس‌از ساعت مقرره در آگهی وفاقد سپرده و مشروط و مبهم مطلقا ترتیب اثر داده نخواهدشد .
۱۷ـ چنانچه برنده مزایده پس ازاعلام‌کتبی‌شهرداری‌که حد اکثر یکهفته طول میکشد حاضر بعقداجاره‌نامه رسمی نشود سپرده او بنفع‌شهرداری ضبط و با برنده‌دوم در صورتیکه تفاوت اجاره بیش از میزان سپرده‌نباشدو یا بهرطریقی که کمیسیون شهرداری صلاح‌بداننده‌معامله‌انجام خواهد شد .
۱۸ـ سپرده برنده مزایده پس‌ازعقداجاره‌نامه‌ووصول مال‌الاجاره یکساله مسترد خواهد شد و همچنین سپرده سایر پیشنهاد دهندگان نیز بلافاصله مسترد میشود .
۱۹ـ شهرداری در رد وقبول یك‌و یا کلیه پیشنهادات رسیده مختار خواهد بود .

شهردار آستارا ـ حسینی

۱ـ۲۱۱۸۰

هنرگل آرائی در خدمت شما
کلاسهای گل آرائی انجمن دوشیزگان و بانوان
زیر نظر استاد تحصیل کرده ژاپن، بشما می‌اموزدکه چگونه با چندگل ارزان قیمت وچند تکه چوب و علف گلدانهای دل‌انگیز و زیبائی برای میز غذا واتاق پذیرائی خود بیاراثید.
برای نامنویسی ، همه روزصبح وعصربدبیرخانه‌انجمن‌دوشیزگان وبانوان (خیابان فرصت‌ـ جنب کوچه‌سوئد‌ـشماره ۷۳ تلفن ۶۹۷۱۵) مراجعه فرمائید.

کارشیو
آخرین مدل لباسهای پائیزه و زمستانی خود را ازروز سه‌شنبه ۲٤ مهر بمعرض نمایش وفروش گذاشته‌است .
خیابان ثریا نبش خیابان رامسر تلفن ۶۰۲۲۶
۱ـ۳ آ_۲۱۱۰۸

خبرنگاران ما از شهرستانها اخبار طلائی میدهند

پنج سرقت در یکشب !

سارق جسور هنوز دستگیر نشده است

چندشب قبل در قریه«شهرك طالقان» سارق‌جسوری ۵خانه را یکی پس از دیگری مورد دستبرد قراردادو پس‌از سرقت مبالغ قابل توجهی وجه نقد متواری شد! خبرنگار ما در طالقان که‌این گزارش را ارسال داشته مینویسد، صبح‌آن شب ساکنین خانه‌هائیکه مورد دستبرد سارق جسور قرار گرفته بود جریان رابمامورین انتظامی اطلاع دادند وفعالیت برای رسیدگی سارق شروع‌شد ولی تابحال اثری از اوبدست نیامده‌است ..

بقرار اطلاع ازمنزل آقای عباسی مبلغ۵۰ تومان ، از منزل آقای رجبعلی طاهریان ۱۲۵ تومان، از منزل آقای سید مرتضی ۳۵ تومان ، از منزل بانو سلیمه مبلغی پول نقره قدیم باضافه دستبند وگوشوارهٔ طلا و از منزل بانو قمر یکی دیگر از اهالی مبلغ یازده هزارریال وجه نقد بسرقت رفته‌است . موضوع جالب اینکه درخانه‌های مذکور مقدارزیادی اثاثیه‌و اشیاء گرانبها موجود بوده که سارق اعتنائی به‌آنهانکرده و فقط پول بسرقت برده‌است !

جوانی که مدعی بود درعمرش نخوابیده است

در مطب پزشك خوابش برد وبزور بیدارش کردند !؟

ـالبته حق دارید تعجب کنید : برای اینکه تابحال شما بدنبال پیدا کردن سوژه‌های جالب میرفتید و این‌بار «سوژه»خودش بدنبال شما آمده است .

از اظهارات (محمدعلی یزدی)جوان ۱۹ساله‌ایکه بدفتر نمایندگی‌اطلاعات دراهواز آمده بود وادعا میکرد در تمام مدت‌عمرش‌حتی یکساعت‌نخوابیده وتقاضاداشت اورابرای معاینهٔ پزشکی ببیکی از پزشکان متخصص معرفی کنند ،خبرنگار ما فوق‌العاده متعجب شده‌بود ووقتی ازاو سئوال‌شد ، آیا احساس خستگی هم‌میکنی یانه ؟ لبخندی زدو گفت :

ـتابحال‌هیچوقت‌هوس‌خواب‌نکرده‌ام فقط‌بعضی روزها که مختصری‌احساس

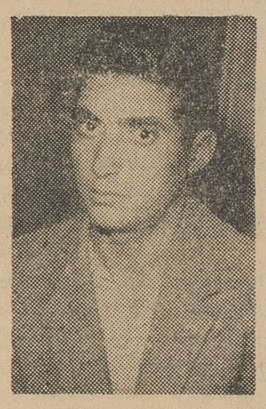

محمدعلی یزدی

خستگی میکنم برای‌چند دقیقه‌دراز میکشم بی‌آنکه خواب بچشمانم راه پیدا کند ..!

چون موضوع از نظر پزشکی قابل اهمیت بود، خبرنگار ما جریان راتلفنی به‌آقای دکتر شکور واحدیان که از پزشکان معروف اهوازاست اطلاع‌دادو قرارشد بعداز ظهر همانروز خبرنگار مابا‌تفاق (محمدعلی یزدی) بمطب او بروند وجوان مزبور تحت معاینه قرار گیرد .

پس‌از ۴۱ساعت

درحدود ساعت ۷ بعدازظهر خبرنگار ما (محمدعلی) رابمطب آقای دکتر واحدیان بردو آقای دکتر واحدیان که‌بهیچوجه نمیتوانست قبول کند چنین موضوعی صحت داشته باشد،پس از معاینات لازم ، سئوالاتی از«محمد علی» کرد وقرار شد محمدعلی برای اثبات ادعای خود تاچند روز دریکی ازاطاقهای مطب بسربرد و تحت‌نظر باشد .

بااین قرار ، آقای دکترواحدیان اطاقی راکه جنب مطب او قرار دارد تخلیه کردو محمدعلی را در آن‌سکنی دادوسه نفر راهم مامور مراقبت او نمود که‌اگر جوان مورد نظر بخواب رفت باو اطلاع‌دهند .

درحدود دوازده‌ساعت ازاین جریان گذشت و محمدعلی هیچگونه احساس ناراحتی نکرد.. بیست ساعت شد .. بازهم خم‌بابرویش نیامد ! !هرساعت که‌میگذشت آقای دکتر واحدیان به مراقبت خودمیافزود ..مدت بیخوابی محمدعلی به ۳۵ وسپس به چهل ساعت رسید ..دیگر برای اشخاصی که‌مامورمراقبت‌از محمدعلی شده‌بودند شکی نمانده‌بود که‌وی راست‌میگوید وخواب از اوگریزان است ، حتی‌خود آقای دکتر واحدیان هم که درروزهای او لودوم اینموضوع راشوخی می پنداشت دربرابر ادعای محمدعلی‌دچار شك‌و تردید شده بود ولی باز نمی توانست قبول کند که‌این جوان راست میگوید .. یکساعت دیگرگذشت وآقای دکتر واحدیان پس‌از معاینه دیگری ازوضع مزاجی «محمدعلی» به مامورین مراقبت او دستورهائی دادو ویادآوری کردچنانچه وی بخواب‌رفت بلافاصله باو اطلاع‌دهند.. .اما هنوز بیش‌از یکساعت ازرفتن آقای دکتر واحدیان بمطبش نگذشته‌بود که‌یکی ازمامورین مراقبت محمدعلی درحالی که‌بقهقهه میخندید به آقای دکتر واحدیان مراجعه‌کردو گفت :

ـجوانك تلافی ۱۹ سال بیخوابی را امروز درآورد .نیمساعت است به خواب رفته و تابحال هفت پادشاه‌راهم خواب‌دیده‌است !!

آقای‌دکتر واحدیان که‌از ابتدا اظهارا ت‌محمد علی راباور نمیکرد جریان را تلفنی بخبرنگار ما دراهواز اطلاع دادو بلافاصله خبرنگار مابمطب اورفت ودرحالیکه همگی از مشاهدهٔ محمدعلی که بخواب عمیقی فرورفته بود بقهقهه میخندیدند اورا بازحمت زیادازخواب‌بیدار کردندوبدنبال کارش فرستادند ! !؟

ناگفته نماند که‌دراینمدت ۴۲ساعت هزینهٔ خوردوخوراك محمدعلی راآقای دکتر واحدیان شخصاپرداخت .

کار گل و کاردل

بنای جوانی که یکی از خانه‌های شهر مشهد را ترمیم میکرد

خانه دلش خراب شد!

دختر صاحب کار را با نقدینه‌اش برداشت تافرار کند ولی ...

...عشق‌ودرویشی وانگشت نمائی وملامت ـهمه سهل است .. بله ، عشق وانگشت نمائی سهل‌است وتحمل جدائی مشکل . علی زرینی یکی از بنایان مشهد هم که سودای عشق‌زهرا دختر موردنظرش رادر سر میپرورانید انگشت نمائی رابجان خرید تانوش زندگی را ببهای این نیش جانگزا بدست آورد..شعله‌ای افروخت تا در گرمای لهیب آن شعلهٔ آتش عشق خودرا فرونشاند .

آنروز که شعلهٔ آتش از پشت‌بام خانه حاج حسین یکی از ساکنین بخش ۵شهرستان مشهد زبانه کشید همه به پشت‌بام دویدند و همسایگان هم بتماشا آمدند . دیدند مقداری پوشال که‌درپشت‌بام بوده‌است بی هیچ علتی آتش گرفته وشعله‌های آتش آن‌توهم حریق ایجاد کرده‌است .

بهرترتیب بود شعله‌های آتش را فرونشاندند واین حریق بی‌علت را خاموش کردند ولی خانوادهٔ حاج‌حسین همینکه ازپشت‌بام منزل پائین آمدند وسراغ زهرا دختربزرك خانواده را گرفتند ازوی اثری نیافتند . اینطرف وآنطرف بجستجو پرداختندولی کوئی زهرا کبوتری بوده که پرکشیده و یاآب شده وبزمین فرورفته است !

بعداز تحقیقات و جستجوهای‌زیاد بالاخره معلوم شد زهرا درآن‌هیاهوی حریق با استفاده از فرصت دست‌در دست جوانی بنام علی زرینی نهاده و خانه‌را ترك کرده و دل در گرو محبت وی گذاشته وازخانه و زندگی پدری دست برداشته است .

بکلانتری بخش پنج‌مشهد اطلاع دادند که علی زرینی بنای جوانی‌که چندی پیش درخانهٔ حاج حسین بنائی میکرده‌است دختروی زهرا را ربوده وبرده‌است .گشتندوپرس‌و جو کردند وعلی وزهرارا که بیخبر از هرکس و هرجادست در دست هم میرفتند ، دستگیر کردندو بکلانتری آوردند.

گفته بودند این‌دو دلباختهٔ جوان۲۳ هزار ریال نقدینهٔ حاج حسین رانیز برده‌اند تاصرف برگزاری عقد و عروسی و گردش ماه عسل کنند. در کلانتری ابتدا نقدینهٔ ربوده شده‌حاج حسین راازآنان گرفتند و سپس بازجوئی ازآنها راشروع کردند .

علی‌زرینی میگفت : چند وقت پیش خرابیهای خانه حاج حسین را ترمیم میکردم ولی چشمم بچهره زیبای‌زهرا دختر حاج حسین افتاد وخانهٔ دلم خراب‌شد . بکارگل مشغول بودم ولی دربرابر تمنای دل‌چه میتوانستم‌بکنم؟

سرانجام یکروز مجلسی ترتیب دادم وحاج حسین وزنش راپذیرائی کردم خواهش دلم را بازدواج با زهرا باآنها درمیان گذاشتم ،اما ،بعذر کمبود سن زهرا خواهشم رانپذیرفتند وجوابم کردند منهم‌که از صمیم‌قلب بزهرا دختر بزرك این‌خانواده علاقمند بودم‌ومحبت‌زهرارانسبت بخود میدانستم باطرح نقشه قبلی ، پوشالهای موجود درپشت‌بام منزل حاجی‌را آتش زدم وهمینکه توجه تمام ساکنین منزل باین حریق مصنوعی‌جلب‌شد بااستفاده ازفرصت دست دردست زهرا گذاشتم وبارببودن ۲۳هزارریال نقدینهٔ حاجی بدنبال سرنوشت رفتم . حالا هم اگر زهرا درکنارم باشد هرمجازاتی رامی پذیرم .

زهرا دختر حاج حسین دربازجوئی گفت : پدرم بتازگی تجدید فراش کرده وزن پدرم سخت درآزار من‌می کوشد . برای‌رهائی از ایذا واذیتهای زن‌پدر ،محبت علی زرینی رابدل‌گرفتم وپیشنهادش را پذیرفتم . باوکه‌جوان ایده‌آل من بود پناه بردم و دست دردستش گذاشتم تا دونفری ازمشهد به‌آبادان برویم ودرآنجا بانقدینه‌پدرم زندگی نوینی را شروع کنیم ولی چه‌کنم‌که دستگیر شدیم و ..

زهرامیگفت : اگر رفتارزن‌پدرم اینچنین باشد، اگرپدرم مانند گذشته بمن‌توجهی نکند بازهم این‌خانواده‌را ترك میگویم . علی‌نشد ، تقی ، و تقی‌نشد نقی ، اماگر بگذارید با علی ،همین جوان ،همینکه باودلبسته‌ام ازدواج‌کنم .. .آخ که چه‌خوب‌است!؟

انتخابات انجمن شهر در شهرستانها

بندر معشور ـآخرین جلسه کمیسیون پنجنفری جهت رسیدگی‌به صلاحیت کاندیداهای نمایندگی انجمن شهر بندر معشور تشکیل گردید دراین جلسه صلاحیت آقایان‌حاج علی نساج‌ـحاج عبدالرضا سلطانی ـ حاج عبدالکریم بهبهانی ـحاج محمدعلی امیری ـعزیز عتیقی‌ـ حاج حسین مورانیان ـمجید حق‌پرست ـنجفعلی مشرف ـحمداله رفیعی ـعلی ترکپور یوسف حسین ـ سیدکریم موسوی ومجید موسوی تصویب‌شد تاریخ اخذ رای روز جمعه آینده تعیین گردیده است .

مراجعت شیخ قطر

طبق‌گزارش خبرنگار ما در بنادر جنوب حضرت شیخ احمدبن علی‌آل ثانی حاکم قطر که باتفاق سی‌نفر از همراهان برای‌شکار بنواحی بنادر ثلاث آمده بودند پریروز بقطر مراجعت کردند .

حضرت شیخ همه ساله دراین‌فصل بقصد شکار باین منطقه مسافرت می کنند .

انتصابات در شهرستانها

شاهرود ـآقای سرهنك معینیان ـفرماندهٔ هنك یك‌زرهی پادگان چهل‌دختر .

آقای‌سرهنك محمدجعفر مرادیان ـرئیس حوزه نظام وظیفه

فومن ـآقای عیسی مستجیری ـ متصدی ادارهٔ ثبت‌اسناد بخش‌شفت

گرگان ـ آقای سرهنك اعظمی ـ رئیس ستاد لشکر یك پیاده

باتهام کشیدن چند فقره چك بی‌محل دفتر یاری متواری شد

خبرنگار ما در شهر ری گزارش میدهد چندروز است که‌نماینده ودفتریار محضر شماره ۵ شهرری بعلت کشیدن چندین فقره چك‌بی محل متواری است گفته میشود این شخص علاوه بر کشیدن چك‌بی‌محل مبالغی نیز باجعل امضاء و سند کلاهبرداری کرده‌است دفتر یار فراری درنامه‌ای که‌برای رئیس اداره ثبت شهرری ارسال داشته ، نوشته است : چون بدهکاریهای زیادی بمردم دارم یا انتحار میکنم ویاتا ابد متواری‌میشوم خبرنگار ما در گزارش خود اضافه کرد پریروز برای‌رسیدگی باین موضوع یکنفر بازرس ازتهران وارد شهری شدو تحقیقاتی بعمل آورد.

تقاضای تاسیس بانك

خبرنگار ما در مامونیه گزارش میدهد ، مدت ۶ ماه‌است از طرف بانك ملی ساختمانی جهت تاسیس شعبهٔ آن بانك درمامونیه اجاره شده ولی‌تابحال اقدامی برای تاسیس‌بانك بعمل‌نیامده‌است.

اهالی مامونیه از اولیای امورتقاضا دارند هرچه زودتر برای تاسیس و افتتاح شعبهٔ بانك ملی در مامونیه اقدام شود .

قربانی حادثه

طبق‌گزارش خبرنگار ما در کرمان پریروز دربخش ماهان ازتوابع کرمان کامیونی برانندگی تقی سالاری‌هنگام ورود بیك کوچه باشخصی بنام محمد امیرماهانی تصادف کرد و باعث مرك اوشه درانندە کامیون بوسیله مامورین ژاندارمری بازداشت گردیدو برای دفن جنازه مقتول اقدامات لازم بعمل آمد .

زیر آوار ماند

طبق گزارش خبرنگارما در مشهد ۵۰ساله‌ای از اهالی قریه باسالوج‌از کنار قریه خاکبرداری میکردناگهان درزیرخروارها خاك وشن ماند. شاید کشاورز بیچاره نجات میبافت ولی‌تا مطلع نگردید و هنگامیکه اهالی‌قریه بیرون کشیدند و بمشهد منتقل کردند. مدفون گردید .

کمیسیون تربیت بدنی

خبرنگار مادر اصفهان گزارش میدهد: چند روز قبل کمیسیون تربیت بدنی و تفریحات سالم‌اصفهان در دفتر کار آقای فوام کفیل استانداری اصفهان تشکیل شد. آقایان علمی رئیس کل فرهنك استان ، سرهنك دژ بخش رئیس شهر بانی ، نیرو پور مدیر فنی پیشاهنگی ، ورزنده رئیس تربیت بدنی وچند نفر دیگر از مطلعین حضور داشتند . در این جلسه پیرامون بر گزاری مراسم چهارم آبان مذاکره شد و تصمیماتی اتخاذ گردید.

بر سر تقسیم آب مردی در ماهان کشته شد

خبرنگار ما در کرمان گزارش میدهد پریروز در بخش ماهان از توابع کرمان بین دونفر باسامی اکبر معین الدینی و حبیب‌اله کار آموزیان برسر تقسیم آب اختلافاتی رویداد وکار بمشاجره وزدوخورد کشید دراین زدوخورد حبیب‌اله کارآموزیان براثر ضربات وارده بناحیه شکم فوت کرد با اعلام جریان بمقامات انتظامی و قانونی کرمان‌برای‌دفن جنازه ودستگیری متهم بقتل اقدام شد .

کشف جنازه

صبح چندروز قبل مامورین‌پاسگاه ژاندارمری خلف آباد از توابع‌مشهد ضمن گشت دربیابانهای اطراف قریه جنازهٔ مردناشناسی راکشف کردند و جریان را بپاسگاه اطلاع دادند با گزارش جریان بدادسرای مشهد آقای لطفی‌بازپرس شعبه هشتم دادسرا به محل رفت تادراین باره تحقیقاتی‌بعمل آورد . هنوز هویت مرد مزبور معلوم نشده وهمچنین معلوم نگردیده است که وی‌مرده ویا بقتل رسیده‌است تحقیقات دراین‌زمینه ادامه دارد .

نمایندگان اطلاعات خدمت مردم

مردم شهرستانها بوسیله نمایندگان اطلاعات خواسته‌های خود را شرح میدهند

کشاورزان معلم کوه و تقاضای وام

جمعی از کشاورزان معلم کوه بدفتر نمایندگی اطلاعات مراجعه‌کردند واظهار داشتند: در اوائل فروردینماه سال‌جاری ، کشاورزان معلم کوه از بانك کشاورزی شعبه شهسوار تقاضای‌وام کردیم ولی جواب منفی شنیدیم بناچار جریان را بمقامات مرکزی اطلاع دادیم و آنهانیز درمقابل تلگرافات متعدد مایاسخ دادند : ببانك کشاورزی دستور داده شده است که در صورت استحقاق بشما وام پرداخت نماید ولی متاسفانه دستورات مقامات مرکزی بی‌نتیجه ماند واز پرداخت وام بکشاورزان معلم‌کوه خبری‌نشد و ماهروقت ببانك کشاورزی شهسوار مراجعه میکنیم جواب میشنویم که هنوز اعتبار لازم نرسیده‌است این عده افزودند : مانمیدانیم چرابانك کشاورزی شهسوار از پرداخت وام بکشاورزان زحمتکش معلم کوه خودداری میکند درحالیکه این وام حقی است که‌دولت برای آنها معین کرده‌است .

تقاضای داوطلبان امتحانات متفرقه

عده‌ای از داوطلبان امتحانات متفرقه دردفترنمایندگی اطلاعات‌درکردکوی حضور یافتند و ضمن اظهار خشنودی از دائر شدن ستون نمایندگان اطلاعات درخدمت مردم گفتند: بطوریکه در جرائد اعلام شده برنامه امتحانات‌متفرقه (کلاسهای اول تاپنجم متوسطه) که‌در آبانماه انجام میشود در روزهای جمعه تعیین و تنظیم گردیده‌است بهمین جهت مانیز از مسئولین امور تقاضا داریم برنامه امتحانات متفرقه کلاسهای متوسطه که درگرگان انجام میشود درروزهای جمعه تنظیم گردد تا امکان شرکت مادر امتحانات بیشتر باشد بدون اینکه مجبور به‌ترك محل‌خدمت وکارخودشویم .

هنرنمائی دختران هنرمند بهشهر

خبرنگار ما در بهشهر اطلاع‌میدهد، بمناسبت سالروز تولد علیاحضرت فرح پهلوی شهبانو مراسم پرشکوهی با حضور فرماندار وگروهی از روسای‌ادارات‌ومعاریف بهشهر در سالن دبیرستان«ایراندخت» این شهرستان برگزارشد .

دراین‌مراسم برنامه‌های هنری و مسابقات‌ورزشی‌جالبی بوسیلهٔ دوشیزگان دبیرستان ایراندخت انجام‌شد که‌فوق العاده موردتوجه قرار گرفت و جشن باپذیرائی‌ازمدعوین خاتمه‌یافت .

عکس‌بالا صحنه‌ای از مسابقهٔ دو ۸۰ متردختران‌دبیرستان ایراندخت رادراین‌مراسم انجام گرفت‌نشان میدهد .

باورود معاون وزارت پست و تلگراف نقائص تلفن تویسرکان مرتفع میشود

بنابگزارش‌خبرنگارما درتویسرکان چندروز قبل آقای دکتر فرهنك‌شفیعی معاون وزارت پست‌و تلگراف باتفاق آقایان پیك باغبان رئیس اداره‌بهبود و «پرنور» کارشناس فنی آن‌وزارتخانه وارد تویسرکان شدندو از وضع ادارهٔ پست و تلگراف تویسرکان بازدید کردند .

دراین بازدید ، آقای اسکندر شجاعی‌رئیس پست‌وتلگراف تویسرکان احتیاجات اداره را باطلاع آقای دکتر شفیعی رسانید و تقاضا کرد برای افزایش ساعات مکالمه تلفنی بین تویسرکان ـتهران و همچنین‌ارتباط بین تویسرکان و آبادان ـخرمشهر اهواز و کرمانشاه ورفع ارتعاش‌صوت تلفن عمومی شهر اقدام شود . آقای دکتر شفیعی ضمن اظهار رضایت از وضع ادارهٔ پست‌و تلگراف و تلفن تویسرکان برای‌رفع نقائص واحتیاجات این‌اداره وعدهٔ مساعدت داد.

خبرنگارما اضافه میکند ، پس ازبازدید آقای دکتر شفیعی وهمراهان ازادارهٔ پست‌و تلگراف و تلفن تویسرکان ،آقای سهرابی یکی‌از متخصصین‌امور تلفن‌واردین‌شهرستان شدوهم‌اکنون مشغول رفع نقائص‌تلفن منجمله ارتعاش صوت آن میباشد .

بمقصد نرسید

خبرنگار ما درزاویه زرند طی گزارشی مینویسد ، چند روز پیش گروهبان اسمعیلی یکی از مامورین ژاندارمری که از بندر لنگه مبلغ یك هزار وپانصد ریال وجه نقد بوسیلهٔ پست برای خانواده‌اش که در «رحمت آباد» زرند اقامت دارند فرستاده بود ووجه مذکور بخانواده‌اش نرسیده بودباداره پست و تلگراف زاویه زرند مراجعه کرد و معلوم شد این مبلغ دراداره پست و تلگراف ازبین رفته است !

خبرنگارما اضافه میکند ، اغلب نامه‌ها و امانات پستی مردم هم‌که اززاویه زرند بشهرهای دیگر منجمله مامونیه فرستاده میشود بمقصد نمی رسد واهالی تقاضا دارند باینموضوع رسیدگی شود .

آرزوئیکه بگور رفت

گزارش‌خبرنگار مادرمشهد حاکی استکه چندروز قبل عیسی شهابی جوان ۲۳ ساله‌ای از اهالی قریه آبکوه واقع درفاصله ۱۸ کیلومتری مشهدهنگامی که ازچاه آب منزل آب میکشید‌پایش لغزید و بچاه سقوط کرد . هنگام سقوط درچاه سرش‌بسنك خورد و مغزش متلاشی گردید. جنازه جوان مزبور با انجام تشریفات قانونی‌مدفون شدعیسی بتازگی دخترزیبائی‌ازبستگان خودرا که‌مورد نظرش بودنامزدکرده بودومیخواست عروسی کند ولی بااین پیش‌آمد ناگوار آرزوی عروسی را بگور برد .

زلزله مجدد در مامونیه زرند

مامونیه

خبرنگار ما درمامونیه گزارش‌میدهد ، چند روز قبل زلزله نسبتا شدیدی درمامونیه رویداد و موجب ترس ووحشت عمومی‌شد .

براثر این زلزله ، ساختمان بعضی از خانه‌ها که بعلت زلزله‌های قبلی صدمه دیده بود خراب شد وساختمانهای دیگری شکاف برداشت وعدهٔ زیادی از اهالی ، ازترس‌خراب شدن خانه‌های خود بکوچه‌ها و خیابانها پناه بردند ولی بحمداله مدت زلزله کوتاه بودوبهمین جهت خسارت زیادی واردنیاورد .

خبرنگار ما اضافه میکند ، چون بیشترخانه‌های مامونیه شکاف‌برداشته، مردم از ترس فروریختن سقف خانه‌هایشان دراضطراب وتگرانی بسرمیبرند وچنانچه قبل ازرسیدن زمستان برای تعمیر این‌خانه‌ها اقدام‌نشود ،بطور قطع بانزول باران وبرف خانه‌ها خراب و گروهی سرگردان وبی‌خانمان خواهند شد . جادارد هرچه زودتر برای تعمیرخانه‌های صدمه دیده اقدام شود.

استعفای شهردار

خبرنگار ما در طبس گزارش می دهد چند روز قبل آقای حسن بندگی شهردار انتخابی طبس بعلت کسالت ازسمت شهرداری استعفا کرد واستعفا نامه‌خودرا بانجمن شهر تسلیم‌داشت. فعلا از طرف انجمن شهر طبس‌آقای سجادی کارمند ارشد شهرداری‌بسمت سرپرست شهرداری تعیین گردیده ومشغول انجام وظیفه شده‌است از طرف انجمن شهر مطالعات لازم برای انتخاب شهردار ادامه‌دارد .

مبارزه باسل

خبرنگارما در طالقان گزارش می‌دهد ، چندروز است‌اکیپی بمنظور مایه‌کوبی اهالی طالقان برضد بیماری‌سل بسرپرستی آقای‌یادآوری وارد طالقان شده‌وهم‌اکنون در دهات اطراف مشغول مایه‌کوبی مردم میباشد .

اهالی از مساعی آقای دکترحبیبیان که‌برای باردوم‌بریاست درمانگاه‌طالقان منصوب شده وبرای تامین بهداشت‌عمومی فعالیت قابل ملاحظه‌ای دارد

قیر اسفالت‌خیابانهای اسکو ذوب‌شده؟

هیئت اعزامی سازمان برنامه از خیابانها بازدیدکرد

خبرنگار مادر اسکو گزارش میدهد چندروز پیش یك هیئت سه‌نفری از طرف سازمان برنامه برای بازدید کار های عمرانی که در دست اقدام میباشد باسکو وارد گردید . اعضای اکیپ مذکور پس‌ازبازدیداقدامات عمرانی بامعتمدین این منطقه ملاقات کردند .

دراین ملاقات معتمدین اسکو اظهار داشتند که در هوای معمولی قیراسفالت خیابانهای شهر ذوب شده و موجب‌ناراحتی مردم گردیده است . جادارد از طرف سازمان‌برنامه به‌پیمانکارمربوطه دستور داده شود که برای ترمیم خرابیهای‌اسفالت خیابانها اقدام فوری بعمل آید زیرا چنانچه دراینمورد اقدام فوری صورت نگیرد در تابستان قیراسفالت بکلی ذوب‌میشود وخیابانها وضع زننده‌ای پیدا میکنند.

کنگره مدیران‌فنی پیشاهنگی گرگان افتتاح شد

رئیس فرهنك گرگان در مراسم افتتاح کنگره گفت :

مدیران فنی‌پیشاهنگی‌برای بهبود وضع‌روستائیان‌باید بکوشند

خبر نگار ما در گرگان گزارش می دهد : چند روز قبل کنگره مدیران فنی پیشاهنگی‌بخشهای حوزه‌فرهنگی گرگان بریاست آقای مجد رئیس فرهنگ گرگان و باحضور آقای علی‌ترابیان مدیر فنی پیشاهنگی گرگان درادارهٔ فرهنگ‌تشکیل‌شد ابتدا‌آقای مجد ، کنگره را بنام شاهنشاه‌گشودآنگاه پیرامون هدفهای پیشاهنگی بیاناتی ایراد کرد و افزود مدیران فنی پیشاهنگی باید در مراکز بخشها و دهات در بالا بردن سطح فکر و بهبود وضع روستائیان از هیچگونه فداکاری دریغ ننمایند پس ازآن‌آقای ترابیان ضمن تشکراز راهنمائی های رئیس فرهنگ گرگان درباره پیشرفت برنامه‌پیشاهنگی سال‌گذشته و فعالیت پیشاهنگی دهات مطالبی بیان داشت . ودر پایان گفت : امیدوارم به پیروی از منویات ملوکانه و با راهنمائی رئیس فرهنگ گرگان ، با کوششی که بعمل خواهیم آورد رضایت مردم جلب شود . پس ازپایان جلسه افتتاحیه‌کنگره، کنگره مربیان پیشاهنگی کار خود راشروع کرد .

۶ پزشک مشهور تهران میگویند

درایران وسایل معالجه فراهم نیست

منوچهر را باروپا بفرستید

دکتر حسین رضاعی
دکتر عبدالحسین میرسپاسی
دکتر محمد گیلانی
دکتر مسعود میر بهاء
دکتر حسن بطحائی
دکتر عزالدین معنوی

امروز شش نفر از پزشکان مشهور تهران آقایان دکتر حسین رضاعی ـ دکتر عبدالحسین میرسپاسی ـ دکتر محمد گیلانی ـ دکتر مسعودمیربهاء دکتر حسن بطحائی ـ دکتر عزالدین معنوی گواهی‌کردند که منوچهرقیصر بایدهرچه زودتر برای معالجه باروپا اعزام‌گردد.متن‌گواهینامه آقای‌پزشکان از اینقرار است .

گواهی میشود

آقای منوچهرقیصربعلت اختلالات غددی‌وعوارض‌روانی ناشی از آن از مدت یکسال قبل تحت درمان اطباء بیمارستان روزبه بوده و در جلسات متعدد مشاوره طبی‌از نامبرده معاینه بعمل آمد و بهبودی مشهودی نیافته لازم است جهت درمان قطعی بیکی از کشور های اروپائی که وسائل بیشتری جهت معاینه و معالجات غددی دارند مسافرت نمایند ووسائل اعزام نامبرده فراهم گردد .

منوچهر میگوید:

من میخواهم زنده بمانم و مثل همه مردم هر بامداد طلوع آفتاب را به‌بینم و در غمها و دردهای مردم شریک باشم نگذارید بسوی تاریکی بروم

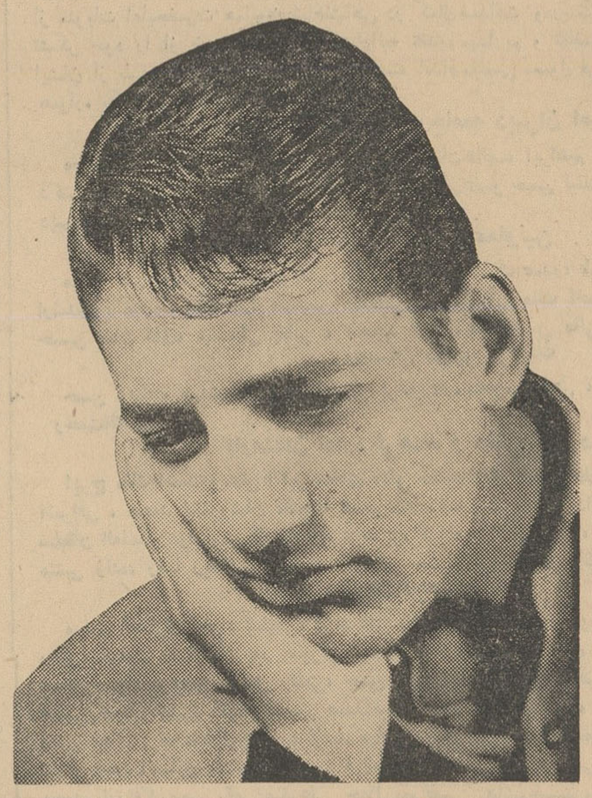

منوچهر میگوید

منوچهر وقتی‌گواهی آقایان‌پزشکان را نشان داد گفت :

برای‌معالجه‌درایران دیگرهیچگونه امیدی ندارم ، این ورقه ای که پزشکان بدستم داده اند برای من حکم دست شستن از زندگی است.

در اینموقع‌اشک‌درچشمان منوچهر حلقه زد و در حالیکه صدایش از تاثر واندوه میلرزید گفت : من می‌خواهم زنده بمانم و مثل همه مردم هر بامداد طلوع آفتاب را به بینم درغمها و درد های مردم شریک‌باشم شما را بخدا نگذارید بسوی تاریکی بروم ...

منوچهر در حالیکه بغض گلویش‌را میفشرد اداره روزنامه را ترک کرد ما در این مورد هیچ چیز اضافه‌نمی کنیم . زندگی منوچهر در معرض خطر است .

هرلحظه ممکنست این جوان دچار یك بحران خطرناك بشود ، دستش کوتاه و زندگیش فقیرانه است ، جز یك مادر پیر هیچ چیز در بساط ندارد تنها بنوع دوستی و احساس رافت مردم کشور خود امیدواراست.

ورزش

نتیجه مسابقات

کشتی داخلی‌باشگاه فردوسی

باشگاه ورزشی فردوسی یك سری مسابقه کشتی آزاد زیر نظر آقایان حسین و محمود ملاقاسمی مربیان‌خود ترتیب داده بود که در حضور جمع کثیری از علاقمندان‌و با شرکت‌کشتی گیران زبده بر گزار شد و نتیجه بشرح زیر اعلام گردید .

در وزن اول فیروز علیزاده ، عبدالکریمی ، مهدی قمیان

در وزن دوم پرویز امدادی ،کریم مستقیم ، مهدی رشیدی

در وزن سوم‌مجتبی موسوی ،جاوید حساس ، محسن موسوی

در وزن چهارم کریم روشن ،محمد مختاری ، احمد ارجمندی

در وزن پنجم مسعود اسدی ،حسین غفوریان ، محمد تاراج

به ترتیب اول تا سوم شدند .

۱ نیم ژیمناستیك هنرستان دختران

درمراسم جشن ۲۲ مهردانش‌آموزان هنرستان دختران‌وابسته به وزارت‌دربار بسرپرستی خانم میراشرافی برنامه جالبی در قسمت نرمش و ژیمناستیك اجرا کردند که‌متاسفانه نام‌دسته‌مزبور در رپورتاژ ۲۲ مهر درج‌نشده بودبدین وسیله یادآوری میگردد .

کوهنوردان زرهی و سوار

هیئت کوهنوردی باشگاه مرکز زرهی و سوار از موقعی که فعالیت خود را شروع نموده اند موفق بصعود از چندین قله از قبیل‌توچال، کلون‌بسته ، الوند شده و همچنین ازغارهای رود افشان ، شاکین ، یخ‌مراد وکهك بازدید بعمل آورده‌اند .

اطلاعات کودکان مجله محبوب خردسالان ۳شنبه‌ها منتشر میشود

بحث آزاد برای جوانان

برای مردن وقت باقی است
برای زنده ماندن چه بایدکرد

نرسی جعفری
دانشجو دانشکده
پزشکی مینویسد

هرکس زنده است باید رنج بکشد وسنگینی بار مصائب را تحمل‌کند!

نرسی جعفری

اجتماع معصراست که برای جوانان ارزشی قائل نمیشود

ساز زندگی با خوردن ،خوابیدن وشهوت رانی کردن ساز گار نیست این دو آهنك از هم متمایز و یکجا باهم مفهومی ندارند آنجا که‌سستی ورخوت است‌زندگی نیست دخمه‌ای است تیره و تار از بدبختی و ننك وبدنامی بقول لرد اریبوری .

هرکس زنده است باید رنج بکشد و بار مصائب را تحمل‌کند.

راه پر درد و رنج زندگی برای همه کس‌وجود دارد باید باتلاش و کوشش از پیچ و خم آن گذشت

می گویند تا رنج نبری گنج بر نخواهی داشت .

ولی زندگی سراسر درد و رنج نیست بلکه لذات ، خوشی ها و خوشبختی ها و شاد کامی ها بر ورای آلام‌و ناکامی ها قرارگرفته‌اند

می گویند زندگی برای همه کس صاف و هموار نیست ولی در های موفقیت برای همه کس باز است در آنجا مشعل های مشقت ، تلاش و کوشش فرا راه رهروان سعادت داشته شده است .

با این همه ، اجتماع مقصراست برای جوانان و توده تحصیل کرده مردم ارزشی قائل نمی شود .

آیا با خود کشی فرد همه چیز درست می شود ؟

باید زنده ماند . باید کوشید ورنج برد تا جامعه را بوضع مطلوب تغییر داد .

حافظ شیراز از سر زمین عشق و شور ، شراب و گل از ورای قرون سالفه مردم رنج کشیده را چنین تسلی میدهد :

رسید مژده که ایام غم نخواهدماند
چنان‌نماندو چنین نیزهم نخواهدماند

اکنون بجای آنکه با خودکشی خودرا برای هیچ از بین ببریم خویشتن را با از خود گذشتگی قربانی اجتماع سازیم ، تا شاید همنوعان خودرا عموما و همدردان خودرا خصوصا از ناراحتی که از آن رنج می بریم برهانیم تاآنجا که چون شمع بسوزیم تا فروغ ناچیز ما منشاء اثری باشد شاید یك مخترع‌بنام‌یك پزشك حاذق‌وبالاخره یك‌فرد شرافتمند سر مشق جامعه و مفید به حال مردم باشیم

بی شك همه ما خواهان نام، شهرت ، مقام پول و ثروت هستیم در این مورد سر گذشت مشاهیر افسانه هائی تلخ ولی دلکش رافرایاد می آورند :

شوپن در زندگی خود درد و رنج بسیار برد عاقبت که مسلول شد و خون و چرك از گلویش میریخت در همین ایام نغمات پاك ، دل انگیز و روح افزای موسیقی را بر کلید های بی جان پیانو می پاشید .

میلتون از نعمت بینائی محروم بود . در دنیائی پر از زحمت و ناکامی بسر می برد ولی هرگز نومید نبود حتی زمانی که بزندانش کشیدند نغمه‌ای سر داد که پاره‌ای ازآن چنین است :

زندان کسانی رارنج میدهد که از نعمت زندگی بر خوردار باشند برای شخص کوری که هیچ چیز غیر از وجدان خودرا نمی بیند تفاوتی بین ظهر و شب نخواهد بود.

بعقیده من اگر او کور هم‌نبود از آنجا که سعی اوست، که همیشه راضی باشد باز نغمه‌اش حالت نارضایتی بخود نمی گرفت .

از این نمونه بسیارند کسانی که زندگی دردناکی داشته اند و بجائی رسیده‌اند که بجزخداندیده‌اند که سعدی سمبل آن و بتهون ، شلی ، والت و یتمن مظهری‌از آنها بوده‌اند .

چندی پیش کتاب رنجهائی که پایان پذیرفت بدستم رسید دراینجا از افسانه سرائی و قصه پردازی خبری نیست . حقیقت است ،حقیقتی که سراپای انسان را می سوزاند . قلم حساس نویسنده سرگذشت پزشکی رابیان می کند که‌درزندگی خود جز درد و رنج و کار و کوشش چیز دیگری را نشناخت .

نوشته های خودرا بایك جمله از سخنان آناتول فرانس ستاره‌قدر اول آسمان ادب جهان خاتمه‌میدهم از کوره گداخته همیشه زرناب و خالص بیرون می آید .

چاپ آثار جوانان

آثار خود را اعم از شعر ـ نثر ـ نقاشی برای مابفرستید

صفحه جوانان برای تشویق استعداد های نهفته جوانان مصمم است آثار جوانان اعم از نثر و نظم ونقاشی رادرصفحه جوانان‌چاپ‌نماید چون صفحه جوانان متاسفانه از نظر جادرمضیقه است آثار رسیده‌بنوبت و هرروز یك اثرچاپ‌خواهدشد وضمنا ترتیبی داده می‌شود که هرسه ماه یکبار جایزه ارزنده‌ای نیز به بهترین اثررسیده داده شود ازجوانان « دختر و پسر » که مایلند آثارشان دراین صفحه چاپ شود دعوت می‌شود که همراه اثرخود یك‌قطعه عکس برای مابفرستند . منتظر دریافت آثار شما هستیم .

نظر مصطفی تاجیك قهرمان کشتی

در باره اختلاف قهرمانان با فدراسیون

صبح امروز آقای مصطفی تاجیك قهرمان کشتی سابق که‌چندی قبل باشگاه ورزشی خاوررا تاسیس نمود واخیرانیز دوباره به‌تشك برگشته در روزنامه اطلاعات حضور پیدا کرد و بخبرنگار ما گفت من نیز باقهرمانان کشتی درمورد اختلاف‌نظر با آقای بلور هم‌صدا میباشم واز مقامات‌مسئول تقاضا دارم تکلیف کشتی گیران را معلوم نمایند که ازاین سرگردانی خارج شویم وباصدای رسامیگویم که هر کس برای ابقاء شخص رئیس فدراسیون فعلی کشتی فعالیتی کند به ورزش ایران لطمه جبران ناپذیری وارد کرده است اکنون مدتهاست قهرمانان ارزنده ایرانی از تمرین خودداری میکنند و آقای بلور که‌خود را نماینده کشتی گیران میدانست میگفت اگرروزی کشتی گیران مرا نخواهند کنار میروم‌باسماجت‌بصندلی ریاست چسبیده استو بجای تکیه‌به نیروی کشتی گیران ازعوامل شناخته شده کمك میگیرد وبر ضدکشتی‌گیران توطئه میکند وآنها رابمادی بودن متهم میکند .

پرشکوه‌وتماشائی

بعداز ظهر جمعه ، فردامسابقات‌پرشکوه وتماشائی اسب دوانی تحت نظر باشگاه سوار کاران در میدان جلالیه برگزار میشود.

***

اگر تشخیص شما در انتخاب اسب یا اسبهای برنده مسابقه صحیح باشد با خرید هریکعدد بلیط شرط‌بندی ده ها برابر برنده پولی میشوید که‌مشروع‌است وبفاصله ده دقیقه پرداخت میشود.

***

بنیان‌گزار مسافرت نوین در ایران میهن‌توروشرکت احیاء واردکننده ساعت های مشهور انویکتا ، مولار، اورست، جوائز بسیاری بدارندگان بلیطهای‌ورودیه تقدیم می‌کنند .

***

مسابقات کنکور هیپیك و نمایش های دلپذیرروز ششم آبان برگزار خواهدشد

تلمبه شناور
برسفورد
تمام برنز انگلیسی
خیابان سعدی تلفن ۳۵۸۱۵

اتو بوسهای شرکت سهامی اتوتوکل برای استفاده در داخل و خارج شهر بطور دربست در اختیار شماست. تلفن ۲۷۷۹۷-۴۴۰۶۱

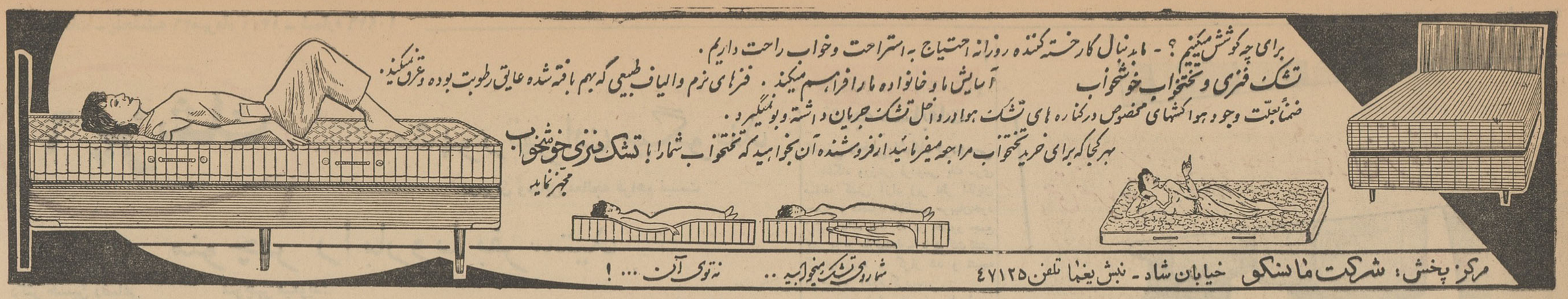

گفتگو با آقای دکتر مجید رهنما
کمیسر سابق سازمان ملل در کشورهای رواندا ـ بوروندی

مسئله انتخابات در یک کشور عقب مانده

رای دهندگانی که قرار بود به فانوس و بطری رای بدهند آراء خود را در فانوس و بطری انداختند !

۳ ـ ماموریت در آفریقا

پیش از آنکه قسمت سوم این مقالات را آغاز کنیم نکته‌ای را لازمست یادآور شویم و آن اینکه این یاد ـ داشتها متن مدون مکالمه ای است که طی یک جلسه گفتگو بین خبرنگار سیاسی ما و آقای دکتر مجید رهنما کمیسر سابق سازمان ملل در کشور های رواندا ـ اوروندی صورت گرفته است .ودر واقع این یادداشتها نظرات آقای دکتر رهنماست در زمینه مسائل مطروحه که خبرنگار ما تنظیم کرده است . از امروز دنباله این گفتگو را بهمان صورت مکالمه منتشر میکنیم تا باصالت مطلب کمك بیشتری شده باشد .

بنا بر این ، طرفین این مذاکره دو نفری آقای دکتر مجید رهنما و خبر نگار سیاسی روزنامه اطلاعات میباشند :

ـ شما میگوئید بهترین گلید موفقیت یك انتخابات شسته رفته و منزه آنستکه مقدمات آن طوری فراهم شده باشد که مردم بتوانند آزادانه با تمامی افکار و برنامه های سیاسی احزاب و نامزد های انتخاباتی آشنا شوند و در ابراز رای و نظر خود هیچگونه ترس و واهمه‌ای نداشته باشند و نیز اطمینان حاصل کنند که نتیجه آراء غیر از آنچه در صندوقها ریخته شده چیز دیگری نیست . ممکن است بگوئید درروآندا ـ اوروندی شما چه اقداماتی برای این منظور معمول داشتید و تاچه حد موفق شدید ؟

ـ شرح این اقدامات مفصل است و اگر واقعا بجزئیات آن علاقمند باشید میتوانید بگزارش مفصلی که دراین باب تقدیم مجمع گرامی سازمان ملل شد رجوع بفرمائید ، معهذا چون فکر میکنم منظورتان از اصول کلی است که ما در این مورد در نظر گرفتیم سعی میکنم بطور خلاصه جواب عرض کنم .

در اولین جلسه ایکه با ناظرین سازمان وپرسنل دفترخود در «کیگالی» داشتم و طی آن میخواستم آنان را با فلسفه کلی که شخصا اصرار داشتم در این مورد منظور گردد آشنا سازم به آنها گفتم که دستگاه نظارت سازمان هر چه وسیع تر باشد بهیچوجه نمیتواند بخودی خود و بدون کمك همه جانبه اهالی ما را بهدفهائی که در نظر داریم برساند . از همان اوان امر روشن بود که اسباب و ابزار کار ما وهمچنان ماهیت و محدودیتهای ماموریت ما بالنفسه خود طوری نبود که با اهمیت کاری که میبایست انجام شود تناسب داشته باشد . معهذا به آنها گفتم اگر ما بتوانیم اساس کار خود را بریك سیستم پهناور دیگری قرار دهیم که بر اصل کنترل و نظارت متقابل احزاب و دستجات مختلف مردم قرار گرفته باشد و دولت بلژیك را هم وارد کنیم قوانین و مقررات مربوطه را بهمان نحو تغییر دهد خیال میکنم عمل خود را در جهت صحیح قرار داده‌ایم .

در این زمینه خط مشی ما که آنرا در طول مدت ماموریت خود تعقیب نمودم از اینقرار بود :

۱ـ تامین شرکت عملی و دائمی تمام احزاب و دستجات سیاسی در تمام مراحل و فعالیتهای مربوط به عملیات انتخاباتی بنحوی که آنها بتوانند عملا در همه حال و بر هر اقدامی که میشود نظارت داشته باشند و از لحظه شروع اسم نویسی تاپایان عملیات مربوط به خواندن آراء ـ در همه جا حاضر باشند و از حق عملی وموثر نظارت خوددر عملیات گوناگونی که میشود برخوردار گردند .

۲ـ تامین اصل احترام حقوق مدنی وسیاسی آزادیهای عمومی ودموکراتیك مردم (از قبیل آزادی اجتماعات وعبور و مرور ، آزادی بیان و عقیده) باتمام وسائل موجود و ممکن و در حدود حفظ نظام اجتماعی و صلح عمومی با این قید که هیچگاه مقامات دولتی نتوانند مقتضیات نظم و آرامش وامنیت اجتماعی را بعنوان بهانه برای محدود ساختن این حقوق یا تبعیض و تقویت دسته‌ای علیه دسته دیگر بکار ببرند.

۳ـ تامین حقوق مدنی و سیاسی قاطبهٔ مردم (از مردوزن) در معرفی نظریات و برنامه های خود و شرکت در انتخابات و معرفی نامزد های خود در بهترین شرایط موجود بنحوی که حتی زندانیان و پناهندگان سیاسی بتوانند آزادانه از حقوق سیاسی و انتخاباتی خود بر خوردار گردند و افراد کشور بتوانند همگی بدون استثناء و بدون ترس از خشونت و تهدید از هر ناحیه‌ای که باشد در مبارزات انتخاباتی شرکت کنند .

۴ـ جلو گیری از هر گونه امکان تقلب و کلاه برداری از قبیل آراء متعدد ـ و نقل و انتقال رای دهندگان باوسائل نامشروع (دولتی یا ملی) ـ تغییر صندوقها ـ وتامین هرنوع تضمینی که از طرف احزاب مخالف دولت مورد تقاضا واقع میشد و بعقیده کمیسیون حقه بنظر میرسید ودراین راه مطالعه وبررسی دقیق هرنوع تقاضائی که از طرف احزاب ودستجات عنوان میگشت .

۵ـ تامین اصل مقدس مخفی ماندن مطلق رای هم از حیث حقوق وهم در عمل .

این بود سیاست کلی که از روز شروع تهیه عملیات انتخاباتی تاپایان آن یعنی ظرف سه ماه و نیمی که کمیسیون در رواندا اورندی با دقت وبیداری دائم تعقیب شد . در نتیجه دولت بلژیك بسیاری از قوانین موجود را برای تامین نظر ما تغییر داد . باید بگویم که از حیث مقررات و قوانین همکاری دولت بلژیك باما کامل بود .

ـ خط مشی ممکن است همیشه به مترقی ترین و بهترین وجه تنظیم شود . عمده اجرای خط مشی است خصوصا در مناطقی که ممکن است محیط مهیا برای فعالیتهای دمکراتیك باشد یا بطور کلی اساسا مردم رغبت به شرکت در امور اجتماعی و از جمله انتخابات نداشته باشند . پس مناسب خواهد بود اگر کیفیت انجام انتخابات رامشروح تر بررسی کنیم . خصوصا که شنیده‌ام گویا زنها نیز در انتخابات شرکت داشتند

آیا زنها در این منطقه از جهان برخوردار از حقوق اجتماعی هستند یا مورد اخیر استثنائی بود ؟

ـ در اثر فشار واصرار کمیسیون که معتقد بود قطعنامه ۱۶۰۵ بطور غیر مستقیم شرکت زنان را لازم دانسته دولت بلژیك بالاخره موافقت کرد که بزنها نیز حق رای دادن و انتخاب شدن رابدهد ، اما این امر اشکال تازه‌ای برای ما بوجود آورد ، زیرا برخلاف مردان که دارای سجل وشناسنامه بودند زنان هیچگونه ورقه هویتی نداشتند با اینحال از آنجا که کارت انتخاباتی (کارت الکترال) بهمه آنها که دارای شرایط لازم بودند داده میشد دستجات مختلف تشکیل میشد .و اسم نویسی در حدود یك ماه و نیم بطول انجامید و اصولا یك هفته قبل از روز انتخابات پایان یافت. در مورد پناهندگان ، کشور رواندا استثنائی قائل گردید که به آنها اجازه داد تا بیست وچهار ساعت قبل از روز رای گیری اسم نویسی بکنند .حتی به آنها که در کشورهای مجاور اقامت داشتند اجازه داده شد روز انتخابات از مرز عبور کرده، رای خودرا در صندوق بیاندازند و مجددا بمحل اقامت خود مراجعت کنند.

بدین ترتیب در بوروندی یك میلیون و ۶۰ هزار نفر ـ و در رواندا یك میلیون وسیصد وچهل

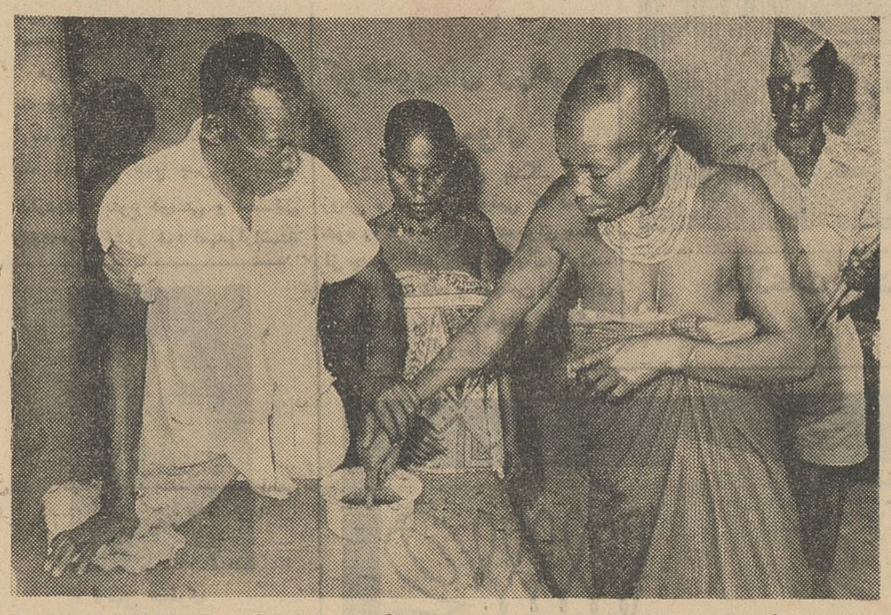

درانتخابات روآندا اوروندی زنی که میخواهد رای بدهد انگشتش را درمرکب پاك نشدنی فرو میبرد. این جریان در بسیاری از حوزه های انتخابی برقرار بود .

هزار نفر اسم نویسی کردند.

ـ شرایط اسم نویسی چه بود؟

ـ در رواندا و دربوروندی «این اسم پس از انتخابات به اورانـدی اطلاق شد » شرایط اندکی متفاوت بود ـ معهذا در هر دو قسمت هر تبعهٔ مرد وزن ۱۸ ساله باستثنای افراد نظامی و پلیس و طبقاتی از محکومین جنائی ،از حق رای برخوردار بود. کاندیداها نیز می بایست اقلا ۲۱ سال داشته باشند ـ محکومین سیاسی که قانون عفو عمومی شامل آنها گردیده بوده همه از حق‌رای برخوردار بودند.

ـ پس بادرنظر گرفتن جمعیت رواندا وبوروندی که گفته شد هر کدام کمی بیش از دو میلیون ونیم هستند در حدود ۵۰ در صد جمع مردم اسم نویسی کردند ورای دادند ـ ضمنا بطوریکه اظهار نمودید اغلب این مردم بیسواد بودند ـ پس اینها اسامی کاندیداهای خود راچگونه می‌نوشتند ؟

ـ رویهمرفته در حدود ۹۰٪ آنها که حق رای داشتند در انتخابات ورفراندوم شرکت کردند . در انتخابات محلی که قبلا از طرف بلژیکیها شده بود سیستم کاتب که در بعضی از کشورها معمول است بکار رفته بود ، بدین معنی که هررای دهنده کاتبی را که خود انتخاب کرده بود همراه خود در غرفه دربسته حوزه رای گیری می‌برد و آن کاتب اسم کاندیدا را برای او روی ورقه رای مینوشت. در اثر اطلاعاتی که بما داده شد وسوء جریاناتی که در انتخابات قبلی بعمل آمده بود ماجدا با سیستم کاتب مخالفت کردیم واین مخالفت بیشتر براساس آن بود که وجود کاتب اصل مقدس مخفی ـ بودن مطلق رای را بهم میزد و کاتب ممکن بود راز رای دهنده را فاش کند ـ در مقابل چندین پیشنهاد دادیم که هربار با مخالفت هائی واین کارتها راکمیسیونهائی مرکب از نمایندگان احزاب مختلف صادر میکردند اشکال خودبخود رفع گردید . هنگام صدور کارتهای انتخاباتی گاه مسئله تعیین سن پیش می‌آمد ، ولی چون اسم نویسی در محل میشد و غالبا مردم بسن تقریبی همه آشنا بودند در عمل اشکالات زیادی پیش نمی‌آمد .و بعلاوه هر کس حق داشت علیه آنها که بعقیدهٔ او اظهارات دروغ کرده بودند بمحاکم صلاحیت‌دار مراجعه کند . کمیسیونهای اسم نویسی در همه‌جا بریاست شهردار یا معاونش (که در آنجا انتخابی هستند) وبه عضویت نمایندگان احزاب و دستجات مختلف تشکیل میشد .و اسم نویسی در حدود یك ماه و نیم بطول انجامید و اصولا یك هفته قبل از روز انتخابات پایان یافت. در مورد پناهندگان ، کشور رواندا استثنائی قائل گردید که به آنها اجازه داد تا بیست وچهار ساعت قبل از روز رای گیری اسم نویسی بکنند .حتی به آنها که در کشورهای مجاور اقامت داشتند اجازه داده شد روز انتخابات از مرز عبور کرده، رای خودرا در صندوق بیاندازند و مجددا بمحل اقامت خود مراجعت کنند.

بدین ترتیب در بوروندی یك میلیون و ۶۰ هزار نفر ـ و در رواندا یك میلیون وسیصد وچهل

ـ شرایط اسم نویسی چه بود؟

ـ در رواندا و دربوروندی «این اسم پس از انتخابات به اورانـدی اطلاق شد » شرایط اندکی متفاوت بود ـ معهذا در هر دوقسمت هر تبعهٔ مرد وزن ۱۸ ساله باستثنای افراد نظامی و پلیس و طبقاتی از محکومین جنائی ،از حق رای برخوردار بود. کاندیداها نیز می بایست اقلا ۲۱ سال داشته باشند ـ محکومین سیاسی که قانون عفو عمومی شامل آنها گردیده بوده همه از حق‌رای برخوردار بودند.

ـ پس بادرنظر گرفتن جمعیت رواندا وبوروندی که گفته شد هر کدام کمی بیش از دو میلیون ونیم هستند در حدود ۵۰ در صد جمع مردم اسم نویسی کردند ورای دادند ـ ضمنا بطوریکه اظهار نمودید اغلب این مردم بیسواد بودند ـ پس اینها اسامی کاندیداهای خود راچگونه می‌نوشتند ؟

ـ رویهمرفته در حدود ۹۰٪ آنها که حق رای داشتند در انتخابات ورفراندوم شرکت کردند . در انتخابات محلی که قبلا از طرف بلژیکیها شده بود سیستم کاتب که در بعضی از کشورها معمول است بکار رفته بود ، بدین معنی که هررای دهنده کاتبی را که خود انتخاب کرده بود همراه خود در غرفه دربسته حوزه رای گیری می‌برد و آن کاتب اسم کاندیدا را برای او روی ورقه رای مینوشت. در اثر اطلاعاتی که بما داده شد وسوء جریاناتی که در انتخابات قبلی بعمل آمده بود ماجدا با سیستم کاتب مخالفت کردیم واین مخالفت بیشتر براساس آن بود که وجود کاتب اصل مقدس مخفی ـ بودن مطلق رای را بهم میزد و کاتب ممکن بود راز رای دهنده را فاش کند ـ در مقابل چندین پیشنهاد دادیم که هربار با مخالفت هائی مواجه میشد ولی درپایان پیشنهادی بشرح زیر مورد قبول واقع شد:

درروآندا که احزاب متشکل و تعداد کاندیداها محدود بود سیستم اوراق رنگی را اتخاذ کردیم. باین معنی که هرحزبی رنك خاصی را برای خود انتخاب میکرد که رنك مشخص اوبود . به‌رای‌دهندگانی که میخواستند به‌لیست آن حزب رای بدهند در موقع ورود بحوزه یك سری اوراق رنك‌دار بهمراه یك پاکت سفید ممهور که امضای نماینده دوحزب مخالف روی آن بود داده میشد ـ رای دهنده وارد اطاق دربسته مخصوص میشد، یکی از اوراق را در پاکت مهردار و امضاءدار واحدی که در دست داشت میگذاشت ـ سایر اوراق‌را پاره‌میکرد ودرسوراخی که‌درهمان غرفه قرار داشت میریخت و بعدآن پاکت بسته را در ملاء عام درحضور نمایندگان دوحزب مخالف‌درصندوق میانداخت و همین عمل درباره دو سئوال رفراندوم تکرار میشد

در بوروندی که احزاب بقدررواندا متشکل نبودند و تعداد کاندیداها هم قدری بمانند کشور خودمان زیاد بود هر کاندیدائی یك علامت مخصوص داشت که آنرا بقرعه کشیده بود ـ بدین ترتیب رای دهندگان می ـ دانستند که علامت فلان شخص یك موزیا یك فانوس یا یك درخت است و در داخل اطاق رای چندین صندوق هریك با علامت مخصوص قرار داشت ـ رای دهندگان یك ورقهٔ سفید مهردار وامضاء دار را (که بهمان نحو امضاء دو نماینده دو حزب مخالف را داشت)در صندوقی که مورد توجه آنها بود میانداختند .

ـ باینترتیب دربوروندی صندوقها درملاءعام قرار نداشتند ودرواقع خارج از کنترول قرار میگرفتند ،آیا این امر باعث نشد که تقلب و تخریب احتمالی درمورد صندوقها بعمل آید ؟

ـ ایراد شما کاملا منطقی است و اتفاقا کمیسیون نیز تا آنجا که برایش مقدور بود با این سیستم مخالفت کرد، چون میترسید مبادا بعضی از رای دهندگان یا صندوقها را درداخل حوزه آسیب برسانند یا اجسام خارجی در آنها بیاندازند و ایجاد اشکال کنند ولی دولت بوروندی پافشاری کرد و این سیستم را نگاه داشت .

باید بگویم که در عمل اتفاق مهمی روی نداد ـ فقط در یك حوزه یك صندوق راشکسته بودند و در بسیاری از جاها هم ورقهٔ رای را بجای اینکه در صندوق بیاندازند در فانوس وبطری که علامت مشخص آن صندوق بود و برروی صندوق قرار داشت انداختند ـ ضمنا هر پانزده دقیقه گروه بازرسان وارد محوطه صندوق ها میشدند تا اقلا یکنوع کنترول متناوبی بر صندوقها برقرار باشد

ـ حداقل رای برای انتخاب یك کاندیدا چه بود ؟

ـ حداقلی وجودنداشت ، درروآندا که سیستم انتخاب نسبی یعنی «پروپورسیونل » بر قرار بود آراء به نسبت لیست تقسیم میشد، مثلا فرض کنیم در محلی ۴ لیست موجود و جمع رای دهندگان ده هزار نفر بود

بقیه در صفحه ۲۰

جناب آقای علم نخست‌وزیر محبوب ـ جناب آقای دکتر خانلری وزیر دانشمند فرهنك

ما امضاء کنندگان زیر فرهنگیان اصفهان ضمن تاسف از انتقال غیر منتظره جناب آقای هدایت‌اله موسوی ریاست اداره کل فرهنك ومنتخب فرهنگیان استان اصفهان که در زمان تصدی خود به پیروی از منویات اعلیحضرت همایون شاهنشاهی در کمال صداقت ودرستکاری انجام و ظیفه نموده‌اند مراتب تشکر خود را از خدمات صادقانه مشارالیه تقدیم میداریم و تقاضا مندیم نسبت به تشویق و تقدیر ایشان از طرف آن مقام منیع بنحو شایسته اقدام مقتضی معمول فرمایند تا خدمتگزاران واقعی فرهنك همواره بکار خود دلگرم وامیدوار باشند.

اعضای هیئت مدیره جامعه دبیران اصفهان

محمود نوربخش نایب رئیس و رئیس دبیرستان هاتف، ابراهیم هورفر عضو ومعاون دبیرستان ادب دکتر حسن نوری نکوئی عضو دکتر مرتضی جلالی عضو حسن نیلفروشان عضو، مرتضی معرفت رئیس دبیرستان شاه عباس

روسای دبیرستانها و معاونین

محمد علی موسوی، حسین عریضی ، کاظم کلباسی اشرف صدر، طیبه اسلامی ، علی نیلفروشان، حسین ارشدی ، محمود پیشه ور، مهندس مصطفی خوی، پوران ملك احمدی ، ملوك ربانی ، حسن علیزاده، حسین حاج دای، عباسعلی بقائی ، محمود عاملی، عبدالحسین مانی ،علی نثری

روسای دوایر فرهنك

حسن دیباج، مهدی صراف نیا ،علی برخوردار، محمد ابطحی ، محمد علی کریمی، محمد نیکنام، رحمت‌اله نیرو پور

کارمندان اداره فرهنك و دفترداران دبیرستانها

ایرج ملك احمدی ،علی اکبر عمادی ،علی محمد غنوی ،محمد علی زواره ، شاهپور پزشك زاد، امیرقلی اشراقی ، محمد نیلفروشان ،فتح‌اله فتاحی، غلامرضا تابش، علی دانش پناه، مریم نورانی ، نازنین سلطان العلمائی ،وارتوش قارانچیان، عزت بزرگزاد، جهانگیر جبار، رضا اسراری، صدر نجفی، عبدالباقی منشی زاده، رضا ریحانی ، حسام دری، حسین ایرانپور ، کاظم طباطبائی

دبیران فرهنك

مهدی قمصری ،جواد شفیعی، مراد علی محمدی، علی محمد داوری ، محمود خاتون آبادی، محمود ربانی، محمد رضا تقی پور صیرفی ،محمد الفت، علی رضا زاده ، علی علوی ،هاشم طباطبائی، مهدی لسانی ،جواد عریضی، خلیل رفامی، حسن تقیه، رضا دائی جواد، باقر گوهری، محمد شفیع فقیهیان، حسین معین، هاشم گلفام ،حسن صمدانیان، جعفر شیخ‌الاسلام ، عطاءاله درخشان، غلامرضا تابش، رحیم عبدی ، محمود نوربخش، ناهید میلانی، ایران انصاری ، احمد جباری کرمانی، محمود حافظی، انصار دخت انصاری ،اعظم ایرج‌پور، فرشته گورنك بهشتی، مرتضی شوشتریان، احمد کلباسی، میرافضل محمد نورافکن، حسین قمی، صفرعلی جمالی، مرتضی هاشم حسینی، غلامحسین عبدالحسینی، عبداله آقاخانی، سیدرضا جهادا کبر، یداله کارشناس محمد زندیه، حمداله شارقی، تقی قمصری، ضیاء کیوان، رضاقلی امیری، سعید قریشی ،عباسعلی سموعی ،محمد رضا شریعتی، غلامرضا میوه چی، حسن غازی، مجید زندی آتشبار علی مظاهری ،حسین مصاحبی ،احمد سپهری ،محمد سعیدانی، مرتضی نصری، عباس کیانوش، محمد باقر نیلفروشان ،حسین امامی، محمود صانونچی ،اکبر صبوری، محمد تقی قزوینی ،شاپور برجیان ،اکبر برجیان، محمد علی گلشنی، عبدالوهاب طالقانی، حسین مهذب نیا، جمال ملك نایني ،دکتر ابراهیم نیلفروشان ، رضا سیادت ، خلیل سلطانی، مدرس خراسانی، مهدی شایگانی ،فخرالدین کلباسی ، محمود اقبالی ،تقی بهداد فر، احمد گودرزی ،ایرج ملك احمدی ، صدر نجفی، عنایت‌اله نشری ،محمد مهدی اسراری ،دکتر حسین ادیبی ، مهندس رضا میر محمد صادقی، حسین طبیب زاده ،مرتضی خاتون آبادی، عباس عشاقی ، دکتر حسین جبل‌عاملی منهدی دهدشتیان ، فضل‌اله ضیاء نور، تیمور کوشا، نصراله فاطمی ،علی اصغر ایمانی ،احسان‌اله احسانی، محمد نیلفروشان ،حسینعلی موحدی ، جمال موسوی، محمد میر محمد صادقی ،جعفر نوا، دکتر محمود رناسی ،رضا افضل ، منصور کسائی ، مهدی ملك خلاقی ،احمد بهمنش ،صمد صنیعی ، محمد حسین پاك‌زاده ،محمد علی شهران، عنایت‌الله ریاحی ، حسین امامی ،رضا حقانی ، محمد دامادی ، حسن دلائلی ،احمد مشکبوی ،سید احمد بنی هاشمی، محمد حسین بهمن پور، جلال مدرسی ، سلطان‌مراد احمدی عباس بلوچستانی ، محمد علی‌خادمی و عده‌ای امضاء دیگر

دبیران و آموزگاران

مجید هاتفی ،محمود عطار زاده، حسین مباشریان، جمیله کبیری ،پروانه باستانی ، عفت ادهم، فاطمه مرتضوی ، محمود فیروزه ،احمد گورنك، امیر ماهوتیان، هوشنك رستمیان ، احمد احمدیان، عیوقی، حسین عطریان ، محمد علی هرندی زاده، حسین خوشاب ،محمد معصومی ،محمد علی حاجیان، مرتضی طاهری ، پرویز همامی ، عبدالرشید صحبا ، محمد علی ربانی ،رضا میر محمد صادقی ،بهرام میرزا نیا، محمود دانش ،ابوالفضل مهدوی ، بهرام بهمنی، رهنمائی ،عباس عباسی،، خدادوستان ،محمود حمیدفر علی محمد کاویانی ، اسداله مدبرصدری، محمود بمانیان، سید کریم میر زاده، مهدی فتوحی انارکی، مهدی سامره ،اسمعیل انصاری ، مرتضی ذکراللهی بهروام بهروان ،فخر عقیلی ،اکبر فولاد گر، حبیب‌اله مظلومی ، غلامعلی روستائی ، حسن سعید، مکبری، جعفری ،شهاب محمودی ،محمد شفیعی، غلامحسین فشنك، مرتضی حقیقی ،پرویز خدادوستان، محمدعلی موحد، براتعلی رضائی ،حیدر برومند ،عبدالجواد خطیب ، نصراله رویگری ، خلیل‌اله همت، گیتی ترجمان ،پروین تحسینی ،حسن هشامی ، احمد نحوی ،محمد خطیب ، محمد علی خطیب، علی‌حقانی، تقی هستهٔ، محمد علی فالیان ،جمیله کبیری، پروانه باستانی ،طیبه یزدانی ،بهمن دخت گرامیان، نصرت عرفان ،شوکت سالم ، مهدی ریاحی زاده، معصومه ملا رضا بر فانی ،پروین شهناز، همدم الملوك حکمت، بدرالزمان راد هوش ،آذر میدخت ایروانی ، ایراندخت ایروانی ، فریده پروین ،ملیحه نوری، پروین ملك احمدی ،زهرا مستوفی زاده، عبداله رضوی ، مرتضی سعید مهدوی ، محمد باقرغفرانی، محمود سینائی پور ،فخری نوربخش، صدیقه دیالی، فریبنده یزدانی ، نصرت نوریان ،احترام کلباسی ، فخرالملوك همدانیان ، نصرت اسمعیلی ،زیباهاشمی، بتول پور فر زاد، فروغ‌الزمان دفتریان، زینت‌نجفی، ملیحه همدانیان ،محبوبه ایروانی ،فخری زاهدی، فاطمه مرتضوی ،زهرا امامی، تاج‌الملوك، علی‌تنهائی، احمد ملك احمدی ، احمد اشتری ،اصغر شیروانی، ناصر جهانگیری ،وعدهٔ امضاء دیگر

آ ـ ۲۱۱۵۶

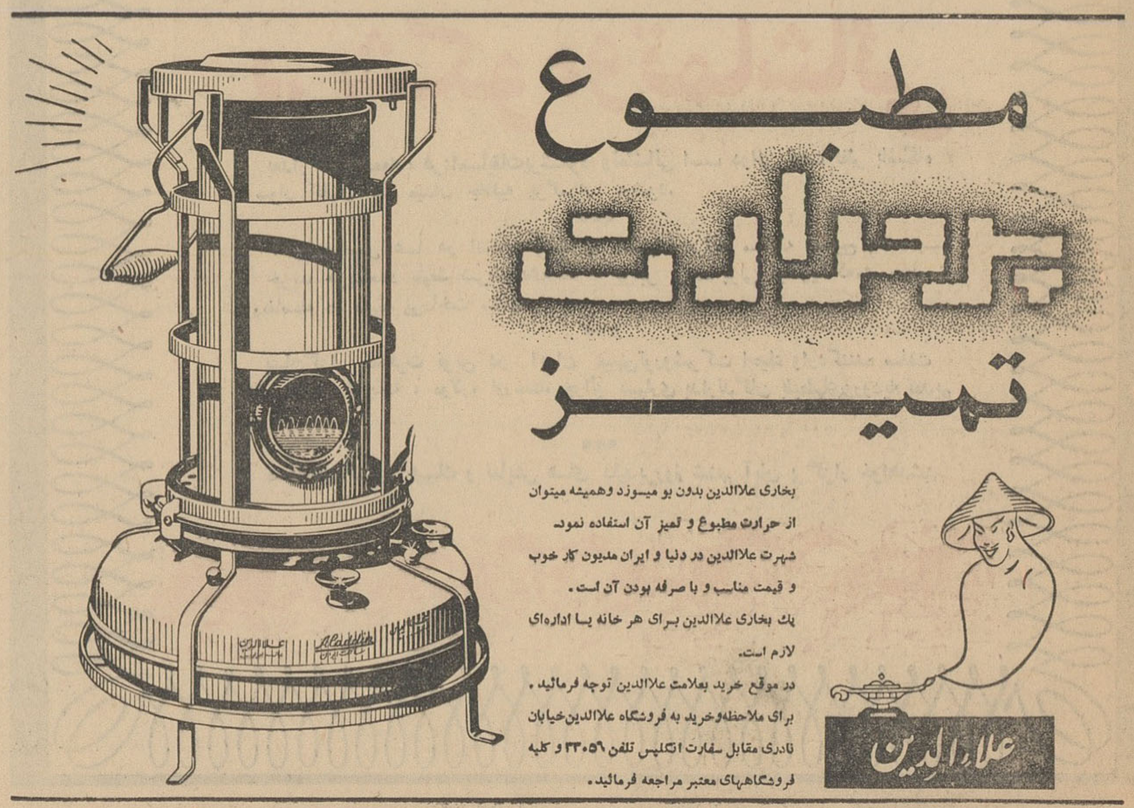

دومین جلسه سمینار خلیج فارس

بقیه از صفحه ۵

مدت ۶۰ سال ۳۲۰۰ متر دلتاتشکیل شده است یعنی درهرسال ۵۳ متر پیش رفته است و حدس میزنند که درمدت سه هزار سال یکصد وپنجاه کیلو متر ساحل‌خلیج پیش‌رفته‌است وبهترین دلیل برای این مطلب این است که نزدیك دلتای این‌رودخانه هیچ شهر قدیمی وجودندارد وخرابه های شهر سوری پاك که‌سابقا در ۱۱۰ کیلومتری بصره بوده که‌آنهم صد کیلو متر از دریا دور است واقع شده طول خلیج ازشط العرب تاساحل عمان ۸۵۰ کیلو متروعرض آن از ۱۸۰ تا ۲۵۰ کیلو مترتغییر میکند .

قسمت غربی آن در ۴۸ درجه‌طول شرقی از نصف النهار گرینویچ ۲۰ر۵۶درجه کشیده‌شده،عرض‌شمال تاحدود ۳۰ درجه قرار گرفته‌است و بشکل بیضی در جنوب ایران گسترده شده است

سواحل آن از چین خوردگی دوران سوم است‌و چون در دوران پلئوسن بین بندر لنگه و بندرعباس وجاسك حرکات شدید تحت‌الارضی رخ داده و آب دریاقسمتی ازسواحل رافرا گرفته بوده است .

درتمام نواحی خلیج فارس و اطراف آن چندین عامل مهم‌ایجاد شده که بطور مساعدی در یك‌جا گردآمده و سبب شده است که منابع مهمی از نفت بوسعت زیاد در آن یافت شود و این منطقه‌رایکی‌از پر ثروت ترین مناطق دنیاسازد

طبقه زمینی که نفت درآن جمع ومحفوظ مانده است عبارت ازسنك آهکی میباشد که درایران بنام آسماری و درعراق‌باسم سنك‌آهك اصلی موسوم گردیده است بالای این طبقه یك رشته طبقات دیگر مرکب ازگچ‌وخاك‌رس‌قرمزرنگی که مجزشده‌بطور متناوب قرارگرفته است .

خلیج فارس رابطور کلی میتوان به پنج منطقه تقسیم کرد ولی هریك از این تقسیمات دارای مناطق ووضع خاصی است که جداگانه بر طبق تقسیماتیکه شده است بشرح هریك ازآنها میپردازیم .

آقای دکتر کیهان پس‌از بیان تقسیمات پنجگانه خلیج فارس به توضیح مفصل در هریك‌ازتقسیمات پرداخته و سپس ‌ادامه دادند :

بطور کلی با اینکه نواحی جنوبی ایران دارای منابع طبیعی سرشاری است از قبیل نفت و گازهای طبیعی ومعادن زغال سنك و آهن و گوگرد وکرومیت و اکسید دوفریاخاك‌سرخ ونمك و غیره واراضی قابل کشتی که‌میتوان دریك سال چند محصول مختلف برداشت نمود وصیدمروارید وماهی وغیره و مهم تراز همه این منابع دست داشتن باین دریا که برای ذکراهمیت آن درگذشته و حال شرح جداگانه‌ای لازم است .

هده‌ای خوزستان را تشبیه به‌عربستان کرده و حتی برخی در تالیفات یانوشته های خود آنرا عربستان نامیده‌اند این مقایسه‌بکلی خطا ونارواست راست است که افق همسایگی روابطی ایجاد میکند که‌این تشبیه رابکلی سست و بی اساس میسازدواز آن جمله کیفیات مخصوص نژادی وقومی است‌درثانی اینکه آب وخاك خوزستان ازکوه های سربفلك کشیده بختیاری و استان فارس بوجود آمده‌است .از جمله عواملی که بهره برداری از منابع سرشار طبیعت این‌ناحیه را بسیار مشکل ساخته است همانا وضع طبیعی و جغرافیائی صحاری عربستان است بدینقرار :

اولا عربستان مرکز فشارکم‌قرار گرفته وگرمای طاقت فرسائی در آن حکمفرماست که محل ایجاد باد کشنده سام است

ثانیا بیشتر رطوبتی که درموقع زمستان ازشمال غرب وارد ایران میشود در نتیجه وزش باد های‌جنوب غربی که از صحرای عربستان بر میخیزد فوری تبخیر شده و در هوا متفرق میشود .

ثالثا طوفانهای شن‌و خاك که از زمین صعود میکند طوری است که بیچاره اهالی خوزستان و قسمتی از بنادر شرقی ایران را در تاریکی مطلق فرو میبرد

کرانه‌های شمالی خلیج فارس و کرمان

کوههای فارس و کرمان که دنباله زاگرس میباشند بموازات یکدیگر درخلیج فارس پیش می‌روند جنس‌این کوهها گچی‌وآهکی است ودنبالهٔ آنها را از مسقط و شبه جزیره عربستان میتوان یافت

بطور کلی سه ناحیه مشخص در شمال خلیج قرار گرفته است .

۱ـ ناحیه سردسیر و مرتفع که درشمال فارس و کرمان قرار گرفته

۲ـ ناحیه تنگستان که بواسطه کمی بارندگی و عدم شستشوکوه‌ها بحالت اول بدون فرسوده شدن باقی مانده .

۳ـ بالاخره ناحیه سوم‌گرمسیر است که تمام ساحل خلیج فارس راشامل است .

دومین ناطق

آقای محمد سعیدی بسال ۱۲۸۶ درتهران متولد شد علوم قدیمه را نزد مدرسان معروف و تحصیلات جدید را درمدرسهٔ امریکائی پایان رسانید ومطالعات تکمیلی خودرا در فرانسه وانگلستان انجام داد

پس‌از خاتمه تحصیلات ،دروزارت دارائی و وزارت راه ، مشاغل مهمی داشت. چندی بسمت معاونت‌وکفالت وزارت راه مشغول کار بود و در کابینه تیمسا رسپهبد زاهدی‌معاونت سیاسی وپارلمانی نخست‌وزیر را بر عهده داشت .

آثارو تالیفات آقای سعیدی‌بالغ بر۲۰جلداست که‌از جمله‌تاریخ‌خلیج فارس رامیتوان نام برد

متن نطق :

خلیج فارس پیش از اسلام از نظر تاریخی

آقای محمد سعیدی دومین‌سخنران سمینار خلیج فارس در آغازسخنان خود چنین اظهار داشت :

هیچ دریای دیگری نیست که بیش از خلیج فارس توجه علمای معرفت‌الارض وباستان‌شناس و مورخین‌وجغرافیانویسان وسیاست‌مداران و جنگجویان را مشترکا بخود معطوف ساخته باشد ..

سرگذشت حوادث خلیج بقدیم ترین ازمنهٔ تاریخی میرسد وذکر آن در تاریخ مکتوب بشری مقدم برتمام دریاهای دیگر آمده‌است. موقع مرکزی آن در یکی از مهمترین جاده‌های میان شرق و غرب‌از ابتدای شروع تاریخ ، اهمیت خاص بدان داده است .در حینیکه هنوز آبهای‌دریای‌مدیترانه باحرکت کشتی ها شیار نشده‌بود حوادث معظمی در صحنهٔ خلیج اتفاق میافتاد که در مسیر تکاملی نژادبشر اهمیت فوق‌العاده داشت مکتوبات و مؤلفات بیشماری که به‌ده زبان مختلف راجع باین‌دریا موجود است بخوبی گواهی میدهد که ملل اروپائی از زمانهای خیلی قدیم نسبت به‌آن علاقمند بوده‌اند.

سیاحان‌پرتغالی در قرن‌شانزدهم وکمپانیهای انگلیسی و فرانسوی وهلندی در قرن هفدهم و هیجدهم میکوشیدند که بزور یابوسائل دیگر تجارت انحصاری خود رابر آبهای خلیج مسلط سازند وسایر رقباء را از میدان بیرون کنند.

سرگذشت مردمی که درسواحل خلیج از قدیمترین ازمنه زندگی میکرده‌اند وداستان کشمکش هاو رقابت‌هائی که میان ملل مختلف برسر تسلط باین دریا رخ داده است تاریخچه‌ای بس دلکش ودر عین‌حال عبرت‌آمیز تشکیل میدهد

ناطق بذکر برخی از این‌حوادث پرداخت و اظهار داشت :

این نکته تقریبا به‌ثبوت رسیده است که در زمان خیلی قدیم مثلا ده‌هزار سال قبل از میلاد مسیح سه‌نژاد مختلف انسانی در سواحل خلیج فارس زیست میکرده‌اند.

اول شعبه «دروایدها» که در ساحل مکران‌اقامت داشته‌وامروزه مابین عناصر بلوچ تحلیل رفته و معدوم شده‌اند .

دویم‌نژاد «سامی» درساحل‌عربستان که علی‌الظاهر شعبه «حامی» یا نژاد سیاه ـ افریقائی را که‌ابتدادر این نقطه ساکن بوده‌اند از آنجا رانده و خود جای‌ایشان‌راگرفته‌اند

سوم نژاد«عیلامی» که در دهانه خلیج وتاحوالی شرقی بوشهر سکونت داشته اند .

مقصود از نژاد سامی مردمانی هستند که بعدها در شمال باسم آرامی ها و سامی‌ها ، در مشرق بنام بابلیها و آشوریها ودرجنوب باسم اعراب و در مغرب بنام‌فنیقی ها ویهودیها و موعا بها معروف شده‌اند.

عیلامی‌ها ، اقوامی بوده‌اند که قبل از شروع تاریخ در دشت های جنوب غربی ایران از حوالی‌شوش تانزدیکی بوشهر سکونت‌داشته‌اند

آقای محمد سعیدی پس ازذکر توضیحات مفصل پیرامون سوابق تاریخی نژادهای مختلف گفت:

ماامروز بتحقیق نمیدانیم که میزان ارتباط و مراودهٔاقوام قدیم باهم تاچه اندازه بوده است ولی شکنیست که طوایف سامی‌نژاد بطور انفراد وانزوا زیست نمیکرده وبادنیای خارج ارتباط داشته‌اند.

درکتاب «هزقیل» تصویرروشنی از تجارت فنیقی‌ها درج است و نویسندگان عبری و یونانی دراین نکته باهم متفقند که فنیقی ها دریا نوردانی جسور و ماهر بوده‌اند و بمسافرت های طولانی میرفتند و کالاهای نقاط دوردست را بقصد دادوستد باهمسایگان خود می‌آوردند .

«هرودوت» میگوید فنیقی‌هامدعیند که از نواحی خلیج فارس آمده‌اند. اریستوبولوس میگوید فنیقی‌ها پیوسته بازورق وجمازات سبك به بابل رفته و از آنجا بوسیله شط‌العرب کالا حمل میکنند و سپس از راه خشکی بسایر نقاط میرسانند . در شط جزیره هائی وجود دارد که معابد آنجا کاملا شبیه بمعابد فنیقی‌هاست .

قبرستان بحرین چند میل دور تراز «ابوعلی»است وابوعلی‌قصبه‌ای است در قسمت شمالی جزیره‌واقع در شش میلی جنوب غربی بندر «منامه» بچهل تا پنجاه پا میرسد. عده‌ای از این تلها در ادوارمختلف از طرف باستانشناسان حفاری‌شده و همهٔ آنها از حیث نقشه و اساس باهم شبیه بوده اند بدین معنی که در ورودی همه آنها رو بمغرب و ساختمان آنها دوطبقه واز سنگهای تراش است و طبقهٔ زیرین از طبقه بالائی قطورتر میباشد . در دوسمت آنها دالان طویلی است با دخمه های متعدد که جسد مردگان رادر آنها قرار میدادند .

هنوز اصل و منشاء تاریخی‌این مقابرروشن نیست . در میان‌اشیائی که تابحال درآنجا پیدا شده استخوانهای زیادی است از انسان وحیوان و بازوبندهای طلا و مقدار زیادی ظروف شکسته‌وسالم‌سفالین بااشکال ورنك آمیزی های مخصوص که روی هرکدام خط های سیاهی کشیده شده استو تاکنون هیچ قسم لوح و یاکتیبه‌ای در آنجا پیدا نشده که حکایت از تاریخ این مقبره ها نماید .

اسناد و مدارك مختلفی دردست است که بابلی‌ها دارای نیروی دریائی بوده و در دریا ورودخانه ها کشتی‌رانی میکرده‌اند مؤلفین قدیمی همگی بابلی ها را مردمانی تجمل پرست قلمداد کرده‌اند و به این جهت مسلم است که برای رفع حوائج خود با سایر کشورها روابط تجارتی داشته‌اند . شك نیست که مقداری از احتیاجات بابلی‌ها ازراه خشکی حمل میشده ولی در عین حال امتعه واجناس دیگری هم طرف احتیاج آنهابوده است که حمل آن جز از راه‌دریا میسر نبوده است . بابل بواسطه موقع جغرافیائی ممتازخودمهمترین کشور آسیای غربی گردیده و مرکز عمده تجارت بین‌المللی‌شرق بوده است و چون مابین دره رود (سند) ودریای مدیترانه واقع بود بالطبع مرکز خرید وفروش کالاهای ساخت مشرق گردیده و اهالی‌مغرب بی‌اندازه طالب مصنوعات شرق بودند و بمنظور سوداگری بدانجا رفت و آمد میکرده‌اند . بعلاوه بابل درنزدیکی‌خلیج فارس کنار‌دورودخانه عظم دجله و فرات واقع شده و باینجهت مرکز ارتباط دریای هند و بحر اسود و خلیج فارس بشمار میرفته است .

در کتاب‌یوشع(از اسفارت تورات) جمله۱ ی‌هست که‌نشان میدهد بابلی هادر دوره شوکت و اعتبار خود (یعنی) در حوالی قرن هشتم پیش از میلاد دارای نیروی‌دریائی بزرگی بوده‌اند ولی این نکته مسلم است‌که پس از ظهور دولت‌ایران دیگر قوم مزبور دستی در تجارت دریائی خلیج نداشته و ملاحان عرب جانشین‌ایشان شده‌اند .

در زمان سلطنت هخامنشی ها در ایران (یعنی در قرن‌ششم‌تا چهارم پیش از میلاد) بکشتی رانی خلیج فارس شکست عمده وارد آمد وعلت اصلی آن‌این بود که سوداگران‌صورو صیدا از زمان بخت‌النصر بازار بابل را ترك گفته و متوجه بحر احمر گردیده بودند بعلاوه ایرانیان می ـ ترسیدند ایالات سرحدی آنها مورد حمله وتهاجم کشتیهای اقوام خارجی قرار گیرد و این بیم واندیشه آنان نیز کاملا مورد داشت زیرا بابل و شوش هردو برساحل دو رودخانه بزرك و قابل‌کشتی‌رانی بمعنی‌فرات‌ودز (از متفرعات کارون) قرار گرفته و باین جهت ممکن بود بآسانی بقلب کشور ایشان راه یابند حتی برا ی‌انجام این مقصود نیروی‌دریائی منظم هم لازم نبود چه دزدان دریائی که همیشه در خلیج فارس فراوان بودند با کشتی های‌خودمی توانستند شهر های عمده ایرانرا مورد نهب و غارت قرار دهند .

ایرانیها برای جلوگیری ازاینگونه تهاجمات مصمم گردیدند سدی در داخل کارون بسته و راه عبورکشتی هارا بر روی آن مسدود سازند و چنانکه «استرابون» متذکر گردیده است بهمین قصد در نقاط مختلف رودخانه سدهای سنگی‌بسته وآبشار ها باشلاله هائی ایجاد کرده بودند.

سد های مذکور تازمان اسکندر باقی بود و وی چون اهمیت تجارت دریا و ارتباطات بحری را بخوبی میدانست مصمم گردید که پس از بازگشت از هندوستان سد ها را بشکند لیکن اجل مهلتش نداد وپیش از اجرای این منظور درگذشت .این سد ها در غالب موارد فقط بمنظور آبیاری ساخته میشده است چنانکه اکنون هم نظیر آنها در فرات سفلی احداث میگردد . سد های مذکور تا اواخر قرن هیجدهم در کارون سفلی باقی بوده است ولی همیشه درکنار آنها معبر های تنگی برای عبورکشتی های کوچك باز میگذاشته‌اند باوجود اینها هرگز از جانب دریا خطری متوجه ایرانیان‌نگردیدوباآنکه تجارت دریائی بابلی هادر دوره تسلط‌ایرانی ها تقلیل‌یافت معهذا هیچوقت بکلی قطع نشد ودرزمان فتوحات اسکندر کبیر یعنی‌در قسمت اخیرقرن چهارم پیش از میلاد تجارت دریائی دوباره تجدید گردید .

ازآن دوره ببعد شواهد قطعی در دست است که ارتباط دریائی میان بنادر خلیج فارس و هندوستان و مشرق دائر بوده است لیکن در عهد قدرت رومیان‌و تسلط‌آنها بردریاهای شرقی راه ارتباط بین شرق وغرب منحصر به بحر احمر شده‌و این‌وضع تا موقع سقوط امپراطوری روم‌یعنی اوائل قرن ششم میلادی همچنان‌باقی بود .

اسکندر کبیردر نظر داشت‌ارتباط دریائی وسیعی میان‌بابل یعنی‌پایتخت ممالك شرقی‌خودو هندوستان برقرار نماید . باآنکه داریوش اول یکنفر یونانی موسوم به «اسکیلاکس» را مامور کشتی رانی و سیاحت درخلیج فارس نموده بود معهذا از قرارمعلوم مسئله دریانوردی و ارتباط‌دریائی میان خلیج فارس و هندوستان در دوره تسلط ایرانیان تقریبا ازمیان رفته بود .

هرودوت میگوید داریوش چون‌می خواست مصب رودسند را پیدا کند چند نفر را که طرف اعتماد اوبودند باچند کشتی مامور این کار ساخت و اشخاص مذکور از قسمت علیای سند بسمت مشرق حرکت نمودند و تا نزدیك دریا آمدند و پس از آن خط سیر خود را تغییرداده در وسط دریا بطرف مغرب رفتند تا درماه سیزدهم مسافرت خود بدهانه خلیج عربستان (یعنی بحر احمر) رسیدند . «هرودوت» در اینجا بطور مبهم اشاره میکند که داریوش پس از این مسافرت اکتشافی اهالی هندوستان را مطیع خود ساخته واز این دریا استفاده نمود .

آقای سعیدی در اینجا بتفصیل اشاره بنوشته های مورخان یونان وروم کرد وپس از ذکر لشکر کشی های اسکندر در مشرق از قول استرابون مورخ معروف ، داستان مراجعت اسکندررا از هند بایران باین ترتیب نقل کرد:

وقت مراجعت قوای اسکندر از هندوستان عمدا بتابستان موکول‌شد زیرا در این فصل در ناحیه مکران بارندگی زیاد میشود و رودخانه ها وقناتهاپراز آب‌است ولی درزمستان آب آنها کم میشود بارندگی بیشتر در صفحات شمالی نزدیك کوهها می شودوهمینکه رودخانه‌ها طغیان‌کردند دشتهای مجاوردریا آبیاری شده وچاه ها پر از آب میگردد.اسکندرپیشاپیش خود گروهی را به بیابانهای سر راه فرستاد تاچاههای آب کندو محل مناسبی برای اردوگاه او معلوم‌کنند. اسکندر در موقع عزیمت نیروی خود را به سه قسمت تقسیم نمود و یك‌قسمت را باخود از راه مکران آورد ودر حین حرکت هیجوقت زیاد ازدریادور نمیشد زیرا میخواست پیوسته ساحل را برای مراقبت از حرکت کشتی‌های خود در تصرف داشته باشد .قسمت‌دیگر قشون را به فرماندهی «کراتروس» بداخله کشور فرستاد تا پس ازتسخیر و تصرف آریانا بقشون خود ملحق شوند . قسمت سوم را که عبارت از نیروی‌دریائی بودبفرماندهی‌نیارکوس واگذاشت وبوی دستور داد که در دریا در خطی موازی با خط سیر خود او در خشکی حرکت کنند واز پی‌او بروند .

نیارکوس مدت یکماه در کیلوتا توقف نمود و پس از آن‌درموقعی که بادهای موسمی قطع گردید آهسته از مصب رودخانه وارددریا شد و پس‌از گذشتن از جزیره‌ای موسوم‌به‌کروکالا به بندرگاه بزرك و محفوظی رسید که نام آنرا بندر اسکندرنهاد ...

کشتی ها در اوایل زمستان سال ۳۲۶ پیش از میلاد از این‌بندرحرکت کرد و پس از گذشتن از مصب‌رود خانه ارابیس که آخرین‌سرحد هند است در امتداد سواحل مکران‌امروز بسمت مغرب پیش رفتند .نیارکوس‌در ضمن این مسافرت اغلب نواحی‌خلیج فارس را سیاحت نمود و بالاخره در ماه فوریه سال ۳۲۵پیش از میلادبقصد پیوستن بموکب اسکندر کشتی‌ها را در رودخانه‌ای در اهواز لنگرانداخت و در آنجا قشون بری و بحری اسکندربهم ملحق شدند . تمام مسافرت نیارکوس ۱۴۶ روز بطول‌انجامید . اسکندر نقشه های دیگری‌برای‌مسافرت های اکتشافی داشته که از آنجمله بود کشتی رانی در اطراف عربستان از خلیج فارس تابحراحمر .نیارکوس چون مسافرت اولی خود را باموفقیت انجام داده بود اسکندربه پیشرفت‌سایر نقشه‌های خود نیز امیدواری داشت و دستور داد عده زیادی کشتی ساخته و آنها را در بابل حاضر کنند .مقارن همان اوقات چند هیئت اکتشافی‌دیگر نیز از طرف اسکندر برای سیاحت‌در سواحل غربی خلیج فارس اعزام گردیدند . و به‌نیارکوس نیزماموریت داد تادر اطراف شبه‌جزیره عربستان سیاحت کند .نیارکوس مقدمات سفر خود را فراهم آورد و عازم حرکت بود که اسکندر درسنه ۳۲۳ پیش از میلاد وفات یافت .

این بود خلاصه تاریخچه خلیج فارس تازمان اسکندر یعنی تا قرن سوم پیش از میلاد مسیح

از کویت

مقام محترم وزارت کشور ـ رونوشت فرمانداری محترم بندرعباس

ماامضاءکنندگان زیر ایرانی مقیم کویت هستیم که همگی در قریه گچینی علیااز توابع‌بندر عباس زندگی میکرده‌ایم علت اینکه مملکت عزیز خودرا ترك نموده و به‌آغوش کشور بیگانه‌پناهنده شده‌ایم از اینقرار است شخصی ثروتمندی است بنام حاجی مهدی بستگی ساکن بندرعباس که‌ازراه عملیات مختلف میلیونر شده اشخاصی را دور خود جمع نموده از جمله آقای محمد حسن کله‌ساکن قریه گچینی علیا وبرای رسیدن به سمت کدخدائی فتنه‌وآشوب ودودستگی ایجاد نموده و برعلیه کدخدای فعلی تحریکاتی نمودند که از گفتن‌آن شرم داریم منظور اصلی این شخص اینست که باداشتن سمت کدخدائی بهتر بمال و ناموس اهالی قریه گچینی تسلط نماید کدخدای فعلی گچینی شخصی است بنام محمد گچینی‌زاده که سالهااست خود واجدادش کدخدابوده‌اند در نجابت واصالت بی‌نظیر میباشد همه اورا دوست میدارند وبهیچکس اذیت و آزار نمیرساند و توقع نامشروع هم ندارد وشاه‌دوستی ووطن‌پرستی منحصربفرداست‌خواهران ماراخواهر خود میدانست در موقعیکه آقای محمد حسن کله از طرف آقای حاجی مهدی بستگی ماموریت پیدا کرد که در قریه آشوب و دودستگی بپانماید هرروز به‌یك منظره نامطلوب برخورد می کردیم بطوریکه هرکس از موطن خود متواری‌شد ومیدان رابرای تاخت‌وتاز آنهاباز کرد و اکنون‌که درکویت هستیم هرروز بامید آمدن بمملکت عزیز خود بسر میبریم و حالا عزیزان و خواهران ماکاغذ ارسال‌داشته‌اند که‌آنها هم نمیتوانند در آن‌قریه زیست نمایند زیرا اشخاص نامبرده بالا بساط فتنه راچنان روشن نموده‌اند که فامیل ماهم‌میخواهند آن محل راترك‌نمایندآیارواست .حال‌که الحمدلله بکوری چشم بی‌وطنان مملکت عزیز ما از هرحیث اصلاح شده در یك نقطه دورافتاده مردم آلت‌دست وچپاول یکعده ماجراجو گردد و ساکنین آن محل جرئت نفس‌کشیدن هم نداشته باشند حال بایکدنیا ناامیدی ماازکویت این نامه را به‌جنابعالی تقدیم میداریم و عاجزانه تقاضا داریم امر و مقرر فرمائید نسبت به‌اینموضوع رسیدگی نمایند و از انتصاب نامبردگان بالا بسمت کدخدائی جلوگیری نمایند که عائله مادر نهایت راحتی در موطن خود زندگی نمایند ماهم مملکت بیگانه را ترك بوطن عزیز برگردیم و یکعمر دعاگوی شما باشیم.

ماازکویت بانتظار پاسخ این نامه دقیقه‌شماریم وهرشب بامید میخوابیم بانتظار بذل لطف ونویدامید

صالح کامجو ـ جمشید کامجو ـ غلام‌شاه کامجو ـ حسین کامجو ـ محمد صالح نوری‌زاده ـ احمد نوری زاده ـ حسن نوری‌زاده ـ علی حمادی ـ محمد صالح نورالدینی ـ علی درستکار ـ علی شریفی ـ محمد عبدالرحمن ـ عبداله خرم‌گاه ـ محمد درخشان ـ احمد باقرپور ـ احمدمحمداحمد ـ احمد عبدالله‌درویش ـ حسن سالاری ـ عبداله‌حسن ناخدا ـ محمدحسن ناخدا ـ حسن غلام‌کرد ـ حسن یوسف ـ محمد دادشاه ـ عبداله دادجو ـ علی‌زارع پور ـ علی گچین‌زاده ـ علی عبداله آرامش ـ محمد حسن سنگر

آ ـ ۲۱۱۸۶

اسوریسرچ اندانجینرینك کمپانی

مقیم الیزابت در نیوجرسی آمریکا صاحب اختراع راجع به «طریقه ودستگاه جهت تبدیل هیدروکاربورهای مایع‌فرار» که درایران تحت شماره ۲۹۰۵ به‌ثبت رسیده است اجازه بهره‌برداری از اختراع مزبور را باشخاص ذینفع عرضه مینماید . برای کسب اطلاع بیشتر بدفتر وکالت ر. آقابابیان خیابان نادری کوچه نوبهار مراجعه شود.

آگهی مناقصه‌شماره ۲۹

اداره سررشته‌داری ارتش ۱۶ قلم انواع کاغذ وپوشه و مقواو پاکت مورد احتیاج را بمناقصه میگذارد .

۱ـ داوطلبان معامله برای ملاحظه نمونه و مشخصات جنس مورد معامله ودریافت برگ شرایط معامله ونمونه قرارداد بدایره خرید و پیمانها اداره سررشته‌داری ارتش واقع در فیشرآباد مراجعه و پیشنهاد خودرا در دوپاکت لاك و مهرشده یکی محتوی سپرده و دیگری پیشنهاد مربوطه که در روی آن جمله «مربوط بمناقصه (کاغذ)» نوشته شده باشد تا ساعت ۹ روز شنبه ۴۱ر۸ر۱۹ بدفتر اداره‌سررشته‌داری ارتش تسلیم و رسید دریافت دارند .

۲ـ پیشنهاددهندگان یکنسخه دیگر از پیشنهاد خودرا بایدلاك ومهرنموده و قبل از تاریخ مناقصه باداره بازرسی مالی ارتش واقع در خیابان سوم‌اسفند ارسال ورسید دریافتی راضمیمه پیشنهادی که‌باداره سررشته‌دار ی ارتش تسلیم میدارند بنمایند .

۳ـ کمیسیون مناقصه در ساعت ۱۰ صبح روز شنبه ۴۱ر۸ر۱۹ تشکیل و پیشنهادات واصله راباز و قرائت خواهد نمود.

۴ـ به‌پیشنهاداتی که‌بر خلاف برگ چاپی شرایط معامله تسلیم شده باشد ویارسید پیشنهادارسالی باداره بازرسی مالی ارتش راضمیمه نداشته باشد مطلقا ترتیب‌اثرداده نمیشود .

۵ـ سپرده مناقصه مبلغ دویست هزار ریال‌بوده‌وپیشنهاددهندگانی که برای سپرده مناقصه ضمانت‌نامه بانکی تسلیم میدارند باید قبلا ضمانت‌نامه راباستحضار وتائید بانك مرکزی ایران برسانند.

۱ـ۲ آ ـ ۲۱۱۷۰ اداره سررشته‌داری ارتش

پلی کلینیك دندانپزشکی خصوصی حکیم‌پور

طی مطالعاتیکه اخیرا درکشور آمریکا بعمل آمده آخرین متد درمان لثه وساختن دندانهای مصنوعی جدیدکه جنبه های زیبائی درآنها کاملا رعایت میشود وهمچنین کشیدن تمام دندانها وگذاشتن دندان مصنوعی دریک جلسه پرکردن بدون احساس درد وبا وسایل جدیدی که امروزه درآمریکا بکار میبرند این کلینیك تحت نظر دکترای متخصص همیشه آمادهٔ کار است .

اوقات پذیرائی : صبحها بطور آزاد ـ بعدازظهرها باتعیین وقت قبلی

خیابان شاه‌آباد ـ بانع سپهسالار کوچهٔ مهندس الممالك تلفن ۳۲۴۸۱

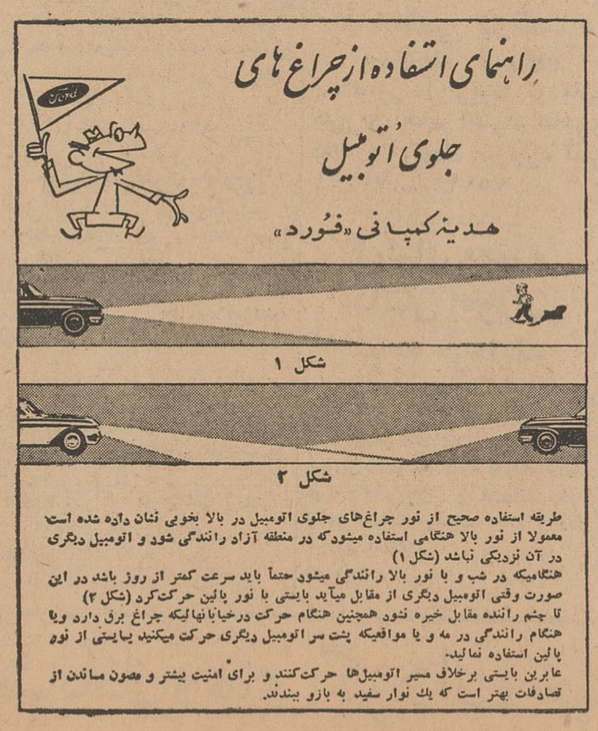

نیازمندیها و آگهی های کوچک

استخدام

موسسه مهندسین مشاور
دکتر علی ادیبی به عده‌ای مهندس فارغ‌التحصیل مکانیک یا راه‌سازی برای انجام وظیفه در خارج از تهران نیازمند است . داوطلبان میتوانند با مدارک تحصیلی خود بین ساعات ۸ تا ۱۰ صبح به دفتر موسسه واقع در خیابان خردمند (ایرانشهر شمالی) شماره ۸۷ مراجعه نمایند .

بدوشیزگان و جوانان
۱ـ تحصیلات عالی
۲ـ بیان قوی
۳ـ یک یا چند زبان خارجی
۴ـ تشخص خانوادگی
۵ـ ظاهر آراسته
۶ـ ایده هائی برای توسعه فعالیت های مطبوعاتی اگر دارید
برای تمام روز استخدام شوید
بموسسه انتشاراتی فانوس تلفن ۶۸۸۹۳ و ۴۹۴۱۳ کنید .

به مترجم احتیاج داریم
از انگلیسی و فرانسه به فارسی سلیس اگر دقت و سرعت عمل کافی دارید فوراً به ۶۸۸۹۳ و ۴۹۴۱۳ تلفن کنید

بیک دوشیزه و یا بانو ماشین‌نویس انگلیسی که سابقه کار داشته و به تند نویسی مسلط باشد نیازمندیم لطفا به تلفن ۶۳۰۸۱ مراجعه فرمائید

برای تاسیس نمایندگی
کمپانیهای خارجی در ایران بیک شریک با سرمایه نیازمندیم باصندوق پستی ۱۸۵۹ مکاتبه فرمائید

بیک نفر شریک
جهت کار پر در آمدی که فعلا در حال بهره برداری با سرمایه نقدی ده هزار تومان نیازمندیم جمعه (فردا) بین ساعت ۱۰ الی ۱۲ باسلامبول ساختمان پلاسکو طبقه سوم شماره ۳۵ مراجعه شود .

جویای کار

راننده ۲ شخصی با ضامن
معتبر جویای کار است تلفن ۷۵۵۸۲۰

جوانی ۱۹ ساله دارای
گواهینامه پایه دوم شخصی وواردد ر امورفنی وقبولی سیکل باحقوق ماهی ۱۵۰ تومان جویای کار است براهنمای شماره ۷۳۵ مراجعه فرمائید .

تعمیرات

رادیو تلویزیون مامبو
تعمیرات رادیو و تلویزیون در منازل ونصب رادیوگرام اتومبیل اکباتان سـ راه وزارت فرهنگ تلفن ۳۳۳۰۷

متخصص تعمیرات یخچال، کولر
سرویس وتعمیرات بخاری وابکرمکس سریعا درمحل انجام میدهیم ۴۷۹۲۷

تعمیرگاه اردشیر
سرویس مجهز تلویزیون ـ رادیو گرام ـ یخچال زیر نظر متخصصین تحصیل کرده خارج همیشه دراختیار شماست تلفن ۷۳۳۶۰

ایران تلویزیون
تعمیرات رادیو ـ تلویزیون درمنازل تحت نظر متخصصین المانی ۳۳۶۹۴

ژنرال سرویس پام وناسیونال
بابک تلفن ۶۶۷۰۴ هرنوع تلویزیون رادیو گرام شمارا در منزل تعمیر و رضایت شما را بدست خواهد آورد

تعمیرگاه آلومیان
متخصص تعمیرات ـ شوفاژ تهویه و یخچال تلفن ۳۰۲۳۶۰

سرویس الکتروفریزد
نصب شوفاژ ، دتوترم ، سردخانه خرید و فروش و تعمیرات یخچال ، کولر ، ماشین لباسشوئی ، نشانی ، تختجمشید بالاتر از چهارراه بهار تلفن ۷۳۸۷۷

تقویم اطلاعات
پنجشنبه بیست وششم مهر ۱۳۴۱
پنجشنبه هیجدهم جمادی‌الاول ۱۳۸۲
پنجشنبه هیجدهم اکتبر ۱۹۶۲
اذان صبح ساعت ۴ و ۴۱ دقیقه
طلوع آفتاب ساعت ۶ و ۱۰ دقیقه
غروب آفتاب ساعت ۵ و ۲۲ دقیقه

بنگاه معاملات اتومبیل

فروشگاه اتومبیل حکیمی
بدینوسیله پایان تعمیرات وشروع بکار مجدد خود را باطلاع مشتریان محترم میرساند اینک میتوانید اتومبیل های تمیز را ظرف یکساعت بوجه نقد بحداکثر قیمت بفروشید و یا معاوضه نمائید خیابان پهلوی مقابل کافه شهرداری تلفنهای ۶۸۹۴۸ و ۶۵۶۰۶
۱ـ۲۶ آـ۲۹۰۱

فروشگاه اتومبیل بزرگمهر افتتاح شد
خریدار و فروشنده انواع اتومبیل شورلت ـ بنز ـ فولکس ـ اپل ـ بوذرجمهری نو تلفن ۵۴۴۵۵
۱ـ۲۵ آـ۲۹۳۳

شماره تلفن خود را با شماره اتومبیل خود مطابق سازید ۶۲۰۷۱
۱ـ۹ آـ۳۲۰۶

بازرگانی شادمان
محل خرید وفروش انواع اتومبیل ۷۱۹۶۰
۱ـ۲۶ آـ۳۲۲۶

یکدستگاه اتومبیل رامبلر
استیشن ۶۰ برای فروش حاضر است لطفا بشماره تلفن ۸۵۱۳۱۱ مراجعه فرمائید
۱ـ۲ آـ۱۳۴۶۳

بازرگانی امیر کبیر
اتومبیل دلخواه شما را تهیه یا معاوضه می نماید
مقابل کوچه میرزا محمود وزیر تلفن ۵۸۱۴۹۹ مرتضوی یزدی
۱ـ۲۶ آـ۳۲۸۰

شورلت ۴۸ تمیز فروشی نادری ـ پاساژ گیو ـ دکتر جمشیدی
آـ۱۳۴۴۳

مدل ۵۶ تا ۶۰
بنز ۱۸۰ تمیز فروشی ۵۴۴۵۵
آـ۳۲۹۴

توجه
اتوسرویس تعمیرگاه مقصودلو در گرگان با مجهزترین وسائل مکانیکی آماده انجام کارهای اتومبیل شماست نشانی شهرستان گرگان

بازار فروش اتومبیل

بازار اتومبیل بقیمت روز
در بازار اتومبیل ۹۴۰ همیشه ده‌ها اتومبیل جهت فروش موجود میباشد خرید و فروش و معاوضه اتومبیل نیز بقیمت روز وعادله انجام میگردد نشانی مسجد محمودیه داخل توقفگاه کاروان تلفن ۵۶۸۲۷
۱ـ۶ آـ۳۲۱۸

دربازار اتومبیل مولن‌روژ
بیوک تمیز مدل ۵۷ فروشی
کادیلاک ۵۶ و ۵۵ فروشی
شاهرضا ایستگاه آسیاب ۳۳۱۳۸
آـ۳۲۹۵

آگهی مزایده اتومبیل
سفارتکبرای کشور های متحده امریکا اتومبیل های زیر را ازطریق مزایده بوسیله پیشنهاد های مهرو لاک شده برای فروش عرضه میدارد .
پارتی شماره ۱ یکدستگاه فولکس واگن ۱۹۵۸
پارتی شماره ۲ یکدستگاه وانت ویلیز ۱۹۵۷
پارتی شماره ۳ یکدستگاه استیشن واگن شورلت ۱۹۵۷
پارتی های فوق را می توان در روزهای پنجشنبه ۲۶ مهر ماه ـ شنبه ۲۸ مهرماه ـ دوشنبه ۳۰ مهر ماه ـ سه شنبه ۱ آبان ماه و ۴ شنبه ۲ آبان ماه ۱۳۴۱ بین ساعات ۸ صبح تا ۴ بعد از ظهر در گاراژ سفارت امریکا رویت نمود . پیشنهاد های واصله روز پنجشنبه ۳ آبان ماه ۱۳۴۱ ساعت ۹ و نیم صبح باز خواهند شد .
۱ـ۳ آـ۱۳۷۷۵

شاداب
آبمیوه صددرصد خالص تلفن ۵۱۰۴۱

مستغلات

نارمک ـ تهران پارس ـ تهران نو
بازرگانی امینی ۷۹۰۰۹۰

خانه‌های کلنگی شما را خریداریم ۷۲۲۵۶
آـ۳۳۰۴

آپارتمان مبله مدرن با
حیاط ۴ الی ۵ اطاق تا دو هزار تومان مورد نیاز فوری است تلفنهای ۴۹۷۱۳ و ۶۲۹۶۴ مراجعه فرمائید
۱ـ۶ آـ۱۳۸۰۹

اجاره داده می شود

خانه و آپارتمان در شمال شهر
و شمیران اجاره داده می شود آژانس ۹۰۰ تلفن ۷۰۲۵۲
۱ـ۵ آـ۳۲۵۷

خانه اجاره در تهران پارس
سه اطاقه دربست با سرویس مدرن بقیمت بسیار مناسب تلفن ۶۲۹۰۲
۱ـ۲ آـ۱۳۷۷۱

بدون سرقفلی بر جاده اسفالت
آرامگاه
یک بنگاه در حدود ده هزار متر با برق، آب وانبار اجاره داده میشود به تلفن ۵۳۹۰۹ مراجعه فرمائید .
۱ـ۳ آـ۱۳۸۶۱

بفروش میرسد

یکدستگاه ساختمان نوساز
دارای ۶ اطاق با حمام و برق و آب لوله کشی خیابان امیریه اوائل آقا شیخ‌هادی بفروش میرسد بشماره تلفن ۴۲۹۵۹ مراجعه شود .
۱ـ۲ آـ۱۳۶۷۹

خانهٔ نزدیک سینما نیاگارا
۲۵۰ متر ۷ اطاق مجهز ۱۱۵ هزار تومان تلفن ۴۱۶۴۸
۱ـ۲ آـ۱۳۷۰۹

پانزده دستگاه خانه
در نقاط مختلف شمال شهر نقد و معاوضه بفروش میرسد بازرگانی سایه تلفن ۷۲۸۹۶

باغ مشجر ۱۵۰۰ متر در
بهترین نقاط شهر ری (نزدیک ـ میدان سر بازار) یک جا و بقطعات مختلف بمیل خریدار فروخته میشود .بتلفن ۲۶۸۹۱ و یا ۵۳۷۰۹ مراجعه فرمائید
۱ـ۳ آـ۱۳۶۳۳

شمال سر پل تجریش
خانه نوساز ۸ اطاق مدرن کلیه وسائل تلفن ،برق چاه عمیق تلفن ۴۱۳۳۶
۱ـ۳ آـ۱۳۷۷۳

هزار متر زمین
بقیمت ارزان میفروشیم فرمانیه بهشت شمیران باآب لوله کشی تصفیه شده طالبین بتلفن ۴۲۵۱۲ رجوع فرمایند .
۱ـ۳ آـ۱۳۵۷۹

در خیابان فروردین
چند دستگاه آپارتمان و مغازه به فروش میرسد طالبین بتلفن ۷۵۶۹۲۷ مراجعه فرمایند .
۱ـ۶ آـ۳۲۹۱

معاملات تلفن

هر نوع شماره تلفن به نقد واقساط خرید وفروش میشود .تلفن ۵۳۸۴۰

معاملات تلفن و فیش تلفن ۴۴۲۲۰
۱ـ۱۸ آـ۳۰۸۰

شماره تلفن خود را با شماره اتومبیل خود مطابق سازید ۶۲۰۷۱
۱ـ۹ آـ۳۲۰۷

خرید و فروش تلفن و فیش تلفن ۶۲۰۷۱
۱ـ۹ آـ۳۲۱۱

خرید و فروش همه نوع تلفن نقد و اقساط تلفن ۳۵۴۱۵
۱ـ۸ آـ۳۲۲۰

واگذار میشود

کافه رستوران درجه ۱ خانوادگی
واقع دریکی ازبهترین وپرجمعیت‌ترین خیابانها (مرکز شهر) که مدت ۱۵ سال مرتبا بطور مجلل مشغول کار وبهره‌برداری است بواسطه مسافرت بخارجه باتمام تجهیزات مربوطه واگذار میشود طالبین به تلفن ۳۳۸۸۵ مراجعه فرمایند

آموزشگاهی مجهز و مرتب
با تلفن واقع در یکی از خیابان های اصلی تهران واگذار می شود طالبین بتلفن های ۵۱۵۳۷ و ۵۸۶۳۴ مراجعه فرمائید .

معاملات پول

ازده هزار الی یکمیلیون تومان
درمقابل مبیع ارزنده نیازمندیم ۷۳۲۴۲
۱ـ۲۶ آـ۲۹۹۷

تومانی سه شاهی مستقیما
باسند مالکیت مراجعه فرمائید ۷۳۲۴۲

هرمقدار پول شرطی
در مقابل مبیع ارزنده موجوداست بنگاه شمشیری چهار راه پهلوی شمال شاهرضا شماره ۶۳ تلفن ۴۲۴۴۸
۱ـ۲۶ آـ۲۹۸۸

پول شرطی موجود داریم
رجوع به بنگاه کوشان ۳۹۷۸۴
۱ـ۱۲ آـ۲۰۳۵۴

پول شرطی از ۵۰ الی ۶۰۰ هزار
تومان موجود است تلفن ۷۲۶۷۸
۱ـ۱۰ آـ۳۱۸۲

پول شرطی در مقابل مبیع خواهانیم ۶۲۰۷۱
۱ـ۹ آـ۳۲۰۸

هر مقدار پول شرطی موجود ۶۲۰۷۱
۱ـ۹ آـ۳۲۰۹

پول شرطی
در مقابل سند مالکیت پول موجود است تلفن ۶۱۴۴۰

ساختمان

ساختمان بطوراقساط میسازیم ۷۲۲۵۶

دفتر ساختمانی فرزانه
پشت شهرداری پاساژ فتوت ۳۰۴۸۳۲

خانه‌های کلنگی شما را
باقساط از نو می سازیم ۷۲۲۵۶

قابل توجه فروشندگان مصالح ساختمانی
یک شرکت ساختمانی قدیمی مایل است انواع مصالح ساختمانی را به اقساط ۵ ساله با تضمین خریداری نماید تلفن ۷۵۶۴۰۸
۱ـ۲ آـ۳۲۹۲

معاوضه میشود

معاوضه
یکباب خانه در شمال شهر باقطعه زمینی مشجر در شمیرانات معاوضه می شود تلفن ۶۲۰۷۱
۱ـ۵ آـ۳۲۸۱

گم شده

جهان تربیت
چک شماره ۳۴۲۶۹۸ بانک تهران بمبلغ سی هزار ریال در وجه حامل توسط خدمتگزار ما پیدا شده ودر دفتر بایگانی است صاحب چک به نشانی خیابان بهار جهان تربیت تلفن ۷۵۶۴۵۰ مراجعه فرمایند .

تلفنهای اطلاعات

تلفنخانه : ۳۰۰۱۱ الی ۳۰۰۱۹
شعبه آگهی‌ها : ۳۰۲۶۳۳
شعبه آگهی‌های مجلات و ابونمان ۳۰۰۱۰
نیازمندیها ۳۱۵۳۳
سازمان شهرستانها ۳۰۵۰۶۷ ـ ۳۱۵۳۲
سرویس حوادث و کشیک شب ۳۰۳۵۶۹
اطلاعات هفتگی ۳۰۴۸۷۸
سرویس اقتصادی ۳۰۴۵۹۱
اطلاعات بانوان ۶۹۷۱۵
کانون آگهی طوطی‌نو ۳۰۴۵۹۳
مجله الاخاء ۳۱۰۷۹

آگهی های متفرقه

جرثقیل توکل
میدان شاه تلفن ۵۵۸۲۸ ـ ۵۰۶۹۱

شین آب
آب تصفیه شده و آشامیدنی ـ ساختمانی با تانکر های ۵ و ۶ و ۷ و ۸ متری تلفن ۸۲۲۹۹۷ و ۳۸۸۲۵ خیابان شهناز چهار راه صفا شرقی کاشی ۴۴۴ تانکر برای شرکتها و خارج از شهر کرایه داده میشود .

کارخانه صنعتی نقی صفری
این کارخانه دارای ۵ سال سابقه در امور ساخت انواع میز و صندلی های فلزی و در و پنجره سازی و لوله کشی ساختمان به قیمت تجارتی در ایران تلفن ۵۰۱۱۲

دربازکن الکترونیکی
از داخل اتومبیل درب گاراژ راباز میکند و بقیمت مناسب بفروش میرسد تلفن ۷۵۶۴۰۸

کارگاه فنی بدیع
سازنده انواع درب های پروفیله و آهنی وفلزکاری ساختمانی بانازلترین قیمت در اسرع وقت . نشانی قلهک ـ دوراهی یخچال تلفن ۸۵۱۱۵۳

هرنوع چینی بلور قدیمی
خانه شمارا خریداریم بتلفن ۴۰۶۲۵ مراجعه فرمائید .
آـ۲۱۲۵۶

سالن مد و آرایش

در تهران پارس
مدیریت سالن آرایش نابل که برای مطالعه به پاریس رفته بود مراجعت و مشغول کار شده است تهران پارس انتهای خیابان زرین تلفن ۷۹۱۳۴۵

درسالن آرایش ونیز
میزانپلی عالی با تافت ۶۰ ریال میدان بهارستان ـ کوچه نظامیه جنب دبیرستان سعدی دخترانه ۵۴۱۴۱
آـ۳۳۰۱

سالن آرایش و زیبائی خیام
شهناز «درسومات» کاشی ۸۲
تلفن: ۳۸۷۹۲

هتل ها و رستورانها

گراند هتل فردوسی
GRAND HOTEL FERDOWSI
TEHERAN
هتل فردوسی
بدینوسیله باطلاع مسافرین محترم شهرستانها میرساند که از این تاریخ با سرویس جدید آماده پذیرائی می‌باشد .
تهران ـ خیابان فردوسی نبش سوم اسفند فردوسی تلفن ۳۶۷۲۳ و ۳۴۰۶۳
۱ـ۳۰ آـ۳۲۸۳

فروش اثاثیه

چهار عدد میز و صندلی
تحریر فلزی لوکس ساخت جهان متالیک ودو دست مبل ودو تخته قالی بقیمت مناسب بفروش میرسد بتلفن ۴۹۴۷۵ مراجعه شود .
۱ـ۳ آـ۱۳۶۴۳

بعلت مسافرت خارج
کلیه اثاثیه منزل بفروش میرسد . پنجشنبه بعداز ظهر و جمعه صبح ۲۶ و ۲۷ مهر به آدرس : شمیران ـ جاده پهلوی ، خیابان پسیان ،خیابان پیراسته کوچه شیرین شماره ۷ مراجعه فرمائید .

دوربین عکاسی
بعلت مسافرت فوریم بارو یادوربین های ذیل‌را بقیمت خیلی مناسب می فروشم
Linkof با وسائل زیاد
Exakta باسه ذره‌بین
Roleiflex باتمام وسائل
Tel. 23756 - رستگار

سازمانهای فرهنگی و فنی

کودکستان ودبستان شفیع
اولین پانسیون شبانه روزی
برای کودکان و دانش‌آموزان پسر ودختر ودوشیزگان دانشجو. شاهرضا پمپ بنزین خیابان مشتاق ۷۹ تلفن ۴۰۳۰۱

آموزشگاه دخترانه و پسرانه خزائلی شاه‌آباد کوچه ظهیرالاسلام

کلاسهای انگلیسی (نژاد)
زیرنظر مربیان انگلیسی ـ شاه مقابل بانک بیمه بازرگانان ۴۱۸۵۹

دوره ابتدائی در منزل وکارگاهها تدریس می شود ۶۲۰۷۱

پانسیون کودکان انجمن فرهنگی پروین
آخر ایرانشهر شمالی میدان‌سنائی خیابان شاهین تلفن ۸۲۲۰۳۲

داوطلبان متفرقه توجه فرمایند
درآموزشگاههای خزائلی جهت آماده ساختن داوطلبان متفرقه برای امتحانات اردیبهشت ماه کلاسها از دوره مقدماتی گرفته تا کلاسهای ششم طبیعی وادبی وریاضی دایراست و کلاسهای مسابقات دانشگاه و کلاسهای صبح هم دردوشنبه دوم مهرماه افتتاح شد نشانی ـ شاه‌آباد کوچه ظهیرالاسلام آموزشگاههای خزائلی تلفن ۳۸۴۹۳

کلاس سنتور ملک
برای کلیه سازها شاگرد می پذیرد تلفن جدید ـ ۷۵۶۷۰۲

آموزشگاه خزائلی
برای کلاس کامل دروس رادیو و تلویزیون زیرنظر مربیان تحصیل کرده انگلستان وامریکا با استفاده از لابراتوار الکترونیک و تعمیر مجهز هنرجو میپذیرد مقتضی است برای نام نویسی و کسب اطلاعات بیشتر بدفتر مرکزی آموزشگاه خزائلی شاه آباد کوچه ظهیرالاسلام صبحها و عصر ها مراجعه فرمائید .

کلاس نقشه کشی
کلاسهای نقشه کشی و نقشه برداری
آموزش فرهنگ
برای دوره جدید داوطلب میپذیرد نام استخدام شدگان دوره‌های قبل با ذکر محل کارشان در آموزشگاه موجود است آموزش فرهنگ دارنده قدیمیترین کلاسهای نقشه کشی و نقشه برداری چهار راه دروازه دولت مقابل خیابان سعدی

درس خصوصی انگلیسی
خانمها ـ آقایان ـ محصلین واطفال محترم میتوانید انگلیسی را با تلفظ صحیح ـ گرامر ساده بهترین متد برنامه مخصوص و بسیار سودمند پلی‌کپی شده درنزد آقای پطرسیان تحصیل نموده و در کوتاه‌ترین مدت بخوبی صحبت نمایید همچنین تدریس نامه‌نگاری عادی و تجارتی ماشین‌نویسی از ساعت ۵ خیابان حافظ بالای چهار راه عزیز خان جنب کوچه ایرج پلاک ۲۸۲

مشکل گشای درس حساب
کتابی در ۱۰۸ صفحه و در روش تدریس حساب دبستانی ابراهیم بنی‌احمد مدیر جهان تربیت تجربه های خود را با اصول تازه‌ای از فن روانشناسی و تعلیم علم حساب باهل نظر عرضه میدارد تاعقیده آنها در چاپ دوم بنام خودشان به مطالب کتاب اضافه بشود . محل فروش منحصرا کتابخانه ابن سینا چهارراه مخبرالدوله و بقیمت تمام شده (۳۰ ریال) است .

جهان تربیت
تلفن پسران ۷۵۶۴۵۰
تلفن دختران ۷۵۶۶۶۰

هنرستان خیاطی گلسازی مهران
در مدت یکماه خیاطی بامتد گرلاوین وگلسازی را درمدت ۱۵ روزبشما می آموزد .
شاهپور اول ارامنه تلفن ۵۳۹۴۱

ماشین‌نویسی وبانی شاه آباد
آموزشگاه مورد اعتماد تلفن ۳۷۱۳۵

کلاس کودکستان پیشرو
با معلمی دوشیزه
Patricia - Skelleter
متخصص در تربیت کودکان و مدیریت خانم احترام طاهری فقط ۲۰ کودک میپذیرد تلفن ۷۲۳۲۴ ـ ۷۵۱۱۴

دبیر ریاضی
دبیر ریاضی درمنزل تدریس می کند ۶۲۰۷۱

در آموزشگاه کشور
ماشین نویسی فارسی ـ لاتین شهریه صد ریال خیام مقابل پارک شهر

اولیای محترم دانش آموزان توجه فرمایند
کارکنان با سابقه سازمان فرهنگی سپهر (دبستان پسرانه و دخترانه ودبیرستان دخترانه) حاضرند دانش آموزان عقب مانده را با قید ضمانت برای کلاس بالاتر و امتحانات نهائی حاضر نمایند وسیله ایاب و ذهاب موجود است .
۱ـ۲ آـ۳۲۹۷

آموزشگاه آرایش
افسر زاهدی
با امتیاز رسمی وزارت فرهنگ شاگرد برای تعلیم میپذیرد انتهای شاه چهار راه آذربایجان

راهنمای پزشکی اطلاعات

دکتر محمد رضا مسدد
دارای گواهی‌نامه از بروک مدیکال آمریکا درمان قطعی بیماری های مقاربتی زنان ـ دروازه دولت مقابل کمپانی فیات پذیرائی عصرها ۵ تا ۸ تلفن ۳۰۲۵۴۸

دکتر فرنوش
داخلی ـ مقاربتی ـ سوزاک تازه کهنه و عوارض آنها ، دیپلم دانشگاه پاریس امیریه اول منیریه تلفن ۴۸۵۵۵

دکتر علیرضا میثمی
جراحی عمومی وبیماریهای زنان و زایمان تهران‌نو ـ جنب کارخانه آزمایش

دکتر درطب پولوسا
متخصص بیماری های مقاربتی ـ مجاری ادرار ـ تناسلی ـ امراض زنانه ـ نازائی خیابان فردوسی شمالی کوچه صادق پذیرائی ۹ تا ۱۲ و ۵ تا ۸ تلفن ۴۶۵۸۹

دکتر عباس نیک نژاد
متخصص ازدانشکده پاریس بیماری های معده ـ روده ـ کبد ـ لوزالمعده درمان بواسیر بدون عمل ـ فیستول ـ فیسوربامتد موثر دروازه شمیران خیابان گرامی تلفن ۳۵۹۸۹

دکتر دانشگر
امراض مقاربتی و جلدی وسوزاک تازه و کهنه ورم پرستات ضیق‌مجرا سستی وبواسیر امراض زنانه ونازائی خیابان‌سپه مقابل پستخانه تلفن ۳۰۲۴۱۶

معتادین تریاک، مرفین هروئین، الکل
دکتر حسن پزشک زاد معتادین را بدون زحمت خوابیدن یا تقویت‌بنیه معالجه مینماید خیابان ری کوچه آبشار کوچه مقابل داروخانه ابن‌سینا تلفن ۵۱۵۴۱

ترک تریاک دکتر رحمانی
متخصص امراض اعصاب وروح از دانشگاه لندن خیابان پهلوی بالاتر از چهارراه امیراکرم تلفن ۴۵۱۱۴ پذیرائی صبح و عصر

دکتر خلعتبری
تهران پارس ـ اول خیابان‌ایرج جنب گرمابه تهران پارس ۷۹۱۸۱۴
۱ـ۲ آـ۳۳۰۶

آزمایشگاه دکتر علومی
در تمام شبانه روز برای‌تشخیص بیماریها حاضر است سی متری ـ نرسیده مجسمه‌شاهرضامقابل ناهید تلفن ۶۳۵۹۰

پزشکان شبانه‌روزی

دکتر کرامت‌الله فرهودی
بعدازظهرها وهمه شب تاصبح شاهرضا پل‌چوبی تلفن ۳۸۵۱۰

مطب شبانه روزی دکتر نبوی
خیابان قصر الدشت ـ چهارراه هاشمی

درمانگاه های خصوصی

درمانگاه شبانه‌روزی دکتر موسوی ویژه فورینهای پزشکی بیماریهای داخلی ـ اطفال ـ جراحی عمومی ـ زایمان تحت نظر پزشکان و قابله های مربوط . دروازه شمیران مقابل مسجد فخرالدوله تلفن ۳۵۱۲۶

بیمارستان خصوصی عصبی وروانی
دکتر امیر جمشیدی
ودرمان معتادین باآخرین متد جدید علمی و روحی خیابان ایران ـ کوچه قوامی ۵۸۴۸۳

بیمارستان وزایشگاه مادر
خیابان روزولت تلفن ۸۲۲۳۴۴

ده پزشک متخصص شب و روز در
مرکز پزشکی و جراحی ۲۴ ساعته تهران ـ تلفن ۴۷۱۸۴
چهارراه یوسف آباد ـ جنب بیمارستان نجمیه

دندانپزشکان

بخش دندانپزشکی درمانگاه خصوصی شبانه روزی نارمک همه روزه صبح تا ظهر آماده کار است ۷۹۵۵۵

کاملترین نوع سشوار ولا المان دوبل پایه‌دار ثابت بابازوهای گردان خیابان امل ۱۲۰ تلفن ۷۱۰۲۷

نیازمندیها و آگهی های کوچک

بازار خرید و فروش اثاثیه دست دوم

نمایشگاه و فروشگاه ایران کالا اولین موسسه خرید و فروش لوازم منزل در ایران- تهران خیابان شاه چهار راه گلشن تلفن ۴۵۶۸۹- ۴۵۶۸۶ هم میهنان عزیز شهرستانی ما نیز میتوانید با این موسسه مکاتبه نموده و لوازم منزل مورد نیاز خود را که از دست دوم تهیه شده است بقیمت بسیار ارزان خریداری فرمائید اینك قیمت قسمتی از اجناس را در زیر این ستون ملاحظه فرمائید.

—*—

بخاری

نمایشگاه ایران کالا خیابان شاه چهارراه گلشن تلفن ۴۵۶۸۹ و۴۵۶۸۶
تعدادی بخاری ارج ۳۰۰ تومان
تعدادی بخاری دئوترم ۳۰۰ تومان
تعدادی بخاری جنرال ۳۰۰ تومان
وانواع بخاری‌های دیگر ساخت ایران وخارجه دستگاهی ۳۰۰ تومان
بخاری پرفکشن شیشه وعلاءالدین وغیره از ۱۴۰ تومان الی ۱۷۰ تومان
بخاری پرفکشن بزرك اتوماتيك برقي و نفتی ۱۲۰۰ تومان
بخاری کلمن ۴۰۰ تومان
بخاری سوپر فلیم ۴۰۰ تومان
بخاری پرفکشن ۲۵۰ تومان
بخاری جی‌ام ۲۰۰ تومان
بخاری جی‌ام ۲۵۰ تومان
بخاری ارج دست دوم ۳۵۰ تومان
بخاری ارج دست دوم ۳۰۰ تومان
بخاری ارج دست دوم ۲۷۰ تومان
بخاری جنرال ۳۰۰ تومان
بخاری آزمایش ۳۰۰ تومان
بخاری ایران کار ۳۰۰ تومان
بخاری پرفکشن بدون شیشه ورومیزی ۱۸۰ تومان
بخاری بدون شیشه رومیزی ۱۳۰ تومان
بخاری علاءالدین انگلیسی ۱۵۰ تومان
وانواع دیگر بخاری باندازه های مختلف ایرانی و خارجی

—*—

رادیوگرام

نمایشگاه ایران کالا خیابان شاه چهارراه گلشن تلفن ۴۵۶۸۹ و۴۵۶۸۶
رادیوگرام آر سی آ مبله ۶۵۰ تومان
رادیوگرام لوکرد مبله ۹۰۰ تومان
رادیو گرام اشتاسفرت مبله ۹۰۰ تومان
رادیوگرام کراتیك مبله ۱۱۰۰ تومان
رادیوگرام آکا مبله ۱۲۰۰ تومان
رادیوگرام گراندیك مبله ۱۲۰۰ تومان
وانواع رادیوگرام‌های دیگر بقیمت‌های ارزان

—*—

یخچال

نمایشگاه ایران کالا خیابان شاه چهارراه گلشن تلفن ۴۵۶۸۹ و۴۵۶۸۶
یخچال جنرال الکتریك ۱۲ فوت ۲۳۰۰ تومان
یخچال بردا - ۹ فوت ۲۰۰۰ تومان
یخچال فیلکو ۱۳ فوت نو ۲۹۰۰ تومان
یخچال وستینگهاوس ۱۴ فوت ۲۸۰۰ تومان
یخچال فیلکو ۱۱ فوت ۱۶۰۰ تومان
یخچال فریجیدر ۹ فوت ۱۹۰۰ تومان
یخچال بوش ۹ فوت ۲۲۰۰ تومان
یخچال بوش ۷ فوت ۱۶۰۰ تومان
یخچال بوش ۵ فوت ۱۰۰۰ تومان
یخچال پریسکلد ۷ فوت ۱۶۰۰ تومان
یخچال زانوسی ۸ فوت ۱۶۰۰ تومان
یخچال سانکو ۱۰ فوت ۲۰۰۰ تومان
یخچال الکترولوکس ۱۰ فوت ۱۵۰۰ تومان
یخچال هات پوینت ۱۲ فوت ۲۰۰۰ تومان
وانواع یخچال های دیگر بقیمت های مختلف

—*—

ماشین دست باف

نمایشگاه ایران کالا خیابان شاه چهارراه گلشن تلفن ۴۵۶۸۹ و۴۵۶۸۶
انواع ماشین دست باف و کاموابافی از ۱۰۰ الی ۳۰۰ تومان

—*—

چرخ خیاطی

نمایشگاه ایران کالا خیابان شاه چهارراه گلشن تلفن ۴۵۶۸۹ و۴۵۶۸۶
چرخ خیاطی چك اسلواکی پائی ۵۰۰ تومان
چرخ خیاطی آدلف پائی ۴۵۰ تومان
چرخ خیاطی برقی رونداب ۴۵۰ تومان
چرخ خیاطی برقی دور کوب ۴۵۰ تومان

قالی

نمایشگاه ایران کالا خیابان شاه چهارراه گلشن تلفن ۴۵۶۸۹ و۴۵۶۸۶
قالی کرمان لاکی ۴ × ۳ متری ۱۲۰ تومان
قالی کرمان لاکی ۹۰ر۲ × ۱۰ر۴ متری ۱۴۰ تومان
قالی کرمان کرم ۱۰ر۳ × ۴۰ر۳ متری ۱۴۵ تومان
قالی کرمان لاکی ۱۰ر۲ × ۹۰ر۲ متری ۱۵۰ تومان
قالی کرمان لاکی ۷۰ر۲ × ۴ متری ۱۵۰ تومان
قالی کرمان سبز ۳ × ۴ متری ۱۶۰ تومان
قالی یزدی لاکی ۶۰ر۲ × ۷۰ر۳ متری ۱۱۰ تومان
قالی کرمان ۳ × ۵ر۴ متری ۱۲۰ تومان
قالی کرمان ۴ × ۶ متری ۱۶۰ تومان
قالی کرمان ۳ × ۵ر۴ متری ۱۶۰ تومان
قالی کرمان ۲ × ۳ متری ۱۲۵ تومان
قالی کرمان سرمه‌ای ۸۰ اعلا یکجفت ۲ × ۵ر۳ متری ۲۴۵ تومان
قالی کرمان مغزپسته ۳ × ۱۰ر۴ متری ۲۴۵ تومان
قالی کرمان مغزپسته ۵۰ر۲ × ۵۰ر۳ متری ۲۵۰ تومان
قالی کرمان کرم ۴ × ۳ بوته متری ۲۴۵ تومان
وانواع قالی و قالیچه کرمان بابعاد و قیمت‌های ارزان
قالی مرندی اعلا ۱۰ر۳ × ۲۵ر۴ متری ۱۰۵ تومان
قالی مرندی اعلا ۴ × ۳ متری ۱۰۵ تومان
قالی مرندی اعلا ۴ × ۳ متری ۱۱۰ تومان
قالی تبریزی اعلا ۵۰ر۲ × ۵۰ر۳ متری ۱۰۰ تومان
قالی تبریزی اعلا ۴ × ۳ متری ۱۰۰ تومان
قالی تبریزی اعلا ۱۰ر۳ × ۱۰ر۴ متری ۱۱۰ تومان
وانواع قالی و قالیچه های بافت آذربایجان بقیمت های مناسب و دست دوم
قالی اصفهانی اعلا لاکی ۷۰ر۲ × ۴ متری ۲۲۰ تومان
قالی اصفهانی اعلا لاکی ۵۰ر۳ × ۵ر۲ متری ۲۳۰ تومان
و انواع قالی و قالیچه اصفهانی بقیمت های مختلف
قالی قم نقشه محرمات بوته ۳ × ۲ متری ۲۱۵ تومان
قالی قم نقشه بوته ۵ر۳ × ۵ر۲ متری ۲۳۰ تومان
و قالیچه های بافت قم بقیمت های ارزان
قالیچه بافت ترکمن اعلا ابریشم لاکی بزرك ۱۴۰۰ تومان
قالیچه بافت ترکمن اعلا ابریشم مغز پسته ۴۰۰ تومان
قالیچه بافت ترکمن اعلا ابریشم لاکی ۲۰۰ تومان
و انواع قالیچه های دیگر
قالی کاشان کرم ۵ر۳ × ۵ر۴ متری ۲۱۰ تومان
قالی کاشان کرم ۵ر۲ × ۵ر۳ متری ۲۲۰ تومان
قالی کاشان کرم ۵ر۳ × ۵ر۵ متری ۲۴۰ تومان
قالی کاشان کف‌ساده ۴ × ۳ متری ۲۵۰ تومان
قالی کاشان لاکی ۴۰ر۳ × ۶۰ر۴ متری ۲۳۰ تومان
قالی کاشان لاکی ۴ × ۳ متری ۲۵۰ تومان
قالیچه کرم جفت اعلا ۱۴۰۰ تومان
قالیچه لاکی جفت اعلا ۱۲۵۰ تومان
و انواع قالی و قالیچه های بافت کاشان بطرح های بسیار زیبا واندازه و قیمت های مختلف
قالی وقالیچه های بافت شهرستان های دیگر ایران موجود و بقیمت های بسیار نازل بفروش میرسد ودر ضمن خواهشمندم قالی وقالیچه های مورد نیاز خود را تلفنی از ماپپرسید باکمال افتخار به سئوالات شما پاسخ داده میشود.
تهران خیابان شاه چهار راه گلشن نمایشگاه ایران کالا اولین موسسه خرید و فروش لوازم منزل در ایران تلفن ۴۵۶۸۹ - ۴۵۶۸۶

جارو برقی

نمایشگاه ایران کالا خیابان شاه چهارراه گلشن تلفن ۴۵۶۸۹ و۴۵۶۸۶
انواع جاروب برقی از ۱۵۰ الی ۲۰۰ تومان

نمایشگاه و فروشگاه ایران کالا اولین موسسه خرید و فروش لوازم منزل در ایران- خیابان شاه چهارراه گلشن تلفن ۴۵۶۸۹ ، ۴۵۶۸۶
خانواده های محترم تهران وشهرستان ها چنانچه تصمیم بخرید لوازم منزل یا

جهیزیه نوعروسان

خود گرفته‌اید قبل از خرید از این نمایشگاه دیدن فرمائید چون ما مقداری لوازمات منزل نو که ازدست دوم خریداری نموده‌ایم موجود و به قیمت بسیار ارزان بفروش میرسانیم.

—*—

مبلمان منزل

نمایشگاه ایران کالا خیابان شاه چهار راه گلشن تلفن ۴۵۶۸۹ و۴۵۶۸۶
انواع سرویس‌های اطاق خواب مشتمل بریك اشکاف ۲ در و ۲ تختخواب و ۲ پایتختی و یك میز توالت از بهترین فورمیکاهای ایتالیائی برنك‌های جالب وزیبا مدل سال ۶۲ از ۱۳۰۰ تومان الی ۱۶۵۰ تومان
انواع مبل‌های بسیار زیبا وخوشرنك مدل سال ۶۲ دستی ۶۰۰ الی ۱۰۰ تومان.
انواع بوفت‌های فورمیکا وچوب گردو با آئینه وویترین ساده از ۳۰۰ الی ۸۵۰ تومان
انواع میز و صندلی نهار خوری فورمیکار ۵۵۰ تومان
انواع میز شیشه جلوی مبل از ۷۰ الی ۸۵ تومان.
انواع میز توالت از ۱۵۰ الی ۲۲۰ تومان
وانواع میز و صندلی فلزی ومیزهای کوچك و بزرك واشکاف وغیره و

—*—

تلویزیون

نمایشگاه ایران کالا خیابان شاه چهارراه گلشن تلفن ۴۵۶۸۹ و۴۵۶۸۶
تلویزیون شاوب لورنس مبله ۲۱- ۲۴۰۰ تومان
تلویزیون شاوب لورنس رو میزی ۲۱ ۱۷۰۰ تومان
تلویزیون رکورد مبله ۲۱ ۱۶۵۰ تومان
تلویزیون سلورتن رومیزی ۲۱- ۱۵۰۰ تومان
تلویزیون هایت پوینت ۱۴۰۰ تومان
تلویزیون آدمیرال ۱۲۰۰ تومان
تلویزیون فیلکو ۱۷۰۰ تومان
وانواع تلویزیونهای دیگر بقیمت‌های مناسب

—*—

آنتن تلویزیون

نمایشگاه ایران کالا خیابان شاه چهارراه گلشن تلفن ۴۵۶۸۹ و۴۵۶۸۶
آنتن تلویزیون تمام کانال تمام آلومینیوم باتضمین کارخانه سازنده ومخارج سیم کشی ونصب در منزل از ۶۰ الی ۹۵ تومان از شهرستان هائیکه ایستگاه تلویزیون دارند نماینده فعال میپذیریم.

—*—

آنتن تلویزیون

لاله‌زار پاساژ ایران
فروشگاه معطریان تلفن ۳۳۶۹۲
آنتن تمام کانال ضد زنك فابریکی با مخارج سیم کشی و نصب درمنزل فقط از ۶۰ الی ۸۵ تومان آنتن تمام کانال تاکو ده شاخه با دستگاه تقویت امواج و نصب در منزل و ضمانت کتبی ۹۵ تومان لاله‌زار جنب سینما

—*—

ضبط صوت

نمایشگاه ایران کالا خیابان شاه چهارراه گلشن تلفن ۴۵۶۸۹ و۴۵۶۸۶
ضبط صوت فیلیپس ۱۰۰۰ تومان
ضبط صوت فیلیپس ۹۰۰ تومان
ضبط صوت ساجا ۵۰۰ تومان
ضبط صوت سونی تکمیل ۱۳۰۰ تومان
ضبط صوت شوبرت ۶۵۰ تومان
وانواع ضبط صوت های دیگر

—*—

پیانو

نمایشگاه ایران کالا خیابان شاه چهارراه گلشن تلفن ۴۵۶۸۹ و۴۵۶۸۶
پیانو پطروف ۱۰۰۰ تومان

—*—

آکاردئون

نمایشگاه ایران کالا خیابان شاه چهارراه گلشن تلفن ۴۵۶۸۹ و۴۵۶۸۶
انواع آکاردئون مرشی و رویال وغیره ۴۰۰ الی ۷۰۰ تومان

آب میوه گیری

نمایشگاه ایران کالا خیابان شاه چهارراه گلشن تلفن ۴۵۶۸۹ و۴۵۶۸۶
انواع آب میوه گیری از ۱۲۰ الی ۳۰۰ تومان

وسایر لوازمات دیگر

انواع پنکه - ماشین تحریر - رادیو - تلفن - صندوق آهن و لوازمات دیگر بقیمت‌های بسیار نازل و ارزان

—*—

ماشین لباسشوئی

نمایشگاه ایران کالا خیابان شاه چهار راه گلشن تلفن ۴۵۶۸۹ و۴۵۶۸۶
ماشین لباس شوئی ایتالیائی ۷۰۰ تومان
ماشین لباس شوئی امریکائی ۱۰۰۰ تومان
ترانسفور موتور تقویت برق از ۷۰۰ الی ۲۰۰ تومان

—*—

آپارات سینما

نمایشگاه ایران کالا خیابان شاه چهارراه گلشن تلفن ۴۵۶۸۹ و۴۵۶۸۶
آپارات سینما ۱۶ میلیمتری با ناطق ۴۰۰۰ تومان
آپارات سینما ۱۶ میلیمتری بدون ناطق ۸۰۰ تومان

—*—

کولر

نمایشگاه ایران کالا خیابان شاه چهارراه گلشن تلفن ۴۵۶۸۹ و۴۵۶۸۶
کولر گازی زیمنس ۵ر۱ ۱۵۰۰ تومان
کولر وستینگهاوس آبی ۵۵۰ تومان
کولر ارج آبی ۴۵۰ تومان

خرید اثاثیه دست دوم

لوازم خانه شما را با پول نقد عادلانه خریداریم تلفن ۴۵۲۱۴
۱-۱۰ آ-۳۱۲۰

—*—

نمایشگاه و فروشگاه ایران کالا اولین موسسه خرید و فروش لوازم منزل در ایران،
یخچال
قالی
قالیچه
تلویزیون
رادیوگرام
ضبط صوت
وکلیه لوازم واشیاء منزل شما را نقدا خریداری مینماید و چنانچه مایل به تعویض لوازم منزل نیز باشید لوازم مطلوب شما را در اختیارتان میگذارد فقط با یك شماره تلفن کافی است که کارشناسان با تجربه ما درا سرع وقت خدمتشما حاضر گردند درصورت انجام نشدن معامله کار مزدی دریافت نخواهد شد نمایشگاه ایران کالاهمواره سعی می‌نماید که رضایت مشتریان خودرا بعمل بیاورید.
تهران- خیابان شاه چهارراه گلشن نمایشگاه ایران کالا تلفن: ۴۵۶۸۹-۴۵۶۸۶

—*—

فروشگاه خالقی

قالی
یخچال
تلویزیون
ضبط صوت
رادیو گرام
وسایر لوازمات برقی شمارا
بقیمت عادلانه خریداریم لطفا به فروشگاه خالقی امیرکبیر سه راه امین حضور ۵۱۲۷۶ مراجعه‌فرمائید.
۱-۲۶ آ-۳۲۷۹

—*—

فروشگاه ماه ۷۰۷

قالی - یخچال - تلویزیون - رادیو گرام - ضبط صوت و بخاری شما را نقدا خریداریم نزدیك سه راه امین حضور تلفن ۵۳۵۷۶
۱-۱۵ آ-۳۱۲۹

—*—

فرش کهنه و نو

درمنازل خریداریم تلفن ۸۲۱۸۵۵ رضوی
۱-۳۰ آ-۲۹۸۱

—*—

فروشگاه محمد حسان

تلویزیون - رادیو گرام ضبط صوت - یخچال- کولر- قالی وسایر لوازم
منزل شمارا خریداریم خیابان مولوی نرسیده بمیدان گمرك مقابل لوازمات دیگر
ایستگاه کرج تلفن ۵۸۱۵۵۸

—*—

معاوضه

فروشگاه فرش حقانی
انواع و اقسام فرش کهنه و نو معاوضه میشود نشانی خیابان منوچهری کوچه ژاندارك تلفن ۳۴۲۴۳

نپتون
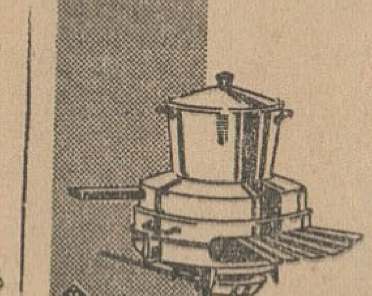
خوراك و کباب با نپتون

محصولات غذائی پیمان

ساختمان پلاسکو طبقه سوم شماره ۱۵ تلفن ۳۹۷۸۰
۱۱ ریال

کلاس رادیو پاریس

شانزدهمین سال تاسیس
با امتیاز رسمی وزارت فرهنك نام نویسی هفتادمین دوره درس علمی و عملی رادیو (در چهار ماه) تا ۲۹ آبان شروع ۳۰ آبان برای شهرستانها با مکاتبه تدریس می‌شود.
خیابان اسلامبول پاساژ میزبان
آ-۳۲۸۷

فروش اثاثیه دست اول

شرکت مبل عظیمی
نقد واقساط باضمانت پنجسال. جاده قدیم شمیران پائین‌تر چهارراه قصر پلاك ۱۰۱۵ تلفن ۷۰۳۳۲

—*—

نمایشگاه مبل شیك
نقدواقساط معامله میکند خیابان شمیران بالاتراز سه‌راه زندان ۷۰۵۴۷
۱-۲۶ آ-۳۱۹۴

—*—

لوازم فلزی

کارخانجات صنعتی طلوع
طلوع Toloue
تلفن ۵۷۹۳۱

میز تحریر یکطرفه	۲۱۵۰ ریال
میز تحریر یکطرفه	۲۵۰۰ ریال
میز تحریر یکطرفه	۳۵۰۰ ریال
میز تحریردو طرفه	۵۰۰۰ ریال
صندوق نسوز ۱۸۰ کیلو	۲۵۰۰ ریال
صندوق نسوز ۲۲۰ کیلو	۳۶۰۰ ریال
صندوق نسوز ۳۰۰ کیلو	۴۶۰۰ ریال
قفسه بایگانی	۴۰۰۰ ریال
جای کلاسور	۴۵۰۰ ریال
کمدجا لباسی	۴۵۰۰ ریال
صندلی‌تاشو ۶ عدد	۱۴۰۰ ریال
صندلی‌تاشو ۶ عدد	۱۶۰۰ ریال
میز ناهارخوری	۱۲۰۰ ریال
میز عسلی	۲۲۰ ریال
تختخواب سفری	۸۵۰ ریال
تختخواب فلزی	۵۵۰ ریال
صندلی‌آهنی تشك‌دار ۶ عدد	۱۶۰۰ ریال
صندلی گردان	۱۴۰۰ ریال
نردبان آهنی تاشومتری	۵۰۰ ریال
صندلی راحتی تحریر	۸۰۰ ریال

خیابان خیام چهار راه گلوبندك فروشگاه طلوع تلفن ۵۷۹۳۱

فروشگاه و نمایشگاه فروردین

قالی
یخچال
تلویزیون
رادیو گرام
ضبط صوت
و سایر لوازم منزل شما را نقدا بقیمت عادلانه خریداریم
خیابان شاه چهارراه گیتی فروردین شمالی شماره ۱۱۴ تلفن ۶۱۶۵۵

—*—

یخچال- تلویزیون- فرش
درمنازل خریداریم پشت شهرداری فروشگاه شاهین تلفن ۳۰۵۳۸۸

برنامه سینماها

سینما آسیا (تلفن ۴۲۹۰۹)
تیرانداز تگزاسی - رنگی - دوبله بفارسی با شرکت تام ترایون شروع ۱۱ صبح ۳-۵-۷-۹ بعدازظهر

سینما ادئون- تلفن ۳۸۱۱۸
تب داغ - وایداسکرین - دوبله بفارسی با شرکت نوئل آدام - کریستوفرلی شروع ۱۰ر۳۰ صبح ۲ر۳۰- ۴ر۳۰- ۶ر۳۰- ۸ر۳۰ بعدازظهر

سینما امپایر- تلفن ۴۹۰۸۱
میعادگاه تابستانی - رنگی -دوبله بفارسی باشرکت ساندرادی- تری داناهیو شروع ۱۱ صبح ۳-۵ر۱۵ - ۷ر۳۰ - ۹ر۴۵ بعد از ظهر

سینما ایران (تلفن ۳۶۳۵۴)
لاله آتشین - فارسی با شرکت پوران- نوذری- فکری شروع ۱۰ر۳۰ صبح ۲ر۳۰ - ۴ر۳۰ - ۶ر۳۰ - ۸ر۳۰ بعد از ظهر

سینما اسکار- تلفن ۴۵۷۹۷
میخواهم زنده بمانم - دوبله بفارسی با شرکت سوزان هایوارد شروع ۱۰ونیم صبح ۲- ۴و ربع - ۶ونیم -۹ بعد از ظهر

سینما ایفل- تلفن ۳۷۲۷۷
تب داغ - وایداسکرین - دوبله بفارسی با شرکت نوئل آدام - کریستوفرلی شروع ۱۰ر۳۰ صبح ۲ر۳۰- ۴ر۳۰- ۶ر۳۰- ۸ر۳۰ بعدازظهر

سینما پلازا- تلفن ۴۴۲۵۵
سرود جنك - سینما سکوپ -رنگی دوبله بفارسی باشرکت راك هودسن آناکشفی شروع ۱۱ صبح ۲ر۳۰ - ۴ر۴۵ - ۷ - ۹ر۱۵ بعد از ظهر

سینما تخت جمشید- تلفن ۴۳۵۵۰
لازم نیست در بزنید - سینما سکوپ -رنگی- دوبله بفارسی با شرکت الکه زومز شروع ۳-۵-۷-۹ بعد از ظهر

سینما چارلی-تلفن ۶۸۴۶۱
شاهد برای تعقیب - دوبله به فارسی با شرکت چارلز لافتون - مارلین دیتریش شروع ۱۱ صبح ۳-۵-۷-۹ بعد از ظهر

سینما حافظ -تلفن ۳۴۰۷۴
تیرانداز تگزاسی - رنگی - دوبله بفارسی با شرکت تام ترایون شروع ۱۰ر۳۰ صبح ۲ر۳۰- ۴ر۳۰- ۶ر۳۰ -۸ر۳۰ بعد از ظهر

سینما دنیا (تلفن ۳۳۸۱۲)
لاله آتشین - فارسی با شرکت پوران- نوذری- فکری شروع ۱۰ر۳۰ صبح ۲ر۳۰ -۴ر۳۰ -۶ر۳۰ - ۸ر۳۰ بعد از ظهر

سینما دیانا- تلفن ۴۲۰۱۰
عبور از رودخانه گنگ - واید اسکرین - دوبله بفارسی باشرکت راج کاپور- پادمینی شروع ۱۰ر۳۰ صبح ۲-۴ر۳۰ -۷-۹ر۳۰ بعدازظهر

سینما رادیوسیتی - تلفن ۴۳۳۲۰
تب داغ - وایداسکرین - دوبله بفارسی با شرکت نوئل آدام - کریستوفرلی شروع ۱۱ صبح ۳-۵-۷-۹ر۱۵ بعد از ظهر

سینما رکس- تلفن ۳۴۱۶۹
خشم - دوبله بفارسی با شرکت جان درك - کارولین کریك شروع ۱۰ر۳۰ صبح ۲ر۳۰- ۴ر۳۰ -۶ر۳۰- ۸ر۳۰ بعد از ظهر

سینما رویال - تلفن ۴۹۷۸۵
خشم - دوبله بفارسی با شرکت جان درك - کارولین کریك شروع ۱۰ر۳۰ صبح ۳- ۵- ۷- ۹ بعدازظهر

سینما سعدی (تلفن ۳۶۴۶۸)
عبور از رودخانه گنگ - واید اسکرین- دوبله بفارسی با شرکت راج کاپور - پادمینی شروع ۱۰ر۳۰ صبح ۱-۳ر۳۰ -۶-۸ر۳۰ بعدازظهر

سینما سهیلا (تلفن ۳۶۴۲۴)
آخرین روز های جنك-دوبله بفارسی با شرکت هورست فرانك- دویت‌المی شروع ۱۰ر۳۰ صبح ۲ر۳۰ ۴ر۳۰- ۶ر۳۰- ۸ر۳۰ بعداز ظهر

سینما کریستال تلفن ۳۷۶۷۵
میخواهم زنده بمانم - دوبله بفارسی با شرکت سوزان هایوارد شروع ۱۰ونیم صبح ۲-۴و ربع -۶و نیم -۹ بعد از ظهر

سینما متروپل-تلفن ۳۹۴۱۰
تیرانداز تگزاسی - رنگی - دوبله بفارسی با شرکت تام ترایون شروع ۱۰ر۳۰ صبح ۲ر۳۰- ۴ر۳۰- ۶ر۳۰- ۸ر۳۰ بعد از ظهر
سینما حافظ

سینما مولن روژ-تلفن ۷۲۹۲۹
میخواهم زنده بمانم - دوبله بفارسی با شرکت سوزان هایوارد شروع ۱۱ صبح ۲ و نیم -۴ وسه‌ربع -۷-۹ و نیم بعد از ظهر

سینما مهتاب- تلفن ۴۷۷۷۷
میخواهم زنده بمانم - دوبله بفارسی با شرکت سوزان هایوارد شروع ۱۱ صبح ۲ و نیم-۴وسه‌ربع -۷-۹ونیم بعدازظهر

سینما میامی (تلفن ۷۴۳۲۹)
لاله آتشین - فارسی با شرکت پوران- نوذری- فکری شروع ۱۰ر۳۰ صبح ۲ر۳۰ -۴ر۳۰ -۶ر۳۰ - ۸ر۳۰ بعد از ظهر

سینما نیاگارا- تلفن ۶۵۳۰۷
میعادگاه تابستانی - رنگی -دوبله بفارسی باشرکت ساندرادی - تری داناهیو شروع ۱۰ر۳۰ صبح ۲ر۳۰- ۴ر۴۵ - ۷ - ۹ر۱۵ بعد ازظهر

سینما همای- تلفن ۳۰۲۱۶۹
خشم - دوبله بفارسی با شرکت جان درك - کارولین کریك شروع ۱۰ر۳۰ صبح ۲ر۳۰ - ۴ر۳۰ -۶ر۳۰ - ۸ر۳۰ بعد از ظهر

سینما فری- تلفن ۲۷۸۹۳
عجایب مسافرت برادران امیدوار- رنگی - فارسی شروع ۳ - ۵ - ۷ - ۹ بعد از ظهر

سینما آریا- تلفن ۳۹۸۸۴)
چهارسوار سرنوشت -سینما سکوپ رنگی- دوبله بفارسی - با شرکت گلن‌فورد - اینگرید تولین شروع ۱۰ر۳۰ صبح ۱- ۳ر۳۰ - ۶ - ۸ر۳۰ بعد از ظهر

سینما المپیا- تلفن ۶۵۷۹۸
راهزن جوانمرد -سینماسکوپ - رنگی- دوبله بفارسی با شرکت ماسیمو جیروتی -لیو یولورنزون شروع ۱۰ر۳۰ صبح ۲ر۳۰-۴ر۳۰-۶ر۳۰ - ۸ر۳۰ بعد از ظهر

سینما برلیان- تلفن ۳۳۵۳۵
مرید شیطان - دوبله بفارسی با شرکت. برت لنکستر - کرك داگلاس- لارنس الیویر شروع ۱۰ صبح ۲ - ۴ - ۶ - ۸ بعد از ظهر

سینما تهران- تلفن ۳۸۱۶۵
عبور از رودخانه گنگ - واید اسکرین- دوبله بفارسی با شرکت راج کاپور- پادمینی شروع ۱۰ر۳۰ ۱-۳ر۳۰ - ۶ - ۸ر۳۰ بعد ازظهر

سینما سیلوانا تلفن ۳۳۷۷۷
جادوگر شهر سمرقند - هندی- دوبله بفارسی شروع ۲ر۳۰ -۴ر۳۰- ۶ر۳۰ -۸ر۳۰ بعد از ظهر

سینما پارك- تلفن ۳۵۰۴۷
بعلت تعمیرات تعطیل است

سینما پرسپولیس (تلفن ۵۸۱۰۸۳)
راهزن جوانمرد -سینماسکوپ - رنگی- دوبله بفارسی با شرکت ماسیمو جیروتی -لیو یولورنزون شروع ۱۰-۱۲ صبح ۲-۴-۶-۸ بعد از ظهر

سینما پردیس
یتیم - دوبله بفارسی با شرکت الکس کینز - رابرت نیوتون شروع ۱۰ر۳۰ صبح ۲ر۳۰- ۴ر۳۰- ۶ر۳۰- ۸ر۳۰ بعد از ظهر

سینما کارون تلفن ۴۰۰۶۵
بن هور - سینما سکوپ -رنگی دوبله بفارسی با شرکت چارلتون هستون - هایا هاراریت شروع ۱-۵- ۸ر۳۰ بعد از ظهر

سینما رامسر- تلفن ۵۲۰۶۰
ماجرای خانواده رابینسون - سینماسکوپ - رنگی دوبله بفارسی باشرکت جان میلز شروع ۱-۳-۵- ۷-۹ بعد از ظهر

سینما رزیتا- تلفن ۸۲۰۱۳۸
وقتیکه برگها میریزد - رنگی - دوبله بفارسی باشرکت درك‌بوگارد - یوکوتانی شروع ۳-۵-۷-۹ بعدازظهر

سینما زهره -تلفن ۳۰۴۸۰۸
مرید شیطان - دوبله بفارسی با شرکت. برت لنکستر - کرك داگلاس- لارنس الیویر شروع ۱۰ صبح ۲ - ۴ - ۶ - ۸ بعد از ظهر

سینما نیوز- تلفن ۳۰۳۹۰۸
هفت ماجرای دزد بغداد -سینما سکوپ -رنگی - دوبله بفارسی با شرکت استیوریوز شروع ۱۰ر۳۰ صبح ۲ر۳۰ - ۴ر۳۰ -۶ر۳۰ -۸ر۳۰

سینما فردوسی (تلفن ۳۵۷۸۴)
ماجرای خانواده رابینسون - سینماسکوپ - رنگی دوبله بفارسی باشرکت جنت مونرو شروع ۱۰ر۳۰ صبح ۲ر۳۰ - ۴ر۳۰ -۶ر۳۰- ۸ر۳۰

سینما فلور- تلفن ۸۰۹۶
ماجرای خانواده رابینسون - سینماسکوپ - رنگی دوبله بفارسی با شرکت جان میلز شروع ۲ر۳۰- ۴ر۳۰- ۶ر۳۰- ۸ر۳۰ بعداز ظهر

سینما مشعل- تلفن ۳۳۲۸۶
صحرای بیرحم - سینما سکوپ رنگی -دوبله‌بفارسی باشرکت ژان‌کلود پاسکال شروع ۱۰ر۳۰ صبح ۲-۴-۶- ۸ بعد از ظهر

سینما مراد- تلفن ۷۳۳۸۲
ماجرای خانواده رابینسون - سینماسکوپ - رنگی دوبله بفارسی با شرکت جان میلز شروع ۱۰ صبح ۲ر۳۰- ۴ر۳۰ -۶ر۳۰ -۸ر۳۰ بعد از ظهر

سینما جهان
بن‌هور - سینما سکوپ-رنگی- دوبله بفارسی با شرکت چارلتون هستون - هایا هاراریت شروع ۱-۵- ۸ر۳۰ بعد از ظهر

سینما ژاله- تلفن ۳۰۴۱۲۰
ماجرای خانواده رابینسون - سینماسکوپ - رنگی دوبله بفارسی با شرکت جان میلز شروع ۱- ۳- ۵- ۷- ۹ بعد از ظهر

سینما خورشید- تلفن ۳۳۵۷۸
راهزن جوانمرد -سینماسکوپ - رنگی- دوبله بفارسی با شرکت ماسیمو جیروتی -لیو یولورنزون شروع ۱۰ر۳۰-۱۲ر۳۰ صبح ۲ر۳۰-۴ر۳۰- ۶ر۳۰-۸ر۳۰ بعد از ظهر

سینما البرز
کلانتر وزیبارو - دوبله بفارسی باشرکت جین مانسفیلد شروع ۱۰- ۱۲ صبح ۲-۴-۶-۸ بعد از ظهر

تئاترها

تئاتر نصر تلفن ۳۷۳۵۱
قهوه‌خانه ماه‌اوت - باشرکت وحدت شروع ۸ر۳۰ بعدازظهر

تئاتر دهقان- تلفن ۳۰۲۹۹
سه زندانی - کمدی با شرکت صبری - امیر فضلی شروع ۶ - ۸ر۳۰ بعد از ظهر

آخرین تغییرات برنامه سینماها را در صفحه ماقبل آخر ملاحظه فرمائید

لندن ـ یکی از ۴۳ شهراروپا که ك. ال. ام به‌انجا پرواز میکند .

آنچه شما بایستی درباره قابلیت اعتماد شگفت انگیز ك. ال. ام قبل از پرواز آینده خود به آتن، وین، لندن آمستردام یا هریک از ۳۹ شهر دیگر اروپا بدانید

بسیاری از مسافرین باتجربه میدانند که ك. ال. ام قابل اطمینان دارای یک شبکه جهانی است که به همه قاره‌ها پرواز میکند در بین مطالب دیگری که باید بدانید یکی این است که ك. ال. ام از اواسط آبان ماه پروازهای خود را از تهران به اروپا افزایش خواهد داد ذیلا ۲۴ حقیقت دیگر را درباره ك. ال. ام ملاحظه فرمائید

۱ ـ ك.ال.ام بین ۱۰۴ شهر در ۶۸ کشور ارتباط برقرار میسازد.

۲ـ هر چهار دقیقه یك هواپیمای ك.ال.ام دریکی‌از نقاط دنیاپرواز میکند یا فرود می‌آید .

۳ـ ك.ال.ام بطورمتوسط درهرروز ۳۸۳۰ مسافر حمل‌میکند و این تقریبا دوبرابر ظرفیت یك کشتی اقیانوس‌پیما میباشد .

رای اعتماد قابل ملاحظه

۴ـ تنهادر فرودگاه آمستردام ۳۶۰۰ نفر در قسمت فنی ك.ال.ام کار میکنند .

۵ـ بیش‌از ۳۰درصد کار تعمیرو نگهداری تعمیرگاه ك.ال.ام برای سایر شرکت های‌هواپیمائی واز جمله یك شرکت هواپیمائی امریکائی انجام میشود و این‌یك رای اعتماد قاطع‌برای شایستگی‌وقابلیت اعتماد ك.ال.ام میباشد .

۶ـ ك .ال.ام اولین شرکت هواپیمائی اروپائیست که‌از طرف بنگاه دولتی هواپیمائی ایالات متحده مجازبه پیاده‌کردن و تعمیر هواپیما های امریکائی بدون بازرسی و کنترل مجدد از طرف آن بنگاه میباشد .

۷ـ سایر شرکت های هواپیمائی خلبانان خودرا برای تعلیم به آموزشگاه کارآموزی ك.ال.ام میفرستند و این هم‌یك گواهینامه‌قابلیت اعتمادو شایستگی ك.ال.ام میباشد .

۸ـ یك هواپیمای د ث ـ ۸ یك‌جت قاره‌پیماست . این جت دارای صدها ریزه‌کاری مخصوص بخود میباشد .مهندسین ك.ال.ام به نصب وسائلی اقدام کرده‌اند که‌سالها تجربه به‌آنها آموخته‌است که مطمئن‌ترین تجهیزات رادار ، مخابراتی و هوانوردی است .

۹ـ هواپیماهای الکترا ـ۲ با موتور جت ك.ال.ام که ساخت‌امریکا میباشد ، نتیجه آخرین پیشرفت‌ها درراه پرواز راحت وآسوده است . این هواپیماها برای مسافرین، مسافرتی ساکت وآرام، وبدون تکان و ارتعاش درصندلیهای جادار باسرعت بیش از ۶۵۰ کیلومتر در ساعت در بیشتر خط سیرهای ك. ال. ام درداخل اروپا، خاورمیانه وافریقا، فراهم می‌آورد .

۱۰ـ موتورهواپیما های‌الکترا ـ۲ ك.ال.ام بعداز ۱۸۰۰ ساعت کار ازهواپیما پیاده‌شده و مورد بازرسی و تعمیر قرار میگیرد .میتوان پس‌از مدت بیشتری باینکار اقدام‌کرد (بعضی از شرکت های هواپیمائی هواپیما های الکترا ـ۲ خودرا پس‌از ۲۴۰۰ ساعت کار پیاده میکنند) ولی هواپیمائی دقیق ك.ال.ام و مقامات هوائی هلند اصرار دارند که‌پیاده کردن و بازرسی موتور زودترانجام گیرد تا اطمینان خاطر بیشتری‌فراهم آورد .

۱۱ـ مسافرین درجه یك هواپیماهای الکترا ـ۲ با موتور جت ك.ال.ام ازصندلیهای لوکس و نرم « اسلیپار» استفاده میکنند . این صندلیها مجهز بوسائل لازم برای دراز کردن پاهاست و برای‌استراحت بهتر مسافرین تقریبا بطور کامل بحالت افقی در می‌آید.

آسایش مسافرین

۱۲ ـ ك.ال.ام برای کارکنان هواپیما های خود مقررات شدیدی وضع کرده‌است .

۱۳ـ چند نفر از مهمانداران مرد وزن ك.ال.ام به پنج یا شش زبان آشنا هستند وبعضی به ۷یا۸ زبان تکلم میکنند.

۱۴ـ مهمانداران زن ك.ال.ام در دوره تعلیماتی خوددروس مربوط‌به نگهداری و مواظبت ازاطفال را فرامیگیرند وبا عشق و علاقه در هنگام پرواز ازاطفال مواظبت میکنند .ك.ال.ام برای‌مسافرین خردسال مزایای مخصوصی قائل است .

۱۵ ـ ك.ال.ام عالیترین مواد غذائی را از بهترین محل خریداری میکند ،مثلاممکن‌است گوشت را از استرالیا ، یعنی‌جائی که گوشت آن فوق‌العاده ممتازاست ولبنیات را ازهلند تهیه کند .

آمستردام ، دروازه اروپا

۱۶ ـ آمستردام یك دروازه ایده‌آل به اروپاست . هزینه زندگی درآمستردام پائین وسطح زندگی بالاست و برای انتخاب‌شما مجموعا ۶۰۰۰ اطاق درهتلهای آن‌وجود دارد .

۱۷ ـ هلند بهشت خرید کنندگانست . دراین کشور مغازه‌ها وفروشگاه های بزرگی وجوددارد که‌میتوانید بهترین و عالیترین کالاها راباقیمت خیلی ارزانی خریداری کنید . قیمت بعضی‌از اشیاء ساخت کشورهای خارج ، درهلند واقعاارزانتر ازقیمتی‌است که‌در کشورسازنده بفروش میرسد . یك فرصت جدید وعالی‌دیگر برای خریدکنندگان

فروشگاه مرکزی آمستلوین است که بااتومبیل در عرض پنج دقیقه از فرودگاه آمستردام (شیپهل) میتوان به‌آنجارسید.

۱۸ـ برای خرید های عالی و معاف از عوارض گمرکی ، هنگام مسافرت‌خود به‌اروپا از آمستردام عبور کنید .

صرفه جوئی بانرخهای مخصوص

۱۹ ـ ك.ال.ام دارای یك طرح پرواز خانوادگی است که بدانوسیله می‌توان مقداری پول صرفه‌جوئی کرد. از نهم مهرتا ۱۱ فروردین همسر و فرزندانتان‌از ۱۲ تا ۲۵ ساله باتخفیف فراوان نسبت به‌نرخهای عادی‌می‌توانند همراه‌شمابرفراز آتلانتیك شمالی پرواز کنند.

۲۰ ـ ك .ال.ام نرخهای ۳۰ روره مخصوصی از تهران به آتن ـ آنکارا ـبیروت بشما ارائه‌میدهد که در تمام مدت سال قابل‌استفاده‌است. ازمهرماه تا ۱۱فروردین نیز نرخهای ۳۰روزه مخصوصی وجود دارد که برای پروازاز تهران و آبادان به‌شهر های مختلف اروپا قابل استفاده می باشد .

۲۱ ـ آژانس مسافرتی شما ،شمارادر کلیه امور مسافرتی کمك خواهد کرد. آژانس مسافرتی کارشناسی است که باتوجه به تجربه خودبشما خواهد گفت که چگونه حداکثر استفاده را ازوقت و پول‌خود بنمائید . راهنمائی‌آژانس مسافرتی بسیار ارزنده است وشما بدینوسیله‌از مزایای مسافرت با ك.ال.ام باخبر خواهید شد .

متخصص حمل ونقل بار

۲۲ ـ بارهای هوائی بوسیله کلیه هواپیماهای ك.ال.ام به ۱۰۴ شهردر ۶۸کشور حمل میشود .

۲۳ ـدائره حمل ونقل بار ك.ال.ام درفرودگاه آمستردام روزانه ۱۲۰ تن باراحمل ونقل و یاعبور میدهد.

۲۴ ـ ك.ال.ام از تهران وآبادان ۳پرواز هفتگی به استانبول ، ساعات حرکت و ورود مناسب دراختیار شما قرارمیدهد.

برای کسب اطلاعات مجانی درمورد مسافرت به آژانس مسافرتی خود یا ك . ال . ام مراجعه کنید یا این کوپن را پست کنید : ك . ال . ام خطوط پادشاهی هلند
تهران ـ خیابان شاهرضا شماره ۲۴۷ تلفن ۶/۵/۶۱۹۲۴ صندوق پستی ۱۵۴۶
آبادان ساختمان سن شاین تلفن ۲۴۷۸
آقا ـ خانم _____
شغل _____
نشانی _____
آژانس مسافرتی من _____ میباشد

KLM ROYAL DUTCH AIRLINES

آگهی از شرکت تلفن

چون شماره های تلفن منطقه واقع بین خیابانهای شاهرضا و صفی‌علیشاه ، هدایت و مهران در تاریخ پنجم آبانماه‌تعویض خواهدشد. لذا ممکن است بمدت چهارروز در تلفنهای منطقه مزبور اختلالاتی روی دهد بدینوسیله مراتب باطلاع عموم میرسد الف ۴۳۳۰

۱ـ۲ آ ـ ۲۱۲۴۸ شرکت سهامی تلفن ایران

قابل توجه‌مشترکین محترم تهران‌وشهرری

باطلاع مشترکین محترم تهران وحومه میرسد بعداز ظهرشنبه ۲۸ مهرماه جاری کابل ارتباطی تهران شهرری از نظر ضرورت فنی تعویض میگردد و ممکن است در ارتباط مشترکین تهران باشهرری‌و بالعکس بمد ت‌شش ساعت اختلالاتی روی دهد الف ۴۳۲۱

۱ـ۲ آ ـ ۲۱۲۵۴ شرکت سهامی تلفن ایران

باطلاع عموم مشترکین محترم میرساند

درچاپ تعدادی اوراق تشخیص آبونمان واضافه مکالمه که در هرماه یکمرتبه بمشترکین محترم ابلاغ میشود بجای تلفن شماره۳۳۳۳۳ (مخصوص شکایات) تلفن شماره ۲۳۳۳۳ قید شده بدینوسیله اشتباه مذکور تصحیح وخاطرنشان میسازد که شماره تلفن مخصوص شکایات کمافی‌السابق (۳۳۳۳۳) میباشد الف ۴۳۱۹

۱ـ۲ آ ـ ۲۱۲۵۲ شرکت سهامی تلفن‌ایران

سپاسگزاری ازپزشك متخصص جهازهاضمه دکتر حسن فامیلی

اینجانب غلام‌عباس قلم باز که مدتها مبتلابه‌سوء هاضمه وناراحتی صفراوی بوده بامراجعه به‌آقای دکتر فامیلی خیابان شاه بیست‌متری اول چهارراه تیر بهبودی حاصل نموده بدینوسیله از ایشان‌سپاسگزاری نموده و بسایر هموطنان معرفی مینمایم .

آ ـ ۱۳۸۰۱

تبریك بافسران ـ درجه داران ارتش شاهنشاهی

پس از تحمل هشت سال زجر و ناراحتی ناشی از بیماری دهان ودندان و معالجات فراوان خوشبختانه اخیرا در مرکز دندانپزشکی ارتش تحت درمان و مراقبت پزشکان دانشمند و علاقمند آنمرکز قرار گرفته و با پیش‌بینی های دقیق در یك جلسه کلیه دندانهای اینجانب را بدون ناراحتی برداشته و باگذاردن دندان مصنوعی در همان جلسه از زجر دائمی نجاتم دادند لازم میدانم بدینوسیله از پزشکان عالیقدر آنمرکز بخصوص سرکاران سرهنك دکتر پروانه و سروان دکتر شفتی و سروان دکتر وفی تشکر نموده و داشتن‌چنین مرکز دندانپزشکی مجهز و مدرن و منظم را بستاد بزرك ارتشتاران واداره‌بهداری ارتش‌تبریك عرض نمایم .

آ ـ ۱۳۸۲۹ سرهنك ستاد سبحانی

شرکت‌سهامی‌رادیوتلویزیون‌ایران

سرویس وتعمیر انواع گیرنده‌های تلویزیون
تحت نظر متخصصین کار آزموده
مجهزترین تعمیرگاه تلویزیون ایران
تلفن ۶۳۴۶۶ـ ۶۳۴۶۵
خیابان‌آیزنهاور ـ خیابان جیحون ـ جنب پپسی‌کولا

انجمن ادبی نصر

همه هفته روزهای یکشنبه از ساعت ۶ بعداز ظهر درمحل انجمن سه‌راه شاه روبروی انجمن ایران و آمریکا تشکیل از شعرا و فضلا و علاقمندان به شعر (بانوان ـ آقایان) دعوت مینماید که در جلسات انجمن شرکت فرمایند ـتلفن ۶۶۷۱۷

انجمن ادبی نصر ـ محمد جمالی آشتیانی

درهفدهمین کنگره تولید کنندگان لبنیات در دانمارک اعلام شد

شیر از هر غذائی کاملتر است

شیر پاستوریزه و هموژنیزه پاك ضامن سلامتی اطفال و بزرگسالان است

از سوم تاهفتم ماه‌سپتامبر گذشته شانزدهمین کنگره فدراسیون بین‌المللی لبنیات باشرکت بیش ازسه هزار نفر نمایندگان بیست‌و هشت کشور جهان‌در کپنهاك تشکیل‌شد. در جلسات این کنگره همانطور که انتظار میرفت نمایندگان ده‌ها کشور تولید کننده لبنیات شاهد ثمرات‌پر برکت تبادل تجربیات فیمابین‌برای ارتقاء روز افزون مرغوبیت و حجم فراورده های لبنی بودند اگرچه متاسفانه تاکنون گزارش کار این کنگره لااقل برای ما نرسیده واز طرفی معلوم نیست که‌آیانمایندگان ایران نیز در کنگره مورد بحث شرکت داشته‌اند یا خیر ، معذلك باتوجه به مرحله تکاملی آشکاری که‌اکنون صنایع مولده‌لبنیات مانند کارخانه شیر پاك وسایر کارخانجات درکشور ما میگذراند ، بی مناسبت نیست تا مختصری در بارهٔ طرزتولید لبنیات در کشور خودمان بحث کنیم

تولید شیر درایران

مسئله تهیه و توزیع‌فرآورده‌های لبنیات در کشور ما امری بسیار سهل است از این نظر که هرکسی چند راس گاو یا تعدادی گوسفند

شیر پاك برای مردم تهران غذای سالم کاملی است

داشته باشد میتواند لبنیات تولید نماید ولی ممتنع است از آن جهت که‌هرگز تهیه‌و تولید لبنیات سالم ویاپاستو ریزه باروش بدوی و کهنه معمول در جلگه‌ها و کوهستانها و شهرهای کشور ما مقدور نیست

شیر در مراکز تولید

در دهات کشور ما و دربسیاری ازقراءو قصبات وشهر های ایران مسئله تولید شیر و لبنیات‌موردتوجه خاص مردم است شیر را در دهات ایران از گاو و گوسفند و گاومیش و بز بدست می‌آورند مشکل تولید شیر در دهات بسیار ساده‌وبی‌آلایش است و گواینکه دهاقین ایران با پرورش احشام‌در مراتع‌وچمنزارهای سراسر کشور شیروماست و کره و پنیر بدست می‌آورند ولی ایسن

شیر و ماست و پنیر و بستنی پاك پاستوریزه شده‌و بوسیله مجهزترین ماشین ها فراهم میشود

ده به بیماریهای مختلف ، شیر و ماست و کره و پنیر بدست آمده آلوده بوده و برای مصرف انسان مناسب نیست و گاهی نیز با وجود سالم بودن شیر و حیوانات شیر ده خوددهقانان بعلت‌عدم‌رعایت‌بهداشتی هنگام دوشیدن وتهیه فراورده های لبنیات خود همان شیرهای سالم را نیز آلوده و بصورت غیرقابل‌مصرف در می‌آورند .

شیر در شهرها

مشکل تولید شیر در شهر ها باآنکه اقدامات احتیاطی زیادی از طرف دامپروران و مسئولان امور بعمل می‌آید هنوز در مراحل‌ابتدائی است شیرهای تولید شده درشهرها از گاو هائی بدست می‌آید که‌حتی برخلاف دهات حیوانات شیرده آنها از هوا و آب و علوفه سالم نیز برخوردار نیستند .بدین جهت‌است که نوشیدن شیر در شهر ها بایدبا احتیاط کامل‌ورعایت اصول‌بهداشتی صورت گیرد .

دستورات‌شهردار

بدون تردید نمیتوان گفت که‌این مسئله مورد توجه مسئولین امورقرار نگرفته و برای نمونه میتوان به ـ دستوراتی که ازطرف‌شهردار تهران باداره کل بهداری شهرداری برای تشویق مردم بخوردن شیر های پاستوریزه و جلوگیری از فروش شیرهای آلوده صادر شده‌بنظر آورد اکنون مامورین بهداری شهرداری بانهایت دقت از عرضه شیرهای غیر پاستوریزه و آلوده جلوگیری می کنندو همین امر یك اقدام مهم‌جهت سالم سازی محیط و جلوگیری از اشاعه امراض مختلف از طریق فروش و مصرف شیرهای آلوده بوسیله اشخاص مختلف است

شیر پاستوریزه پاك

راه حل رفع ناراحتی های حاصل از نوشیدن شیرهای آلوده مصرف شیرهای پاستوریزه است .بامصرف شیر پاستوریزه و هموژنیزه پاك از خطر بیماریهای خطرناکی که از نوشیدن شیرهای آلوده ناشی می شود رهائی میتوان یافت .

شیر پاستوریزه موسسه مدرن و مجهز پاك همواره ودر همه جا در دسترس مردم و مصرف کنندگان قرار دارد در هر فرصتی ودرسراسر تهران برای رفع کمبود غذائی بدن میتوان شیر پاك مصرف کرد

شیر پاك در این مدت کوتاه که بازار آمده مورد استقبال بیسابقه مردم و مصرف کنندگان قرارگرفته وراز موفقیت این شیر در آنست که بوسیله مجهزترین کارخانه جهان و زیر نظر متخصصین معروف خارجی وداخلی و تحت‌یك دیسیپلین‌وانضباط کامل وازشیر خالص گاو تهیه و برای مصرف مردم‌تهران همه روزه عرضه میشود شیرپاك هموژنیزه‌است وچربی این شیر هرگز برروی‌سطح شیر تمرکز نمی‌یابد زیرا کارخانه شیر پاك را پس‌از قراردادن در شرایط خاص چربی آنرا در خود شیر مستحیل ساخته وآنراهموژنیزه مینماید .

شیر و خورشید سرخ ایران

بقیه از صفحه ۵

آغل سازی

یکی از مسائل مهم دهات‌زلزله زده نگهداری ومواظبت دامهای اهالی میباشد واین موضوع مورد توجه‌خاص شیروخورشید سرخ قرار دارد لذا بموازات اسکان مردم آسیب‌دیده در چادرهای زمستانی که باسرعت هرچه تمامتر ادامه دارد طرحی نیز برای ساختن آغل وپناهگاههای زمستانی جهت دامهای آنان ترتیب داده شدوبا وسائل واگذاری این جمعیت و کمك خود آسیب دیدگان در نقاط مختلف وارد مرحله اجرا شده است . روز گذشته نیز بنابتقاضای آقای‌نیك‌نیا سرپرست اکیپ امدادی شیرخورشید سرخ درآبگرم مجددا تعدادزیادی بیل وکلنك وسرندومالله ووسائل نجاری بمنطقه مذکور فرستاده شد بطوری‌که مشاهده شده کارآغل سازی در این محل ومناطق دیگر باسرعت‌پیشرفت میکند .

تراکتورو آرد

قبلا خبرداده شد که بنا به پیشنهاد شیرخورشیدسرخ ودستور آقای نخست‌وزیر تعدادده دستگاه تراکتور دراختیار شیرخورشید سرخ قزوین گذاشته شد این تراکتورها درمناطق بوئین ودانسفان توزیع وتحت نظر متخصصین اعزامی مشغول بکار گردیدند اینك درنتیجه بازدیدهائی که‌ازمناطق نامبرده بعمل آمده معلوم شده که‌ارسال تراکتور برای شخم زدن اراضی زراعتی جهت کشت‌پائیزه بسیارمفیدبوده وموجب‌نهایت‌خوشحالی وامیدواری اهالی میباشد لازم بتذکر است که تمام هزینه سوخت و تعمیرو حقوق مکانیسین های مربوطه این تراکتورها راجمعیت شیرخورشیدسرخ میپردازد و ضمنا بدستور تیمسار سرتیپ خسروانی فرمانده ناحیه‌یك ژاندارمری مرکز مقدارکافی آردبرای بوئین ودانسفان ـ رودك و آبگرم و حصار ارسال و تحت نظر مامورین مربوطه توزیع شد .

خانه‌های چوبی نصب شد

تعدادی خانه چوبی آماده از تهران بقزوین فرستاده شده بود که درنقاط مناسب نصب ودراختیار هیئت های امدادی آسیب دیدگان گذاشته‌شود همراه این‌خانه‌ها عده‌ای نجار نیز بدستور شیروخورشید سرخ بمحل رفته‌بودند که‌خانه‌های مزبور رادرنقاطی که جمعیت شیرخورشید سرخ‌قزوین تعیین کرده بود کار گذاشتند وپس ازانجام ماموریت خود مراجعت‌نمودند.

بخاری علاءالدین وخواربار

تعدادی بخاری علاالدین بمراکز بخش‌های زلزله زده ارسال و دراختیار سرپرستان اکیپ‌های امدادی قرار داده شد تا در ایام زمستان مورد استفاده قرارگیرد ـ مقدار زیادی‌قند چای برنج لوبیا عدس لپه روغن خوراکی و غیره نیز طی سه روزاخیر بمراکز بخش‌ها فرستاده شد که تا طبق مقررات بین زلزله زدگان‌توزیع شود.

یك هواپیما

یك‌هواپیمای بزرك باری متعلق بنیروی هوائی آمریکا حامل ۳۴ دستگاه چادر بزرك ۴۰نفری و۵۷۶ بسته چوب چادر و ۳۶ جعبه میخ وارد فرودگاه مهرآباد شد محمولات این‌هواپیمانیز کمافی‌السابق بلافاصله بقزوین ارسال ودربین دهات آسیب دیده توزیع گردید .

مولد برق انگلیسی

۱ ـ ۲ ـ ۳ کیلووات نفتی ـ بنزینی ـ متحرك

۳ الی ۵ کیلووات دیزلی باموتورهای روستون لیستر ـ فورد ـ مفورد

نمایندگی : ارسطوزاده ـ خیابان فردوسی ـ شمارهٔ ۵۶۲

بداوطلبان دوره‌فوق لیسانس

بدینوسیله به‌کلیه داوطلبان شرکت در دوره فوق لیسانس‌اداره امور بیمارستانهای دانشکده پزشکی تهران ابلاغ میگردد که برای اطلاع از نتیجه مصاحبه ورودی دوره مزبور تا تاریخ اول آبانماه ۱۳۴۱ به‌دبیرخانه دانشکده پزشکی مراجعه نمایند الف ۴۳۱۵

آ ـ ۲۱۲۵۰ دانشکده پزشکی

تراکتور باقساط پنج ساله‌بدون پیش قسط

تراکتور کارکرده با انواع تراکتورنو عوض میکنیم

انواع ماشین‌آلات کارکرده را خریداریم

نمایشگاه بزرك لوازم کشاورزی خیابان تهران نو

۳۶۰ تلفن ۷۴۸۷۷

دانشجویان رشته زبان فرانسه

اکنون که سال تحصیلی آغاز شده برای تمرین و تکمیل زبان فرانسه بهترین راه مطالعه ژورنال دوتهران است.

JOURNAL DE TEHERAN

le plus ancien quotidien français du Moyen Orient

همه روز عصردر۶ صفحه منتشر میشود وقیمت‌تکفروشی ۳ ریال است. ـ۱ـ

تاریخ ۲۶ر۷ر۴۱

وزارت کشاورزی

آگهی نوبت اول

مربوط باجرای قانون اصلاحات ارضی در کلیه مناطق بخشهای زرقان و مرو دشت شهرستان شیراز

بمنظور اجرای ماده هشتم قانون اصلاحی قانون اصلاحات ارضی کلیه مالکین بخشهای زرقان و مرودشت شهرستان شیراز که میزان‌مالکیت آنان از حد نصاب مقرر در ماده ۲قانون‌فوق‌وتبصره های مربوط به‌آن تجاوز مینماید موظفند بسازمان اصلاحات ارضی مناطق مزبور که مرکز آن در اداره کل کشاورزی استان هفتم (شیراز) است مراجعه ووضعیت املاك خودرا اعم از حدنصاب و مستثنیات مقرر در ماده۳ قانون مذکور در اظهارنامه های چاپی که از طرف سازمان مزبور در اختیار آنان گذارده میشود در دونسخه نوشته بانضمام دونسخه از رونوشت مصدق اسنادمالکیت‌یامستندتصرف خود حداکثر ظرف‌مدت یکماه از تاریخ صدور آگهی نوبت دوم بسازمان مزبور تسلیم‌ورسید دریافت دارند . مالکینی که از تسلیم اظهارنامه تاموعد مقرر خودداری ویاعالما وعامدا برخلاف حقیقت مطالبی قید کنند علاوه براینکه اداره کشاورزی محل راسا مبادرت به‌تنظیم صورت وضعیت املاك آنان خواهد کرد طبق تشخیص شورای اصلاحات ارضی به‌پرداخت یکصد هزارریال جریمه نیز ملزم خواهند شد.

حوزه عمل این آگهی شامل کلیه دهاتی است که درتاریخ‌صدور این آگهی از لحاظ تقسیمات کشوری تابع بخش های زرقان‌ومرودشت حوزه فرمانداری شهرستان شیراز میباشد .

آگهی نوبت دوم ده روز پس از انتشار این آگهی منتشرخواهدشد.

آ ـ ۲۱۲۴۰ وزیر کشاورزی

خانم! در فرصت مناسبی خرید بخاری ارج را بآقا یادآوری کنید

بخاری ارج در ۴ مدل زیبا

ارج

نامی که می شناسید وبآن اطمینان دارید

خصوصیات صنایع فلزی ایران

فروشگاه ارج خیابان فردوسی مقابل کوچه خندان، سایر فروشگاههای معتبر ـ درشهرستانها نمایندگیهای ارج

نوشته : سرکلارمونت اسکراین
ترجمه : غلامحسین صالحیار

جنگ جهانی در ایران

ـ۱۱ـ

بدون آنکه ازاسب پیاده شود بماسلام گفت و پس از آنکه اندکی با «نیازعلی» گفتگو کرد اشاره‌ای بعمل آورد که معنایش آن بودبدنبال اوحرکت کنیم . درواقع علی‌خان احمدی ناگهان شخصابه پیشواز ما آمده بود .«دوفه‌دار» برای من گفت که اودعوت کرده‌است بمنزلش برویم وصبحانه رابااو صرف کنیم. همچنین اطمینان داده‌است تازمانیکه در منطقه او حرکت میکنیم، ازهرگزندی درامان خواهیم بود. بنظرمیرسد ازبرخوردی که پنج‌ماه قبل با «سرپرسی سایکس» رئیس نیروی «تفنگچیان جنوب» که باارتش کوچك خویش از منطقه اوگذشته بود، داشت ، خاطرات خوشی دارد، وهمین‌امر موجب شده‌است که‌دررو حیات دوست‌ما تغییر قابل ملاحظه‌ای بوجود آید.

پس‌از نیم‌ساعت ، در حالیکه دهانه اسب هارا بدست داشتیم، در دشتی که بوته‌های مختلف، تك‌وتوك دراطراف آن‌روئیده‌بود قدم می‌زدیم. ناگهان فریاد و صدا های گلوله های تفنك ، آرامش مارا بیم‌زدونفرات علی‌خان‌احمدی بیدرنك سوار شده . چهارنعل بحرکت‌در آمدند . برای یك لحظه تصورکردم که یکی‌از قبائل رقیب‌دست بحمله‌زده‌است، اما قضیه گرچه‌خطری کمتراز حمله فرخی نداشت، آنطور که فکرمی کردم نبود. گله ای از آهوان از دور دیده شده‌بودند وسواران با تعقیب آنهانمایشی ازشکارآهو بر پشت‌اسب بسبك‌عتیق ایرانی بمانشان‌دادند . میزبان‌من (علی خان احمدی) فریادکشید: «اونجا!» آهو !، اونجا!» سپس در حالیکه تفنك کوتاه «کارابین» خودرا بسوی من دراز می کرد بدنبال مردانش بحرکت آمد ،امادست‌های‌من برای‌گرفتن تفنك‌او اشتیاقی‌نداشت . جست‌وخیز سواران، و تیراندازی آنان ، که‌ازپشت‌زین در همه جهت‌ادامه‌داشت ابری‌ازگردوخاك وغبار بهوا بلند کرده‌بود .

دراین‌حال‌غزال‌وحشت‌زده‌ای‌را دیدم که‌باسرعتی مافوق تصوراز کنارمن عبورکرد وبدنبالش گلوله ها صفیرزنان برسطح شنزار دشت فرودمی‌آمدوگمانه‌می‌کرد وسپس‌ستونهائی که‌از غبار بهوا می فرستاد . خوشبختانه «اسب عجیب» رفتاری شایسته تحسین داشت ، گوئی‌می خواست جبران سرگرمی‌های قبلی‌را بنماید !اوچهارنعل حرکت می کرد، امانه آنچنانکه اختیارش‌ازدستم بدررود .بااین ترتیب توانستم‌چندین‌بار از تصادفات اجتناب ناپذیری‌جلوگیری کنم وحتی یکبارهم موفق‌شدم‌روی گردنش‌خم‌شده‌وبسوی‌غزالی‌شلیك‌کنم ولی گلوله ام از چند قدمی آهو رد شدو بخطارفت .

گله‌آهو بسرعت متفرق شد وهرکدام‌سرعتشان از سرعت‌حرکت اسب‌های ما فزونی گرفت و پیش‌افتادند . بزودی هیجانی که همه رافرا گرفته‌بود فروکش‌کرد.دراین ماجرا هیچیك از آهوان شکارنشدند ،اما عجیب‌تر آن بود که بااین‌آشفتگی‌و هرج و مرجی‌که برپا شد ، حتی یکی‌از سواران یااسب‌هایشان‌نیز آسیبی ندیدند .

نمایش باستانی

برای‌جبران‌شکست درشکار ، سواران علی‌خان احمدی دوباره تفنگهارا پرکردندو به‌اجرای نمایش چگونگی تیراندازی از پشت اسب درایران باستان مشغول گردیدند . آنها درحالیکه چهارنعل در امتداد دشت میتاختند ،بمحض آنکه فرمانده دستورمی‌داد ابتدا بچلو ، سپس ازبالای شانه چپ به عقب‌وباز هم ازبالای‌شانه راست بسوی عقب تیراندازی‌می کردند .ازشدت هیجان نفس‌را در سینه حبس کرده بودم چه ه ی‌دیدم شاهدمراسمی‌هستم که‌ازتیراندازی معروف «پارت» هادر دو هزارسال قبل‌تقلید می‌شود و بخصوص این نکته اهمیت داشت که تیراندازی درهمان میدان‌تیر «پارت»های‌دوهزارسال قبل صورت‌میگرفت.

چندسال بعد ،در یك دره دور افتاده ای در آسیای مرکزی که‌شاهد مراسمی، حتی‌عتیق‌تربودم ،بی‌اختیار بیاد تیراندازی آنروز مردان «علی خان‌احمدی» افتادم . در میان‌دشت‌های دورافتاده و منجمد «قره‌قورم»، مردان «ناگار» بهمان طریق از تیروکمان استفاده می کردند یعنی درحال چهارنعل‌ازکنار علامت‌نقره‌ای کوچکی که بر زمین نصب‌کرده‌بودند می گذشتند وازهرسو بجانب آن تیر می انداختند .

قلعه مربع

اندکی پس‌از ماجرای‌شکارآهو ، از آبریز پر از صخره‌ای گذشتیم وبزودی‌خودرا در دره دورافتاده ای که اطراف آنرا‌ازارتفاعات سخت‌فرا گرفته وبیشه ای از درختان نخل‌درآن قرارداشت‌یافتیم .درکنار بستر خشك‌شده‌رودخانه‌ای‌دراین منطقه ،مجموعه‌ای ازخانه‌های‌خشت‌و گلی در اطراف قلعه‌مربعی‌که در هر ضلع‌آن‌برجی برپا شده‌بود قرارداشت اینجا دژ میزبان‌برجسته‌من علی‌خان‌احمدی بود وتمامی قلعه ودهکده‌راخندقی درمیان‌داشت‌که‌درآن آب‌دیده نمی شد .

احساس وحشت

در حالیکه من و «دوفه‌دار» باتفاق میزبان خود از دروازه قلعه داخل‌می‌شدیم ،برای‌یك‌لحظه شك‌وتردید سراپای وجودم‌را فرا گرفت . شاید مناسب بودبربالای‌دروازه وقلعه نوشته شود : «توکه‌پا داخل این قلعه می‌گذاری دیگر امیدی نداشته باش».باخود گفتم آیا عاقلانه‌است دوخارجی،بدون هیچگونه مراقب و مشایع ،پابدروازه چنین منحوس وشوم بگذارند ؟میزبان‌ما طی‌بهارگذشته بیك‌دسته از آلمانها کمك کرده‌بود . ممکن‌بود اوبماخیانت کند.اما بعدا ،پس از آنکه چندین پیاله چای‌نوشیدیم‌وسرانجام بکار اصلی پرداختیم ، بزودی بوسیله کلماتی که توسط «نیازعلی» ترجمه‌می‌شد ، متوجه گردیدم که میزبان‌من بخوبی میداند کره‌را کدام‌طرف نان‌او مالیده‌اند . بدون‌آنکه بخواهدیگر باآلمانها لاس‌بزند ،ازکشیدن سیم‌تلگراف درمنطقه تحت تسلط خویش استقبال کرد و حتی‌حاضر شدکمکی، بیش‌از آنچه مورد تقاضای‌مابود ،بنماید . وقتی‌درمقابل‌این‌کمك پرسیدم مزدمردانت‌را چگونه‌باید بدهم او گفت: «اوه‌نه بهیچوجه نمی‌خواهم درباره چنین موضوع لئیمانه‌ای که فقط خست‌وپستی‌رامی‌رساند بحث‌کنم.»علی‌خان‌اضافه کرد خود ومردانش غلام ماهستندو حاضرند بدون‌توقع هیچگونه پاداش‌مادی هرخدمتی‌را که بخواهیم‌انجام‌دهند .من احساس غرورکردم .ابتدای کاربرسیاسیم با وضع خوبی‌مواجه شده بود .امافقط‌مدتهابعد فهمیدم که علی خان‌احمدی بادوروئی‌وحرص‌وآز سیری‌ناپذیرخویش ، و با زیرپا گذاردن و نقض تمام‌قولهائی که داده‌بود چه‌دردسرو مزاحمت پایان‌ناپذیری برای‌فرماندهی نیروهای «تفنگچیان جنوب» بوجود خواهد آورد .

در قریه خشت‌و گلی‌دولت‌آباد،(که‌برعکس‌نام آن‌من از ثروت و دولت‌اثری‌ندیدم) مابرای‌استراحت‌دوروز توقف کردیم و شترهارا نیز به چرافرستادیم .

در دولت‌آباد چهارسوارهندی ، و چندین ژاندارم‌سوار ایرانی با نامه‌هائی‌از کنسول‌انگلیس‌وفرماندارکل کرمان بنزدماآمدند .دراین‌نامه‌ها اطلاع داده شده‌بود که‌سواران‌اعزامی در ۹ منزل آخر سفر مارا همراهی خواهندکرد .سرگرد « لورمیر » درنامه‌خود نوشته بود که اوضاع خطرناك است . تعدادی از عمال خطرناك آلمانی و اتریشی ،که از اعضای هیئت «نیدرمایر» بوده‌اند ، توسط افراد فرماندار کل محاصره و دستگیر شده و به تقاضای‌سر «پرسی‌سایکس» باهمراهی تعدادمعدودی ازنفرات ایرانی ، به سواحل خلیج اعزام گردیده اند .

سرگرد «لورمیر» خاطرنشان ساخته بود مسیر این عده درجهت غرب بموازات‌راهی‌است که کاروان ما در پیش دارد .

(ناتمام)

بقلم ـ والتر لیپمن

بجنگیم یا مذاکره کنیم ؟

مقالات سیاسی

واشنگتن ـ بعد از دکتر گرهارد ـ شرودر وزیر خارجه آلمان غربی که هفته گذشته‌رادرامریکا اقامت‌داشت، قرار است دکتر ادنائر صدر اعظم آلمان غربی نیز در روز بعد ازپایان انتخابات کنگره امریکاوارد واشنگتن گردد. روز ورود آدنائر به واشنگتن مصادف باپایان‌اتمام حجت خروشچف نخست وزیر شوروی درباره برلن خواهد بود . خروشچف اخطار کرده است که تا اتمام انتخابات کنگره امریکا چه خواهد کرد وشتابی برای مذاکره با غرب نشان نخواهدداد ، اما به محض آنکه گرفتاری‌انتخاباتی امریکا پایان یافت دیگر تاملی بخرج نخواهد داد و فعالانه مسئله برلن‌را پیش خواهد کشید.اگرچه مابدرستی نمیدانیم که نخست وزیر شوروی این بار باچه نقشه ای وارد عمل خواهد شد ، معذلك از احتیاط‌بدور نیست که انتظار داشته باشیم دولت شوروی دست‌به اقدامات و تهدیدات تازه تری برای عوض کردن وضع موجود برلن بزند .

پس دکتر آدنائر و پرزیدنت کندی برای مذاکرات خودبا موضوعات‌مهمی سر و کار خواهند داشت مذاکرات دین راسك‌وزیرخارجه‌امریکا باآندره گرومیکو وزیر خارجه شوروی که تقریبا مدت یکسال تمام ادامه‌داشت، سرانجام از بهار سال جاری به بعد تقریبا بی نتیجه وبیات ماند . تابهار گذشته ما هنوز امیدوار بودیم که از رهگذار این مذاکرات نتایجی در جهت توافق طرفین بدست آید و مثلا در مورد ایجاد یك سازمان بین‌المللی نظارت بر رفت و آمددر برلن موافقتی صورت گیردوبه‌این ترتیب دوام‌رفت و آمد غربیها از برلن‌غربی به برلن شرقی برای شوروی قابلیت قبول همیشگی داشته باشد .

وضع غرب

آنچه مسلم است وجود نیرو های اشغال کننده غربی دربرلن ولزوم تامین امکانات رفت و آمد آنها در دوبرلن بصورت اصولی درآمده که برای آمریکا و تمام متحدین غربی بهیچوجه قابل انصراف نیست .

ودر شوروی نیز نباید کوچکترین شبهه‌ای در این مورد وجود داشته باشد . حتی در صورتیکه پرزیدنت کندی مرد تسلیم پذیر بود وشخصا به تسلیم برلن غربی رغبت میداشت باز هم نمی توانست این شهر را به شوروی تسلیم کند ، زیرا اینکارقبل از هر چیز خود کندی یعنی دولت امریکا رادرهم خواهد شکست .وجود نیرو های غربی در برلن و حق رفت وآمد آنها دراین شهر، اصول است و اصول قابل مذاکره نیستند. آنچه قابل مذاکره است ، فروعی است که در حواشی این اصول وجوددارد واز جمله ، بذل پاره‌ای اقدامات‌مثلا در جهت شناسائی «دوفاکتوی» رژیم کمونیست آلمان شرقی‌از طرف‌امریکا یا انگلیس یا فرانسه ـ میتواند در شمار «فروعی» تلقی شود که بین شرق و غرب قابل مذاکره هستند .

تا آنجاکه تجربه نشان داده‌تاکنون مذاکرات دوجانبه امریکا و شوروی در این زمینه باب طبع دکترآدنائر صدراعظم آلمان‌غربی‌و یا ژنرال‌دوگل رئیس جمهور فرانسه نبوده است . معذلك این مذاکرات را امریکا و شوروی ادامه دادند اما در حوالی ماه مه گذشته ، تحولاتی در مسکو پیش آمدکه‌ناگهان تمام رغبت‌شوروی برای ادامه مذاکرات دوجانبه با امریکا فرو نشست و دولت شوروی یکباره اخطار کرد که تنها مسئله‌مهم بیرون رفتن نیرو های اشغالی‌غرب از برلن است و هرگاه این‌کار نشود، وقوع جنگ و تصادم مناسبات شرق وغرب رادر برلن تهدید خواهد کرد. نظر به اینکه اصرار شوروی دراین زمینه نمی‌توانست از نظر امریکا قابل مذاکره باشد ، ناگزیر مذاکرات قطع گردید .

حالا مسئله این است که آیا می توان مذاکرات قطع شده‌را از سر گرفت یاخیر . این بستگی بدولت شوروی دارد . اگر دولت شوروی کما فی السابق اصرار کند که تنها موضوع قابل بحث بیرون رفتن نیرو های غربی از شهر برلن است ، در اینصورت تهدید و خطر جای مذاکره را خواهد گرفت . امااگر دولت شوروی بخواهد درباره توافقی وارد مذاکره شود که ادامه استقرار و امکان رفت وآمد نیرو های غرب‌را در برلن ضمانت کند ،دراین صورت باب مذاکره باز و باز تر خواهد بودوبرای مکاشفات تفاهم آمیز شرق وغرب امکانات‌وسیع‌تری وجودخواهد داشت .

ما باید به این نکته توجه کنیم که‌تاکنون توافق استواری میان بن‌و واشنگتن وجود نداردکه‌آیا غرب باید از دوراه حل بزرگ مورد گفتگوی ما ـ یعنی کشمکش و سرشاخ شدن ـ ویا مذاکره‌کردن ـ کدامیك‌را انتخاب کند .

باوجود آنکه مقامات عالیرتبه و کارشناسان خبره‌متحدین‌غربی تاکنون نقشه های کشافی برای مقابله با اقدامات احتمالی مختلف شوروی و دولت‌کمونیست‌آلمان‌شرقی‌کشیده‌اند معهذا تمام این تدبیر هاهنوز صرفا در مرحله طرح ونقشه است و بهیچ وجه تصمیماتی که‌مورد تصویب‌دولت های غربی قرار گرفته باشد نیست همانطور که آقای جوزف آلسوپ‌چند روز پیش اظهار داشتند ، بدیهی است که امریکا در نظر ندارد منتظر اتخاذ تصمیم دسته جمعی و متفق‌ـ الرای انگلیس و فرانسه و خودش برا ی‌دفاع از برلن‌باشد.اگر در برلن جنگی پیش بیاید ،مشروط بر آنکه امریکا بتواند روی همکاری **دولت** فدرال آلمان غربی حساب کند ، ۱۰ میتوانیم راسا دست بکار شویم.

بزرگترین خطر

معهذا این همکاری تنها هنگامی اساسی و لازم است که ما بخواهیم با قید اجتنات از یك جنگ اتمی جواب تهدیدات و فشار های‌شوروی را بدهیم . هرگاه قرار باشد جواب شوروی را با توسل به‌جنگ بدهیم، در اینصورت جمهوری فدرال آلمان نمی تواند دست روی دست بگذارد ومداخله ای بعمل نیاورد . برعکس خطری که بیش ازهمه دربرلن دنیای غرب را تهدید میکند متوجه آلمانها است .این‌کشور آنهاست که‌نخستین ضربات یك جنگ بزرگ را تحمل خواهد کرد ، و هرگاه در نتیجه مناقشات شرق و غرب شهر برلن در معرض محاصره و یا ضد محاصره اقتصادی قرار گیرد ، بیش از همه دود این آتش بچشم آلمانیهاخواهد رفت و به اقتصاد و تجارت آنها آسیب خواهد رساند . جای هیچ تردیدی نیست که روبرو شدن بااین مسائل تنها بوسیله شعار ها امکان پذیر نمیشود .

بنابر این برای واشنگتن و بن واجب است که‌اندکی پائین‌تر بیایند وراجع به این موضوع بحث کنند که چگونه باید با شوروی صحبت کرد وضمن حفظ استحکام سیاست غرب، مذاکرات قطع شده را از سر گرفت باید بخاطر بیاوریم که غرب یکبار درمحاصره ۱۹۴۸ برلن‌غربی پایداری بخرج داد . اما اگر چه آن پایداری توانست مارا در یك مرحله موقتی از بحران برلن به پیروزی رساند، معذلك تفاوت این‌پایداری صرف، با آنچه که میتواند مسئله برلن را بطور واقعی حل‌کند اززمین تاآسمان فرق دارد . اگر جنگی دربرلن‌درگیر شودو البته‌هرگاه مانیز قصدپایداری دراین جنگ و ستیزرا داشته باشیم خواهیم دید که شهر برلن غربی حتی به اندازه نصف شهری که در اعماق امپراطوری‌شوروی قرارداشته باشد آسیب پذیری نخواهد داشت.

علائم نحوست

اگر در نتیجه تشدید و توسعه تسلحیات و مسابقات جنگی‌اوضاع برلن تثبیت نگردد،این‌شهر بصورت بزرگترین کانون تهدید اشتعال‌ناثره یك جنگ عالمگیر اتمی و موشکی درخواهد آمد.علیرغم کامیابی بارزی که در سطح و قشر ظاهری زندگی

بقیه در صفحه ۲۰

از ـ هرالد تریبون

هرکولس

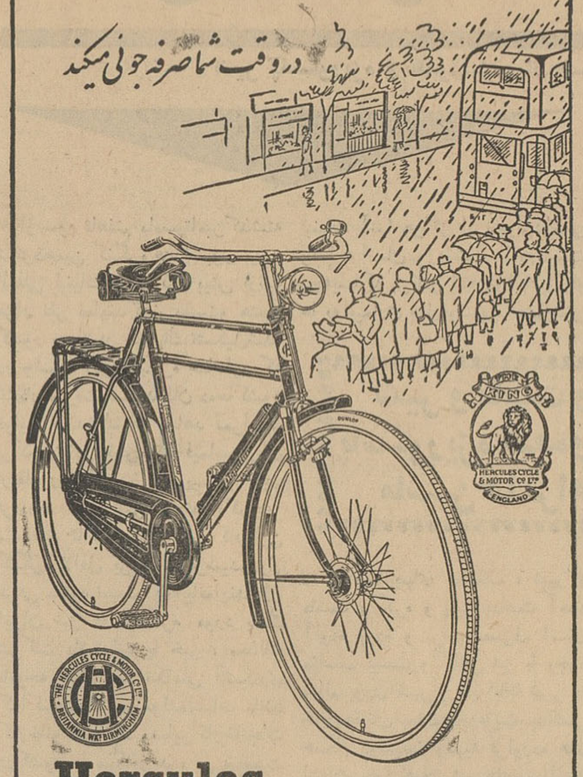

در وقت شما صرفه جوئی میکند

Hercules

نمایندگان انحصاری در ایران :
شرکت سهامی بازرگانی تبرك
تهران ـ خیابان فردوسی ـ تلفن ۳۵۵۵۶ شعبه ـ خیابان سعدی ـ تلفن ۲۳۲۲

تلیه شنوار
برسفورد
خیابان سعدی تلفن ۱ ۴۵۸۱۵

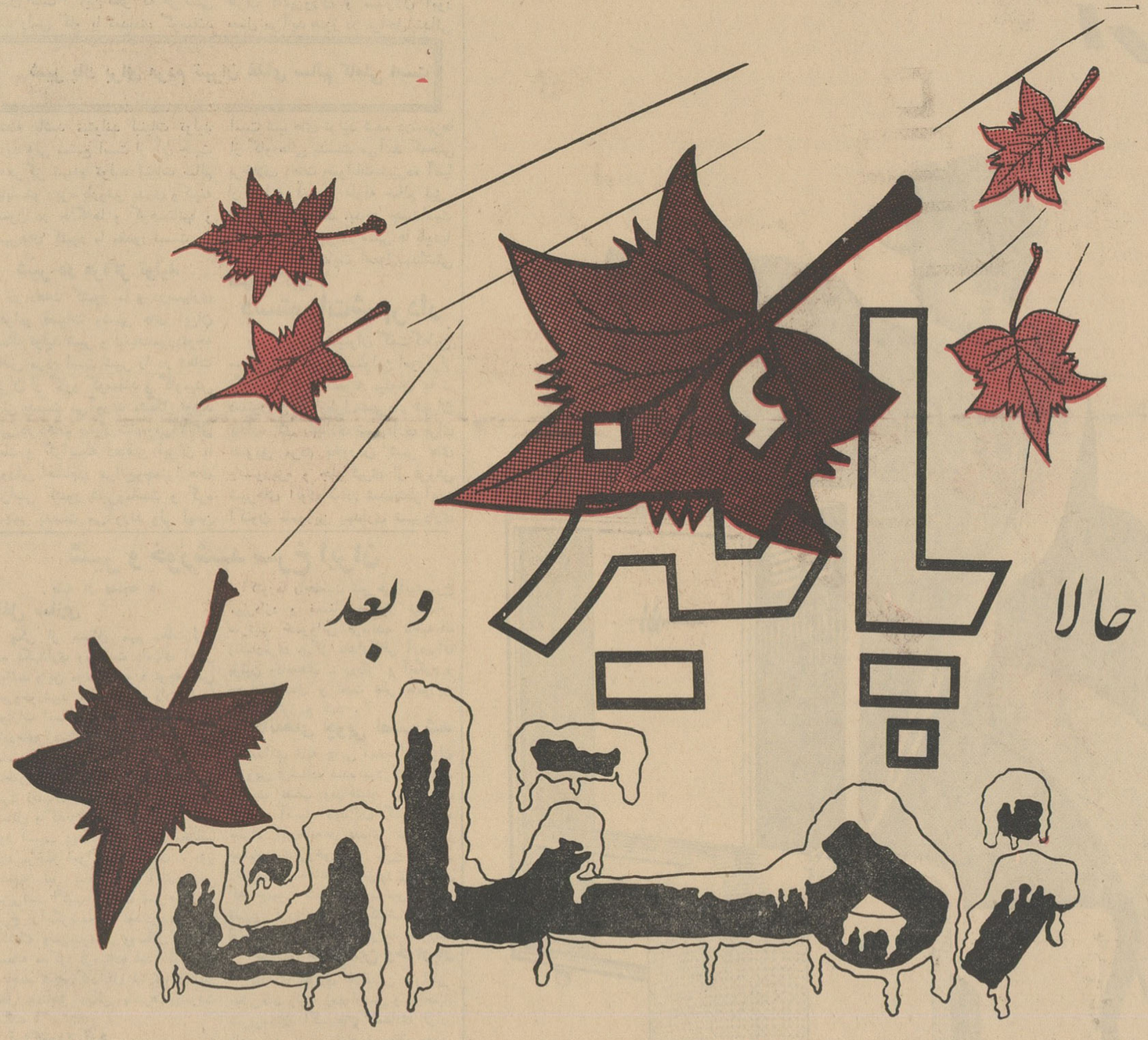

اما : نجاریهای آزمایش زمستان را برای تو فراهم میآورد

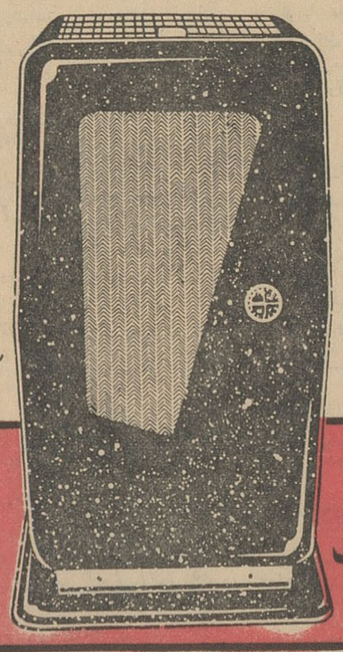

نجاریهای آزمایش در ۱۰ مدل برای بودجه های مختلف

گام

عضو سندیکای صنایع فلزی ایران

قبول محصل برای کلاس عکاسی دانشگاه

ثبت‌نام داوطلبان تحصیل در کلاس‌آزاد عکاسی دانشگاه‌تهران از این تاریخ تاروز یکشنبه ۲۹ مهرماه ۱۳۴۱ همه‌روزه ازساعت ۹صبح تا۱۲ ظهر در موسسه روزنامه‌نگاری و آموزش سمعی و بصری‌دانشگاه واقع درخیابان شاهرضا بین‌خیابان فرصت ولاله‌زارنو «محل سابق دبیرخانه دانشگاه »انجام خواهد شد .

داوطلبان میتوانند بادر دست داشتن مدارك زیر برای ثبت‌نام مراجعه نمایند . :

۱ـ آخرین مدرك تحصیلی
۲ـ چهار قطعه عکس ۴×۶
۳ـ دوبرك رونوشت مصدق شناسنامه و پرداخت پنج هزار ریال بابت شهریه الف ۴۲۴۴

۳ـ۱ آ ـ ۲۰۶۷۰

اونان ـ پلوگر
باتخفیف مخصوص
ماشین جوشکاری اونان وتلمبه شناور پلوگر
باقیمت وشرایط مناسب در اختیار شما
شرکت تهران‌شهر محدود ـ خیابان سعدی تلفن ۵۲-۳۲۱۱۵

اجتماعی

گفتگوی تلفنی مردم

آنچه مردم از گرفتاریها، دردها و ناراحتیهای خود وسیله تلفن برای ما گفته‌اند عینا دراین ستون درج کرده‌ایم و خواهیم کرد، ما بدین وسیله توجه مسئولین امور مملکت را باین گرفتاریها و ناراحتیها جلب میکنیم واز آنان میخواهیم که به آنچه مردم دراین ستون گفته‌اند و میگویند توجه کنند ومجدانه اقدام نمایند.

وضع راننده‌های سی ساله در مملکت بی حساب و کتاب!

* منهم درددلی دارم، درددل از جفای روزگار وبی‌حساب وکتابی مملکت، راستش من راننده پایه یك هستم، سی‌سال است دراین کار تجربه دارم، معمولا باید بعداز سی‌سال کار و فعالیت بجائی رسیده باشم اما این‌درصورتی است مملکت حساب وکتاب داشته باشد، مطلب را خوب است رك‌وپوست کنده‌بگویم، اخیرا هرکس در هرسنی دستش بجائی نمیرسد میرود یك‌مدت تمرین میکند یك تصدیق پایه ۲شخصی میگیرد و روی تاکسی شروع بکار میکند، عمله‌هاهم تازگیها بفکر افتاده‌اند حرفه و کار خودرا ول کنند وبروند راننده شوند. اینکار خیلی ساده صورت میگیرد، آنها بامزدکم در شهر شروع بکار میکنند و هر وقت هم گیر پلیس افتادند باپرداخت بیست تومان جریمه مجددا کار خودرا آغاز میکنند در نتیجه عرصه فعالیت را برای ما تنك‌میکنند، برای ماکه سی‌سال است اینکاره‌ایم.
صدری

صد رحمت بزمان شمع گچی

* این روشنائی گرگان از بس مارا اذیت کرده حاضریم بهرکس و هر دستگاه دیگر که اعلام کنند برق خود را واگـذار کنیم، مابرق نخواستیم صدرحمت به زمان چراغ روغن کرچك و شمع گچی،
اشراقی

واقعا مشگل خاکروبه در تهران حل‌شدنی نیست؟

*درروزنامه خواندم که درهمین ستون شهرداری جواب داده بودکه ناگزیریم خاکروبه‌ها را درمحلات شهر جمع کنیم، دستشان دردنکند واقعا خاکروبه مشکلی است که حل شدنی نیست، ولی ماخودرا بهمین وضع موجود هم قانع کرده‌ایم باین ترتیب که‌اگر بیایند خاکروبه ها صبح که جمع میشود تاظهر ببرند حرفی‌نداریم امامن شرط میبندم حاضرم هزارتومان دستخوش بدهم بکسی که بیاید در محل ما (ابتدای کوچه رفیعی درایستگاه روشنائی گرگان) ونشان بدهد که خاکروبه ها را برداشته‌اند، من بیست‌و چهارساعت هروقت پنجره را باز میکنم دراین محل خاکروبه میبینم، آنهم چه‌خاکروبه‌ای، ازلش مرده گربه گرفته تااسکلت کلاغ در این خاکروبه پیدا میشود
چایچیان

مابه‌التفاوت حقوقم‌را میخواهم

* من رتبه خودرا به دبیری تبدیل کرده‌ام امامابه‌التفاوت‌حقوق‌مرا نمیپردازند
یك معلم

چه دستی اندر کار است؟

* شش متری ضرغامی درسه‌راه زندان دوطرفه است اما بیست متری همجوار آن را یك طرفه کرده‌اند نمیدانم در این کار چه حکمتی نهفته، یا کدام دست اندرکار بوده است
محمد جواری

سئوالی از شرکت تلفن

ازشرکت تلفن سئوال بفرمائید آیا نصب یك یادودستگاه کیوسك تلفن‌همگانی درامیرآباد شمالی جزء برنامه میباشد یانه،
امیرآبادی!

فرار از وضع فلاکتبار مجیدیه

من یکی ازساکنین مجیدیه هستم، درجراید مرتب میخوانم که آقای شهردار باعزم راسخ درصدد رفع نقایص وگرفتاریهای ساکنین محلات عقب افتاده شهراست. میخواستم بعرضشان برسانم منطقه‌مجیدیه باشش‌هزار نفر جمعیت آب‌ندارد. هردوماه یکمرتبه آب بمردم میدهند. ازقرار معلوم متصدیان توزیع‌آب، آنرا به‌باغداران وماسه شویان می فروشند ودرنتیجه مردم بشدت درمضیقه هستند. یکوقت میگویند قرار است دوحلقه چاه بزنندو گاهی میگویند لوله‌کشی میشود. خلاصه فقط سئوالم این‌است که‌اگر وضع مجیدیه بهمین منوال است‌آلونك خودرابفروشم وازاین وضع فلاکتبار فرارکنم؟
ح-روزبهانی

عرضحال بنده خدا

*من یك بنده‌خدا هستم و عرضحال دارم وخواهش میکنم آنرا بنویسید، کوچه‌های اطراف میدان فوزیه بعلت عدم‌توجه ماموران‌برزن پرازخاك و کثافت شده ضمنا اداره‌آب تهران هرجارا که‌کنده‌همان طور خرابه مانده‌است نه‌برزن برای مرمت آن اقدام میکند نه‌سازمان آب بروی مبارك‌می‌آورد.
ه-مستشاری

شعله‌های دود و آتش

بقیه از صفحه ۵

های ارتشی بسوی جایگاههائیکه تهیه شده بود رهسپار گشتند.

جایگاه مخصوص شاهنشاه در ارتفاع پنج متری بر پا و با قالی زیبائی مفروش شده و ممثال والاحضرت ولیعهد در جلوی آن نصب گردیده بود.

چندین هزار نفر از اهالی دزفول‌و روستائیان این منطقه در اطراف فرود گاه اجتماع کرده بودند ونیز عده‌ای از ارتشیان مقیم دزفول و مستشاران و خلبانان آمریکائی و خانواده های افسران و درجه‌داران نیروی هوائی پایگاه وحدتی نیزدر جایگاهائیکه برای آنان تهیه شده بود دیده میشدند

ساعت‌نه‌وبیست‌دقیقه‌شاهنشاه‌به اتفاق والاحضرت شاهپور غلامرضا پهلوی به وسیله‌یك هواپیمای وایکانت‌وارد فرودگاه وحدتی‌شدند دراین موقع ابراز احساسات شدیدی نسبت به شاهنشاه صورت گرفت‌وسپس تیمسار سرتیپ‌محمود نعیمی راد گزارش نظامی بعرض رسانید

آنگاه مراسم احترامات نظامی به عمل آمد و سلام شاهنشاهی نواخته‌شد و شاهنشاه به وسیله اتومبیل‌ازاستقرارگاه‌گارداحترام به طرف جایگاه مخصوص تشریف فرما گشتند.

گزارش فرمانده نیروی‌هوائی

دراین هنگام تیمسار سپهبدامیر خاتمی فرمانده‌نیروی‌هوائی گزارشی باین شرح معروض داشت: شاهنشاها: کارکنان نیروی‌هوائی مراتب سپاسگزاری‌خودراز افتخار بزرگی که بار دیگر با تشریف‌فرمائی ذات اقدس ملوکانه‌به‌پایگاه هوائی وحدتی نصیب آنان گردیده از صمیم قلب به‌پیشگاه شاهانه عرضه میدارند.

از ۲۵ مهر سال ۱۳۲۵ که‌شاهنشاه باقبول گواهینامه و نشان خلبانی عموم کارکنان این رسته را قرین سربلندی و مباهات فرمودند نیروی هوائی چنین روز فرخنده رابعنوان «سالروز نیروی هوائی شاهنشاهی» برگزیده واز آن تاریخ همه‌ساله مراسمی متضمن ارائه نتیجهٔ مساعی وتعلیمات سالانهٔ خود در پیشگاه همایونی و ملت ایران برگزار میکند.

افسران و افراد نیروی هوائی امیدوارند که برنامهٔ عملیات‌هوائی امسال بعنوان نمونه‌ای از فعالیت های یکسالهٔ آنان مورد توجه ذات اقدس شاهانه قرار گیرد.

در یکسال گذشته نیروی هوائی به‌رهبری خردمندانه شاهنشاه در اجرای برنامه های خود بموفقیتهائی نائل آمده که جزئیات‌این‌پیشرفت هاطی گزارشات مرتب به عرض مبارك رسیده است واز تکرار آن خودداری میشود.

کارکنان نیروی هوائی آرزومندند که همواره باتائیدات خداوندمتعال تحت عنایات فرمانده تاجدار خود توفیق خدمتگزاری‌وجانبازی‌بیشتری رادر راه حفظ تاج و تخت سلطنت واستقلال میهن عزیز بدست‌آورند.

اینك باعرض سپاسگزاری‌مجدد ازتشریف‌فرمائی ذات اقدس‌شاهانه به‌این پایگاه استدعا دارد اجازه فرمایند عملیات و نمایشات هوائی طبق برنامهٔ تقدیمی آغاز گردد.

عملیات تاج طلائی

پس از پایان گزارش فرمانده نیروی هوائی شش فروند هواپیمای جت‌تیم‌تاج طلائی با عملیات دسته جمعی در ارتفاع کم اشکال‌هندسی ساختند و یك‌فروند جت نیزعملیات آکروباسی انجام داد.

ناگهان شش فروند هـواپیما در ارتفاع ده‌هزارپائی عملیات«لوپ» انجام دادند و ضمن انجام ایـن عملیات نمایشات بسیار جـالب و خطرناکی انجام دادند و از روی یکدیگر رد شدند.

هنگام انجام عملیات «لـوپ» هواپیماها در ارتفاع پنج‌متری از بالای سرتماشاگران عبور کردند بطوریکه همه دچار ترس و وحشت گردیدند. وتاهنگامیکه‌دومین‌قسمت برنامه که بوسیله هواپیما هـای داکوتا حامل چتربازان‌آغاز گردید هنوز تماشاگران بحال عادی برنگشته‌بودند!

این عملیات خطرناك و ماهرانه خلبانان جت مورد توجه‌قرار گرفت سپس عملیات چتربازان مسلح که از چهارفروند هواپیمای داکوتاخود رابزمین پرتاب کردند و پس از فرود طی یك عملیات نظامی وحمله گازانبری محل دشمن را تصرف وبه‌آتش کشیدند، آنگاه عملیات چتربازان دسته دوم و سقوط آزاد از ارتفاع ۱۲ هزارپا در حالی که چتربازان بین ۶۰ تا ۱۰۰ ثـانیه سقوط آزاد انجام میدادند و چتر های خودرا باز میکردند انجـام گرفت. دوتن از چتربازان‌درست مقابل جایگاه مخصوص فـرود آمدند و در حالیکه نسبت‌بشاهنشاه مراسم احترام نظامی انجام دادند از طرف حضار باابراز احساسات وکف‌زدنهای شدید استقبال گشتند

قدرت آتش

دراین هنگام عملیات و نمایش قدرت آتش نیروی هوائی ایـران وسیله ۲۵ فروند ازجت‌های‌جنگنده وبمباران وسیله راکت، بمب و مسلسل انجام شد و در فاصله۱۰۰ تا۲۰۰ متری جایگاه مخصوص که تانکرهای نفتکش، ایستگاه راه‌آهن، قطار راه‌آهن، مراکـز مهمات دشمن را که ساخته بودند مورد هدف قرار دادندودرچنددقیقه تمام هدف را دقیقا به‌آتش بستند، عملیات شکاریها وبمب‌افکن‌های جت نیز وسیله خلبانان در کـمال مهارت انجام گرفت و شعله های آتش توام با دود سیاه که براثـر انفجار نفتکش ها ایجاد شده بود تاارتفاع ۵هزارپائی‌آسمان فرودگاه را سیاه کرده و ازتابش نـور خورشید جلوگیری میکرد.

درساعت ده‌وچهل وپنج دقیقه نمایشات هوائی «آکروباسی‌عملیات چتربازان و نمایش قدرت آتش» پایان یافت وشاهنشاه مدت ۱۵ دقیقه بادوربین از جایگاه‌مخصوص بدقت مواضع بمباران شده را مشاهده کردند.

تفقد شاهنشاه

ساعت یازده شاهنشاه جایگـاه مخصوص را ترك کردندوبااتومبیل بجلوی صفوف چتربازان که‌عملیات نظامی وپارتیزانی انجام داده بودند تشریف‌فرما شدند و ضمن ابـراز تفقد نسبت به آنان ازهر یـك سئوالاتی پیرامون ساعات پـرواز وعملیاتی که بامسلسل و تفنگ‌انجام دادند نمودند و توضیحات‌لازم‌وسیله چتربازان بعرض رسید.

آنگاه شاهنشاه بااتومبیل‌بجلوی صفوف خلبانان جت‌رفتند و آنان را مورد مرحمت قرار دادند، بعد قسمت های مختلف پایگاه‌وحدتی دزفول وتیپ شکاری مورد بازدید قرار گرفت، شاهنشاه پس ازاین بازدید روی سکوی مخصوص‌قرار گرفتنددسته موزیك‌سلام‌شاهنشاهی رانواخت وگارد احترام مراسم نظامی بجای آورد.

شاهنشاه در ساعت یازده‌وپنجاه دقیقه باهواپیمای‌وایکانت فرودگاه پایگاه وحدتی را بسوی تهران‌ترك گفتند و در ساعت ۱۳وسی دقیقه هواپیمای حامل شاهنشاه‌درفرودگاه مهرآباد برزمین نشست.

صرفه‌جوئی در بودجه

خبرنگـار ما همچنین گـزارش می‌دهد: بمنظور صرفه‌جوئی‌دربودجه‌ارتش‌شاهنشاهی پذیرائی ناهار از مدعوین بعمل نیامد و مدعوین پس از صرف نوشابه‌های غیرالکلی در یکی از آشیانه‌ها وسیله هواپیماهای‌داکوتا بسوی تهران رهسپار شدند.

قابل‌توجه‌جناب آقای وزیردادگستری و تیمسار معظم فرمانده کل ژاندارمری

روز چهارشنبه ۱۱مهرماه جاری در بیابان مابین ملایر و همدان قتل فجیعی واقع که دو نفر بعنوان سوار شدن بیك کامیون باری جلوی ماشین مزبور را دربین راه گرفته راننده کامیون (فرج‌الله بایرامی) بعنوان اینکه کامیون باری محل سوار کردن مسافر ندارد از انجام درخواست آنان معذرت خواسته لیکن دونفر نامبرده سماجت و لجاجت بخرج داده مانع از حرکت کامیون‌شده بمحض پیاده شدن راننده که آنها را از جلوی ماشین رد کند یکی از دونفر مزبور بنام صدقعلی فرزند رضا علی براننده حمله و باایراد جرح که منتهی بفوت راننده مزبور گردیده‌هر دو نفر متواری شده و کمك راننده هم کاری از دستش جز اطلاع حادثه بپاسگاه ژاندارمری زمان‌آباد برنیامده نظر براینکه پاسگاه ژاندارمری پس‌از اطلاع جریان بمقامات مربوطه (دادسرا و گروهان ژاندارمری ملایر)- مقامات نامبرده بدون اینکه از طرف مقتول کسی برای تعقیب پرونده باشد وبدون اینکه مقتول‌را بشناسد شروع‌برسیدگی وفعالیت برای دستگیری قاتل نموده ضمن انجام تشریفات مقدماتی از قبیل معاینه جسد و جمع آوری آلات جرم و تحقیق ازاهالی نزدیك‌محل وقوع حادثه قتل و مطلعین بالاخره قاتل راکه متواری شده بود پس‌از بیست‌و چهار ساعت دستگیر ضمن بازجوئی و جمع آوری دلایل جرم و مواجهه قاتل با شهود باکمال بی نظری بر وفق عدالت و قانون بقضیه رسیدگی و پرونده مطروحه درانداك مدت‌تکمیل ومعد برای صدور قرار نهائی مجرمیت قاتل مسلم و تنظیم کیفرخواست واحاله پرونده بدادگاه جنائی میباشد - اینجانب که عموزاده مقتول و وکیل وراث مقتول میباشم پس از ده روز برای اطلاع از جریان حادثه به‌ملایر عزیمت نمودم و ازجریان تکمیل پرونده‌بشرح فوق مطلع گردیدم اینك به‌ندای وجدانی وظیفه خود میدانم که ضمن تشکر از آقایان فرید مهاجر دادیار محترم دادسرای شهرستان ملایر و آقای صدرنیا بازپرس دادسرای نامبرده و فرمانده گروهان ژاندارمری ملایر که در رسیدگی واحقاق و حق و اجرای قانون عدالت بدون تعقیب شاکی و اولیاء دم از هرگونه اقدام قانونی دریغ نکرده‌اند لذا وجود چنین قضات و مامورین لایق را بمقام جناب آقای وزیر دادگستری و تیمسار معظم فرمانده کل ژاندارمری تبریك عرض نموده توفیق مامورین صالح و فعال بی نظرو خدمتگزار را از خداوند متعال مسئلت دارد.

حاج اسدالله علیزاده مدیر بنگاه باربری خاور نو
آ-۳۸۳۹ ۱

انجمن‌های محلی

درانجمن رباط‌کریم لوله‌کشی میخواهند

جلسه انجمن محلی خیابان رباط کریم باحضور آقای‌جهانی و جمعی از اعضاء تشکیل شد. در این جلسه موضوع لوله کشی مطرح گردیدو چندنفر معین شدند تا با آقای مهندس روحانی مدیر کل آب تهران ملاقات ودرخواست نمایندتا هرچه زودتر این‌منطقه را لوله‌کشی نمایند در این‌جلسه دراطراف‌پوشش روی نهر فیروزآباد مذاکراتی بعمل آمدو تصمیماتی اتخاذ شد

امروز انجمن محلی منطقه شش جوادیه ضمن اشاره‌بسرمقاله روزنامه اطلاعات درباره همکاری واقدام این واحدهای اجتماعی نامه‌ای‌دراین‌مورد بروزنامه نوشت که‌عینا چاپ میشود

جناب آقای مسعودی‌مدیر روزنامه اطلاعات

چند شب قبل نزدیك بودسانحه دهشتناکتری در اثر جریان سیل‌در جوادیه حادث شود خدا رحم کردو بخیر گذشت اینکه در سر مقاله دیروز اطلاعات اشاره فرموده‌اید معتمدین محل و انجمن محلی چرا اقدام نمیکنند حق باجنابعالی است همه باید در فکر پیش بینی چنین پیش آمد ها باشند هرگاه‌عطف‌توجه کرده به‌آرشیو روزنامه اطلاعات مراجعه فرمائید در پرونده مربوط‌به انجمن محلی منطقه ۶جوادیه‌ملاحظه خواهید فرمود چندین ماه قبل‌هیئت مدیره این انجمن بمقامات مربوطه اعلام خطر نموده است که این نهر دیوانه است علاج واقعه را قبل از وقوع بکنند خطر نهر مرتفع نشده وبجای خودباقی است بایك رگبار دیگر جریان تجدید خواهد شد خداوند به جنابعالی توفیق فرماید همیشه در فکر مردم هستید وبموقع بمقامات صلاحیتدار تذکر میدهید تمنا دارد در صورت امکان قدری صریحتر بنویسید تافرصت باقی است اقدامات احتیاطی را بجاآورند نهر فیروز آباد در دست ساختمان است چنانچه بارش دیگری بیاید سیل بنیان کن دیگری راه خواهد افتاد وای بسا خرابی این دفعه صد برابر قبلی باشد.

باتقدیم احترامات

جدول کلمات متقاطع شماره ۲۲۲۷

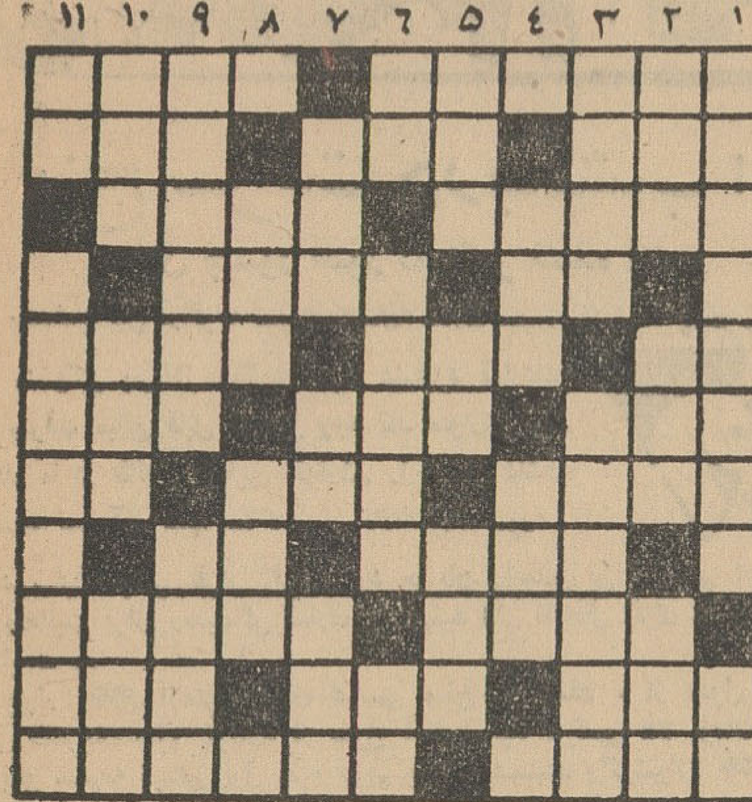

افقی: ۱- مال آدمیزاد -چون دردی بسراغ آید بسراغ اومیروند ۲- از خوراکیهای معمولی - آقا ایستادن حاجب ودربان - اگر زاده - ابتداء ۳- جائی برای درسش زمزمه محبتی باشد طفل گریزپا جمعه وشنبه نمیشناسد ۴- درخشم برلب آید - دل خوبان چنین است ۵- ماجرای فرارش‌از داستانهای عجیب جنك دوم بود - آینه‌ای برای تماشای سرتاپا -از روسپیدان ۶- گود - حماسه‌سرای نابینا - طرف جنوب ۷- آهسته - سوراخ گیری ناپیدا درجامه‌و قبا- باآب‌کبابش کنید ۸- ازگویندگان نوپرداز فرانسوی - فوت و فن‌کار ۹- باپنیر دوستی قدیم و ندیم دارد! -از اسامی تازه درآمد زنانه ۱۰- واحد پیش‌آهنگی-حرف عصای وارونه - منطقه‌ای درفرانسه ۱۱- اگربه مدرسه نرفته درعوض کلاهی از مخمل دارد - چون‌بخت برگردد باهمه نرمی دندان‌میشکند.

عمودی: ۱- از نویسندگان معروف فرانسوی که چندسال پیش جایزه نوبل هم گرفت و مرد - ردیف ۲- آتش - درخت خوش‌اندام - از احادیث معروف و معتبر ۳- ثانی است - در فیزیك اکتشافات و فرضیات معروفی دارد ۴- پیوند خیالی زمین وآسمانها -ذی الجوشن کبیره -فرزند فرزند- عددی است - خودش را جای اصل‌جامیزند ۶- پهلوان - دورنك دارد و نیم‌رخسار ۷- حرار ت- طاقچه بالا - در هرکاری بیاید آنراسست میکند ۸- قصد واراده - نویسنده انگلیسی که در باره دنیای آینده داستانهای عجیب دارد ۹- شبیه جزیره‌ای در اروپا که غالبامنشاء حوادث وانقلابات خونین بوده است - معروفترین مجسمه جهان رادر آنجا یافته‌اند ۱۰- روز - برادر ناخلف هزار دستان - شکننده ۱۱- گرفتن از راه هوا - منزلگاه دوستان بی‌آزار و سخنگویان خاموش.

حل‌جدول شماره ۲۲۲۶

انجمن محلی خیابان اشرف پهلوی
مدرسه، درمانگاه، کلانتری

جلسه هفتگی‌انجمن محلی‌خیابان اشرف پهلوی در محل انجمن به ریاست آقای خاقانی و با حضور آقایان محمدی- منصورعزیزسلطانی قدیری - حسینی -مقیمیان-شادمان محمد نبی - حاج سیاح -مخبریان جمشیدی تشکیل شد و آقای‌خاقانی پیشنهاد نمود چون حوزه این‌انجمن دبستان و دبیرستان دخترانه و پسرانه‌و همچنین کلانتری‌برای‌حفظ انتظامات محل و درمانگاه از نظر تامین بهداشت ساکنین ندارد با اکثریت آراء موافقت شد در این سه مورد نامه‌هائی از طرف انجمن بمقامات مربوطه جهت اقدام نوشته شود.

وضع زاغه نشینان

آقای محمد علی آذرهوش یکی ازساکنین نازی آباد امروز طی شرحی اطلاع دادکه وضع زاغه‌نشینان جنوب شهر اسفناك است‌وی ضمن ارسال نامه‌هائی بمقامات‌ملکت درخواست توجه کرده است

به خیابان فرح توجه نمیشود

امروز ساکنین خیابان فرح شهر ری‌باداره روزنامه آمده‌واعلام‌کردند که‌شهرداری شهر ری بوضع‌خیابان فرح توجهی نمیکند ساکنین گفتند که‌این خیابان باید شن ریزی شده وهمه روزه مامورین برای‌جلوگیری از گردو خاك آنجا راآب پاشی نمایند.

نارمك جای اتوبوس شوئی نیست

نمایندگان انجمن محلی‌بخش‌دو نارمك طی نامه‌ای نوشته‌اند توقفگاه شرکت واحد درنارمك جان مردم این منطقه را تهدید می کند مردم نوشته‌اند که رانندگان اتوبوسهای شرکت واحد هنگامی که‌از شهر به توقفگاه می آیند دیوانه وار اتوبوس میرانند و دود گازوئیل و گردو خاك ناشی از حرکت اتوبوسها در خیابان های خاکی همه جارا تیره و تار می‌کند اخیرا بدستور شرکت اتوبوس‌های شرکت را جهت شستشو به‌سر چاه آب آشامیدنی مردم نارمك می‌آورند. این عمل خلاف بهداشت است و در سر چاهی که از آب‌آن مردم استفاده میکنند نباید اتوبوس شسته شود. چندبارمردم به مقامات مسئول شکایت کرده‌اند ولی کسی توجهی ندارد. از شرکت واحد و سایر مسئولین شهرداری تقاضا کرده‌اند تااز این کار جلو گیری گردد.

تراکتور فوردسن

۵۲ اسب
قوی ـ محکم ـ باصرفه

سرویس مجهز سیار و ثابت
درتمام نقاط کشور دراختیار شماست

FORDSON
FARMING

Ford

نماینده انحصاری: شرکت سهامی تهران موتور - خیابان اکباتان
تلفن: ۳۳۶۵۸ - ۳۷۱۹۸ - تلگرافی: روغنی

بابودن کُریسیدین
اززکام نترسید

مذاکرات بروکسل
در صادرات امسال ایران ببازار مشترک بی‌نتیجه بود
امسال قریب ۴۰ هزار تن کشمش قابل صدور موجود است

بازار تهران پس از بازگشت وزیر بازرگانی احساس نمود که مذاکرات ایران وبازار مشترک در بروکسل نتایج فوری نداشته است ونمیتوان منتظر نتیجه آن در وضع صادرات امسال بود . در حالیکه صادر ـ کنندگان بعضی از اقلام کالاهای مهم مثل کشمش و نظایر آن انتظار نتایج فوری از مذاکرات داشتند .

بطوریکه از اظهارات وزیر بازرگانی استنباط شد مذاکرات ایران و مقامات بازار مشترک تا اواخر سال ادامه خواهد یافت و چون بازار مشترک ابتدا باید براساس توضیحات ایران پیشنهادهائی را تدوین کند این پیشنهادها در ایران مورد مطالعه مقامات اقتصادی قرار گیرد و در صورت قبول تازه هیئتی از طرف بازار مشترک بایران بیاید تا پس از مذاکرات این هیئت قراردادی بین ایران و مقامات بازار مشترک منعقد شود .

هریك از مراحل فوق بفرض آنکه دچارتجدید نظر و تمدید مدت نشود مدتی وقت لازم دارد . البته کوشش مقامات ایرانی قابل توجه وارزش است اما آنچه که بعنوان نتایج آنی این مذاکرات مورد انتظار بود حاصل نشده است . تجار باید براساس مقدورات خود وسوابق خ در مورد کشمش اقدامات مجدانه‌ای بعمل آورند . با زیادی محصول امکان بیش از ۴۰ هزار تن صدور کشمش وجود دارد .در سال قبل مابه ۳۵ کشور کشمش صادر کردیم که نشانه بازاروسیع این کالاست اگر در زمینه توسعه وازدیاد صدور محصول کشمش در بازارها سال گذشته اقداماتی انجام گیرد نتایج آن مفید تر و اصولیتر خواهد بود.

بازار کشمش ایران است در سال جاری هم خرید عمده‌ای خواهد کرد وبفرض کمتر خریدن امکان زیادتر فروختن به ۳۴ کشوردیگر فراوان میباشد این سیاست تنها سیاست ممکن و ضروری است در صورت موفقیت ، آینده محکم و مطمئنی برای صدور کشمش ما بوجود می‌آورد که ارزش آن کمتر از ارزش موفقیت در بازار مشترک نیست .

در هرحال آلمان که بزرگترین

اقتصادی اطلاعات

صاحبان صنایع ومعادن کشور
درانتظار تشکیل اطاق صنایع ومعادن هستند

امروز یکی از صاحبان صنایع در مورد تشکیل اطاق صنایع و معادن بخبرنگار ما گفت :صاحبان صنایع و معدنداران همچنان منتظر تشکیل اطاق صنایع ومعادن هستند وهمه منتظرند که دعوت سی تن موسسین اطاق هرچه زودتر بوسیله آقای دکتر ضیائی وزیر صنایع و معادن انجام گیرد.

مدیر مزبور افزود: در حال حاضر آنقدر مسائل مختلف و مهم در سرراه اطاق صنایع و معادن قرار دارد که بتعویق افتادن کاراطاق در هرروز ممکن است رفع مشکلی رامدتها به‌تاخیر اندازد .

وی ادامه داد همانطور که سرعت عمل و علاقمندی آقای وزیر صنایع در گذراندن تصویب‌نامه اطاق صنایع ومعادن مورد تقدیر وتشکر صاحبان صنایع و معدنداران قرار گرفت مسلما آغاز کار این اطاق بیشتر قابل تقدیر وشایان ارزش است وزیر صنایع و معادن توانسته است در چندماه اخیر برای صنایع ومعادن مفید واقع شود و برای توسعه صنعت و معدن کوششهائی بنماید .

دولت نیز باید در تائیدوتقویت وزیر صنایع کوچکترین تزلزلی نداشته باشد زیرا شرایط موجود کشور مابیش از هرموقع دیگر ضرور تحمایت و تقویت صنعت و معدن رانشان میدهد .

مشاور عالی اموراداری
شورایعالی اداری کشور وارد تهران شد

آقای «هانت»مشاور عالی اموراداری سازمان ملل متحد بنابتقاضای ایران بمنظور همکاری باشورای عالی‌اداری کشور وارد تهران گردید و مشغول بکار شد .

آقای «هانت» طبق برنامه‌ایکه از طرف قسمت اموراقتصادی واجتماعی اداره کمکهای فنی سازمان ملل بعمل میآید وظیفه‌سرپرستی فعالیت‌های کارشناسان دیگر سازمان ملل را که باشورایعالی اداری کشور همکاری خواهند کرد بعهده دارد .

آقای هانت چندین سال بسمت قائم مقام استاندار ایالات شمال غرب کانادا انجام وظیفه کرده و قبل ازعزیمت بایران مقام مشاور عالی‌اموراداری دروزارت امور خارجه شمال کانادا را داشته است.

آقای هانت از دانشکده دفاع ملی کانادا که یکی از مهمترین دانشکده های‌اموراداری آنکشور میباشدفارغ‌ـ التحصیل شده است .

تلفن مستقیم وقت اقتصادی ۳۰۴۵۹۱

مجمع عمومی شرکت مصالح ساختمانی بانك رهنی تشکیل شد

مجمع عمومی‌شرکت لوازم‌ساختمان بانك رهنی دیروزدرمحل بانك‌تشکیل گردید . در این مجمع اعضای مجمع منجمله آقای ویشکائی مدیر عامل‌بانك رهنی شرکت داشتند .

در جلسه امروز خط مشی شرکت وعمل کرد آن در سال گذشته مورد بررسی قرار گرفت و تصمیماتی اتخاذشد .

ده هزار حلقه لاستیك کامیون
تاپایان سال توسط شرکت تعاونی کامیون داران وارد میشود

امروز آقای آذرفرئیس اتحادیه کامیونداران اظهار داشت قراراست شرکت تعاونی صاحبان کامیون تا پایان امسال در حدود ۱۰٫۰۰۰حلقه لاستیك از خارج وارد نماید .

لاستیك های مزبور فقط‌بسهامداران سهامدار توزیع میشود .

تاکنون این شرکت در حدود ۷۰۰۰ حلقه لاستیك بقیمت حدود ۶۰میلیون ریال از خارج‌وارد وتوزیع کرده‌است این مقام افزود این شرکت ازدولت خواسته است برای کمك‌بکامیونداران اجازه داده شود لاستیك و لوازم‌یدکی از طریق برات وصولی وارد شود .

آقای آذرفرسپس گفت باواردات ـ لاستیك توسط این شرکت لاستیك در حدود ۳۵ در صد ارزانتر تمام میشود. لاستیك های مزبور فقط بسهامداران شرکت مزبور فروخته میشود صاحبان کامیون نیز از شرکت تعاونی‌کامیون داران استقبال نموده‌اند وفروش سهام افزایش زیادی یافته است .

بطوریکه سرمایه سهام شرکت که در بدو امر ۲ میلیون ریال بود اکنون‌به حدود ۲۰ میلیون ریال رسیده و پیش بینی میشود تا پایان امسال سرمایه شرکت به حدود ۵۰میلیون ریال‌برسد اکنون در حدود ۴۵۰ نفر سهامدار شرکت می باشند و درصورتیکه با درخواستهائی که رسیده است. سهامـ داران شرکت بزودی به ۴۰۰۰ نفر خواهد رسید و کلیه آنان ازتسهیلات شرکت استفاده خواهند کرد .

آگهی برای اطلاع کلیه پیشه‌وران

لزوما باطلاع کلیه پیشه‌وران تهران میرساند که مامورین‌بازرسی بهداشت وکنترل مواد غذائی که از طرف اداره کل بهداری شهرداری بازرسی اماکن می‌پردازند دارای کارت مخصوص بوده وبصورت اکیپ چندنفری وظائف خویش را انجام میدهند .

از متصدیان اماکن عمومی وپیشه‌وران انتظار دارد که در هرمورد قبل از آغاز بازرسی کارت مامورین مربوطه را ملاحظه ودرصورتیکه اشخاص منفردا خودرابازرس بهداشت معرفی ویااز ارائه کارت‌خودداری نمودند وسیله تلفن ۴۵۰۸۸ این بهداری کل را مستحضر فرمایند.

الف ۴۲۸۱

مدیر کل بهداری شهرداری ـ دکتر هدایت

آ ـ ۲۱۰۹۲ ۱ـ۲

آگهی انتخاب اعضاء هیئت مدیره و بازرس‌حساب شرکت سهامی ژنرال پلاستیك‌ثبت شده بشماره ۵۳۳۵ باسرمایه شش میلیون‌و هشتصد و هشتاد و پنج هزار ریال تمام پرداخت

برابر نامه مورخ ۲۵ر۷ر۱۳۴۱ به پیوست صورتجلسه مجمع عمومی عادی شرکت سهامی‌ژنرال پلاستیك مورخ ۲۱ مهر ماه ۱۳۴۱ آقای کریستیان کروگر بسمت رئیس هیئت مدیره آقای ناصر ملا ابراهیم کشفی بسمت مدیر عامل و عضو هیئت‌مدیره وآقایان صمد کشفی ـنورالله کشفی و لطف‌الله حلیمی بسمت اعضاء هیئت مدیره شرکت برای مدت دوسال انتخاب گردیدند. هر یك از اعضای هیئت مدیره اختیار دارد بمسئولیت خود تمام یا قسمتی از اختیارات و حق امضای خود را باشخاص دیگری واگذار کندو کلیه اسناد و مدارك تعهد آورشرکت باید بامضای دو نفر از سه نفر آقایان کریستیان کروگر ـ ناصر ملاابراهیم کشفی و صمد کشفی با مهر شرکت برسد .

آقای لئون نهورای بسمت‌بازرس حساب‌شرکت برای مدت یکسال انتخاب گردید .

مراتب بثبت رسیده و طبق ماده ۲۰۰ قانون تجارت برای اطلاع عموم در روزنامه رسمی کشور شاهنشاهی ایران و یکی از جرائد کثیرالانتشار یومیه تهران آگهی میگردد .

آ ـ ۱۳۸۴۹ رئیس اداره ثبت شرکتها ومالکیت صنعتی ـ مهدی نراقی

تجدید آگهی مزایده فروش خانه

ششدانگ حیاط و خانه پلاك شماره ۸۹۳ واقع دربخش ٤ تهران خیابان البرز (امیریه) کوچه فردوسی متعلق به‌آقای‌حاجی حسین‌ستاری ورشکسته که‌مساحت عرصه آن طبق اندازه‌گیری کارشناس ۳۵۷ متر مربع و دارای سه طبقه بانضمام امتیاز کنتور برق ده آمپر ولوله کشی آب است و معادل مبلغ ۱۵۳۶۴۸۰ ریال ارزیابی شده از طریق‌مزایده بفروش میرسد طالبین میتوانند برای اطلاع از مشخصات و چگونگی آن قبل از جلسه مزایده به اداره تصفیه امور ورشکستگی در کاخ دادگستری مراجعه ودر محل نیز خانه و مشخصات آنرا ملاحظه نمایند سپس مبلغ ۷۶۸۲٤ ریال نقد بعنوان سپرده در صندوق حسابداری اداره کل تصفیه در مقابل اخذ رسید تودیع نمایند و رسید مذکور را بضمیمه پیشنهاد کتبی خویش تاآخر وقت‌اداری روز شنبه ۲۶آبان ۱۳۴۱ بدفتر اداره کل تصفیه تسلیم کنند پیشنهادات رسیده ساعت ۹ صبح روز یکشنبه ۲۷ آبان ٤۱ در دفتر اداره باز و قرائت خواهد شدحضور پیشنهاد دهندگان در جلسه مزایده آزاد خواهد بود اداره در رد یاقبول هریك یاتمام پیشنهادات مختارو به‌پیشنهادات بدون سپرده ترتیب اثرداده نخواهد شدو هزینه‌های متعلقه در دفتر اسناد رسمی تماما و نیزمالیات و عوارض و دریافت مفاصا از دارائی وشهرداری بعهده برنده مزایده است چنانچه برنده مزایده از انجام معامله و پرداخت قیمت استنکاف نماید علاوه براینکه سپرده او بنفع اداره ضبط‌میشود برابر مقررات قانون مسئول کسر قیمت وخسارات وارده نیز خواهد بود .

آ ـ ۱۳۷۹۵ رئیس اداره تصفیه تهران

در شش ماهه اول امسال در تهران

۱۹۲٫۳ میلیون تومان مالیات
توسط اداره وصول مالیات تهران وصول گردید

خبرنگار ما گزارش میدهد که دیروز آمار رسمی وصولی‌مالیات تهران منتشر شد. اهمیت وصولی مالیات تهران به تنهائی معادل اهمیت وصولی کلیه شهرستانهای ایران است. زیراکلیه شرکت‌های بزرك و موسسات تجاری‌و حتی دستگاههای دولتی که باید مالیات به پردازند مالیات خود را درتهران می پردازند‌بهمین جهت افزایش وصول آن کاملا در وضع وصولی دولت تاثیر دارد . در اوایل سال وقتی بودجه را برای بار سوم‌تعدیل میکردند ملاك تعدیل وصولی تهران بود زیرا قبل از آن بیش بینی مالیات بیش‌از مقدورات‌وصول تخمین زده شده بود.

آمار وصولی چند ماه اول ملاك خوبی برای پیش بینی حقیقی‌بدست داد .

امسال از آنجا که پیش بینی به حقیقت نزدیك بود وصول هم به سهمیه تعیین شده نزدیك شدو حتی کمی هم از آن افزایش یافت در طهران طبق آمار رسمی‌مودیان در ماه شهریور بیش از ۲۵٤ میلیون ریال مالیات پرداختند که نسبت به ماه مشابه سال قبل ۲۰ میلیون ریال افزایش داشت این مالیات شامل مالیات شرکتها و تجار و مقاطعه کار ها و پیشه‌وران و همه صنوف و مودیان ،باضافه مالیات دستگاههای دولتی بود.

در شش ماهه اول سال جمع وصول تهران بالغ بر ۱۹۲۳ میلیون ریال بود که نسبت به‌مدت‌مشابه۷۳ میلیون ریال و نسبت به سهمیه تعیین شده بودجه بالغ بر ٤۲ میلیون ریال افزایش نشان میدهد جمع مالیاتی که‌اداره کل وصول باید بابت سال جاری وصول‌نماید کمی بیش از ۳۷٦۲ میلیون ریال است در ماه جاری هم وضع‌وصول خوب بود بطوریکه درنیمه اول ماه در حدود سه چهارم سهمیه ماه‌را وصول کردند . امید زیادی وجود دارد که بعلت نزدیك بودن مهلت قانونی پرداخت مالیات پیشه وران از هفته جاری‌وآینده میزان وصول افزایش یابد و باضافه برای ماه آینده چندین پرونده بزرك مالیاتی باجراء گذارده شده‌و وصول‌گردد وزیر دارائی. پس از دریافت‌آمار شش ماهه وصولی مالیات تهران آقای دکتر طه و معاونین و روسا و کارمندان وصول را کتبا مورد تقدیر قرار داد.

خرید پنبه برای صادرات
موجب رونق معاملات گردید وبهای پنبه ترقی کرد

قیمت پنبه بعلت‌خرید جدیدی که برای صادرات انجام گرفت قریب۵۰ دینار تایکریال نسبت بهفته های‌قبل ترقی کرد و موجب رونق معاملات‌پنبه گردید .

پنبه درجه یك گنبد ۵ر٤۱ ریال گرگان ۷۵ر٤۰ تا ٤۱ ریال معامله شد .

این مظنه آخرین مظنه هائی بود که‌مصر روز سه شنبه دربازار معامله شد. در حال حاضر بازار پنبه با شایعات مربوط به محدودیت‌صادرات مواجه است اما از آنجاکه این‌مطلب بطور جدی مورد تایید نیست بازار کماکان تابع خرید های خارجی‌است.

همیشه قیمت های‌بازارتهران تابع قیمت های‌بورس های بین المللی پنبه است اگر قیمت بورس با قیمت داخلی ما تطبیق کند جریان معاملات پنبه تندتر میشود و الا معامله راکد شده و قیمت هاشروع به تنزل می نماید .

در مورد افزایش قیمت پنبه یکی از واسطه های پنبه اظهار داشت متاسفانه در سال قبل بعلت بورس بازی بی حسابی که در مورد پنبه خراسان بعمل آمد مقداری از پنبه سال قبل باقی‌ماندکه‌هنوز هم‌بفروش نرفته چون کارخانجات داخلی بعلت گرانی قیمت آنرا نخرید ند .

موضوع محدودیت‌صادرات درچند سال قبل هم مطرح گردید امادستگاه های مسئول دولتی‌آنراتایید نکردند. دردوسال‌قبل شورایعالی پنبه‌موافقت کرد بعضی از ارقام پنبه متوسط که مورد احتیاج کارخانجات داخلی‌بود و در ایران زمینه کمی داشت از خارج وارد شود اما عملا از این مقررات هم استفاده کافی نشد.

امکان سرمایه‌گذاری کانادا درایران
از طریق برنامه سوم ایران وکمك به‌آن وجود دارد

مذاکرات خصوصی بعمل آوردند در ظرف یکی دو روز اخیر اعضای‌هیئت نمایندگی کانادا باعده‌ای‌ازصاحبان صنایع تماس خواهند گرفت و برای سرمایه گذاری واحداث کارخانجات صنعتی در ایران مذاکره میکنند .

بدنبال مذاکرات دیروز هیئت اقتصادی و بازرگانی کانادابا مقامات سازمان برنامه امروز خبرنگار ما گزارش داد که باحتمال قوی دولت کانادا برای سرمایه گذاری ومشارکت باکنسرسیوم کمك‌بایران‌موافقت‌خواهد کرد .زیرا زمینه مساعد این همکاری پس از مسافرت هیئت‌نمایندگی‌سازمان برنامه بکشورهای اروپائی وآمریکا فراهم شده است لازم بتذکر است‌که اعضای هیئت نمایندگی کانادا نمایندگان موسسات و صنایع‌خصوصی آنکشورمیباشندوبهمین‌جهت‌نمایندگان مزبوربرای تماس باصاحبان صنایع ایران‌علاقه‌فراوان دارند .اعضای‌هیئت بازرگانی کانادا دیروز ظهر بدعوت اطاق بازرگانی درهتل‌ونك‌ناهارصرف کردند وبا اعضای اطاق‌بازرگانی

بانکهای خصوصی غیر مختلط
کانونی برای خود تشکیل میدهند

امروز یکی از مدیران بانکهای خصوصی غیر مختلط اظهار داشت فکر ایجاد کانون بانك‌های ایرانی برای بانکهای خصوصی بشدت دنبال‌میشود. اکثر مسئولین بانکهای‌ایرانی‌معتقدند با ایجاد کانون واحدی‌برای‌بانکهای خصوصی جنبشی در امور بانکی‌کشور بوجود خواهد آمد .

این مقام معتقد است با تشکیل‌کانون بانکها صددر صد ایرانی کلیدپیشرفت های خارج در این کانون موردبررسی قرار گرفته و پس از تطبیق آن با اوضاع اقتصادی کشور درکلیه بانکها بمورد اجراءگذارده خواهد شد.

در حال حاضر۸بانك‌ایرانی‌خصوصی غیر مختلط در کشور فعالیت‌میکنند. بقیه‌بانکها مختلط دولتی ویاخارجی‌می باشند .

هیئت بازرگانی کانادا
در شرکت معاملات خارجی

دیروز اعضای هیئت بازرگانی کانادا در شرکت معاملات خارجی حضور یافتند و باآقای دکتربزرك مدیر عامل شرکت و سایر مسئولین آن مذاکراتی انجام دادند .

در این مذاکرات مسائل مربوط به مناسبات بازرگانی بین ایران وکانادا مورد بررسی قرار گرفت .

لوله‌های خرطومی سوئدی

باندازه‌های ½۱ تا ٦اینچ‌رسید
برای خریدکلی تخفیف وشرائط مناسب‌داده می‌شود
نمایندگی ارسطوزاده و پسران خیابان فردوسی‌شماره ۵۶۲

تاریخ ۲۶ر۷ر٤۱

وزارت کشاورزی

آگهی نوبت دوم

مربوط باجرای قانون اصلاحات ارضی در کلیه مناطق بخشهای تابعه شهرستان های آذربایجان شرقی

پیرو آگهی نوبت اول مورخ ۱٦ر۷ر٤۱ بمنظور اجرای ماده هشتم قانون اصلاحی قانون اصلاحات ارضی کلیه مالکین مناطق :

۱ـ بخشهای حومه ـ اسکو ـ شبستر ـ هریس ـ شهرستان تبریز
۲ـ بخش حومه شهرستان سراب
۳ـ بخش ترکمان شهرستان میانه
٤ـ بخش های حومه ـ سنجید ـ خورش رستم ـ شاهرود ـ کاغذ کنان شهرستان خلخال
۵ـ بخش جلفا ـ شهرستان مرند
٦ـ بخشهای ورزقان ـ کلبیر ـ هوراند ـ خدا آفرین شهرستان‌اهر (ارسباران)
۷ـ بخشهای حومه ـ گرمی ـ پیله سوار ـ شهرستان مشکین‌شهر

که میزان مالکیت آنان از حد نصاب مقرر درماده ۲ قانون فوق وتبصره‌های مربوط به‌آن تجاوز مینماید موظفند بسازمان اصلاحات‌ارضی منطقه مربوطه که مرکز آن در ادارات کشاورزی شهرستان مربوطه است‌مراجعه و وضعیت املاك خودرا اعم از حد نصاب و مستثنیات مقرر در ماده ۳قانون مذکور دراظهار نامه های چاپی‌که از طرف سازمان‌مزبور دراختیار آنان گذارده میشود در دو نسخه نوشته بانضمام دونسخه از رونوشت مصدق اسناد مالکیت یا مستند تصرف خود حداکثر ظرف مدت یکماه از تاریخ صدور این آگهی بسازمان‌مزبور تسلیم و رسید دریافت دارند مالکینی که از تسلیم اظهار نامه مقرر خودداری ویاعالما و عامدا برخلاف حقیقت‌مطالبی قید کنند علاوه براینکه اداره کشاورزی محل راسا مبادرت به تنظیم صورت وضعیت املاك آنان خواهد کرد طبق تشخیص شورای اصلاحات ارضی بپرداخت یکصد هزار ریال جریمه نیز ملزم خواهند شد .

حوزه عمل این آگهی شامل کلیه دهاتی‌است که در تاریخ صدور این‌آگهی از لحاظ تقسیمات کشوری تابع بخشهای مربوط بهریك از شهرستانهای نامبرده بالا میباشد .

آ ـ ۲۱۲٤٤ وزیر کشاورزی

آگهی تشکیل مجمع عمومی

مجمع عمومی عادی سالی مالی ۱۳٤۰ شرکت تعاونی مصرف کارمندان شهربانی روز شنبه ۱۲ آبان ۱۳٤۱ ساعت ۹ صبح درسالن سخنرانی اداره زندان واقع درشهربانی کل تشکیل میگردد .

دستور جلسه عبارتست از :

۱ـ استماع گزارش هیئت مدیره
۲ـ تصویب بیلان سال ۱۳٤۰
۳ـ انتخاب هیئت مدیره
٤ـ انتخاب بازرسان شرکت

از صاحبان سهام یانمایندگان تام‌الاختیار آنان متمنی است بارعایت مقررات اساسنامه در ساعت و روز مقرره در مجمع حضور بهمرسانند .

شرکت تعاونی مصرف کارمندان شهربانی کل کشور

آ ـ ۱۳۸۱۳

کشتی ها

* کشتی های تجارتی «سواپریز» انگلیسی روز بیست و دوم مهر ماه با مقدار ۸۸۳تن کالا «تنگستان» انگلیسی روز ۲۱مهر ماه با مقدار ٤۱۳ تن کالا به بندر خرمشهر وارد شدند .

* کشتی «جیت‌برك» پاناما‌ئی‌حامل ۹۵۰۰ تن شکر دولتی روز بیست و دوم مهر ماه به بندر شاهپور وارد گردید .

طلا

پهلوی	۸۵۵
نیم پهلوی	٤٤۰
ربع پهلوی	۲٤۰
شمش طلا: هر مثقال	٤٤۸
پانزده مناتی قدیم	۱۵۰۰
پانزده مناتی جدید	۱۲۰۰
ده مناتی قدیم	۱۰۰۰
ده مناتی جدید	۸۳۰
پنج مناتی قدیم	٤٤۰
پنج‌مناتی جدید	۳۹۵
یك تومان مسکوك نقره قدیم	۱۲۸
یك‌تومان مسکوك نقره جدید	۲۷
ژرژ قدیم	۸۱۰
ژرژجدید حداکثر	۷۵۰
لیره عثمانی قدیم	٦٦۰
عثمانی جدید حداکثر	۵۸۰
ادوارد	۷٦۵
بیست دولاری قدیم	۳۵۰۰
بیست‌دولاری‌جدید حداکثر	۳۲۰۰
دولار مکزیکی قدیم	٤۵۵۰
دولار مکزیکی جدید	٤۰۰۰
انواع‌اشرفی‌قدیم ـ حداکثر	۳۱۰
اشرفی جدید ـ حداکثر	۱۲۱

صاحبان محترم کارخانجات

MAS

TOS

صنایع فلزی

جدیدترین دستگاههای صنایع‌فلزی موجود درتهران ـ انبار شرکت تجارتی ایران واشکودا

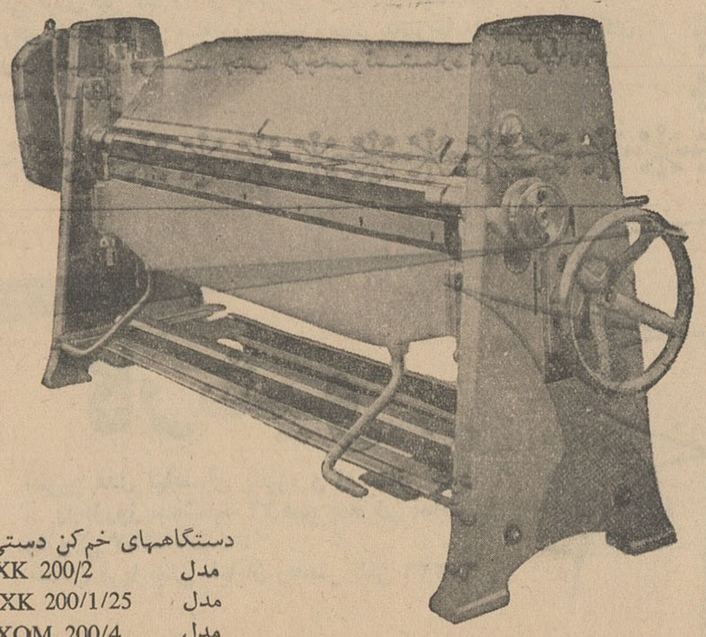

دستگاههای خم‌کن دستی		
مدل	XK 200/2	
مدل	XK 200/1/25	
مدل	XOM 200/4	برقی

نماینده انحصاری درایران: شرکت تجارتی ایران واشکودا ـ چهارراه یوسف‌آباد شماره ۲۰۳ تلفن‌های ٤۹۸۱٤ـ ٤۲۰۵۹ آ ـ ۱۹۵۹۰ (طوطی‌نو)

شرکت مردم در رفراندوم بزرگ مادر تاریخ مطبوعات ایران بی نظیر بود

۱۰۲۳۵ تن در رفراندوم عبور از ۵ قاره شرکت کردند

عبور از پنج قاره

این رفرنداوم که در نوع خود در ایران بی نظیر بود محقق ساخت برخلاف ادعای کسانی که معتقدند خوانندگان مطبوعات ایران طرفدار مطالب پیش پاافتاده هستند:

مردم میگویند سطح مطالب مطبوعات باید بالا رود

۱۰ نفر در مدت ۱۵ روز ۷۵۰ ساعت کار کردند تا موفق به استخراج نظر خوانندگان نسبت بمطالب این صفحه شدند

«رفراندم بزرگ» صفحه عبور از پنج قاره با موفقیتی که برای خودمان قابل تصور و پیش بینی نبود پایان یافت. از هزاران خواننده عزیزی که پرسش نامه چاپی را پرکردند و حتی نامه های محبت آمیز خویش را نیز چاشنی آن نمودند وبدین ترتیب اسباب تحکیم اعتقاد ما را به کار مفید و خلاقه‌ای که در صفحه عبور منعکس میشود فراهم ساختند یکبار دیگر سپاسگزاری میکنیم. نتیجه نویدبخشی که آنجائیکه نورخیره کننده زندگی رو به خاموشی میگذارد وفقط کور سوئی از آن باقی میماند ناگهان نوبت به دلمردگان و وازدگان می‌رسد که شروع به زاریدن کنند و فریاد برآورند که:

ـاهه، چه دنیای کوچك و پوچ و تاریکی است.

اینها دیگر آفتابی را که میتابد نمی‌بینند و ضربان قلب پر توان زندگی را که بی‌امان وخستگی ناپذیر میطپد نمیشنوند. شبیه پنگوئن خرف و تنبلی میشوند که نگاه ابلهانه‌اش را به اولین جاندار کیمیای قطب یخ‌زده میدوزد و ناگهان این فریاد مرده را از اعماق باطن کورش میشنود که:

ـآیا چیزی بنام زندگی وجود خارجی دارد؟

اما «زندگی» به پنگوئن‌ها اعتنائی نمیکند وهمواره پرشتاب‌تر میدود و به پیش میرود. واز قلب کوه‌های یخ وسکوت جاودانه قطب میگذرد و ناگهان در برابر افق طرب‌زائی قرار میگیرد که تازه آخرین مقصدش نیست. در ورای این افق دریاهای گرم‌تر و اقیانوسهای پهناورتر و سپس کرانه‌های سرسبز وجنگل‌های انبوه ودر پشت سر جنگل‌ها مزارع وباغات دهکده‌ها و شهرها قرار دارند واینها قلمرو انسان است.

دنیا آنقدر فراخ است که عقل پنگوئن قد نمیدهد تا از عظمت طول وعرض آن سر در بیاورد و برغم دنیای خاموش قطبی او، بقول «گورکی»: زمین که خالق خستگی ناپذیری است، با تمام قوا نفس میکشد.

در قالب تازه «صفحه عبور ازپنج قاره جهان» از این به بعد هر چه می‌بینید و میخوانید نشانی از تعلق لاینفك به همین دنیای گسترده و بزرگ دارد، ماشمارا سوار برمرکب های راهوار در:

گردش بدور جهان

شرکت خواهیم داد از کوه‌های سر بفلك کشیده و رودخانه‌های خروشان خواهیم گذشت وسیم‌های خاردار سرحدهارا خواهیم گسست وهرروز قدم‌بسرزمین تازه‌ای خواهیم گذاشت تا از زندگی انسان و تلاش پایان‌ناپذیرش برای آفریدن وبهتر زیستن مناظر تازه‌تری به‌بینیم. در شادیهای او سهیم شویم و در غم‌هایش شریك شویم وسپس باز هم مرکب‌ها را هی کنیم و:

پایان آنچه در جهان میگذرد

به‌پیش رویم. ما در سفر دور و دراز وپایان ناپذیر خود از آفریقای سیاه وخروشانی که نهضت‌های ضد استعماری آن هر روز یکی ازقلاع بندگی قدیم‌را فرومیریزند وزنجیر بردگی ایام واعصار را میگسلند خواهیم گذشت ودر آسیای کهن سال وافسانه‌ای ودر معابد بودائی خاور دور وهندوستان به گشت و گذار خواهیم پرداخت و نیزار های باطلاقی هندوچین‌را پشت‌سرخواهیم گذاشت ودر «پنج قاره جهان» تمام حوادثی را که میگذرد با نظر تیز بین خود بررسی خواهیم کرد و هنگامیکه خستگی راه‌پیمائی درازپایمان را آزرد تردیدی خواهیم کرد که در پنج قاره جهان گذشته تماشا خواهیم کرد وحتی دراعماق زندگی هنرمندان کندو کاو خواهیم کرد ودر پایان این گشت وگذار ها

فرهنگ سینما

راخواهیم خواند تاباتمام اصطلاحاتی که سازندگان فیلمها با آنها سرو کار دارند آشنا شویم واز آنها به عنوان محکهای خطاناپذیر والگو‌های بی چون وچرا برای شناسائی فیلم‌های خوب وبد استفاده نمائیم.

بعد از آنکه از سینما خارج شدیم گوشه دنجی سراغ خواهیم گرفت تا لحظه‌ای از های و هوی دنیای پر جوش وخروش بیاسائیم. اما هنوز تا لحظه بخواب رفتن ساعتی وقت داریم باید بسراغ بهترین کتابی برویم که:

در پس پرده سینما

وقایع نادیده ترو بیشمارتری را

امروز در جهان نمایش داده شد

خواهیم رفت ودر ارکستر فیلارمونیك لندن وبالشوی تئاتر مسکو وتئاتر ادئون پاریس تجسم بدیع‌ترین هنر نمائی‌ها وزیباترین اسلوبهای هنری را خواهیم دید وهنگام مقایسه مقام ومرتبه هنر در دنیای مترقی با کشور خودمان در خواهیم یافت که چگونه از قافله عقب مانده ایم و:

ادبیات جهان

امروز در جهان منتشر شد

در چهار چوب این ستون باارسکین کالدول در «جاده تنباکو» ملاقات خواهیم کرد وسپس با اشتاین‌بك «خوشه‌های خشم» رادر تاکستانهای جنوب آمریکا خواهیم چید. با «پابلونرودا» در کوچه‌پس کوچه‌های گل آلود «والپارزو» بادریوزگانی که زیر علم «گهنزالهویدلا» یقه میدرند وبا عمله ظلم وستم دست و پنجه نرم خواهیم کرد. ودرحالیکه با صف درازمان بدنبال «گوگول» راه میرویم نقاب دو روئی ونامردی را ازچهره «نیهیلوف» خواهیم‌درید.

وبعد سراغی از .....

داستان کوتاه در یکشب

راخواهیم خواندوبعد بخواب‌خواهیم رفت. ماضمن سیاحت دورودرازتان با «صفحه عبور از پنج قاره» حتی از پایگاههای پرتاب موشك‌در کیپ کاناورال و یا پایگاههای فراوان دیگری که در خاك پهناور شوروی قرار دارد ومرکز فعالیت نامه و پرسشنامه پر شده امید «پنج قاره جهان» درصفحه عبور طلوع میکند، جدول گویائی که‌بعد از آمارگیری نامه ها و جوابهای رفراندم بزرگ تهیه شده سیمای صاحبان واقعی این صفحه را نشان خواهد داد.

ماحصل جوابها وراهنمائی ها اینستکه همراه با تغییر وتکامل شکل وقالب صفحه عبور تاکید بیشتر برای مطالب:

۱ـعلمی
۲ـادبیات جهان
۳ـپزشکی
۴ـمعرفی کتاب
۵ـداستانهای کوتاه
۶ـفکاهی
۷ـ سینما وفیلم
۸ـ حوادث
۹ـباورقی

بعنوان مطالب «مورد توجه اساسی» خوانندگانش مطمح‌نظر قرار گیرد.

خوشوقتیم باطلاع خوانندگان عزیز خود برسانیم که قدرت تامین این توقعات تا حدوزیادی در شعاع امکانات ما قراردارد. ما غیر از توسعه ستون های مباحث وجدیدترین اخبار و مقالات علمی وپزشکی شما را در جریان وقایع ادبی جهان نیز قرار خواهیم داد. در ستون ادبیات جهان‌بهترین نویسندگان معاصر شرق‌و غرب را بشما معرفی خواهیم کرد ودر ستون «حوادث پنج قاره» تازه ترین حادثه سازان را باوقایعی که آفریده‌اند به شما خواهیم شناساند. بدیهی است که تامین تمام این مطالب ما را شبانه روزی دانشمندان برای:

تلاش در راه تسخیر فضا

است دیدن خواهیم کرد. در پایگاههای ناشناس فضائی‌شوروی خواهیم دید که چگونه دانشمندان روس راه (تسیولکووسکی) رادنبال کردند و چگونه در پژوهش‌های حیرت‌انگیز خود «نیکلایف‌وپوپوویچ» را شصت بار بدور «جهان پنج قاره‌ای» ما گردش دادند وچگونه میکوشند تانام نسل تسیولکووسکی همچون ستاره‌ای تابناك بر تارك افلاك وکهکشان بدرخشد. و در کیپ کاناورال همراه زهره نورد آمریکا با سرعت محیرالعقول ۱۷ هزار میل در ساعت راه دراز زهره را درپیش خواهیم گرفت وهمچنان خواهیم گرفت. اینها دیگر عرصه پهناورتری است وکباده‌کشان این گود غول‌هائی مانند حافظ ومولانا وگوته وشیلرو رودکی و «ایونکسو» وفردوسی و صدها پهلوان دیگر هستند. در این ستون در عین‌حال تازه‌ترین وقایع ادبی پنج قاره‌جهان از نظر شما خواهد گذشت و سر انجام هنگامیکه دیگر خواب‌شیرین یواش یواش فرا میرسد:

فرهنگ علوم

را مرور خواهیم نمود و با کلماتی که هر روز از برابر دیدگان ما عبور میکنند آشنا میشویم و از:

من و پرنشکم

توشه بر خواهیم چید. کاروان «صفحه عبور از پنج قاره جهان» بر بالین بیماران مشرف بموت حضور

مانده در صفحه ۲۰

۴ سال گذشت

از پیدایش «صفحه عبوراز پنج‌قاره» چهارسال می‌گذرد. ماخرسنگدیم که در آستانه پنجمین‌سال با کمك توخواننده عزیزوآنچه‌در طول این مدت آموختیم تحولی عظیم درمحتوی وشکل‌این صفحه بدهیم. کار اساسی‌مازشماره آینده شروع می‌شود و اطمینان می دهیم که مطالب‌صفحه عبور آنچنان خواهد بودکه شمارادر جریان‌کوچکترین تحولاتی که درتمام زمینه ها در عرصه پهناورجهان ما صورت می‌گیرد بگذاریم.

منبع‌وآنهاکه در راه بهبود این صفحه تلاش‌می کنند امشب بشمامعرفی‌شده‌اند.

خوانندگان ما چه میخواهند؟

۱۰۲۳۵ تن شرکت کننده‌در رفراندوم بزرگ صفحه عبور از پنج‌قاره آراشان را به ترتیب زیر بمطالب مورد نظر داده‌اند:

باید توجه داشت که تقریبا تمام خوانندگان ستون‌مورد«توجه اساسی» را پر کرده بودند و باین ترتیب در تمام مطالب اظهار نظر کرده‌اند.

مطلب	رای
علمی	۱۰۰۴۵
ادبیات جهان	۸۳۰۹
باورقی	۵۳۵۰
پاورقی مصور	۴۲۱۷
داستانهای پلیسی	۵۱۶۲
داستانهای جنائی	۴۱۰۳
داستانهای عشقی	۶۱۱۳
داستانهای تاریخی	۸۹۰۲
حوادث جنائی و متفرقه جهان	۶۵۹۲
معرفی فیلم	۵۳۱۲
زندگی هنرمندان	۶۱۰۴
اخبار کوتاه سینما	۸۱۶۹
معرفی کتابهای خارجی	۷۶۱۳
مطالب پزشکی	۸۳۱۱
داستان کوتاه در یکشب	۹۱۱۶
کاریکاتور و شوخی	۸۱۲۶
سخنان کوتاه بزرگان	۷۸۱۹
ستون از شما چه پنهان	۶۷۱۲
طرفداران بالا رفتن‌سطح مطالب	۹۷۳۰
طرفداران مطالب کوتاه	۷۶۷۱
مطالب بزرگ	۳۱۱۲

منابع مطالب این صفحه

خبرگزاریها
آسوشیتدپرس
یونایتدپرس
خبرگزاری فرانسه
خبرگزاری تاس (بولتن)
خبرگزاری آلمان غربی
خبرگزاری رویتر

مطبوعات پاریس
لوموند
لوموند دیپلماسی
فرانس سوار
اورور
فیگارو
آر
پاری پرس
پاری‌ماچ
لوموندالاوی
سیانس‌اوی
کاندید
ژورد وفرانس
لکنورپورتوس
کایه‌دوسینما

مطبوعات افریقائی
ژون‌افریك

مطبوعات امریکائی
نیویورك هرالدتریبون
واشنگتن پست
نیویورك‌تایمز
نیوزویك
تایم
اخبار امریکا و گزارش‌های جهان

مطبوعات انگلیسی
سندی‌تایمز
ابزرور
دیلی تلگراف
تایمز لندن
دیلی‌میل
اکونومیست
نیواستیتسمن
سندی اکسپرس

مطبوعات شوروی
نول دومسکو
لیتراتورسویتیك

مطبوعات آلمانی
دی ولت

مطبوعات ایتالیائی
کوریه دولاسرا
تمپو

بما نوشته اند....

از میان علاقمندان به صفحه «عبور از پنج قاره»، ۱۰۲۳۵ تن‌در رفراندمی که‌بمنظور تغییر مطالب آن‌عملی شد شرکت نمودند.

چند تن از دوستان ناآشنا همراه کوپن شرکت در رفراندوم نامه محبت آمیزی ارسال داشته‌اند که نشان پیوند های ناگسستنی کارکنان این صفحه باآنهااست.

در زیر به نامه‌های آن گروه از خوانندگان که علاوه بر شرکت در رفراندوم مسائلی را مطرح کرده‌اندپاسخ داده شده.

آقای محسن ثابت نوشته‌اند: «سه‌قسمت سخنان کوتاه بزرگان، کاریکاتورو شوخی، داستان کوتاه دریك شب حتماباشد»

پاسخ: سعی می‌کنیم که‌این خواسته راعملی سازیم.

آقای خسروطوسی دانش‌آموز کلاس چهارم طبیعی‌نوشته‌است. «امیدوارم در کاری که در پیش گرفته‌اید موفق باشید.»

از لطف شما متشکریم. ماهم موفقیت شمارا آرزو می‌کنیم.

آقای مهندس اسمعیل صارمی نوشته‌اند:

«بجای داستان های شورانگیز حقیقی تاریخی بصورت مصور، متاسفانه داستان های بی‌ارزشی نظیر جانی سنگدل و غیره درج‌میشود!»

پاسخ: کوشش می‌کنیم تاداستان هائی بهتر، شورانگیزتر و سنگین‌تر انتخاب نمائیم واما داستانهائی که‌تاکنون دراطلاعات بچاپ رسیده هر کدام تعدادی خواستار داشته است.

آقای ناصردانش نوشته‌است: «اگردنباله‌داستان مصور یاکاریکاتور جعفرخان جهانگرد که‌چندی قبل در روزنامه اطلاعات در صفحه ۷چاپ می‌شد وهمچنین ستون مخصوص ازاینجا و آنجا بهمان سبك سابق ادامه یابد خیلی بهتراست»

پاسخ: داستان مصور جعفرخان جهانگرد بشکل دیگری بزودی در اطلاعات شروع خواهدشد واما مطالب ازاینجا و آنجا رادرزیر سر ستون ها ازشما چه‌پنهان می‌توانید پیدا کنید:

آقای رحیم نیلفروشان از خرمشهر نوشته است:

«درصورت امکان صفحه عبور ازپنج قاره راثر دوصفحه انتشار دهید.»

پاسخ: متاسفانه فعلا امکان پذیر نیست.

آقای هوشنك سپهر پیشنهاد کرده است:

«متمنی است درصورت امکان برصفحه عبور از پنج قاره اضافه‌گردد.»

پاسخ: به جوابی که‌به آقای رحیم‌نیلفروشان داده‌شده توجه‌فرمائید.

دوستی‌دریك نامه بدون امضاء نوشته است: «باورقی را طوری چاپ کنید که‌بشود بصورت کتاب درآورد».

پاسخ: درآینده سعی می‌کنیم این پیشنهاد را عملی سازیم.

آقای عبدالغفور غازی نوشته است: «بنده خواننده دائم روزنامه اطلاعات هستم این علاقه بنده بروزنامه مزبور فقط و فقط برای مطالعه صفحه عبور ازپنج قاره می‌باشد»:

پاسخ: از لطف شما تشکر می‌کنیم.

آقای فریدون آذربخش نوشته‌اند:

«پیشنهاد مینمایم صفحه عبور ازپنج قاره حداقل دردوصفحه منتشر شود. این‌درخواست جدی من و خیلی‌از همفکرانم می‌باشد. مقالاتی‌که چندی پیش بمناسبت پرتاب دوفضانورد باهم دراطلاعات‌منتشر شد بسیار جالب بود، خودتان قضاوت کنیدوقتی داستانی‌مانند «ماموریت در تهران» را چاپ می‌کنید، خواننده چه لذتی می‌برد، همچنین داستان شهرزاد وداستان های مصوری که تاحال چاپ کرده‌اید. حتی یکی از آنها جالب نبوده است. جای زیادی می‌گیرند، صفحه راسیاه‌می‌کنندو نتیجه آن صفر است. سعی کنید صفحه شما کاریك مجله‌را بنماید.»

پاسخ: متاسفانه درحال حاضر اجرای پیشنهاد شما درمورد‌افزایش صفحه عبور ازپنج‌قاره امکان ندارد.

ضمنا داستانهائی که نام‌بردید مورد علاقه گروه کثیری از خوانندگان مابوده است، گناه ما چیست؟

بهرحال ازلطف شما نسبت به صفحه عبور از پنج‌قاره متشکریم.

خانم میترا عفیفی درضمن نامه‌ای نوشته‌اند:

«خیلی خوشوقت شدم از اینکه اعلام کرده‌اید عقاید خوانندگان مورد توجه شماست ودرضمن درصورت امکان کتاب شهرزاد راپوسیله پست به‌آدرس این جانب ارسال دارید. پس‌از مطالعه پس‌خواهم فرستاد.»

پاسخ: داستان شهرزاد هنوز بصورت کتاب بچاپ نرسیده‌است.

دوست‌ناشناسی دریك نامه بدون امضاء نوشته‌اند:

«چرا ازنقاشی وموسیقی اسمی نبرده‌اید؟»

پاسخ: پس ازاین درصفحه عبور از پنج‌قاره به‌مطالب هنری ازقبیل نقاشی، موسیقی و غیره کاملا توجه خواهد شد.

خواننده ناشناسی نوشته است:

«بنظر بنده سبك داستان‌های مصور اطلاعات خوب نیست، لطفا سبك‌آن‌را تغییر دهید. ضمنا نه‌تنها هنرمندان و فیلم های‌خارجی بلکه هنرمندان و فیلم های‌ایرانی نیز مورد توجه هستند».

پاسخ: درآینده درسبك‌داستان های‌مصور تغییراتی داده‌خواهدشد.

خواننده‌ای دریك نامه بدون امضاء نوشته‌اند:

«۱ـ موضوعاتی مانند آیشمن ووقتی ژنرال شوخی مینماید وازاین قبیل طوری چاپ بشودکه بتوان جمع‌آوری نمود.

۲ـ صفحات روزنامه شماره داشته‌باشد که‌پیدا نمودن‌آن‌بآسانی امکان پذیر باشد.»

پاسخ: ۱ـ تاآنجاکه امکان وجود دارد این در خواست عملی شده است:

۲ـصفحات روزنامه دارای شماره بوده و پیدا نمودن آن نیز بآسانی میسراست. تنها صفحه عبور شماره صفحه‌ندارد.

آقای‌علی‌صدر گیلانی کمك آموزگار دبستان ناحیه ۸ نوشته‌اند: خواهشمندم اگر ممکنست به‌این صفحه، صفحات دیگری رابیفزائیدو یا یکی‌دو روز در هفته یك ضمیمه مخصوص تهیه و بهمراه روزنامه‌انتشار دهید. ضمنابهتراست که ازآخرین تحولات علمی، هنری‌وادبی مخصوصا از موسیقی، نقاشی و معماری مطالبی درج نمائید.»

پاسخ: متاسفانه درحال حاضر اجرای اولین قسمت پیشنهادشما امکان ندارد واماهم‌اکنون نیز میتوانید مطالب علمی، ادبی‌و هنری را درصفحه عبوراز پنج‌قاره پیدا کنید.

دوست ناشناسی نوشته‌اند:

«جامعه مابایمان واخلاق و فضیلت بیش از هریك ازنوشته‌های سیزده‌گانه شما احتیاج داردکه خواسته‌اید: باید دراین قسمت بخاطر نسل جوان اقدام جدی به‌عمل آورید.»

پاسخ: مانگفته‌ایم که‌نسل جوان به‌ایمان واخلاق نیازی‌ندارد.

آقای محمدرضا لژادی نوشته‌اند: «دلم‌میخواهد که صفحه عبور از پنج‌قاره راتبدیل به‌صفحات کرده، از دنیای‌هنر، نقاشی، دکوراسیون، معماری‌و موسیقی مطالبی بکرونودرج‌کنید.»

پاسخ: متاسفانه قسمت اول پیشنهاد شما عملی نیست ولی بقسمت دوم کاملا توجه خواهد شد.

آقای منصور اشرفی نوشته است:

«خواهش میکنم ازدنیای موسیقی ونقاشی مطالبی‌در صفحه عبور از پنج‌قاره بنویسید»

پاسخ: باین پیشنهاد کاملا توجه خواهد شد.

آقای ناصر سلطانی کارمند اداره تسلیحات ارتش چنین نوشته‌اند:

«هرباریك نوع داستان انتخاب کنید تاهمه آنها رابخوانند. ضمنا گاهی داستان هائی تهیه نمائید که در یك هفته بپایان برسد.»

پاسخ: میکوشیم تااین پیشنهاد را عملی سازیم.

آقای جواد وطنخواه کارمند بانك چنین نوشته‌اند:

«داستان های پلیسی، جنائی، عشقی و تاریخی را به آن نسبت که بصورت خسته کننده در نیایند بنویسید ضمنا بحث در مورد هرسه قسمت سینما و ستون مخصوص تعلیمات اصول فیلم و سینما را که اکنون طرفداران بسیاری دارد، ادامه دهید.»

پاسخ: نظریه فوق دا عملی خواهیم نمود.

آقای دکتر قاسمی دندانپزشك نوشته اند:

«خواستم تقاضا کنم که مطالب صفحه عبور از پنج قاره پس از اخذ آراء و نتیجه گیری از رفراندم هر روز بصورت کتابچه‌ای ضمیمه روزنامه اطلاعات چاپ شود. در ضمن ارزش معین و جداگانه‌ای هم‌برای آن تعیین شود تا کسانی که به مطالب صفحه عبور از پنج قاره‌علاقمند میباشند، بتوانند آن را جداگانه با قیمت خیلی ارزان خریداری نمایند و افرادی هم که روزنامه اطلاعات را خریداری مینمایند این صفحه مجانا بدستشان برسد.»

پاسخ: متاسفانه اجرای پیشنهاد فوق عملی نمی باشد چاپ‌مطالب صفحه عبور از پنج قاره بطور جداگانه امکان پذیر نیست.

آقای منوچهر کاشفی نوشته‌اند:

«چرا در صفحه عبور از پنج قاره انتقاد نمی نویسید. پیشنهاد میکنم که در صفحه خود قسمتی از ترقیات کشور همسایه ما شوروی را که بماه موشك میفرستد بنویسید و از عدالت انگلیسی، از قانون هائی که وضع کرده‌اند، بنویسید، روزنامه‌ای که افکار خوانندگان خود را درج نکند محکوم به فناست.»

پاسخ: احترام و توجه به افکار خوانندگان همیشه مورد توجه روزنامه اطلاعات بوده و خواهد بود. اما درج انتقاد در صفحه عبور از پنج قاره امکان پذیر نمی باشد زیرا این موضوع ستون جداگانه و مخصوص بخود دارد. ضمنا ترقیات کشور های مختلف جهان و پیشرفت هائی که در علم و دانش میشود، دائما در صفحه ما منعکس شده.

آقای عباسعلی فرجاد چنین نوشته اند:

«بیائید بخاطر خدا و نجات فرزندان این کشور با مقالات علمی و عقلی جوانان این مملکت را بسعادت و خوشبختی، کار و کوشش راهنمائی فرموده و راضی نشوید بادرج مقالات عشقی و هنرپیشگی و هوسبازی بیش از این جوانان براه هوسرانی و تنبلی و خیانت بروند.

پاسخ: هدف کارگنان این صفحه همان هدف شما است.

آقای مصطفی میرزائی توانا مینویسند:

درج آخرین تحولات علمی و هنری جهان را وجهه همت خود قرار دهید. ملت ما امروز تشنه آگاهی از پیشرفتهای سایر کشور های جهان است. مطالب مبتذل را بدور افکنید و بجای آن مطالب ارزنده را درج کنید.

پاسخ: صفحه عبور از آغاز پیدایش راه پیشنهادی شما را بر گزید.

***

طالبین مطالب صفحه عبور میتوانند همچنان تماس خود را با ما حفظ کنند. و نظریات و پیشنهاد های خود را با ما مطرح سازند.

میز گرد

«صفحه‌عبوراز پنج قاره»

منصور تاراجی	دبیر صفحه
حسن پویان	بخش ادبی
محمد. میرابراهیمی	حوادث‌مهم‌جهانی، نوشخند
دکتر مهندس سیروس‌طغرائی	بخش علمی
دکتر منصور مصلحی	بخش پزشکی
محمود روان پی	سینما وموسیقی
محمدعلی طاهبازیان	داستان
عباس بهارلو	صفحه بند
کریم‌مه‌نوری‌وحسن‌لاری	تهیه گراور

خودکار تی‌بال پارکر

برخلاف خودکارهای معمولی فوراً شروع بنوشتن میکند

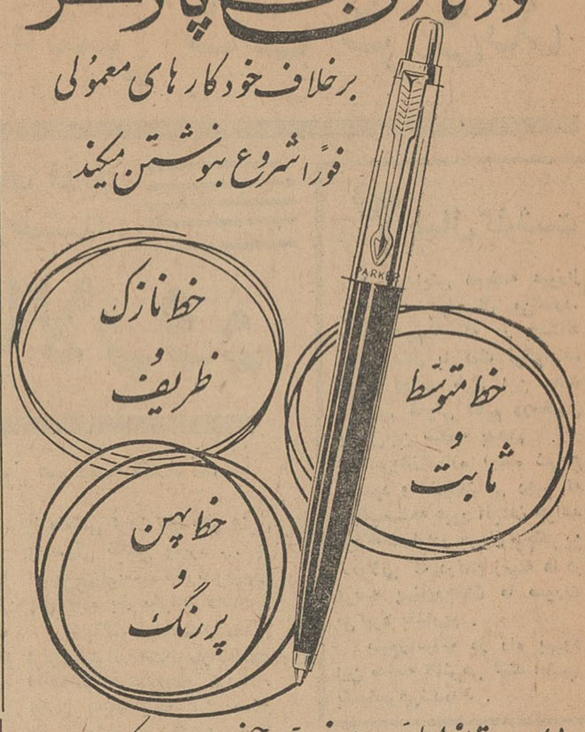

این امتیاز بعلت مرغوبیت جنس پارکر است

این امتیاز بعلت مرغوبیت جنس پارکر است
خودکار تی‌بال پارکر ماقته یك خودنویس عالی در دست شما جای میگیرد ونوك آن بافشارهای مختلف توجیه میشود. بافشار کم ظریف وباافشار زیاد پهن‌تر مینویسد. باوجود این محاسن قیمت خودکار تی‌بال پارکر فقط جزئی تفاوتی باخودکارهای معمولی دارد.

یکی از محصولات شرکت قلم پارکر

THE PARKER PEN COMPANY
سازندهٔ مطلوب‌ترین قلمهای جهان

لطفاً درموقع خرید اپتالیدن بشکل مثلث بالا علامت مخصوص کارخانه معظم ساندوز دقت فرمائید

اطلاعات کودکان

سه شنبه ها منتشر میشود

کرم معروف نیوآ

خدمتگزار پوست های لطیف وزیبا در همه دنیا

پس از مدتها نایابی ببازار آمد

زلزله ایران

واحساسات پرشور ایرانیان مقیم استانبول

بمجرد اینکه خبر وقوع زلزله و خسارات بی نظیری که در نتیجه آن وارد آمده بسمع آقای دکتر زند وزیر مختار و سر کنسول شاهنشاهی ایران در استانبول رسید فورا بوسیله تلفن باطلاع عموم ایرانیان مقیم استانبول رسانیدند که روز یکشنبه ۱۱ شهریور در ساعت چهار بعداز ظهر برای جمع آوری اعانه و کمك به زلزله‌زدگان در کنسولگری حضور بهمرسانند در روز و ساعت مقرر ایرانیان اعم ازپیرجوان و غنی فقیر در تالار سر کنسولگری گرد آمدند، آقای دکتر زند بیانات موثرو توضیحات لازم نسبت به شدت زلزله‌و تلفات زیاد ایرادنمودندوتلگرافات‌وروزنامه های هوائی رسیده از ایران محتوی مقالات و عکسهای دلخراش ازنقاط آسیب دیده و مردم زلزله زده را نشان دادند عموم حاضرین بی‌نهایت متاثرشدند . درپایان سخنان آقای دکتر زند همگی از صمیم قلب‌بدون ریا فریاد کشیدند جان و مال ما متعلق به ایران و شاهنشاه محبوب است سپس هر کس بقدر وسع خود شروع‌به پرداخت اعانه نمودند ودر نتیجه مبلغ ۷۰ هزار لیره ترك از ۱۲۴ نفرازایرانیان مقیم‌استانبول جمع آوری گردید

علاوه براین ۱۲ نفر از کارمندان سفارت مبلغ ۵۹۵ لیره ترك به زلزله زدگان کمك کردند. کمکهای مزبور در اختیار جمعیت شیر و خورشید سرخ ایران قرار گرفته صورت اسامی ایرانیان مقیم استانبول که به آسیب دیدگان زلزله کمك کرده‌اند بشرح‌زیر است مقدار کمك بر حسب لیره ترك‌می باشد.

آقایان مرتضی آفتاب ۳۰۰۰ـ کریم آراس ۲۰۰۰ ـ عالم آذرباد ۱۰۰۰ـ علی‌آذرم ۱۰۰۰ـ بودا ابراهیم‌زاده ۱۰۰۰ـ یحیی ابراهیم زاده ۱۰۰۰ـ موریس ابراهیم زاده ۵۰۰ـ محمد آك‌کویونلو ۵۰۰ـ مرتضی امیر آی ۵۰۰ـ مظفر وفرخ ابراهیم زاده ۵۰۰ رضا اروانه ۵۰۰ـ حیدر اهرنجانی ۵۰۰ـ موریس و سالامون الواشولی ۵۰۰ـ حمید ابراهیمیه ۵۰۰ـ سیمون اسحق زاده ۲۵۰ ـ علی الدانماز ۲۵۰ـ رحیم اکبر زاده ۲۵۰ـ اسمعیل ازدن ۲۰۰ـ اسمعیل آرام ۲۰۰ـ فرهاد آتیك ۱۰۰ ـ محمد حسن اردن ۵۰۰ـ رضا احمد زاده ۱۰۰ ـ جوزف اودس ۱۰۰ علی اکبر اردانه ۱۰۰ ـ علی اکبر آبربرین ۱۰۰ محمد آزادی ۵۰ ـ علی الکوج ۵۰ـ بانو جمیله اصغری ۱۰۰۰ـ آقای میکائیل اصرافیل ۵۰۰ـ ساحاق التی‌برماکیان ۱۰۰۰ ـ موشو اوغلو یاشا ۱۰۰۰ ـ کریم اکبر زاده ۳۰۰ـ علی‌برآبی و عباس افعالی ۲۰۰ـ فتحی برشان ۱۰۰۰ ـ حبیب برگشادی ۵۰۰ـ موسی بنیامین زاده ۵۰۰ ابراهیم برهان الدین ۲۵۰ـ کمال بیوك‌اکن ۲۵ ـ محرم پیشان ۱۵۰۰ـ عزیز پیناسی ۵۰۰ ـ ارجمندپناه‌زاد ۲۵۰، ابراهیم‌پاکزاد ۲۵۰، قاسم پریچهر ۱۰۰، خداقلی تاولو ۱۰۰، عیسی تاش دمیر ۱۰۰، حسین جسور ۱۰۰۰، سعید جان‌بولاد ۱۰۰۰، جمال جعفر زاده ۲۰۰، عزیز خونی‌مان ۲۰، یوسف‌چیك‌وا اوغلو ۳۰۰۰ ، حاجی مهدی چابك ۲۰۰ ، قنبر حیدری ۵۰۰ ، ابراهیم حیدری ۵۰۰ ، رضا حائمی ۵۰، محمود حسین زادگان ۱۰، علی‌اکبر حسین زاده ۱۰۰، حسین حسین زاده ۱۰۰۰، علی خلیلی ۲۰۰، یوسف خوئی ، ۱۰۰ ابراهیم خوئی ۳۰۰، عابدین دیلمان ۱۵۰۰ دانشجویان‌ایرانی مقیم استانبول ۱۱۰۰۰ ایلیا رحیمی ۱۰۰۰ ، علی روانبخش ۱۰۰۰، عباس روحی ۵۰۰ رستم علی رستم زاده ۵۰۰، باقر رستم پور ۵۰۰ ، اسحق‌ابراهیم‌زاده ۲۰۰، علی‌اکبرزاهدی ۵۰۰، یوسف زولا ۱۰۰، علی اکبر زاکی زاده ۱۰۰۰، صادق زرنك ۵۰۰، ابوطالب صبقتی ۲۰۰۰ ، فریدون سالاری ۱۰۰۰ حسین سیوبل ۵۰۰ ، محسن سید زاده ۴۵ ، ولی‌شایسته ۱۰۰۰، حسین سراجی ۱۰۰۰، یاشار شناسی ۵۰۰، شاولی‌شادوعلی اوغلو ۵۰۰، احمد شالچی ۲۵۰ـ حسین شادنام ۲۵۰ـ مسعود شفیع زاده ۲۵۰ ـ رسول شفیع زاده ۲۰۰ مجید شفیع زاده ۵۰ ـ یوسف شن ۱۰۰ ـ عزت شفیع زاده ۱۰۰۰ ـ یعقوب طوطح ۵۰۰ ـ ابراهام طوسی ۵۰۰ ـ سروب ظریفیان ۱۰۰ ـ یوسف عادلی ۱۰۰۰ـ مصطفی علیجان ۱۰۰۰ـ حسن فتحی ۱۰۰۰ـ مظفر قربان زاده ۱۰۰۰ ـ ناجی قاسم ۵۰۰ ـ قربانعلی قربان زاده ۵۰۰ـ ابراهیم قاسم زاده ۳۰۰ـ سیفی قنبری ۲۶۰ـ فیروزقسمت ۵۰ ـ علی بابا قاسم زادگان ۵۰ ـ محمدتقی کلانتری ۳۰۰ـ قنبر کوسه‌لی ۵۰۰ ـ رضا کهنموئی ۲۰۰ ـ جواد کیکاوس ۲۵ ـ احمد کاراوین ۲۰۰ـ ابوالحسن گلستان ۵۰۰ـ محمد گلابی ۱۰۰ حسین گوزلیان ۵۰۰ ـ حسین گوندوز ۵ ـ رضا لکی ۴۰۰۰ ـ برج میکائلیان ۱۰۰۰ ـ حبیب‌اله معنوی ۱۰۰۰ ـ محمد علی محمد زاده ۴۰۰ـ موسی زاده ۴۰۰ ـ یوسف منصوری ۱۰۰ ـ گل‌محمد ۵۰ـ فیروز نیکروان ۱۰۰۰ ـ ابراهیم نوری ۲۰۰ ـ حسن وطندوست ۳۰۰ ـ بهروز وطندوست ۲۰۰ ـ سیمون یعقوب پور ۵۰۰ ـ کاظم یوسفی ۳۰۰ ـ بافر یوسفی ۲۵۰ ـ فیروز یوسفی ۵۰ ـ جمع کل کمك هفتاد هزار لیره ترك میباشد .

صورت اعانه جمع آوری شده برای زلزله زدگان از طرف کارمندان محلی و مستخدمین جزو سر کنسولگری شاهنشاهی استانبول .

بانوان حبیبه افتخار ۵۰ ـ تابناك پدرام ۵۰ ـ زکیه احمدزاده‌مقدم ۵۰ـ آقایان آنتونین‌اشتینر ۵۰ ـ اسداله فیروزمند ۵۰ پرویز طاهرزاده ۲۰۰ـ نوروز علوی ۵۰ ـ محمد اشرفی ۱۵ـ الکساندر پورعجمیان ۱۵ ـ اسکندر اوزان ۲۵ ـ سانی آنتین‌ایشیك ۱۵ـ آدم دمبرتاش ۲۵ جمع کمك کارمندان سر کنسولگری ۵۹۵ لیره ترك می‌باشد .

مسئله انتخابات

بقیه از صفحه ۱۰

بنحوی که لیستهای یك و دو وسه وچهار هرکدام بترتیب چهار هزار سه هزار ـ هزارو ششصد ـ هزارو چهارصد رای آورده بودند و قرار میبود جمعا ده وکیل انتخاب‌بشوند بااین ترتیب در لیست اول چهارنفر اول ـ در لیست دوم سه نفر اول‌در لیست سوم و چهارم هرکدام نفر اول انتخاب میشد ـ برای شخص دهم رجوع به لیستی میشد که به اصطلاح باقیماندهٔ آراء آن ازسایر لیستها بیشتر بود ، یعنی مثلالیست سوم که باقیمانده آن ۶۰۰ بود با مراجعه به ارقام موجود هریك از چهل و چهار نماینده رواندا بطور متوسط باسی هزار رای‌وکیل‌شدند در بوروندی که مجلس آن مرکب از۵۸ نفر است میزان رای به‌نسبت نمایندگان انتخاب شده کمتر بود.

باید در عین حال اضافه کنم که در بوروندی دولتشان بجای سیستم پروپورسیونل اصل اکثریت آراء را درحوزه ها اتخاذ کرد ، این کما- بیش‌همان‌سیستمی است که‌درکشور ما نیز بکار میرود یعنی در حوزه هروکیلی که آراء بیشتر می‌آورد انتخاب میشود .

دنباله دارد

مانده از صفحه عبور از پنج قاره

خواهد یافت تا عجایب دردهای انسان را از نزدیك به‌بیند . ما با نام آورترین پزشکان وجراحان در کلینیك‌ها و بیمارستانهای مجهز و در کنفرانسهای پزشکی بین‌المللی گردش خواهیم کرد و آخرین ثمرات کار شبانه‌روزی دانشمندان را برای مغلوب کردن بیماریهای صعب‌العلاج بچشم خواهیم دید و سپس در بحر فرو خواهیم رفت و هرروز باخصوصیات و طرز کار و عوارض اعضاء بیشمار بدن آشنائی بیشتری خواهیم یافت وبعد فرداکه بار دیگر این سیاحت مفرح را از سر گرفتیم تازه به سر وقت :

خبرسازان

خواهیم‌رفت. همراه خبرنگاران‌خبر گزاریهای فرانسه‌و آسوشیتدپرس و یوناتیدپرس و رویتر و تاس از می‌سی‌سی‌پی سر در خواهیم آورد تا در دانشگاه اکسفورد با ورق تازه‌ای که بنام درخشان «جمس مردیت» در تاریخ پنج قاره جهان باز میشود آشنائی حاصل کنیم‌ودر حالیکه انگشت حیرت‌بدندان می‌گزیم شاهد نفرت (سفید) هائی باشیم که برای مارشال‌های فدرال آمریکائی خط ونشان می‌کشند و در دنیائی که حالا مستاجرانی نظیر والترشیرا وگاگارین‌دارد درمقابل منظره پرشکوه پیروزی یك‌انسان‌ـ تنها بگناه سیاه بودنش‌ـ کف بر دهان‌می‌آورند وکفتاروار زوزه‌می‌ـ کشند .

گوشه‌ای از ساختمان مسکن برای زلزله‌زدگان

فداکاران راستایش کنیم

از : محمد تقی قاضی وکیل دادگستری

در دامنه کوهستان سرسبز حسن آباد قزوین ، آنجا که تاکستانها و باغها را پائیز نقاشی کرده آنجاکه درست چهل روز قبل آسمان غرید و زمین لرزید و مدفن امیدها و آرزوها گردید برای بازدید کارهای ساختمانی‌صنف‌لبنیات فروش‌تهران چندساعتی را گذراندم .

مدیران صنف هم برای سرکشی بنا و دلجوئی از جوانمرده‌ها ویتیمان وغم‌زدگان آمده بودند . مردم این نیکوکاران را باگرمی وحق شناسی استقبال کردند اندوه عمیق و بی‌پایانی در چشمها موج میزد و صدای آنها از طنین غم میلرزید .

حسن آباد تقریبا خرده مالکی است‌و کشاورزان آنجا را مردمی باغیرت وهمت تشکیل داده‌اند خودشان هم شب وروز وتلاش وهمکاری میکنند تاساختمانها زودتر بپایان برسد .

اصولا در همه نقاط زلزله زده شیروخورشید باسازمان وسیع‌و مجهز و فعال خود صمیمانه مشغول خدمت بمردم بی‌پناه است وهر ناظر بی غرضی خدمات این سازمان نیکوکاری را با اعجاب وتحسین مینگرد وازخدمات کارمندان آن که‌درنقاط غیر قابل سکونت و سردسیر برای بهبود وضع ماتمزدگان در تلاشند تقدیر وستایش می‌نماید . جز شیرو خورشید حس همدردی بسیاری از مؤسسات خصوصی محسوس است . روزنامه اطلاعات ، دانشگاه، بازرگانان، اصناف وسایر نیکوکاران همه‌و همه دست بهم داده‌اند تاوظیفه دینی وملی خود را انجام دهند . منتهی در این دهکده منظره‌ای جالب و دیدنی ،فاخر و عظیم ، پرارزش و وصف نشدنی از یك گروه کوچك سه‌نفری بچشم میخورد که باکمال اخلاص وباروئی گشاده یکی کلنك میزد و دیگری خاکها را جابجا میکرد و سومی سنك ها را و خلاصه مشغول پی کنی و خاك برداری بودند . آنها بدون تلف کردن وقت‌فعالانه کارمیکردند وساختمان‌دبستانی را بنام‌دانشجویان دانشکده علوم پی ریزی مینمودند .

نقشه دبستان برای شش کلاس ابتدائی بود دریك وسعت مناسب .

آنها می گفتند ما دانشجویان تصمیم داریم بنوبت کار کنیم وبادست خود این بنا را باتمام برسانیم و تسلیم مردم زلزله زده نمائیم اینك که نوبت بمارسیده واز انجام این وظیفه در خوداحساس غرور و لذت و آرامش مینمائیم مخصوصا ملاحظه غیرت لبنیات فروشان تهران دراحداث بناکه تاکنون پنجاه اطاق آن درشرف تکمیل است در ما تاثیر عجیبی داشته است .

از دیده ورو کبیر و میربابائی دانشجویان علوم‌خداحافظی نمودم و پس از دو روز توقف در نقاط زلزله زده بتهران بازگشتم . ولی هنوز این مردم محتاج کمك های فراوان و مخصوصا مسکن‌اند آنهم در فصلی که سرمای جانسوزی درپی دارد .

محمد تقی قاضی

بجنگیم یا مذاکره کنیم

بقیه‌از صفحه ۱۶

معهذا علائم نحسی وجوددارد که حاکی از امکان از هم گسستن‌شیرازه کنترل برلن غربی‌از دست مقامات آلمان فدرال و متحدین غربی است. درهردو سوی دیوار برلن نیرو هائی صف آرائی میکنند که در تدارك انتقام گرفتن از یکدیگر هستند وما نباید فراموش کنیم که ای بسا روزی فرا رسد که‌ما بدون اراده ومیل‌خود به جنگی کشانده شویم که فرجام آن بسیار تاریك و مبهم است .

کسانیکه بماتوصیه میکنند تامحکم بایستیم وجواب تهدیدات شوروی را با عکس العمل مساوی بدهیم و سپس دست ازپاخطا کنیم، باآتش بازی میکنند، باید امیدوار باشیم که دکتر ادنائر نیز به همان اندازه‌ایکه بیش از پیش تعداد زیادتری از امریکائیان متوجه‌این‌حقیقت‌می‌شوند، بر این مراتب وقوف داشته باشد.

آگهی مناقصه شماره ۴۲۲

شهر بانی کل کشور خرید ٤ قلم لوازم بایگانی از قبیل کارت‌و پوشه و کاغذ را طبق نمونه های مربوط به مناقصه می گذارد.

داوطلبان میتوانند برای دریافت برك شرایط و رویت نمونه ها به دفتر کمیسیون ابتیاع این اداره مراجعه و پیشنهادات خود را در پاکت لاك و مهر شده تا آخر وقت اداری روز ۱۴ر۸ ر۴۱ بدایره‌دفتر تسلیم و رسید دریافت دارند.

رئیس اداره کار پردازی ـ سرهنك ناظمی افشار

آگهی مزایده نوبت نهم

کارخانه تصفیه روغن نباتی متعلق بشرکت کارخانجات فارس نو ورشکسته واقع در کیلو متر ۱۴ جادهٔ مخصوص کرج مشتمل براموال وماشین آلات زیر که جمعا بمبلغ ۲۴۵۹۴۱۶۵ ریال ارزیابی گردیده ازطریق مزایده کتبی و عنداللزوم در جلسه ذیل الذکر بامزایدهٔ حضوری بفروش میرسد .

الف ـ ششدانك یك قطعه زمین بمساحت ده‌هزار متر مربع باکلیه ساختمانهای مستحدثه در آن بپلاك شماره ۵۴ فرعی از سنك دوکن ارزیابی شده بمبلغ ۶۹۲۶۸۶۵ ریال .

ب ـ ماشین آلات منصوب در محل مذکور و اشیاءمنضمه بدان بشرح زیر :

۱ـ ماشین آلات تصفیه متشکل از چندین دستگاه تانك پلمپ و مخزن و فیاترو موتور کمپرسور و پرکن ودستگاههای پاك‌کن و ذخیره وتهیه کانالیز یاکلیه وسائل مکمل آنها

۲ـ پمپ ها عبارت از هفت دستگاه پمپ باکلیه متعلقات

۳ـ مرکز نیرو شامل پانصد کیلووات نیرو باسه دستگاه موتور ژنراتور وتابلوی تقسیم رزروارهای کارول‌وپمپهای تغذیه پمپ غوطه‌ور چاه‌عمیق بعمق صد متر

۴ـ دستگاه قوطی سازی باتمام وسائل

۵ـ تانکهای مخازن سوخت .

۶ـ قسمت تهیه هیدروژن باکلیه دستگاهها و لوازم

۷ـ قسمت اکسیژن باوسائل مربوطه

۸ـ لوازم آزمایشگاه شامل قفسه‌های منصوب ووسائل ضروری موجود

۹ـ تعمیر خانه با لوازم مربوطه

۱۰ـ وسائل ارتباطی نیرو و حرارت به نسبت ۵٪ برابر کلاارزیابی شده بمبلغ ۱۷۶۶۷۳۰۰ ریال

تذکرات

۱ـ وقت مزایده ساعت ۹ صبح روز شنبه اول دیماه ۱۳۴۱ ومحل آن‌اداره تصفیه تهران واقع در کاخ دادگستری

۲ـ کلیه پیشنهادات باید در پاکت سر بسته منتها تاآخر وقت اداری روز پنجشنبه ۲۹ آذرماه ۱۳۴۱ بدبیرخانه اداره کل تصفیه تسلیم گردد و روی آنها نوشته شود که مربوط است به پیشنهاد شرکت در مزایده کارخانه فارس نو

۳ـ پیشنهاد دهندگان باید قبلا مبلغ یك میلیون و هشتهزار و هشتصد و شصت و هفت ریال در صندوق‌اداره کل تصفیه تودیع نموده‌و قبض رسید آنرا ضمیمه پیشنهاد خود نمایند وگرنه به پیشنهاد آنان ترتیب اثر داده نخواهد شد .

۴ـ پیشنهاد دهندگان بهر مبلغی که بخواهند می‌توانند پیشنهاد دهند و کارخانه بکسیکه حداکثر راپیشنهاد نماید واگذار خواهد شد منتها اداره تصفیه نیز قبل از واگذاری کارخانه در رد و قبول پیشنهادات واصله مختار است .

۵ـ کلیه بها باید قبل از تسلیم اموال تادیه گردد (چنانچه برنده مزایده باوجود قبولی اداره تصفیه از اجرای تشریفات بعدی معامله ویااز تادیه کلیه بها قبل از تسلیم اموال خودداری نماید اداره تصفیه حق‌خواهد داشت که‌علاوه بر ضبط مبلغ سپرده سابق الذکر خسارت و کسرقیمت احتمالی حاصله در مزایده های بعدی راهم از نامبرده مطالبه ووصول کند

۷ـ مالیات بر معاملات و هزینه تنظیم اسناد واوراق اسناد رسمی بعهده خریدار است

۸ـ پیشنهاد دهندگان می‌توانند در جلسه مزایده حضور یابند و عنداللزوم پیشنهادات حضوری بدهند .

۹ـ صورت ریز اموال در اداره تصفیه تهران موجود است‌و طالبین می‌توانند قبل از مزایده همه روزه درساعات اداری مراجعه‌و ملاحظه‌نمایند

آ ـ ۳۷۹۷ ۱

رئیس اداره تصفیه‌تهران

باران همیشه نمیبارد !

نماینده انحصاری در ایران . شرکت بازرگانی دیتون ـ شاهرضا چهارراه کالج

بودجه سپاه دانش

بقیه از صفحه اول

دردست تهیه است اطلاعاتی در اختیار خبرنگاران گذاشت .

کار مهم ملی

دراین جلسه قبل از آنکه سئوالات خبرنگاران مطرح شود، آقای وزیر فرهنگ اظهار داشت:

موضوع سپاه دانش که بفرمان شاهنشاه تشکیل خواهد شد یکی از کارهای ملی ما است . چنانکه در ضمن گزارش روز مهرگان به عرض اعلیحضرت همایون شاهنشاه رسید هنوز عده کثیری ازهموطنان ما مخصوصا در روستاها ازخواندن ونوشتن محروم مانده و وسائل تحصیل ندارند . بودجه فرهنگ ما بسیار زیاد شده و بنظر نمیرسد که باوضع فعلی و اقتصاد مملکت بتوان برای انجام این منظوربودجه زاتوسعه داد و تمام احتیاجات فرهنگی مملکت را رفع کرد . تهیه وسیله تحصیل ، تهیه معلم، تهیه ساختمانهای مدرسه مستلزم بودجه فوق‌العاده هنگفتی است ، بنظر نمیرسد که باین زودی ها بنیهٔ مالی واقتصادی مملکت برای انجام این مقصود مهم تامین شود واین امر مهم ملی انجام بگیردو بهمین جهت بایستی از نیروی جوانان استفاده شود.

نیروی جوانان

بفرمان شاهنشاه جوانانی که تحصیلات متوسطه را انجام داده‌اند بجای‌خدمت‌سربازی خدمت‌فرهنگی خواهند کرد .

وزارت‌فرهنگ امیدوار است با همکاری ارتش بتواند مقدمات کار راطوری فراهم کند که از حداکثر نیروی جوانان استفاده کند .

تهیه طرح

دراین هنگام سئوالات‌خبرنگاران مطرح شد .خبرنگارروزنامه‌اطلاعات سئوال کرد آیا لایحه تشکیل‌سپاه دانش تهیه شده و چنانچه این لایحه تنظیم شده چه موقع برای تصویب به‌هیئت دولت تسلیم‌خواهد شد ؟

آقای دکتر خانلری گفت : هم اکنون مشغول تهیه لایحه تشکیل سپاه دانش باهمکاری ستاد بزرگ ارتشتاران و اداره نظام‌وظیفه‌هستیم و یقین است درهفته آینده این لایحه آماده و در هیئت دولت‌مطرح و بطور قطع بتصویب خواهدرسید.

خدمت ملی

خبرنگار روزنامه اطلاعات سئوال کرد آیا به‌مشمولین دیپلمه که از وجود آنان بجای خدمت‌سربازی‌در دهات برای تدریس استفاده خواهد شد درمدت خدمت کمکی‌خواهد شد ؟

وزیر فرهنگ در پاسخ این‌سئوال اظهار داشت دراین امر شکی‌نیست و ترتیبی داده‌خواهد شدتاجوانانی که باین خدمت گمارده می‌شوند کمک مالی به‌آنها بشود البته این خدمت ملی است و پاداش آن جنبه حقوق نخواهد داشت . کوشش می‌شود که وسائل زندگی واعاشه آنان درمدت خدمت در دهات تامین شود مطالعاتی در این مورد در کمیسیون‌های مختلف شده وفضیه تحت رسیدگی است .

تعلیمات لازم

خبرنگار روزنامه اطلاعات سئوال کرد‌بطوریکه‌اطلاع‌دارید مشمولین دیپلمه که به‌خدمت زیربرچم‌احضار می‌شوند پس از ۹ماه خدمت اولیه بقیه مدت محل ماموریتی را که انجام‌وظیفه میکنند حقوق دریافت میدارند ممکن است بفرمائیدوضع خدمتی این مشمولین که‌درتشکیلات سپاه دانش خدمت خواهند کرد چگونه خواهد بود ؟

آقای دکتر خانلری پاسخ داد : در درجه اول جوانان دیپلمه‌ناچارند تعلیمات لازمه را فرا گیرند دراین قسمت باارتش همکاری خواهدشد تادرسربازخانه‌ها مقدمات‌ودیسیپلین نظامی را فرا گیرند و درهمین‌مدت طرز تدریس کتابهای ابتدائی نیز به‌آنها آموخته‌خواهد شد و پس‌از طی‌این‌دوره‌جوانان‌دیپلمه‌بنقاطی که قبلاتعیین شده‌اعزام ومعلومات‌خودرا به موقع‌اجرا وعمل‌خواهند گذاشت.

چقدر طول میکشد

سپس یکی از خبرنگاران سئوال کرد پس از تصویب این لایحه چقدر طول خواهد کشید تا بموقع‌اجرا گذاشته‌شود ؟

وزیر فرهنگ گفت پس ازتصویب این لایحه مقدمات اجرای آن بلافاصله تهیه‌وبموقع اجراگذاشته می‌شود البته در وهله اول دسته محدودتری به‌خدمت اعزام خواهند شد تادراین مورد تجربه کافی بدست آید سپس بقیه جوانان به‌خدمت اعزام میشوند باید دید تعداد این مشمولین دیپلمه‌چقدر است واداره نظام‌وظیفه پس از تامین احتیاجات ارتش چقدر از آنها را در اختیار ما خواهد گذاشت .

تامین بودجه

یکی دیگر از خبرنگاران‌سئوال کرد آیا برای اجرای لایحه سپاه دانش بودجه خاصی درنظر گرفته شده ؟

آقای دکتر خانلری جواب داد این کار کار بزرگ ملی‌است‌مسئله بودجه مانع کار ما نخواهد بود در این باب مطالعاتی در جریان است . قسمتی از بودجه را ارتش و قسمتی رافرهنگ تامین خواهد کرد و چنانچه بازهم برای انجام این منظور اعتباراتی لازم باشد موسسات دیگر و دولت کسری آنرا تامین خواهند کرد.

کمبود معلم

سئوال شد اداره نظام وظیفه معلمین شاغل خدمت را که برگ آماده به خدمت آنان منقضی شده به خدمت احضار نموده ، آیا اگر معلمین محل خدمت خودرا ترک کنند وزارت فرهنگ دچار کمبود معلم نخواهد شد .

آقای دکتر خانلری در پاسخ این سئوال اظهار داشت تا موقعی که وزارت فرهنگ احتیاج بمعلمین دارد از وزارت جنگ خواسته خواهد شداز اعزام آنان به خدمت سربازی خود داری نمایند .

تغییرات جدید

سئوال شد ، گفته می شود وزارت فرهنگ دو نفر معاون جدید تعیین خواهد کرد و در نظر دارد روسای ادارات فرهنگ نواحی‌تهران را نیز تغییر دهد؟ آقای وزیرفرهنگ جواب داد از موقعی که بنده به وزارت فرهنگ آمده‌ام هیچگونه غرضی برای تعویض و نقل و انتقال فرهنگیان نداشته و ندارم ، غرض پیشرفت کار است در هر موردی که لازم باشد که مامور تازه یاشغل تازه باشد مسئولین و متصدیان‌امر تعیین خواهند شد تغییر روسای بخش های فرهنگی در نظر نیست

اختیارات استانداران

سئوال شد . اجرای سپاه‌دانش در شهرستان ها چطور خواهد بودو آیا باختیارات استانداران اضافه خواهد شد ؟

آقای‌وزیر فرهنگ گفت تصور نمیرود ضرورت‌داشته باشد زیرا بموجب اختیارات استانداران امور سربازگیری وسایرامور دیگر از اختیارات آنان است واینهم جزو وظایف استانداران خواهدبود .

صلاحیت‌اخلاقی

خبرنگارروزنامه دیگرسئوال کرد درمورد تشخیص صلاحیت اخلاقی مشمولین دیپلمه وزارت فرهنگ چه اقدامی‌بعمل خواهد آورد ؟

آقای دکترخانلری جواب داداعتقاد شخصی‌من براین است که جوانان ایرانی همه صلاحیت اخلاقی دارندواین مطلب راکه عرض کردم از روی‌فرض وگمان نمیگویم کسی‌که سی سال معلمی کرده این اظهار نظر رامیکند. وزیر فرهنگ سپس‌افزود بسیارمتشکرم ازاینکه آقایان خبرنگاران در این جلسه مصاحبه حضور یافتند و در تنویر افکار عمومی نسبت باین امر مهم ملی که در اجرای فرمان‌شاهنشاه درسراسر کشور جامه عمل خواهد پوشید همکاری میکنند .

من اطمینان و اعتقاد راسخ دارم بفرمان شاهنشاه این اقدامات مرحله تازه ونوینی درزندگی اجتماعی ملت ایران بوجود خواهد آورد .

مبارزه‌بابیسوادی وتشکیلات‌اکابر همچنان برای بزرگسالان ادامه خواهد داشت و در سال گذشته بین ۳۰۰ تا ۴۰۰ هزار نفر ازبزرگسالان در این کلاسها شرکت داشتندوزیر فرهنگ افزود این نکته را نیز باید توجه داشت که تشکیل سپاه‌دانش و کلاس های آن با کلاس های مدارس فعلی که دانش آموزان را از سن هفت سالگی قبول می کنند فرق دارد

کتب درسی

درباره کتب درسی این عده‌دانش آموزان آقای وزیر فرهنگ گفت چندین میلیون کتاب لازم داریم که تهیه خواهیم کرد و همینکه لایحه سپاه دانش بموقع اجرا گذاشته شد کتاب ، دفترچه،مداد تخته سیاه، کیو تمام‌وسائل تحصیلی دراختیار روستائیان قرار داده خواهد شد البته کتابهائی که متناسب باکار آنها خواهدبود تدریس خواهد شد .

آقای وزیرفرهنگ درباره تشکیل کلاسها اظهارداشت دردهات از هر محلی بمنظور تشکیل کلاس استفاده خواهدشد . خانه کدخدا ،مسجد ، حسینیه وحتی بااندااختن یك زیلودر فضای آزاد که چندماه درسال ممکن است درفضای‌آزادتدریس نمودواستفاده خواهد شد اطمینان دارم که اهالی دهات برای انجام این‌مقصود استقبال خواهند کرد

قانون تعلیمات اجباری

سئوال شد اگراولیای روستائیان از رفتن اطفالشان بمدرسه‌جلوگیری کردند وزارت فرهنگ چه عکس ـ العملی نشان خواهد داد آقای‌وزیر فرهنگ گفت درقانون تعلیمات‌اجباری برای این اشخاص مجازات تعیین شده . البته‌ما موقعی خواهیم‌توانست این ماده از قانون را اجرا کنیم که تعلیم و تربیت توسعه پیدا کند و برای تمام دهات معلم تهیه کنیم در آن موقع اگر کسی غفلت کرد مجازات خواهد شد . اکنون‌موضوع اجبار در کار نیست بلکه باید کوشش کرد که آنها بمیل خود درس بخوانند .

ترفیع پایه معلمین

سئوال شد رتبه عده‌ای ازفرهنگیان عقب افتاده است وزارت فرهنگ‌برای این منظور و صدور حکم ترفیع آنها چه اقدامی بعمل خواهدآورد.

آقای وزیر فرهنگ گفت از این ببعد ترفیع رتبه با دقت تمام از روی میزان لیاقت و شایستگی و حسن انجام وظیفه داده میشوداکنون دستگاه‌های‌بازرسی راخیلی بزرگتر کرده‌ایم و در نظر داریم دستگاه های رهبری معلمین را نیز توسعه دهیم تا از نزدیك وضع کار آموزگاران را بدقت‌مطالعه ونظارت کنند .

امتحانات اعزام دانشجو

پس از پایان مصاحبه که‌پیرامون تشکیل سپاه دانش بعمل آمد سئوالات مختلفی مربوط بمسائل فرهنگی مطرح گردید . سئوال شد امسال امتحانات اعزام دانشجو با کنکور عمومی دانشگاه بعمل‌آمد در حالی که تا بحال هر سه ماه یکبار این امتحانات انجام میگرفت.

آقای دکتر خانلری‌در پاسخ‌اظهار داشت خاطر آقایان مسبوق است که فرهنگ اعلام کرد باید شرایط تحصیل چه در داخل و چه درخارج یکسان باشد و گفتیم کسانی که بخارج میروندباید در کنکورعمومی دانشگاه شرکت جویند .

ممانعت از لیسانسیه ها

سئوال شد چرا از رفتن‌لیسانسیه ها بخارج‌ازکشورجلوگیری میشود.

آقای وزیرفرهنگ جواب دادرفتن ایرانی بخارج تابع مقررات است باید بدانیم‌برای چه منظوری بخارج میروند . نبایدقبل از اطلاع‌ازجریان امر و اطمینان از وضع آنها بخارج اعزام شوند و بدون هدف اصلی به آنها گذرنامه تحصیلی داد.باید مملکت حساب و کتابی داشته‌باشد که بیهوده سرمایه مملکت خارج نشود .

بطور کلی از رفتن لیسانسیه ها بخارج جلوگیری نشده ما شرکت آنان را در امتحانات عمومی دانشگاه معمول نکردیم ولی بهر حال‌امتحان زبان را برای آنها معمول نمودیم.

در ساعت ده و پانزده دقیقه‌جلسه مصاحبه مطبوعاتی آقای وزیرفرهنگ پایان یافت .

وزیر خارجه بتهران بازگشت

بقیه از صفحه‌اول

خبرنگار ما ساعت ده و نیم‌امروز تلفنی با آقای آرام تماس گرفت . وزیر امور خارجه دراین تماس‌تلفنی گفت :

من همین الساعه بمنزل آمده‌ام تا استراحت کنم. خیلی خسته‌هستم، انشاءاله بزودی با آقایان‌خبرنگاران درباره سفرخود صحبت خواهم کرد.

سئوال شد : چه موقع شرفیاب خواهید شد تا گزارش سفر خود را بعرض برسانید .

آقای وزیر خارجه گفت هنوز نمیدانم ، همانطوری که گفتم همین الان بخانه آمده‌ام .

آقای آرام وزیر امور خارجه در نیویورك نطقی درباره مسائل مختلف بین‌المللی ایراد کرد و طی آن که مشروحش قبلا در اطلاعات درج شد متذکر گردیده بود که قیمت مواد خام در کشور های در حال توسعه بایستی عادلانه باشد وی همچنین ضمن تشکر از کمك های دول مختلف به زلزله زدگان ایران مساعی دولت ایران را برای بهبود روابط دوستانه با همه ممالك بخصوص ممالك همسایه یادآوری کرده بود .

بی اساس است

ژنو ـ آسوشیتد پرس ـ ۱۷ اکتبر ـ آقای عباس آرام وزیر خارجه ایران دیشب پس از یك‌روز توقف در ژنو رهسپار ایران گردید. آقای آرام اخیرا برای شرکت در جلسات مجمع عمومی سازمان ملل بعنوان رئیس‌هیئت نمایندگی ایران به نیویورك رفته بود .

یك مقام ایرانی پیرامون‌بازگشت آرام به تهران به خبرنگاران اظهار داشت که گزارش جراید تهران‌را دایر بر اینکه وی به منظورمشورت های مخصوصی از سازمان ملل به تهران احضار شده بی اساس است. وی بخبرنگاران گفت بازگشت‌آرام به ایران و حتی توقف یك روزه‌اش در ژنو قبلا از طرف وزارت خارجه ایران پیش بینی شده بوده‌است .

شرفیابی آرام

آقای وزیر امور خارجه پیش‌از ظهر امروز درکاخ مرمر به حضور شاهنشاه بار یافت و گزارش مسافرت خودرا معروض داشت .

چهارده نفر عضو هیئت

امروز کسب‌اطلاع شدهیئت نمایندگی جهت مبادله اسناد قرارداد ترانزیتی بین ایران و شوروی ساعت چهارونیم بعداز ظهروز دوشنبه سی‌ام مهرماه باقطار ازطریق تبریزعازم مسکوخواهند شد ریاست هیئت راآقای محمودفروغی معاون سیاسی وپارلمانی وزارت‌امور خارجه بعهده دارد و آقایان دکتر شیبانی معاون وزارت بازرگانی و مهندس معرفت مدیرکل وزارت راه عضویت هیئت رابعهده دارند .

آخروقت امروز خبرنگار سیاسی‌ما کسب اطلاع کرد که تعداد هیئت نمایندگی ایران که تحت‌ریاست‌معاون وزارت‌خارجه عازم مسکو خواهند شد به‌چهارده نفر افزایش یافته است .

خبرنگارما باتوجه به‌اخبار مربوط به‌ملاقات ومذاکره هیئت مذکور با مقامات دولتی شوروی باافزایش‌اعضای هیئت نمایندگان ایران چنین‌استنباط میکند که مذاکرات مربوط به‌توسعه روابط اقتصادی وفرهنگی بین‌مقامات دوکشور درمسکو قطعی است .

تغییرات تازه

بقیه از صفحه‌اول

ضمنا بموجب‌احکام صادره‌آقایان احمد صدر دادستان سابق‌تهران و عفیفی معاون سابق ثبت کل که اخیرا بسمت بازرس دربازرسی کل کشور منصوب شده بودند بموجب احکام صادره منتظر خدمت‌شدند.

دیروز پس از رفع کسالت‌وزیر دادگستری و حضوروی دروزارتخانه شایعه صدور احکام جدید درمحافل دادگستری وجود داشت و بالاخره آخر وقت صدور چند حکم تغییر بشرحی که اشاره شد مسلم‌گردید.

معاون بازرسی کل کشور منتظر خدمت شد

یك ساعت بعد از ظهر امروزخبرنگار ما کسب اطلاع شد که بموجب حکم صادره از طرف آقای دکتر خوشبین وزیر دادگستری آقای بهروز افشار دادستان اسبق تهران و معاون فعلی بازرسی کل کشور که اخیرا ریاست هیئت بازرسان وزارت گمرکات را بعهده داشت منتظر خدمت شده است.

بدنبال مطالعاتی که از طرف آقای‌دکتر خوشبین‌وزیر دادگستری برای‌ارجاع شغل به‌بعضی ازآقایان قضات شعب منجمله دادگاه ها انجام گرفت، آقای دکتر کاتوزیان و دکتر دولتشاهی مستشاران شعبه ۱۳ دادگاه استان به کار دعوت شدند . این آقایان به سمت مستشاری‌دادگاه منصوب گردیده‌اند

ولیعهد هلند

بقیه از صفحه اول

نقاط زلزله زده قزوین دیدن‌خواهد کرد وشام رادر ضیافت سفارت هلند که‌شاهنشاه وعلیاحضرت شهبانو نیز درآن حضور خواهند داشت شرکت خواهد کرد .

اعلامیه دربار

سخنگوی دربار شاهنشاهی امروز اعلام کرد، که والاحضرت پرنسس بئاتریس ولیعهد هلند درساعت‌هفت بعداز ظهر روز جمعه بیست و هفتم مهرماه ۱۳۴۱ برای یك سفر غیر رسمی پنج روزه با هواپیما وارد تهران خواهند شد و در فرودگاه توسط والاحضرت شاهدخت شمس پهلوی مورد استقبال قرار خواهند گرفت والاحضرت ولیعهد هلند در مدت اقامت خود درتهران بحضور اعلیحضرت همایون شاهنشاه و علیا حضرت شهبانوی ایران خواهند رسید . واز قسمتهای مختلف شهر تهران و پرورشگاهها و مؤسسات خیریه و همچنین از نقاط آسیب‌دیده از زلزله‌دهم شهریور بازدید خواهند نمود. ودرساعت سیزده روزسه‌شنبه اول آبان‌ماه تهران را بسوی‌کراچی ترك خواهند فرمود .

اعلامیه دربار هلند

لاهه ـ یونایتد پرس ـ ۱۷ اکتبر ـ وزارت دربار هلند دیشب اعلام کرد که پرنسس بئاتریس دختر بزرگ علیاحضرت ژولیانا ملکه هلند و ولیعهد آن کشور صبح روز پنجشنبه از لاهه به قصد مسافرت در چندین کشورخاور نزدیك و خاور دورحرکت خواهد کرد .

پرنسس‌بئاتریس ازایران وپاکستان و هندوستان و سیام و فی‌لیپین و هنگ کنك و ژاپن بطور نیمه رسمی دیدن خواهد کرد .

پرنسس بئاتریس روز جمعه وارد تهران خواهد شد و تا اواخر اکتبر جاری (اوایل آبان) در ایران اقامت خواهد کرد و

ما ازمردم انتظار همکاری بیشتری داریم

امروز آقای سرهنك وثیق رئیس اداره پلیس تهران و راهنمائی و رانندگی در یك مصاحبه مطبوعاتی اقداماتی را که در اداره پلیس و راهنمائی و رانندگی بعمل‌آمده‌در اختیار خبرنگاران گذاشت .

آقای سرهنك وثیق اظهارداشت که‌منظور ازادغام‌ادارات پلیس و راهنمائی‌ر انندگی تمرکز کارهای انتظامی شهر وصرفه‌جوئی‌دربودجه بوده‌وهمانطور که‌درممالك‌خارجی کلیه امور انتظامی هرشهر اعم‌ازراهنمائی و پلیس دریك اداره متمرکز است در تهران هم عمل شده‌است . اینجانب در اداره‌راهنمائی ورانندگی که از لحاظ شبکه های تلفنی و مخابراتی مجهز بوده و نسبت به کلانتریهای نواحی مختلف شهر مرکزیت دارد خواهم بود ومعاونین انتظامی اداره پلیس در ساختمان قدیمی واقع در خیابان شاهرضابسر خواهند برد و این موضوع از این نظر تذکر داده می‌شود که اهالی و مراجعین جهت انجام کارهای‌خود بمحل جدید رئیس پلیس درمیدان سپه مراجعه نمایند .

رئیس پلیس سپس بشرح‌اقدامات تازه‌ای که انجام شده پرداخت و گفت :

اقداماتی که اخیرا انجام شده عبارت است از تعویض کلیه تابلو ها و علائم راهنمائی و رانندگی به صورت مدرن واندازه های‌بین‌المللی بوده و قریبا کلیه نقاطی که احتیاج به تابلو داشته باشد وسیله قسمت فنی مهندسی نصب خواهد شد و از روز گذشته نیز ۱۱۰چراغ‌راهنما جهت چهار راه ها و تقاطع مهم که قبلا بررسی شده‌بود شروع‌بنصب گردید . ضمنا درمدت کوتاهی‌که اداره پلیس و راهنمائی تواما‌مشغول کار شده‌اند ، مامورین کلانتریها موفق به‌کشف چهار فقره تریاك وسیله کلانتریهای تجریش ،۶و ۷ و یك شده و مقدار معتنابهی تریاك و شیره که مقدار آن از ۳۵۰کیلو جمعا متجاوز بوده کشف کرده‌اند همچنین یك کارگاه سرم‌سازی و داروهای تقلبی نیز توسط قسمت دایره اطلاعات پلیس بدست آمدکه کلیه مرتکبین آن دستگیر ومواد مکشوفه تسلیم‌مقامات قضائی‌شدند.

تیراندازی می‌کنند

رئیس پلیس اضافه کرد در هفته گذشته مقدارزیادی اموال‌مسروقه کشف ودونفرسارق در حین ارتکاب سرقت تحت تعقیب قرار گرفته یکی ازآنها در اثر تیراندازی کشته‌ودیگری مجروح وبستری میباشد .

فعالیت مامورین کشف قاچاق در تعقیب کنندگان‌سارق در تمام‌کلانتری ها گسترش و افزونی پیداکرده و مسلما باهمکاری نزدیکی که بین پاسبانان کلانتریها ومامورین‌راهنمائی ایجادشده نه تنها امر عبورو مرور وضع بهتری خواهدیافت بلکه‌مامورین راهنمائی درایجاد نظم و مراقبت با مامورین کلانتریها همکاری مداوم خواهند داشت .

مسلما مامورین انتظامی بااختیارات قانونی که‌دارند هیچگونه اغماضی نسبت‌به تعقیب سارقین وجنایتکاران ومرتکبین قاچاق نخواهند نمود وهمان طورکه اشاره شداگر در دستگیری سارقین تیراندازی ضرورت پیداکند مامورین از وظایف قانونی‌خود استفاده کامل خواهند کرد واین هشداری‌است که‌اداره پلیس به افراد تبهکار اعم ازسارقین یا قاچاقچی ویاجنایتکارمی دهد که بهیچ عنوان از تعقیب اداره پلیس ومامورین آن مصون نخواهند بود و یقینا مطبوعات درایجاد نظم و استحضار اهالی محترم از جریانات فوق‌همکاری صمیمانه رابا اداره پلیس داشته واز این همکاری بنفع مردم بهره برداری‌کامل خواهندنمود . از طرفی تجربیات اخیر بماثابت نمودکه همکاری مردم باسازمان پلیس و مامورین آن درایجاد نظم موثربود .

انتظار همکاری

ماانتظار داریم که مردم نه تنها درامن عبورومرور بلکه در کلیه امور انتظامی مردم باما همکاری نمایند. بدیهی است هرگونه گزارشی که‌به سازمان پلیس برسد پس از اطمینان به‌واقعیت گزارشات رسیده وبدون آنکه ذکری از گزارش دهنده در میان باشد نسبت به آنها ترتیب‌اثر فوری داده‌خواهد شدو یقینا وقتی‌افراد خطاکار متوجه باشند که علاوه بر سازمانهای انتظامی که‌در تمام مدت شبانه روز مراقب آنهابوده مردم نیز عملیات آنهاراتحت نظر قرار داده‌و جریان را به مقامات انتظامی اطلاع خواهند داد ، جسارت ویا جرئت ارتکاب خلاف را نخواهند داشت.آقای سرهنك وثیق اضافه کرد : بزودی کلیه کارشناسان اداره راهنمائی و رانندگی بمنظور رسیدگی وتسهیل‌در امر عبور ومرور به پاسگاه پلیس فرستاده‌خواهند شدتا درصورت‌تصادف بلافاصله نزدیکترین افسری که‌بوسیله بیسیم مجهز است به محل حادثه بشتابد .

تقدیر و پاداش نقدی

آقای عطاء الله سبحانی رئیس ـ قسمت استخدام نقل و انتقال‌اداره کارگزینی بهداری سازمان‌بیمه های اجتماعی‌بعلت جدیت‌در انجام وظایف محوله‌بدریافت‌پاداش‌نقدی‌وتقدیرنامه از طرف آقای مهندس زاوش مدیر عامل سازمان بیمه های اجتماعی‌نائل شد .

تقدیر گوینده رادیو

از طرف اداره کل انتشارات و رادیو آقای محمود سعادت گوینده و خبرنگار رادیو ایران که در جریان تشریف فرمائی شاهنشاه به‌استانهای آذربایجان وگیلان گزارشات رادیوئی رابموقع برای پخش از رادیو رسانده بود مورد تقدیر قرار گرفت .

قابل توجه

کلیه‌فروشندگان جراید وهمکاران عزیز

چون روز دو شنبه ۳۰ مهر ماه در ساعت ۹ صبح د رمحل شورای عالی‌اصناف باحضورنماینده‌شهرداری و نماینده شورای عالی اصناف و مدیران‌محترم‌جرایدسومین‌انتخابات صنفی ما انجام می شود از عموم همکاران عزیز فروشندگان جراید دعوت می شود که روز دو شنبه ۳۰ مهر ماه در ساعت ۸ صبح بادردست داشتن کارت روزنامه فروشی و شناسنامه خود در محل شورای‌عالی اصناف واقع در میدان بهارستان حضور بهمرسانید .

رئیس اتحادیه فروشندگان جراید ـ عوض عوض‌پور

هنگامیکه آخرین روزهای جنك جهانی دوم فرا میرسید ، هیتلر برای دفاع درمقابل یورش عظیم نیروهای متفقین حتی پسران ودختران کوچك را بجبهه میفرستاد و این جنایت بزرك درام مهیجی بوجود آوردکه اساس تهیه یکی از شاهکارهای سینمای آلمان وایتالیا شد

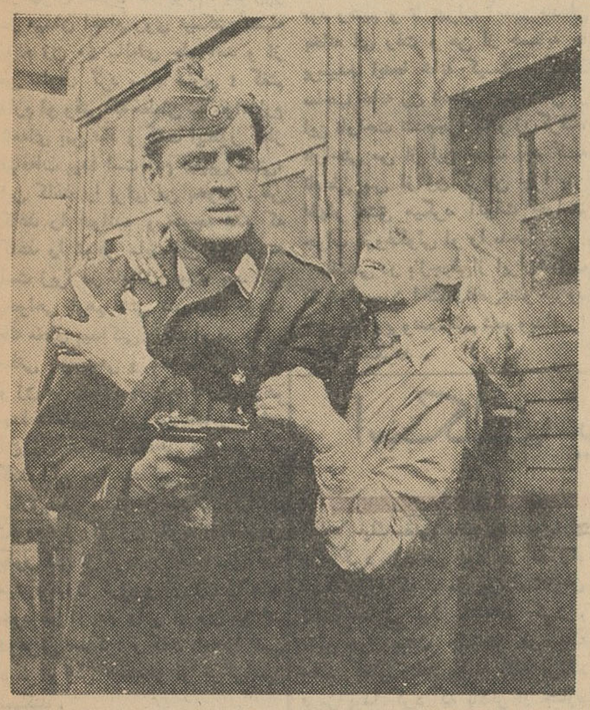

از امشب در سینما

سهیلا

اثری دراماتیك از دردناکترین لحظات جنك

آخرین روزهای جنك

دوبله بفارسی

باشرکت: هورست فرانك ـ ادیت‌المی‌ـ اوا اینگبورك شولتز

مجالس ترحیم و یادبود

روزجمعه بیست‌وهفتم مهر (فردا) مصادف باسالروز همسر عزیزم میباشد مراسم یادبود بدون‌تشریفات ازساعت چهار الی چهارونیم بعدازظهر برسر مزار آنمرحومه برگزار میگردد هزینه تشریفات بمصرف امور خیریه خواهد رسید

قدرت‌اله پهلوان

تسلیت

باکمال تاثر فوت شادروان مرحوم احمد فولادگر را به خانواده محترم فولادگر تسلیت عرض‌نموده بقاء وسلامتی بازماندگان را از خداوند مسئلت دارد

آبادان ـ محمود شیرزاد : مدیر دوزندگی ماهر

درگذشت شادروان مرحوم احمد فولادگر باعث تاسف اینجانب و خانواده گردیده از خداوند بزرك صبر جمیل و سلامتی برای بازماندگان آنمرحوم خواستاریم

آبادان علی ثقفی و بانو

فوت ناگهانی مرحوم سعیددادفر را از طرف افسران ودرجه‌داران‌بخانواده سرکارسرهنك۲ اسدالله‌دادفر تسلیت گفته آمرزش فقیدسعید و صبر وشکیبائی بازماندگان را از خداوند بزرك خواستار است

سرتیپ ملك‌زاد

دبیران و کارکنان دارالفنون

مصیبت وارده را بخانواده محترم خردمند بخصوص حضور دوست ارجمند و همکار گرامی خود آقای مسعودنیا تسلیت میگویند

جناب آقای دکتر امیرحسین عدل

مصیبت های وارده را بشما تسلیت میگویم

دکتر سیدیحیی سلیمانی

بانهایت تاسف و تاثر درگذشت سرهنك محمودقریشی را بخانواده آنمرحوم بویژه بهمکار محترم آقای محمدحسین قریشی صمیمانه تسلیت عرض نموده و بقای عمربازماندگان آنمرحوم را از درگاه ایزدمتعال خواستاریم

دکتر عباسی ـ مهدی پارسا ـ مهندس سرکیسان ـ مهندس کی‌نژاد ـ مهندس‌مجلسی ـ مهندس‌اخوان ـ مهندس شیرازی ـ مهندس عامری ـ مهندس فیروزآبادی ـ مهندس فیوضی

آ ـ ۱۳۸۷۱

استاد معظم جناب آقای پروفسور عدل

پزشکان بیمارستان نکوئی باکمال تاسف مصیبت‌وارده را بحضور محترم آن استاد ارجمند و خاندان جلیل عدل تسلیت عرض مینمایند .

دکتر قره‌گزلو ـ دکترلسانی ـ دکتر بنی‌فاطمی ـ دکتر آهوئی ـ دکترسلامتی ـ دکتر صرافی ـ دکتر پیروز ـ دکتر مصری ـ دکتر طواف ـ دکتر اکبری ـ دکتر امامی ـ دکتر مجتبوی

آ ـ ۱۳۸۷۷

دختری باتبر انگشتان نامزدش را که باو دروغ گفته بود شکست!

نادعلی در همان حالی که نامزدش چشم براه او بود در تهران بازن ۴۰ ساله‌ای ازدواج کرده و باوجود این از نامزدش هم دست نمیکشید!

مدخل تونلی که منفجر شد، وعده‌ای از کارگران را زنده بگور ساخت

دیروز دختر ۱۶ ساله‌ای نامزدش را که باو دروغ میگفت با تبرمجروح کرد و چهار انگشت‌پای او را شکست.

ساعت ۲ بعد از ظهر دیروز جوان ۲۰ ساله‌ای بنام نادعلی از اهالی‌دهات شهر ری که انگشتان پای راستش در اثر ضربه تبر شکسته بود برای معالجه به بیمارستان رازی منتقل شد.

نادعلی میگفت: روز عید نوروز مادرم دختر یکی از زارعین دهی را که در آن زندگی می کنیم برایم خواستگاری کرد. نامزدم ایران‌علاقه زیادی بمن داشت منهم او را دوست میداشتم و قرار بود پس از اینکه خواهر بزرگ ایران بخانه شوهر رفت او نیز زن من شود. برای اینکه در ده ما رسم است‌تا خواهر بزرگ بخانه شوهر نرود خواهر کوچك تر حق شوهر کردن را ندارد بهمین جهت ازدواج ما معوق ماند ولی هر روز من و ایران با هم به صحرا میرفتیم و براز و نیاز می پرداختیم اما ماه پیش من با زارعی که نزد او کار میکردم حرفم شد و تصمیم گرفتم‌روز ها بتهران بیایم و در اینجا کار کنم.

در خواست یك زن

نادعلی اضافه کرد: من یك هفته در تهران مشغول کار بودم. یك روز در میدان اعدام روی نیمکتی نشسته بودم زن ۴۰ ساله‌ای جلو آمد و از من سئوال کرد سواد داری؟ گفتم دارم او وقتی که مطمئن شد سوددارم نامه‌ای بمن داد و گفت اینطور که‌از قیافه‌ات پیدا است آدم نجیبی هستی، این کاغذ را برای من بخوان. من کاغذ را خواندم و متوجه شدم که کاغذ را شوهر سابق این زن نوشته است زیرا در نامه‌اش نوشته بود اگر بخواهی با هم آشتی کنیم باید خودت یك محل پیداکنی وبعقد او در بیائی مبلغی باو بدهی و بعد طلاق بگیری و زن من بشوی چون ما سه بار ازهم جدا شده‌ایم. وقتی من نامه را برای آن زن خواندم نگاهی بمن کرد و گفت اگر مرا عقد کنی و همان‌ساعت طلاق‌بدهی صدتومان میدهم اول‌قبول نکردم ولی آن زن بگریه افتاد چون بطور کلی از گریه زن جماعت‌ناراحت میشوم قبول کردم و آن زن را بعقد خود در آوردم وقتی او زن من شد شوهرش دبه کرد و گفت نامه را کسی دیگر برایش نوشته و او هرگزآشتی نمیکند.

شوهر اجاری

ناد علی سپس گفت: در نتیجه من همچنان شوهر این زن ماندم، اوآدم مهربانی بود، خانه‌ای هم از خودش داشت که مخارجش از محل اجاره دادن اطاق های اضافی خانه تامین میشد. من با این زن مشغول زندگی شدم ولی ایران را هم از یاد نمیبردم گاهی بده میرفتم و با او بصحرا می رفتیم و صحبت میکردیم و نقشه‌آینده را میکشیدیم ولی در ضمن از بس‌این زن ۴۰ ساله بمن خوبی کرده بود خجالت می کشیدم باو بگوییم که به محضر برویم و طلاقش را بگیرد.

ظهر دیروز ناگهان‌دلم هوای‌ایران کرده بود به ده رفتم و یکراست بخانه ایران رفتم دیدم ایران خیلی عصبانی است مثل دیوانه هامیخندید، صورتش سرخ شده، دست هایش را بکمرش زده. باو گفتم‌مگر مشروب‌خورده‌ای؟ جواب نداد و واردانبارشد و لحظه‌ای بعد با تبری که در دست داشت بیرون آمد و در حالی که فریاد میکشید: «پست فطرت دروغگو»، با تبر بمن حمله کرد من جا خالی کردم وتبر روی پایم خورد و انگشتان پایم را خرد کرد در همین موقع پدر ایران وارد خانه شد و ایران فرار کرد واو مرا به بیمارستان آورد.

چرا دروغ گفت

در باز جوئی که مامورین ژاندارمری از ایران بعمل آوردند ایران به آنها گفت: اخیرا به نادعلی مشکوك شدم پریروز که بده آمد با برادرم او را تعقیب کردم یعنی من لباس پدرم را پوشیدم و آنوقت سوار دوچرخه شدیم و بدنبال او که سوار دوچرخه‌اش بود رفتیم و تا تهران آمدیم نادعلی بخانه ای رفت و من از همسایه ها پرسیدم اینجا خانه کیست. گفتند صاحب خانه زن نادعلی است، من از این ناراحت نشدم‌چرا که‌او زن‌گرفته، ناراحتی من از این جهت بود که نادعلی پس از زن گرفتن چرا بمن اظهار عشق میکرد آنوقت خواستم جواب دروغگوئی او را بدهم.

نادعلی در بازجوئی‌از ایران‌شکایت نکردولی‌چون احتمال‌نقص‌عضو میرود باین جهت پرونده‌تنظیم شده وبدادسرا ارسال میگردد.

خبرنگار ما در گرگان تعقیب گزارش قبلی‌خود دربارهٔ حادثهٔ‌انفجار معدن ذغال سنك قشلاق تلفنی‌اطلاع داد: هنوز فعالیت سربازان لشکر گرگان و مامورین ژاندارمری و متخصصین اعزامی معدن ذغال‌سنك زیراب برای بیرون آوردن جنازه‌های پنجنفر کارگر مقتول از زیر آوار به‌نتیجه‌ای نرسیده‌است ضمنا ازطرف شرکت سهامی سیمان مشهد که‌معدن ذغال سنك قشلاق را در اجاره دارد تعدادزیادی‌ماسك اکسیژن به‌محل ارسال شده تا متخصصین بتوانند با استفاده ازماسکهای مزبور جنازه‌های کارگران مقتول را اززیر آوار خارج سازند تیمسارسرلشکرمنیعی فرمانده لشگر و آقای‌طباطبائی فرماندارگرگان ازمحل حادثه بازدید و از افرادخانوادهٔ مقتولین دلجوئی کردند.

ضدعفونی محل

چون احتمال میرود که بعلت‌تعفن جنازه‌ها بیماریهای عفونی در منطقه قشلاق شیوع‌یابد باینجهت قراراست ازطرف بهداری شاه پسند برای ضد عفونی کردن‌این منطقه اقدام شود.

اسکلت یك‌زن در چاه‌پیدا شد

یك مقنی که درونك مشغول پاك کرد ن‌چاهی بود در ته چاه اسکلتی را که شامل یك استخوان بندی کامل بود مشاهده کرد. مقنی چون بیشتر جستجو کرد یك جفت کفش زنانه پاشنه بلند برنك قرمز پیدا کرد که بالاتر از جنازه افتاده و بهمین جهت نپوسیده بود. در زیر اسکلت مقداری موی بلند که معلوم بود متعلق به جنازه است واندکی خرمائی شده بود بدست آمد و معلوم شد اسکلت باقیمانده جنازه زن جوانی بود.

اسکلت به پزشکی قانونی‌فرستاده شد و معلوم گردید صاحب آن کشته شده و جنازه بیش از ۲ سال است که در چاه مانده است. از روی استخوان بندی نیز تعیین شد که اسکلت متعلق به زنی بوده است جریان واقعه عینا صورتمجلس شده و بدادسرای شمیرانات فرستاده شده است. اینك برای شناختن هویت زن مقتول و قاتل یا قاتلین او تحقیقاتی د رجریان است.

کشاورزی بقتل‌رسید

گزارش‌خبرنگار ما در بروجن‌حاکی است پریشب در قریه بلداجی از توابع بروجن بین چهار نفر باسامی درویش، الله داد، حاج بابا و محمد مراد بعلت اختلاف برسر یك قطعه زمین زدوخورد شدیدی رویداد و در نتیجه حاجی بابا برائرضربات وارده بقتل رسید. جریان بدادگاه بروجن اعلام شد و برای دستگیری متهمین اقدام گردید.

دیوار برسر بچه‌ها خراب شد

کودکی سه‌ساله کشته شد وسه بچه دیگرآسیب دیدند

دیروزیك دیوار چینه‌ای‌درامامزاده حسن که بچه ها روی آن بازی می کردند خراب شد د راین حادثه کودك۳ساله ای کشته شد و ۳ کودك دیگر نیز آسیب دیدند

ماجرا از اینقرار است که دیروز ۶ تا ۷ بچه خرد سال کنار دیوار چینه ای مخروبه ای در نزدیکی خط آهن در امامزاده حسن رفتند. چون موقعیکه دیوار را فشار می‌دادندتکان میخورد، آنهائیکه‌سنشان بیشتر بودروی دیوار رفتند ومشغول بازی شدند و بچه هائیکه سنشان کمتر بود پائین دیوار ایستادند و مشغول تکان دادن دیوار شدند. در این موقع ناگهان دیوار خراب شد و کودکی‌بنام علیرضایوسف نژاد فرزند صدر الله ۳ ساله در زیر دیوار ماند و کشته شد و سه کودك دیگر نیز مجروح گردیدند.

در زدوخورد حوالی نرماشیر بم

۲سارق مسلح کشته‌شدند

دسته سارقین که محاصره شده بودند بادادن‌دوکشته و دو زخمی متواری شدند

طبق گزارش خبرنگاران ما دریم وزاهدان پریروز مامورین هنك‌ژاندارمری کرمان وزاهدان بایك دسته از سارقین مسلح بلوچ‌در نزدیکی‌نورماشیر مصادف شده آنهادا محاصره کردند و سارقین دست بمقاومت زدند و درنتیجه زدوخورد شدیدی در گرفت‌و دونفر از سارقین مسلح کشته ودونفر دیگر مجروح‌شدند که هردونفر مشرف بموت‌می‌باشند بقیه سارقین بااستفاده از فرصت متواری گردیدند و فعلا مامورین برای دستگیری آنها فعالیت میکنند.

خبرنگاران ما در گزارش خود اضافه میکنند سارقین مزبور چندی پیش یك‌ژاندارم را در نزدیکی شهدان کرمان کشته بودند.

دامادرا از کنارعروس‌بیرون کشیدندوبزندان بردند!

حسن سیروس

دیروز جوانی بنام حسن سیروس‌فرزند محمدعلی راکه ششماه قبل باتهام تصادف منجربمرك ازطرف مامورین انتظامی تحت تعقیب قرار گرفته بود برای دادرسی اززندان بشعبه ٤دادگاه جنائی آورده‌بودند.

حسن‌قبل از شروع محاکمه‌میگفت: شبی‌که مراباتهام قتل‌مصدوم دستگیر کردند شب عروسی من‌بود ویکی از دوستانم اتومبیل خودرا آورده بود تا من وهمسرآینده‌ام راباتومبیل درشهر بگرداند. درحوالی خیابان سلسبیل اتومبیل دوست‌من با عابری تصادف کردو موقعی که‌مامورین آمدند، دوستم ازمن تقاضا کرد که‌من خودرا راننده معرفی کنم. منهم که‌ابتدا نمیدانستم مصدوم مرده است‌خودرا راننده معرفی کردم واز آنروز ٦ماه میگذردمن درزندان هستم و همسرم که‌قراربود آنشب‌بخانه‌من‌بیایدهمچنان چشم انتظار است.

دیروز پس از اعلام رسمیت‌دادگاه چون وکیل‌مدافع متهم درجلسه‌دادگاه حاضر نشده‌بود محاکمه انجام نشدو ازطرف دادگاه تعیین وقت‌شدو حسن باردیگر روانه زندان شد.

بازهم تریاك کشف‌شد

اما این‌بار قاچاقچیان بارهاکردن سه کیلو تریاك متواری شدند

دیشب نیز مامورین‌پلیس موفق شدند که سه کیلو ویکصدگرم‌تریاك ازیك دسته از قاچاقچیان کشف‌نمایند

ساعت ۷ بعدازظهر دیروز تلفنی بکلانتری ۷اطلاع داده‌شد که عده‌ای‌از قاچاقچیان میخواهند درخیابان‌عباسی شمیهاز نزدیك دروازه دولاب تریاك‌ردو بدل کنند. رئیس کلانتری باتفاق‌آقای آرام مامور آگاهی و چندپاسبان دیگر به‌محل رفتند و مشاهده کردند، قاچاقچیان که‌دریك اتومبیل فولکس واگن نشسته‌اند میخواهند یك بسته بزرك را بسرنشینان‌یك اتومبیل‌سواری بنز تحویل‌دهند.

قاچاقچیان بادیدن مامورین بسته رابزمین انداخته با اتومبیل های‌خود متواری‌شدند.این بسته که محتوی تریاك‌بود درکلانتری توزین شدو سه کیلو وصد گرم تریاك داخل آن به مقامات مربوطه تسلیم گردید.

گمشده

بیژن‌هاشمی (عکس بالا)از سوم مهرماه گذشته گمشده است. بیژن همیشه در دبستان شاگرد اول بوده دراثر مردود شدن در کلاس ششم ابتدائی ناراحت شده وپدر ومادر خود را ترك گفته‌است.بستگان اودرخواست میکنند که‌هرکس اطلاعی ازوی‌دارد بآدرس روزنامه اطلاعات آقای جواد کیوانی اطلاع دهد.

تلفن مستقیم سرویس حوادث ۳۰۲۵۶۹

۱۷نفرمجروح شدند

در۲٤ ساعت گذشته۱۳ نفرباسامی اصغر کاظمی فرزندعلی‌اکبر ۱۸ساله، مصطفی خرازی فرزند عباس ۲۳ساله، حبیب‌اله اسمعیلی فرزند محمود ۲۷ ساله، محمدشرفی فرزندرضا ٦٥ساله، نعمت‌الله علی‌پور فرزند تقی ٤۳ساله، موسی شیرون فرزند مهدی ٦۰ساله، مجیدصادقزاده فرزند اکبر ۷ساله، مهرانگیز شمس فرزند حیدرعلی ۷۰ ساله، کتابعلی نوروزی‌فرزند قاسمعلی ٤۰ ساله، ابوالفتح فلاح‌زاده فرزند اصغر ٥۰ساله، قربانعلی برجی فرزند البهیار ۲۲ساله،فریدون محمودی‌فرزند علی ۲۲ساله‌و محمد افرادی فرزندعلی ۳٥ساله دراثر حوادث رانندگی و ٤ نفرباسامی حسن‌خان‌لو ۲۷ساله فرزند قربانعلی دربخش ۲جلال قریشی‌فرزند ابوطالب ٤۰ساله دربخش ۲، یدالله مشهدی‌اکرم دربخش ۱٤وافسرسرکش بآدرس فرزند حسین ۲٥ساله در اثر نزاع مجروح شدند.

و اکنون شرکت «آش.ن.ا» یك‌برنامه فوق‌العاده ـ نو وبی‌سابقه را درتهران بروی‌پرده میآورد

از امروزصبح درسینماها **سعدی ـ دیانا ـ تهران**

فیلم جدیدی که حتی قبل‌از کشور های‌اروپادر ایران‌نمایش داده‌می‌شو

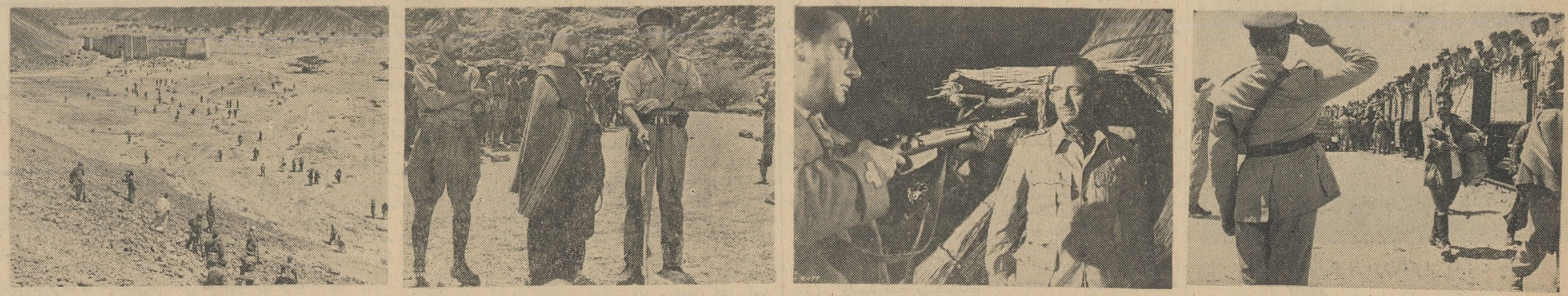

سینماسکوپ (تکنی‌راما) رنگی (تکنی‌کالر) ـ دوبله بفارسی

دو دشمن باشرکت: دیویدنیون ـ آلبرتوسوردی ـ مایکل وایلدینك

اثر دینودولوزیتس تهیه کننده معروف فیلمهای دختر رودخانه ـ جنك وصلح

فیلمی عمیق که سوژه عجیب انتقادی آن بصورت تازه‌ای جنك‌وجنك‌طلبی را شدیداً مورد انتقاد قرارمیدهد

محصول مشترك کشورهای انگلیس ـ ایتالیا ـ آمریکا ـ فیلمبرداری‌شده‌درکشور حبشه درمحل وقوع حوادث ـ کمپانی کلمبیا سال ۱۹٦۲

شروع‌سئانس سینما تهران ۱۰ ـ ۱۲ ـ ۲ ـ ٤ ـ ٦ ـ ۸ سینما سعدی ۳۰ر۱۰ ـ ۳۰ر۱۲ ـ ۳۰ر۲ ـ ۳۰ر٤ ـ ۳۰ر٦ ـ ۳۰ر۸ سینما دیانا ۱۱ ـ ۳ ـ ٥ ـ ۷ ـ ۹

ASH. N.A.CO

در های مذاکره برای حل و اصلاح قرارداد نفت باز است

بقیه از صفحه اول

ایران تلقی کردند ، آقای پیچ ماموریتی د رمورد مذاکرات ایران و کنسرسیوم نفت در مورد قطعنامه های اوپك نداشت بهمین جهت هم بطور غیر مستقیم ضمن سخنرانی خود در شرکت های عامل نفت مشکلات قبول تقاضا های ایران را شرح داد . این بیانات حداقل می تواند نظرات کمپانی های نفتی امریکائی عضو کنسر سیوم تلقی گردد .

خبر نگار ما در مورد مطالبی که روز گذشته آقای پیچ عنوان کرد با مقامات و مطلعین نفتی تماس گرفت و معلوم شد که نظرات آقای پیچ در مواردی که به آن اشاره کرد مطلقا توسط محافل نفتی ایران رد می شود و دلایل مزبور به هیچوجه کافی برای عدم قبول تقاضا های ایران نیست . دلایل و مدارك متقابلی که کشور های عضو اوپك در زمینه تقاضا های خود دارند به خوبی می تواند استدلال های کمپانی های نفتی از جمله آقای پیچ را رد کند .

نفت ونزوئلا

آقای پیچ در بیانات خود راجع به عوامل رقابت بانفت خام خاور میانه اظهار داشت که نفت خام سنگین ونزوئلا با کرایه ای در حدود ۲۴ تا ۳۴ سنت ارزانتر از نفت خاورمیانه وارد بازار اروپا میشود از این بیان چنین نتیجه گرفته میشود که نفت ونزوئلا در همین حدود ارزانتر از نفت خاور میانه است بنابر این رقیب سرسختی برای نفت خاورمیانه می باشد در حالیکه این نتیجه گیری مطابق باواقع نیست درست است که هر بشکه نفت ونزوئلا ۲۴ سنت ـ ارزانتر از نفت خاورمیانه به اروپا حمل میشود اما در عوض کمپانیهای نفتی هم برای هر بشکه نفت ونزوئلا ۲۴ سنت مالیات بیشتر نسبت به نفت خاورمیانه بآن کشور می پردازند درحقیقت ارزانی کرایه بخاطر پرداخت همین مالیات میباشد .

نکته دیگری که در اینجا وجود دارد نشان میدهد که نفت ونزوئلا ۴۰ سنت گرانتر از نفت خاورمیانه میباشد وآن اینست که هزینه تولید در ونزوئلا برای هر بشکه ۴۰ سنت بیشتر از یك بشکه نفت خاورمیانه است بهمین جهت نفت ونزوئلا نمی تواند رقیب نفت خاورمیانه تلقی شود

رقابت شوروی

مورد دیگری که پیچ درباره رقابت با نفت خاورمیانه عنوان نمود موضوع ارزانی نفت روسیه بود .

درمورد ارزانی قیمت نفت روسیه در اروپا همانطور که خود آقای پیچ اظهار داشت قیمت نفت روسیه با عوامل اقتصادی رابطه‌ای ندارد و روسیه قیمت نفت خود را روی ملاحظات سیاسی تعیین میکند . روسیه مقداری از نفت خود را بطور پایاپای در مقابل کالا های مورد احتیاج به کشور های دیگر می‌فروشد و مقداری از آنرا هم به کشور های اقمار خود با قیمت ارزان تحویل میدهد و همچنین بکشور هائی که سیاست مساعدی نسبت به سیاست شوروی دارند نفت ارزان عرضه میکند بنابراین رقابت شوروی را در زمینه نفت باید از نقطه نظر سیاسی بررسی کرد و با آن از طرق سیاسی روبرو شد .

پیشنهاد های ایران

خبرنگار ما اطلاع میدهد که در مورد رقابت سیاسی نفتی شوروی با ایران پیشنهاد های مفیدی به کنسرسیوم داده که هنوز از طرف کنسرسیوم رد نشده است این همان نکته‌ای است که وقتی از آقای پیچ در مورد اینکه « نحوه آمادگی برای رقابت چیست ؟ سئوال شد از پاسخ دادن به آن خودداری کرد و فقط گفت اگر جواب این سئوال رابدهم اسباب زحمت خواهد شد .

بنابر این رقابت دو عامل مهم یعنی نفت ونزوئلا و شوروی بطرزی که عنوان شد صحیح نیست .

مطالعات دبیرخانه اوپك

کلیه عواملی که وجود دارد و با نفت خاورمیانه در اروپا رقابت می کند یا خواهد کرد توسط دبیرخانه سازمان اوپك بدقت بررسی شده و برای همه آنها پاسخ کافی و منطقی وجوددارد که توسط نمایندگان ایران در مذاکرات پاریس گفته شده و در کنفرانس تهران نیز بیان خواهد شد

یکی از عوامل مهم قدرت ایران و کشور های عضو اوپك در مذاکره با نمایندگان کمپانیهای نفتی همین آشنائی و اطلاع کامل آنها از جوانب مختلف مسائل نفتی میباشد .

اوپك را نمی شناسیم !

شب گذشته خبرنگار ما با آقای هوارد پیچ مصاحبه ای بعمل آورد.

آقای پیچ درباره اوپك اظهار داشت که کنسرسیوم با دولت ایران قرارداد بسته و با اوپك طرف نیست. بنا بر این هر مذاکره‌ای که بعمل آید بین کنسرسیوم و دولت ایران خواهد بود . کنسرسیوم سازمان اوپك را نمی شناسد و بنا بر این مذاکره‌ای هم بااین سازمان نخواهد کرد .

حذف هزینه فروش

از عاقد قرارداد کنسرسیوم سئوال شد که آیا امکان تقلیل یا حذف کامل «پورسانتاژی » که بابت هزینه فروش بر عهده ایران قرار گرفته وجود دارد . پیچ جواب داد که هرگاه شرایط واوضاع و احوالی که منتهی به عملی کردن این کارشود وجود داشته باشد همواره این امکان وجود خواهد داشت .

مذاکرات آینده

پیچ خاطرنشان کرد که پورسانتاژ مذکور اصلا دو در صد بود اما پس از آنکه وضع مناسب تری پیش آمد به یك در صد تقلیل یافت .

پیچ آنگاه اظهار داشت که بین اعضای آمریکائی و انگلیسی کنسرسیوم نفت در قبال درخواست های سازمان اوپك بهیچوجه اختلاف نظر وجود ندارد . در مورد مذاکرات احتمالی ایران با کنسرسیوم پیچ اظهار داشت که هنوز هیئتی ازطرف کنسرسیوم برای این کار تعیین نشده و تاریخ دقیقی برای این منظور پیش بینی نگردیده است . معذلك ممکن است این مذاکرات در ماه نوامبر آینده صورت گیرد .

اصلاح قرارداد

آقای پیچ در پاسخ خبرنگار دیگری اظهار داشت درهای مذاکره برای حك و اصلاح قرارداد ۱۹۴۵ درباره واگذاری امتیازات نفت جنوب ایران به کنسرسیوم هنوز بازاست. پیچ تاکید کرد که کنسرسیوم تحت هیچ اوضاع و احوالی حاضر نخواهد شد بدون رعایت قرارداد مذکور تصمیمات تازه‌ای اتخاذ کنند و در عین حال راسا نیز در صدد حك و اصلاح قرارداد ۱۹۵۴ برنخواهد آمد.

پیچ اظهار داشت که جز دراوت ۱۹۶۰ که بنفع دولت ایران اصلاحاتی در قرارداد مورد بحث صورت گرفت و کاهش نرخ نفت خام در نتیجه آن میسر گردید از ۱۹۵۴ تاکنون هیچ حك و اصلاح دیگری در قرارداد کنسرسیوم صورت نگرفته است

پیچ سپس اظهار داشت که گزارش برخی از جراید تهران که از قول وی گفته‌اند درخواست های ایران در مورد نرخ تثبیت شده نفت خام برای کنسرسیوم غیرقابل قبول است درست نیست پیچ خاطر نشان کرد که یك خبرنگار ازوی پرسید آیا بموجب درخواست دولت ایران شما قیمت نفت خام را افزایش میدهید ؟ وی باین سئوال موکدا جواب منفی داد .

توسعه تصفیه نفت درپالایشگاه

تهران ـ خبرگزاری آلمان ـ ۱۷ اکتبر ـ پروفسور فردینامز فریندسبورك قدیمی‌ترین عضو پارلمان آلمان غربی دیشب اظهار داشت که ایران می‌تواند بجای صادر کردن نفت خام تصفیه نفت را درپالایشگاه های خود توسعه دهد و با استفاده از گازهای طبیعی که تاکنون مقادیر زیادی از آن بهدر رفته استفاده های سرشاری برده وصرفه جوئی قابل ملاحظه‌ای بعمل آورد .

پروفسور فریندسبورك در سرراه خود به استرالیا که بزودی محل اجلاس کنفرانس حبانی انرژی خواهد بود مدت ۵ روز درایران توقف کرده است .

پروفسور فریندسبورك پس ازمشاهده تاسیسات نفتی ایران به خبرنگار خبرگزاری آلمان اظهار داشت که به‌عقیده وی ایران باید نکته فوق‌الذکر را برنامه آینده صنایع نفتی خود قرار دهد .

پروفسور فریندسبورك اظهار تاسف کرد که اگر چه دولت فدرال آلمان غربی بشرکت در توسعه صنایع نفتی ایران ذیعلاقه می‌باشد معذلك تاکنون شرکت فعالانه‌ای دراین زمینه نکرده‌است.

مصاحبه وزیر دارائی

امروز اطلاع داده شد آقای عبدالحسین بهنیا وزیر دارائی در ساعت ۹٫۳۰ صبح‌شنبه در مورد مسافرت خود به‌واشنگتن و راجع بکار مجمع عمومی بانك بین‌المللی و همچنین درباره مذاکرات نمایندگان ایران و کنسرسیوم نفت در پاریس طی مصاحبه‌ای اطلاعاتی در اختیار نمایندگان جرائد خواهند گذارد .

واردات کنسرسیوم بایران

امروز اطلاع حاصل شد که کنسرسیوم نفت در سال گذشته متجاوز از ۳ میلیارد و ۵۸۶ میلیون ریال واردات بدون پرداخت حقوق گمرکی داشته است .

رقم واردات شرکت ملی نفت که با معافیت گمرکی وارد شده‌است بالغ بر ۷۰۷ میلیون ریال شده است .

خرید های کنسرسیوم وسیله شرکت آیروس در لندن انجام گردیده است . واین شرکت همان شرکت خدمات فنی است که خرید های کنسرسیوم رااز لحاظ احتیاجات صنعت نفت ایران انجام میدهد .

در مذاکرات لندن که بین شرکت ملی نفت و کنسرسیوم انجام شد ایران خواست که نسبت به خرید و عملیات این شرکت نظارت داشته باشد و چون حساب های این شرکت را چندان قابل قبول نمیداند در گفتگو های لندن قرار شد که نظارت بر شرکت آیروس در دستور مذاکرات آینده شرکت ملی نفت و کنسرسیوم باشد. بهر صورت بطوری که خبرنگار ما از اداره روابط عمومی شرکت ملی نفت کسب اطلاع کرده است در مذاکرات لندن برای نظارت بر شرکت آیروس هنوز از طرف شرکت ملی نفت مدیر ایرانی تعیین و اعزام نشده است .

در شرکتهای عامل

آقای هوارد پیچ و همراهان دیروز ناهار را با وزیر دارائی ایران و مدیرعامل شرکت ملی نفت ایران صرف کردند و امروز در محل شرکت های عامل نفت حاضر شدند ودرباره برنامه‌های شرکت های عامل نفت در آینده با مدیران این شرکت ها صحبت نمودند این مذاکرات در زمینه تولید و تصفیه نفت ایران بود .

عزیمت بمشهد

آقای محمدجعفر کازرونی که اخیرا برای سرکشی بامور شعبه کارخانه وطن بتهران آمده بود برای تشرف بآستان قدس رضوی و سرکشی شعبه کارخانه وطن در خراسان امروز به مشهد رهسپار شد .

کارخانه وطن (کازرونی) در سال گذشته شعبه ای زیبا و مدرن با سرپرستی آقای انصاری در مشهد تاسیس کرد که با استقبال مردم آن سامان روبرو شد آقای انصاری که سابقا سرپرستی شعبات اصفهان ومشهد را برعهده داشت اخیرا علاوه بر مسئولیتهای گذشته بسرپرستی شعبه کارخانه وطن در تهران نیز منصوب گردید .

برنامه امشب

تلویزیون ایران

ساعت ۳۰ر۵ موزیك باتصویر
ساعت ۶ سلام شاهنشاهی و اعلام برنامه
ساعت ۱ر۶ خردسالان (مشاعره)
ساعت ۳۰ر۶ شما و سینما
ساعت ۷ جوانان
ساعت ۳۰ر۷ پیشه من چیست
ساعت ۸ هنرهای زیبا
ساعت ۲۰ر۸ اخبار
ساعت ۴۵ر۸ فیلم
ساعت ۹ جدول تلویزیونی
ساعت ۳۰ر۹ فیلم سینمائی بنام (وعده ملوانان)

برنامه فرداشب

ساعت ۳۰ر۵ ـ موزیك با تصویر
ساعت ۰۰ر۶ ـ سلام شاهنشاهی و اعلام برنامه
ساعت ۰۱ر۶ ـ خردسالان
ساعت ۳۰ر۶ ـ کتاب و مردم
ساعت ۰۰ر۷ ـ فیلم
ساعت ۱۵ر۷ ـ آنچه در این‌هفته گذشت
ساعت ۳۰ر۷ ـ برنامه هنری
ساعت ۰۰ر۸ ـ هنر های زیبا
ساعت ۳۰ر۸ مسابقه بیست سئوالی
ساعت ۰۰ر۹ ـ کاروان شادی
ساعت ۳۰ر۹ ـ تئاتر
ساعت ۳۰ر۱۰ ـ در تلاش معاش
ساعت ۰۰ر۱۱ ـ پایان برنامه

برنامه امشب

تلویزیون آمریکا

ساعت ۵۸ر۱۵ اعلام برنامه
ساعت ۱۶ برنامه شماره ۹۳۶ ای. بی.اف
ساعت ۳۰ر۱۶ مجله تلویزیونی نیرو های مسلح
ساعت ۱۷ ساعت کارتون
ساعت ۳۰ر۱۷ روزهای دره مرك
ساعت ۱۸ تئاتر زان گری
ساعت ۳۰ر۱۸ مسابقه علمی ـ آزمایش خوش
ساعت ۱۹ مدافعین
ساعت ۲۰ الکائوپرایمر
ساعت ۳۰ر۲۰ ریل مك کویز
ساعت ۲۱ با میچ آواز بخوان
ساعت ۲۲ آخرین نمایش
(فیلم افتخارناویان باشرکت الثانور پارکر وجان گارفیلد)

برنامه فرداشب

ساعت ۵۸ر۱۳ اعلام برنامه
ساعت ۱۴ سیستاتایم
(فیلم رای دادگاه ـ باشرکت سیدنی گرین استویت وپترلور)
ساعت ۱۵ر۳۰ اخبار سی.بی.اس
ساعت ۱۶ دنیای وسیع ورزش
ساعت ۱۷ روبن‌هود
ساعت ۱۸ لاورنس ولك
ساعت ۱۹ راوهید
ساعت ۲۰ (بعدا اعلام میشود)
ساعت ۳۰ر۲۰ منطقه فجر
ساعت ۲۱ قمارخانه دزیلو
۲۲ مبارزه بزرك
ساعت ۵۴ر۲۲ پایان برنامه

پیش بینی وضع هوا

پیش‌بینی وضع هوای ایران تا ظهر فردا بدینقرار است :

هوای سواحل دریای مازندران نیمه ابری دربعضی ساعات ابری همراه با بارندگی خواهد بود . هوای نواحی آذربایجان ودامنه‌های البرز وشهرستان های شمالی کمی ابری گاهی قسمتی ابری همراه بارگبار های محلی میباشد. هوای تهران صاف گاهی همراه با مقداری ابرو باد نسبتا شدید در سطح زمین خواهد بود هوای بقیه نقاط صاف پیش‌بینی میشود .

گرمترین نقاط در ۲۴ ساعت گذشته آبادان با حداکثر ۳۷ درجه و خنکترین نقاط کرمان باحداقل دودرجه بالای صفر . گزارش شده است .

حداکثر درجه حرارت تهران ۲۳ وحداقل آن ۱۳ درجه بوده است .

حداکثر میزان بارندگی از بابلسر ۵۳ میلیمتر باران گزارش شده‌است.

برای معالجه

آیة‌الله مشکوری برای معالجه به بیروت عزیمت نمود.

بزودی ...

اولین قیام آزادمردان ایرانی

اقتباس از شاهنامه فردوسی

محصول تفاله چغندر کارخانه قند کرج

که مخصوص خوراك دامها میباشد بدست آمده وآماده برای تحویل میباشد. آ ـ ۱۳۸۸۷

آگهی تشکیل مجمع عمومی

از صاحبان سهام شرکت سهامی معاملات خارجی دعوت می‌شود برای تشکیل مجمع عمومی عادی سالیانه طبق ماده ۲۹ اساسنامه درساعت ۹ صبح روز سه شنبه مورخ ۱۵ آبان ۱۳۴۱ در محل شرکت واقع در خیابان شاهرضا کوی البرز حضور بهمرسانید

دستور جلسه

۱ـ رسیدگی بگزارش بازرس قانونی و هیئت مدیره و تصویب ترازنامه و حساب تقسیم سودوزیان .

۲ـ انتخاب بازرس قانونی طبق ماده ۲۳

آ ـ ۲۱۳۱۲ شرکت سهامی معاملات خارجی

امریکا اخطار کرد

بقیه از صفحه ۴

وایت هنگام اظهار این بیان سیاست دولت آمریکا را به شرح فوق اعلام کرد .

وایت گفت وزارت امور خارجه آمریکا برای اولین بار از طرق رسمی اطلاعاتی در باره تحولات اخیر یمن بدست آورده است .

وایت معذلك اظهار داشت که اطلاعاتی که تا کنون از طرق رسمی در باره یمن برای دولت آمریکا از لحاظ شناسائی آن کشور رسیده کافی نبوده است .

از وایت پرسیده شد که آیا وزارت خارجه آمریکا نظر خود را به اطلاع سرهنگ سلال نخست وزیر جمهوری یمن رسانده است . وایت حاضر نشد به این سئوال جواب بدهد .

● اندونزی شناخت

حکومت اندونزی رسما اعلام کرد رژیم تازه یمن را بر سمیت شناخت .

دکتر سوکار نو رئیس جمهوری اندونزی طی پیامی که برای عبدالله ـ السلال ارسال داشته است استقرار جمهوری یمن را بوی تبریك گفته

● آزادی فعالیت

دولت جمهوری یمن روز گذشته در صنعا اعلام کرد که تمام کنسولگریهای ممالك مختلف اعم از آنهائیکه تاکنون رژیم جدید یمن را برسمیت شناخته یانشناخته‌اند میتوانند در کمال آسودگی درصنعا وتعز فعالیت کنند .

● قرارداد باشوروی

رادیو صنعا اطلاع داد بموجب قرار دادی که در سر زمن یمن و شوروی بسته شد دولت شوروی برای یمن گندم و غلات میفرستد .

رادیو صنعا افزود قرار داد مزبور راعبدالرحمان البیضائی معاون نخست وزیر یمن از یك طرف و رئیس هیئت نمایندگی سیاسی شوروی در یمن از طرف دیگر امضاء کرده اند .

در قرار داد تائید شده است که شوروی کارشناسان کشاورزی به بعضی از شهر های یمن میفرستد تا نحوه استفاده اززمین را به همکاران یمنی خود بیاموزند .

نقطه‌ای در شمال غربی یمن

۱۷ اکتبر ـ خبرگزاری فرانسه

ازفرستاده مخصوص خبرگزاری فرانسه

چریکهای قبائل تحت فرماندهی امام منصور بالله البدر و نیروهای تحت فرماندهی امیر سیف‌الاسلام عبدالرحمان ومحمد اسماعیل فرزندان امیر سیف الاسلام الحسن به یکدیگر پیوستند.

این الحاق درکوهستانهای «رازینا» واقع در ۱۶۰ کیلومتری شمال غربی صنعا صورت گرفت .

محمد الکوهلانی حکمران این ناحیه تسهیلات الحاق دونیروی مخالف انقلاب رافراهم ساخت . باین ترتیب اینك وسائل لازم جهت محاصره شهر صنعا ازسه جهت شروع شده‌است .

شماره‌های برنده

بلیطهای فوق‌العاده اعانه ملی

درساعت چهار ونیم بعداز ظهر دیروز مراسم قرعه کشی بلیطهای فوق‌العاده اعانه ملی سری ۶۱۷ دربنگاه اعانه ملی برگزار شدوشماره های برنده باین ترتیب اعلام گردید:

۴	پنجاه ریال
۸۱	یکصد ریال
۴۳۶	یکهزار ریال
۸۹۸۴	پنجهزار و پنجاه ریال
۶۱۸۰۸	سیصد هزار ریال
۰۳۳۷۸۱۴	پانصدهزار وپنجاه ریال
۱۳۳۷۸۱۴	یکمیلیون وپنجاه ریال

ضمنا :

شماره‌های ماقبل و مابعد جایزه سیصد هزار ریالی هریك برنده ده هزار ریال

شماره های ماقبل و مابعد جایزه پانصد هزار ریالی هریك برنده پنجاه هزار ریال

شماره‌های ماقبل ومابعد جایزه یکمیلیون ریالی هریك برنده یکصد هزار ریال

بنگاه اعانه ملی

تبریکات

جناب آقای مهندس رجبی مقام محترم وزارت راه
جناب آقای مهندس خبیری مقام محترم ریاست کل راه‌آهن

انتصاب شایسته آقایان زریو و بلندهمت که ازکارکنان فعال و صدیق و تحصیل کرده راه‌آهن می‌باشند به معاونت اداره کل جریه و کارخانجات راه‌آهن از صمیم قلب تبریك میگوئیم از طرف کارکنان تعمیرات جاری دیزلهای راه‌آهن

سیدیداله دلاورخان ـ روح‌اله ترابی ـ حسین برقی ـ ذوالفقار مشفقی ـ خانعلی بخشی

جناب آقای علی‌اکبر ذکائی

انتصاب جنابعالی را بسمت شهردار انتخابی شهرسباوه تبریك عرض مینمائیم

سرهنك طباطبائی ـ حسن طباطبائی ـ عزیزاله زر ـ رمضان چنگیزپور ـ رضا دیانت

جناب آقای علی‌اکبر ذکائی

کارمندان وکارگران شرکت برق شوش

انتصاب جنابعالی را بسمت شهردار انتخابی شهرسباوه تبریك عرض مینمایند

جناب آقای توفیق بلند همت

انتصاب جنابعالی را بمعاونت اداره جریه تبریك عرض مینمائیم

قربانی ـ صدری ـ خسروانی ـ درخشانپور ـ اکبرزاده

جناب آقای دکتر خوشبین وزیر محترم دادگستری

انتصاب جناب آقای دکتر مجتبی جعفری را که یکی از قضات شریف و مطلع دادگستری میباشد بمعاونت ثبت‌کل تبریك عرض می‌کنیم

محمدرضا اثنی‌عشری ـ محمود اثنی‌عشری ـ محمد کاظم اثنی‌عشری ـ محمدمهدی اثنی‌عشری

جناب آقای دکتر حسابی ریاست‌کل ثبت احوال

حسن انتخاب آقای حسین خاموش‌که از کارمندان صدیق و باسابقه آن اداره میباشند بریاست بخش ۶ اداره ثبت‌احوال تهران را بجنابعالی تبریك عرض مینمائیم

حاج سیدجواد ادبی ـ حاج‌سیدمصطفی توسلی ـ حاج علی قانع ـ حاج اسمعیل صبوحی ـ حاج سیف‌اله مخملیان حاج حسین اقبالی ـ حاج علی وهابیان ـ سیدابوالقاسم‌ادبی سیدحسن جعفریان ـ حاج‌حسن‌اسمدوست ـ ابراهیم‌ملکوتی عکاس ـ حسن تبریزی ـ دکتر احمد خانلری ـ حاج احمد هادی‌زاده ـ غلامعلی یوسفی نراقی

مقام محترم وزارت راه جناب آقای مهندس رجبی ریاست محترم کل راه‌آهن ایران جناب آقای مهندس‌خبیری

انتصاب بجا و شایسته آقایان زریو وبلند همت رابه معاونت اداره کل جریه و کارخانجات از صمیم قلب تبریك عرض مینمائیم

محمدمقصود بشیری ـ حاجیان ـ علی‌اصغر تاجیك ـ حسین فتحی ـ سیدعلی علائی

جناب آقای مهندس رجبی وزیر محترم راه
جناب آقای مهندس خبیری رئیس‌کل راه‌آهن

انتصاب آقایان زریو وبلند همت را بمعاونت اداره‌کل جریه و کارخانجات صمیمانه تبریك میگوئیم

عزیز صائق ـ احمد رضا ـ محمدعلی شادنیا

جناب آقای ابوالحسن منصوریان

انتصاب جنابعالی را بمعاونت اداره فرهنك ناحیه ۳ تهران صمیمانه تبریك عرض مینمائیم

مدیر سازمان فرهنگی عالیفکران ـ محمدنقی عالیفکر

سرکار ستوان غلامحسین امیرحجازی ریاست‌محترم کلانتری دماوند

ارتقاء درجه آنجناب را صمیمانه تبریك عرض نموده موفقیت جنابعالی را از خداوند متعال خواستاریم

دکتر آریائی‌نژاد ـ دکتر شاداب ـ دکتر فیروزفر ـ دکتر بصیری ـ دکترمجدی

جناب آقای مهندس خبیری ریاست کل راه‌آهن

انتصاب بجا وشایسته آقای مهندس نجفیان را بسمت رئیس ناحیه راه‌آهن شمالشرق و آقایان توفیق بلند همت و حسین‌زریو را بمعاونت اداره‌کل جریه و کارخانجات تبریك عرض نموده وامیدواراست راه‌آهن ازچنین افراد تحصیلکرده ولایق استفاده بیشتری نماید . **کمك مهندسین راه‌آهن**

جناب آقای مهندس خبیری ریاست کل راه‌آهن

از حسن انتخاب جنابعالی نسبت بانتصاب ازجمله ارکان اساسی راه‌آهن آقایان حسین زریو و توفیق بلندهمت بمعاونت اداره‌کل جریه و کارخانجات خوشحالیم کارکنان دستگاههای مولد بخار قطارهای مسافری

عبدالکریم اشعری ـ وطنی ـ عبدی ـ فروزغی ـ ترحمی‌نژاد ـ کریم‌پور ـ طالب احمدی ـ سرحدی ـ اویسی مسجدی ـ جلیل‌زاده ـ نورمحمدی ـ تقی‌زاده ـ یزدان‌پناه مولوی ـ نیك‌سیمائی ـ مؤمنی ـ بلنداختری ـ گلروزی ـ سرمدی ـ تنباکوفروشان ـ بیرجندی

جناب آقای مهندس رجبی وزیر محترم راه

انتصاب آقایان حسین‌زریو و توفیق بلندهمت بسمت معاونت اداره‌کل جریه و کارخانجات را بشما و جناب آقای مهندس خبیری ریاست کل راه‌آهن صمیمانه تبریك عرض مینمائیم .

دائره تعمیرات دیزلهای مانوری

عتیقه‌چی ـ نادری ـ معماریان ـ شیخ سلیمانی ـ شبستانی ـ کریمی ـ اسفندیاری ـ هوشمند

تلگراف از قزوین

در شماره ۱۰۹۲۵ صفحه ۷ مورخ ۲۵ر۷ر۴۱ آگهی تحت عنوان قابل توجه وزارت دادگستری از طرف اهالی اراسنج زهرا بامضاء مختار فلاح راجع به زندانی شدن عده‌ای از رعایای محل مزبور به اتهام قتل در دادگستری قزوین چاپ و ادعا شده که تلگراف تقدیمی آنها بشماره ردیف ۴۰۳ مورخه ۱۵ر۷ر۴۱ تقدیمی به‌پیشگاه مبارك اعلیحضرت همایون شاهنشاهی مخابره نشده اظهار این شخص بر خلاف واقع و تلگراف مورد بحث در تاریخ ۱۵ر۷ر۴۱ که تسلیم این اداره شده طی شماره ردیف ۴۸ همان روز به مرکز مخابره شده

پست‌و تلگراف قزوین ـ صادقی

اطلاعات

پنجشنبه
هیجدهم اکتبر ۱۶۲
هیجدهم جمادی‌الاول ۱۳۸۲
سال سی و هفتم
شماره ۱۰۹۲۶

شاهنشاه ۱ ز اردوی کار کرج دیدن میکنند

ساعت دو ونیم بعد از ظهرامروز شاهنشاه از سازمان اردو های کار واقع در کرج دیدن میکنند . در این بازدید آقایان وزیر کشور و شهردار تهران و پیشدادسرپرست اردو های کارحضور خواهند داشت.

همراهان شاهنشاه در سفر ترکیه

امروز کسب اطلاع شد که در مسافرت قریب‌الوقوع شاهنشاه به ترکیه غیراز آقای آرام وزیر امور خارجه شش‌نفر از آجودانهای‌کشوری ولشکری و چهارنفر از افسران‌لشکر گارد شاهنشاهی جزو ملتزمین‌رکاب خواهند بود .

ملاقات و مذاکرات سفیر کبیر افغانستان بانخست‌وزیر

پیش از ظهر امروز سفیر کبیر افغانستان در دربار شاهنشاهی در کاخ نخست‌وزیری حضور یافت‌وبا آقای نخست‌وزیر ملاقات کرد و مدتی پیرامون مسائل مورد علاقه دو کشور باایشان مذاکره کرد.

تحویل ناوهای مین‌جمع‌کن بایران

سخنگوی ستاد بزرگ ارتشتاران امروز به خبرنگار ما گفت ساعت یازده صبح امروز مراسم تحویل‌ناو مین جمع کن سیمرغ و ناو یدك کش بهمن شیرو ناوچه های نیروبر خارك و خارکو با حضور تیمسار دریابان رسائی فرمانده نیروی دریائی شاهنشاهی و ژنرال هیدن رئیس هیئت مستشاران نظامی‌امریکا در خرمشهر انجام شد و ناو های مزبوربجمع‌نیروی دریائی‌شاهنشاهی اضافه گردید .

وزیر صنایع و معادن درکرج

طبق گزارش تلفنی خبر نگار ما در کرج‌ساعت‌نه صبح امروزآموزشگاه حرفه‌ای کرج‌طی مراسمی بوسیله‌آقای مهندس ضیائی وزیر صنایع و معادن افتتاح‌شد در این آموزشگاه هفت نفر از متخصصین ژاپنی تدریس خواهند کرد .

یکی ازسردفتران بازداشت شد

اداره کل‌وصول تهران یکی از سردفتران رسمی را که‌مبلغ ۲میلیون ریال ازمالیاتهای وصولی دولت را به وزارت دارائی نپرداخته بود بازداشت نمود. هم‌اکنون درداره کل وصول برای وصول مطالبات دارائی از بعضی محاضررسمی اقداماتی درجریان است که‌اگر این محاضر پول های‌وصولی‌را نپردازند طبق‌قانون اقدام به‌بازداشت متصدی دفتررسمی مینمایند .

از خرمشهر

آقای ابوتراب‌خارابی رئیس امور مالی شهرداری خرمشهر که یکی‌از اعضاء فعال‌و مورد احترام شهرداری است با حفظ سمت قبلی به عضویت هیئت مدیره سازمان آب تصفیه خرمشهر منصوب گردید .

آقای خارابی از مامورین با سابقه و مطلع امور شهرداری ها است ودر زمان تصدی ریاست امور مالی‌امورمربوطه بنحواحسن‌ورضایت مراجعین را فراهم آورده است چون اینجانب شاهد فعالیت ایشان می باشد لازم میدانم بنام مردم و مراجعین ازدستگاه شهرداری ووظیفه‌شناسی ومردم داری ایشان قدردانی نمایم .

روزنامه فردا فردا منتشر می‌شود

شرکت سهامی پخش مطبوعات در تهران به‌اطلاع کلیه‌فروشندگان جراید می رساند ، دفتر چه های بیمه فروشندگان که جهت تامین اعتبار و تعیین محل دریافت شده بود آماده گردیده و بیمه شدگان می توانند با مراجعه بدفتر شرکت و دریافت دفترچه بیمه خود از کلیه مزایای بیمه های اجتماعی استفاده نمایند .

شرکت سهامی پخش مطبوعات در تهران

پاساژ اخوان

لاله‌زار مقابل پیرایش با شرایط بسیار مناسب وباور نکردنی برای اجاره مغازه‌ها و اطاقها آماده است تلفن :
۳۰۲۳۸۷ دفتر پاساژ
۱ـ۷ آ ـ۲۰۷۸۲

شماره ۱۰

کتاب جیبی
دختران و پسران
بزودی منتشر خواهدشد

حقوق‌معلمین‌جدیدالاستخدام تامین میشود

این بخشنامه امروز از طرف وزارت فرهنگ بکلیه ادارات‌فرهنگ استانها و شهرستانها صادر شده است :

نظر باینکه درسال جاری برای تدریس دردبستانها فقط از فارغ‌التحصیلان کلاسهای تربیت معلم ودانشسرا های مقدماتی و همچنین افراد دیگری که بمنظور تدریس در مدارس تربیت شده و روزمزد خواهند بود استفاده میشود ، لذا متقضی است هرچه زودتر بودجه معلمین جدیدالاستخدام را با ذکر تاریخ اشتغال بخدمت تهیه و حداکثر تامدت یکماه باداره کل حسابداری ارسال دارند تا حقی‌از کسی ضایع نگردد.

بورس تحصیلی کشور ترکیه

بطوریکه از اداره روابط فرهنگی اطلاع میدهند دولت‌ترکیه دوبورس تحصیلی در رشته های ادبیات جغرافیا و باستانشناسی ـ هنرهای زیبا ـ موزه‌شناسی وعلوم اقتصادی واجتماعی در اختیار دبیران وزارت فرهنگ قرار داده است . هزینه رفت‌وآمد بعهده داوطلبان خواهد بود ودولت ترکیه ۴۰۰ لیره ترك بابت کمك تحصیلی خواهدپرداخت چون تحصیلات دانشگاه شروع شده است بنابراین داوطلبین باید تاآخر وقت اداری روز دوشنبه ۳۰ر۷ر۴۱ (تاپایان مهرماه) باداره روابط فرهنگی وزارت فرهنگ مراجعه نمایند.

ضیافت بافتخار هیئت نمایندگی پاکستان

عصر دیروزمجلس ضیافتی‌بافتخار هیئت‌نمایندگی پاکستان‌درکنفرانس آموزش پزشکی سازمان‌بهداشت جهانی منطقه مدیترانه‌شرقی ازطرف آقای دکتر عرفانی وابسته فرهنگی و مطبوعاتی سفارت کبرای‌پاکستان در منزل ایشان برپا بود که در آن آقای دکتر ریاحی وزیر بهداری آقای‌اخترحسین سفیر کبیرپاکستان آقای دکتر طبا رئیس منطقه‌ای کنفرانس آقای دکتر فرهاد رئیس دانشگاه آقای دکتر جهانشاه‌صالح وعده زیادی از استادان رشته های مختلف پزشکی دانشگاه تهران حضور داشتند .

اعانه کارکنان قند ورامین

کارکنان تصفیه خانه قند ورامین که پیوسته در کار های خیر پیشقدم بوده اند مبلغ ۱۶۰۶۰ ریال برای کمك به برادران و خواهران آسیب دیده جمع آوری نموده و بوسیله آقای علی محمد منزوی تحویلدار کارخانه بمنظور خانه سازی بروزنامه اطلاعات تحویل دادند . این اقدام نیکوکارانه قابل تقدیر است .

معاون کارگزینی ثبت‌کل

آقای اسمعیل ملك رئیس سابق‌ثبت محلات به معاونت اداره کار گزینی ثبت کل منصوب شد .

آگهی بانك تهران

باستحضار میرساند که شعبه فیشرآباد بانك تهران از روز شنبه پنجم آبانماه ۱۳۴۱ بمحل جدید خود واقع در خیابان ویلا بالاتر از تخت جمشید انتقال خواهد یافت وساعت کار شعبه صبح‌ها از ساعت ۸ الی ۱۲ ونیم و بعدازظهر از ساعت٤ الی ٦ میباشد.

بانك تهران

شب نشینی فصل انجمن فارغ‌التحصیلان دانشگاههای‌امریکا در هتل ونك

چهارشنبه شب دوم آبان ۱۳۴۱ ساعت ۸ بعدازظهر
۱ـ۳ آ ـ۲۰۶۶۸

بموجب تصویبنامه اخیر هیئت وزیران

برای حل اختلافات مالك وزارع

ماموران‌ژاندارمری‌دستورهای رؤسای سازمانهای اصلاحات ارضی را اجرا خواهند کرد

بموجب تصویبنامه هیئت وزیران اصلاحاتی در لایحه قانونی اصلاحات ارضی بعمل آمد.

متن تصویبنامه‌از این قرار است :

هیئت وزیران در جلسه مورخ ۲۳ر۷ر۴۱ بنابه پیشنهاد وزارت‌دادگستری‌ووزارت کشاورزی دراجرای لایحه قانون اصلاحات ارضی مصوب دیماه ۱۳۴۰ مقررات زیر را تصویب نمودند.

۱ـ جمله ذیل به‌تبصره ماده ۲ لایحه قانون اصلاحات ارضی‌اضافه میشود . مرجع تشخیص اینکه معاملهٔ مشمول مقررات این تبصره میباشد شورای اصلاحات ارضی خواهد بود و ادارات ثبت و دفاتر اسناد رسمی مکلف هستند نظریه شورا را که قطعی است در دفاتر ثبتی منعکس و عملیات بعدی را طبق مقررات این قانون انجام‌دهند.

۲ـ تبصره ۷ و ۸ بشرح زیربه ماده ۲ لایحه قانون اصلاحات‌ارضی افزوده میشود . تبصره ۷ـ‌ازتاریخ تصویب لایحه‌قانون‌اصلاحات‌ارضی (نوزدهم دیماه هزاروسیصدو چهل) در مورد انتقالات عادی مذکور در ماده ٤۳ اصلاحی قانون ثبت در صورتیکه اظهارنامه مذکور درآن ماده پس از تاریخ نوزدهم دیماه هزاروسیصدو چهل بمراجع‌مربوطه تسلیم شده باشد از نظر اجرای این قانون اظهارنامه مزبور بلااثر خواهد بود . تبصره ۸ـ دفاتر اسناد رسمی مکلفند نسبت به انتقالات دهات و املاك مزروعی از جهت مشمول‌بودن مقررات این لایحه‌نسبت به دهات ورقبات‌مزبوره باجلب موافقت وزارت کشاورزی بانماینده وزارت مزبور به تنظیم سند اقدام نمایند . ۳ـ تبصره‌بند الف ماده ۱۲لایحه‌قانون اصلاحات ارضی حذف و تبصره زیر بجای آن تصویب میشود . تبصره بند الف ماده ۱۲ـ در مواردی که طبق مقررات این ماده طلب بستانکاربا وجه نقد یاقبوض اقساطی یااوراق دستور پرداخت بطریقی که دراین ماده مقرر است در اداره ثبت‌برای پرداخت به‌بستانکار ودیعه گذاشته میشود تشریفات معامله رهنی یاشرطی در دفتر اسناد رسمی بوسیله سردفتر انجام سپس طبق اقدام خواهد شد . ٤ـ تبصره زیر مقررات قانون به‌تنظیم سند انتقال ذیل ماده ۲۹ لایحه قانون‌اصلاحات ارضی اضافه میشود . در مورد املاکی که طبق این قانون بدولت منتقل میشود بقایای هزینه های ثبتی از وجوه نقدی که به مالك پرداخت میشود یااز اولین اقساط وصول خواهد شد .

۵ـ ماده ۳۳ لایحه قانونی اصلاحات ارضی بطریق زیراصلاح مقررات قانون به تنظیم سندانتقال زارع درامور مربوط به کشاورزی بمامورین اصلاحات ارضی محول میشود.مامورین ژاندارمری مکلف هستند دستورات رئیس سازمان اصلاحات ارضی هر منطقه را در این مورد بموقع اجراء بگذارند. وزیر کشور ووزیر کشاورزی در اجراء این دستور جداگانه تعلیمات لازم‌خواهند داد. ٦ـ وزارت دادگستری و کشاورزی و کشور مسئول اجرای این تصویب نامه هستند.

۷ـ دولت مکلف است پس از افتتاح مجلسین مجوز قانونی این تصویب‌نامه را تحصیل نماید.

دومین جلسه‌کمیته تدارك‌کنگره تثبیت اقتصادی تشکیل شد

از ساعت ۸صبح امروز کمیته تهیه مقدمات کنگره تثبیت اقتصادی کشور در دفتر آقای بشیر فرهمند معاون گمرکی وزارت بازرگانی تشکیل بود. دراین جلسه که تا یکساعت بعداز ظهرطول کشید معاونان وزارت‌خانه‌های کشاورزی . صنایع و معادن . کار و سازمان‌برنامه ونمایندگان بانك‌مرکزی مؤسسه تحقیقاتی دانشگاه و اطاق بازرگانی تهران و صاحبان صنایع خصوصی حضور داشتند مسائل مربوط به تهیه آئین‌نامه اجرائی و آئین‌نامه سازمانی کنگره از وظایف کمیته میباشد وبرای تشکیل کنگره باید درکلیه خطوط اصلی اقتصاد مملکت مطالعه شود و برای شرکت درکنگره از تجار و مدیران شرکت ها و نمایندگان اطاق های بازرگانی وصنعت دعوت وبطور کلی صاحبان نظر دعوت بعمل آید .

درجلسه امروز کمیته آئین نامه مربوط به طرز تشکیل کنگره تثبیت اقتصادی ، طرز کار و وظایف آن بطور مشروح مورد بررسی‌قرارگرفت وتصویب شد ومقرر گردید روز سه‌شنبه آینده برای آخرین بار بررسی گردد تا برای اجرا آماده‌شود

پتوهای اهدائی اهالی دوشهر امریکا بین زلزله زدگان توزیع شد

اولین سری از پانزده هزارپتوئی که‌بوسیله مردم شهرهای‌میناپولیس وسنت‌پل از ایالت‌مینسوتای‌امریکا برای زلزله‌زدگان ایران فرستاده شده است دوروز پیش بین مردم جعفرآباد والدرجین توزیع گردید. اهالی در حدود دویست‌دهکده‌زلزله مردم شهر های میناپولیس وسنت‌پل پس از اطلاع از زلزله اخیر ایران و مرك و خرابی که ببار آورده است با مشورت با شهر داران خود یك برنامه مردم بمردم ترتیب داده وبااستفاده از رادیو وتلویزیون قصد خودرا باطلاع‌مردم رسانیدند .اهالی خیراین‌شهر ها درعرض دوهفته پانزده هزار پتوی اهدائی خودرا در ادارات آتش‌نشانی جمع کردند و شرکت پان‌آمریکن حاضر شد حمل آنهارا مجانا بعهده بگیرد.

از کلیه‌های وزیر راه عکس گرفتند

امروز نیز آقای مهندس داودرجبی وزیرراه بعلت عارضه کلیه درمنزل استراحت کردو پزشکان از کلیه ایشان عکسبرداری کردند . کارهای وزارتخانه درمنزل بنظروزیرراه رسید و مورد رسیدگی قرار گرفت .

اعلامیه مشترك بن‌بلا ـ فیدل‌کاسترو

هاوانا ـ آسوشیتدپرس ـ ۱۸ اکتبر احمد بن‌بلا نخست‌وزیر الجزایر وفیدل کاسترو نخست‌وزیر کوبا امروز اعلامیه مشترکی منتشر کردند که درآن گفته‌شده تمام پایگاههای‌نظامی وازجمله پایگاه دریائی‌آمریکا درگوانتانامو‌ی کوبا باید برچیده شوند .

دراعلامیه مشترك فوق‌الذکر بن‌بلا پشتیبانی تامو تمام دولت‌ملی‌الجزایر دااز انقلاب‌کوبا تاکید کرده‌است .

بموجب این اعلامیه فیدل‌کاسترو دعوت بن‌بلا رابرای مسافرت به الجزایر قبول‌کرده اما تاریخ این مسافرت بعدا اعلام خواهد شد .

شاهنشاه در پیامی که در مجله معروف لایف آمریکا بچاپ رسیده نوشته‌اند

من از نزدیك مرك و ویرانی و مصیبت زلزله را دیدم

ولی در خلال آن شاهد مواردی بودم‌که‌قلبم‌ازغرور واعتماد به آینده کشورمان مالامال گردید

● علت ویرانی بی سابقه زلزله اخیر را باید در عدم استحکام خانه‌های‌روستائی دهات ذکر کرد

در آخرین شماره مجله لایف چاپ آمریکا که بتهران رسیده پیامی از شاهنشاه ایران تحت‌عنوان «پیامی از امید به مجله لایف از شاهنشاه ایران» چاپ‌شده‌است‌مجله لایف عکسهای متعددی از خرابی زلزله اخیر چاپ کرده‌است‌و پیام شاهنشاه را بشرح زیر منعکس کرده‌است .

پیام شاهنشاه

ایران یکبار دیگر قربانی‌زمین لرزه‌ای شد که ساعت شبیخون آن نیمه شب بود . زمین لرزید ، و چنانکه غالبا در این‌قبیل‌مواقع‌اتفاق میافتد اهالی روستائی که کلبه‌هایشان بسی مختصرتر و در برابر ضربات از منازل اهالی شهر ها بی‌مقاومت تراست،نخستین‌قربانیان، و عمده‌ترین قربانیان این بلیه‌بودند. اما این‌بار طبیعت‌شدت‌عمل‌بخصوص و ظالمانه‌تری بخرج‌داد. بسیاری از دهات کاملا ویران شدندو بسی خانواده‌های روستائی بکلی محو و نابود گردیدند .

من از جمله کسانی بودم که از نزدیك مرك وویرانی و مصیبت‌را بچشم خودو از نزدیك دیدم . معذلك در بحبوحهٔ این فاجعه ، شاهد مواردی نیز بودم که قلبم را از غرور و اعتماد به‌آینده‌کشورمان مالامال کرد ..

ـ کشوری که ماا کنون دست در کار تجدید ساختمان بنای‌اجتماعی ومادی آن برشالوده وحدت و تعاون ملی می‌باشیم . من درهمان‌نخستین لحظات از علو همت و بلندی فکر وروح و نجابت لاینفك بازماندگان فاجعه زلزله بشدت تحت تاثیرقرار گرفتم .آنها درمقابل چهره مرك و در واپسین دم احتضار هم‌آرامش درونی و پایداری باطنی‌را که‌میراث مدنیت‌باستانی ایران و سنت های اخلاقی پردوام ایران است حفظ نمودند .

همکاری وسیع مردم

دومین موردی که توجهم راجلب کرد همکاری وسیع و دسته جمعی مردم برای کمك به‌قربانیان زلزله و مخصوصا شرکت فعالانه مردم دهات دراین نهضت بود .

ازکودکان خردسال مدارس ابتدائی گرفته تا پیر مردان و پیر زنان از هیچ جدو جهدی در این زمینه دریغ نمی ورزیدند . حس همبستگی بزرگی که در فاجعه زلزله به منصه ظهور رسیددلیل بارزی‌بر استحکام وحدت ملی ایران بود .

در عین حال باید مورد امید بخش دیگری را نیز خاطرنشان کنم و آن عبارت‌ازابرازهمدردی وهمکاری‌وسیع برای‌کمك‌بزله‌زدگان از جانب ممالك واقدام اطراف و اکناف جهان بود . دولت امریکا و صلیب سرخ امریکا بدون‌فوت وقت‌باتعداد زیادی‌هواپیما های حامل محمولات غذائی و داروئی به کمك ما شتافتند و همچنین دولت ها و مردمان تمام قاره های جهان عالیترین درجات دوستی وهمدردی را با ما نشان دادند . ما از این همه همکاری صمیمانه بین المللی سپاسگزاریم .

برنامه آینده سینماهای
ایران ـ میامی ـ دنیا

دکتر بابك استاندار گیلان درضیافتی که ازطرف بنگاه اعانه ملی‌بافتخار برندگان خوشبخت درشهرستان رشت برپاشده بود اظهارداشت:

شاهنشاه درگیلان بمردم فرمودند

برای تامین نیازمندیهای فرهنگی و بهداشتی خود بسازمان شاهنشاهی‌خدمات اجتماعی مراجعه کنید.

دکتر بابك‌استاندار گیلان به برندگان خوشبخت هفته تبریك میگوید.

ساعت ۸بعداز ظهر روز یکشنبه‌از طرف بنگاه اعانه ملی بافتخار آقایان قربانعلی قویدل و رجبعلی آقائی برندگان ممتاز بلیطهای فوق‌العاده اعانه‌ملی ضیافت شامی درشهرستان رشت داده شد .

دراین ضیافت آقای دکتر بابك استاندار گیلان و امرای لشکر و روسای ادارات دولتی و ۵۰ نفر از دوستان و آشنایان برندگان ممتاز شرکت داشتند . آقایان قویدل و آقائی باحمایل مخصوص درمقابل در ورودی هتل بوستان به‌میهمانان خود خوش‌آمد میگفتند . درسر میزشام دانشمند محترم آقای جواهرکلام‌ضمن تشکراز مدعوین شرح مفصلی از خدمات سازمان شاهنشاهی درگیلان بیان داشت و گفت که‌اگر توجه‌شود که فقط در استان گیلان چندین درمانگاه ازطرف سازمان شاهنشاهی‌در رضوانده وبازیارگوراب و شفت و طاهرگوراب ساخته شده است‌اهمیت وارزش خدمات سازمان معلوم‌میشود. البته خدمت سازمان منحصر به‌استان گیلان نیست بلکه درسراسر کشور محسوس است مثلا شهر دزفول که‌تا سال ۱۳۲۷ صورت‌یك‌بیمارستان مدرن طبیب ودارو راداشت بامرشاهنشاه در مدت سه‌سال ونه‌ماه وبا صرف ٤ میلیون تومان‌توسط‌سازمان‌شاهنشاهی بصورت شهرآبادی درآمدودر بهمن ماه ۱۳۳۱ که‌شاهنشاه به‌دزفول‌تشریف فرماشدند این شهررا بصورت شهر کاملا مدرنی ملاحظه فرمودند و از خدمات سازمان شاهنشاهی خدمات اجتماعی تقدیر شد .

سپس آقای دکترباباك اظهارداشت: درتائید بیانات دانشمند محترم آقای جواهرکلام باید بگویم که‌بنظر من بهترین راه برای تامین فرهنگ‌عمومی و بهداشت همگانی همکاری باسازمان شاهنشاهی استو بقول معروف کمك باین سازمان هم‌فال‌است وهم‌تماشا . چنانکه درطی سه‌هفته سه‌بلیط‌برنده جایزه ممتاز نصیب همشهریهای ماشده که‌علاوه برجایزه های سابق بلیط مسافرت باروپاهم جزء جوائزآنست . برای‌پی بردن به عظمت اقدامات‌سازمان شاهنشاهی خدمات اجتماعی همین‌بس که شاهنشاه درمدت توقف درگیلان بمردم میفرمودند برای تامین‌نیازمندی های بهداشتی و فرهنگی بسازمان شاهنشاهی خدمات اجتماعی مراجعه کنید . سازمان درحدود امکان بشما همراهی خواهد کرد .

سپس استاندار وبانو به‌برندگان ممتاز تبریك گفتند وبه‌آنها و سایر مدعوین توصیه‌کردند که باز هم‌بلیط اعانه‌ملی تهیه کنند وافزودند حالاکه شانس بگیلان روآورده است بایداز این موقعیت استفاده کنیم .

این ضیافت ساعت ۱۱ وسی دقیقه بعداز ظهر پایان یافت .

فروشگاه فردوسی بشما تامین میدهد

تشابه و تنوع کالا ها در زمان ما از یك طرف و کثرت دست های فروشنده از طرف دیگر باعث شده است که طبقات مصرف کننده موقع خرید بایك نوع بیم و تردید مواجه شوند . بیم از گران خریدن و تردید دراین که آیا کالای خریداری مرغوب و اصیل است یا خیر؟ فروشگاه فردوسی در مقابل این‌نگرانی ها بشما تامین‌میدهد .

در فروشگاه فردوسی خرید ها زود و خوب انجام می شود .

فروشگاه فردوسی راهی که برفتن‌آن می ارزد .