تعیین ۹۸ ناظر انتخابات برای تهران و شهرستانها

اطلاعات

۱۶ صفحه — چاپ دوم

چهارشنبه ۲۲ اسفندماه ۱۳۵۸ـ شماره ۱۶۰۹۷ تکشماره ۱۵ ریال

شعار و تبلیغ انتخاباتی در نماز جمعه ممنوع شد

درصفحات ۲ و ۱۴

پیام امام بمناسبت انتخابات مجلس

به احدی اطمینان نکنید فرصت طلبان در کمین اند

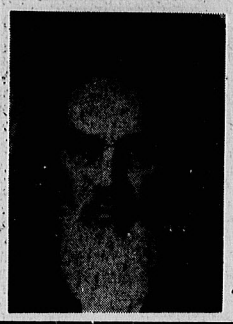

درصفحه ۱۵

هشدار کمیته مرکزی درمورد اخلال در انتخابات

عواملی که از خارج رهبری می‌شوند، قصد اخلال در انتخابات را دارند

درصفحه ۱۴

دفتر ریاست جمهوری اعلام کرد :

رئیس جمهور همچنان با ۲ مرحله‌ای بودن مخالف است

★ لومومند از قول بنی‌صدر اعلام کرد آزادی گروگانها پیش‌از اوائل خرداد امکان‌پذیر نیست

در صفحه ۳

گزارشهای اختصاصی و تکان دهنده «اطلاعات» از اوضاع افغانستان

یک میلیون نفر در افغانستان کشته شدند

اکثر افغانیها آرزوی خروج سریع نیروهای شوروی را از کشورشان دارند

●

حتی یک پیشنماز شیعه در افغانستان زنده نمانده است

در صفحه ۱۲

بیرک کارمل ، مرد شماره یک افغانستان در اتاق کارش در کابل به سئوالهای دکتر منصور تاراجی فرستاده اطلاعات ، به افغانستان پاسخ میگوید.

رئیس‌جمهوری در جلسه شورای پیگیری و ارزشیابی :

به معلم باید چک سفید داد تا خیالش راحت باشد

در صفحه ٤

واکنش شخصیت‌های سیاسی درمورد عزیمت ناگهانی کمیسیون

پیشنهاد بازداشت دهها هزار ایرانی مقیم امریکا

اسامی ۲۰۹ نفر کسانی که اموالشان مصادره شده

★ اسامی اغلب سرشناسان رژیم ساقط‌شده پهلوی، در حکم دادستانی کل جمهوری اسلامی می‌باشد

در صفحه ٤

برای حفظ آرامش

میتینگ امروز مجاهدین خلق منتفی شد

در صفحه ٤

چرا کمیسیون تحقیق بی نتیجه از ایران رفت

درصفحات ۲ و ۱۶

به پیام امام بیاندیشیم

رئیس جمهوری اعلام کرد وهن درخطر است .

این اعلام خطر جدی است ، ازحد یک عبارت هشدار دهنده‌تر فراتر میرود .

رائحه این اعلام خطر را ازسخن تنی چند ازروحانیون، ازاعلامیه سازمان هاو احزاب ، نیز میتوان شنید .

کشاورزی بیحاصل، صنایع از کار افتاده، ادارات نابسامان و بازار بیرونق مشکلاتی برای حکومت پدیدآورده کماکثر برنامه‌ای هم برای رفع این بیرونقی ورکود داشته باشد با موانعی جدی روبرو میشود و آن آشوب سیاسی است که درهر گوشه ازکشور بپاست و بخشی از این آشوب حاصل درهم ریختگی وضع اقتصادی و اجتماعی کشور است و بخشی از آن سنجیده و برنامه ریزی شده است واز سوی کشورهای ذینفع در سقوط حکومت ایران هدایت‌میشود.البته ایادی داخلی آنها را فراموش نمی‌کنیمکه هرچه امپریالیسم بخواهد با این بازوها و فکرها انجام میدهد ، اینان ریاکارانه خود رادرهر جائی پنهان می‌کنند امامت ریاکاران و دروغزنان راکوب می‌شناسد و مغوبت میدهد . دراین فضای آشوبزده انتخابات مجلس باید انجام پذیر شود و پیام امام فراخوانی عظیم برای شرکت فعالانه تمامی ملت در انتخابات شورای ملی استو برغم مشکلات عده‌ای که درسرراه انتخابات آزاد قرار دارد و بسیاری ازآن عمدا و حساب شده پدید آمده است. تمام گروهها فرمان امام را استقبال کرده‌اند احزاب و سازمان ها جمعاند دریس فرستادن نمایندگان خود به مجلس آینده هستند تابااجاد ترکیب مطلوبی از گرایش های موجوددر جامعه دستکم تعادلی ایجاد کنند کهکشور از این نابسامانی بسوی آرامشی پیشروند کهدر آن امکان اجرای برنامه‌های انقلابی فراهم شود درواقع برقراری مجلس بمعنای استقرار باشد.

حکومت قانون است که اگربوجود نیاید انقلاب در اولین مراحل خود باشکست روبرو خواهد شد . آنها که می‌خواهند این مملکت دائما درحال تشنج و آشوب باشد تا حکومت حاضر سقوط کند ، باید بدانند که این سقوط به معنای سقوط همه کشور در یورش امپریالیسم است .اولین ضربه راما از امپریالیسم هنگامی خواهیم خورد که قادر به تشکیل مجلس ملی و اسلامی بمعنای واقعی‌اش نشویم و براثر سیاست بازی وانحصارگری و بازی های خاص ، مجلسیانی تراشیده باشیم که هم در برابر فعالیت هایصادقانه قوه اجرائی سدی باشد وهم خودرا دردرون نفی کرده و ازاثر بیاندازد . به پیام بیاندیشیم به مشترکاتی فراتر از تمام اختلافات موجود بیاندیشیم که وحدت عمل ما را در برابر امپریالیسم جهانخوار طلب می‌کند.

امپریالیسم جهانخوار ما برادروار دانسته باشیم اما وحدت خود را بعنوان یک ملت که هر آن ممکن است کاری‌ترین ضربه ها را از دشمن غداروخد آمریکا بخورد هشیارانه حفظ کنیم.

مبادا که این ملت بجائی برسد بجای ایستادن رویاروی بزرگترین دشمن‌خود امپریالیسم و ایادی آن روبروی‌یکدیگر بایستند.

فرمان امام را اطاعت کنیم کههمه ملت باید با آگاهی نمایندگان انقلابی‌ازمجلس بفرستند، هشدار ریاست‌جمهوری را جدی تلقی کنیم که توطئه‌هائی آشکاربرای ضربه‌زدن به انقلاب اسلامی تدارک شده است.

یقین داریم که ملت باآگاهی خود که بارها آنرا در تجربه های درخشان انقلابیش به جهانیان نشان داده است این‌بار نیز کسانی رابه مجلس می فرستد که حافظ منافع واقعی زحمتکشان و مستضعفان ایران باشند و برای تحقق آرمان های خلق قهرمان ایران شهامت و کفایت لازم را داشته باشند.

جمله «هر کس را که در خط امام نباشد ترور میکنم» را قویا تکذیب میکنم

هادی غفاری :

هادی غفاری

در صفحه ۲

مهاجمان به دادگستری لنگرود میخواستند ۳ قاضی را اعدام صحرائی کنند

★ رئیس کل دادگستری های گیلان : فرماندار لنگرود ، افرادی را که برای درخواست کمک به او مراجعه کرده بودند، تهدید به مرگ کرد !

در صفحه ۲

تعطیلات نوروزی ۷ روز شد

★ آغاز تعطیلات ۲۹ اسفند و پایان آن ٦ فروردین خواهد بود .

★ قطب زاده : اعضای کمیسیون تحقیق بمنظور حفظ حیثیت خود ایران را ترک کردند .

در صفحه ۲

مردم شرافتمند تهران باتوجه بسوابق‌درخشان قضاوت و مبارزات سیاسی به‌سیدمهدی سیادت رای میدهند .

چهار برادر از جامعه برای مجلس شورای ملی (اسلامی) با کوله باری از ۳۰ سال مبارزه مکتبی و برنامه انقلابی برای سازندگی جامعه

دکتر سامی ۱۶۲		
دکتر بهاری ۳۶۲	جامعه	دکتر مکی ۲۴۸
محمود بهبودی ۴۱۰		

محمود دمانیان

کاندیدای شماره ۳۴۱ تهران مورد تائید مردم مبارز تهران میباشد

ما به نمایندگان پیشنهادی همنام رای میدهیم

صفحه ٥

تصحیح اکبی ترحیم مرحوم حسین پایانی درصفحه ترحیم آـ۳۵۵۳۷

محمود دژکام

با سی سال سابقه انقلابی کاندیدای مردم شریف دماوند

آـ۳۵٤۰۳

اطلاعیه شهرداری اهواز

قابل توجه مسافرین نوروزی عازم بخوزستان

بقیه در صفحه ۷

پزشکان تهران به

دکتر ناصر معزی رای میدهند

برنامه کاندیداهای سازمان چریک های فدایی خلق ایران در مجلس شورای ملی

شرح در صفحه ۳

کاندیدای دفتر هماهنگی همکاریهای مردم با رئیس جمهور

دکتر سید محمد حسین بهزاد

شرح در صفحه ۷

واعتصموا بحبل الله ...

به پیروی از مشی امام خمینی و در جهت یکپارچگی امت و دور از هرگونه تعصبات کوری، شخصیت‌های برگزیده‌ای از کاندیداهای گروههای مسلمان (متعهد بانقلاب اسلامی) را در صفوف مردم امروز معرفی می‌نمائیم

جمعی از مسلمانان متعهد تهران

استاد دکتر سیدمحمود کاشانی

فرزند مجاهد کبیر و پیشوای مذهبی، مرحوم آیت‌الله‌کاشانی کاندیدای مجلس شورایملی ازتهران،مردی مبارز و پویندهٔ راه پدر، و حامی مستضعفان و دشمن‌جستگی‌ناپذیرامپریالیسم میباشد.

جمعی از فارغ التحصیلان دانشگاه حقوق

دوستانم درباره من غلو کرده‌اند

ضمن تهنیت و تشکر از دوستان و پارانیکه ناشائسته برای انتخابات من طبیعی نموده‌اند باید خاطر نشان‌کنم کهدرباره من چه از نقطه نظر تسهیلات و چه خصوصیات انسانی غلو کرده‌اند زیراتنها ویژگی من عصیان در برابر بی عدالتیها و تسلیم در مقابل حق است.

سیدمهدی طباطبائی (شیرازی)

به مهدی هادوی

اولین دادستان کل انقلاب اسلامی ایران

کاندیدای مجلس شورای اسلامی رای دهید

قضات و همکاران

کاندیدای خلق ارمنی برای مجلس شورای ملی

هرابر خلاتیان

چرا کمیسیون تحقیق بی نتیجه از ایران رفت

کمیسیون تحقیق که از بیست و هشتم بهمن پیرامون مسائل جنایات شاه وارد ایران شده بود دیروز کار خود را ناتمام رها کرد و به دیوبورک برگشت و به صورت اعلامیه‌ای نظر خود را درباره ادامه تحقیقات خود اعلام کرد.

متن بیانیه چنین است : کمیسیون تحقیقی‌حقوقی مقامات ایرانی وظیفه خود را در مورد بررسی وظایف شکنجه‌گران رژیم استبدادی شاه و جنایات سران مربوط مرکز دیگری را در ایران بکار گیرد. این عمل را مردم ما، انجام داده‌اند و مردم بشتوانه آن هستند.

مهین‌م : باید مشاورت بود

مهندس علی‌اکبر معین‌فر وزیر نفت دیروز اسلامی در مورد صدور اعضای کمیسیون تحقیق گفت : امام خمینی دیروز در پیام خود گفتند و تکلیف ما را روشن کردند. در پیام امام گفتند بود اگراعضای کمیسیون بیاید به تحقیق از گروهای هاداری بپردازند تا آنها ملاحظات خود را بگویند.

وی افزود : باید منتظر اعلام نظر کمیسیون بود و دولت ایران را در جریان دیپچه تازی درباره‌متحدات خود میدهد.

نظرات شخصیت های سیاسی

موسوی اردبیلی : خواسته جمع نبود

موسوی اردبیلی‌دادستان کل کشور و عضو شورای انقلاب در مورد عزیمت تیم منتخب اعضای کمیسیون تحقیق برای بررسی جنایات شاه مخلوع گفت : نظرام‌ما برای همه ما لازم‌الاجرا است و این دستوری مشروع‌بود. وی اضافه کرد : اعضای کمیسیون خواسته شد که نظر خود را به جنایات شاه مخلوع و دخالت های نارواکی آمریکا در امور ایران اعلام کنند ، ولی این نوع خواسته‌ها که تلاوا کوکاکیا باشد درست نیست و این اصالت اعضائی شکنجه گران ، آنان را از شرکت فعال در انتخابات‌مجلس شورای اسلامی دلسردساز.

آیت‌الله منتظری :

لایق‌ترین‌ومومن‌ترین افراد را به‌مجلس بفرستید

در آستانه برگزاری انتخابات مجلس شورای اسلامی ، از هیچون شیخ‌الاسلام‌محمدی منتظری پیغمبر،امین شریعت‌الله، پیشاز میارز،امین آیت‌الله‌محمدی ، نیمه نمائی ، ملت شریعتو اگاه ایران ، برادران و خواهران مسلمان آیوهم اگاه باشید که ما مشورت بر مسائل اسلامی شکوهمند ملت ایران در این مرحله احساس شود. مجلس اسلامی شکوهمند ملت ایران ، مجلس اسلامی شکوهمند ملت ما ، مقامات کشمیدید کمیسیون دو حضور خود آیت الله خمینی مدظله علیرغم کل شکوهی های غرب و شرق به ایران رسید و اکنون در مرحله حساسی قرار گرفته از همین لحظات اول پیروزی بشمن شکست خوردهمو دخالتی آن شروع به توطئه مزد های ساختگی تضمین‌کرده انتخاب کنند. اکثر زحمات ما و آینده کشور ما بلکه آینده مسلمانان ما و ایجاد روح یاس و بدبینی نسبت به نتایج انقلاب بود، ولی آگاهی و رشد سیاسی شما ملت بوده که مانع از شرکت فعال و اعلام عمال استعمار شرق و غرب را خنثی کرد و ملتی که از کوران های بلاء گذشته ایمان الهی موفق و سربلند بیرون آمده بود در مشکلات پیش رو تهران باز پیروزند. هاکنون تهران و آگاه ایران نسبت به برنامه سیاسی از طی مراحلی سخت و آموزنده موفقیت بود چهار انتخابات سرنوشت ساز در آستانه تصمیم گیری نهائی قرار گرفته و میرود که بایک تصمیم قاطع و انقلابی دیگر ملت مسلمان ایران خود را مجلس شورای اسلامی بفرستید.

وظیفه شما نمایندگان اصلی انقلاب بیگان نشیند و برای گرفتن نتائج انقلابی و روح آمیز ملت مسلمان ایران و از هر فرصت و امکانی استفاده می کند . او همواره میکوشد تا این مجلسمحسن و سرنوشت ساز با دادن زمین به انحرافات نرفته و گروهی میدم را نسبت به این اصالت هدائتی بی‌نتیجه و آگاه ، آنان را از شرکت فعال در انتخابات‌مجلس شورای اسلامی دلسردسازد.

مجاهدان به دادگستری لنگرود میخواستند ۳ قاضی را اعدام صحرائی کنند !

دیروز یکی از روزنامه‌های عصر تهران با چاپ مطلبی‌نوشت‌اگر‌می‌زدندان در آستانه برگزاری انتخابات مجلس شورای اسلامی ، از هیچون شیخ‌الاسلام‌محمدی منتظری پیغمبر،امین شریعت‌الله، پیشاز میارز،امین آیت‌الله‌محمدی ، نیمه نمائی ، ملت شریعتو اگاه ایران ، برادران و خواهران مسلمان آیوهم اگاه باشید که ما مشورت بر مسائل اسلامی شکوهمند ملت ایران در این مرحله احساس شود. مجلس اسلامی شکوهمند ملت ایران ، مجلس اسلامی شکوهمند ملت ما ، مقامات کشمیدید کمیسون دو حضور خود آیت الله خمینی مدظله علیرغم کل شکوهی های غرب و شرق به ایران رسید و اکنون در مرحله حساسی قرار گرفته از همین لحظات اول پیروزی بشمن شکست خوردهمو دخالتی آن شروع به توطئه مزد های ساختگی تضمین‌کرده انتخاب کنند. اکثر زحمات ما و آینده کشور ما بلکه آینده مسلمانان ما و ایجاد روح یاس و بدبینی نسبت به نتایج انقلاب بود، ولی آگاهی و رشد سیاسی شما ملت بوده که مانع از شرکت فعال و اعلام عمال استعمار شرق و غرب را خنثی کرد و ملتی که از کوران های بلاء گذشته ایمان الهی موفق و سربلند بیرون آمده بود در مشکلات پیش رو تهران باز پیروزند. هاکنون تهران و آگاه ایران نسبت به برنامه سیاسی از طی مراحلی سخت و آموزنده موفقیت بود چهار انتخابات سرنوشت ساز در آستانه تصمیم گیری نهائی قرار گرفته و میرود که بایک تصمیم قاطع و انقلابی دیگر ملت مسلمان ایران خود را مجلس شورای اسلامی بفرستید.

وظیفه شما نمایندگان اصلی انقلاب بیگان نشیند و برای گرفتن نتائج انقلابی و روح آمیز ملت مسلمان ایران و از هر فرصت و امکانی استفاده می کند . او همواره میکوشد تا این مجلسمحسن و سرنوشت ساز با دادن زمین به انحرافات نرفته و گروهی میدم را نسبت به این اصالت هدائتی بی‌نتیجه و آگاه ، آنان را از شرکت فعال در انتخابات‌مجلس شورای اسلامی دلسردسازد.

تعیین ۹۸ ناظر انتخابات برای تهران و شهرستانها

سخنگوی شورای انقلاب دیروز با ایراد جلسه دیشب‌شورا اعلام کرد که ۹۸ نفر از کارکنان وزارت دادگستری و سازمان امور اداری و استخدامی کشور به‌عنوان ناظر انتخابات مجلس شورای ملی بر‌وظایف‌ناظران در تهران و شهرستانها نظارت خواهند کرد.

وی افزود : این اعضا از طرف وزارت دادگستری و سازمان امور اداری و استخدامی کشور معرفی شده‌اند و وظایف و اختیارات ناظران در آیین‌نامه انتخابات مجلس شورای ملی بر‌وظایف‌ناظران در

میتینگ امروز مجاهدین خلق منتفی شد

بمداز ظهر دیروز مسعود رجوی از کاخ دمکراتها برای مجاهدین خلق و فنی چند از اعضای هیات اجرائیه شورای مرکزی کادرهای فرهنگیان و انقلابی کادرهای ملی معرفی قدماز سوی این شورا ، در یك مصاحبه مطبوعاتی شرکت کردند. در همین مصاحبه، لفو گردهمائی مجاهدین خلق که قرار بود امروز در میدان آزادی برگزار شود اعلام شد و مسعود رجوی، آیت‌الله دکتر بهشتی را به یك مناظره تلویزیونی دعوت کرد. رجوی در این مصاحبه از رادیو تلویزیون دست انتقاد کشیدند و بخصوص به اشاره به تحریف اخبار در بخش خبرگیری این دستگاه گفت: رادیو تلویزیون در دیروزهای زیادی ، تحریف‌خبر، در دستگاه خبری کمونیستی سابق کوچ سیفت را دیوده است.

در آغاز مسعود رجوی با تشکر آزمایشگاه‌های گروهی که در جلسه امروز پاسخ بودند ، از رادیو و تلویزیون بخصوص از آنجا که این دستگاه در دوران سیاسی گذشته توجه مجاهدین خلق است سخن گفت و خاطرنشان ساخت : ... در آستانه انتخابات و به قول آن انتخابات و در آستانه همه جنگ حداکثر فشارها بر رادو سیاسی ، یعنی با طرح‌پیچ وتوطیه‌ور و خط‌سازی‌های دروغ و تحریف سعی داشته گردیده ، اعتراض گردیده از مقامات مسئول دولت انقلابی در این یکماه‌ونیم دانسته‌است که مدارکش موجود است.

رجوی گفت، که در مذاکراتش با آقای میرسلیم وزیر کشور مسئله بدست این همه ما و مجوزها را و بوکیرمیان گذاشته،معاون وزیر کشور ضمن محکوم کردن این مجاهدین را دعوت بصبر وبردباری کرده است، ولی مجاهدین میپرسند که این صبایت تا کجا میتواند ادامه داشته باشد ؟

دیروغیرداری دروغ تلویزیون

مسعود درجوی در ضمن انتقاد شدید از رادیو و تلویزیون خاطر نشان کرد : رادیو ضمن پخش مطلبی گفت این گروه های علنی مخالفتشان را با انتخابات مردم اعلام کردند که با تبدیل رای مردم ، این گروه‌ها ، که بنام جبهه ملی گفته شده، اعلام کردند که از اعلامیات اسلامی سنگاه‌های رادیو و تلویزیون مزیتالله‌کمدی بیفزاید است.

مسعود رجوی، افزود بسیاری از مطالب رادیو بیشتر کرده است که کار وزارت کشور و انگلیس‌ها ، بدون اینکه تغرانی‌بکنی و ارشدود، در بکرور نقل در همین تهران چهارهزاران نفر ، بدون اینکه بدانند ، آیت‌الله‌طالقانی را جارو کنند، جواب ابیدوارم

جوابی به این مطلب‌داده شود.

رجوی، گفت: توصیه‌های مکرر وزارت کشور برای شورای معرفی کاندیداهای را راهنمائی مخالفت باطرح دومرحله‌ای را که قراربود انجام شود لغو کنیم و همچنین به سفارش مستقیم معاون وزارت کشور در برگزاری دومستراتیوم اعلام شده برای انتخابات چشم‌پوشی کردیم ، تا در این ایام که انتخابات، بسا بصطلاح برخوردی پیش نیاید. ما اینها را پذیرفتیم ولی متاسفانه باز هم شاهد هستیم بخصوص در شهرستانها ما با رادیو تلویزیون ما با رادیو تلویزیون ما با شناسائی های کسانی در بخش خبرگیری این دستگاه گفت : رادیو تلویزیون در دیروزهای زیادی ، تحریف‌خبر، در دستگاه خبری کمونیستی سابق کوچ سیفت را دیوده است.

رجوی ضمن انتقاد شدید از رادیو و تلویزیون بخصوص از لحن توام با حسود یافته بودند ، از مطبوعات و فشار های گفت: بنظر میرسد کمتاشت در مقابل چنین دستگاهی که بطل تلاش مجموعه است بهمین جهت مترجیح دادم

مذاکرات ایران و شوروی بر سر قیمت گاز آغاز شد

اولین دور مذاکرات با حضور وزیر نفت در تهران

نخستین دور مذاکرات ایران و شوروی بر سر قیمت گاز صادراتی و نحوه صدور آن در محل وزارت نفت ایران انجام شد.

در این جلسه کنتر هائی بوداند و شوسه رابط نوشته بود کشور بعمل آمد ضمن آن وزیر نفت ایران تاکید کرد صحیح نیست که ملت ایران تصور نماید دولت موقت در مقابل ما بلت ما میکند که اعمالیاسم امریکا نخستین دور مذاکرات با حضورهیات نمایندگی‌شوروی میگذرد بنابراین معامله بین‌ایران و شوروی بصورت معامله‌دو کشور مستقل باید باشد و جنبه سیاسی این معامله از جنبه اقتصادی ازدحام‌انیم‌ست است هیات نمایندگی شوروی دیروز در تهران بسر میبرد داشتند در مورد گاز ایران انجام شد.

در این جلسه کنتر هائی بوداند و شوسه رابط نوشته بود کشور بعمل آمد ضمن آن وزیر نفت ایران تاکید کرد صحیح نیست که ملت ایران تصور نماید دولت موقت در مقابل ما بلت ما میکند که اعمالیاسم امریکا

وزارت ارشاد ملی علیه روز نامه صبح آزادگان اعلام جرم کرد

تهران خبرگزاری پرس- ناصر میثاقی وزیر ارشاد ملی در خشکوئی پیرامون پاسلام ایران و امریکا گفت : ما نمیتوانیم بگوئیم که این وزارتخانه هیچ روزنامه صبح‌آزادگان و همین‌جریان تلاش میارزه با عناصر وابسته به امریکا و وابسته به دیکتاتور و ارتشاء هایدوش از عدمای ازکارمندان وزارتخانه هاند بودن ارشاد هاند بودن آن فرامانسون ما بود که بسته کشور مورد بوجود آمده است که ما بهیچ عنوان حاضر نیستیم بوجود بیاید ما بیارزه با فراماسونریسم بوجود بیاید ما بیارزه با فراماسونریسم بوجود بیاید ما بیارزه با فراماسونریسم بوجود بیاید این کاشون در ارتباط با فراماسونریسم بوجود بیاید ما بیارزه با فراماسونریسم بوجود بیاید ما بیارزه با فراماسونریسم بوجود بیاید ما بیارزه

در یك کنفرانس مطبوعاتی

رئیس دادگاههای انقلابی مرکز مسایل دادگاهها را تشریح کرد

صبح دیروز آیت‌الله محمدی گیلانی ، حاکم‌شرع و رئیس دادگاههای انقلابی اسلامی مرکز بکصحابت مطبوعاتی شرکت کرد و نقطه نظرهای خود درمورد پاره‌ای از مسائل جاری در دادگاههای انقلاب را بیان کرد .

حاکم‌شرع در موردتاخیر احکام حکم در جنگ دوروز قبل صبح عید که جنگ دوروز قبل شروع شد ، فرمود اینکه با اعدام این شخص اطلاع دادند تلقی بد شد و گفته شد بعضی از محترمین و پیشگامان انقلاب و نهضت که ما به همه آنها احترام میگذاریم ، اوراق و مدارکی جمع سرنیب صدصحت‌وآوری کرده‌اند و ما از ۱۲ ساعت دیروز در عوض شیواهم دیروز تحویل بدهند ، از آنجائی که شخص مورد نظر، مورد احترام ما بود و پذیرفتیم ما امشاءات جای این رنج داده بود که بشرح زیر تصحیح میشود .

سومین اول سطر ۲۶۲ کلمه دشمن باید نسبت باشد . متون سوم عبارت با امریکا باید به امریکا باشد .

چهارم ، بعد مبروم ، البته امر ایجادنطاع ایست ، آقایان دارند و ادار میکنند که یك خرهایی کنند .

تا جایی که احضارهرپنجه ها ، حاکم شرع گفت : اینها پرونده‌هایی در اینجاداشتند کنیم تحقیقاتی از اینها بشود و التزاماتی از اینها بگیریم و بعدا هم مجتمعا اینها را میخواهیم، بفهمانیم که شما اسلام هستید ، مشروع شیاهدارند مسئله بیرون رفتن ، نمایی است با حضور آقایان ارباب‌جراید و تلویزیون مطلبی کداراریم تا اینها فرمان میگذاریم ، اتاقها اگه اینها تمام شد ، اینها را از طریق فرانسلمان می‌دادند و از طریق مشروع بکار میبرند که نامشروع .

آیت‌الله محمدی گیلانی گفت : ما در مورد این هرپنجگان بهیچوجه قصد بازپرسی کسی را نداریم ، ما بسته حرفهایی که داشت و مسائل اسلامی را آنها شرح خواهیم داد .

پاسخ گفت ، چون محاکمه سرهنگ شاهپیکی نماینده صادر پیشرو دادگاه انقلابی و بوده‌اند دارد و مسئله قتل ارتباط دارد و مسئله قتل سناد نیست ، ما در نوار هم دادگاه انقلابی درمیان است ، پس از محاکمه سرهنگ شاهپیکی نماینده مورد نوشتی بیا صادر خواهد شد .

در مورد کار دادگاههای انقلابی و ایرادانی که از کار دادگاهها گرفته میشود حاکم شرع گفت میگوئیست دادگاههای انقلابی که خرده میدانند دادگاه ها خلاف موازین اسلامی عمل میکنند بیاید جلو جان همه ما خلاص . ما از زن و فرزندانمان بدتر و امتدادهم ، ما از دوست و آشنا و فامیل دور افتادیم . حسب امر امام بنده ۱۵ فروردین سال گذشته به اینجا آمدم و نزدیک است یك سال‌بشود. من دوبار رفتم استعفا کردم، ولی امام فرمودند تو بمانی، مجلس شورای ملی باید بمانی.من هم آنشاء اله تا انعقاد مجلس شورای ملی میمانم ، بعد مبروم . البته امر ایجادنطاع است.آقایان دارند و ادار میکنند که یك خرهایی کنند .

در مورد کار دادگاههای انقلابی و ایرادانی که از کار دادگاهها گرفته میشود حاکم شرع گفت میگوئیست حاکم شرع گفت میگوئیست دادگاههای انقلابی که خرده میدانند دادگاه ها خلاف موازین اسلامی عمل میکنند بیاید جلو جان همه ما خلاص . ما از زن و فرزندانمان بدتر و امتدادهم ، ما از دوست و آشنا و فامیل دور افتادیم . حسب امر امام بنده ۱۵ فروردین سال گذشته به اینجا آمدم و نزدیک است یك سال‌بشود. من دوبار رفتم استعفا کردم، ولی امام فرمودند تو بمانی، مجلس شورای ملی باید بمانی.من هم آنشاء اله تا انعقاد مجلس شورای ملی میمانم . البته امر ایجادنطاع است.آقایان دارند و ادار میکنند که یك خرهایی کنند .

حاکم شرع سپس اضافه کرد ، اگر من در تهران‌بودم اینها را انتشار اطلاعیهای ، بدم پذیرفتیم ما بدهم بفهمیم اینها را بدهم ، برای همگانی که میخواهم به آن برای بدهم همین آقای نمایندگان. کنار ایکبارد ارزیدگیرمان اینها بهم شریک بودند ، من هم بحث‌من بیگیری کار خودم‌خوشبختی داشته باشد تا به فعالیت خود ادامه بدهد

اطلاعات

سال پنجاه و چهارم
محل اداره: خیابان خیام
ساختمان اطلاعات
تلکس ۲۱۲۳۳۶
تلگرافی: اطلاعات ـ تهران
تلفن ۳۲۸۱

تقویم اطلاعات

ساعات شرعی
استخراج دکتر ریاضی کرمانی

چهارشنبه بیست‌ودوم اسفندماه ۱۳۵۸
بیست و چهارم ربیع‌الثانی ۱۴۰۰
دوازدهم مارس ۱۹۸۰

اذان مغرب.. . . . ساعت ۶ و ۲۸ دقیقه
اذان صبح (فردا) .. ساعت ۴ و ۴۵ دقیقه
طلوع آفتاب (فردا)..ساعت ۶ و ۱۵دقیقه
ظهرشرعی (فردا) .. ساعت ۱۲و ۱۵دقیقه
اذان مغرب (فردا).. ساعت ۱۸و ۲۹ دقیقه

یک‌میلیون نفر در افغانستان کشته‌شدند

دکتر منصور تاراجی نماینده روزنامه اطلاعات‌موفق گردید علیرغم تمام موانعی که‌برای ورود روزنامه‌نگاران خارجی به‌کابل وجود دارد وارد پایتخت افغانستان شود، او نخستین روزنامه‌نگار غیرکمونیست است که شخصا شاهد اوضاع اخیر افغانستان ونقل و انتقال‌نیرو های شوروی بوده است .

تاکنون ویزای صدها روزنامه‌نگار امریکائی و اروپائی که تقاضای ورود به‌کابل را کرده‌اند از طرف مقامات افغانستانی رد شده است. دفتر مصاحبه اختصاصی اسرار تازه‌ای را پیرامون اعدام حفیظ‌الله امین و رودنیروهای شوروی پایین کشور واوضاع کنونی افغانستان برای من افشا کرد. طی تماسی که باسیاری ازرهبران کنونی افغانستان اتخاذ کردم وگفتگوهائی که با مخالفان دولت کنونی این کشور داشتیم، همه تائید کردند که‌طی‌یکسال اخیر بیش‌از یکمیلیون‌نفر ازمردم‌افغانستان کشته شدند.

امروز در افغانستان خانواده‌ای را بی‌شهید نمی بینی. در سیاه‌چال‌های زندان «پل چرخی» در ۲۰ کیلو متری کابل دو هزار نفر از پرچمی ها (طـــرفداران ببرک کارمل) زیر شکنجه کشته شدند . بیست‌هزار نفر از اعضای اخوان‌المسلمین، شیعیان «سنی‌ها ،کمونیست هاوبا هرکس که عوامل حفیظ‌الله امین عکس‌امام خمینی را درخانه و یا درجیب‌او یافته بودند، زیر سایه ساطور مرگ بسر میبردند .

صدها تکیه‌و مسجد شیعیان ، دیگر واعظ وامام جمعه ندارد، همه آنها در کشتارگاه هائی که‌امین برپا کرده بودبه جوخه اعدام سپرده شدند . «امروز ۱۰۰ مسجد فقط سنی‌ها روزهای جمعه نماز جماعت‌برپا میکنند، آنهابرخلاف شیعیان که حتما باید پیشنماز داشته باشند به‌هرمومنی‌اقتدا میکنند، از شیعیان حتی یک پیشنماز زنده نمانده است.

نزدیک مسجد «پل‌خشتی» در قلب‌کابل وقتی چندنفر دریافتند که من‌ایرانی هستم ،دوهم حلقه زدندو دریک لحظه چندنفر از محاصره صدهانفر دیده‌بودم بعنوان کسی که‌از کشوری آمده‌که رهبرآن امام خمینی است، برای قبرک‌غرق بوسه کردند.

طی یکسال و نیم کشتار حکومت ترکی وحفیظ‌الله امین، شیعه و سنی وحدتی شگفت‌انگیز یافته‌اند وامروز میلیونها نفر افغانی ستایش‌کرام‌ام خمینی‌اند وحتی‌اهل قسنن خودرا، فدائی امام خمینی میدانند،آنهامعتقدند حفیظ الله‌امین‌جانی‌تی از چنگیز وجلادی سفاک‌تراز ایشان بود.

یک‌از پرچمی‌ها،راباخانواده‌ی آشناکرد که یازده نفر از اعضای آن توسط عوامل «امین دریک‌زمان تیرباران شدند، چندنفر از کسبه محله‌خیرخانه می‌آیه محلی‌برندکه عوامل «امین دریک روز یکهزار نفر هزاره (شیعیان کابل)را زنده زنده در گودال عظیمی بابولدوزر بزیر خاک بردند، خلقی‌ها چهارصد نفر دانشجوی دانشگاه کابل رانشانه درپولیگون (حومه کابل)به رگبار مسلسل بستند .

فجایعی که‌از دوران «امین»برای من‌تشریح گردید، حیوانی‌تر و سفاکتر از کوره‌های آدم‌سوزی در اردوگاه «آشویتس » طی جنگ‌دوم جهانی بوده

آرزوی خروج شورویها

باصدها تن‌کمونیست پرچمی، واخوان‌المسلمین دیدار کردم که‌از زیر شکنجه‌هی‌ی طاقت فرسای «امین جان سالم بدر برده‌اند ، «ژنرال عبدالقادر» را دیدم مردی که فرماندهی کودتاعلیه داودخان راهبرهی‌از بود،(امروز عضو هیئت رئیسه شورای انقلاب است)دستهاو بدن خودرابمن نشان دادم که چگونه دریک سلول تاریک درزندان «پل‌چرخی » دردوران «امین» علیل شده‌است .

دکتر نجیب صفی‌کبیر سابق افغانستان درایران که‌در دوران امین فرار کرد وامروز رئیس سازمان خدمات‌واطلاعات افغانستان است گفت: اسنادی بدست آورده‌ایم که نشان میدهد حفیظ‌الله امین جاسوس «سیا»بود وهدفش متفرس‌ساختن مردم افغانستان نسبت به سوسیالیسم واتحادشوروی بوده است . کلیه کمونیست‌هائی که بازوش اقرالی امین مخالف بودند کشته ویازندانی شدند. کسانی که‌امروز قدرت رادر حزب ودولت افغانستان بدست دارند ازفرارین دوران امین و پاکستانی هستند که پس‌از انقلاب ۶دیماه اززندان امین آزاد شدند.

اگر هدف حفیظ الدامین متنفر ساختن مردم افغانستان از کمونیسم بوده است ، باید گفت دراین کار کاملاتوفیق حاصل کرده است. امروز ۸۰درصد مردم افغانستان به حکومت ببرک کارمل که خود همیشه از مخالفین سرسخت امین بود، بازدید نگاه میکند و حضور نیرو هایشوروی دراین کشور راباوجود انکه موجبات سقوط حکومت امین را فراهم ساخت بسختی میپذیرند واکثرا ارزوی سریع خروج نیروهای شوروی را ازافغانستان دارند.

فرودگاه کابل در محاصره تانکها، زره‌پوشها و توپ های ضد هوائی است. کابل بیشتر به سربازخانه شبیه است تایک شهر ۸۰۰ هزارنفری، دراکثر خیابانهای شهر تانکهای افغانی مستقرند و هزاران پاسدار انقلاب مجهز به مسلسل های کلاشینکف از ادارات ، هتل‌ها و موسسات عمومی حفاظت میکنند تانکهای شوروی کمتر در شهر دیده می شوند اما درون هر وزارتخانه مهمی سربازان شوروی پاسداری میکنند.

بازداشت دو رهبر مخالف

یک مقام رسمی دولت افغانستان برای نخستین باربرای من فاش ساخت که نیروی هائی امنیتی افغانستان موفق شدند طی یک هفته‌دوتن از رهبران بزرگ مخالفان دولت‌افغانستان را بازداشت کنند. این دو نفر که همه مردم‌افغانستان انهارا میشناختند ولی هنوز کسی از بازداشت آنها اطلاع ندارد «محمد کلکانی» و عارف عالمیار نام دارند.

محمد کلکانی ، شورش روز سوم اسفند گذشته رادر کابل ترتیب‌داده‌بود، او مائوئیست و یکی از رهبران‌مخالفین دولت کابل است. «عارف عالمیار» درگذشته رئیس حمل و نقل عمومی ، و نام مستعارش « عارف حیدوه » بود، بازداشت این دو نفر یکی از پیروزیهای بزرگ مقامات امنیتی افغانستان اعلام شده است.

نخستین اقدام دولت جدید افغانستان انحلال سازمان گام (ساواک افغانستان) بود که اسداله امین‌برادر زاده امین انرا اداره میکرد هزاران زندانی سیاسی از بندرها شدند، لکن ۹۵ نفر از وزراء و عوامل موثر رژیم امین بجای انها زندان رفتند. اینکه‌تمایلاتش دولت‌ببرک کارمل، جلب اعتماد عمومی، بااستقرار یک سلسله ازادیهای دموکراتیک بویژه در زمینه مذهب است، عکس امام خمینی برخلاف گذشته در مطبوعات افغانستان چاپ میشود و بیانات ایشان از رادیو وتلویزیون پخش میگردد و حمایت از نهضت امام خمینی شعار روز و دولت ببرک کارمل شده است.

مصاحبه من با «ببرک‌کارمل»در کاخ خلق که امروز مقر شورای انقلابی است واز چند نفر تشکیل شده است صورت گرفت . در یکی از همین قصرهابود که«نورمحمد ترکی رهبر سابق حزب ودولت افغانستان را باباقلی خفه کردند .

در مقر ببرک‌کارمل

مقر شورای انقلابی ، توسط سربازان افغانی و شوروی محافظت میشود . طرفین مداخل عمارتی که «ببرک‌کارمل» در آن بسرمیبرد ، دو سرباز شوروی نگهبانی میکنند ولی در داخل قصر نظامیان و افسران افغانی هستند . ببرک کارمل معتقد است «برای مسائل امنیتی فعلادر اینجا بسر میبرم والامن خانه‌ای نظیرخانه امام خمینی در قم را به چنین قصرهایی ترجیح‌میدهم.»

۵۶ ساله است ، ٤ فرزند دارد ، لیسانسیه رشته قضائی است ، زمانی معلم و کارمند سازمان برنامه افغانستان بوده و زندگی مخفی داشته است . رهبر کنونی افغانستان وارث یک کشور نیمه فئودال ، در حال جنگ ، اقتصاد و کشاورزی ویران‌شده و مردمی خشمگین نسبت به‌دوران امین است که آثار جنایات او در کشتارگاهی بنام سرزمین افغانستان ، بوضوح هویدا است . در چهره هر افغانی خشم و نفرت موج میزند و علیرغم اعلام رژیم دموکراتیک ، هنوز مردم سرآشتی با دولت ببرک کارمل را ندارند در حالیکه خود «ببرک کارمل»از بسیج کنندگان مردم علیه رژیم امین بوده است ، در برابرچنین اوضاع واحوالی‌نخستین اهداف دولت جدید چیست و چگونه او میتواند قلوب مردم را که سخت درگذشته شکسته شده بخود جلب کند و مهرآنها را بدست آورد .

ببرک کارمل در پاسخ پرسش من پیرامون‌اقدامات فوری دولت افغانستان جهت ترمیم ضایعات گذشته‌هدف های دولت کنونی افغانستان گفت :« برنامه حزب دموکراتیک خلق افغانستان،تامین آزادیهای‌دموکراتیک برای مردم است . انقلاب ما هرگز سوسیالیستی نیست، ما دنبال نظام سوسیالیستی نیستیم . افغانستان یک‌کشور نیمه فئودال است . نود درصد مردم بیسوادند،ماافغانی‌ها مسلمان هستیم . واسلام جزء انتخارات ما است . ما وقتی میگوئیم استقلال ملی ، آزادی خلق ،دموکراسی ، ترقی اجتماعی و ناوابستگی اقتصادی ، اینها شعارنیست هدف‌ما دست‌یابی به‌آنها است و در راه‌رسیدن به آن از هیچ تلاشی فروگذار نخواهیم کرد .

ببرک کارمل صریحا میراسخ سئوالی اعلام کرد :

«ماتنهتها اموال و دارائی های مردم را مصادره نمی‌کنیم، بلکه آنچه رژیم گذشته ازمردم گرفته بود آنها رابه صاحبانشان پس میدهیم . کسبه ، بازرگانان ، و پیشه‌وران می‌توانند درامنیت کامل فعالیت کنند زیرا رژیم مارابخلاف گذشته کاملاعام کرده بود سوسیالیسم است و مجبور بود بهجبر وزور سوسیالیسم قلابی را بمحلق مردم فرو کند ، سوسیالیستی نیست.»

آزادی احزاب

ببرک کارمل بفارسی دری بسیار شیرین حرف میزد . لحظاتی احساس میکردم بایک ایرانی حرف میزنم ، بسیار ساده و بی‌آلایش در گفتار خـود بنظر می‌آمد .

از ۱۱۹ نفری کمطی یکماه درمقامات عالی دولت افغانستان گمارده شدند ۳۹نفر آنها عضو هیچ حزبی نیستندو از ملیون بنام افغانی بشمار میروند. ازجمله «روان فرهادی» مشاور وزیر امور خارجه افغانستان که مدتها درایران بوده است. سنتن از وزیران دولت افغانستان غیرحزبی‌اند . رژیم‌امنیتی یک حزبی بود ، لکن دولت جدید مخالفت خودرا بارژیم یک حزبی اعلام کرد .

ببرک کارمل برای نخستین‌بار دراین مصاحبه اعلام کـرد :

«تمام احزاب دموکراتیک و میهن پرست می‌توانند ، در افغانستان آزادانه فعالیت داشته باشند . مامخالف سیستم یک حزبی هستیم ، احزاب اسلامی کمار خط مشی نهضت امام خمینی پیروی می‌کنند می‌توانند آزادانه در افغانستان فعالیت داشته باشند . تنها بماحزابی که باعوامل ارتجاعی داخلی و خارجی درتماس هستند اجازه فعالیت داده‌نمی‌شود».

ببرک کارمل بدینوسیله تائید کرد که رژیم جدید افغانستان سیستم چند حزبی را برگزیده است .اینک درکابل سه روزنامه هیواد ، انیس و حقیقت انقلاب ثور منتشر میشود . آیا رژیم جدید اجازه میدهد روزنامه های دیگری توسط بخش خصوصی منتشرگردد ؟

«چرانه ؟ هرکسی که تقاضای امتیاز نشر روزنامه کند ، در صورتی که میهن پرست باشد و با خـارجیان ارتباط نداشته‌باشدبتقاضای او موافقت میشود. میبرک‌کارمل طی دو ساعت ونیم که پیرامون مسائل روز افغانستان و جهان سخن میگفت، حداقل ۲۰ بار نام امام خمینی رابعنوان یکی از بزرگترین رهبرانی که دنیا از ظهور اسلام تاکنون دیده استیادکرد «انقلاب بزرگ اسلامی خلق ایران برهبری امام خمینی در ماهیت خود یک انقلاب ضد استبداد و ضد امپریالیستی استکه‌هیچ انسان شریف، هیچ مسلمان‌مستضعف ومترقی نمیتواند انرا انکار کند، ایران و افغانستان طی‌دو سال موفق شدند به رژیم جباران پایان دهند وامروز می توانند در هرزمینه بهترین یاد و یاور هم باشند.»

ببرک کارمل پیرامون حکومت اسلامی، نهضت اسلامی ایران و آزادی فعالیتهای مذهبی در افغانستان چـه نظری دارد؟

ـ «افغانها در زمینه دین مقدس اسلام یک غرور خاص دارند و میگویند مثل مامسلمان در جهان پیدا نمی شود،توده های مردم افغانستان شیعه یاسنی با تمام وجود از معتقدات مذهبی‌شان دفاع میکنند، هرگونه ضربه‌ای که به مومنان خدا وارد آمد در زمان امین بود، او مانند انگلیسی ها معتقد بود اختلاف بینداز و حکومت کن، نخستین اقدام دولت‌جدید افغانستان در نزدیکی بانهضت امام خمینی نامه‌ای بود کمین خدمت ایشان ارسال داشتم.

دولتی که ادعا می کند دموکراتیک و خدمتگزار خلق است ، نخستین وظیفه‌اش احترام گذاشتن به معتقدات‌مذهبی‌ا فرهنگی وسنن مردم است.

ببرک کارمل افزود: در یک جمله میگویم برنامه حزب دموکراتیک‌خلق‌افغانستان براساس‌اصول انقلاب دموکراتیک، ضد فئودالی و ضد امپریالیستی یعنی همان اصول که در جمهوری اسلامی ایران اعلام شده است میباشد. در زمینه برنامه های اقتصادی دولت جدید افغانستان، ببرک کارمل گفت: استقلال سیاسی از استقلال اقتصادی جدا نیست ، افغانستان باید از لحاظ اقتصادی بخود متکی باشد ما طالب همکاری اقتصادی باکلیه کشورهای جهان هستیم و سیاست دولت فرانسه‌راکه تسلیم شناختن‌ژ امریکا نشده وماندنآلمان و انگلستان از سیاست ضد خلقی امپریالیسم امریکا در مورد افغانستان پیروی نکرده تمجید میکنیم، افغانستان راهی ندارد جز آنکه کشاورزی خودرا‌تقویت کندو بسرعت‌صنعتی شود.

ورود نیروهای شوروی در افغانستان چه‌زمانی و به تقاضای کدام دولت افغانستان صورت گرفت؟ واکنش‌های در‌این کشور باقی خواهد ماند؟

بعضی منابع افغانی معتقدند دودلیل عمده موجب گردید که شوروی نیروهای خودرا بافغانستان گسیل دارد ۱ـ‌احتمال شدیدمردم از حکومت امین و آرزوی سرنگونی. رژیم‌و ۲ـ احتمال ورودنیروهای پاکستانی به افغانستان .

شوروی تصور میکرد بعلت کمک به‌مردم افغانستان در سقوط رژیم‌امین ، بعنوان یک‌نیروی دمائی بخش موردا ستقبال قرار خواهد گرفت در حالیکه چنین نشد.

درمورد احتمال ورودنیروهای پاکستان یا امریکا به افغانستان ، شواهد زیادی درصحت‌است کمآمین یکهفته قبل از آنکه ساقط شود از ضیاءالحق به پاکستان دعوت کرده بودو ضیاءالحق آقاشاری رابا هواپیمابه کابل فرستادوبعلت نخرابی خوا هواپیمای اونتوانست برزمین بنشیند . قرار بود آقاشاهی روز ۸دی (دوروز بعد از سقوط امین) وارد کابل شودو حکومتیار یکی از رهبران مخالف‌کنونی دولت افغانستان به سمت نخست وزیری دولت امین برگزیده شود.

«ضیا رئیس دولت پاکستان رسما اعلام کرد که به امریکاتوصیه کرده بود بافغانستان نیرو بفرستد ،» امروز افشا شده‌است که‌درهمان زمان‌کمدولت‌امین بادولت‌پاکستان تماس گرفته بودکه به‌یاری اوبشتابد نیروهای شوروی در مزار شریف واقع‌درشمال افغانستان مستقر شده بودندوچنانچه نیروهای پاکستان یا آمریکا وارد خاک افغانستان شدند بودند بدون تردیدبانیروهای شوروی رویاروی میشدند و بحران افغانستان مبدل به‌یک‌جنگ جهانی وحداقل یک‌بحران بزرگ جهانی میگردید. بعضی دول غربی‌مانند فرانسه ازاین‌جریان آگاهی داشتند بهمین جهت در کنار آمریکا و پاکستان قرار نگرفتند.

ببرک کارمل در پاسخ سئوال من برای نخستین‌بار افشاکرد که نیرو های شوروی بموجب‌قرارداد۱۹۷۸ که زمان ترکی در مسکو بامضاء رسید ، ۲۰ روز قبل از سقوط رژیم امین وارد خاک افغانستان شدند .هنگامیکه نورمحمدتره‌کی زنده بود چهارده بار ازطرف شورای انقلابی افغانستان‌از دولت شوروی تقاضا کرده نیرو-های خودرا باین کشور بفرستد لکن شوروی باین درخواست پاسخ منفی داد، پس از پیروزی کامل انقلاب ایران نیرو های ارتجاع داخلی بکمک امپریالیسم‌امریکا که پایگاه خود را در ایران از دست داده بود درصدد برمی‌آیند افغانستان را مبدل به پایگاه جدید آمریکا در منطقه سازد ، بهمین جهت حملات نیروی های مخالفین به شوروی افغانی بویژه در ایالات مرزی پاکستان و افغانستان گسترش مییابد .

در اینجا شورای انقلابی افغانستان و کمیته‌مرکزی امین را زیر فشار قرار میدهند که بهر ترتیب شده شوروی را متقاعد سازد که نیرو های خود را بافغانستان گسیل دارد . دولت شوروی مجددا با این امر مخالفت کرد وبا آمریکا و پاکستان وارد مذاکره شد تا شاید مسئله افغانستان از راه سیاسی حل کند . لکن تلاش شوروی در این زمینه با شکست روبرو میگردد و حملات شوروی مخالفین به ایالات افغانستان تشدید می‌یابد . امین که در باطن باامریکا همکاری داشت‌لکن ظاهرا در مقابل شورای انقلابی روشی دوستانه نسبت به شوروی اتخاذکرده بود . سرانجام کمیته مرکزی و شورای انقلابی شخصا از شوروی تقاضای کمک می کنند و دولت شوروی که دریافته بود بزودی نیرو های پاکستان با آمریکا وارد افغانستان خواهند شد باجبارا یا تقاضای رهبران حزب و دولت افغانستان موافقت می کند . لکن امین در اقلیت قرار گرفته و نقشه های او برملامیگردد و دریک دادگاه انقلابی محاکمه و اعدام میگردد .

به‌معلم باید چک سفید داد تا خیالش راحت باشد

پس از ظهر دیروز ،جلسه شورای سنگر و ارزشیابی باحضور دکتر ابوالحسن بنی‌صدررئیس جمهوری‌تشکیل شد.

دراین جلسه اعضای‌شورا طی گزارشاتی مشکلات ، کمبودها و نارسائیهای ارگان و در هیچ جای دنیا تناسبی ندارد که در ازاء ۲ هزار درآمد علمی ۱۰ هزار کارمند وجود داشته باشد. مساله درس دادن یا کار اداری کردن فرق دارد . درس‌دادن مشکل است و استاد برای اینکه جلسه جو محیط کلاس و غیره هم موثر است و همیشه سعی میکند کمکم‌کرده دلسوز به کار جذب میشوند.

یکی دیگر از اعضاء نیز ضمن تشریح وضعیت نقاط مختلف این استان از روی نقشه به تشریح کمبود ها و مشکلات بخصوص از نظر مواد غذائی و راهها وارزاق عمومی پرداخت.

یکی دیگر از اعضاء شورا بااشارمیکمبود ها ومشکلات استان‌نوزستان فعالیت جهاد سازندگی‌رادر این منطقه‌ورز خواند و اظهار داشت:مساله خوزستان فقط ساختمان و کشاورزی نیست وروستائیان هنوز امیدوارند فیر ازکمک هایغوری کمکهای اساسی‌نیز به آنها بشود همچنین باید جوانهای‌روستائی رادربعضی از نهادها آموزش بدهند تا بدون مدرک گرائی بفرو ستا خدماتی‌ارائه دهند.

یکی‌دیگر از اعضای شورا هر همین جلسه ضمن تشریح مشکلات دانشگاهها گفت :در این مدت وضع دانشگاهها نه‌تنها بهتر نشده است بدترهم شده‌است‌زیرا به وضع‌دانشگاه‌ها رسیدگی نمیشود و البته برای‌رسیدگی به وضع‌دانشگاه ها اول باید به وضع وزارت علوم و آموزش عالی‌پرداخت برای مثال دانشگاه تهران بعنوان‌مادر دانشگاهها دارای مشکلات‌فراوانی است مساله تبعیض‌در دانشگاه تهران‌ایجاد مشکل کرده است که باید به تبعیضهای رژیم گذشته پایان داده شود.

در آیـــن جلسه رئیس جمهوری ایران نیز طـــی سخنانی با اشاره به این‌نکته که دانشگاه تاسیس شده است برای درس دادن و نه‌خواندن به کار کردن گفت: بمظاهر در دانشگاه تبعیض هست و تبعیض بزرگ همان وجود ده هزار کارمنداست کشورمان فقط ساختمان و کشاورزی نیست وروستائیان هنوز امیدوارند فیر ازکمک هایغوری کمکهای اساسی‌نیز به آنها بشود همچنین باید جوانهای‌روستائی رادربعضی از نهادها آموزش بدهند تا شاگردش بهره بدهد . البته استادان عزیز و گرامی‌ما کار علمی نمیکنند و آشنائی دانشگاهی نیز به‌آنها وابسته است. چون چیزهائـی را طوطی‌وار به دانشجویـان می‌گویند که دانشجویان می توانند در کتابها بخوانند. پس اینها خوب‌استادی نمی کنند و از این جهت باید تحقیق کنندوببینند اشکالات دستگاه علمی ما چیست و اگرمایلخواهیم امتیازات‌اینها را لغو کنیم ، خلاف قاعده است ولی‌ممکن‌است دهمزار نفر کارمند دانشگاه تهران راضی شوند. دانشگاه محل استاد و دانشجو است و کارمندان پرقرارکننده رابطه بین این دو هستند.

کوتاه ـ از سراسر جهان

پیشنهاد بازداشت دهها هزار ایرانی مقیم امریکا

واشنگتن ـ آسوشیتدپرس ـ سناتور امریکایی هایاکاوا گفت که وی طرحی را در دست تدوین داروکه بموجب آن دولت آمریکا اجازه خواهد داشت که ایرانیان مقیم آن کشور را به‌عنوان وجه‌المصالحه‌برای آزادی گروگان های امریکایی بطور جمعی بازداشت کند اگر این پیشنهاد پذیرفته شود ، دهها هزارایرانی مقیم آمریکا بازداشت خواهند شد.

هایاکاوا گفت که پیشنهاد وی بمنظور وادارکردن مقام های ایرانی به آزادی گروگان هایی است که از ٤نوامبر در بازداشت دانشجویان مبارز ایرانی هستند .

او گفت : اوضاع بسیاو بدی پیش آمده است و مانمی‌توانیم به ایرانیان اجازه بدهیم که از این بدتر شود .

سناتورهایاکاوا گفت که آمریکا باید با ایران حالت مخاصمه اعلام کند و ایرانیان را در این کشور در اردوگاه های محصور نگهدارد همان‌کاری که در جنگ جهانی دوم با ژاپنی‌ها کردیم . این سناتور گفت : مادر جریان جنگ جهانی دوم ۱۱۶ هزار ژاپنی را عملا در بازداشت قرار دادیم .

او گفت : با توجه به اوضاعی که پیش‌آمده است مادلایل زیادی داریم که حالت مخاصمه با ایران‌اعلام کنیم و تمام اتباع‌ایرانی را در مراکز مخصوصی‌محصور وبازداشت کنیم.»

حال‌شاه مخلوع وخیم اعلام شد

واشنگتن ـ خبرگزاری فرانسه ـ به گزارش روزنامه نیویورک دیلی‌نیوز وضع مزاجی شاه مخلوع ایجاب می کند که وی هرچه زودتر در یک بیمارستان نظامی امریکادر پاناما زیر عمل جراحی قرار گیرد، اما واشنگتن با بستری شدن اودر یکی از بیمارستانهای امریکائی مخالف است . نیویورک دیلی‌نیوز نوشته‌شده‌است که محمد رضایک غدسرطانی خطرناک دارد و باید برای خارج کردن آن هرچه زودتر تحت‌عمل جراحی قرارگیرد.

این روزنامه از قول منابع رسمی واشنگتن اضافه کرده است که بنظر امریکائیها گزارش های مربوط به وضع مزاجی محمد رضا احتمالا افراط‌آمیز است، وزارت امور خارجه امریکا از تایید یاتکذیب گزارش دیلی‌نیوز خودداری کرده است .

روزنامه نیویورکی از قول منابع آگاه اضافه کرده است شاه مخلوع که از ماه دسامبر گذشته در پاناما بسر می‌برد بیم ازآن دارد که به ایرانیها پس داده شود. اما سخنگوی محمد رضا در نیویورک تاکید کرد که شاه مخلوع باید هرچه زودتر تحت عمل جراحی قرار گیرد وازهم اکنون ترتیبات لازم برای این عمل جراحی فراهم میشود اما وی حاضر نشد نام بیمارستان راکه محمد رضا در آن بستری خواهد شد فاش کند.

از سوی دیگر وزارت امور خارجه امریکا تاکید کرده است که هیچگونه برنامه‌ای برای اقامت مجدد شاه مخلوع درامریکا وجود ندارد.

اعلامیه‌ای که در نیویورک انتشار یافته حکایی است که یک دکتر از بیمارستان کورنل هفته گذشته برای معاینه محمد رضا به پاناما رفت و در بازگشت ازاین کشور مدعی شد که حال شاه مخلوع وخیم است.

دکتر مکین اضافه کرد که محمد رضا از یک غدبزرگ سرطانی رنج می‌برد.

شایعه بیماری‌شاه‌مخلوع هنگامی انتشار یافته که دولت پاناما اعلام کرده است مساله استرداد شاه مخلوع را پس از دریافت درخواست رسمی دولت ایران مورد بررسی قرار خواهد داد.

به ادعای یک روزنامه امریکائی بیماری سرطان شاه مخلوع باردیگر به وخامت گراییده.

گفته میشودشاه‌در یکی از بیمارستان های پاناماماهیتی که روزانه ۱۲۵ دلار خرج برمیدارد تحت عمل جراحی قرار خواهد گرفت.

در پاناماسینی یک سخنگوی بیمارستان تایید کرد که شاه مخلوع بزودی دراین بیمارستان تحت عمل جراحی‌قرار خواهد گرفت.

توطئه کودتا در پاکستان شکست خورد

دهلی نو ـ یونایتدپرس ـ پرزیدنت ضیاءالحق موفق شدیک توطئه کودتا برای برانداختن رژیم خودرا خنثی کند و ۶۶افسر ارشد که رهبری این توطئه رابعهده داشتند به زندان اندازد، درگزارش‌هائی‌که از پاکستان به دهلی نو رسیده تناقضات شدیدی وجود دارد از جمله‌این‌که معلوم نیست افسران بازداشت شده‌چه کسانی واز چه صنفی در ارتش هستند.

یکی‌از همین گزارش‌ها حاکیست که‌ژنرال محمد توبال معاون رئیس‌ستاد ارتش پاکستان درمیان‌بازداشت شدگان است،اما گزارش دیگر حاکیست که ژنرال توبال که از افسران‌بسیار مورد اعتماد ضیاءالحق بوده بازداشت نشده است .

بموجب گزارش‌های رسیده، رهبری کودتای ناقص‌رجام را ژنرال بازنشسته نیروی زمینی قاجدارحسین مالک برعهده داشته‌است . بموجب این‌گزارش‌ها اوواینک درزندان مرکزی شهر لاهور بازداشت است.

بازداشت شدگان بین‌روزهای سه‌شنبه و چهارشنبه‌هفته گذشته هنگامی که ضیاءالحق بطور مبهم اعلام کرد یک‌توطئه نظامی سرکوب شده است زندانی شدند.

این افسران قبلابشدت ازسیاست ضیاءالحق ابراز نارضایتی میکردند واورا سست میخواندند .

بموجب گزارش‌های رسیده یکی ازافسران ناراضی قبلا اقدام ضیاءالحق را در ردکمک ۴۰۰ میلیون دلاری‌ش‌یکا مورد انتقاد قرار داده بود.

شکایت‌وکیل‌دانشجویان‌ایرانی علیه‌پلیس‌آمریکا

مونروه (لوئیزیانا) ـ آسوشیتدپرس ـ سد حالیکه اعتصاب ٤٧ ایرانی بازداشت شده دیروز پنجمین روز خود را پشت‌سر گذارد وکیل مدافع آنها پلیس لوئیزیانا را متهم کرد که قصد دارد به تلافی اسارت گروگانهای امریکایی در تهران بازداشتی‌هارا آزاد نکند ، حال آنکه اتهام آنها مهم نیست و نمی‌توان باچنین اتهامی کسی را دربازداشت نگهداشت . وی گفت : مو کلان من گفته‌اند که افسران پلیس مونروه به‌آنها دشنامهی دهند واو تصمیم دارد پلیس ناسزاگو را به محاکمه بکشاند .

اوباد دیگر گفت : پلیس این عده را فقط به‌دلیل ایرانی بودنشان دربازداشت نگهداشته و این امر مخالف با قانون اساسی ایالات متحده است ووی از این‌بابت به دادگاه فدرال شکایت خواهد کرد .

انصراف از نامزدی در انتخابات مجلس شورای ملی

هموطنان عزیز ـ هم‌شهریان آزادیخواه تهران

با پیروزی‌انقلاب‌بزرگ ملت ایران به رهبری امام خمینی ملت ستمدیده انتظار داشت که در حکومت جمهوری اسلامی برخلاف‌گذشته انتخابات‌مجلس شورای‌ملی‌با مقدمات‌وضوابط صحیح انجام گیرد ولی‌قانون انتخابات و مخصوصا نحوه برگزاری آن به هدایت حزب جمهوری اسلامی که برخلاف همه اصول آزادی و اسلامی تدوین و در شرف انجام می باشد نمی تواند نمایندگان واقعی مردم را به مجلس‌بفرستد، لهذا با اعتراض به نحوه اجرای انتخابات مخصوصا در تهران کناره گیری خود را از نامزدی وکالت مجلس اعلام مینمایم .

سرباز و مجاهد راه آزادی با سی سال مبارزه باستبداد ـ عباس رادنیا

شماره مخصوص نوروزی اطلاعات

باصفحات اضافی همراه بایک تابلوبسیارزیبای ارزنده‌وتقویم‌سال ۱۳۵۹

«اطلاعات هفتگی»،هرزمان‌شماره مخصوص ـ باوجود تیراژ بسیار بیشتر از شماره‌های معمولی خود منتشر می‌کند، روزانتشار تایاب می‌شود دوشنبه۲۷ اسفند،روزانتشار شماره مخصوص اطلاعات هفتگی است تاتایاب نشده‌خریداری‌فرمائید

شعار تبلیغ انتخاباتی در نماز جمعه ممنوع شد

آیت‌الله مهدوی کنی ، با عنوان سرپرست ستاد مرکزی انقلاب اسلامی ایران ، طی اطلاعیه‌ای که دیروز انتشار داد ، اعلام کرد : کسانی که مانع تبلیغ گروهها و احزاب شوند ، دستگیر خواهند شد . متن اطلاعیه شرح زیر است :

«این ایـام که نـزدیک برگزار شدن انتخابات مجلس شورای اسلامی است و تبلیغات ، جهت کاندیداهای مجلس در جریان است ، عده‌ای دانسته و یا ندانسته،جهت افتشاش یا تحت تاثیر احساسات قرار گرفته و پوستر های تبلیغاتی را پاره و به اشخاص و گروهها حمله و آنان را مورد ضرب، و شتم قرار میدهند . چون طبق‌قانون اساسی تبلیغات جهت کاندیداهای مجلس شورای اسلامی ، در صورتیکه بنحو صحیح باشد ، مجاز است،از برادران‌و خواهران تقاضا میشود ، در جریان تبلیغ روش اسلامـی را مراعات نموده و ازتوهین و اهانت بدیگران دوری جسته و از هرگونه‌درگیری خودداری کنند . ضمنا بکلیه پاسداران کمیته های انقلاب در سراسر کشور ابلاغ میگردد کساییکه مانع تبلیغ دیگران و گروهاو احزاب شده و آنانرامورد ضرب و شتم قرار میدهند و یا در مقام تبلیغ سوء استفاده نموده و بدیگران توهین مینمایند رادستگیر نمایند .

سرپرست ستاد مرکزی انقلاب اسلامی ایران‌محمد رضا مهدوی کنی

دکتر عبدالکریم انواری

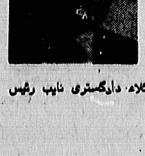

کاندیدای نمایندگی مجلس شورایملی‌ازطرف:
جبهه ملی ایران ،حزب ایران، حزب ملت ایران . ستاد انتخاباتی دکتر مدنی، حزب توحیدی، وکلاءدادگستری و حقوقدانان

۲۰ سال سابقه وکالت دادگستری،نایب رئیس کانون وکلاء دادگستری نایب رئیس اتحادیه حقوقدانان آسیا

شماره ۵۱ کارت انتخاباتی

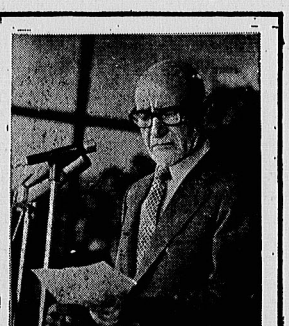

مهندس مهدی بازرگان، نماینده ملت ایران

نایب نامزدهای گروه **همنـــام** که موردتائید حضرت آیت‌الله سیدابوالفضل زنجانی ،استاد محمدتقی شریعتی ، و دکتر سحابی هستند رای میدهیم .

نام نماینده	شماره	نام نماینده	شماره
جلال‌الدین‌آشتیانی	(۲۸)	محمدعلی‌رجائی	(۱۷۲)
مهدی بازرگان	(۵۹)	یداللهسحابی	(۱۹۵)
عبدالعلی‌بازرگان	(۵۸)	عزت‌اللهسحابی	(۱۹۳)
فتح‌اله بنی‌صدر	(۷۰)	هاشم‌صباغیان	(۲۳۱)
علی‌اصغر بهزادنیا	(۲۲)	علی‌صادقی‌تهرانی	(۲۳۰)
محمدتوسلی‌حجتی	(۹۴)	مصطفی‌کتیرائی	(۳۱۴)
دکترمصطفی‌چمران	(۱۱۰)	علی‌اکبرحسین‌نژ	(۳۷۱)
حسن‌ابراهیم‌حبیبی	(۱)	حاج‌محمودمانیان	(۳۴۱)
علی‌دانش منفرد	(۱۵۲)	ابراهیم یزدی	(۳۳۱)

انجمن اسل