سال سی‌وپنجم ـ شماره ۱۰۳۸۶ | پنجشنبه بیست‌وچهارم آذرماه ۱۳۳۹ | تکشماره ۳ ریال

# اطلاعات

جریان روز

مقام مادر ‌ جمهوری الجزایر

سرمقاله درصفحه دوم وتفسیر جهان در صفحه سوم چاپ شده است

# ولیعهد حبشه برضد امپراتور کودتا کرد

## در حالیکه هیلاسلاسی سرگرم بازدید از کشور برزیل است، گارد سلطنتی بکمک ولیعهد حکومت را در دست گرفت.

۲۸ صفحه

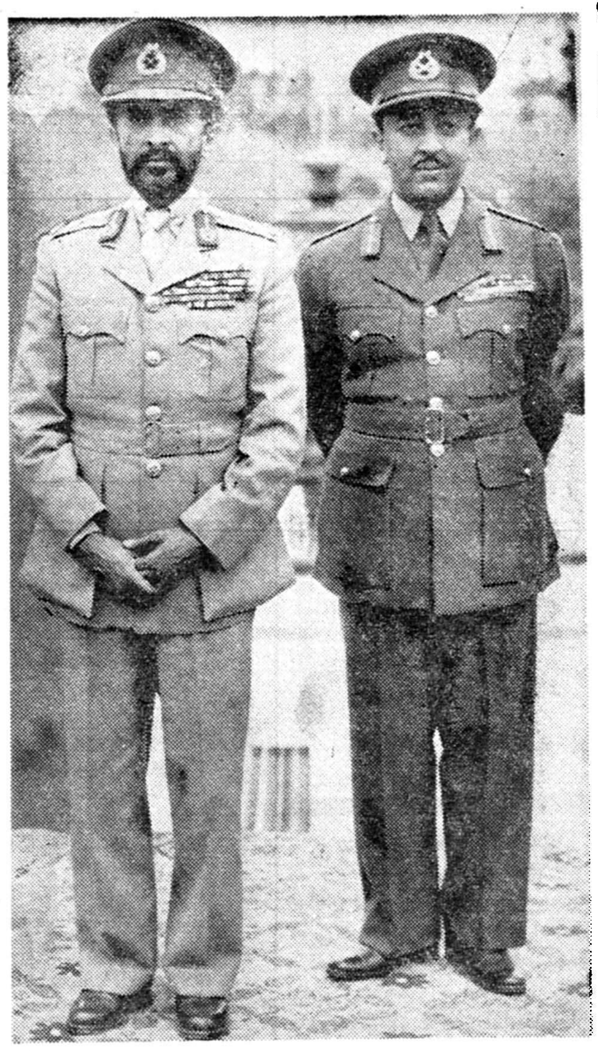

هیلاسلاسی در کنار «آسیاواسن» ولیعهد و فرزند ارشد خود

**مردم حبشه ازعقب‌ماندگی کشور خود دربرابر سایر دول افریقائی نگران‌شده بودند**

**ولیعهد طی یك‌سخنرانی رادیوئی بشدت پدرخود تاخت واورا متهم به جانبداری از یك عده معدود وعدم اجرای طرح های عمرانی کرد**

**انقلابیون اعلام داشتندکه رژیم سابق بعلت‌همکاری بافئودالها سرنگون شده ورژیم انقلابی دست به اصلاحات ارضی‌خواهدزد**

خرطوم ـ ۱۵دسامبر ـ خبرگزاری فرانسه ـ بموجب اعلامیه‌ای که ازرادیوآدیس آبابا انتشار یافت و درخرطوم گرفته شده رژیم جدیدی در حبشه استقرار یافته که قصد آن همکاری صمیمانه باتمام کشورهای افریقائی است.

بقیه‌در صفحه ٤

دنباله خاطرات شاهنشاه :

**ماموریت برای‌وطنم**

## نظر من در باره دموکراسی

### مکمل سنخ فکر پدرم دراین باب‌است

**تعداد رای دهندگان انتخابات باتوسعه روزافزون فرهنك روبافزایش است**

- **یکی از اصول برنامه من در اشاعه دموکراسی استفاده کامل از علوم و فنون جدید است**
- **پدرم آن حالت جمود و سکونی را که ایرانیان‌قرنها دچار آن بودند ازمیان برداشت**
- **پیشرفتها و ترقیاتی که در حال حاضر نصیب‌کشور ما شده در دوران سلطنت پدرم پایه گذاری‌گردیده**
- **از همه کارهای پدرمهمتر آن بود که دردستگاه‌اداری کشور حس وظیفه شناسی وعلاقه باحیای کشور و پیشرفتهای اجتماعی و اقتصادی را دردل‌کارمندان بیدار ساخت**

**بقیه فصل هشتم**

**نظر من درباره دموکراسی**

از زمانی که پدرم در عرصه سیاست ایران بفعالیت پرداخت اوضاع و تشکیلات اداری بطوریکه در این کشور سابقه نداشت اصلاح گردید و سرو سامان یافت . وی تمام کشور را تحت یك نظارت و

بقیه در صفحه بیستو پنجم

**جزئیات جشن روز مادر**

## لوحه مخصوص تولد ولیعهد ایران

**امروز در زایشگاه حمایت مادران نصب شد**

### امشب درستایش‌مقام مادرملکه ایران پیامی خواهندفرستاد

- **فردا به‌کثیرالاولادترین‌مادر جایزه داده خواهد شد**
- **همسران وزراءو نمایندگان جمعیت های زنان فردا به عیادت زنان زائو میروند**

خبرنگار ما گزارش میدهدکه امروز لوحه مخصوصی که بمناسبت تولد ولیعهد ایران در زایشگاه حمایت مادران تهیه شده در محل مخصوص خود در کنار در اطاق زایمان علیاحضرت فرح پهلوی نصب گردیده است.

روی لوحه با خط طلائی ، چنین نوشته شده است:

بقیه در صفحه بیستو پنجم

## دیشب آخرین شب تنهائی «پادشاه غمگین» بود

**ملکه آینده بلژیك دوسال ازپادشاه بزرگتر است و قبلا پرستار یك بیمارستان نظامی و نویسنده داستان های کودکان بوده است**

درساعت نه و چهل وپنج دقیقه بامداد امروز مراسم مذهبی‌ازدواج پادشاه بلژیك و درساعت یازده و چهل و پنج دقیقه بوقت بروکسل مراسم قانونی ازدواج‌انجام شد .

بودوئن پسر اول و دومین‌فرزند لئوپولد پادشاه و ملکه آستريد است که در هفتم سپتامبر ۱۹۳۰ بدنیا آمد .

بودوئن‌از چهارده سالگی‌بازندگی در تبعید آشنا شد .

د رسال ۱۹٤۰ در فرانسه ، اسپانیا و پرتقال ودر سالهای۱۹٤٤ تا ۱۹۵۰ در آلمان و سویس‌بحال تبعید بسر میبرد .

**پادشاه غمگین**

پادشاه بلژیك تاسی سالگی‌بحال تجرد زندگی میکرد و در هشتم ژوئن ۱۹٦۰ از فابیولاتقاضای‌ازدواج نمود . در ۱٦ سپتامبر گذشته نامزدی بودوئن و فابیولارسما اعلام شد .

بقیه در صفحه بیستوپنجم

## معافیت آموزگاران ودبیران ازنظام وظیفه

### امروز بوسیله‌وزارت‌فرهنك‌بکلیه‌واحدهای فرهنگی ابلاغ‌شد

- **معلمین مادام که درخدمت وزارت فرهنك هستند از خدمت نظام معاف هستند**
- **کسانی که ۵ سال‌دروزارت فرهنك خدمت نمایندبطور کلی از خدمت زیر پرچم معاف میشوند**

بطوریکه قبلا اطلاع داده بودیم دراثر موافقت وزارت فرهنك‌ووزارت جنك قرار شد آموزگاران ودبیران مشمول وزارت فرهنك که شاغل باشند چنانچه مدت پنج سال سابقه تدریس داشته باشند ویاتعهدخدمت پنج‌ساله دروزارت فرهنك نمایندازاعزام بخدمت معاف خواهند شد.

**ابلاغ شد**

امروز خبرنگار ماکسب‌اطلاع کردکه معافیت آموزگاران و دبیران امروز طی بخشنامه‌ای از طرف وزارت فرهنك به کلیه واحد های فرهنگی کشور ابلاغ شده‌است

بقیه در صفحه بیستوپنجم

## خاویار ایران‌درآلمان غربی‌جانشین‌خاویار روسی‌شد

### فروش خاویار دریائی بعلت مخلوط بودن بااسید بوریك درآلمان ممنوع‌گردید

ـ۲۳آذر ـ خبرگزاری فرانسه ـ از این پس برسر سفره آلمانیها خاویار ایرانی جای رقیب خودخاویار روسی را خواهدگرفت ، زیرا طبق قانونی که اخیرا در آلمان غربی درباره کنترل مواد خوراکی تصویب شده استفاده از مواد شیمیائی‌مختلف که‌در کنسروها بکار برده میشود از قبیل اسید بوریك که بخاویار روسی مخلوط میشود ممنوع گردیده است. باید دانست که خاویار ایران بدون مواد شیمیائی ببازار عرضه میشود و تفاوت قیمت آن با خاویارروسی «بلوگا» چندان زیاد نیست . هر«لیور» (تقریبا نیم کیلو) خاویار روسی ۱۳٦مارك فروخته میشودو قیمت هرلیور خاویار ایرانی ۱٤۳ مارك است .

رئیس جمهوری سوئیس‌گفت:

## ملت سوئیس باکمونیزم مخالفست

**رژیم کمونیزم ازهرجهت یك سیر قهقرائی است ودرواقع نفی رژیم دموکراتیکی است‌که ملت ما برای خود برگزیده و درصدد تکمیل آن میباشد**

ژنو ـ حضرت «پتی» رئیس جمهوری سوئیس‌که عضوحزب‌رادیکال‌دموکرات نیز میباشد در جلسه فوق العاده اخیر حزب نطقی تحت عنوان«سویس در دنیای کنونی» ایراد کرد . رئیس جمهوری سوئیس طی این نطق اظهار داشت :

غلط است اگر تصور کنیم که اوضاع بظاهر پیچیده دنیای کنونی تجلی مبارزه بین سرمایه داری و

بقیه در صفحه بیستو پنجم

## لیست کاندیدا های حزب ملیون آماده شد

**امروز کسب اطلاع‌شد که‌لیست دویست نفر کاندیداهای انتخاباتی حزب ملیون آماده شده و بمحض صدور دستور شروع انتخابات ، انتشار خواهد یافت .**

**جلسه امروز**

کمیته مرکزی حزب ملیون‌عصر امروز بریاست آقای دکتر اقبال رهبر حزب و با حضور کلیه‌اعضای کمیته تشکیل خواهد یافت منظور از تشکیل جلسه امروز ، مذاکره پیرامون مبارزات انتخاباتی‌وتبلیغاتی است که حزب ملیون در پیش دارد .

**متجاوز از هفتصد نفر**

بطوریکه خبرنگار ما امروز از دو حزب ملیون و مردم کسب‌اطلاع نموده‌است برای انتخابات آینده متجاوز از هفتصد نفر از افرادو حزب پرسشنامه های خودرا بحزب داده بودند و از بین این عده‌دویست نفر از حزب ملیون و گروهی از حزب مردم تعیین شدند که پس‌از اعلام آغاز انتخابات ، اسامی‌آنان از طرف احزاب ملیون و مردم‌انتشار خواهد یافت .

**۱۷۰ حوزه حزبی**

امروز آقای محمد علی مسعودی

بقیه در صفحه بیستوپنجم

**درباره نقش مطبوعات دررشد اجتماعی :**

## دیشب مدیر اطلاعات

### درانجمن ایران وامریکا سخنرانی‌کرد

ساعت ٦بعدازظهر دیروز آقای عباس مسعودی مدیرموسسه‌اطلاعات تحت عنوان :«نقش مطبوعات‌دررشد اجتماعی» درسالن انجمن ایران و آمریکا سخنرانی کرد.

دراین جلسه عده زیادی ازرجال و سناتورها و شخصیت های‌داخلی وآمریکائی ،روزنامه‌نگاران‌وجوانان شرکت داشتند.

ابتدا آقای «نال» مدیر عامل انجمن ایران وآمریکا بحضار خیر مقدم گفت سپس از آقای دکتر« مارتین اکرمن» معاون‌اداره اطلاعات‌امریکا درخواست کرد تاسخنران جلسه‌را بحضار معرفی نماید.

آنگاه آقای دکتر مارتین‌اکرمن پشت میکروفون قرار گرفت‌وبزبان انگلیسی شرحی پیرامون سوابق روزنامه‌نگاری سناتور مسعودی و تاسیس روزنامه و موسسه اطلاعات بیان داشت وی ضمن شرح فعالیت های مطبوعاتی موسسه اطلاعات خدمات اجتماعی ایشان راطی سی‌و پنج‌سال روزنامه‌نگاری ستودوسپس

بقیه در صفحه بیستو پنجم

## نبرد بازوبند های سرخ‌و سفید

**نیروهای دست راستی وقوای طرفدار کمونیست درحالی‌که هیچ فرقی بایکدیگر جز رنك بازوبندهای خود ندارند در وینتیان دست بگریبانند**

وینتیان ـ ۱٤دسامبر ـ رویتر و یونایتدپرس ـ نیروهای‌دست‌راست طرفدار کمونیست در خیابانهای پایتخت اداری لائوس بزدوخورد ادامه میدهند .

قوای ژنرال «فومی نوساوان» رهبر دست راستی در نقاط مختلف شهر رخنه کرده‌اند

بقیه‌درصفحه۳

روغن نباتی جهان

مورد اطمینان بوزرجمهری غربی تلفن ۲۲۲۵۰

عالی‌ترین پتو فاستونی ـ اسپرلی

از پشم نخالص مرینوس

محصولات کارخانجات پشمبافی جهان

تلفن ۵۴۹۲۱ و ۲۵

## مودیان محترم مالیاتی

طبق تصمیم وزارت دارائی مودیانی که اصل مالیات وزیان‌دیرکرد مالیاتهای قطعی شده خودرا تاپایان آذرماه بپردازند از پرداخت جرائم بخشوده خواهند بود.

بکلیه ادارات وصول مالیات ابلاغ گردید مالیات مودیانی که تاکنون از تسهیلات مالیاتی استفاده نکرده‌اند وبازهم از پرداخت مالیات‌سرپیچی مینمایند طبق‌قوانین و مقررات از طریق عملیات اجرائی تشخیص ووصول کنند ونام این‌طبقه ازمودیان رادرلیست مودیان بدحساب منظورنمایند.

ـ۱ـ آ_۳٤۱۹٤

اطلاعات العربیة

الإخاء

مجلة سياسية ثقافية مصورة تصدر عن دار اطلاعات في طهران

**مجله الاخاء بده ریال.**

**فردا صبح شماره ششم مجله الاخاء منتشر خواهدشد. درهمه جا از روزنامه فروشها ابتیاع فرمائید.**

**مجلة الاخاء بعشرة ریالات، غدا صباحا یصدر العدد لسادس من مجلة الاخاء، اطلبوها من الباعة فی کل مکان .**

## حادثه وجنجال بی‌سابقه در فرودگاه مهرآباد

**مسافری عجیب که فقط باپرداخت شصت ریال‌ازتهران به ایتالیا میرود وبرمیگردد، فقط موجب جلب‌توجه‌عامه شده ومی‌توان آنرا یك حادثه وجنجال‌بی‌سابقه‌محسوب داشت**

بقیه درصفحه آخر

## مفقودشده

در تاریخ بیست و سوم آذرماه ۱۳۳۹ درخیابان سعدی بین شرکت سهامی لوانت اکسپرس ترانسپورت و چهارراه مخبرالدوله کیفی که محتوی بیست و چهار برك‌بارنامه و بیست و چهار برك جواز و دوبلیط رفت و برگشت بهانور بوده مفقود گردیده چون اوراق‌مفقوده مورد استفاده احدی واقع نخواهد گردید لذا از یابنده تقاضا میشود اوراق مزبور را بقسمت فروش بلیط درشرکت سهامی لوانت اکسپرس تحویل ومژدگانی قابلی دریافت‌دارند .

شرکت سهامی لوانت اکسپرس‌ترانسپورت(ایران)

آ_۳٤۹۷۲

چیت گدری فاستونی پردهٔ چلوار رومیزی

جهان چیت

عدل فروشی سرای دانش

آهای مردم ..!

چه نشسته‌اید؟

فقط چند روز دیگر فرصت دارید ..

هرچه زودتر از بلیطهای سی ریالی اعانه ملی بخرید و از جایزه صد هزار تومانی آنها بهره‌مند شوید.

بلیطهای اعانه ملی برگهای زرین نیکبختی است

## آگهی جمعیت مبارزه باسل

جمعیت مبارزه با بیماری سل و حمایت مسلولین باستحضار عامه می رساند که اخیرا بنام این جمعیت که رسمیت آن از طرف کلیه مقامات دولتی و ملی ومجلس شورای ملی شناخته شده است چند نفر اخاذ شروع به جمع آوری وجوهی از افراد و شرکت ها و تاسیسات دولتی و غیر دولتی نموده‌اند که‌از طرف این جمعیت تحت تعقیب قانونی هستند معذلك لازم دانست از عموم هموطنان عزیز استدعا کند‌درصورتی که بمنظور کمك به مسلولین وجوهی می پردازند مستقیما بنام (جمعیت مبارزه با بیماری سل و حمایت مسلولین) واقع در خیابان سپه ـ جنب بیمارستان نجات ارسال دارند ویا به حساب جاری شماره ۳۸۲٤۱ جمعیت به بانك ملی تادیه واز پرداخت وجوه به اشخاصی که مستقیما مراجعه می کنند خود داری فرمایند ضمناتقاضا میشودچنانچه وجوهی درمقابل قبض یا مدرك دیگری باشخاص پرداخته اند جهت رسیدگی و تعقیب قانونی به جمعیت ارسال فرمایند موجب کمال امتنان خواهد بود .

آ۳۳۲۳۸ ۱ـ٤ جمعیت‌مبارزه باسل‌سل وحمایت مسلولین

کانادادرای

فرآورده مفیدترین میوه ها در دو اندازه

## جریان روز

# مقام مادر

فردا روزمادر اعلام شده‌است .

باپرده برداری ازلوحه یادگاری که‌بمناسبت ولادت والاحضرت‌رضا پهلوی ولیعهد ایران درزایشگاه حمایت مادران نصب گردیده ومراسمی که‌در پیشگاه اعلیحضرتین انجام خواهد گرفت برقراری جشن مادر اعلام می‌گردد وهرسال چنین روزی بنام مادر مراسمی برقرار خواهدشد.

مراسمی که‌ازاین پس‌هرسال اجرا میشود برای آن است‌که جوانان وکودکان در چنین روزی بمقام مادرتوجه کنند ، مادر را عزیزوگرانمایه ومحترم بدانند ، برای مادر هدیه‌ای ازپس‌انداز خود خریداری نمایندو بپاس عواطف واحساسات مادری تقدیم اوکنند تابدین ترتیب علاقه و توجه‌و احساسات مادر بیش‌از پیش‌مورد تکریم واحترام واقع‌شود، گرمی ومحبت خانوادگی مادرو فرزند افزون گردد، شورونشاط میان فرزندان ومادران بیشتر شود .

جشن روزمادر میان کلیه‌ملل مترقی جهان وجوددارد ، یکی‌از روزهای سال را روزمادر می‌نامند ، دراین روزتمام کودکان وجوانان برای مادران‌خود هدایائی تهیه میکنندو باشوروعلاقه‌خاصی تقدیم مادران خود میکنند .

برای‌پدر نیزروزی معین شده که‌فرزندان برای پدر هدایائی تهیه میکنند وتقدیم می‌نمایند .

جشن‌مادر دیرزمانیست درسراسر امریکاوبعضی کشورهای اروپائی معمول گردیده ولی خیلی‌پیش‌از اینها درآسیای صغیر ویونان قدیم بنام پرستش مادر متداول بوده‌ودریونان مجسمه‌ای بنام ربةالنوع مادر ساخته بودند که‌دراین روزگل‌ریزان میکردند دربعضی ازکشور هاروز مادر، بانوان گل‌سفیدیا نوارسفید رنك برسینهٔ خود میزنند واین‌رسم رابسیار گرامی میشمرند .

این‌قدم نیکووپسندیده ای‌که‌تحت حمایت وتوجهات علیاحضرت ملکه‌فرح اولین بار درایران برداشته میشود حائز کمال اهمیت وتوجه میباشد ، این‌خود نمونه بارزی از توجه وعلاقه‌ایست که‌علیاحضرت ملکه فرح‌به‌حمایت مادران‌و کودکان دارند زیرا برقراری این مراسم‌علاوه‌بر ایجاد علاقه‌وصمیمیت میان خانواده‌هاوجلب احترام‌مادر درخلال جشن روز مادر چه‌بسیار کارهای نوع‌پرستانه وخیرخواهانه انجام میگیرد زیرا قیافهٔ صدها مادر بی بضاعتی که‌درزایشگاهها خوابیده‌اند دراین روزبازو بشاش‌ومتبسم وپراز نشاط میگردد، همه‌آنها درهربیمارستانی هستند از دست‌کودکان هدایائی دریافت میدارند ،کودکان دبستان و دبیرستان ایران مانند فرشتگان فردادر زایشگاه‌حمایت مادران ظاهر میشوند و هدایائی همراه‌خواهند داشت که‌میان مادران‌زائو درزایشگاه حمایت‌مادران توزیع خواهند کرد همانطورکه درزایشگاه بیمارستان وزیری‌وزایشگاه بیمارستان زنان ودیگرزایشگاه‌ها ازطرف‌بانوان‌نیکوکار هدایائی بوسیله کودکان بمادران زائو داده میشود .

این نیکوکاری ملکه ایران قابل تقدیر میباشد ونتایج برجسته‌ای دربردارد، هم‌مادران راخشنود میسازد وهم حس احترام مادررا درکودکان زنده میکند وازاینها گذشته این جریان اخطار واعلامی است‌بکلیه جوانان‌وکودکان که‌در چنین روزی هرکس روی توانائی واستعداد خود هدیه‌ای بمادر خودتقدیم دارد ولبخند مسرت انگیزو برق شوق‌وشعف‌را درچشمان مادر مهربان‌خود به‌بیند ، مادررا درآغوش گرم‌و محبت‌آمیز خود بگیرد واحترام ومقام اوراارزش گذارد .

این رسم نیکو وپسندیده از سال دیگر باید در مدارس ومیان کودکان دبستانی تبلیغ شود ، بایدآموزگاران دانش‌آموز راتشویق‌بدین کارکنند ، احترام ومقام ومنزلت مادر را بااجرای این‌مراسم باطفال گوشزد نمایند تابدین‌ترتیب مقام مادر تجلیل شود ومورد احترام بیشتر کودکان قرار گیرد .

نتیجهٔ بزرك دیگری که‌اعلام روزمادر در بر خواهد داشت تحریك حس‌نوع‌خواهی ونیکوکاری درمیان‌مردم‌بخصوص کودکان‌است که‌اگر کودك‌ناتوان و بی‌چیزی یافتندکه‌قدرت نداشت هدایائی برای‌مادر خود تهیه کند اورا کمك نمایند تااونیز میان دوستان ورفقای خود سرافکنده نباشد وبتواند مادر خود را خوشنود سازد .

فردا علاوه‌برزایشگاه حمایت‌مادران که‌در حضور اعلیحضرت‌همایونی وعلیا حضرت ملکه ایران مراسمی برگزار میشود دربنگاه حمایت‌مادران وکودکان خواجه‌نوری وابسته بجمعیت شیرو خورشیدسرخ نیز مراسمی برگزار میگردد ومااميدواريم این مراسم هرسال برجا وبرقرار بماند و میان تمام‌کودکان کشور تعمیم‌یابد وهمه‌بدان عمل کنند ، بالاخره‌باید توجه داشت‌که روزمادر یك روزباخیروپربرکتی‌است که‌درآن معنویت نهفته‌است ، نشاط وشادی جای گرفته استو باید ازاین روزها زیاد داشته باشیم ،وهمهٔ‌مردم درتمام نقاط مملکت بدان‌خوگیرند ورفتارکنند.

---

**کارگران عزیز**

مراسم هفته سانحه اخیر کارخانه بلورسازی بامداددر تاریخ جمعه ۲۵ر۹ر۳۹ ساعت دو بعد از ظهر در مسگرآباد برای آمرزش روح آنان برگذار می گردد .

**سندیکای کارگران کارخانه های بلورساز تهران**

---

خانواده های **حکیمی ـ مجتهدی ـ مخترع**

فوت مرحوم بانو**شوکت السلطنه حکیمی** زوجه‌مرحوم نصرت‌الحکماء را باطلاع عموم دوستان و آشنایان میرساند طبق‌وصیت آنمرحومه هزینه ختم مردانه بامور خیریه و ختم زنانه از ساعت ٤ الی ٦روز یکشنبه ۲۷ آذرماه برقرار خواهد بود . آدرس دانشگاه کوچه مشتاق کاشی ۱٦۷

بعموم‌بازماندگان آنمرحومه مصیبت‌وارده‌را تسلیت‌میدهیم

---

**خانواده های آذرپژو ـ کریم زاده** فوت ناگهانی **بانوحاجیه همدم کریم زاده** (آذرپژو) بزرك فامیل را باطلاع دوستان و آشنایان میرساند مجلس ترحیم مردانه روز شنبه ۲٦ آذر از ساعت دو ونیم الی ٥ بعد از ظهر در مسجد حاج حسن واقع در خیابان شاهپور اول ارامنه و ختم زنانه همانروز از ساعت ۳ الی ٦ بعد از ظهر در منزل آن مرحومه خیابان مولوی مقابل خانی آباد کوچه شهاب‌الدوله برگذار می گردد .

**میرزا علی شایسته ـ حاج‌عباس کریم زاده ـ حاج‌حسین کریم‌زاده ـ حسن کریم زاده ـ بتول کریم زاده ـ حاج علی کریم زاده ـ حسین احمد پور و دکتر پور ادیب**

بعموم‌بازماندگان آنمرحومه مصیبت‌وارده‌را تسلیت‌میدهیم

---

**تشکر و اعتذار**

از کلیه دوستان و فامیل محترمی که در مراسم تشییع ومجالس ترحیم **بانو راضیه دکتر صفائی** حضورا و کتبا اظهار همدردی فرموده سپاسگزار سعادت و سلامت همگی را از درگاه قادر متعال خواستار و بواسطه تالمات روحی از عرض تشکر حضوری پوزش میطلبیم .

آ ـ ۳۱۰۰۱ **مطلق ـ محمود صفائی ـ دکتر صفائی**

---

**تشکر واعتذار**

از جناب آقای مترجم نظام مدنی رهبر مجمع جوانان اسلامی‌وهمچنین از کلیه سروران گرامی و ذوات محترمی‌که درمراسم تشییع جنازه و مجلس ختم و شب هفت شادروان **محمد هریتاش** قدم‌رنجه‌فرموده وبا حضور خود روح آنمرحوم راشاد وقلب شکسته‌ماراتسلی داده‌اندصمیمانه سپاسگزار است وچنانچه بواسطه تالمات روحی در شرفیابی و عرض تشکر تاخیری رخ‌دهد امید عفو واغماض دارد.

آ ـ ۳۰۹۳۹ **خانواده هریتاش**

---

از آقایان علماء اعلام و حجج اسلامو سروران گرام و همکاران محترم و ،کلیه کسبه چهار راه سیدعلی و خیابان منوچهری که بواسطه فوت مادر عزیزم با تشکیل مجالس ترحیم و شرکت در مراسم تشییع و هفته اظهار تفقد فرموده‌اند نهایت تشکر و سپاسگذاری را داشته‌طول عمر و سلامت همگی را از خداوند متعال خواهانم‌چنانچه‌بواسطه تالمات روحی در عرض تشکر حضوری قصوری رخ دهد امید عفو و بخشش را دارم .

**محمد طلائی پور**

---


فردا

جمعه

جنرال مد

تاساعت یك بعدازظهر بازاست

کوچه برلن



هواپیمائی ایران — IRANAIR

۱۳۰۰ ریال

تهران ـ مشهد

هفته سه مرتبه روزهای

یکشنبه ـ سه‌شنبه ـ پنجشنبه

باهواپیمای چهار موتوره

هواپیمائی ایران

برای نگاهداری جا به آژانس مسافربری دلخواهتان ویا به هواپیمائی ایران میدان فردوسی تلفنهای ٤۳٦۷۳ـ٤٤۳۳۳ـ ٤٦٥۳۲ مراجعه فرمائید.



کلیات سعدی وفروغی

در پنج جلد بقطع یك هشتم با شصت و چهار تابلوی رنگین‌حکایات اخلاقی منتشر شد محل فروش ناصر خسرو کوچه حاج نایب محمدعلی علمی بها ۳۰۰ ریال .

آ ـ ۲۹٥۳۷ : ۱ـ۱۰



طرح‌های مخصوص الگانس

زیباترین پارچه‌های امسال

زنانه ـ مردانه

ازانگلستان ـ فرانسه ـ ایتالیا

بتازگی برای ما رسید

فروشگاه الگانس

ساختمان ارفرانس فردوسی شمالی تلفن ٤٥۰۰۹

آ ـ ۳٤۷۳۸



۲ دستگاه مولد برق

هیگز ـ بلاکستون

۳٤۰ کیلوولت آمپری ٦۰۰ دور

نو باصفحه تابلو کامل ساخت انگلستان برای فروش موجود است

فروشگاه برسفورد ـ خیابان‌سعدی تلفن ۳٥۸۱٥



دیگ زودپز وسو

ساخت اتریش

VESUV

وسو ایده‌آل بانوان خانه‌دار در ٦ اندازه مختلف


چون روز شنبه ۲٦ر۹ر۳۹ مصادف با هفتمین شب درگذشت شادروان**مرحوم علی شیروانی هژبری است** برای شادی روح آنمرحوم مراسمی بر مزار آن شادروان از ساعت ۲الی ٥ بعداز ظهر (امامزاده عبدالله) برپاست . از آشنایان و دوستان و فامیل خواهشمند است شرکت فرمایند وسیله ایاب و ذهاب برای کسانی که مایل باشنددر خیابان بوذرجمهری کوچه طباطبائی روبروی درخوانگاه کوی یمین‌الممالك پلاك ۷٥ مهیا می باشد .

آ ـ ۳٤۹۳۸ **خانواده شیروانی هژبری**

---

بمناسبت فوت ناگهانی مرحوم**دکتر یوسف نیاقی**داماد اینجانب حاج علی اکبر محمود آبادی مجلس ترحیم روز جمعه ۲٥ر۹ر۳۹ از ساعت دو الی پنج‌بعداز ظهر در مسجد رحمتیه میدان ژاله اول خیابان شکوفه برقرار است و مجلس ختم زنانه نیز در همانروز از ساعت دو الی پنج‌بعد از ظهر در خیابان فلاح‌مقابل کوچه‌صفاری منزل‌شخصی اینجانب برگذار است.

**حاج علی اکبر محمود آبادی ـ حاج محمد تقی محمود آبادی ـ حاج احمد محمود آبادی**

---

بدینوسیله فوت مرحوم **نصرت‌الله سخائی** کارمند خط و ابنیه ناحیه تهران راه آهن را باطلاع می رساند . مجلس تذکر مردانه روز جمعه ۲٥آذر ماه از ساعت ۱٤تا ۱٦درمسجد ایروانی خیابان امیریه ایستگاه دلبخواه کوچه ثقفی و ختم زنانه در منزل آنمرحوم روبروی ساعت مشیرالسلطنه‌خیابان سلیمانخانی کوچه نیامیر شماره ۲۳ در همانساعت منعقد است .

**خیرالنساء سخائی ـ رمضان عالی نژاد ـ شاهرخ‌سخائی**

بعموم بازماندگان آنمرحوم مصیبت وارده‌را تسلیت میدهیم

---

**در مسجد آقا سید علی قزوین**

بدینوسیله درگذشت بانو **حاجیه عزیزالملوك شیخ ـ الاسلامی** را باطلاع خویشان و دوستان میرساند . مجلس فاتحه زنانه در روز جمعه ۲٥ر۹ر۳۹ از ساعت ۳الی ٥ بعداز ظهر در منزل آقای زین‌العابدین بهلول خیابان سپه (باستیان غربی)کوچه جهانبانی منعقد است .

**نیمتاج دیباج ـ عذرا عمادی ـ شیخ‌الاسلامی ـ عشرت نجات ـ قمر بهلول ـ آذر صدر**

مجلس ترحیم مردانه صبح جمعه فردا در قزوین مسجد آقا سید علی برگزار خواهد شد .

بعموم‌بازماندگان آنمرحومه مصیبت‌وارده‌را تسلیت‌میدهیم

---

**اسلوب عزیز و خواهر جوانم زهرای اسلامی**

چهل روزاست در انتظار مراجعت شما هستم قلوب‌کلیه فامیل و علاقه مندان را از این مفارقت متالم ومجروح‌ساختید ای‌زائران‌علی‌ابن‌موسی‌الرضاع وای بوسندگان خاکپای شاه عبدالعظیم و حضرت معصومه علیهاسلام با عجله از چالوس به آستانه قدس رضوی و از آنجا بخاك ری و سرانجام در وادیه‌السلام قم‌ناگهان بدام گرك اجل گرفتار و بایك دنیا آمال و آرزو برای همیشه خاموش شدید ـ ای زمین وادیه‌چرا بدون توجه به چشمان اشکبار پدران و مادر و قلوب مجروح برادران و خواهران گلهای قشنك ما رادر نهاد ظلمانی خود پنهان ساختی ـ از تو می خواهم

ای خاك تیره نوگل مارا عزیزدار ـ کاین نورچشم‌ماست‌تودربر گرفته ای .

شما مشعل فروزان محافل ما ـ آگاه باشید نه تنهامن بیاد محبتهای گرم شما ای مجسمه عواطف واحساسات رنج میبرم بلکه فقدان شما مصیبت عظیمی به خانواده‌و فامیل ما وارد ساخته است که هرگز فراموش شدنی نیست .

آ ـ ۳۰۷۹۷ **غلامرضا سالار**

---

آ ـ ۳٤۷۷٦ «وگا»

**بینوایان**

اثر ویکتورهوگو ـ ترجمه حسینقلی مستعان شش جلد در دو جلد زرکوب بها ۱۲۰ریال .

**انتشارات امیرکبیر ـ کانون‌معرفت**

آ ـ ۳۳۸۹٤ ۱ـ۱۰

---

درمان قطعی سوزاك‌تازه‌وکهنه وضعف قوای‌تناسلی دکتر جناب‌زاده خیابان منوچهری مقابل‌کوچه‌دبیرستان‌ژاندارك

آ ـ ۳٤۳۰۲ ۱ـ۲۰

---

بلحاظ ارتحال عالم ربانی حجت‌الاسلام والمسلمین‌آقای **حاج‌سید هاشم نجف‌آبادی** که مدت زمانی اهالی شهر ری مرهون تعلیمات دینی ایشان بوده اند از طرف سلسله جلیله روحانیون حضرت عبدالعظیم مجلس ترحیمی در عصرجمعه منعقد از مسلمین خاصه مومنین بالاخص علماءاعلام دعوت می شود جهت طلب رحمت و حفظ‌شعائر اسلام قدم رنجه فرموده متشکر سازند .

**السید مهدی لاله زاری**

---

وفات مرحوم علین آرامگاه حجت‌الاسلام والمسلمین مفسر عالیقدر قرآن مجید **آقای حاج سید هاشم نجف آبادی** را در مشهد مقدس باطلاع میرساند . فقید سعید که چند سالی در حضرت‌عبدالعظیم علیه‌السلام مجاورو از فیوضاتشان اهالی شهرری بهره مند بودند برای تعظیم شعائر اسلامی و تجلیل از مقام عالی فقید سعید از ٥ر۲ الی ٥ر٤ بعد از ظهر جمعه فردا در مسجد جامع‌حضرت عبدالعظیم واقع در صحن مطهر مجلس ختم منعقد است .

**حاج‌سیدرضافیروزآبادی ـ حاج سلطان‌العلماء کنی ـ حاج میرسید حسن معینی ـ حاج شیخ عبدالرحیم کنی ـ حاج‌سید محمد موسوی واعظ ـ حاج شیخ محمد رضا بروجردی ـ حاج شیخ محمد رازی**

بجامعه روحانیون شهر ری بویژه خانواده محترم آنمرحوم مصیبت‌وارده‌را تسلیت می دهیم .

---

بدینوسیله درگذشت مرحوم‌حاج**محمد علی برکت** رادر شیراز باطلاع دوستان و آشنایان میرساند مجلس ختم آن مرحوم روز یکشنبه ۲۷آذر ماه از ساعت ۳ الی ٥ بعد از ظهر در مسجد مجد و مجلس ختم زنانه همانروز از ساعت ۳ الی ۷بعد از ظهردر منزل تیمسارکازرونی‌واقع در خیابان سیمتری روبروی ژاندارمری خیابان ساسان برپا خواهد بود .

**خانواده های برکت ـ تیمسار کازرونی ـ چاه کوتاهی ـ گلذار ـ اشتهاردی ـ بوستانی ـ پیشداد ـ اردشیری ـ عبدالله دشتی ـ احمد گلشن ـ محمود شریف زاده ـ اردشیرفرزانه**

بعموم بازماندگان آنمرحوم تسلیت می دهیم

---

بمناسبت هفته مرحوم آقا **میرزا علی اکبر خوشخوان**مجلس تذکری از ساعت ۸صبح تا ظهر فردا (۲٥ر۹ر۳۹) از طرف آقایان نوحه‌خوانهای آذربایجانی مقیم تهران در مسجد مرحوم شیخ عبدالحسین منعقد است از آقایان علماء و هیئت های حسینی و آشنایان آنمرحوم تقاضا می شود جهت خدمات پنجاه ساله مشارالیه به آستان حسینی در این مجلس‌شرکت نموده روح آنمرحوم‌راشاد فرمایند .

آ ـ ۳۱۱۲۳ **الحاج‌بزرك ابو حسین**

---

**انالله و اناالیه راجعون**

با نهایت تاسف فوت شادروان مرحوم**سید علی‌اصغر میرگریه** را باطلاع دوستان و خویشاوندان میرساند مجلس ختم مردانه روز جمعه ۲٥ آذر ماه از ساعت ۳ الی ٥ بعد از ظهر در مسجد چهارصد دستگاه و مجلس ترحیم زنانه همان روزوساعت چهار صد دستگاه کوی اسرار کاشی ۳۷۳ منعقد است با شرکت در مجلس مذکور روح‌آنمرحوم را شادفرمائید

**قائم مقامی ـ احمد کردستانی ـ فرهادپور ـ ناصرآبادی فرخزادیان**

آ ـ ۳۱۰۲٥

بعموم بازماندگان آنمرحوم تسلیت می دهیم

---

بقیه آگهیهای ترحیم وتسلیت درصفحات ٤ و۲٥ و۲۷

---


بزرگترین کتاب حقوقی وسیاسی دنیا

روح القوانین

منتسکیو

بانضمام رسالهٔ دفاع منتسکیو از روح‌القوانین

ترجمه ونگارش: آقای علی اکبر مهتدی

در ۱۱۰۰ صفحه بابهترین کاغذ وچاپ وجلد منتشرشد

بها ٥۰۰ ریال

مرکز انتشار کتابخانه اقبال ـ خیابان شاه آباد



خودآموز دستور زبان انگلیسی وفارسی

تالیف: احسان شهبازی لیسانسیه زبان انگلیسی

چاپ اول کتاب بر اثر استقبال بی نظیر علاقمندان در اندك مدتی نایاب شدو اینك چاپ دوم باتجدید نظر کلی در سراسرکشور منتشر ودر دسترس علاقمندان قرار میگیرد.

اگر مایلید بدون مراجعه بکتابهای مختلف و اتلاف وقت زبان انگلیسی را باسهل ترین متد و صحیح‌ترین اصول فرا گیرید از این کتاب مفید استفاده نمائید .

ناشر : موسسه مطبوعاتی عطائی تهران ناصر خسرو تلفن ٥۰٤۰٦


---

خانواده های**فرشچی ـ شریف کاشانی ـ شاپوریان ـ ارشد بختیاری ـ پزشکیان ـ خلیل نیا ـ سلماسی ـ اردلان**

با نهایت تاسف فوت **شریفه خانم شریف کاشانی** را باطلاع اقوام و دوستان و آشنایان میرساند مجلس‌ختم‌مردانه روز جمعه ۲٥ آذر ساعت ده تا دوازده در مسجد مجد ومجلس ختم زنانه در منزل آن مرحومه واقع در خیابان بهار خیابان پاك کوی حاجی حسین ذکائی کاشی شماره ۱۰ بعد از ظهر همانروز منعقد است.

---

**مجلس یادبود**

باطلاع کلیه فامیل و دوستان میرساند که شب هفت مرحوم **سید خلیل انوار** مصادف با روز شنبه ۲٦ آذر ماه‌می باشد از ساعت ۲الی ٤ بعد از ظهر مجلس یادبودی برسر مزار آنمرحوم در امامزاده عبدالله برقرار می باشد .

آ ـ ۳۱۰۸٥ **خانواده های انوار ـ طغرل**

---

## آگهی های تسلیت

**جناب آقای سعیدی فیروز آبادی مدیرکل محبوب امور مالی شهرداری**

کارمندان دایره صدور اسناد با کمال تاثرمصیبت‌وارده را به آنجناب تسلیت عرض نموده بقاء عمر خاندان معظم له را از خداوند متعال خواستارند .

**عبدالله خطیبی ـ هلال‌الدین بحرالعلوم ـ ابوالفضل‌قریشی ابراهیم عربشاهی ـ جواد تهرانی ـ عزت‌الله اسمعیل زاده ـ منصور مؤید**

آ ـ ۳۱۰۹۱

---

**جناب آقای دکتر دانشور**

مصیبت وارده را به جنابعالی و خانواده محترم تسلیت عرض می نماید .

آ ـ ۳۱۰۷۱ **دکتر محمد باقر مشایخی ـ دکترعظیم‌زاده**

---

**دوست ارجمند جناب آقای دکتر کریمی افشار**

با نهایت تاثر مصیبت وارده را به آنجناب تسلیت عرض نموده سلامتی شما و خانواده محترم‌را آرزومندم

آ ـ ۳۱۰٦۹ **دکتر ابوالقاسم حبیبیان**

# نبرد بازو بندهای سرخ و سفید در پایتخت لائوس

بقیه از صفحه اول

**قوای طرفدار کمونیست که شامل عناصر پاتت لائو و چتربازان سروان کونله بودند پس از مقاومت سختی**

که توسط خمپاره انداز ها حمایت میشد به گوشه غربی شهر و اطراف فرودگاه عقب نشستند.

گرچه تعداد تلفات چندان زیاد نبوده ولی تعیین دقیق آن مقدور نیست . قوای پاتت‌لائو و چتربازان کونله بازوبند های سرخ داشتند و مهاجمین دست راست بازوبندهای سفید بسته بودند.

سربازان و افسران فقط به‌رنگ بازوبند توجه داشتند و از روی آن دوست و دشمن را تشخیص می ـ دادند.

فرماندهی عناصر دست راست با شخص ژنرال « فومی نوسناوان » و سرهنگ « کوبر اسیت آبهای »می باشد.

**قوای کونله و پاتت‌لائو لااقل چهار توپ هویتزر صد وپنج میلی متری و۶ خمپاره انداز سنگین‌روسی از راه هوا دریافت داشته‌اند.**

طی زدو خورد ها گلوله توپ و خمپاره چند ساختمان را ویران کرده است‌ازجمله هتل کنستلاسیون که مقر روزنامه نگاران خارجی بود. سه گلوله به عمارت هتل اصابت کرد ولی فقط یك تن از ساکنین آن زخمی شد.

تا آخر وقت شب طرفین وضع مشابهی داشتند و نشانه‌ای ازتزلزل در کار هیچیك مشهود نبود.

**ناظرین خارجی معتقدند که‌وضع لائوس بحرانی است و احتمال دارد هر لحظه پای دول عضو « سیتو» و دولت های چین و ویتنام شمالی و روسیه به آن کشور کشیده‌شود و لائوس دچار یك جنك طولانی محلی از نوع جنك کره گردد .**

روسیه و ویتنام‌شمالی برای‌آنکه صدور اسلحه خود را به پایتخت لائوس، توجیه کنند مدعی شده‌اند که قوای ویتنام جنوبی و سیام به عناصر دست راست‌این کشورکمك میکنند .

**در لندن اعلام شد که سفیر انگلیس نهایت سعی خود را در صورت ظهور فرصت مناسب برای آشتی دادن‌طرفین بکارخواهد برد.**

در این احوال روسیه درپایداشتی که به وزارت خارجه امریکا تسلیم شد این کشور را متهم ساخته‌است که در امور لائوس دخالت میکند و به استقلال آن کشور خدشه وارد میسازد.

وزارت خارجه انگلیس اعلام‌کرد که انگلستان با کشور هائی که‌در جریان لائوس‌ذیعلاقه هستندیاارتباط دارند تماس گرفته است تا راهی برای بر قراری آرامش در آن کشور بیابند.

**انگلستان فعلا موضوع مذاکره با روسها را مورد مطالعه قرار داده است .**

انگلستان و روسیه مشترکا در سال ۱۹۵۴ ریاست کمیسیون‌آشتی هندو چین را بر عهده داشتند.

# ارتش کنگو یك پایگاه قوای ملل متحد را تصرف کرد

**لئوپولدویل ـ ۱۵ دسامبر ـ رویتر امروز سازمان ملل متحد قوای کمکی به پایگاه کیتونا در سیصد میلی لئوپولدویل فرستاد.**

این پایگاه‌توسط سربازان کنگو از چنك قوای مراکشی ملل متحد خارج شده بود.

**یك سخنگوی نیروهای ملل‌متحد گفت ۴۵۰ تن از سربازان کنگو با یك اتومبیل زره‌پوش وچهار توپ ضدهوائی این اردوگاه رامورد‌حمله قرار داده قسمتی از آن را اشغال کرده‌اند.**

این پایگاه‌توسط سربازان کنگو که بیش‌ازسربازان ملل متحد بودند نه وسیله‌نقلیه‌قوای سازمان راتصرف کردند.

این پایگاه قبلا در دست بلژیکی هابود و۶۰۵ سرباز و متخصص بلژیکی آن را اداره میکردند وبعدا تحویل قوای‌مراکشی ملل‌متحددداده شده بود . ولی هنوز ۴۰ بلژیکی در آن اقامت دارند.

**مذاکراتی میان سرهنك موبوتو ومقامات سازمان ملل متحد در جریان بود که این پایگاه‌رابه‌کنگو تحویل دهند و بقیه بلژیکیها را اخراج کنند.**

ظاهرا بهانه کنگوئیها برای حمله به‌پایگاه اخراج بقیه‌بلژیکیها است

ولی راجشوار دایال نماینده‌هاهر شولد درگزارش خود به سازمان ملل گفته است نحوه عملیات سربازان کنگو نشان میدهد که قصد داشتند به‌قوای ملل متحدحمله کنند.

حادثه بدین‌ترتیب شروع شدکه پنج‌تن از کمیسرهای عضو«شورای محصلین» کنگو وارد پایگاه شدند تاپایگاه را تحویل دهند ولی‌فرمانده سربازان ملل آنهارا توقیف کرد. بعدا قوای کمکی کنگو رسید و وارد پایگاه شد.

زدوخورد مختصری روی داد و طی آن یك سرباز ملل متحدکشته شد.

اخبار رسیده از ایالت اورینتال حاکی است که‌آن‌ایالت آرام مانده وگیزنگا که مدعی جانشینی قانونی لومومبا میباشد براوضاع مسلط است.

وی گفته است ۶۵بلژیکی تاکنون توسط ژاندارمهای او دستگیر شده‌اند.

چون شایع‌بودبرای حفظ جان بلژیکی‌ها چتربازان آن کشور در کنگو فرود آمده‌اند یك نماینده سازمان ملل متحد به استانلی ویل آمدولی‌اوراهم دوساعت‌درمهمانخانه بازداشت کردند.

گیزنگا دیروز تهدید کرده‌هزار تن اروپائی مقیم ایالت اورینتال را بازداشت خواهد کرد مگر آنکه لومومبا رارها کنند.

درپایتخت کنگو شایع است که اهالی استانلی‌ویل تجهیز شده‌اندتا دربرابر حمله سربازان موبوتو به شهر مقاومت کنند.

گیزنگا درپراك در مدرسه‌مخصوص کمونیستها تحصیل کرده است و طرفدار همکاری دامنه‌دار با روسیه میباشد.

برناردسالومو فرماندار ایالت اورینتال وژنرال لوندولا فرمانده قوای لومومبا نیز بااو همکاری می‌کنند . ولی نشانه‌هائی دردست‌است که‌قوای موبوتو بزودی به مرکز اورینتال حمله‌ور خواهند شد.

فعلا درلئوپولدویل بااعزام قوای کمکی سازمان ملل متحد به‌پایگاه کیتونا منتظر برخورد سخت قوای کنگو وسازمان ملل متحد هستند و احتمال میدهندکه اوضاع‌بوخامت گراید.

این حادثه ممکن است‌اعزام‌قوای موبوتو رابه اورینتال به‌تاخیراندازد درپایتخت کنگو مقامات ملل متحد اعلام کردند که‌علت‌بازداشت کمیسر های کنگو درکیتونا آن‌بود که‌به‌اتفاق مشاورین بلژیکی خودو بدون اخطار قبلی باهواپیما‌به‌پایگاه آمده‌بودند.

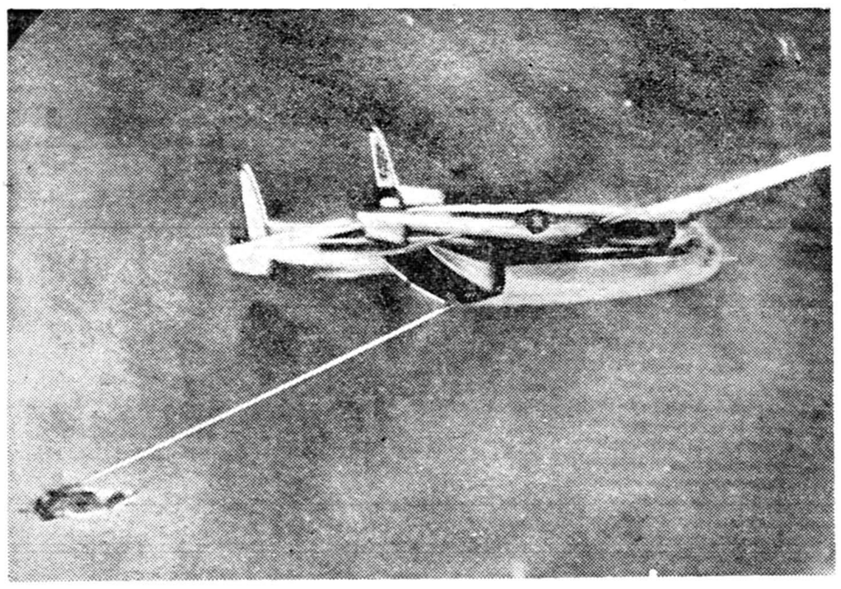

**یك هواپیمای «سی‌ـ۱۱۹» درحالیکه باتور مخصوص خود محفظهٔ رهاشده از قمر مصنوعی «دیسکاوورـ۱۸» را در هوا میگیرد**

# جمهوری الجزایر

دست راستی های افراطی الجزایر دربرابر دوگل شکست خورده‌اند . سنگرهای آنهادرهم شکست . هیچ دست‌جنایتکاری برروی اودراز نشد تاداستان دریا سالار دارلان را تکرار کند . ارتش جانب اوراگرفت ویاغیان رامتفرق ساخت . وازهمه مهم‌تر، اکثریت مسلمان مردم الجزایر نمایش بزرگی ازوحدت ، عزم راسخ، به گفته دوگل ،شعور اجتماعی خودداد که هرگونه‌امکان عملیات پردامنه «کولون» هاراز میان برد .

درکمتراز یك هفته منظره سیاسی الجزایرتغییرکرد؛ همه الجزایریها باجبهه آزادی‌ملی‌در تقاضای استقلال همصدا شدند. شاید بازهم برای دولت فرانسه امکان داشته باشدکه از حق‌همه گروههای سیاسی الجزایر برای شرکت درمذاکرات مربوط به تعیین آینده آن کشور گفتگو کند . ولی تظاهرات «سه‌روزه خونین الجزایر» نشان داد که جبهه آزادی ملی به‌پاداش ۶ سال پایداری درجنك استقلال، خود را مظهرآرزوهای الجزایری ها ساخته است .

قدرت نمائی مردم الجزایردر برابر اروپائیان افراطی دیگر محلی برای ایجاد یك حکومت دست‌نشانده درالجزایرنمیگذارد. ژنرال دوگل بی‌تردید دراظهارات خود صمیمی است که‌درتبه‌اول باید یك جمهوری الجزایربوجود آید ، ولی‌اگر کسانی درحکومت وارتش فرانسه باشند که بخواهند این‌جمهوری راوسیله‌ادامه‌برتری فرانسه سازند بایداز هم‌اکنون در حسابهای کهنه خود تجدید نظر کنند. الجزایریها تاآخرین مراحل مبارزه خود پیش‌رفته‌اند. وقتی مردمی حاضر شدند در راه مقصودی بمیرند ، دیگر کوشش برای فریب‌دادنشان بیهوده‌است.

ازاین پس‌اگر امکانی برای افراطیون فرانسوی مانده باشد در پاریس ، ونه در الجزایر ، است . تا۸ ژانویه زمان درازی نیست . رفراندومی که دوگل تصمیم قطعی به اجرای آن‌دارد اقسانهٔ حقوقی «الجزایر فرانسه» رابه کناری خواهد انداخت واز میان آن مفهوم تازه جمهوری‌ـ الجزایر ظاهر خواهد شد .اینکه جمهوری الجزایر به‌چه نحو با فرانسه ارتباط داشته‌باشد یا روابط گروههای مختلف‌نژادی و مذهبی در آن چگونه باشد مسائلی است که‌هنوز جای‌بحث دارد وخواهد داشت . ولی یك امر ثابت است ـ تسلط فرانسه برالجزایر رسما پایان خواهد یافت . برای فرانسویان که به «مشروعیت قانونی»بیش ازهرملت دیگری اهمیت میدهند تبدیل الجزایر ازیك استان فرانسه به یك جمهوری جدا ازفرانسه ـ اگرچه‌درزمینه‌های‌دفاع ،آموزش واقتصادی باآن پیوستگی هائی داشته‌باشد ـ دگرگونی بسیار بزرگی است . آنها کمترازآن عملی هستند که‌مانند انگلیسها ظواهر حقوقی وقانونی را فدای حفظ منافع واقعی وعملی سازند.

بدین ترتیب برای پیروان الجزایر فرانسه آنچه‌باقی میماند شکستن دوگل است پیش از آنکه روز ۸ژانویه فرارسد .در یك سال‌گذشته‌افراطیون اروپائی شکست هائی خورده‌اند که‌آنان رااز صورت تهدید جدی برای دوگل بدرمی‌آورد . آیادرخود فرانسه نیروئی وجود دارد که آرزوهای «کولون» هارا تحقق بخشد ؟

آنهاکه‌از حیثیت عظیم‌دوگل درمیان ملت فرانسه آگاهند به احتمال یك کودتای ارتشی با تردید می‌نگرند . مردی مانند اوکه‌آنقدر جسور است دربرابر خود عملا مخالفی نمی‌گذارد . ژنرال پس از دو سال تصمیم گرفته است مستقیما به قلب مشکلات بزندوشهامت بی‌پایان او همانگونه که‌تظاهرکنندگان دست‌راستی رادرالجزایربحرکت ساخت توطئه گران رانیز در پاریس خلع سلاح خواهد کرد.

**داریوش همایون**

# ضربات لنگه کفش ها در کنفرانس مسکو

مجلهٔ نیوزویك طی گزارشی از برلین شرقی می‌نویسدطی‌کنفرانس سران کمونیست خروشچف‌باردیگر دست به نمایش مخصوص خودکه کوبیدن کفش بر میزاست و در سازمان ملل متحد یکبار آنرا اجرا کرده بود زده است .

قضیه موقعی اتفاق افتاد که لیوشائوچی رئیس جمهوری چین او را متهم کرد که خائن به لنینیسم است . در این موقع خروشچف باز لنگه کفش خود را درآورده‌مشغول کوبیدن روی دسته صندلی خویش شد . تمام هیئت های نمایندگی کمونیست بجز نمایندگان احزاب کمونیست آلبانی ، اندونزی ،برمه و کشور های امریکای لاتین نیز به خروشچف تاسی کرده دسته جمعی شروع به‌کوبیدن‌لنگه کفش بروی دسته های صندلی کردند.

## دودقیقه‌سکوت بیادبودشهدای الجزایر

**لندن ـ ۱۳ دسامبر ـ رویتر ـ صدها نفر از مسلمین کشورهای مختلف امروز طی جلسه‌ای که در لندن تشکیل دادند باحترام شهادت مسلمانان الجزایر دودقیقه سکوت کردند.**

**درراس این جلسه که بابتکار جامعه مسلمین انگلستان تشکیل شده بود الحاج عبدالملکی کمیسر عالی فدراسیون نیجریه قرارداشت.**

# همدردی دانشجویان ترکیه باالجزایر

ازمیر ـ۱۴ دسامبر ـخبرگزاری فرانسه ـ امروز درحدود یکهزار نفراز دانشجویان ترکیه درصدد برآمدند برچم فرانسه‌را که‌دربرابر مقرفرماندهی نیروهای زمینی منطقه جنوب شرقی اروپائی اتحادیه اتلانتیك برافراشته شده است پائین بکشند . ولی‌توسط نیروهای انتظامی عقب زده شدند .

# فرمانده دوم وزارت‌خارجه امریکا

واشنگتن ـ۱۴ دسامبر ـرویتر ـ دین‌راسك وزیر خارجه کابینه کندی رئیس جمهوری منتخب امریکا گفت‌من علاقه فراوانی به‌بهبود وتوسعه روابط امریکا باهمه کشور های جهان دارم نه‌فقط یك‌یادو منطقه مخصوص .

راسك به‌خبرنگاران گفت که چستربولز معاون‌وزارت‌خارجه امریکا درحکومت کندی مسئول امور سیاستی وفرمانده دوم وزارت خارجه خواهدبود.

وی گفت بزودی معاون وزارت خارجه برای امور اقتصادی نیزانتخاب خواهد شد .

# تاسیس سازمان همکاری و توسعه اقتصادی

**پاریس ـ ۱۴دسامبر ـ یونایتد پرس‌ـامریکا امروز منشور ۱۸ کشور اروپائی عضو سازمان‌همکاری و توسعه اقتصادی (او .ای.سی.دی) را امضاء کرد .طبق‌این‌منشور قرار است یك شورا برای همکاری اقتصادی ملل امریکای‌شمالی‌وکشور های اروپای غربی ایجاد شود .**

این شورا در سپتامبر سال‌آینده رسما کار خود را آغاز میکند . منشور طی یك مراسم باشکوه در تالار تاریخی «لورلوژ » درعمارت «که‌دورسای »(وزارت‌خارجه‌فرانسه) بامضاء رسید .

ملل غربی منشور را موردتمجید قرار دادند و « سنك بنای تاریخی همکاری ، اقتصادی‌میان‌ملل‌دوسوی اقیانوس اطلس» شمردند .

دوگلاس دیلون امضاء منشوررا «پیشرفت اساسی در کوشش ما برای تقویت اقتصادی سراسردنیای آزاد »نامید .

وی گفت امضاء این منشور «طلیعه عصر جدید همکاری‌وتوسعه بین‌المللی اقتصادی است .»

دوگلاس دیلون مضمون منشور را بشرح ذیل خلاصه کرد :

**۱ـ توسعه دامنه کمك اقتصادی وفنی‌به‌دول عقب‌افتاده جهان.**

**۲ـ کمك‌بکشورهای درحال‌توسعه برای بهره‌برداری‌بیشترازمنابع آنها.**

**برداری بیشتر ازمنابع آنها**

**۳ـ بدست آوردن بزرگترین ضریب رشد اقتصادی**

**۴ـ جلوگیری از دخالت مسائل سیاسی درامور تجارت بین‌المللی و توسعه‌بازرگانی بین‌المللی‌براساس همکاری چند جانبه ودور از تبعیض**

## ۱۰ نفر دیگر در الجزایر کشته شدند

**ژاك سوستل یك گروه پارلمانی نیرومند برضد دوگل‌تشکیل داد**

پاریس ـ ۱۴ دسامبر ـ خبرگزاری شد که ژاك سوستل وزیر اسبق پارلمانی نسبتا مقتدر در اختیار فرانسه ـ امرو زدر پاریس اعلام اطلاعات فرانسه از این پس یك گروه دارد .

۳۰ نفر از نمایندگان مجلس فرانسه ژاك سوستل را بعنوان رهبر خود انتخاب کردند . این عده از نمایندگان طرفدار نظریه «الجزایر برای فرانسه» میباشند .

در شهر های الجزایر واران نیرو های پلیس برروی تظاهر کنندگان اروپائی و مسلمان شلیك کردند .دو اروپائی در اران کشته شدند و ۸ مسلمان در کار های الجزایر به‌قتل رسیدند . فریاد ها و شیونهای زنان و مردانی که نزدیکان خود را ازدست داده اند در سراسر الجزایر شنیده میشود .

ضمنا وزیر امور الجزایر دیشب جمعیت افراطی وضد دوگلی نهضت الجزایر فرانسه را منحل کرد .


فردا
جمعه
ازساعت ۸ونیم صبح الی ۱
بعدازظهر باز است
مغازه پیرایش لاله‌زار
آ ـ ۳۴۸۶۸

بمنظور تشکیل جمعیت اراکیهای مقیم تهران از عموم همشهریان گرامی تقاضامیشود که درساعت ۹صبح روزجمعه۲۵آذرماه ۳۹ در محل آموزشگاه خزائلی واقع‌درخیابان شاه‌آباد کوچه‌ظهیرالاسلام باتشریف فرمائی خود اینجانب‌راقرین مباهات فرمایند.
آ ـ ۳۴۵۶۶ دکتر محمد خزائلی

نگاه کن، ناخنك نزن
آ ـ ۳۴۹۴۰

«فقط ۲۰ روز»
حراج فوق‌العاده ستاره آبی ـ آبادان
یك موفقیت بی‌نظیر وغیرمنتظره
برای تهیه
احتیاجات زمستانی شما وکودکان شما
۱ ـ ۲ آ ـ ۳۴۴۷۶

برنامه آینده سینماهای نیاگارا ـ حافظ
# دیوار در بائی
سینماسکوپ ـ رنگی
دوبله فارسی
استودیو سانترال
محصول مشترك امریکا، ایتالیا ـ فرانسه
باشرکت:
سیلوانا منگانو
آنتونی پرکینز
ریچارد کنت ـ
آلیدا والی
جووان فلیت ـ
ایون سانسون

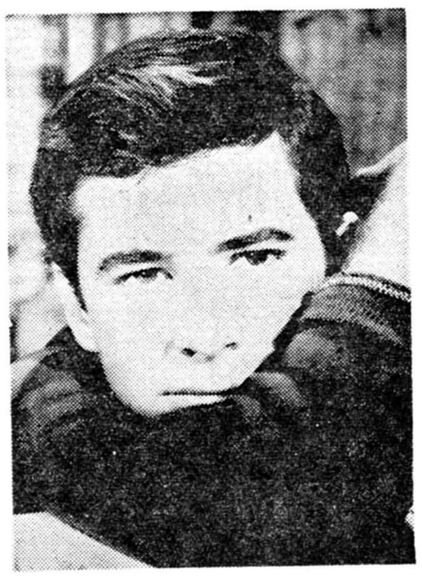
آ ـ ۳۴۸۵۶

قابل توجه آقایان پزشکان محترم
ترکیب جدیدی ازلابراتوار سوپار بلژیك بنام سوپاریکس SOPARYX
(درهرکپسول پردنیزلن ۲میلی‌میروبامات ۱۰۰ میلی ویتامین B ۱ ۵۰ میلی ویتامین C ۱۰۰ میلی) رسید نماینده انحصاری شرکت ایران سوپار سعدی پاساژ سعدی تلفن ۳۰۱۴۶

رادیوهای مارك
فیلکو
های فیدلیتی
شش موج باسه موج منبسط ودو بلندگو همچنین
رادیوگرام مبلی فیلکو
استروفونیك حقیقی بادوکانال مجزا
که انتظار آنرا داشتید وارد شد
فروش: درایران فیلکو وکلیه فروشگاههای معتبر
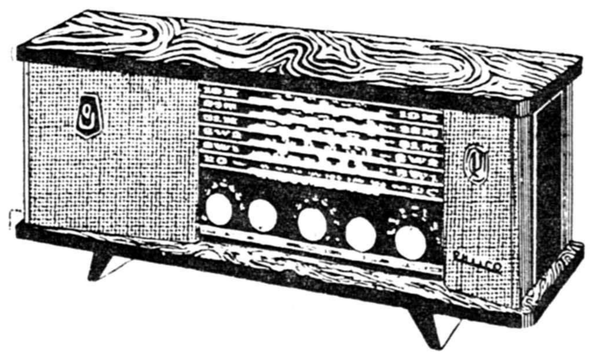
PHILCO TROPIC
The NEW International Six-Band Hi-Fi Radio

# ولیعهد حبشه بر ضد پدرش کودتا کرد

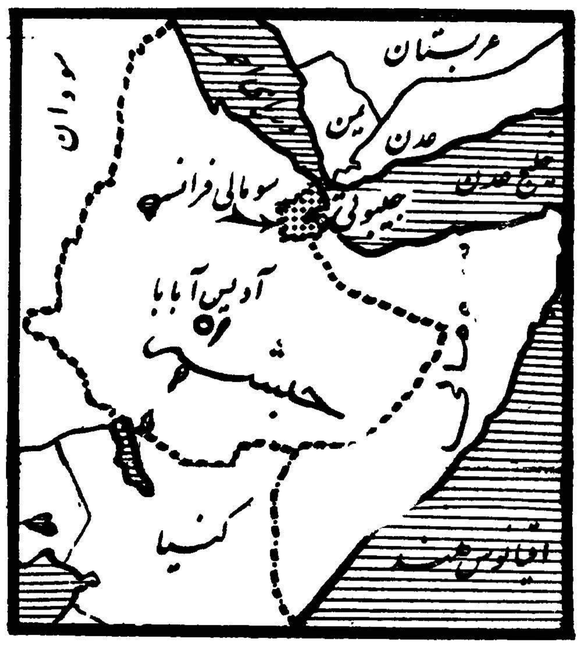


بقیه از صفحه اول

در اعلامیه ذکر شده است که حکومت جدید از سرمایه خارجیان تا زمانی که منافع ملی حبشه را محفوظ بدارند حمایت خواهد کرد.

در اعلامیه رسمی که بنام ولیعهد ٤٤ ساله ازرادیو آدیس آبابا قرائت گردید دستور انحلال مجلس برای مدت نامعلومی صادر گردیده‌است.

در اعلامیه خاطر نشان گردیده که مجلس جدیدی بزودی بوجود خواهد آمد .در اعلامیه همچنین بملت نوید داده شده است که رژیم جدید سطح زندگی مردم را بالا آورده و به بازرگانان و زارعین کمک های زیادی خواهد کرد .

در اعلامیه اضافه شده‌که بزودی در سازمان های نیرو های ارتش تغییراتی داده خواهد شد . بموجب اعلامیه دومی‌که از رادیو آدیس آبابا انتشار یافت نظم وآرامش درسراسر کشور برقرار است وتمام خارجیان مقیم حبشه صحیح و سالم هستند.

بموجب اخباری که به پاریس رسیده است عامل کودتای سه‌شنبه شب در حبشه ولیعهد آن کشور شاهزاده « آسیاواسن » بوده‌استو او و روسای نظامی آن کشور از غیبت امپراطور که اینک در برزیل بسر میبرد استفاده کرده و دست‌به کودتا زده‌اند.

دلیل کودتا کنندگان این بوده است که رژیم سابق از فئودال ها حمایت کرده و سطح زندگی مردم را پائین نگهداشته بود.

**واکنش سلطنتی**

در واشنگتن - وزارت خارجه امریکا اعلام کرد که گزارشهای تائید نشده‌ای از حبشه دریافت داشته که بموجب آن گفته میشود گارد محافظ کاخ سلطنتی دست‌به کودتائی علیه هیلاسلاسی امپراطور زده‌اند.

سخنگوی وزارت خارجه گفت‌که اطلاعات فوق را از طریق سفارت امریکادر آدیس آبابا دریافت‌داشته است .

در عین حال وزارت خارجه اعلام کرد که گزارشی از طغیان و بی نظمی در میان اهالی غیر نظامی در دست نیست.

**حمله به پدر**

رادیو آدیس آبابا پایتخت حبشه شب گذشته نطقی را که ولیعهد آن کشور ایرادکرده بود منتشرساخت. در این نطق ولیعهد شدیدا به رژیم پدرش تاخته است.

در این گزارش رادیوئی که‌تنها اطلاعی است که از حبشه رسیده رژیم امپراتور متهم شده که جلوی پیشرفت وترقی دلخواه‌مردم راگرفته بوده است .

در نطق مذکور ولیعهد گفته است :« قوانین و نظم موجود کشور طوری تنظیم شده‌بود که مردم عادی را از حقوق خود محروم میساخت و امتیازاتی را بنفع معدودی تامین میکرد .

مردم حبشه با بی صبری یك‌دوره طولانی را بامید آزادی و از میان رفتن جهل و نادانی و فقر گذراندند و در این راه صبر و شکیبائی‌بسیار از خود نشان دادنداما دیگر کلمات تو خالی بتنهائی نمیتوانست مردمی را که د رانتظار یك اقدام مثبت بودند تا سطح زندگی آنها بالارود راضی نگهدارد .»

طبق گزارش رادیوئی مذکور ولیعهد در نطق خود اضافه کرده است: « نقشه های عمرانی‌وتحولات مورد نظر مردم هرگز اجرا نمی - گردید و اهالی حبشه که پیشرفت سریع و روزانه دیگر کشور های افریقائی را میدیدند متوجه میشدند که ا زدیگر کشور های قاره‌افریقا عقب میمانند . این امر مردم را بر انگیخت که دست باقدامات جدیدی بزنندتا امیال وآرزوهایشان عملی گردد »

ولیعهد طی نطق خود گفته است که دولت جدید مختار خواهد بود تغییراتی را در دستگاه دولتی هر تصمیمی را اتخاذ کندو هرگونه بوجود آورد و همگان باید از این تصمیمات پیروی کنند . من‌شخصا از این لحظه تصمیم دارم که مانند هر فرد حبشی دیگر در ازاء حقوق معینی بمرد م‌خدمت کنم و همواره بقانون اساسی وفادار باشم .

**شایعات درمورد ولیعهد**

سردبیر دیپلماسی تایمز بااتکاء باخبار وشایعاتی که‌درمورد وضع‌حبشه ازآدیس آبابا به‌لندن رسیده است مینویسد :

بموجب اولین اخباری که‌به لندن رسیده‌نیروهای گاردسلطنتی‌بفرماندهی ژنرال «منگیستو» سه‌شنبه شب‌دست بکودتا زده واز روز چهارشنبه صبح تمام ارتباطات تلفنی ورادیو تحت‌کنترل نیروهای اودرآمده است .

ضمنا نیروهای ژنرال منگیستودر تمام نقاط سوق‌الجیشی شهر آدیس آبابا موضع گرفته‌اند . بموجب‌بعضی شایعات ولیعهد حبشه بازداشت شده است .

شایعات دیگر حاکی ازآنست که ولیعهد حبشه کشته شده‌و بعضی ها معتقدند‌که ولیعهد حبشه زنده ودرکاخ سلطنتی بسرمیبرد . دیشب سخنگوی رادیو آدیس‌آبابا بدون آنکه خودرا معرفی کندگفت حکومت جدید درجهت حفظ منافع مردم روی‌کار آمده است‌و بهیچوجه جاه طلبی شخصی موجب‌روی کارآمدن حکومت جدید نشده است .

گوینده رادیو آدیس‌آبابا افزود که حکومت جدید تصمیم دارد دست به‌یك سلسله اصلاحات ارضی بزند .

این کلمات تنها علامتی است‌که درلندن برای شناسائی مقاصد سیاسی حکومت جدیددردست میباشد .بموجب اولین اخباری که‌بدست آمده است‌در کودتای دیروز حبشه نفوذ خارجی‌نقشی نداشته است .

گوینده رادیو آدیس‌آبابا افزود که‌در حکومت جدیدولیعهد حبشه نیز شرکت دارد .

**شیرشکست‌ناپذیر یهودا**

امپراطور حبشه هایله سی که القاب رسمی او «شاه‌شاهان ، شیر شکست‌ناپذیر یهودا ومدافع ایمان مسیحی» است از چندی پیش برای دیدار رسمی از کشور های غناوبرزیل وامریکا وانگلستان از پایتخت خود خارج شدواکنون دربرزیل بسرمیبرد. خبرکودتا در «سائوپولو» به‌امپراطور رسید .

قبل‌از انتشار اعلامیه‌ولیعهد امپراطور گفت‌که طبق گزارشی که ازآدیس - آبابا دریافت کرده «اوضاع‌درحبشه‌آرام وعادی است .»

وی بخبرنگاران اظهارداشت :

کاملا احساس آرامش می‌کنم .و دراین موقع درنظرندارم برزیل راترك گویم‌اما بمحض اینکه وجود من در حبشه لازم‌باشدبه‌کشورخود بازمیگردم. وی‌گفت بادر نمی‌کند اتفاقی افتاده باشد .

امپراتور خودشخصا باخبرنگارانی که‌بپتل اومراجعه کرده بودندمذاکره کرد .

## حبشه سر زمین ملکه سبا

حبشه یك سرزمین کوهستانی است که نوزده میلیون و نیم‌جمعیت دارد. مذهب اکثریت حبشی ها ، مسیحی است و مسلمانان یك پنجم از جمعیت کشور را تشکیل‌می‌دهند .

حبشه ، کشور فلاحتی با معادن قیمتی است . قهوه ، نیشکر، توتون، غلات از محصولات و صادرات عمده حبشه است . معادن طلای سفید، منگنز ، نقره ، قلع ، طلاو مس ، در حبشه یافت شده‌است گفته می شود حبشه صاحب منابع نفت نیز هست.این کشور دارای‌رژیم‌مشروطه دومجلس سناو شورا است . حبشی‌ها از نژاد های حامی وسامی هستند و زبانشان «امهاری» است .اخیراشرکت های آمریکائی و شرکتهای دیگربرای صنعتی کردن حبشه ، سرمایه های فراوانی در این کشور بکار انداخته‌اند . فرهنك این کشور تحت تاثیر فرهنگهای مصری و یونانی‌است هم اکنون موسسات تعلیم و تربیتی عمده‌ای دراین کشور بوجودآمده‌است. هیلاسلاسی دویست وبیست وپنجمین امپراتور حبشه از اعقاب سلیمان و ملکه سبا در ۱۹۳۰ تاجگذاری کرد و در ۱۹۳۱ بناباراده خود پارلمان‌وقوه قضائی را در آن کشور تامین کرد واختیارات امپراتور را محدودساخت و حقوق فردی را برسمیت شناخت ضمنا وی خودرادرراس نیروی‌هوائی، زمینی ودریائی قرار داد.

حبشه در سال ۱۹۳۶ شش سال پس از تاجگذاری او ،به تصرف موسولینی دیکتاتور ایتالیا درآمد. ودر ۱۹۴۲ توسط نیروهای‌انگلیسی آزادشد و در ۱۹۵۲ حاکمیت خودرا دوباره باز یافت واریتره ایتالیا نیز ضمیمه آن شد. هیلاسلاسی مردترقی خواهی است وی سال گذشته در مسکو یك قرار داد همکاری اقتصادی وفرهنگی باشوروی بست .

## خلاصهٔ اخبار

توکیو اعلام داشت که وضع الجزایر بطور خطرناکی‌وخیم‌است و از چین کمونیست تقاضای کمك کرد .

بقرار اطلاع چوئن‌لای نخست‌وزیر چین تقاضای فرحات عباس‌را مورد « مطالعه دقیق و فوری » قرار داده ولی تاکنون صریحا قولی در باره کمك داده نشده است .

***

سازمان ملل متحد امروز کمیسیون سیاسی سازمان ملل متحد مجددا بحث پیرامون مسئله الجزایر را دنبال کرد .

داوید ارمسبی گور وزیرمشاور دولت انگلستان برای امور خارجه اظهار داشت‌بیانات اکثر نمایندگان جنبه تبلیغاتی داشته است و به‌حل مسئله الجزایر کمك نکرد فقط اظهارات نمایندگان تونس -ایران و سنگال منطقی و سازنده بود.

***

بغداد امروز محمد سلمان مدیر قسمت نفت جامعه‌عرب رسما استعفای خودراتسلیم دبیرخانه‌جمعیت عرب‌کرد.

محمد سلمان روز۹ دسامبر گذشته پست‌وزارت‌امورنفتی‌عراق‌منصوب‌شد.

## ۴۹ معدنچی درترکیه کشته شدند

استانبول -۱۴ دسامبر -خبرگزاری فرانسه -امروز براثر حادثه‌ای که در معدن ذغال سنك‌درکوزلو نزدیك زونگولداك در کنار دریای سیاه و ۱۸۰ کیلومتری استانبول روی‌داد ۴۹ نفر معدنچی کشته و ۱۲ نفر دیگر مجروح شدند.

## تصویب قطعنامه دول آسیائی- افریقائی

سازمان ملل‌متحد - ۱۴ دسامبر- خبرگزاری فرانسه - امروز مجمع عمومی سازمان ملل متحد قطعنامه کشوری های افریقائی و آسیائی را درمورداز بین بردن استعمارتصویب کرد .

قبلا قطعنامه پیشنهادی شوروی در همین زمینه رد شد .

در این قطعنامه تقاضا شده است که باید تمام کشور هائی که تحت قیمومیت و استعمار قرار دارند بزودی استقلال پیدا کنند .

***

عمان -بین نخست‌وزیراردن‌وسفیر امریکا در عمان قراردادی برای کشیدن راه تازه‌ای بین قدس و بحرمیت امضاء شد . بموجب این قرارداد دولت امریکا مبلغ ۲٫۴۲۰٫۰۰۰ دلار در اختیار دولت اردن خواهد گذاشت کار ایجاد و اسفالت این راه که طول آن ۲۸ کیلومتر خواهد بود اوائل ماه‌آینده آغاز خواهد شد .

لندن - فیلیپ نوئل بیکرنماینده حزب کارگر و دارنده جایزه نوبل صلح که اخیرا از مسکو به لندن بازگشته است در یك مصاحبه مطبوعاتی گفت که چین کمونیست تا دوازده ماه دیگر نخستین بمب اتمی خود را آزمایش خواهد کردو تا سال ۱۹۶۵ ذخیره مهمی ازسلاح های‌اتمی‌رادر اختیار خواهد داشت .

## آگهی های تسلیت

مصیبت وارده بخانواده محترم ابطحی را صمیمانه تسلیت عرض می کنیم .

**فریدون ملك محمدی - حسین اولیائی -حسن‌اسدی**

**دوست عزیز آقای مهندس امیر ایمن سپاهی**

فوت جانگداز ابوی بزرگوارتان را صمیمانه تسلیت عرض می کنیم .

**فریدون ملك محمدی - حسین اولیائی - حسن‌اسدی**

**جناب آقای سعیدی فیروز آبادی مدیر کل محترم امور مالی شهرداری تهران**

کارمندان اداره کل درآمد در مصیبت وارده به آنجناب سهیم و شریك بوده و با یکدنیا تاثر تسلیت عرض‌مینمایند.

**معاون اداره کل‌درآمدشهرداری‌تهران-ابوالفتح‌صدرالاشرافی**

مصیبت وارده را بخاندان جلیل ابطحی مخصوصا‌بجناب آقای دکتر حسن ابطحی تسلیت عرض می نماید .

**شرکت سهامی‌ایران والاس -دکتر غ-خاکپور**

مصیبت وارده را بخاندان جلیل آژیر بخصوص بجناب آقای دکتر آژیر استاد گرام‌تسلیت عرض می نماید .

**شرکت سهامی‌ایران والاس -دکتر غ-خاکپور**

**جناب آقای دکتر آژیر**

با کمال تاسف درگذشت پدر بزرگوارتانرا تسلیت عرض آمرزش آنمرحوم و بقاء وجود آندوست محترم را از یزدان پاك خواستاریم .

**دکتر اردلان - دکتر الهیان - دکتر امینی راد - دکتر انوری -دکتر بسیطی- دکتر بغدادی‌پور- دکتر پرتوی- دکتر تفضلی -دکتر ثاقب -دکتر جهانشاهی - دکترحاجبی - دکتر درافشان -دکتر سعادت-دکتر سلیمی نژاد - دکتر شروین- دکتر شیبان - دکتر شیرازی - دکترصفوی- دکتر کاظمیان- دکتر نجم آبادی - دکتر معتمد - دکتر مرتضوی - دکترظلی**

**جناب آقای سعیدی فیروزآبادی مدیریت کل امور مالی شهرداری تهران**

با کمال تاسف‌و تاثر مصیبت‌وارده فوت نابهنگام‌ناصر ملك افضلی را بجنابعالی تسلیت عرض نموده بقاء عمر حضرتعالی را از خداوند متعال مسئلت دارد .

**از طرف هیئت مدیره اتحادیه صنف اتوشوئی وتعمیرگاه وتوقفگاه های تهرانو حومه - محمد علی مینوئی**

مصیبت وارده را بخانواده محترم نیك نژاد تسلیت عرض نموده بقای بازماندگان را از درگاه خداوندمتعال‌مسئلت داریم .

**نژاد هاشمی- مهندس محمد داداش زاده و بانو**

**جناب آقای سعیدی فیروزآبادی**

مصیبت وارده را صمیمانه تسلیت عرض می نمایم .

آ-۳۱۰۶۵ **سید صادق یزدانیان**

**جناب‌آقای سعیدی‌فیروزآبادی مدیرکل مالی شهرداری**

مصیبت وارده را بجنابعالی و فامیل محترم تسلیت عرض می نمائیم .

**محمد تبریزیان - ابوالقاسم کاظمی - داود آقابالو - اسدالله شیرنژاد - معصومه کوچکلو - حبیب‌الله بهزاد پور سبحانی- حمیدیان**

آ-۳۰۹۹۹

**جناب آقای دکتر آژیر**

با نهایت تاثر مصیبت وارده را تسلیت عرض نموده بقای عمر و سلامتی آنجناب را از خداوند خواستارم .

آ-۳۰۹۹۵ **دکتر بتول لکستانی**

مصیبت وارده را بدوست عزیزم جناب آقای دکترکریمی افشار و خانواده محترمشان تسلیت عرض نموده بقای عمر و دوام سلامتی همگی آنان را خواستارم .

آ-۴۰۹۳۷ **دکتر عطاءالله فروغی**

**کارکنان دبیرستان جم قلهك**

با نهایت تاسف فوت مرحوم سیدعلی فاطمی‌رابیازماندگان آنمرحوم بخصوص همکاران عزیز آقایان مصطفی و مجتبی طباطبائی تسلیت می گویند .

**رئیس دبیرستان جم قلهك - علی مروستی**

**دانش آموزان کلاس پنجم طبیعی‌دبیرستان جم**

مصیبت وارده را بسروران محترم آقایان مصطفی و مجتبی و مسعود طباطبائی تسلیت می گویند .

کارمندان و کارگران اداره کل شیلات گیلان مصیبت وارده را بخانواده محترم جهانگیربویژه‌به آقای حسن‌جهانگیر تسلیت می گویند .

**سرهنك فریبرز**


امشب در سینماهای

# آسیا - سهیلا

افسانهٔ حیات مردی که تفنگ و زن زندگی او بود

باشرکت:

رابرت تایلور جولی لندن

وچهرهٔ جدید هالیوود جان کاساویتس

**این فیلم سرگذشت دو برادراست‌که‌بخاطر ارثیه پدر وعشق آتشین یك دختر زیبا در مقابل یکدیگر قرارگرفته ومحبت برادری را فراموش کرده بودند**


**جناب آقای سعیدی فیروزآبادی‌مدیریت‌کل‌امور مالی‌شهرداری**

کارمندان اداره درآمد اراضی و ساختمانی‌مصیبت‌وارده بجنابعالی و خانواده جلیل را از صمیم قلب تسلیت عرض می نمایند .

**علی‌اکبر متکلمین - افتخاری - بستاندوست - گلدوست- جان قربانی -زندمنش - دهستانی - روحانی -رستگار - میرهادی - نوربار - صدری- بهروزی - مقدم - معصوم‌آبادی سلیم نژاد**

آ-۳۰۹۳۱

**استاد محترم جناب آقای دکتر آژیر**

پزشکان و کارمندان آزمایشگاه طوسی ضایعه اسفناك را تسلیت گفته و در مصیبت وارد شده‌خود را شریك وسهیم میدانند .

آ-۳۱۰۲۱

**استاد ارجمند جناب آقای دکتر آژیر**

ضایعه اسفناك را تسلیت عرض‌نموده بقای عمرآنجناب و خانواده محترم‌را خواستارم : **دکتر رضا نفیسی**

**جناب آقای دکتر احمد دانشور سرپرست‌سازمان‌مبارزه‌باسل**

مصیبت وارده را به آنجناب تسلیت عرض کرده بقای آن خاندان محترم‌را خواهانم . **دکتر علی سریر**

**جناب آقای سعیدی فیروزآبادی مدیر کل محترم امور مالی شهرداری**

مراتب همدردی و تسلیت خود را بمناسبت فوت‌مرحوم ناصر ملك افضلی کارمند عالیرتبه و صدیق بانك کشاورزی به آنجناب اظهار واز خداوند متعال عزت و سعادت و بقاء عمر جنابعالی و فامیل محترم و شریف را خواهانیم .

**فراهانی وکیل دادگستری- حسن فراهانی - رئیس درآمد برزن های ۱۷و ۱۹- حسین فراهانی کارمند وزارت جنك- زین‌العابدین حسنی نژاد رئیس‌درآمدبرزن۲۰-سروان حمیدی افسر شهربانی - سرهنك علی اکبر خدا دوست**

با کمال تاسف فوت شادروان ناصر ملك افضلی رابه بازماندگان آنمرحوم خصوصا جناب آقای سعیدی فیروز آبادی تسلیت عرض می نمائیم .

**احمد زرین خامه - اسمعیل قربانی**

از امشب فقط در سینمای **همای**

برای اولین مرتبه درایران - بزرگترین شاهکار مهیج جنگی و قهرمانی کارخانه معظم یونیورسال - داستانی پرماجرا از جدال پلیس سواران رشید باسرخ پوستان قبایل خونخوار «سو» و«کری» بکارگردانی رژیسور بزرك و هنرمند جهان سینما : رائول والش

# پلیس سوار رشید

وایداسکرین - رنگی - دوبله بفارسی

باشرکت الزلد -شلی وینترز- رابرت دوگلاس

شروع سئانسها: ۱۰ونیم صبح - ۲ونیم- ۴ونیم- ۶ونیم- ۸ونیم بعدازظهر

نوشته: ماکس کلو
ترجمه: م. تاراجی

## در لائوس: شمشیرها را تکان میدهند.

-۶-

### دو امتیاز برجسته

آنهامایل بودند چنانچه پرنس فوما باشکست روبرو شود (همچنانکه شدمجددا بمواضع خودباز گشته وفعالیت شان راازنو آغاز کنند بهمین جهت درهمانموقع که‌پاتت لائوها اعلام کردند در حکومت فوما شرکت میجویند عده زیادی‌از ناظرین امور معتقد بودند هرگز پاتت لائوارتش خودرا دراختیار دولت قرار نخواهند داد. روزی یکی‌از مسئولین پاتت لائو وضع را بدین نحو برای من بیان کرد.

«بهرطریق که‌باشد حتی اگر ژنرال فومی قدرت رادردست بگیرد مادوامتیاز برجسته بدست خواهیم آورد.

۱ـمجددا دوایالت فونك سالی وسام نوآرا که باپشتیبانی جمهوری ویت‌نام شمالی پایگاه عملیات مطمئن برای ما خواهد بود تحت کنترل میگیریم.

۲ـبازگشت فومی بقدرت جز آنکه جریان فساد واضمحلال کشور راتسریع کند کاردیگری نخواهد کرد.

فومی دیر یازود منهدم خواهد شد فقط باید منتظر بود.»

در حقیقت یك دلیل سومی برای خوشبینی پاتت لائوها وجود دارد که او آنرا بمن نگفت و آن اینست که تاکنون پاتت‌لائو فقط از پشتیبانی منفی مردم برخوردار بود.

پاتت لائو ها احتیاج بآهنی داشتند که‌برای اجرای تصمیمات خود آنرا پرتاب کنند وسروان کونك له نشان داد که‌پیدا کردن این آهن غیر ممکن نیست.

### سروان کونك‌له فقط ۴۵ کیلو وزن‌دارد

سروان کونك له به‌هیچوجه شباهت‌به تصوری که‌انسان ازیك افسر چترباز انتظار دارد، ندارد. برای انسان عجیب می‌آید که فکر کند سروان کونك له عامل کودتای اخیر بوده است.

سروان کونك له‌هنوز به‌پیروزی جدید خود عادت نکرده است روزنامه نگاران وعکاسانی که‌از دهها کیلومترراه برای دیدن‌اومی‌آیند هنگامیکه میخواهند ازاو سئوال کنند ویاعکس‌بگیرند اظهارتعجب و نگرانی میکنند. سروان کونك له بزحمت ۴۵ کیلو وزن دارد وبهمین جهت است که رجل سیاسی لائوس از جمله سوانا فوما باسروان کونك له چندان جدی رفتار نمیکنند در لائوس گفته‌میشود سروان کونك له فقط جوان شجاعی است.

بنظرمن کودتای سروان کونك له‌پدیده سیاسی بسیار بااهمیتی است که پس‌از جنك تاکنون در لائوس‌روی‌داده است. آنچه که مهم است این‌است که سروان کونك له نماینده صدها افسری است که‌ارتش ملی آنهارا خسته کرده‌است، من‌به‌سروان کونك‌له‌علاقمند هستم. او از تیپ جوانان پاك ومنزه‌است کونك له‌بایکی ازنوه‌های ژنرال اوآن را تیخون وزیر اسبق دفاع ملی لائوس ازدواج کرد ولی مدتی بعد ازاو جداشده میدانید جدائی سروان کونك له‌از همسربرای چه‌بود؟

ـبرای اینکه تنها چیزیکه مورد توجه نوه ژنرال اوآن راتیخون بود پول بود. سروان کونك له بمن گفت هنگامیکه من هنوز باهمسرم زندگی مشترکی راادامه میدادم روزی همسرم بمن گفت توهنوز میخواهی یك افسر ساده ارتش باشی ومایل نیستی سروتمندشوی؟

سروان کونك له‌بمن‌گفت فردای روزیکه زنم این سئوالات رااز من کرد ازاوجدا شدم.

### دولت بما دروغ گفت

سروان کونك‌له هنگام جنك هندوچین جزوارتش فرانسه بود او در آن زمان هیجده سال بیش نداشت. ودر عملیات دین‌بین فوشرکت کرد. سپس بفرماندهی بهترین واحدلائوس یعنی هنك دوم چترباز منصوب گشت. دردوسال اخیر سروان کونك له‌در ناحیه سام‌نوآدر تعقیب پاتت لائوها بوده‌است او درس بسیاری آموخت اینك بسخنان او گوش کنید:

دولت بمادروغ‌گفت زیرامارابرای عملیات نظامی بیك منطقه‌تعیین شده فرستاده و بما گفت. این کمونیستها هستند. گفته‌های‌دولت دراین‌مورد کذب محض بود، من هرگز باکمونیستی‌برخورد نکردم. من دراین مدت کاملا درك کردم که‌این پاتت لائوها نیستند که بسوی‌ملت تیراندازی کرده وخانه‌هارا آتش میزنند بلکه ارتش ملی لائوس است. دهکده پدری من توسط نیروهای ماآتش زده شد من غالب اوقات از نفراتی که‌از پیش مافرار میکردند سئوال میکردم چرا دست باین اقدام میزنند آنها بماپاسخ میدادندبرای آنکه مادیگر ازاین رژیم فاسد سیر شده وطالب صلح وآرامشیم.

ناتمام

دوگل، سرباز سالخورده فرانسه، درسراسر سفر الجزایری خویش هرگز از آشوب واغتشاش واهمه نکرد وهمه‌جا به‌آزادی درمیان انبوه جمعیت اعم از مسلمان و مسیحی ظاهر میشد

## بحران سیاسی در ایتالیا

### مسئله الجزایر کابینه ایتالیا را درآستانه سقوط قرار داده است

رم ـ ۱۴ دسامبر ـ خبرگزاری فرانسه ـ در ایتالیا شایع است که بحران شدیدی کابینه این کشور را تهدید می کند. این شایعات از آنجا ناشی است که مدتی است اختلاف نظر هائی در کابینه برسر پاره ای مسائل مشاهده‌میشود. اهم مسائلیکه‌شورای‌وزیران‌درآن وحدت نظر دارند اول مربوط به روش ایتالیا در مورد مسئله الجزایر و دیگری ناشی از مذاکرات اخیر رئیس دولت بارهبران‌احزاب ائتلافی استکه‌دولت کنونی راتشکیل میدهند این احزاب عبارتند از دموکرات مسیحی، لیبرال، سوسیال‌دموکرات وجمهوری خواه.

گزارش یك خبرنگار از قول محافل نزدیك به ریاست جمهوری ایتالیا حاکی است که وقوع بحران قریب‌الوقوع کابینه حتمی است. همین خبر گزاری اضافه می کند که به زودی «گیدو گونلا» وزیر دادگستری فعلی زمام دولت ائتلافی دموکرات مسیحی را بدست خواهد گرفت.

## کندی وزیر دفاع خودرا انتخاب کرد

### مردی متفکر، اهل مطالعه و فعال‌که ریاست کمپانی مشهور «فورد» را بعهده دارد بسمت وزیر دفاع‌کندی انتخاب گردید

واشنگتن رویتر ـ ۱۳ دسامبر ـ جان کندی رئیس جمهوری‌منتخب امریکا امروز «روبرت استریج مك نامارا» رئیس کمپانی فورد را بسمت وزیر دفاع دولت خویش منصوب کرد.

«روبرت استریج مك نامارا» روشن فکری ۴۴ ساله، بسیارفعال ومتعادل است که از تحصیلات کافی برخوردار است ولی سابقه کار او بیشتر درکار های بازرگانی وصنعتی بوده است.

وی فقط یکماه پیش بسمت رئیس شرکت اتومبیل سازی‌معروف فورد انتخاب شد.

از سال ۱۹۰۶ به بعد این نخستین بار بود که در راس‌شرکت فورد شخصی که از این خاندان نبود قرار می گرفت.

مك نامارا که در سالهای جنك افسر نیروی هوائی بود در سال ۱۹۴۶ همراه گروهی دیگر از افسران جوان‌به کمپانی فوردپیوست کاراین گروه بقدری درخشان بود که آنهارا «گروه بچه های عاقل» نامیدند و خیلی به سرعت ترقی کردند ولی ترقی مك نامارا از همه سریعتر بود، مك نامارا بمطالعه علاقه فراوان دارد. او بازن و سه فرزند خود در محیط تحصیل و علمی «آن اربور» زندگی می کند که در جوار دانشگاه میشیگان قرار دارد و پیوسته از طریق این دانشگاه وموسسات دیگر به تکمیل معلومات علمی خود می پردازد.

«مك نامارا» در سان فرانسیسکو بدنیا آمده و درسال ۱۹۳۷ دانشگاه کالیفرنیا را با درجه عالی به‌پایان رسانده است.

## فعالیت دشمن شماره یك دوگل درمادرید

مادرید ـ ۱۴دسامبر ـ یونایتدپرس ـ پیرلاگایارد که سال گذشته رهبری شورش‌ضددوگل را بر عهده داشت و اخیرا از پاریس باسپانیا گریخت، از مخفی‌گاه خود خارج‌شد و باسایر فراریان محاکمات پاریس ملاقات کرد. ولی پلیس مادرید که‌سخت نگران شده‌بوداورا از هتلی که، محل ملاقات‌بود به مخفی‌گاه برد.

## یك کشتی اسپانیائی مفقود شد

کاویکس ـ ۱۴ دسامبر ـ خبر گزاری فرانسه ـ امروز دراسپانیا رسما اعلام شد که یك کشتی ماهی گیری که حامل ۳۹ سر نشین‌بود ناپدید شد و از ۷ دسامبر تاکنون هیچگونه خبری از آن نرسیده‌است

این کشتی در حوالی تنگه «جبل الطارق» مشغول صید بود و جسد یکی از سر نشینان آن که‌بهمراه دو پسر خود در کشتی کار میکرد امروز در حوالی «طنجه» پیدا شده است در بندر «فرانکو» که ناپدید شدگان از آنجا عازم دریا گردیده بودند به مناسبت ناپدید شدن ماهی گیران سوگواری عمومی اعلام‌شده وپرچم عمارات دولتی به صورت نیمه رسمی افراشته در آمده است.

یول براینر
بوکانیر
چارلتون هستون
کلربلوم
شارل بوایه
دزدان دریائی
ویستاویژن رنگی
دوبله بفارسی در استودیو مولن روژ
برای اولین بار در این فیلم یول براینر را باموو سبیل خواهید دید
بزودی درمولن روژها
آ ـ ۳۴۸۳۸

توکالن
عالیترین کرم زیبائی برای لطافت دست وصورت
آ ـ ۳۴۷۹۸

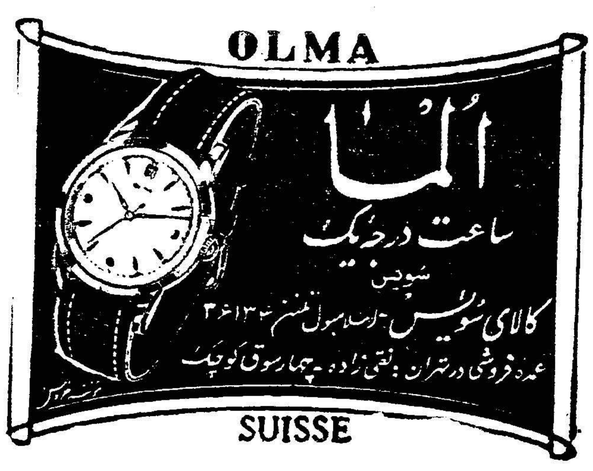
OLMA
الما
ساعت درجه یک
سویس
کالای سویس ـ اسلامبول تلفن ۳۶۱۳۴
عمده فروشی در تهران: نقی زاده ـ چهارسوق کوچک
SUISSE

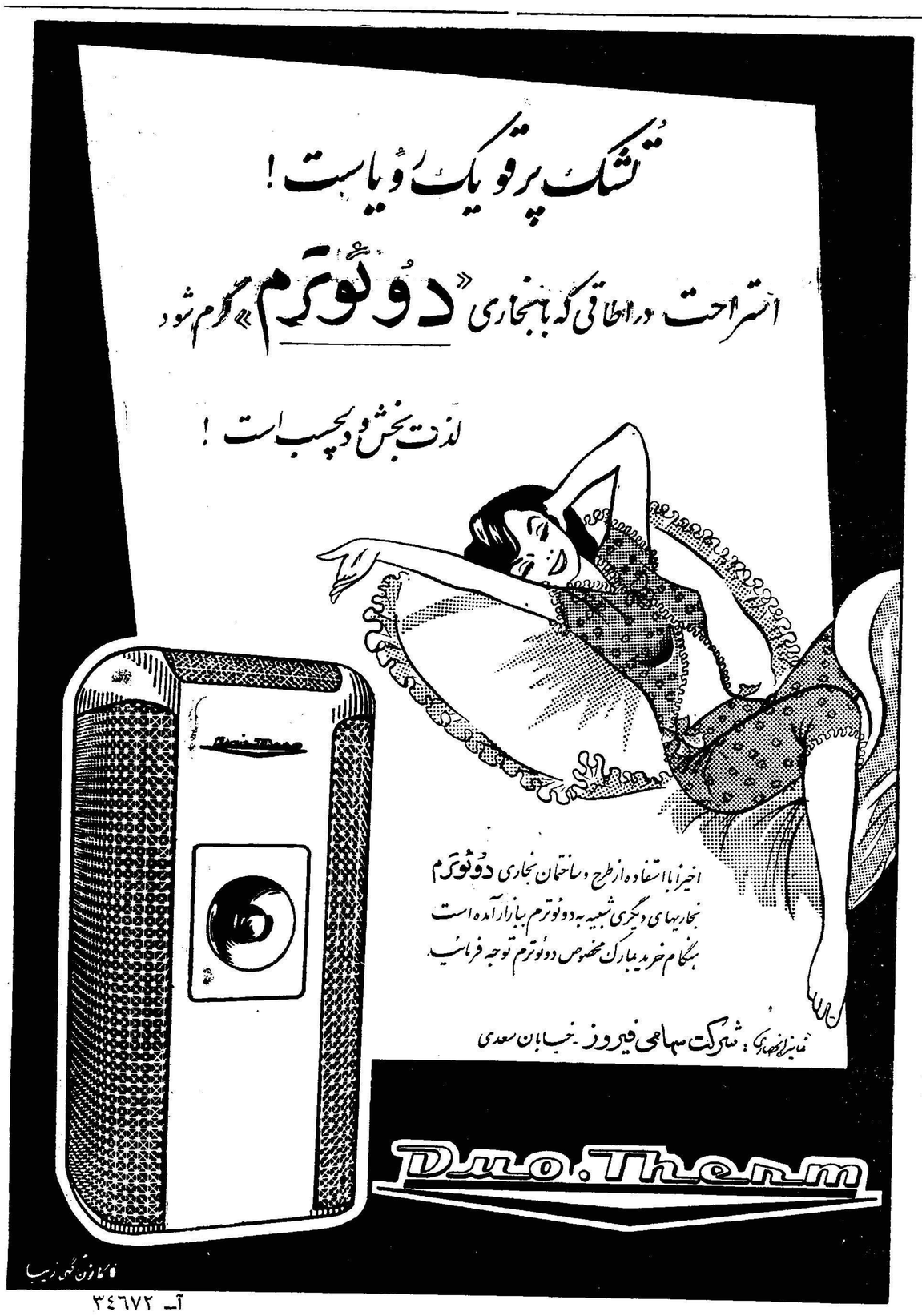
تشک پرقو یک رؤیاست!
استراحت در اطاقی که با بخاری «دوئوترم» گرم شود
لذت بخش و دلچسب است!
اخیرا با استفاده از طرح و ساختمان بخاری دوئوترم
بخاریهای دیگری شبیه به دوئوترم ببازار آمده است
هنگام خرید بمارک مخصوص دوئوترم توجه فرمائید
نمایندگی انحصاری: شرکت سهامی فیروز ـ خیابان سعدی
Duo.Therm
آ ـ ۳۴۶۷۲

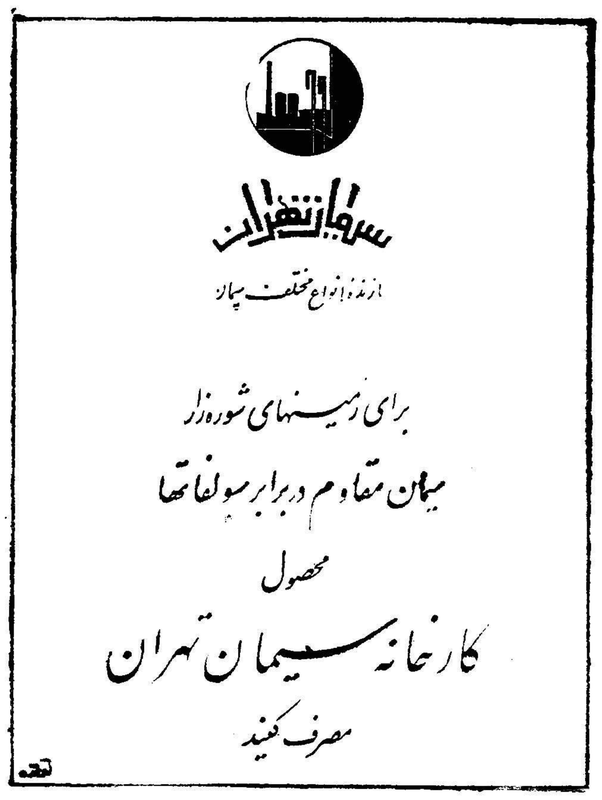
سیمان تهران
سازنده انواع مختلف سیمان
برای زمینهای شوره‌زار
سیمان مقاوم دربرابر سولفاتها
محصول
کارخانه سیمان تهران
مصرف کنید
آ ـ ۳۴۶۶۸

درخت های میوه و چنار
پایه بذری داخله و خارجه باقید تضمین بنازلترین قیمت‌ها از مؤسسه کشاورزی مظاهری کرج جنب بیمارستان یا مقابل کشتارگاه کرج کشاورزی مظاهری و در تهران تخم گلفروشی تقوی تلفن ۲۹۵۷۸ - ۲۱۳۳۵ خریداری فرمائید

کپیه از اسناد
تجارتی ـ تحصیلی ـ معافی ـ رانندگی اسناد مالکیت فوری و خصوری فتو پرسپو لیس ـ لاله‌زارنو ـ چهار راه کنت ۳۷۴
۱ـ۲ آ ـ ۳۴۴۸۰

آسپیرین «بایر»
BAYER
مورد اطمینان همه

# صف آرائی جدید در ترکیه

## france Observateur

بیماری ژنرال گورسل ، ممکن است موجب تحولات جدیدی در ترکیه بشود . بعلاوه مجموعه حوادثی که در این کشور رخ میدهد میتواند نمونه‌ای برای سایر کشورها هم باشد.

سرهنگ «تورکش» یکی از افسران عضو کمیته وحدت ملی سابق بفاصله یکهفته بعداز کودتای ۲۷ مه به مخبرین جراید اظهار داشته بود که این ژنرال گورسل یا گروه افسران ارتش نبودند که موجب پیروزی انقلاب شدند.

در کنفرانسهای مطبوعاتی بعدی که خود گورسل تشکیل میداد همه وقت و همه‌جا سروکله معاون وی تورکش پیدا بود و با آن قدمتوسط وقیافه خشن وسبهمناك خود مانند سایه گورسل را تعقیب میکرد.

جالب بود که یکروز هم تورکش روزنامه‌نگاران را دعوت کرده بود که متن اعلامیه‌ای را که رادیو از قول شخص گورسل پخش کرده بود **تکذیب کنند . شاید علت این تکذیب این بود که** اعلامیه قبلا ازنظر وی نگذشته بود. **ولی این دوگانگی در حفظ قدرت نمیتوانست بیش از ششماه دوام یابد وروز ۱۱ نوامبر گورسل کودتای شخصی خودرا بازندانی کردن تورکش و ۱۳ تن دیگر از هواداران او به نتیجه رسانید بدون اینکه ترتیبی برای تبعید فوری آنها بدهد.**

بدنبال آن جراید ترك طرفداران گذشته بعقاید وی، گروه کثیری از افسران ترك قرارداشتند که بعلل گوناگون با او همراه نشدند ودر میان گروه اخیر بیشتر افسران ارشد ودارندگان مشاغل مهم را باید ذکر کرد.

برای کشانیدن اشخاصی نظیر گورسل واوزدیلك (فرماندار نظامی سابق استانبول ووزیر جنك فعلی) به جریانات سیاسی ، لازم بود منتظر وضع سیاسی واقتصادی بحران - آمیز دولت مندرس و موازی با آن جریان تظاهرات خونین دانشجوئی بهار گذشته بود . افسران محافظه کار دیگر باشاهده تظاهرات خونین واینکه تنها یك کودتای نظامی میتواند صلح و آرامش را در کشور برقرار کند، باصول کودتا گرویدند . ولی قشر اخیر نه ارتباطی با افسران جوانیکه هسته «کمیته» را بوجود آوردند داشتند ونه حرارت وخصومت آنها را بهردو حزب دموکرات وجمهوریخواه . معذلك عموما دراینکه رهبران سابق را از میان بردارند ، اتفاق نظر داشتند.

### تجربه نجیب

وقوع تصادم واختلاف درارکان «کمیته» باتقسیم آنها بدوگروه محافظه کار وراديکال بدیهی بود. رهبری قشر اخیررا تورکش و کوچوك بدست داشتند و این دو روی علل شخصی رقابت هائی باهم میکردند.

ژنرال گورسل که تجربه تلخ ژنرال نجیب رافراموش نکرده بود .فورا خطر را درك وبفاصله دوهفته بعداز کودتا باافزایش اعضای کمیته از ۲۰ به ۳۷ نفر، افسران همفکرخود راداخل کمیته کرد. بدین ترتیب گروه رادیکالها برهبری تورکش در اقلیت تمام قرار گرفتند ودرصدد برآمدند بطریقی که منجر به قطع رابطه آنها باگورسل نشود این امتیاز را جبران کنند . آنها قبول کرده بودند انتخابات عمومی در ۲۹ اکتبر ۱۹۶۱ بعمل آید ولی تورکش دراین عقیده که بایار و مندرس بلافاصله باید اعدام شوند، باقی بود.

رادیکالها هرآن منتظر بودند که دومین مرحله انقلاب رانیز به ثمر برسانند وباپیشنهاد آنها بود که گروه کثیری ازافسران ارشد از کار برکنار و تغییرات وسیع و پردامنه‌ای درسایر وزارتخانه‌ها بعمل آمد. این عده بعلاوه مدعی بودند که باید باتشکیل «دادگاههای انقلابی» تکلیف مخالفان رژیم جدید رایکسره کرد. رادیکالهای مغروراز پیشرفتهای موفقیت آمیز خود گام دیگری به جلو برداشته ویك لایحه قانونی برای برقراری حکومت نظامیان بمدت ٤ سال ارائه کردند که غرض از آن خارج کردن کشور از سیستم اقتصاد فئودالی قبل از انتخابات آزاد بود. بدنبال آن لایحه‌ای بنام «وحدت ایده ئولوژیك» ارائه دادند ولی در اینجا بود که آخرین قطره برای لبریز شدن کاسه ریخته شد. زیرا با اجرای طرح اخیر زمینه برای تشکیل یك حزب سیاسی هموار میباشد که گورسل مخالف آن بود .گورسل دیگر منتظر مخالفت حزب جمهوری‌خواه نشد و بشرحی که گذشت خودرا از خطر رادیکالها رهانید ولی رادیکالها درمیان مردم وجهه زیادی کسب نکرده بودند زیرا بسیاری از وعده های آنها برای سوسیالیسم، اصلاحات ارضی ، تغییر زیربنای اقتصادی جامعه وغیره وغیره بیشتر به بلوف تعبیر میشد وبراین اساس بود که اخراج آنها از کمیته درمیان توده مردم هیچگونه تاسفی رابرنیانگیخت

### بوان ترکیه

اکنون کوچوك یانسخه دوم تورکش هنوز عضو کمیته وحدت ملی است وی درمیان رفقای نزدیك خود به «بوان» ترکیه معروف شده که ناشی از تمایلات چپ وی میباشد .وجود کوچوك در کمیته از یك طرف و عکس‌العمل افسران جوان ارتش در برابر اخراج تورکش از طرف دیگر این احتمال رابوجود می‌آورد که داستان ترکیه هنوز پایان نیافته و وقوع تضاد و اختلاف بین رادیکالهای جدید ومیانه‌روها اجتناب ناپذیر است .

فرانس ابسرواتور

# دو گل در میان مسلمانان و فرانسویان

NEW YORK Herald Tribune

تلمسن - الجزایر - در میدان بی‌حفاظ «این تموشان» در وسط شهر، در حالیکه سرمای زننده‌ای تامغز استخوان نفوذ میکرد مردم باقیافه های عبوس انتظار میکشیدند .

اندکی زودتر یك دسته کوچك از دانشجویان سعی کردند شعاری را که افسانه قدیمی « زنده باد دوگل» بر آن خودنمائی میکرد بگسترانند . چند زن قطعات مقوارا تکه تکه کردند و بقیه مردم با بیصبری و ناراحتی پا بپا میشدند . سپس سعی کردند خشم خودرا با فریاد های « الجزایر فرانسه » تسکین دهند . در یك نقطه دیگر جنبش تهدید آمیزی دیده میشد که هدف آن اشغال فضای خالی اطراف « هتل دو ویل » بود که از طرف تعداد زیادی از سربازان مسلح حفاظت میگردید .

ساکنان فرانسوی که مالك مزارع وسیع و غنی اطراف شهر هستند کارگرانی را که در اختیار دارند با تشکیلات و سازمان مرتبی به شهر آورده بودند تا قمار بزرگی را که بعقیده خود بخاطر صلح به آن دست زده‌اند به دوگل نشان دهند.

در داخل « هتل دوویل » که تقریبا بحال محاصره درآمده بود مقامات عالیرتبه همراه دوگل در مسافرت الجزایری با یاس و ناامیدی در حالیکه خودرا تنها و بی پناه حس میکردند دورخویش میچرخیدند اما ژنرال شخصا به برنامه ای که تنظیم شده بود وشرکت در سخنرانیها و میتینك ها ادامه میداد .

ناگهان ، هنگامیکه برنامه‌عادی دوگل پایان یافته بود ، سروصدای اعتراض شدید و در عین حال مراحت کننده و مغمومی از جانب مقامات عالیرتبه نظامی وفرمانداران ایالات برخاست . دوگل در حالی که آنها را کنار میزد با قیافه‌ای برافروخته ، رنك پریده ، مهیب و باشکوه بسوی پله های هتل دوویل رفت . رئیس جمهوری شخصا به مقابله تظاهر کنندگان شتافته بود.

### سکوت عمیق

جمعیت ناگهان برای چند لحظه در سکوت عمیقی فرو رفت ، در این لحظات حساس که نفس همه در سینه بند آمده بود . پیرمرد رشید و بلند قامت در حالیکه بعلت نداشتن عینك تیمه‌کور بود بیك تیر چراغ برخورد ولی فورا خودرا جمع کرد و بسوی جماعت پیش رفت و دست خود را بسوی آنان دراز کرد و بسیاری از دست ها را فشرد .

دو پیر مرد مسلمان که در راس جمعیت قرار داشتند با ریشهای بلند خود خم شدند تا دست های اورا ببوسند .

در اطراف دوگل حلقه زنجیری فورا از افسرانی که رنك صورتشان چون گچ دیوار شده بود تشکیل شد . در میان آنها افسران عالیمقامی که از پیروی رئیس خود نفرت داشتند نیز دیده میشدند . مردم از هرسو باین حلقه فشار می‌آوردند تا از دوگل استقبال کنند و باو خوش آمد بگویند .

در حلقه ای که بدور دوگل بوجود آمده بود سکوت کنجکاوانه هنوز ادامه داشت ، اما اندکی دورتر فریاد اعتراض « الجزایر فرانسه » دوباره برخاست و این بار هیجان حتی بیش از بار اول بود .

چند تن از صاحبان مزارع فرانسوی باچهره هائی خشمگین از پشت صفوف منظم کارگران خود گذشته و بسوی حلقه‌ای که دوگل را احاطه کرده بود هجوم بردند .

### زنده باد دوگل

یکی از آنها از صمیم قلب فریاد میزد و توجه دوگل را به اعلامیه‌ای که روز قبل باعنوان «نمونه بنوار لاشاپل» انتشار یافته بود جلب میکرد .(مقصود قتل دریا سالار . دارالان ، توسط لاشاپل در الجزایر است ) اما دوگل که به هدف خود رسیده بود بسوی هتل بازگشت و به آرامی به قدم زدن و تفکر پرداخت .این بار عده زیادی در اطراف او بودند . یکی از اطرافیانش از صاحبان مزارع ثروتمند الجزایر بود که مرتبا به داد و فریاد ادامه میداد . در این موقع ناگهان سرهنگ جوانی که نسبت به قمار الجزایر دوگل علاقه چندان ندارد ، و نظائر او در ارتش فرانسه کم نیست ، بسوی آن مرد برگشت و با صدای بلند فریاد زد: « زنده باد دوگل »

مرد بصورت مضحکی خم شد و با ترس عقب نشست در این موقع ژنرال بداخل هتل بازگشته بود.

بقیه در صفحه بیست ویکم

## اتحادیه غرب دراوج

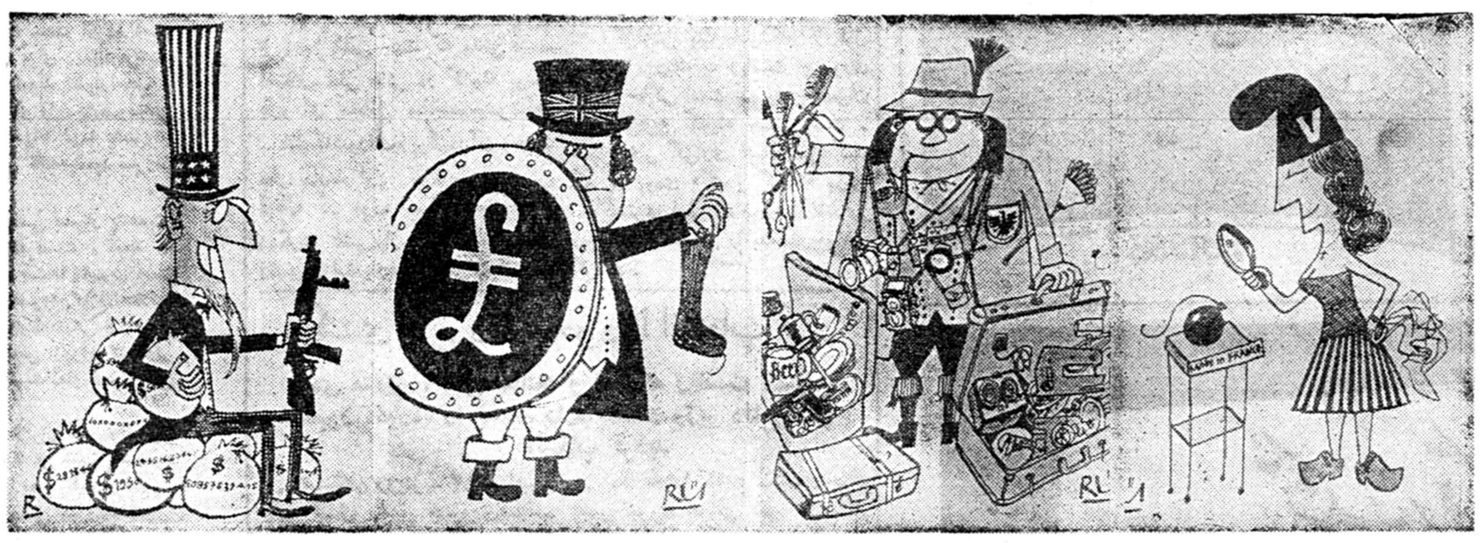

۱ـ کندی از طلای آمریکا دفاع میکند (توآر ابلان)

۲ـ انگلستان ازلیره استرلینك

۳ـ آلمان از تجارت خود

٤ـ وفرانسه ازبمب اتمی کوچکش


NYLEX*..

یک نوع تجمل واقعی

بانوان امروزی بدو منظور خرید می‌کنند .

دسته اول بخاطر زیبائی و دسته دوم برای استحکام .

NYLEX زیبائی و دوام را تواماً دارد منسوجات نایلونی NYLEX بعلت فراوانی رنگها و طرحهای زیبا و جالب مورد توجه عموم بانوان باسلیقه میباشد.

منسوجات نایلونی NYLEX معرف سلیقه بانوان شیك پوش جهان است

- نایلون رنگین
- « چاپی
- « چاپ دستی
- « پانتکس
- « گلدوزی شده
- « شبنمی

* NYLEX علامت کارخانه برای منسوجات نایلون است برای دریافت اطلاعات بیشتر به آدرس زیر مکاتبه شود .

بخش صادرات OSAKA

دفتر TOYO RAYON co., LTD.

Toray

بزرگترین سازنده فیبر مصنوعی در ژاپن

TOYO RAYON COMPANY, LTD.

Head Office Mitsui Bldg., Tokyo Cables. TOYORAYON TOKYO

Osaka Office. Mitsui Bldg., Osaka Cables. TOYORAYON OSAKA

Liaison Representative: 6th Floor. Abboud Abdel Razzak Bldg., Bab Idriss, Beirut Lebanon P.O Box 4458, Beirut Cables. TOYORAYON BEIRUT

٣٤٨٠٦ـ آ



زمستان نزدیك میشود خود را آماده کنید !

همین امروز

بخاری معروف شعله آبی

علاءالدین را بخرید

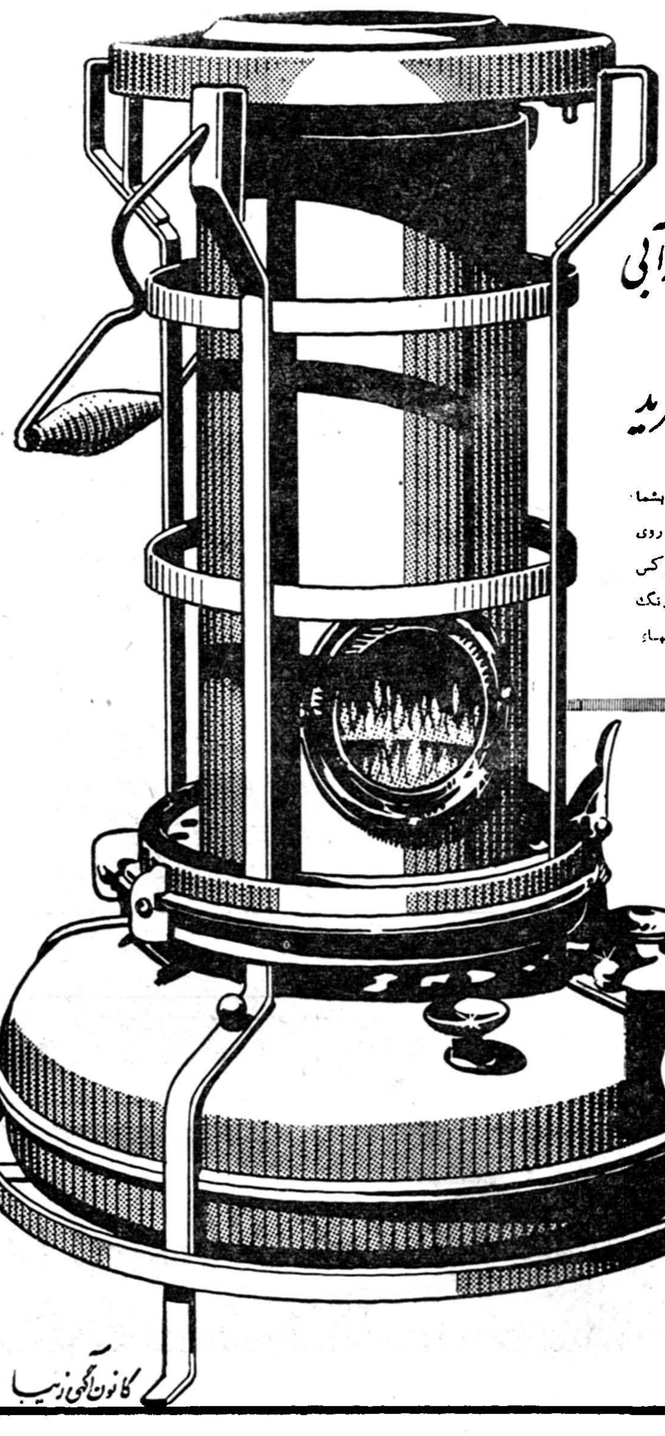

بخاری شعله آبی علاءالدین با کمترین هزینه حداکثر حرارت را بشما تقدیم میدارد و در ضمن گرم کردن اطاق میتوانید غذای خود را روی آن طبخ کنید . بخاریهای علاءالدین - بی‌بو - بی‌دود - محکم - لوکس و با سرفه نفتدان آن از فلز مخصوصی ساخته شده که هرگز زنگ نمیزند با ٤/٥ لیتر نفت ٢٥ ساعت حرارت تولید میکند و سالهای دراز بشما خدمت خواهد کرد .

سماور جدید علاءالدین

بهترین سماور نفتی است که آسایش منزل شما را تکمیل میکند

سماور علاءالدین با ظرفیت ٣ ـ ٤ ـ و ٦ لیتر و مصرف کم تنها سماوری است که بوی نفت نمیدهد و بآسانی نیز تمیز میشود . سماور نفتی بی‌رقیب علاءالدین براستی معجزه میکند .

علاءالدین Aladdin

فروشگاه علاءالدین

خیابان نادری

روبروی سفارت انگلیس

تلفن ٤٣٠٠٧

کانون آگهی زیبا

# انتقاد

ترعلی کسمائی

## سالهای حساس عمر

نه‌تنها گاهگاه بلکه‌غالبا درروزنامه هااخباری میخوانیم دائر براینکه پسر یادختری‌ازخانواده خود گریخته و باصطلاح: سربصحرانهاده است .پدر ومادر بیچاره‌اش عکسی ازاوچاپ ،واز مردم استمدادمیکنند که‌اگر ازجگر گوشه‌آنهاخبری‌دارند خاطر پریشان پلرومادری راشاد سازند وازاوبایشان اطلاعی بدهند .گاه نیز در گوشه و کنار روزنامه چندسطر کوتاه میخوانیم که پدرومادری‌از فرزند خود تقاضا کرده‌اند بخانه وکاشانه‌باز گرددوبااین «اعلان »باو اطمینان داده‌اند که آغوش گرم ایشان همیشه بروی او گشوده است !

چه‌میشود که‌پدرومادری ناچارمیشوند برای اثبات محبت خود آنهم نسبت بفرزند خویش درروزنامه اعلان‌چاپ کنند ؟چه میشود که این بچه‌ها ازجای اصلی خود یعنی خانه میگریزندودنیای سرد وناشناخته بیرون را برآغوش گرم پدر ومادر ترجیح میدهند ؟اگر کودکی در آغوش پدرومادر ویادرخانه پدری جانداشته باشد ، آیا دربرون‌دنیای پهناور ،جای دیگری دارد ؟ پس‌چرا بعضی‌از پدر ومادرها ناچار میشوند عکس فرزند گمشده راچاپ کنند و برای اطلاع او درروزنامه‌ها اعلان‌کنند که آغوش گرم آنها هنوز بروی او گشوده است !؟

اگر دقت کرده‌باشید بیشتر این فرزندان گمشده ،درسنین بلوغ ویادر آستانه این‌سالهای حساس عمراست که‌نسبت بخانه وخانواده طغیان‌میکنند وازراهی ناشناس وحتما پرخطربسوی سرنوشت میشتابند ، سرنوشتی‌غالبا اسف انگیز !

این طغیان و تمرد تنها نسبت بخانه وخانواده نیست،درمدرسه نیز دیده شده و گاهگاهی موجب حوادث تاثر انگیزی گشته‌است که یك‌نمونه آن‌اخیرا اتفاق افتاده ودختری بعنوان اعتراض برفتاری که‌معلم‌ریاضی نسبت باو داشت ، خودش راازپنجره کلاس بحیاط مدرسه انداخت وبدنبال آن جنگی بین‌خانه ومدرسه در گرفت ، مدرسه ریشه ناراحتی دخترا درخانه میدانست وخانه علت این اقدام خطرناك را رفتار معلم نسبت بشاگرد میشمرد اماعلت اصلی واساسی آن خصوصیت این سالهای حساس عمر است که پسران ودختران در آستانه بلوغ میگذرانند .

ازقدیم گفته‌اند که‌انسان‌دوبارمتولد میشود ، یکبار که‌نوزاد است وبار دیگر که‌قدم درمرحله بلوغ‌میگذارد.

پس میتوان گفت که نوباوگان ماوقتی بمرحله بلوغ میرسنددر حکم‌نوزادی هستندکه‌نوع‌دیگری‌رعایت‌ومواظبت‌لازم دارند ، رعایت ومواظبت دقیق ،هم از جانب پدرومادر وهم‌از جانب معلم و مربی . . . .

روانشناسان میگویند مرحله بلوغ دوره حساس ازرشد ونموآدمی است واز جمله خصائص آن حالت تمرد و طغیان نسبت بوالدین‌درخانه‌وسایرین درخارج است واین یك‌امر طبیعی‌است که جای نگرانی‌برای پدر ومادر نیست طبیعی است که‌بچه میخواهد ابراز شخصیت کند، عزت نفس پیداکرده است‌وجلب احترام نسبت بخودش درین‌مرحله برای‌او یك امر حیاتی است ، میخواهد سری توی سرهادر آورد .میخواهد بگوید منهم برای‌خودم عقاید وافکاری دارم و رعایت احترام وشخصیت‌من بعنوان کسیکه دیگر بچه نیست ،برپدر ومادر حتمی‌است . از اینروست که روانشناسان میگویند اگر کودك نوبالغی طغیان کرد ، علت رابابد در روش و رفتار پدر ومادر واطرافیان او جستجو کرد. مسئول آنها هستند که‌هنوز هم بااو رفتار بچگانه دارند بطوریکه اوهمه چیز و همه کس رامزاحم خود می‌پندارد و هنگامیکه بعزت نفس وشخصیتش که درراه استقلال افتاده است آسیبی رسید سربطغیان برمیدارد.درصورتی که اگر زندگی نوبالغ بطور صحیح توجیه شود هرگز این عکس‌العمل‌های شدید ازو بروز نمیکند ولی اگر روش ورفتار مانسبت باو تحقیر آمیز وموجب سرشکستگی اودرمیان همگنان گردد، بیشك تخم عناد ولجاج رادرنهاد او کاشته‌ایم .

چاره اینستکه درخانه باو حق‌اظهار نظر وحتی انتقاد بدهیم تامیل اصلاح طلبی در او تامین‌گردد.درمدرسه‌ضمن مراقبت و راهنمائی دقیق ازاو و خواستن مسئولیت ازاو میدان رابرای هنرنمائی اوباز بگذاریم باید باومجال بدهیم که بکمك ومساعدت دیگران بشتابد تابدینوسیله وجود خودرا مثمر ثمربابد .اگر غیرازاین باشد ،فرزندان ماخانه ومدرسه‌رازندانی میدانند که‌باید از آن گریخت . . .

## گفتگوی مردم

### تمبر نادر

از خرمشهر فرزندان آقای فرهند از وزارت پست‌و تلگراف تقاضا می کنند بمناسبت نصب وافتتاح مجسمه نادرشاه افشار یکسری تمبرکه‌مبین خدمات و فتوحات آن سردار نامی‌باشد انتشار دهند .

### رسیدگی به‌پرونده

بانو انسیه‌اخوان پاکی می‌نویسد پرونده هائی از سال ۳۴ تاکنون در خصوص سهام من و خواهرانم از قریه شاه کلاه بابل در دادسرای آمل‌مطرح است که‌تاکنون بلاتکلیف مانده تقاضا میشود باین پرونده های چند ساله زودتر رسیدگی شود .

### اعدام درمحل جرم

آقای عباداله رحمتی مینویسدمدیر مسافرخانه‌ای که زن‌بی‌پناهی‌رانیمه‌شب درمسافرخانه خودبقتل‌رسانیدموباعدام محکوم شده خوبست‌مقابل مسافرخانه خود اعدام گردد تا موجب عبرت گردد .

### چرای گوسفندان

آقای حسین عابدینی از ابراهیم‌آباد مشك‌آباد اراك مینویسد ۲۴ شعیر از چکاب‌و مرتع وزاغه معروف‌بعبدالوهاب را در دره چکاب باتفاق چند صغیرارثا مالك هستیم شخصی که اخیرا مقدار کمی از مرتع چکاب‌راخریداری نموده مانع از چرای گوسفندانم در مرتع می‌باشد تقاضای رسیدگی داریم.

### کارمند فنی

از رشت کارمندان فنی‌پست‌وتلگراف مینویسند عموما دوره آموزشگاه اختصاصی رادیده دوش‌بدوش‌مهندسین دیپلمه های پست‌و تلگراف انجام وظیفه مینمائیم اکنون که قانون اشل جدید مهندسین و کمك مهندسین بمرحله‌اجرا در آمده تقاضاداریم‌خدمت ما را فنی بشناسند تا از مزایای جدید استفاده نمائیم .

### مجازات قاتل

فرزندان محمد حذری از اهواز تلگراف میکنند مالك قریه باسطی‌سه نفر را تحریك نموده پدر ما را به قتل رسانیده‌اند از دادگستری استان‌ششم تقاضا داریم مسبب قتل و عاملین را تحت تعقیب قانونی قرار داده مجازات نمایند .

### کوپن کارمندان فرهنگی

دبیران فرهنك قم از وزارت دارائی تلگرافا تقاضا میکنند کوپنهای هرماه با حقوق همان ماه پرداخت‌شودزیرا سه ماه است کوپن نداده‌اندضمنافروشگاه شهرستان قم را با اجناس ضروری کارمندان مجهز نمایند تا بحقوق‌ناچیز فرهنگیان لطمه‌وارد نشود .

### ثبت ازدواج

آقای علی‌محمد اعزازی می‌نویسد بطوریکه از پرونده مطروحه در دادگاه بخش آباده معلوم میشود سر دفتری با اجرای صیغه نکاح موضوع را در دفتر ازدواج منعکس ننموده تا جریان بمحاکمه صالحه کشیده‌شودشایسته است صاحب دفتری که باعث اغفال‌شده مورد تعقیب قرار گیرد.

### حقوق مستخدمین جزء

آقای ابوطالب قاسمی مینویسد به پیشخدمت ها و مستخدمین جزء ادارات حداکثر سیصد و ده‌ریال حقوق‌ماهیانه پرداخت میشود که باگرانی سرسام آور فعلی بهیچوجه کافی نیست تقاضا میشود نسبت برفاه کارمندان جزء نیز اقدامی بعمل آید .

### موضوع فروش کتاب

اداره فرهنك استان اصفهان در خصوص شکایت آقای احمد شفیع‌زاده درباره فروش کتابهای‌دولتی در یکی‌از آموزشگاه های اصفهان می‌نویسد مقتضی است شاکی با مراجعه باین اداره نسبت بمعرفی آموزشگاهی که مدعی هستند چنین عملی‌راهرتکب‌شده اقدام نمایند تا موضوع ازطریق این اداره تعقیب گردد .

### قبض رسمی عوارض

آقای ابراهیم فلاح مینویسد چند روز پیش یك کامیون انار از فسابرای بندرلنگه حمل کردم نزدیك داراب مسئول پست دوبران مطالبه عوارض‌کرد حاضر شدم‌درمقابل قبض رسیدعوارض بدهم تادر لار هم مجبور بپرداخت مجدد عوارض نشوم بعذر نبودن قبض رسمی قصد داشتند تا عصر کامیون رامتوقف کنند برای آنکه جنس فاسد نشود بدون دریافت قبض ده تومان داده رد شدم خوبست در نقاطی که حق دریافت عوارض دارند همه وقت قبض رسمی موجود باشد .

### حق‌القدم طبیب

آقای مهندس منصوری مینویسد ساعت‌نه‌ونیم‌شب۱۷آذرغفلتا فرزند۳۵ ساله‌ام بدل‌درد شدیدی مبتلا شد و با عجله بیکی از اطبای مقیم قلهك که نزدیك منزلم بود مراجعه و تقاضای عیادت‌کردم مشارالیه تا اطمینان از وصول پانصد ریال حق ویزیت خود پیدا نکرد کوچکترین اقدامی جهت استخلاص مریض که اولین وظیفه طبیب می‌باشد بعمل نیاورد معلوم نیست چنانچه آنوقت شب تمام‌حق‌القدم پزشك مهیا نمیشد باید جوانی ممقابل چشم والدینش محکوم بمرگ باشد .

## از بیمه‌های جالب

*یکی از سرمایه داران‌بزرگ‌آمریکا که قصد داشت‌با خانواده‌خودبسافرت اروپا برود ، توانست ربودن هریك‌از افرادخانواده خودرا دریکی‌ازکمپانیهای بزرگ بیمه کند .

طبق قرار دادی که منعقد شد چنانچه یکی از افراد خانواده ربوده شود ، شرکت بیمه مبلغ در خواستی سارقین را خواهد پرداخت ،

*یکی دیگر از بیمه‌های جالب ، بیمه یك جوان آمریکائی خوش قیافه برضد ازدواج‌است .

وی در کمپانی بیمه یاد آور شده بود که قصد دارد به پاریس برود ولی میترسد که تحت تاثیردختران‌پاریسی قرار گیرد و طوق ازدواج بگردن نهد. وی اضافه نموده‌بود که علاقه شدیدی بزنان ودختران دارد ولی علت خود داری اواز ازدواج آن است که عموی ثروتمندش وصیت کرده که چنانچه تا پایان عمر او (عمو) (جوان) عزب بماند ، تمام ثروتش را باو میدهد . عموی این جوان از زنان بی اندازه متنفر است .

# از اینجا و آنجا

## سرایت سرطان

آیا سرطان سرایت میکند؟

این خبر از دو مرکز تجسسات علمی درایالات متحده آمریکا انتشار یافت یکی از دو مرکز اعلام کرد که‌درنتیجه تزریق و یروس ، مرض سرطان سرایت میکند ومرکزدیگر خاطرنشان ساخت که سرطان بعضی مواقع در حیوانات بهمدیگر سرایت‌مینماید . مرکز تجسسات اول برای اثبات‌نظریه خود،به بعضی از حیوانات‌ویروسهائی تزریق نمود ودرنتیجه آثاری شبیه سرطان در آن پیدا شد .

ولی‌مرکز دوم ثابت کرد که‌ممکن‌است سرطان در پرندگان بمجرد لمس کردن ازپرنده‌ای به پرنده دیگر منتقل‌گردد.

## خطر سینما

شکایت جالبی که هفته گذشته‌مادری علیه فرزندنش در بیروت اقامه کرد. توجه مردم را به خطر فیلمهای جنائی در روحیه کودکان جلب نمود .

این زن که آمنه غندور نام دارد در شکایت خود یاد آور شد که پسر دوازده ساله او عدنان غندور مرتب از مدرسه فرار میکندوبی حساب‌ولخرجی میکند واو «مادر» نمیداند که عدنان این پولهارا از کجا میآورد .

پس از تحقیقاتی‌که از عدنان شد وی اعتراف کرد که او «فن» سرقت را از مشاهده فیلمها یاد گرفته و تاکنون مرتکب ۲۷ فقره سرقت شده است که از جمله هفت دستگاه دوچرخه دزدیده وفروخته است

## منطق کودکانه

سکوت کامل بر سینما حکمفرما بود... در این موقع قهرمان اول فیلم به ستاره فیلم نزدیك‌شد وسیلی محکمی بگوش او نواخت .

دراین‌هنگام کودك خردسالی که در کنار پدر و مادرش نشسته بود رو بمادرش کرد وگفت:

-چرا این ستاره هم مانند شما که به سیلی پدرم جواب میدهید به سیلی دراین هنگام کودك خردسالی که در

## ماشین ترجمه

عده‌ای‌ازدانشمندان‌روسی یك ماشین ترجمه اختراع کرده‌اند که از زبان روسی بزبان انگیسی ترجمه مینماید.

البته این ماشین فقط مسائل‌صنعتی را ترجمه میکند و هنگامیکه آنرا در ترجمه مقالات ادبی و شعر بکاربردند، نتیجه‌ای نگرفتند .

## زبان خارجی

اولی -چرا همسایگان مازبان فرانسه یاد میگیرند

دومی -برای اینکه بتوانند با بچه‌ای که از شیرخوارگاه تحویل گرفته‌اندو بفرزندی قبول کرده‌اند ، بعدا فرانسه صحبت کنند .

## دستگیری قاچاقچی بین‌المللی

چند روز پیش پلیس جنائی لبنان یك قاچاقچی بین‌المللی‌مصری بنام‌عبدالله حاج عطیه را که ٤٦ سال داشت دستگیر کرد .

وی متهم است که کالای‌قاچاق در کشورهای خاور میانه بخصوص مصر حمل و نقل میکند .

باند قاچاقچی مزبور چند ماه قبل‌در مصر کشف‌واعضای آن‌دستگیر گردیدند ولی وی موفق‌شدکه رارکند وبیونان برود وچند روز قبل هنگامیکه وارد لبنان شد دستگیر گردید .

## پاسخ ادیسون

زن بسیار ثروتمندی ضیافتی‌بافتخار توماس ادیسن مخترع معروف بر پا ساخت و عده‌ای‌از رجال را درآن‌دعوت کرد .

درابتدای ضیافت زن مزبور نطقی‌ایراد کرد وضمن ستایش از خدمات ادیسن ازاختراع دستگاه گوینده تعریف‌نمود. آنگاه ادیسن برای تشکر از اوپشت تریبون رفت و گفت:

-از خانم که چنین ضیافتی برای من برپا ساخته کمال تشکر را دارم . خانم در نطق خود گفتند که من‌مخترع دستگاه گوینده هستم .در صورتیکه مخترع‌این دستگاه خداوند میباشند و من فقط طریقه‌ای پیدا کرده‌ام که در صورت احتیاج این دستگاه را ساکت کنم .

# جدول

## کلمات متقاطع شماره ۱۶۹۳

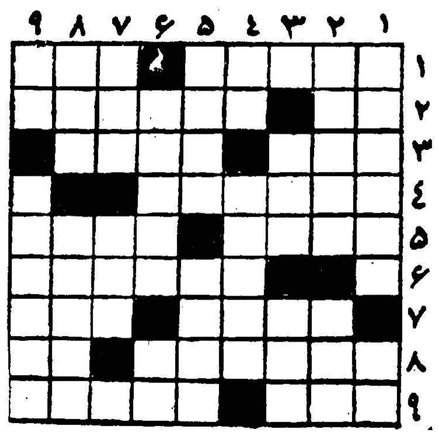

افقی :

۱- یك درجه مادون سرباز یکم - معمولا در کنارش حریف راآسان‌تر میشود لنك کرد ۲-واحد سطح- با همه الفتی که‌باآب دارد نسب از آفتاب برده است ۳- اهلی- فراوانی ٤ - باید بالادستی باشد تاوجود او معنی پیدا کند ٥-پهلوان معروفی که نقطه ضعف او در پاشنه پایش بود - وقتی اصلی از کار افتاد بسراغ آن میروند ٦- از کشور های آمریکائی ۷- وسیله‌ای برای توزین - نرم ۸- وقتی هیچ کاری‌از دست نیاید بدین‌وسیله دق‌دلی را خالی می‌کنند - از آن طرف به‌آسمان بالامیرود ۹- خدارحمتش‌کند ! - گناهان

عمودی : ۱- سرگذشت او بعد از کتاب های‌مذهبی پرفروش ترین کتاب جهان بوده‌است درکشیدن همان‌وخرقه تهی کردن‌همان ۲- کاری که معمولا باید مقابل آینه انجام داد- درمدرسه شست را بعلامت آن نشان میدهند ۳- قسمتی از جهاز هاضمه -دهنده‌اش فراوان است اما کیست که واقعا بپذیرد ودر گوش گیرد ٤ - حرف آخر - قلب چون آینه‌دارد ٥- اگر مربوط به‌مرده باشد از آثار گوگول است - ستارگان ٦- دوبهم‌زنی - پول خارجی ۷ - آپیس از همه معروفتر بود - حرف گوژپشت ۸- از آهنگ‌سازان آلمانی -مجمع وانجمن ۹- از اعداد - معمولا بیش از طرفین دعوا کتك میخورد .

## حل جدول شماره ۱۶۹۲

افقی : ۱- آتش بس - چاپ ۲- سو - افسانه ۳- بخت‌جوان ٤-خال-هده٥- رویا - هسته ٦- خم -درم۷- استفاده ۸-گماشته- پی۹- هاج -منقاش .

عمودی : ۱- استخر - آگه ۲- تو - او - سما۳- بلی-تاج ٤-باغ‌اخفش٥-سفته-ماتم٦- سجده -دهن۷- چاو - سده ۸ - انا-تر- پا۹- پهن -همریش .

## تشکر و سپاسگزاری از بیمارستان مهر

وظیفه خود میدانم که‌از کارکنان‌بیمارستان‌مهر بویژه‌جناب آقای دکتر ریاحی که در موقع بستری شدن اینجانب نهایت لطف و محبت مبذول فرمودماند تشکر نموده و توفیق همگی را از درگاه خداوند متعال مسئلت نمایم

ابوالفضل چراغچیان


بزودی
مجلل ترین سینمای پایتخت
سینما میامی
میدان شهناز
آ-۳٤۸۳۰

شعرا و خطبا را کجا میتوان یافت
روز یك شنبه ٦ بعد از ظهر در انجمن ادبی نصر خیابان امیریه جنب انتظام السلطنة محل دبیرستان شاه عباس کبیر

الکتر و موتور
پارتی جدید الکترو موتور
«محصول کارخانجات وستینگهاوس امریکا»
بقدرتهای ½ - ¾ - ¾-۱ - ۱½ - ۲ - ۳ و ٥ اسب
قابل تنظیم برای ۱۱٥ یا ۲۳۰ ولت
با ۱٤۲٥ دور ٥۰ سیکل رسید
شرکت سهامی ایران‌تکنو- خیابان تخت جمشید
بین روزولت وبهار- ساختمان ایران تکنو
تلفن ٦۲۸٦۳ تا ٦۲۸٦۷

۲۱ آذر روز پر افتخار ایران
جناب آقای دکتر سیدحسن‌امامی (امام‌جمعه تهران)
جواهری مظفر را رسما افتتاح فرمودند
جواهری مظفر چهارراه لاله‌زار - مرتضی مظفریان
آ-۳٤٥۲۲ ۱-۳

برای شب‌نشینی ژانویه آماده شوید
کلاسهای رقص مادام سینه‌کوئه همه روزه صبح وعصر رقصهای‌مدرن و چاچای جدید وبالت بچه‌هارا درمدت کوتاهی تعلیم میدهد .
شاهرضا بین ایرانشهر وفرصت کوچه رفعت‌جاه
آ-۳٤۷۱۸

تعیین نرخ ماهی
باطلاع عموم اهالی تهران میرساند ماهیهائیکه در روی‌کامیونهادر خیابانهای شهر بفروش میرسد و دارای تابلو های فروش ماهی میباشد تعلق بشرکت سهامی شیلات ایران داشته وبا ماهیهائیکه در دکاکین اسلامبول ( پاساژ گوشت مغازه اسکوئی پاساژ مرکزی مغازه تیموریان پاساژ پروانه مغازه ابراهیم و سوپر مارکت و مغازه مونوگرام واقع در خیابان تخت جمشید ) بفروش میرودهیچگونه تفاوتی از حیث بهاءندارد- نرخ ماهیهای فروش در معابر و فروش در مغازه ها تا اطلاع ثانوی بقرار زیر است :

| | |
|---|---|
| ماهی سفید ممتاز دانه ای | ۵۰ ریال |
| ماهی سفید درشت دانه ای | ٤۰ ریال |
| ماهی سفید متوسط دانه ای | ۳۰ ریال |
| ماهی سفید ریز دانه ای | ۲۰ ریال |
| ماهی کفال درشت دانه ای | ۱٥ ریال |
| ماهی کفال متوسط دانه ای | ۱۰ ریال |
| ماهی کفال ریز دانه ای | ٥ ریال |

شرکت سهامی شیلات‌ایران
آ-۳٤۳۲٦
۱-۱۰

اطلاعات اقتصادی

## طرح یك میلیارد دولاری
### برای استفاده از آب رودخانه‌دوس

درروزهای آخر شهریورماه سال جاری یکی‌از اختلافات بزرك هندوستان و پاکستان با انعقاد قرار داد مربوط باستفاده از آبهای‌رود اندوس حل شد .

این قرار داد بمنظور عمران و آبادی و تهیه، وسائل معیشت ۵۰ میلیون نفر از اهالی دوکشور که درمسیر وآب خورروداندوس‌که یکی از بزرگترین رودهای جهان است منعقد گردید .

سطح کشتزارهائی‌که از این رود مشروب میشود سی میلیون جریب میباشد که از سطح کشت مصر وسودان که از رود نیل مشروب میگردد بزرگتراست. بعد ازجدائی هندوستان وپاکستان برسراستفاده از آبهای رود اندوس اختلافاتی بوجود آمد زیرا هندوستان در قسمت بالای جریان آب قرار داشت و پاکستان در قسمت پائین در نتیجه محرومیت پاکستان از آب مزبور موجب ناراحتی واختلاف شده بود .

برای اولین باردر سال ۱۹۵۱ داوید لیلینتال رئیس هیئت‌مدیره سازمان عمرانی دره تنسی پیشنهاد تقسیم آب مزبور را براساس یك برنامه عملیات عمرانی نمود این پیشنهاد مورد توجه بانك جهانی قرار گرفت وبه دودولت پیشنهاد شد که آنرا مورد توجه قرار دهند .مدت چهارسال اختلاف نظرهای دودولت مورد مذاکره وسیع کارشناسان قرار گرفت سرانجام توافق نهائی در مورد ، نحوه تقسیم آب پیدا شد وقرار شدکه آبهای سه رود که در قسمت شمالی مرزپاکستان در خاك هندوستان‌قرار دارد ، جریان آزاد بطرف پاکستان داشته باشد

برنامه عمرانی‌حوزه رودانوس قریب ۱۰۷۰ میلیون دلار هزینه دارد که در حدود ۸۷۰ میلیون دلارآن در پاکستان و ۲۰۰ میلیون آن در هندوستان خرج خواهد شد .

در عملیات عمرانی مزبور تقسیم آب رودها با احداث سدها ویك رشته کانال و مخازن و تهیه وسائل لازم برای آبیاری دردو کشوروزه کشی زمینهای باطلاقی احداث مسیل و نهرهای مختلف انجام میگیرد.

برای انجام برنامه مزبور در حدود ۷۰۰ میلیون یارد مکعب خاك برداری و حفاری خواهد شد و ۳۵۰ هزار تن آهن‌وفولاد بمصرف خواهد رسید ویك میلیارد آجر وکاشی مورد نیاز خواهدبود ازجمله تاسیساتی که در پاکستان بوجود خواهد آمد عبارت ... از ۴۰۰ میل کانال‌خواهد بودکه‌بظرفیت ۱۴ میلیون جریب پاآب وهمچنین دومخزن بظرفیت ۹میلیون جریب پاوتاسیساتی برای ۳۰۰ هزار کیلوات برق واحداث سه‌سد است

ازجمله تاسیساتی که در هندوستان بوجود خواهد آمدیك سد بزرك بظرفیت ۵ره میلیون جریب پاونیروی برق تا۲۰۰ هزار کیلوات است هزینه‌های فوق را دول زیر باکمك بانك جهانی تامین میکنند هندوستان ۶۴ میلیون لیره انگلیسی استرالیا ۶میلیون و۹۶۵ هزارلیره استرالیائی کانادا مبلغ ۲۲ میلیون دلار کانادائی آلمان۱۲۶ میلیون‌دویچ مارك زلاند جدید یك میلیون لیره زلاندجدید . بریتانیا ۲۰ میلیون و ۸۶۰ هزارلیره انگلیسی وام آمریکا به‌پاکستان ۷۰ میلیون دلار وام بانك بین المللی به پاکستان ۸۰ میلیون دلار سهم نقدی پاکستان۴۴۰ میلیون لیره علاوه براقام فوق ارقام زیر به روپیه پاکستانی برای مصرف عملیات عمرانی پاکستان در اختیار صندوق گذارده خواهد شد. سهم دولت امریکا به روپیه معادل ۳۳۵ میلیون‌دلارسهم دولت پاکستان ۹ میلیون و۸۵۰ هزار لیره .

کلیه وجوهی که در اختیار صندوق مشترك خواهد بود بالغ بر ۸۹۴ میلیون دولار میشود .

## خرید شرکتهای عامل نفت از خارج کاهش میيابد
### صنایع داخلی میتوانند بخوبی احتیاجات مردم ومؤسسات مختلف‌کشوررا‌تامین‌کنند

شرکت ملی نفت و شرکت های عامل تصمیم گرفته‌اند تا آنجا که ممکن است از ورود کالا های خارجی خودداری نمایند کالا های داخلی را جانشین آن سازند تابدین ترتیب درآمد بیشتری‌نصیب کشورو صنایع آن بشود .

شرکت های عامل نفت و شرکت ملی نفت‌هرسال بسیاری ازاحتیاجات خود را از خارج تهیه میکنند وبهای آنرا نیز به‌اوز میپردازند ول ی‌ازیك سال قبل شرکت های نفت در حدود پانصد میلیون ریال از کالا های‌مورد احتیاج خود رادرداخله تهیه‌کرده‌اند و چون بهای آن بارز پرداخت شده وضعی نظیر صادرات داشته است.

برای آنکه صنایع داخلی بتوانند کالاهائی را که شرکت های عامل‌نفت احتیاج دارند با قیمت مناسب‌وقابل رقابت با محصولات مشابه خارجی تهیه کنند دولت در نظر دارد که مواد اولیه نوع کالا هارا که بشرکت های مذکورفروخته‌میشود ازپرداخت حقوق و عوارض گمرکی معاف‌سازد.

بطوریکه مقامات وزارت صنایع و معادن اظهار میدارند بعد از آنکه وزارت صنایع از طریق پرداخت‌وام به‌تاسیس کارخانه های جدید کمك نمود واکنون به کمك خود از طریق ایجاد شرایط مساعد برای فروش محصولات کار خانه ها ادامه میدهد وطبیعی است‌که صنایعی میتوانند‌از این کمك استفاده کنند که در فکر تهیه محصولات مرغوب قابل‌رقابت بامحصولات مشابه خارجی باشند و بهای مصنوعات آنها گرانتر از مصنوعات خارجی نباشد . بخصوص که از طریق مالیات گمرکی وسود بازرگانی نیز صنایع داخلی حمایت میشوند .

شرکت ملی نفت جهت خرید مصنوعات داخلی با وزارت صنایع همکاری نزدیك دارد .

باوزیر پاکستان

## مبادله کالا بین ایران و پاکستان مورد مذاکره قرار گرفت

امروزیکی ازاعضای هیات‌اعزامی به کنفرانس بین المللی بازرگانی کراچی در مورد مذاکره با مقامات پاکستانی به خبرنگار ما گفت ، هیات در مدت اقامت یك هفته خود درکراچی‌از وزیربازرگانی پاکستان ملاقاتی بعمل آورد در این ملاقات مناسبات بازرگانی دو کشور مورد مذاکره قرار گرفت در حال‌حاضر وضع مبادله اجناس بین ایران و پاکستان چندان خوب نیست در ملاقات مزبور بازرگانان ایرانی اظهار علاقه به توسعه روابط‌مزبور نمودند در پاکستان و همچنین‌ایران اجناس زیادی که مورد احتیاج طرفین باشد وجود دارد که متاسفانه مدتی است امکان صدور آن بدو کشور از بین رفته از چندی قبل چطائی هندوستان بازار ایران را تصرف کرد در حالیکه معمولا چطائی از پاکستان بایران می آمد

وزیر بازرگانی اظهار امیدواری‌کرد که این وضع تغییر کند و روابط بازرگانی‌وسیعتربین ایران‌وپاکستان فراهم شود و حتی اظهار داشت که برای این امر هیاتی مامورخواهد شد که بایران آید وی‌گفت اگر لازم باشد شخص خودم که علاقه وافری بایران دارم برای موافقت در امر بایران خواهم آمد .

پاکستان در حال توسعه ورشد اقتصادی است همه تلاش دولت اینستکه ارزکافی برای احتیاجات خودبدست آورد چطائی‌و کالا هائی نظیر آن در حقیقت منبع مطمئن و بزرك ارزی آنکشور محسوب میشود . بهمین علت‌با صدور پایاپای آن و یا مبادله اجناس بدون ارز موافقت ندارد و مشکل توسعه بازرگانی ماهم همین است .

مقام مزبور گفت در کراچی ما شاهد قناعت عجیب پاکستانیها در مصرف کالا های خارجی بودیم و ما که از در آمد ارزی بیشتری بهره‌مندیم مشکلات بدست آوردن ارز را درك نمیکنیم .

معاون وزارت خارجه انگلیس هنگام افتتاح کمیته اقتصادی سنتو گفت:

## فعالیتهای سنتو روز بروز توسعه می‌یابد
### دولت انگلستان برای پشتیبانی ازفعالیت‌های سنتو وطرحهای منطقه‌ای سازمان پیمان مرکزی تاآنجاکه ممکن است فعالیت میکند

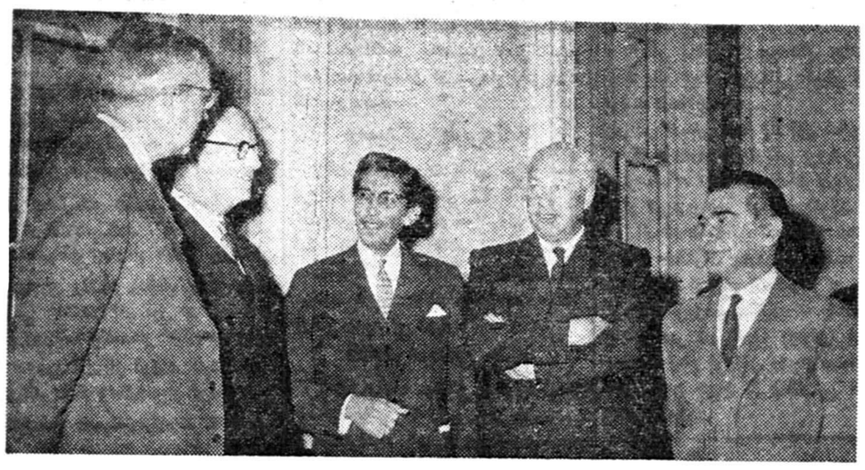

روسای هیئت های دول عضو سنتو که درکمیته اقتصادی پیمان سازمان مرکزی در لندن شرکت کردند. از چپ‌براست : «جوزف گادبر» معاون وزارت خارجه انگلیس ،«سرپاتریك‌ریلی» معاون‌وزارت‌کشورانگلیس، «تورگوت آیتونك» مدیر کل اقتصادی وزارت خارجه ترکیه ، «کستلی» معاون دبیر کل سنتو و مهندس هوشنك سمیعی معاون وزارت پستو تلگراف ایران.

لندن ـ پیشرفت های مهمی که در زمینه مسائل علمی ، کشاورزی و بهداشتی نصیب کشور های عضو سازمان دفاعی مرکزی (سنتو) گردیده در جلسه افتتا حیه کمیته اقتصادی سنتو در لندن مورد توجه و اشاره «ژوزف گودبر» معاون وزارت خارجه

بقیه در صفحه ۱۰

## ورودوخروج کشتیها

*کشتی هلندی«لوترکوك»تجارتی روز ۲۱ر۹به بندر بوشهر وارد شد.

*کشتی‌تجارتی «نگارستان»انگلیسی روز ۲۱ر۹ از بندر بوشهر خارج شد .

## مزایده ومناقصه

* ژاندارمری کل کشور خرید ۸۷۴ صندوق جای‌دارو تا ۸ر۱۰ر۳۹

* راه آهن دولتی ساختمان‌واگن خانه خرمشهرباخرپای فلزی تا ۱۹ر۱۰ر۳۹ .

* اداره کل گمرك خرید چهار هزار متر قفسه فلزی و تهیه ونصب آن تا ۳۰ر۹ ر ۳۹

* راه آهن دولتی ایران خرید دویست متر مربع شیشه خارجی به ابعاد مختلف تا ۱۳ر۱۰ر۳۹ .

## شرکت

*شرکت تولیدی کمند بامسئولیت محدود برای تولید و پخش مواد سر شوئی‌با سرمایه دویست وپنجاه هزار ریال بمدیریت آقای فرهاد هرمزی و بانو پری هرمزی تشکیل شد .

* سرمایه‌شرکت صادراتی حق پناه با مسئولیت محدود از سیصد هزار ریال به هفتصد هزار ریال افزایش‌یافت همچنین‌سرمایه‌شرکت زنك با مسئولیت محدوداز مبلغ‌هفت میلیون و پانصد هزار ریال به ده میلیون ریال افزایش پیدا کرد .

## مضیقه پولی بانك رهنی

امروز کسب اطلاع شد که بانك رهنی تا مدت نامحدودی‌از دادن وام خودداری خواهد کرد چون اعتبارات جاری در مقابل درخواست های وام کفاف‌نمیدهد واز طرفی بانك فوق بعلت ساختمان محل جدیدمقادیرزیادی خرج نموده و اکنون بانك به جمع آوری اقساط اعتبارات پرداختی مشغول است تا با دریافت این وجوه اعتباراتی‌که از خارج کسب‌خواهد‌نمودبتواند در آینده نزدیکی به تقاضا های وام جواب مساعد دهد . اکنون بانك رهنی مشغول مطالعاتی است تا بتواند با شرائطی اعتباراتی از دستگاه های مختلف خارجی کسب‌نماید ولی فعلا که دچار مضیقه پولی است نمیتواند بدرخواستهای‌وام ترتیب اثر دهد .

## شرکت بارو کشتیرانی سومین سال فعالیت خود را آغاز میکند

شرکت بارو کشتیرانی یکی از موسسات بزرگی است که در کار پیشرفت اقتصادیات کشور ببازرگانان ایرانی خدمات شایسته‌ای میکند. این شرکت در طی۲۰ سال از آغاز فعالیت خود شعب مختلفی در جلفا تبریز بندر شاهپور خرمشهر و اصفهان دائر کرده و بادردست داشتن نمایندگی هائی از بزرگترین کمپانی های حمل و نقل دنیا بنوبه خود مشکل اساسی بازرگانی را در کشور ما حل کرده و یقین است‌سومین سال فعالیت خودرا نیز با موفقیت ادامه خواهد داد .

## جهان اقتصاد

### ۳۳ر۷میلیون روپیه برای کارخانه شیر پاستوریزه

هفته گذشته رئیس جمهوری‌هند بزرگترین و جدیدترین مرکز تهیه شیر و لبنیات پاستو ریزه را که ساختمان آن اخیرا در هند تمام‌شده بود در نزدیکی دهلی افتتاح کرد.

این مرکز ۳۳ر۷ میلیون روپیه خرج برداشته و در حومه پایتخت قرار دارد .

وزیرخواربارو کشاورزی‌هنگامیکه دراین باره سخن‌میراند گفت‌ایجاد این مرکز نمونه‌ئی ازمساعی کلی ملی ماست برای سپبود بخشیدن بوضع تغذیه عمومی در برنامه پنجساله دوم دوازده طرح مشا به همین مرکز درنظر گرفته شده‌بود که‌همگی روبه اتمام است هر یك ازاین مراکز میتواند ۳۶ هزار من شیر در روز تهیه کند . بعلاوه‌قرار است که۵۳مرکز جدید طبق‌برنامه سوم بوجود آید . اقداماتی که جهت‌تهیه این‌قبیل مراکز دربرنامه سوم صورت میگیرد بیش از ۳۷۰ میلیون روپیه خرج خواهد داشت.

### نفت شوروی درهند

وزیر معادن و نفت هند درمجلس صنای هند در پاسخ سئوالی که راجع به نفت بعمل آمده بودگفت پیشرفت فروش نفت چراغ که از روسیه حمل شده رضایت بخش است . چندی قبل به علت تقلیل قیمت ها از طرف کمپانی های غیر دولتی نفت اشکالاتی پیش آمد و فروش نفت شوروی موقتا متوقف گردید . ولی پس ازآنکه باردیگر بازار ثابت شد فروش آغازگردید

وزیر مزبور بعد اضافه کرد شرکت نفت هند محموله اولین نفتکش روسی را در اواخراوت گذشته تحویل گرفت و در انبار های بزرك نفت در بمبئی تخلیه کرد .

دومین نفت کش روسی در ماه نوامبر رسید و برای آنکه جای کافی جهت تخلیه نفت آن حاضر باشد نفت یکی از انبار ها به کوچین انتقال داده شده . مرکز عمده انتقال نفت به استان کرالا و نواحی اطراف آن است .

## بهای محصولات کشاورزی کشور

بهای متوسط عمده فروشی انواع محصولات کشاورزی‌درتهران‌وشهرستان ها تاآخرین گزارش رسیده بدینقرار می‌باشد :

گندم : تهران کیلوئی ۶ر۲ ریال اهواز ۶ر۲ بروجرد ۶ر۲ اصفهان ۵ر۹ کرمانشاه ۵ر۷ رشت ۷ر۲ ساری ۵ شیراز ۶ زاهدان۶ر۴ (ساری ارزانترین و اهواز ورشت گرانترین نرخ)

برنج صدری : تهران کیلوئی ۲۱ ریال اهواز ۲۳ بروجرد ۲۴ اصفهان ۱۶ کرمانشاه ۲۲ رشت ۱۹ ساری ۱۷ زاهدان ۲۸ (اصفهان ارزانترین‌وزاهدان گرانترین‌نرخ) .

پنبه‌بومی : تهران کیلوئی ۳۵ ریال اهواز ۳۲ بروجرد ۴۸ اصفهان ۳۵ کرمانشاه ۴۴ زاهدان ۵۰ (اهواز ارزانترین و زاهدان گرانترین‌نرخ)

مغزبادام‌شیرین: تهران کیلوئی۸۲ریال اهواز ۸۰ بروجرد ۷۵ اصفهان ۸۲ شیراز ۷۰ (شیراز ارزانترین و تهران و اصفهان گرانترین‌نرخ) .

پشم‌ناشور الوان : تهران کیلوئی ۴۵ریال اهواز ۴۹ بروجرد ۶۳ اصفهان ۵۹ کرمانشاه ۶۵ شاری ۵۵ شیراز۳۸ زاهدان۵۷(شیرازارزانترین‌و کرمانشاه گرانترین نرخ)

روغن (حیوانی): تهران کیلوئی ۱۷۱ ریال اهواز ۱۵۷ بروجرد ۱۶۰ اصفهان ۱۶۹ کرمانشاه ۱۶۰رشت۱۶۷ شیراز ۱۶۲ زاهدان۱۲۰(زاهدان ارزان ترین وتهران گرانترین نرخ)

تخم‌مرغ : تهران دانه‌ای ۳ر۴ ریال اهواز ۲ر۵ بروجرد ۲ر۲ اصفهان ۲ر۴ کرمانشاه ۲ر۵ رشت ۳ ریال (بروجرد ارزانترین وتهران گرانترین‌نرخ).

## بازار ارز و مسکوك

بازار مسکوك طلا عادی است وقیمت ها مطابق روز گذشته است .

بازار ارزامروز از روزهای قبل بهتر بود و معاملاتی صورت گرفت زمینهٔ انواع‌ارزهای‌اسکناس‌دروپیهٔ هندوستان کم است فرانك فرانسه نقد ۵ ریال ترقی کرد - بهای انواع ارز در بازار آزاد تا آخر وقت روز گذشته بدینقرار بود .

دولار نقد ۵۰ر۸۱ ریال تلگرافی ۸۱ ریال پستی ۵۰ر۸۰ ریال پوند اسکناس ۲۳۵ ریال تلگرافی ۲۲۷ ریال پستی ۵۰ر۲۲۶ ریال مارك اسکناس ۲۰ ریال حواله ۲۵ر۱۹ ریال فرانك فرانسه اسکناس ۱۷۵ حواله ۱۶۸ ریال هزار لیرایتالیا نقد ۱۳۰ ریال حواله ۱۳۰ ریال فرانك سویس نقد ۲۵ر۱۹ ریال حواله ۹۰ر۱۸ ریال لیرهٔ ترك اسکناس بزرك ۵۰ر۶ ریال حواله ۷ ریال روپیهٔ پاکستان ۱۲ ریال روپیهٔ هندوستان ۱۳ ریال .


**لطفا یادداشت فرمائید**

**سرویس مجهز جنرال همیشه برای نصب «تعمیر» دادن هرگونه اطلاعات و راهنمائیهای لازم درمورد بخاری وآبگرم‌کن‌های جنرال آماده بخدمت است**

**آدرس ـ شاهرضا خیابان دبیرستان البرز ـتلفن۴۷۴۸۹**

ـ۱ـ

آ ـ ۳۴۸۱۸



**همه‌رقم ماشین‌آلات جوشکاری ـ کمپرسور ـکامیون ـ جرثقیل ـ موتور برق ـ ماشین‌آلات ساختمانی ـ لوازمات یدکی ولوله‌کشی ـ تراکتور کاترپیلار D6 موجود درصورت احتیاج به‌خیابان تخت‌جمشید شماره ۳۱۶**

**شرکت ایران‌کن ویا به‌تلفن‌های ۴۴۳۰۶ و ۴۴۶۹۱ مراجعه فرمائید**

آ ـ ۳۴۷۹۰



**مژده بدارندگان شوفاژ سانترال**

کارگاه فنی الکترو شوفاژ تحت نظر متخصصین آزموده با تضمین کافی آماده برای نصب و تعمیر و سرویس شوفاژ سانترال های شما می باشد .

خیابان قوام السلطنه تلفن ۶۳۳۴۰



**قابل توجه بازرگانان و واردکنندگان ماشین‌های صنعتی و آهن**

بنگاه عدل فولاد واقع درخیابان قزوین چهارراه عسگری که دارای انبارهای سرپوشیده متعدد ومجهز بتمام وسائل حمل و نقل می باشدمطمئن‌ترین انبارجهت‌کالای شما بوده ورضایت‌شمارا ازهرجهت تامین مینماید.

بنگاه عدل فولاد تلفن ۲۱۹۰۶ ـ حاج محمد پیش‌بین

آ ـ ۳۰۰۷۹



**آگهی دعوت مجمع عمومی فوق‌العاده شرکت سهامی صفحات فلزی ایران**

از عموم صاحبان سهام شرکت سهامی صفحات فلزی ایران بدین وسیله دعوت میشود که ساعت ۱۰ صبح روز جمعه دوم دیماه ۱۳۳۹ با در دست داشتن برك سهام یا رسید آن در دفتر شرکت واقع درخیابان شمیران روبروی بی‌سیم خیابان ارفع شماره ۱۶ حضور بهمرسانند .

دستور جلسه : اصلاح مواد اساسنامه

اتخاذ تصمیم نسبت بازدیاد سرمایه یا انحلال شرکت .

**هیئت مدیره شرکت سهامی صفحات فلزی ایرا ن**

آ ـ ۳۰۸۳۱



از عموم سهامداران شرکت تعاونی مصرف کارکنان اداره کل باربری دعوت میشود برای تشکیل مجمع عمومی عادی روز پنجشنبه اول دیماه ۳۹ ساعت ۱۵ در سالن باشگاه اداره کل باربری حضور بهمرسانند

دستور جلسه ـ تصویب ترازنامه هیئت مدیره و تجدید انتخاب هیئت مدیره مباشد .



**سرویس جدید حمل‌بار هوائی درطبقه ششم و هفتم تشکیلات شرکت سهامی بار و کشتیرانی دائر شد**

آ ـ ۳۴۵۸۶

نوشته: زهرا طباطبائی شهاب

# از خانواده باید شروع کرد

نقص و مشکلات کودکان و راه اصلاح آنانرا در خانواده و بعد در مدرسه و اجتماع میتوان پیدانمود .

مادران و پدران عزیز بایستی بفکر کودکان خودباشند .بروحیه آنان پی ببرند راستی و درستی را در نهاد آنان بودیعه گذارند. از اختلافات و نزاعهای خانوادگی دوری جویند زیرا بزرگترین علل فساد کودکان هم آهنگ نبودن خانواده است . وقتی کودکی صحیح العمل دارای روح و جسم سالم دردامان وپدر ومادر با صبر و حوصله پرورش یافت مدرسه میتواند به پیروی از اعمال آنان راه تعلیم و تربیت را بنحو احسن دنبال نماید آنوقت است که اجتماع هم خود بخود درست خواهد شد تا زمانی خانواده متعد وبردبار وجود نداشته باشد اصلاح اجتماعی میسر نیست .

برای اثبات این مدعا میتوانید مسابقه‌ای ترتیب دهید و از کودکان سئوال کنید از پدرومادر خود چه توقعاتی دارند آنوقت است که‌خواهید دید بیشتر خواسته‌های کودکان جهان از پدر و مادر ها شبیه بیکدیگر خواهدبود .

۱ـ دراکثریت قریب باتفاق خواهند گفت که مامان و پاپا باهم دعوا نکنند .

۲ـ بسئوالات مادرست جواب بدهند .

۳ـ مارا در انظار همسالانمان تحقیر ننمایند .

٤ـ بین بازی کودکان مداخله نکنند و آنها رابحال خود بگذارند.

روانشناسان معتقدند زدوخوردپدران ومادران ضربه بزرگی بروحیه اطفال وارد میسازد و آنها را نسبت بزندگی‌مایوس وروح وفا و صفا و صمیمیت رادر آنها خفه میکند کودکان وحتی برادر وخواهر ها را نسبت به یکدیگر حسودو بدرفتار رقابت پیشه و بدبین مینماید گاهی بین کودکان این قبیل پدرو مادر ها دچار انحرافات اخلاقی میشوند و از جاده راستی و درستی منحرف میگردند دراین سقوط فقط پدر و مادر مقصر است وبس .

مطالعات و آمارهای دیگر نشان میدهد که تمدن امروزی سهمی در عدم رسیدگی و مراقبت پدرو مادر باطفالشان داشته است و متاسفانه ناچارم عرض کنم که این عدم مراقبت در کشور ما بمراتب فراوانتر از کشورهای خارجی است .

مادریکه شب وروز بفکر مدپرستی آرایش و گردش باشد پدریکه مجبور است تمایلات همسرش را برآورد ویا دور از زندگی‌تفریحات دیگری دارد هرگز فرصت تفکر درباره کودکش را نخواهد داشت تاچه رسد باینکه چند ساعتی از شبانه روز را در فکر تربیت فرزندان خودباشد متاسفانه همین سهل انگاریها سبب شده از میزان تربیت کودکان کاسته شود واغلب کودکان بدون اراده در کوچه و خیابان سرگردان باشند .

موضوع دیگر که بزرگترین نقص اجتماعی امروزی است دیدن کودکان از فیلمهای مبتذل جنائی و عشقی است که باعث فساد آنان میگردد بطوریکه میدانیم در دنیای خارج سینما و فیلم مدرسه متحرك است کودکان از سنین کودکستانی تا عالیترین مراحل تحصیلی از طریق سمعی و بصری بوسیله اساتید که در ضمن ابراز عقیده در لباس افسانه ویاحکایت مناسب بافکر نونهالان وطن خود سطح فکر آنانرا بالا میبرند اکنون مایه امیدواری است که اداره محترم هنرهای زیبای کشور به پیروی از منویات شاهانه این دستگاه رابوجودآورده که امید میرود بانمایش دادن فیلمهای مفید این طریق راما نیز به‌احسن شقوق به‌پیمائیم .

درسال آینده مسیحی چه حوادث و وقایعی درجهان روی میدهد ؟

بزرگترین ستاره شناسان جهان بشما پاسخ میدهند :

# سال ۱۹۶۱ ، سال دختر است

همه چیز از هیچی

★ کندی با موانع زیادی روبرو میشود

★ درالجزایر جنك خاتمه مییابد

★ کندی و خروشچف ملاقات میکنند

# فرار از هالیوود

## عده زیادی ازهنرپیشگان وستاره‌های سرشناس هالیوود بسویس گریخته‌اند

یول براینر، ویلیام هولدن، اورسن ولز، ادری هیپبورن، برای همیشه درسویس اقامت گزیده‌اند . فرار هنرپیشگان بعلت مالیات‌های سنگین آمریکا وزندگی سطحی وجنجالهای هالیوود است

درارو‌پا وامریکا معمول است‌که هرسال در آستانه سال جدید مسیحی جراید پیشگوئی ستاره شناسان مشهور جهان‌راپیرامون وقایع وحوادثی که درسال‌آینده روی میدهد درج میکنند . امسال نیز با نزدیك شدن سال جدید مسیحی جراید اروپا پیشگوئی چندتن از ستاره شناسان نامی جهان را در باره وقایع وحوادث سال آینده درج کرده‌اند که در زیر بنظر خوانندگان محترم میرسد

بقیه در صفحه ۱۳

## کلئوپاتر کوچولو

چندی قبل که الیزابت تایلور یاملکه کلئوپاتر قرن ما بیمار بود شوهر او ادی فیشر برای سرگرمی لباس ملکه مصر را به تن لیزاختر الیزابت تایلور کرد و از عکاسان دعوت نمود تا عکسی از کلئوپاتر خردسال بگیرند .

پدر لیزا مایك تودشوهر قبلی الیزابت تایلور چند سال قبل دریك حادثه هوائی درگذشت ، الیزابت تایلور روز ۱۵ دسامبر برای شروع فیلم برداری از فیلم کلئوپاتر و همچنین برای آنکه نوئل را بالیزو دوپسرش که از ازدواج با میخائل ویلدرنیك شوهر اولش دارد بگذراند وارد لندن میشود .

## دنی روبن درفیلم «جدائی بعلت عشق»

سیریل فرنکل کارگردان‌مشهور انگلیسی بزودی فیلمبرداری از فیلم «جدائی بعلت عشق» راشروع‌میکند.

سیریل فرانکل ، دنی‌روبن‌ستاره مشهور فرانسوی را برای بازی در فیلم خود انتخاب کرده است .

## درسویس چه‌میگذرد

درسویس چه‌چیز جالبی وجوددارد که پیوسته هنرپیشگان وستاره‌های معروف از هالیوود میگریزند وبدان پناه می‌آورند . شاید علت خوبی هوا وزیبائی بی‌نظیر کوههای آلپ است که‌اکنون تعداد زیادی ازنام های مشهور هالیوود برای اقامت دائمی به‌سویس آمده‌اند.

درحال حاضر «یول‌براینر»،ویلیام هولدن، اودری هیپورن ،مل فرر، دیوراکر وسوفیالورن » یك جامعه کوچك در سویس تشکیل داده‌اند.

اگرچه عده‌ای از این هنرمندان

بقیه در صفحه بیستم

## هرگز برای بریژیت باردو خودکشی نمی‌کنم

این عکس میشل سوبو همکار تازه بریژیت باردو است که قرار است متفقا در فیلم «طوق گردن» بازی کنند .

میشل سوبو قبل از آنکه‌موافقت خود را برای شرکت در این فیلم اعلام کند بمخبرین جراید اظهار داشت در طول فیلم‌برداری هر عاشق بریژیت باردو نخواهم شد هرگز برای عشق او خود را برودخانه سن نمی‌اندازم .

تاکنون اکثر همبازیان بریژیت باردو در جریان فیلم برداری عاشق اوشده و جنجال های بزرك بر پا کرده‌اند از جمله ساشادیستل ژان شاریه و اخیرا سامی فری .

میشل سوبو بمخبرین جراید خاطرنشان نمود حتمامیتوانیدمطمئن باشید که من مانند سایرین‌بخاطر بریژیت باردو اقدام بخودکشی نخواهم کرد .

ستاره فرانسوی پذیرائی کنم .

سروینستون بزرگترین شخصیت زنده دوران وسخنران بسیارماهری است و دانیل داریو شخصیت شگفت‌انگیزی است که‌سرشار از هوش است.

بعنوان میهمان ، «ارنست‌همینگوی» نویسنده شهیر را بر می‌گزینم و امیدوارم‌اوروز اول سال بمنزل من بیاید .

همینگوی مردبزرك و نویسنده بزرگی است پدر من که نویسنده بود، براغلب ترجمه های آثار همینگوی به فرانسه ، مقدمه نوشته است. لکن جای تعجب است که‌من هرگز همینگوی را ملاقات‌نکرده‌ام «کنت‌مور» هنرپیشه معروف «انسان درماه »پاسخ داد که من مایلم از سروینستون چرچیل ودانیل داریو

## میمهمان روز اول سال؟

### ماری پیچ : جان کندی و خروشچف میلن دومونژو: مارلن براندو

چندروز پیش ،یکی از مجلات سینمائی ، بمناسبت نزدیك شدن سال مسیحی ، به‌عده‌ای ازستارگان وهنرپیشه‌های معروف‌مراجعه کرده واز آنها پرسید :«روز اول سال‌می خواهید چه‌کسی مهمان شما باشد تااز اوپذیرائی کنید »

«میلن دمونژو» خیلی‌ساده نوشت «من میخواهم مارلن براندو ، درروز اول سال مهمان من باشد .من‌تمام فیلم‌های اورا دیده ام و همیشه‌آرزو واشتیاق ملاقات و صحبت او را داشته‌ام »

ماری‌پیچ پاسخ داد که‌من بعنوان مهمان ،جان‌کندی رئیس جمهوری جدید آمریکا و نیکیتا خروشچف نخست‌وزیر شوروی را انتخاب می کنم .این دومرد ، درواقع امر بر زندگی ماکنترل‌دارند . من مایلم که‌آنهاروبروی من بنشینند وبدون آنکه کسی صورت جلسه مذاکرات رابنویسد ، بایکدیگر مذاکره کنند.

نورمن ویزدام نوشت که من تصور میکنم سال جدید فرصتی برای‌جمع آمدن افرادخانواده بدور یکدیگر است ومن مایلم که‌فقط از افراد خانواده خود پذیرائی کنم . برای همه آرزومند سال خوب و سعادت‌مندی هستم والسلام

«فرانسواپروو» پاسخ دادکه من

## صفحه چهار ساعته

در شهر گنور کی کنار رود ـ ولگا صفحه گرامافونی ساخته‌اند که بیش از چهار ساعت موسیقی پخش میکند .

این صفحه گرامافون درآزمایشگاه کنسرواتوار شهر گنورکی‌ساخته شده و برای تهیه‌آن از شیوه‌جدید صدا برداری یعنی از شیوه‌ایکه با برق و تلولوزیاد گرم میشوداستفاده شده . شیوه مزبور موجب میشود. صفحه با سرعت بسیار کم دور گردش کند .

زندگی و عشق من — بقلم سوفیالورن

# کارلو دنیای کاملا جدیدی در

# برابرم گشود

## دیروز امروز

اندام من در میان آب صاف وشفاف استخر در پرتو نور های مختلف بخوبی پیدا بود .از اینرو درسراسر جهان شایع شد که من در این فیلم برهنه شنا کرده‌ام . اما این موضوع واقعیت نداشت سراپای‌مرا لباس نازکی که هرنك پوست بدن بود میپوشاند پس از این فیلم یك تهیه کننده مجددا نام مرا تغییرداد. بنظر او اسم « سوفیا لازارد » برای من مناسب نبود . فکر میکردبهتر است نام دیگری که بیشترشباهت به اسامی اسکاندیناوی داشته باشد باید پیدا کند . سر انجام نام سوفیالورن را برای من انتخاب‌کرد و من تصور میکنم که این نام رااز اسم «مارتاتورن » ستاره سوئدی تقلید کرده بود.

از درآمد اولین فیلمی که درآن رل مهمی داشتم اولین اتومبیل‌خود را که یك « فیات» کوچك بود خریداری کردم و آنقدر از خرید این اتومبیل احساس غرور میکردم که شب و روز آنرا در خیابان های رم میدواندم . سپس در فیلم «زیبای ناپل »شرکت کردم . این فیلم در فستیوال فیلم های ایتالیا در لندن نمایش داده شد و در همین فستیوال بود که من به ملکه انگلستان معرفی شدم

ناتمام

# سیزدهمین ستاره

-۱۵۴-

خوشبختانه انگلیسها باین ناحیه دست‌اندازی نکرده بودندولی در تمام این مدت ویویان وهربرت در وحشت و اضطراب شدیدی بسر میبرده‌اند .

سلیا پس از آن که وارد سی‌گاردن شد نفس راحتی کشیدولی تمام فکر و خیالش نزد جیمی بود . ومیخواست هرچه زودتر بخانه خودش برود . تا آنموقع بلوود رانديده بود ولی هروقت به فکر این ناحیه میافتاد میدانست که کانون زندگی آینده‌اش در این محل قرار دارد .

ویویان خبر خوشی به تازه واردین داد : «لوك صحیح وسالم است ». لوك باگروهی از رفقایش توانسته بود خودرا بسلامت از ( مونکز کرنر ) نجات دهد .

«ویویان » این خبر راه سرمیز شام به گودفری و سلیا داد . گودفری پس از شنیدن خبر قرار لوك پرسید :

ـ مادر ، اطمینان دارید که لوك سالم است ؟

ـهیچ شکی ندارم ـ زیرا لوك پس از فرار از مونکزکرنر بدیدن من آمد .

ـمیتوانید بگوئید لوك چه روزی اینجا آمد ؟

ویویان پس از آنکه نگاه ملامت باری به گودفری انداخته گفت :

ـ همین چند روز پیش و دیگر حرف دراین باره نزد

فردای آن‌روز گودفری یکی ازاسبهای‌هربرت راسوار شد وبرای سرکشی بمزرعه برنج کاری در ناحیه سانتی رفت و خیال داشت‌چند روزی در آنجا بماند .

در مدت غیبت او کارگران کشتی را تعمیر کردند . پانزده روز تمام سلیا چشم براه بود و از دنیای خارج کوچکترین اطلاعی نداشت. در نتیجه تنفس هوای سالم و خوردن غذای کافی بتدریج نشاط اولیه خودرا باز میبافت و اگر خاطرش از طرف جیمی‌آسوده‌میشددیگر هیچگونه غصه‌ای نداشت .

پانزده روز پس از ورود سلیا به سی‌گاردن الیز و برتون نیز برای دیدن ویویان آمدند . همان روز پس از ناهار اهل خانه در بسالن جمع شده و مشغول صحبت گردیدند .برتون میخواست پیوسته حرف بزند . او از شکست شورش مردم چارلستون متاسف بود ولی مانند لویس عقیده داشت که شرائط کلینتون قابل قبول است زیرا متضمن صلح و حمایت برای تمام کسانی است که حاضرند در خانه های خود مانده وبشغل عادی خویشتن ادامه دهند . بروتون اضافه‌کرد که از طرف لوك نگران است زیرا کلینتون آشکارا اخطار کرده‌است تمام آنهائی که بر علیه نیروی پادشاه انگلستان اسلحه بکار برند بعنوان خائن دستگیر و مجازات خواهند شد و پس از آنکه سرش را بسوی ویویان برگردانید و توی چشم های او نگاه کرد گفت :

ـ مادر ممکن نیست از نفوذ خود استفاده کرد و لوك را مجبور کنید که اسلحه خود را بزمین بگذارد ؟ ویویان درحالیکه شانه های خودرا بالا میانداخت گفت :

ـ هیچکس نمیتواند لوك را تحت‌تاثیر قرار دهد .

باز بروتون به سخنان خود ادامه داد .

ـخواهش میکنم بپروسیله‌ای که شده به لوك اطلاع دهید که تارلتون در راس عده‌زیادی به تعقیب کسانی که هنوز سلاحهای خود را تحویل نداده‌اند بسوی کارولین جنوبی حرکت کرده است میدانید اگر لوك دستگیر شود ..... ؟

ویویان در جواب گفت :

ـ بروتون عزیزم ـ گفتم هیچکس نمیتواند لوك را از تصمیمی که گرفته است باز دارد . پس از گفتن این جمله روی خودرا بطرف پنجره برگردانید و مثل اینکه از تغییر دادن موضوع صحبت خوشحال است گفت :

ـ به بینم چه خبر شده مثل این که‌صدای‌پای‌اسب‌می‌آید؟

سلیا که نزدیك پنجره نشسته بود از جای خود بلند شد و فریادی از خوشحالی کشید و با عجله از اطاق خارج شد .

آفتاب در شرف غروب بود و انوار طلائی آن در نوك درختان چنار منظره بدیعی بوجود آورده بود . میلز و آموس سواره بطرف خانه پیش می‌آمدند .

سلیا دوان دوان از وسط چمنزار ها باستقبال آنها شتافت و میلز بمحض دیدن دختر جوان از اسب بزمین پرید و درحالیکه‌دست سلیا را در دست میگرفت گفت :

ـ « جیمی حالش خوب است » . سلیا از شدت خوشحالی‌سرخود را روی شانه میلز گذاشته و اشك شوق از دیده میریخت میلز به صحبت خود ادامه داد :

ـ جیمی هنوز اندکی می‌لنگد ولی حالش‌روز بروزبهترمیشود .

در « بلوود » همه صحیح وسالم هستند من آمدم تا شما را همراه خود بمنزل ببرم .

«شمارا بمنزل ببرم !

از شنیدن این حرف وجد و نشاط بی‌پایانی به‌سلیادست داد .

میلزبه سخنان خود ادامه داد :

ـچون کارجیمی در چارلستون است شمادر این شهر مسکن خواهید کرد ولی‌اطاق جیمی در «بلوود »همیشه دراختیارشماخواهد بود .میدانید آنجا منزل خانوادگی ماست .

پس‌از آن میلز نامه‌ای از طرف جیمی به‌سلیاداد که‌ازهر کلمه آن‌بوی عشق‌ومحبت بمشام میرسید جیمی نوشته بود باکمال اشتیاق بی‌صبری درانتظار دیدار نامزدش بسرمیبرد .

میلز تعریف کرد که‌جیمی وهمراهانش بسلامت به‌بلوود رسیده‌اند ومردم‌این شهر هنگام محاصره چارلستون زیاد در مضیقه نبودند . هربرت‌مایل بود که‌سلیا ومیلزچندروز دیگر در «سی گاردن » بمانند ولی میلز گفت که‌به‌جیمی قول داده‌است که‌زیاد درسی گاردن توقف نخواهدکرد باین جهت حداکثر تاسه روزباید به بلوود برگردند . سلیا از اینکه بزودی نزد نامزدش خواهد رفت بی‌اندازه خوشحال بود واز طرف دیگر گو اینکه هربرت وویویان کمال محبت‌رادر حق او بعمل می‌آوردند ولی احساس میکرد که بیش‌از حد معمول مهمان خانواده «لیسی »شده‌است ودلش میخواست هرچه زودتر زندگی خانوادگی خودرا آغاز کند .

بامدادان یکی ازروزهای‌ماه ژوئن که‌هوای‌سی گاردن‌لطافت‌مخصوصی داشت سلیا و همراهانش بار سفر بربستند وقرار شد بعداز ظهر آن‌روز بسوی «بلوود »حرکت کنند دراین سفر «لویس »و «ماج» هم چنین ماریتا وآموس مستخدم‌سیاه پوست همراه میلزوسلیابودند فاصله بین سی‌گاردن و بلوود در حدود سی‌میل بود واسبها با بارونه‌ای که حمل میکردند نمیتوانستند تمام این‌راه را یکسره به پیمایند .باین جهت قرار شد افراد قافله شب رادر شکار گاه هربرت بسر برده و صبح‌روز بعد بسوی بلوود براه افتند .

سلیا آن روزناهار کاملی خورد .ویویان هیچوقت برای صرف ناهار بسالن نمی‌آمد ولی‌افراد خانواده همه‌در این‌سالن جمع شده بودند . سلیا در حالیکه بااشتهای زیاد مشغول خوردن خوراك ماهی لذیذی بود مشاهده کرد که «هربرت لیسی » هیچ حرف نمیزند و برخلاف همیشه اوقاتش تلخ است .

دخترجوان سعی‌میکرد علت‌ناراحتی اورادرك کند ، آیا اتفاق تازه‌ای روی داده‌است ؟ چرا اینقدر گرفته و مضطرب است ؟ آیا ناراحتی هربرت ازاین نظر است که کلینتون اسلحه افراد اورا گرفته‌است ولی نه‌این امر نمیتوانست اسباب پریشانی خاطراوشود زیراذخیره تفنگهای هربرت دست نخورده مانده بود .

پس‌از صرف صبحانه میلز در حالیکه از پشت میز بلند شده‌بود گفت بهتراست هرچه زودتر براه بیافتیم دراین هنگام هربرت نیز صندلی خودرا کنار کشید واز جای خودبلند شد و گفت میخواهد موضوعی راباطلاع آنها برساند .

میلز وسلیا که‌از طرز حرف زدن هربرت دوچار ناراحتی شدیدی شده‌بود بدنبال او بطرف کتابخانه براه افتادند .

پس‌از آنکه همگی وارد کتابخانه شدند هربرت در رامحکم‌بست ویویان که به ندرت ازاطاق خودش خارج میشد نیز در آنجا حضور داشت .

هربرت بدون مقدمه آغاز سخن کرد و آهسته گفت : تصور میکنم همه شما میدانید که «لوك»همیشه بامادرش در تماس است .

شب گذشته لوك‌خبری‌فرستاده‌است که‌وظیفه خود دانستم‌باطلاع شما برسانم .

هربرت لحظه‌ای‌سکوت کرد . وپس‌از آن‌به‌سخنان خود ادامه‌داد: لوك اطلاع یافته‌است که کلینیتون فرمانده نیروهای انگلیسی مقررات مربوط به‌اسراء را نقض کرده‌است .

بشنیدن این حرف همهمه شدیدی درگرفت .

سلیا همچنان ساکت بود زیرا معنی جمله‌ای راکه هربرت گفت نفهمیده بود .

میخواست.زودتر این بحث تمام شود . دلش برای جیمی وبلوود پرپر میزد ولی‌مردهاکه‌معنی اظهارات هربرت رافهمیده بودند به بحث ادامه میدادند .

لویس با تعجب گفت :

## فعالیتهای سنتو

بقیه از صفحه ۸

انگلستان قرار گرفت .

معاون وزارت خارجه انگلستان بنمایندگان ایران ، پاکستان ، ترکیه و امریکا از طرف دولت انگلستان خوش آمد گفت :

وی سپس اظهار داشت‌که دوسال از آخرین بار که جلسه کنفرانس کمیته اقتصادی در لندن برپاشد میگذرددرآن‌وقت فعالیتهای‌اقتصادی سنتو تازه شروع شده بود . هم اکنون ما میتوانیم فعالیت های سنتو را در زمینه‌های اقتصادی در مدت دو سال گذشته مورد بررسی قرار دهیم.

هر سال که میگذرد ، سنتوفعالیت های خود را در زمینه های مختلف توسعه میدهد :

تاکنون سمینار هائی برای مذاکره در باره مسائل عمومی و تبادل اطلاعات فنی در باره مسائلی مثل کنترل مالاریا و تکنیك طرح برنامه های عمرانی تشکیل شده است .

سنتو در زمینه های عملی ، کشاورزی ، بهداشتی پیشرفتهائی کرده است .

کمیته فرعی بهداشت ، فعالیت های خود را توسعه داده و طرحهای مربوط به ایجاد یك مرکز آموزش کشاورزی در کرج (ایران) بزودی بموقع اجرا گذاشته خواهد شد .

«گودبر» گفت . توسعه فعالیت های سنتو نشانه آنست که فعالیت ما بطور سالم پیشرفت کرده است دولت انگلستان برای پشتیبانی از فعالیت های سنتو و طرحهای‌منطقه سنتو تا آنجا که ممکن است‌فعالیت خواهد کرد .

وی اظهار امیدواری کرد که کمك‌هائی که‌هیئت نمایندگی‌انگلستان درجریان مذاکرات کنونی اعلام‌میکند بنظر شرکت کنندگان و عده های واقعی بیاید نه توخالی .

**پاسخ نمایندگان**

روسای هیئت های نمایندگی در پاسخ های خود ایمان دولت های متبوع خود را به سنتو تاکید کردند وگفتند که سنتو نه فقط بلکه وسیله دفاع نظامی است بلکه مهمتر از آن وسیله ای‌جهت همکاری اقتصادی چند کشور در یکی از مهمترین مناطق جهان است سپس اولین جلسه کمیته بریاست «سرپاتریك دیلی» قائم مقام معاون وزارت خارجه انگلیس کارخود را آغاز نمود .

نوشته : دکتر طهمورث فروزین

## داروی صفرابر

از قدیم در ایران مردم شاه توت و آلبالو و آب سماق را صفرا برمی دانستند و از نظر طبی نیز امروزه ثابت شده که این ها همه جزء قوی ترین و نیرومند ترین مواد صفرابر بشمار میروند . اما برای آنکه شما بهتر بدانید کار مواد صفرابر چیست لازم است بعرضتان برسانم که‌غذاها و دارو های‌صفرابر وظیفه خاصی دارند وشما برای پی بردن باین وظیفه باید نخست با کیسه صفرا آشنا شوید . کیسه صفرا باندازه یك گلابی کوچك‌در سطح زیرین کبد قرار دارد و صفرائی که برای هضم غذا ها بخصوص مواد چربی از کبد تراوش میشود وارد این‌کیسه شده وذخیره میشود . کار کیسه صفرا علاوه بر ذخیره کردن این ماده آنست که درمواقع لزوم منقبض شده‌و محتوی خود رابه روده بریزد. بنا بر این اگر کیسه صفرائی خوب منقبض نشد و صفرای خود را داخل روده نریخت بنا بر این غذا ها خوب هضم نشده و عوارضی ایجاد می شود.

مواد صفرا بر موادی هستند که پس از خوردن باعث انقباض کیسه صفرا و در نتیجه خروج صفرا از کیسه صفرا میشود . یعنی شاه توت و آلبالو و چیز های صفرا بردیگر را میتوان مواد منقبض کننده‌کیسه صفرا نام نهاد . البته اگر کیسه صفرا بموقع و بخوبی منقبض نشود صفرای حاصله در درون کیسه‌مانده و باعث تورم کیسه میشود .

یکی از بهترین مواد صفرا بر سولفات دومنیزی و دیگری برك درخت « بولدو » است که هر دو بسیار ارزان قیمت هستند.

خوردن مواد و غذا های صفرابر برای کسانیکه‌یبوست ،سوءهاضمه، درد کیسه صفرا ، یرقان ، بی - اشتهائی ودرد شانه راست دارند بسیار مفید و موثر خواهد بود.

## کتاب خاطرات سلطان هالیوود

سلطان هالیوود باوجود شهرت بسیار و محبوبیت فوق‌العاده ای که داشت مردی خوددارو کم ادعا بود بطوریکه اکثر کسانیکه اورا از نزدیك میشناختند باین خصوصیت بارز وی پی‌برده بودند.

زندگی پرحادثه وسراسرماجرای کلارك گیبل از چندین سال باین طرف توسط خودش برشتهٔ تحریر درآمده وگواینکه جزعده معدودی از این اقدام گیبل اطلاعی نداشتند معذلك خبر آن بسرعت برق در آمریکا منتشر شد بطوریکه در زمان حیات وی چندین بار مجلات وروزنامه های کثیرالانتشار امریکا از او درخواست خرید وانتشارا نرا نموده بودند ولی گیبل باین‌امر راضی نشده بود.

بقرار اطلاع اخیرا بیوه کلارك گیبل طبق وصیت خود اوباکمپانی مترو‌تماس حاصل نموده و کلیه خاطرات رادر اختیار کمپانی مذکور گذاشته است . این خاطرات قریبا بصورت فیلمی روی پرده سینما خواهد آمد.

## بدهکار خوش‌حساب

شخص بدهکاری ضمن مجادله باطلبکار خود روباشخاصی که اطرافش ایستاده بودند کرد وگفت آقایان ملاحظه کنید این مردچقدر بی‌انصاف وناسپاس است. من دو- سال تمام است که از او یکهفته فرصت میخواهم که حسابش را تصفیه کنم واین مرد بی‌شرم‌قبول نمیکند.

## مادری‌که بچه‌هایش را بمرض خواب‌مبتلا کرده بود به‌یکسال زندان و ۵۰۰دلار جریمه محکوم شد

خانم «لیلیان‌فرانت‌آنتونیو» که چندی پیش برای جلوگیری از شیطنت دختر های کوچکش به آنهاداروی خواب آور خورانده بود و آنهارابمرض‌خواب مبتلا ساخته‌بود امروز در دادگاه محکوم شد.

دادستان در ادعانامه خود ذکر کرده است که این مادر دخترانش را بسرحد مرگ برده بودزیرا آنها مدتها بحال اغماء فرومیرفتند . هم‌اکنون‌این‌زن را تحت آزمایشهای روان پزشکی قرار داده‌اند .

قضات وی‌را به یکسال حبس و پرداخت ۵۰۰ دلار جریمه محکوم کردند «برنادت» و «وینتا» که به ترتیب سه و شش سال دارند مدتهاست که در بیمارستان بسر میبرند.


## هیجده سالگان

برنامه سینمائی اینهفته جوانان است که از ساعت هشت‌ونیم بامداد روز جمعهٔ ۲۵ آذر درسینما چارلی اجرا میشود.
خوانندگان عزیز مجله اطلاعات جوانان که شماره های مجله آنان به :
۲۰۰ - ۶۶۹ - ۱۱۹ - ۷۰۱ - ۳۱۲ - ۲۱۶ - ۱۱۵ - ۹۷۵ - ۴۴۵
ختم میشود برای دریافت‌کارت افتخاری ساعت هشت‌ونیم صبح جمعه بگیشه سینما چارلی مراجعه فرمائید . ضمنا با ارائه شماره همین هفته مجله به‌گیشه سینما چارلی از تخفیف مخصوص برای جوانان استفاده خواهیدفرمود.
**بلیط برای خوانندگان اطلاعات جوانان:لژ ۱۵ ریال ـ درجه اول ۱۰ ریال**



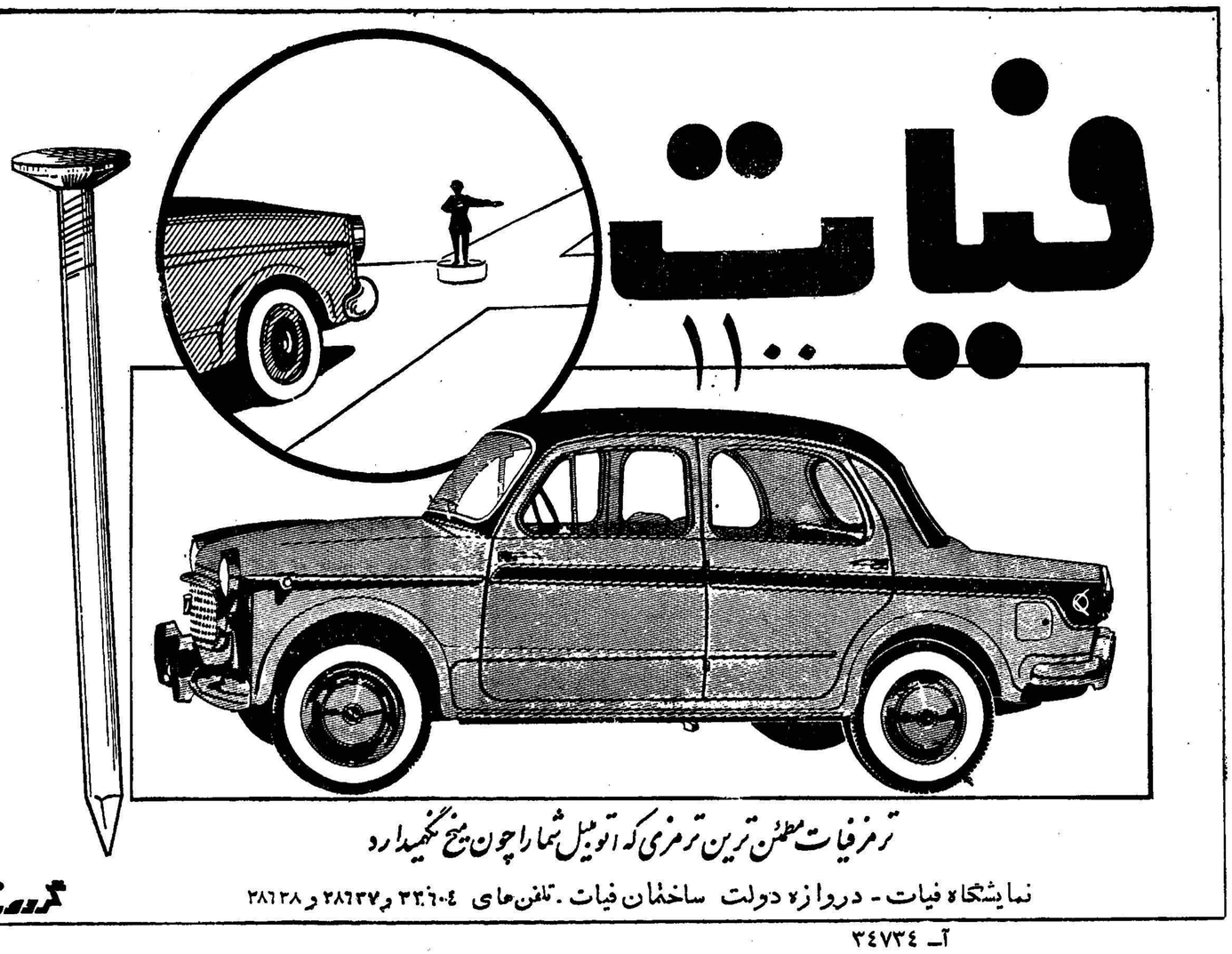

ترمزفیات مطمئن‌ترین ترمزی که اتومبیل شما راچون میخ نگهمیدارد
نمایشگاه فیات - دروازه دولت ساختمان فیات . تلفن‌های ۳۲۶۰۴ و ۲۸۶۳۷ و ۲۸۶۳۸
گروسنه
آ- ۳۴۷۳۴



## STRICK & ELLERMAN LINE

## خط کشتیرانی استریك و الرمن

**حالت‌کشتیهای استریك والرمن دربنادر ایران درتاریخ ۱۳ر۱۲ر۱۹۶۰**

| نام بندر | نام‌کشتی | تاریخ ورود تقریبی | تاریخ پهلوگرفتن‌وحرکت |
|---|---|---|---|
| بندرعباس | سیدبوری‌هیل | درحدود ۱۴ دسامبر | برای تخلیه به‌بندرخواهدرسید |
| | سیتی‌اف‌کلکته | درحدود ۲۴ دسامبر | » » » » |
| بوشهر | تانگستان | درحدود ۱۳ دسامبر | » » » » |
| | سیتی‌اف‌الی | درحدود ۲۱ دسامبر | » » » » |
| | مرگای | درحدود ۲۵ دسامبر | » » » » |
| | سیدبوری‌هیل | درحدود ۱۱ ژانویه | » » » » |
| بندرشاهپور | تانگستان | درحدود ۲۲ دسامبر | » » » » |
| | بالتستان | درحدود ۲۵ دسامبر | » » » » |
| | بلوچستان (دفعه‌دوم) | درحدود ۲۳ دسامبر | » » » » |
| | مرگای | درحدود ۱۰ژانویه۱۹۶۱ | » » » » |
| | نگارستان | درحدود ۱۲ ژانویه | » » » » |
| خرمشهر | تانگستان (برای‌بارگیری) | درحدود ماه دسامبر یاژانویه | برای‌بارگیری لیورپول ولندن و اون‌موت خواهد رسید |
| | بلوچستان | دربندر است | برای‌تخلیه‌درتاریخ ۹دسامبرپهلوگرفته |
| | گلن‌موری | درحدود ۱۵ دسامبر | برای تخلیه به‌بندر میرسد |
| | نگارستان | درحدود ۲۰ دسامبر | » » » » |
| | تانگستان | درحدود ۲۷ دسامبر | » » » » |
| | مرگای | درحدود ٤ ژانویه | » » » » |
| | سیتی‌اف‌الی | درحدود ٦ ژانویه | » » » » |
| | سیدبوری‌هیل | درحدود ۲۲ ژانویه | » » » » |
| | سیتی‌اف‌کلکته | درحدود ۲۷ دسامبر | » » » » |

**برای سایر مشخصات بآدرس زیر مراجعه فرمائید**

**فرانك س استریك و شرکاء (بصره) محدود**

تهران ـ خیابان فردوسی شماره ۷۷ تلفن ۴۵۳۵۷ ـ ۴۰۴۱۹
خرمشهر ـ صندوق پستی شماره ۲ تلفن شماره ۲۸۴۶

آ- ۳۴۷۷۰



## ČKD یکی از بزرگترین کارخانجات سازندهٔ

## دستگاههای سردکن در اروپا

## ČKD علاوه برتهیه ماشین آلات کامل نیروی آب

توربین وغیره که شهرت جهانی دارند ؛ کلیه لوازم مربوط بدستگاههای سردکننده منجمدکننده ـ بستنی سازی ،وزمین یخ سرسره بازی راتهیه میکند .

کمپرسورهای آمونیاکی و دستگاههای از ۱۰۰۰۰ کالری درساعت وهمچنین کمپرسورهای فرون و دستگاههای از ۴۰۰۰۰ کالری درساعت ودستگاههای سردکن نوع مسطح - دستگاههای سازندهٔ قالب یخ بظرفیت ۱۰۰ و ۲۰۰ کیلوگرم درساعت

ساخت چکوسلواکی رضایت عموم مشتریان رافراهم نموده است .

تهیه کننده :

## TECHNOEXPORT

PRAHA — CZECHOSLOVAKIA

گروه‌گرافیک زیبا

برای کسب اطلاعات بیشتر به :

وابسته بازرگانی سفارت چکوسلواکی - تهران - خیابان تخت جمشید - نبش کوچه بندر پهلوی - تلفن ۶۸۸۵۶ مراجعه فرمائید

آ- ۳۴۶۸۲

متن سخنرانی سناتور مسعودی درانجمن ایران وآمریکا دربارهٔ :

# نقش مطبوعات در رشد اجتماعی

## روزنامه نگاری یك خدمت عمومی است وفریب‌دادن‌مردم خیانت درامانت است

## مطبوعات درایران ۲۵۰هزار خواننده دارند

خانمها و آقایان محترم :

از اینکه قبول زحمت‌فرموده‌برای استماع‌عرایض‌بنده‌تشریف‌آورده‌اید تشکر میکنم . موضوع سخنرانی بنده نقش مطبوعات د رزشداجتماعی است در اینجا مراد من ازمطبوعات تنها روزنامه و مجله اعم از یومیه و هفتگی و ماهیانه است یعنی‌نشریاتی که بطور منظم هر چند گاه یکبار انتشار می‌یابد و خوانندگان و علاقمندانی دارد که بطور مرتب‌آنها را میخوانند و از نظر های سیاسی واجتماعی که در آنها طرح شده استفاده میکنند .

سرو کار مطبوعات با قلم است‌و نویسندگان مطبوعات را ارباب قلم میگویند . تاثیر قلم و نقش‌عظیم‌آن د رپدید آوردن تمدن عالی بشری‌از میراث گذشتگان و آنهائی که آدمی امروز پدید آورده بلا انکار است . قلم است که علم و معرفت‌را خالد و جاودان ساخته و آن را از نابودی و فراموشی نجات میدهد و در دفتر ایام ابدی میسازد همان‌است که ظلمتکده جهل بشری را بنور آفتاب معرفت بر افروخته است . عظمت و اهمیت قلم تاآنجا ست که درکتاب آسمانی ما قرآن سوره ای بنام قلم نازل شده و خداوند درآن سوره بقلم و آنچه که بدان می‌نویسند سوگند یاد فرموده است. شاعر بلند پایه ایرانی حکیم‌نظامی در مخزن الاسرار در ستایش قلم چنین فرماید :

جنبش اول که قلم برگرفت
حرف نخستین‌ز سخن درگرفت
تاسخن آوازهٔ دل در نداد
جان ،تن آزاده به گل درنداد
چون قلم آمد شدن، آغازکرد
چشم جهان را بسخن باز کرد
بی سخن آوازه عالم نبود
این همه گفتند سخن کم‌نبود
در لغت عشق، سخن‌جان‌ماست
ماسخنیم این‌طلل ایوان‌ماست

کار ما ارباب قلم روزنامه نگاری است ، روزنامه یکی‌ازلوازم‌زندگانی جدید و تمدن مترقی نوین محسوب میشود . چنانکه گفتیم مطبوعات‌در گسترش تمدن بشر ، نفوذ فراوان دارد و افکار و پیروزی های انسانی را در همه شئون زندگی تحت تاثیر قرار میدهد .

چون بشر همیشه کنجکاو وطالب شنیدن خبر تازه است مطبوعات‌به بهترین وجهی حس کنجکاوی اورا اقناع میکند ، این توجه باطلاع از حوادث، اساس‌تمدن وپیشرفت‌آدمی را تشکیل میدهد و او را تشویق میکند که همواره در فکر زندگی بهتر وروزگار و آینده بهتر برای خود ونوع خویش باشد .

امروز درسراسر عالم بیش ازسی هزار روزنامه بزبانهای‌مختلف‌منتشر میشود که بالغ بر هشت هزار آن ها یومیه هستند و تیراژ بعضی از آنها ازمیلیونها نسخه در هرشماره تجاوز میکند در کشور های‌امریکا واروپا مردم علاقه بیشتری بخواندن روزنامه از خود نشان میدهند .

برای اینکه مطبوعات در جامعه مفید واقع شوند باید همه‌آنهاهدفی عالی و انسانی داشته باشند آنها نمیتوانند یك موسسه تجارتی‌باشند زیرا مهمترین علت تاسیس یك روزنامه یا مجله طرفداری از اصول معینی برای تعقیب یك هدف‌وانجام خدمات اجتماعی یا تامین یکی از احتیاجات عمومی است . کلیه این هدفها یا بعضی از آنها و یا لااقل یکی از آنها عامل اصلی تاسیس کلیه مطبوعات جهان است . هدف اصلی مطبوعات باید خدمت بجامعه باشد ، روزنامه باید هم خود را وقف جمع‌آوری اطلاعات موثق و اظهار عقاید صحیح و پشتیبانی از حقوق مردم واعتراض بغلط کاری ها و تصحیح اشتباهات کند وبه‌پیشرفت اصول اخلاقی وکمال مطلوب کمك کند و از قدرت ونفوذ معنوی خود بطور کامل برای رفاه عامه استفاده نماید تا بدینوسیله احترام واطمینان مردم و خوانندگان راجلب کند .

اگر مطبوعات میخواهند که‌نوشته های آنها دلنشین ومورد توجه باشد باید همیشه برای دوام و بقای خود اطمینان مردم و حس اعتماد آنهارا جلب کنند تا مقبول همگان واقع گردند زیرااز کلیه‌ساخته های‌بشری مطبوعات‌بیش‌ازهمه‌در معرض‌رسیدگی وبازرسی دقیق‌مردم هستند بهترین قاضی و مشخص‌خوب وبد مطبوعات افکار عمومی مردم است . تاریخ تمدن قرون جدیده نشان میدهدکه مردم همواره از مطبوعات خوب ، پشتیبانی و حمایت میکنند . اگر روزنامه‌ای نقشه وطرح تبه کارانه‌ای داشته است بزودی رسوا شده و ماهیت حقیقی ناشر آن بمردم‌هویدا گشته است .

علاقه بشر به کسب خبرواطلاع باعث آن میشود که روزنامه نگار دنبال‌اخبارمفیدوآموزنده‌رود ودرجمع آوری‌این‌اطلاعات سودمند احساسات هیجان‌یافته‌مردم را بطور صحیحی هدایت نماید ، زیرا پیشرفت هائی که در تمدن بشری صورت گرفته بوسیله جنبش احساسات بوده و محرك آن‌اطلاعاتی‌بوده‌که آدمی‌کسب کرده‌است و چون احساسات پست نیز ممکن است بهمین وسیله تحریك شود هر روز نامه نگار باوجدانی موظف است دربرگزیدن اخبارهمیشه مسئولیت هدایت و راهنمائی مردم را در نظر داشته در انتشار اخبار خلاف کاری و جرم و خیانت که غالبا صفحات روزنامه را رنگین و جالب میکند عبرت و اندرزی راکه خوانندگان باید از آن اتفاقات سوء گیرند نیز متذکر گردد .

حرفه روزنامه نگاری یك خدمت عمومی است ودرمیان اخبارومطالب منتشره روزنامه همیشه درستی و صحت رکن اعظم محسوب میشودو فریب دادن مردم اگر چه بمنظور رسیدن بهدفهای حزبی هم باشد خیانت در امانت بشمار میرود . وظیفه مطبوعات سخن گفتن ووظیفه سیاستمداران خاموش ماندن است. مطبوعات نباید بر روی اعمال خلاف و ظالمانه اشخاص سرپوش بگذارند و بخطا کار پناه دهند بلکه وظیفه دارند خبر این قبیل اعمال را در اسرع وقت بگوش مردم برسانند . وظیفه روزنامه نگار همان وظیفه مورخ است یعنی باید در وهله اول جوینده حقیقت باشد سپس حقایق را تاآنجا که میتواند بدون تحریف بخوانندگان عرضه دارد .

مطبوعات در عین حالیکه درس وطن پرستی به هم میهنان خود می دهند باید وظیفه انسانی آنان رانیز بسایر جوامع بشری‌یعنی وطن‌بزرگی که جهان است و همه ابناء بشر در آن باهم زیست میکنند گوشزد کنند و حس همدردی و انسان دوستی‌را که عالیترین اصول اخلاقی است به آنان بیاموزند .

روزنامه نگاران نباید همواره هم خودرا صرف انتشار اخبار جدی و خشك کنند بعضی از اوقات بلکه در هر شماره لازم است خاطر خوانندگان خود را به نوشتن‌مطالب سرگرم کننده شاد و خرم سازند. در ضمن انتشار اینگونه مطالب شادمانی بخش است که نویسنده قادر میتواند عواطف انسانی خوانندگان را به خیر و صلاح رهبری نماید.

در امثال آمده است که «شوخی درکلام مانند نمك در طعام است» بقول مولانا جلال‌لدین بلخی :

کودکان افسانه ها می آورند
درج در افسانشان بس رازوپند
هزلها گویند در افسانه ها
گنج می جویند در ویرانه ها

هربرت اسپنسر فیلسوف معروف انگلیسی مینویسد :

اگر گفتگو های مجالس بزم و سرور را باکمال دقت مورد ملاحظه قرار دهیم برای ما این نتیجه حاصل میشود که از ده تن حضار آن‌مجلس نه تن اخبار و مطالبی را دوست دارند بشنوند یا بخوانند که برای ایشان سرگرم کننده و شادمانی بخش باشد وباین قسم مطالب بیش از مباحث و اخبار جدی توجه دارند «بنابر این برای موفقیت در کار، اخبار سرگرم کننده را نباید نادیده گرفت ولی‌در عین حال باید این حقیقت را مورد ملاحظه قرار داد که مطالب‌آموزنده برای نه تن دیگر نیزمانند آن یك تن ضروری و لازم است . زیرا هدف روزنامه آموزش‌مردم‌وپیشرفت معنوی ایشان است .

روزنامه نگار عاقل کسی است که از احساسات و افکارعمومی‌مردم پیروی کند وآن عواطف‌خام‌وتلطیف نشده را لطافت بخشیده براه راست وطریق صحیح هدایت کند. آبراهام لینکلن میگوید در جوامع بشری احساسات عمومی همه چیز است . اگر افکار عمومی از هدفی پشتیبانی کند صاحبان آن هیچگاه باشکست روبرو نمیشوند . زیرا بدون آن هیچگونه پیروزی و موفقیتی امکان پذیر نیست چه بسا کسی که احساسات عمومی را تائید میکند و به آن شکل و قیافه میبخشدنفوذش از نفوذ قانون گزاران و مجریان آن بیشتر است .

مراعات اصول اخلاق برای‌روزنامه‌نگاران از واجبات است‌هیچ‌روزنامه محترمی عمداً بمردم تهمت نمیزند و یامطالبی که به حیثیت اشخاص لطمه وارد میسازد چاپ نمیکند . مگر وقتیکه به حقیقت آن ایمان داشته و انتشار آن بعنوان خبر تصدیق‌و تائید شده باشد .روزنامه‌نگار باید کلیه اخبار را با دقت و تامل مورد ملاحظه قرار دهد و برروی همه اخباری که در صحت آنها اطمینان ندارد و یا ممکن‌است افترا و تهمت به مردم تلقی شود خط بطلان بکشد .

در مورد اخبار و مطالب منافی عفت و شهوت‌انگیز باید مراقبت دقیق بعمل آید که‌آن‌اخباربصورت زنندهٔ اصل آن منتشر نشود بلکه باید رعایت عفت قلم در آن بحد کمال بجای آورده شود تا تاثیر سوء در اذهان مردم ضعیف النفس وجوانان ساده دل نداشته باشدبقول دوست دانشمندم آقای‌دکتررضازاده شفق که اخیرا در باره مبارزه با اینگونه فساد ها در رادیو تهران صحبت کردند چنین فرمودند : متاسفانه‌امروز رمانهای جنائی و شهوانی بسرعت عجیبی ترجمه یا تالیف میشود و بجامعه جوانان‌ماراه میبابد. مکتوبات و مطبوعات روان‌کش فاسد هم در انتظار منحرف ساختن آنهاست . تصویرهای‌رنگی شهوی که عمده هدف آنها تحریك غرائز پست حیوانی است طوری‌عالم مطبوعات رافرا گرفته که گوئی اینگونه تصویر ها شرط فروش و انتشار و رواج است» من با آقای دکتر شفق همداستانم و اینگونه بدآموزیها را در مطبوعات تقبیح میکنم امیدوارم روزی برسد که مطبوعات منزه از این نقائص ومبری از اینگونه عیوب باشد .

**اما در خصوص انتقاد :**

تجلی روح انتقاد در مطبوعات دلیل حیات وزنده بودن آنهاست. انتقاد موجب اصلاح کسانی است‌که دانسته یانا دانسته بکار های ناشایستی اقدام کرده باشند . در کشوریکه انتقاد از عقاید آزاداست خطا در طرز تفکر و اشتباه کاری مسئولین امر خطرناك نخواهد بود. زیرا در اثر انتقادی که از آنان میشود بزودی در پی رفع اشتباه و اصلاح روش نادرست‌خودبرخواهند آمد . بقول شیخ اجل سعدی شیرازی«متکلم را تا خرده نگیرند سخنش صلاح نپذیرد.»

مشوغره بر حسن گفتار خویش
به تحسین نادان و پندار خویش

البته روزنامه در پیروی‌ازخط‌مشی خود هرگز نمیتواند همه مردم را راضی کند و بالطبع عده ناراضی خواهند شد . اما اگر روزنامه‌نگار بنفع اکثریت کار کند نبایستی از انتقاد ها بترسد و باید یقین‌داشته باشد که در وصول بهدف‌غائی خود توفیق‌خواهدیافت . این‌اصل‌نه تنها در روزنامه نگاری بلکه درزندگانی انفرادی اشخاص نیز صادق است. چه اگر انسان بکوشد همه کس را از خود راضی نگاه دارد هیچکس را نمیتواندر اضی کند .

یکی از وظایف خطیر روزنامه‌نگاری دفاع از آزادی ودموکراسی است. آزادی مطبوعات بدان نحو که در قوانین پیش بینی شده برای حفظ منافع عمومی و پیشرفت موسسات آزادیخواه و حفظ سایر آزادیها که گرانبهاترین ثروت معنوی‌بشر را تشکیل میدهد لازم و ضروری است . کشور هائی که ازاین‌آزادی برخوردارند پس از سالها مبارزه توانسته‌اندآنرا بدست آورند.برای حفظ آزادیهائی که بزحمت‌بدست آمده و همچنین جهت کسب آزادی های مشروع دیگر هیچ عاملی‌نمی‌تواند مانند آزادی مطبوعات موثرو مفید باشد .

ناتمام

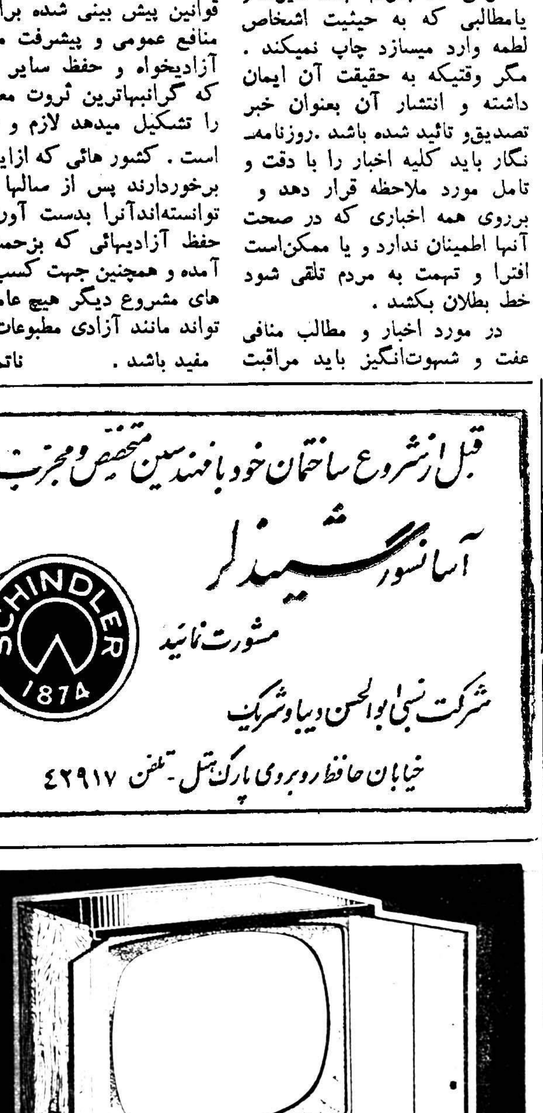

## آگهی مزایده غیر منقول

چون آقای فتح‌اله فروتن رابلی فرزند کریم شناسنامه ۷۹۳۴ کارمند سابق بانك ملی ایران شعبه بموجب دادنامه‌قطعی ۱۲ ـ ۱۱ر۳ر۳۱ صادره از شعبه دوم دیوان کیفر و برك اجرائیه مورخه ۲۶ر۱۱ر۳۷ که درتاریخ۱۶ر۱۲ر۳۷شخص‌نامبرده ابلاغ گردیدبپرداخت‌مبلغ۱ر۰۰۰ر۰۰۰ ریال در حق‌بانك ملی ایران محکوم گردیده و با مطالبه آن در ظرف مهلت مقرر قانونی در پرداخت محکوم به اقدام ننموده است لذا چهار ساعت از ۱٤٤ ساعت ششدانك قنات رستم آباد نرماشیر پلاك شماره۱۷۸ واقع در بخش ۳۲ کرمان بمدار شش شبانه روز وهرشبانه روزی ۱٦ سهم سند مالکیت شماره ۱۳ صفحه ۲۷٤ دفتر دوم بحدود زیر قنات مزبور دارای دو رشته چهرویزر است مبداء رشته مزبور موسوم بحاجی آباد در اراضی حسن آباد نزدیك قصبه چهل تخم و مبداء رشته چهرآخر اراضی‌حسن‌آباد و جعفرآباد و عدل‌آباد عبور نموده‌تامظهر رشته ازبالای طاحونه رستم آباد و مظهر رشته چهر در زیر شیله محل تلاقی دو رشته میباشد صادر شده و در پرونده ثبتی موجود است که چهار ساعت از سهم مذکور طبق نظریه کارشناس بمبلغ ۸۰ر۰۰۰ ریال ارزیابی گردید

۲ـ دو سهم از هفت سهم ششدانك باغ عمارت و طویله پلاك شماره ۱۸٦ که تحدید حدود بعمل‌آمده و حدود آن طبق صورت مجلس تحدیدی شمالا اول دیواری است بکوچه دوم در دوقسمت اول شرقی است بخانه ۱۸۷ شرقا اول باغچه خود مالك ۱۹۰ دوم به بنگاه خودمالك ۱۹۱ جنوبا بباغ حسین مالکی ۱۹٤ غربا بباغ زابلی ۱۹۵ دیوار های فاصل بامجاورین اشتراکی است که دو سهم مذکور از ناحیه کارشناس به مبلغ ۳۲ر۰۰۰ ریال ارزیابی گردید .

۳ـ دوسهم از هفت سهم ششدانك باغ‌ضعیفه علی‌شماره ۲۲۷ که تحدیدحدود بعمل آمده و حدود آن طبق صورت مجلس تحدیدی شمالا به باغ زابلی ۲٤۵ شرقا بباغ غلامرضا ۲۲٦ غربا اول باغ خانم کوچك ۲۲۸ دوم باغ‌آقای زابلی ۲۳٤ دیوار های فاصل با مجاورین اشتراکی است جنوبا دیواریست بشارع که دو سهم از ۷ سهم مذکور از طرف کارشناس بمبلغ ۱۵ر۰۰۰ ریال ارزیابی گردید .

٤ـ دو سهم از هفت سهم ششدانك باغ سه‌رده پلاك شماره ۲٤٤ که تحدید حدود بعمل آمده و حدود آن طبق صورت مجلس تحدیدی‌شمالا دیواریست بکوچه شرقا به باغ آقای‌زابلی ۲٤۵ جنوبا بباغ‌آقای زابلی۲۳٤ غربابباغ آقاعلی ۲٤۳ دیوار های فاصل با مجاورین اشتراکی است که این دو سهم از ناحیه کارشناس به مبلغ ۹۰۰۰ ریال ارزیابی گردید.

۵ـ دو سهم از ۷ سهم ششدانك باغ خرمائی شماره ۲۵٤ که‌تحدید حدود شده و حدود آن طبق صورت مجلس تحدیدی شمالا به‌اراضی مشاعی ۲۵۸ رستم آباد شرقا اول باراضی مزبور دوم بباغ محمد نوروز ۲۲۲ سوم بباغ ابراهیم ۲۱٦ چهارم بباغ فتح‌اله ۲۱۷ پنجم بباغ سیداکبر ۲۱۸ ششم بباغ حبیب‌اله ۲۱۹ جنوبا بباغ خود مالك ۲۲۷ غربا اول‌بباغ خرمائی ۲٤۵ دوم بباغ حسین مالکی ۲٤۷ سوم بباغ ۲٤۹ علی مرادچهارم به باغ غلامحسین و غیره ۲۵۰ پنجم دیواریست به اراضی مشاعی رستم آباد دیوار های فاصل با مجاورین اشتراکی است که دو سهم مذکور ازطرف کارشناس بمبلغ ۱۲ر۰۰۰ ریال ارزیابی گردید .

٦ـ نیم دانك از ششدانك خانه پلاك شماره ۱۸۷ بشماره ۵٤٤ صفحه ۳۸٦ بحدود زیر شمالا بملك ۱۸۸ شرقا بشارع ملك ۱۹۰ جنوبا بملك ۱۸٦ غربا نیز بملك اخیرالذکر ملك ۱۸۸ دیوار های فاصل با مجاورین اشتراکی است که نیم دانك مذکور بمبلغ ۵۰۰ ریال ارزیابی گردید .

۷ـشش سهم مشاع از ۱٤ سهم ششدانك باغچه پلاك ۱۹۰ شماره ۹۱۰ صفحه ٤٦۱ دفتر ۱۱ سند مالکیت آن بحدود زیر است شمالا و شرقا بشارع جنوبا به بنگاه ۱۹۱ غربا بباغ ۱۸٦ دیوارهای فاصل با مجاورین اشتراکی است که بهاء ٦ سهم از ۱٤ سهم مذکور ۱ر۰۰۰ ریال ارزیابی گردید .

۸ـ سه سهم مشاع از ۷ سهم ششدانك بنگاه پلاك ۱۹۱ بحدود زیر شمالا به باغچه ۱۹۰ جنوبا به باغچه ۹۲ ۱ غربا بباغ ۱۸٦ دیوارهای فاصل بامجاورین اشتراکی است شرقا دیواری است بشارع که سه سهم مذکور بمبلغ ۲ر۰۰۰ ریال ارزیابی گردید .

۹ـ سه سهم از هفت سهم ششدانك بنگاه ۱۹۳ بحدود زیر شمالا به بنگاه ۱۹۲ دیوار فاصل اشتراکی است شرقا و جنوبا و غربا بشارع و سه سهم از هفت سهم ششدانك بنگاه شماره ۱۹٦ بحدود زیر شمالا بشارع شرقا به بنگاه آقای تدین ۱۹۷ جنوبا به بنگاه بی‌بی کوچك ۱۹۸ ـ ۱ غربا به بنگاه زابلی ۲۰۰ دیوار های فاصل با مجاورین‌اشتراکی است و سه سهم از هفت سهم ششدانك بنگاه شماره ۲۰۲ بحدود زیر شمالا به بنگاه زابلی شرقا و جنوبا به بنگاه عباس غربا شارع عام و سه سهم از هفت سهم شش دانك بنگاه ۲۰۹ بحدود زیر شمالا بخانه عزیزاله شرقا به بنگاه علی‌مراد جنوبا و غربا ممر آسیاب که کارشناس بهاء ۱۲ سهم مذکور در این ردیف را مبلغ ۳ر۰۰۰ ریال ارزیابی نموده‌است

۱۰ـ چهار سهم از ۹٦ سهم ششدانك اراضی مشاعی رستم آباد شماره ۲۵۸ بحدود منعکس در صورت مجلس ۲٦ر۱۲ر۱۳۱٦ ضبط در پرونده ثبتی که طبق نظریه کارشناس ٤ سهم . مذکور بمبلغ۲۰ر۰۰۰ ریال ارزیابی گردید ( توضیح آنکه مساحت رقبات بترتیب ردیف ۲ بیستو سه من و نیم و ردیف ۳ بمساحت ده من و ردیف ٤ بمساحت دوازده من و ردیف ۵ بمساحت چهارده من و نیم و ردیف ۷ بمساحت سه من و ردیف ۱۰ بمساحت دو هزار من میباشد ) ملکی و متصرفی آقای فتح‌اله فروتن زابلی که در قبال قسمتی از مطالبات نقدی بانك ملی ایران بازداشت واز طرف کارشناس کلا بمبلغ ۱۷٤ر۵۰۰ ریال ارزیابی گردیده است ظرف مدت سه ماه از تاریخ نشر این آگهی از طریق مزایده بفروش میرسد خریداران‌میتوانند از ساعت ۹ صبح‌روزچهارشنبه ۲٤ر۱۲ر۳۹ تاساعت یك بعد از ظهر همان روز در جلسه مزایده که در دفتر دادگاه بخش بم تشکیل میگردد و آقای مدیردفتر دادگاه‌بنمایندگی از اجرای دادسرای دیوان کیفر جلسه مذکور را اداره خواهند نمود در خرید شرکت نمایند ضمنا باطلاع‌میرساند که مزایده از مبلغ۱۷٤ر۵۰۰ ریال شروع و مورد مزایده بکسی که با حداکثر قیمت خریدار باشد واگذار خواهد شد بدیهی است هزینه انجام تشریفات قانونی از لحاظ صدور سند انتقال ملك و چاپ اوراق و آگهی بعهده خریدار است

رئیس اجرای دادسرای دیوان کیفر اسمعیل روئین‌فر

ایران طیور : سازندهٔ ماشینهای جوجه کشی ولوازم مرغداری
مرکز فروش : تهران ـ خیابان شاهرضا ـ میدان فردوسی عنوان نگرانی ( کاط )
نقشه راهنمای کارخانه ایران طیور




آ ـ ۳٤۷۲۰

۱۹٦۱

خیلی نزدیك است

برای دوستان خارجی و کمپانیهای کشورهای مختلف جهان که شما سمت نمایندگی اجناس آنها را دارید یا در جریان معاملات تجارتی هستید یك کارت تبریك بفرستید واین آداب بین‌المللی را رعایت فرمائید .

بهترین و زیباترین کارتهائی که از آثار ایرانست و مورد توجه خارجیان میباشد امسال توسط ما تهیه شده برای تماشا هم شده است بمحل شرکت تشریف بیاورید واز نزدیك مشاهده و تصدیق فرمائید کارتهای ما یابهترین کارتهای خارجی رقابت می‌نماید .

شرکت‌سهامی تحریر ایران ـ چهارراه لاله‌زار ـ اسلامبول تلفن ۳٦۲۲٤

آ ـ ۳۲۵۳۲ ۱ـ۲

از خبرنگارما درلندن

# آخرین بورسهای تحصیلی یونسکو

## طبق طرح پلی‌تکنیك تهران هرسال چهاربورس برای جنبه‌های عملی داده خواهدشد
## شهرداراستافوردگفت: افتخار دارم‌که انجمن این‌شهر به‌نابینایان ایران‌کمك‌میکند

خبرنگاران اطلاعات در خارجه گزارش میدهند

طبق برنامه اعطای بورس های تعلیماتی یونسکو معروف به طرح پلی تکنیك تهران اینك سه نفر از هموطنان ما که زمره دبیران فنی ایران محسوب میشوند در کشور انگلستان مشغول فرا گرفتن دوره های تخصصی میباشند . دو نفر از این آقایان‌در شهرستان ها وسومی در خود لندن بایك بنگاه تخصصی کار میکند .

آقای کریم هنر که چند هفته است بانگلستان آمده اینك در یك کارخانه مخصوص ساختمان آلات‌و ادوات و لوازم کار در نزدیکی لندن مشغول کار شده است .

آقای هنر که در آموزشگاه حرفه ای نمازی شیراز کار میکرده است مدت یکسال در انگلستان بسر خواهد برد . در عرض این‌مدت وی ۹ ماه از دوازده ماه مطالعات خود را باکارخانه اسباب کار سازی سر بتون در نزدیکی لندن خواهد گذرانید و باغلب احتمال مدت‌سه ماه را در شهرستانها به تجربه و جنبه های دیگر کار مربوط به هنرستان ها و آموزشگاه های فنی مشغول خواهد بود .

نفر دومی آقای عبداله فرشچی است که کار آموز آموزش نساجی در وزارت فرهنك است . آقای فرشچی مدت بالغ بر یك سال را در شعبه نساجی دانشگاه منچستر خواهد گذرانید .

سومین نفر از این گروه آقای محمود عرب اف است که تخصص وی در فیزیك عمومی و مکانیك عملی است موضوع مورد علاقه وی مطالعه درباب طرق مختلفه آموزش است درآموزشگاه های فنی‌انگلیس و راه اجرای این قبیل برنامه های فنی‌در ایران . طبق‌طرح پلی تکنیك تهران رویهمرفته هر سال چهار بورس‌تحصیلی باشخاص‌اعطاخواهد شد تا بکمك آن مصنوعات مورد علاقه خود را در انگلستان دنبال نمایند .

### بورس برای نابینایان

اختتام ایجاد مرکز جدیدی‌برای نابینایان ایران موضوعی بود که این هفته در مجمع سالیانه‌دوستان نابینایان‌ایران‌دراستافورد انگلستان مطرح گردید .

این انجمن که مرکز عملیاتش در شهر استافورد است مرتبا به نابینایان ایران کمك های مالی و معنوی میرساند . در مجمع‌سالیانه جاری دوشیزه گاستر اظهار داشت که در عرض قلیل مدتی اقدامات بسیار شایان توجهی در ایران‌برای کمك به نابینایان صورت گرفته است و از این لحاظ باید مرهون زحمات‌و فتوت جمیع اشخاص‌خیری بودکه‌در این راه کمك های‌شایانی نموده‌اند .

شهردار استافورد که در این جلسه حاضر بود اقدامات انجمن را ستود و گفت که کمك به مردم نابیناو بیدست‌و پاوعلیل‌و ناتوان هر جا و بهر صورتی باشد عمل خدا پسندانه و ثواب است . من بسهم‌خودم به انجمن اطمینان میدهم که‌تا اعلی درجه امکان به‌آنهادر این راه خیر کمك نمایم.

افتخار دارم که می بینم انجمن نابینایان این شهر با سازمان کمك به نابینایان ایران سهیم است و تشریك مساعی میکند . خزانه دار انجمن اطلاع داد که در اثناء سال مبلغ پانصد لیره از کمیته‌اکسفورد برای مساعدت‌به قحطی زدگان‌جهان بعنوان کمك برای‌نابینایان ایران واصل گردیده است . خزانه دار انجمن علاوه کردکه مابایددر آینده اقدامات خودرادراین باره‌باضعاف مضاعف بالا ببریم .

# سال ۱۹۶۱ سال دختر است

بقیه‌ازصفحه ۹

روزنامه فرانس دیمانش با حروف درشت‌در صفحه‌پیشگوئی های‌سال‌آینده نوشته است .

یك‌ضرب المثل ایرانی‌میگوید «سرنوشت انسانها در آسمان نوشته شده»

این روزنامه سپس با حروف درشت مینویسد در سال آینده جنك روی میدهد یانه ؟ و سپس از قول چند تن ازستاره‌شناسان جواب داده است که در سال آینده جنگی روی نخواهد داد.

روزنامه اروربا حروف درشت نوشته است که سال آینده سال پر آشوبی است ،

روزنامه ارور سر نوشت چهار تن از شخصیت های بزرك جهان رااز قول دوستاره‌شناس مشهور فرانسه (لومن وماسون)بدین‌نحو شرح داده است؟

### ۱ـ کندی

کندی با موانع زیادی روبرو خواهد شد و برای غلبه بر آنها باید مبارزه کند .

در زمینه سیاسی اوضاع جهان پس ازملاقات کندی وخروشچف تغییرات خوبی خواهد کرد .

کندی در صدد خواهد بود تا خودرا با شوروی آشتی پذیر نشان دهد ولی با چینی‌ها بر خوردمیکند .

رئیس جمهوری آینده امریکا برای بهبود موقعیت امریکا در خاور دور تلاش زیادی خواهد کرد و خودرا با فیدل کاسترو نخست وزیر کوبانرم نشان میدهد .

### ۲ـ خروشچف

روش واعمال خروشچف که سعی میکند افکار ومنافع دیگران رادر نظر نگیرد ممکن است تغییرات بزرگی را در شوروی بوجود آورد .

تغییراتی که امکان دارد او را وادار نماید باطری‌های خود را

عوض کند .

در سه‌ماه‌اول سال آینده‌مسیحی برای خروشچف خوش آیند نیست‌دشمنان داخلی‌سعی‌میکنند که‌اورا واژگون سازند ولی بنظر نمیرسد که در کار خود موفق شوند در سه ماهه دوم‌سال‌آینده مسیحی سلامتی خروشچف‌بخطر میافتد واو مجبور است برای استراحت‌بکنار دریای‌سیاه‌برود.

درسه ماهه سوم‌سال خروشچف اختراع تازه شوروی ها رااعلام میکند .

### ۳ـ دوگل

ژنرال دوگل رئیس جمهوری فرانسه اعمالی انجام خواهدداد که خوشنختانه شانس نیز با او همراهی میکند ژنرال دوگل‌برای اجتماع آینده طرحهای بزرگی عرضه خواهد کرد .

اما متاسفانه در سه ماهه سوم سال آینده مسیحی سلامتی او بخطر میافتد واحتمال دارد که‌در پایان سال دوگل از صحنه سیاست خارج شود .

### ٤ـ آدنائر

حادثه وخیمی برای‌دکترادنائر صدر اعظم آلما ن غربی روی میدهد که نتایج آن برای آینده کشورش حائز کمال اهمیت است .

در سه ماهه اول سال آینده ادنائر نقطه نظرهای خود را بسایرین می قبولاند ولی در سه‌ماهه چهارم‌سال آینده‌مریض میشود و ممکن است از صدر اعظمی آلمان کناره گیری کند .

### لومن وماسون سپس اضافه‌کرده‌اند

درسال ۱۹۶۱ جنگی رخ‌نمیدهد ولی مشکلات سیاسی بخصوص دره ژانویه و فوریه روی میدهد

درماه مارس کندی و خروشچف ملاقات میکنند .

در بهار قیمت لیره افزایش مییابد .

*درالجزایر صلح جای خود را بجنك میدهد ودر سراسر این سر زمین مردم در آرامش بسر خواهند برد .

*مسافرتی بماه‌صورت نمیگیرد.

*تعداد نوزادان دختر بیش از پسر خواهد بود بمعنی دیگر سال ۱۹۶۱ سال دختر خواهد بود .

*کندی نرخ دلارراتغییر میدهد

*چین کمونیست در سال ۱۹۶۱ صاحب بمب اتمی میشود


اطلاعات هوائی بانصف قیمت

برای اینکه دانشجویان ایرانی در خارج ازکشور از اخبار وطن خود مطلع شوند ، مؤسسهٔ اطلاعات اشتراک "اطلاعات هوائی" رابنصف قیمت تقلیل داده است .

حق اشتراک اطلاعات هوائی برای دانشجویان:

درامریکا یکساله ۸۰۰ ریال ، ششماهه ٤۰۰ ریال

دراروپا یکساله ۵۰۰ ریال ، ششماهه ۲۵۰ ریال

انواع هواکش ، دم های قوی صنعتی و باد بزنهای
امی ساخت هلند
مخصوص کارگاهها و کارخانجات و منازل
لوستر سازها نماینده و سفارش قبول میشود .
Emi
نماینده انحصاری در ایران : شرکت سهامی حصار چهارراه یوسف آباد تلفن ۴۰۷۰۰ - ۶۵۷۰۰

آ ـ ۳٤۷۲۲



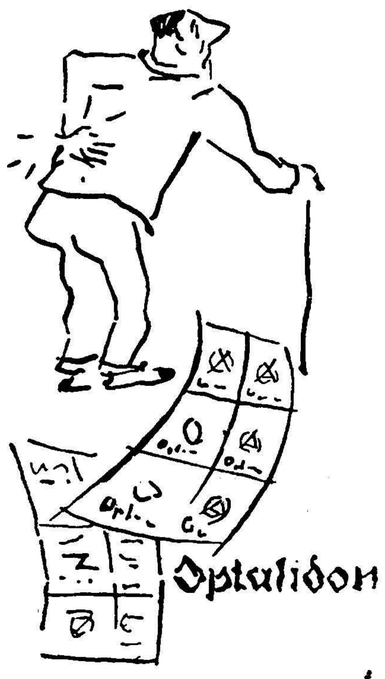
Optalidon
اپطالیدون ساندوز «محصول سویس»

اپطالیدون ساندوز را فقط درکاغذهای زرورقی‌که دارای علامت مخصوص ساندوز است خریداری فرمائید.



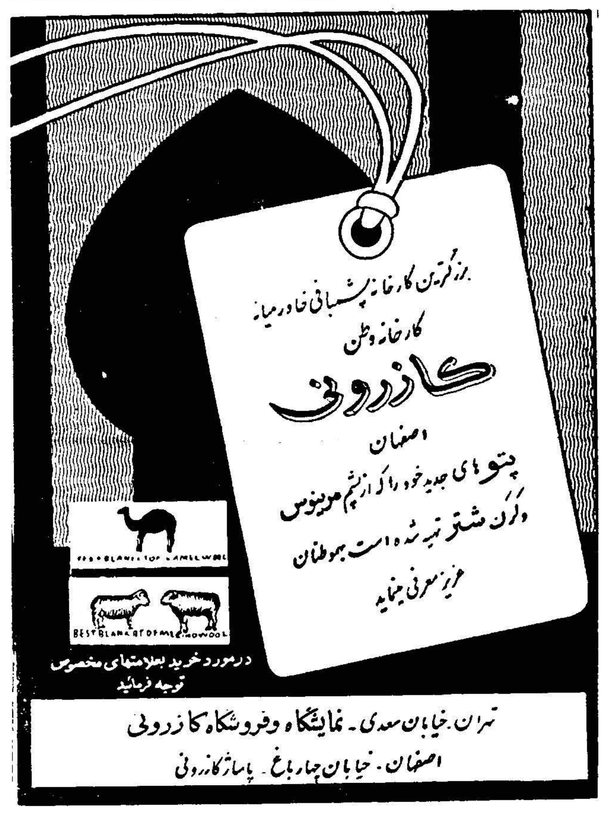
بزرگترین کارخانه پشمبافی خاورمیانه
کارخانه وطن
کازرونی
اصفهان
پتوهای جدید خود را که از پشم مرینوس و کرک شتر تهیه شده است بهموطنان عزیز معرفی مینماید
درمورد خرید بعلامتهای مخصوص توجه فرمائید
تهران . خیابان سعدی . نمایشگاه وفروشگاه کازرونی
اصفهان . خیابان چهارباغ . پاساژ کازرونی

بخاری اسپید
EXPEED
هدیهٔ مهندسین و کارگران ایرانی
کارخانجات شرکت سهامی اسپید
نمایشگاه وفروشگاه : خیابان شاه چهارراه شیخ هادی تلفن ٤٦۲۰٦ / ٤۹٤٤۱ و سایر فروشگاههای معتبر



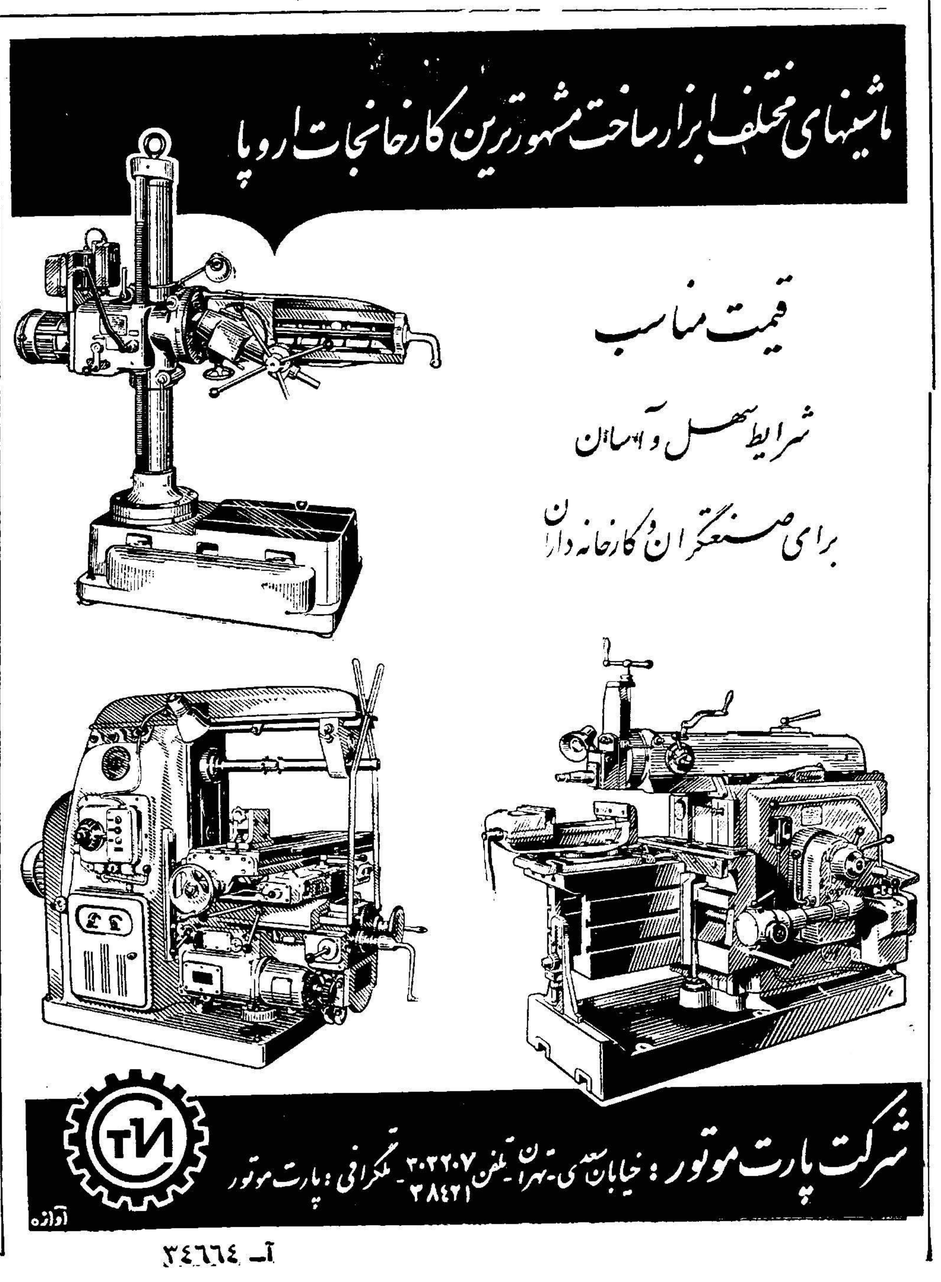
ماشینهای مختلف ابزار ساخت مشهورترین کارخانجات اروپا
قیمت مناسب
شرایط سهل و آسان
برای صنعتگران و کارخانه داران
شرکت پارت موتور : خیابان سعدی ـ تهران ـ تلفن ۳۰۳۲۰۷ ـ ۳۸٤۲۱ ـ تلگرافی : پارت موتور
آوازه

آ ـ ۳٤٦٦٤


## حراج اتومبیل

وزارت دارائی تعداد ۵۷ دستگاه اتومبیل سواری ـ جیپ ـ جیپ استیشن ـ وانت ـ کامیون ـشورلت فرسوده از مدل ٤٦تا٥٤ را از طریق حراج عمومی از ساعت ۱۰ صبح روز چهارشنبه ۳۰آذرماه۳۹در گاراژاداره کل خدمات وزارت کشاورزی واقع در خیابان نظام آباد جنب اداره کل فنی‌بفروش‌میرساند ـ ملاحظه‌اتومبیل ها ی‌مذکور تاروز حراج برای عموم خریداران آزاد میباشد ضمنا علاوه مینماید که پرداخت هرگونه عوارض یا مالیات و غیره که بهر یك از اتومبیلها تعلق‌بگیردبعهده خریداران میباشد .

مدیر کل فنی وزارت دارائی ـ
**ناصر انشاء**

آ ـ ۳٤۷۱۰

### مزایده فروش زمین

بانك کشاورزی ایران یك قطعه زمین واقع در عباس آباد بخش ۲ تهران بشماره پلاك ۸۲۳۹ر٦۹۳۳ و بمساحت۱۰ر۲۹۲ متر مربع باحدود ومشخصات زیررا :

شمالا بطول ـ ۱۸ متر بخیابان‌هشت متری

شرقا بطول ۵۰ر۱٤ متر بخیابان ده متری

جنوبا بطول ۱۵ متر بپلاك ۸۲۳۸ر٦۹۳۳

غربا بطول ۵۰ر۲٤ متر بپلاك ۸۲٤۲ر٦۹۳۳

از طریق مزایده بفروش میرساند. حد اقل‌قیمت ۵۰۰ریال میزان‌سپرده ۲۰۰۰۰ ریال . تاریخ تسلیم پیشنهادات آخروقت‌اداری٤ر۱۰ر۳۹ تاریخ قرائت‌پیشنهادات ۵ر۱۰ر۳۹

شرکت کنندگان میتوانند برای دریافت برگ شرایط در مزایده و تسلیم پیشنهادات همه روزه باداره حقوقی بانك‌کشاورزی مراجعه‌نمایند.

بانك کشاورزی ایران

آ ـ ۳٤٦٤۲

# اجتماعی

## برای آنهاکه میخواهند ابتکارکنند

## نیمکت برای ایستگاههای اتوبوس

### مخصوص تبلیغات وآگهی ـ کمك بمسافران اتوبوسها

### ـ ۲ ـ

مسافران اتوبوس در تهران غالبا بایستی برای سوار شدن‌درصفوف‌طولانی مدتها بانتظار بایستند .

درشهر های‌غرب نیز مشکل ازدحام جمعیت در ایستگاه‌های اتوبوس وجود دارد . اما بوسیله ایجاد نیمکت های مخصوص تبلیغات بحل این مشکل کمك کرده‌اند .

باین ترتیب که آژانس های تبلیغاتی و اشخاص مختلف دست به‌ایجاد نیکمت های عریضی که از سیمان و چوب ساخته شده زده‌اند . این نیمکت ها در تمام ایستگاه های اتوبوس وجود دارد و آگهی های تبلیغاتی را روی آن نقاشی میکنند . باوجود این نیمکت ها مسافران از اینکه در ساعات انتظارمحلی برای استراحت دارند مشعوف میگردند وصاحبان آگهی نیز خرسند خواهندبود از اینکه برای نصب آگهی خود محل بسیار مناسب و دائمی در اختیاردارند.

اگر کسی در این راه سرمایه گذاری‌کند می‌تواند با نصب چند صد نیمکت در ایستگاه هائی که مورد موافقت قرار گیرد کسب پردرآمدی پیدا کند . در تهران امکان این موضوع وجود دارد که پنجهزار نیمکت در ایستگاه های مختلف نصب شود .

برای نیمکت ها می‌توان با بهای ارزانی تکیه گاه و دسته سیمانی تهیه کرد و قطعات آنرا با تخته های سنگین بیکدیگر وصل نمود . با استفاده از این شیوه‌های موثر و عملی ساختمان ، این نیمکت ها را می‌توان بطریقی‌ساخت که مخارج مقدماتی آنرا بتوان ظرف سه ماه بدست آورد.

نیمکت ها را باید حداقل سالی دوبار تعمیر ورنك آمیزی کرد . شاید ۵۰۰ نیمکت را بتوان با ۱۴۰ هزار تومان ساخت .

درشرایط عادی این پول را می‌توان ظرف سه ماه درآورد . پس از سه ماه بخوبی ازاین راه می‌توان ماهی ۴۰ هزار تومان عایدی داشت‌وبا این ترتیب ممکنست بانصب حداکثر نیمکت میزان منافع را به ۴۰۰ هزار تومان نیز بالا برد .

## زشتیها وزیبائیهای شهرما:

# خرابه‌های تهران‌نزدیك ری است!

یك آدم کنجکاو هنگام راه رفتن هم کنجکاوی میکند .دیروز از جاده شهر ری میگذشتم . نمیدانم چرا آن جملهٔ معروفی که سالها در کتابهای ابتدائی نوشته و خوانده میشد و همهٔ بچه های پانزده و بیست سال پیش آنرا ازبرند ،یادم‌آمد .

یادم آمد که در آن کتابها میخواندیم «خرابه‌های ری نزدیك تهران است» حالا وقت آن بود که کنجکاوی کنم و به بینم‌خرابه های ری کجاست .

در چشم انداز خود ، وصل به تهران خرابه‌های زیادی دیدم . اما هیچیك از آن خرابه‌ها ، خرابه‌های ری نبود ، بلکه خرابه‌های خود تهران بود .

البته تا اینجا هیچ‌چیز تازگی نداشت چون جنوب تهران‌برخلاف شمالش خراب است و من آنچه میدیدم خرابه‌هائی بود که درجنوب تهران قرار دارد .

باتوجه باینکه تهران اصلی وقدیمی همان جنوب شهراست، میتوان گفت که تهران اصلی،آن‌تهرانی که سابقا آباد بود و خرابه های ری هم نزدیك آن بود ، اکنون خراب شده است . ولی‌درچشم‌انداز خود متوجه شدم که ری ، آباد میشود و در مقابل خرابه‌های جنوب تهران خودنمائی میکند ، بطوریکه از این پس می‌توان‌گفت خرابه‌های تهران نزدیك ری‌است !

از شمال تهران اگر بخواهیدتا جنوب این شهر بروید با سه نوع آب و هوا روبرو میشوید . درشمال شهر خیابان هاتمیز هوا صاف و آرام و اتوبوس ها مرتب و زندگی مدرن ماشینی و تقلید زیانبخش از دیگران در درجه اول به چشم میخورد .

یك کمی پائین تر از این منطقه مرکز شهر است و کوچه های تنك و تاریك قدیمی و چاله‌حصار و کوچه غریبان و گذر لوطی‌صالح بر سر راه واقع شده و در فرصت کوتاهی بیننده را تا صد سال به عقب بر میگرداند .

در این محلات مردم با مشکلات فراوان زندگی‌رو بروهستند وهوس داشتن لوله‌کشی ، اسفالت‌برق‌منظم و نان و گوشت ارزان جزئی از این مشکلات است .

پائین تر از میدان شوش وضع دگرگون میگردد رنك همه چیز حتی هوا عوض میشود در چندقدمی خود وسائط نقلیه را نمی بینید اینجا منطقه دود آلود و غبار آلود تهران است دود کش های عظیم کوره های آجر پزی دود غلیظی از دهانه‌های خودسر میدهندو کارگاه های متعدد دیگری تهران زیبا را در حدود حومه شهر بسیار نا زیبا میسازند .

این ناراحتی‌ها خاطره تمام مناظر دیدنی داخل شهر را از اذهان میزدایند .

در کنار جاده ری فقط کوی و باغ ها را بخاطر آورید خرابه های کوره های خراب شده که هر یك وضع خاصی‌دارد درجای خودباشد. جاده آرامگاه را در نظر دارند از سمت شهر ری تعریض نمایند.

**اراضی بورسی**

شهر قدیمی ری تا حدود کارخانه سیمان پیش آمده و در این قسمت کوی جدید کارگر نشین تشکیل شده است تمرکز جمعیت در شهر ری بطور عجیب پیش میرود و حتی اراضی تپه ماهور ها در بورس واقع شده خانه های نو ساز و جدید بر روی تپه های اطراف چشمه‌علی شاهد زنده توسعه شهر باستانی ری است بهمان نسبتی که شهرری رو به آبادی میرود درست درجهت عکس آن حومه شهر تهران در بزرك تهران را پایه گذاری کرده کنار این جاده رو به خرابی است و هر روز آنرا به شکل جدیدی در حال اطراف کارخانه سیمان و پل آن یکی از محلات شهر ری‌شده است .

با این ترتیب به تدریج شهر ری از آن‌صورت قبلی‌که داشت خارج شده وبه تهران چشمك میزند .

شهر تهران بزرگترین و آباد-ترین شهر های ایران است ولی قسمتی از حدود و حومه این شهر در مسیر جاده شهر ری چنان عقب مانده است که شهری را با این همه زیبائی ها به عقب میکشاند .

کارخانه سیمان و کوره های آجر پزی پایه های آبادی شهر تهران میباشند این تاسیسات شهر عکس آن حومه شهر تهران در بزرك تهران را پایه گذاری کرده کنار این جاده رو به خرابی است و هر روز آنرا به شکل جدیدی در

گودال های مخوف کوره ها و راه-آهن فرسوده و قراضه شرکت بلژیکی و زباله دان های متعفن و ناراحت کننده مجموعا ما را باین نتیجه میرساند که وضع حومه‌شهر تهران درکنارشهرری بسیاراسفناك است .

**پل‌سیمان**

پل معروف‌کارخانه سیمان درچند سال پیش فقط در سیزده بدر و روز های تعطیل جمعیتی بخودمیدید مردم در ایام تعطیل و جمعه ها به سبزه زار های این منطقه می‌آمدند

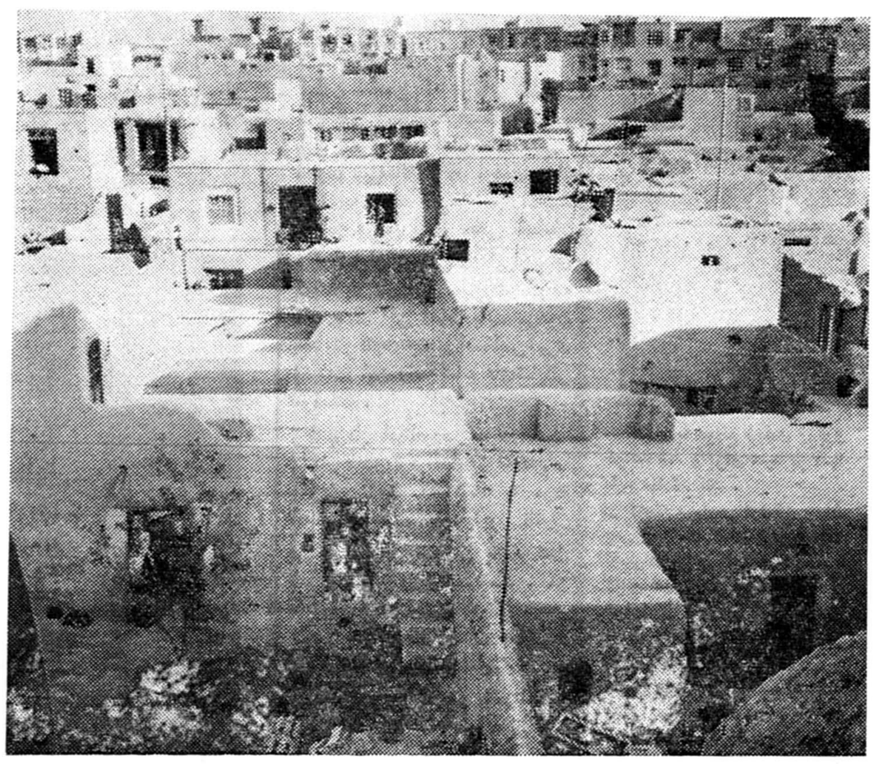

منظره‌ای از خانه‌های جنوب شهر

می آورند ولی افسوس که هرگز تغییری در وضع موجود محلی که درآن فعالیت دارند بعمل‌نمی آورند و این موجب کمال تاسف است .

**گودی های مخوف**

چند سال پیش مامورین وزارت کشور و شهرداری شبانه به گود ها روی آوردند در آنوقت شهردار تهران و معاون وزارت کشور وقت گفتند که دیگر محلی بنام گود در تهران وجود نخواهد داشت و من اکنون از اوضاع و احوالی که در گود ها میگذرد مطلبی نمی نویسم ولی خیلی میل دارم آن آقایان را یکبار دیگر در کنار گود هابه‌بینم و مجددا وضع فعلی را پیش چشم آنان مجسم کنم . آنوقت میگفتند که این گود ها جنگل مصنوعی خواهد شد تا بدینوسیله هوای‌شهر تصفیه شده و آب و هوا برای‌مردم فراهم گردد .

**چشمه علی**

در شهر ری چشمه علی معروف خاص و عام است هر کسی باین شهر بیاید هوس دیدن چشمه علی را میکند .

این چشمه‌که از دل سنك بیرون می آید بسیار تماشائی است و خروج آب از دهانه های‌سنك‌وآنهم در محلی که امکان وجود منابع آب در آن نمیرود از آنهم جالبتر است .

**سنك نوشته**

در کنار چشمه علی سنك نوشته‌ای موجود است که از زمان فتحعلیشاه قاجار باقیمانده است شاه قاجارگویا در اوان قدرت خود با حك تابلوهائی در این تخته سنك خواسته است خاطره پادشاهان هخامنشی را زنده کند .

**چرا اینطور است**

بدون تردید قسمت اعظم‌علت بیشرفت شهر ری‌وجود حرم حضرت عبدالعظیم و آرامگاه‌رضا شاه کبیر در آن است وجود حرم و آرامگاه در این شهر موجب افزایش رفت‌و آمد مردم‌و گردش سریع پول در آن‌شده است وبهبود وضع‌اقتصادی در همه حال عمران و آبادی را بدنبال می آورد و اینست رازبزرك پیشرفت یك شهری که متعلق بعهد ماسبق است .

در شهرری وجود گورستان های متعددی مردم و بازماندگان در ـ گذشتگان را بطرف خود میکشاند زیرا هر یك از اقوام و کسان مردگان در هر حال برای تجدید خاطره در گذشته خود هفته ای یکبار هم شده باین محل می‌آیند گو اینکه همین امر در عین حال بمثابه سدی نیز بر سر راه ترقی شهر ری بشمار می آید .

**خرابی محلات**

وقتی گفته میشود که فلان محل شهر تهران وضع خرابی دارد ، خواه نا خواه باید علت این خرابی را هم روشن ساخت . خرابی حومه تهران در مسیر جاده ری بدین‌جهت است که هیچوقت نخواسته‌اند این منطقه را جزئی از شهر تهران‌بشمار آورند توجه شهرداران و مامورین همواره معطوف به یك و یا چند ناحیه از تهران شده و در نتیجه شهری آباد و زیبا و محصور در میان محلات خراب و نیمه آباد بوجود آمده است .

# مردم حرف میزنند

## نیمساعت بوقت شما اضافه شد

**بعلت استقبال فراوان خوانندگان ارجمند این ستون، از امروز نیمساعت‌بوقت تلفن‌کنندگان‌افزودیم. یعنی از این پس خوانندگان میتوانند از ساعت ۶ تا ۷ر۳۰ با ما تماس تلفنی بگیرند .**

**درچند روز اخیر تلفنهای روزنامه بین ساعت۶تا ۷ اشغال‌بود واین امرسبب شدکه عده‌ای موفق‌بتماس تلفنی باما نشوند . از اینرو تصمیم مزبور را گرفتیم.**

## پایم خورد و کاسه‌ها شکست

*اگر در پیاده‌رو وخیابانی پای رهگذری به بساط دوره‌گردی‌خورد تکلیف چیست ؟

آیا جرمی اتفاق افتاده وباید جریمه یا ضرر آن دوره‌گرد راداد یاحق ندارد مطالبه کند ؟

مثلا دو روزقبل من که از پیاده رو میگذشتم متوجه نبودم وپایم تصادفا به کاسه های بلور فروشنده دوره‌گردی خورد و چون کاسه‌ها راورویهم چیده بود افتادو شکست .

مجبور شدم بابت ضرری که باو واردشده ۳۵۰ ریال‌نقد بپردازم، خواهشمندم مرا روشن کنید که آیا این عمل را باید میکردم یانه ؟ چون مطابق قانون دوره‌گرد ها حق‌ندارند در پیاده‌روها بساط‌دایر کنند.

محمد سالاری

ـ مطابق قانون هرکسی مسئول جبران ضرری است که بدیگری وارد میکند . همینطور هرکس که سبب شود بدیگری ضرری وارد آید مسئول جبران آنست .خلاف دوره گرد اثری در لزوم جبران‌خسارتی‌که شما باوارد کرده‌اید نداشته است .

***

## تا پاسبان را خبرکنم ...

* دوشیزه دانشجوئی هستم اغلب وقتی طرف غروب‌از دانشکده بطرف خانه‌ام میروم در خیابان لاتها و اوباش مزاحم من میشوند وحتما جواب خواهید دادکه به پاسبان یا کلانتری مراجعه کنم و از دست‌آنها شکایت نمایم ولی تامن بکلانتری برسم آنها فرار کرده‌اند خوبست شهربانی به‌تعداد پاسبانهای پست خیابانها بیافزاید تا در مواقع لزوم دسترسی به پلیس داشته باشیم .

دوشیزه‌ن ف‌د

***

## خدا پدرشان را بیامرزد

* بهتر است برای موز ، شهرداری نرخ تعیین نکند چون موز مطابق نرخ شهرداری یکی ۸ ریال است ،ولی بافروشنده ها چانه که میزنیم یکی شش ریال هم میفروشند و حتی آخر شببها خودشان داد هم میزنند ....

دکتر علیخانی

ـ خدا پدرشانرا بیامرزد !

***

## یا میخواهدکارکند یاشوهر ، پارتی ندارد

* دوشیزه‌ای هستم که تحصیلات خود را تا کلاس ششم طبیعی ادامه داده و چون وضع زندگیمان خوب نیست میخواهم کار کنم . اما کار پیدا کردن در ادارات دولتی پارتی می‌خواهد ، می‌گویندشوهر کنید ، شوهرهم پیدا نمیشود پس تکلیف ما چیست ؟ مگر مانمیخواهیم دراین اجتماع زندگی کنیم امثال من‌زیادند .

ر ـ ب

***

## چرا میگویند هفت‌سین ونمی‌گویند هشت سین

*چرا عدد هفت «سمبل» اعداد بشمارمیرود،ومیگویند«هفت‌سین»، «هفت طبقه آسمان» ،«هفت اختر» «هفت ....»ونمیگویند هشت‌سین‌و...

فرشید ـ آزاد

ـعدد هفت از دیر زمان نزد ایرانیان مقدس بوده‌است ومحققا تقدیس آن از نظر هفت امشاسپند یا هفت فرشته‌ایست که در دین زرتشت مورد توجه می‌باشد ،ونیز داریوش کبیر وقتی‌میخواست‌به‌کاخ «بردیای‌غاصب» حمله کند مجموعا هفت نفر بودند و دربین راه دیدند که هفت شاهین ، بروی آسمان در تعقیب دو کرکس هستند و همین امررا بفال نیك گرفتند ، ضمنا هفت‌سین در مراسم نوروز نیز دلیل مقدس بودن عدد هفت است و بهمین علت شالی که بکمر می‌بستندهفت دور می‌پیچیدند هفت طبقه آسمان و هفت طبقه زمین‌اشاره‌ای‌است‌به‌توجه داشتن به عدد هفت .

***

## خانه خودرا آباد کرد خانهٔ مارا خراب‌گذاشت

* ساختمان سابق بانك رهنی در حال‌حاضر بلااستفاده مانده‌است وبرای ساختمان جدیدسی‌میلیون تومان حداقل خرج‌شده‌است .

حدمتوسط پولی که بانك رهنی می‌توانست بهر نفر قرض بدهد ۶هزار تومان بود و بایك میلیون تومان دویست نفر رامی‌توانست راضی کند ، و بالاخره از سی میلیون تومان بنا بحسابی که شد شش هزار نفر میتوانستند استفاده کنند .

در حقیقت بانك رهنی خانه خود را آباد کرد و خانه مردم را خراب گذاشت ، اقلا آن ساختمان قدیمی را بفروشند و به‌مردم قرض بدهند .

احمد ـ بهتران

***

## خیابان شماهم اسفالت خواهد شد

* وضع اسفالت کوچه های قسمت خواجه‌نظام‌الملك خراب است ماااقدام کرده‌ایم نتیجه نگرفته‌ایم ، بکجا باید رجوع کنیم .

محمد ـ اشرافی

ـ شهرداری جواب میدهد : فقط قسمتی‌ازانتهای خواجه‌نظام‌الملك خاکی است که آنهم امسال اسفالت خواهد شد ، ولی اسفالت کوچه های‌فرعی کمتر از۸متربعهده‌شهرداری نیست .

***

## میخواستم مهمانی بروم ولی نشد

* چندی قبل تنها کتی را که یادگار یکدست کت‌وشلوارحسابی بود و زیاد چرك شده بود ، به لباسشوئی دادم و اصرار کردم‌که ظرف سه روز آنرا شسته و آماده کند . چون بعد از سه روز میخواستم بمهمانی بروم سرموعدرفتم‌وکتم‌حاضر نبود آنشب مجبورشدم‌ازمهمانی صرف‌نظر کنم ، حتی چهارروز دیگر هم کتم حاضر نشد و من هر روز به لباس شوئی مراجعه کردم .

ما مردم چرا اینقدر بد قول هستیم ، چه لزومی داشت او که نمی‌توانست آماده کند بمن قول داد که منهم باطمینان او در انتظار بنشینم .

ف ـ شروین

***

## مگس مزاحم‌گوینده تلویزیون‌میشود

* دو موضوع راچون زیاد تلویزیون را نگاه میکنم ودقت‌مینمایم بنظرم رسید که برای توجه مسئولین تلویزیون میگویم .

اول اینکه در سالن تلویزیون مثل اینکه مگس زیاد است چون مرتب روی سرو گوش گوینده ها مینشیند و حواس آنان را پرت میکند دوم اینکه گوینده ها قبل از خاموش شدن دوربین از جای‌خود بلند میشوند و این عدم‌آشنائی‌آنهارامیرساند .

فروغ ـ مهاجر

ـ قرار شد اگر مگسی باشد امشی بزنند و گوینده ها هم صبورتر باشند !

***

## چه فرق است بین تاکسی وسواری

* دو میلیون نفر ساکنین تهران از تاکسی و کرایه استفاده می‌کنند و فقط عدهٔ معدودی اتومبیل سواری دارند چه علتی درکاراست که تمام خیابانها برای سواری ها باز است ولی تابلوهای عبور ممنوع سد راه تاکسی ها میشود و مردم از این موضوع بسیارناراحتند .

ش ـ م

ـ برای جلوگیری از شلوغی خیابانها .

***

## جلو مدرسه مزاحممان میشوند

* مدرسه ما در میدان بهارستان است بخدا ، وقتی از مدرسه بیرون می‌آئیم جوانان ولگرد دنبال ما راه میافتند ، متلك میگویندو مزاحم میشوند تازه صف اتوبوس را هم شلوغ میکنند ،وزارت فرهنك کاری کند که ما را زودتر از دانش آموزان پسر مرخص‌کنند.

دوشیزه ـ ص ـ ش

ـ حتی‌المقدور اعتنائی بمزاحمین نکنید و در صورت لزوم از پلیس کمك بگیرید .

***

## کاغذ پست هوائی چاپ کنید

* مدتی است اداره پست تهران کاغذ های مخصوص پست‌هوائی ۸ریالی را جمع‌آوری کرده ، اگر برای آنها صرف نمیکرد برای‌مردم که صرف میکرد چرا اینکاررا کردند .

و ـ کامکار وکیل دادگستری

ـ اداره پست چون میخواست تغییراتی در نوع کاغذ بدهد برای مدتی از آن پاکتها چاپ نکرد ولی فعلا هم در اداره پست خانه از آن کاغذها موجود است و شما می‌توانید به باجه مخصوص مراجعه کرده ابتیاع نمائید .

***

## چرا ما مردم اینطوریم

* ده‌ها بار شهربانی تذکر داد و روی شیشه تاکسیها دستورداد نوشتند که ، «با داشتن مسافر راننده حق گرفتن مسافر دیگر راندارد» ولی کیست که گوشش بدهکار باشد ؟

راستی چرا ما مردم اینطور هستیم ، چرا خودمان سوار میشویم، خوبست برای اینکار اداره راهنمائی و رانندگی پلیس مخفی با لباس مبدل بگذارد تا هر مسافری با بودن مسافر دیگر سوار شد او راجلب و جریمه کند .

ابوطالب ـ کوه‌دار

ـ مسافرین خودشان نباید سوار شوند .

***

## اسفالت نیست ، برق هم ندارد

* کوی سرو واقع در خیابان کسری اسفالت نشده و چراغ ثم ندارد ، شببها رهگذران جلوی پای خود را نمی‌بینند .

محمد شکرائی

***

ـ شهرداری جواب میدهد : اسفالت‌این‌خیابان جزء برنامه امسال است البته انجام خواهد شد و برق‌کوچه هم از کارخانه «الستوم» تامین خواهد شد .

***

## شببها تاریك است

* در حدود دو ماه است در کوچه های امیرکبیر و قوام‌الدوله وسقاباشی وبدیع‌الملك ،برق نیست و شببها تاریك است .

برای صدق گفتارم اداره برق بازرسی بفرستد تا معلوم شود که برق هست یا نیست .

ت ـ احمدی

ـ بنگاه برق فورا دستورداد که رسیدگی شود و گفته‌شد که‌دراین کوچه‌هاهمیشه‌برق بوده ممکن است لامپها سوخته و چون کسی‌تابحال اقدام نکرده است ، تاریك‌مانده‌است .

***

## آیا اشتباه میکنم ؟

# اسم دختر شما

## هراسمی را بروی دخترتان نگذارید

شاید من اشتباه میکنم ، ولی بنظرم هر اسمی را نباید روی دخترتان بگذارید ، حالا در باره نظر خود توضیح خواهم داد و از بعضی اسمها که درسالهای اخیرمد شده و خانواده ها بروی دخترانشان میگذارند ، انتقاد خواهم کرد:

باآنکه شخصیت و مقام هرکس بستگی به میزان تعلیم و تربیت وخصوصیات اخلاقی و اجتماعی او دارد معهذا نمیتوان منکراین‌حقیقت و واقعیت شد که نام اشخاص در روحیه و اخلاق و نتیجتا در سعادت ونیکبختی آنان بی تاثیر نیست . پرمعنی و متناسب بودن یك نام‌با شان اجتماعی و خانوادگی‌و مقام و موقعیت افراد از اهم مسائلی است که باید در نام گذاری مورد توجه پدران و مادران باشد. تغییر نام خانوادگی طرق قانونی و نسبتا آسانی دارد که هرگاه کسی نام خانوادگی نا متناسبی داشته باشد میتواند با بکار بردن وسائلی‌درصدد تغییر نام خانوادگی خود بر آید ولی راه حل در مورد عدم تناسب‌نام کوچك یعنی نام اول باین سادگی نیست و بلکه غالبامتنبع‌بنظرمیرسد

منظور از این مقدمه جلب توجه پدران و مادران در مورد نام‌گذاری فرزندان و مخصوصا دختران‌معصوم وبی گناهی است که دیده میشود گاهی افتخار میکنند ندانسته‌اسامی تبهکاران رابرآنان نهند . گذاردن نامهائی از قبیل شراره ـ آفت ـ فتنه ـفتانه ـشهره ـافسانه ـفریبا ـ فریفته و امثال اینها برای دختران بزرگترین ستمی است که بر آنان میشود زیرا صرفنظر ازتاثیراخلاقی معنی کلمه «آفت» در یك دختر در سنین بزرگی یعنی وقتی که‌مفهوم آنرا درك میکند و معنی آنرادرمی‌یابد بزرگترین لطمه ای است که بروان وی وارد می‌آید بخصوص که امید میرود آندختر در اجتماع آینده منشاء اثرات مهم باشد .چرا بجای «شهره» که نزدیکترین‌معنای آن بذهن نا متناسب ترین معانی آنست کلمه «زهره» را برای نام فرزند دلبند خود انتخاب نکنیم که در بیست سال بعد از معنی آن‌لذت نبرد . باآنکه «پرویز» نام معمول و متداولی است ولی‌چون‌بغلط‌استعمال ومشهور شده و لغت صحیح آن «ابرویز» (با همزه مفتوح اول)است که بمعنی جاویدان و غیر قابل‌مرك است و لغت پرویز کاملا عکس‌آن معنی را دارد خود جوانی را دیدم که پس از درك این معنی شرمنده و ناراحت شده و در صدد تغییرنام‌خود برآمد و از همان ساعت بکلیه دوستان و همکلاسان خوداعلام کرد که او را بنام پرویز نخوانند وچون از مراجعه بدادگاه موفق به تغییر آن نام «شدچندبارتصمیم‌بخودکشی گرفت و همیشه در این باره‌نگرانی وناراحتی داشت . وقتی معانی‌کلمات نامها را درك کنیم متوجه‌میشویم‌که بعضی از آنها بهیچوجه شایستگی ملازمت باوجود های عزیز فرزندان را ندارد . «فریبا» که بظاهر نامی زیبا است بمعنی گول زننده و فریبنده است که هر کس مایل است خود را دارای‌شخصیتی ساده واطمینان بخش جلوه دهد بنابراین چگونه ممکن است یك دوشیزه‌پس از کسب شخصیت در اجتماع باین نام دلخوش باشد .

«افسانه» بمعنی داستان دروغی و غیر واقعی است . «فتانه» بمعنی فتنه گر وآشوب طلب است ، شاید اتخاذ این کلمات بعنوان‌صفت‌برای یك قهرمان داستان عشقی یا جنائی در تئاتر یاسینما جالب توجه باشد ولی‌آیاشایسته‌خواندن‌فرزند دلبندی هم بدان نام هست؟ شاید نگارنده در استنباط فوق راه‌خطا پوئیده‌باشد از اینرو از خواننده محترم‌استدعا دارد نظریه خود را تشریح کندباشد که برای فرزندان که مردان وزنان جامعه فردایند خدمتی انجام داده شود .

علی فتحی پوروکیل دادگستری

***

آنچه گذشت نظر آقای علی فتحی‌پور وکیل دادگستری است ، خوانندگان ما هم میتوانند در این باره اظهار نظر کنند و اسمهای مناسب و قشنگی را که میپسندند پیشنهاد کنند و بما بنویسند تا در روزنامه برای توجه خانواده هاچاپ کنیم .

## ازبین ۵۱ تیم شرکت‌کننده درمسابقات‌کاپ ولیعهد

# سه تیم ملی‌بسکتبال انتخاب‌میشود

- تیم بسکتبال ایران اواخر اسفندماه بلبنان خواهد رفت
- درحال حاضر درتهران بیش از پنجهزار بسکتبالیست تمرین میکنند
- تیم ملی بسکتبال ایران درمسابقات مقدماتی المپیك شرکت میکند
- مسابقات بسکتبال استانی ازسال آینده درسراسرکشور آغاز میشود

فدراسیون بسکتبال کشور در سال جدید ورزشی اولین دوره مسابقات خود را بنام کا پ‌والاحضرت همایون رضا پهلوی ولیعهد ایران ترتیب‌داد. این مسابقات از دیروز در سالن محمد رضا شاه پهلوی باشرکت ۵۱ تیم‌آغاز گردید.

این مسابقات بعلت کثرت تیمهای شرکت کننده دو ماه بطول میانجامد آقای‌سلیمی‌رئیس‌فدراسیون بسکتبال کشوراظهار داشت‌که استقبال‌تیمهای شرکت کننده در مسابقه تشویقی کاپ‌ولیعهدموجبات دلگرمی‌فدراسیون بسکتبال‌کشوررافراهم نموده‌است‌زیرا برای اولین بار است که تعداد ۵۱ تیم قوی و نیرومند بسکتبال در یك مسابقه شرکت مینمایند. فدراسیون بسکتبال کشور از سال گذشته تاکنون در تهران مسابقات جواکان، باشگاه های‌تهران، دستجات‌آزاد و عمومی، انتخابی قهرمانی کشور، عمومی و اختصاصی، قهرمانی کشور، جوانان باشگاههای اختصاصی، پنالتی‌بانوان، کاپ‌والاحضرت غلامرضا، کاپ‌نخست وزیر و کاپ صدری را ترتیب داده است.

آقای سلیمی در مورد برنامه کار فدراسیون گفت دنباله مسابقات بسکتبال کاپ ولیعهد هیجگاه قطع نخواهد شد و فدراسیون مرتبا مسابقات تشویقی و مسابقات‌تصویبی باشگاهها و قهرمانی کشور خود را انجام خواهد داد.

**مسابقات قهرمانی کشور**

وی افزود که مسابقات قهرمانی کشور سال آینده در مرداد ماه سال آینده در شهرستان اصفهان انجام میگردد فدراسیون طی بخشنامه ای بکلیه شهرستانها اطلاع داده است و تاکنون ۹ تیم از ۹ شهرستان‌آمادگی خود را جهت شرکت در مسابقات قهرمانی کشور اعلام داشته اند در مسابقات قهرمانی کشور سال گذشته ۸ تیم در مسابقات شرکت داشتند. درمسابقات سال جاری ۱۵تیم‌شرکت کردنددر مسابقات سال آینده‌مطمئنا ۳۰ تیم از سی شهرستان شرکت خواهد کرد. در سال گذشته یك کوچ امریکائی بتهران دعوت شد از وجود این کوچ در-تمام شهرستانها استفاده شد. در سال جاری نیز جهت‌شهرستانها وسائل و مربی‌اعزام خواهیم داشت متاسفانه بعلت کمی بودجه فدراسیون قادر نیست به شهرستانها کمك مالی کند ولی فدراسیون در سال آینده با انجام مسابقات استانی در سراسر کشور و اعزام مربی ایرانی و کوچ خارجی بشهرستانها احتیاجات شهرستانها را برطرف خواهد کرد و ضمنا در نظر است در شهرستانها نیز مانند تهران مسابقات تشویقی زیادی گذارده‌شود که با ایجاد رقابت بین تیمهای بسکتبال شهرستانها ورزش بسکتبال در سراسر کشور تعمیم خواهدیافت

فدراسیون در جریان مسابقات بسکتبال کاپ صدری شاهد استقبال تیمهای شهرستانها بود و این‌استقبال شهرستانها برای شرکت در مسابقه کاپ صدری نشانه علاقه ورزشکاران شهرستانی نسبت به ورزش بسکتبال میباشد ماهم میکوشیم تا نهایت کمك و مساعدت در راه پیشرفت ورزش بسکتبال در شهرستانها بشود.

**تیم ملی**

فدراسیون بسکتبال کشور پس ازمراجعت ازمسابقات‌جهانی‌بسکتبال دراستانبول متوجه گردید که‌بایستی بفکر نجات ورزش بسکتبال بود. با یك تیم‌ملی نمیتوان در مقابل تیمهای نیرومند جهانی مقابله نمود از آن ببعد بجوانان میدان بیشتری داده شد که خوشبختانه در حال حاضر در تهران متجاوز از ۵ هزار بسکتبالیست مشغول تمرین و مسابقه میباشند از میان این عده میتوان چهار تیم ملی قوی و نیرومند در ردیف هم انتخاب کرد. فدراسیون در نظر دارد در مسابقات کاپ ولیعهد زیر نظر کمیته فنی فدراسیون زبده ترین بازیکنان را جهت تشکیل سه تیم ملی نیرومند انتخاب نماید. این عده از بازیکنان زیر نظر مربیان فدراسیون در هفته سه‌روز به‌تمرین خواهند پرداخت وفدراسیون می کوشد تا وسیله ایاب و ذهاب این عده از قهرمانان را که هفته ای سه روز جهت تمرین حاضر میشوند فراهم سازدضمنا کمیته فنی‌مسابقات اعلام داشته است بهترین قهرمانان انتخابی اگر سه جلسه غیبت متوالی بنمایند از صورت تیم ملی حذف خواهند شد.

**مسابقات خارجی**

آقای سلیمی در مورد تماسهای خارجی فدراسیون بسکتبال اظهار داشت که فدراسیون بسکتبال کشور لبنان‌از تیم‌ایران دعوت‌نموده است. که‌اواخر اسفندماه بآن‌کشورمسافرت نماید تیم بسکتبال ایران در صورت موافقت‌اعلیحضرت همایون‌شاهنشاهی باین مسافرت خواهد رفت ضمنا درسال ۱۹۶۱ در کشور اندونزی مسابقات دوره ای انجام میگیرد که تیم ایران امکان دارد شرکت نماید ضمنا تیم بسکتبال ایران بایستی خود را برای شرکت در مسابقات مقدماتی۱۹۶۲ توکیوکه جهت المپیك ۱۹۶۴ توکیو انجام میگردد آماده نماید.

رئیس فدراسیون در خاتمه افزود که‌هر چند که بودجه فعلی‌فدراسیون قادر بانجام چنین برنامه سنگینی نمیباشد ولی فدراسیون بسکتبال هیچگاه وقفه ای در برنامه های‌خود نخواهد داد. و میکوشد منویات شاهنشاه‌ورزشدوست کشوررابموقع اجرا گذارد.

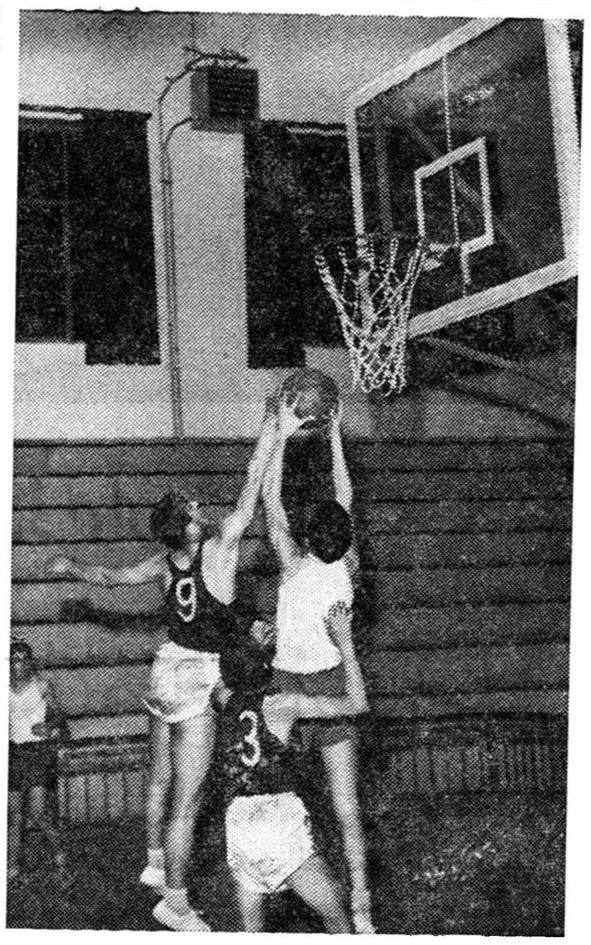

## لالائی ایرانی برای کودك آمریکائی

**« جون رمزی » خواننده آمریکائی که مدتی در ایران بوده‌است بشهرها و نقاطمختلف ایران مسافرت کرده و کنسرت های متعددی‌اجرا کرده‌است . وی در این مسافرتها آواز های دلنشین محلی ایران را بخوبی یاد گرفته است و در نظر دارد این آواز ها را ضمن کنسرتهای خود در نقاط مختلف جهان اجرا نماید .**

**وی در کنسرتی که اخیرا در خرمشهر داد آواز لالائی فارسی را برای کودك آقای جیمزاوبراین رئیس اداره اطلاعات امریکا در خرمشهر خواند که بسیار مورد توجه قرار گرفت .**

**خانم رمزی که همراه شوهرش‌بایران آمده بود چند روز قبل ایران را بعزم نیجریه که محل ماموریت جدید شوهرش میباشد ترك کرد .**

**در عکس بالا خانم رمزی درحالیکه کودك رئیس اداره اطلاعات امریکا را در آغوش دارد آواز لالائی فارسی را اجرا میکند وآقای جیمز لاستر پیانیست امریکائی وی را همراهی مینماید .**

## ۱۸۰ رقبه بتصرف وقف درآمد

### ارزش این رقبات ۳۰۰ میلیون ریال است

### برای اولین بار ۴۰ درصد ازدرآمد موقوفات برای کمك بدانش‌آموزان بی‌بضاعت اختصاص داده شد

از بیست سال قبل بین اداره کل اوقاف و عده‌ای از ساکنین نائین برسر موقوفات مرحوم‌میرزا ابوالحسن نائینی اختلاف بود و چندین مرتبه این املاك که‌بنظر اداره کل اوقاف جزء موقوفات محسوب میشد درموقع ثبت‌اراضی و مستغلات درآن‌نواحی‌بنام‌اشخاص به‌ثبت داده شد که در همان زمان از طرف اوقاف محل بثبت مزبور اعتراض شد. اختلاف و دعوا تاچند ماه قبل ادامه یافت و حتی درچند مورد از طرف دادگاه رای برمرور زمان که علیه اوقاف بود صادر گردید. این پرونده دراواسط‌سال قبل پس از انتصاب آقای دکتر روستائیان مدیر کل فعلی اوقاف مورد مطالعه مجدد قرار گرفت و تصمیم گرفته شد که بجای دنبال کردن دعوا درمراجع قضائی. اقداماتی برای جلب نظر طرف‌دیگر دعوا بعمل آید دراین مورد از استاندار و دادستان اصفهان نیز کمك خواسته شد آقای مرتضوی رئیس کل اوقاف نیز برای همین امر باصفهان و نائین مسافرت کرد و اقداماتی هم از نظر قضائی و هم‌از نظر تماس با اشخاصی که طرف دعوا بودند بعمل آورد و پس از چندماه مذاکره و ایاب و ذهاب نمایندگان اوقاف باصفهان و نائین‌بالاخره‌اداره کل اوقاف موفق گردید کلیه رقباتی را که عده ای آن را منصرف بودند دردفترخانه رسمی باتوجه باساس مفاد و قفنامه قبلی مجددا وقف نموده و وقفنامه رسمی که از هرجهت دارای امتیازات زیادتری‌از وقفنامه‌قبلی‌است تنظیم وتدوین‌کند و باین دعوای بیست ساله خاتمه دهد.

طبق این وقفنامه یکصد وهشتاد رقبه از املاك مزروعی و مراتع و مستغلات بتصرف‌وقف درآمد که ارزش تقریبی آن ۳۰۰ میلیون‌ریال است. نکته جالب وقفنامه جدید اینست که برای مساعدت و کمك به‌محصلین بی‌بضاعت چهل‌درصد درآمد کلیه رقبات اختصاص‌داده‌شد واین امر تاکنون درمورد وقف بی‌سابقه بوده‌است البته در وقف‌نامه مزبور برای روشنائی اماکن‌مقدسه تعزیه‌داری تلاوت قرآن مجید و وهمچنین‌برای‌ارحام فقیر واقف به نسبت مبالغ قابل توجهی اختصاص داده شد که همه آن چندین‌برابر میزانی است که در وقف‌نامه اولی اختصاص داده شده بود.

## ضیافت وابسته فرهنگی پاکستان

### بافتخار مؤلف کتاب پاکستان

آقای دکتر عرفانی‌وابسته‌فرهنگی سفارت کبرای پاکستان در تهران شب گذشته مجلس ضیافتی درمنزل خود بافتخار سرگردعبدالعظیم‌ولیان مولف‌کتاب پاکستان داد.

آقای دکتر عرفانی طی بیاناتی‌در تجلیل از سرگرد ولیان‌اظهارداشت که تالیف این کتاب قدم مهمی در راه ایجاد تفاهم بهتر و نزدیکتر بین دو کشور همسایه محسوب‌میشود و نشانه بارزی از وحدت فرهنگی و مذهبی وادبی دوملت می‌باشد.

سرگرد ولیان در پاسخ اظهار داشت که درمسافرتی که بپاکستان نموده تحت تاثیر علاقه زایدالوصف مردم پاکستان نسبت بایران واقع شده و کتاب وی خدمت کوچکی بدوستی فیمابین دوکشور برادر ایران و پاکستان‌بیش‌نیست.

## کتاب

### دیوان شعر

دیوان حاج میرزا حبیب‌خراسانی- که از دانشمندان روحانی خراسان واز عارفان بزرك به شمار میرفت، به تازگی برای دومین بار بسعی و اهتمام آقای مهندس علی حبیب به چاپ رسید. در مقدمه یکصد و بیست صفحه ای این دیوان شرح حال این عارف بزرك به تفصیل‌بیان شده است توفیق آقای مهندس حبیب را در معرفی بزرگان علم و ادب خواستاریم

### کتاب روح بشر

مؤلف آقای دکتر ناصرالدین صاحب‌الزمانی - قطع وزیری - در ۳۲۶ صفحه و ۲۴ صفحه پیش گفتار وترجمه فهرست بانگلیسی - کاغذ وچاپ مرغوب.

کتاب روح بشر در دو بخش و یك بخش مربوط بفهرست ها تنظیم گردیده است. بخش اول شامل گفتارهای رادیوئی است که در مدت شش ماه مؤلف از رادیو ایران پخش کرده است. بخش‌دوم متضمن چهار مقاله میباشد.

این کتاب در ایجاد علاقه نسبت به مطالعه کتاب های روان‌شناسی و تحصیل آن و همچنین ایجاد علاقه در محافل فرهنگی‌برای تشکیل دوره های مختلف بهداشت روانی و روانشناسی‌جهت‌آموزگاران و دبیران وبالاخره اشاعه اطلاعات عمومی در همین باره نفوذ و تاثیر نیکوئی دارد.

بطور کلی کتاب روح بشربشیوه روانشناسی فلسفی به بحث درباره چگونگی روح و بقاوفنا و ازلیت وابدیت‌آن توجهی ندارد بلکه این کتاب آنطور که خود نویسنده در مقدمه تذکر میدهد یك برنامه‌روان شناسی بمعنای جدید و علمی‌کلمه است که بیشتر براثر مشاهده نیاز شدید عمومی توجه خودرا بجنبه بهداشت روانی و روانشناسی درمانگاهی مبذول داشته است.

## مسابقات رگبی

### دانشکده افسری

مسابقات رگبی سالانه دسته‌ب دانشکده افسری از هفته گذشته‌در زمین چمن دانشکده افسری آغاز گردید ونتایج زیربدست آمد.

گروهان یك با گروهان‌دوسه‌بر هیچ بنفع گروهان یك، گروهان چهارباگروهان هشت ۵ بر هیچ‌بنفع گروهان چهار، گروهان دو با گروهان‌هشت ۵برهیچ‌بنفع گروهان دوگروهان یك باچهار سه بر هیچ بنفع گروهان یك، گروهان یك با هشت ۵برهیچ بنفع گروهان یك، گروهان دو وچهارسه بر هیچ‌بنفع گروهان دو درنتیجه دردسته ب گروهان یکم به‌پای فینال رسید. قرار است‌تیمهای اول و دوم دسته آ و دسته ب از هفته آینده با هم مسابقه بدهند وقهرمان اول رگبی دانشکده افسری از بین این چهار تیم تعیین گردد.

## ارکستر ماستر پلیر لوگانو درتهران

### برنامه‌ای درحضور والاحضرت شاهدخت شمس‌پهلوی اجرا خواهد کرد

ارکستر ماسترپلیرلوگانو که از ارکستر های مجلسی ( ارکستری که از ۳۰ نفر تجاوز نمیکند) معروف سویس میباشد بنا بدعوت انجمن فیلار مونیك تهران وابسته به‌هنرهای زیبای کشور در روز یکشنبه ۲۷ آذرماه بتهران می‌آید.

بیشتر اعضاء این ارکستر سازهای دهنی مینوازند.

رهبری ارکستر مزبور با آقای ریشارد شوماخر از معروفترین موزیسین های سویس می باشد ضمنا ژولیان کارولی پیانیست مشهور سویسی قطعاتی همراه با ارکستر اجراء میکند.

ارکستر ماسترپلیرلوگانو اولین برنامه خودرا در روز دوشنبه ۲۸ آذر در حضور والاحضرت شاهدخت شمس پهلوی در تالار فرهنك اجراء خواهد کرد.

ارکستر مزبور پس از اجرای این برنامه به آبادان و مسجد سلیمان عزیمت خواهد کرد و دراین دو شهر نیز برنامه هائی اجرا خواهد نمود.

دومین برنامه ارکستر ماسترپلیرلوگانو در تهران روز دو شنبه ۵ دیماه در تالار فرهنك اجرا خواهد شد و در آن قطعاتی از باخ ـ هایدن و موزارت نواخته می شود.

## انجمن بنای خانه و مدرسه

### دبیرستان ابومسلم

بنا بدعوت آقای حجازی رئیس دبیرستان ابومسلم جلسه عمومی انجمن همکاری خانه و مدرسه دبیرستان مزبور تشکیل گردید.

نخست آقای حجازی گزارشی در مورد درآمد و هزینه انجمن در سال قبل بیان داشت سپس آقای حاج‌ندیمی نایب‌رئیس انجمن گزارش اقدامات انجمن را باطلاع حضار رسانید.

پس از اخذ رای هیئت رئیسه انجمن در سال جاری باین شرح انتخاب شدند.

آقایان : سرهنك علی اصغر پیروزان‌رئیس- محمدصادق حاج‌ندیمی نایب رئیس - اصغر نقابت منشی - مهدی رسولی خزانه دار.

## اداره امور شکایات فرهنك

بدستور جناب آقای‌دکترصدیق وزیر فرهنك برای رسیدگی به شکایات فرهنگی اداره‌ای بنام‌اداره امور شکایات زیر نظر مدیر کل بازرسی تشکیل شد و برای‌تسریع در کار مراجعین آقای حمیدداوران بریاست اداره مزبور منصوب و مشغول کار شد.

همچنین ادارات بازرسی امور اداری و امور اجتماعی هر دو بیك اداره تبدیل و آقای کامیاب‌رئیس سابق اداره بازرسی‌امورشهرستانها بریاست ادارات‌بازرسی‌اموراجتماعی و امور اداری زیر نظر مدیر کل بازرسی منصوب شد.


## عکس برگردان تبلیغاتی

کارخانه عکس برگردان تبلیغاتی فرانسه نماینده میخواهد. باآدرس زیر مکاتبه فرمائید.

COMTEX - DECALCO
13, rue Marivaux PARIS
۲-۱ آ-۲۴۶۳۸



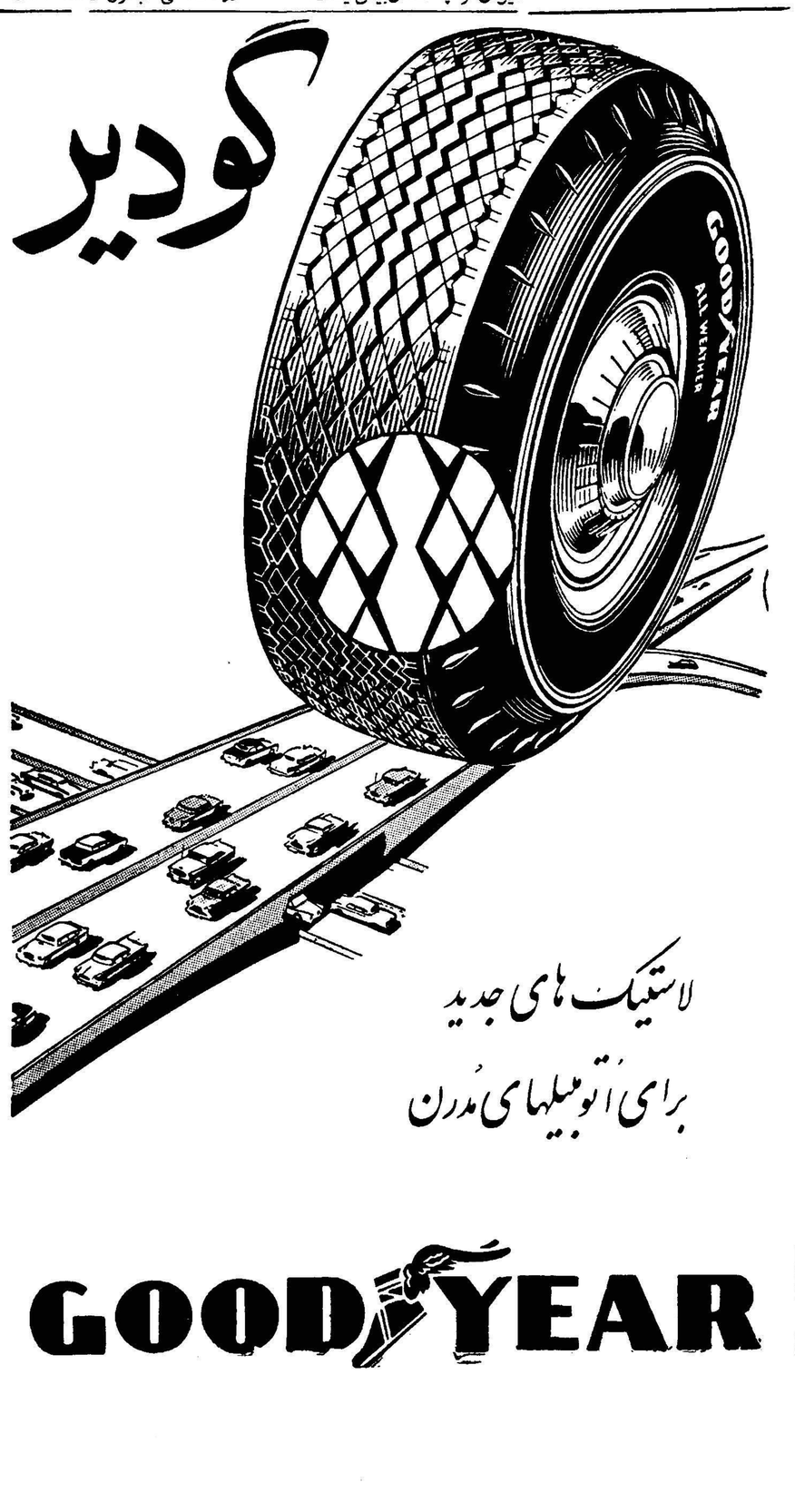



# شرکت کنندگان درمسابقه پیاده روی

## اولین مسابقه بزرك پیاده‌روی درایران بمسافت ۱۰ کیلومتر

از راست بچپ : آقایان توتونچی - هاشمی - شکاری - میهن‌خواه- چورکچی - جمشیدپور - محبی - شهابی - جهرمی

از راست بچپ : آقایان روحانی - رفیعی - علیمیرزائی - برازنده- زیبنده - ثموری - منافی - جعفری - تورکا - کریمی

از راست بچپ : آقایان حسینی‌منش - بهرامی - آکوش - کریمی - اویسی - حضرتی - روستائیان - آریانی - میرباقری - شفیع‌زاده- جدلی

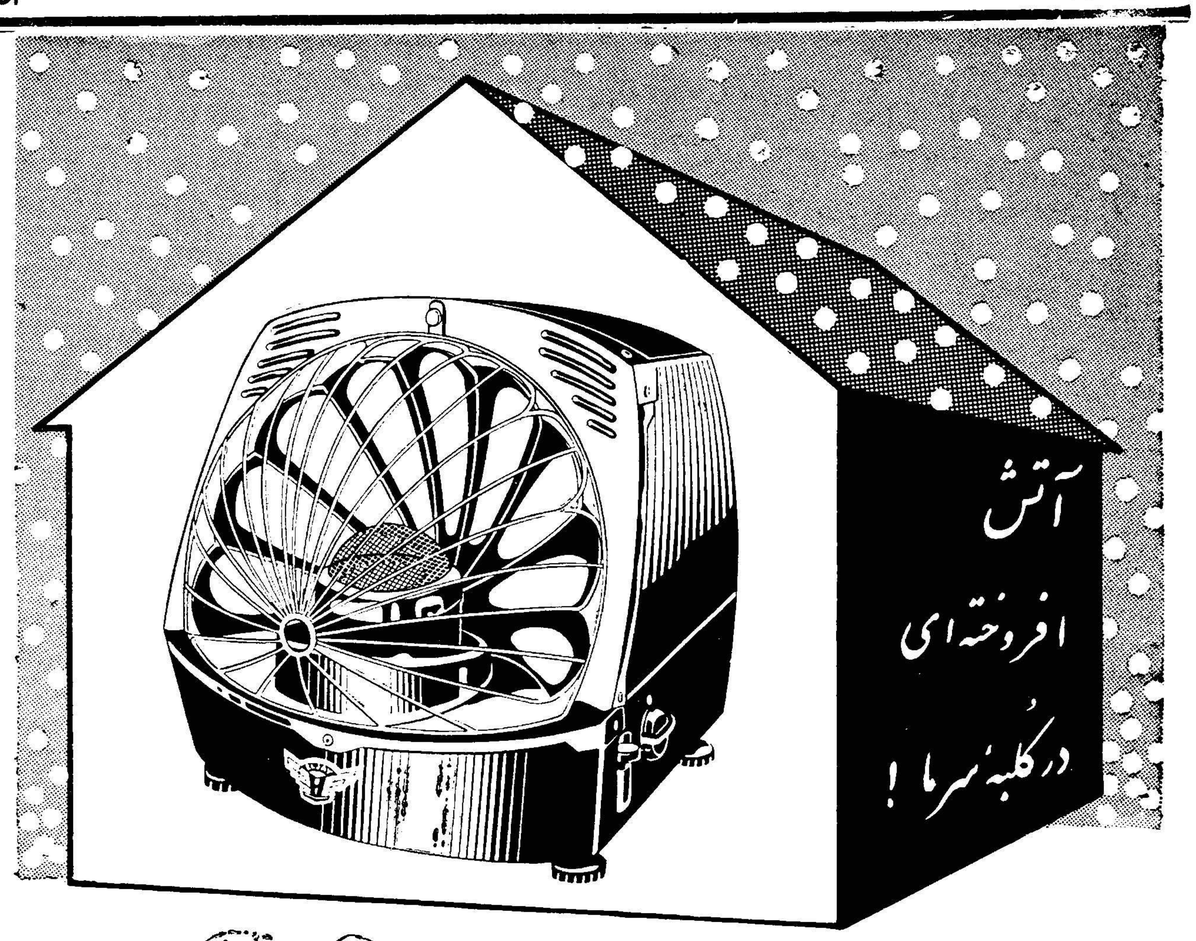

با حرارت مطبوع و شعله آبی

بخاری نفتی «ایجی» سرتاسر زمستان

بگرمی و راحتی میگذرد

بخاری ایجی با استارت روشن شده و احتیاج بگیریت ندارد

ELJAY

نماینده انحصاری: شرکت سهامی تجارتی «ضمیر» چهارراه گلوبندک ـ سرای نقی زاده ـ تلفن ۲۷۵۹۵

بخاری انگلیسی الجی در ۴۰ ساعت ۶ لیتر نفت مصرف میکند فلز بخاری الجی عایق حرارت بوده ودستها بهیچوجه نمیسوزاند الجی محکم ـ بادوام

زیبا نقد و اقساط

مراکز فروش: فروشگاه فردوسی و سایر فروشگاه های معتبر

از تهران و شهرستانها نماینده فعال میپذیریم.

آ ـ ۳۴۶۷۴

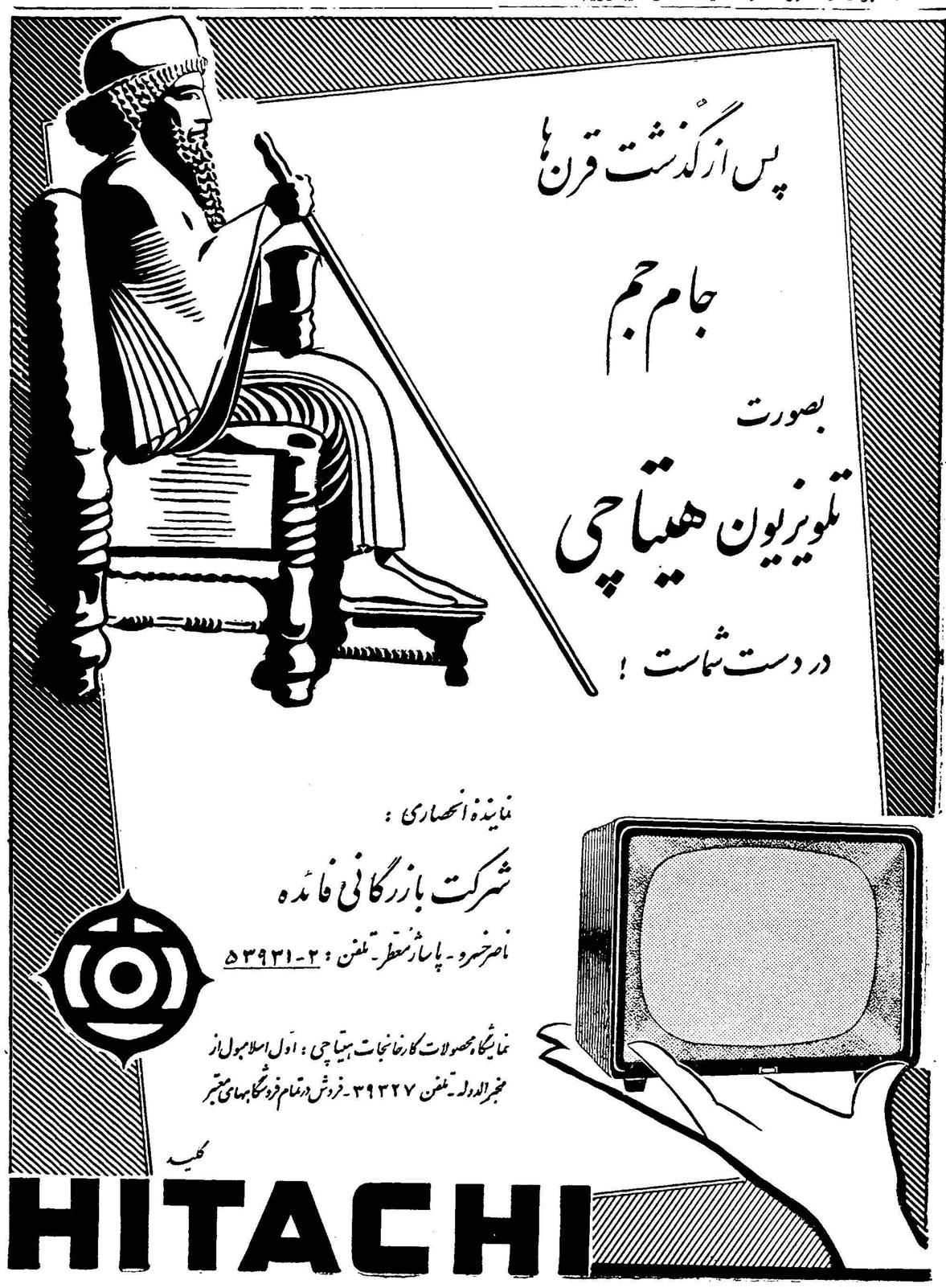


نماینده انحصاری:

شرکت بازرگانی فائده

ناصرخسرو ـ پاساژ معتمد ـ تلفن: ۲ ـ ۵۳۹۳۱

نمایشگاه محصولات کارخانجات هیتاچی: اول اسلامبول از مخبرالدوله ـ تلفن ۳۹۳۲۷ ـ فروش در تمام فروشگاههای معتبر

کلیه

HITACHI

# درکف فراوان شامپو گلمو

## هزاران زیبائی ولطافت نهفته است

شامپو گلمو موها را تمیز و درخشان میکند. زرده تخم مرغ، کلسترین سیستین ولسیتین وسایر مواد مقوی که در گلمو بکار رفته رشد موی شما را بیشتر وآنرا لطیف وخوشبو میسازد.

شامپو گلمو حاوی زرده تخم مرغ تازه
مطمئن ترین وسیله شستشوی موی سر
ثمره تخصص وتجربه شصت وچهارساله کمپانی معظم شوارتسکف آلمان

آ ـ ۳۴۸۰۰

## قبول داوطلب برای آموزشگاه گروهبانی

اداره اردنانس ارتش تعدادی داوطلب باشرائط زیرین جهت آموزشگاه گروهبانی کادر ثابت استخدام مینماید.

**شرائط استخدام**

۱ـ تابعیت دولت شاهنشاهی ایران

۲ـ دارا بودن گواهینامه شش ساله ابتدائی ویابالاتر از آن دارندگان مدرك تحصیلی بالاتر حق تقدم خواهند داشت.

۳ـ عدم اعتیاد بافیون و الکل طبق نظر و گواهی اداره بهداری ارتش

۴ـ نداشتن پیشینه کیفری.

۵ـ صحت مزاج و تناسب اندام و استعداد کامل (مزاجی وروحی) طبق نظر پزشکان ارتش.

۶ـ سن کمتر از ۱۸ سال و بیشتر از ۲۵ سال تمام نباشد.

۷ـ دارا بودن ضامن معتبر

۸ـ سپردن تعهد انجام ۱۱ سال خدمت (یکسال در آموزشگاه و ۱۰ سال دیگر با درجه گروهبانی در قسمتهای مختلف ارتش انجام وظیفه نمایند)

۹ـ دوره آموزشگاه گروهبانی یکسال تمام بوده و ضمن آموزش علمی و عملی دوره تکمیلی نیز در داخل این مدت عمل میگردد.

**تبصره**

الف ـ کسانیکه خدمت زیر پرچم را انجام داده و واجد شرائط مربوطه نیز میباشند نسبت بدیگران حق تقدم دارند.

ب ـ اولاد افسران و درجه داران در صورت دارا بودن سایر شرائط بسایر داوطلبین حق تقدم خواهند داشت.

**مزایا**

۱ـ درتمام مدت تحصیلی در آموزشگاه و مدت کارآموزی کلیه احتیاجات دانش آموزان از حیث منزل و غذا و پوشاك و لوازم تحصیل بعهده ارتش خواهد بود.

۲ـ کلیه دانش آموزان از تاریخ استخدام تا زمان فراغت ازتحصیل ماهیانه یکهزار ریال حقوق دریافت خواهند داشت.

۳ـ دانش آموزان پس از دوره تکمیلی بدرجه گروهبان سومی مفتخر میشوند ترفیعات بعدی آنها برابر مقررات قانونی ارتش میباشد.

به دانش آموزانیکه در آزمایشات نهائی (دوره دوم تکمیلی) حائز رتبه یکم ودوم وسوم شوند جوائز نظامی داده خواهد شد.

ضمنا باطلاع کلیه داوطلبین که قبلا ثبت نام نموده اند میرساند آخرین مهلت مراجعه و تسلیم مدارك مربوطه بیست و پنجم آذر ماه جاری خواهد بود و پس از انقضاء مدت مزبور هیچگونه مدرکی پذیرفته نخواهد شد.

رئیس اداره اردنانس ارتش ـ سرتیپ [illegible]

۳ـ۱ آ ـ ۳۴۸۳۶

مرکب جدید

# سوپر کوئینک پارکر

براحت و روان نوشتن
قلم شما کمك میکند.

مرکز پخش برای تمام ایران: بنگاه پارکر چهارراه قوام السلطنه

یکی از محصولات شرکت قلم پارکر

**جعبه موروثی پارکر ۶۱**

هدیه‌ای ارزنده‌دربین برگزیده‌ترین‌هدایا، با کلاهك‌مطلای صاف وبراق، وگیره تیرمانند مشهور و بدنه‌هائی‌باشش رنك زنده ودلپسند و همراه بایك‌مداد خود نویس همرنك عالی

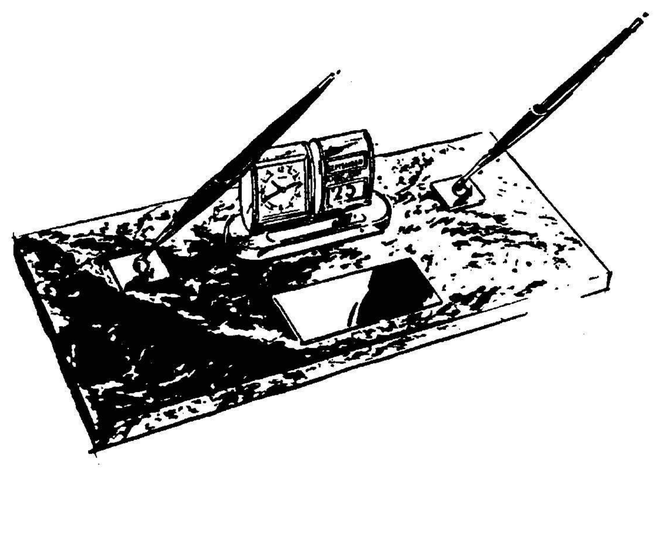

**جای قلم عقیق پارکر**

زیبا وباشکوه، دل‌انگیز و ارزنده و برازنده میز کار شخصیتها و رجال است بادوقلم رومیزی پارکر ویك ساعت دوصفحه‌ای مجهز بوده دارای لوحه صافی است که میتوان اسم را روی‌آن حك نمود

**خودکار تمام فلز پارکر**

کلاهك و بدنه تمام فلز، گیره تیر مانندوکلاهك متحرك، مخزن بزرك مرکب ونوك تی‌ـبال که زود نوشتن و روان نوشتن‌را تضمین میکند.

**خودکار تی‌بال پارکر**

خودکار قابل اعتماد و نرم نویس پاگیره تیر مانند مشهور پارکر، مخزن بزرك مرکب ونوکی‌که روی اغلب سطوح مینویسد. تی ـ بال با کلاهك لوستر و بدنه خوشرنك.

**قلم پارکر سوپر « ۲۱ »**

بااینکه ازطرحهای انحصاری‌پارکر بهره‌مند شده معهذا قیمت‌آن بسیار مناسب است. نوك تکمه‌دار صاف، گیره تیرمانند، کلاهك لوسترولوی و بدنه با شش رنك زنده در یك جعبه هدیه.

**قلم مطلای پارکر « ۵۱ »**

قلمی که در مدت بیش از ۲۰ سال پرتقاضاترین قلم جهان بوده ودرکار نرم نوشتن و روان نوشتن و بدون نقص کارکردن بی‌نظیر است به‌نوك تکمه‌دار جدید وکلاهك مطلا مجهز میباشد. انتخاب یکی از پنج رنك آن باختیار شماست.

**پارکر ۶۱ قلم مرسوم**

یك‌قلم شاهانه... یك هدیه ارزنده برای‌آنهائیکه طرح عالی‌واستادانه را قدر میشناسند. پارکر ۶۱ مدل مرسوم بکلاهك مطلا، نوك طلای ۱۴ عیار وگیره تیر مانند مشهور مزین شده است.

**قلمهای پارکر بامداد خودنویس یاخودکارهای همرنك دراختیار شماست**

محصولات شرکت قلم پارکر

پرتقاضاترین قلم جهان

# تبریکات

انتصاب استاد ، دانشمند محترم آقای مرتضی خجندپور را بریاست فرهنگ حومه بجناب آقای وزیر فرهنگ تبریک میگویم .

آ_۳۴۸۳۸ **محمد جواد دولت آبادی**

ریاست فرهنگ‌آمل را بدانشمند محترم جناب آقای احسانی‌تبریک عرض مینمایم . آ_۳۴۷۵۰ **هدایتزاده**

انتصاب جناب آقای فرود را که از رجال خدمتگزاران واقعی شاهنشاهی و کشور هستند بریاست شهرداری تهران صمیمانه تبریک موفقیت بیشتر معظم له را در راه خدمات اجتماعی از خدای متعال خواستاریم .

آ_۳۰۹۱۱ از طرف اهالی باغ فردوس **الاحقر ملکی**

**جناب آقای فرود شهردار محترم تهران**

انتصاب جنابعالی را تبریک عرض نموده موفقیت شما را ازخداوند متعال خواهانم . آ_۳۰۹۱۳ **حسین اسماعیلی‌پور**

**جناب آقای فرود شهردار محترم تهران**

انتصاب آنجناب را بمقام شهرداری پایتخت بعموم اهالی تهران از صمیم قلب تبریک و تهنیت عرض‌نموده‌وموفقیت معظم‌له‌را از درگاه‌ایزد یکتا خواهانیم .

**سرتیپ ابوالقاسم گرانمایه ـ دکتر محمود همدانی ـ سروان‌خلیل انصاری ـ احمد وفادار ـبدرتقی‌زاده انصاری ـ دکتر علی شیوا**

**جناب‌آقای فتح‌اله فرود شهردار محترم تهران**

اتحادیه رسته کشتارکنندگان گوسفندی تهران و حومه انتصاب آنجناب را بسمت شهرداری تهران تبریک عرض نموده پیشرفت امور اجتماعی و خدمت بمملکت و شاهنشاه عظیم الشان را از خداوند بزرگ مسئلت داریم .

**رئیس اتحادیه کشتار کنندگان گوسفند تهران و حومه ـ**

آ_۳۰۹۲۹ **حاج‌جواد رضائی**

**جناب آقای فتح‌اله فرود**

انتصاب شایسته آنجناب را بشهرداری تهران صمیمانه تبریک عرض مینمایم . آ_۳۴۷۸۲ **ثبت کل حسن صدیق**

**جناب آقای فرود شهردار محترم تهران**

انتصاب آنجناب بشهردار تهران بزرگترین مژده مسرت بخشی بود که به اهالی پایتخت داده شد ضمن سپاسگذاری از پدر تاجدار محبوب صمیمانه این حسن انتصاب را تبریک گفته امیدواریم در پناه‌خدا ودر ظل توجهات شاهنشاه معظم در تمام امور موفقیت‌نصیب آنجناب گردد.

آ_۳۰۹۶۵ **اتحادیه نوشابه سازی غیر الکلی‌محرز**

**جناب آقای فرود شهردار محترم تهران**

انتصاب آنجناب بسمت شهرداری تهران طوری مایه مسرت و خورسندی طبقه اصناف و پیشه‌وران تهران گردیده که عموم مردم به یکدیگر تبریک گفته و میگویند برای این حسن انتصاب هر اندازه به شاهنشاه محبوب و معظم خود سپاسگذار باشیم باز هم کم است از خداوند متعال سلامت وسعادت پدر تاجدار و موفقیت آنجناب را در خدمت به شاهنشاه و مردم پایتخت آرزو داریم .

رئیس هیئت مدیره اتحادیه صنف بستنی فروش و کافه های بدون توشابه الکلی آ_۳۰۹۷۳ **ابوالقاسم اخلاقی فرد**


# ۱۰۰ میلیون ریال برای شما

مغازه داران وپیشه وران عزیز !

## مشکلات مادی شما را ترقی و پیشرفت شماست

بانک پارس با اعطای اعتبار بکار و کسب شما رونق میدهد



بانک‌پارس بمنظور اعطای اعتبار به‌پیشه‌وران ومغازه‌داران صدملیون ریال بسرمایه خود افزوده است تا ازطرفی برونق‌کار این طبقات بیافزاید واز طرف دیگر آنها را از خطر سقوط درامان دارد .

**بانک پارس خوشوقت است که افتتاح اعتبارات مخصوص پیشه‌وران و مغازه‌داران را باطلاع عموم میرساند .**

این گیشه‌ها دربانک پارس مرکزی پارس (خیابان فردوسی) وشعبه بازار بانک پارس (خیابان بوذرجمهری) مفتوح وعلاقمندان میتوانند برای تسلیم تقاضای‌اعتبار وانجام تشریفات آن درساعات اداری بشعب مذکور مراجعه نمایند .

آ_ ۳۴۸۲۲



DOMINAL

meopta

flexaret automat عکس

یادبود جاودان زندگی

دوربین

«فلکسارت»

ساخت چکوسلواکی

باعکسهای زیبا، روشن و دقیق؛ یادآور خاطره‌های شیرین زندگی است!

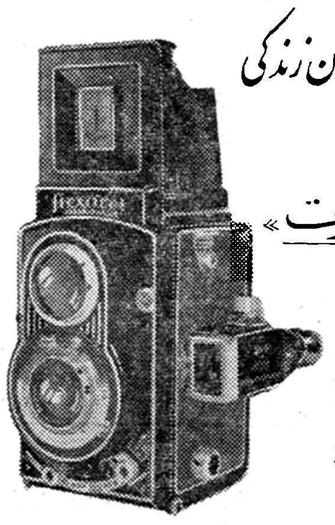

اندازه‌های عکس: ۶X۶ سانتیمتر و ۳۵ میلیمتر

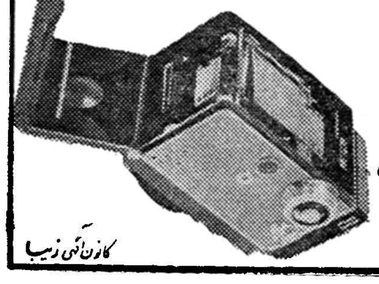

نماینده انحصاری:

شرکت نیالا

خیابان شاه ـ چهارراه آقاشیخ‌هادی

تلفن ۶۹۰۳۷

کازن آلمان زیبا

## بمناسبت ولادت ولایتعهد

### علاقه واحساسات یك هنرمند

### صفحه زیبائی بوجود آورده است

آقای یوسفی

اخیرا آقای مهندس علی‌اکبر یوسفی مدیر موسسه صنعتی و فنی یوسفی تحت تاثیر احساسات شاهدوستی اشعاری بمناسبت تولد والاحضرت ولیعهد سروده و روی یك صفحه فلزی با خط خوش‌نوشته است و ضمنا حاشیه این صفحه‌نیز بطرز جالب توجهی و با چند رنك تذهیب و مینیاتور شده است .

شعری که روی این صفحه نقش شده به ترتیبی سروده شده است که از مجموع حروف اول هر بیت نام رضا شاه کبیر بدست می‌آید و چنانچه حروف اول مصرع دوم هر بیت را در کنار هم بگذارند نام محمد رضا شاه استخراج میگردد.

این صفحه فلزی که نمونه ذوق و هنر آقای یوسفی است بمناسبت تصادف با جشن ۲۱ آذر تقدیم اعلیحضرت همایون شاهنشاهی گردیده است .

# کارخانه آدم‌سازی در شهر پاریس شروع بکار کرد

## بافشار یك دکمه میتوانید زیباترین دختر جهان را بوجود بیاورید

پاریس :اخیرا یکی ازخبرنگاران معروف روزنامه های پاریس موفق شد در یك قصر قدیمی بادانشمندی که مشغول ساختن کارخانه آدم سازی است ملاقات کند .

پروفسور ژان روستاند ، باروش مخصوصی موفق شده است که‌دهها مار مولك پنج پا ، قورباغه یك‌چشم و سایر حیوانات را پرورش دهد. وی معتقد است که با تلقیح هورمون های مخصوص و به کمك ماشین انسان سازی میتوان تعداد سلول های مغز جنین را زیاد کرده و انسان نابغه‌ای را بوجود آورد و با فشار تلمبه مخصوصی می توانند زیباترین دخترجهان را بوجودآورد. شرح این واقعه‌را در شماره‌اطلاعات هفتگی‌فردا بخوانید .

## کاروان اسکی باشگاه اطلاعات و تهران جوان

کاروان اسکی باشگاه اطلاعات و تهران جوان فردا برای استفاده از ورزش زمستانی اسکی بسرپرستی آقای محمد علی قهرمانی بارتفاعات آبعلی می رود .

اینك ششمین بار است کاروان اسکی اطلاعات ـ تهران جوان به ارتفاعات آبعلی می رود .

بلیط های کاروان اسکی باشگاه اطلاعات و تهران جوان دارای شماره‌است و در پایان فصل بشرکت کنندگان در کاروان جوایزی طبق شماره تعلق می گیرد . این جوایز بوسیله شرکت مسافر بری میهن تور تامین می گردد .

### احضار

بدینوسیله به غیر نظامی سلیمان فرزند محمد امین شهرت معینی که فعلا متواری و مجهول‌المکان می‌باشد اخطار میگردد که باتهام عضویت در دسته وجمعیتی با مرام وروبه‌اشتراکی دراین دادگاه تحت پیگرد میباشدطبق ماده ۲۶۰ قانون دادرسی و کیفرارتش در ظرف دو ماه از تاریخ نشر آخرین آگهی خود را باین‌دادگاه معرفی‌نمایند والا برابر ماده ۲۶۱ قانون دادرسی‌و کیفرارتش باتهام شما غیابا رسیدگی و حکم مقتضی صادر خواهد گردید

رئیس دادگاه عادی شماره ۲اداره دادرسی ارتش ـ سرتیپ صلاحی‌عرب

۲ـ ۳ ۲۸۷۷۸

## قابل توجه هنرمندان جوان

از یکسال پیش انجمن جوانان هنرمند وابسته به باشگاه اطلاعات فعالیت های هنری خودرا آغاز نموده است واز جمله برنامه های تلویزیونی انجمن فوق‌العاده مورد توجه قرار گرفته است . چون هر روز در ساعات مختلف عده‌ای از جوانان برای شرکت در برنامه های هنری ونام نویسی در انجمن جوانان هنرمند بما مراجعه می کنند از عموم علاقمندان بشرکت در برنامه های هنری‌وقبول عضویت انجمن دعوت می شود که روزهای سه شنبه وچهار شنبه هر هفته از ساعت ٤تا٥ بعد از ظهر به باشگاه اطلاعات ـ آقای اعتمادی مراجعه نمایند .

کمپرسور گردنده قابل حمل WR ۱۲۰

بروم وید

مخاطبه‌کاران بصیر متوجه این نکته هستند که تخماق هوائی بروم وید مدل پی ـ بی ـ آر PBR چهار تا پنج برابر سریعتر از تخماق دستی‌کار را انجام میدهد .
سرعت ، با صرفه وکار آمد بودن آن موجب صرفه جوئی تقابل ملاحظه‌ای درکار کوبیدن سنگ فرش خیابانها و سفت کردن زمینها بطور کلی میگردد .
کلیه جزئیات تخماق PBR در نشریه T.E ٤٤٥ شرح داده شده است . همین امروز نشریه فوق را درخواست نمائید .
بروم‌وید سازنده انواع ابزارهوای فشرده با صرفه، کارآمد و مورد اطمینان و همچنین سازنده کمپرسورهای گردنده قابل حمل بابده از ۱۲۰ـ۶۳ مکعب هوا دردقیقه میباشد

"BROOMWADE"

بـــروم ویـــد

بهترین خرید شماست .

برای ملاحظه وخرید همه نوع کمپرسور و ابزار هوای فشرده بروم‌وید به نماینده انحصاری آن در ایران
شرکت سهامی بازرگانی سوسن
خیابان شاهرضا ـ نزدیك میدان فردوسی ـ تلفن ٤٣٦٦٤
مراجعه فرمائید

BROOM & WADE LTD., HIGH WYCOMBE, ENGLAND
دارای شعب و نمایندگی در تمام دنیا
0.144SA9



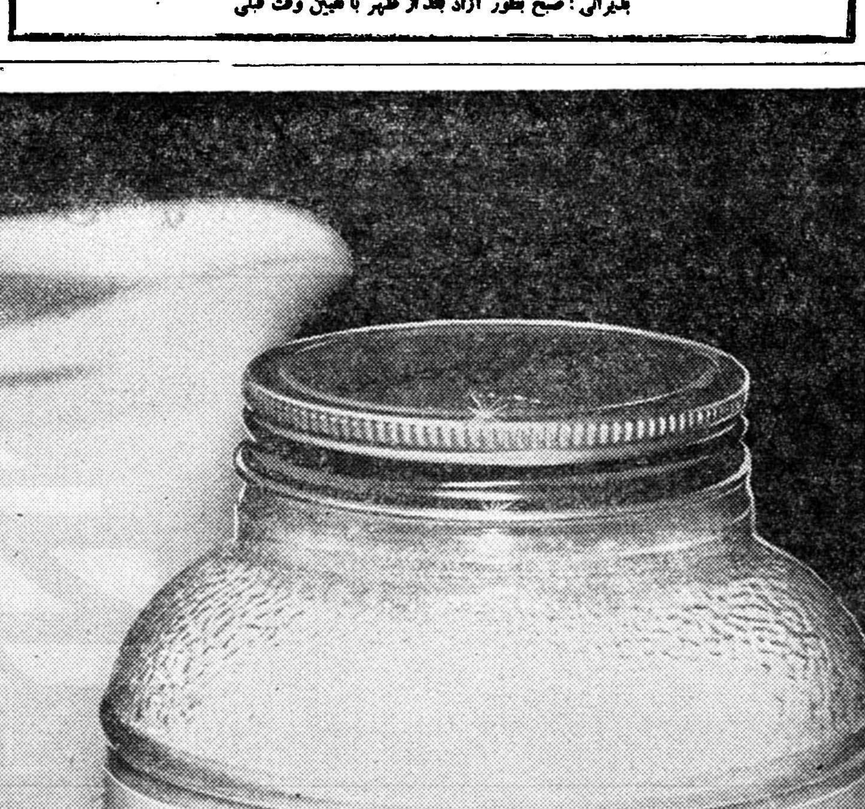

ترس وحشت فرار رفت آمد ندانسازی

چرخ دندانپزشگی تمام شد

با پیدایش دستگاه جدید این مناظر ترس آور تکرار نخواهد شد

پر کردن دندان با یك جلسه

بالاخره ترس و وحشت بیمار از دندانپزشگ اختراعی عجیب وحیرت انگیز بوجود اورد

مژده میدهم در معالجه دندان و دهان دیگر چرخ وجود ندارد با دستگاه جدید Sterliug Airotor که هیچ

گونه احساس درد نخواهید کرد گرم خوردگی دندان شما برداشته میشود و با اسرع وقت درمان میشود

از شما دعوت میکنیم که برای دیدن دستگاه جدید هم که شده یکمرتبه مراجعه فرمائید

ببخش دندان پزشگی خصوصی حکیم پور

خیابان باغ سپهسالار کوچه مهندس الممالك تلفن ٢٢٤٨١

بلیرالی : صبح بطور آزاد بعد از ظهر با تعیین وقت قبلی

بزودی
یک اتومبیل لوکس
وزیبا نصیب شما میشود.
وبا یک بلیط دوسره از
تهران به رم درجه توریست
۳۰ روزه هواپیمائی
بی.او.ا.سی (پیشرو
جهانی مسافرت باجت)
یک مسافرت جالب و
تفریحی خواهید داشت.
.....
این جمعه شماره ۱۰۰۲
«اطلاعات هفتگی»
باصدها عکس، مطلب
ورپرتاژهای بسیار جالب
بازهم دست بدست
خواهد گشت.

اطلاعات هفتگی

همراه یک ضمیمه مجانی

شماره‌های مجله
اطلاعات هفتگی
را محافظت کنید
تا بزودی صاحب
اتومبیل، یا بلیط
دوسره هواپیمائی
ویا جوایز گرانبهای
دیگر شوید.


## فرار از هالیوود

بقیه ازصفحه ۹

آمریکائی نیستند ، لکن شهرت و ثروت خودرادر هالیوود ، بدست آورده‌اند.

علاوه برنامهای مزبور ، «روبرت میچم ،اورسون ولز ، اتوپومینگر»و عده زیاد دیگری نیز اغلب درخارج از هالیوود کار وزندگی میکنند.

**یکی از علل روز افزون اقامت ستارگان و هنرپیشه‌های سینما ،در سویس‌مالیات سنگین آمریکاست**

**درآمریکا ۹۱درصد از درآمد ستارگان رادولت بعنوان مالیات می گیرد.** لکن چون ستارگان بیش از چند سال درخشندگی ودرآمد کلان ندارند ، مایلند که قسمت بیشتری از این درآمدها را که درچند سال محدود بدست می‌آورند، برای آینده خود حفظ کنند

**درسویس مبنای اخذ مالیات ، ارزش خانه ایست که شخص در آن زندگی میکند وبدرآمد افراد کاری ندارند.** باضافه بانك های سویس صورت حساب اشخاص را جزء اسناد سری ، هرگز افشانمی کنند بدین‌ترتیب‌ستارگان‌وهنرپیشه های سینما ، سویس رااز نظر مالیات های سنگین مانند بهشت میدانند .

اگرچه مسئله مالیات ، یکی از علل‌فرار از هالیوود است، بااین‌حال اسباب عمده دیگری نیز وجوددارد **زیرا تردیدی وجودندارد که‌هنرمند بزرگی مانند چارلی چاپلین فقط بخاطر مالیات‌هالیوود را ترك‌نکرده است .**

کسانی مانند آواگاردنر ، رانیز که سالهاست در اسپانیا زندگی میکند نمیتوان جزء گروه مزبور دانست .

**حقیقت امر آنستکه زندگی‌سطحی هالیوود و یکنواختی و ماجراها و گاهی رسوائیهای آن ، بعضی از ستارگان و هنرمندان راکه‌بمحیط آرامتر وزندگی بیسروصدا علاقه دارند ، میراند و وادار به فرار میکند .**

**درنتیجه ، درحال حاضر عده‌قابل ملاحظه ای از فیلم‌های هالیوود ،در خارج از این شهر ویا در خارج از آمریکا تهیه میشود**


SECURIT
شیشه‌های آبداده سکوریت

استقامت
فسادناپذیری
پاکیزگی

شیشه آبداده «سکوریت»
ضخامت ۸ تا ۱۰ میلیمتر
سنگفرش آبداده «سکوریت»
ضخامت ۱۰ تا ۱۳ میلیمتر
جام شیشه‌ای آبداده «دورلوکس»
۷۷. ضخامت ۹ تا ۱۱ میلیمتر

سردرب ساختمان جدید
وزارت پست وتلگراف وتلفن
ازشیشه «سکوریت»

SAINT-GOBAIN

نماینده انحصاری شرکت تکنی ساز شاهرضا نبش بهار تلفن ۴۰۷۹۳ - ۶۱۵۳۱ - ۴۲۵۱۸

DIVISION GLACES - SERVICE EXPORTATION
8, Rue Boucry - PARIS (XVIII°)

BOEING JET
INTERCONTINENTAL

چهار سرویس هفتگی ارفرانس باجت بوئینگ به خاور دور

ارفرانس از ۲۲ آذرماه سرویس‌های هفتگی‌را از تهران به‌شهرهای مهم خاورمیانه و دور، دهلی جدید (۲پرواز) بانکوك (٤پرواز) هنگ‌کنگ (۱پرواز) توکیو(۳پرواز) دراختیار شما میگذارد.

در پرواز با هواپیمای جت بوئینك شما از جا دارترین هواپیمای جدید استفاده میکنید. درسالن‌آن ۱۸۰مسافر میتوانند درکمال راحتی و آسایش بدورترین مقصد با سرعت ۱۰۰۰ کیلومتر درساعت پرواز کنند.

در راه هند شرکت های معظم ارفرانس ، الیتالیا ، لوفت هانزا و ت. آ. ای پرقدرت ترین سازمان حمل و نقل هوائی را آغاز نموده و در هر توقف عالی‌ترین پذیرائی‌را عرضه میدارند.

ارفرانس - موند اکسپرس ۹۱ خیابان فردوسی تلفن ۴۹۱۷۴ تا ۴۹۱۷۸

AIR FRANCE JET

# دو گل درمیان مسلمانان و فرانسویان

بقیه از صفحه ٦

## فقط ده دقیقه

این درام هیجان انگیز که با هیچ قلمی قابل توصیف نیست از آغاز تا پایان فقط ده دقیقه طول کشید . معذلك از همین حادثه کوتاه میتوان یك دورنمای کلی از مسافرت الجزایری دوگل در ذهن ترسیم کرد. به عقیده من دوگل‌در مسافرت خود یك سلسله سخنرانی ایراد کرد که جنبه های مختلف اعتدال ، تهور و قاطعیت در آن بخوبی بچشم میخورد.

ده دقیقه‌ای که شرح آن در«این تموشان » گذشت قبل از همه،آنچه را که لازمست هر کس درباره‌حدت مخالفت با دوگل و قدرتی که‌این مرد جهت پیروز شدن در الجزایر نابسامان بایدداشته‌باشد بداند،نشان میدهد.

شاید بعضی ها از این بی نظمی آشکار دچار تعجب شوند و یااین همه بی منطقی اسباب تاسف‌گروهی را فراهم کند که چگونه ممکنست جناحتی تمام واقع بینی سیاسی‌خود را بدینگونه از دست بدهند . اما نباید این نکته را نیز از نظر دور داشت که اکنون انبوهی از زنان‌و مردان فرانسوی نیز درالجزایر همه هستی خود را بر کف دست‌گرفته و بخاطر آن میکوشند در این میان صحت تمایل دوگل از هر اقدامی که به‌آن دست میزند بخوبی‌آشکار است .

جز این از ده دقیقه‌ای که شرح آن درا«این تموشان » گذشت قبل از همه،آنچه را که لازمست هر کس درباره‌حدت مخالفت با دوگل و قدرتی که‌این مرد جهت پیروز شدن در الجزایر نابسامان بایدداشته‌باشد بداند،نشان میدهد.

شاید بعضی ها از این بی نظمی آشکار دچار تعجب شوند و یااین همه بی منطقی اسباب تاسف‌گروهی را فراهم کند که چگونه ممکنست جناحتی تمام واقع بینی سیاسی‌خود را بدینگونه از دست بدهند . اما نباید این نکته را نیز از نظر دور داشت که اکنون انبوهی از زنان‌و مردان فرانسوی نیز درالجزایر همه هستی خود را بر کف دست‌گرفته و بخاطر آن میکوشند در این میان صحت تمایل دوگل از هر اقدامی که به‌آن دست میزند بخوبی‌آشکار است .

جز این از ده دقیقه‌ای که شرح آن در

## چند خبر کوتاه

**ساری** ـ پریروز کامیون شماره ۲۱۰۰۷ به رانندگی حسین جمالی که از شاهی عازم ساری بود در دروازه بابل بازنی بنام حواتصادف کرد و موجب مرگ او شد . راننده کامیون باز داشت شد و برای دفن جنازه حوا اقدام گردید .

**بنادر جنوب** ـ تیمسار اشکان فرمانده ناحیه ژاندارمری استان فارس وبنادر به بندر بوشهر واردشد واز واحد های ژاندارمری بنادر جنوب بازدید کرد تیمسار اشکان پس از خاتمه بازدید به شیراز بازگشت.

**مرو دشت** ـ چند شب قبل کامیون شماره ۳۷۰۱ به رانندگی قربانعلی که مقدار دو تن و نیم زغال قاچاق حمل می کرد در نزدیکی «زرقان» از توابع مرودشت بوسیله مامورین جنگلبانی توقیف شد راننده کامیون تحت تعقیب قرار گرفت .

**ساری** ـ آقای مهندس ربانی مدیر کل اداره کشاورزی استان مازندران برای شرکت در کنفرانس سالیانه روسای کشاورزی استان های کشور که بمدت ده روز در مرکز تشکیل می شود به تهران عزیمت نمود در غیاب ایشان آقای مهندس غلامحسین نوربخش امور مربوطه را به عهده دارد .

**حسن کیاده** ـ به پیشنهاد رئیس شیلات بندر حسن کیاده و موافقت تیمسار سرتیپ نویسی رئیس هیئت مدیره شرکت شیلات ایران دو دستگاه تور ۸۰۰ متری به صیادان آزاد حسن کیاده تحویل گردید تا برای تامین معاش خود آزادانه به صید ماهی به پردازند و ماهی را به شیلات این منطقه بفروشند

**بنادر جنوب** ـ آقایان سید عبدالکریم کازرونی ـ محمود برازجانی ـ سید علی بهزادی به سمت اعضای هیئت رئیسه شورای کشاورزی بندر بوشهر انتخاب شدند اعضای هیئت رئیسه بلافاصله فعالیت خودرا برای پیشرفت امور کشاورزی این منطقه آغاز کردند .

## تصادف دو اتوبوس

خبرنگار ما در بابل گزارش میدهد پریروز اتوبوس شماره ۲۲۰ به رانندگی احمد پور حسن امیری که از آمل عازم بابل بود در بین راه با اتوبوس شماره ۱۰۴۸ برانندگی عسگری حسینی تصادف کرد .

دراین واقعه عده‌ای از مسافرین هردو اتوبوس مجروح شدند با دستگیری رانندگان بی احتیاط مسافرین مجروح تحت معالجه قرار گرفتند .

## انتخابات انجمن شهر درشهرستان‌ها

**قصر شیرین** ـ چون عده‌ای از داوطلبین نمایندگی انجمن شهر واجد شرایط نبودند باین جهت از طرف فرمانداری مجددا آگهی انتخابات انجمن شهر انتشار یافت و بداوطلبین ده روز مهلت داده شد تا خودرا به فرمانداری معرفی نمایند .

**گرمسار** ـ آقایان حاج عبدالحسین یغمائی ـ نصراله یغمائیان ـ شیخ حسن عابدی ـ اکبر مهندسان ـ وسید جلال کاظمی حائزین اکثریت آراء انتخابات انجمن شهر بخش «آرادان» گرمسار می باشند .

**ابهر** ـ چندروز قبل انتخابات انجمن شهر ابهر خاتمه یافت ودر نتیجه آقایان تقی احدی ـ قدرت اله رمضان جماعت ـ قربان صادقیان ـ بهرامعلی نوروزی ـ نصرت‌اله محمد بیگی ـ تراب حسینخانی و سید ابوالفضل کلانتری بسمت اعضای انجمن شهر این منطقه تعیین شدند .

**خوانسار** ـ صلاحیت داوطلبین نمایندگی انجمن شهر و هیئت نظارت مورد تایید کمیسیون ۵ نفری قرار گرفت و با تعیین اعضای انجمن نظارت دستور شروع انتخابات انجمن شهر صادر شد .

**مشهد** ـ آقایان امین ـ نصراللهی ـ آذری ـ راشدی وسیروس با اکثریت آراء به سمت اعضای انجمن شهر قائن انتخاب شدند .

**فیروز کوه** ـ چندروز قبل از طرف بخشداری فیروز کوه آگهی شروع انتخابات انجمن شهر انتشار یافت دراین آگهی بداوطلبین نمایندگی انجمن شهر اطلاع داده شد که ظرف ده روز خودرا به‌بخشداری معرفی نمایند .

**کلار دشت** ـ هنوز برای تشکیل انجمن شهر در کلاردشت اقدامی به عمل نیامده است اهالی تقاضا دارند دراین باره اقدامات‌لازم صورت گیرد

## کشف تریاك

چندروزقبل مامورین‌شهربانی بندر شاه باتفاق نماینده دادستانی از منزل شخصی بنام حسین احمد یکی از اهالی این شهرستان مقدار بیست گرم تریاك کشف کردند تریاك مکشوفه ضبط شد و حسین احمد پس از تشکیل پرونده تحت تعقیب قرار گرفت .

## لوله‌های نفت بسبز وار رسید

**براثر فعالیت مهندسین وکارگران شرکت‌نفت**

## پیش‌بینی میشود لوله‌های نفت تاعیدنوروز بمشهد برسد

**مشهد** ـ خبرنگار ما در مشهد گزارش میدهد عملیات لوله کشی نفت از خوزستان به خراسان که از چندی پیش شروع شده است بطور قابل ملاحظه ای پیشرفت می کند و اینك لوله های نفت نیز بنزدیکی سبزوار رسیده است .

به قرار اطلاع برای آنکه ساکنین شهر های خراسان واهالی قراء مسیر راه بتوانند از نفت استفاده کنند در فاصله های معینی تلمبه خانه های مخصوصی ایجاد خواهد شد و مقدمات این کار ا زهم رلحاظ فراهم گردیده است خبرنگار ما در گزارش خود اضافه می کند با فعالیتی که از طرف مسئولین شرکت ملی نفت و مهندسین و کارگران مربوطه ابراز می گردد پیش بینی می شود که لوله کشی نفت تاعید نوروز بمشهد برسد و احتیاجات اهالی این شهرستان ازلحاظ نفت مورد نیاز تامین شود اهالی مشهد و سایر شهرستان های تابعه از این اقدام مفید اظهار خشنودی می کنند وامیدوارند که لوله های نفت تا عید نو روز باین شهر برسد .

## تودیع با رئیس سابق بهداری

خبرنگار ما در چالوس می نویسد چند روز قبل به مناسبت انتقال آقای دکتر سمیعی رئیس سابق بهداری چالوس مجلس تودیعی برگزار شد وضمن اهداء هدایائی برسم یادبود از خدمات گذشته وی اظهار قدردانی به عمل آمد .

در عکس بالا آقای دکتر سمیعی هدایای خودرا دریافت میدارد.

## رئیس جدید

**دانشکده پزشکی اصفهان**

خبرنگار ما در اصفهان می نویسد پریروز برای انتخاب رئیس جدید دانشکده پزشکی اصفهان مراسمی برگزار شد و پس از اخذ رای آقای دکتر روزند برای دومین سال به سمت رئیس دانشکده‌پزشکی اصفهان انتخاب گردید انتخاب‌مجدد آقای دکتر روزند دربین دانشجویان حسن اثر بخشیده است .

## حادثه‌ای درجاده

خبرنگار ما در رودبار مینویسد چند روز قبل یکی از کارگران شرکت راه سازی که در نزدیکی قریه «گنجه» واقع درنزدیکی رودبار کار می کرد براثر اصابت قطعه سنگی به سختی مجروح شد و پس از ساعتی جان سپرد . جنازه کارگر مزبور که هویتش شناخته نشد با حضور پزشك قانونی ورئیس دادگاه رودبار مدفون گردید .

## کودك جسور

**غرور این کودك نزدیك بود بقیمت‌جان مامورین دولت تمام شود**

**دهاتیها خیال میکردند هرکس تفنك برنو دارد مامور دولت است !**

چند روز قبل در راه قریه «قاقازان» از توابع قزوین بخاطر غرور یك کودك کشاورز برای بازپرس دادسرای این شهرستان و همراهانش واقعه ای اتفاق افتاد که نزدیك بود بقیمت جان آنان تمام شود خبرنگار ما در قزوین‌این واقعه را با ضرب‌المثل «میونم و نمی‌یم» یعنی میدانم و نمیگویم مطابقت داده‌و مینویسد :

میگویندیکروز پیر مردی از ساکنین یکی از کوره دهات که بعلت پیری‌وریزش‌دندانهایش‌بلهجه خاص و نامفهومی صحبت میکرده طی کسالتی جان بجان‌آفرین تسلیم کرده و از دارفانی بسرای باقی شتافته است . پیر مرد در هنگام زندگی طبعی سرکش و غروری بی حد و اندازه داشته و آنروز هم که رخت بربسته و با بدیت پیوسته علاوه بر کفن پیراهن غرور خودرا نیز حمایل کرده و طبع سرکش خودرا فراموش نکرده است .

بهر حال «العهده علی الراوی» میگویند شب اول قبر موقعیکه‌نکیر ومنکر بسراغش آمده اند و از او پرسیده اند : من ربك«خدای تو کیست»؟ پیر مرد به پیروی‌از طبع سرکش و غرور بیحد خود با همان لهجه خاص و نامفهوم گفته است : میونم و نمی‌یم «میدانم و نمیگویم»! نکیرین از این پاسخ پیر مردچیزی دستگیرشان نشده است باین‌گمان که وی امت محمد ابن عبدالله«ص» نیست و بهمین جهت گفتار اومفهوم نمیباشد بسراغ حضرت عیسی روح‌الله رفته اند و با حضور آنحضرت سئوال خود را تکرار کرده اند هنگامیکه باز هم همان جواب را شنیده اند بسراغ حضرت موسی کلیم‌الله رفته اند و خلاصه یکصد و بیست و چهار هزارپیغمبر را با دوازده امام و چهارده معصوم بسر وقت پیر مرد آورده اند و بالاخره هم از جواب او چیزی نفهمیده اند .

....جنجالی برپاشده و در گورسرد وتاریك پیر مرد دهاتی محشرکبری وقیامت عظمی ظاهر گردیده است سرانجام معلوم شده استکه این بیچاره امت شیطان است !؟ البته این ضرب المثل مشهور است ولی چند روز قبل این ضرب المثل در شهرستان قزوین باکمی تفاوت مصداق یافت .

بازپرس شعبه یکم‌دادسرای‌قزوین باتفاق عده ای از مامورین جهت رسیدگی بپرونده ای عازم قریه «قاقازان» از توابع این شهرستان بود که در بین راه با کودکی که یك قبضه تفنك شکاری بدون‌پروانه در دست داشت مواجه شد بازپرس از کودك مزبور سئوال کرد که اسم تو چیست واین تفنك را ازکجا آورده ای؟ کودك مغرور درجواب گفت :اسم من شعبان است و اسم صاحب تفنك را هم میدانم ولی‌نمی‌گویم! شعبان باگفتن این جملات شروع بداد و فریاد کرد و درنتیجه عده‌ای از کشاورزان اطراف برای کمك بوی سررسیدند ، کشاورزان از بازپرس و همراهانش سئوال کردند شما کی هستید و چرامزاحم این کودك شدید ؟ آقای بازپرس‌در جواب سئوال کشاورزان اظهار داشت ما مامور دولت هستیم وحق داریم از کودك سئوال کنیم که‌این تفنك را از کجا آورده است ولی یکی ازکشاورزان گفت: نخیر آقا شما ،مامور دولت نیستید چون‌مامور دولت همیشه تفنك برنوهمراه‌دارد؟ کشاورزان که بهیچوجه حاضر بقبول گفته های آقای‌بازپرس‌نبودند بدون مقدمه با چوب و چماق بجان

## یکی ازمالکین معتبر خراسان خودکشی کرد

**شامگاه پریروز درسکوت صحرا**

**وی قهرمان‌دوچرخه‌سواری مشهدویکی از قهرمانان دوومیدانی‌کشور بود**

پریروز حسن عظیمی یکی از مالکین معتبر خراسان ، فرزندرئیس ایل خاوری که از قهرمانان دو و میدانی کشور و قهرمان دوچرخه سواری مشهد بود با شلیك گلوله به وسیله تفنك شکاری خودکشی کرد .

خبرنگار ما در مشهد مشروح جریان را چنین گزارش میدهد بعد از ظهر پریروز حسن عظیمی ظاهرا بمنظور شکار با تفنك از قریه «قلندر آباد» تربت جام خارج شد و تا هنگام غروب مراجعت نکرد . کسان و بستگان و همچنین کشاورزان قریه از عدم بازگشت‌وی نگران شدندو به جستجویش ازقریه خارج گردیدند . نزدیك غروب آفتاب موقعی که می رفت هوا تاریك شودیکی‌از جستجو کنندگان در گودالی جنازه خون آلود حسن عظیمی رادید که‌شفق سرخ بر آن سایه افکنده بودو آخرین قطرات خونش از بدن خارج می شد تفنك شکاری وی در پائین پایش افتاده بود و از جیب لباس وی کارت ویزیتی بدست آمد که در روی کارت به خط وامضای حسن‌عظیمی نوشته شده بود من براثر ناراحتی روحی خود کشی کردم و هیچکس مسئول مرگ من نیست جنازه فرزند رئیس ایل خاوری و قهرمان‌دوچرخه سواری مشهد صبح دیروز طی تشریفات خاصی به مشهد حمل شد و پس از کالبد شکافی و انجام تشریفات قانونی دفن شد . حسن عظیمی جوانی خونگرم بود وتاکنون موفق باخذ چندین مدال ورزشی شده بود .

## اصلاح وضع راهنمائی و رانندگی

**تعداد خطوط شهری افزایش یافته است**

خبرنگار ما در مشهد می نویسد بر اثر مساعی‌تیمسار برخوردار رئیس شهربانی های‌خراسان اخیرا اصلاحات مفید و قابل ملاحظه ای در وضع راهنمائی و رانندگی مشهد بعمل آمده است .

مهمترین این اصلاحات افزایش خطوط شهر وتعویض اتوبوس های فرسوده می باشد که در تامین آسایش اهالی مشهد فوق‌العاده موثر است ضمنا برای تغییرات کلی وضع راهنمائی ورانندگی این شهر اقدامات دیگری در جریان است .

## طلا یا بلا !؟

چند روز است که مزارع هندیجان و دملا ، سویره‌و زیدون از توابع بندر معشور آقامتگاه دستجات متعدد ملخهای دریائی‌شده است و بیم تخم‌ریزی این ملخها زارعین این منطقه را بوحشت‌انداخته است ولی تا گفته نماند که عده‌ای از اهالی نیز این بلای آسمانی را یك نوع روزی خدا داده میدانند زیرا ملخها را می گیرند و می پزند و مانند طلا انبار می کنند تا برای روز «مبادا» از آن استفاده کنند گزارش بالا را خبر نگار ما در بندر معشور اطلاع داده است.

## بخاطر یك‌قطعه‌زمین مردی پسرعمویش‌راکشت

طبق گزارش خبرنگار ما در کلار دشت چند روز قبل بین شخصی بنام علی اصغر حاتمی و یحیی حاتمی از اهالی قریه «رودبارك» کلاردشت که بایکدیگر پسر عمو بودند بر سر یك قطعه زمین نزاع شدیدی رویداد دراین نزاع که براثر دخالت طرفداران هردو پسر عمو تبدیل به زدو خورد دسته جمعی شد یحیی حاتمی بعلت شدت ضربات وارده و خونریزی زیاد جان سپرد بااطلاع جریان به مامورین ژاندارمری علی اصغر حاتمی باز داشت گردید و برای دفن جنازه مقتول اقدام شد.

## سکه‌های طلا که درمحل اقامت قاچاقچی افغانی کشف‌شد

در شماره گذشته اطلاع داده شد مامورین‌ژاندارمری مشهد در صالح آباد یکنفر افغانی بنام غلام فرزند نورخان را که چهار راس اسب همراه داشت دستگیر کردند وطی تحقیقاتی معلوم شد این شخص برای حمل مقداری سکه طلا و اجناس قاچاق از خراسان باین منطقه آمده است وضمن بازرسی محل اقامت وی یك قبضه تفنك و ۲۹۹سکه یك‌پهلوی کشف گردید در عکس بالا سکه های طلا که از محل اقامت قاچاقچی افغانی کشف شده‌است دیده می شود .

## شش‌دانش آموززیر آوار رفتند

بعداز ظهر دیروز دیوار سقف ساختمان مستراح دبستان صدیق کرمان که‌از مدتها پیش بعلت فرسودگی زیاد شکاف برداشته بودوهر لحظه بیم فروریختن آن میرفت فروریخت و شش نفر از دانش‌آموزان دبستان زیرآوار رفتند خبرنگار مادر کرمان مشروح این جریان را تلگرافی چنین گزارش میدهد : ازمدتها قبل سقف ودیوار ساختمان مستراح دبستان صدیق کرمان بر اثرفرسودگی زیاد شکاف برداشته‌بود وهر لحظه بیم‌آن میرفت که سقف و دیوار مستراح دبستان مزبور فرو ریزد گرچه متصدیان دبستان تصمیم داشتند این خرابی راترمیم کنند ولی‌اجرای این تصمیم تابحدی بتعویق افتادکه دیروز عصر هنگامیکه‌زنك تنفس‌و تفریح دبستان زده‌شده بود و دانش آموزان مشغول رفت و آمد وبازی درکنار دیوار بودند ناگهان دیوار وسقف مستراح دبستان فرو ریخت وشش نفر دانش آموززیرآوار رفتند.

چهار نفر از دانش آموزان مزبور که مجروح شده بودند پس از پانسمان و معالجات مقدماتی از بیمارستان مرخص شدند ولی دونفر از دانش آموزان که‌در این حادثه بشدت مجروح گردیده بودند بنام محمد انجمشعاع وحمید یاررضوی دانش آموزان کلاسهای ششم و چهارم دبستان در بیمارستان بستری گردیدند تا معالجه شوند دودانش آموز مزبور دچار شکستگی سر وکمر شده‌اند.

## نقائص فرهنگی

خبرنگار ما در آشتیان می نویسد فرهنك بخش تاریخی‌آشتیان منحصر بدو دبستان شش کلاسه پسرانه ویك دبستان دخترانه ویك دبیرستان سه کلاسه می باشد که متاسفانه کادر آموزگاری دبستان دخترانه آن تکمیل نیست اهالی از مسئولین امور تقاضا دارند برای تامین نیازمندی های فرهنك بخش آشتیان اقدامات موثری به‌عمل آید

**بخاطر چند بوته خار**

## صاحب مزرعه جوانی را کشت

خبرنگار ما در زابل می نویسد چند روز قبل از طریق ژاندارمری بدادسرای زابل اطلاع داده‌شد که در قریه علی آباد از توابع این شهرستان قتلی اتفاق افتاده است با اطلاع این جریان بلافاصله آقایان مقتدر نژاد بازپرس و دکتر پسیان پزشك بهداری زابل بمحل واقعه عزیمت کردند وطی تحقیقاتی معلوم شد که گل‌محمد یکی‌از کشاورزان قریه جوانی بنام‌حسین را بخاطرآتش زدن چند بوته خار در مزرعه به قتل رسانیده است قاتل باز داشت شد وبرای دفن جنازه اقدام گردید .

## سه‌قلوهای تبریزی درآغوش مادر

قبلا اطلاع داده شد که زن جامله‌ای بنام گلی همسر علی یکی از اهالی تبریز سه قلو زائید و نوزاد ها هر سه پسر می باشند خبرنگار ما در تبریز طی گزارش دیگری دراین باره می نویسد : گرچه سه‌قلو های تبریزی هرسه سالم و بانشاط هستند ولی وضع مالی مادر سه‌قلو ها که‌با شوهر خود متارکه کرده فوق‌العاده بداست واین‌زن بامبلغ سی‌ریال که‌از بابت نگهداری دوکودك دیگرش‌از همسر خود علی می گیردهرگز قادر نیست ازسه قلوها نگهداری کند جادارد از موسسات خیریه باین زن بی بضاعت کمك شود در عکس بالا گلی با سه قلو هاودو فرزند دیگر خود دیده می شود .

## اتوبوسی به سفیدرود افتاد

## دراین واقعه زنی جان سپرد

طبق گزارش خبرنگار ما در رودبار پریروز اتوبوسی برانندگی حسین آهکی که با داشتن عده‌ای مسافر از رودبار عازم رشت بود در نزدیکی قریه «گنجه» واقع در ۶ کیلو سری رودبار به علت نامعلومی واژگون شد و به سفید رود افتاد .

پس از این واقعه سر نشینان اتوبوس به زحمت خودرا از مهلکه نجات دادند ولی یکی از مسافرین که زنی بنام حاجیه تکلیمی بود براثر شدت جراحات وارده جان سپرد . جریان باطلاع مقامات قانونی وانتظامی رودبار رسید و برای دستگیری راننده اتوبوس اقدام گردید .

## دستگیری سارقین

خبرنگارما در کرمانشاه گزارش میدهد چندروز قبل مامورین‌پاسگاه ژاندارمری قریه «کزازی» از توابع کرمانشاه سه نفر از سارقین مسلح این‌منطقه را که درقریه «ده سرخ» مرتکب سرقت شده بودندد‌ستگیر کردند .

سارقین مسلح باسامی حسین ـ شریف ومراد تحت تعقیب قرار گرفتند .

مامورین دولت افتادند و آنها را مجروح‌نمودند چند تن ازمامورین که اسلحه کمری همراه‌داشتندبرای دفاع از خود و ارعاب مهاجمین چند گلوله هوائی شلیك کردند و در نتیجه کشاورزان مهاجم متواری شدند .

بدستور آقای‌بازپرس‌مامورین شعبان را با تفنگش بقزوین انتقال دادند و جریان از طریق دادسرا تحت تعقیب قرار گرفت گزارش بالا را خبرنگار ما در قزوین اطلاع داده است !

## از : اجتهادی — خبرنگار اراك

## بخاریهای سرد !

کسانی که از تهران به خرمشهر و یا بالعکس باقطار مسافرت می‌کنند باین موضوع پی برده‌اند که ایستگاه راه آهن اراك یکی از مهمترین ایستگاه های خط آهن جنوب است طبق برنامه ای که برای حرکت قطارها تعیین شده است هر شب دو قطار مسافربری در سر ساعت مقرر که بعداز نیمه شب می باشد از اراك عبور می‌کنند و مسافرین اراکی ویاکشاورزان قراء دوردست این شهرستان از قطار ها پیاده می شوند منظوراز‌ذکر اینمقدمه این است که محوطه ایستگاه راه آهن اراك باداشتن دو دستگاه بخاری فوق‌العاده سرد است و کسانی که در سرمای سخت زمستان‌اراك برای‌استقبال مسافرین‌وکسان خود می‌آیند از فرط سرما مانند بید بر خود می لرزند واغلب آنها دچار گریپ و زکام می شوند ... البته نباید از نظر دور داشت که مسئولین ایستگاه‌راه‌آهن اراك نهایت سعی و کوشش خودرا برای تامین رفاه وآسایش مستقبلین ومسافرین ابراز میدارند ولی شاید علت این موضوع وجود سرمای سخت زمستان این شهرستان است که بایك ویا دو بخاری نمی توان باآن مقابله کرد بهمین جهت اهالی از مسئولین امور تقاضا دارند در صورت امکان برای گرم کردن محوطه ایستگاه اقدام گردد زیرا دو دستگاه بخاری موجود اغلب اوقات به علت نا معلومی خاموش است واین خود موضوعی است که باید مورد توجه قرار گیرد .

# نیازمندیها و آگهی‌های کوچک

## استخدام میشود

سازمان شاهنشاهی خدمات اجتماعی ۱۳۳۶

**(استخدام معلم فنی)**

سازمان شاهنشاهی خدمات اجتماعی برای تدریس رشته های برق - اتومبیل - تراش - لوله کشی - جوشکاری ودرودگری در کانون کار و آموزش چند تن معلم دیپلمه که تحصیلات خود را در خارج یاداخل کشور بپایان‌رسانیده‌باشند استخدام مینماید • آقایان مهندسین وتکنسین هائیکه مدارک‌علمی آنان‌از شورایعالی فرهنگ گذشته‌باشدحق تقدم‌خواهند داشت داوطلبان میتوانند همه روزه صبح وعصر به کانون کار وآموزش واقع در خیابان ری مراجعه نمایند تاترتیب استخدام آنان داده شود•

۱-۳ آ-۳۴۵۸۶

**انتخاب دستیار**

دانشکده پزشکی مشهدبرای رشته میکرب شناسی یك تن دستیار به مسابقه انتخاب مینماید داوطلبانیکه خدمت وظیفه خودرا انجام داده‌ویا دارای برگ معافیت دائم باشند می توانند از تاریخ بیستم آذر ۱۳۳۹ تاموت یکماه برای ثبت نام در مشهد بدبیرخانه دانشکده پزشکی ودرتهران باداره تعلیمات عالیه مراجعه نمایند• رئیس‌دانشگاه ودانشکده‌پزشکی‌مشهد

**دکتر سامی راد**

۱-۲ آ-۳۴۵۳۲

**یك نفر حسابدار با سابقه**

ویك‌نفر تحصیلداربا تضمین‌استخدام میشود داوطلبان بشرکت بریجستون ایران خیابان سعدی دروازه دولت ساختمان فیات مراجعه نمایند •

۱-۲ آ-۳۴۶۰۴

**انتخاب دستیار**

دانشکده پزشکی‌مشهد برای‌رشته اورولژی یك تن دستیار بمسابقه انتخاب مینماید داوطلبانیکه خدمت وظیفه خود را انجام داده و یادارای برگ معافیت دائم باشند میتوانند از تاریخ پانزدهم آذر ۱۳۳۹ تامدت یکماه برای ثبت نام در مشهد به دبیرخانه دانشکده پزشکی و درتهران باداره تعلیمات عالیه مراجعه نمایند• رئیس دانشگاه و دانشکده‌پزشکی مشهد - دکتر سامیراد

۱-۲ آ-۳۴۵۳۶

**انتخاب دستیار**

دانشکده پزشکی مشهدبرای رشته آسیب شناسی دو نفر دستیار به مسابقه انتخاب مینماید داوطلبانی که خدمت وظیفه خود را انجام‌داده و یا دارای برگ معافیت دائم‌باشند میتوانند از تاریخ بیستم آذر ۱۳۳۹ تا مدت یکماه برای ثبت نام‌در مشهد بدبیرخانه دانشکده پزشکی ودرتهران باداره تعلیمات عالیه مراجعه نمایند• رئیس‌دانشگاه‌و دانشکده‌پزشکی مشهد

**دکتر سامی راد**

۱-۲ آ-۳۴۵۳۰

**انتخاب دستیار**

دانشکده پزشکی مشهد برای‌رشته بیوشیمی یك تن دستیار بمسابقه انتخاب مینماید داوطلبانیکه خدمت وظیفه خود را انجام داده و یادارای برگ معافیت دائم باشند میتوانند از تاریخ پانزدهم آذر ماه ۱۳۳۹ تا مدت یکماه برای ثبت نام در مشهد بدبیرخانه دانشکده پزشکی و در تهران باداره تعلیمات عالیه مراجعه نمایند •

رئیس دانشگاه و دانشکده‌پزشکی مشهد - دکتر سامیراد

۱-۲ آ-۳۴۵۳۴

**نمایشگاه دائمی ایران**

بیك نفر با معلومات متوسطه وخط خوب که وارد بامور حسابداری - دفتر داری - ماشین نویسی باشد احتیاج دارد تلفن ۸۲۱۸۷۷

۱-۲ آ-۳۰۸۱۹

## جویای کار

**قابل توجه شرکتهای‌داروئی**

یکنفر طبیب دیپلمه حاضر برای پخش-ویزیتوری ویانمایندگی دارو های شما در مشهد و همچنین در تمام استان خراسان میباشد . لطفابه‌آدرس مشهد صندوق پستی شماره ۲۹ مکاتبه فرمائید .

۱-۲ آ-۳۳۸۰۰

مترجم انگلیسی و فرانسه نماینده تجارتی وسرپرست‌امور برای‌مسافرت باروپا وامریکا یا کار در مرکز و ها حاضر است‌تلفن ۳۰۳۹۵۲

۲-۴ آ-۲۸۹۹۷

## مستغلات

**نقشه ساختمان**

درشرکت فراز نو تهیه میشود تلفن ۳۰۲۶۰۱

۱-۱۸ آ-۲۸۹۳۵

**برای خرید و فروش اراضی عباس آباد**

بخیابان روزولت بالای امجدیه ایستگاه شریف‌تلفن۸۲۱۳۵۱بازرگانی محمدی واخوان مراجعه فرمائید .

۱-۲۶ آ-۲۸۸۷۷

**برای اجاره منازلتان به خارجیان و خرید ساختمان های مدرن مستغلاتی فقط با مؤسسه خانه سیاح‌تماس بگیرید ۴۱۷۴۷**

۱-۱۵ آ-۲۸۶۸۷

**تهران‌پارس - نارمك-تهران‌نو نیروی‌هوائی - وحیدیه**

**برای خرید و فروش نقد و اقساط زمین و خانه وهرگونه معاوضه به بازرگانی امینی**

اول سی‌متری نارمك

**تلفن ۹۱۰۰۹۰ فرمائید**

**یکباب خانه وباغچه ... وسایل ولوازم مدرن برای اجاره مورد احتیاج است**

یکی ازسفارت خانه‌های‌خارجی‌مقیم تهران یکباب خانه وباغچه که‌دارای باغ نسبتا وسیع واطاق پذیرائی‌و نهار خوری بزرك وهشت اطاق دیگر باوسایل ولوازم مدرن باشد برای اقامت سفیر کبیر اجاره می‌نماید پیشنهاد دهندگان پیشنهاد خودرا با ذکر نشانی محل مشخصات کامل‌خانه وباغچه مورد نظر ومیزان مال‌الاجاره به‌صندوق پستی شماره ۲۱۶۵ ارسال فرمایند .

۱-۷ آ-۳۴۰۷۴

**هرقدر پول شرطی بخواهید**

باورقه مالکیت مستقیم رجوع فرمائید لاله‌زار ۳۹۷۸۴ بنگاه کوشان

۱-۱۰ آ-۳۳۸۹۲

**پشتوانه معاملات شرطی**

آن است که کیفیت و کمیت آن از طرف آژانس رایت تامین وتضمین شده باشد .

شاهرضا روبروی سینما رویال تلفن ۳۱۸۵۳ -۳۲۹۷۱

۱-۱۰ آ-۲۸۷۳۷

**ده هزار تومان پول**

بابیع شرطی نیازمندیم تلفن۳۰۳۷۷۴ و۳۵۸۵۱

## آموزشگاههای علمی

**اولیای محترم**

برای مشورت در اطراف تحصیلات وسرپرستی فرزند خوددر انگلستان باآقای الکساندر ژرژ بنشانی ذیل

Alex. George, Esq.,
37 De Vere Gardens,
LONDON, W. 8

یا با نماینده ایشان بوسیله صندوق پستی شماره ۵۷۶ تهران تماس گیرید •

**بیست‌وششم آذر**

**یك‌کلاس مبتدی انگلیسی**

و یك دوره جدید کلاس نقشه کشی در کاخ دانش تشکیل میشود قبلا نامنویسی کنید

**کاخ دانش**

نادری - نرسیده‌بچهارراه اسلامبول

۲-۸ آ-۳۳۷۳۲

**تدریس انگلیسی وفرانسه**

با مدرك کمبریج و متد سریع با مکالمه مخصوص بانوان‌از۳تا ۶وسیله تلفن ۶۲۳۹۵ مکالمه شود •

۱-۲ آ-۳۰۷۹۹

## گمشده

**یك گواهینامه بشماره ۴۲۷۴۸**

بنام اندرانیك خدادادیان گمشده است جوینده بآدرس کیشه برادران (پهلوی شاهرضا روبروی داروخانه امریکائی) آورده و مژدگانی دریافت دارد •

**باطلاع عموم بازرگانان**

و بانکها میرساند که دو برگ‌سفته بشماره ۳۷۲۴۶۴ و ۴۹۶۹۴۷ بمبلغ ۳۵۰۰۰ ریال عهده آقای فتح الله بابائی وجه محمود میرفندرسکی به سر رسید ۶ر۱۲ر۳۹ توسط طاهباز دربانك سپه سبزه میدان مفقود شده در دست‌هر کس باشداز درجه‌اعتبار ساقط است •

## واگذار میشود

**یك شماره تلفن در خیابان**

اسلامبول واگذار میشود طالبین با تلفن ۶۱۹۴۱ مذاکره فرمایند •

آ-۳۴۷۳۲

**سه باب مغازه دو نبش**

نرسیده به پمپ بنزین جاده تهران نو که متناسب است برای لوازم یدکی‌یالوکس‌فروشی والکتریکی یاداروخانه یا شیرینی فروشی و قماش هر یك جدا گانه یا توام بعلت مسافرت واگذار میشود • بازرگانی رهبر تلفن ۳۷۱۹۷

۱-۲ آ-۳۰۸۱۷

**یك آپارتمان مستقل**

که دارای چهار اطاق بزرگ -روشن- تمیز با سرسرای وسیع وتوالت- برق - آبدار خانه - تلفن واقع در جبهه خیابان‌فردوسی‌جنوبی اشکوب دوم‌یکجاو مجزاواگذار میشود طالبین بتلفن ۳۸۶۹۷ مراجعه فرمایند•

۱-۵ آ-۳۴۷۵۸

**یك انبار در خیابان**

سعدی واگذار میشود طالبین با تلفن ۶۱۹۴۱ مذاکره فرمایند •

## احتیاجات زندگی

رستوران ژاله مخصوص خانواده‌ها است دارای چلوکباب مطبوع وسایر اغذیه متنوع و لذیذ ایرانی و فرنگی اول‌لاله‌زار نو جنب سینما متروپل تلفن ۳۲۳۳۱ ناهار کامل ۵۵ ریال

**تعمیرات ساختمانی خودرا به**

تهران‌تعمیر مجهزترین‌سازمان‌تعمیراتی منازل مراجعه فرمائید تلفن ۴۳۱۱۹

۱-۲۰ آ-۳۰۵۸۹

**نهال سیب لبنانی سرخ و طلائی**

وبهترین انواع میوه پیوندی تلفن ۴۳۶۱۵

## آموزشگاههای فنی

تعلیم صحیح رانندگی هنر کده فنی بزرگترین آموزشگاه رانندگی ومکانیکی در خاور میانه

رانندگی را با آخرین متدعلمی به شما میآموزد وتا گرفتن گواهینامه رسمی بشما تعلیم میدهد•

هنرکده فنی بهارستان روبروی چاپخانه مجلس تلفن ۳۸۰۴۶

۱-۲۶ آ-۲۹۴۸۱

**رانندگی و مکانیکی را**

در اسرع وقت زیر نظر مهندس حیفائی با اتومبیلهای دوبله مدل ۶۱ بیاموزید هنرستان ایران پشت شهرداری تلفن۳۰۲۴۰۷

۱-۳۰ آ-۳۳۹۷۸

**دفترداری دوبل**

دوره جدید کلاس حسابداری و دفتر داری دوبل زیر نظرآقای‌اعتمادیه متخصص معروف حسابداری از هفته آینده تشکیل میشود .

شرکتها وموسسات بزرك فقط‌فارغ التحصیلان کاخ دانش را استخدام میکنند .

**کاخ دانش**

نادری - نرسیده‌بچهارراه اسلامبول

۱-۱۰ آ-۳۴۰۷۲

**نقشه‌برداری**

جهت دوره جدید کلاس نقشه‌برداری زیر نظر استادان دانشمند نام نویسی میشود دراین کلاس که‌باجدیدترین دوربینها ووسائل لازمه مجهز است شرکت کنید و بلافاصله بامعرفی ما استخدام شوید .

**کاخ دانش**

نادری - نرسیده‌بچهارراه اسلامبول

۱-۸ آ-۳۴۰۷۰

**کلاس خیاطی**

دوره مقدماتی و عالی کلاسهای خیاطی را با متد گرلاوین پاریس زیر نظر استاد فارغ‌التحصیل از برلین و پاریس در کاخ دانش فراگیرید ویك عمر از پرداخت پول خیاط راحت شوید .

**کاخ دانش**

نادری- نرسیده بچهارراه اسلامبول

آ- ۳۴۷۱۴

صاحب امتیاز و مدیر مسئول: عباس مسعودی
جای اداره خیابان خیام چاپخانه اطلاعات

## بفروش میرسد

**منزلی بسیار زیبا و محکم**

با تخفیف کلی دارای ۳ اطاق وهمه لوازم بفروش میرسد به لبنیات فروشی گوارا جاده قدیم شمیران نرسیده به ایستگاه داودیه مراجعه فرمائید •

آ-۳۰۹۲۳

**خانه ای بر شمالی خیابان**

اسفالته ۱۲ متری با برق و آب و تلفن بمساحت ۱۱۵ متر ۱۴۰ متر زیر بنای ۳طبقه بدون واسطه‌هشتاد هزار تومان بفروش‌میرسد بتلفن های ۶۶۶۴۵ و ۶۸۷۸۳ مراجعه فرمایند •

۱-۲ آ-۳۰۲۱۷

**خانه فروشی**

یکباب خانه نوساز با سه اطاق و دو زیر زمین و برق وآب واقع در خیابان فرهنگ بمبلغ چهل‌هزار تومان بدون واسطه بفروش میرسد طالبین به تلفن ۵۰۳۹۰ مراجعه فرمایند •

آ-۳۰۷۲۵

**دو قطعه زمین هرکدام**

بمساحت ۳۰۰ متر از اراضی غرب امیر آباد (خوردی) بشماره های ۴۷۰ و۴۷۱ بفروش میرسد طالبین بشماره ۸۲۹۶۵ تلفن فرمایند •

آ-۳۰۸۵۹

**خانه شخصی ساز ومدرن**

که بسبك جدید تمام باتیر آهن ساخته شده بعلت بدهی بفروش می رسد شش اطاق با وسائل سه طبقه دو درب سه برآجر بهمنی در جه‌یك دو نبش بدون واسطه قیمت آن با نظریه کارشناس تعیین و فروخته میشود چهار راه اسکندری کوچه کاوسی شماره ۶۸ مراجعه شود •

آ-۳۰۸۳۳

**خانه فروشی**

یکدستگاه ساختمان‌نوسازبرخیابان نزدیك اداره دخانیات در حدود ۷۰ متر مربع شامل یك مغازه سه اطاق بابرق وآب لوله کشی مبلغ ۲۸هزار تومان بفروش میرسد به تلفن های ۴۴۳۵۷ و ۴۹۵۹۷ مراجعه فرمائید•

۱-۵ آ-۳۴۷۸۸

**در همسایگی ویلای هزار متری**

زمینی بمساحت پانصد متر محصور یکجا یا دویست و پنجاه متر ازآنرا بدون‌واسطه متری ۱۲۰ تومان مقطوع بفروش میرساند تلفن ۶۳۶۷۸

۱-۲ آ-۳۰۹۵۹

## اجاره داده میشود

**دو دستگاه آپارتمان نوساز**

هرکدام مشتمل بر سه اطاق و حمام و تلفن و برق اجاره داده میشود• طالبین بعد از ظهر ها بمطب دکتر یحیی شهردار خیابان باغ سپهسالار شماره ۱۵۴ مراجعه نمایند •

۱-۳ آ - ۳۰۵۷۷

**اجاره داده میشود**

ساختمانی در نزدیکی بهار تخت جمشید شامل ۴۵ اطاق و اشکوبه ۱۲اطاقی مجزا و کلایکجا بموسسات دولتی خارجی و ملی طالبین بتلفن ۶۹۰۵۱ بنگاه جم مذاکره‌نمایند •

۱-۶ آ-۲۹۴۶۷

**آپارتمان لوکس**

**آپارتمان لوکس باشوفاژ- آب‌سردوگرم - برق وتلفن ۵ اطاق وهال بزرك وکلیه لوازم نزدیك شاهرضا چهارراه پهلوی اجاره داده میشود باتلفن ۴۰۵۹۳مذاکره فرمایند .**

آپارتمان ۳-۴ اطاقه باهال وحمام وآب سرد و گرم و برق و تلفن و سایر تاسیسات مدرن ۷۵۰ تا ۸۰۰ تومان خیابان پهلوی -مقابل‌دوراهی یوسف آباد - خیابان همایون-شماره ۵۹ساعت ۳تا۵ بعد از ظهر

۱-۳ آ-۳۴۸۲۴

**منزلی مدرن و زیبا**

دارای ۳ اطاق وهمه لوازم درداودیه شمیران اجاره داده میشود تلفن ۳۱۸۹۰

**عمارت بزرگ‌برای اجاره‌موسسات**

یك باب عمارت بزرگ با ۷۵۰ متر زیر بنا و ۵۰۰ متر مساحت دارای ۱۴ اطاق وسیع و کریدور های‌بزرگ در دونبش خیابان بختیار و زند بموسسات دولتی وملی اجاره داده میشود •

تلفن ۴۶۳۱۷

۱-۲ آ-۳۰۸۹۱

**خانه‌ای بمساحت هفتصد مترمربع**

دارای ۹اطاق و سه انبار واقع‌در صفی علیشاه دارای برق‌و آب‌و تلفن وحمام با لوله کشی داخلی بدون گاز بمبلغ ماهیانه سیزده هزار ریال باجاره واگذار می شود طالبین به‌تلفن ۳۴۴۶۱ مراجعه نمایند•

## فروش اتومبیل

**اتومبیل فولکس‌واگن شمارا خریداریم**

به تعمیر گاه آلمانها شماره ۲۲ ثابت‌پاسبال‌خیابان تهران نو تلفن : ۳۷۰۰۴ - ۳۰۳۸۸۷مراجعه‌فرمائید .

۱-۵ آ-۳۰۴۴۳

**فروشندگان اتومبیل**

برای هرسیستم‌اتومبیل شما خریدار داریم تلفن ۳۴۵۶۳ و۳۹۲۹۳

۱-۶ آ-۲۷۳۴۵

**اتومبیل الفا رومئو**

مدل ۵۷ تمیز مرتب با چهار لاستیك نو تلفن ۶۹۰۳۶ از ۸ تایك واز چهار نیم تاشش و نیم بعد از ظهر

آ-۳۰۹۱۷

**لینکلن مدل ۵۱**

یکدستگاه لینکلن‌مدل۵۱ اتوماتیك در سفارت لهستان بفروش میرسد تلفن ۴۵۰۵۲

۱-۲ آ-۳۰۹۶۹

## آگهی های کوچک

برای دانشجویان و کارمندان‌مجرد اطاق و غذا ،ماهانه سیصد تومان گرگان - ده متری - کوچه زنجانی پلاك ۸

۱-۵ آ-۳۰۴۳۷

**لامیدال**

تخته مصنوعی رویه‌پلاستیك. سیاه سفید عنابی . افرا موجی موجودخیابان رفائیل شماره ۶۸ تلفن ۴۴۱۱۰

آ- ۳۴۷۱۲

**ساختمان تقی نیا**

خیابان سعدی جنب بانك ملی تلفن : ۳۷۷۳۰ ۳۶۹۳۳

**آپارتمانهای مدرن**

**۳ ، ۴ و ۷ اطاقی**

مستقل باآسانسور، شوفاژ وتهویه کامل

آماده اجاره برای شرکتها و نمایندگیها

**برای حفر چاه**

اگر میخواهید چاه حفر کنید و یا قنات احداث نمائید ابتدا وسیله تلفن ۸۱۵۲۶ مظنه کار را از محمدخماری سئوال نمائید تا با ارزانترین قیمت انجام دهد

آ-۳۰۷۱۵

**صورت کشیك دائم آقایان پزشکان دریکماه آذر ۱۳۳۹**

آقایان دکتر حسین فرهمندی سه راه‌امین حضوراول خیابان‌ری -دکتر حسن فامیلی‌خیابان شاه‌بیست متری اول‌دکتر اسلام‌دوست‌خیابان حشمت‌الدوله‌چهارراه‌گلشن‌تلفن(۶۳۰۶۷)دکتر محمودانگجی‌خیابان‌دروازه‌دولت‌مقابل پمپ‌بنزین تلفن (۳۵۱۴۴) دکتر خلیل رسولی خیابان امیرآباد خیابان نصرت کاشی ۶۵ دکتر کرامت الله فرهودی خیابان شاهرضا چهارراه پل چوبی تلفن (۳۸۵۱۰) دکتر مهرداد پاك‌نیا خیابان اذربایجان چهارراه حوش‌تلفن (۶۵۰۷۳) دکتر محمد تقی اسفندیاری خیابان شاهپور چهارراه مختاری تلفن (۲۰۹۱۸) دکتر حسین منشی زاده خیابان مولوی بازارچه قنات آباددکتر غلامحسین مهر علی خیابان سلسبیل (چهارراه) تلفن (۶۶۶۶۰) دکتر سید علی میر احمدی خیابان هاشمی بین چهارراه قصر دشت و جیحون (۶۳۶۸۵) دکتر کاظم نجم‌آبادی‌خیابان شاهرضا چهارراه بیمارستان پهلوی (۴۷۳۲۳) دکتر سید جعفر امیرحمزه خیابان ژاله ایستگاه بهنام پلاك ۱۶۳ (۳۲۸۱۰) دکتر محمود عالم خیابان شمیران مقابل سینما مولن‌روژ تلفن (۳۴۸۳۵)دکتر مسعودلاهیجانی خیابان امیرآبادکوچه مهرتلفن (۶۲۴۳۶)دکتر شاهپور سیاهپوش خیابان امیریه ایستگاه البرز جنب مسجد فخریه - دکتر علی نصری خیابان شاهرضا جنب سینما دیانا کوچه انوار دکتر علی اصغر سعادت شمیران نیاوران روبروی بهداری شمیرانات دکتر نادر یاسمی خیابان نواب شمالی چهارراه لولاکر دکتر حسین گلستانیان خیابان خواجه نظام‌الملك ایستگاه مدرسه-دندانپزشکی و دندان سازی شاداب خیابان ری اول صدرالاشراف دکتر صانعی دندانپزشك خیابان‌تخت جمشید انصاری تلفن (۴۵۰۲۱) دکتر حسین احمدی میدان لریا کوچه پلیس شماره ۱۷ دکتر حسن داروگر خیابان تخت جمشید خیابان وصال شیرازی روبروی داروخانه پارك -کوچه‌ایران‌شماره۲۹

## راهنمای پزشکی اطلاعات

**دکتر محمدرضا مسدد**

رزیدنت سابق‌بیمارستانهای امریکا درمان قطعی بیماری های مقاربتی دروازه دولت روبروی ساختمان‌فیات تلفن ۳۰۲۵۴۸ - پذیرائی عصر ها از ساعت ۵الی ۸ بعد از ظهر•

**دکتر دانشگر**

امراض مقاربتی و جلدی وسوزاك تازه و کهنه ورم پرستات ضیق مجرا سستی و بواسیر امراض زنانه و نازائی خیابان سپه مقابل بستخانه تلفن ۳۰۲۴۱۶

**دکتر عباس‌نیك‌نژاد**

متخصص از دانشگاه پاریس در بیماری های معده - روده - کبد- لوز المعده • درمان بواسیر بدون‌عمل فیستول - فیسور بامتد موثر دروازه شمیران خیابان گرامی

**دکتر رفیعی**

متخصص بیماریهای جهاز هاضمه از دانشگاه پاریس معده ؛ کبد روده - پذیرائی ۴ تا ۸ بعد از ظهر خیابان جامی اول کوچه پاریس تلفن ۶۳۰۶۰

**دکترا - پولوسا**

متخصص بیماریهای‌مقاربتی مجاری ادرار و تناسلی خیابان فردوسی بالا کوچه صادق تلفن ۴۶۵۸۹ پذیرائی صبح و عصر

**دکتر رحمانی**

متخصص امراض اعصاب و روح از دانشگاه لندن خیابان پهلوی بالاتر از چهار راه امیر اکرم تلفن ۴۵۱۱۴ پذیرائی صبح و عصر

**دکتر مرتضی شریفی**

متخصص امراض قلب . عروق از دانشگاه پاریس خیابان جامی-خیابان استخر - اول کوی خواجو پذیرائی عصر ها -تلفن ۴۹۷۴۸

**پلی کلنیك**

**دکترصدیقی -دکترمجاهدی**

رزیدنت سابق بیمارستانهای امریکا بیماری های داخلی اطفال مقاربتی ترك‌تریاك وسایر موادمخدره ترك‌الکل مجهز به دستگاه های رادیو سکپی و اتروسل تراپی (بخور پنی سیلین و غیره) دیاترمی

پذیرائی بعد از ظهر ها و ایام تعطیل و شبها تا صبح خیابان شاه رو بروی مسجد سجاد شماره تلفن ۴۹۵۲۶

**دکتر معانی**

امراض مقاربتی - مجاری ادرار- معالجه سوزاك تازه و کهنه - ورم پروستات و سستی و ناتوانی -ضیق مجرا امراض زنانه-خیابان فردوسی مقابل بانك ملی مرکز

معتادین تریاك -مرفین -هروئین‌دکتر پزشکزادمعتادین راباتقویت‌بنیه‌و هر گونه‌عوارض‌مزاجی‌معالجه‌میکندآدرس خیابان‌ری‌کوچه آبشار مقابل‌داروخانه ابن سینا تلفن ۵۱۵۴۱

**کلنیك فیزیوتراپی دکتر خطیبی**

مجهز بکامل ترین وسایل برقی جهت درد ها و عوارض بعد از اعمال‌جراحی و شکسته بندی - فلجی ها - درد های رماتیسمی - بیماری جلدی - چاقی های موضعی . اکسیژن تراپی شبانه روزی جهت بیماران همکاران محترم اماده است .

خیابان پهلوی پائین تر از سه‌راه شاه تلفن ۴۱۷۷۶

**آگهی حصروراثت پرونده ۲۵۷ - ۳۹ مدنی بخش**

آقای محمد اویسی بشناسنامه شماره ۳ موالید صادره از حوزه۱۳ ثبت احوال تهران داد خواستی به خواست حصر وراثت تقدیم داشته و توضیح داده که مرحوم علی‌اویسی در تاریخ بیست‌و هشتم فروردین ماه ۱۳۳۹ در اقامتگاه دائمی خود کرج فوت نموده وراث او عبارتند از متقاضی (پسر متوفی) وخدیجه اویسی بشناسنامه شماره ۱۲۹صادره از حوزه ۷ کن عیال دائم‌و دودختر باسامی مرضیه اویسی بشناسنامه شماره ۲۳۳ صادره از حوزه ۱۳ثبت احوال تهران و صدیقه اویسی به شناسنامه شماره ۶ موالید صادره از حوزه ۱۳ ثبت احوال تهران میباشد وبغیر از نامبردگان وارث دیگری ندارد اینك‌باانجام تشریفات مقدماتی درخواست مزبور را سه نوبت‌متوالی ماهی یکبار در روزنامه رسمی کشور شاهنشاهی و روزنامه کثیرالانتشار اطلاعات آگهی مینماید تا هرکس اعتراض دارد ویا وصیتنامه ازمتوفی نزد او باشد از تاریخ نشرنخستین آگهی ظرف سه ماه بدادگاه تقدیم دارد و الا گواهی حصر وراثت‌صادر وهر وصیت نامه جز سری و رسمی که بعد از این ابراز شود از درجه اعتبار ساقط و بلا اثر خواهد بود نوبت اول ۲۳ر۷ر۳۹ نوبت دوم ۲۳ر۸ر۳۹ نوبت سوم ۲۳ر۹ر۳۹

رئیس دادگاه بخش کرج -هاشم

## امشب بکدام سینما میروید؟

### سینماهای درجه یك

**سینما آسیا (تلفن : ۴۲۹۰۹)**

اسلحه نفرین شده (سینماسکوپ- رنگی- دوبله بفارسی) با شرکت : رابرت تایلور - جولی لندن شروع : ۱۰ و نیم صبح -۳-۵-۷-۹ بعداز ظهر

**سینما امپایر (تلفن: ۶۷۲۵۲)**

میان مرك وزندگی(سینما سکوپ- رنگی - دوبله بفارسی) با شرکت : جان گاوین -لیوپولور شروع : ۱۰و سه‌ربع- ۲وسه ربع- ۵- ۷ وربع- ۹ ونیم بعد از ظهر .

**سینما ایران (تلفن :۳۶۳۵۴)**

آفت زندگی «مرفین» با شرکت: جعفری - شهلا -روانبخش . شروع: ۱۰ونیم صبح -۲-۴-۶-۸ بعد ازظهر.

**سینما پلازا (تلفن : ۴۴۲۵۵)**

میان مرك وزندگی(سینما سکوپ- رنگی - دوبله بفارسی) با شرکت : جان گاوین . لیوپولور . شروع : ۱۰ونیم صبح -۲وسه ربع -۵-۷وربع ۹ونیم بعد از ظهر

**سینما تخت جمشید (تلفن : ۴۳۵۵۰)**

بابا لنك دراز (سینما سکوپ- رنگی- دوبله بفارسی) با شرکت : لسلی کارون . فردآستر . شروع : ۳-۵-۷-۹ بعد از ظهر

**سینما حافظ (تلفن : ۳۴۰۷۴)**

میان مرك وزندگی(سینما سکوپ- رنگی - دوبله بفارسی) با شرکت : جان گاوین . لیوپولور شروع : ۱۰ و ربع -۲-۴ و ربع -۶و نیم -۸و سه ربع بعد از ظهر

**سینما دنیا تلفن ۳۳۸۱۲**

شیطان سیاه (سینما سکوپ - دوبله بفارسی) باشرکت: ماوریتسیو آرنا - نادیا گری • شروع : ۱۰ر۳۰ صبح- ۲ر۳۰- ۴ر۳۰- ۶ر۳۰- ۸ر۳۰ بعد از ظهر

**سینما رادیوسیتی (تلفن:۴۳۳۲۰)**

وقت ملاقات بیگانه‌ایم (سینما - سکوپ-رنگی-دوبله‌بفارسی)باشرکت: کیم‌نواك -کرك داگلاس ،شروع:۱۱ صبح-۲ونیم -۴وسه‌ربع-۷-۹وربع‌بعد ازظهر

**سینمارکس (تلفن:۳۴۱۶۹)**

سه‌تفنگدار (رنگی-دوبله‌بفارسی) باشرکت:لاناترنر -جن کلی.شروع: ۱۰ ونیم‌صبح-۲ وربع-۴ونیم -۶ونیم-۸ و سه‌ربع بعدازظهر

**سینما سعدی (تلفن : ۳۶۴۶۸)**

سرنوشت یك انسان (دوبله به فارسی) باشرکت: سرگئی‌باندار چوك شروع ۱۰ر۳۰ صبح - ۱۲ر۳۰ - ۲ر۳۰ - ۴ر۳۰ - ۶ر۳۰ - ۸ر۳۰

**سینما سهیلا (تلفن: ۳۶۴۲۴)**

اسلحه نفرین شده (سینما سکوپ رنگی- دوبله بفارسی) با شرکت : رابرت تایلور - جولی لندن . شروع: ۱۰ ونیم صبح -۲ و نیم - ۴ونیم - ۶ونیم -۸ونیم بعد از ظهر

**سینما مولن روژ (تلفن ۳۰۳۰۳۰)**

بچه ژاپنی (ویستاویزن - رنگی دوبله‌بفارسی) باشرکت :جری‌لوئیس شروع ۱۰ و نیم صبح - ۳ - ۵-۷- ۹- بعد از ظهر

**سینما نیاگارا (تلفن :۶۵۳۰۷)**

سرنوشت یك انسان (دوبله به فارسی) باشرکت: سرگئی‌باندار چوك شروع: ۱۰ر۳۰ صبح -۲ر۳۰ -۴ر۳۰ ۶ر۳۰ ۸ر۳۰ بعد از ظهر

**سینما آریا (تلفن : ۳۷۹۵۶)**

آخرین مبارزه (دوبله بفارسی) شروع : ۱۰ر۳۰ - ۱۲ر۳۰ - ۲ر۳۰- ۴ر۳۰ - ۶ر۳۰ - ۸ر۳۰ بعد از ظهر

**سینما المپیا تلفن ۶۵۷۹۸**

آنیبال (سینما سکوپ- رنگی‌دوبله بفارسی) باشرکت ویکتور ماتیور- میلی ویتاله شروع ۲ر۳۰ - ۴ر۳۰- ۶ر۳۰ - ۸ر۳۰ بعد از ظهر

**سینما ایفل (تلفن : ۴۰۱۱۶)**

سی سی ملکه جوان (ویستاویژن- رنگی - دوبله بفارسی) با شرکت : رومی شنایدر • شروع : ۳-۵-۷-۹ بعد از ظهر

**سینما برلیان (تلفن : ۳۳۵۳۵)**

بچه ژاپنی (ویستاویزن رنگی - دوبله‌بفارسی) باشرکت :جری‌لوئیس شروع ۱۰ صبح - ۲ - ۴ - ۶ - ۸ بعد از ظهر

**سینما تهران (تلفن : ۳۸۱۶۹)**

آفت زندگی «مرفین» با شرکت. جعفری - شهلا -روانبخش شروع. ۱۰ر۳۰ صبح ۲ر۳۰ - ۴ر۳۰ -۶ر۳۰ ۸ر۳۰ بعد از ظهر

**سینما پارك (تلفن : ۳۹۶۳۷)**

از پاریس برگشته با شرکت • فرید - همایون - شروع :۱۰ر۳۰ صبح- ۲ر۳۰ - ۴ر۳۰ - ۶ر۳۰ - ۸ر۳۰ بعداز ظهر

**سینما اسکار (تلفن : ۴۵۷۹۷)**

بچه ژاپنی (ویستاویزن - رنگی - دوبله‌بفارسی) باشرکت :جری‌لوئیس شروع ۱۰ صبح - ۲ - ۴ - ۶ - ۸ بعد از ظهر

**سینما چارلی (تلفن :۶۸۴۶۱)**

هیجده سالگان (سینما سکوپ - رنگی دوبله بفارسی) باشرکت ماریزا آلازیو • شروع : ۱۰ر۳۰ صبح - ۲ر۳۰ - ۴ر۳۰ - ۶ر۳۰ - ۸ر۳۰ بعد از ظهر

**سینما دیانا (تلفن : ۴۲۰۱۰)**

شیطان سیاه (سینما سکوپ - دوبله بفارسی) باشرکت: ماوریتسیو آرنا - نادیا گری شروع : ۱۰ر۳۰ صبح- ۲ر۳۰- ۴ر۳۰- ۶ر۳۰- ۸ر۳۰

**سینما رویال(تلفن: ۴۹۷۸۵)**

سه‌تفنگدار (رنگی-دوبله‌بفارسی) باشرکت :جن کلی -جون‌آلیسون . شروع:۱۰ونیم صبح۲-۴وربع -۶ونیم -۸وسه‌ربع بعداز ظهر

**سینما زهره (تلفن : ۳۰۴۸۰۸)**

بچه ژاپنی (ویستاویزن - رنگی - دوبله‌بفارسی) باشرکت :جری‌لوئیس شروع ۱۰ و نیم صبح - ۲ و نیم - ۴و نیم - ۶ونیم -۸ و نیم بعد از ظهر

**سینما کریستال (تلفن :۳۷۶۷۵)**

بچه ژاپنی (ویستاویزن - رنگی- دوبله‌بفارسی) باشرکت :جری‌لوئیس شروع ۱۰ و نیم صبح - ۲ و نیم - ۴و نیم - ۶ونیم -۸ و نیم بعد از ظهر

**سینما متروپل (تلفن : ۳۹۴۱۰)**

سوار قلعه نفرین شده (سینما سکوپ- رنگی - دوبله بفارسی) با شرکت : ماسیمو سراتو - ایرن تومك شروع : ۱۰ر۳۰ صبح - ۲ و نیم - ۴ و نیم - ۶ و نیم - ۸ • نیم‌بعد از ظهر

**سینما همای (تلفن : ۴۳۱۶۹)**

پلیس سوار رشید (واید اسکرین- رنگی - دوبله بفارسی) با شرکت : آلن لاد- شلی وینترز شروع :۱۰ر۳۰ صبح- ۲ر۳۰ - ۴ر۳۰ - ۶ر۳۰ - ۸ر۳۰ بعد از ظهر

### سینماهای درجه دو

**سینماپردیس**

سه‌چرخه‌سوار(رنگی-دوبله‌بفارسی) باشرکت : داری کول -بئاتریس آلتاریپ شروع : ۲ر۳۰- ۴ر۳۰- ۶ر۳۰ -۸ر۳۰ بعد از ظهر .

**سینما تاج (تلفن:۳۳۰۶۴)**

جوانان و عروسکان (سینماسکوپ- رنگی)باشرکت: مارلون‌براندو-فرانك سیناترا . شروع : ۱۰ر۳۰ صبح - ۲ر۳۰- ۴ر۳۰-۶ر۳۰ -۸ر۳۰ بعد از ظهر

**سینما سیلوانا (تلفن : ۳۳۰۶۴)**

آرشین مالالان با شرکت : ویگن تهمینه -.شروع: ۲ر۳۰-۴ر۳۰-۶ر۳۰ ۸ر۳۰ بعد از ظهر

**سینما فردوسی (تلفن:۳۵۷۸۴)**

جنگهای نقابدار (سینماسکوپ - رنگی - دوبله بفارسی) با شرکت : چلوآلونسو-لکس بارکر. شروع: ۱۰ونیم صبح -۲ونیم -۴ونیم -۶ونیم- ۸ونیم بعد از ظهر .

**سینما فری (تلفن : ۲۷۸۹۳)**

از پاریس برگشته با شرکت فرید - همایون شروع :۳-۵-۷-۹ بعداز ظهر

**سینما مراد (تلفن : ۳۷۳۸۹)**

فاتح صحرا (سینماسکوپ -رنگی- دوبله‌بفارسی)باشرکت :آمدئونازاری- شروع : ۲-۴-۶-۸ بعد از ظهر .

**سینما مشعل (تلفن :۲۳۸۲۹)**

وقتیکه لك‌لك‌ها پرواز میکنند (دوبله بفارسی ) باشرکت تاتیاناسامونیلو شروع :۱۰ر۳۰ صبح- ۲ر۳۰ -۴ر۳۰ ۶ر۳۰ ۸ر۳۰ بعدازظهر .

### تآترها

**جامعه باربد (تلفن ۳۲۲۶۵)**

امشب بقتل میرسد باشرکت جعفری شهلا- علیمحمدی -آزاده شروع ۸ر۳۰ بعد از ظهر

**تاتر پارس تلفن ۳۸۸۱۱-۳۳۴۳۳**

همه در اشتباهند با شرکت شفیع (کنسرت آفت) شروع : ۸ بعد ازظهر

**تاتر تهران (تلفن :۳۰۲۲۹۹)**

رقص ملوانان باشرکت :هنرپیشگان تاتر تهران. شروع :۸ر۳۰بعداز ظهر

# شاه پسند مدال طلا گرفت

## قهرمان اول

قهرمانی و قهرمان‌شدن درانحصار میدانهای‌ورزشی نیست بلکه هرکس یاهرمؤسسه‌ای میتواند درکار خود با بدست آوردن پیروزی قهرمان شود و مدال‌طلا را زیب سینه خود سازد .

کارخانجات روغن‌نباتی شاه‌پسند درگـاردن پارتی سازمان کمك‌کودك مؤسسه اطلاعات بابدست‌آوردن‌عنوان پرفروش‌ترین غرفه مفتخر ... بدریافت مدال طلا گردید ، ووالاحضرت شمس پهلوی طی مراسمی مدال طلای‌گاردن پارتی را بسینه مدیرعامل کارخانجات شاه‌پسند نصب فرمودند .

درگاردن‌پارتی سازمان‌کمك کودك باوجود آنکه برای تهیه غذا و پذیرائی از مهمانان غرفه‌های متعددی وجود داشت لیکن غرفه شاه‌پسند باتهیه یازده‌نوع غذای متنوع که مقابل چشم مهمانان باروغن شاه‌پسند تهیه میگردید برتمام غرفه‌های دیگر درفروش پیشی‌گرفت و عنوان پر فروش‌ترین غرفه را بدست آورد و مدال‌طلا گرفت .

موفقیت غرفه شاه‌پسند مرهون مرغوبیت و طعم‌خوب وعطرمطبوع شاه‌پسندبود ودرحقیقت این‌روغن شاه‌پسند است‌که چنین‌موفقیت بزرگی را بدست آورده است .

**آفرین برشاه‌پسند پیروز**

**قهرمان اول وبرنده مدال طلا**

وقتی قهرمانی درمیدان مسابقه بر همه حریفان پیروز شود مدال طلا میگیرد

شاه پسند درگاردن پارتی سازمان کمک کودک پرفروش ترین غرفه شناخته شد و مدال طلا گرفت

# ماموریت برای‌وطنم

بقیه از صفحه اول

مراقبت متحد الشکل در آورد.رسم انتخاب حکام را لغو کرد ،احتیاجات قضائی استانداران را از میان برد ، جمع آوری مالیات را تمرکز داد و رویه قدیمی وصول مالیات بصورت مقاطعه را بر انداخت.

سازمان وزارتخانه ها و موسسات دولتی را طبق اصول نوین و بموجب نوع کار آنها منظم ساخته ووزارت خانه های جدیدی تاسیس و کار ها را بمامورین صالح واگذار فرمود . مامورین فاسد از خدمت اخراج و بشدیدترین وجه مورد مجازات قرار گرفتند و مامورین شایسته ولایق و صد ها دانشجو برای تحصیلات تخصصی باروپا اعزام گردیدند.از همه کار های او مهمتر آن بود که در دستگاه اداری کشور حس‌وظیفه شناسی و علاقه باحیای کشور و پیشرفت های اجتماعی و اقتصادی‌را در دل کارمندان بیدا رساخت.

درباره پیشرفت های اقتصادی و اجتماعی که‌در دوران رضاشاه‌بوجود آمده در فصول سابق‌سخن رفته امیت و در این مقام باید گفت که آن حالت خمود و سکونی را که ایرانیان قرنها دچار آن بودند از میان برداشت . پیشرفت هاوترقیاتی که در حال حاضر نصیب کشور ما شده دردوران سلطنت او پایه‌گذاری گردید .

نظر من درباره دموکراسی‌مکمل منبع فکر او در این باب است . مثلا در نتیجه توسعه سریع فرهنك و آموزش و پرورش در کشور که از زمان پدرم آغاز گردید امروز می توانم بیش از وی در استقراروروش دموکراسی و حکومت انتخابی در کشور تاکید کنم و در اشاعه علوم و فنون جدید و اختراعات ناشی از آن اقدام نمایم ، زیرا علوم وفنون نوین راههای تازه‌ای برای کمك بمردم عادی پیش ما باز کرده ومردم را به بهره برداری از امکانات تازه متمایل ساخته است.

مثلا علوم جدید نه تنها طرز مبارزه با مالاریارابمردم آموخته‌است بلکه بوسیله انتشار فیلمهای علمی‌و رادیو و سایر کلاسهای درس ، مردم را بجلوگیری از این مرض و حفظ خود و فرزندانشان بر انگیخته است . بدینجهت یکی از اصول برنامه من در اشاعه دموکراسی استفاده کامل از علوم و فنون‌جدید است.

برای سهولت و توضیح باید بگویم که در نظر من دموکراسی نوین بطرزی که مورد نیاز کشور ماست شامل سه قسمت است :

قسمت اول ـ دموکراسی سیاسی و اداری ـ قسمت دوم دموکراسی اقتصادی ـ قسمت سوم دموکراسی اجتماعی . اینك هر یك از این قسمتها را به آن مفهومی که من برای آنها قائلم توضیح خواهم داد.

درباره دموکراسی سیاسی ایران باید گفته شود که قانون اساسی‌ما از قانون اساسی بلژیك اقتباس شده و حکومت مشروطه را با سنت‌قدیمی سلطنت در هم آمیخته و مشروطه سلطنتی را بر قرار نموده است.

قانون اساسی امروز ما از قانون اساسی اولیه مصوب ۱۲۷۵ هجری قمری و متمم آن و چند اصلاحی‌که در ۱۳۳۶ در آن بعمل آمده و به تصویب رسیده تشکیل یافته‌است.

در قانون اساسی تشکیل مجلسین شورا و سنا پیش بینی شده‌است . مجلس شورایملی دارای دویست نماینده استو هرگاه جمعیت‌مملکت افزایش یابد بهمان نسبت بر تعداد نمایندگان نیز افزوده خواهد شد. این عده برای مدت چهار سال‌بسمت نمایندگی انتخاب می شوند و از اقلیت های مذهبی نیز نمایندگانی ( از طرف ارامنه دو نفر ، کلیمی‌ها یکنفر ، زرتشتیان و آسوریها هر یك یکنفر ) انتخاب میشوند که‌جزو این عده‌دویست نفری هستندوهرگاه جمعیت این اقلیتها را نسبت‌بجمعیت کشور بسنجیم ، تعداد نمایندگان آنها بتناسب بیشتر است.

نمایندگان‌مجلس‌شورایملی ازهفتادو هشت(۷۸)حوزه انتخابیه‌برگزیده‌می شوند و کلیه افراد ذکورایرانی که بسن ۲۱سالگی‌رسیده باشند(باستثنای اعضای خاندان‌سلطنت واعضای ارتش ومجرمین) میتوانند درانتخابات شرکت نموده وآزادانه رای بدهند . البته‌عده کثیری ازدادن رای خودداری میکنند ولی باتوسعه روزافزون فرهنك تعدادی رای دهندگان پیوسته روبافزایش‌است.

مجلس سنا مرکب از شصت نفر سناتوراست که‌نصف آنها از تهران‌و نیم دیگر از شهرستانها برگزیده میشوند .

پانزده نفر از هرقسمت انتصابی هستند ، بطوریکه جمعا سی‌نفر ازطرف خودمن بسناتوری منصوب میشوند .

مدت نمایندگی سناتورها عموما شش سال‌است ولی‌در پایان سه‌سال اول دوره اجلاسیه سنانصف آنهابحکم قرعه برکنار میشوند و بجای آنها نمایندگان جدیدی انتخاب ویامنصوب میگردند ویس‌ازآن‌دردوره های‌اجلاسیه بعد در پایان هرسه‌سال سناتورهائی که‌دوره‌شش‌ساله آنها پایان یافته‌خارج میشوند . کلیه لوایح باستثنای لوایح مربوط ببودجه ومالیات (که‌تصویب آن ها ازوظایف خاصه مجلس شورایملی است) باید بتصویب دومجلس‌برسدو هنگامی بصورت قانونی‌درمی‌آید که ازطرف من‌توشیح گردد. طبق قانون اساسی من‌در لوایح‌مالی حق «وتو» دارم. بدینمعنی که‌اگر اصلاح بعضی لوایح راضروری‌بدانم میتوانم آنرابرای تجدیدنظر بمجلس شورایملی اعاده دهم. ولی نمایندگان میتوانند این‌وتو رارد کنند وهرگاه سه‌ربع نمایندگان حاضر درجلسه‌لایحه ایرا که‌بمجلس اعاده شده مجددا تصویب کنند باید آنرا بهمان صورت قبلی توشیح‌نمایم. یکی‌دیگر ازاختیاراتی که قانون‌اساسی بمن تفویض کرده حق‌انحلال مجلسین است ولی بایدعلت تصمیم بانحلال را اعلام کنم ونمیتوانم یك علت رابرای انحلال مجلسین بیش‌از یکبار بکار برم وباید فورا فرمان انتخابات جدید را صادر نمایم ، بطوریکه مجلس یا هردومجلس که‌منحل شده‌است درظرف سه‌ماه تشکیل گردد .

نخست‌وزیرو وزرای او مجتمعا‌هیئت وزیران ویاکابینه راتشکیل میدهند . درایران کلیه وزراء باستثنای وزیر دربار عضوهیئت دولت هستند .

هیئت وزیران براداره امور دولت نظارت دارد‌درواقع همانطور که در سایر کشورهای مشروطه نیز معمول است مفهوم اصطلاح هیئت‌وزیران‌همان مفهومی است که‌از مفهوم کلمه دولت استنباط میشود . اختلاف عمده‌ای‌که بین مشروطه‌ما باکشورهای مشروطه انگلیسی زبان وجوددارد آنستکه در ایران بخلاف کشورهای مزبور هیئت وزیران عضو مجلس نیستند ، اما با وصف‌آن نخست‌وزیر ومایروزراء در مقابل مجلسین مسئولیت فردی ومشترك دارند وباید درهرمورد برای دادن پاسخ‌بسئوالات نمایندگان در مجلس حاضر باشند .

# مقالات فیگارو درباره ایران

## همه ایرانیان شاهنشاه را مظهر استقلال وبقاء وحدت‌ملی ایران‌میدانند

روزنامه « فیگارو » چاپ پاریس طی رپرتاژ مفصلی که در چند شماره اخیر این روزنامه چاپ شده ضمن بحث از اوضاع ایران و پیشرفت های مهمی که طی‌ده سال اخیر در نتیجه اجرای طرحهای عمرانی سازمان برنامه نصیب این‌کشور شده به‌جشن های دو هزار ویانصدمین سال شاهنشاهی اشاره کرده می‌نویسد : در مذاکراتی که‌با عده زیادی‌از ایرانیان وخارجیان مقیم این کشور بعمل آورده باوثابت شده است‌که درایران هیچ فردی‌تحت تاثیر ایده‌ئولوژیکی مسکو قرار نگرفته و همه ایرانیان شاهنشاه را مظهر استقلال و بقاء وحدت ملی ایران میدانند.

روزنامه « فیگارو » اضافه میکند در ایران مثل کشور های دیگر مردم بعضی وقتها از دستگاههای دولتی انتقاد میکنند ولی عموما بمقام سلطنت احترام میگذارند.

## سخنرانی مدیر روزنامه داد درکاخ دادگستری

ساعت ۵بعدازظهر روز یکشنبه آینده (۲۷آذر) آقای عمیدی‌نوری مدیر روزنامه داد درسالن‌کاخ دادگستری‌درباره«قدمهای نوین‌دادگستری درتامین حقوق‌اجتماعی افراد» سخنرانی میکند.

# دیشب آخرین شب پادشاه غمگین بود

بقیه از صفحه اول

بودوئن تا چند ماه قبل بنام « پادشاه غمگین » شناخته‌میشدزیرا سراسر زندگی او را تبعید و مبارزات سیاسی پرکرده‌است .

دونا فابیولا دختر «دن‌گنزالو ـ دومرادی فرناندز ،ریرادن‌الموکنث مرا » است . که در سال ۱۹۵۷ بدرود حیات گفت

### ملکه اسپانیائی

فابیولا که از امروز ملکه‌بلژیك لقب گرفت در ۱۱ ژوئن ۱۹۲۸ بدنیا آمد و سه خواهر و سه‌برادر دارد .

ملکه بلژیك از پادشاه ۲ سال بزرگتر است .

خانواده فابیولا از اشراف‌اسپانیا است که در تاریخ کشور اسپانیا نقش مهمی بازی کرده‌اند .

فابیولا باوجود آنکه ذوق هنری دارد و بموسیقی و نقاشی علاقمند است ، معذلك در کارهای اجتماعی همیشه شرکت کرده و تا چندی قبل در یکی از بیمارستان های نظامی پرستار بود .

آشنائی پادشاه بلژیك و ملکه آینده در یکی از ضیافت هائی‌که در بلژیك ترتیب داده شده بود صورت گرفت و حوادث کنگومانع از آن گشت که نامزدی آنها زودتر اعلام گردد .

نظیر مراسمی که‌امروزبمناسبت عروسی پادشاه بلژیك در بروکسل برگزار گردید ، در تاریخ عروسی های پس از جنك اروپا دیده‌نشده است .

### خیابانهای عطرپاشی شده

تمام خیابانهای بروکسل‌ازچندی قبل عطر پاشی شده بود و بیش از ۲۰۰ هزار گل میخك نثار قدوم عروس و داماد گردید .

نمایندگان روسای یکصددولت خارجی و همچنین چهار رئیس‌دولت دراین مراسم شرکت داشتند .

سیاحان خارجی از چند روز قبل بالکن منازلی را که بخیابانهای عبور ملکه و پادشاه باز میشود به قیمت گزافی اجاره کرده بودند . تقریبا ۲هزار نفر عکاس وروزنامه نگار از پنج قاره جهان در مراسم عروسی‌پادشاه و ملکه‌بلژیك‌شرکت کردند .

بودوئن و فابیولا در اتومبیل مخصوص رو بازی قرار گرفته ، هزار نفر از مردم بروکسل در محل عبور آنها جمع شده بودند .

پادشاه شخصا ملکه را بداخل کلیسای ( سن‌بودول) که در آنجا صیغه عقد جاری شد راهنمائی کرد .

فابیولا یکی از نویسندگان‌زبردست داستانهای کودکان است و امروز نسخه همه داستانهائی که سابقا نوشته در سراسر اروپا نایاب‌شده است . در مراسم عروسی امروز غیبت دو نفر جلب نظر می‌کرد:

یکی پرنس «شارل » عموی اعلیحضرت بودوئن و دیگری «ژان دومرا » برادر فابیولا .

برادر فابیولا ظاهرا بعلت سبکی ظاهر و رفتا راز شرکت درمراسم ممنوع شده‌است .

# دیشب مدیر اطلاعات

بقیه از صفحه اول

از آقای مسعودی دعوت کردکه سخنرانی خودرا آغاز کند.

آنگاه آقای مسعودی پشت تریبون قرار گرفت وسخنرانی خودرا تحت عنوان:«نقش مطبوعات در رشد اجتماعی»ایراد کرد (متن‌سخنرانی **ایشان جداگانه در صفحه (۱۱)این شماره بچاپ رسیده است)** .

### سئوال وجواب

سخنرانی آقای مسعودی درمیان کف‌زدنهای حضار پایان یافت ودر این وقت سئوالات حضار شروع شد.

یکی از حضار پرسید : آیا روزنامهٔ وقایع اتفاقیه که ضمن سخنرانی‌اشاره‌نمودیددولتی‌بود و یا غیردولتی ؟

**آقای مسعودی جواب داد : آن روزنامه آزاد و غیررسمی بود و بهمین جهت توفیق خدمت یافت و درردیف جرایدخدمتگزارنام‌برده‌شد**

سئوال شد که‌اولین بارچاپ‌سربی کی‌در ایران دایر شد ؟

**آقای مسعودی جواب داد:**

**چاپ سنگی درایران از سال‌ها پیش وجود داشت ، ولی چاپ‌سربی یعنی در حقیقت چاپ مدرن برای اولین‌بار در تبریز دایرشد و بعد درتهران نیز معمول گردید.**

**دراین موقع سناتورجم توضیح داد‌که چاپ سربی در ٤٥سال پیش درتبریز دایر شد.**

سئوال شد که نظرشما در بارهٔ چاپ‌کتابهای مختلف‌درایران‌چیست وآیا مرجعی کتابهارا قبل‌از چاپ بررسی میکند ؟

**آقای مسعودی جواب داد: چاپ کتاب درایران وضع رضایت‌بخشی ندارد، زیرا هیچ‌مرجع‌فرهنگی برای ملاحظهٔ کتابها قبل‌از چاپ وجود ندارد، بهمین‌جهت‌گاهی‌کتابهائیکه مطالب آن بااصول اخلاقی تطبیق نمیکند جزوکتابهای خوب درکشور ماچاپ‌و منتشر میشود که بسیار برای جامعه زیان‌آور است و بنظر من لازم است وزارت فرهنك فکری برای بررسی وملاحظهٔ این گونه کتابها قبل از چاپ بکند.**

سئوال شد آیا انجمن مطبوعات ایران که‌بتازگی تاسیس گردیده میتواند دراین‌باره نظریه بدهد ؟

**پاسخ داده شد که این مطلب در هیئت مدیره انجمن مطبوعات مورد شور ومذاکره قرار می‌گیرد شاید نظریه مفیدی تقدیم وزارت فرهنك واولیای امور شود .**

ساعت ۷ بعدازظهر جلسه سخن رانی پایان یافت.

# اولین جلسه کنگره جوانان شیروخورشید سرخ

## هدف عالی جمعیت شیروخورشید سرخ زمانی تحقق میپابد که کلیه جوانان و مربیان ومعلمان بایکدیگر بخوبی آشنا شوند.

ساعت چهار بعداز ظهر روز گذشته اولین جلسه کنگره‌جوانان شیروخورشید سرخ‌درمحل‌دبیرستان نمونه دختران تشکیل گردید .

دراین جلسه ۵۰۰ نفر دانش آموز عضو سازمان جوانان شیر و خورشید شرکت کرده بودند در ساعت چهار بعد از ظهر بعد از نواختن سرود شاهنشاهی آقای کوثری مدیر کل فرهنك استان تهران کنگره را بنام شاهنشاه افتتاح کرد و از جمعیت شیر و خورشید سرخ قدردانی نمود و ضمنا چنین گفت : کلیه دانش آموزان و معلمین و مربیان درطی ٦جلسه که تشکیل خواهد شدباهم آشنا میشوند و من‌امیدوارم‌باتوجهی که اعلیحضرت‌همایونی ووالاحضرت شاهدخت شمس پهلوی نسبت به سازمان جوانان شیروخورشید سرخ ابراز میفرمایند روز بروز معلمین‌و مربیان برای پیشرفت فعالیتهای‌مفید سازمان فداکاری نمایند.سپس‌سرود شیروخورشید توسط دانش آموزان خوانده شد و سپس آقای شجاعی بنمایندگی از طرف سازمان شیرو خورشید سرخ پیام کمیته مرکزی را قرائت نمود .

پس از ایراد پیام کمیته مرکزی شیروخورشید ، جوانان دانش‌آموز سرود ای ایران را خواندند .

پس از آن دانش‌آموزان عضو سازمان جوانان نمونه دختران به سرپرستی خانم نوربخش رئیس دبیرستان از کلیه حضار پذیرائی کردند و درپایان دوحلقه‌فیلم‌مربوط بکارهای صلیب سرخ و یك حلقه فیلم نیز از کنفرانس جوانان نمایش داده‌شد و اولین جلسه کنگره‌جوانان شیروخورشید سرخ درساعت٦بعداز ظهر پایان یافت .

کنگره جوانان شیر وخورشید سرخ در تهران ۸۲۵۰ نفر عضو و ۱۱۵نفرمربی دارد .

# کالای مورد احتیاج‌شرکتهای تعاونی‌دولتی

## روز سه‌شنبه توسط وزارت دارائی تحویل آنها میشود

امروز تیمسار سرلشکر ضرغام وزیر دارائی دستور داد که از روز سه شنبه ۲۹ آذر مقداری از کالا های دولتی بشرکت های تعاونی وزارتخانه ها تحویل شود :

برای اجرای این دستور امروز در وزارت دارائی کمیسیونی‌باحضور نمایندگان شرکت های تعاونی تشکیل شد و پس از رسیدگی به پیشنهادات وزارتخانه ها وزیردارائی دستور داد تنخواه گردانی‌متناسب با حجم سرمایه هر وزارتخانه در اختیار سازمان های تعاونی‌گذاشته شود . در مورد اجناس مورد لزوم دیگر قراراست تقاضا هادرکمیسیون مورد بررسی قرار گیرد و بتدریج کلیه اجناس مورد نیاز کارمندان تهیه و تحویل شرکت های تعاونی گردد.

# معافیت آموزگاران و دبیران

بقیه از صفحه اول

مفاد بخشنامه وزارت فرهنك بشرح زیر میباشد

بنابه پیشنهاد وزارت فرهنك و موافقت وزارت جنك مراتب مشکلات و معضلات این وزارت‌از نظر وضع مشمولین نظام معلمین کشور ووقفه‌ای که هرساله درحسن جریان امور آموزشی فراهم‌میگشت بشرفعرض شاهنشاه رسید ومعظم‌له باتوجه خاصی که همواره نسبت‌بامر توسعه فرهنك‌وتعلیم وتربیت‌جوانان کشور دارند تصویب فرمودند که معلمین دیپلمه ولیسانسیه مشمول خدمت نظام مادام که به خدمت فرهنگی اشتغال‌دارندموقتا ازخدمت سربازی معاف گردند .

طرح معافیت آموزگاران و دبیران شاغل وزارت فرهنك که وسیله وزارت جنك بوزارت فرهنك رسیده از اینقرار است.

۱ـتوجه خاص وعنایات بی‌پایان شاهنشاه محبوب رابعموم فرهنگیان ابلاغ نمایند.

۲ـفهرست اسامی آموزگاران‌و دبیران شاغل تدریس که مشمول طرح تصویبی میباشند برای هر دسته از دارندگان برگهای معافی (تکفل ،پزشکی ، آماده به خدمت) بارعایت وترتیب تاریخ تولد و با مشخصات زیر :

نام ـ نام خانوادگی ـ نام پدر ـ تاریخ تولد ـشماره شناسنامه ـ محل صدور شناسنامه ـ مدرك تحصیلی ـسال فراغ‌از تحصیل ـ تاریخ‌ورود بخدمت دولت ـ تاریخ ورود به خدمت فرهنگی ـ محل اولیه‌استخدام ـمحل‌خدمت فعلی ـتاریخ ابتداء وانقضاء برك معافیت ـرا دقیقا درسه نسخه تهیه وباین اداره ارسال دارند.

۳ـهرگاه‌تغییری‌در وضع‌استخدامی یکی از مشمولین طبقات فوق‌الذکر از قبیل (خاتمه خدمت ـ معافیت‌از خدمت ـ استعفای شخصی یاانفصال ازخدمت )داده شد فورا مراتب را مستقیما بدایره‌مشمولین کارگزینی کل گزارش نمایند تاباستحضار اداره نظام وظیفه عمومی برسد و نسبت بجلب آنان جهت‌انجام‌خدمت مقدس سربازی اقدام شود. «طرح معافیت دبیران وآموزگاران شاغل وزارت فرهنك »

۱ـکلیه مشمولین آموزشی‌وزارت فرهنك که تاتاریخ ۳۸ر۸ر۵ در خدمت وزارت فرهنك بوده و با موافقت ستاد بزرك ارتشتاران به آنان مهلت اعطاء گردیده ، بطور کلی بخدمت احضار نشوند .

۲ـکلیه مشمولین دیپلمه که از ۳۸ر۸ر۵ لغایت خرداد ماه ۳۹ به استخدام وزارت فرهنك درآمده‌اند مادام که در خدمت وزارت فرهنك هستند بخدمت نظام احضارنگردند.

۳ـ درسال جاری به ۳۸٤ نفر لیسانسیه که بدانشگاه نظامی اعزام شده‌اند اکتفا شده وازاحضار کلیه مشمولین لیسانسیه به‌بالا که از ۳۸ر۸ر۵ لغایت خرداد ماه ۳۹ به استخدام وزارت فرهنك درآمده و درحدود ۲۰۰ نفر میباشند مادام‌که در خدمت آن وزارتخانه هستند خودداری گردد.

٤ـبوزارت فرهنك اجازه داده میشود کلیه فارغ‌التحصیلان سال جاری دانشسراها (مقدماتی ـتربیت بدنی وکشاورزی) ودر صورت لزوم به‌تعداد مورد نیاز از دیپلمه های آزاد پس‌از روشن شدن وضعیت مشمولیت آنان در اداره نظام وظیفه عمومی بخدمت پذیرفته ومادام که در خدمت وزارت‌فرهنك هستند از اعزام آنان بخدمت صرفنظر شود.

۵ـکلیه مشمولین فوق اعم‌از دکترا لیسانسیه و دیپلمه زمانی‌ازخدمت زیرپرچم درزمان صلح بطور کلی معاف میگردند که حداقل خدمتی که‌در وزارت فرهنك انجام داده‌اند به‌پنج‌سال رسیده باشد.

# ملت سویس

بقیه از صفحه اول

کمونیسم است . حقیقت اینستکه‌ما باهجوم گردانندگان و پیروان مسلکی روبرو هستیم که هدف آن انهدام تمدن و سازمانی است که کشورهای دیگر برای خود انتخاب کرده‌ومصمم بدفاع از آن میباشند . یکبار دیگر گرومی با اتکاء بیك دکترین قابل مناقشه در مقام آن برآمده‌اند که که بشریت را بدون در نظر گرفتن افتراقات بین ملل و جماعات ومرحله رشد وترقی و سنتها وتمایلاتشان تحت حکومت یك رژیم جهانی در آورند .

درواقع این رژیم سرمایه‌داری نیست که‌از کشورهای‌مخالف کمونیسم (رژیم سیاسی و اقتصادی که‌اساس آن استثمار طبقه‌ای‌بوسیله‌طبقه‌دیگر میباشد ) دفاع میکند بلکه شکلی از جامعه دموکراتیك که آزادیهای‌اساسی فردیرا برای همه افراد خودتضمین مینماید بمبارزه‌با کمونیسم برخاسته است . ملت سویس تقریبا بدون استثناء با کمونیسم مخالف است و این مخالفت نه بعلت علاقه این ملت بیك‌سرمایه داری تکامل یافته می باشد بلکه برای اینستکه میداندرژیم کمونیسم از هرجهت یك سیرقهقرائی است و درواقع نفی رژیم دموکراتیکی است که ملت مابرای خود انتخاب‌کرده ودر صدد تکمیل آن میباشند .

رئیس جمهوری سوئیس در پایان گفتار خود اظهار داشت : تشکیلات دموکراتیك ، محکم است و اقلیت سیاسی که باسوء استفاده ازآزادی های خود در مقام تخریب آن برآمده قابل اعتماد نمیباشند .

# لیست کاندیداها

بقیه از صفحه اول

رئیس کمیته استان تهران حزب ملیون بخبرنگار ما اظهار داشت: در چند روز گذشته۲۰ حوزه حزبی دیگر در نقاط مختلف‌تهران‌تشکیل شده‌است و اکنون حزب ملیون جمعا دارای ۱۷۰ حوزه حزبی در تهران میباشد .

### منفردین شهرستانها

امروز خبرنگار ما اطلاع حاصل نمود که در انتخابات آینده غیراز کاندیداهای احزاب ملیون‌ومردم، عده دیگری خودرا بعنوان منفرد از شهرستانهای مختلف ایران کاندیدای نمایندگی مجلس‌شورای ملی نموده‌اند . تعداداین‌کاندیداها نیز زیاد است .

### منفردین تبریز

امروز آقای احمد بهادری‌نماینده سابق مجلس اظهار داشت که در انتخابات آینده منفرد خواهد بود و با آقایان مهندس اردبیلی‌افتخار هشترودی که آنان نیزجزءمنفردین هستند همکاری خواهند داشت .

### ورود

* آقای جان یالم کوئیست‌مدیر کل بهداشت جهانی از کراچی .
* آقای دکتر پرویز خاکسارپس ازپایان تحصیل در دانشکده‌پزشکی نیویورك و گذراندن دو سال دوره تخصصی بیماریهای قلب و عروق در فیلادلفیا از آمریکا .
* آقای یدالله رحمانی ( مهندس کشاورزی ) از پاریس .

### خروج

* آقای دکتر حشمت‌اله مویـد استاد دانشگاه تاپل به ناپل .
* آقای مهندس‌جهانگیرحقشناس باروپا .
* آقای مهندس توماس‌توماسیان عضو هیئت مدیره بنگاه ساختمانی کشوری به آلمان .
* آقای قاسم بهشتی‌تبار رئیس دفتر دخانیات باروپا.

# لوحه مخصوص

بقیه از صفحه اول

«در روز دوشنبه نهم‌آبان ماه‌سال ۱۳۳۹درساعت یازده و پنجاه دقیقه والاحضرت همایون رضا پهلوی در این اتاق بدنیا آمده‌اند .»

این لوحه که از سنك‌مرمرایتالیائی ساخته شده دارای زمینه سفید و حاشیه‌بنفش میباشد.

روی لوحه با پارچه‌ای زیبا و پرچم ایران پوشانیده شدمو فردا توسط شاهنشاه از آن پرده برداری خواهد شد.

### برنامه کامل فردا

همانطور که روز گذشته اطلاع دادیم ساعت ده و سی دقیقه فردا مراسم روز مادر در پیشگاه‌شاهنشاه و علیاحضرت ملکه در محل‌زایشگاه بنگاه حمایت مادران برگزار خواهد شد . در این مراسم هیئت دولت ، آقایان سناتور ها ، امرای ارتش و شخصیت های‌مختلف مملکتی‌باتفاق بانوان خود حضور خواهند داشت . بمحض تشریف فرمائی اعلیحضرتین گارد احترام که‌در جلوی در شمالی زایشگاه مستقر می باشد احترامات نظامی بعمل‌خواهد آورد و بعد شاهنشاه و علیاحضرت فرح پهلوی بسالن جشن‌قدم می‌نهند پس از زورود اعلیحضرتین بسالن ، ارکستر هنرهای‌زیبا سلام‌شاهنشاهی خواهد نواخت . در این وقت‌تیمسار سپهبد یزدان پناه رئیس هیئت‌مدیره بنگاه حمایت مادران‌خیر مقدم‌خواهد گفت و گزارشی بعرض خواهد رسانید بعداز آن برنامه های هنری هنرمندان اداره هنر های زیبااجرا خواهد شد . سپس اعلیحضرتین‌وارد بخش زایشگاه شده‌از بیماران‌عیادت خواهند کرد و شاهنشاه از لوحه مخصوص یادبودیدرده برداری‌خواهند کرد .

### در زایشگاههای تهران

فردا بمناسبت روز مادر در زایشگاه های تهران‌نیز مراسمی‌انجام خواهد شد و خانم های وزراء و نمایندگان جمعیت‌های زنان‌هدایائی بمادران و نوزادان میدهند.

بانوانی که فردا در زایشگاههای تهران از بیماران عیادت نموده و هدایائی به آنان خواهند داد عبارتند از : بانو قمر ناصر رئیس جمعیت هفده دی ، بانو مهین خدیوی از طرف جمعیت شیر و خورشید ،خانم سرلشکر ضرغام وزیر دارائی ،خانم مهندس مهدوی وزیر کشاورزی ، خانم مهندس بهنیا وزیر راه ،خانم ویشکائی وزیرانحصارات وگمرکات از زایشگاههای بیمارستان زنان ـ بیمارستان وزیری ، بیمارستان راه آهن ، بیمارستان ارتش و بنگاه حمایت‌مادران و نوزادان .

هدایائی‌که‌فردابین‌زائوهاتوزیع می‌ـ شود عبارتست‌از:بلوز های کرکی ، پارچه ، شیرینی و گل و همچنین برای نوزادان نیز هدایائی درنظر گرفته‌شده .

### کثیرالاولادترین مادر

امسال در روز مادر به کثیر ـ الاولادترین مادران ایران جایزه مخصوصی داده خواهد شد.خبرنگار ما اطلاع میدهد که خانم نورکامی که چهارده اولاد پسر و دختر دارد بعنوان کثیرالاولادترین مادرانتخاب گردید تا فردا جایزه مخصوص‌خود را از شاهنشاه دریافت دارد. خانم نورکامی فردا باتفاق بیستو هشت دختر وپسر و نوهٔ خود در مراسم روز مادر شرکت خواهد کرد .

### پیام مخصوص ملکه

بمناسبت روز مادر امشب علیاحضرت ملکه فرح پهلوی‌پیامی ازرادیو وتلویزیون خواهند فرستاد و ساعت نه بعد از ظهر امروز بانو فریده‌دیبا مادر علیاحضرت‌ملکه در همین زمینه در تلویزیون‌مصاحبه بعمل می آید.

### دانش آموزان دبیرستان‌ایران

بمناسبت روز مادر بامداد فردا صدو بیست و پنج تن از دانش ـ آموزان دبیرستان ایران بنمایندگی از طرف دبیرستان در بنگاه حمایت مادران حضورخواهند یافت‌تاهدایای جالب و کارت تبریك مخصوصی بمناسبت روزمادر بمادران‌درزایشگاه بدهند .


امشب درسینماهای

# دیانا ـ دنیا

شاهکار عظیم و خیره‌کننده سینمای اروپا

# شیطان سیاه

سینماسکوپ ـ دوبله بفارسی در ایتالیا

محصول مشترك ایتالیا ـ فرانسه

باشرکت سه هنرپیشه محبوب

ماوریتسیو آرنا ـ میلی ویتاله ـ نادیاگری

۱ آ ـ ۳٤۸٥٤


## آگهی های تسلیت

**جناب آقای سعیدی فیروزآبادی مدیر کل محترم شهرداری**

کارمندان کمیسیون بازدید سازمان مفاصا حساب مصیبت وارده را تسلیت عرض نموده بقاء عمر جنابعالی و آن خاندان محترم را از خداوند متعال خواستاریم .

**خواجه نوری ـ رضائیان ـ جهان میر ـ نوروزی ـ کاتوزیان طاهری یزدی ـ پرهیزکار ـ هدایت پژوه**

با کمال تاسف فوت آقای ناصر ملك افضلی را بعموم بازماندگان آنمرحوم بخصوص جناب آقای سعیدی فیروز آبادی مدیر کل محترم امور مالی شهرداری تهران تسلیت عرض نموده و خود را در این غم شریك می دانیم و بقای بازماندگان را از درگاه احدیت آرزومندیم .

**عباس لسانی ـ مهندس عماد ـ سلیمیان ـ معتمدی ـ انوری ـ ناصر**

آ ـ ۳۱۰۷۳

**جناب آقای سعیدی فیروز آبادی**

بانهایت‌تاثردرگذشت‌فقید سعید مرحوم ملك افضلی‌را به آنجناب تسلیت گفته مراتب همدردی خویش را معروض می داریم .

**هلال‌الدین بحرالعلوم ـ محمود کرباسی بفروئی**

**دبیران و کارمندان و دانش آموزان دبیرستان آزرم**

مصیبت وارده را بسرکار علیه خانم شاجوقی دبیر ارجمند و عزیز دبیرستان تسلیت‌عرض نموده‌وسلامتی و بقاء خانواده محترم ایشان را از خداوند متعال خواهانند .

**رئیس دبیرستان آزرم ـ صدیقه مجد نوابی**

**جناب آقای سعیدی فیروز آبادی**

**مدیر کل محترم امور مالی شهرداری**

با قلبی آکنده از تاثر و تاسف مصیبت وارده را بجنابعالی و خاندان محترمتان تسلیت عرض می نماید .

**از طرف کارمندان و کارگران برزن دروس ـ سلیمیان**

با نهایت تاسف مصیبت وارده را بخاندان محترم آژیر صدری ـ ضیائی ـ سلطانی ـ بخصوص جنابان آقایان دکتر احمد آژیر ـ دکتر مهدی آژیر ـ تسلیت عرض نموده بقاء و عزت آن خاندان محترم‌را از خداوند خواستاریم .

**عباس معینی جزنی ـ علی اکبر معینی جزنی**

### بعدازظهر دیروز درگود هالوقنبر

# جوانی بدست صمیمی‌ترین دوستش کشته‌شد

## قاتل ومقتول صیغه برادری خوانده بودند ورگهای دستشان رابرای اثبات این برادری بریده بودند

### مقتول یك هفته پیش عروسی کرده بود و پدرومادرش درهمین روزها برای دیدن عروس بتهران می‌آیند

**ساعت پنج و نیم بعد از ظهر دیروز جوان ۲۹ ساله‌ای در چهار راه گود « هالو قنبر » بوسیله صمیمی ترین دوستانش با چهار ضربه چاقو بقتل رسید و قاتل‌پس از کشتن دوست خود فرار کرد.**

خبرنگار ما که ده دقیقه پس از وقوع حادثه در محل حاضر شده بود ضمن تحقیقاتی که از همسر مقتول و کسبه و همکاران مقتول بعمل آورده است چنین گزارش‌داده است :

مقتول جوان ۲۹ ساله‌ای بنام سلطانعلی خدا مراد اهل خلخال آذربایجان است . سلطانعلی که جوان قویهیکلی بود ۱۰ سال پیش بتهران آمد . ابتدا در تهران‌حمالی میکرد ولی اخیرا در یك کارخانه آرد سازی در جاده ورامین نزدیك شهر ری کار میکرد و روزی‌یکصد ریال مزد میگرفت.

**عاشق سروناز**

سلطانعلی از همان روزی که به تهران آمد در گود هالو قنبر در دروازه غار اطاقی اجاره کرد . او شش ماه پیش عاشق دختری ۱۶ ساله بنام سروناز شد . سروناز اهل اردبیل است و در آن موقع دریك کارخانه «کنتری »سازی کارمیکرد.

**یك هفته پیش عروسی کرده‌بود**

سلطانعلی بدنبال یك سلسله ماجرا های عشقی سر انجام خانواده سروناز را راضی کرد و دو هفته پیش او را عقد نمود . مهریه سروناز هزار تومان تعیین شد و هفته پیش سلطانعلی اطاقش را نقاشی کرد دو تخته زیلو خریداری کرد و سروناز را بخانه خودآورد.

**صمیمی‌ترین دوست شوهرم بود**

سرو ناز تازه عروس می - گفت : شوهرم سلطانعلی مرد بی آزاری بود او همیشه با یونس (متهم بقتل سلطانعلی ) بخانه می آمد من برایشان غذا درست میکردم .یونس غالبا بیمار بود و شوهر من اغلب اوقات او را بدکتر میبرد و باوکمك میکرد.

شوهرم بمن میگفت : یونس همکار منست چون بیمار است اغلب در کارخانه من کارش را انجام میدهم و بمن سفارش میکرد که‌هر موقع یونس بخانه ما آمد مانع او نشوم برایش چای درست کنم تااو بیاید اصلا باور نمیکنم که‌صمیمی‌ترین دوستان شوهرم او را کشته باشد.

یك روز آنها با هم صیغه برادری خواندند و رك دستهایشان‌را زدندتا خونشان داخل بدن هم شود و برادریشان تحقق پیدا کند.

**باجنازه شوهرم روبرو شدم**

سروناز گریه میکرد و بربخت بد خود لعنت میفرستاد او میگفت: موقعی که من مشغول پختن غذا بودم بمن خبر دادند در ۲۰ قدمی خانه‌ام شوهرم را کشته‌اند و بمن گفتند یونس دوستش او را چاقوزده است . من با شنیدن این خبرخود رااز خانه بیرون‌انداختم ودرفاصله‌ای دور با جنازه شوهرم روبرو شدم .

**ضعیف قوی را کشت**

محل حادثه در چهار راه کوچه معصومی و گود « هالو قنبر » قرار دارد . کسبه محل میگفتند‌مادیدیم یونس و سلطانعلی مانند روز های پیش از قهوه خانه رمضان بیرون آمدند . ولی اینباربر خلاف دفعات پیش بهم فحش میدادند و لحظه‌ای بعد هم با هم گلاویز شدند ولی چون‌سلطانعلی قویتربوددر لحظه‌ای یونس را بگوشه‌ای انداخت وموقعی که میخواست بخانه برود یونس‌از عقب باو حمله کرد و چند ضربه چاقو باو زد و بطرف خیابان شوش پا بفرار گذاشت . اهالی محل و مامورین کلانتری‌سلطانعلی را نیزبه بیمارستان امدادی‌حکیم الملك‌منتقل کردند ولی مجروح در میان راه درگذشت .

خانم آذرکیوان مدیره‌بیمارستان حکیم الملك اظهار داشت موقعی که سلطانعلی به بیمارستان منتقل شد مرده بود در جیبهایش ۲۳تومان پول ، یك چاقو ، یك دستمال ودر دستش ساعتی بود.

**چهار ضربه چاقو**

دربدن سلطانعلی جای چهار ضربه چاقو دیده میشود . سه‌ضربه در صورت و گردن سلطانعلی یك ضربه دست راست او اصابت کرده بود. ضربه‌ای که بگردن‌سلطانعلی وارد آمده شاهرك گردن او راقطع کرده بود. :

**نزاع در قهوه‌خانه**

در تحقیقاتی که خبرنگار ما از قهوه خانه رمضان بعمل آوردیکی‌از مشتریان قهوه خانه گفت : یونس ( که شاید اسم اصلی او چیز دیگری باشد ) و سلطانعلی هرروز عصر که از کارخانه می آمدند به این قهوه خانه آمده چای میخوردند و قلیان می کشیدند . دیروز عصر آنها با هم‌اختلاف داشتند بهم فحش میدادند یکبار میخواستند با هم گلاویز شوند که رمضان آنها را از قهوه‌خانه بیرون کرد و لحظه‌ای بعد درکوچه شایع‌شدکه سلطانعلی کشته شده است.

**اختلاف مالی بود**

مردی که میگفت ازهمشهریهای سلطانعلی است بخبرنگار ماگفت: سلطانعلی و یونس همشهری هستند و من اطلاع دارم تا دو ماه پیش یونس ( متهم بقتل ) مبلغی پول‌از سلطانعلی طلبکار بود و گمان‌میکنم اختلاف آنها روی همین موضوع‌بوده است.

یکی دیگر از همکاران‌سلطانعلی میگفت : امروز بر خلاف گذشته‌در کارخانه نیز سلطانعلی و یونس با هم اختلاف داشتند و چند بار نیز مشاجره کردند.

**بدیدن می‌آیند**

خبرنگار ما اطلاع یافت که‌چند روز پیش نامه‌ای از پدر و مادر سلطانعلی ( مقتول ) رسیده مبنی بر اینکه آنها قصد دارند در ظرف هفته آینده برای دیدن عروس‌خود از خلخال بتهران بیایند و اکنون معلوم نیست این پدر و مادر پس از رسیدن بتهران و شنیدن خبر قتل فرزند خود بچه حال دچار می شوند.

## پریموس منفجر شد

چند روز پیش اسمعیل محمدی فرزند نجفعلی در نتیجه انفجار چراغ پریموس بسختی مجروح شد و به بیمارستان سینا منتقل گردید ولی معالجات پزشکان موثر واقع نشدو دیشب درگذشت.

## بازار تجریش ٤ساعت در آتش‌میسوخت

### دراین حریق بدو مغازه وسه خانه جنب آن خسارت فراوانی وارد آمد

دیشب طی‌آتش سوزی‌مهیبی که دربازار تجریش رخ‌داد دومغازه وسه‌خانه واقع در پشت بازار طعمه حریق گردید . در این حریق که‌چهار ساعت تمام ادامه داشت خسارات زیادی واردشد که هنوزمیزان‌خسارات وارده تعیین نشده‌است.

خبرنگار ما در شمیران گزارش میدهد دوساعت بعد از نیمه شب گذشته حریق مدهشی‌در بازارتجریش رخ دادکه بلافاصله جریان‌بمامورین آتش نشانی شمیران اطلاع دادوشد ومامورین برای خاموش کردن‌آتش در محل وقوع حریق حاضر شدند و روع بخاموش کردن آن نمودند

**آتش برای گرم شدن**

آتش ابتدا از انبار مغازه گالش فروشی شخصی‌بنام‌علی آقازبانه‌کشید درانبار مغازه مزبور مقداری علوفه گوسفند وجود داشت و بطوریکه می گفتند یکنفر شبها در این انبارمی خوابد دیشب شخصی که‌دراین انبار میخوابیده است آتشی برافروخته است‌تا خودراگرم کندوشعله‌های‌همین آتش موجب ایجاد حریق گردیده است بهر حال چون دامنه حریق در بازار تجریش توسعه یافت و آتش به سه خانه مسکونی پشت مغازه‌های بازار متعلق‌به‌آقایان‌غلامحسین سیمائی حاج مرتضی وعباس تقوی سرایت‌کرد ومغازه لبنیاتی محمد علی ترقیان را نیز فرا گرفت از آتش نشانی تهران استمداد شد و ۹ دستگاه اتومبیل آتش نشانی از تهران برای خاموش کردن حریق بازار تجریش بشمیران آمد در اینهنگام آتش از بازارتجریش زبانه میکشید و فعالیتهای مامورین برای مهار کردن آتش بجائی نمی رسید سرانجام با کمك مامورین و اتومبیلهای آتش نشانی‌تهران پس از چهار ساعت تلاش مداوم حریق در ساعت شش صبح امروز مهار شد و کم کم خاموش گردید . هنوزمیزان خسارات وارده معلوم نشده استولی از آنچه ازبقایای آتش سوزی‌مشاهده میشود این خسارات زیاد است .

## حوادث وقایع

## درنانوائی تافتونی هروئین میفروختند!

امروز معلوم شد یك مغازه نانوائی درخیابان‌باغ‌سپهسالارمرکز خرید و فروش هروئین‌است .

ازمدتی پیش باداره مواد مخدره شهربانی اطلاع میرسید که مغازه نانوائی تافتونی شاطر علی درخیابان باغ سپهسالار مرکز خرید وفروش هروئین می‌باشد .مامورین مغازه مزبور را تحت نظر قرار دادند و مشاهده کردند که در این مغازه رفت وآمدهائی صورت میگیرد . تااینکه ساعت ۱۱صبح امروز یکی ازمامورین که برای مراقبت مغازه مزبور گمارده شده بود برای‌گرفتن نان بمغازه تافتونی شاطرعلی‌رفت و مشاهده نمود که مردی بدر مغازه آمد و اظهار داشت که یك نان تافتون دوآتشه میخواهم .

ترازودار مغازه نان را بدست اوداد، مامور مزبور که مراقب آنها بود دید که از زیر این نان بسته‌ای‌نیز بدست مشتری داد مامور مزبور هروئین را از دست او گرفته ورضا ترازودار و رحیم یکی از کارگران آن مغازه‌را دستگیر کرد ولی صاحب مغازه فعلا متواری است .

## تصادف شوم

دیشب مرد ۶۰ ساله‌ای بنام‌محمد مرکزی فرزند نقی در بیمارستان فوت شد .محمد هنگام عبورازخیابان در نتیجه بی احتیاطی با اتومبیلی تصادف کرده بود.

### یك واقعه حیرت‌انگیز

# من یك‌پسر ۲۰ساله داشتم و نمیدانستم!

### موقعی‌که آقای پروز درخانه تنها نشسته بود وبرکوربودن«اجاق» خود تاسف میخورد، کارگزینی اداره‌اش بوی اطلاع دادکه یك پسر ۲۰ ساله درجزیره «هنگام» دارد!

**واقعه جالبی که اخیرا برای یکی از روسای‌دوایر پست و تلگراف‌روی داده است واقعا جالب‌و شنیدنی است. مردی که خود را دارای زن و فرزند نمی دانست اکنون دارای یك پسر ۲۰ ساله شده است .**

خبرنگار ما که با این شخص مذاکره کرده است گزارش‌داده است :

سید حسن پروز کارمند عالیرتبه وزارت پست و تلگراف است . این شخص که اکنون رئیس یکی از دوایر پست تهران است ۲۹ سال در وزارت پست و تلگراف کار می کند.

آقای پروز مردی است که از جوانی از ازدواج دوری میکرده وبا وجود اینکه مرد ثروتمندی است ازدواج نکرده‌و اکنون تنها زندگی میکند. او عقیده دارد زنهای امروزی خود را مانند مردی میدانند و لذا زندگی با آنها مفهوم سابق خودرا از دست داده و جز درد سر چیزی ندارد.

**ازدواج در جزیره هنگام**

آقای پروز میگفت ۲۰ سال‌پیش وزارتخانه مرا به جزیره هنگام در خلیج فارس فرستاد در آنجاروسای دوایر دولتی بمن گفتند چون شما متاهل نیستید ممکن است پشت سرمان حرف بزنند . من حرف‌آنها را قبول کردم و یك دختر سیاه از اهالی «هنگام» صیغه کردم ودارای فرزند پسری شدم که نامش را«علی» گذاشتم.

یکسال بعد من از جزیره هنگام منتقل شدم ولی زنم حاضر نشد با من بماموریت بیاید لذا من تنهارفتم و مخارج آنها را میفرستادم و نوشتم که فرزندم را نزدم‌بفرستند. مادرش جوابم داد پسرت ازشتر افتاده و مرد ماست . من نیز طلاق نامه او را فرستادم و آزادش کردم. از آن تاریخ تاکنون من قصدتاهل نداشتم و ازدواج نکردم.

**پسر۲۰ساله‌ای‌داری**

چند روز پیش روزی تنها درخانه نشسته بود م‌و فکر میکردم که‌اگر ازدواج کرده بودم فرزندی داشتم . حالا مهندس یا دکتر ویالیسانسیه بود و میتوانست پس از مرگم از « ماترکم » استفاده کند . در این فکر بودم که ناگهان پستچی‌نامه‌ای آورد در نامه که از طرف کارگزینی وزارتخانه فرستاده شده بود نوشته شده بود که شما در جزیره هنگام پسر ۲۰ ساله‌ای داریدبروید او را بیاورید .

من ضمن اینکه تعجب کردم سیار خوشحال شدم و فکرکردم که بچه‌ام زنده است و چون مادرش او را دوست میداشته بمن نوشته‌که مرده‌است لذا توضیحات‌بیشتری از رئیس پست و تلگراف هنگام‌خواستم جوابم همراه با یك استشهاد نامه فرستاده شد که عده‌ای نوشته‌بودند « علی » نمرده است.

من اکنون تصمیم دارم « علی» رابا طیاره از جزیره بتهران بیاورم و در اینجا پس از آزمایش خون او را بفرزندی قبول کنم.

آقای پروز میگفت تمام‌مکاتبات با همسرم را در یك پوشه‌نگهداری کردم و مدرك من برای مرك «علی» همانست . پسر من بر خلاف‌مادرش در موقع تولد سفید بود.

**باندازه وزنش پول خرج‌میکنم**

آقای پروز میگفت من ناراحتم‌که چرا در این مدت بمن خبر ندادند « علی» را تربیت کنم و حالا من چقدر زحمت بکشم یك جوان ۲۰ ساله بی سوادیرا تربیت نمایم ولی اگر آزمایش خون ثابت کند که‌او پسر منست باندازه وزنش پول خرج میکنم تا باسواد شود.

### حالا من چقدرزحمت بکشم تایك جوان ۲۰ساله راتربیت‌کنم؟

## پس از تزریق آمپول مرد

دیروز مرد ۵۷ ساله‌ای بنام اسداله بامداد که برای معالجه‌خود ازشیرازبتهران آمده‌ودرمسافرخانه‌ای واقع در خیابان ناصرخسرو سکونت داشت پس از تزریق یك آمپول پنی سیلین درگذشت.

تزریق کننده آمپول که جوان ۲۰ ساله‌ای بنام عباس صفدری می باشد دستگیر شده و بازپرس‌شعبه ۱۹ دادسرای تهران قراری درباره او صادر کرده است.

۲۰۲۵۶۹
تلفن مستقیم سرویس حوادث

## شیره‌کشخانه سیار!

### زنی باشوهرش اختلاف پیداکرد واین اختلاف موجب کشف ۱۷ مرکز استعمال وفروش افیون شد

دیشب مامورین ژاندارمری در فرح‌آباد شمیرری،دولت آباد شهرری، مجیدیه ، وحیدیه ،نارمك ، تهران‌نو، مهرآباد، هفده مرکز استعمال وفروش مواد مخدره را کشف کرده و دایر کنندگان ومشتریان آنها را بدادسرا فرستادند .

این مراکز بطرز مرموزی اداره میشدویك زن که باشوهرش اختلاف داشت و شوهر او از مشتریان این مراکز بوداسرار آنهارا برای مامورین ژاندارمری فاش کرد. این زن چند روز پیش با شوهرش برسر خرید یك پیراهن دعوا کردو یکراست‌بیکی از پاسگاههای ژاندارمری رفت و اطلاع دادکه شوهرش باین شیره کشخانه ها رفت و آمد دارد !

درمیان دستگیر شدگان حسن کورو رجب که از معروفترین قاچاق فروشان تهران هستند دیده میشوند.

**شیره‌کشخانه سیار**

یکی از این‌مراکز ۱۷ گانه‌اتومبیل سواری بیوك آخرین سیستمی‌است. این اتومبیل در جاده شهر ری‌حرکت میکند و در میان راه مشتریان را سوار کرده و آنان از داخل‌اتومبیل به صندوق عقب آن داخل شده و در آنجا تریاکشان را میکشیدند .

## شیادی سرمایه یك کور را ربود

کسانی که ازمقابل بانك سپه میگذشتند با قیافه تاثر انگیز « عبدالعلی »روبرو میشدند.عبدالعلی مرد نابینائی است که با وجودکوری گدائی نمی کند و با فروش اشیاء خرده‌ریز امرار معاش می نماید.

صبح عبدالعلی ببازار رفت و مقداری جنس خرید و به محل همیشگی خود آمد در این موقع مردی خود را باو رسانید و گفت : اگر میخواهی بتو کمك کنم . عبدالعلی از او خواست تا موقعی‌که بپاساژ آنطرف خیابان میرود که‌بقیه بساط خود را بیاورد از بسته‌اجناسی که تازه خریداری کرده مواظبت کند.

عبدالعلی عصا زنان بطرف پاساژ براه افتاد و مردی هم که میخواست باو کمك کند اجناسش رابرداشت و فرار کرد . عبدالعلی وقتی‌برگشت متوجه شد مرد شیاد سرمایه ویرا ربوده است.

مرد نابینا متاثر بود و میگفت: میدانم که کلاهبردار در این شهر زیاد است اما از من کور هم باید باین ترتیب کلاهبرداری کنند ؟

## نتیجه قرعه‌کشی سری ۵۲۱
## بلیطهای هفتگی بخت آزمائی ملی

که درروز چهارشنبه ۲۳ر۹ر۳۹ ساعت٤ بعدازظهر انجام گرفته

| | | |
|---|---|---|
| شماره ۸ | ۵۰ | ریالی |
| « ۲۵ | ۱۰۰ | « |
| « ٦٤٥ | ۱۰۰۰ | « |
| « ۲۳٦۳ | ۲۰۰۰۰ | « |
| « ۰٦٦۱٦ | ۳۰۰۰۰۰ | « |
| « ۰٦٦۱۵ | ۱۰۰۰۰ | « |
| « ۰٦٦۱۷ | ۱۰۰۰۰ | « |

آ_۳٤۹۰۸ بنگاه بخت آزمائی ملی

## یك(۲) تبدیل به(۲) شد !

### بااین تغییر شوهر دیك غذا را برسر همسرش کوبید و نزدیك بود این زن وشوهر باداشتن سه فرزند از هم جداشوند

بیشتر اختلافات زناشوئی ابتدابر سر مسائل جزئی روی‌میدهد وبعد دامنه آن توسعه پیدا میکند وباصطلاح کاربجاهای باریك میکشد . یك‌نمونه از این اختلافات جزئی را در زیر میخوانید :

شهلا چند سال‌پیش با رضاازدواج کردو اکنون دارای سه فرزند می باشند که بزرگترین آنها کلاس‌دوم دبستان است .

شهلاو شوهرش تاکنون اختلافی باهم نداشته‌اند و دراین مدت زندگی مشترك ، همسایه ها کمتر صدای دادو فریاد آنها راشنیده‌اند .

شهلا سه روز پیش شماره تلفن یکی از بستگانش‌رادرروی کاغذیادداشت کرد تا سر فرصت باو تلفن کند‌اما پسر شهلابامداد یکی از ارقام را عوض کردو عدد «۲» را تبدیل به«۳» کرد .

**بله..بله‌میشناسیم .**

عصر دیروز رضا در خانه‌نشسته بود که ناگهان تلفن زنك زدومردی از پشت تلفن چند متلك‌به رضاگفت. رضا که از شنیدن این متلکهاعصبانی شده بود گوشی را گذاشت وموقعی که زیر تلفن رانگاه کرد چشمش‌به شماره‌ای افتادو دید خط شهلااست. رضاشماره‌راگرفت ومردی گوشی را برداشت و در جواب سئوال رضا گفت اینجا آرایشگاه است رضا از آنمرد پرسید : شما زنی بنام شهلا را می‌شناسید ؟آنمرد جواب داد : بله او اغلب بمامراجعه میکند وسرو صورتش را درست میکنیم و معمولا جوانی او را بآرایشگاه می‌آورد .

**دیك را برسر زنش کوبید**

رضا باشنیدن این موضوع بسرحد دیوانگی رسیدو باسرعت بآشپزخانه رفت و بدون مقدمه دیك غذا رابرسر شهلا که مشغول کار بود زد. بچه‌ها که‌دیدند مادرشان‌کتك میخورد ، داد وفریاد کردندو همسایه‌ها بخانه‌آنها ریختند عده‌ای ازآنها بطرفداری از رضا و عده دیگری بضرر او صحبت کردند و اتفاقا همین دلسوزیها سبب شد زن و شوهر که ممکن بودباهم آشتی کنند، بجان هم بیفتند وبالاخره کارشان بدادسرا بکشد . درآنجا بازپرس تحقیقات‌کاملی کرد وباشنیدن اظهارات شهلاو دیدن کاغذی که‌شماره تلفن روی آن نوشته شده بود اعلام کرد:زد و خورد زن و شوهر بر سر یك سوء تفاهم کوچك بوده و بچه‌ها شماره تلفن را تغییر داده و این حادثه را بوجود آورده‌اند .رضا که به تحقیقات بازپرس اطمینان داشت از همسرش عذرخواهی کردو پرونده خاتمه یافت .

## ۱٤ نفر بعلت نزاع وتصادف مجروح شدند

در ۲٤ساعت گذشته ۱۲ نفر باسامی مریم اعلمی فرزند محمد ، سکینه‌امیری فرزند ذبیح‌اله ، مسعود اعلمی فرزند محمد ،مونس‌اصلانی فرزندمنصور ، نصراله‌قلیچ ،منصور اصلانی ، طلعت رضوی فرزند محمد، محمدعلی غفاری فرزند قاسم ،محمود چایچی فرزند غلامحسین، امامقلی علی فنی فرزند حیدر ، مهین حسینی فرزندحسن و رسول ضیائیان فرزند غلام‌دراثر حوادث رانندگی ودونفر بنام اکبرآخوندی آقا فرزند هادی در بخش ۸ و صدراله امینی فرزند اقبال در بخش ۲۰ بعلت چاقو خوردگی مجروح‌شده ودربیمارستانهای سینا و حکیم‌الملك بستری شده‌اند .

## کلثوم مسموم شد

امروز جنازه دختر ۱۲ ساله‌ای بنام کلثوم معصومی باداره‌پزشکی قانونی رسید.

دادسرای بابل اعلام کرده بودکه این دختر مسموم شده است این دادسرا نوع مسمومیت را از اداره پزشکی قانونی میخواهد.

امشب در سنما ایفل
شاهکار بزرك وفراموش نشدنی که ابهت وعظمت آن همه را خیره خواهدکرد
سی‌سی ملکه جوان (سی‌سی دوم)
ویستاویژن ـ رنگی
دوبله بفارسی
باشتراك: رومی اشنایدر ـ کارل هاینز بوم
(شروع سانسها : ۳ـ۵ـ۷ـ۹ بعد از ظهر تلفن : ٤۰۱۱٦)
آ_۳٤۸۵۲

### ساعت ۸ بامداد امروز :

## جلسه هیئت اصلاحات‌ارضی درحضور نخست‌وزیر تشکیل شد

ساعت ۸بامداد امروز دومین جلسه هیئت اصلاحات ارضی درحضور آقای مهندس شریف امامی نخست‌وزیر تشکیل گردید.

دراین جلسه آئین‌نامه تشکیل کمیسیون های اصلاحات ارضی استانها مطرح شد وبه‌تصویب رسید.

## باند جدید فرودگاه مهرآباد گشایش یافت

ساعت نه نیم‌بامداد امروز طی مراسمی باند جدید فرودگاه‌مهرآباد گشایش یافت. دراین مراسم آقایان مهندس بهنیا وزیرو هوشنگ‌اربابی معاون وزارت رامو جمعی از مقامات ایرانی و امریکائی حضور داشتند وپس‌از نطق هائی که ازطرف مقامات ایرانی و امریکائی ایراد شد باند جدید مهرآباد که بموازی باندقدیم قراردارد بنام شاهنشاه گشایش یافت و پیش‌از ظهر اولین پرواز درباند جدید انجام گرفت.

## امریکا شصت هزار تن گندم بایران میدهد

متجاوز از ۹۰۰۰تن جو هدیه کشور های متحد امریکا به ایران تحت‌قانون عمومی شماره ۴۸۰ به ایران ارسال میگردد . این گندم با کشتی ویکتوری حمل میگردد. این محموله‌در تاریخ ۲۳ نوامبر ۱۹۶۰ بندر «لونگ‌دیو » واشنگتن راترك کرد. این نخستین محموله‌ایست از مجموع ۶۰هزار تن غله‌ای که‌برای ایران تخصیص داده‌شده است. هدیه غله‌آمریکا بایران شامل ۴۰ هزار تن‌جو ـ ۱۰هزار تن ذرت و ۱۰هزار تن‌گندم میباشد .

کلیه این غلات ازبنادر امریکا بوسیله شش کشتی در عرض مدت پنج‌الی ششماه حمل خواهد شد.

## تمبر جمهوری دومینیکن ازغلامرضا تختی

امروز از کمیته المپیك ایران اطلاع‌داده شد که دولت جمهوری دومینیکن اقدام بانتشار تمبری از آقای غلامرضا تختی قهرمان تیم‌ملی کشتی‌ایران و جهان نموده‌استو در روی تمبرمزبور عکسی از تختی که پیروزی اورا دربازیهای المپیك ۱۹۵۶ ملبورن نشان میدهدوهمچنین پرچم رسمی ایران گراور شده‌است .

نمونه این تمبر بدبیرخانه کمیته المپیك ایران واصل گردید وکمیته ضمن گزارشی مراتب را بعرض اعلیحضرت همایونی رسانیده است .

## سفیر افغانستان‌در تهران‌ازکابل بازگشت

### هنوز دعوت وزارت بازرگانی برای مسافرت هیئت افغانی‌ارسال نشده‌است

آقای محمد عثمان امیر سفیر کبیر افغانستان در تهران که‌برای شرکت در پذیرائی ازآقای‌مهندس شریف امامی نخست‌وزیروهمراهان به‌کابل رفته بود دوروز قبل بتهران بازگشت .

**بطوریکه خوانندگان اطلاع‌دارند پس از مسافرت آقای نخست‌وزیر بافغانستان اعلام شد که برای ترتیب چگونگی استفاده از قرارداد های بازرگانی وراههای ترانزیت ایران ،قرار شد هیئتی ازافغانستان بایران مسافرت کند و در این موارد گفتگو و مذاکره شود .**

امروز خبرنگارما دراین باره با آقای رفعت‌دبیر دوم‌سفارت‌افغانستان تماس گرفت . آقای رفعت گفت: قراراست چنین هیئتی بایران‌بیاید، منتها بدعوت وزارت بازرگانی‌ایران و تابحال‌هنوز چنین دعوتی رسما واصل نشده‌است .پس از وصول دعوت . البته هیئتی برای مذاکره ازافغانستان‌خواهدآمد. دبیرسفارت درمورد اعضای این هیئت گفت : درمسافرت آقای نخست‌وزیروهیئت ایرانی بافغانستان بامقامات‌اقتصادی افغانستان ملاقات‌هائی شده است و وزارت بازرگانی لابد ازاین‌اشخاص دعوت خواهد کرد و بهر صورت ماناز اشخاصی که بموجب این دعوت بایران خواهند آمد خبری نداریم وصورت آنهارا وزارت بازرگانی خواهد داد .

**ملاقات بانخست‌وزیر**

آقای رفعت درمورد ملاقات آقای سفیر کبیر افغانستان بامقامات ایرانی پس از بازگشت از کابل گفت : تابحال ملاقاتی دست نداده است ، فقط از نخست‌وزیری برای ملاقات آقای سفیر کبیر باآقای نخست‌وزیر درخواست وقت شده است و این ملاقات هم صرفا جنبه شریفاتی دارد و جهت تشکروودیدار آقای سفیر کبیرازآقای نخست‌وزیراست.

## مدیرکل اتحادیه شرکت های تعاونی تهران را ترك کرد

آقای « واتکینز » مدیر کل اتحادیه بین‌المللی شرکت‌های‌تعاونی که بدعوت شورای عالی تعاون‌کشور به ایران آمده بود تهران را ترك گفت . آقای واتکینز دوروز در تهران اقامت داشت و در این مدت با آقایان وزیر کار ، اعضای شورایعالی تعاون کشور و رئیس هیئت مدیره شرکت تعاونی ارتش ملاقات ومذاکره کرد

## نخستین نفتکش عظیم از بندر خارك بارگیری کرد

امروز اطلاع حاصل شد که در این هفته یك نفتکش عظیم بنام توری‌کانیو بظرفیت ۶۳۳۱۱ تن‌به جزیرهٔ خارك واردشدهمو نفت‌گچساران را ازآن بندر بارگیری نموده‌است .این نفتکش عظیم‌ترین نفتکشی است که‌تاکنون به‌بنادر ایران وارد شده است. چون جزیرهٔ خارك پس از اقدامات زیاد اکنون بصورت مجهزترین بنادر نفتی درآمده است و میتواند نفتکش های بزرك صدهزار تنی‌راهم در اسکله خودجای دهد درصورتیکه تابحال سایر بنادر ایران ظرفیت‌شان تا ۴۰هزار تن بوده است. همچنین نفتکش مزبور برای سوخت داخلی خود مقدار ۳۱۵۷ تن‌سوخت از جزیرهٔ خارك بارگیری نموده است .سرعت این نفتکش نیز حائزاهمیت است ونفت بارگیری خودرا ازبندرخارك درظرف ۱۰ساعت وبسرعت ساعتی ۶۸۰۹ تن‌بارگیری نموده است.

**یك دوشیزه ایرانی برنده**

## بورس روتاری کلوب بین‌المللی

شیکاگو ـ ۱۵ دسامبر ـ یونایتدپرس ـ کلوب روتاری بین‌المللی اعلام کردکه‌به ۱۱۸تن از دانشجویان فارغ التحصیل خارجی از ۲۵ کشور بورس‌هائی برای ادامه تحصیل درسال تحصیلی ۱۹۶۱ـ۱۹۶۲ داد ماست. دوشیزه روشن‌قویمی دانشجوی فارغ التحصیل ایرانی ،نیز برنده این بورس شد.

**بیست هزار دلار برای ساختمان یك بیمارستان بین‌المللی درتهران اعانه جمع شده‌است**

وین ـ۲۳آذر ـخبرگزاری فرانسه ـتاکنون پانصد هزار شیلینك (درحدود ۲۰هزار دولار) برای ساختمان یك‌بیمارستان بین‌المللی در تهران اعانه جمع‌آوری شده است . این اعانات توسط واتیکان گردآوری میشود.

## نماینده ایران درسازمان ملل متحد

### ازشوروی وگواتمالا درخواست کردکه پیشنهادهای‌اصلاحی خودرا درمورد قطعنامه مربوط باستعمار پس بگیرند

سازمان ملل‌متحد ـ ۱۴دسامبر ـ خبرگزاری فرانسه ـ مجمع عمومی سازمان‌ملل‌متحدصبح‌روز چهارشنبه تصمیم گرفت که اخذ رای درباره قطعنامه های مختلف را که درباره الغای استعمار به مجمع عمومی‌تسلیم شده‌است‌بجلسه‌بعد ازظهر محول‌کند

آقای دکتر مجید رهنما نماینده ایران از نمایندگان شوروی و گواتمالا درخواست کرد که پیشنهاد های اصلاحی‌خود را در موردقطعنامه کشور های آسیائی و افریقائی‌پس بگیرند.

آقای راهنما در تهیه قطعنامه کشور های آسیا و افریقا در مورد الغای استعمار سهم بسزائی دارد.

پیشنهاد اصلاحی شوروی مدت معینی برای الغای استعمار ( آخر ۱۹۶۱ )و دادن استقلال به سرزمین های غیر خود مختار تعیین میکند و چگونگی طرز عمل آن را تشریح مینماید.

آقای رهنما اظهار داشت که متن قطعنامه‌پیشنهادی کشورهای‌آسیائی و افریقائی ثمره مذاکرات دقیق و مفصلی است که بین هیئت های نمایندگی کشور های آسیاوافریقا بعمل آمده‌وپیشنهاد اصلاحی‌نماینده شوروی ممکن است هم آهنگی‌آنها رابرهم‌بزند.درباره قطعنامه‌پیشنهادی گواتمالا نماینده ایران گفت که اصول این پیشنهاد در متن قطعنامه کشور های آسیائی و افریقائی گنجانده شده‌است.

نماینده ایران گفت که قطعنامه کشور های آسیائی و افریقائی‌درباره لغو استعمار بصورت یك سند مهم تاریخی در خواهد آمد که‌درمدارس تدریس خواهد شد و نمودار وحدت نظر کشور های آسیائی و افریقائی بر ضد استعمار است و نمیتوان پیشنهاد اصلاحی شوروی را در آن گنجانید.

آقای رهنما در پاسخ نماینده شوروی که گفته بود متن قطعنامه کشور های آسیائی و افریقائی در برخی مواردصراحت ندارد گفت‌یك اعلامیه اصولی درباره مسئله مهمی مانند دادن استقلال بکشور های‌غیر مستقل باید طوری تنظیم شودکه بتوان آن را با شرایط هر محلی مطابقت داد.

## انجمن جدیدالتاسیس کمك به جذامیها

### دهکده‌ای برای جذامیها میسازد

### دوستداران تئاتر فرانسه برای جذامیها نمایش میدهند

روز سه‌شنبه هفته آینده انجمن دوستداران تئاتر فرانسه در حضور علیا حضرت ملکه فرح پهلوی نمایشنامه‌ای در تئاتر تهران بروی صحنه خواهند آورد .

کلیه درآمد این نمایشنامه اختصاص به‌انجمن‌وکمك‌به‌جذامیها داده‌شده‌است .

انجمن جذامیها اخیرا از افراد خیر نیکوکار بمنظور کمك به بیماران جذامی تشکیل یافته است و علیا حضرت ملکه فرح پهلوی سرپرستی وریاست عالیه انجمن مزبور را قبول فرموده‌اند .

**ایجاد کار و عائله**

از جمله هدفهای این‌انجمن‌ایجاد دهکده و مزارع کوچك و تاسیس کارگاههای مختلف و ساختن خانه برای بکار گماردن جذامیها درنقاط مختلف می‌باشد .

همچنین انجمن جذامیها رابعداز اینکه سرگرم کار شدند آنهارا به تشکیل عائله تشویق خواهد کرد البته هنگامی انجمن مبادرت باین عمل‌خواهدنمودکه‌جذامی هابادرمان وزارت بهداری بمرحله غیر سرایت رسیده باشند و بتوانند باعائله خود زندگی کنند .

ممکن است انجمن یکروز از سال را بنام روز جذامیها اعلام‌دارد و دراین روز کمك هائی بنفع آنان ازمردمان خیر و نیکوکار تقاضا شود .

## دروزارت گمرکات‌وانحصارات

آقای محمد مرتضوی از طرف وزیر گمرکات بریاست اداره امور اجتماعی منصوب شد .

## نرخ پستی کارت‌های کریسمس

وزارت پست و تلگراف و تلفن بدین‌وسیله باطلاع عموم میرساند که نرخهای پستی کارت های کریسمس درباز بشرطی که جز امضا مطلب دیگر خطی‌نداشته‌باشد بمقصد خارج از کشور تاده گرم‌و کسرده گرم بقرارزیراست :

کشورهای عراق ـ مصر ـ سوریه لبنان ـ کویت ـ قطر ـ دبی ـ افغانستان ـ ۲ریال کشورهای‌ایرلند ـ هلند ـ انگلیس ـ فرانسه ـ یونان ـ لوکزامبورك ـ ایتالیا ـ قبرس ـ ترکیه ـ اسکاتلند ـ سودان ۳ریال مالت ـ مراکش ـ تونس ـ لیبی ـ الجزایر و سایر کشورهای اروپائی ٤ریال هندوستان ۶٫۵ریال روسیه شوروی ۷ ریال کشورهای‌امریکای شمالی ـ ایسلند ۸ ریال ژاپون و آن معادل پاکت های متعارفی است.

## پرداخت یك هفته مستمری ببازماندگان کارگران

سخنگوی وزارت کار اظهار داشت :بنابدستور آقای وزیر کار صبح امروز مامورین اداره کل کار استان تهران باتفاق نماینده‌سازمان بیمه‌های اجتماعی کارگران از کارگران آسیب‌دیده وبازماندگان کشته‌شدگان ملاقات و بطور علی‌الحساب بهرکدام بمیزان یك هفته‌مستمری قانونی تااعلام نتیجه قطعی اداره فنی سازمان مرکزی پرداخت نمودند.

سخنگوی مذکور اضافه نمود بادستورات موکدی که آقای‌وزیر کار درمورد برقراری مستمری قانونی کارگران صادرنموده‌اند در ظرف سه‌روز آینده پرداخت مستمریهای فوق بکارگران و خانواده آنهابمرحله قطعی خواهد رسید.

## قهرمانان شمشیربازی فلوره انتخاب شدند

فدراسیون شمشیر بازی کشور بمنظور تشویق و تر غیب قهرمانان شمشیر بازی یکدوره مسابقه تشویقی در قسمت فلوره ترتیب داد • این مسابقه ساعت ٤ بعد از ظهر روز گذشته. در سالن محمد رضاشاه پهلوی با حضور آقای مهندس نیرنوری رئیس فدراسیون اسکریم کشور و جمعی از علاقمندان برگزار گردید •

در نتیجه آقایان عباس افضلی ، ناصر مدنی ، شاپور زرنگار بترتیب مقام اول تا سوم را بدست آوردند•در خاتمه مسابقه جوائز قهرمانان بوسیله رئیس فدراسیون توزیع گردید •

آقای مهندس نیرنوری رئیس فدراسیون بخبرنگار ما گفت که مسابقات تشویقی شمشیر بازی هر ماه دنبال خواهد شد و فدراسیون دو هر ماه یکرشته از مواد شمشیر بازی را بمسابقه خواهد گزارد ضمنا برنامه سنگینی جمت فعالیت شمشیر بازی در شهرستانها طرح ریزی شده است که از سال آینده بموقع اجرا گزارده خواهد شد •

## آگهی های تسلیت

**جناب آقای سعیدی فیروز آبادی مدیریت کل امور مالی شهرداری تهران**

کارمندان اداره درآمد برزنهای قلهك و دروس بانهایت تاسف‌و تالم مصیبت وارده را به آنجناب تسلیت‌عرض‌نموده عزت و بقاء شما و خاندان محترمتانرا از خداوند متعال خواستارند .

بازرس امور مالی و رئیس اداره درآمد قلهك و دروس
آ ـ ۳۰۹۲٤ **هادیان**

**جناب آقای سعیدی فیروز آبادی مدیر کل امور مالی‌شهرداری**

مصیبت وارده را از طرف خود و کارمندان برزن قلهك تسلیت عرض می نماید . **رئیس برزن قلهك مهندس عماد**

با کمال تاثر و تاسف درگذشت ناگهانی آقای خلیل انوار را از طرف خود و کارمندان ادارات کل امور تربیتی و تربیت بدنی به بازماندگان آن مرحوم تسلیت گفته بقاء عمر وسلامتی بازماندگان آنمرحوم را از خداوند متعال مسئلت می نماید . **دکتر حسین بنائی**

باکمال تاسف فوت مرحوم شیروانی‌جدگرامی آقای‌مهندس یوسف شیروانی را بایشان‌و خانواده‌محترم شیروانی‌تسلیت عرض می نمائیم . **کارکنان دبیرستان البرز**

مصیبت وارده را به استاد ارجمند جناب آقای دکتر احمد آذیر [illegible]یت عرض می نماید .
آ ـ ۳۰۹٤۱ **دکتر شهاب واعظزاده**

**زنجان . سرکار سروان طوماریان**

افسران ودرجه داران مهندسی سپاه۲ مصیبت وارده‌را به آن دوست محترم صمیمانه تسلیت عرض می نماید .
آ ـ ۳٤۷٦۲ **سرهنك ۲مهندس مومن‌پور**

با نهایت تاثر فقدان شادروان ناصر ملك افضلی را به خانواده آنمرحوم مخصوصا جناب آقای سعیدی فیروز آبادی مدیر محترم کل امور مالی شهرداری تهران تسلیت عرض می نمائیم .

**ازطرف کارکنان درآمد منطقه ۳ شهرداری (نارمك) سلیمی**

مصیبت وارده را بخانواده محترم شیخ‌الاسلامی بخصوص خانم شهلا شیخ‌الاسلامی تسلیت گفته بقاء آن خاندان را از خداوند متعال خواهانیم .

**دانشجویان سال دوم انستیتو مهندسی نساجی**

**جناب‌آقای سعیدی‌فیروزآبادی مدیر کل مالی شهرداری**

مصیبت وارده را به آنجناب تسلیت عرض می نمایم .
آ ـ ۳٤۷۸٤ **ثبت کل ـ حسن صدیق**

**جناب آقای مهندس ثقفی ـجناب آقای دکتر معزی**

مصیبت وارده را به آن خانواده محترم با نهایت تاثر تسلیت می گوئیم و خود را با غم شما شریك میدانیم .

**کارمندان قسمت بهداشت عمومی سازمان برنامه**

**جناب آقای مهندس امیر ایمن سپاهی**

با نهایت تاثر فوت ناگهانی پدر گرامیتان را بشما و خانواده محترمتان تسلیت می گویم .
آ ـ ۳۰۹۸۷ **فرهنك مراد**

**همکار محترم جناب آقای دکتر احمد آذیر**

اعضاء انجمن متخصصین آزمایشگاه های بهداشت‌ایران از ضایعه اسفناك درگذشت پدربزرگوارتان متالم و متاثربوده و خود را در این مصیبت بزرك شریك میدانند .

**رئیس انجمن متخصصین آزمایشگاه های بهداشت .**
آ ـ ۳۰۹۸۵ **دکتر ذوالریاستین**

**جناب آقای سعیدی فیروزآبادی**

با اظهار کمال تاسف مصیبت وارده بجنابعالی‌راتسلیت عرض نموده بقای عمر آنجناب‌و خاندان محترمتان راازخداوند متعال مسئلت داریم .

**علی اکبر میثاقی ـ پاشا صمصامی ـ کریم شهلا زاده ـ مصباح‌الدین کنانی**
آ ـ ۳۰۹۸۳

مصیبت موله فوت ناصر ملك افضلی را بخانواده آقای ملك افضلی وسعیدی‌فیروزآبادی خصوصا جناب آقای‌سعیدی فیروز آبادی مدیر کل امور مالی شهرداری تسلیت میگوئیم

**کارکنان اداره کل خواربار و اصناف شهرداری تهران**

**دوست وهمکار عزیز آقای سید مهدی ابطحی**

از طرف خود و عموم کارمندان شعبه خارجه مصیبت وارده را بجنابعالی صمیمانه تسلیت عرض می نمایم .

رئیس شعبه معاملات خارجی بانك‌پارس **محمد تقی‌گلچینی**

**جناب‌آقای‌سعیدی‌فیروزآبادی مدیریت‌کل امورمالی شهرداری تهران**

با کمال تاسف مصیبت وارده را بجنابعالی و خانواده محترم تسلیت عرض می نمایم .

**رئیس درآمد منطقه ٤تهران نو ـ مهدی متین رزم**

## امشب

در سینماهای : حافظ ، امپایر ، پلازا

# میان مرگ وزندگی

شورانگیزترین داستان عاشقانه از جنگ جهانی دوم .

بقلم :

## ارنیش ماریا مارك

نویسندهٔ کتاب "در غرب خبری نیست"

سینماسکوپ ، رنگی ، دوبله بفارسی

**روز جمعه (فردا) ساعت ۱۲٫۳۰ درسینما پلازا یك سئانس فوق‌العاده مخصوص جوانان نمایش داده میشود**

## تبریکات

**جناب آقای فرود**

انتصاب جنابعالی را بسمت شهردار تهران تبریك عرض نموده‌و صمیمانه آرزومندم که موفقیت کامل در اصلاح امور پایتخت نصیب شما گردد **دکتر ضیاء الدین‌هیئت**

**جناب آقای فرود شهردار محترم تهران**

انتصاب آن جناب را که یکی از افراد وطن پرست و شاهدوست میباشید بمقام شهرداری تهران صمیمانه تبریك گفته و موفقیت شما را در خدمت به شاهنشاه و میهن از خداوند متعال خواستاریم .

**اتحادیه صنف عطار و سقط فروش تهران و توابع**

**جناب آقای سید فتح‌اله فرود شهردار محترم تهران**

هیئت مدیره اتحادیه صنف درودگران ومبل‌سازان تهران وحومه انتصاب آنجناب راباسمت شهرداری تهران صمیمانه تبریك گفته توفیق وموفقیت شمارا دراصلاح امورشهرداری ازخداوند متعال خواهانیم.

رئیس هیئت مدیره اتحادیه صنف درودگران و مبل‌سازان
آ ـ ۳۱۰۵۱ **محمدمهدی شفیعی حقیقت**

**جناب آقای صالح‌اعظم مدیرکل محترم غله‌ونان**

انتصاب جنابعالی را بمدیریت کل‌غله ونان از طرف خیابان‌خیابان های‌جی‌علیا تبریك‌عرض میکنم . **حاج غلام‌عباس عابدی**

**جناب آقای فتح‌اله فرود**

ورزشکاران وقهرمانان باشگاه فردوسی انتصاب سرور قدیمی و والاتبار خودرا که مظهر شاهدوستی ومیهن‌پرستی میباشند وسودای‌جز اعتلاءنام میهن‌عزیز درسرنمی‌پروراند بسمت‌شهردار تهران‌تبریك‌میگویند
آ ـ ۳۱۰۲۷ **مدیر باشگاه فردوسی عنایت‌اله ضیائی**

انتصاب شخصیت فرهنگی جناب آقای خجندپوررا بریاست‌فرهنك حومه تهران تبریك‌گفته موفقیت ایشان را درخدمات فرهنگی‌آرزومندیم **محمود ملکی ـجواد جواهری زاده ـسیدداود هادی‌صادق ـ حسین علائی ـمحمد باقر لواسانی ـیوسف یقینی ـعلاءالدین علومی ـرحیم آقایان ـامیر آقاحسینی ـمحمد نظام‌الشریعه**

**جناب آقای دکتر صدیق وزیر محترم فرهنك**

انتصاب جناب آقای ابراهیم احسانی راکه از شخصیت های‌برجسته وصدیق فرهنگی است تبریك عرض می‌کنیم.

**حسین خانبابائی ـغلام جلیلی ـفتح‌اله حکیمی ـعباس خانبابائی**

انتصاب جناب آقای فتح‌اله فرودراسمت شهردار تهران که خود نمونهٔ بارز از توجه مخصوص شاهنشاه به‌رفاه وآسایش هموطنان عزیز است بدینوسیله سپاسگذاری وتوفیق ایشان که در تمام اوقات صرف خدمت به اجتماع بوده دراین راه نیز از خداوند بزرك مسئلت‌مینمایم.

**رئیس اتحادیه صنف آسیاهای موتوری ـعلی‌درویش**

**استاد ارجمند آقای احسانی**

انتصاب آن دبیر دانشمند را بریاست فرهنك شهرستان آمل صمیمانه تبریك عرض مینمایند.

**دانش آموزان سال سوم ب آموزشگاه خزائلی**

**جناب آقای فتح الله فرود**

انتصاب جنابعالی را بمقام شهرداری تهران صمیمانه تبریك عرض نموده و موفقیت آن‌جناب را در اجرای نیات شاهنشاه محبوب درخدمات اجتماعی از ایزد متعال خواستارم. **اکبر دهقان**

**جناب آقای فرود**

انتصاب جنابعالی را بشهرداری تبریك گفته و توفیق آنجناب رادر خدمت شاه و میهن از خداوند خواستارم.

**رئیس‌انجمن‌همکاری خانه و مدرسه‌دبستان هاتف ـحاج‌احمد رهنما**

انتصاب جناب آقای فرود را بشهرداری تهران تبریك گفته و توفیق آنجناب را در خدمت بشاه و ملت خواستارم .

**رئیس دبستان دولتی هاتف ـ محمد دادفر**

انتصاب جناب آقای ابراهیم احسانی را بریاست فرهنك آمل تبریك عرض میکنیم

**دانش آموزان سال پنجم طبیعی دختران آموزشگاه شبانه‌خزائلی**

**جناب آقای فتح‌اله فرود**

فرمان شاهنشاه معظم دائر به انتصاب جنابعالی به سمت شهردار تهران نهایت آمال دیرین مردم تهران بوده‌است این مژده مسرت بخش نوید موفقیت های بسیاری از اصلاحات‌شهرداری را در بردارد که باحسن تشخیص و تدابیر عالیه جنابعالی و علاقه بی‌شائبه‌ای که اهالی تهران به آنجناب دارند قطعا عملی خواهد شد **حسینعلی فاخری ـ عباس‌تیموری**

**جناب آقای سید فتح‌اله فرود**

حسن انتخاب‌وانتصاب‌جنابعالی را بشهرداری‌تهران‌صمیمانه‌تبریك‌عرض نموده **توفیق** حضرتعالی را در خدمت بکشور خواهانست
آ ـ ۳۱۰۸۱ **رحیم کروریان**

## تلویزیون ایران

## برنامه امشب

ساعت ۶٫۳۰ـ آهنگهای‌غربی‌درخواستی رادیوئی .
ساعت ۶٫۰۰ـ آغاز برنامه تلویزیون
ساعت ۶٫۰۳ـ برنامه‌خردسالان
ساعت ۶٫۳۰ـ فیلم فلاش گوردن
ساعت ۷٫۰۰ـ سازمان برنامه
ساعت ۷٫۳۰ـ فیلم موزیکال
ساعت ۸٫۰۰ـ هنرهای زیبا
ساعت ۸٫۳۰ـ اخبار وفیلم خبری
ساعت ۸٫۴۵ـ برنامه هنری هنرهای زیبا .
ساعت ۹٫۰۰ـ پیام علیاحضرت ملکه فرح پهلوی بمناسبت روزمادر
ساعت ۹٫۱۰ـ بیانات خانم فریده‌دیبا
ساعت ۹٫۲۰ـ مصاحبه با آقای دکتر موتمنی مدیر عامل بیمارستان بنگاه حمایت مادران
ساعت ۹٫۳۰ـ مسابقه دانش‌وبینش
ساعت ۱۰٫۰۰ـ فیلم‌سینمائی
ساعت ۱۲٫۰۰ـپایان‌برنامه

## برنامه فرداشب

ساعت ۶٫۰۳ـ خردسالان
ساعت۶٫۴۵ـ فیلمهای خبری
ساعت ۷٫۰۰ـنام‌آهنگ
ساعت ۷٫۳۰ـ فیلم
ساعت ۸٫۰۰ـ هنرهای زیبا
ساعت ۸٫۳۰ـ فیلمهای موزیکال
ساعت۹٫۰۰ـ مسابقه بیست‌سئوالی
ساعت ۹٫۳۰ـ آنچه دراین هفته‌گذشت توسط روزنامه اطلاعات
ساعت ۱۰٫۰۰ـ فیلم آنتوانی
ساعت ۱۰٫۳۰ـ پایان برنامه

اطلاعات

پنجشنبه بیست‌وپنجم جمادی‌الثانی ۱۳۸۰ـ پانزدهم دسامبر ۱۹۶۰

سال سی‌وپنجم ـ شماره ۱۰۳۸۶

## کنگره سالانه جمعیت خیریه فرح پهلوی

صبح‌امروز آقای بهبهانیان مدیر عامل بنیاد پهلوی اظهار داشت : علیاحضرت فرح‌پهلوی ملکه ایران روز اول بهمن ماه کنگره سالانه جمعیت خیریه فرح‌پهلوی را می گشایند . این کنگره یك هفته طول خواهد کشید و طی جلسات آن پیرامون اداره امور پرورشگاه های جمعیت خیریه فرح‌پهلوی گفتگو خواهد شد و نمایندگان جمعیت از کلیه شهرستانها در این کنگره شرکت خواهند داشت .

آقای بهبهانیان افزود :طبق‌برنامه‌ایکه تهیه شده است در سی‌و شش شهرستان پرورشگاه های جمعیت خیریه فرح پهلوی‌ایجاد خواهدشدوتاکنون هفده پرورشگاه در عده ای از شهرستانها تاسیس‌شده وگشایش‌یافته‌است.

### درقریه شاهدشت حمام دوش باآب پاك افتتاح گردید

طبق گزارشی که از کرج واصل شده‌دیروز یك باب‌حمام مدرن درقریه شاهدشت‌ازطرف علیاحضرت ملکه پهلوی دایر گردید که مورداستفاده‌ساکنین قریه مزبور و اهالی مجاور قرار گیرد . حفر یك چاه عمیق برای شرب‌اهالی و تامین آب حمام نیز عملی شده و این موضوع باعث خوشنودی زارعین و ساکنین محل گردیده است . علیاحضرت ملکه پهلوی تمام مخارج این تاسیسات را شخصا پرداخت نموده اند که بالغ بریك میلیون و پانصد هزار ریال‌میشود.کارهای عمرانی‌شاهدشت بمنظور تامین رفاه مردم‌درپیشرفت می‌باشد همچنانکه تاسیس دبستان مجهزی انجام شده ووسایل بهداشت‌مردم تامین گردیده است ، باافتتاح این حمام که دارای شش‌دستگاه دوش‌ودونمره خصوصی و آب پاك می باشد مسئله بهداشت مردم تکمیل می گردد .

## دستورشروع انتخابات اطاق بازرگانی تهران صادرشد

امروز وزارت کشور بفرمانداری تهران دستور داد تاانتخابات اطاق بازرگانی را آغاز کند . این‌دستور بتقاضای‌وزارت بازرگانی صادر گردید .

دوره چهار ساله اطاق بازرگانی تهران دراسفندماه آینده به‌پایان میرسد و مطابق قانون سه‌ماه قبل از پایان‌هردوره‌انتخابات می‌بایستی انجام شود .

هم‌اکنون فرمانداری تهران‌مشغول تهیه مقدمات انتخابات آینده‌اطاق بازرگانی می‌باشد . و احتمال‌میرود بزودی از طرف فرمانداری تهران از عده‌ای از بازرگانان و معتمدین برای تشکیل انجمن نظارت‌انتخابات اطاق بازرگانی دعوت بعمل آید .

### ملاقات سفیرکبیر عراق با وزیر خارجه

بقرار اطلاع ساعت ده صبح‌امروز آقای عبدالمطلب امین سفیر کبیر عراق باآقای یداله عضدی وزیر امور خارجه ملاقات و مذاکره کرد.

## آلمان‌آمادگی خودرابرای‌سرمایه‌گذاری‌درایران‌اعلام‌داشته‌است

### یك هیئت اقتصادی ازآلمان بزودی برای ایجاد موسسات صنعتی‌کوچك ومتوسط درایران بتهران می‌آید

آمادگی برای سرمایه گذاری

بطوریکه امروز اطلاع حاصل‌شد در ضمن مذاکراتی که دیروز در بانك ملی‌بین دکتر «شمیتز‌لندس» مدیر کل وزارت اقتصاد آلمان و مقامات بانك ملی صورت گرفته گفته شده است آلمان آمادگی‌دارد تا در هر رشته که مصالح ایران ایجاب کند وارد سرمایه گذاری شود و از جمله برای ایجادصنایعی چون رنك سازی ، رادیو وتلویزیون سازی آماده سرمایه گذاری‌است.

همچنین برای توسعه صنایع پلاستیك سازی آلمان حاضر است سرمایه گذاری کند . اعزام‌تعداد زیادی مهندس و کارشناس که بتوانند در مدیریت صنایع بایران کمك نمایند نیز ممکن است واگر ایران‌موافقت کندآلمان کارشناسان زیادی بایران اعزام خواهد داشت.

**موسسات آلمانی**

بن ـ ۱۴ دسامبر ـ خبرگزاری فرانسه ـ یك هیئت اقتصادی‌آلمانی بزودی برای ایجاد موسسات صنعتی کوچك و متوسط در ایران عازم تهران خواهد شد.

این موسسات بیشتر در رشته تولید ماشین‌آلات و لوازم‌آشپزخانه و لباس های زنانه بکار خواهند پرداخت . در کنار موسسات کاملا آلمانی یك رشته موسسات دیگر نیز باشرکت ایرانیها تاسیس‌خواهد شد .

در محافل اقتصادی «بن» گفته میشود که کار تاسیس کارخانه‌های آلمانی در ایران از لحاظ اینکه هم اکنون جمهوری فدرال دارای مراکزآموزشی باآموزگاران آلمانی در این کشور میباشد تسهیل‌خواهد شد.

**ملاقات باوزیرکار**

صبح امروز آقای شمیتس‌لندرس باآقای دکتر بهرامی وزیرکار ملاقات کردومذاکراتی باوی انجام داد . مذاکرات امروز مدیرکل وزارت‌اقتصاد آلمان بیشتر جنبه کسب اطلاع ازوضع کلی‌امور کارگری و نیروی انسانی داشت .

### ضیافت وزارت خارجه امریکا بافتخار هیئت نمایندگی‌ایران

بنابرگزارش آقای شاپوریان وابسته مطبوعاتی ایران در امریکا امروز یك میهمانی بنااهار از طرف معاون وزارت امور خارجه ایالات متحده بافتخار هیئت اقتصادی ایران که بریاست آقای‌مهندس خسرو هدایت بامریکا رفته است ترتیب داده‌شد .

در این میهمانی آقای اردشیر زاهدی سفیر کبیر شاهنشاهی در امریکا و گروهی از شخصیت های امریکائی شرکت داشتند .

آقای شاپوریان‌درگزارش‌خود افزوده است که بمناسبت ۲۱آذرو روز نجات آذربایجان از طرف‌سرکار سرهنگ صالح‌وابسته نظامی ایران در امریکا جشنی‌درسفارت کبرای شاهنشاهی ترتیب داده شد که در آن نمایندگان سیاسی ووابسته های نظامی خارجی مقیم واشنگتن شرکت داشتند .

### تاکنون به ۱۵۰ تقاضانامه داوطلبان انتخابات انجمن شهر رسیدگی شد

امروز اطلاع حاصل شد که کمیسیون پنج نفری انتخابات‌انجمن شهرتهران تاکنون‌بصدوپنجاه‌تقاضا نامه داوطلبین نمایندگی انجمن شهر رسیدگی نموده‌است .

کلیه این تقاضانامه ها مورد قبول کمیسیون پنج‌نفری قرارگرفته و قبول‌شده است .

از راست بچپ خانم قمر ناصر ، خانم مهدوی ، آقای دکتر موتمنی ، خانم ویشکائی و خانم بهنیا و هدایائی که قرار است فردا صبح بمناسبت‌روزمادر در ژایشگاه های تهران بین مادران و نوزادان توزیع گردد

## آخرین خبرها ۲۴ ساعت بعد از ظهر

### کازبا درمحاصره ژاندارمهای فرانسه

طی حوادث چند روز اخیر الجزایر ، نیرو های‌فرانسه «کازبا» محله مسلمان نشین الجزیره‌را که۲۰۰ هزار نفر در آن زندگی می کنند ، محاصره کردند .عکس ما منظره ای از سدهائی را که‌بدور کازبا کشیده شده‌وژاندارمها را نشان می دهد .عده‌ای از مسلمانان‌هنگامیکه‌میخواستنداز سیمهای‌خاردار بگذرند کشته‌شدند

## تخلیه پایتخت لائوس

بانکك ـ۱۵دسامبر ـ آسوشیتدپرس ـخبرگزاری سیام گزارش داد که نیروهای ژنرال فومی ، بایك حمله عمومی ، پایتخت‌لائوس‌را اشغال کردند. لکن گزارشهای دیگری‌که از وینتیان رسیده حاکی است که جنك شدیددر پایتخت ادامه دارد.نیرو های فومی و کونکله ، هرکدام قسمتی از شهر رادر تصرف دارند و قوای طرفدار کمونیستها ، مرکز شهر را دوباره از قوای فومی پس گرفتند . اوضاع نظامی هر لحظه . براثر حملات ودفاع طرفین ، در تغییر است و قوای فومی فرودگاه را گلوله باران کردند . اغلب خانه ها وعمارات شهر آسیب‌فراوان دیده است . آخرین گزارشها حاکی است‌که‌مردم بطور دسته جمعی شروع به تخلیه شهر کرده اند . زیرا بیم آن میرود که آتش توپخانه طرفین ، شهر راکاملاویران سازد . منظره فراریان رقت‌انگیز است . مردم از هر وسیله ای که دارند و از جمله کاری، اتومبیل های باری و اتوبوسها ، برای فرار استفاده می کنند .

### امپراطور حبشه بکشورخود بازمیگردد

خرطوم ـ۱۵دسامبر ـ خبرگزاری فرانسه ـ رادیو آدیس‌بابا اعلام داشت که از غروب آفتاب تا سپیده دم در سراسر حبشه مقررات منع عبورو مرور شبانه بموقع اجرا گذاشته شده است . رادیو آدیس‌بابا افزود که دولت جدیدی باپشتیبانی ولیعهد ، ارتش‌و قوای پلیس در حبشه تشکیل شده در تما مدت دیشب رادیو آدیس آبابا به هیلاسلاسی امپراتور حبشه حمله می کرد و اعلام‌داشت باید در سازمان ارتش تجدید نظرشود. ازپایتخت گزارش میرسد که در روی بامها ، ادارات دولتی مسلسل کار گذاشته شده و واحد های نظامی در اطراف سفارت خانه های امریکا ، انگلیس و شوروی نگهبانی می دهند . گودتا برهبری وازن پسر ٤٤ساله امپراطور انجام‌شد . موسولینی هنگامی که حبشه‌را گرفت ، می خواست بوسیله وازن یك دولت دست‌نشانده در حبشه بوجود آورد . ولی وازن بعد ها به لندن فرار کردو سپس همراه پدرخود به حبشه بازگشت .گزارش میرسد که حرکت هواپیما ها از آدیس آبابا به خارج و برعکس ممنوع شده و نیرو های نظامی فرودگاه را که قرار است . امپراطور به آن وارد شود ، اشغال کرده اند .

### خلاصه چند خبر

*گزنکا معاون لومومبا که پس از او خود را نخست‌وزیر اعلام کرده ، طی نامه ای از جمهوری عرب درخواست اعزام نیرو . غذا و اسلحه کرد .

* هامرشولد دبیر کل سازمان ملل متحد اظهار داشت که اگرنیروهای سازمان.کنگوراتخلیه‌کنند ،اینکشورمانند اسپانیا دچار جنك داخلی‌خواهدشد

*الکساندر پتوخف دبیر حزب کمونیست شوروی در منطقه بریانسك بعلت عدم اجرای برنامه های کشاورزی برکنار شد .

*ایوب خان در توکیو اعلام کرد که هرگاه سازمان دفاعی آسیای جنوب شرقی تصمیم بگیرد ، پاکستان نیروهای‌خود را روانه لائوس‌خواهدکرد.

* یك هیئت اقتصادی شوروی‌بریاست میخائیل کازمین ، معاون وزارت بازرگانی خارجی شوروی برای مذاکره پیرامون قرار داد اقتصادی شوروی وکوبا ، وارد هاوانا شد. . کوبا در سال ۱۹۶۰ یك میلیون و ۵۰۰هزار تن شکر بشوروی فروخت و در مقابل نفت مورد احتیاج خود را گرفت .

### معاون جدید وزارت راه

بفرمان ملوکانه آقای هوشنك اربابی رئیس اداره کل هواپیمائی کشوری بمعاونت وزارت راه‌منصوب گردید.

آقای اربابی که تحصیلات‌مربوط به امور هواپیمائی را در انگلستان بپایان رسانیده سمت ریاست اداره کل هواپیمائی کشوری را کماکان بعهده دارد.

### سخنرانی آقای وزیرفرهنك درباشگاه مهرگان

ساعت پنج‌بعدازظهر سه‌شنبه بیست‌ونهم آذرماه آقای دکترصدیق وزیر فرهنك تحت‌عنوان «مشخصاتی چند از یك سازمان فرهنگی‌سالم» درباشگاه مهرگان سخنرانی می‌کند.

### برنامه اقامت هیئت استرالیائی در تهران
### هیئت استرالیائی روز چهارشنبه بحضور شاهنشاه خواهند رسید

امروز از طرف وزارت امور خارجه برنامه اقامت هیئت استرالیائی که‌قرار است روز دوشنبه آینده وارد تهران شوند انتشار یافت .ریاست هیئت استرالیائی را وزیر هواپیمائی آن کشور بعهده دارد .

هیئت استرالیائی ساعت‌نه‌و نیم روزسه شنبه ۲۹ آذرماه باآقای مهندس شریف امامی نخست وزیر ملاقات خواهد کردو ساعت ده‌آن‌روز موافقت‌نامه هواپیمائی ایران‌و استرالیا در کاخ وزارت امور خارجه‌بامضاء خواهد رسید.

ساعت ده‌روز چهارشنبه سی‌ام آذرماه هیئت استرالیائی باتفاق سفیرکبیر انگلیس در تهران بحضور شاهنشاه شرفیاب خواهدشد این هیئت صبح‌روز پنجشنبه اول دیماه تهران‌را ترك خواهد گفت.

### این زن ۱۴ فرزند دارد
### وی «قهرمان اولاد» شناخته شد
### باین مادر روز جشن مادر هدیه‌ای داده میشود

در روز جشن مادر مادری از کوی چهارصد دستگاه مدال میگیرد این‌مدال رابااین جمله برسینه مادر قهرمان خواهند زد که هجده فرزند بدنیاآورده است از این هجده فرزند فقط‌چهارنفر آنها بسن بلوغ نرسیده و در سنین پائین درگذشته‌اند وچهارده فرزنددیگر پس‌از سالها زحمت و مشقت تحویل اجتماع گردیده‌اند .

**فرزندان جفت هفت**

مادرچهارده فرزند هفت پسروهفت دختر پرورانده‌است که کوچکترین‌آنها یکساله و بزرگترین آنها سی و یك سال تمام دارد دو دختر از هفت‌دختر آقای‌نورکامی ازدواج کرده‌اند و از فرزندان ذکور فقط فرزند ارشد وی ازدواج کرده‌است

**کارمند دولت**

آقای‌نورکامی پدرچهارده‌فرزنداست وکارمند پایه ۹وزارت بهداری است وی در یك ساختمان معمولی چهارصد دستگاه زندگی میکند .

**راضی هستم**

آقای نورکامی بخبرنگار ما گفت من از فرزندان خودم راضی هستم وی گفت تمام اطفالم برای اجتماع‌منشاء اثری شدم و زحمات مداوم منو همسرم در پرورش آنها بهدر نرفته است . وی در پایان گفت آقایان خبرنگاران شما را بخدا مطالب خود را طوری بنویسید که فرزندانم بمن ایراد نگیرند زیرا اینها هریك‌بنوبه خود حکمران خانه هستند.

**بدون گلفت**

از این پدرو مادر قهرمان پرسیدیم که آیا برای تربیت فرزندان ازگلفت ونوکر هم کمك گرفته‌اند جواب دادند که زندگی ما کارمندان دولت‌را که‌خودتان میدانید ماخودمان نوکرو گلفت خانه‌هستیم و

### روزنامه فردا فردا منتشر میشود

بدینوسیله باطلاع عموم میرساند که‌آقای توکل‌اکسیری تحصیلدار سابق اینشرکت ازکار برکنار و دیگر هیچگونه‌سمتی دراین‌شرکت ندارد .

شرکت سهامی ژنرال‌الکتریك‌ایران

۱ـ۳ آ ـ۳۰۸۰۱


## انتظار بسر رسید

### شرکت ماهیگیری خلیج فارس وابسته بسازمان برنامه

بمنظور رفاه اهالی محترم پایتخت به پیروی ازسیاست اقتصادی دولت ومبارزه باگرانفروشی ماهیهای سفید خلیج فارس را ببهای ...

**ماهی درشت دانه‌ای ۲۰ ریال**
**ماهی متوسط دانه‌ای ۱۲ ریال**
**ماهی کوچك دانه‌ای ۷ ریال**

از روز شنبه ۲۶ آذرماه ۳۹ درنقاط زیر :

**میدان فوزیه ـ پل راه‌آهن ـ میدان سپه ـ پشت شهرداری ـ خیابان اسلامبول** درکامیونهائی‌که دارای علامت **شرکت ماهیگیری خلیج فارس‌وابسته بسازمان‌برنامه** میباشد بمعرض فروش میگذارد. آ ـ۳۴۹۴۴ (۱)


### سیمان بهراندازه فروخته میشود

دراجرای نیات شاهنشاه وبمنظور اجرای برنامه دولت‌دایربمبارزه با گرانفروشی بدینوسیله سازمان برنامه باطلاع عموم میرساند .هرشخص یاموسسه‌ای‌که احتیاج به هر مقدار سیمان داشته باشد میتواند همه‌روزه باموربهره‌برداری کارخانه‌های سازمان برنامه درتهران ویادر روزهای یازدهم‌تاپانزدهم وبیست‌وششم‌تاسی‌ام هرماه‌مستقیما بکارخانه‌سیمان‌دورود مراجعه وبدون هیچگونه تشریفات ورسیدگی بقرار هرتن(بیست کیسه) یکهزارودویست ریال سیمان موردنیاز خودرا نقدا خریداری نموده و بتدریج طبق برنامه‌ای که تعیین میگردد ازکارخانه تحویل بگیرد.

آ ـ۳۴۸۷۶ **سازمان برنامه**

### اطلاعیه اداره‌کل بهداری شهرداری

طبق گزارش‌های واصله اخیرا عده‌ای بعنوان بازرس اداره کل بهداری شهرداری به‌پیشه‌وران مراجعه‌نموده ودرصدداخاذی برمی‌آیند علیهذا بدینوسیله باطلاع عموم میرساند که‌بازرسان اداره بهداشت بهداری شهرداری دارای کارت مخصوص هستند که‌به‌مهر اداره ممهور ودارای عکس وتاریخ میباشد وهرسه‌ماه یکبار تجدید میگردد. بنابراین از عموم کسبه و متصدیان اماکن انتظار میرود چنانچه کسانی بدون‌ارائه کارت‌های مزبور خودرابنام بازرس این اداره معرفی نمایند آنان را به مامورین پلیس تحویل نمایند تاتحت تعقیب قانونی قرار گیرند . ضمنا مدت اعتبار کلیه کارت‌های بازرسان افتخاری منقضی گردیده و دیگر تجدید نخواهد شد.

رئیس اداره کل بهداری شهرداری ـدکترمحمدبهشتی

**جناب آقای‌سعیدی فیروزآبادی مدیر کل شهرداری**

با نهایت تاسف مصیبت وارده را بجنابعالی تسلیت عرض می کنم . **داود دیلمقانی**

بقیه از صفحه اول

### جنجال عجیب درفرودگاه مهرآباد

برای اینکه میزان تعجب مردم از این حادثه را تشخیص دهید ، میتوانید یك روز در هفته دوم دی ماه یعنی در حدود بیست روز دیگر به فرودگاه مهرآباد آمده و در مراسم مشایعت مسافر خوش بختی شرکت کنید که فقط براثر خریدن چهار شماره مجله اطلاعات‌هفتگی ( شماره های ۱۰۰۰ ـ۱۰۰۱ ـ۱۰۰۲ ـ۱۰۰۳ ) یك بلیط مسافرت‌رفت‌و آمد مجانی‌بایتالیاباهواپیمای « بی ـ او ـ ای ـ سی » نصیبش شده‌است


بسم‌الله‌الرحمن‌الرحیم

بمنظور ترحیم وتجلیل از ارواح شهیدان راه استقلال وعظمت ملت قهرمان و مسلمان‌الجزایروانظهار تنفر ازاعمال ننگین وضد انسانی جنایتکاران فرانسوی مجلس ترحیمی ازساعت ۸ الی ۱۱ صبح روز جمعه ۲۵ آذرماه (فردا) درمسجد ارك منعقد خواهدبود.

سید ابوالقاسم کاشانی

## آگهی استخدام
## شرکت ملی نفت ایران

شرکت ملی نفت ایران برای تدریس در مدرسه حرفه‌ای آبادان بخدمات اشخاص زیر نیازمند است :

۱ـ یکنفر مهندس شیمی برای تدریس رشته تکنولوژی پالایشگاه که دارای لیسانس شیمی از یك دانشگاه معتبر بوده و لااقل پنج سال سابقه کار در رشته عملیات پالایشگاه و دوسال سابقه تدریس مهندس شیمی داشته باشد .

۲ـ یکنفر مهندس برق برای تدریس اصول الکترونیك وارتباطات که دارای لیسانس مهندس برق از یك دانشگاه معتبر بوده و لااقل شش سال سابقه کار در امور برق‌مهندسی برقو الکترونیك و نیز دو سال سابقه تدریس در رشته مربوطه داشته باشد .

۳ـ یکنفر نقشه کش برای تدریس نقشه کشی مهندسی که دارای دیپلم فنی از یك هنرستان معتبر بوده لااقل دوسال در رشته های نقشه کشی مکانیك و طرحهای مکانیکی کارآموزی نموده و نیز شش سال سابقه کار در رشته نقشه کشی ساختمان و یا طرحهای مکانیکی داشته باشد .

داوطلبان باید تسلط کامل بزبان انگلیسی داشته باشند .

متقاضیان واجد شرایط میتوانند همه روزه تا ۱۵ر۱۰ر۱۳۳۹ بین ساعت ۸ صبح تا یك بعداز ظهر بادردست داشتن مدارك تحصیلی‌وسوابق کار به اداره استخدام شرکت واقع در خیابان پهلوی نزدیك بلوار کرج مراجعه نمایند . ۲ـ آ ـ۳۴۹۴۲

## قابل توجه
## آقایان اطبا محترم و داروخانه‌ها
## محصول جدید کارخانه معظم «روش»
## سویس بنام لیبریوم LIBRIUM
## وارد ودر عمده فروشیهای ناصرخسرو
## بمعرض فروش گذاشته شد

آ ـ۳۰۸۵۱ ۱ـ۲

## پیانو پتروف

مشهورترین پیانو جهان ساخت چك اسلواکی مراکزفروش‌ـ فروشگاه صنعتی سعدی‌ـ خیابان سعدی و گالری تهران اول لاله زار نو تلفن ۳۶۹۶۰

## کیت کات

مفتخرا برنامه هـای جدید خود را اعلام میدارد

لئورا :

(معروفترین خواننده رادیو وتلویزیون آتن)

زیبا ـ خوش اندام ـ خوش‌صدا

توم وتری

آکروبات همراه بـا ماجرای حجله ...

جالب ترین برنامه باله

(پیر فرانك)

قبل ازعزیمت به‌لاس وگاس

کیت‌کات: شاهرضا نبش بهار تلفن ۶۲۵۰۰

آ ـ۳۴۷۴۶ ۱ـ۲

## سینما سعدی

بزرگترین و مجلل ترین سینما در شیراز بزودی افتتاح خواهدشد