سال سی‌وپنجم- شماره ۱۰۴۱۹ | چهارشنبه پنجم بهمن‌ماه ۱۳۳۹ | تکشماره ۳ ریال

اطلاعات

جریان روز

خدمت بمردم شهرستانها

سرمقاله درصفحه دوم چاپ شده‌است

دنباله خاطرات شاهنشاه :

ماموریت برای‌وطنم

برای نخستین بار

دخترم شهناز دوشیزه فرح رابمن معرفی کرد

■ روزی دخترم شهناز نزد من آمد و اظهار داشت که وی و شوهرش با دوشیزه‌ای بنام فرح دیبا برخورد کرده‌اند که بنظر آنها برای احراز مقام‌ملکه ایران شایستگی دارد

■ فرح در رشته‌های‌تحصیلی بریاضیات و علوم علاقه بیشتری نشان میداد و در ردیف بهترین شاگردان محسوب میگردید

■ دوشیزه فرح براثرتشویق دائی خود به تحصیل در رشته معماری مصمم‌گردید و بمدرسه‌مخصوص‌معماری پاریس داخل شد

بقیه فصل دهم

زن ایرانی در اجتماع

روزی دخترم شاهدخت شهنازبا چشمانی که بیش از معمول فروغ شادی در آن میدرخشید نزد من آمده واظهارداشت که‌وی وشوهرش بادوشیزه‌جوانی بنام فرح‌دیبا آشنا شده‌اند که بنظر آنها برای احراز مقام ملکه‌ایران‌ازهر حیث‌شایستگی دارد .داماد من مدتی بود که بامور دانشجویان ایران که در کشورهای بیگانه مشغول تحصیلات عالیه‌بودند علاقه نشان میداد و در ضمن همین ایام با دوشیزه فرح دیبا که بیست

بقیه در صفحه بیست‌وسوم

ازطرف انجمن نظارت مرکزی

آگهی انتخابات تهران صادر شد

قرائت آراء مدت هشت روز بطول میانجامد وانجمن‌های فرعی نتیجه را تانفر سی‌ام باطلاع انجمن اصلی میرسانند

نتیجه انتخابات تهران تاآخر بهمن معلوم میشود

جلسه انجمن نظارت انتخابات‌از ساعت ۹تا ۱۲ امروز باشرکت‌آقای معینی فرماندار تهران درفرمانداری تشکیل بود.

پس‌از پایان جلسه امروز آقای بهزادی بخبرنگاران اظهار داشت درجلسه امروز اعضای انجمن های پنج‌حوزه دیگر تعیین شدند وباین ترتیب تابحال‌کلیه اعضای انجمن‌های فرعی انتخابات تعیین شده‌اند

متن آگهی

متن آگهی انتخابات امروز از طرف انجمن نظارت تهیه شد و دستور . انتشار آن داده شد .در آگهی مزبور انجمن نظارت اشاره به ابطال انجمن قبلی نموده است. ضمنا روزهای اخذرای و محل

بقیه در صفحه بیست و یکم

طغیان کارون بشدت ادامه دارد

کلیه‌زمینهای‌اطراف کارون‌راآب گرفته‌وصدهاخانه‌آسیب‌دیده

■ جمعی ازساکنین خانه‌ها لخت وشناکنان خودرا نجات داده‌اند

■ جاده اهواز- خرمشهر وآبادان راآب گرفته ودروسط بیابان دریاچه‌های عظیمی بوجود آمده است

■ باسردی هوا وضع آسیب‌دیدگان خوب نیست و به‌کمك احتیاج دارند

شرح درصفحه ۲۳

رئیس جمهوری پاکستان ازولیعهد ایران دیدن کردند

شاهنشاه از میهمان عالیقدر خود تافرودگاه مهرآباد مشایعت نمودند

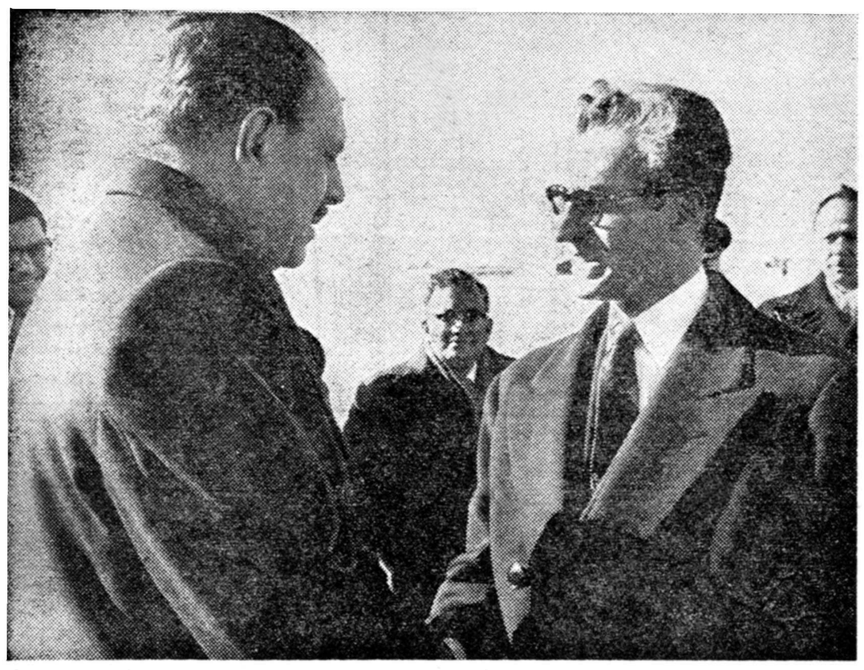

بعداز ظهر دیروز شاهنشاه رئیس جمهوری پاکستان را در فرودگاه مهر آباد مشایعت کردند ، در این‌عکس سران‌دو کشور خداحافظی میکنند .

حضرت فیلد مارشال ایوبخان رئیس جمهوری پاکستان پس از هفده ساعت توقف‌در تهران ،بطوریکه در شماره دیروز اطلاع‌داده شد، درساعت دوونیم بعداز ظهر رهسپار پاکستان شدند وشاهنشاه از میهمان عالیقدر خویش درفرودگاه مهرآباد مشایعت کردند .

رئیس جمهوری‌پاکستان روزگذشته درکاخ اختصاصی درحدود سه‌ساعت بطور خصوصی باشاهنشاه ملاقات و گفتگو نمودند .

بقراراطلاعی که خبرنگار مابدست آورده‌است‌چون‌رئیس جمهوری‌پاکستان اظهار علاقه وتمایل بدیدن والاحضرت رضاپهلوی ولیعهد ایران کرده‌بودند پیش از ظهر دیروز شاهنشاه و ملکه باتفاق مارشال ایوبخان به‌کاخ‌والاحضرت رضارفتند و رئیس جمهوری پاکستان ازولیعهد ایران دیدن‌کردند.

شورش مسلح دریائی برضد دولت پرتقال

درحالی‌که دولت پرتقال حادثه ربودن کشتی رادزدی دریائی اعلام کرده ، شورشیان آنرا مقدمه یك نهضت سیاسی علیه «سالازار» میدانند ورهبری نهضت با ژنرال «دلگادو» رقیب انتخاباتی دیکتاتور پرتقال‌است

درصفحه ٤

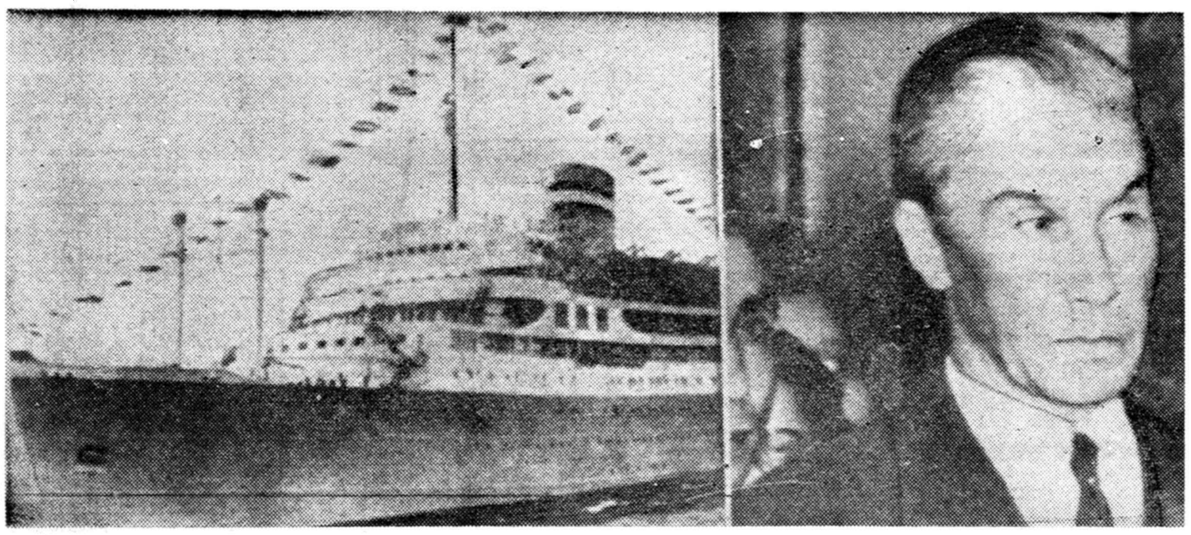

کشتی ۲۰ هزار تنی پرتقالی بنام «سانتاماریا» وکاپیتان «هنریك دومالتا گاوائو» که کشتی را ربوده و طبق گزارش خبرگزاریها ، آنرا بسوی کوبا میبرد (عکس از دستگاه رادیو فتو اطلاعات)

بریژیت باردوویول براینر بایران میآیند

دوهنرپیشه معروف چندی دراصفهان بسرخواهند برد

روزنامه «فرانس سوار» چاپ پاریس در شماره اخیر خود خبرداده است که بریژیت باردو ویول‌براینر دو هنرپیشه معروف سینما بزودی بایران مسافرت خواهند کردو چند روزی در اصفهان شهر تاریخی‌ایران بسر خواهند برد .

همراه بریژیت باردو و یول‌براینر ممکن است چند هنرپیشه معروف‌دیگر از جمله آلبرتوسوردی مل‌فرر شوهر اودری هیپبورن و آنتونی کوئین هنرپیشه فیلم‌گوژپشت‌نتردام وآخرین قطار گان هیل نیز بمسافرت‌بپردازند

این مسافرت برای تهیه فیلم‌بزرگی اززندگی‌پرماجرای«مارکوپولو»جهانگرد معروف می‌باشد .

قسمتهای زیباو شورانگیز این

بقیه در صفحه‌بیست‌و یکم

اجاق سه فتیله ریالکو
قابلمه نشان مدل سال ۳۹

نماینده انحصاری: شرکت‌بازرگانی مسعود خیابان فردوسی ، کوچه بلژیك ، ساختمان مسعود

درحضور والاحضرت شاهپور غلامرضا پهلوی

اولین مسابقه پیاده‌روی ایران

ساعت۲ بعد از ظهر روز جمعه ۷ بهمن انجام میشود

شرح درصفحه ۲۱

ازامروز

جدول

وستون «از اینجاو آنجا»بصفحهٔ ۱۱(عبور ازپنج قاره) انتقال داده شده و ستون کرسی‌آزاد در صفحه هفتم (انتقاد) چاپ میشود .

آیا مرکز ثقل سیاست کشورهای عربی ببغداد منتقل میشود؟

درصفحه دهم

نطنز به منوچهر ریاحی

فرزند برومند خود رأی میدهد

اعلامیه‌سازمان مستقل تدارکات کشوری

محدودیت فروش کالاها درتمام فروشگاههای کشور رفع‌شد چون بمقدار کافی کالاهای انحصاری وغیر انحصاری مورداحتیاج مشمولین تبصره‌های ۳۲ و۳۳ قانون بودجه ۱۳۳۹ تامین شده‌است استفاده کنندگان میتوانند از هرنوع کالا وبهر میزان احتیاج داشته باشند بامراجعه بفروشگاههای مربوطه در مقابل بن‌خریداری نمایند.

سازمان مستقل تدارکات کشوری

اهالی شهرستان نطنز وجوشقان

فقط به نماینده حقیقی و محلی خودجناب‌آقای

علی اخوان

رای میدهند

مردم شاهدوست و میهن پرست شمیرانات

به جناب آقای‌حسین افشار قاسملو

کاندیدای منفرد شمیرانات که عمری را با پاکدامنی و شاهدوستی و میهن پرستی گذرانیده رای خواهند داد .

آ-۴۰۱۲۲

براثر اقدامات شیلات

روزی چهل تن ماهی درتهران فروش میرود

شرح در صفحه چهارم

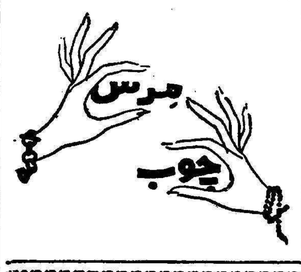

شعب بانك پارس

بمنظور بازکردن حساب تامین آتیه

علاوه برساعات اداری همه روزه از ساعت ٤ تا ۷ بعدازظهر مفتوح خواهد بود

چون کارمندان وزارتخانه‌هاوادارات دولتی و موسسات ملی صبح‌ها سرگرم انجام وظائف خود هستند و فرصتی برای مراجعه به بانك پارس وباز کردن‌حساب تامین آتیه ندارند بدین منظور کلیه شعب بانك پارس تاروز پانزدهم بهمن همه روزه از ساعت ٤ تاساعت ۷ بعدازظهر مفتوح خواهدبود .

بانك پارس

آ-۴۰۰۹۰ سازمان فاکوپا

افتتاح شعبه قوام‌السلطنه بانک پارس

شعبه قوام‌السلطنه این بانك ازتاریخ ٦ بهمن ماه جاری (فردا) افتتاح و بطور شبانه روزی آماده خدمتگزاری مشتریان محترم خواهد بود

بانک پارس

نشانی- خیابان قوام‌السلطنه مقابل سفارت سابق‌مصر

آگهی شهرداری تهران

بمنظور تامین رفاه و آسایش عموم اهالی محترم تهران‌بدین‌وسیله باطلاع میرساند که اداره کل درآمد شهرداری و کلیه دوائر درآمد برزنها تاپایان سال جاری همه روزه صبح و عصر باستثناء بعداز ظهر پنج‌شنبه‌ازساعت٤ونیم‌الی۷ونیم بعداز ظهر جهت رسیدگی به‌کار مراجعین محترم ووصول‌عوارض مقرره و صدور مفاصا حساب حاضر و آماده می‌باشد از اهالی محترم پایتخت تقاضا می‌شود که‌بااستفاده‌ازاین فرصت نسبت بواریز بدهی خود اقدام فرمایند تامشمول جرائم متعلقه نشوند . ضمنا تقاضا دارد هرگونه شکایتی از سوء رفتار مامورین و یابی ترتیبی اداری دارند مستقیما و یا وسیله تلفن۳۷٦۹۸باینجانب‌اظهار فرمایند و اطمینان داشته باشند دراسرع‌وقت رسیدگی خواهد شد .

۱-۳ آ-۳۹۷۰۰ مدیر کل امورمالی - شاهق

چای جهان

۲۵۲ ۱۵۱

تخت طاوس

کوچه برلن

محمود باقرزاده را انتخاب کنید

جریان روز

خدمت بمردم شهرستانها

یکی‌از برنامه های مفیدی که حکومت شریف امامی تعقیب میکند اینست که‌درمسائل کشاورزی ،صنعتی، تجارتی وسایر نیازمندیهای مردم با اهل خبره هراستان مشورت مینماید، باین ترتیب که‌هرچندی ازاستانهای مختلف کشورمردمانی ازمیان مالکین، صاحبان صنایع‌وکارخانجات‌وبازرگانان بمنظور مطالعه دررشته های مختلف اقتصادی و اجتماعی کشور بپایتخت دعوت میشوند، این‌اشخاص که‌مسلما ازروی بصیرت‌برگزیده میشوندبتهران می‌آیند ومستقیما باشورای عالی‌اقتصاد تماس می‌گیرند ، آن شورا مرکز مطالعات آنان میشود ، جلسات خود رابا حضور نمایندگان وزارتخانه ها و موسسات اقتصادی دولت در آنجا تشکیل‌وادامه میدهد ،دریك محیط آرام ومناسب‌به‌بحث‌وگفتگو وبمطالعه ومشورت می پردازند ، نیازمندیهای شهرستان خودرابانمایندگان وزارت‌خانه‌ها درمیان میگذارند ، تبادل‌نظر می‌کنند ، می‌پرسند وجواب میشنوند بدون اینکه محتاج بمکاتبات طولانی باشند ، نمایندگان دولت احتیاجات آنهارا یادداشت می‌کنند ، آنچه‌عملی وفوری میدانند و میتوانند برآورده سازند بمرحله عمل واجرا میگذارندو آنهاکه محتاج زمان است و فرضا اعتبار میخواهد دربرنامه آینده خود جای می‌دهند و بدین ترتیب احتیاجات هراستان در قسمت کشاورزی وصنعت وتجارت مشخص میگردد وچه بسیار از نیازمندیها که‌نه‌محتاج خرج استو نه محتاج مطالعه وصرف وقت، بلکه کارهای کوچك‌اداری‌ویاسوء جریاناتی است‌که در بعضی ادارات شهرستانها وجود دارد که‌با مختصر تذکر وتوجه حل میگردد امادر عوض نتیجه‌ای‌بسیار عالی ودرخشان بارمی‌آورد و دیده شده که‌بایك اصلاح کوچك اداری چرخهای زنك‌زده وازکارافتاده قسمتی از فعالیت‌های اقتصادی‌فلان شهرستان بگردش درآمده است .

این برنامه در حکومت سابق‌بطور دیگری عمل میشد ، بصورت مسافرت هیئت دولت به‌استان ها‌انجام میگرفت، دولت پیش آنطور می‌پسندید و این دولت چنین می‌پسندد، نتیجه هر دو یکی‌است وباید این‌باشد که‌بحرف مردم، بمشکلات‌عمومی ، به‌نیازمندی های شهرستانها رسیدگی شود و چرخهای ادارات بسود مردم بحرکت درآید ، مشکلات عمومی از میان برداشته شود وهمهٔ سازمانها اهتمام کنند باین مردم خدمت نمایند ، خدمتی که وظیفهٔ حتمی دستگاههای دولت است .

وقتی که‌اعضای دولت دسته جمعی‌به استانها حرکت میکردند ، از نزدیك اوضاع عمومی محل را می‌دیدند ، نیازمندیهای هرشهرستان‌را یادداشت میکردند بعد بمرکز بازمی‌گشتند و آن کارها را در وزارتخانه‌ها مورد مطالعه قرار میدادند و هرکدام راعملی میدانستند اجرا میکردند و آنهاکه غیر عملی بود دربرنامه بعدی دولت قرار میگرفت و حالا همان کسانی‌که حقا در هراستان با اعضای دولت میتوانند بمذاکره و مشورت‌بپردازند ونخبهٔ طبقه مولد ثروت کشورهستند بتهران می‌آیند و دراین جاخودشان با دستگاه های دولت تماس می‌گیرند، اطلاعات محلی خودرا باکسانی که مسئول قسمت‌ها هستند مبادله‌می‌کنند و درهمین جا آری یانه درباره مشکلات ونیازمندیهای خود می شنوند ، می‌فهمندکاری صورت‌می‌گیرد یابعید محول میشود ، بعلاوه آنها از نزدیك بمشکلات دولت آشنا می شوند امکانات رامی‌سنجند و متوجه میشوند که وقتی فلان معضل یك استان باقی می‌ماند برای چه و بچه علت بوده است ، در نتیجه درك این نکات از آن توقعات و آرزوها که‌قبلا داشتند باتوجه باوضاع و احـوال دستگاهها‌کمی پائین‌می‌آیند ،انتظارات خودرا در حدود امکانات تقلیل‌میدهند وبدین ترتیب در محیط مناسبی‌مسائل طرح و حلاجی میشود .

اینهم راهی‌است برای رسیدگی باوضاع‌و احوال شهرستانهاو‌نیازمندی های مردم که بنظر این حکومت‌مقبول‌تر و موثر تر از مسافرتهای دسته جمعی هیئت دولت رسیده‌است .

دیروز آخرین جلسه‌ای بود از نمایندگان منتخب شهرستانها در قسمت کشاورزی و صنعتی وبازرگانی استانهای کرمان وفارس‌وخوزستان‌که در اطاق آقای دکتر محمد سجادی‌نایب نخست وزیر جمع شده بودند، دراین جلسه که بیش از دوساعت و نیم بطول انجامید آقایان بازرگانان و مالکین و صاحبان صنایع این سه استان نتیجه مطالعات مدت اقامت خودرا در تهران و مشورت هائی‌که بانمایندگان کلیه وزارتخانه‌هانموده‌اند وحتی تماس هائی که با ادارات‌مختلف پیداکرده بودند بانایب نخست وزیر در میان گذاشته‌اند که از جزئیات این گفتگو ها اطلاع صحیح نداریم اما طبیعی است که اثر بخش بوده خاصه اینکه دکتر سجادی مرد مطلع وآزموده ایست که به حوائج و نیازمندیهای عمومی وقوف دارد وآنچه بتواند دراین راه کمك و مساعدت‌می کند همانطور که در باره هیئت اولی که از خراسان وسیستان آمده‌بودند رفتار شد، آنها پیش ازنمایندگان سه استان فارس و کرمان‌وخوزستان آمدند، مسائل و مشکلات اقتصادی خودرا بمشورت گذاشتند و بانائب نخست وزیر خیلی از کارهای خودرا روشن نمودند و با امیدواری به‌آینده عازم محل های خود شدند تا نتیجة اقدامات و نظریات اصلاحی مدت اقامت در تهران را بامرکز اقتصادی استانهای خود در میان بگذارند.

یکی از هدفهائی که دولت راوادار بتشکیل این جلسات نموده آنست‌که سیاست تثبیت اقتصادی دولت‌توهمی برای عناصر تولیدی و اقتصادی‌کشور فراهم نموده و تصور کرده‌اندمشکلاتی ازاین راه برای آنها فراهم خواهدشد ولی پس از آمدن به تهران وبررسی کامل باین نتیجه رسیدند که‌سیاست تثبیت ارزی دولت نه بمنظورکمبود ارز بلکه برای تمرکز و جلوگیری ازافراط وتفریط‌هابوده که‌خوشبختانه اثرات روشنی برجای گذارده است و هرگز برای آن نبوده است که کارها درتهران تمرکز داده شود ، چون‌یکی از سیاست های مستحسنی که دولت پیش و این دولت تعقیب میکنندهمین است که کارها از تمرکز پایتخت خارج شود ، مردم مملکت بدانندکه امور مملکتی بخصوص در قسمت‌های اقتصادی و اجتماعی و حتی پس از تشکیل شهرداریهای قانونی مسائل مربوط بشهرها دیگر محتاج مراجعه بمرکز نباشد که سرگیجه پیدا کنند بلکه سعی میشود کارهای مردم در خودمحل و بدست خودشان انجام شود. ما از این سیاست دولت که بحرف مردم رسیدگی کنند. دست مردم را درکارهای خود بازگذارند ، موانع و مشکلات را از پیش پای‌مردم بردارند تا بتوانند با خیال راحت بفعالیت های اقتصادی به‌پردازندوکار وزندگی خودرا رونق دهندپشتیبانی خواهیم کرد و آرزومندیم این برنامه هاآنقدر پیشرفت کند وآنطور اجرا شود که سطح زندگی مردم شهرستان ها، خاصه شهرها و بنادر جنوبی‌ایران که‌نیازفراوان باصلاح دارند و زیاد عقب مانده‌اند بالا بیاید و رفاه آسایش عمومی تامین گردد .

مکتب نو وابسته به گروه فرهنگی سعدی

برای کلاسهای کنکور ـاعزام محصل بخارج و دوره کامل متوسطه (ریاضی ـ طبیعی ـادبی) و دروس تقویتی و زبانهای خارجه (انگلیسی ـآلمانی ـ فرانسه ـعربی) و ابتدائی با همکاری آقایان **تجویدی ـ رکنی ـ عبیدی ـ عظیمی ـ مجلسی ـ دکتر محمد باقرمحقق‌ـ مساوات ـ مظفرزاده ـ هادی صادق ـفریدون یزدانفر** ـداوطلب‌میپذیرد.

ساعات تدریس از ٤وسه ربع بعد از ظهر تا ۹

نشانی ـ امیریه ـاول منیریه ۱ـ۳ آـ۳۵۳۳۱

برای

دخترخانمهای عزیزشما

عالیترین پالتوهای دخترانه

کامل وسه ربعی باکلاه وبدون کلاه

همه رنك وهمه اندازه

مدلها فوق‌العاده متنوع وزیبا

از ۱۱۰۰ تا ۲۰۵۰ ریال

جنرال‌مد

کوچه برلن

دار العلوم العربیه

علاوه بر کلاسهای جدیدی که زبان وادبیات و قواعد عربی را با اسلوب ابتکاری و درمدت کوتاهی میاموزد و موفقیت شخص را در کلیه امتحانات عربی (دانشکده و دبیرستان) تضمین مینماید .

هرنوع ترجمه عربی‌بفارسی و فارسی بعربی رابرای افرادیاموسسات‌دولتی وملی، ببهترین وجه و در کوتاهترین مدت انجام میدهد .

دروازه شمیران ـ ابتدای فخرآباد ـ دارالعلوم العربیه

۱ـ۲ آـ۳۹۵۰٤

بیماریهای آمیزشی‌ـ مجاری ادرارـ سستی وناتوانی‌مردان

خیابان صفی‌علیشاه دکتریحیی صدری

مزایده فروش کارخانه

وزارت صنایع و معادن کارخانه پنبه‌پاك کنی سمنان راباکلیه‌اراضی متصرفی طبق سندمالکیت موجود باماشین‌آلات ـساختمانها ـ ابزارو یدکیها ـ تجهیزات ووسائل ولوازم اداری طبق صورت اموال و دفاتر کارخانه (باستثنای وجوه نقد وموجودی ـ مواد اولیه ـمحصول ساخته شده ودر جریان ساخت) باکلیه حقوق قانونی آن از طریق مزایده‌با شرایط زیربفروش میرساند:

۱ـ مزایده مربوط بتمام کارخانه و مجموع قسمت‌های فوق‌الذکر بوده وبرنده مزایده کسی است که‌بالاترین قیمتها را پیشنهاد نماید.

۲ـ حداقل شرایط بصورت۲۰درصد نقد و بقیه باقساط مساوی‌ـ سالیانه از تاریخ تحویل تا۵سال خواهد بود.

۳ـ پیشنهاددهندگان باید مبلغ‌پانصد هزار (۵۰۰۰۰۰)ریال سپرده بحساب شماره ۱۵٤٤ شعبه فردوسی بانکملی ایران بنام وجوه حاصله از فروش کارخانجات توديع ورسیدآنرا ضمیمه پیشنهادلاك ومهرشده نموده باذکر عبارت (مربوط بمزایده کارخانه پنبه سمنان) روی پاکت تاآخروقت اداری روز دوشنبه هفدهم بهمن‌ماه ۱۳۳۹بدبیرخانه سازمان مرکزی شرکتهای تابع‌وزارت صنایع و معادن تسلیم نمایند. بهرگونه پیشنهاد ـنامه وتلگراف که بعداز ساعت فوق‌برسد ترتیب‌اثر داده‌نخواهد شد.

٤ـ پیشنهادها درساعت ۱۱صبح روز سه‌شنبه ۱۸بهمن‌ماه ۳۹ در تهران وزارت صنایع ومعادن باز وقرائت خواهد شد. حضور پیشنهادـ دهندگان درجلسه مزایده آزاد است.

۵ـ پیشنهاددهنده باید نام‌ونشانی صحیح‌خود و مبلغ پیشنهادی را منجزادرپیشنهاد ارسالی قید وتصریح نماید. به‌پیشنهادهای فاقد سپرده ویاپیشنهادهائی که چك یاضمانت‌نامه بانکی ضمیمه داشته‌باشد وهمچنین به‌پیشنهادهای مشروط ومخدوش وغیرصریح یاخلاف شرائط اعلان ترتیب اثرداده نخواهد شد.

٦ـ کلیه هزینه‌های مربوط از قبیل مخارج دفترخانه و مالیات‌معامله وعوارض و غیره بعهده خریدار است.

۷ـ هرگاه برنده مزایده از تاریخ‌ابلاغ وزارت صنایع و معادن بمدت یکماه از انجام معامله وپرداخت پیش‌قسط خودداری نمایدسپرده اوبنفع وزارت صنایع و معادن ضبط خواهد شد.

۸ـ کارخانه تاااتمام پرداخت کلیه اقساط موضوع ماده۲ دروثیقه وزارت صنایع ومعادن خواهد بود.

۹ـ موجودی مواداولیه ـمحصول تمام‌شده و محصول در جریان ساخت که طبق این‌اعلان از فروش مستثنی‌شده است در موقع تحویل کارخانه بقیمت روزبازار ارزیابی شده وبهای آن‌باتوافق طرفین ازخریدار دریافت خواهد شد.

۱۰ـ علاقمندان میتوانند همه‌روزه درساعات اداری عین دارائی‌های کارخانه رادر محل ملاحظه نمایند و اسناد مزایده را از امور فروش کارخانجات وزارت صنایع و معادن دریافت دارند.

۱۱ـشرکت درمزایده وتسلیم پیشنهاد بمنزله قبول شرائط وطرح قرارداد معامله که جزو اسناد مزایده است میباشد و بنابراین پیشنهاد دهنده باید اسناد مزایده را ضمن تسلیم پیشنهادامضاء وبوزارت صنایع ومعادن تسلیم کند.

۱۲ـ وزارت صنایع و معادن دررد یاقبول هریك یاکلیه پیشنهادها مختار است.

وزارت صنایع‌ومعادن

٤ـ۱ آـ۳۷۵٤۲

درمان‌قطعی سوزاك حادومزمن وضعف قوای تناسلی ونازائی

دکتر جناب زاده دارای گواهینامه از دانشکده طب فرانسه

عصرها خیابان منوچهری مقابـل کوچه ژاندارك

یادگرفتن زبانهای بیگانه آسان است اما باکتاب خوب ازاستاد باتجربه. واینك :

زبان آلمانی

شامل کلیات، دستور زبان ومکالمات روزانه‌زبان‌آلمانی

تالیف دکتر سیداسدالله مصطفوی معلم زبانهای‌خارجه

چاپ جدید ـ منتشر شد

برای زود وخوب آموختن زبان آلمانی درس اول را از این کتاب شروع کنید تاپیشرفت شما سهلتر وسریعتر باشد .

ناصرخسرو ـ۵۲۹۷۰

شاه‌آباد ـ۳٦۹۳۵

موسسه چاپ و انتشارات امیرکبیر

انتشارات «کانون معرفت» ارزنده‌ترین کتابهاست که باآرامش خاطر واطمینان کامل میتوانید خوداستفاده نموده وبعزیزترین کسان خود هدیه نمائید .

معرفت

۱ـ۳ آـ٤۰۱۷٦

دکتر پرویز فتوحی

متخصص در جراحی عمومی، قلب، ریه وعروق ازامریکا

رزیدنت سابق بیمارستانهای نیویورك

پذیرائی عصرها

خیابان پهلوی بالای چهارراه امیراکرم کوچه اتفاق کاشی ۲۰

تلفن مطب ٦۲۰۰۲ منزل ٤۳٦۳۲

آـ۳٦۱۹۷ ۱ـ۳

بدین وسیله در گذشت مرحوم **احمد رحیم زاده** را در سنندج باطلاع همشهریهای گرامی میرساند مجلس ختم‌آن مرحوم روز جمعه ۷ر۱۱ر۳۹ از ساعت ده صبح تا ۱۲ در مسجد مجد منعقد است

الحاج سید محمد شیخ‌الاسلام کردستان

خانواده های **رحیم زاده ـ منصور پور ـ سنندجی ـ فتح‌اللهی ـفرهنگیان ـ گوهر آئین ـ ناصری**

در گذشت شادروان **احمد رحیم زاده** را در سنندج باطلاع دوستان وآشنایان و همشهریهای گرامی میرسانند مجلس ختم آنمرحوم روز جمعه۷ر۱۱ر۳۹ از ساعت ۱۰صبح تا ۱۲ در مسجد مجد و ختم زنانه در همانروز از ساعت ١٤الی ٦ بعد از ظهر در منزل آقای محمود رحیم زاده انتهای خیابان نشاط کوچه فرح شماره ۲٤۱ بر قرار است .

محمود رحیم زاده ـ مهندس محی‌الدین رحیم زاده ـ فریدون رحیم زاده ـ غلامحسین فتح‌اللهی ـ سرتیپ منصور پور ـ سرهنك محمد فرهنگیان ـ امیر ناصری

۱ـ۲ آـ۳٦۲٦۵

مصیبت وارده را بخانواده های محترمی که در این ضایعه عزا دارند تسلیت میگوئیم .

روز پنجشنبه ششم بهمن ماه مصادف با سال درگذشت مرحوم ابوالحسن فروغی است باطلاع علاقمندان آنمرحـوم می رساند که بدین مناسبت در تاریخ مذکور از ساعت ٤ تا ٦بعد از ظهر مجلس تذکری در منزل خانم بغایری همشیره آنمرحوم واقع در انتهای ایرانشهر چهل متری عباس آباد میدان سنائی منعقد خواهد بود . عبدالله فروغی

ـ۲ آـ۳٦۰۲۱

بمناسبت رحلت خلد مقام مرحوم آیت‌اله **آقا سیدحسن طباطبائی قدس سره** والد ماجدحضرت حجت‌الاسلام آقای‌آقا سید مهدی طباطبائی دامت برکاته مجلس تذکری از ساعت ۲و نیم تا ۵ بعد از ظهر روز پنجشنبه نهم شعبان برابر ٦ بهمن ماه ۳۹ در مسجد رضویه واقع در خیابان هاشمی‌چهار راه قصر دشت ان‌شاءالله تعالی منعقد است .

آـ۳٦۲۲۹ **(سید جمال‌الدین حائری زاده)**

باطلاع همشهریان عزیز و موالی ارجمند میرساند روز پنجشنبه ششم بهمن ماه ۱۳۳۹ که مصادف با چهلمین روز در گذشت جوان ناکام **دکتر سید رضا محدث** است مجلس یاد بودی در امامزاده عبدالله (آرامگاه آنمرحوم) منعقدخواهد بود وسیله ایاب و ذهاب جلو منزل آن شادروان آماده‌خدمت است . **خانواده محدث**

با نهایت تاسف فوت‌ناگهانی مرحومه مغفوره صبیه آقای حاج ابراهیم عبداللهی متعلقه آقای حمید اشتری را در تبریز باطلاع دوستان و آشنایان میرساند مجلس ترحیم مردانه روز شنبه ۸ بهمن ماه مطابق با یازده شعبان ازساعت ۹ الی ۱۱ صبح در مسجد امامزاده زید منعقد میباشد .

حاج ابراهیم عبداللهی ـ حمید اشتری ـ محمد علی عبداللهی ـ بیوك عبداللهی ـ رسول عبداللهی ـ حاج قلی رضائی ـحاج علی اصغرمعمار زاده ـ اصغر باغی

بعموم‌بازماندگان‌آنمرحومه‌مصیبت وارده را تسلیت میدهیم

خانواده های **همایون ـمیر هادی ـ میر اشرافی ـ میر فخرائی ـ عزیزی ـ فخرائی ـجعفری ـ کاوسی ـ کیکاوسی ـ باربد ـ طیبی ـآرامی ـ کاظمی**

با نهایت تاسف باطلاع دوستان و فامیل میرساند بمناسبت فوت شاهزاده **بیگم طلعت همایون** همسر مرحوم حسام سلطان میر هادی مجلس ختم مردانه از ساعت پانزده الی هفده روز پنجشنبه ششم بهمن ماه در مسجد کاظمیه واقع در خیابان ری و مجلس زنانه در همانروز صبح در منزل آنمرحومه واقع در چهار راه معزالسلطان کوچه مازندرانی کاشی ۲۰ منعقد خواهد بود آـ۳٦۳۰۵

بعموم‌بازماندگان‌آنمرحومه‌مصیبت وارده را تسلیت میدهیم

بقیه آگهیهای ترحیم وتسلیت درصفحه ٤

سپاسگزاری و پوزش

از سروران ارجمند و دوستان و آشنایان گرامی که بمناسبت درگذشت‌شادروان **سرهنك**‌بازنشسته‌حسین‌پوررستگار حضوراویا کتباابراز همدردی فرموده‌اند تشکر و سپاسگزاری مینمائیم و چنانچه بعلت‌تالمات روحی در عرض تشکر حضوری تاخیری حاصل گردد پوزش میخواهیم

خانواده های پور رستگار ـ علوی کیا ـ مستعان

عرض تشکر

بدینوسیله از مقامات عالی بانك مرکزی ایران و بانك ملی ایران و روسای محترم و همکاران ارجمند و عموم اعضاء محترم بهداری بانك ملی و کلیه پزشکان عالی مقام معالج و دوستان و خویشاوندان بزرگوار و عزیز و سروران محترم که در واقعه فوت مرحوم مادرم **خدیجه عطا پیشه ـتاج‌الدوله شهابی**، تلگرافا و کتبا و یابا تشکیل مجالس تذکر در شهرستانها اظهار همدردی فرموده و با عنایات و مراحم‌خود تسلی بخش قلب داغدارم شده‌اند بینهایت سپاسگزار عزت و بقای ایشان را از خداوند متعال خواستارم .

ضمنا اگر بر اثر تالمات فوق‌العاده روحی نتوانستم موضوع‌اسفناك‌را بموقع‌باطلاع‌عده‌زیادی‌ازفامیل‌محترم‌برسانم تا با شرکت در مراسم تشییع سر افراز فرمایند پوزش خواسته استدعای عفو دارد . و نیز باستحضار میرساند که تشریفات مجلس چهلم جمعه هفتم بهمن ۱۳۳۹ برابر دهم شعبان ۱۳۸۰ بر حسب‌دستور آنمرحومه‌بمصرف امورخیریه وکمك بمستمندان خواهد رسید .

آـ۳٦۲۵۱ **جواد سهمی (کارمند بانکملی ایران)**

از آقایان علماء اعلام و روساء ادارات بخصوص تیمسار سرتیپ فرهبد ریاست محترم شهربانی و جناب سرگرد طاهری سرکلانتر و دوستان گرام که در مراسم‌تشییع و مجالس ختم و شب‌هفته‌شادروان (سید محمد علی حسامی)

باحضور خود **یا کتبا یا تلگرافا** مرهمی‌برقلب‌داغدیده‌ماگذارده‌اند ویا تسکین خاطرمانرا فراهم فرموده‌اند صمیمانه سپاسگذاریم چنانچه بواسطه تاثر و تالم شدید روحی که بازماندگان آنمرحوم‌دست داده قصوری در شرفیابی و عرض امتنان حضوری گردیده بدین‌وسیله پوزش‌طلبیده و امید عفو از کلیه سروران عزیز را داریم

دکتر سید جلال‌حسامی ـسیدعباس‌حسامی‌ـضیف‌اله‌دمیسیانی

تشکر واعتذار

از آقایان عظام واقوام وخویشان ودوستان محترمی که در مراسم تشییع ومجالس ختم و هفتهٔ مرحوم خان‌بابا مستشاری شرکت‌و حضورا وتلگرافا ابراز همدردی فرموده‌اند تشکر می‌نماید .چنانچه بعلت تالمات روحی موفق بعرض تشکر حضوری نگردیده‌ایم امید عفوداشته‌بقای‌عمرو سلامتی سروران گرامی‌را مسئلت داریم ضمنا هزینه روز چهلم آن‌فقید بامور خیریه مصرف گردید. مهدی مستشاری ـمهندس‌مجیدمستشاری

سپاسگزاری و اعتذار

از ذوات محترمیکه بمناسبت فوت برادر عزیزمان در مجلس ترحیم شرکت فرمودند سپاسگزاری مینماید وچنانچه بواسطه تالمات شدید روحی موفق بعرض تشکر حضوری نگردد امید عفو دارد . **علیمحمد عامری ـ مصطفی عامری**

بمناسبت در گذشت **بانو حاجیه تاج‌الملوك** مادر آقای احمد شاهرخی بازرس نمایندگی انجمن شهر روز پنجشنبه ششم بهمن ماه فردا از ساعت ۹ الی ۱۱ مجلس ترحیم در مسجد ارك بر قرار است **شهردار تهران**

هوالباقی

با کمال تاسف در گذشت ناگهانی **بانو حاجیه‌تاج‌الملوك** مادر محترمه آقایان شاهرخی را باطلاع دوستان و آشنایان محترم میرساند مجلس ترحیم مردانه صبح روز پنجشنبه ششم بهمن ماه (فردا) از ساعت ۹ الی ۱۱ در مسجد ارك ومجلس زنانه بعدازظهر همانروز در منزل آقای شاهرخی انتهای خیابان پاستور غربی بر قرار است .

اسحق ابراهیمی ـ سرهنك مهدی شاهرخی افسر شهربانی کل ـ احمد شاهرخی کارمند شهرداری تهران ـ داریوش شاهرخی ـ کیکاوس شاهرخی ـ مهندس صدرالدین حبیب ـ محمد کدیور ـ نعمت‌اله محمد زاده ـ همایون برزن‌ـ دکتر هوشنك ابراهیمی آـ۳٦۳۹۷

بعموم‌بازماندگان‌آنمرحومه‌مصیبت وارده را تسلیت میدهیم

با کمال تاثر وتاسف درگذشت**بانو عالیه** متعلقه‌مرحوم بدیع الممالك مسعودی نراقی و مادر اینجانبان را به‌اطلاع اقوام و دوستان میرساند هزینه مجالس تذکر بنا به تمایل آن مرحومه بمصرف امور خیریه خواهد رسید .

عزت‌اله مسعودی نراقی ـ مهندس ضیاءاله‌مسعودی نراقی ـروح‌اله مسعودی نراقی

مصیبت وارده را به خانواده محترم مسعودی نراقی تسلیت میگوئیم .

آگهی‌های تسلیت

خانواده محترم مافی ـ سرکار ستوان ۱چتربازمنوچهرمافی

فقدان غیر منتظره و جانگداز جوان ناکام برادر عزیزم فریدون مافی را که خود شریك این مصیبت ناگوار بوده و هستم با نهایت تاسف تسلیت عرض و سلامتی و بقاء آن خانواده را از خداوند متعال خواهانم

آـ۳٦۳۲۹ **ستوان یکم ابوالحسن مطلبی**

تیمسار سرتیپ علوی کیا

با نهایت تاسف و تاثر مصیبت وارده را تسلیت‌عرض نموده بقا و سلامت آنخانواده محترم را از خداوند متعال خواستاریم .

سرهنك هاشمی ـسرگرد شباب ـسرگرد افراسیابی

مصیبت وارده را بخانواده اسکوئی تسلیت عرض‌نموده بقای عمر و سلامتی آن خانواده را از خداوند متعال‌خواهانیم

پرویز تکمیلی دانش آموز کلاس (۵)طبیعی دبیرستان‌البرز

با کمال تاسف فوت مادر گرامی جناب آقای فرهاد نیکو خواه را از صمیم قلب تسلیت عرض میکنم **معصومی**

در گذشت شادروان سرگرد حسین امین افشار را بخانواده محترم امین تسلیت عرض نموده از خداوند متعال مسئلت دارد بپدر بزرگوار و مادر محترمشان صبر جمیل عنایت فرموده و روح آنمرحوم را قرین رحمت خود فرماید.

حسین فرهبد ـ ماهره بادامچی ـ اکرم‌مشیریان

در گذشت شادروان علی اکبر فرساد رابخانواده‌محترم فرساد تسلیت عرض میکنم **آبادان‌ـ دکترعزیزالهی وبانو**

درس هند

اهمیت هند برای دنیای آسیائی وافریقائی دراین است که این کشور توانست در دوران استقلال خود نقش عامل انسانی ورهبری‌را در توسعهٔ اقتصادی و پیشرفت اجتماعی به‌دیگر ملتهای این‌منطقه نشان دهد . تصادف فردا باروز جمهوری هندبرای‌یادآوری داستان بزرگی است که‌ازاستقلال هند آغاز شد .

در همهٔ کشورهای تازه‌مستقل آسیائی و افریقائی رهبران مبارزه آزادی ملی‌برای‌انجام وظیفه‌دشوار ترتوسعهٔ اقتصادی ازخودشایستگی نشان ندادند . استقلال سیاسی شرط اول توسعهٔ اقتصادی است. ولی‌رهبری لازم برای حصول این پیشرفت لزوما بارهبری که‌میتواند مبارزه آزادیخواهانهٔ ملتی را به نتیجه برساند یکی نیست .

به‌همین دلیل هند در میان کشور های تازه مستقل یکی از استثناهای معدودراتشکیل میدهد. نیروئی که‌به رهبری گاندی ونهرو برضد استعمار انگلستان قیام‌کرد پس‌از رسیدن به آزادی اززندگی باز نایستاد . قوهٔ محرک آن‌سستی نگرفت‌وباهمان«حس‌هدف»وفعالیت درجهت توسعهٔ اقتصادی واجتماعی به‌حرکت درآمد .

هندیها ازاین خوشبختی‌بزرگ برخوردارند که‌دورهبر طراز اول داشتند . یکی آنهارا به‌حقیقت وجودشان آگاه ساختو احساس وحدت ملی والهام از گذشته و فرهنگ ملی‌را دردلشان بیدار کرد ودیگری آنانرا به دنیای جدید پیشرفت فرهنگی‌وتکنیکی رهنمون شد .یکی آنهارا به‌اعماق روحیهٔ هند کهنسال برد ودیگری‌حقیقت تحولات انقلابی دنیای غرب را برایشان آشکار ساخت .

از ترکیب این دو طرزتفکر- گاندی و نهرو - جامعه‌ای بوجود آمدکه از رهبری واقعی برخوردار است .هند هیچ‌چیز بجزاین‌رهبری ندارد . موقعیت آن ازهر جهت دیگر یاس‌آوراست امابزرگترین عامل لازم برای توسعهٔ اقتصادی‌را دارد .

درواقع شخص وقتی‌به کشور پهناوری می‌نگرد که‌بیش از۴۰۰ ملیون جمعیت‌دارد وهرسال‌نزدیک به۶۰ میلیون برآن می‌افزاید از سنگینی باری که بردوش هند نوین است ناامید می‌شود. وتازه این مشکل جمعیت تنها یکی‌از جنبه‌های وضع دشوار هنداست. اکثریت مردم هند بسواد اندو زبان یکدیگر رانمی‌فهمند (۱۴ زبان بزرگ وصدها زبان و لهجهٔ کوچکتر در هند رواج دارد) و آداب و رسوم بکلی متفاوتی از یکدیگر دارند ودرآمد سرانهٔ آنها ۵۰دلار درسال است وبدترازهمه دچار بلای سنت های زیان‌آوری هستند که«نظام کاست» تنهایکی ازآنها است .

اکثریت جامعهٔ هندی درشرایط هزاران سال پیش بسر می‌برند و وضع اجتماعی آنها بازمانی که فاتحین آریائی «نظام طبقات‌بسته» رابرمغلوبین «دراویدی» ودیگران تحمیل کردند تفاوتی ندارد .هنوز میلیونها تن «پاریا» در هندبسر می‌برند که دست زدن‌بدانهابرای دیگران در حکم ناپاك شدن‌است.

وباوجود این،در چنین‌اجتماعی است که‌ماسالم‌ترین‌شیوهٔ حکومت، صحیح ترین‌برنامهٔ توسعه‌صنعتی وسریع ترین درجه رشد اقتصادی رادر همه دنیای عقب افتاده غیر کمونیست می بینیم . آنها که می‌پندارند برای توسعهٔ اقتصادی تنها منابع زیر زمینی وسرمایه های خارجی لازم است خوبست وضع هندراباهمسایگانش مقایسه کنند .

تمام منابع آهن و زغال هند در مقایسه بادستگاه سیاسی و اداری درست وکارآمد و رهبری آگاه وماهر آن کشور اهمیت‌خود رااز‌دست می‌دهد . منابع طبیعی زیرزمینی در کشور های دیگرهم یافته می‌شوند ، وبه‌درجات‌بسیار بیشتر؟ اماتاوقتی دستی نباشدکه آنهارا بکار اندازد واز آن مهمتر توده های بزرگ مردم رابه‌کوشش وفداکاری درراه یك منظورمشترك نخواند چه‌سود خواهند داشت ؟

هندیها ثابت کرده‌اند که‌عامل انسانی ورهبری بیش از معادن در زیرزمین و بیش از توده‌های زرو گوهر درخزانه‌ها ارزش دارد . سالهای کوتاه استقلال هند در اهمیت از سالهای دراز مبارزه ملی‌آن کشور درگذشته است . آسیا می‌تواند ازاین‌تجربهٔ شگرف درسهای بزرگ بگیرد . همه راه هائی که‌هندیها برای‌ترقی درپیش گرفته‌اند برای دیگران قابل‌تقلید نیست . ولی یك‌هدف راهمه باید تعقیب کنند -ایجاد رهبری سالم ودرستکار و آگاه ومصممی که بتواند اعتماد مردم را جلب کندو آنهارا درراه درست بیندازد .

بدون این‌رهبری‌نه‌جلب سرمایه های بیگانه ، نه‌گرفتن کمکهای خارجی ونه‌تشویق سرمایه‌گذاری خصوصی به‌جائی خواهد رسید . زیرا هربیشرفت ظاهری و جزئی رانباید باجنجال‌وتبلیغات به‌حساب تکان دادن جامعه هائی گذاشت که‌زیر بار عادات وسنت ها وعقاید کهنه وزیان آور خم شده‌اند .

هادیوش همایون

شورش تازه درجنوب لائوس

پرنس فومانخست‌وزیر پیشین لائوس پیکی را بایك هواپیمای شوروی به قبائل پاتت لائو اعزام داشت

پنوم‌پنه -۲۴ ژانویه - آسوشیتد پرس - یك هواپیمای روسی از ویتنام شمالی پیکی رابه منطقه شورشیان طرفدارکمونیست لائوس آورد. وی ظاهرا از طرف شاهزاده «سووانافوما» نخست‌وزیر سابق بیطرف لائوس که‌در کامبوج‌اقامت دارد اعزام شده است .

این قاصد که زمانی در کابینه لائوس وزیر بوده‌باشاهزاده «سوفاناوونك» رئیس قبایل پاتت لائو روابط نزدیك دارد.

گفته میشود که پیك مذکوردر کامبوج باسفیر شوروی نیزگفتگو کرده است.

توکیو - گفته میشود که‌مقامات امریکائی به‌دولت‌ژاپن اطلاع‌داده‌اند که‌حکومت کندی طرح انگلیس را برای اجرای آتش‌بس در لائوس تائید میکند.

بموجب طرح انگلیس باید کمیسیون بین‌المللی نظارت‌برآتش بس که مرکب از سه کشور هندوستان، کانادا ولهستان است کارخودرا تجدید کند وباپادشاه لائوس همکاری نزدیك داشته‌باشد بدین ترتیب مسئله مورد اختلاف شناسائی حکومت قانونی لائوس منتفی میشود زیرا باپادشاه‌هیچکس مخالفتی ندارد.

ژاپنیها نیز علاقه خودرابپشتیبانی ازطرح انگلیس به مقامات‌امریکائی خاطرنشان ساخته‌اند.

ولی در توکیو گفته میشود که روسها ترجیح میدهند روی تماس کمیسیون نظارت بین‌المللی‌برآتش بس بانخست‌وزیر سابق بیطرف شاهزاده «سووانافوما» پافشاری کنند واورا حکومت قانونی لائوس‌بدانند بانك‌کوك -شرکت هواپیمائی امریکائی به خلبانان هواپیما های نقلیه خودکه‌دراجاره حکومت‌لائوس هستند اجازه داد مهمات و خواربار به ناحیه «وانك‌وی‌انك» ارسال دارد

خلبانان امریکائی تاکنون‌حاضر نبودند در آن ناحیه بزمین‌بنشینند ومیگفتند میدان پرواز کوچك‌است

شورش درجنوب

توکیو- رادیو پاتت لائوس بنام «صدای لائوس» روز سه‌شنبه اعلام کرد که میان قوای دولتی لائوس درجبهه جنوبی شورشی روی داده است.

این خبر را رادیو پکن نیز از قول منابع طرفدار کمونیست پاتت لائو منتشر ساخته است.

این رادیو میگوید شورش در ناحیه «خاکت» صورت گرفته سربازان شورشی سقوط حکومت بون‌اوم راتقاضا کرده‌اند.

شوهر ملکه انگلیس ببری‌را شکارکرد

دهلی نو- ۲۴ژانویه یونایتدپرس - امروز دوك ادینبورك شوهر ملکه انگلیس‌بانخستین گلوله خود ببری را کشت .

حکومت هندوستان و مقامات نالی رتبه انگلیسی این موفقیت را به دوك تبریك گفته‌اند .

ملکه انگلستان و همسرش در این‌شکار که در جای پور انجام شد شرکت دارند .

۲۰۰ تن قرقچی‌شکار ها را که ببر نیز میان آنها بود به مرکز جنگل که ملکه و همراهان برفراز فیل‌در آنجا منتظر بودند راندند .

کنفرانس نمایندگان پارلمانی کشور های‌آسیائی و افریقائی شب گذشته در رم تشکیل گردید . «مازامبابات» رئیس مجلس جمهوری سابق کنگوفرانسه و «هانس فورلر» از آلمان و رئیس کنفرانس‌و «کمایو پاپی» رئیس مجلس‌ملی کامرون دراین عکس دیده میشوند .

شاهکاری که کلارك گیبل راازپای در آورد

کلارك گیبل

هولیوود - ۲۴ ژانویه‌آسوشیتدپرس بیقواره آخرین فیلمی که کلارك گیبل سلطان هالیوود در آن بازی کرده است شب گذشته‌برای‌منتقدین سینمائی در هولیوود نمایش داده‌شد کسانی که این فیلم را دیدنداظهار عقیده کردند که گیبل در این‌فیلم با قدرتی حتی بیشتر از فیلم برباد رفته بازی کرده است .

گیبل صحنه‌های آخر این فیلم را در ٤ نوامبر گذشته تمام کردکه دو روزبعد دچاربیماری قلبی‌گردیده و ده روز پس از آن دیده از جهان فروبست .

مشاهده این فیلم نشان میدهد فشاری که کلارك گیبل برای‌اجرای صحنه‌های مشکل آن بخود وارد آورده در بیماری او بی تاثیر نبوده است .

در یك صحنه در گرمای ۱۲۰ درجه بیابان نوادا گیبل ۵۹ ساله‌با یك اسب وحشی سخت میجنگد و تما م‌تلاش خود را برای رام کردن آن بکار میبرد .

آرتور میلر این فیلمرا مخصوصا برای همسر خود میس مونروتوشته ولی بهترین فیلم گیبل از آب در آمده است .

وی در این نقش مورد علاقه تماشاچیان است روزها اسبان‌وحشی را شکار میکند و شبها زنان رابدام میاندازد .

بعضی از صحنه‌های عشقی او با ماریلین مونرو فیلمهای قدیمی گیبل و جین‌هارلو را در ۱۹۳۰ بیاد می‌آورد .

دریك صحنه فیلم این فرصت برای گیبل بوجود می‌آید که‌ثابت کند بازیگری بمراتب قوی تر از آنست که علاقمندان وفادار اوتصور میکنند .

کنفرانس هوانوردی اعراب

بغداد- ۲۵ ژانویه - خبر- گزاری فرانسه - امروز در بغداد اعلام شد که ژنرال‌ناصر جنابی رئیس خطوط هوانوردی عراق ریاست کنفرانس هوا نوردی اعراب‌راکه‌از چهارم تا یازدهم فوریه در بغداد انعقاد خواهد یافت بعهده دارد .

ژنرال جنابی‌اظهار داشت که کنفرانس‌هوانوردی اعراب‌طرح ایجاد یك فدراسیون خطوط هوائی کشورهای عربی رامورد مطالعه قرار میدهد .

وی افزود بموجب این‌طرح سرمایه شرکت جدیدبه‌نسبت سهمی که کشورهای عربی در بودجه جامعه عرب‌شرکت دارد تقسیم میشود .

مکمیلان

ملاقات باکندی را زود میداند

لندن - ۲۴ ژانویه - رویتر - هارولد مك میلان نخست وزیر انگلیس امروز در پاسخ سئوال‌یکی از نمایندگان مجلس عوام گفت تعیین نقشه قطعی ملاقات باپرزیدنت کندی هنوز خیلی زود است .

جان استون هاوس نماینده حزب کارگر مجلس عوام‌قبلا پرسیده بود چه‌وقت مك میلان در نظر دارد درباره اتحادغرب انعقاد کنفرانس عالی و لزوم پذیرفتن چین کمونیست به سازمان ملل متحد با کندی وارد مذاکره شود .

مك میلان پاسخ داده است همانطور که قبلا گفته‌ام در انتظار مذاکرات فوری بارئیس جمهور ایالا ت‌متحده هستم‌تا دوباره مسائل بین‌المللی که با آن روبرو هستیم راه حلی بیندیشیم ولی چون پرزیدنت کندی بتازگی شروع بکار کرده هنوز خیلی زود است‌که طرحهای قطعی در این باره تنظیم شود .

خروشچف درکیف

کیف- ۲۴ ژانویه -خبرگزاری فرانسه - خبرگزاری رسمی شوروی «تاس» اطلاع‌دادکه نیکیتاخروشچف نخست وزیر شوروی امروز وارد کیف پایتخت اکراین شد .

قرار است خروشچف در جلسه کمیته مرکزی حزب کمونیست اوکراین شرکت کند .

باید خاطر نشان شود که‌خروشچف در طول جلسات کمیته مرکزی حزب کمونیست‌شوروی‌بشدت نیکلا پودگورنی دبیر اول حزب کمونیست اکراین را مورد انتقاد قرار داد.

نطق کندی وعکس‌العمل خروشچف جهان را امیدوار کرده‌است

جاکارتا - ۲۴ ژانویه آسوشیتدپرس-نخست وزیر سابق اندونزی علی ساستر امیدجوجو اظهار داشت اگر کندی یك سیاست مثبت ضد استعماری را تعقیب اکند ملل آسیا و افریقا از او حمایت کامل خواهند کرد .:

وی که‌رهبری حزب ناسیونالیست اندونزی را بر عهده دارد دریك مصاحبه مطبوعاتی گفت نطق کندی در مراسم تحلیف خود مشوق او بوده است -بخصوص قسمتهائی که حاکی از افزایش کمك بیشتر امریکا به افریقا و آسیا بود .

نامبرده اشاره کرد که این امر باسیاست سابق امریکا که‌قسمتی از کمکهای مالی خود را صرف‌تقویت جنك سرد میکرد منافات‌دارد

نخست‌وزیر قزاقستان برکنار شد

مسکو یونایتدپرس -خبرگزاری تاس گزارش‌داد که‌بنابفرمان‌شورای عالی اتحاد شوروی سالکن دولنوف دبیر اول حزب کمونیست قزاقستان بسمت رئیس‌شورای وزیران‌جمهوری قزاقستان برگزیده شده است .بنا برگزارش رادیو مسکو تاچنوف رئیس‌پیشین‌شورای وزیران‌قزاقستان از کار خود برکنار گردیده است

نماینده انحصاری :

محصولات کارخانجات جنرال ژاپن

تلویزیون - ضبط صوت - گرام - رادیو

و رادیوترانزیستوری‌در ایران

شرکت سهامی سهندشت

خیابان شاهرضا مقابل ویلا تلفن ٦٤٣٣٢

فروشگاه جنرال راه‌آهن مقابل انبار توشه تلفن ٢٣٣٦٥

ازشهرستانها نماینده معتبر پذیرفته میشود

حراج سالیانه کفش فردوس

شروع شد و بمدت ۱۰ روز ادامه دارد

کفش فردوس - خیابان شاه وشاهرضا

از فردا صبح در سینماهای پلازا - سهیلا - رویال - همای

دراگوت شیطان دریاها

باشرکت : لکس بارکر - چلوآلنسو - ماسیمو سراتو

سینما سکوپ - رنگی - دوبله بفارسی در ایتالیا

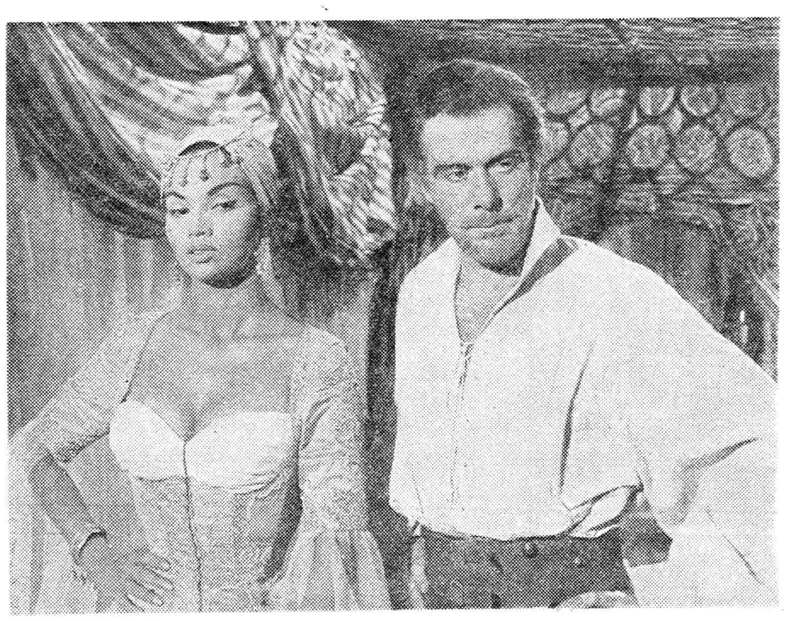

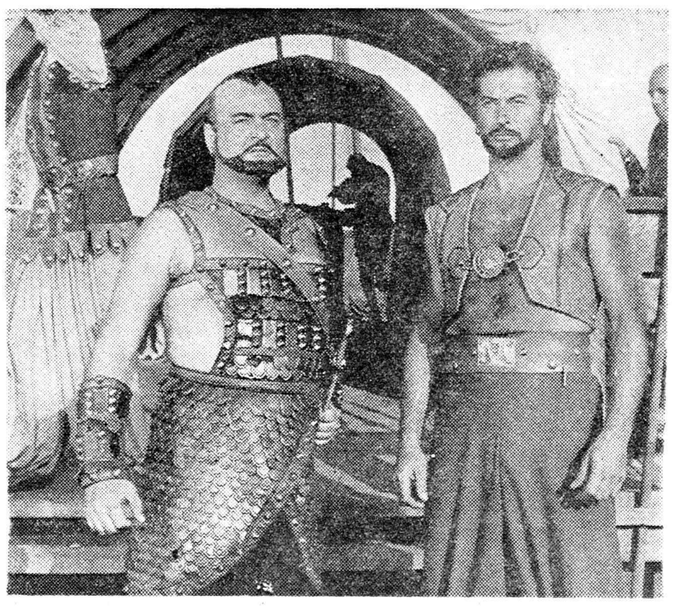

شورش دریائی علیه دولت پرتقال

نیویورك - ۲٤ ژانویه - رویتر - شورشیان پرتقالی که کشتی بیست ویکهزار تنی سانتاماریارا تصرف کرده‌اند از معبر «سن لوئی» درجزایر «آنتیل» گذشته و بسوی مقصدنامعلوم خودپیش میروند .

ناوها و هواپیماهای سه کشور برای دومین روز در پی این کشتی یاغی حرکت میکنند ولی هنوز به آن دست نیافته‌اند .

اما کشتیهای ماهیگیری وناوهای تجارتی مختلف دودکش سفیدکشتی سانتاماریا (هم نام کشتی فرماندهی کریستف کلمب در کشف آمریکا) را از دور چند بار دیده‌اند .

آزادی پرتقالیها

«کالوائو» رهبر شورشیان ضد سالازار طی پیامی که برای جراید برزیل فرستاده میگوید هدف‌او و سرنشینان مسلح کشتی «آزادساختن همه پرتقالیها» است .

وی اطمینان میدهد که ششصد مسافر کشتی در وضع مساعدی بسر میبرند و همه سلامتند .

اما در «لیسبن» صد هاتن از بستگان مسافرین مقابل دفترشرکت کشتیرانی اجتماع کرده و میخواهند از احوال کسان خودباخبر شوند .

یاغی هستند

حکومت پرتقال نیز مرتبا میگویند اینها یاغی هستند و باسیاسیون مخالف دولت سالازار سرو کاری ندارند .

اما در ریودو ژانیرو پایتخت‌برزیل ژنرال «هومبرتودلگادو» رقیب شکست خورده انتخاباتی سال گذشته ریاست جمهوری پرتقال طی پیامی از دول انگلیس و آمریکا تقاضا کرد بخاطر «آزادی های بشری» از دخالت دراین امر خودداری کنند زیرا این جریان «نه شورش است و نه دزدی‌دریائی»

رهبر ملی

در پیام رادیوئی گالوئو خطاب به جهانیان ژنرال «هومبرتودلگادو» را رهبر ملی پرتقال نامیده بودند.

اماناوها و هواپیماهای آمریکا و انگلیس و هلند تمام شب و دوروز اخیر را در جستجوی کشتی گمشده میگذرانند .

دزدی دریائی

وزارت خارجه آمریکا طی یك اعلامیه کوتاه‌به‌سرنشینان‌کشتی اخطار کرده است اگر کشتی ومسافران را فورا سالم تحویل ندهند عمل آنها دزدی دریائی‌شناخته شده درهیچ بندری به آنها پناه داده نخواهد شد و تهدید آنها به غرق مسافرین‌کشتی تاثیری در تعقیب و مجازاتشان‌نخواهد داشت .

هیچ بهانه سیاسی نیز مجوزاقدام به تصرف یك کشتی نیست ومجازات چنین عملی طبق قوانین بین‌المللی وقوانین کشورهای دریائی اعدام‌است

پیاده میکند

«کالوائو» اعلام کرده‌است‌مسافرین را در نخستین بندری که کشتی رادر آن تهدید نکنند پیاده خواهد کرد.

وزیر دریا داری برزیل امشب اعلام کرده‌است که کشتی سانتاماریا بهر بندر برزیل وارد شود فورا توقیف و سرنشینان آن دستگیر خواهند شد .

سان خوان ـطبق گزارشهای‌واصله در زدو خوردی که برای تصرف‌کشتی سانتاماریا صورت گرفته است‌هشت تن زخمی ویك نفر کشته شده‌حال دو تن اززخمیها وخیم است .

شش تن از زخمی‌ها را در جزیره «سن لوسیا» پیاده کرده‌اند. این‌عده میگویند زنان و اطفال را در طبقه زیرین کشتی زندانی کرده‌اند .

گروهی از ملوانان کشتی که مخالف شورشیان بوده‌اند از طرف آنها بسختی مضروب شده‌اند. پس از پیاده شدن زخمیها کشتی فورا از بندر خارج شد .

بلافاصله یك افسر ارشد کشتی که‌در میان زخمیها بود باقرماندار سن لوسیا ملاقات کردو از اوخواست تاهرچه زودتر برای گرفتن کشتی اقدام کند .

در سن‌لوسیا زنگهای خطر بصدا درآمد و به ناوهای توپدار فرمان آماده‌باش داده شد و آنها در پی کشتی یاغی ها از بندر خارج شدند.

زخمیها میگویند ابتدا هفتاد تن مرد مسلح نزد فرمانده کشتی‌آمدند واز او خواستند تامسیر خودرابسوی «میامی» در «فلوریدا» تغییر دهد.چون او خودداری کرد دستگیرش کردند وناوبرارشد کشتی را کشتند .

لندن ـ۲٤ ژانویه ـ آسوشیتد پرس ـ دروزارت دریاداری انگلیس ، در اطاق نقشه‌ها ده‌ها تن افسر روی نقشه های‌عظیم دریای کارائیب جای پرچمهائی راکه نشانهٔ کشتی ها وهواپیمای جنگی چند کشور دنیاست پیوسته تغییر میدهند و مرتبا‌تلگرافهائی به این اطاق میرسد که نشان میدهد هرکشتی‌وهواپیمابه کدام طرف میرود .

از پایان جنك دوم جهانی تاکنون هرگز مرکزنقشه‌های‌نیروی دریائی چنین پرکار نبوده‌است . آنها همه میخواهند جریان‌تعقیب کشتی پرتقالی یاغی «سانتاماریا» راشخص سازند و به مقامات عالی نیروی دریائی انگلیس گزارش دهند .

بسوی کوبا

لندن ـ یك خبرگزاری انگلیسی اعلام کرد که حکومت پرتقال اطلاع داده‌است که کشتی «سانتاماریا» ظاهرا بسوی‌کوبا حرکت میکند.

از انگلستان به توپدار ۲۱۵۰تنی انگلیسی بنام «روته‌سی» دستورداده شده سعی کند با مسالمت کشتی سانتاماریا را توقیف کند .

توپدار مذکور نزدیکترین‌ناوجنگی انگلیسی به‌منطقه‌عبور سانتاماریاست

کوبا یابرزیل

کنالوسیا ـ کاستریس ـ رئیس پلیس این شهر پس از عزیمت‌کشتی سانتاماریا از این ناحیه اعلام کرد که کشتی مذکور احتمالا به کوبا یا برزیل میرود . علت اینکه احتمال داده میشود کشتی سانتاماریا عازم کوبا یابرزیل شده باشد اینست‌که مدتی است در پناه کاسترو در کوبا کشتی سانتاماریا را تصرف کرده‌است سابقه پرماجرائی دارد.

این مرد ٦٥ ساله سابقا داستان نویس‌و شکارچی وتئاتر نویس و مدیر امور مستعمراتی وسیاستمدار بوده‌است .

وی‌در پیامی که برای‌جراید برزیل فرستاده است از آنها تشکر میکند که از مقاصد ملی او حمایت کرده‌اند .

این پیام موید این معنی‌است که کشتی سانتاماریا بسوی برزیل میرود تا سرنشینان‌یاغی آن به حکومت برزیل پناهنده شوند .

گفته میشود گالوائو زمانی خود ازطرفداران‌سالازاردیکتاتور پرتقال بوده در ارتش پرتقال سمت مهمی برعهده داشت .

وی در پرتقال دوستان فراوانی دارد و در دوبارمحاکمه خود از تظاهرات مساعد هزاران تن مردم لیسبن برخودار شد.

یك حکومت اسپانیا و پرتقال آزاد تشکیل شده و تنها راهی که برای نجات ملوانان یاغی وجوددارد توسل به‌این حکومت‌است .

هیئت آزادیخواهان

سخنگوی حکومت پرتقال امشب اظهار داشت کسانی که کشتی سانتا ماریا را تصرف کرده‌اند نه‌سیاستمدار ونه صاحب عقیده‌اند آنها مشتی یاغی بشمار میروند .

گروهی که کشتی‌را تصرف‌کرده‌اند خودرا «هیئت بین‌المللی‌آزادیخواهان» نامیده‌اند .خبرنگاران از سخنگوی مذکور پرسیدند آیا دولت دست به اقدامات جدیدی علیه مخالفان‌سالازار زده‌است .

سخنگوی دولت پرتقال جوابداد. «گروه باصطلاح مخالف‌حکومت‌پرتقال هیچ نوع رابطه‌ای با عمل زشت‌این دارو دسته دزد دریائی در دریای آنتیل نداردده .

هامر شولد تقاضا کرد لومومبا آزاد شود

■ احضار سربازان کشورهای مختلف ازکنگو مقامات سازمان‌ملل رانگران‌کرده‌است
■ دولت بلژیك باتباع خود دستور داد آماده باشند تاهرچه زودتر خاك کنگو را تخلیه نمایند

سازمان ملل متحد ـ ۲٤ژانویه‌ـ آسوشیتدپرس ـ دبیرکل سازمان ملل متحد طی سه پیام که برای کازاووبو و چومبه و گیزنگا رئیس طرفداران لومومبا ارسال داشته از آنها میخواهد تا به حل مسالمت آمیز مسائل کنگو اقدام کنند و از اقداماتی که علیه حقوق بشر در آن کشور مرتبا صورت میگیرد جلوگیری کنند .

هامر شولد افشاء کرده‌است که به کازاووبو تذکر داده تالومومبا را از زندان کاتانگا بازگرداند .

هامر شولد میگوید براساس حقوق بشر باید به‌لومومبا حق دفاع داده شود و به کاراودریك دادگاه قانونی رسیدگی شود . وبرای وی امکان تماس‌منظم‌باخانواده‌ودوستان و امکان استفاده از وسایل زندگی وجود داشته باشد .

دخالت جمهوری عربی

سازمان ملل متحد ـ ژوزف کازاووبو رئیس جمهوری کنگو طی پیامی که جهت شورای امنیت ارسال داشته جمهوری متحد عرب را متهم ساخته است که درامور داخلی کنگو دخالت میکند .

وی میگوید آن کشور به‌کنگو اسلحه قاچاق میفرستد و یاغیان را باپول و اسلحه تقویت میکند .

احضار نیروهای مراکش

رباط ـ وزیر اطلاعات حکومت مراکش طی اعلامیه‌ای اعلام کرد که دولت مراکش تصمیم گرفته است تا قبل از ۳۱ ژانویه تمام نیرو های خود را از مراکش فرا خواند

در اعلامیه تصریح شده است‌که نماینده دائمی مراکش در سازمان ملل متحد ماموریت یافته است تا تقاضا کند فورا شورای امنیت سازمان ملل متحد برای رسیدگی بمسئله کنگو و سرنوشت پاتریس لومومبا تشکیل جلسه دهد .

تقاضای نیرو

دهلی‌نو داك هامرشولد دبیر کل سازمان ملل متحد از هندوستان تقاضا کرد یك گردان از نیروهای جنگی خود را به کنگو اعزام دارد.

دولت سوئد نیز اعلام داشته‌است اگر کشورهای دیگر سربازان خود را از کنگو فرا خوانند آن کشور نیز ناگزیر از احضار سربازان خویش میگردد .

فرماندهی ملل متحد از تحلیل نیروهای خود در کنگو نگران‌است

فعلا قوای سازمان در کنگو به ۲۵۱۰۰ تن میرسند که این‌عده ۱۱۰۰ سرباز اندونزی و در حدود ٦۰۰ سرباز جمهوری متحد عرب و احتمالا سربازان مراکشی که چند هزار تن هستند کنگو راترك‌خواهند گفت .

آماده تخلیه

بروکسل ـ حکومت بلژیك به عموم اتباع خود درایالات «کیوو»و «اورینتال» توصیه کرد تادرمراکز بزرك این ایالات گرد آمده آماده ترك کنگو باشند.

یك سخنگوی حکومت بلژیك اظهارداشت :**طبق اطلاعات واصله بیم آن میرود که بزودی طرفداران لومومبا نسبت به‌این اروپائیان‌شدت عمل نشان دهند.**

ازاینرو حکومت بلژیك چنین تصمیمی گرفته است.

کنفرانس میزگرد

لئوپولدویل ـ مقدمات کنفرانس میزگرد سران کنگو آماده شده است اما هنوز معلوم نیست از طرفداران لومومبا کسی رادرآن راه دهند.

مدعوین اصلی عبارتند از موئیز چومبه‌رئیس‌حکومت‌کاتانگا وآلبرت کالونجی رئیس «حکومت من در آوردی معدنی» کاسائی .

عملیات نظامی

الیزابت ویل ـ یك گروهان‌از قوای سوئدی ملل متحد که‌درناحیه «لوانا» از طرف قبایل بالوبا مورد حمله قرارگرفته‌بودند خط‌محاصره راشکستند و امروز باقطار عازم الیزابت ویل میشوند دراین عملیات سه‌تن از افراد گروهان منجمله سرگرد «کورت اسکوك» فرمانده آن زخمی شده‌اند.

ضمنا در اثر آب و هوای‌نامساعد کاتانگا درچند روز اخیر ۱۵ تن‌از افراد گروهان بیمار گشته‌اند .

یك سخنگوی ملل متحد اظهار داشت باخروج قوای ملل متحد از شهر «لوانا» زدوخورد میان قبایل بالوبا و زاندارمهای چومبه شدت پیدا کرده صدای تیراندازی در سراسر شهر شنیده میشود.

این سخنگو گفت درشمال نیز درچند نقطه قبایل بالوبا به قوای چومبه حمله کرده‌اند وبرای آنها اسلحه قاچاق حمل میشود. اما مقدار این اسلحه‌هاطبق مدارکی‌که دردست قوای ملل متحد میباشد زیاد نیست.

شاهراه اندونزی ـ ترکیه

ین شاهراه عظیم‌که ساختمان آن پنج سال طول‌خواهدکشید خاوردور را از طریق ایران باروپا متصل میسازد

سازمان ملل متحد ـ ۲٤ژانویه‌ـ یونایتدپرس ـ یك‌شبکه راه‌اصلی«جاده کاروان رو» جدید از اندونزی تااستانبول در شرف تکمیل است .

سیزده کشور مشترکا پیشنهاد تکمیل این‌جاده ۳هزارو چهارصد میلی که‌خاور دور را باروپا متصل میکند کرده‌اند.

کمیسیون اقتصادی آسیا وخاور دور باکمك فنی‌ملل متحد در این طرح برای تشویق‌تجارت بطور کلی و مسافرت‌و جهانگردی شرکت کرده‌اند .این جاده از سنگاپور شروع و از بانکوك ـرانگون ـداکا ـکلکته ـ دهلی نو ـ لاهور ـراولپندی‌ـکابل واز تهران باجاده های آنکارا و استانبول در ترکیه متصل میگردد .

یك قسمت دیگر از جاده سایگون شروع شده وازکامبوج ولائوس وراههای دیگر بصورت مارپیچ به‌بانگوك‌میرسد.

جاده های فرعی در کلمبو و کاتماندوشروع میشود وازبرمه شمالی‌ـ پاکستان شرقی‌ـپاکستان غربی وایران‌نیز راههای دیگری میگذرد .

کارشناسان ملل‌متحد برآورد کرده‌اند که‌این جاده ها طی سه تاپنج سال تحت‌شرایط مساعد اگر مشکلات مالی و فنی مانع نشود تکمیل خواهد شد .

تقاضای اعدام برای مندرس

گزاری فرانسه ـ امروز برای اولین بار پس از شروع محاکمات‌مسئولین رژیم سابق ترکیه دانستان کل دادگاه عالی یاسی آدا برای عدنان مندرس نخست وزیر سابق ترکیه‌و سه نفر نمایندگان سابق دموکرات تقاضای اعدام کرد .

عدنان مندرس و سه نماینده دموکرات متهم‌اند که مانع رفت‌و آمد آزادانه چندین‌نفرازنمایندگان مخالف شده‌اند .

این عده در سپتامبر ۱۹۵۹ به ژیلگی (شهرستان چان کال)رفته بودند تا درباره حوادثی که در این محل روی داده بود تحقیق بکنند . ولی بدستور عدنان‌مندرس‌وهمکاران متهم او عده‌ای با باتون و سنك‌و چوب راه را بر نمایندگان مخالف سد کرده و مانع گردیدند که‌آنها بمسافرت خود ادامه دهند .

دادستان در کیفر خواست‌خود خاطرنشان ساخته است که عمل مندرس و یاران او نقض آزادی عبور و مرور است که توسطقوانین اساسی ترکیه تضمین شده‌است.

استانبول در اعلامیه رسمی که امروز در استانبول انتشار یافت خاطر نشان شده‌است که پرونده مسئولین حوادثی که در ۲۸ و ۲۹ آوریل ۱۹٦۰ دراستانبول وآنکارا روی داد و یکی از علل انقلاب ماه مه ترکیه بود در دوم ماه‌فوریه‌آینده در دادگاه عالی یاسی آدا آغاز میگردد .

برای تصاحب این موزه گرانبها

در هفته گذشته برسر خرید مجله اطلاعات هفتگی که تابلوهای زیبا و گرانبهای نقاشان را در بردارد جنجال شد ـ همه سرو دست میشکستند تا زودتر مجله را بخرند و علاوه بر مطالب جالب آن از تابلوهای زیبای آن لذت ببرند ... همین جمعه‌هم همان بساط است و همان زیبائی

آگهی‌دعوت‌مجمع‌عمومی فوق‌العاده شرکت سهامی توزیع فرآورده‌های کارخانه شیرپاستوریزه تهران

ازعموم آقایان سهامداران شرکت بدینوسیله دعوت میشودساعت چهاربعدازظهر روز پنجشنبه بیستم بهمن‌ماه ۱۳۳۹ در دفتر شرکت واقع درمیدان بهارستان کوچه نظامیه برای شرکت درجلسه مجمع عمومی فوق‌العاده شرکت بادردست داشتن برك سهام خود حضور بهمرسانند.

دستور جلسه ـ اصلاح مواد اساسنامه ـ ازدیاد سرمایه

شرکت سهامی توزیع فرآورده‌های کارخانه شیرپاستوریزه تهران

آ ـ ۳٦۳۰۱

معرفی کاندیدای نمایندگی

صنف‌مسفروش ومس‌ساز تهران ازآقای تقی ضرغام فرخواهش نمود که‌ایشان راکاندید نمایندگی دوره بیستم مجلس شورای ملی معرفی نماید وباموافقت مشارالیه بایشان رای میدهد از اهالی پایتخت تمنی میشود دراین انتخاب باما اشتراك مساعی فرمایند.

سید حسن حجازی نیا ـ حاجی رحیم کاشانی ـ احمد حکیمی ـ نعمت‌اله حاجی‌زاده ـ محمودمس‌فروش ـماشاالله مقنی باشی ـعباس نیکومنش

آ ـ ۳٦۲۸۳

برنامه آینده سه‌سینمای‌بزرك

ایران ـ دیانا ـ میامی

یك فیلم جالب توجه فارسی

فرشته فراری

گوگوش ـ مهین دیهیم ـ گرجی

آ ـ ٤۰۲۰٤

در انجمن دانشوران ایران

ساعت ٦ بعد از ظهر فردا آقای دکتر حسن پزشکزاد موسس‌انجمن مبارزه با الکل و تریاك درباره‌زیان های این دو سم‌مهلك سخن میرانند ۰۰۰د آزاد است .

براثر اقدامات شیلات

روزی چهل‌تن ماهی در تهران فروش میرود

بارکش‌های شرکت شیلات انواع ماهیهای سفید وکفال را درسراسر شهر بنرخ رسمی بمردم میفروشند

همه میدانند که یکماه پیش ماهی در تهران نایاب بود و در شهری که روزانه بده ها تن ماهی‌نیازمند است بیش‌از چند جعبه ماهی‌بدست نمیآمد و وضعی پیش آمده بود که همه مردم از آن ناراحت بودند براثر کمبود ماهی قیمت آن سرسام آور شده بود و یك‌ماهی سفید را حداقل یکصد وپنجاه ریال میفروختند ماهی مورد علاقه مردم بازار سیاه پیدا کرده بود و در واقع مصرف گوشت ماهی یکی از مشکلات روزانه زندگی مردم بشمار میآمد بالاخره ماهی آنقدر اهمیت پیدا کرد که مورد توجه دولت و شهرداری قرار گرفت و شرکت شیلات ماموریت یافت تا گره مشکل ماهی را در تهران و شهرستان ها بگشاید .

دریك‌چنین‌موقعیتی تیمسارنویسی دستورات قاطعی بمامورین صادر کرد و آقای نبوی ماموریت یافت تابرای توزیع ماهی در شهر تهران نظارت نماید توزیع و فروش ماهی شیلات بر اثر همکاری آقای تیموری رئیس صنف پرنده فروش تهران بسیارسهل ومنظم انجام گرفت وماهی مورد نیاز مردم در سراسر شهر تهران بحد وفور در دسترس خریداران قرار گرفت اکنون که اقدامات هیئت مدیره شیلات و فعالیت آقایان نبوی ناظر شیلات و تیموری رئیس صنف پرنده فروش به نتیجه رسیده است روزانه‌در تهران چهل تن‌ماهی‌بفروش میرود قسمت اعظم این ماهی هاماهی سفید و کفال میباشند .

ذخیره کافی

شرکت شیلات باندازه کافی ماهی مورد مصرف شهر را در سردخانه بزرگ تهران ذخیره مینماید و در صورت نیاز ماهی های ذخیره شده از سردخانه ببازار میآید شیلات هرهفته بیست تن ماهی بارتش‌تحویل میدهد و با این ترتیب دیگر مسئله ماهی بطور کلی حل شده است .

این‌روزها اگر شما گذارتان‌بخیابان های پر جمعیت و بازار های روز بیافتد بیش از هر چیز کار فروش ماهی جلب توجه شما را میکند .

این ماهی بچه ترتیب بدست شما میرسد این خود مطلبی جالب ومورد توجه است .

تا چند سال پیش هر چند نفر با کمك یکدیگر یك تور ماهیگیری‌دردست میکردند و مشغول صید میشدند .

اما اخیرا تمام آنها زیر نظرشرکت سهامی شیلات ایران کار میکنند .

در دریای خزر انواع ماهی ها موجود است و طبق آماری که‌بدست آمده ماهی هائی که در دریای خزر صید میگردد از نوع بهترین ماهی های دنیا میباشد از این ماهی ها فقط ماهی سفید است که بی اندازه مورد توجه مردم ایران است و کمبود آن در حقیقت برای مردم مشکلی بشمار میرود .

ماهیگیران پس از اینکه تور را بداخل دریا میاندازند پس از طی چند کیلومتر داخل دریاپیش میروند و پس از چند ساعت تور بوسیله موتور های طناب کش بساحل کشیده میشود .

سابق بر این طناب تور ها بوسیله خود کارگران کشیده میشد ولی هم اکنون با استفاده از موتور هائی که‌شرکت شیلات در اختیارماهیگیران قرار داده طناب تور ها کشیده می شوداین اقدام شیلات‌موجب تسهیلات فراوان دوایر ماهیگیری شده و محصول کار کارگران را چندین‌برابر افزایش داده است .

کارگران هنگامی میتوانند ماهی صید نمایند که دریا طوفانی است و دسته های ماهی بساحل دریا روی میآورند پس از اینکه ماهی ها به ساحل کشیده شدند ماهیگیران آنها را برای توزیع به سردخانه شرکت شیلات برده و در آنجا بسته بندی میکنند و سپس بتهران و شهر های دیگر میفرستند در تهران ماهی های شیلات توسط ماشینهای شیلات در بازار و خیابانهائی که مردم میتوانند از آنجا ماهی بقیمت مناسب تهیه نمایند فروخته میشود .

هم چنین در دکانها نیز ماهی به قیمت تعیین شده بفروش میرسد .

قیمت ماهی در تهران بقرار زیر است :		کفال متوسط	۱۰ریال
		کفال ریز	۵ریال
		با این ترتیب ملاحضه میشود که	
ماهی ممتاز	۵۰ریال	خوشبختانه‌مشکل‌ماهی بوسیله‌شرکت	
ماهی درشت	٤۰ریال	ملی شیلات در تهران حل شده و	
ماهی متوسط	۲۰ریال	ماهی بقیمت مناسب در اختیار مردم	
کفال درشت	۱۵ریال	قرار دارد	

تذکر لازم

درآگهی ۳٦۰۳۱ سپاسگزاری از وزارت دارائی بامضاء رئیس‌صنف لاستیك‌فروشان نو ومستعمل کلمه (نو) از قلم افتاده که بدینوسیله تصحیح میشود.

چون دوفقره چکهای شماره

۱۲۹۸۵۱ ـ ۱ر۸ر۳۹ و ۱۰۳۵۰٤ ـ ۲۷ر۱۲ر۳۹ بانك صادرات میدان اعدام ویك شماره چك به شماره ۲٦۱۳۸ شماره حساب ٦٤٦٤۷۱ بانك بازرگانی شعبه مرکزی‌موعد پرداخت ۵اسفندماه ۱۳۳۹ یك سفته بمبلغ هشتصد وپنجاه تومان بنام ابوالحسن شیخ محمدی‌گمشده چکها و سفته مزبور از درجه اعتبار ساقط است.

آگهی های تسلیت

دبیران و کار کنان دبیرستان خاوران فوت جانگداز شادروان سرگرد امین افشار را بخانواده محترم امینی‌بویژه بانوان زیبنده و بتول امینی تسلیت عرض نموده و صبرجزیل بازماندگان آنمرحوم را از خداوند مسئلت مینمایند .

آ ـ ٤۰۱٤۰ **کبرای خبیری**

تیمسار معظم سرتیپ علوی کیا

مصیبت وارده را بجنابعالی و خاندان محترم علوی کیا صمیمانه تسلیت عرض نموده سلامتی و بقای آنجناب را از خداوند متعال مسئلت داریم .

آ ـ ۳۹۹۷٤ **شفیع نصیری ـ سیروس نصیری**

آقای دکتر عزیز رفیعی ریاست کل سرم سازی رازی

فوت والده عزیزتان را با کمال تاسف تسلیت می‌گویم

جعبه سازی سیدین حمزه قاسمی

با نهایت تاسف و تاثر فوت نابهنگام دوست عزیزم مهندس‌بیجاری پور رابخانواده محترم آنمرحوم‌تسلیت‌عرض می نمایم . **شاه آباد غرب ـ مهندس پیرایش**

جناب آقای فرهاد نیکوخواه

با نهایت تاثر فوت مادر بزرگوارتان را تسلیت عرض نموده از خداوند متعال دوام عمر و سلامت جنابعالی‌و فامیل محترم را خواستاریم . **یدالله عامری و بانو**

دوست ارجمند و عزیز آقای نیکوخواه

مصیبت‌وارده‌را صمیمانه‌به آندوست عزیز تسلیت گفته بقای عمر شما و خانواده را از درگاه ایزد متعال خواستار است . **عزت‌الله متوجه**

جناب آقای رضا بیجاری پور و جناب سرهنك بیجاری‌پور

شهادت مهندس علی بیجاری پور گل با طراوتی را که همه دوستش داشتیم با قلبی داغدار بشما و پدر عزیزتان و کلیه فامیل تسلیت عرض می کنم .

آ ـ ۳۹۷۸٦ **اهواز . حسین ماجدی**

دوست محترم جناب سرگرد آهنچی

با نهایت تاثرمصیبت وارده را تسلیت عرض‌مینماید

آ ـ ۳٦۲۹۵ **مدیر باشگاه فردوسی ـ ضیائی**

با نهایت تاسف در گذشت شادروان بانو عالیه‌مسعودی نراقی را بفامیل محترم مسعودی نراقی بخصوص جنابان آقایان عزت‌اله و مهندس ضیاءاله و روح‌اله مسعودی نراقی تسلیت عرض سلامتی و بلزماندگان آنمرحومه را از خداوند متعال خواستاریم

از طرف کارمندان شرکت ساختمانی سد ـ محسن‌طباطبائی

با نهایت تاسف و تالم در گذشت جانگدازدوست‌عزیزمان آقای مهندس علی بیجاری پور را بخانواده داغدیده آنمرحوم تسلیت میگوئیم .

مهندس سید احمدیان ـ مهندس معروفی مقدم ـمهندس مهدیزاده ـ مهندس نوروزی ـ مهندس هوانسیان

همکار محترم دوشیزه مینو امین افشار

مصیبت وارده را تسلیت میگوئیم . سعادت و بقای شما و خاندان محترم شما را از درگاه خداوند متعال‌خواهانیم

از طرف کارکنان دبستان ملی‌شاه عباس‌کبیر ـ اوهانیان

آموزگار گرامی دوشیزه مینو امین افشار

با قلبی آکنده از تاسف و تاثر خود را در مصیبت‌وارده بشما شریك میدانیم.

آ ـ ۳٦۲۳۳ **دانش آموزان دبستان ملی شاه عباس‌کبیر**

فامیل محترم امین افشار

خود را در مصیبت فوت مرحوم حسین امین افشار شریك دانسته بقاء و سلامت آن خاندان‌محترم را از ایزد یکتا خواهانیم . **آرام‌نازاریان و بانو**

در گذشت مرحومه بانو عالیه مسعودی نراقی را بفامیل محترم بخصوص جنابان آقایان عزت‌اله و مهندس ضیاءاله و روح‌اله مسعودی نراقی تسلیت عرض مینمائیم .

از طرف شرکت ساختمانی پی چین **حاج مقصودانوشفر**

آگهی رسمی شماره ٤ر۷٦۸۱ـ٦۲مورخ۲٤ر۱۰ر۱۳۳۹

کانون شکار ایران

کانون شکار ایران باتکای اختیارات ناشیه از قانون شکارمصوبه اسفندماه ۱۳۳۵ و آئین‌نامه اجرائی آن منطقه دشت نظیر ووره وشت واقع‌در شهرستان نوشهر را منطقه حفاظت شده اعلام نموده باطلاع‌عموم میرساند که هرنوع شکار در منطقه مزبور ممنوع است .

حدود منطقه حفاظت شده دشت نظیرووره وشت بقرارزیراست :

غربا: جده کندوان به‌چالوس ازتونل‌الی کانی (واقع در یك‌کیلو متر و نیمی شمال دوراهی دشت نظیر).

جنوبا : خط‌آبریز سلسله جبال البرز (شامل ارتفاعات دونا ـ سوتك و شاهزاده کوه)تادره شرقی شاهزاده کوه و باریك‌راه‌بین‌اسبریس‌ونسن

شرقا :نسن‌اسپریس کرد ورحدزانوس ولمن وآبریز میخسازبه‌زانوس وآبریز کینج‌به‌زانوس‌تادوآب زانوس وایواز .

شمالا: از گرم‌دره‌الی‌حیرت ـ آلاده ـ قلعه‌چمن کشیده به‌گردنا «موزی‌گردان »وتتران‌الی‌کانی

متخلفین طبق‌ماده قانون شکار تحت تعقیب کیفری قرارخواهند گرفت .

کانون شکارایران

آ ـ ٤۰۰۸۰ ۱ـ۳

گوشه های تاریک جنگ مهیبی که برای اولین بار روشن میشود

مترجم: زندنیا

ده سال پس از جنگ کره

جنگ بزرگی که صدها هزار نفر قربانی داد

چین میتر سید آمریکا جنگ سهمناکی را شروع کند

نقشهٔ اشغال کره را روسها کشیدند و مائوتسه تونگ از آن صحه گذاشت

* **اگر افکار عمومی دنیا اجازه میداد آمریکا جنگ را بخاک چین میکشاند.**
* چینیها یك میلیون سرباز را بنام « داوطلب » وارد کارزار کردند
* **بآنها گفته بودند : «امپریالیستهای آمریکائی که یکبار از چین رانده شده‌اند اینك میخواهند از راه کره بچین باز گردند »**
* چینیها میترسیدند مك‌آرتور سپاهیان چیانکایشك را از فرمز بکره و خاك اصلی چین بکشاند .

مائوتسه تونگ — مك آرتور

اماستاد چینیها در کره صورت دیگری داشت‌وقتی مودبانه به آنها تذکر میدادم که اعتبارنامه من به‌وزارت دفاع پکن تسلیم شده چینیها بی درنك پاسخ میدادند :«ما با ارتش چین تماسی نداریم .ما نیرو های داوطلب خلق چین هستیم .»

این یکی دیگر از افسانه ها و موفقیت آمیز ترین دروغ جنك کره بود . گاه روسیان آن را دستاویز شوخی میساختند . میگفتند «اگر امریکائیها میتوانند در عملیات جنك کره بعنوان عملیات پلیسی» شرکت جویند چینیها نیز میتوانند سربازان خودرا «داوطلبان» نام دهند.» اما چینیها در مورد عنوان خود بسیار سختگیر بودند . آنها میترسیدند اگر مامورین اطلاعات امریکائیها واقعیت خشك را از پرده برون آرد امریکا به عملیات سهمناکی دست زند که برای چین گران تمام شود .

چینیها طرح اصلی ا شغال کره‌را که بدست‌روسهافراهم گشته بود هنگام دیدار مائوتسه تونك در ۱ وایل سال۱۹۵۰تصویب کرده بودند . اما در ژوئیه که سستی درکار کره شمالی آغاز شد آنها دانستند که از کمك ناگزیرند . مارشال چوته ، که فرماندهی ستاد ارتش چین را برعهده داشت به دو ارتش سوم و چهارم خود که‌بهترین وبزرگترین واحدهایش‌بودند فرمان داد تا بسوی‌یالودرمنچوری‌بروند ومنتظر فرمان باشند .. ارتش چهارم که آن زمان بهترین واحدچین بشمار می‌آمد زیر فرمان لین پیائو ،ژنرال با رجسته‌وجوان‌جنگجویان چریك و وزیر دفاع کنونی چین قرار داشت .

چرا باید چینیها به‌میدان می‌آمدند

وقتی پس از حادثه «اینچون» قوای کره شمالی راهشان بریده شد هر دو ارتش را با سرعت به منطقه مرزی آوردند . در ماه‌سپتامبر واحد هائی از ارتش چهارم عملا بعنوان پیشتاز به‌کره شمالی فرستاده شد. هم روسها هم چینیان موافقت داشتند که چین ناگزیر است‌به جنك کره وارد شود ، اما نگران واکنش امریکائیان بودند . چینیها هنوز داشتند جای پای خود را در سر زمین اصلی چین محکم میکردند و آماده تحمل یك بمباران تعرضی‌بودند وازآن‌نیز کمتر برای یك جنك همه جانبه آمادگی داشتند . ولی به دلایل چند به شرکت در یك جنك محدود در کره متمایل بودند ،

-چینیان از ژنرال «مك آرتور» بیمناك شده بودند . آنها دررو دشمن برجسته و شکست ناپذیری را میدیدند . چه گمان میکردند، اگر او را متوقف نسازند ، ممکن است همچنانکه از مدار ۳۸ درجه به نحوه غیر منتظره‌ای گذشت از رود یالو نیز بگذرد .

-ضمنا میترسیدند مالك آرتور سپاهیان چیانکاچیك را از فرمز به کره آورد و به آنها اجازه دهد از رود یالو به چین حمله کنند . «مائو» مایل بود کره شمالی را نگاهداری و حراست کند تا چون یك حکومت میانجی مرز منچوری او را بپوشاند .

-حتی اگر هم مرزشان بخطر نمیافتاد (چینیان تضمین ترومن را در اینکه از یالو عبور نخواهد کرد باور نداشتند) معتقد بودند که یك جنك کوچك زیانی نخواهد داشت رزم در کره کمك میکرد تا مردم‌چین ناراحتیهای داخلی خود را از یاد ببرند . آموزش نظامی آنها راتقویت میکرد و نیز مهم آنکه بهانه خوبی بدست «مائوتسه تونك» میداد تا ذخایر بزرگی از تانك و توپخانه از روسها دریافت دارد .

اما چینیان از خود میپرسیدند چگونه خواهند توانست ماجرای کره خود را محدود سازند و مانع شوند که امریکا جنك را به سرزمین اصلی آنها نیاورد ؟پاسخ آنها یك استدلال حقوقی بود و آن اینکه حکومت کمونیست چین . که رسما بیطرف است ، مسئول عملیات «داوطلبان» خود نیست . چینیها استدلال میکردند که امریکائیان در مقابله با این ظاهر قانونی برای حمله به سر زمین اصلی چین باید دوبار بیاندیشند .

شخصا معتقدم اگر افکار عمومی دنیا اجازه میدادامریکائیان‌بدون توجه به بهانه کار جنك را بخاك اصلی چین میبردند . و گمان نمیکنم که تنها با بمباران چین و بدون تعرض عملی به خاك آن کشور دراین مرحله مائو از دخالت چشم میپوشید .

دادن صورت «داوطلب» به دو ارتش عظیم چینی با تقریبا یك میلیون تن سرباز کار آزموده ، برای چینیها یك عمل‌مکانیکی بیش نبود به افراد هر واحد اعزامی افسران سیاسی جهت تحریك غواطف یك درس کامل تبلیغاتی داده بودند به آنان میگفتند « امپریالیست های امریکائی ،که یکبار از چین رانده شدند میخواهند از راه کره اینکشور را دیگربار مورد هجوم قرار دهند . از افرادی که مایل‌بودند وطن پرستانه علیه این تجاوز مرگبار جهاد کنند دعوت میشد تا یك گام از صف خارج‌شوند.هر کس چنان عشق‌نیرومندی‌به‌کشور خویش احساس نمیکرد میتوانست در صف بماند. بدین ترتیب یك گزینش «داوطلبانه» انجام میگرفت .

پس از آنکه داوطلبان پیش می آمدند تنها کاری که میبایست انجام گیرد کندن نشان «ارتش نجات بخش خلق چین » بود وچسباندن نشان جدید با عنوان « داوطلبان خلق چین» «پنك ته هوآی» مارشالی که فرماندهی سپاهیان چینی را در کره بر عهده داشت نشان جدید خود راچسبانیدو فرزندبزرك مائو بنام «آن‌لی‌ینیك»نیز چنین کرد . اما در همان آغاز ورود چینیها به رزمگاههای کره «آن لینیك» درحمله علیه نیرو های ملل متحد در شمال سئول کشته شد .

چینیها همچنان تیتو را میکوبند

پکن-۲۲ژانویه -خبرگزاری‌فرانسه- روزنامه مردم‌چاپ پکن‌درآخرین شماره خود مینویسد هیچگونه تهمت وافترا از طرف بورژوازی وامپریالیسم و یا تجدید نظر طلبان طرفدارتیتونمیتواند مانع‌از شکفتگی جنبش کمونیست بین‌المللی شود . این‌روزنامه سپس ضمن حمله شدید به‌مارشال تیتو رئیس جمهور یوگسلاوی مینویسد موفقیت‌کنفرانس کمونیست مسکو پیروزی جدیدی برای مارکسیسم - لنینیسم بشمار میرود .روزنامه مردم میافزاید حزب کمونیست چین تمام کوششهای خودرا بکار خواهد برد تا تمام‌هدفهای‌تعیین‌شده‌توسط‌کنفرانس احزاب کمونیست جهانی تحقق بخشد.

یك افسر انگلیسی ناپدید شده است

لندن - پلیس انگلستان امروز فاش ساخت که یك‌افسر نیروی دریائی بریتانیا که اطلاعات زیادی از اسرار پیمان اتلانتیك شمالی داشته ناپدید شده است .

این افسر که هنری دروموند نام دارد از روز های اول سال مسیحی جاری ناپدید شده‌و پلیس انگلستان در سراسر این کشور بجستجوی او برخاسته است .

بودجه جدید ترکیه

آنکارا- کمال قورداش وزیردارائی ترکیه امروز اعلام کرد که بودجه جدید ترکیه ۸۶۶۵ میلیون لیره ترك است .

وی افزود که درآمد دولت ازطریق مالیات بالغ بر۷۶۴۰میلیون لیره‌ترك درآمد متفرقه ۴۵۰ میلیون لیره ترك و کمك امریکا ۵۵۰ میلیون لیره ترك می باشد .

سرمایا تهران

سیمان تهران

همچون خورشیدی افق صنایع ما میدرخشد

آوازه

کباب جوجه مجانی

برای دریافت کارت ویژه جوجه کباب مجانی به: فروشگاه کشورطیور سه راه امین حضور مراجعه فرمایید.

امشب

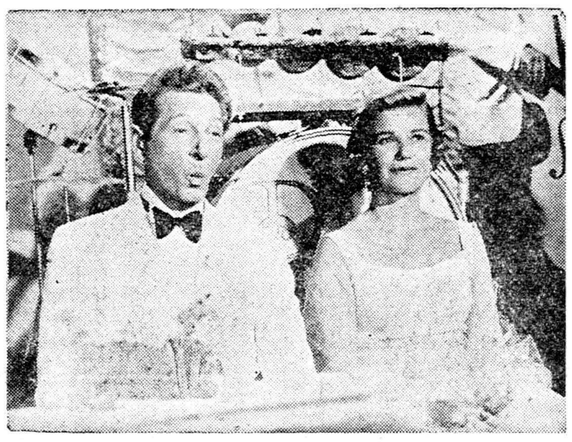

مولن روژ نیاگارا

باشرکت - باربارابل‌گدس - لوئی‌آرمسترانك

دانی کی

در فیلم

بینی

دستماویژن ، رنگی ، دوبله فارسی در استودیو مولن روژ

سومین هفته موفقیت عجیب و بی سابقه

تله در کریستال و برلیان و اسکار ادامه دارد

کرك‌دوکلاس - تونی‌کرتیس درفیلم وایکینك درسینما زهره

بزودی درمولن روژها

سلیمان و ملکه سبا

تکنی راما رنگی دوبله فارسی در استودیو مولن روژ

جینالولوبریجیدا یول برینر

آ- ۴۰۱۲۴

راه پولدارشدن تامین آتیه است

۷۷ هزار تومان

حقوق دوسال یك وزیر است

۷۷هزار تومان

حقوق ۲۸ مدیرکل است

۷۷ هزار تومان

حقوق ۵۱ کارمند عالیرتبه است

بانك پارس این مبلغ هنگفت را بدارندگان حساب تامین آتیه جایزه میدهد

۱۰۰ وزدیگر فرصت دارید

آ- ۴۰۰۹۲ سازمان فاکویا

بن بست در سازمان ملل

بحران مالی گریبانگیر سازمان ملل شده و قدرت‌فعالیت داگ‌هامرشولد تقلیل‌یافته است. هامرشولد برای اجرای سیاست خود باید از پشتیبانی آمریکا و شوروی برخوردار باشد

وضع روحی نمایندگان سازمان‌ملل متحد ، از هر زمانی ، پس از اولین ماههای سال ۱۹۵۰ ، بدتر است .در آغاز سال ۱۹۵۰ بنظر میرسید که خروج تمام نمایندگان طرفدارشوروی از سازمان ملل ، حتی موجودیت این سازمان را نیز تهدید میکرد .

یکی از علل روحیه بد هیئت های نمایندگی و دبیر خانه سازمان‌سابقه ناخوشایند فعالیت های مجمع عمومی در ۱۹۶۰ است این جلسات مجمع عمومی در سپتامبر گذشته ، در میان هیجان ورود خروشچف نخست وزیر شوروی تشکیل شد . لکن مجمع عمومی بدون اینکه بتواندگاری درباره مشکلات اساسی شرق و غرب انجام دهد ، پایان یافت و در ماه مارس دوباره تشکیل خواهد شد و در این موقع دولت کنونی زمام امور را در دست دارد .

بحث در مورد تامین ۱۰ میلیون دلار در هر ماه برای پرداخت مخارج عملیات سازمان ملل در کنگو نیز تا ماه مارس بتعویق افتاده است . زیرا ۱۰ میلیون دولار دو برابر بودجه عادی سالیانه سازمان ملل است . با آنکه امتناع شوروی از پرداخت سهمیه، یکی از دلائل بحران مالی سازمان‌ملل است . لکن دلیل اصلی اینستکه عملیات کنگو فشار شدیدی به‌منابع و در آمد های سازمان ملل متحد وارد می آورد . باآنکه داگ هامر شولد دبیر کل سازمان ملل متحد ، از استعفاء زیر آتش شوروی سرباز زده است، لکن مبارزه و عملیات تبلیغاتی‌شوروی علیه وی ادامه دارد .

مداخلات سیاسی داگ هامر شولد در عصر اتمی ، وسیله گرانبهای تازه‌ای برای انجام مذاکرات پدید آورده است . لکن عملیات مستقل‌او فقط به شرطی میتواند توفیق یابد، که وی از پشتیبانی شوروی وآمریکا ویالااقل‌طرفداران‌این‌دوکشور بزرگ بر خوردار باشد .

بن بست کنگو

بن بست پارلمانی که سبب شد داگ هامر شولد نقش سیاسی خود را از دست دهد ، شدت می یابد .نکته مزبور را از این جا میتوان دریافت که مجمع عمومی نتوانست حتی یك قطعنامه مبهم در باره نقش سازمان ملل متحد در کنگو ، تصویب کند.

این وضع تا ابدادامه نخواهد یافت لکن هنگامی که بن بست بر طرف‌شود تصور نمیرود که مایه رضایت‌آمریکا باشد . وفاداری به فرانسه سبب‌شد که چند کشور از مستعمرات سابق این کشور ، در جلسات اخیر مجمع عمومی در کنار دول غربی قرارگیرند. لکن دول مزبور تازه در سازمان ملل متحد وارد شده بودند .ناسیونالیسم آفریقائی چنان شدید است که‌ممکن است بعضی از دول مزبور روش خود رادر سال آینده تغییر دهند .باضافه چند کشور جدید آسیائی و آفریقائی دیگر نیز باید به عضویت سازمان منل پذیرفته شوند .

با این‌حال بایدانست که شدیدترین عامل ضد آمریکائی ، بر اثرپذیرش چین کمونیست وارد میدان خواهد شد و دیگر چندان نمیتوان پذیرش این دولت را به سازمان به تعویق انداخت .طی ده سال آینده ، ممکن است ، وزارت خارجه آمریکا ،دوران کنونی ، روز های خوش گذشته تلقی کند .

بر اثر اوضاع و احوال جدید که شدیدا تغییر یافته ، باید پرسیدکه سازمان ملل متحد در حال حاضر ، چه ارزشی دارد .

در یك مورد مهم سازمان ملل‌متحد آشکارا عاجز مانده است . اختلاف دول بزرك همراه با پذیرش تعداد زیادی‌ازدول بیطرف آسیائی،آفریقائی و اروپائی ، تقریبا عملیات دسته‌جمعی دول را برای حفظ امنیت جهان از میان برداشته است و این عملیات علت اصلی پیدایش سازمان ملل‌متحد بوده است . لکن باید دانست که یك جنك اتمی ـ ویرانیهای ناگفتنی برای هر دو طرف متخاصم ، پدید خواهد آورد و اتحاد شوروی میل ندارد مستقیما در جنك های محلی شرکت کند .

با آنکه در باره اهمیت تاثیر افکار عمومی بر سیاست شوروی ، گاهی مبالغه شده است ، ولی بحث های سازمان ملل متحد میتواند تجاوز کار رازیر فشار قرار دهد . حتی شدید ترین منتقدین از سازمان ملل متحدنمیتوانندارزش‌سازمان را بعنوان یك مجمع داد خواهی بین‌المللی و محل گرد آمدن ملل انکار کند .

مذاکره غیررسمی

سازمان ملل متحد ، علاوه برآنکه محل سخن رانی ها و ملاقاتهای‌رسمی است ، فرصت هائی نیز برای بحث غیر رسمی مسائل به وزرای خارجه و یا روسای کشور ها بدون تبلیغ در اطراف آن میدهد .

توسعه‌و میزان این تماسها در دورانی که مجمع عمومی در حال‌اجلاس است ، عموما درك نمیشود و یکی‌از دلائل اینستکه بزرگی نیویورك ، مباحثات سری را آسان میسازد . مذاکرات میان«جیساپ» نماینده‌آمریکا در ۱۹۴۹ با «مالیك» نماینده شوروی که منتهی به رفع محاصره برلن شد، یك نمونه از تماسهای مزبور است. ممکن است نظایر این وضع باز هم پیش آید . خروشچف طی اقامت‌خود در نیویورك ، با هیچ یك از وزرای دولت آیزنهاور ملاقات و مذاکره‌نکرد لکن اگر وی در ماه مارس آینده به نیویورك باز گردد ،فرصتی خواهد داشت که به مذاکره مفید با یکی از اعضای کابینه کندی و شاید‌خودکندی بپردازند .

امکان مذاکره‌باچین

ممکن است ، پس از پذیرفته‌شدن چین کمونیست به سازمان ملل متحد زمانی فرارسد که آمریکا از فرصت های مزبور برای بحث خصوصی با نمایندگان چین کمونیست استفاده کند .

باید امیدوار بود که سازمان‌ملل متحد ، نقش مهمی در ایجاد تفاهم بیشتر میان دول غربی و دول جدید آسیائی و آفریقائی بازی کند .

استفاده از سازمان ملل متحد ، بعنوان وسیله‌ای برای افزایش کمك ها ، شاید در شرائط جنك سردموثر و مفید باشد .بنظر میرسد که‌شوروی در زمان خروشچف در استفاده از کمك ها بعنوان یك اسلحه سیاسی مهارت بیشتری داشته است تاآمریکا اگر دولت کندی اقدام جسورانه‌ای‌در راه توسعه برنامه های‌کمك سازمان ملل متحد کند ، ممکن است این امر باندازه‌ای پشتیبان پیدا کند که شوروی نیز ناگزیر به موافقت باآن شود .

از : والتر لیپمن

کندی باید نظامیها را محدود کند

▲ دولت کندی باید از وزارت دفاع و شورای امنیت ملی‌غیرنظامیانی را به‌پست‌های حساس برگزیندکه باداشتن تجربه نظامی قدرت اتخاذ تصمیم داشته باشند

▲ سخنرانیهای نظامیان آمریکا درسراسر جهان‌اشکالات زیادی برای دولت این کشور ایجادکرده است

NEW YORK Herald Tribune

ستاد و فرماندهان نظامی آمریکادر سراسر جهان پخش میشود بر قرار کنند .

بقیه درصفحه ۱۶

واشنگتن ـ پیام خدا حافظی ایزنهاور در روز هائی که در پیش خواهیم داشت همواره مورد توجه و استناد خواهد بود و بیاد آورده خواهد شد . او در این پیام مسئله ای را مطرح کرد که بالاتر از اختلافات حزبی و آنچه که در مبارزات انتخاباتی مورد استفاده قرار می گرفت بود .او مسئله ای را طرح کرد که تاکنون هرگز یك مقام عالی رتبه رسمی علنا مورد بحث قرار نداره بود . در حالی که این موضوع ازلحاظ آینده ملت امریکا دارای اهمیت درجه اول است .

مسئله ای که ایزنهاور طرح کرد عبارت از این بود که‌چگونه با وجود یك تاسیسات و تشکیلات عظیم نظامی و صنایع نظامی‌سنگین می توان تفوق و نظارت دستگاه اداری و قدرت غیر نظامی کشور، را بر آن حفظ کرد . وی اضافه کرد ما باید علیه اعمال نفوذ های غیر مجاز مرئی و غیر مرئی از جانب صاحبان صنایع نظامی جلو گیری کنیم .

واقعی و جدی

مسلما این امر تعجب آور است که چگونه یك سرباز سالخورده هنگام ایراد پیام خدا حافظی روی چنین موضوعی تکیه کرده است.

با وجود این او طبق یك سنت قدیمی رفتار کرد . واشنگتن‌پیام خدا حافظی ایزنهاور را به عنوان اخطاری علیه اعمال نفوذ دول‌خارجی در حمله به حیات سیاسی کشور تلقی کرد . امری که به عنوان تهدیدی نسبت به قدرت دستگاه غیر نظامی وکشور محسوب میشد.

اکنون ایزنهاور با استفاده از تجربیات و دور اندیشی خویش ازمسئله خطری که تفوق قدرت غیر نظامی کشور را تهدید می کند سخن می گوید . این‌مطلبی است که بندرت علنا از آن بحث شده اما اگر یك مسئله جدی و واقعی نبود ، ژنرال ایزنهاور آنقدر بدان توجه نداشت که تکیه اصلی آخرین پیام خدا حافظی‌خود را خطاب به ملت برآن قرار دهد بدیهی است منظور ایزنهاور این نبود که تفوق دستگاه غیر نظامی را باید از طریق تضعیف قدرت تاسیسات نظامی حفظ کرد . و همانطور که ما میدانیم دولت‌کندی معتقد است‌که قدرت نظامی کشور را توسعه داده و بروسعت تاسیسات نظامی بیافراید .

بنا براین چگونه ممکنست‌از خطر نفوذ غیر مجاز نظامیان و یا به عبارت دیگر سلطه «میلیتاریسم» در کشور جلوگیری کرد . این کار فقط از طریق بالا بردن‌قدرت غیر نظامی ها امکان پذیر است نه از راه تضعیف نظامی ها .

اما چگونه باید این امرانجام بشود ؟ از لحاظ اصولی می توان این کار را با ایجاد پست های غیر نظامی که قادر باخذ تصمیم باشند در دستگاه وزارت دفاع ، وزارت امور خارجه و شورا های امنیت ملی انجام داد و اشخاصی را به تصدی این پست ها گمارد که علاوه بر داشتن تجربیات‌نظامی آگاهی عمومی داشته و دارای تعلیمات و معلومات کافی باشند.

این ماموران کشوری باحقوق وامتیازات مساوی باید با سربازان حرفه ای کار کنند .

یکی از دلائلی که چرا پرزیدنت ایزنهاور خطر توسعه میلیتاریسم را تا این حد شدید می بیند این است که غیراز آخرین وزیردفاع خود هرگز وزیر دفاعی که با معلومات کافی بتواند باسربازان حرفه ای کار کند در اختیارنداشته است .

انضباط سخت

اگر غیر نظامی ها بخواهند مطمئن باعمال قدرت‌خود باشند ، آنهامی‌توانند و باید یك انضباط غیر نظامی سخت در کلیه نطق ها و اعلامیه هائی که توسط روسای

Ta-Daaaaaaaaaaaaaaaaaaa

آمریکا درشرائط استوار کنونی ، امیدواریهای فراوانی به‌رئیس جمهور جوان و فعال خود دارد

راه پولدار شدن تامین آتیه است

۷۷ هزار تومان

۱۰ روز دیگر

حساب تامین آتیه بانك پارس

آ ـ ۴۰۱۰۲ سازمان فاکوپا

از دو طرف ضبط میکند بمدت شش ساعت . بجای آمپلی فیکاتور میتوان استفاده نمود . دارای سه سرعت ومیکروفون دینامیک . فیلم آن که بانتها برسد خود بخود برمیگردد . توانا از رادیو ومیکروفون ضبط میکند ، از گرام و میکروفون هم توانا ضبط میکند ، دارای دوچراغ راهنما نیز میباشد و جای بلندگوی اضافه هم دارد

نماینده انحصاری : بوذرجمهری ، سرای محمدی جواد حریریان تلفن ۲۷۶۶۷

درشهرستانها از نمایندگان‌ما خریداری فرمائید آ ـ ۴۰۰۸۴

تودیع

چون برای ادامه تحصیل عازم انگلستان میباشم از کلیه آشنایان ودوستانیکه موفق‌بدیدارشان نشدم پوزش طلبیده خدا حافظی میکنم .

سروش نوینی

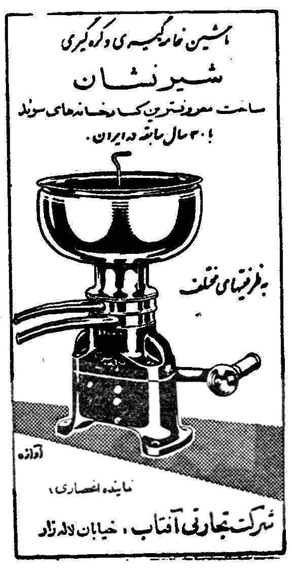

برای کسب اطلاعات بیشتر و مشاهده دستگاه آنسافون میتوانید همه روزه به آدرس زیر مراجعه فرمائید

شرکت سهامی مهندسی برق ایران شماره ۱۰ خیابان بهار نبش شاهرضا (طبقه‌دوم)

تلفن ۶۳۱۹۰ آ ـ ۴۰۰۴۴

اقتصاد

از: ناصر نجمی

برای خانواده خارجی

گاهی در میان آگهی های باصطلاح تجارتی روزنامه‌ها مطلبی قابل توجه‌و در خور بحث بدست می‌آید که وقتی بتوریك آدم کنجکاو و فضول !می‌افتد خیلی چیزها از آن تعبیرمیشود واصلا گاهی این مطالب بقول نگارنده این سطور میتواند معرف روحیه یك شخص و یا افرادی از مردم جامعه باشد .

چندروز پیش ناگهان در صفحه نیازمندیهای روزنامه چشمم به آگهی مربوط به اجاره یك خانه واگذاری افتاد ووقتی کمی به آن خیره شدم دیدم آگهی دهنده نوشته است که‌یك آپارتمان‌نوساز‌بافلان مزایاومشخصات که‌دارای لوله آب و آشپزخانه و مستراح وبرق ! میباشد به یك‌خانواده انگلیسی !اجاره داده میشود وطالبین باید بفلان محل و یا فلان شماره تلفن مراجعه کنند !!

حالا این خانواده‌ئی که فقط باید انگلیسی باشد و قطعا باید دارای سوادفارسی هم بوده تا اینهمه‌مزایای گذاوگذا جلب نظرش رانموده‌باشد از کجا می‌باید پیداشود معلوم‌نیست ویا مثلا اگر بجای‌یك خانواده‌انگلیسی یك خانواده ایرلندی و یااسکاتلندی داوطلب شود آنوقت تکلیف چیست وآیا صاحب خانه بلندنظر بالاخره از خر شیطان پائین خواهد آمد واین خانواده‌ها را هم مشمول عنایت خود قرار خواهد داد . یا اصلا هردوپای خودرا دریك کفش خواهد کرد ؟!. البته این موضوع موردبحث‌نگارنده نیست‌و ما هم بخیل کسی نیستیم‌ولی میخواهیم قضیه را ازجهات‌دیگرمورد تجزیه و تحلیل قرار دهیم تا اهمیت یك آگهی ظاهرا ساده بیشتر روشن شود و حالا این شما واین‌هم تفسیرها وتعبیرهای ما:

نباید فراموش کرد که در این‌چند سال اخیر جمعی از صاحبان اراضی ومستغلات که‌دیك طمع و آزشان هیچوقت از جوش و خروش نمیافتد تصمیم گرفتند که مستغلات و خانه های خودرا فقط به خانواده‌های‌خارجی که پولهای بی حساب دارند باجاره برگذار کنند و یا اگر هم در اراضی خود مستغل و خانه و مسکنی بنا میکنند‌بقصدواگذار کردن‌آن‌به‌بیگانگان باشد ولاغیر.والبته‌آنهائی‌که از پیش دارای آپارتمان و مستغلی بودند برای اینکه ملکشان باب طبع خارجیان‌باشد ظواهر و دکوراسیون آنرا تغییر دادند وآنها نیز که تازه‌دست بکارساختمان شده بودند بعضی از لوازم جدید را در خانه‌ها و آپارتمان‌های تازه ساز تعبیه نمودند و بلافاصله هم به‌مراکز وبنگاههائی که فقط تماس بابیگانگان داشتند وواسطه اجاره دادن اینگونه مساکن به خارجیها بودند مراجعه نمودند تا مستغلات خودرا بقیمت چندبرابر به مامورین وافرادی که‌بقصد کاری ازکشورهای دیگر بایران‌آمده‌و در تهران سکونت اختیار مینمایند باجاره برگذار کنند و چون بیماری برگذار کردن خانه به خارجیان‌شیوع بیشتری یافت ناگهان چندین هزار خانه و آپارتمان ومسکن که همه‌روز برای اجاره آنها از طرف مردم خانه بدوش شهرما تقاضاهائی برای آنها میشد خالی از سکنه ماند بامید اینکه بالاخره یك روز داوطلبی از میان خارجیان مقیم شهر تهران برای آن پیدا شود و نتیجه این شدکه بعلت خالی ماندن تعداد بیشماری خانه‌و مسکن بهای اجاره خانه‌ها بدون‌دلیل وجهت بالارفت و آنچنان قوس‌صعودی راپیمود که هنوز هم باهمه تلاشهاو تکاپوهائی که برای تعدیل آن بکار میرودبمرحله‌قطعی وموثرنزدیك‌نشده استوتدریجا این‌بیماری‌مزمن بجاهای دیگری هم‌سرایت کردواز‌جمله‌جمعی‌از کلفت‌ها ونوکرهای خودمان هم برای اینکه پول‌و مزد ومواجب زیادتری بدست بیاورند بخانواده‌های خارجی روی آوردند و آنوقت همین فاطمه سلطان ها و سبزعلی‌های خودمانی‌هم که برای بدست آوردن کار از خارج تهران بشهر آمده بودند و بارنج و مشقت زیاد تا اندازه‌ئی راه را ازچاه تمیز داده و بطرز کار درخانه های شهری آشنا شده بودندخودرابهترین آشپز و مستخدم سرپائی ویاپرستار کودکان معرفی کرده و جز کار درمنازل خارجی دست و دلشان بکار نمیرفت ونتیجه این شد که جماعت زیادی از همین خدمه‌و خدمتکاران خودمانی‌دیگر حاضر نمیشدند از روی میل و رغبت برای خانواده های ایرانی کار کنند و اگر هم حاضر میشدند مزد وقیمت زیادی را مطالبه میکردند .

وبالاخره اینها ازاسباب هاوعواملی شدند که در گران شدن بهای زندگی تاثیر مستقیم گذاشته ووضع راغلیظ تر کردند و شاید خیلی طول‌بکشدتا باکوشش و زحمت فراوان وضعی که گفته شد به مسیر اصلی خودباز گردد و اما بعقیدهٔ نگارنده موضوع معنوی و ملی آن که مهمتر ازمسئله مادی آن است در خور بحث بیشتری است که فعلا از حوصله این مقال خارج است و بماندبرای فرصت مناسب‌تر .

کفتگوی مردم

دادگاه تجدیدنظر

آقای یدالله عنبری کارمند غیر بومی دارائی مرند مینویسد سه ماه است یکی از شعب دیوان‌عالی کشور حکمی مبنی بر استحقاق دریافت‌فوق العاده‌ام صادر نموده که بتقاضای کارگزینی دارائی بدادگاه تجدیدنظر احاله شده تقاضا دارم برای گشایش دو امر معیشت خانواده‌ام نسبت به صدور حکم قطعی در اینمورد بذل توجه شود .

حقوق مهندسی

آقای محمد جدی مینویسد دبیران علوم شاغل در وزارت فرهنگ که بحق از زبده‌ترین دبیران مملکت هستند بخاطر دریافت مزایای حقوق مهندسی چند ماه است‌که در وزارت فرهنگ سرگردان میباشند شایسته است دراجرای قانون تسریع شود تا حقوق‌ء دهای تضییع نگردد

قریه بخشایش

یکی از ساکنین قریه بخشایش که در دوازده فرسخی تبریز قراردارد مینویسد سرشماری دو سال قبل‌نشان داد که ساکنین قریه بخشایش بیش از ۷۰۰ نفر میباشند و قالیبافی‌بافت بخشایش درتبریز معروفیت بسزائی دارد ولی متاسفانه اهالی زحمتکش‌این قریه آب مشروب کافی ندارند وبرای حفر چاه عمیق و نصب پمپ تاکنون اقدامی نشده تقاضا میشود نسبت به تامین آب مشروب اهالی اقدام جدی بعمل آید .

حریر بافی چالوس

آقای احمد کمالی زاده از چالوس مینویسد : کارخانه حریر بافی که در سال ۱۳۱٤ تاسیس شد وبیش از ۱۵۰۰ کارگر و کارمند داشت سه سال است تعطیل شده سوابق خدمت کارگران باز خرید و خارج شده اند فعلا قریب شصت نفر کارگر جهت امور استحفاظی کارخانه در حال بلا تکلیفی بسر میبرند چنانچه چندی‌بهمین حال باقی‌بماند ساختمانها و ماشین آلات کارخانه‌که بیش از پانصد میلیون ریال ارزش دارد از بین خواهد رفت .

لامپهای سوخته معابر

آقای جواد محمودی توجه مسئولین روشنائی معابر را به لامپهای سوخته وبلا استفاده شده کوچه هاجلب‌نموده وتقاضا مینماید در این موقع که بارندگی شروع شده وغالب کوچه ها شبها درتاریکی محض‌فرو میروند مسئولین روشنائی معبر اهم از برزن وکارگران حوزه برق مراقبت بیشتر در تعویض لامپهای سوخته معمول داشته قبل از اعلام ساکنین محل خود در رفع این نقیصه جدیت نمایند

رسیدگی بشکایت

آقای عباسعلی ملك محمودی از گلوگاه مینویسد : پنجماه است بنامه های شکایت‌من‌که بمقامات ژاندارمری واستانداری و دادستانی تقدیم داشته‌ام رسیدگی نشده نتیجه یك عمر زحمتم بهدر رفته است تقاضا دارم بشکایتم رسیدگی شود .

یکی‌از دو فرزند

آقای علی‌نقی ناجی قصاب زواره مینویسد چندروز قبل فرزند بزرگم بنام‌رضا که فارغ‌التحصیل شده در قرعه‌کشی شرکت نموده‌و قرعه بنام اوصابت کرده مشغول خدمت میباشد فرزند دیگرم بنام حسین که‌از گوش کرو چشمش نزدیك بین‌است بوسیله ژاندارمری زواره بنظام‌وظیفه اصفهان معرفی شده اورا هم بخدمت برده‌اند چون دارای ده نفر عائله واطفال‌صغیر هستم تقاضا دارم تااتمام خدمت‌فرزند بزرگم فرزند دیگرم راازخدمت‌معاف دارند تاپس از انجام خدمت یکی ، دیگری بخدمت اعزام گردد ویکی در گردانیدن چرخ‌زندگی کمك من‌باشد.

ناقاره NAGHAREHO
مؤسسهٔ ازایران‌باتات

روزسه‌شنبه آینده ، یازدهم بهمن ، شب نیمهٔ‌شعبان

«ناقاره» طی یك اعلامیهٔ رسمی معرفی خواهد شد

آ_۳٤۳٥٤

نوشته: دکتر امیر ناصر معزی

باید شهرداری و مردم را ازهم جدا ندانست

۳ـ اداره شهر باید بدست مردم‌باشد

معقیده‌مخلص‌یکی‌ازعیوب کار عدم‌هم آهنگی‌دستگاه شهرداری‌است بنظر میرسد که‌آن‌یگانگی‌وهم‌آهنگی‌که باید دراین‌دستگاه‌باشدنیست. وقتی سیستم همفکری‌ومعاضدت اجتماعی در کاری نبود و بنا بانگیزه اصلی تربیتی ما که همیشه انفرادی است و بیشتر بخاطر مصالح شخصی و (نه اجتماعی) آنوقت کار ناجوو میشود .

فرق نمیکند چه شهرداری بدست نمایندگان مردم اداره شود چه بدست وزارت کشور که نایب‌مناب انجمن شهر میباشد هر دو یکی است آن نماینده مردمی که تا دیروز از میان توده عمومی سنك همگان را بسینه میزد حالا که بعنوان نماینده انجمن شهر انتخاب میشود دیگر مشکل است که « همشهری‌های گرامی خودرابشناسد و برای خاطر انتخاب کنندگان خویش حد اقل از یك سود مختصر شخصی چشم بپوشد .

چه بسیار دیده‌ام آنهائی که در این رهگذر بجائی میرسند و فقط فکر و ذکرشان کوچه و خیابانی است که در آن خانه دارند والسلام اگر برقی بکشند محدود بهمان محوطه خواهد بود اگر اسفالت یا شن ریزی تانهرکشی یا اصلاحات انجام شده مشمول همین وضع است و . . . بنابراین تا سیستم انفرادی فکر کردن‌و تلاش برای جلب منفعت شخصی مد نظر است کار بر این محور است .

مردم از سوی دیگر عادت نکرده‌اند یا اصولا نمیدانند که‌نباید هم کار را از دولت و دستگاه های وابسته به آن متوقع بود . بلکه در تمام شئون مملکت مردم باید عملا بدولت کمك کنند و درضمن کمك نیزبر انجام‌امور نظارت داشته‌باشند زیرا خود قسمتی از آن تشکیلات و بالطبع سهمی هم دارند معنی حکومت مردم بر مردم چیزی غیراز این نیست والا اگر من و شما و هرکس دیگر فکر کنیم که ای آقا بما چه دولت یا شهرداری باید این کار را انجام دهد نتیجه همین میشود که می بینیم مردم همانطور که عملا دارای حقوقی هستند باید برای خود دلسوزی کنند چون‌اگر خودشان دلسوز خویش‌نباشند دیگر بهیچوجه دلش نخواهد سوخت علت این نقص ما آن است که هنوز اجتماعی بار نیامده‌ایم و بازندگی فردی‌و باری بهرجهت زیستن‌بیشتر خو گرفته‌ایم .

مثلا اگر قرار باشد شهرداری بخواهد باگران فروشی جدا مبارزه کند وحقیقتا مامورین دلسوزصدیق برای این‌کار بگماردو این‌مامورین بعنوان مثال میخواهند از گران - فروشی پرتقال جلو گیری کنند دم سبزه میدان تهران ٤ نفر پرتقالی گران فروش را جلب و جرم‌میکنند ولی در خیابان اسلامبول فلان‌آقای پولدار گردن کلفت بدون آنکه‌خم به ابرو آورد پرتقالی که فی المثل ٥ ریال بیارزد بقیمت ۱۵ ریال‌چهل تا و پنجاه تا بخرد و توی ماشین شخصی‌بریزد وکوچکترین‌اعتراضی نکند آیا این مبارزه‌باگران‌فروشی بجائی خواهد رسید اما در مورد قصابی اگرآقای صاحب ثروت دو برابر قیمت عادله گوشت به‌قصاب رشوه ندهد تا گوشت او راسفارشی بخانه نفرستد یا کفاش یا غیره و غیره کسی جرات دارد از حدود خود تخطی کند ؟

بنا براین یك مقدار زیاد تقصیر ازخود مردم است مردمی که عادت ندارند پاکیزه زیست کنند و کار بچه هایشان خراب کردن دیوار ها سیاه کردن‌کچ های دیوار دیگران و خرابی درپیاده رو ها یا ریختن مدفوع و کثافات در جویبار های خیابان است وهزاران وضع نظیر اینها که خواننده عزیز قطعا بیشتر و بهتر بوضع وجزئیات آنها آشنا است با چنین مردمی شهرداری و شهردار و مامور برزن چه میتواند بکند ؟ اینها یك زمینه تربیت - اجتماعی میخواهد و بس والا اگر ده برابر مامورینی‌که هم اکنون شهرداری در اختیار دارد ،استخدام کند و تمام استخدام شدگان ۲٤ ساعت شبانه روز را مراقب وضع مردم باشند باز کار بجائی نخواهد رسید . چرا زیرا خود مردم باید مراقب و نگهبان شرائط خویش باشند نه مامور دولت. رفیقی که از مسافرت یکی از شهر های معروف اروپا آمده بود اظهار میکرد وضع خیابان های آنجا طوری است که ٦ـ۷روز یکبار آدم اختیاج پیدا نمی کند که روی کفشش دستمال بکشد یعنی اینکه آنقدر گرد و غبار در این شهر کم است که اصلا کفش کثیف نمیگردد وفصل زیادی از تمیزی و نظافت‌مردم‌آن شهر میگفت بالعکس ایران ما شما در تمام موارد عکس آن را مشاهده میکنید این شرائط ممالك فرنگی که اکثر چیز هایشان‌مورد حسد و غبطه ما است فقط درسایه تربیت صحیح اجتماعی آنها تامین شده است‌و بس خلاصه آنکه‌باید شهرداری و مردم را از هم جدا ندانست شهرداری مال مردم است و بخاطر مردم و بدست مردم اداره میشود ومردم هم بایددر این امر مهم‌اجتماعی هم فکری وهمگامی داشته باشند .

راه پولدار شدن تامین آتیه است

راهنما برای باز کردن حساب تامین آتیه

چون فرصت برای باز کردن حساب تامین آتیه‌کوتاهست بنکات زیر دقیقا توجه فرمائید

ساعات کار درشعب تهران و شهرستانها

صبح‌ها ازساعت ۸ وربع الی ۱۳

بعدازظهرها از ساعت ٤ الی ۷

جمعه ۷ بهمن و جمعه ۱٤ بهمن

ازساعت ۸ وربع الی ۱۲

شعب تهران

شعبه مرکزی خیابان فردوسی
شعبه بازار خیابان بوذرجمهری
شعبه سعدی خیابان سعدی جنب ایران‌تور
شعبه حاجب‌الدوله تیمچه حاجب‌الدوله
شعبه میدان غرب خیابان رباط کریم
شعبه نازی آباد خیابان نازی آباد مقابل کشتارگاه
شعبه باغ جنت خیابان باغ جنت
شعبه هدایت خیابان هدایت چهارراه خیام
شعبه فروشگاه فردوسی

شعب شهرستانها

شیراز
رشت
مشهد
کرمانشاه
اصفهان
دزفول
اهواز
آبادان
خرمشهر
خمین

برای بازکردن حساب تامین آتیه واستفاده از جوائز هنگفت آن فقط تاروز ۱۵ بهمن ماه جاری یعنی

۱۰ روز دیگر وقت باقی است

اطلاعات سالانه

در ٤۰۰ صفحه

دانشمندترین نویسندگان مقالات جالب و متنوعی برای اطلاعات سالانه تهیه نموده‌اند

بهترین مترجمین ، تفسیرها و خبرهای سال جهان را ازجهات مختلف بررسی و برشته تحریر درآورده‌اند

ورزیده‌ترین آمارگران : آمارهای جالبی از مسائل مختلف جهان بااستفاده از بزرگترین آرشیوها ومنابع موثق تهیه و تدوین کرده‌اند

بانك ایرانیان

موسسه‌ایست صددرصد ایرانی

دردنیای امروز تعیین افراد بعنوان وصی‌یاناظر یاقیم که بتوانند علاوه بر گرفتاریهای شخصی خود این وظایف را بخوبی انجام دهند بسیار مشکل است .

بانك ایرانیان سازمان مجهزی برای قبول وکالت - وصایت - تولیت - نظارت و قیمومت در مقابل دریافت کمترین کارمزد تاسیس‌گردده است و مشتریان محترم‌میتوانند برای ارجاع این خدمات باداره حقوقی بانك واقع در خیابان حافظ (چهارراه سفارت فرانسه) مراجعه نمایند و یقین داشته باشند که‌باکمال دقت و سرعت نسبت بتامین منظور آنها اقدام خواهد شد .

آ_۳۸۹٤۰ ۱_۲۰

مجله

شکار و طبیعت

باده جایزه نفیس

منتشر شد

آ_ ٤۰۱۰۰ سازمان‌فاکوپا

ماشینهای بخمازی

ساخت کارخانجات معظم

ایدال استاندارد ، راین کلته ، آلمان غربی

آماده برای بهره‌برداری

بظرفیت های ۱ و ۳ و ۵ و ۱۰ تن درروز

دستگاه یك‌تنی مخصوصا برای هتل‌ها واماکن‌عمومی قابل استفاده است

نماینده انحصاری :

شرکت سهامی رادکو

خیابان شمیران درب دوم عشرت‌آباد شمارهٔ ۵۹۳ تا ۵۹۷

تلفن : ۳۹۷۱۹ - ۳۶۹۷۲ گردونه

آ_ ٤۰۰۳۰

مشعل اتوماتیك ساخت کارخانه معظم «ری» آمریکا

"Ray" Oil Burner Co.

برای شوفاژ - مصارف صنعتی - حمامها

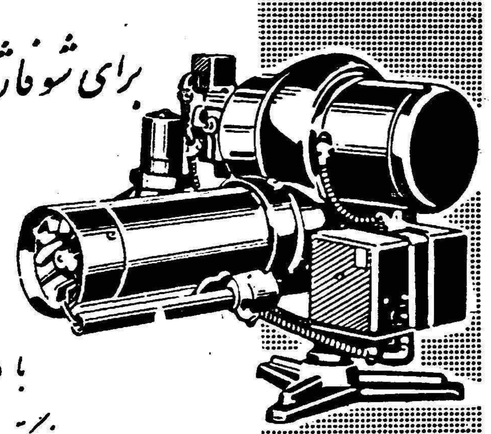

با ۸۵ سال سیادت صنعتی دارای بزرگترین تعداد فروش درسراسر جهان میباشد

آگنی زیبا

نماینده انحصاری : شرکت شعله‌خاور - چهارراه بهار تخت جمشید - تلفن ٦۹۲٤۷ - ٦۸۹٦۲ - ٦۸۹٦۱

اطلاعات اقتصادی

بودجه ۳۹ = بودجه ۴۰

درمقاله گذشته خودمنابع عمده درآمد دولت ومیزانی که‌این درآمد ممکن‌است در سال آینده بالارود تشریح نمودیم و گفتیم که بطور تقریب درسال ۴۰مالیات بردرآمد ۱۰در صدمالیات‌نفت‌وبنزین براثر افزایش مصرف ۱۲درصد ودرآمددخانیات ۶درصد ودرآمد گمرك بعلت کمی‌ارزو تضییقات‌وارداتی فقط۳در صدافزایش‌خواهد یافت . وسهم نفت که‌بدولت تعلق میگیرد درحدود ۸ر۹۷میلیارد ریال خواهد بود . دراین صورت مقایسه درآمد عمومی پیش‌بینی شده سال ۳۹و۴۰ بدینصورت درمی‌آید .

به‌میلیاردریال

نوع درآمد	درآمدعمومی‌پیش‌بینی شده در بودجه ۳۹	پیش‌بینی‌درآمد سال ۱۳۴۰	افزایش در۱۳۴۰
مالیات بردرآمد .	۳ر۶۵	۴ر۰۱	۱۰درصد
مالیات محصولات نفتی	۲ر۰۷	۲ر۳۲	۱۲درصد
رسومات	۰ر۶	۰ر۶۴	۶درصد
حقوق وعوارض‌گمرکی	۱۰ر۰۵	۱۰ر۸۱	۳درصد
درآمد دخانیات	۳ر۶	۳ر۸	۶درصد
درآمد قند وشکروچای	۱ر۱۷	۱ر۲۲	۴درصد
سهم دولت ازدرآمد نفت	۷ر۰۷	۸ر۹۷	۱۰درصد
سایردرآمدهای جاری	۳ر۹۵	۴ر۱۵	۵درصد
انتقالی از درآمد سال قبل	۱ر۳۶	—	
جمع	۳۴ر۴۷	۳۵ر۹۲	۴ر۲درصدافزایش

بدین ترتیب‌ملاحظه میشود که‌درآمد عمومی دولت درسال۱۳۴۰ فقط درحدود۴درصد یا ۱ر۴۵ میلیارد ریال بیش از درآمد پیش بینی شده سال جاری نبوده وترحدودمبلغ ۳۶میلیاردریال‌خواهدبود. تازه‌ازاین مبلغ‌درسال آینده وزارت دارائی باید دومیلیارد ریال بابت بدهی خود ببانکملی مسترد داردو۷۵۰میلیون ریال‌نیزبسازمان برنامه‌بدهد د راینصورت مبلغ ۳۳ر۱۷ میلیارد ریال برایش باقی می‌ماند که‌صرف هزینه عمومی‌کند . این مبلغ بیش‌از ۶درصد از هزینه پیش‌بینی‌شده سال جاری کمتر است .

حال شبیه راقوی میگیریم و فرض می‌کنیم همانطور که‌امسال دولت ازبرخی منابع یك‌میلیارد ریال درآمد اضافی داشت درسال آینده نیز یك میلیاردریال‌اضافه درآمد خواهد داشت .

بدین‌ترتیب بمبلغ فوق۱ میلیارداضافه شده‌و به۳۴ر۱۷۴میلیاردریال خواهد رسید و این مبلغ تازه ۱ر۳ میلیارد ریال کمتر از هزینه‌عمومی پیش‌بینی شده سال جاری قبل از وضع ۵ر۷درصد است که‌بایداز هزینه‌های عمومی امسال کم کنند .

باآنچه گفته شد بودجه هزینه عمومی سال آینده باید اگر کمتراز بودجه سال جاری نباشد حداکثر از آن تجاوز نکند .

بدنیست باز هم در این باره باشما صحبت کنیم .

دکتر مصطفی علم

درخواست اضافه‌اعتبارات وزارتخانه‌ها

بادرآمد احتمالی سال آینده‌کشور اختلاف فاحشی دارد

با طرح اصول کلی بودجه سال ۱۳۴۰ در هیئت وزیران وضع‌اضافه اعتبار های درخواستی در سال آینده دچار ابهام بیشتری شد . قبل از بحث هیئت وزیران در موردبودجه آینده در وزارت دارائی پیش بینی میشد که دولت ضمن افزایش‌پنج در صد از هزینه های پرسنلی‌اداری به نحوی با قسمتی از اضافه‌اعتبار- های وزارتخانه ها که جنبه عمرانی دارد موافقت نماید ، اما آنچه وزارتخانه ها تقاضا کردند در چهار چوب ساخته شده نمیگنجد. چند وزارتخانه اعتبار اضافی معادل‌بودجه سال قبل خود خواستند که بطور متوسط پیش بینی میشود درحدود نصف بودجه سال جاری اضافه‌اعتبار خواسته شده ولی با مشکلات اقتصادی واعتباری که درسال قبل دامن گیر دولت شد کوشش‌میشود که از دست زدن به هر اقدام‌مالی که‌به برنامه تثبیت اقتصادی دولت لطمه ای وارد آورد جلوگیری‌بعمل آید . اضافه اعتبار های‌درخواستی دولت در حال حاضر دچار همین مشکل میباشد البته مشکل کم‌پولی هم باید برآن اضافه شود زیرادولت درسال بعدبرای پرداخت اضافات درخواستی درآمد های معادل آن ندارد درسال بعد اگرسودبازرگانی بهمین ترتیب باشد و محدودیت ارزی فعلی بقوت خود باقی بماند مسلم است که بزرگترین منبع درآمد دولت که گمرك باشد قابل افزایش نیست و یا افزایش آن قابل توجه نخواهد بود.درسال‌جاری بعلت کوشش دستگاه جدیدوزارت دارائی مقدار معتنابهی از مالیات‌های معوقه وصول شد که مسلما درسال آینده باین میزان مالیات معوقه وجود ندارد تا وصول‌شودبهرصورت در صد افزایش د رآمد در سال آینده با در صد اضافه اعتبار درخواستی وزارتخانه تعادل ندارد

بهمین علل اضافه اعتبار هاموردبررسی دولت قرار خواهد گرفت. آنهائیکه بسیار ضروری است‌ممکن است قبول شود ولی بدین طریق که از جای دیگر معادل آن در بودجه کم شود .

وزارت‌دارائی بکلیه‌وزارتخانه ها دستور داده است که خلاصه‌برنامه سال آینده آنها بایددرمقدمه‌بودجه درج شود ضمنا خبرنگار ما اطلاع میدهد که با اضافه اعتبار های درخواستی فقط در حدود ۵درصد بیش از بودجه ۳۹ موافقت خواهد شد ولی گفته میشود که‌ممکن‌است درآمد سال آینده آن میزان‌نباشد که بتوان ۵ در صد ببودجه اضافه نمود .

مزایده و مناقصه

* شرکت سهامی موادغذائی و شیمیائی ایران خرید پنجاه‌کیلو گرم بتاکاروتن تا ۱۵ر۱۲ر۱۳۳۹
* ناحیه راه‌آهن تهران فروش ۱۸ هزار اصله تراورسهای‌فرسوده موجود را تا ۱۰ر۱۱ر۱۳۳۹
* وزارت صنایع و معادن‌خرید دو دستگاه ماشین برش و دوخت تا ۱۵ر۱۲ر۱۳۳۹
* اداره کل غله و نان حمل ۴ هزار تن جواز سیلو اراك به اصفهان تا ۸ر۱۱ر۱۳۳۹ .

چند خبر اقتصادی

تولید عسل وضع مناسبی ندارد

سازمان ترویج کشاورزی دستور داده است که مروجین مطالعاتی در اطراف استعداد نقاط مختلف ز لحاظ پرورش زنبور عسل بعمل آورند . برای توسعه امر پرورش زنبور عسل سازمان ترویج طرحی تهیه کرده است که بزودی بمرحله اجرادرخواهد آمد . اخیرا میزان مصرف عسل بالارفته است و از طرفی وضع تهیه عسل در بسیاری از نقاط در شرائطی است که نه دارای جنبه های بهداشتی کافی است و نه تولید فراوانی دارد روی این اصل سازمان ترویج در طرح خود پیش بینی کرده است که در درجه اول باید کندو ها عوض شود .کندو هائی که بجای کندو های قدیمی گذارده میشود هم دارای شرایط بهداشتی کافی خواهد بود و هم‌عسل زیادتری خواهد داد .

ساختمان راه همدان - خسروی ادامه دارد

سازمان برنامه گزارش میدهد که‌در تمام فاصله راه‌همدان خسروی که ۳۷۱ کیلو متر است فعالیت های راه سازی ادامه دارد .

در سه ماهه پائیز گذشته کارهای راه سازی همچنان ادامه‌داشته و تا کنون ۱۶۴ کیلو متر جاده اسفالته و درجه یك بکلی خاتمه یافته و در دویست کیلو متر بقیه جاده نیز بیش از پنجاه در صد کار های جاده سازی انجام شده است .

راه همدان کرمانشاه خسروی از راههای درجه یك اسفالته است و مطابق اصول فنی ساخته شده و در مقابل وسایل سنگین موتوری بخوبی تحمل خواهد داشت .

درماه گذشته

سی‌وشش شرکت جدید به‌ثبت رسید

بزرگترین‌شرکت ۵ر۲میلیون‌ریال وکوچکترین شرکت صدوپنجاه‌هزارریال‌سرمایه‌دارد

آقای مهدی نراقی رئیس اداره ثبت شرکتهاوعلائم تجارتی‌واختراعات این اطلاعات و ادر اختیار خبر نگار ما گذاشتند :

در ماه گذشته جمعا سی و شش شرکت جدید بثبت رسیده است که هفده شرکت سهامی و بیست شرکت با مسئولیت محدود بوده از این شرکتهای جدید التاسیس تجارتی پانزده شرکت برای تصدی بعملیات تجارتی و واردات و صادرات دوازده شرکت برای عملیات ساختمانی - مقاطعه کاری ساختمان و بقیه‌برای امور تولیدی و تاسیس کارخانه بوده اند . از سی و شش شرکت جدید سی و سه شرکت ایرانی و سه شرکت تابعیت خارجی داشته است .

بزرگترین شرکتی که در این ماه از نظر سرمایه مقام اول رادارا بوده است شرکت سهامی نی . ر- اسکویپ ایران باسرمایه بیست و دو میلیون و پانصد هزار ریال‌برای تجارت دارو و تاسیس کارخانه‌های داروسازی تاسیس شده کوچکترین شرکت از نظر سرمایه شرکت شیمیائی چراغ باسرمایه یکصد و پنجاه‌هزار ریال میباشد که هدف آن تصدی به سیم کشی و لوازم برق و .

بقیه در صفحه ۱۵

بقیه مطالب اقتصادی در صفحه ۱۵

۷۷ هزار تومان

۷۷ هزار تومان حقوق دوسال یك وزیراست

۷۷ هزار تومان حقوق ۲۸ مدیر کل است

۷۷هزار تومان‌حقوق۵۱ کارمند عالیرتبه است

۷۷ هزار تومان

جایزه ممتاز بانك پارس است‌که بدارندگان حساب تامین آتیه تقدیم میکند .

فقط با پرداخت ۱۰۰ ریال

شماهم میتوانید دربانك پارس حساب تامین آتیه داشته باشید واز

یك‌جایزه ۷۷۷۷۷۷ ریالی

وه جایزه ۱۱۱۱۱ ریالی

حساب تأمین آتیه بانك پارس

استفاده کنید. تافرصت باقی است به شعبه‌های بانك پارس در تهران وشهرستانها مراجعه‌کنید .

ساعات کار درشعب تهران و شهرستانها

صبح‌ها از ساعت ۸وربع الی ۱۳

بعداز ظهر ها ازساعت ۴ الی ۷

جمعه۷ بهمن و جمعه ۱۴بهمن

از ساعت ۸ وربع الی ۱۲

شعب تهران

شعبه مرکزی خیابان فردوسی
شعبه بازار خیابان بوذرجمهری
شعبه سعدی خیابان سعدی جنب‌ایران‌تور
شعبه حاجب‌الدوله تیمچه حاجب‌الدوله
شعبه میدان غرب خیابان رباط‌کریم
شعبه نازی‌اباد خیابان نازی‌آباد مقابل کشتارگاه
شعبه باغ جنت خیابان باغ‌جنت
شعبه هدایت خیابان هدایت چهارراه خیام
شعبه فروشگاه فردوسی
شعبه قوام‌السلطنه خیابان قوام‌السلطنه

شعب شهرستانها

شیراز
مشهد
رشت
کرمانشاه
اصفهان
دزفول
اهواز
آبادان
خرمشهر
خمین

برای بازکردن حساب تامین آتیه و استفاده از جوائز هنگفت آن فقط تا روز ۱۵ بهمن‌ماه جاری یعنی

۱۰ روز دیگر وقت باقی است

آ- ۴۰۱۰۴

سازمان فاکوپا

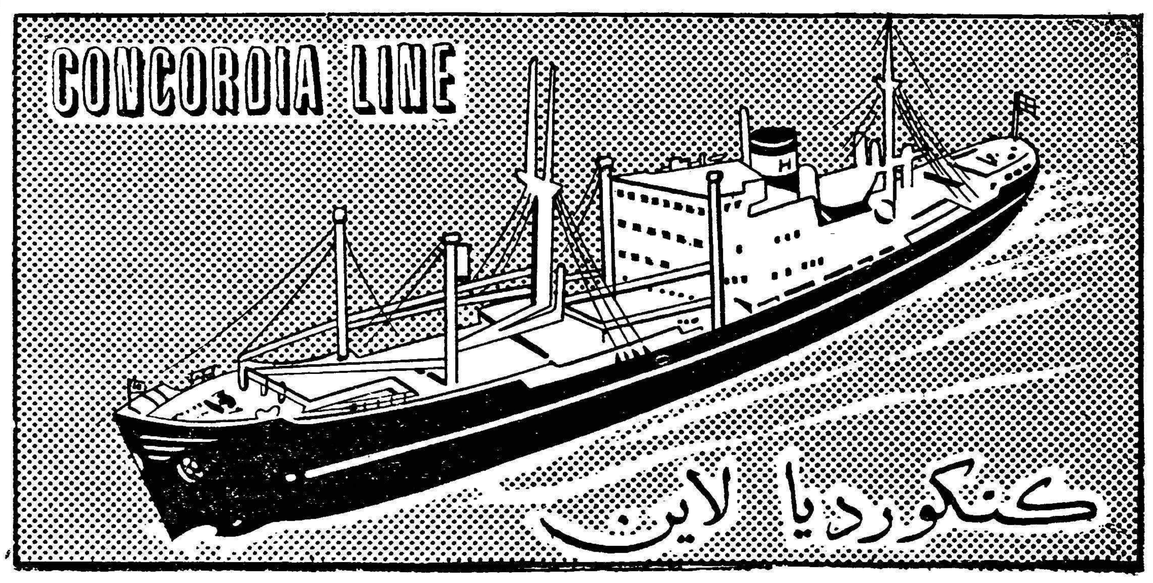

کشتی هرلاند — **m/s "HERLAND"**

هم‌اکنون درخرمشهر مشغول تخلیه میباشد و در ضمن برای بنادر ذیل بارگیری مینماید .

نیویورك - بستن

فیلادلفیا - بالتیمور ، نورفولك

این‌کشتی تا حدود ۱۵بهمن ماه برای بنادر فوق بار :صادراتی قبول مینماید و درحدود ۲۹روز پس‌ازحرکت به‌نیویورك خواهد رسید .

کشتی کنکوردیا تاج — **m/s "CONCORDIA TADJ"**

درحدود ۱۴ آذرماه بخرمشهر وارد و درضمن تخلیه برای جنوا و بنادر آمریکا بارگیری خواهد نمود .

برای کسب اطلاعات بیشتر و تأمین جانمایندگی کل در ایران

شرکت سهامی لوانت اکسپرس ترانسپورت (ایران)

خیابان سعدی کاشی : ۴۴۷

تلفنهای ۳۰۵۳۱۲ - ۳۰۵۳۱۴ - ۳۰۵۳۱۵ - ۳۹۰۵۸

و یا بشعبات این شرکت در خرمشهر و تبریز مراجعه فرمائید .

ولی جوابی از سام هوستن نیامد ، و دیده می شدکه‌کرسی‌رئیس‌حکومت خالی است . سام هوستن! سام هوستن! -باز جوابی نیامد ، و آنوقت نایب‌الحکومه که مرد ناچیز و بی شخصیتی بود (و همه چیزش را از ولینعمت خود یعنی هوستن‌داشت) پیش دوید و طبق مقررات مطابق میل اکثریت سوگند یاد کرد .

در قسمت دیگر عمارت کاپیتول ، قهرمان‌سان‌جاسینتو ، بادلی شکسته و روحی آزرده ، کنار میزی تنها نشسته بود و آخرین پیام خود را برای ملت تهیه می کرد : «هموطنان عزیز باحترام حقوق و آزادی شما ، همان حقوق‌و آزادی که بعقیده من پایمال گردیده ، من مصمم هستم از این سوگند سرباز زنم .... بحکم وجدان خودم و شرافت انسانیت از این سوگند می پرهیزم .... چون من تکزاس را بیش از آن دوست می دارم که راضی شوم بلای اغتشاش و خونریزی بر آن نازل‌گردد . من‌بعد هیچ کوششی برای استفاده از قدرتی که‌به عنوان رئیس قوه مجریه دارم نخواهم کرد مگر برای انجام وظایف محدودی که شغلم ایجاب می کند و هر وقت از عهده انجام اینهم بر نیایم به آرامی خود را از صحنه خارج می سازم . . .من می دانم که چوب ثبات عقیده ووفاداری باصول را می‌خورم، همان اصولی که یك عمر برای آن جنگیده ام .....و درد بزرك من بیشتر از اینست که می بینم این ضربت را بنام تکزاس عزیز بر من وارد می‌آورند.»

فصل سوم

من بقبر خود مینگریستم

در ته یك قبر دور افتاده و فراموش شده و گمنامی جسد کسی خفته است که او را بنام«مردی که پرزیدنت رانجات داد» میخواندند . واقعامیشود گفت که نتیجه غیر مستقیم عمل این مرد ، برای ماو نسل های بعد ، این بود که اصول حکومت ملی آمریکا را محفوظ داشت . بقول یکی ازمورخین «کاریکه این مرد در۱۸۶۸ کردهٔ مهرمانی ترین عملی است که تاریخ آمریکا بیاد دارد – یعنی حتی از هر عمل شجاعانه‌ای که در میدان جنك تصور شود این کار مشکل تر بوده‌است .»این مرد، که امروز اسمش بخاطر هیچکس نیست ، ادموندج. راس سناتور فقید کانزاس است .

ماجرائی که موجب گردید راس گمنام ، نقشی باین مهمی بازی کند، مربوط بود به اتهام پرزیدنت

بعدازکتب‌آسمانی مفیدترین‌کتب برای‌راهنمائی‌بشر بیوگرافی‌است «آندره‌موروا»

سیمای شجاعان

اثر : جان‌کندی
رئیس‌جمهوری منتخب آمریکا

(۲۶)

تبدیل بفارسی
بقلم : ا . خواجه‌نوری

کاری‌که این مرد کرد قهرمانی‌ترین عملی‌است‌که تاریخ آمریکا بیاد دارد

اندریوجانسون . باین معنی که در آنموقع کشمکش بسیار شدیدی بین پرزیدنت ورهبران متعصب جمهوریخواه در سنا در گرفته‌بود . زیرا ، بعد از خاتمه جنك ، پرزیدنت‌اندریو جانسون مصمم بود به پیروی از سیاست لینکلن،با جنوبی ها از در سازش و مدارا درآید ، ولی متعصبین سنا میخواستند با آنها رفتاری شبیه رفتار غالب‌برمغلوب درپیش گیرند . آندریو جانسون (اهل تنسی) دربین جنوبی ها تنها مرد شجاع و بیملاحظه‌ای بودکه بامجزاشدن ایالتش از «اتحاد» مخالفت میورزید ، و بعلاوه با کمال واقع بینی بخوبی میدانست که رسیدن‌بمقام ریاست جمهوری را مدیون گلوله آن جانی است که لینکلن را کشت . او میدانست که لینکلن قبل از مرگش با افراطی های کنگره دائم در جدال بوده، زیرا آنها نمیخواستند بگذارند لینکلن بامساوات و مدارا و بطور دموکراتیك باتمام ایالات رفتار کند. وضمنا نمیخواستند بگذارند لینکلن «شعبه مقننهٔ» دستگاه دولت را عالیترین‌مرجع قضائی بشناسد. گذشته از اینها طبیعت جنگجوی خود پرزیدنت اندریو جانسون هم امید هر گونه سازش را با کنگره منتفی میساخت ، وطبیعتا امکان اینکه با همراهی کنگره بشود سیاست لینکلن را تعقیب‌نمود، وجنوبیها را هرچه زودتر بدون جنجال وارد«اتحاد» ساخت ، از بین برده بود.

نتیجتا در ۱۸۶۶ ، از همان وقتی که ادموند راس باکشمکش های سنا مواجه گردید ، هردو شعبه دستگاه هیئت حاکمه ، بایکدیگر ،مثل کاردو پنیر بودند . لوایحی که پارلمان تصویب کرده بود یکی بعد از دیگری از طرف پرزیدنت«وتو» میشد .زیرا آنها را یاخلاف قانون اساسی میدانست ، یانسبت بجنوب ظالمانه میدید ، یا میگفت لزومی‌ندارد در موقع صلح مقررات جنگی ادامه یابد، و یا اینکه مفاد آنها را مداخله بیمورد قوهٔ مقننه درقوهٔ مجریه می‌پنداشت . در نتیجه این کشمکش های شدید بود که برای اولین بار در تاریخ آمریکادیده شد مقررات‌تصویب‌شدهٔ‌پارلمان را،باوجود «وتو»ی رئیس جمهور وبدون موافقت او بمورد اجرا گذاشتند . رفته رفته کار خصومت بجائی رسید که جمهوریخواهان «رادیکال» کنگره ، تمام عداوت خود را نسبت بجنوبیها روی شخص رئیس جمهورمتمرکز کردند ، بطوریکه ،در حقیقت ،عداوتشان نسبت باو بیشتر از مخاصمین جنگی سابقشان شد، و آنروزی عزل او را در دل میپروراندند .

ولی طبق قانون اساسی ، برای اینکه بشود «وتو»ی رئیس جمهور را نادیده گرفت ، اکثریت دو ثلث پارلمان لازم بود، و همچنین برای اینکه آنروزی مخفی خودرا بتوانند عملی کنند. یعنی پرزیدنت راتحت تعقیب قرار داده و معزولش‌نمایند نیز محتاج بدست آوردن یك چنین اکثریتی بودند. مخالفین بتجربه دیده بودند که جمع آوری یك چنین اکثریتی برای رد «وتو»ی رئیس جمهور ، کاری بس دشوار است و امید زیادی حتی بحصول آن هم نیست ، تاچه رسد باینکه یك چنین اکثریتی را بخواهند برای تعقیب شخص پرزیدنت جمع آوری کنند . بنابر این هدف اصلی و باطنی متعصبین کنگره این شد که از تمام جریانات پارلمانی(بحث در لوایح و غیره) استفاده کنند و بکوشند تاخود را هرقدر بیشتر ممکن باشد باین مقصودنزدیك تر نمایند .طبق همین نقشه تصمیم گرفتند هر نماینده‌ای که با آنها مخالفت ورزد بانواع وسائل موجبات تخطئه و تهدید و ترزیل او را در افکار عمومی و در پارلمان فراهم کنند، بطوریکه مثلا یکی از آنها را که موسوم به جیم لین وسناتور کانزاس بود، بقدری آزار دادند و در انظار عمومی خفیف نمودند که‌درتابستان ۱۸۶۶ مجبوربه انتحار گردید....

وقتی این خار از سر راهشان برداشته شد، جمهوریخواهان «رادیکال» واشنگتن ، باکمال‌نگرانی مراقب انتخاب جانشین اودر کانزاس شدند . اتفاقا مردی که بجای سناتور فقیدانتخاب گردید، سناتور ادموند راس درآمد، که خودش هم با «لین» مخالفت کرده بود. بنابر این جانشین او درست شخصی بود که در نظر مخالفین مطلوب مینمود.زیرا تمام گذشتهٔ راس نشان میدادکه باشدت برعلیه‌برده‌داری جنوبیها عمل کرده و باحتمال قوی ، طرفدار نقشهٔ اینهاست . مثلا در ۱۸۵٤، وقتی هنوز خیلی جوان بود، برای نجات یك غلام فراری بکمك مردم شتافته بود. و در ۱۸۵٦ نیز جزو دستهٔ مخالف برده داری کانزاس فعالیت های علنی زیادی ابراز داشته و در همان ایام ، بعلت همین اختلاف نظرها، رفته رفته از حزب دمکرات خود متنفر شده، و در کانزاس داوطلبانه واردقشون‌ودستهٔ طرفداران‌آزادی گردیده بود . از آنهم بهتر اینکه در جنك موفق شده بود سربازان طرفدار برده داری راکه برای تصرف آن ناحیه آمده بودند عقب راند . در۱۸۶۲ کارهای روزنامه‌اش را رها کرد و وارد ارتش«اتحاد» گردید و در نتیجهٔ حسن خدمتش بزودی بدرجه سرگردی رسید . بعلاوه همه اینها ، نقش موثری که او در مخالفت باسناتورلین بازی کرده‌بود،رهبران جمهوریخواهان رادیکال‌را کاملامطمئن‌میساخت باینکه ادموند راس درست همان مردیست که بدردکارشان میخورد . خلاصه در اجرای نقشه جمهوریخواهان‌تمام ترتیبات کار فراهم شده‌بود برای ایفای نقش آخری، یعنی عزل جانسون ....

دراوایل سال ۱۸۶۷ از مجلس سنا قانونی گذشت‌مبنی بر اینکه رئیس جمهور حق هیچگونه استخدام ، تغییر و تبدیل مامورین دولت را ، بدون اجازه سنا ندارد (اعضای کابینه از این قاعده‌مستثنی بودند). البته رئیس جمهور این قانون را«وتو» کردو مجلس سنا هم «وتو»ی او را، چنانکه گفته شد ، ندیده گرفت .

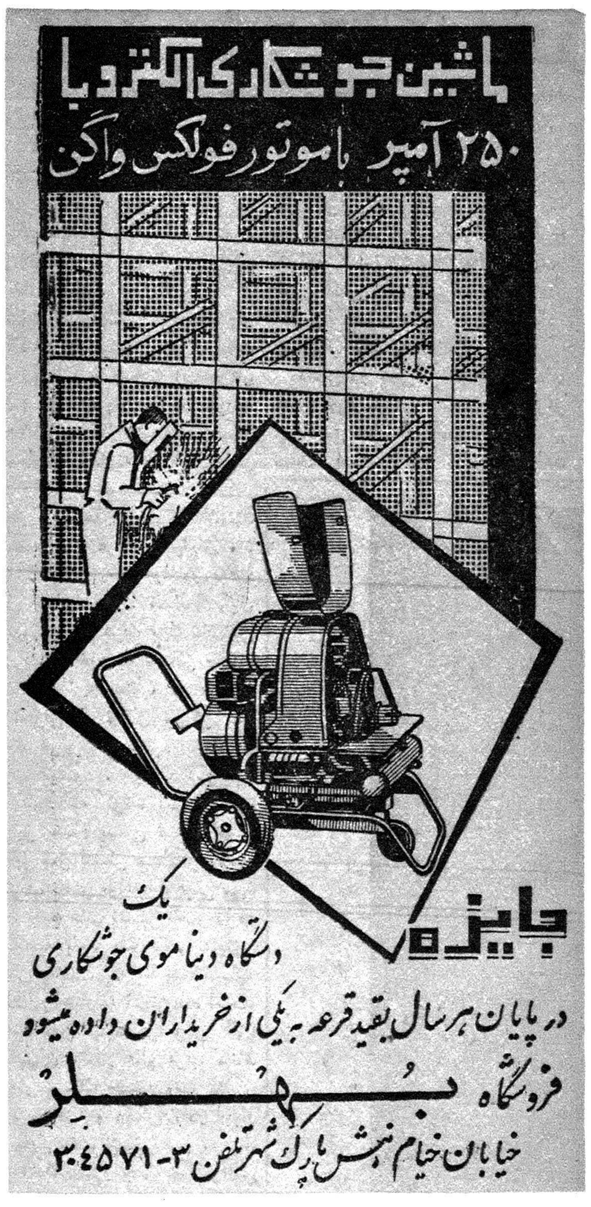

آ- ٤۰۰۵۸

با داشتن یك شماره
اطلاعات کودکان
میتوانید دربرنامه سینمائی کودکان شرکت‌کنید
این برنامه صبح هرجمعه از طرف انجمن هنری کودکان درسینما رویال برگزار میشود
در
اطلاعات کودکان
این هفته شماره‌های برنده مجله هفته قبل اعلام‌شده اطلاعات کودکان اینهفته هم شماره دارد

آیا شما هم «رشوه» می دهید ؟
بنظر شما انعام دادن ، نوعی رشوه‌دادن است ؟ این گارسن بیش‌از حقوق وزیرخارجه آمریکا درآمد دارد ؟
روزجمعه ماجرای «گارسن ها » و مسئله انعام‌گرفتن و انعام‌دادن‌که یکی از بیماری های‌قرن بشمار میرود دراطلاعات هفتگی

راه پولدار شدن تامین آتیه است
۷۷ هزار تومان
۱۰ روز دیگر
حساب تامین آتیه بانك پارس
آ ـ٤۰۰۹۸ سازمان فاکوپا

مهوش هنرمند بود- یك هنرمند واقعی...
مقاله‌ای که مثل بمب درمحافل مختلف صدا خواهد کرد .
روزجمعه دراطلاعات هفتگی

اطلاعیه

بنگاه برق تهران جهت رفاه‌حال مشترکین محترم طبق نقشه زیرین‌تهران و حومه را بمناطق شش گانه تقسیم نموده و از مشترکین‌خواهشمند است برای انجام‌هرگونه امور فنی در مناطق خود بنشانی و تلفن‌های‌شعبات‌زیر مراجعه‌فرمایند:

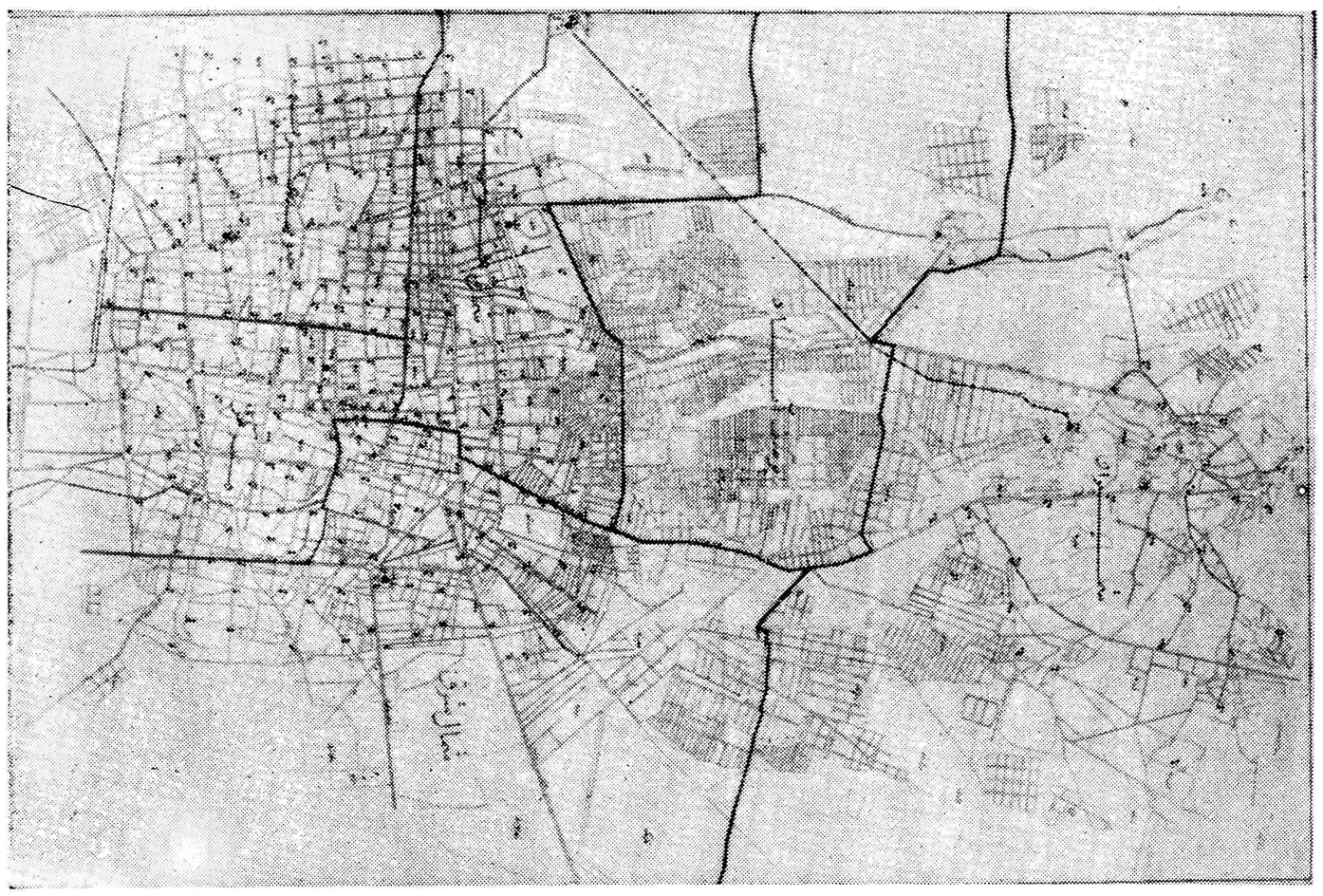

۱ـ منطقه شمیران ـحدود دربند سلطنت آباد اراضی داودیه ولنجك- محل اداره برزن تجریش ساختمان بنگاه برق تلفن ۸۳۰٦٤ .
۲ـ منطقه یوسف آباد ـ حدود خیابان تخت طاوس خیابان شمال جلالیه جاده قدیم شمیران خیابان امیر آباد محل اداره برق یوسف آباد تلفن ۸۲۲۳۸۷ .
۳ـ منطقه شمال شرق ـ حدود خیابان قصر جاده قدیم شمیران دروازه شمیران خیابان‌سعدی‌خیابان امیرکبیر خیابان شهباز- محل‌اداره میدان‌ژاله‌اداره‌مرکزی تلفن۳۹۵۱۹ .
٤ـ منطقه شمال غرب ـ حدود خیابان تخت طاوس خیابان شمال جلالیه خیابان امیر آباد خیابان شمال اراضی کیشا خیابان شاه خیابان‌سعدی شمالی وجاده قدیم شمیران محل‌اداره خیابان شاهرضا روبروی دبیرستان‌انوشیروان‌دادگر تلفن ٤۳۵۹۰ .
۵ـ منطقه مرکز ـ حدود خیابان امیر کبیر خیابان گوته (نائب السلطنه)خیابان شهبازجنوبی‌خیابان نادری خیابان‌شاهپور راه‌آهن‌خیابان شوش ـ محل اداره خیابان شمالی پارك شهر ساختمان بنگاه برق‌تلفن ۳۰۲۹۱۹ .
٦ـ منطقه جنوب غرب ـ حدود خیابان شاه خیابان طرشت خیابان جیحون جاده قزوین و امام زاده حسن خیابان شاهپور ـ محل اداره میدان قزوین‌جنب بیمارستان‌فارابی محل پست برق تلفن ۲۲۱۸۵ .

آ-٤۰۰۰٤ بنگاه برق تهران

آگهی مزایده

۱ـ شرکت ملی نفت ایران اشیاء مشروحه ذیل:
الف ـ یخچال ب- سرد کننده یخچال ج- کولر د- ماشین تحریر
هـ ـ ماشین حساب و ـ تلمبه ز- مته ح ـ زنبیل سیمی جای شیشه روغن «نو».
راکه در انبار ری ـ انبار فنی ونازی آباد موجود است ازطریق مزایده بفروش میرساند.
۲ـ داوطلبان می توانند قبل از تسلیم پیشنهاد خود باداره انبارها وتحویل کالا- سازمان مهندسی و خدمات فنی شرکت ملی نفت ایران واقع درخیابان شاه کوچه لاله ـ تهران بر ای ملاحظه شرایط قرارداد فروش و ترتیب بازدید اجناس مراجعه نمایند.
۳ـ پیشنهاد دهندگان بایستی نرخ‌پیشنهادی خودرا باقید روئت جنس و اطلاع کامل از کمیت وکیفیت آن ووقوف بر شرایط قرارداد و تعهد تحویل گرفتن کلیه جنس بطور کلی و یکجا تعیین نمایند.
٤ـ برنده مزایده مسئول پرداخت عوارض گمرکی وسایر حقوق ومالیات های دولتی از جمله عوارض شهرداری خواهد بود.
۵ـ پیشنهاد دهندگان باید مبلغ پنج هزار ریال بعنوان سپرده به صندوق شرکت ملی نفت ایران در تهران پرداخت و قبض سپرده را ضمیمه پیشنهاد نمایند. در صورتی که برنده مزایده در ظرف مدت ده روز از تاریخ ابلاغ شرکت ازامضاء قرارداد و انجام معامله خودداری کند سپرده‌اش بسود شرکت ضبط خواهد شد و حق هیچگونه اعتراضی ندارد.
سپرده باید بصورت وجه نقد باشد :
٦ـ پیشنهادات باید روی برگهای چاپی مخصوص که از طرف اداره انبارها و تحویل کالا- سازمان مهندسی وخدمات فنی شرکت ملی نفت ایران در اختیار علاقمندان گذاشته می‌شودبانضمام قبض سپرده در پاکت ممهور باقید جمله‌مربوط به‌مزایده یخچال های برقی، تاآخر وقت اداری روز چهارشنبه پنجم بهمن ماه ۳۹ به اداره فوق‌الذکر واقع در خیابان شاه کوچه لاله تسلیم و رسید دریافت شود.
۷ـ سپرده نفر اول ودوم تاامضاء قرارداد با برنده اول نزد شرکت باقی میماند ولی سپرده سایرین پس از تضمین برنده مزایده مسترد خواهدشد .
۸ـ به پیشنهادات مبهم ـ ناخوانا ـ بدون سپرده ـ بدون اخذ رسید و به پیشنهاداتی که پس از موعد مقرره واصل شود ترتیب اثر داده نخواهد شد .
۹ـ شرکت در رد یاقبول‌هریك یاکلیه‌پیشنهادات واصله مختاراست.

۲ـ۱ آ-۳۸۹۸٦ شرکت ملی نفت ایران

آیا مرکز ثقل سیاست کشورهای عربی به‌بغداد منتقل میشود

مذاکرات کنفرانس جامعه عرب که دربغداد تشکیل میگردد باین سئوال پاسخ میدهد

از زمانیکه مقامات قاهره خواه ناخواه وارد به اعتراف باین حقیقت شدند که نمیتوانند فصل مشترك بین کشور های عربی بوده ونقش محوری که دول عرب را در اطراف خود نگاه میدارد بازی کنند قدرت ابتکار عملیات ازدست فرمانروایان مصر خارج شد .

مقامات مصری‌اولین بار دراواخر سال ۱۹۵۹ در بیروت باین حقیقت گردن نهاده و به صحت آن‌اعتراف نمودند و از آن پس نیز در فوریه سال ۱۹۶۰در کازابلانکا وباردیگر در ماه اوت گذشته در لبنان این حقیقت را اقرار کردند .

اخبار روز های اخیر حاکیست که جامعه دول عرب در پایان ماه جاری کنفرانس خود را در بغداد تشکیل خواهد داد . مسئله‌تشکیل کنفرانس جامعه عرب برای‌نخستین بار در بغداد خود به تنهائی حائز اهمیت بسزائی است و در حقیقت نقطه تحولی در انتقال مرکز ثقل سیاست عربی از قاهره به بغداد محسوب میشود . باوجود این‌نباید تصور کرد که کوتاه آمدن قاهره در برابر بغداد بمعنی تسلیم ناصر در برابر سر لشکر عبدالکریم‌قاسم یا اعتراف ناصر بواقعیات عینی می‌باشد . بلکه عقب نشینی ناصر را در این منطقه باید یك عقب نشینی تاکتیکی دانست که بنا به‌مقتضیات بین المللی اجبارابه آن‌تن‌داده است. با وجود این نباید فراموش کرد که رهبران مقتدر عالم عرب مانند اعلیحضرت ملك حسین وسر لشکر قاسم و بورقیبه و دیگران در اجبار ناصر باین عقب نشینی‌سهم موثری دارندبا آنکه‌دستور جلسات کنفرانس وزرای خارجه‌جامعه‌دول عرب‌تاکنون افشا نشده‌بطور کلی ناظران‌سیاسی معتقدندکه کنفرانس‌در باره‌مسائلی که‌بعد ازکنفرانس شتورا منعقده‌در بیروت بوجود آمده از قبیل احداث کوره های اتمی اسرائیل و زد و خورد الجزایر و آزمایش های اتمی فرانسه در صحرای افریقا و استقلال موریتانیاو غیره بحث‌خواهد نمود .

ضمنا کنفرانس مذکور بحث در پیرامون مسائلی‌مانند روابط اعراب بااسرائیل یادول جدیدالاستقلال افریقا را که‌سابقا نیز مورد بررسی قرار داده و تصمیماتی در باره‌آنها گرفته ممکنست تجدید نماید .

مطلعین سیاسی معتقدند علت اینکه اغلب مذاکرات کنفرانس سری و محرمانه تلقی میشود از این جهت است که اختلافات موجود آشکار و بر ملا نگردد .

در حال حاضر روابط بین دول عرب استحکام چندانی ندارد و این امر با توجه بروشی که مصرمبنی برادعای رهبری تمام دول عرب در پیش گرفته طبیعی بنظر میرسد و همچنین با توجه باختلاف رژیم های اجتماعی و سیاسی و اقتصادی و تفاوت تجربیات تاریخی ممالك عرب احتمال اینگونه‌اختلافات بعیدنیست.

آنچه مایه تاسف است اینست که اکثریت ملل عرب در یك کفه قرار گرفته و بعضی زمامداران آنها در کفه دیگر قرار گرفته‌اند .

زمامداران بمذاکره پرداخته و با یکدیگر مباحثه و مجادله میکنند و با وجود این در پایان کنفرانس قطعنامه هائی مبنی بروحدت صفوف و اتفاق آراء در تمام قضایای مورد بحث صادر مینمایند . البته این‌طرز عمل نوعی گریز از حقایق محسوب میشود هر شخص باخردی در هر یك از ممالك عربی بخوبی میداند که بسبب اتخاذ سیاست دشمنانه مصر اختلافاتی‌بین ممالك عرب‌وجود دارد و همچنین میداند که یك‌سر زمین عرب یعنی تونس بعلت تسلط قاهره‌برجامعه دول‌عرب درکنفرانس های‌این جامعه اصلا شرکت‌نمیکند و بعلاوه ممالك عراق . لبنان ، اردن و غیره که در کنفرانس‌های جامعه حاضر میشوند برای اینست که از تسلط قاهره بر امور عالم عرب جلو گیری کنند و منشور جامعه را که برای حفظ استقلال دولت های عضو عرب و منع مداخله در امور یکدیگر وضع شده حمایت نمایند .

گذشته از این یك دولت عربی دیگر نیز وجود دارد که جایش در جامعه دول عرب و کنفرانس های مربوط خالیست این دولت عربی سوریه است که استقلال‌وموجودیت خود را از دست داده .وقتی سایر دولت های عرب میبینند که‌سوریه کرسی خود را در جامعه عرب از دست داده مخصوصا در کنفرانس های جامعه دول عرب حاضر میشوند تا موجودیت مستقل خود را تاکید نمایندو در عین حال خود را از

گزند تصمیماتی که قاهره بر ضد استقلال ایشان میگیرد بر حذر دارند .

باری بدستورجلسات جامعه‌آینده باز گردیم . یکی از مطالبی که بدون شك در این کنفرانس مطرح خواهد شد موضوع فعالیت های علمی اتمی اسرائیل است که در بعضی کشور های عرب ایجاد اضطراب نموده .

ناصر در یکی از سخنرانی های اخیر خود اظهار داشت که اگربر او محقق شود که اسرائیل بمب‌اتم میاخته است او نیز بمب اتم‌خواهد ساخت .

ظاهرا ناصر در ضمن این‌بیانات اظهارات سابق مخصوصا آنچه را در خطابه خود در سازمان ملل‌دائر بر متوقف ساختن تولید بمب اتم و از بین بردن مخازن بمب های‌اتمی ایراد نموده فراموش کرده است .

باید از عبدالناصر پرسید که منظور او ازاینکه اظهار میداردبمب اتمی خواهد ساخت چیست آیاناصر میخواهد سایرین برایش بمب‌اتمی بسازند و او افتخار کند که خود آنرا ساخته یا میخواهد بعد از اینکه بمب های اتمی را انبار کرد همانطور که تا بحال چند ین بار از دول بزرك در خواست کرده‌خود نیز مخازن اتمی خویش را از بین ببرد .

بهر حال اغلب دولت های عربی فریب تبلیغات ناصر را نمیخورند و برای ادعا های او وزن و اعتباری قائل نیستند از این رو طرح هائی که فرمانروایان قاهره برای جلسه آینده کنفرانس جامعه دول عرب تهیه کرده‌اند با سردی و بی اعتنائی مواجه خواهد شد .

یکی از مسائلی که مقامات‌قاهره مایلند جامعه دول عرب را به بحث در باره آن بکشانند موضوع کنگو میباشد .

دولت های عربی بطور نسبی در چند ماه اخیر در باره گرفتاری عبدالناصر بداستان لومومبا وموبوتو با خونسردی و آرامش خاطر نگریسته‌اند و خودرا در این‌مناقشه زیاد ذیعلاقه نشان نداده‌اند .

با توجه به موارد فوق الذکر این سئوال پیش می آید که آیا از این پس بغداد در جهان عرب مرکز ثقل خواهد شد ؟تصمیمات مجلس جامعه دول عرب که در سی ام ماه جاری در بغداد تشکیل میشود پاسخ قانع کننده‌ای باین سئوال میتواند بدهد .

آگهی مناقصه

اداره کل حسابداری وزارت راه ساختمان یکدستگاه آشیانه‌فلزی ازنوع انتریوز رابمناقصه میگذارد کمپانی وکارخانه‌های سازنده‌میتوانند به‌کارپردازی این اداره واقع در جنب میدان فردوسی مراجعه وبا دریافت مشخصات ونقشه پیشنهادات خودرا تاآخر وقت اداری روز دوشنبه ۱۷ بهمن‌ماه ۱۳۳۹ بدفتر این اداره تسلیم نمایند پیشنهادات واصله درساعت ۱۰روز بعد در کمیسیون مناقصه باز وقرائت خواهد شد اداره کل حسابداری دررد یاقبول پیشنهادات مختار است‌وحضور پیشنهاددهندگان درکمیسیون مربوط آزاد میباشد.

آ_۴۰۰۰۰ اداره کل حسابداری وزارت راه

تودیع وپوزش

در این موقع که‌برای مطالعه عازم کشورفرانسه میباشم‌بدینوسیله از کلیه سروران و همکاران گرامی که موفق بخدا حافظی از آنهانشده‌ام پوزش طلبیده و تودیع مینمایم .

دکتر حسن شفیعیان راد رئیس قسمت طبی راه آهن

آ_۳۶۲۰۳

دوزندگی لوود

اسلامبول پاساژ مرکزی

مدیر حسین ارشادی

۳-۱۵ آ_۲۷۸۷۸

لوفت هانزا

تا یازدهم فروردین ۱۳۴۰ از بهای بلیط توریست دوسره خود تا ۲۷٪ تخفیف میدهد

شما هم میتوانید با پول کم به نقاط مختلف وتماشائی اروپا با سرویس منظم ومجهز لوفت هانزا برای یک مسافرت دوسره سی روزه پرواز کنید ومبلغ فراوانی بنفع خود صرفه‌جوئی نمائید.

نمودار ازمیزان صرفه‌جوئی مسافرت ۳۰ روزه دوسره به‌اروپا

مقصد	قیمت‌سابق	قیمت‌جدید	مبلغ‌صرفه‌جوئی
برمن	۳۹۳۳۰ ریال	۳۰۲۳۰ ریال	۹۱۰۰ ریال
برلن	۳۹۳۳۰ »	۳۰۹۳۰ »	۸۴۰۰ »
کلن - بن	۳۷۴۱۰ »	۲۸۰۹۰ »	۹۳۲۰ »
دوسلدرف	۳۷۴۱۰ »	۲۸۰۹۰ »	۹۳۲۰ »
فرانکفورت	۳۷۴۱۰ »	۲۸۰۹۰ »	۹۳۲۰ »
ژنو	۳۶۶۳۰ »	۲۷۳۵۰ »	۹۲۸۰ »
هامبورك	۳۹۳۳۰ »	۳۰۶۶۰ »	۸۶۷۰ »
هانور	۳۹۳۳۰ »	۲۹۸۲۰ »	۹۵۱۰ »
لندن	۴۰۵۰۰ »	۲۹۴۷۰ »	۱۱۰۳۰ »
مونیخ	۳۶۶۳۰ »	۲۷۳۵۰ »	۹۲۸۰ »
نورنبرگ	۳۷۴۱۰ »	۲۸۰۹۰ »	۹۳۲۰ »
پاریس	۳۷۴۱۰ »	۲۸۰۹۰ »	۹۳۲۰ »
اشتوتگارت	۳۷۴۱۰ »	۲۸۰۹۰ »	۹۳۲۰ »
وین	۳۶۶۳۰ »	۲۷۳۵۰ »	۹۲۸۰ »

برای کسب اطلاعات وتهیه بلیط بآژانسهای مسافربری مجاز یا :

LUFTHANSA

لوفت هانزا
خطوط هوائی آلمان
مراجعه فرمائید

خیابان فردوسی
تلفن ۶۶۳۴۴ ۳۷۷۴۰ ۴۸۲۲۴

آ_ ۴۰۰۴۲

عبور از پنج قاره

فرانسه درصدد تهیه بزرگترین فیلم تاریخ سینما است : ب.ب ، یول براینر ، ژان‌ماره ، آنتونی‌کوئین ، چرگاسف ، مل‌فرر ، البرتو سوردی و آلن دلـون دراین فیلم بازی میکنند

بریژیت باردو در نقش یك ملکه باستانی ایران

بسیاری ازصحنه‌های این فیلم را در اصفهان، بغداد و افغانستان بر میدارند و یکصد قصر مرمر برای بریژیت باردو میسازند

امروز کریستیان ژاك کارگردان مشهور سینمای فرانسه اعلام کرد که از یازدهم اکتبر آینده فیلم برداری از ماجرای مارکوپولو جهانگرد نامی را آغاز میکند .

وی افزود بریژیت باردو ستاره جوان سینمای فرانسه دراین فیلم نقش یك‌ملکه‌زیبای ایرانی را عهده دار خواهد بود که در یك قصر ۲۵۰ میلیون فرانکی شب‌و روز خودرا میگذراند .

کارگردان سینمای فرانسه‌افزود برای تهیه دکور وسایر لوازم‌قصر مرمر ملکه باستانی ایران ۲۵۰ میلیون فرانك در نظر گرفته شده است و ب. ب که در نقش ملکه باستانی ایران ظاهر میشود مانند کاترین بزرك شب وروز خود را در میان فدائیان بسر میبرد .

کریستیان ژاك سپس افزود که هزینه فیلم‌ماجرا های مارکوپولو ۲ میلیارد و نیم فرانك‌فرانسه‌خواهد بود . وآلن دلون هنرپیشه مشهور سینمای فرانسه در نقش جهانگرد نامی ظاهر میگردد و برای آنکه فیلم ضمنا کمی جنبه تفریحی‌داشته باشد البرتو سوردی نقش عموی مارکوپولو وژان ماره رل پدر او را بازی میکند .

۲هزار اسب سوار

در این فیلم یول براینر، آنتونی کوئین ، مل فرر ، هنرپیشگان امریکائی و چرگاسف هنرپیشه شوروی نیز بازی میکنند . وی گفت فیلم من افسانه نیست‌بلکه‌ماجراهای واقعی زندگی مارکوپولوی قهرمان است که بین شرق و غرب پیشنهاد صلح میکند وبرای نزدیکی آسیاو اروپا یك سفر حسن نیت بشرق انجام میدهد و از قوبیلای‌خان دیدن

بقیه در صفحه ۲۰

هیچ کشوری حاضر نیست این برده سیاه پوست را بپذیرد

ماجرای تأثر انگیز این جوان افریقائی مردم کشورهای اروپائی را بهیجان آورده است

موسی‌جفا پس‌از ۲۰ سال گرسنگی

قبلا خلاصه‌ای از زندگی موسی‌جفا برده سیاه‌پوستی‌که هیچ‌کشوری او را نمی‌پذیرد باطلاع خوانندگان رسید اینك اطلاعات بیشتری در اطراف زندگی موسی جفا باطلاع خوانندگان میرسد .

موسی جفا یك جوان ۲۲ ساله سیاه پوست است . او میگوید من برده هستم ، یك برده واقعی ،مانند عصر بردگان. داستان زندگی این افریقائی که سه هفته پیش در بندر نانت (فرانسه) از کشتی دانمارکی «ارنگرن» پیاده شد بنظر میرسد خلاصه رمانی باشد که وقایع آن در عصر دیگری روی داده است .

درسال ۱۹۶۰ سرنشینان کشتی

بقیه در صفحه ۲۰

(امروز درمسکو اعلام شد)

زنی که بوریس پاسترناك بیش از هر کسی او را دوست داشت به دهسال زندان محکوم شد

هفت ماه و نیم پس از مرك «بوریس پاسترناك» نویسنده بزرك و شاعر معاصر شوروی ، از روی دومین «ماجرای پاسترناك» در مسکو پرده برداشته شد .

همکار نزدیك بوریس پاسترناك بانونی که نویسنده روس از پانزده‌سال باین طرف او رادوست داشته و در رمان بزرك خود بنام «دکتر ژیواگو» او را در نقش «لارا» قهرمان فراموش نشدنی ظاهرکرده است در مسکو به دهسال زندان محکوم گردید .

بانوالگا ایوانیسکایا شاعره و بانوی نویسنده‌ایکه در مسکو او را بخوبی میشناسند سه‌ماه پس‌ازمرك‌پاسترناك باز داشت گردید . باز جوئی مدت‌سه ماه کاملا محرمانه صورت گرفت و سپس مخفیانه محاکمه شده و به ده سال زندان محکوم گردید . دختراو نیز از کیفر رهائی نیافت و به سه سال زندان محکوم شده است وهردو اینك در زندانی در حوالی مسکوبسر میبرند .

مقامات شوروی مدعی هستند که

بقیه درصفحه ۱۷

همکار نویسنده روس اشعار ایرانی و گرجی را بروسی ترجمه کرده است درحالیکه بزبان ایرانی وگرجی آشنا نیست !!

زیباترین دوشیزگان ایتالیا درپاریس

پریشب در اولین نمایش فیلم «پسر ها»تمام شخصیت های‌سینمائی پاریس در ضیافت مجللی که در یکی از سینما های بزرگ شانزه لیزه ترتیب داده شده بودشرکت‌کردند. این فیلم که اثر بولوی نینی می باشد مورد توجه زیادی قرار گرفت. برای نمایش این فیلم زیبا ترین دوشیزگان سینمای ایتالیا بپاریس آمده و در این ضیافت حضور داشتند . در این عکس سه ستاره فیلم «پسر ها»را مشاهده میکنید. از چپ براست «آناماریا فررو» ، «روزاناشیافینو» و«آنتونلا لوآلدی» در صف اول دیده میشوند .

از اینجا و آنجا

روح حیوانات

دانشمندان آمریکائی‌پس‌از تحقیقات وآزمایشات ممتد باین نتیجه‌رسیدند که حیوانات نیز مانندانسان درصورتی که از محبت ونوازش و دیدن زیبائی وخوشروئی محروم شوند زودتر از موعد تلف خواهند شدو آنچه که موجب بقای زندگی است فقط تغذیه نیست بلکه تاثیر عوامل روحی‌بهیچ وجه کمتر از آنان نمی‌باشد .

استقلال با لباس زنانه

چندی است که بدستور دکتر نکرومه رئیس حکومت کشور غنا برای جلوگیری از لخت بیرون آمدن زنان غنا انجمن هائی درست شده وزنان کشور را به لباسپوشیدن ترغیب می کنند .

سابقا این زنان مثل همه زنان آفریقائی لخت راه میرفتند نکرومه گفته است حالا که مستقل شده‌ایم بهتراست بالباس مستقل باشیم .

جدول

کلمات متقاطع شماره ۱۷۲۶

	۱	۲	۳	٤	۵	۶	۷	۸	۹
۱						■			
۲				■					
۳			■				■		
٤	■							■	
۵					■				
۶		■							■
۷			■				■		
۸					■				
۹				■					

افقی : ۱ـ وجهش‌موجب تشخیص می شود ـ کیست که لااقل مال خودش راشیرین نخواهد ۲ ـ چهارمش زمان است ـ در هم ۳ ـ تکرار یك حرف ـ اگر همراه بیاباشد علامت تشخص می شود ـ از شاخ بید کسی نخورده است ٤ ـ سعی و کوشش ۵ـ اشخاص بیکاره و بی مصرف را نیز چنین وصف کرده‌اند. سابقا از لوازم ضروری منزل بود ۶ـ خطیب معروف‌فرانسوی در دوران انقلاب ۷ـ ضمیری است ـآب و خاك پخته ! سابقا برای گرفتن آن‌نیز پلی بوده است ۸ـ همیشه یادش را بخیر کرده‌اند ـ از غذا های‌برنجی ۹ـ پرنده‌ایست ـ پایان

عمودی : ۱ـ از کشور های بلند مرتبه ـ کارمند بامید دریافت آن کار میکند (یا نمیکند) ۲ـ فقط باو میشوداعتماد کرد ـ ازدستگاههای موسیقی ایرانی ۳ـ بادی‌سربرباد رفته ـ از دست خوبان میگیرند تا مستی دو چندان باشد ـ از غذا ها ٤ـ عرق آن در طب نیز بکارمی آید ۵ـ ردیف ـاز عناوین ابلیس ۶ـ نوعی قلم تواند بود و تلفن هم ۷ـ تن پوشی است ـ رویش سیاه باشد یا قرمز دلش سفید است ـ شانه‌ای که بر سر نتوان زد ۸ـ رودی در اروپا ـ یکی دیگر ازمحصولات تریاك بود و مطلوب گروهی از اهل منقل ۹ـ بسیاری پیشه کرده‌اند تا داد خود از کهتر ومهتر بستانند ـ آزاد .

حل جدول شماره ۱۷۲۵

افقی : ۱ـ فخر ـنزله۲ـاحشا ـبا۳ـ بطلمیوس ٤ـ رمه ـباران ۵ـ انی ـربس۶ـاعدام ـلیف۷ـوقت‌شناس ۸ـسو ـورید ۹ـ طاعت ـ ریك .

عمودی : ۱ـتبرـاوسط ۲ـطماع ـوا۳ـخال‌هندو٤ـ رحم یاقوت ۵ـشیب ـمتر۶ـناوار ـشیر ۷ـسربلندی ۸ـ لب ـآسیا ۹ـهاون ـفسا .

سیزدهمین ستاره

ـ۲۷۰ـ

هیچکس نمیدانست که «لوك» چه وقت باز خواهد گشت باین جهت «ویویان» به کشیش اطلاع‌داد که به «سی‌گاردن» بیاید و منتظر «لوك» باشد تا بموقع صیغه عقد را جاری‌کند.

«وارن» که کشیش پنجاه ساله‌ای بود از دوستان بسیار نزدیك خانواده «لیسی» بشمار میرفت .

ویویان و هربرت اغلب در مجالس وعظ او شرکت میکردند ولی اکنون بنا بدستور انگلیس ها کلیسای «سانتی» را تخلیه کرده‌و او را از انجام مراسم مذهبی محروم کرده‌بودند . زیرا یکی از فرزندان «وارن» در ارتش شورشیان خدمت میکرد . و خود او نیز حاضر نشده بودکه مراسم غسل تعمید بجای آورد و صیغه عقد جاری کند .

یك روز پس از وارد شدن سلیا به «سی‌گاردن» ،«ویویان» صبح‌زود بدیدن او آمد و اسرار راه روسری را برای او شرح‌داد.

خانم«لیسی» در حالیکه در گوشه تخت خواب سلیا نشسته و بالش تکیه داده‌بود پرسید :

ـ تاکنون راجع به کشتار و قتل وعام «یاماسی» ها چیزی شنیده‌ای ؟

این واقعه که عبارت از شورش سرخ‌پوستان بود خیلی وقت پیش از تولد سلیا روی داده و دختر جوان از آن اطلاع زیادی نداشت .

درست بخاطر ندارم .

سلیا با اشك و تردید گفت : چرا چیز هائی شنیدم ولی ویویان آهی‌کشید وگفت :

ـ بله ، اکنون هفتاد سال از آن تاریخ میگذرد . من آنوقت‌ها دختر کوچولوئی‌بودم، یعنی‌بیش‌ازدوسال نداشتم .

در اینجا خانم لیسی خنده‌ای کرد ، افزود :ـباین ترتیب اکنون سن‌حقیقی مرا هم میدانی .

پس از آن بالحن جدی گفت :

ـمقدمات این قتل وعام با دقت زیاد فراهم شده بود دسته های وحشی سراسر کشور را جولانگاه خویش قرار داده وبهر جا که میرسیدند سیل خون و آتش برای می‌انداختند .

ما آنوقتها در «گزکریك» که اکنون مزرعه «دان» برادرم در

ـ۲۷۱ـ

آنجا قرار دارد زندگی میکردیم همانطور که گفتم در آنموقع من بچه بودم و برادرم «دان» در همان روز هائی که وحشی ها بطرف «گزکریك» براه افتاده بودند متولد شد .

«پدرم هیچگونه کوششی برای نجات دارائی خود نکرد زیرا وقت این کار را نداشت و فقط مختصری آذوقه و ملبوس با خود برداشته‌و بادرشکه بطرف چارلستون راه افتادیم .

راه چارلستون از انبوه جمعیت سیاه شده بود . زنان بچه های خود را در بغل گرفته لردها هر یك تفنگی به‌دوش انداخته بودند .بهر زحمت بود خودرا به چارلستون رساندیم .

هنگامیکه پدرم بجنك دسته های وحشی رفته بود برادرم«دان» در این شهر بدنیاآمد .

در تابستان آن سال جنك خونینی آغاز شد سرانجام سرخ پوستها مغلوب‌شدند و از آن پس دیگر ظاهرا تصور هیچگونه خطری نمیرفت ولی هیچکس نمی‌توانست بطور قطع بگوید که خطر کاملا برطرف شده است و مردم پیوسته در اضطراب ووحشت بسر می‌بردند. از آن وقت تصمیم گرفتم خانه‌ای برای خود بسازم که دارای یك سرداب سری باشد .

عده دیگری نیز باین فکر افتاده و پناهگاههائی در خانه های ییلاقی خود برای روز های مبادا ساخته‌اند .

در تابستان سال گذشته که «لوك» نگهداری از جان ژنرال «ماریون» را بعهده گرفته بود بوجود اینگونه پنگاهها پی‌برد.»

پس از آنکه سخنان «ویویان» باینجا رسید از جای خود بلند شد و دست سلیا را گرفت و گفت . حالا بیائید تا سرداب مخفی را بشما نشان بدهم . اول در اطاق را محکم به‌بندید ، در های سالن پذیرائی از آن شب که شما ژنرال ماریون و لوك را در آنجادیدید بسته شده است .

ویویان با خودش دو جفت دستکش کهنه آورده بود که یك جفت آنها را به سلیا داد و پس از آنکه هر دو دستکشها را بدست کردند ویویان بسلیا نشان داد که چگونه آجری را که در طرف‌چپ بخاری قرار داشت از جای خود خارج کند پشت این آجر یك محفظه آهنی وجودداشت ودرآنجا دواهرم بچشم میخورد . یکی از این‌اهرمها

ـ۲۷۲ـ

را برای باز کردن راه سرداب و دیگری برای بستن آن بکارمیرفت.

ویویان اهرمی را که در طرف چپ بخاری قرار داشت بحرکت درآورد .بلافاصله یکی از تخته‌های دیوار کنار رفت و راهروئی در برابر آنها نمایان شد که دارای پنج وشش پله آجری بود .

سلیا پشت سر ویویان از پله ها سرازیر شد .

در طول راهرو اطاقهای متعددی وجود داشت . ویویان تمام‌قسمت ها را در روشنائی شمع به دختر جوان نشان داد . وپس از آن بار دیگر از پله‌هائی که بیك سکوی نسبتا بزرگی منتهی میشد بالارفتند ویویان لحظه‌ای در روی سکوتوقف کرد وبسلیاگفت :

قطعا شما نمی‌توانید هیچ چیز غیر عادی در روی این دیوارمقابل مشاهده کنید ولی من چشم بسته هم می‌توانم آنرا باز کنم . درست نگاه کنید در پشت این آجر محفظه‌ای وجود دارد . هنگامیکه آن را خارج کنیم دو اهرم در مقابل ما نمایان خواهد شد .

ویویان دست خودرا دراز کردویکی از آجر ها را از محل خود خارج نمود .

هنگامیکه یکی ازاین اهرمهارابحرکت درآورد بدون‌کوچکترین صدائی تخته‌ای که بدیوار نصب شده بود کنار رفت وسالن پذیرائی در برابر آنها نمایان گردید . از همین راه بود که «لوك» ژنرال ماریون را بداخل سرداب هدایت کرده‌بود .

سلیا هنگامیکه وارد سالن شد دربرابر خود درمیان دو پنجره نیمکتی را مشاهده کرد که «لوك» مانند «کودکی» روی آن بخواب ناز رفته بود .

***

آن روز ، روز عروسی «لوك» وسلیا بود .

لوك بعدا برای سلیا تعریف کرد که ساعت سه بعد از نصف شب به «سی‌گاردن» رسیده و چون یك شبانه روز تمام اسب رانده و کاملا خسته شده بود به محض رسیدن بسالن پذیرائی خود را روی نیمکت انداخته و بخواب فرورفته بود .

بعد از ظهر آن روز مراسم عقد ازدواج لوك و سلیا در سالن پذیرائی انجام شد و «وارن» مراسم مذهبی بعمل آورد و هربرت و «ویویان» بعنوان شاهد در این تشریفات شرکت کردند .

فرهنگی ورزشی

مصاحبه باآقای دکترشفق نماینده ایران

درجشن صدمین‌سال تولد تاگور

بزرگترین وعالیترین خصائل مردم هند عبارتست ازفعالیت، قناعت وبردباری

بامداد امروز خبرنگار فرهنگی ما در فرهنگ استان تهران حضوریافت و با آقای دکتر رضا زاده شفق‌استاد دانشگاه که‌از مسافرت هند وپاکستان مراجعت کرده مصاحبه ای بعمل‌آورد از ایشان سوال شد ممکن است در باره مسافرت خود به هندوستان مطالبی بیان کنید آقای دکتر رضا زاده شفق‌گفت : بنابدعوتیکه انجمن ادبی بمبئی برای شرکت نماینده ایران در جشن صدمین سال تولد تاگور شاعر معروف هند بعمل آمده بود از طرف دولت باینجانب‌ماموریت داده شد که در این جشن شرکت نمایم اینجانب روز نهم دیماه به بمبئی حرکت کردم و در مجلس جشنی که از روز یازدهم دیماه با شرکت شخصیتهای فرهنگی و ادبی هند و نمایندگان ۲۰ کشور خارجی منعقد بود حضور یافتم این مجلس وسیله آقای نهرو افتتاح شد و سه روز ادامه داشت و در طی این‌مدت دانشمندان هندی و خارجی درباره شاعر معروف هند سخنرانیهائی ایراد کردند • من نیز در روز سوم جشن در باره عقاید فلسفی او و مقایسه او با تعالیم ایرانی صحبت کردم

بازدید از هند

از ایشان سوال شد پس از پایان مراسم جشن بایران مراجعت کردید؟ آقای دکتر رضا زاده شفق گفت خیر! پس از پایان جشن سده تاگور شاعر معروف هند بنا بدعوت دولت هند قرار شد مدت یکهفته بعنوان مهمان بدهلی بروم تا از بعضی نقاط مهم دیدن کنم در آنجا من مورد توجه و محبت خاص آقای مشفق کاظمی سفیر کبیر دولت شاهنشاهی ایران واقع شدم و همچنین اولیای دولت هند وسایل و تسهیلات لازم رابرای دیدن نقاط مهم تاریخی فراهم کردند و میتوانم بشما بگویم که من نهایت استفاده رانمودم •ضمنا انجمن‌روابط خارجی هند از اینجانب دعوتی کرد و من درباب تحولات اجتماعی و اقتصادی ایران‌در آن‌انجمن سخنرانی کردم در این انجمن معرف من آقای تاراچند سفیر کبیر سابق هند در ایران‌بود •این سخنرانی بطورمشروح و مفصل در جراید هند نیز منعکس گردید •

سوال شد اوضاع هند بنظر شما چگونه بود ؟

آقای دکتر گفت سه موضوع در کشور هند خیلی در نظر من جلوه کرد •

اول فعالیت عظیمی که بعد از استقلال در راه آبادی و توسعه این کشور بعمل آمده است •

دوم قناعت و صرفه جوئی زیادی که مردم هند و اولیای امور این کشور در تمام اقداماتشان در پیش گرفته‌اند •

سوم روح بردباری نسبت بتمام اقوام و مذاهب و زبانهای مختلف که در آن کشور مشهود است :

در پاکستان

سوال شد پس از پایان مسافرت در هند در پاکستان هم توقف کردید؟

آقای دکتر رضا زاده شفق گفت در باز گشت از هند بموجب دعوت آقای قدیمی سفیر کبیر دولت شاهنشاهی در کراچی و همچنین کانون فرهنگ ایران در پاکستان بآن کشور رفتم در کانون فرهنگ ایران سخنرانی کردم در مدت توقف در این‌کشور نیز مانندکشور هندوستان با دانشمندان پاکستانی نیز تماس حاصل کردم و از بعضی نقاط‌تاریخی این کشور بازدید کردم و در رادیو کراچی نیز سخنرانی نمودم •

فعالیت های فرهنگی

از ایشان سوال شد کانون فرهنگی ایران در کشور های هند و پاکستان چه فعالیتی در مورد فرهنگ ایران بعمل میآورند ؟

آقای دکتر شفق گفت : بایدبگویم که آقای پناهی در بمبئی وآقایان حاذقی وزند دردهلی و آقای رهبری در کراچی در نشر فرهنگ و تالیفات و آثار ادبی ایران با کمال جدیت اهتمام داشته اند •

موضوعی که نهایت خوشوقتی است اینست که هم در هند و هم در پاکستان نسبت به زبان و ادبیات ایران علاقه وافری هست و مخصوصا در آثار عمارات تاریخی کمتر بنائی دیده میشود که اشعار فارسی درآن نوشته نشده باشد و همین ارتباط ادبی بهترین رشته علاقه بین ما و شبه قاره هندوستان است •

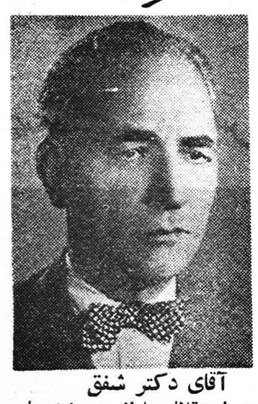

آقای دکتر شفق

مسافرت ملکه انگلیس

درباره انعکاس مسافرت ملکه انگلستان به کشور های هند و پاکستان سوال شد •

آقای دکتر شفق گفت : آنچه من دیدم در تمام نقاطی که مسیر و یا محل اقامت‌ملکه‌بایستی بشودفعالیت عظیمی مشاهده میشد و کار ترمیم و تنظیف حتی احداث جاده و ابنیه بسرعت تمام پیشرفت داشت و مردم آماده پذیرائی فوق العاده بودند چنانچه بعدا اخبار آنرا هم درادیو شنیدید هندی ها و پاکستانیها می گویند استقلال ما لازمه رشد ملی ما بود و ما از انگلستان دوستانه جدا شدیم نه دشمنانه و باز هم برای حفظ صلح با انگلستان و سایر ممالك آزاد همکاری خواهیم کرد •

نصب دوتل اسکی درآبعلی

قهرمانی باهزینه شخصی دو دستگاه تل اسکی درآبعلی نصب کرد

در سال جاری در پیست آبعلی دو تل اسکی جدیدالتاسیس بچشم میخورد که این دو تل اسکی‌بیشتر از تل‌اسکی های قدیمی‌مورداستفاده قهرمانان و ورزشکاران‌قرارمیگیرد. این دو دستگاه تل اسکی با هزینه شخصی آقای حسین افشار که‌یکی از قهرمانان قدیمی اسکی کشور استکه در محل پیست آبعلی نصب گردیده

در تماسی که خبرنگار ما با نامبرده گرفت وی اظهار داشت :

شش سال قبل در حین انجام مسابقه پای راستم دراسکی‌شکست از آن به بعد موفق بادامه تمرینات خود در اسکی نشدم ولی دوری از صحنه ورزش که بسیار موردعلاقه من بود مرا رنج میداد ، تااینکه سه سال قبل تصمیم گرفتم‌باهزینه شخصی خود در راه پیشرفت‌ورزش اسکی در کشور خدمت کوچکی انجام دهم . با موافقت فدراسیون اسکی اقدام به احداث دوتل‌اسکی در پیست های لشکرك نمودم چون‌پس از خاتمه ساختمان تل‌اسکی لشکرك مشاهده گردید که برف در لشکرك مانند سابق نمیبارد و وجود دو تل‌اسکی در لشکرك زائد است در سال جاری با موافقت‌فدراسیون‌این دوتل‌اسکی به پیست های آبعلی انتقال‌داده‌شد. واکنون که بیش از دو ماه از مدت کار این دو تل‌اسکی نمی‌گذرد همواره از همکاری های صمیمانه فدراسیون برخوردار بوده ام و ضمنا تیمسار سپهبد عمیدی رئیس سازمان تندرستی جوانان و تربیت بدنی ایران در مورد پیشرفت کار اینجانب قول همه گونه مساعدت و همکاری داده‌اند .

آقای افشار افزود که اکنون‌من خرسندم که اگر نمی‌توانم با پای شکسته عنوان قهرمانی کشور وملی را کسب کنم در صحنه ورزش خدمتگزاری می کنم وخدمتگزاری در راه ورزش را ببیروی ازمنو یات شاهنشاه تا آخر عمرم انجام‌خواهم داد .

قرآن مذهب علمی

عالیترین چاپی است که ازنظر زیبائی وشیوائی وبکار وحسن خط درخاورمیانه بی نظیر میباشد . صفحات این قرآن تمام رنگین وبخط بهترین نویسنده خط نستعلیق آقای سید حسین میرخانی فرزند مرحوم سید مرتضی برغانی خوشنویس معروف نوشته شده است قطع قرآن ۲۶×۳۶ وباجلدطلا کوب و قاب زیبائی قرار گرفته وبرای تیمن وتبرک اعیاد مذهبی ومجالس عقد بزرگترین متقدترین میمنت بود وگوی زیبائی ازقرآنهای نفیس خطی ربوده است . یکی ازخصوصیات این قرآن فهرست سوره ها درحاشیه تمام صفحات میباشد که باکمال دقت نوشته شده است قرآن مذهب علمی عظمت آفرا بظاهری که درخورشأن وحقیقت آنست آراسته بجامعه مسلمانان دنیا تقدیم میکند هدیه قرآن باجعبه بکهزار ریال ودرکتابخانه محمدعلی علمی وسایر کتابفروشان معتبر تهران وشهرستانها در دسترس قرارداده شده است . — محل فروش تهران - خیابان ناصرخسرو کتابخانه محمدعلی علمی

آگهی مناقصه خرید دویست وپنجاه تن مفتول سیاه نرم چهار میلیمتری

شرکت سهامی پنبه و نوغان مقدار دویست‌وپنجاه تن‌مفتول سیاه‌نرم چهار میلی متری‌مخصوص عدلبندی پنبه‌را از طریق مناقصه خریداری می‌نماید. داوطلبان می توانند با دریافت شرایط مناقصه از دفترشرکت‌واقع‌در(خیابان پهلوی‌جنب کوچه‌بهرامی)پیشنهادات خودرا تاآخر وقت اداری روز چهار شنبه ۲۶ بهمن ماه بدفتر شرکت تسلیم و رسید اخذ نمایند .

پیشنهادات واصله در ساعت ده روز پنجشنبه۲۷ بهمن در دفتر هیئت مدیره شرکت بازو قرائت خواهد شد . ۱ـ۳ آ ـ۳۹۶۷۲

شرکت سهامی پنبه و نوغان

سکوپ

قسمت بازرگانی خارجی ورشو، لهستان

سردخانه برای نگهداری انواع مواد غذائی وهمچنین کارخانه‌های یخ مصنوعی سازی بظرفیت ۵ تا ۱۰۰ تن در ۲۴ ساعت راطرح وتحویل مینمائیم

با دستگاههای فوق امور زیر رانیز انجام میدهیم

* تهیه کلیه اطلاعات فنی وطرحهای لازم
* تهیه کلیه لوازم فنی وابزار مورد لزوم
* نظارت برطرز ساختمان بنای کارخانه

برای کسب اطلاعات بیشتر به :
وابسته بازرگانی لهستان - خیابان بهار کوچه همسان مراجعه فرمائید

GEKOP Warszawa,49 Mokotowska
B. P. 112. POLOGNE

آ ـ ۳۹۹۷۴

دانش‌آموزان باصول کتابداری و استفاده از کتابخانه آشنا میشوند

بمنظور آشناکردن دانش‌آموزان باطرز استفاده از کتابخانه وتشویق آنها بخواندن کتاب کتابخانه آبراهام لینکلن با همکاری وزارت فرهنك واداره فرهنك استان‌تهران برنامه‌ای ترتیب داده است که‌دانش آموزان کلاسهای پنجم و ششم دبیرستان های تهران بتوانند از کتابخانه‌دیدن کرده‌و طریقه‌استفاده از آنرا بیاموزند.

این برنامه همه هفته دوباررو های شنبه و پنجشنبه از ساعت سه بعدازظهر اجرا میگردد وتا کنون مدارس دخترانه رضاشاه کبیر و کیوان ومدارس پسرانه امیرکبیر ومرآت بطور جداگانه از کتابخانه دیدن کرده‌اند.

دراین هفته عده‌ای از دانش‌آموزان دبیرستان‌های دخترانه‌طبری‌وکیوان بهمراهی دبیران انگلیسی خودشان وآقای تابانی مشاور فنی اداره امور تربیتی دانش‌آموزان از کتابخانه دیدن کردند.

ابتدا خانم لطیفه الویه بنمایندگی ازطرف قسمت فرهنگی‌اداره‌اطلاعات آمریکا شرحی راجع به‌این‌برنامه بیان کرد وپس‌از آن یك حلقه فیلم بمدت ۲۰ دقیقه راجع به طرز کار وخدمات کتابخانه های‌آمریکا نشان داده‌شد . سپس برنامه‌بازدید از کتابخانه بعمل آمد.دراین‌بازدید خانم پوران محمودی معاون کتابخانه آبراهام لینکلن دانش‌آموزان را راهنمائی کرد وفعالیت قسمت های مختلف کتابخانه رابرای آنان شرح داد وآنها رابا طرز طبقه‌بندی کتاب طبق سیستم «دیوئی» وطرزاستفاده از فیش کتاب آشنا کرد. درخاتمه کلیه دانش‌آموزان تمایل خود را باستفاده از کتابهای این کتابخانه ابراز داشته وبعضویت کتابخانه درآمدند.

خانم محمودی(نفر چهارم ازچپ) نکات مربوط به کتابداری رابرای دانش‌آموزان تشریح میکنند.

بازدید نمایندگان کنگره جمعیت خیریه فرح پهلوی از موزه هنرهای زیبا وخانه کودك

قبل از ظهر دیروز بانوان شرکت‌کننده درکنگره سالانه جمعیت خیریه فرح‌پهلوی از موزه هنرهای زیبا وپرورشگاه حرفه‌ای شیروخورشید سرخ ایران وخانه‌کودك دیدن کردند.

حق‌التدریس دبیران از هفته آینده پرداخت میشود

بقراریکه خبرنگار ما اطلاع میدهد اداره کل فرهنك استان‌تهران صورت دبیرانی راکه بطورفوق‌العاده‌تدریس مینمایندومی‌بایدحق‌التدریس دریافت نمایند مورد رسیدگی قرار داده است.

رسیدگی ببعضی از این‌صورت‌ها که از طرف دبیرستان های پایتخت ارسال شده پایان یافت و پرداخت حق‌التدریس آنها مورد‌موافقت قرار گرفت وبقیه نیز مورد رسیدگی است . بدین‌ترتیب پرداخت حق‌التدریس سه‌ماههٔ اول(مهر-آبان - آذر)از اوایل هفته آینده شروع خواهد شد.

۵۳۶۶ دانشجو در دانشگاههای شهرستانها

بموجب آماری که وزارت فرهنك‌منتشرساخت‌مجموع‌دانشجویان دانشگاههای شهرستانها ۵۳۶۶ نفر باین شرح میباشد :

تبریز ۱۵۳۷ نفر ، شیراز ۱۵۳۵ نفر ، اصفهان ۱۰۵۰ نفر ،مشهد ۱۰۱۳ نفر ،اهواز ۲۳۱ نفر .

تقاضای دانشجویان کلاسهای تهیه دانشگاه

عده ای از نمایندگان کلاسهای تهیه دانشگاه بنمایندگی از طرف دانشجویان کلاسهای تهیه دانشکده علوم بروزنامه مراجعه کرده و تقاضا داشتند که چون ما از هیچگونه امتیازات سایر دانشجویان برخوردار نیستیم و پس از یکسال طی دوره این کلاس با فارغ التحصیلان سال آینده نیز در شرایط یکسانی قرار خواهیم گرفت و چنانچه در امتحانات‌ورودی سال آتیه موفق نگردیم حق استفاده از کلاسهای تهیه سالهای بعد را نیز دارا نمیباشیم تقاضا داریم درباره معافیت از خدمت نظام اولیای امور توجهی مبذول دارند تا بتوانیم ضمن تحصیل بکار آزاد بپردازیم •

بازدید وزیر فرهنك از شرکت تعاونی فرهنگیان

شب گذشته آقای دکتر صدیق وزیر فرهنگ در فروشگاه شرکت تعاونی کارمندان فرهنگ حضور یافت و ضمن بازدید از کلیه غرفه های فروشگاه و اطلاع از وضع فروش اجناس ضمن قدردانی از هیئت مدیره و کارکنان فروشگاه دستورات موکدی در مورد فروش اجناس بفرهنگیان وتسهیلاتی که باید از این راه بعمل آید صادر کرد •

مدارس نباید مستقیما با وزارت فرهنك مکاتبه‌کنند

طبق دستور وزیر فرهنك هیچیك ازادارات تابعه‌وزارت فرهنك‌مستقیما حق مکاتبه باروسای مدارس تهران رانخواهند داشت وهرنوع کاری پیش بیاید باید از طریق فرهنك تهران تحقیق ورسیدگی نمایند.

پیرو این دستور از طرف مدیر کل فرهنك استان تهران به‌کلیه روسای آموزشگاههای پایتخت‌اعلام شد چون فرهنك استان تهران باید از جریانات داخلی آموزشگاه ها وبخشهای فرهنگی مستحضر باشد وبعلاوه مراجعه بوزارت فرهنك‌نیز باید از طریق این اداره انجام‌شود روسای مدارس حق مکاتبه و مراجعه مستقیم بادارات وزارت فرهنك را ندارند و چنانچه ادارات مختلفه وزارت فرهنك نیز مستقیما مکاتبه کردند مراتب را به فرهنك استان تهران اطلاع دهند تا پاسخ لازم از طریق این اداره ارسال شود.

بازدید از تاسیسات ورزشی آمریکا

امروز اطلاع‌حاصل شد که آقای سرهنك محسن‌دادفر آجودان‌اداره تسلیحات ارتش که از افسران تحصیلکرده گروه و ورزشکار و ورزشدوست میباشند جهت بازدید از تا سیسات ورزشی کشور های متحده‌آمریکا ازطرف‌اداره‌تسلیحات ارتش به آن کشور اعزام گردیده است . نامبرده در مدت سه ماه بازدید تاسیسات ورزشی آمریکا در نظر دارد از تیمهای‌ورزشی اداره تسلیحات ارتش کشور آمریکابرای انجام مسابقات متقابله با تیم های ورزشکاران تسلیحات ارتش ایران دعوت بعمل آورد .

مجله بهداشت دانش‌آموزان

اولین شماره مجله بهداشت‌دانش آموزان بمنظور آشناساختن دانش آموزان به‌روش واسلوب صحیح بهداشتی و همچنین پیشگیری از شیوع وسرایت امراض منتشر گردید ودر دسترس دانش‌آموزان آموزشگاههای کشور قرار داده‌شد

مجله موسیقی

پنجاهمین شماره مجله موسیقی از انتشارات هنرهای زیبای کشور منتشر گردید.

مجله مزبور شامل اخبار هنری ایران وخارج میباشد دراین شماره درمورد کلیه رشته‌های هنری‌بحث وگفتگو شده است.

مسابقات داخلی پینك‌پنك

مسابقات پینك پنك تشویقی دوشیزگان عضو باشگاه تهران جوان روز جمعه هفتم بهمن ماه از ساعت ۹ صبح در محل باشگاه آغاز می گردد • کلیه شرکت کنندگان بایستی قبل از شروع مسابقه در دفترباشگاه جهت نام نمایند •

رادیو تمام ترانزیستوری

پیگمی

ارای ۴ طول موج کامل و موج بلند کار با ۶ عدد باطری ۱٫۵ ولت ۷۰۰ ساعت کار میکند . و برای ۵ سال ضمانت میشود.

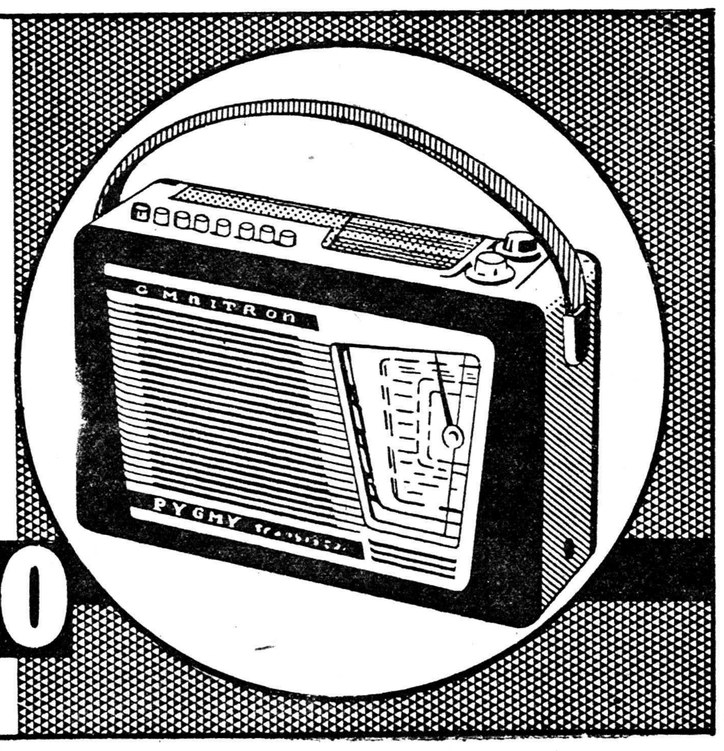

PYGMY-RADIO

نمایندهٔ پخش : جزال رادیو پشت شهرداری

آ ـ ۴۰۰۸۲

اجتماعی

مردم حرف میزنند

شماره تلفن‌ما ۳۰۰۱۰ میباشد

شما هم میتوانید هر روز عصر (غیر از روزهای تعطیل) از ساعت ۶ تا ۷٫۳۰ بعداز ظهر بما تلفن کنید و مشکلات و دردد‌لهای خودرا با مادر میان بگذارید

با تلفن مجانی مزاحم میشوند

* درد دل منهم از دست این مزاحمین تلفن است . یکعده مسخره وبی‌شخصیت بدون احساس کمترین شرمی در شرکت های خصوصی یا دوائر دولتی که نشسته‌اند وبیکار هم می‌باشند خستگی وکسالت خودرا با تلفن مجانی دولت یا صاحب شرکت بیچاره رفع می‌کنند .

منصور فنائیان

***

ما اینجا تامین جانی نداریم

* میشود گفت ما اینجا تامین جانی نداریم ، مجرای فاضل‌آب شهرری از کنار خانه من میگذرد آب این فاضل آب بدیوار خانه رخنه کرده است .بطوریکه هرآن احتمال فروریختن دارد علاوه بر خانه‌من چند خانه دیگر هم گرفتار این بلیه بلدیه ! هستند ،مهندس متخصص شهرداری تشخیص داده است که بایستی مسیر تغییر یابد ولی شهردار شهرری میگوید لازم نیست !.
شهرری ، کوچه چالی منزل محمد عبدالجباری .

محمد جباری

***

از خاك‌خوردن نزديك است مسلول شوند

* آمدند وجاده قدیم قزوین را کندند که اسفالت کنند دوسال از تاریخ این اقدام وزارت راه می‌گذرد و تاکنون اسفالت آن‌بتعویق افتاده است و حال‌آنکه جاده دیگری در موازات همین جاده را اسفالت کرده‌اند . در دو طرف جاده مزبور کارخانه های متعددی مشغول کار است که کارگران زیادی دارند این کارگران ازبس خاك خورده‌اند امکان‌دارد همگی مسلول شوند .

کریم ابریشمی

***

معلم بتعداد کافی نیست

* بچه‌ها شکایت میکنند که در مدرسه نشاط معلم بتعدادکافی نیست ، به بچه ها گفته‌اند اگر یکی ده تومان بیاورید معلم خواهیم آورد .

ابوالقاسم غفاری مدیر روزنامه

***

تلفن عمومی خصوصی شده

* شرکت تلفن لطفش شامل حال اهالی ساکن پل امامزاده معصوم‌شد و یکدستگاه تلفن عمومی در دفتر تعمیرگاه بنزواقع‌در این محل نصب کرد چون غیر از این تعمیرگاه محل دیگری وجود نداشت که امنیت داشته باشد ولی متصدیان تعمیرگاه از مکالمه‌مردم جلوگیری می‌کنند .

محمد عنایتی

***

خانه‌های فرهنگیان را تحویل نداده‌اند

* خانه‌های فرهنگیان در تهران پارس هنوز تحویل داده‌نشده.

ابوالحسن ستوده

ـ دو روز پیش دستور داده شد خانه‌های حاضر شده به سری اول تحویل گردد .

شبها هم خورشید میدرخشد

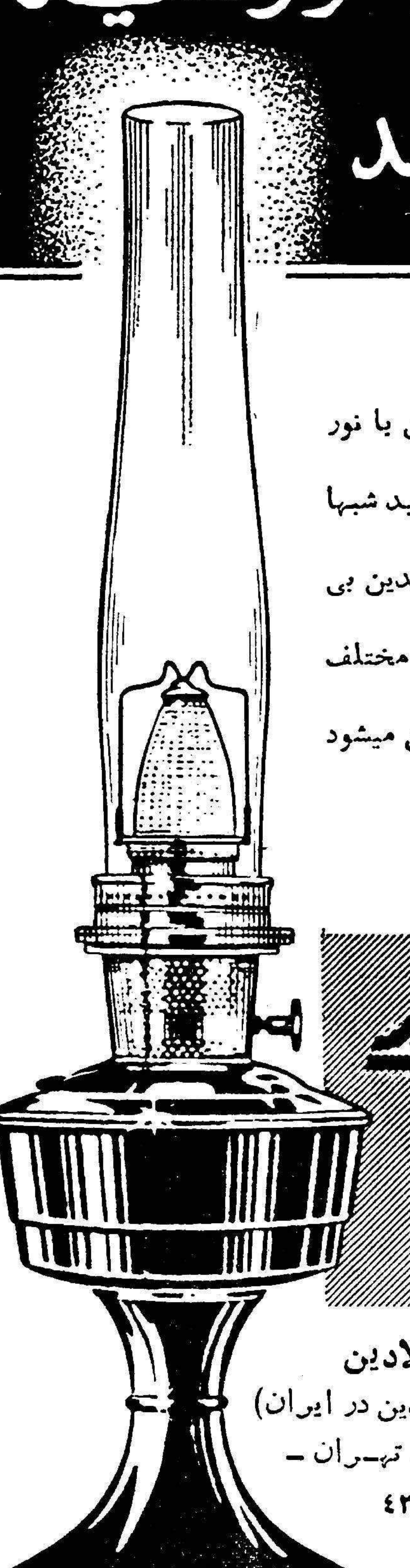

چراغهای توری علاءالدین با نور خیره‌کننده خود،خورشید شبها است . چراغ توری علاءالدین بی دود وبی بو در سه نوع مختلف ساخته شده و فوراً روشن میشود و ابداً صدا ندارد .

Aladdin

علاءالدین

فروشگاه آلادین
(شرکت سهامی علاالدین در ایران)
خیابان نادری ـ تهران ـ
تلفن ۴۳۰۰۷

درد دلها ، مشاهدات ، پیشنهادها ، سؤالات ، شکایات وخبرها از زندگانی روزانهٔ مردم

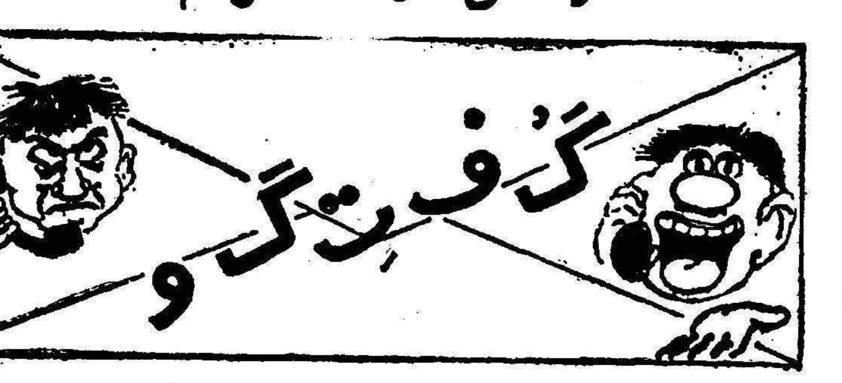

سیمتری نارمك تلفن عمومی ندارد

* سیمتری نارمك تلفن عمومی ندارد . تلفنهای خصوصی هم ۳ریال می‌باشد .

علی ـحسینی

***

گرمابه‌ها گرم نیست !

* گرمابه های خیابان ری گرم‌نیست و بیشتر به سردابه اشبیه است،مردم سرما میخورند .

محمد شهریاری

***

کثافات بجوی آب میریزد

* در خیابانهای بالای شهر «توالت» ساخته‌اند ولی همه این «توالتها» خراب است و کثافات به جوی های آب سرازیرمیشود.

پرویزـف

***

بازار سیاه مقابل سینما

* مقابل سینما مولن‌روژ یك فیلم خوب که می‌آورندبازارسیاه مقابل‌چشم ماموران انتظامی گرم میشود .

مهندس مدائنی

***

باغ ایلچی پست شبانه ندارد

* باغ‌ایلچی واقع در خیابان سعادت پست شبانه ندارد و چون یکی دوبار دزدی شده مادرنگرانی بسر میبریم .

دوشیزه ن ـ ك

***

زمین خالی جای خاکروبه شده‌است

* در خیابان تهران نو شمالشرق امامیه کوچه عطائی روبروی منزل ما زمینی خالی وجود دارد که خاکروبه دانی‌شده‌است .

عباس سلیمی

سیمان درشهر ری گرانتر است

* سیمان در شهرری بقیمت گرانتر از معمول بفروش میرسدو شهرداری از این عمل جلوگیری نمیکند فروشندگان سیمان با خیال راحت بدون اینکه «فاکتور» بدهند بفروش سیمان مشغول و قیمت را از کیسه‌ای ۱۰۵به ۱۶۰ریال افزایش داده‌اند .

اسفند ربیعی

***

من بمامورین آب اعتراض داشتم

* من شکایتی از سازمان آب کردم و شما هم نوشتید .آمدند ورسیدگی کردند ولی جواب آنها قانع کننده نبود زیرا من جارقام مصرف شده کنتور اعتراضی نکردم بلکه بمامورانی که در اندازه‌گیری وشماره برداری اشتباه کرده بودند اعتراض داشتم . این ماموران میزان مصرفی ماهانه را در برك تشخیص سرسری تعیین کردند و رفتند ، هم سازمان آب را در زحمت انداختند هم مرا ، یعنی اشتباها بجای هرسه ماه ۹۰متر ۳۹یاسی متر مکعب در برك تشخیص منظور کردند حالا اداره سازمان آب اشتباه ۹ ماهه آنهارا یکجا رفع کرده و یك صورت بلند بالا تنظیم کرده و مرا مجبوربه‌پرداخت‌آن‌مینماید.

سرهنك عباس نورانی

***

برق شهاب مارا بستوه آورده

* برق شهاب دیگر شورش را در آورده از ۲۲۰ ولت برق به۵۰ ولت نیرو را تقلیل داده است خانه من در خیابان دانشگاه جنك است ماکه بستوه آمدیم .

منوچهر ـ فروزش

***

بچه‌ها را خارج از نوبت سوارکنید

* پیشنهاد میکنم که شرکت واحد دستور دهد کمك راننده‌ها بچه‌های دبستانی را خارج از نوبت سوار کنند چون در مدرسه آنها را اگر دیر برسند تا پایان زنك اول پشت در نگه‌میدارند .

علی اکبر رفیعی

***

تخته سیاه نیست

*در کلاس پنجم طبیعی دبیرستان نیکی اعلا درتجریش تخته سیاه‌درست و حسابی موجود نیست اگر هم گاهی تختهٔ سیاهی بیاورند آنقدر کوچك است که نمی‌توان مسائل ریاضی را روی آن حل کرد .

حسین حسنی

***

برای مسافرین بین راه جائی نیست

* اتوبوسهای خط ۲۰ از مقصد طوری سوار می‌کنند که برای مسافران میان‌راه جائی باقی نمیماند .

منصور فنائیان

***

وزیر را میشود ملاقات کرد ؟

* من و تعداد زیادی از همکارانم ۲۲ سال است که در اداره‌کل فنی وزارت دارائی کار میکنیم ما بارها خواسته‌ایم مشکل کار خود وکمی حقوقمان را باوزیر دارائی در میان بگذاریم و میدانستیم که آقای وزیر دارائی به آن ترتیب اثر خواهد داد ولی گفتند وزیر را نمیشود ملاقات کرد شما حرف ما را بنویسید شاید وزیر دارائی آنرا بخواند و اقدام نماید حرف ما اینست که حقوقمان کم می‌باشد ویك مکانیك بعداز۲۲سال خدمت ۴۸۰۰ریال برایش کم‌است .

ماشاءاله مقیمی

لطفاً یادداشت فرمائید

برنامه امشب

درانجمن ایران وامریکا
مجلس چای و گفتگو بزبان انگلیسی
از ساعت ٤ بعد از ظهر
سخنرانی آقای دکترحبیب‌اله هدایتی پیرامون (وضع تغذیه در ایران)
از ساعت ۷ بعد از ظهر
در کانون‌دانشجویان
کلوب های شطرنج و تئاتر
از ساعت ٦ بعد از ظهر
درانجمن ایران و آلمان
شب نشینی و رقص از ساعت ۸ بعد از ظهر
در باشگاه نفت
فیلم سینمائی از ساعت ۷ بعد از ظهر

برنامه فردا

درانجمن ایران وپاکستان
ته دانسان
از ساعت ۹ بعداز ظهر
بازی لوتو
از ساعت٦ بعد از ظهر
در باشگاه نفت
ته دانسان
از ساعت ۷ بعد از ظهر
درانجمن ایران و امریکا
(امریکا در دنیای‌امروز) وسازمان جامعه امریکا
از ساعت ٥ بعداز ظهر
در کانون دانشجویان
مکالمه انگلیسی و کلاس شطرنج
از ساعت ٥ بعداز ظهر

فروشگاه تعاونی کارگران انبار کارخانه سیمان افتتاح شد

سخنگوی وزارت کار گفت ساعت ده صبح امروز شرکت‌تعاونی کارگران کارخانه سیمان ری با حضور آقایان معتمدی معاون فنی وزارت کار، مهندس ایروانی‌معاون فنی وزارت صنایع و معادن و روسای دو وزارتخانه و عده زیادی از کارگران تشکیل گردید و فروشگاه آن افتتاح شد و آقای اویسی نماینده کارگران مطالبی مبنی بر تشکر از توجهات‌شاهنشاه و دولت اظهار داشت بعداً درمانگاه سازمان بیمه های اجتماعی مورد بازدید قرار گرفت و دستوراتی در باره تسهیلات معالجه کارگران از طرف معاون وزارت کار صادر گردید .

آگهی مناقصه

اداره تدارکات وزارت کار در حدود ۱۵۰ بند کاغذ ٦۰ ـ ۷۰ـ۹۰ گرمی و ماشینی نازك و ۳۰۰۰۰برگ مقوا و پوشه مورد احتیاج ادارات را از طریق مناقصه خریداری می نماید داوطلبان میتوانند پس از ملاحظه نمونه موجود در اداره تدارکات واقع در سه راه تخت‌ـ جمشید عمارت فوقانی بانك تهران طبقه چهارم پیشنهاد خود را به انضمام ٥٪ مبلغ مورد مناقصه را بحساب سپرده ۱۱۱٦ وزارت کار منظور و قبض سپرده یا ضمانتنامه بانکی را در پاکت لاك و مهرشده نموده و تا آخر ساعت اداری روز سه شنبه یازدهم بهمن ماه ۳۹ به دفتر اداره تسلیم و رسید دریافت دارند پیشنهادات در ساعت ۹صبح روز پنجشنبه سیزدهم بهمن ماه ۳۹ باز و قرائت خواهد شد به پیشنهاد فاقد سپرده‌ومبهم ومشروط ترتیب اثر داده نخواهد شد در صورتیکه برنده مناقصه از انجام تعهدات خود منصرف شود سپرده نامبرده بنفع وزارت‌کار ضبط‌خواهد گردید کلیه هزینه های مربوطه از قبیل نشر آگهی مالیات و عوارض وهزینه حمل و باربری بانبار بعهده برنده مناقصه میباشد مقوا وکاغذ مزبور باید بلا فاصله پس از تعیین برنده مناقصه تحویل گردد .

اداره تدارکات وزارت کار

۱ـ۲ آـ۳۹۸٤۲

آگهی مناقصه

سر رشته داری تیپ یك پهلوی خرید اجناس‌فاسد شدنی مشروحه زیر مصرفی سالیانه پادگان مرزن آباد را بمدت یکسال بمناقصه می گذارد داوطلبین معامله میتوانند مراجعه به دفتر سررشته داری‌تیپ واقع در عشرت آباد و ملاحظه‌برگ شرایط پیشنهادات خود را تاآخر وقت اداری روز شنبه ۲۰ر۱۲ر۱۳۳۹ بدفتر سر رشته داری تیپ تحویل ورسید دریافت دارند .
پیشنهادات رسیده در ساعت ۹ صبح روز یکشنبه ۲۱ر۱۲ر۳۹ باز و قرائت‌میگرددحضور پیشنهاددهندگان در جلسه آزاد است .

رئیس سررشته داری‌تیپ ۱پهلوی
ستوان یکم جلالی

۱ـ گوشت گوسفند	۱۵۰۰۰ کیلو	٥ـ کشمش	۱۰۰۰ کیلو
۲ـ سبزی مخلوط	۱۰۰۰۰ کیلو	٦ـ سیب زمینی	۲۰۰۰ کیلو
۳ـ پیاز	۱۱۰۰۰ کیلو	۷ـ پنیر	۲۰۰۰ کیلو
٤ـ هویج فرنگی	۱۰۰۰۰ کیلو	۱ـ۳	آـ۳۹٦۰۰

نسل جوان درآستانه تباهی ...

همه باید این مقاله جالب را بخوانیم تا بفهمیم چگونه می‌توان دانشمند بوجود آورد ....
مطالعه این مقاله برای نسل جوان ، برای دختران و پسران ، برای‌پدران‌ومادران‌ضرورت‌دارد... روزجمعه‌در اطلاعات هفتگی ..

یك نمایشگاه بزرك در خانه شما ....

«اطلاعات هفتگی» هر شماره دو تابلوی بسیار زیبا از نقاشان معروف بخوانندگان ارجمند خود تقدیم مینماید .... کسانی که این تابلو ها را جمع‌آوری میکنند بزودی صاحب یك نمایشگاه بزرك و زیبااز آثار هنری خواهند شد ...
شما هم از این جمعه مانند هزاران نفر دیگر این تابلوهای‌زیبا را جمع‌آوری کنید ...

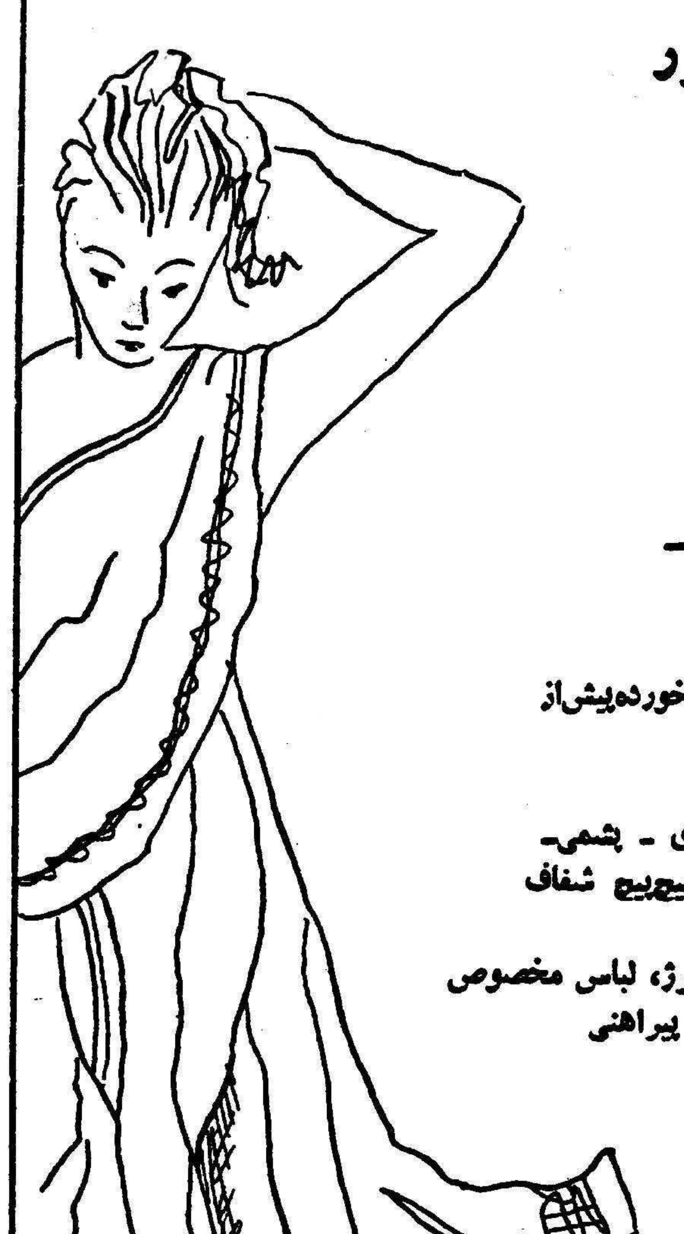

TOVIS

«تویز» مشهور ودر عین حال موردپسند مردم دنیاست

پارچه رایون بافته شده ـ مواد خام رایون ونخ

نخ : تاب‌دار تیره ـ رنك خورده‌پیش‌از بافت وصاف روشن

نخ : بطرز رشته‌های پنبه‌ای ـ پشمی‌ـ رشته‌ای سادموتاییده‌پیچ‌پیچ شفاف

پارچه‌های : گاباردین، سرژ، لباس مخصوص رقص، پارچه پیراهنی

TOVIS LIONS
TOVIS
TOHO RAYON CO. LTD

TOHO RAYON CO., LTD.
6, Tori 3-chome, Nihonbashi, Chuo-ku, Tokyo, Japan
Cable Address: HORAY TOKYO
17, 5-chome, Fushimi-cho, Higashi-ku, Osaka, Japan
Cable Address: TOVISRAY OSAKA
B901

مخصوص دانشجویان ایرانی مقیم خارج

موسسه اطلاعات برای آنکه‌دانشجویان ایرانی مقیم خارج‌بسهولت بتوانند از اخبار و حوادث کشور خود اطلاع حاصل کنند بهای اشتراك اطلاعات‌هوائی نشریه مخصوص دانشجویان ایرانی راتا میزان۵۰ درصد تقلیل داده است . ضمنا برای همکاری بیشتر بادانشجویان ، این روزنامه هر نوع مشکل فرهنگی وتحصیلی‌که دانشجویان‌داشته باشنددرصورت مراجعه، رایگان‌ودراسرع‌وقت بامراجعه به مقامات مربوطه برفع‌آن اقدام خواهد کرد.

بنابراین اولیای محترم دانشجویان مقیم‌خارج میتوانند باآبونه‌شدن‌اطلاعات‌هوائی برای‌فرزندانشان علاوه برآنکه نشریه خبری مرتب وروزانه هوائی رابرای آنها ارسال میدارند وسیله موثری را نیز جهت رفع مشکلات تحصیلی آنان تامین نمایند.

حق‌اشتراك اطلاعات هوائی برای کشورهای‌اروپائی یکساله ۵۰۰ ریال ششماهه ۲۵۰ ریال و برای آمریکا یکساله ۸۰۰ ریال‌وششماهه ٤۰۰ریال تعیین شده است . ـ۱ـ

شاهکار دقت و استحکام

دستگاه مولد نیروی موتوردیزل برای تأمین برق مورد احتیاج ساختمانهای مسکونی . مراکز کشاورزی ـ کارخانجات وکارخانه‌های اره‌کشی و درصورت احتیاج ضروری برای تأمین برق بیمارستانها وکارخانجات بزرگ وغیره . هرگونه کاتالگ ونشریه درصورت درخواست ارسال میشود . برای کسب اطلاعات بیشتر به

وابسته بازرگانی سفارت لهستان : خیابان بهار ـ کوچه بشمان ... مراجعه فرمائید

آدرس و برگ ... صادرکننده انحصاری : الکتریم

Polish Foreign Trade Company
for Electrical Equipment
ul. Czackiego 15/17 Warszawa 2, Poland
P. O. Box 254/Cables: ELEKTRIM - WARSZAWA

"Elektrim"

آـ ۳۹۹۷۰

بانوان امریکائی کودکان پرورشگاه بنیاد پهلوی را در آغوش گرفتند

دیروز عده‌ای از بانوان نیکو - کار امریکائی به پرورشگاه شماره ٤ بنیاد پهلوی رفتند و هدایائی بین کودکان بی‌سرپرست آن پرورشگاه توزیع کردند .

خبرنگار ما که در پرورشگاه حضور داشت مینویسد :

انسان گاهی در مقابل بعضی

بطوریکه ملاحظه میکنید ، خانمهای آمریکائی مادرانه کودکان یتیم پرورشگاه شماره ٤ را درآغوش گرفته نوازش میکنند

نیکو کاریها بتعجب دچار میشود و پیش خود فکر میکند مگر تا این اندازه حس نوعدوستی و محبت در این دنیای پرجنجال وزندگی امروزه در بعضی ها پیدا میشود ؟ ولی من بچشم خود این همه محبت رادیدم و عواطف بی آلایش جمعی اززنان خارجی را در مورد کودکان یتیم کشور خود احساس کردم .

حتما خواهید گفت چه کرده‌اند که اینهمه در خور تمجید وتشویق هستند ؟ چه از این بالاتر که گرمی آغوش مادرانه خود را بکودکان بی سر پرست ایرانی ارزانی‌داشتند دیروز روز عید و شادمانی کودکان کوچک‌و بی پرست پرورشگاه‌شماره ٤ بنیاد پهلوی بود و هر روز سه شنبه نیز همینطور است .

دیروز من در گوشه ای ایستاده بودم و ناظر محبت های عده ای نوعدوست بودم .

این بانوان مهربان از ساعت ۹٫۳۰ صبح‌در اداره اطلاعات آمریکا در حالیکه‌هر یك چند بسته‌شیرینی بیسکویت و قوطی های کنسرو در دست داشتند جمع شدند و به پرورشگاه رفتند .

بانوان مذکور با آغوش باز و چهره های خندان داخل آسایشگاه های کودکان شدند در اینجا بود که من از تعجب دهانم باز ماند چون مشاهده کردم کودکان سه ساله‌پرورشگاه بمحض اینکه‌دیدگان منتظرشان باین خانم ها افتادشروع به شادی کردند و بازبان بی زبانی کلمه «ما ما»بطور ناقص ازدهانشان بیرون آمد . هر یك از خانمها طفلی را در بغل گرفتند و سرگرم نوازش شدند ، درست مثل اینکه یك هفته فرزندان خود را ندیده‌اند و یکدفعه بملاقات آنها رفته‌اند بعضی از کودکان را باسم صدا میکردند .

این اطفالی‌که گرمی آغوش‌مادر را احساس نکرده‌اند طوری خودرا به خانم های نیکو کار امریکائی می چسباندند که انگار مادر خودرا یافته‌اند آیا این محبت و این انسانیت در خور تحسین نیست ؟

جوراب بافته

چند نفر از خانم های با ذوق مدتها وقت صرف کرده و برای این کودکان یتیم با کاموا جوراب های رنگارنك بافته بودند .

خانم ها خودشان روی زمین نشستند و جوراب ها را پای بچه ها کردند ، با دست نوازشگر خود آب میوه به آنها دادند و بیسکویت خوراندند .

محمد پسر من

خانم میکی بات پسر چهار ساله‌ای را بغل گرفته بود و میگفت این پسر من است ،شباهت زیادی به پسر من دارد ، او را مثل یك مادر دوست دارم و نامش محمد است هروقت من اینجا می‌آیم محمد از بغل‌به پائین نمی آید او هم مرا دوست دارد فکر میکند مادرش هستم .

این خانم های نیکو کار دو ساعت تمام میان اطفال خرد سال بودند و در حالیکه قلبشان مملو از شادی و محبت بود پرورشگاه را ترك گفتند و تا یکهفته دیگر با کودکان خدا حافظی کردند .

اینطورکه خانم «باتنر» این کودك یتیم را درآغوش‌گرفته بنظر میرسد که مادر طفل است

باند قاچاقچیان زیبائی این زن را از بین بردند

یکزن زیبا و دلفریب تهرانی که اسیر باند قاچاقچیان شده و بهروئین اعتیاد پیدا کرده بود بوضع وحشتناکی زیبائی خود را از دست داد ....

راستی سرنوشت این زن چه خواهد بود روز جمعه ماجرا را در دادستان جالب و اجتماعی «فرزندان شیطان» در مجله محبوب‌خانواده‌ها «اطلاعات هفتگی» بخوانید .

شب‌نشینی باشکوه

صندوق تعاونی هنرمندان رادیو

تحت توجهات علیاحضرت فرح پهلوی

ملکه محبوب ایران

باشرکت . زبده ترین خوانندگان و هنرپیشگان‌کمدی‌رادیو ورقص واتراکسیون هنرمندان خارجی ودهها جایزه‌گرانبها

روز سه‌شنبه یازدهم بهمن ماه

ازساعت ۸ تا صبح

در هتل نوبنیاد ونك

دراین شب نشینی عطیه نفیس وگرانبهای علیاحضرت‌ملکه ایران نصیب یکی ازشرکت کنندگان خواهد شد.

محل فروش کارت هر روز از رادیو اعلام میشود.

آ ـ ۳۶۱۶۵ ۱ ـ ۵

راه پولدار شدن تامین آتیه است

۷۷ هزار تومان

۱۰ روز دیگر

حساب تامین آتیه بانك پارس

آ ـ ٤۰۰۹٤ **سازمان فاکوپا**

لزوم همکاری مؤسسات اقتصادی در تنظیم آمارهای گمرکی

تطبیق نکردن آمار بازرگانی کشور با کشور های دیگر و بررسی‌هائی که در دبیر خانه شورای عالی اقتصاد در همین زمینه آغاز شده مورد توجه محافل مختلف قرار گرفته است .

آقای دکتر جامعی معتقد است تهیه آمار نسبتا دقیق در زمینه بازرگانی خارجی از مسائل بسیار مهم و ضروری برای کشور است در کشور ما که فقر آماری در بسیاری از زمینه های اقتصادی موجود است .تصحیح و تکمیل آمار بازرگانی خارجی میتواند راهنمای مفیدی برای بسیاری از تصمیمات اقتصادی ما باشد لیکن اصلاح آمار های بازرگانی با مقایسه آمار سایر کشور ها در حال حاضر منطقی نیست چه این امر فقط در صورتی میسر است که تعاریف و واحدهای آماری و روش تحصیل آمار در کشور ها یکسان باشد در غیر اینصورت عدم تطابق آمار صادرات وواردات دو کشور امری طبیعی است واصولا اختلاف در آمارهای بازرگانی دو کشور بفرض آنکه نهایت دقت در تحصیل آنها بکار برده شود وجود خواهد داشت ولی در هر صورت دقت در تنظیم آمار های تجارت خارجی لازم است ،بنظر آقای دکتر جامعی در تعیین اتلام آماری مورد نیاز بایستی سازمان های مربوطه مانند وزارت بازرگانی و گمرك و بانك ملی و آمار عمومی همکاری کامل داشته باشند ، برای اصلاح آمار بازرگانی خارجی بایستی نحوه جمع آوری آمار گمرکی بررسی واصلاح شود ، طبقه بندی کالا ها که اکنون مورد عمل اکثر کشور‌هاست بکار بسته شود ، تعاریف توصیه شده از طرف کمیسیون آمار سازمان ملل متحد که هم منطبق با احتیاجات ماست و هم منظور مقایسه را تامین میکند مورد عمل قرار گیرد .

بقیه مطالب اقتصادی

اطاق بازرگانی بندرپهلوی معتقد است
محصول توتون درسال آینده دوبرابر میشود

اطاق بازرگانی بندر پهلوی در مورد وضع اقتصادی و بازار بندر پهلوی گزارش میدهد که کار های مقدماتی برنجکاری شروع‌شده است نکته ای که در اول کار مورد نگرانی زارعین است کمی بارندگی میباشد زیرا اگر بارندگی در زمستان کم باشد مسلما در فصل محصول دچار کم آبی وخشکسالی خواهند شد .

افزار قدیمی نیز یکی از موانع افزایش زراعت برنج است اطاق بازرگانی بندر پهلوی معتقد است که دولت باید از طریق وام کشاورزی واصلاح امور آبیاری این منطقه وضع ثابت و اطمینان بخشی برای زراعت برنج بوجود آورد .

بازار برنج بندر پهلوی عادی است خرید در حدود مصرف انجام میگیرد قیمت ها مثل هفته های قبل ثابت باقی مانده است در همین گزارش در مورد صید ماهی و مرغابی درسال جاری گفته شده است که صید سال جاری رضایت بخش نبوده ماهی و مرغابی هر دو کمتر ازسال قبل صیدشده است در مورد خرید توتون از طرف انحصار دخانیات در گزارش مزبور اظهار رضایت شده واطاق معتقد است در اثر توجه انحصار دخانیات و بالا بردن قیمت برك توتون احتمال دارد که درسال آینده میزان توتون در بندر پهلوی بدو برابر افزایش یابد .

سی‌وشش شرکت جدید به‌ثبت رسید

بقیه از صفحه ۸

نئون میباشد .

در دیماه هفده شرکت منحل‌شده که هشت شرکت سهامی و نه شرکت با مسئولیت محدود بوده است .

در ماه گذشته دو موسسه غیر تجارتی بثبت رسیده که عبارتند از

۱ـ انجمن محلی شمال بلوار کرج

۲ـ موسسه ملی تحقیقات علوم مالی و اداری

در این ماه یکصد و هشتاد ویك تقاضا برای ثبت علائم بازرگانی از کشور های ایران ـ سویس ـ فرانسه ـ امریکا ـ آلمان ـ اسپانیا ـ انگلستان لبنان ـ ژاپن ـ دانمارك ـ هلند ـ ایتالیا واسترالیا رسیده است که در جریان رسیدگی است و از علائم سابق هم یکصد و پنجاه و هفت علامت در طبقات مختلف محصولات صنعتی به ثبت رسیده است .

ضمنا شصت و نه تقاضای ثبت اختراع از کشور های ایران ـ امریکا فرانسه ـ آلمان ـ هلند ـ ژاپن ـ سویس ـ انگلستان شده است که در جریان رسیدگی است و ازتقاضای ثبت اختراع ماههای پیش چهل و هشت اختراع بثبت رسیده است.

مسکوك طلا

بازار انواع مسکوکات طلا عادی است ـ آخرین قیمت مسکوك در بازار آزاد باین قرار است :

پهلوی ۷۱۰ ریال نیم پهلوی ۳۶۰ ریال ربع پهلوی ۱۸۲ ریال ژرژ قدیم ۷۷۰ ریال ژرژ جدید ۵۷۰ ریال لیره عثمانی قدیم ۶۶۰ ریال لیره عثمانی جدید ۵۱۰ ریال پانزده‌مناتی ۱۵۰۰ ریال ده مناتی ۱۰۰۰ ریال پنج مناتی ۴۰۰ ریال بیست دولاری ۳۴۰۰ ریال مکزیك ۳۹۵۰ ریال طلای شمس ۴۳۲ ریال نقره قدیم ۱۰۷ ریال نقره جدید ۲۳٫۵۰ ریال.

بازار ارز

بازار انواع ارز امروز راکد بود ـ آخرین نرخ بهای انواع ارز دربازار آزاد بقرار ذیل است :

دولار نقد ۸۱ ریال تلگرافی ۷۹٫۵۰ ریال پستی ۷۹ ریال پوند اسکناس ۲۳۰ ریال تلگرافی ۲۲۳ ریال پستی ۲۲۲ ریال مارك نقد ۱۹٫۵۰ ریال حواله ۱۸٫۹۰ ریال فرانك فرانسه نقد ۱۷۰ ریال حواله ۱۶۵ ریال هزار لیر ایطالیا نقد ۱۳۰ ریال حواله ۱۲۸ ریال فرانك سوئیس نقد ۱۹ ریال حواله ۱۸٫۵۰ ریال لیره ترك اسکناس بزرك ۶٫۱۰ ریال حواله ۶٫۷۰ ریال روپیه پاکستان ۱۲ ریال روپیه هندوستان ۱۳ ریال

بانك رفاه کارگران تااواخر بهمن افتتاح میشود

امروز آقای جلائی مدیرعامل بانك رفاه کارگران بخبرنگار ما اظهارداشت که کلیه امور مقدماتی برای افتتاح بانك انجام گرفته وبانك مزبور آماده برای افتتاح میباشد.

بدین منظور از طریق بانك بدولت گزارش آمادگی بانك جهت شروع فعالیت های خودداده شده است .

بانك رفاه کارگران قبلاقرار بود درديماه افتتاح شود ولی چون چاپ اوراق‌بهادار آن مدتی بطول انجامید لذاافتتاح بانك دربهمن ماه صورت خواهد گرفت.

جناب آقای دکتر صدیق اعلم وزیر محترم فرهنك

بدینوسیله انجمن خانه و مدرسه دبستان سنائی از مراقبت های آقای حسین کیانی رئیس بخش ۵ فرهنگی تهران در امور تربیتی و تحصیلی دانش آموزان ناحیه فوق الذکر خصوصا دربازگشت آقای محمد حسین اسدی خمامی بنظامت دبستان مزبوره قدردانی و اظهار تشکر مینماید . وامیدواریم این کارمند صدیق و دلسوز مورد تشویق مقام وزارت واقع گردد .

آ ـ ۳۶۱۱۵ انجمن خانه ومدرسه دبستان سنائی

آ ـ ۴۰۱۲۰

لغت‌نامه دهخدا

شماره ۵۷ (ق ـ قاطیغوریاس) لغت نامه منتشر شده است ومجلدات ۵۵ و ۵۸ تحت صحافی است . ۱ ـ ۳ آ ـ ۳۹۹۹۲

آگهی دعوت مجمع عمومی فوق‌العاده شرکت سهامی ایران‌ایزو

از صاحبان سهام شرکت سهامی ایران ایزو دعوت میشود که در مجمع عمومی فوق العاده شرکت که در تاریخ ۱۲ر۱۱ر۳۹ ساعت ۱۰ صبح در محل شرکت تشکیل میشود حضور بهمرسانند .

دستور جلسه ـ ابقاء یا ابطال شرکت

آ ـ ۳۶۱۶۳ رئیس هیئت مدیره شرکت ـ مهدی‌انیسی

آگهی مزایده فروش اتومبیل

شرکت واحد اتوبوسرانی عمومی تهران و حومه تعدادی اتوبوس شورلت مدل ۵۵٫۵۴ کاملا سالم و قابل استفاده از لحاظ یکنواخت‌ساختن اتوبوسهای خود بمنظور حصول تسهیلات بیشتری در امور فنی وتعمیراتی خود از طریق مزایده بفروش میرساند .

داوطلبان خرید میتوانند پیشنهاد خودرا نسبت بهر چند دستگاه که احتیاج دارند با رعایت مراتب زیر به شرکت تسلیم دارند .

۱ـ برای هر دستگاه مبلغ پانزده هزار ریال (۱۵۰۰۰) بایستی بعنوان سپرده به صندوق حسابداری شرکت واحد تسلیم و رسید آن ضمیمه پیشنهاد باشد .

۲ـ پیشنهادات بایستی تا آخر وقت اداری روز ۱۶ ر۱۱ر۳۹ در پاکات لاك و مهر شده بدفتر شرکت (خیابان دانشکده دام پزشکی) در قبال رسید تسلیم شود و پیشنهادات رسیده در ساعت ۱۰ صبح روز ۱۷ر۱۱ر۳۹ باز وقرائت خواهد شد و شرکت در رد یا قبول یك یا کلیه پیشنهادات مجاز است .

۳ـ به پیشنهاد معلق بشرط و فاقد سپرده ترتیب اثر داده نمیشود .

۴ـ مالیات مزایده بر عهده خریدار خواهد بود .

۵ـ در پیشنهاد تسلیمی بایستی شماره اتوبوس مورد پیشنهاد تصریحا ذکر شود .

۶ـ برای ملاحظه خریداران اتوبوسهای مذکور از تاریخ دهم‌دیماه ۳۹ در توقفگاه شرکت واقع در نارمك متمرکز شده‌است و داوطلبان میتوانند با مراجعه به محل آنها را بازدید نمایند .

۷ـ درصورت اصابت مزایده و عدم قبول داوطلب سپرده تسلیمی بنفع شرکت ضبط خواهد شد .

شرکت واحد اتوبوسرانی تهران و حومه

۱ـ۲ آ ـ ۳۹۲۷۲

۷۷ هزار تومان

۷۷ هزار تومان حقوق دوسال یك وزیراست

۷۷ هزار تومان حقوق ۲۸ مدیر کل است

۷۷ هزار تومان حقوق ۵۱ کارمند عالیرتبه است

۷۷ هزار تومان

جایزه ممتاز بانك پارس است که بدارندگان حساب تامین آتیه تقدیم میکند .

فقط با پرداخت ۱۰۰ ریال

شماهم میتوانید دربانك پارس حساب تامین آتیه داشته باشید واز

یك جایزه ۷۷۷۷۷۷ ریالی

وه جایزه ۱۱۱۱۱۱ ریالی

حساب تأمین آتیه بانك پارس

استفاده کنید. تافرصت باقی است به شعبه‌های بانك پارس در تهران وشهرستانها مراجعه کنید .

ساعات کار درشعب تهران و شهرستانها

صبح‌ها از ساعت ۸ وربع الی ۱۳

بعداز ظهر ها ازساعت ۴ الی ۷

جمعه ۷۹ بهمن وجمعه ۱۴ بهمن

از ساعت ۸ وربع الی ۱۲

شعب تهران	شعب شهرستانها
شعبه مرکزی خیابان فردوسی	شیراز
شعبه بازار خیابان بوذرجمهری	مشهد
شعبه سعدی خیابان سعدی جنب ایران‌تور	رشت
شعبه حاجب‌الدوله تیمچه حاجب‌الدوله	کرمانشاه
شعبه میدان غرب خیابان رباط‌کریم	اصفهان
شعبه نازی‌آباد خیابان نازی‌آباد مقابل کشتارگاه	دزفول
شعبه باغ جنت خیابان باغ‌جنت	اهواز
شعبه هدایت خیابان هدایت چهارراه خیام	آبادان
شعبه فروشگاه فردوسی	خرمشهر
شعبه قوام‌السلطنه خیابان قوام‌السلطنه	خمین

برای بازکردن حساب تامین آتیه و استفاده از جوائز هنگفت آن فقط تا روز ۱۵ بهمن‌ماه جاری یعنی

۱۰ روز دیگر وقت باقی است

آ ـ ۴۰۱۰۴ سازمان فاکوپا

مکالئوم

پوشش پلاستیکی بدون درز

برای کف ساختمانها

متر مربع ۲۸۰ ریال با هزینه نصب

خیابان شاهرضا جنب کالج ـ ۱۴۴ ـ تلفن ۶۰۲۰۲ / ۶۰۲۰۱

آ ـ ۴۰۰۲۸ گردونه

آگهی حراج شماره یك مربوط به حوض شناور

منطقه دریائی شمال یك فروند حوض شناور با مشخصات زیر بطریق حراج بمعرض فروش میگذارد .

الف ـ وزن تقریبی حوض شناور ۲۵۰ تن از صفحات آهن بابعاد ۸۰ر۱ × ۳۲ر۸ متر و بقطر ۶ میلیمتر ودارای‌وسایل مشروحه‌زیرمیباشد.

۱ـ لنگر یکعدد ۲ـ حلقه زنجیر چهار عدد ۳ـ قرقره دوار دو عدد ۴ـ دریچه آب یکعدده ۵ـ زنجیر دواینچی ۱۲ متر ۶ـ زنجیر یك اینچی ۲۵ متر ۷ـ شیر آب نمره ۵۰ ده عدد ۸ـ شیر آب نمره ۶۵ دو عدد ۹ـ شیر آب نمره ۱۲۵ دوعدد ۱۰ـ شیر آب نمره ۱۵۰ چهار عدد ۱۱ـ لوله های نمره ۵ و ۸ و ۱۵ و ۱۸ هرکدام چهار عدد ۱۲ـ زانوی نمره ۶ چهار عدد .

«شرایط معامله»

۱ـ کمیسیون حراج درساعت ده صبح روز ۱ر۱۲ر۳۹ در دفترستاد منطقه دریائی شمال تشکیل ونسبت به حراج اقدام خواهد شد و برنده حراج باید بهای کل مورد معامله را نقدا پرداخت نماید .

۲ـ منطقه دریائی شمال در رد و یا قبول آخرین قیمت حراج مختار است .

۳ـ کلیه عوارض طبق مقررات کشوری و هزینه نشر آگهی که به آن تعلق میگیرد بعهده برنده حراج است .

۴ـ برنده حراج متعهد است در ظرف یکماه از تاریخ برنده شدن حوض شناور را تحویل گرفته و از محل استقرار منطقه دریائی شمال خارج نماید .

۵ـ خواستاران میتوانند همه روزه تا روز ۳۰ر۱۱ر۳۹ حوض شناور مورد معامله را در محل استقرار بازدید نمایند .

آ ـ ۴۰۱۳۴ بندر پهلوی ـ منطقه دریائی شمال

قابل توجه تیمسار معظم ریاست شهربانی کل کشور واداره محترم پلیس تهران

در شب ۲۰ر۱۰ر۳۹ منزل اینجانب واقع در خیابان دامپزشکی مورد دستبرد سارق زبر دستی بنام بابا آزادی واقع در اثر کوشش و فعالیت آقایان سرگرد آریانی رئیس کلانتری و احمدی رئیس آگاهی بخش ۱۸ در مدت کمتر از ۴ ساعت سارق دستگیر و اموال مسروقه بدون کم و کسر تحویل اینجانب گردید لذا وظیفه خود میدانم اززحمات و مساعی آقایان نامبرده سپاسگزاری واز مقام محترم ریاست شهربانی کل کشور واداره پلیس تهران استدعا نمایم که نامبردگان را بنحو شایسته تقدیر و تشویق فرمایند تا بدینوسیله اینگونه مامورین پاك و لایق بیش از پیش در انجام وظیفه مقدس خود کوشا باشند .

آ ـ ۳۶۲۰۹ عزت‌اله تیموری

Moulinex

مولینکس

جادوگر آشپزخانه

مرکز فروش : فروشگاه ساحل هوشنگ ـ خیابان شاه چهارراه کاخ ـ تلفن ۶۱۲۱۳

آ ـ ۳۰۱۲۶ ۵ـ۱

معرفی کاندیداهای بیستمین دوره قانونگزاری

جناب آقای حاج سید ذبیح‌الله ملك پور که از جمله بازرگانان روشنفکر و متدین نیکو کار میباشد و خدمات حساس اجتماعی ایشان بخصوص اقدام در حل مشکلات امور هموطنان کمك بمستمندان بخوبی بثبوت‌رسیده است کاندیدای دوره بیستم مجلس شورای ملی در تهران میباشند طبقه روشنفکر بمعظم له رای خواهند داد .

۱ـ۸ آ ـ ۳۵۱۰۵

انتخابات انجمن تعاون و عمران یوسف آباد غرب

نظر باینکه مدت انجمن تعاون و عمران کوی یوسف آباد غربی (منبع شماره ۱) بپایان رسیده بمنظور تجدید انتخابات و تعیین هیئت مدیره از عموم ومالکین کوی مذکور دعوت میشود که روز ۱۲ر۱۱ر۳۹ ساعت سه بعد از ظهر در خیابان بیست متری سوم منزل آقای اسداله‌خان حضور بهمرسانند . آ ـ ۳۶۱۰۱ هیئت موسس

تلگراف از بهار

ما اهالی شاهدوست و وطن پرست حوزه انتخابیه بهار همدان خوشحال و مفتخریم که درسایه خیر اندیشی و عدالت پروری شاهنشاه بیدار دل و دمکرات خود از آزادی کامل انتخابات برخوردار بوده و میتوانیم نماینده واقعی و دلسوز خود جناب آقای علی طباطبائی را که عنصری شریف و خدمتگزار بوده و در راه اجرای نیات مبارك ملوکانه وخدمت بوطن از بذل هیچگونه فداکاری و کوشش دریغ ندارد و بعلت خدمات بیدریغ ایشان بمردم این منطقه مورد علاقه قلبی‌ساکنین این حوزه میباشند بنمایندگی خود دربیستمین دوره قانونگزاری انتخاب‌نموده وباین وسیله قدم موثری در راه تامین رفاه و آسایش خود برداریم .

سیف‌اله بهمنی بهاری اسمعیل مسعودی باقر منتظری ذکریامسعودی موسی‌علی گلی موسی محمدی نیا یداله جعفری فتح‌اله محمدی‌نیا علی محمدی نیا جواد حبیبی حسن حبیبی جعفر مسعودی حسین رضوی‌محمد ایزدی عبداله طباطبائی فتح‌علی نظری رئوف عبدالحسین محمد گنبدی علی حسن قربانی کردبلاغی علی محمد قربانی غلامرضا گلزاد حسین نوری اسمعیل نوری محمد علی محمدی عیسی محمدی گنبدی ابراهیم زنگنه محمد حسین زنگنه حبیب علی امیری حیدر علی نوری اکبر زنگنه حسن زنگنه از طرف اهالی قریه کراچقا هادی مرد فرد علی زنگنه‌موسی زنگنه‌علی‌مراد لطف‌اله غلامعلی‌زنگنه اصغرزنگنه نظرعلی‌نظری محمدرضا ونکدار غلامحسین زنگنه حسن محمدی حاج محمدی حسن شمس‌اله روح‌اله بابائی صحبت‌اله بابائی اسکندر صمدانی سعداله بابائی شاه‌علی محمدی از طرف اهالی قریه علی آباد ابراهیم جعفری عبداله جعفری‌ابراهیم خوش نظر رضا خوش نظر کاظم قاسم آبادی علی وکیلی حسن وکیلی عیب‌علی جعفری فرج‌اله ختیاری اصغر خداگو رضا عباسعلی حسین گل پریان رضا گوهری علی فرهی جلعلی فتحی حسین یوسف محمد وکیلی حسن نامور حاج محمد رضا رشائی ابراهیم مرادی علی اصغر عزیزیان حجتی مرادی محمد حسن قنبری فرج‌اله طاهری میرزا حسین محمدعلی یداله سردار نادری اسداله عزیزی عزیزاله ثابتیان حاج یوسف قریشی حسین ابتیان سید باقر حسین محمد جعفری شعبان زنگنه موسی زنگنه حاجی‌آقادهقان رضا زنگنه حسن سلطان‌علی علی‌خانه‌جانی حاجی‌قربان رمضان رمضانی نظام جوادی محمود حسن حسین حسن قربانعلی خوش خلق سید محسن عسگریان یداله فرج‌پور علی عزیزی فرد علی اکبر ایرانی میر محمد یار محمدی شعبان فولاد پنجشه عنایت‌اله برادری‌حاج روح‌اله احمد دبیری عیوض شاه میرزا محمد عباس حسین خان حسن حاج‌نوراله ترکمان حاجی اسمعیل ترکمان حیدر ملك جوان میرکریمی محمد علی کریمی محمد علی خداکرم عباس کریمی میرزاعلی عنایتی محمد رستمی صفدر ذوالفقاری احمد مطلبی احمد علی حسین غلام دهقان حیدر عزیزی محمد قدیر رمضان علی مولائی حسین آقا امامی محمد علی بخشی حاجی علی بابا ولی عزیز آ ـ ۴۰۰۷۶

مردم وطن پرست طهران به آقای حاج دکتر احسان‌الله‌نیکوقاضی دادگستری برای دوره بیستم مجلس شورای ملی رای میدهند .

آ ـ ۳۶۱۹۳ ۱ـ۸

درجلسه انتخاباتی روز دوم بهمن۳۹ که با حضور عده کثیری از محترمین بخش ۵ در منزل آقای محرابیان تشکیل شده بود باتفاق آراء جناب آقای دکتر محمود شروین رابرای نمایندگی دوره بیستم مجلس شورای ملی کاندید نمودند .

از طرف اهالی بخش ۵ ـ مهدوی ـ دکتر پورمهر ـ دکتر صدرالدین امین ـ محرابیان ـ دکتر نامور یگانه آ ـ ۳۶۲۳۷

شاه پسند

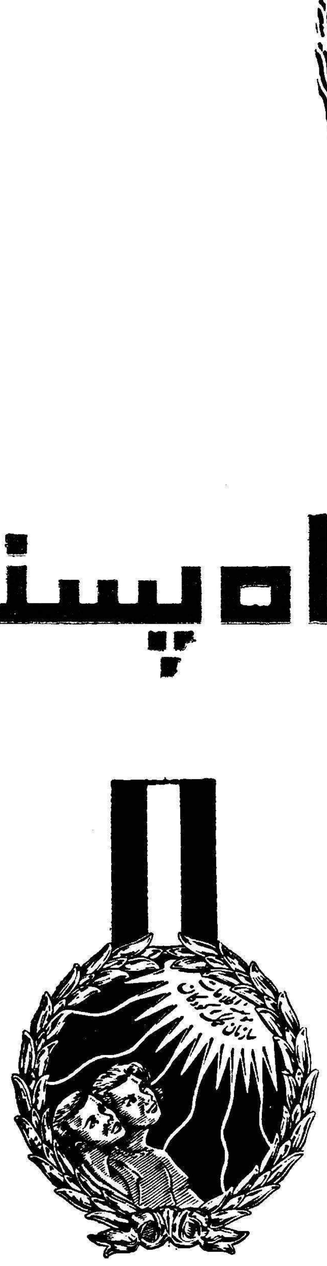

چرا شاه پسند مدال طلا گرفت ؟

شاه پسند موفقیت خودرا در بدست آوردن این افتخار بزرك مدیون چه چیزاست

این سئوالی است که مابعنوان مسابقه برای هموطنان عزیـز مطـرح میکنیم و همانطور که معمول ممالك راقیه وموسسات بزرك صنعتی جهانست یك جایزه بزرك برای شرکت کنندگان دراین مسابقه درنظر گرفته‌ایم این جایزه

یك خروار پول نقره

رایج مملکتی است که بحکم قرعه بکسانیکه بسئوال ماجواب صحیح بدهند داده خواهد شد.

قرعه‌کشی روز پنجم اسفند انجام میشود

وشخصیت‌های مورد اعتماد شما برآن نظارت خواهند داشت جواب خودرا بنشانی قسمت روابط عمومی کارخانجات روغن نباتی شاه پسند (خیابان بوذرجمهری ـ سرای حافظ) ارسال فرمائید. موفقیت شمارا آرزو میکنیم

فاکوپا

کاندیدای منفرد تهران وخدمتگزارمیهن

دکتر فریدون افشار استاد دانشگاه تهران

فرهنگیان ایران همیشه پرچمدار آزادی و مایه اصلاحات وپشتیبان افراد صالح و میهن پرست کشورند ورجال باشهامت و فداکار مملکت را می‌ستایند و به آنان رای میدهند شما هم که علاقمند به اصلاحات اساسی میهن‌خود هستید به این مرد وطن پرست و با شهامت‌ودرستکار رای دهید .

ایمانیان رئیس سازمان دبیران تهران ـ علی فرجاد رئیس تشریفات فرهنگ ـ غلامعلی شریف رازی رئیس تشریفات اداره کل بازرسی ـ علی محمودی رئیس انتظامات وزارت فرهنگ ـ حسین کریمی معاون بازرسی امور اجتماعی ـ اسداله طوفانیان رئیس جمعیت نگهبانان اسلام ـ دکتر محمد مهدی‌پور کریم رئیس دبیرستان سعید العلماء ـ عباسی رئیس دبیرستان جامی ـ مرتضی نقوی مدیر دبستان امیدی ـ پاکدامن مدیر دبستان ـ گلچین رئیس دبیرستان فرهمند ـ شمشیری ناظم دبستان‌امید ـ محمود عراقی مدیر دبستان قدومی ـ محمد قلی بیگی ناظم‌دبستان‌قدومی ـ مهدی شالچیان رئیس دبیرستان ـ عباس بنی هاشمی رئیس دبیرستان ـ حسین خلود بازرس مخصوص وزارت فرهنگ ـ عباس گنجیان مترجم وزارت فرهنگ ـ عیسی ساعددبیر ـ شمس رئیس‌دائره مشمولین وزارت فرهنگ ـ محمد علی سادات تهرانی دبیر ـ علاءالدین دمیرچی دبیر ـ علی خلیلیان دبیر ـ حسین کتمیری دبیر ـ محمد صادق معمار تدبیری دبیر ـ احمد هاشمی دبیر ـ علی اکبر فرجی رئیس دبیرستان ـ محمد تقی امامی رئیس دبیرستان ـ محمد یازوکی دبیر ـ عبدالعلی نصیری‌دبیر ـ یوسف سید خراسانی دبیر ـ عزیزاله خرازی پاکدل دبیر ـ حسن ابراهیم زاده دبیر ـ احمد ترابی زاده دبیر ـ فضل الله امامی دبیر ـ اسماعیل حاجی زاده دبیر ـ احمد قدیمی دبیر ـ صمد صمدزاده دبیر ـ محمود جبرائیل دبیر ـ نقبائی رئیس دبیرستان ـ بینش معاون دبیرستان ـ انشائی دبیر ـ علی شفا دبیر ـ حسن رحیمیان دبیر ـ احمد فرخی دبیر ـ سید جمشید حسیرمی دبیر ـ یحیی یزداندوست آموزگار ـ غلامحسین غفار زادگان آموزگار ـ مرتضی نظری آموزگار ـ فیروز جوهرچی آموزگار ـ سید عسگربهروش آموزگار ـ ابوالقاسم گوهری‌آموزگار ـ رحیم خلیق آموزگار ـ جهانگیر متین‌آزاد آموزگار ـ احمد تقدسی آموزگار ـ سید نعمت‌الله جلالی آموزگار ـ عباس اسلامی آموزگار ـ قاسم اکبر پور آموزگار ـ فرج‌اله روستائی آموزگار ـ حشمت الله ریاضی آموزگار ـ سیدکمال نوربخش آموزگار ـ سید علی اکبر جلیلیان آموزگار ـ غلامرضا معماری آموزگار ـ اسداله بیانی‌آموزگار ـ سید کمال قاضی میر سعید آموزگار ـ محمد حسن محمد قاسمی آموزگار ـ آفرید فیوضی آموزگار ـ غلامحسین افسری آموزگار ـ رمضان پاشازاده آموزگار ـ مرادی آموزگار

آ ـ ۳۶۱۵۹

کندی باید نظامیها را محدودکند

بقیه از صفحه ۶

که غالبا نطق‌های آنان‌رانویسندگان حرفه ای که از دولت پول‌میگیرند تهیه میکنند یك‌اسکاندال‌بین‌المللی ایجاد میکند .

این نطق‌ها در سراسرجهان‌برای ما دردسر های فراوان تولید میکند وموجب از دست رفتن احترام ما و اعتمادی که مردم نسبت بامریکا دارند میگردد .

هرکس که به گوشه ای ازدنیا سفر کند و با رهبران مختلف به گفتگو پردازد خودرا با موجی از سئوالات متعدد و خواستن‌توضیحات گوناگون در اطراف بیانات دریا سالاران و ژنرال های ما رو برو می‌بیند .شاید در دنیا بجزکشور های کوچك‌و آشفته هیچ کشوری را نتوان یافت که اجازه دهد در مورد مسائل حیاتی مربوط بدان سیلی از تفسیر های گوناگون از طرف دریاسالار ها ، ژنرال ها ، سرهنك ها و حتی صاحبان درجات مادون جاری گردد .

راه حل صحیح

تنها راه حل صحیح‌برای‌مسئله‌ای که آیزنهاور مطرح کرد انتصاب مردانی است که از اعتماد بنفس برخوردار بوده بخواهند از قدرت فرماندهی استفاده کنند .

وقتی چنین مردان غیر نظامی مصدر کار شوند آنوقت میتوان کنگره و مطبوعات را از تکیه‌نابجا بر تاسیسات نظامی بعنوان تنهامنبع قدرت سیاسی امریکا بازداشت . آنوقت کسانی که مسئول اداره‌کار ها هستند خواهند فهمید که منبع قدرت واقعی سیاسی مردان غیر نظامی هستند که سیاست کشوررا اداره میکنند .

کندی چنین سازمانی را بوجود آورده و نشان داده که دستگاه وی سازمانی مرکب ازمدیران‌موسسات ویاسیاستمداران حرفه ای نیست ، هرچند در راس آن مردی قراردارد که گذشته از خصوصیات دیگریك سیاستمدار حرفه ای بشمار میرود. همچنین روشن کرده که دولت‌وی از گروهی اساتید دانشگاه که‌فقط معلومات آکادمیك وسابقه تدریس دارند تشکیل نگردیده است .

برای اولین بار در حیات‌سیاسی ما دولتی متصدی کارگر دیده که از گروهی خادمان حرفه ای اجتماع تشکیل شده و قبل از هر چیز در خدمات عمومی سابقه دارند .

این دولت احتیاج به حمایت عمومی دارد و باید اندکی طعم شادکامی را بچشد. من‌تصورنمیکنم تاکنون در زمان ماهرگز مردانی مصدر کار شده باشند که صلاحیت وشایستگی آنان بپای زمامداران کنونی رسیده باشد .

نیویورك هرالد تریبون

ترکیه خبرنگار اطلاعات

دبیر روابط عمومی «سنتو»

آقای هوشنگ آموزگار که درمدت دو سال اخیر با سمت دبیر سیاسی در دبیرخانه سازمان پیمان مرکزی (سنتو) مشغول کار بوده است اخیرا ارتقاء مقام یافته و بسمت دبیر روابط عمومی منصوب گردیده‌است

شغل جدید وی در حقیقت معاونت آقای «پی ترز» ریاست اداره‌روابط عمومی سنتو میباشد و مسئولیت وی تهیه برنامه جهت توسعه روابط عمومی و بخصوص برنامه برای فعالیتهای فرهنگی و هنری خواهد بود .

آقای آموزگار لیسانسیه اقتصادی از دانشکده حقوق دانشگاه تهران است که مدتی در بانك سابق شاهنشاهی ایران و سالها دربانك ملی تهران خدمت کرده و در مدت ۲۰ سال اخیر در امور فرهنگی‌سوابق ممتدی دارد .

تحصیلات اقتصادی و بانکی خودرا در انگلستان و آمریکا بپایان‌رسانده و دورهٔ موسسه علوم اداری‌دانشکده حقوق تهران را نیز گذرانده است.

آقای آموزگار قبل از عزیمت به ترکیه مدتی عضو کمیسیون‌موسیقی در تهران بوده و اکنون با اینکه از کشور خود دور است معهذا ریاست هیئت مدیره انجمن هنری جوانان را در تهران عهده دار میباشد .

زنی که پاسترناك

بقیه از صفحه ۱۱

بانو الکاایوانیسکایاترجمه‌آثاربوریس پاسترناك رامخفیانه به ناشرین خارجی فروخته و از این راه ۸۰۰ هزار روبل بدست آورده است . در اعلامیه‌ایکه امروز در مسکو انتشار یافت خاطر نشان شده است که‌همکار نزدیك بوریس پاسترناك باهمکاری دخترش این عمل غیر قانونی راانجام داده‌اند .دختربانو ایوانیسکایا بایك دانشجوی فرانسوی آشنا بوده‌است و این مبلغ ارز خارجی توسط او و از طریق غیر مشروع به آنها داده شده است . بعضی از مقامات‌شوروی معتقدند که‌چندی قبل یك‌روزنامه‌نگار غربی در یکی از هتل های مسکومعادل ۸۰۰هزار روبل ارزخارجی در اختیار بانو ایوانیسکایا قرارداده‌است وچون ورود ارز خارجی بدون اطلاع قاچاق محسوب‌میشود لذا بانوایوانیسکایا و دخترش که در این ماجرا دست داشته‌اند طبق قانون مجازات شدند. اتهام دیگرزنی که بوریس پاسترناك بشدت او را دوست داشته است‌این است که با قیمت کمی ترجمه آثار خارجی راخریده وبه‌سه‌برابر قیمت به‌بنگاه نشریات دولتی میفروخته است .

در اسنادی که امروز در مسکو انتشار یافت تائید شده است که بانوایوانیسکایاترجمه‌اشعاری‌ازشعرای ایرانی و گرجی را به بنگاه نشریات دولتی فروخته است در حالیکه این زبانها را نمیداند . او ترجمه این اشعار را توسط‌کسانیکه به آسانی باین زبانها صحبت میکردند کلمه بکلمه بروسی ترجمه کرده و سپس چون ذوق ادبی دارد درآنها دخل و تصرف نموده و بقیمت زیاد بفروش میرسانیده و بکسانیکه در ترجمه کلمه کلمه با او همکاری میکردند پول کمی پرداخته است . اینك بانو ایوانیسکایاوایرینا دختر ۲۲ ساله او که دانشجوی انستیتوی ادبیات مسکو است درزندان بسر میبرند واحتمال دارد که مقامات شوروی تسلیم‌فشار محافل ادبی عرب شده و آنها راآزاد کنند مقامات شوروی ضمنا خاطرنشان ساخته‌اند که‌بانوایوانیسکایاودخترش از پول فروش ترجمه آثار پاسترناك حقی بوارثین نویسنده روسی‌نداده‌اند

از طرف دیگر جراید محافظه کار انگلستان خاطر نشان ساخته‌اند که احتمال دارد بزودی مقامات شوروی موافقت کنند که‌جسد بوریس‌پاسترناك را به پانتئون ادبی شوروی نقل‌مکان بدهند .

بحرالدین مهین تاش- خبرنگار اطلاعات درپاریس

جشن کانون اسلامی ایران در پاریس

روز گذشته بمناسبت شب بعثت رسول اکرم ، از طرف کانون اسلامی ایران در اروپا ، مجلس جشنی در هتل «لوتسیتا» در پاریس برگزار گردید .

علاوه بر آقای انتظام سفیرکبیر واعضای سفارت وعده‌ای ازشخصیت های برجسته فرهنگی ،پس‌از چندین سال اولین باری بود که دانشجویان وایرانیان مقیم پاریس‌بنبوت‌و بعثت پاسخ داده و با شرکت در این جشن رشته های ناگسستنی خویش را بامبانی دین اسلام محکمتر نمودند

بیش از ۳۰۰ نفر از دانشجویان و ایرانیان که خبر انعقاد جشن را در روزنامه های پاریس خوانده و یا کارتهای دعوت کانون اسلامی را دریافت داشته اند با اشتیاق کامل در این جشن مذهبی شرکت نمودند .

آقای دکتر روحانی طی سخنرانی یکساعت و نیمه خود از زندگی محمد و تاریخچه روز بعثت سخن راند که در طی قرون و اعصار ، پیامبرانی ظهورکردندو کوشیدندکه‌بشریت‌بت - پرست و نادان براه صحیح حق و حقیقت رهنمون گردند ، و هر یك با پی ریزی بنائی ، مدتی ماندند و بعد حتی تاریخ نامشان را ازصفحات خود زدود . اما «محمد» شالوده بنای امپراطوری عظیمی را پی ریزی نمود که در هیچ قرنی دیده نشده است که پیروان اسلام کمتر از۳۰۰ میلیون نفر باشند . قوانین اسلام برای یك زمان محدود و خاص بوجود نیامده بلکه باپیشرفت تمدن و فرهنگ‌جهان درهر شرایطی تطبیق نمود. «محمد» مبارزه با جهل و نادانی را در سر- لوحه کار خویش قرار داد و تمام هم خود را صرف راهنمائی بشر گمراه و نجات او از ورطه ظلمت و ذلت نمود در حالیکه در برابر قشون کفر و ظلم ، و شرك و بت پرستی ، پرستش خدای یگانه را اشاعه میداد .

سپس ناطق شرح مفصلی در باره مبارزات و مجاهدات محمد و اولین کسانیکه اسلام آوردند ایراد نموده دنباله کلام را بآنجا کشاند که گفت «بشریت زمانی غنی و جاندار گشته‌و درصلح وآرامش کامل‌ودائمی زندگی خواهد نمود که تعادل مطلقی بین مادیات و معنویات بشر در کلیه‌امور برقرار گردد .»

سخنان آقای روحانی ، با ابراز احساسات شدید همه حضار ، در حالیکه اشك شوق و افتخار ازوجود رهبر عالیقدری مثل «محمد» در چشمانشان جمع شده بود پایان یافت .

سپس آقای دکتر حریری قطعه شعری را که بمناسبت مبعث ، همان مجلس فی البداهه سروده‌بود قرائت کرد که مورد توجه واقع گردید .

در خاتمه از طرف کانون اسلامی پذیرائی گرم و صمیمانه ای ازهمگان بعمل آمدو مجلس جشن در ساعت ۸ شب پایان یافت .

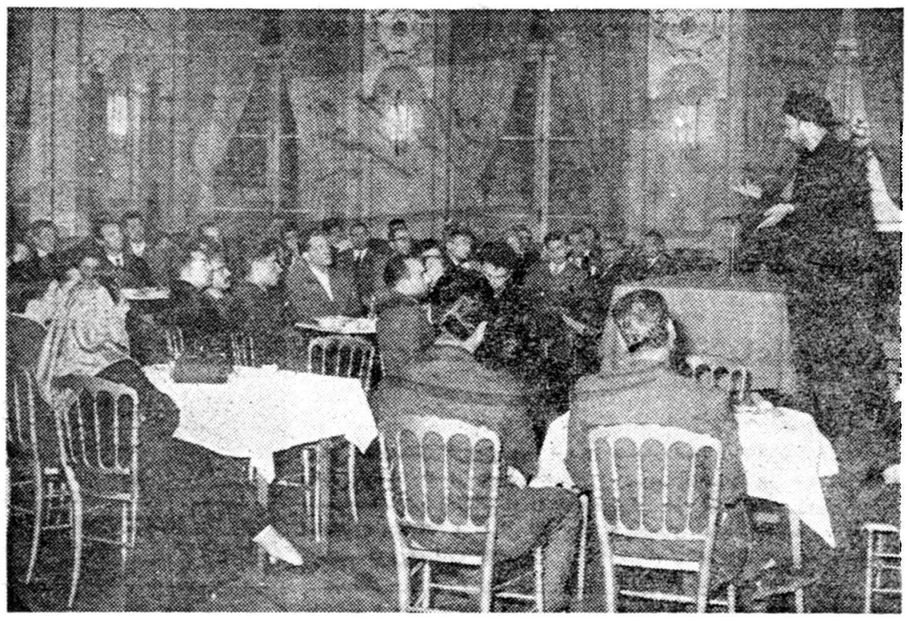

دراین عکس آقای دکتر روحانی هنگام سخنرانی دیده‌میشود.

از اصفهان

آقای دکتر محسن صدری کاندیدای اصفهان از بخش‌های مختلف شهر بازدید و با موکلین خود صحبت مینمود

آقای سلطان العلماء امام جمعه اصفهان وآقای دکتر محسن صدری دریکی از مجالسی که از طرف اهالی بخش ۳ برای ایشان ترتیب داده بودند دیده میشوند .

چند روز قبل اهالی بخش سه و چهار اصفهان از آقای دکتر محسن صدری کاندیدای دوره بیستم مجلس شورایملی دعوتی بعمل آورده‌بوددندر مجلسی که بهمین منظور در منزل آقای مدرس پور تشکیل شده بود ابتدا آقای حسام الواعظین سخنرانی مبسوطی در اطراف خانواده آقایان صدری ها و خدمات آنان بشهر و اهالی اصفهان ایراد کرد .سپس آقای دکتر صدری از محل های مختلف بخش بازدید نمود در مسیر آقای دکتر صدری چراغانی و طاق نصرتهائی که از طرف اهالی بخش سه و چهار برپا شده‌بود بچشم میخورد واهالی باشعار های زنده بادشاهنشاه وپاینده باد ایران موفقیت آقای دکتر صدری راخواهان بودند ضمنا آقای دکتر صدری از بخش جرقویه دیدن نمود که در آن‌محل هم مورد استقبال اهالی قرار گرفت . آ_۳۹۹۸۸

معتمدین شهر اصفهان و آقای دکتر محسن صدری در منزل آقای مدرس پور

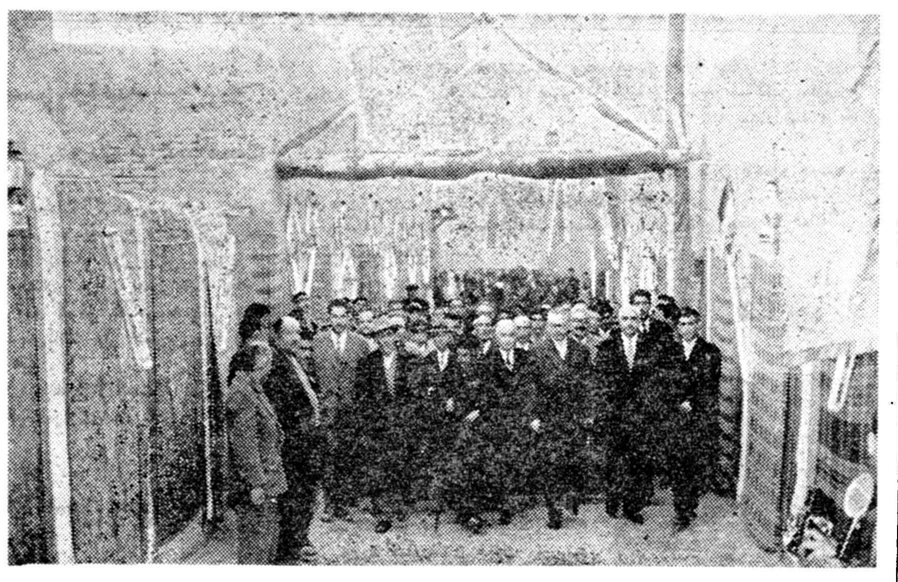

آقای دکتر صدری کاندیدای دوره بیستم اصفهان باتفاق آقای امام جمعه وعده ای از معتمدین بخش ۳ از محله های شهر بازدید بعمل می‌آور

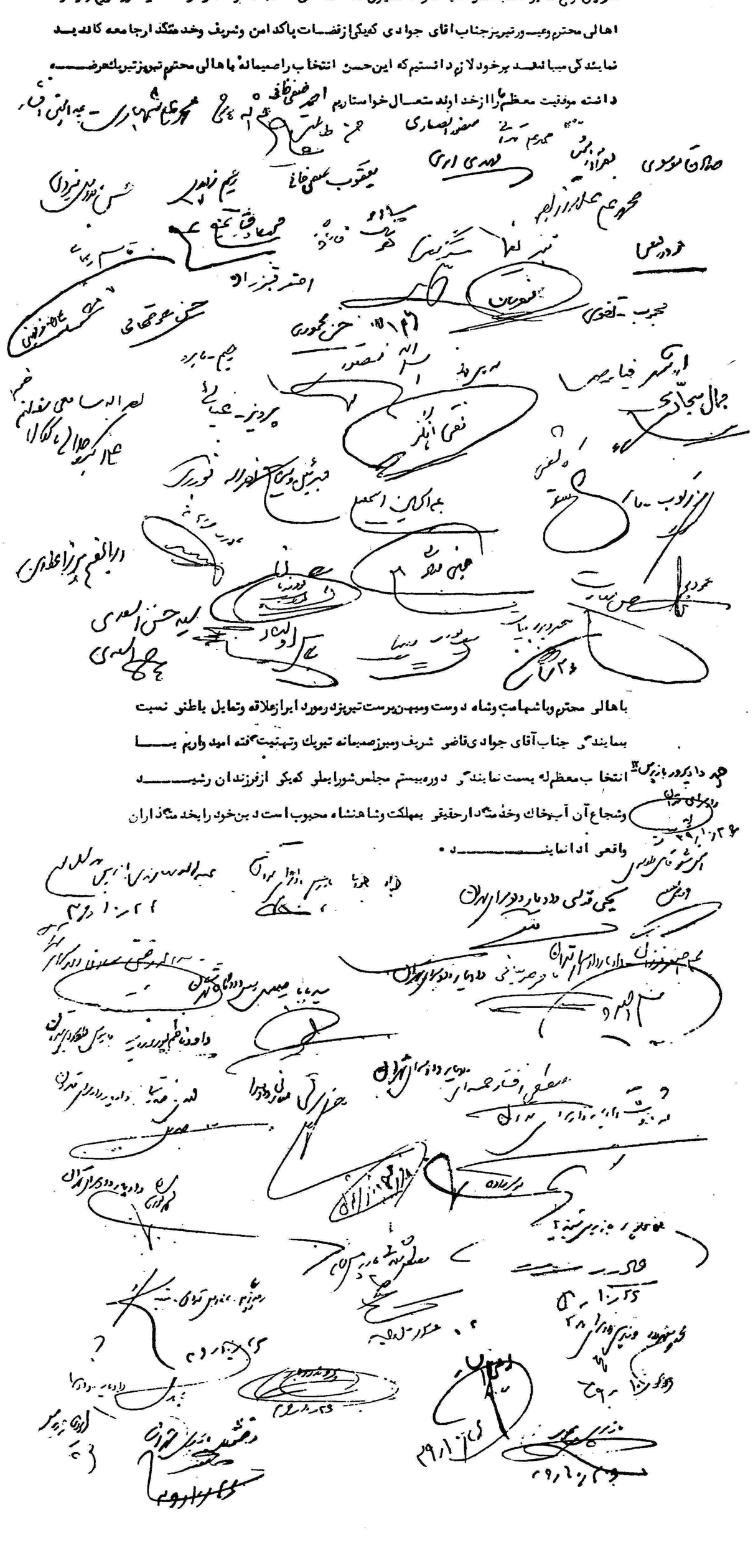

در این موقع که بر حسب امر اعلیحضرت همایون شاهنشاهی انتخابات ازاد در سراسر کشور شروع واز طرف اهالی محترم وغیور تبریز جناب آقای جوادی کهیکی ازفضلات پاکدامن وشریف وخدمتگذار جامعه کاندید نمایندگی میباشد لازم دانستیم که این حسن انتخاب را صمیمانه باهالی محترم تبریز تبریك عرض داشته موفقیت معظم‌له را از خداوند متعال خواستاریم

باهالی محترم وباشهامت وشاه دوست ومیهن پرست تبریز رمورد ابراز علاقه وتمایل باطنی نسبت بنمایندگی جناب آقای جوادی قاضی شریف ومبرز صمیمانه تبریك وتهنیت گفته امیدواریم با انتخاب معظم‌له بمجلس دوره بیستم نمایندگی دوره بیستم مجلس شورایملی که یکی ازفرزندان رشید وشجاع آن آبخاك وخدمتگذار حقیقی بمملکت وشاهنشاه محبوب است دین خود را بخدمتگذاران واقعی ادا نماید .

کارگران راه‌آهن و سایر کارگران ایران بجناب آقای مهندس حبیب‌اله فتحی کاندیدای انتخابات تهران رأی خواهند داد کنگره اتحادیه های کارگری ایران

آ_ ۳۹۸۲۴

چند خبر کوتاه

جهرم پریروز هیئت بازرسان شاهنشاهی بریاست تیمسار سر ـ لشگر علوی مقدم برای رسیدگی به خواسته های اهالی جهرم باین شهر وارد شد و مورد استقبال روسای ادارات دولتی و معتمدین و معاریف قرار گرفت این هیئت سه روز در جهرم توقف خواهد کرد .

شمیرانـ آقای ارسلان کروررئیس سابق برزن تجریش مجددا از طرف رئیس شهرداری تهران بسمت رئیس برزن این منطقه منصوب شد اهالی‌از انتصاب مجدد آقای کرور اظهار خشنودی میکنند .

کرمان ـ دو روز قبل مامورین‌سازمان مبارزه با مواد مخدره کرمان ضمن باز رسی منزل قاسم ضعیف سادات یکی از اهالی این شهرستان مقداری شیره تریاك کشف کردند قاسم باز داشت شدوپس از تشکیل‌پرونده مقدماتی‌تحویل‌داد سرای‌این‌شهرستان گردید .

نوشهر ـ کشتی لاروبی ایران‌بنام «مازندران» که برای لاروبی محوطه اسکله از نوشهر باین منطقه آمده‌بود پس از لاروبی اسکله این شهرستان بصوب بندر پهلوی عزیمت کرد .

فومنات ـ در مسابقات والیبال و بسکتبال آموزشگاههای صومعه سرا و رود بار و فومنات ، ورزشکاران فومنات بر حریفان خود پیروزشدند

رودبار گیلان ـ چند روز قبل آقای یار محمدی مدیر کل‌کشاورزی استان مرکز برای رسیدگی بامورکشاورزی رودبار باین شهروارد‌شد طی‌جلسه‌ای که با حضور آقای فرماندار و مالکین و کشاورزان در فرمانداری این شهرستان تشکیل گردید برای‌مبارزه با دفع آفات درختان زیتون وپیشرفت امور کشاورزی رودبارگیلان تصمیمات مفیدی گرفته شد .

«دخواسمعیل» که ۷دوره بنمایندگان قزوین رای داده است بشوخی میگوید :

پیغمبر قزوین

انشاءالله رای من حرامشان باشد !؟

حیف از قزوین که آب کافی ندارد

در شهرستان قزوین پیر مردی زندگی میکند که در حدود یکصد و بیست سال دارد و اهالی او را «دخو اسماعیل» مینامند و عده‌ای نیز بوی «پیغمبر قزوین» لقب داده‌اند .

خبرنگار ما در قزوین در باره خاطرات و خصوصیات اخلاقی دخو اسماعیل که با داشتن ۷ فرزند و۳۸ نواده بتازگی با دختر جوانی ازدواج کرده است مینویسد : دخواسماعیل از روزگار پیش متخصص ساختن‌سیل بند بوده و هر وقت که در قزوین سیلی جاری میشده مردم از وی‌کمك میگرفته‌اند و بهمین جهت است که اهالی قزوین این پیر مرد را دوست دارند و از لحاظ صداقت و درستی بوی لقب «پیغمبر» داده‌اند .

دخو اسماعیل در سادگی و صفا مشهور است و تاکنون آزار اویکسی نرسیده است‌این پیر مرد در بذله‌گوئی هم یکتا است وهیچوقت از شوخیهای نمکینش دست‌بردارنیست. وقتیکه از او پرسیدم «دخو»یعنی چه او بی درنك جواب داد«دخو »درکلمه بمعنای دهخدا ویا کلانتر است چون سابقا دادگستری‌وشهربانی وژاندارمری وجود نداشت مردم هر شهری و یا هر محله‌ای از بین خود یکنفر را بعنوان «دهخدا» ویا کلانتر انتخاب میکردند تا در صورت لزوم باختلافات آنها رسیدگی کند و فتوی دهدالبته عنوان «دهخدا» رفته رفته تحریف‌شد و بصورت «دخو» در آمد .

دخو اسماعیل با دخانیات میانه خوبی ندارد و عاشق پیاده روی است او همیشه در آفتاب کار میکند و کارش کشاورزی است یکی‌ازشیرین ترین خاطرات این پیر مرد جاری‌شدن سیل مهیبی در قزوین است زیرااو با مهارتی که در سیل بندی داشته اهالی را از خطر بیخانمانی نجات‌داده است .

دخو اسماعیل دوران سلطنت ۵ پادشاه را بیاد دارد و از سال وبائی داستانهائی بخاطرش نقش‌بسته است که بعلت تاثر فوق‌العاده از ذکراین داستانها خود داری میکند .

مرد کهنسال قزوین از نمایندگان مجلس دل پر خونی دارد و میگوید‌تا بیاد دارم کلیه وکلای قزوین قبل‌از انتخاب شدن بنمایندگی برای‌تامین آب این شهرستان وعده داده‌اند ولی باور کنید که هنوز هم قزوین در مضیقه آب است .

او میگوید من هفت دوره‌بنمایندگان قزوین رای دادم که برای تامین آب قزوین فکری بکنند ولی . . .

دخو اسماعیل بدنبال این گفته بشوخی میگوید انشاءالله رایهائی که من به آنهاداده‌ام حرامشان‌باشد!؟ راستی حیف از قزوین که با داشتن استعداد شگرف کشاورزی از بی‌آبی میسوزد و کسی هم در فکر تامین آب این شهر نیست .

دخواسماعیل بتازگی تجدید فراش کرده است

تصویب اعتبارنامه

خبرنگار ما در بیجار مینویسدچند روز قبل طی مراسمی که‌درفرمانداری بیجار بر گزار شد اعتبار نامه های اعضای انجمن شهر این شهرستان تصویب و به آنان تسلیم گردیدظرف مهلت یك‌هفته نسبت‌بجریان‌انتخابات انجمن شهر بیجار هیچگونه اعتراضی بفرمانداری نرسیده بود .

پایان کلاس کارآموزی

چند روز قبل بمناسبت‌پایان دوره کلاس کار آموزی رهبران دهات تربت حیدریه مراسمی در سالن‌اداره فرهنك برگزار شد .

در این مراسم آقای ستار زاده فرماندار تربت حیدریه گواهینامه رهبران دهات را که بامضای آقای استاندار رسیده بود به آنان اهداء کرد .

هیئت بازرگانی پاکستان در اصفهان

در گزارش ورود هیئت بازرگانی پاکستان باصفهان اطلاع داده شد که اعضای این هیئت پس از ورود با آقای دها استاندار اصفهان ملاقات کردندو باحضور آقای امین‌رئیس اطاق بازرگانی این شهرستان مذاکراتی دربارۀامور بازرگانی بعمل آوردند .

در عکس بالا رئیس هیئت بازرگانی پاکستان هنگام ملاقات‌باقای‌استاندار دیده میشود آقای امین رئیس اطاق بازرگانی اصفهان نیزحضور دارد .

فعالیتهای انتخاباتی در شهرستانها

آستارا فعالیت‌های‌انتخاباتی درشهرستان آستارا بشدت ادامه‌دارد وآقایان دکتر عباس زاده ـسرهنك آزمین ویوسف اتحادیه کاندیداهای این شهرستان برای کسب پیروزی تلاش میکنند .

خرمشهر مبارزات وفعالیتهای‌انتخاباتی درخرمشهر بمرحله‌حساسی رسیده است.آقایان‌محسن‌موقر کاندیدای حزب‌مردم‌ومحمد‌کارون‌کاندیدای‌حزب ملیون برای کسب پیروزی بشدت فعالیت میکنند وهرروز اعلامیه‌های متعددی در شهر پخش میگردد .

ایلامآقای غلامحسین عرفانی‌سرهنك‌باز نشسته ارتش‌که‌کاندیدای‌نمایندگی بیستمین دوره قانونگزاری مجلس شورای‌ملی ازشهرستان ایلام می‌باشد فعالیت‌های انتخاباتی خودرا شروع کرده‌است وعده‌ای‌ازاهالی نسبت‌بانتخاب ایشان ابرازتمایل میکنند .

اسدآباد پریروز آقای دکتر حمید اعتبار کاندیدای نمایندگی بیستمین دوره قانونگزاری مجلس شورایملی از حوزه اسدآباد همدان در میان‌استقبال عده‌ای از اهالی باین شهر وارد شد .

بندرعباس پریروز آقای مهدی ارباب کاندیدای منفرد در بیستمین دوره قانونگزاری مجلس شورای ملی ازشهرستان بندر عباس درمیان استقبال عده‌ای ازاهالی باین شهروارد شد .

سمینار تعلیمات متوسطه فرهنك دراصفهان افتتاح شد

دراین سمینار رؤسای‌دانشگاههای‌اصفهان‌وشیراز شرکت کردند

خبرنگار ما در اصفهان مینویسد چند روز قبل سمینار تعلیمات متوسطه فرهنك برای مدت سه روز در اصفهان تشکیل و افتتاح شد .

دراین کنفرانس آقایان دکتر فاطمی معاون وزارت فرهنك ، دکتر نامدار و دکتر قربان روسای دانشگاه‌های اصفهان و شیراز ،مشایخی مدیر کل فنی وزارت فرهنك ، شهروان مدیر کل فرهنك استان فارس و چندتن از مشاورین فرهنگی حضور داشتند . ابتدا آقای معصومخانی مدیر کل فرهنك اصفهان از پیشرفت و توسعهٔ فرهنك کشور اظهار خشنودی کرد و سپس آقای دکتر فاطمی‌معاون‌وزارت فرهنك سمینار تعلیمات متوسطه را افتتاح نمود.

آقای دکتر نامدار رئیس دانشگاه اصفهان نیز درباره امور پرورش و تعلیم و تربیت صحیح جوانان سخنرانی کرد و چنین نتیجه گرفت که باید جوانان برای فعالیت در کار آزاد آماده شوند .

در عکس بالا آقای دکتر فاطمی هنگام ایراد نطق افتتاحیه دیده میشود .

از : بابائی — خبرنگار سیاهکل

اگر کمك نشود ...!؟

چندین بار است گفته‌بودیم و نوشته‌ایم که بخش وسیع و پرجمعیت سیاهکل . احتیاجات زیادی دارد و از مسئولین امور تقاضا کرده‌ایم که برای تامین احتیاجات این منطقه درحدود امکانات اقدام گردد ولی متاسفانه تاکنون در این باره هیچگونه اقدامی بعمل نیامده است در حال حاضر پیاده‌روها و خیابانهای شهر پر از زباله است . از اسفالت خبری نیست و اهالی ازنیروی برق‌که جزء احتیاجات ضروری زندگی امروزی می‌باشد محرومند وعجیب تر اینکه از ریختن مقداری خاك در خیابانها و معابر عمومی که پر از دست‌انداز است مضایقه شده است .

شهرداری این شهر برای مقابله با خطرات آتش سوزی حتی یك سطل آب در اختیار ندارد و این موضوع ها باعث ناراحتی شدید ساکنین سیاهکل گردیده است .

این بخش وسیع از داشتن یك کشتارگاه مناسب محروم است و قصابها احشام را در خیابان و معابر عمومی و یا در اطراف شهر کشتار میکنند و علاوه بر این لاشه احشام بر روی دوش چند نفر کارگر حمل و نقل میشود گرچه از طرف متصدیان امور شهرداری اجرای برنامه های عمرانی و اصلاحی سیاهکل اقداماتی بعمل آمده است ولی تامسئولین امور نظر مساعدی به اجرای این‌برنامه‌ها نداشته باشند و در این راه کمك ومساعدت فوری نکنند بعید بنظر میرسد که این بخش وسیع وپرجمعیت از نعمت آبادی برخوردار گردد و نیازمندیهای شهر که شمه‌ای ازآن دربالاذکر شد بنحو مطلوب تامین شود .

۵ کیلو تریاك کشف شد

طبق گزارش‌خبرنگار ما در تبریز پریشب مامورین سازمان‌مبارزه باامواد مخدره آذربایجان‌شرقی در قریهٔ «یامچی»از توابع تبریز ۵کیلو و دویست وپنجاه گرم تریاك کشف کردند.

قاچاقچیان تریاك که دونفر از اهالی قریهٔ مزبور بودند بامشاهده مامورین متواری شدند . تریاك مکشوفه ضبط گردید وبرای دستگیری قاچاقچیان‌اقدامات لازم بعمل آمد پروندهٔ جریان زیر نظر آقای طالبی بازپرس شعبه ٦ دادسرای

انتخابات انجمن شهر درشهرستانها

خرمشهر اخذآراء برای‌انتخاب‌اعضای انجمن‌شهرخرمشهر در نهایت نظم وآرامش خاتمه یافت و پس‌از قرائت آراء آقایان علی‌موقر ـاسماعیل‌نویدی‌ـ حاج محمد دورقی الزاهرا زهرائی‌ـسید محمد کلانتر‌ـ جمعه کوکب زاده ومنصور زعیر بسمت اعضای انجمن شهر این شهرستان انتخاب گردیدند .

ضمنا آرائی نیز بنام آقایان عبدالمنعم فیصلی ـهادی شایسته ـ عبدالحسین فاضلی ـنورالدین مستوفی وسیدهادی نجفی خوانده شد .

رامسر آقایان حسین رحیمیان‌ـرحیم‌کاگوران ـفرج‌اله آذرهوش ـ محمدشفیعی زاده ومحمد علی‌مقدم بسمت اعضای انجمن شهر رامسر انتخاب شدند .

اراك آقایان حاج احمد دستوری‌ـ حاج غلامرضا مشیری ـ حسن‌تبارك یوسف اشتری ـمحمد نبوی ـ حسینعلی ساری ـ عبدالواحد حاجیان ـ ابوالفضل افتخاری ـمحمد اخلاقی ـاسداله فروزنده ـغلامحسین اجتهادی‌ـ احمد مروج ـعلی اکبرهنما ـحاج کریم‌بهرامی ـحاج عبدالحسین اراکچی تقی اخوان هزاوه‌ای و علی‌قدیمی بسمت اعضای هیئت نظارت‌برانتخابات انجمن شهر درسه حوزه‌اراك انتخاب شدند .

دوساعت تگرگ درشت بارید

طوفان و رعدوبرق وتگرك

صاعقه خانه‌ایرا آتش‌زد وساکنین آن مجروح شدند

عصر پریروز ناگهان‌هوای بابلسر منقلب و ابری شد و متعاقب آن رعدو برق شدیدی شروع گردیدبدنبال طوفان ورعدو برق شدید ریزش باران بطور سیل آسا آغاز شد و پس از چند لحظه ای بارندگی تبدیل به تگرك درشت گردید درشتی تگرك باندازه یك‌فند ق بزرك بود و ریزش تگرك بمدت دو ساعت ادامه داشت ودر تمام این مدت‌رعد میغرید و برق آسمان را روشن می کرد . صبح دیروز اطلاع داده شد که‌در قریه «خیرود» واقع در ۹کیلو متری بابلسر صاعقه خانه‌ای را سوزانده و ساکنین آن مصدوم شده‌اند طبق تحقیقاتی که به عمل آمد صحت این گفته تایید گردید ومعلوم شد خانه عیسی یکی از کشاورزان قریه خیرود بر اثر صاعقه آتش گرفته و عیسی وزن و فرزندانش به علت برق زدگی به شدت مصدوم و مجروح گردیده اند هم اکنون گرچه بارندگی و طوفان پایان یافته است ولی آب رودخانه بابلسر بالاآمده واین رودخانه طغیان کرده است .

بابنزین خانه‌ای را باتش‌کشیدند

خبرنگار ما در رضوانده گزارش میدهد پریشب منزل چراغعلی مالك ۱۱۴ ساله قریه «چهارآب» از توابع رضوانده طعمهٔ حریق گردید و خانهٔ وی باتمام اثاثیه‌بکلی سوخت در این حریق تنها ۱۱۵ هزار ریال وجه نقدسوخت ومعادل یکصد هزار تومان خسارت وارد آمد .

بقرار اطلاع این حریق‌عمدی بوده وعده‌ای خانهٔ مزبور را با بنزین آتش زده‌اند این عده میخواستند با بستن در خانه از خارج، ساکنین منزل را نیز در میان آتش محصورکنند ولی یکی از ساکنین خانه بیدار شد و باداد و فریاد نگذاشت مسببین حریق در را از خارج به‌بندند .

گفته میشود در این آتش سوزی پای زن در میان بوده و همسر مهدی قلی فرزند چراغعلی که از ۹سال قبل با شوهرش اختلاف داشته و طلاق میخواسته و موفق نمیشده است عده‌ای را تحریك باینکار کرده است فعلا قضیه تحت تعقیب است .

تامین نفت

خبرنگارمادر گرمسار مینویسد چندروز قبل آقای کیان‌پوربازرس اعزامی شرکت ملی نفت بگرمسار وارد شد . آقای کیان‌پور ضمن تاسیس یك شعبهٔ فروش نفت در مقابل شهرداری گرمسار متصدیان مربوطه‌را موظف نمود که همیشه معادل ۵روز مصرف‌نفت اهالی را ذخیره داشته باشند . اهالی از مساعی آقای‌کیان‌پور اظهارخشنودی میکنند.

کشف تنباکو

روز قبل مامورین ژاندار مری بیجار در قریه «جعفر آباد» از توابع این شهرستان مقدار ۳۶ کیلو تنباکوی قاچاق کشف کردند تنباکوی مشکوفه تحویل اداره دخانیات بیجار شد

میآموزند تا بیاموزند !

خبرنگار ما در سبزوار مینویسد چند روز قبل کلاس کارآموزی‌ورزش سبزوار با شرکت ۲۵۰نفر ازآموزگاران آموزشگاه های این‌شهرستان‌تشکیل وطی مراسمی افتتاح شد .

در این مراسم آقایان تاجبخش رئیس ادارهٔ فرهنك سبزوار و جعفریان مدیرکل تربیت بدنی خراسان و عده‌ای از فرهنگیان حضور داشتند .

در عکس بالا عده‌ای از آموزگاران در اولین جلسهٔ کلاس کارآموزی ورزش دیده میشوند .

مایل نیستند

خبرنگار ما در شهر بابك دربارۀ خبر ورود نمایندگان هیئت بازرسان شاهنشاهی بشهر بابك که در این صفحه چاپ شد توضیح میدهد : نمایندگان طبقات مختلف اهالی‌شهر بابك ضمن ملاقات با نمایندگان‌هیئت باز رسان شاهنشاهی عدم تمایل‌خود را نسبت بالحاق مجدد این منطقه بشهرستان یزد اعلام داشته‌اند .

کشف تریاك

چند روز قبل مامورین‌سازمان مبارزه بامواد مخدره شهسوارضمن بازرسی منزل شخصی بنام احمد موفق یکی‌از اهالی قریه «چالگرود» از توابع این شهرستان مقداری‌تریاك کشف‌کردند تریاك مکشوفه ضبط شد واحمد: بازداشت گردید .

برای پرداخت‌کسر مزایای آموزگاران لار و بندر لنگه

یك میلیون و ۲۴۰ هزار ریال برای‌فرهنك‌فارس‌حواله‌شد

در مسافرت اخیر آقای دکتر صدیق وزیر‌فرهنك‌به‌شیراز آقای شه روان مدیر کل فرهنك استان فارس و بنادر تقاضا کرد که‌کسری مزایای آموزگاران شهرستان لارو بندر لنگه پرداخت گردد وآقای وزیرفرهنك‌نیز باین تقاضا وعده مساعد داد اینك خبرنگار ما در شیراز در این باره اطلاع‌میدهد بر اثر اقدامات آقای دکتر صدیق وزیر فرهنك چند روز قبل مبلغ یك‌میلیون و دویست و چهل هزار ریال برای پرداخت کسر مزایای آموزگاران لار و بندر لنگه باداره فرهنك‌استان فارس حواله شد اداره فرهنك استان نیز جریان را بادارات فرهنك لار و بندر لنگه ابلاغ کرد تا ترتیب پرداخت کسر مزایای آموزگاران این دو منطقه داده‌شود آقای شه روان مدیر کل فرهنك استان فارس اظهار داشت : اقدام آقای وزیر فرهنك در باره‌پرداخت‌کسری مزایای آموزگاران لار و بندر لنگه موجب خشنودی‌فرهنگیان این منطقه گردیده است .

درغیاب والدین خود

خانه‌را باتش کشید

کودك بازیگوش

چندروز قبل منزل آقای لاهوری یکی ازاهالی رودسر براثر بازیگوشی فرزند خردسال وی طعمه حریق شد اویس‌از ساعتی‌تبدیل‌بخاکستر گردید جریان مشروح این واقعه طبق گزارش خبرنگار مادر رودسر از اینقرار است : آنروزهمسر آقای لاهوری فرزند خردسال خودرا تنها در منزل گذاشت وبرای خرید مایحتاج‌روزانه ازخانه‌بیرون رفت کودك خردسال که تنهامانده بود قوطی کبریت را که در گوشه‌ای افتاده بود برداشت و مشغول بازی باآن شد. کودك بیخیال چوب کبریتی از قوطی بیرون کشید و آنرا روشن کرد ولی براثراحساس سوزش درانگشتان خود کبریت مشتعل رابگوشه‌ای انداخت و خود از اطاق بیرون رفت.

لحظه‌ای بعد همسایگان بامشاهدهٔ دود غلیظی‌که از منزل آقای لاهوری متصاعد بود متوجه شدند که منزل وی دچار حریق گردیده است جریان‌بلافاصله باطلاع مامورین آتش‌نشانی رسید ولی متاسفانه‌آتش هنگامی خاموش شدکه ازخانه ، جز ویرانه های دودزده‌چیزی باقی نمانده بود.

زنی سه قلوپسر زائید

پدرسه‌قلوها یکماه پیش‌فوت کرده‌است

خبرنگار ما در آبادان گزارش میدهد پریروز خانم «جوتن‌کالدی» همسر حاملهٔ مرحوم امانوئل ابراهیم رانندهٔ شرکت نفت که یکماه قبل براثر بیماری فوت کرده است در بیمارستان شرکت ملی نفت آبادان سه‌قلوزائید با تولد سه قلوها که هرسه پسر هستند اینك خانم «جوتن‌کالدی» صاحب ۵ فرزند می‌باشد ولی افسوس میخورد که فرزندان سه قلوی‌او روی پدر را نخواهند دید .

خبرنگار ما در گزارش خود اضافه میکند قرار است از طرف مقامات دولتی و شرکت ملی نفت بخانم «کالدی» کمکهای‌موثری‌بشود .

بندردیلم غرق روشنائی شد

با افتتاح کارخانه‌برق

خبرنگار ما در بنادر جنوب گزارش میدهدپریروز کار خانه برق بندر دیلم طی مراسمی بوسیله آقای مهندس علیمراد زند فرماندار بندر بوشهر افتتاح شد در این مراسم روسای ادارات دولتی و جمعی‌ازمعتمدین و معاریف شهر حضور داشتند و پس از افتتاح‌کارخانه برق شهر بندر دیلم غرق روشنائی گردید هزینه ایجاد کارخانه برق شهرداری بندر دیلم با کمك سازمان برنامه تامین کرده است .

تهیه سنك مرمر

خبرنگار ما در تربت حیدریه می نویسدازطرف شهرداری تربت‌حیدریه برای تهیه سنك مرمر جهت تزئین پایه مجسمه اعلیحضرت همایونی‌که در فلکه شمالی این شهرستان نصب شده است اقدام گردید . گفته‌میشود تا پایان سال جاری از مجسمه شاهنشاه پرده برداری خواهد شد .

نیازمندیها و آگهی های کوچک

استخدام میشود

استخدام میشود
بیک سکرتور زن یا مرد که بزبان انگلیسی تسلط کامل داشته و از عهده ماشین نویسی لاتین بخوبی برآید برای تمام روز نیازمندیم داوطلبین به آقای گالوستیان در ساختمان فیات دروازه دولت مراجعه نمایند.
آ-۹۳۸۹۴ ۱-۲

باطلاع داوطلبانیکه
برای گویندگی رادیو ایران نام‌نویسی کرده اند میرساند که آزمایش گویندگی ساعت ۹ صبح روز جمعه هفتم بهمن ماه ۳۹ در محل اداره کل انتشارات ورادیو تشکیل میشود داوطلبان باید ساعت ۸ر۳۰ روز مذکور در اداره آموزش حضور بهمرسانند داوطلبان میتوانند تاآخر وقت اداری روز پنجشنبه ششم بهمن ماه برای دریافت کارت ورود به جلسه آزمایش باداره کار گزینی مراجعه کنند.
اداره کل انتشارات و رادیو
آ-۳۹۸۳۸ ۱-۲

وزارت راه احتیاج به یکنفر
ماشین نویس لاتین که تسلط کامل بزبان انگلیسی داشته و از عهده ماشین نویسی بخوبی برآید دارد کسانیکه بزبانهای خارجی دیگر آشنائی داشته باشند حق تقدم خواهند داشت. داوطلبان میتوانند همه روزه با در دست داشتن مدارك لازم باداره کارگزینی وزارت راه واقع در خیابان لاله زار کوچه ارید (تئاتر فردوسی) مراجعه نمایند
آ-۳۹۸۳۴ ۱-۳

دوشیزه یا بانوئی برای امور
تلفن مرکزی که بماشین نویسی فارسی نیز آشنائی داشته باشد نیازمند است. کسانیکه ماشین نویسی و مکالمه انگلیسی بدانند حق تقدم خواهند داشت.
شرکت اندوج با مسئولیت محدود خیابان خیام پاساژ امیر سلیمانی تلفنهای: ۵۱۷۱۰ - ۵۲۵۸۳ - ۵۲۶۳۶
آ-۴۰۰۷۴ ۱-۳

استخدام میشود
دفتر یکی از سازمانهای بین‌المللی بیك نفر ماشین نویس انگلیسی وفارسی نیازمندمیباشد. درخواست خود را بزبان انگلیسی با ذکر مشخصات و سوابق کار بنشانی صندوق پستی ۱۵۵۵ تهران ارسال دارید.
آ-۴۰۱۳۰

استخدام میشود
یك نفر زن یا مردکه به زبان انگلیسی آشنائی کامل وتجربه‌کافی درامور تجارتی داشته باشد وبتواند بخوبی از عهده تحریر و ترجمه انگلیسی به فارسی وبالعکس نامه‌های تجارتی و فنی برآید تمام روز با حقوق‌مکفی استخدام میشود اشخاصی که علاوه از انگلیسی زبان های دیگر نیز بدانند حق تقدم خواهند داشت‌واجدین شرایط صبح‌ها به شرکت تهرانشهر - محدودخیابان سعدی تلفن ۳۴۳۵۳ مراجعه نمایند.
آ- ۴۰۰۵۰ آگهی‌مصور

استخدام نقشه کش
کارخانجات ستیکو احتیاج به‌چند نفر نقشه کش فنی و ورزیده دارد که در کار های فلزی سابقه کافی داشته باشند داوطلبان میتوانند همه روزه با تلفن: ۲۱۷۶۷ از ساعت ۸ تا ۱۲ مذاکره نمایند.
کارخانجات ستیکو
آ-۳۶۲۲۳

جویای کار

جوانی ۲۴ ساله بامعلومات
کافی برای کار های بانکی و دفتر داری و یاپیشخدمتی در مطب های دکتری یاموسسه ای باضامن معتبر جویای کار است براهنمای شماره ۱۷۱۶ مراجعه فرمایند.
آ-۳۶۲۱۵

مهندس نساجی دیپلمه‌آلمان که دارای ۱۵ سال سابقه و تجربه فنی‌و مدیریت در کارخانه های نساجی میباشد آماده خدمت برای مدیریت در کارخانه‌های خصوصی است. طالبین براهنمائی۱۷۱۵روزنامه اطلاعات مکاتبه فرمایند.
آ-۳۶۱۹۵ ۱-۲

مستغلات

تهران‌پارس-نارمك-تهران‌نو نیروی‌هوائی - وحیدیه
برای خرید و فروش نقد و اقساط زمین و خانه وهرگونه معاوضه به بازرگانی امینی
اول سی متری نارمك
تلفن۹۱۰۰۹۰ مراجعه فرمائید

ویلا و مستغلات مدرن
شما را در شهر و شمیرانات به اتباع خارجی اجاره میدهیم بتلفنهای ۶۲۹۶۴ - ۴۹۷۱۳ مراجعه نمائید.
آ-۳۵۶۸۱ ۱-۱۵

هفتصد هزار ریال در مقابل
وثیقه ملکی حاضر است به تلفن ۳۴۳۰۷ مراجعه فرمائید.
آ - ۳۵۷۳۳ ۱-۲

یك منزل مبله دربست
در شهر برای سکونت یك‌خانواده انگلیسی مورد نیاز است تلفن: ۳۲۳۶۸
آ-۳۵۹۱۹ ۱-۲

برای سکونت خارجی به منازل مدرن
در مسیر محمودیه زعفرانیه الهیه تجریش نیاوران ودروس احتیاج داریم با تلفن ۴۸۹۹۶ مذاکره‌فرمائید.
آ-۳۶۱۰۵ ۱-۳

واگذار میشود

یك شعبه نفت فروشی
مدرن مجهز به تانك زیرزمینی با تمام وسایل واگذار میشود.
نشانی خیابان‌سلسبیل بین‌چهارراه هاشمی ووثوق کاشی ۴۷۷
آ-۳۶۲۵۷ ۱-۲

برای شرکتها وامور بازرگانی
یك آپارتمان دارای دوبر خیابان در بهترین مرکز شهر طبقه اول روی مغازه‌ها بادریافت سر قفلی مناسب‌با اجاره بسیار ارزان واگذار میشود طالبین بتلفن شماره ۴۵۸۲۳ مراجعه فرماینه
آ-۳۶۰۱۱ ۱-۳

یك شماره تلفن تجریش
واگذارمیشود ساعت ۵-۷ عصر ۴۲۹۰۸۰ مراجعه شود.
آ-۳۶۰۶۵ ۱-۳

فروش اتومبیل

فقط ۷۵ ریال
سرویس فولکس واگن باآب‌گرم‌خیابان تهران‌نو تعمیرگاه شماره ۲۲ ثابت پاسال فولکس واگن شما را بامدل ۶۱ عوض میکنیم.
آ-۳۶۱۰۹ ۱-۲

بازار اتومبیل ۹۴۰
روزهای شنبه سه شنبه پنجشنبه بعدازظهرها و تعطیلات صبح تاظهر جهت خرید و فروش ومعاوضه اتومبیل درامیر آباد توقفگاه بهنام دایراست تلفن ۳۴۵۶۳ - ۶۷۷۱۶
آ-۳۵۹۶۵ ۱-۲

سفارت کبرای کشور های متحده
آمریکا اقلام زیرراازطریق مزایده بوسیله پیشنهاد های مهر و لاك شده برای فروش عرضه میدارد:
پارتی شماره ۱ یکدستگاه‌شورلت وانت‌نیم‌تن مدل ۱۹۵۲
پارتی‌شماره۲ یکدستگاه شورلت وانت‌نیم‌تن‌مدل۱۹۵۲
پارتی‌شماره ۳ یکدستگاه‌جیپ‌ویلیز استیشن‌مدل ۱۹۵۷
پارتیهای فوق را می‌توان در روز های پنجشنبه ۶ بهمن و شنبه ۸بهمن ۱۳۳۹ بین ساعت ۸ر۳۰ صبح تا ساعت ۴بعد از ظهر در گاراژ سفارت رویت نمود.
پیشنهادهای واصله‌روز دوشنبه ۱۰ بهمن ۱۳۳۹ ساعت نه صبح در همان گاراژ باز خواهند شد.
آ-۳۶۱۵۷ ۱-۲

آژانس اتومبیل
۱۲۰ خیابان بهجت آباد ماشین های زیر را نقد و اقساط بفروش میرساند.
۸ دستگاه دوفین شخصی مدل ۵۹ و۶۰ - سه دستگاه سیمکا و پژو و چند دستگاه کامیون و جیپ مجهز تلفن ۶۱۴۴۰

تقویم اطلاعات

چهارشنبه پنجم بهمن ۱۳۳۹
• هشتم شعبان ۱۳۸۰
• بیست وپنجم ژانویه ۱۹۶۱
اذان صبح ساعت ۵ و ۱۹دقیقه
طلوع آفتاب ساعت۷و۱۴ دقیقه
غروب آفتاب ساعت ۱۷و ۱۸دقیقه

بفروش میرسد

موتور تصفیه استخر
بظرفیت ۱۵۰ متر مکعب مارك اعلا ونو حاضر بفروش تلفن -۴۲۲۶۰ - ۴۰۶۲۰
آ-۳۶۰۶۳ ۱-۳

یکقطعه زمین بمساحت ۴۸۰ متر
مربع بعرض ۲۴ وطول بیست ویك متر که‌بریکی ازخیابانهای فرعی عین‌الدوله میباشد بقیمت مناسب نقد ویامعاوضه بفروش میرسدتلفن۲۶۶۲۷ مراجعه شود.
آ-۳۶۰۸۹ ۱-۲

خانه شخصی ساز فروشی
خیابان روزولت مقابل سفارت امریکا نما بهمنی بمساحت ۳۰۰متر دو طبقه هر طبقه ۳ اطاق بزرگ - هال - حمام وکلیه وسایل علیحده برق ۱۰ آمپر - آب لوله کشی - تلفن - درب ماشین رو بواسطه مسافرت بقیمت مناسب بفروش یا اجاره میرسد. عصر ها به تلفن ۸۱۰۵۱ مراجعه فرمایند.
آ - ۳۶۰۲۵

قابل توجه متصدیان حمامها
قطعه زمینی بمساحت ۴۲۷ متر که برای ساختمان حمام مستعد است و پروانه ونقشه ساختمان حمام هم از شهرداری تحصیل شده فروخته میشود و در صورت تمایل مشتری مالك حاضر است حمام بشرکت ساخته شود و مورد استفاده قرار گیرد داوطلبان باتلفن ۵۹۸۱۳ مذاکره نمایند.
آ-۳۶۲۱۹

خانه فروشی
بمساحت ۴۳۰ متر در بهترین نقطه صفی علیشاه کلنگی فروخته میشود به ۸۲۵۳ ۳مراجعه فرمائید
آ - ۳۶۱۸۷

اجاره داده میشود

یکدستگاه عمارت نوساز
در باغصبا خیابان ملك کوچه ماشین‌رو باپنج‌اطاق و آب وبرق و لوازم کامل دیگر باجاره واگذار میشود طالبین میتوانند بعداز ظهر ه باتلفن ۶۶۸۵۷مذاکره نمایند.
آ-۳۹۰۲۲ ۱-۵

یکدستگاه آپارتمان ٤ اطاق
با لوازم مناسب برای دفتر یامطب اجاره داده‌میشود خیابان شاه نبش خیابان کاخ شماره ۸۲ تلفن ۳۳۰۴-۴ ۳۸۳۹-۲
آ-۳۹۹۴۲ ۱-۵

حاضر برای اداره - پانسیون
یکباب خانه سه طبقه واقع در خیابان پهلوی شمالی سه طبقه‌دارای ۱۲اطاق -برق-آب‌جاری -تلفن - گاراژ باکلیه‌وسائل‌مبله برای‌پانسیون وبدون‌مبل اجاره داده‌میشود تلفن ۴۲۴۳۴
آ-۳۹۹۴۰ ۱-۳

آپارتمان بزرگ ۷ اطاقی
طبقه چهارم‌برخیابان تخت‌جمشید برای اجاره تلفن ۳۵۰۹۱
آ-۳۵۷۵۵ ۱-۷

قابل توجه شرکتها و تجار
چند دستگا آپارتمان ٤ اطاقه تکمیل با آسانسور واقع در اول ویلا باجاره واگذار میشود طالبین به‌اول ویلا یا تلفن ۴۵۸۸۸مراجعه فرمایند.
آ-۳۶۱۸۱

خانه اجاره
حیاطی مشجر بمساحت هشتصد متر دو طبقه دارای نه اطاق وانبار لوله کشی آب وبرق و تلفن در خیابان صفی علیشاه اجاره داده میشود خواستاران بشماره تلفن ۳۴۴۶۱ مراجعه فرمایند.
آ-۳۶۱۷۵ ۱-۳

مناسب برای دفتر شرکت - موسسه
ساختمان دو طبقه دربست دارای هفت اطاق بزرگ باتمام لوازم مدرن واقع در بهترین نقطه خیابان ویلا شماره ۱۳۳ نبش چهار راه ثریا با حیاط و درب اتومبیل رو اجاره داده میشود طالبین به شماره۱۳۵۵ خیابان ویلا طبقه دوم (جنب همان ساختمان) یا تلفن ۴۷۸۳۹ مراجعه نمایند.
آ-۳۶۱۶۷ ۱-۲

لامیدال
تخته مصنوعی رویه پلاستیك‌سیاه - سفید - عنابی - افراموجی موجود خیابان رفائیل شماره۶۸ تلفن۴۴۱۱۰
آ- ۴۰۱۱۸

آموزشگاههای فنی

نقشه‌کشی
دوره جدید کلاس نقشه کشی زیر نظر استادان دانشمند از ششم بهمن ماه تشکیل میشود در این‌کلاس شرکت کنید و بلافاصله با معرفی ما استخدام شوید.
کاخ دانش
نادری- نرسیده‌بچهار راه اسلامبول

کلاس خیاطی
دوره مقدماتی و عالی کلاسهای خیاطی را با متد گرلاوین پاریس زیر نظر استاد فارغ التحصیل از برلین و پاریس در کاخ دانش فرا گیرید و یکمرتبه از پرداخت پول‌خیاط راحت شوید.
کاخ دانش
نادری- نرسیده‌بچهار راه اسلامبول
آ -۴۰۱۱۶

آموزشگاههای علمی

تدریس خصوصی انگلیسی
بعد از ظهر ها تلفن ۵۳۱۵۳
آ-۳۵۸۹۷ ۱-۳

درس خصوصی انگلیسی
ایرانشهر میدان سنائی کوچه زند کاشی ۱۴مسیز وایت
آ-۳۵۴۴۱ ۱-۴

بانوئی فارغ التحصیل
از دانشگاه کمبریج حاضر است زبان انگلیسی رابه‌بانوان ودوشیزگان محترمه تدریس نماید.
صندوق پستی ۹۰۴
آ - ۳۶۲۵۳

گم شده

یونس علیرضا لو ۱۸ ساله
که لباس راه راه سیاه بتن‌دارد مدت ۴۰ روز است که از اوخبری نیست از کسانیکه از وی اطلاعی دارند خواهشمند است محض‌رضای خداوند و خوشنودی پدر و مادرش به اولین کلانتری یا به سه راه سلسبیل باغ اناری به حسین علی رضالو اطلاع بدهد.

دو طفری چك عهده بانك
بیمه بازرگانان یکی بمبلغ ۸۱۵۰۰ ریال که شماره چك ۴۲۶ از حساب شماره ۳۰۲۴۴ مورخه ۱۴ر۹ر۱۳۳۹ ودیگری بمبلغ یکصد هزار ریال تحت شماره ۴۲۷ از حساب مذکور مورخه ۷ر۱۱ر۳۹ روز ۳ر۱۱ر۱۳۳۹ مفقود گردیده است و این دو طفری چك نزد هرکس باشد از درجه‌اعتبار ساقط میباشد.
آ-۳۶۲۱۷

چك شماره ۸۲۲۰۳۸
بمبلغ ۶۱۵۰ تومان عهده حاجی عباس قادری بشماره حساب۳۰۳۰۲ بانك پارس شعبه جنت ۵ر۱۱ر۳۹ وچك‌شماره ۹۶۱۰۴۵ بمبلغ دویست وپنجاه تومان بانك بیمه بازرگانان بعهده عباس حسینی حساب‌شماره ۶۶۸۷ - ۳۰ر۱۰ر۳۹ و چك شماره ۱۲۸۹۶ بمبلغ ۲۳۲۱۵ ریال حساب شماره۲۷۲ بانك‌ایران وغرب شعبه فردوسی تاریخ ۱ر۱۱ر۳۹ کارین گریگوریانس بعهده حسین قدرقدرت گمشده از درجه اعتبار ساقط‌است ویکبرگ گواهینامه موتور سیکلت یك سیلندر و یکبرگ گواهینامه دو چرخه سواری ویکبرگ تصدیق دو همگانی و کارت قند و شکر چهار نفر بنام حسین قدر قدرت گمشده از یابنده تقاضا دارد بآدرس زیر مراجعه و مژدگانی دریافت‌دارد.
آدرس - خیابان خراسان - فروشگاه قماش جنت جنب حمام کتابچی شماره تلفن ۲۰۸۱۵
آ-۳۶۲۲۷

آگهی مناقصه
سازمان تدارکات مقدار ۲۶۳ بند کاغذ ٤ برگی ۵۰ گرمی ۹۰×۷۲ یا ۹۰×۷۰ مورد احتیاج را از طریق مناقصه خریداری مینماید.
کسانیکه مایل بشرکت در این مناقصه باشند بایستی بامراجعه به‌اداره تهیه و خرید سازمان یك‌نسخه شرایط مناقصه و یك نسخه طرح قرار داد را دریافت و با توجه به مفاد آنها پیشنهاد خود را تنظیم و تا آخر وقت اداری روز سه شنبه ۲۵ر۱۱ر۳۹ بصندوق اداره تهیه و خرید سازمان بیندازند. ساعت‌ده صبح روز بعد پیشنهادات رسیده در کمیسیون هیئت نظارت باز و قرائت خواهد شد.
شرکت در مناقصه موید پذیرفتن کلیه شرایط مناقصه خواهد بود.
مدیر کل سازمان تدارکات کل کشور **مجید یکتائی**

احتیاجات زندگی

مژده باهالی‌خوش سلیقه‌تهران
برای مصونیت بدن خود در مبارزه با سرمای زمستان از بلوزهای دستباف اسکی و غیره بسیار خوش فرم وبا دوام که مغازه زندارك بنازلترین‌قیمت دردسترس شما گذاشته است تاتمام نشده استفاده فرمائید.
خیابان منوچهری -مغازه زاندارك
آ-۳۶۲۵۹ ۱-۲

رستوران ژاله مخصوص خانواده‌ها
است دارای چلوکباب مطبوع وسایر اغذیه متنوع ولذیذ ایرانی و فرنگی اول لاله‌زار نوجنب سینما متروپل تلفن ۳۴۳۳۱ ناهار کامل ۵۵ ریال

خودنویس مونبلان
MONT BLANC
معروفترین قلم خودنویس جهان
آ-۳۷۴۶۲ ۱۰-۳

آگهی های کوچک

تراکتور بولدوزرکاترپیلار برای اجاره
ارزان ترین و سریعترین وسیله جهت خاك برداری و خاکریزی و احداث باغات و تسطیح‌زمین‌های زراعتی‌وغیره کارهای بزرك وطویل‌المدت باشرایط سهل و اقساط پذیرفته میشود.
طالبین به‌آقای عظیم‌زاده به‌نشانی زیر میتوانندتماس بگیرند و از شهرستانها مکاتبه نمایند.
نشانی - تهران خیابان ویلا شماره ۶۲ تلفن های شماره ۴۰۶۲۰ و ۴۲۲۶۰
آ-۳۶۱۷۹ ۱-۳

صاحب امتیاز و مدیر مسئول: عباس مسعودی
جای اداره: خیابان خیام چاپخانه اطلاعات

صورت کشیك دائم پزشکان دریکماه بهمن‌ماه ۱۳۳۹

دکتر حسین فرهمندی سه راه‌امین حضور اول خیابان ری -
آقایان دکتر حسن احمدی میدان ثریا کوچه پلیس شماره ۱۷ - دکتر اسلامدوست خیابان حشمت الدوله چهارراه‌گلشن تلفن ۶۳۰۶۷- دکتر محمود انگجی خیابان دروازه دولت مقابل پمپ بنزین تلفن ۳۵۱۴۴ دکتر خلیل رسولی خیابان امیرآباد خیابان نصرت کاشی ۹۵- دکتر کرامت اللهفرهودی خیابان شاهرضا چهار راه پل چوبی تلفن ۳۸۵۱۰ - دکتر محمد تقی اسفندیاری خیاباز پاستور چهار راه مختاری تلفن ۲۰۹۱۸ - دکتر مهرداد پاك نیا خیابان آذربایجان چهار راه خوش تلفن ۶۵۰۷۳ - دکتر حسین منشی زاده خیابان مولوی بازارچه قنات‌آباد دکتر غلامحسین مهر علی خیابان سلسبیل (چهار راه) تلفن ۶۶۶۶۰ دکتر سید علی میر احمدی خیابان هاشمی بین چهار راه قصر دشت تلفن: ۶۳۶۸۵ -دکتر کاظم نجم‌آبادی خیابان شاهرضا چهار راه‌بیمارستان پهلوی تلفن ۴۷۳۲۳- دکتر عطاالله نیری خیابان شاهپور چهار راه مختاری تلفن ۳۸۷۶۰ . دکتر سید جعفر امیرحمزه خیابان ژاله‌ایستگاه بهنام پلاك ۱۶۳ تلفن ۳۲۸۱۰ دکتر محمود عالم خیابان شمیران مقابل سینما مولن روژ تلفن ۳۴۸۳۵ دکتر مسعود لاهیجانی‌خیابان‌امیرآباد کوچه مهر تلفن ۶۲۴۳۶ - دکتر شاهپور سیاهپوش خیابان امیریه ایستگاه البرز جنب مسجد فخریه دکتر علی نصیری خیابان شاهرضا جنب سینما دیانا کوچه انوار ۶۲۱۷۶-دکترعلی‌اصغرسعادت‌شمیران نیاوران روبروی بهداری شمیرانات دکتر نادر یاسمین خیابان نواب شمالی - چهار راه لولاگر - دکتر حسین گلستانیان خیابان خواجه نظام الملك ایستگاه مدرسه - دکتر دندانپزشکی و دندانسازی شاداب خیابان ری اول صدر الاشراف - دکتر صانعی‌دندانپزشك (پزشك‌مجاز)

راهنمای پزشکی اطلاعات

دکتر محمد رضا مسدد
رزیدنت سابق بیمارستانهای امریکا درمان قطعی بیماری های مقاربتی دروازه دولت روبروی ساختمان فیات تلفن ۳۰۲۵۴۸ -پذیرائی عصرها از ساعت ۵الی ۸ بعد از ظهر.

دکترمیری - دکترامیرفضلی
دکتر عفت میری :متخصص بیماری های کودکان -دکتر گیتی امیر فضلی: متخصص بیماری های زنان زایمان از امریکا پذیرائی بعد از ظهر ها خیابان پهلوی نرسیده‌به تخت جمشید.

دکتر دانشگر
امراض مقاربتی و جلدی وسوزاك تازه وکهنه‌ورم پروستات صیق مجرا مسنی و بواسیر امراض زنانه و نازائی خیابان سه مقابل پستخانه تلفن ۳۰۲۴۱۶

دکتر عباس نیك‌نژاد
متخصص از دانشگاه پاریس در بیماریهای معده - روده کبد - نوزالمعده درمان بواسیر بدون عمل فیستول -فیسور مانند مولر دروازه شمیران خیابان گرامی

دکتر رفیعی
متخصص بیماریهای جهازهاضمه از دانشگاه پاریس معده کبد - روده - پذیرائی ٤ تا ۸ بعد از ظهر خیابان جامی اول کوچه پاریس تلفن ۶۳۰۶۰

دکترا - پولوسا
متخصص بیماریهای مقاربتی‌مجاری ادرار و تناسلی خیابان فردوسی:لا کوچه صادق تلفن ۴۶۵۸۹ پذیرائی صبح و عصر

دکتر رحمانی
متخصص امراض اعصاب و روح از دانشگاه لندن خیابان پهلوی بالاتر از چهارراه امیراکرم تلفن ۴۵۱۱۴ پذیرائی صبح‌و عصر

دکتر مرتضی شریفی
متخصص امراض قلب عروق از دانشگاه پاریس خیابان جامی -خیابان سنجر - اول کوی خواجوپذیرائی عصرها -تلفن ۴۹۷۴۸

پلی کلنیك
دکتر صدیقی -دکتر مجاهدی
رزیدنت‌سابق بیمارستانهای امریکا بیماری‌های داخلی اطفال مقاربتی ترك تریاك وسایر مواد مخدره‌ترك‌الکل مجهز به دستگاه های رادیوسکپی و انوفوسل تراپی(محور پنی‌سیلین و غیره) دیاترمی
پذیرائی بعداز ظهر ها و ایام تعطیل وشبها تا صبح خیابان شاه روبروی مسجد سجاد شماره‌تلفن ۴۹۵۲۶

دکتر معانی
امراض مقاربتی-مجاری ادرار - معالجه سوزاك‌تازه و کهنه -ورم پروستات و مسنی و ناتوانی-صیق مجرا امراض زنانه خیابان‌فردوسی مقابل بانك ملی مرکز

کلنیك فیزیو تراپی دکترخطیبی
مجهز بکاملترین وسایل برقی‌جهت دردها و عوارض‌بعد از اعمال جراحی وشکسته بندی-فلجی‌ها-فلج‌اطفال-درد های رماتیسمی -بیماری جلدی جافی های‌موضعی .اکسیژن تراپی شبانه روزی جهت بیماران همکاران محترم آماده‌است.
خیابان پهلوی پائین تر ازسه‌راه تلفن۴۱۷۷۶

علاج قطعی بواسیر
بدون عمل جراحی
دکتر ابراهیم سعید
خیابان قاآنی شماره ۱۰۰

معتادین تریاك مرفین هروئین
دکتر پزشك‌زاد معتادین رابا‌تقویت بنیه و هرگونه عوارض مزاجی معالجه میکند خیابان ری کوچه آبشارمقابل داروخانه ابن‌سینا تلفن۵۱۵۴۱

تخت جمشید انصاری تلفن ۴۵۰۲۹ دکتر حسن فامیلی خیابان شاه‌بیست متری اول - دکتر نعمت الله مقبلی نیاوران - دکتر علیرضا طیاری امیریه - چهار راه مختاری - دکتر بیژن ریاحی خیابان نواب چهارراه اناری تلفن ۵۲۱۳۷- بانو دکترفاطمه آریا خیابان نواب چهار راه اناری دکتر جلال استقامت (دندانپزشك) خیابان پهلوی بلوار کرج کوچه‌فرخی کاشی ۵۳ تلفن ۶۸۴۱۹- دکترمحمود علم آموز میدان ۲۴ اسفند کوی‌بهرام ۶۸۲۸۵ - دکتر حسن داروگرخیابان تخت جمشید - وصال شیرازی تلفن ۴۲۹۹۲ - دکتر اکبر امین هنجنی حشمت‌الدوله غربی نرسیده بچهار راه گلشن ۶۳۹۷۷ - بانو کبری سلیمی ماما خیابان شهناز ایستگاه کلانتری

امشب بکدام سینما میروید؟

سینماهای درجه یک

سینما آسیا (تلفن : ۴۲۹۰۹)
سفر های گولیور (سوپر داینامیشن- رنگی - دوبله بفارسی) با شرکت: کروین ماتیوز جومارو . شروع ۱۱ صبح - ۳ -۵-۷ -۹بعد ازظهر

سینما امپایر تلفن ۶۷۲۵۲
یك امریکائی در رم (دوبله بفارسی) با شرکت : آلبرتوسوردی . شروع: ۱۰ر۳۰ صبح -۳-۵-۷-۹بعد از ظهر

سینما ایران (تلفن : ۳۶۳۵۴)
پیمان با شرکت : ژاله - تابش - روانبخش شروع : ۱۰ر۳۰ صبح ۲- ٤ - ٦ -۸ بعد از ظهر

سینما بلازا (تلفن : ۴۴۲۵۵)
ترس و موفقیت (ویستاویژن - دوبله بفارسی) با شرکت : آنتونی‌پرکینز -کارل‌مالدن شروع ۱۰ر۳۰ صبح - ۳ - ۵ - ۷ - ۹ بعد ازظهر

سینما تخت جمشید(تلفن:۴۳۵۵۰)
سرگذشت جین‌ایگلز باشرکت کیم‌نوواك -جف‌چندلر . شروع :۳-۵-۷-۹ بعد از ظهر.

سینما حافظ (تلفن : ۳۴۰۷۴)
جدال در اعماق دریا (دوبله بفارسی) باشرکت . لارنس هاروی- دان آدامز شروع : ۱۰ر۳۰ صبح - ۲ر۳۰ - ۴ر۳۰ - ۶ر۳۰ - ۸ر۳۰ بعد از ظهر

سینما دنیا تلفن ۳۳۸۱۲
ارث خونین (سینما سکوپ - رنگی دوبله بفارسی) با شرکت : رابرت میچم - الینور پار کرشروع: ۱۰ر۱۵ صبح -۱- ۳ر۳۰- ۶ -۸ر۴۵ بعد از ظهر

سینما رادیو سیتی تلفن ۴۳۳۲۰
ارث خونین (سینما سکوپ - رنگی دوبله بفارسی) با شرکت : رابرت میچم - الینور پارکر شروع :۱۰ر۴۵ صبح -۱ر۳۰- ٤- ۶ر۳۰ -۹ر۱۵ بعد از ظهر

سینما رکس (تلفن : ۳۴۱۶۹)
سفر های گولیور (سوپر داینامیشن - رنگی دوبله بفارسی) با شرکت : کروین ماتیوز - دان آدامز شروع : ۱۰ر۳۰ صبح- ۲ر۳۰ - ۴ر۳۰ - ۶ر۳۰ - ۸ر۳۰ بعد ازظهر

سینما سعدی تلفن ۳۶۴۶۸
یك امریکائی در رم (دوبله بفارسی) با شرکت : آلبرتوسوردی . شروع: ۱۰ر۳۰ صبح- ۲ر۳۰-۴ر۳۰-۶ر۳۰ -۸ر۳۰ بعد از ظهر

سینما سهیلا تلفن ۳۶۴۲۴
مردی که تنها بود (رنگی - دوبله بفارسی) باشرکت : ری‌میلاند- مری موری . شروع : ۱۰ر۳۰صبح- ۲ر۳۰ - ۴ر۳۰ - ۶ر۳۰ - ۸ر۳۰ بعد از ظهر

سینما مولن‌روژ(تلفن:۳۰۳۰۳۰)
پنجپنی (ویستاویژن -رنگی دوبله بفارسی) با شرکت : باربارا بل گدس - دانی کی . شروع :۱۰ر۳۰ صبح -۳-۵-۷-۹ بعد از ظهر.

سینما میامی تلفن ۳۷۳۴۹
پیمان با شرکت : ژاله -تابش- روانبخش شروع : ۱۰ر۳۰ صبح ۲ر۳۰ -۴ر۳۰ - ۶ر۳۰ - ۸ر۳۰

سینمانیاگارا (تلفن:۶۵۳۰۷)
پنجپنی (ویستاویژن -رنگی - دوبله بفارسی) با شرکت : باربارا بل گدس - دانی کی . شروع :۱۰ر۳۰ صبح- ۲ر۳۰-۴ر۳۰-۶ر۳۰ ۸ر۳۰ بعد از ظهر.

سینما آریا
آنیبال (سوپر سینما سکوپ - دوبله بفارسی) باشرکت : ویکتور ماتیور . شروع : ۱۰ر۳۰ صبح - ۱۲ر۳۰ - ۲ر۳۰ - ۴ر۳۰ - ۶ر۳۰ - ۸ر۳۰ بعد از ظهر

سینما المپیا تلفن ۶۵۷۹۸
ناخنك نزن (دوبله بفارسی) با شرکت :سیلوا کوشینا شروع : ۲ر۳۰-۴ر۳۰-۶ر۳۰-۸ر۳۰ بعدازظهر

سینما اتل(تلفن:۴۰۱۱۶)
لیلی‌و مجنون(رنگی -دوبله‌بفارسی) شروع : ۱۰ر۳۰ صبح- ۲-۴-۶-۸ بعد از ظهر

سینما ستار (تلفن ۴۴۰۹۷)
ایستگاه اتوبوس (سینما سکوپ- رنگی - دوبله بفارسی)با شرکت مرلین مونرو - دان موری - شروع ۱۰ر۳۰ صبح ۲ -۴ -۶ -۸بعدازظهر

سینما برلیان (تلفن ۳۳۵۳۵۰)
تله (ویستاویژن رنگی دوبله بفارسی) باشرکت ریچاردویدمارك تینالونیز شروع ۱۰ر۳۰ صبح-۲-٤ -۶-۸ بعد از ظهر

سینما تهران (تلفن : ۳۸۱۶۵)
افسانه های روستائی (دوبله به فارسی) باشرکت : راچ کاپور -نوتان شروع : ۱۰ر۳۰ صبح - ۲ر۳۰ - ۴ر۳۰ - ۶ر۳۰ - ۸ر۳۰ بعد ازظهر

سینما پارك تلفن ۳۹۶۳۷
پیمان با شرکت : ژاله -تابش- روانبخش شروع : ۱۰ر۳۰ صبح - ۲ر۳۰ - ۴ر۳۰- ۶ر۳۰ -۸ر۳۰

سینما چارلی(تلفن:۶۸۴۶۱)
درآخرین لحظه (وایدا سکرین - دوبله‌بفارسی) با شرکت :هورست بوخهولتز - جان‌میلز . شروع : ۱۰ر۳۰ صبح- ۲ر۳۰-۴ر۳۰-۶ر۳۰ - ۸ر۳۰ بعداز ظهر.

سینما دیانا تلفن ۴۲۰۱۰
پیمان با شرکت : ژاله -تابش- روانبخش شروع : ۱۰ر۳۰ صبح - ۲ر۳۰ - ۴ر۳۰- ۶ر۳۰ -۸ر۳۰

سینما رویال تلفن ۴۹۷۸۵
همه فن حریف (سینماسکوپ - رنگی -دوبله بفارسی) با شرکت : ادی کنستانتین .ژولیت گرکو .شروع ۱ر۳۰ صبح - ۳-۵-۷-۹بعدازظهر

سینما زهره (تلفن : ۳۰۴۸۰۸)
وایکینگها (تکنی راما - رنگی - دوبله بفارسی) با شرکت : کرك داگلاس - جانت لی . شروع :۱۰ر۳۰ صبح - ۲ر۳۰ - ۴ر۳۰ - ۶ر۳۰- ۸ر۳۰ بعد از ظهر

سینما کارون (تلفن : ۴۰۰۶۵)
افسانه های روستائی (دوبله به فارسی) با شرکت راچ کاپور -نوتان. شروع : ۲ر۳۰ - ۴ر۳۰ - ۶ر۳۰ - ۸ر۳۰ بعد از ظهر

سینما کریستال (تلفن : ۳۷۶۷۵)
تله (ویستاویژن - رنگی دوبله بفارسی) باشرکت : ریچاردویدمارك تینالوئیز شروع : ۱۰ر۳۰ صبح - ۲ر۳۰ - ۴ر۳۰ - ۶ر۳۰ - ۸ر۳۰ بعد از ظهر.

سینما متروپل تلفن ۳۹۴۱۰
همه فن حریف (سینماسکوپ - رنگی -دوبله بفارسی) با شرکت : ادی کنستانتین .ژولیت گرکو .شروع ۱۰ر۳۰ صبح-۲ر۳۰-۴ر۳۰ -۶ر۳۰- ۸ر۳۰ بعد از ظهر

سینما همای تلفن ۴۳۱۶۹
همه فن حریف (سینماسکوپ - رنگی -دوبله بفارسی) با شرکت : ادی کنستانتین .ژولیت گرکو .شروع ۱۰ر۳۰ صبح -۲ -٤ -٦ -۸بعدازظهر

سینماهای درجه دو

سینماپردیس
ملاقات در هندوراس (رنگی) با شرکت : گلن‌فورد -زاخاری‌اسکات.

سینما تاج تلفن ۳۳۰۶۴
مردی از آلمو (رنگی -دوبله‌بفارسی) با شرکت : گلن فورد . شروع : ۱۰ر۳۰صبح- ۲ر۳۰-۴ر۳۰ - ۶ر۳۰- ۸ر۳۰ بعد از ظهر
۴ر۳۰- ۶ر۳۰- ۸ر۴۵ بعدازظهر

سینما سیلوانا (تلفن: ۳۳۰۷۷)
فاتح جادوگر (دوبله بفارسی) با شرکت : جی‌راج . شروع : ۲ر۳۰-۴ر۳۰-۶ر۳۰-۸ر۳۰ بعدازظهر

سینما فردوسی تلفن ۳۵۷۸۴
دلاوران دوران (سینما سکوپ‌رنگی دوبله بفارسی) شروع : ۹ر۳۰صبح- ۱۲ر۳۰-۲ر۳۰-۴ر۳۰-۶ر۳۰-۸ر۳۰بعدازظهر

سینما فری (تلفن ۲۷۸۹۳)
نیروی ایمان (سینما سکوپ - رنگی - دوبله بفارسی) با شرکت: رابرت میچم - دبوراکر . شروع ۳-۵-۷-۹ بعد از ظهر

سینما مراد (تلفن : ۳۷۳۸۹)
دلاوران دوران (سینما سکوپ - دوبله بفارسی) شروع ۲ر۳۰ - ۴ر۳۰ - ۶ر۳۰ - ۸ر۳۰ بعد از ظهر

سینمامشعل (تلفن:۳۳۸۳۶)
دومیز شانس (رنگی) با شرکت رابرت میچم - جك‌پالاس . شروع: ۱۰ر۳۰ صبح -۲ر۳۰-۴ر۳۰-۶ر۳۰- ۸ر۳۰ بعد از ظهر.

تئاتر ها

جامعه باربد (تلفن : ۳۲۲۶۵)
مستنطق با شرکت جعفری -شهلا قدکچیان شروع ۸ر۳۰ بعد از ظهر

تاترپارس (تلفن:۲۸۸۱۱-۳۳۴۳۳)
سقوط باشرکت نصیبی -پوراندخت (کنسرت افت) شروع : ۸بعداز ظهر (جمعه ها ۲-۵-۸ بعداز ظهر)

تاترتهران (تلفن:۳۰۲۳۹۹)
تعسیکار طلائی با شرکت : هنرپیشگان تاتر تهران شروع : ۸ر۳۰ بعد از ظهر.

بریژیت باردو

بقیه از صفحه ۱۱

میکند .

این فیلم سه‌ساعت طول کشیده وفیلمبرداری‌آن هفت‌ماه وقت‌لازم‌دارد .

کریستیان ژاك‌افزود که فیلم‌برداری از ماجرا های مارکوپولو از اول اکتبر آینده شروع شده و به ترتیب صحنه های آن در ونیز ، بغداد ، اصفهان ، صحرای‌افغانستان سیام ، سیلان ، هنك‌کنك ،واگر چین کمونیست اجازه بدهد درپکن فیلم‌برداری میشود .

کریستیان ژاك سپس افزود که در بعضی از صحنه های این‌فیلم دو هزار اسب سوار مشعل بدست ظاهر میشوند و حوادثی که برای مارکوپولو از جمله طوفان دردریای عمان وبرخورد باحیوانات‌وحشی‌روی داده است روی پرده سینما سکوپ به تماشاچیان نشان داده خواهد شد .

کارگردان مشهور فرانسوی در خاتمه افزود که تمام البسه‌بازیکنان طبق عادات قرن دوازدهم تهیه‌شده‌و بهترین صحنه آن زندگی ملکه باستانی ایران است که بریژیت‌باردو در قصر مرمر ۲۵۰ میلیون فرانکی میگذراند .

هیچ‌کشوری

بقیه از صفحه ۱۱

دانمارکی «مارگیت» که از جیبوتی (یکی از بنادر سومالی فرانسه در افریقا) حرکت کرده بود دریافتند که یك جوان افریقائی که‌هیچکس زبان اورا درك نمیکرددر انبار کالای کشتی خودرا مخفی کرده است .

هنگامیکه کشتی «مارگیت» به کلاسکو (انگلستان) رسیدفرمانده کشتی مقامات بندر گلاسکو را در جریان ماجرای این جوان سیاه پوست قرار داد ولی هنگامیکه‌پلیس انگلستان وارد عرشه کشتی شد جوان سیاه پوست مفقود شده‌بود.

بحال مرك

چند روز بعد پلیس اگوس‌جوان سیاه پوست را در حالیکه هیچگونه ورقه هویت و پاسپورت نداشت‌پیدا کرد .

مقامات انگلیسی تصمیم میگیرند که اورا از خاك انگلستان بیرون کنند بدینجهت‌اورابه کاپیتن‌کشتی دانمارکی ، ارنگرن که رهسپار افریقا بود میسپارند .

کاپیتن کشتی «ارنگرن»بیهوده سعی میکند که اورا در سواحل افریقا پیاده کند زیرا هیچ‌کشوری این جوان سیاه پوست را نمیپذیرد.

کشتی ارنگرن مجددا بسوی اروپا حرکت میکند ودر اوائل‌ماه‌دسامبر گذشته در بندر نانت لنگرمیاندازد جوان سیاه پوست که برای تغذیه کار کوچکی پیدا کرده بود قدم روی خشکی میگذارد و از اینکه آزاد شده بودخوشحالی کرده‌وآنقدر مشروب مینوشد که بحال مرك‌می‌افتد .

اورابه بیمارستان سن ژاك‌میبرند وچند روز پس از آنکه بهبودی‌می‌یابد باو اجازه میدهند که از بیمارستان خارج شود ولی وضع او بامسائل غیر حلی بر خورد میکند . زیرا او هیچگونه ورقه هویت در دست نداشته و بهیچ زبان اروپائی صحبت نمیکرد . پس از تحقیق‌زیاد معلوم میشود که او از اهالی کینا (مستعمره انگلستان در افریقا)است مقامات پلیس فرانسه کنسولگری انگلستان را در جریان میگذارند ولی کنسول انگلستان حاضرنمی‌شود که اورا بعنوان یکی از افراد ملل مستعمره انگلستان قبول کند زیرا هویت جوان سیاه پوست‌برای کنسولگری انگلستان نا معلوم‌بود.

سرانجام تصمیم گرفته میشود که اورا مجددا بافریقا بفرستندامادا سرزمینهائی که جدیدا در افریقا استقلال پیدا کردند اجازه نمیدهند که جوان سیاه پوست روی خاك آنها قدم بگذارد. سرانجام یك کشیش سفید پوست باو بر خورد کرده و چون بزبان ساحلی (زبان مردم کنیا) آشنائی داشته است پرده ازروی زندگی پرماجرای این جوان‌برمیدارد .

نام او موسی جفا و ۲۲ سال دارد و در دارالسلام (پایتخت تانگانیکا) در افریقا بدنیا آمده است .

او پدر حقیقی خودرا نمی‌شناسد اما مردان زیادی را می‌شناسد که با مادر او زندگی کرده اند ، تا سن ۱۴ سالگی در شهری که‌بدنیا آمده زندگی کرده است‌وارباب زیادی بخود دیده ، که بدون‌حقوق برای آنها کار میکرده است .

مخفیانه سوار کشتی میشود

هفت سال پیش هنگامیکه درعدن بوده است یکی از پدرانش او رابه یك عرب که‌تجارت چای میکرده میفروشد و اوسپس موسی جفارا بدیگری میفروشد و غیره .

موسی جفا هرگز در طول‌خدمت خود مزدی دریافت نداشته‌است‌زیرا بعنوان برده برای اربابان خود کار میکرده ،اما در عوض مزد دائما با چوب اورا کتك میزدند، محل‌خواب اوروی زمین بوده و غذایش تکه نانی که اربابش جلو او میانداخته، اما روزی احساس میکند که دیگر نمیتواند بزندگی بردگی ادامه دهد وتصمیم میگیرد خودرا آزاد کند موسی جفا مخفیانه بدون آنکه اربابش متوجه شود سوار یك‌کشتی اروپائی که از عدن حرکت میکرده میشود در جیبوتی او کشتی مزبور را ترك کرده و از تاریکی شب استفاده میکند سوار کشتی‌دانمارکی مارگیت میشود . از اینجا زندگی سرگردانی او از این بندر به آن بندر آغاز میگردد .

اینك او در حوالی نانت‌به‌شقاب شوئی مشغول است و ممکن است بزودی او را به کنیا بفرستند ولی باحتمال چون شناسنامه و هیچگونه ورقه هویت ندارد مقامات کنیا او رانخواهند پذیرفت و بدین ترتیب معلوم نیست سرنوشت موسی جفا سیاه پوست ۲۲ ساله افریقائی که سرگردان است چه خواهد شد.

دعوت صاحبان سهام

مجمع عمومی عادی شرکت سهامی شیلات ایران بطور فوق العاده درساعت ده صبح روز سه‌شنبه هیجدهم بهمن ماه ۱۳۳۹ در محل‌شرکت واقع در خیابان روزولت کوچه هدایت تشکیل میشود از صاحبان‌سهام تقاضا میشود در وقت مقرر در جلسه مجمع حضور بهمرسانند .

دستور جلسه

۱ـ انتخاب دو نفر اعضاء هیئت مدیره

۲ـ انتخاب یکنفر بازرس

رئیس هیئت مدیره شرکت سهامی‌شیلات‌ایران

آ ـ ۴۰۰۴۸

از بروجن

استقبال از نماینده شهرستان بروجن

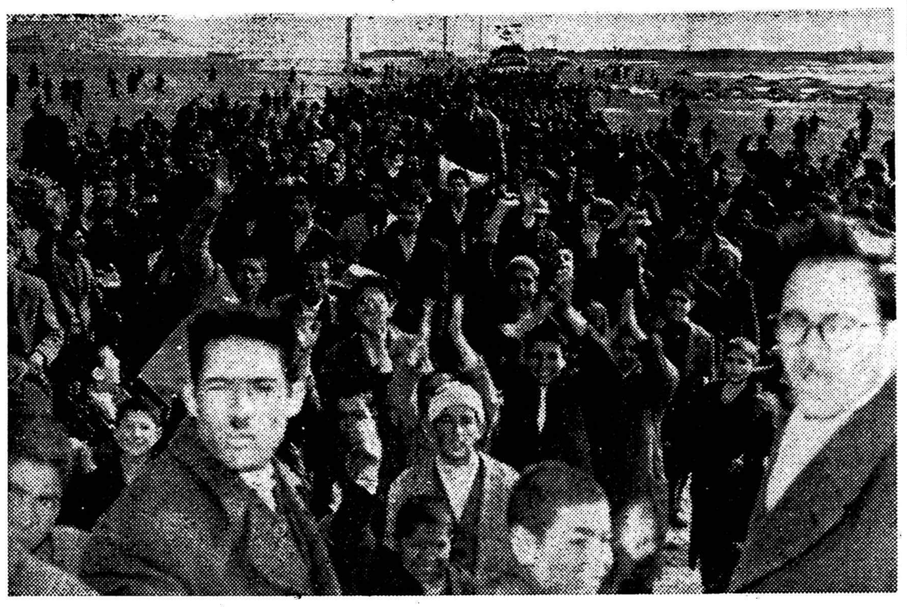

روز جمعه ۳۹ر۱۰ر۳۰ آقای سید حسن‌میر افضلی کاندیدای نمایندگی دوره‌بیستم‌قانونگزاری از شهرستان بروجن در میان استقبال گرم وپر شور اهالی بطوریکه در عکسهای بالا وپائین دیده میشود باین محل وارد شدند با اینکه‌باران بشدت میبارید مردم تا چند کیلو متر خارج از شهر مقدم کاندیدای محبوب خود را استقبال نمودند آقای میر افضلی در فلکه شهر طی سخنرانی مشروح و مفصلی از مقام شامخ‌سلطنت تجلیل نموده و ضمن اعلام برنامه نمایندگی خود مردم را بعنایات عالیه شاهنشاه و آزادی‌انتخابات امیدوار ساختند .

۳۹۹۸۶ـ۱

راه پولدار شدن تامین آتیه است

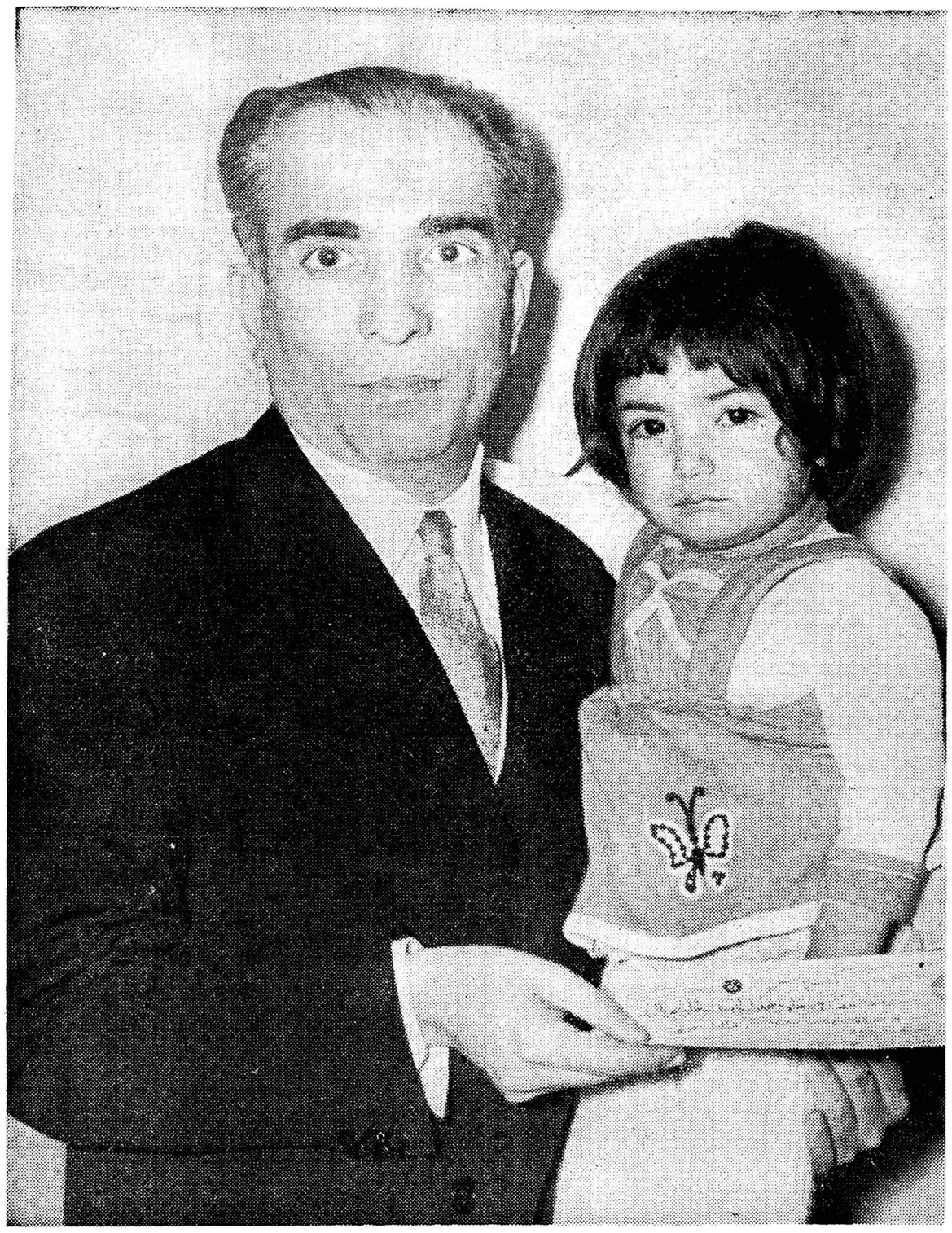

لیلی مرتضویان دوشیزه خوشبختی که درسال‌گذشته

برنده جایزه ممتاز ۵۵۵،۵۵۵ ریالی بانك پارس شد

در عکس بالا این دوشیزه خوشبخت هنگام دریافت چك ۵۵ هزار تومانی خود در آغوش پدر دیده میشود سال گذشته همای سعادت برسر این کودك خردسال نشست ولی امسال باحتمال قوی شما برنده

۷۷ هزار تومان

جایزه ممتاز حساب تامین آتیه بانك‌پارس هستند

بانک پارس بدارندگان حساب تامین آتیه

یك جایزه ۷۷۷۷۷۷ ریالی

و ۵ جایزه ۱۱۱۱۱۱ ریالی

وجوائز دیگر بحکم قرعه جایزه میدهد ازآخرین فرصت استفاده کنید

۱۰ روز دیگر

سازمان فاکوپا

برنامه سینمائی اطلاعات جوانان

باهمکاری انجمن هنر

فیلم سینماسکوپ تمام رنگی دوبله بفارسی

شبی درمولن روژ

بانضمام کنسرت هنرمند محبوب رادیو ایران الهه وارکستر آقای حسن لشکری با همکاری نصرالله‌خالدی

ساعت ده‌صبح روزجمعه هفتم بهمن‌ماه

درسینمای زیبای ایفل

خوانندگان عزیز مجله اطلاعات جوانان با ارائه مجله این هفته به‌گیشه سینما میتوانند از تخفیف مخصوص جوانان استفاده نمایند .

بهای بلیط برای کسانیکه مجله را به‌گیشه سینما ارائه دهند ۲۵ ریال خواهد بود .

مجله اینهفته شماره‌گذاری شده وبه‌تعدادی از خوانندگان کارت افتخاری تقدیم میشود .

شماره برندگان کارت افتخاری در روزنامه اطلاعات روز پنجشنبه آگهی میشود .

برندگان میتوانند از ساعت ۶ الی ۷ بعداز ظهر روز پنجشنبه برای دریافت‌کارت بدفتر مجله‌مراجعه‌نمایند

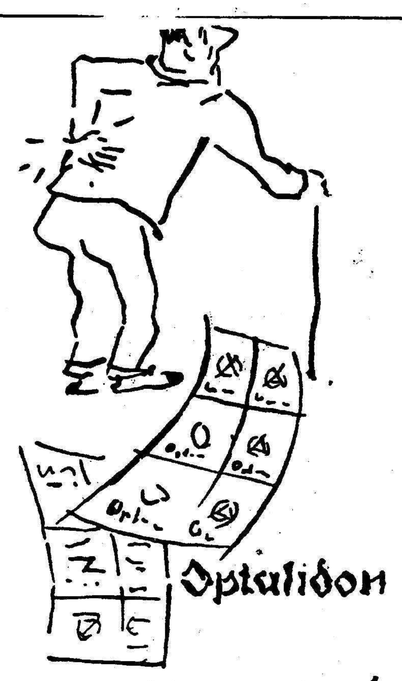

اپتالیدون ساندوز بمصرف برسد

طالیدون ساندوز را فقط درکاغذهای زرورقی که دارای علامت مخصوص ساندوز است خریداری فرمائید.

آگهی انحلال شرکت سهامی ساختمانی خانه که‌با سرمایه پنجاه میلیون ریال چهل در صد پرداخت بشماره ۵۶۶۱ به ثبت رسیده است

طبق نامه شماره ۴۱۶ مورخه ۲۴ر۱۰ر۳۹ شرکت سهامی‌ساختمانی خانه پیوست صورتجلسه مجمع عمومی فوق العاده مورخه ۱۸ر۱۰ر۳۹ شرکت سهامی مزبور منحل گردیده وآقایان عنایت‌اله معماری‌دارنده شناسنامه شماره ۱۳۴۰۸ صادره از شیرازو اریك پطروسیان دارای شناسنامه شماره ۸۳۰۶ صادره از بخش سه تهران وسید محمود مکی دارای شناسنامه شماره ۲۰۷ صادره از یزد ساکنین تهران خیابان شاهرضا خیابان فرصت بن بست نیکپور شماره ۷۰محل سابق شرکت بسمت مدیران تصفیه تعیین و انتخاب گردیده اند حق امضاء کلیه اوراق واسناد تعهد آور بامضاء دو نفر ازسه نفر هیئت تصفیه معتبر خواهدبود مراتب طبق ماده ۲۰۰ قانون تجارت در روزنامه رسمی کشور و یکی از جراید کثیرالانتشار یومیه تهران برای اطلاع عموم آگهی میشود .

رئیس اداره ثبت شرکتها و علائم تجارتی واختراعات ـ مهدی‌نراقی

آ ـ ۳۶۲۲۵

قابل توجه مشترکین‌محترم تلفن شهرری

برای رفاه حال مشترکین محترم تلفن شهرری که تاکنون برای انجام کارهای تلفن خود ناگزیر بودند باداره تلفن بازار واقع‌در میدان اعدام مراجعه نمایند واین‌امر از نظر بعدمسافت برای مشترکین‌محترم خالی از اشکال نبود لذا باترتیباتی‌که داده شده از این تاریخ مشترکین محترم تلفن شهرری میتوانند برای انجام کارهای تلفن خود مستقیما بمرکز تلفن شهرری مراجعه نمایند.

ضمنا درموقع رفع خرابی تلفن خود مستقیما بشماره‌های ۵۹۹۹۷ و۵۹۹۹۸ مراجعه نمایند.

شرکت سهامی تلفن‌ایران

آ ـ ۳۹۹۹۴

آگهی مناقصه نوشت افزار

بانك کشاورزی ایران نوشت‌افزار مورد لزوم سال ۱۳۴۰ خودرا از طریق‌مناقصه خریداری مینماید شرکت کنندگان در مناقصه میتوانند بادریافت برك مشخصات وشرایط مناقصه از دفتر اداره کارپردازی و اموال واقع‌در خیابان شمالی پارك شهر تاآخر وقت اداری روز یکشنبه ۱۶بهمن‌ماه جاری پیشنهادات خودرا طبق شرایط مناقصه تسلیم ورسید دریافت دارند.

بانك کشاورزی ایران

آ ـ ۴۰۰۰۲

در بودجه سال آینده وزارت بهداری

اضافه حقوق معوقه پزشکان منظور شده‌است

مقداری از اضافه حقوق پزشکان درسال جاری پرداخت میشود

دیروز اطلاع دادیم ، آقای وزیر بهداری وعده داده است که شش‌ماه اضافه حقوق معوقه پزشکان بتدریج پرداخت گردد .

امروز خبرنگار ما کسب اطلاع کرد که درسال ۱۳۳۵ آقای دکتر جهانشاه صالح وزیر بهداری وقت لایحه تغییراشل حقوق پزشکان را بتصویب مجلس رسانید .دراین‌قانون اشل حقوق پزشکان افزایش یافت‌و قرارشد از اول مهر۳۵ حقوق‌پزشکان طبق اشل جدید پرداخت گردد .لیکن درآن هنگام آقای دکتر صالح تغییر شغل‌دادو اعتبار مابه‌التفاوت شش ماهه اضافه حقوق پزشکان که‌بالغ برشش میلیون تومان بود بنابدستور وزیر وقت صرف ریشه کنی مالاریا گردید. بعداز فروردین سال۳۶ حقوق‌پزشکان طبق اشل‌جدیدپرداخت شد ازتاریخ مزبور پزشکان فعالیتهای‌زیادی کردند تااضافه حقوق معوقه آنها پرداخت گردد.و اخیرا آقای‌دکترصالح‌درضیافتی که عده‌زیادی‌ازپزشکان وزارت‌بهداری حضور داشتند گفت‌که اضافه حقوق معوقه پزشکان بتدریج پرداخت‌میشود منتها مقداری از آن درسال جاری و بقیه در بودجه سال آینده وزارت بهداری گنجانده شده و سال بعد پرداخت میگردد .

میزان موافقتنامه ایران و مجارستان اضافه میشود

امروز اعضاء هیئت بازرگانی‌مجارستان دروزارت بازرگانی حاضر شدمو مدت دو ساعت باآقای دکتر غفاری معاون فنی آنوزارت‌خانه مذاکره کردند.

خبرنگار ماطلاع میدهد که‌درضمن این‌مذاکرات درباره صورت صادرات ایران به‌مجارستان و صورت واردات ایران ازآن کشور مذاکره شده‌است.

وزارت بازرگانی سعی دارد از کالاهاکه‌غیراز سیگاروروغن نباتی‌که المقدور به‌مجارستان صادر شود واین کالاغیراز سیگار وروغن نباتی که قبلا اطلاع‌دادیم به مجارستان صادر خواهد شد .عبارتست :

ازانواع آب‌نبات. کمپوت .کنسرو ماهی. چای ماکارونی. اشیاء ساخته شده از فلزات غیر قیمتی صفحات گرامافون و غیره

همچنین اطلاع میرسد که‌میزان موافقتنامه بازرگانی ایران ومجارستان که‌اکنون برای صادرات و واردات جمعا ۹میلیون دلاراست به‌حدود ۱۲ میلیون دلار خواهد رسید تاایران و مجارستان امکان یابند هرکدام ۶ میلیون دلار کالابیکدیگر صادر کنند.

باحضور وزرای مشاور و صنایع

سیاست صندوق ضمانت صنعتی بررسی گردید

هدف صندوق مشترك ضمانت صنعتی ایران وامریکا کمك به توسعه وایجاد صنایع کوچك و متوسط در کشور است

اولین جلسه موسسین صندوق حمایت صنعتی باشرکت آقایان مهندس هدایت وزیر مشاور ، وسرپرست سازمان برنامه ودکتر طاهر ضیائی وزیر صنایع ومعادن وبرن ، رئیس‌هیئت‌عملیات‌اقتصادی امریکا درایران و دکتر علینقی فرمانفرمائیان مدیر عامل بانك اعتبارات صنعتی و نماینده اطاق بازرگانی تهران دیروز تشکیل گردید تاپیرامون وظائف واصول سیاست صندوق ضمانت صنعتی مذاکره بشود .

دولت ایران و هیئت عملیات اقتصادی امریکا چندی قبل‌موافقت نمودند که برای کمك به‌تاسیس موسسات صنعتی متوسط وکوچك یك صندوق بنام صندوق ضمانت صنعتی تاسیس کنند و این‌صندوق از طریق چند بانك مختلف وام هائی بانرخ بهره‌عادلانه و مناسب در اختیار موسسین صنایع کوچك و متوسط بگذارد .

پرداخت وامهای متوسط‌ازپانصد هزارریال تاپنج میلیون ریال‌توسط بانك اعتبارات صنعتی و پرداخت وامهای کوچك کمتر از پانصد هزارریال توسط بانك های دیگر صورت خواهد گرفت .

همانطور که اطلاع دادیم سرمایه اصلی صندوق ضمانت صنعتی‌ایران وامریکا توسط دولت امریکاتامین گردیده است . صندوق ضمانت صنعتی بعنوان یك موسسه مستقل ودائمی به‌ثبت‌رسیده‌است و بمحض آنکه ترتیبات مربوط‌به امور حقوقی ومالی آن توسط‌هیئت مدیره تکمیل شود شروع بکار خواهدکرد .

رؤسای جدید کلانتریها

احکام این انتصابات دراداره پلیس تهران صادر شده است :

آقایان سرهنك دوم‌منصوربریاست کلانتری ۱۵، سرگرد سیاسی پور بریاست کلانتری ۲۰ ، سرگردباطنی بریاست کلانتری ۱۲ ، سرگردمنجمی بریاست کلانتری ۲۵

اولین مسابقه‌پیاده‌روی‌ایران

همانطور که اطلاع دادیم ساعت ۲ بعداز ظهر روز جمعه ۷ بهمن ماه (پس فردا) اولین مسابقه‌پیاده‌روی ایران باحضور والاحضرت شاهپور غلامرضا پهلوی ریاست عالیه‌کمیته المپیك ایران انجام خواهد شد .

در این مسابقه که‌قسمت‌مقدماتی آن باشرکت ۶۰۰ تن از قهرمانان و ورزشکاران انجام گرفت ۱۰۰ تن از ورزیده ترین و زبده ترین ورزشکاران که دارای رکورد خوب بودند برای شرکت در مسابقه‌نهائی انتخاب شدند .

در میان این ۱۰۰ نفر عده‌ای‌از قهرمانان دو و میدانی کشور ، ورزشکاران دانشکده پلیس ، و همچنین ورزشکاران چترباز و ژاندارمری دیده میشوند .

استیل خوب

آقای دکتر گدیس استادورزش دانشسرایعالی و سرپرست مسابقات پیاده روی پس از انجام مسابقه مقدماتی اظهار داشت استیل عده‌ای از قهرمانان بسیارخوب و قابل‌توجه است وی ضمنا از رکورد مسابقات اظهار رضایت کرد و بهمین جهت قرار شدمسابقه‌نهائی در ۲۰کیلومتر انجام گیرد .

انجام مسابقه مقدماتی باشرکت ۶۰۰ نفر از ورزشکاران‌وعلاقمندان در محافل ورزشی با اهمیت زیاد تلقی شد و اظهار امیدواری‌گردید که قهرمانان ایرانی بتوانند دراین رشته خاص موفقیت های جالبی کسب کنند .

دبیر کمیته المپیك

آقای روح‌الایمان دبیر کمیته‌ملی المپیك ایران امروز ضمن تمجیداز برگزاری اولین مسابقه پیاده روی ایران اظهار داشت :

این مسابقه که از طرف سازمان ورزشی اطلاعات انجام‌میشودمقدمات تربیت قهرمانانی را فراهم خواهد ساخت که در مسابقات جهانی‌ممکن است شرکت نمایند و پیروزیهائی کسب کنند .

شرکت والاحضرت

از طرف مدیر موسسه اطلاعات از حضوروالاحضرت‌شاهپورغلامرضا پهلوی ریاست عالیه کمیته ملی المپیك ایران تقاضا شد که‌باحضور خود در مسابقات موجبات افتخار و تشویق سازمان ورزشی اطلاعات و قهرمانان شرکت کننده را فراهم فرمایند .

والاحضرت شاهپور غلامرضاکه همواره مشوق ورزشکاران بوده‌اند و نظارت دقیق و توجه ایشان که ریاست عالیه کمیته ملی المپیك ایران بعهده دارند موجبات‌پیشرفت ورزشکاران کشور را در رشته‌های مختلف فراهم ساخته با این تقاضا موافقت فرمودند بدینترتیب اولین مسابقه پیاده روی ایران با حضور معظم‌له شروع و خاتمه میابد .

محل مسابقه

۱۰۰ نفر قهرمانانی که برای شرکت در مسابقه نهائی‌پیروزشدند و نام آنها قبلا منتشر شده‌است می‌باید ساعت ۱۲ر۳۰ در جلوی باشگاه دانشگاه (خیابان شاهرضا) حضور یابند که بمحل‌شروع‌مسابقه واقع در ۱۵ کیلومتری جاده کرج برده شوند .

مسابقه ساعت ۲ بعداز ظهر از کیلومتر ۱۵ جاده کرج شروع میشود و در بلوار کرج مقابل هتل امپایر خاتمه میابد . مسافت‌مسابقه ۲۰ کیلو متر خواهد بود . شرکت کنندگان پس از عبور از خیابان جاده کرج وارد میدان ۲۴ اسفند گردیده و بسوی چهارراه پهلوی پیش میروند . از چهار راه پهلوی بطرف بلوار کرج حرکت نموده‌و پس از یکدوره تمام گردش بدور بلوار کرج مسابقه در مقابل هتل امپایر خاتمه می‌پذیرد .

برای حسن جریان مسابقه وانجام آن از طرف سازمانهای پلیس - دژبان - ژاندارمری - راهنمائی پیش بینی های لازم بعمل‌آمده‌است.

دعوت از علاقمندان

بدینوسیله از کلیه علاقمندان مسابقه پیاده روی دعوت میشود که برای مشاهده اولین مسابقه‌پیاده‌روی ایران در طول خط سیر مسابقه که قسمتی از آن در شهر انجام میشود مخصوصا در خیابانهای شاهرضا و بلوار کرج محل خاتمه مسابقه حضور بهمرسانیده و در طرفین‌خط سیر مستقر گردند .

کمك ببازماندگان مقتولین حادثه شمشك

سخنگوی وزارت کار بخبرنگار ما گفت:

علاوه بربرقراری مستمری‌قانونی در مورد بازماندگان مقتولین‌حادثه معدن شمشك کمکهای تعاونی نیز بوسیله‌اداره کل امور اجتماعی و مددکاران اجتماعی وزارت کار از روزاول وقوع حادثه بخانواده‌مقتولین داده شده که تاکنون ادامه دارد.

مددکاران اداره‌کل اموراجتماعی روز جمعه ۳۰ دیماه مقدار ۹۰۰ کیلوبرنج را که از محل کمکهای سازمان کارتدارك‌شده بودبراساس مطالعه قبلی که روی احتیاجات یك یك خانواده‌ها بعمل آورده بودند بین آنهاتوزیع نمودند و در نظر است مرتبابرنامه توزیع برنج‌وآرد بین بازماندگان مقتولین ادامه داده شود.

فرمانده گروهان ژاندارمری کرج

بنابه پیشنهاد سرکار سرهنك خسروانی فرمانده ناحیه یك‌ژاندارمری مرکز و تصویب تیمسار سپهبدعزیزی فرمانده کل ژاندارمری ،سروان‌فاضلی بفرماندهی گروهان ژاندارمری کرج منصوب واز امروز مشغول کارشد.

بریژیت باردو

بقیه از صفحه اول

فیلم در ایران و بخصوص در شهر اصفهان و کاخهای‌قدیمی آن که‌بدست استادان هنرمند ایرانی برپا گردیده است ، تهیه خواهد گشت .

بریژیت باردو بصورت یك ملکه زیبای ایرانی دراین‌کاخها ظاهرخواهد شدو کارگردان فیلم خواهد کوشید تمام تصورات افسانه‌ای خودرا دربارهٔ قصرهای پرشکوه سلاطین ایران‌جامهٔ عمل بپوشاند .

چون قسمتهای پر خرج این‌فیلم در اصفهان برداشته خواهد شد کارگردان ممکن است در بعضی از صحنه های آن مجبور شود ازعده‌ای از مردم اصفهان نیز استفاده‌نماید .

هیئت هنرپیشه‌های این فیلم علاوه بر ایران ، بعراق و افغانستان نیز مسافرت‌خواهند کرد و پس از آن بسوی شرق آسیا پیش خواهند رفت (اظهارات«کریستیان‌ژاك»کارگردان مشهور سینمای فرانسه در این باره در صفحه ۱۱ چاپ شده‌است)

ورود

آقای دکتر محمد منجمی استاد دانشگاه از اروپا

آقای دکتر عباس فاروقی استاد دانشگاه از بیروت

آقای فریبرز فرزانه وابسته مطبوعاتی سفارت شاهنشاهی در لبنان از بیروت

خروج

آقای حمید سیاح سفیر کبیر اسبق بواشنگتن

آقای مرتضی منصوری مدیرکل سازمان چای بژاپن

آلمان ۱۵۰ میلیون لیره به پاکستان کمك میکند

مارشال ایوب خان مسئله مسافرت خودرا به شوروی تکذیب کرد

کراچی ـ ۲۵ ژانویه ـ خبرگزاری فرانسه ـ مارشال محمد ایوب‌خان رئیس جمهوری پاکستان طی‌کنفرانس مطبوعاتی که‌در بازگشت ازسفرخود به یوگسلاوی و آلمان فدرال در کراچی تشکیل داد این شایعات راکه ازاو دعوت بعمل آمده است تا بشوروی مسافرت کند تکذیب کرد .

مارشال ایوب خان اضافه کرد که دولت آلمان غربی باوقول داده است که **اعتباری بمبلغ ۱۵۰ میلیون لیره استرلینك قابل پرداخت دربانزده سال دراختیار پاکستان قرار دهد.**

مسابقات اسکواش درباشگاه بانك ملی

آقای هریسن سفیرکبیر انگلیس جایزه مسابقه را به آقای لیشمن اهداء میکند

ازساعت سه‌بعداز ظهر دیروز برای تماشای مسابقه نهائی‌اسکواش عده‌ای از شخصیتهای ورزشی کشور وهمچنین جمعی ازنمایندگان سیاسی خارجی درباشگاه بانکملی حضور یافتند .

ابتدا آقای کاظمینی رئیس‌باشگاه خیرمقدم گفت‌ودرمورد پیشرفتهای ورزشی کشور وفعالیت سازمانهای ورزشی بانك ملی صحبت کرد سپس مسابقه اسکواش بین آقایان «لیشمن»و «پولور» آغازگردید. دربازی‌اول مسابقه۹بر۲ دربازی دوم مسابقه۹بر۷ ودربازی سوم مسابقه ۹برهیچ بنفع آقای لیشمن پایان یافت .

دربایان جوائز برندگان بوسیله آقای هریسن سفیرکبیر انگلیس اهداء شد .

این مسابقه که‌برای اعضاء خارجی باشگاه ترتیب داده شده‌بود تاثیر نیکوئی درورزشکاران خارجی بجای گذاشت .

کلاس پلیس دبیرستانها

بدانش آموزان پس‌ازطی‌دوره‌کلاس‌گواهینامه داده‌میشود

فرهنك استان تهران اطلاع میدهد چون درنظر است کلاس‌پلیس دبیرستان‌ها بطرز نوینی تشکیل شده وبدانش‌آموزان پس‌از پایان‌دورهٔ کلاس گواهینامه داده شود وبا اختیاراتی که اداره کل شهربانی‌کشور باین عده میدهد بایستی کلیه امور انتظامی دانش‌آموزان رابعهده گرفته و بالولیای مدارس وماموربن پلیس همکاری وتشریك مساعی کنند لذا بکلیه روسای دبیرستان های دولتی وملی پسران بدینوسیله اطلاع داده میشود که از هر دبیرستان سه‌نفر ازبهترین دانش‌آموزان (دونفر از دوره اول ویکنفر از دوره دوم) راانتخاب کرده و ساعت چهارونیم بعداز ظهر روز شنبه هشتم بهمن‌ماه بدبستان فردوسی پسران واقع در تخت جمشیداعزام دارند .

آگهی انتخابات تهران صادر شد

بقیه از صفحه اول

حوزه‌ها را برای اطلاع عموم ذکر کرده است.

تغییر محل

آقای‌بهزادی افزود: پس‌ازبازدید اعضای انجمن چون محل چندحوزه مناسب نبود لذا محل آن‌حوزه‌ها تغییر یافت .

تا۳۰نفر

درمورد قرائت آراء آقای‌بهزادی گفت از فردا پس‌ازاخذرای‌بلافاصله قرائت آراء در انجمن های‌فرعی آغاز خواهد شد و هر حوزه‌حائزین اکثریت را تا نفر سی‌ام به انجمن مرکزی گزارش خواهد داد و آنگاه انجمن نظارت انتخابات پس از آمار گیری ، حائزین اکثریت انتخابات تهران را باطلاع عموم خواهد رساند .

از صبح تا شب

قرائت آراء از صبح تاشب خواهد بود وانجمن زمان قرائت‌آرا را محدود نکرده‌است .

هیئت رئیسه ۳۴ انجمن

تاکنون هیئت رئیسه ۳۴ انجمن که اعضای آن بفرمانداری تهران دعوت شده‌اند انتخاب شده‌اند

۸ روز

از آقای بهزادی در مورد مدت قرائت آرا سئوال شد وی اظهار داشت فکر میکنم حداکثر در ظرف هشت روز قرائت انجام‌شود.

جلسه انتخاباتی منفردین

عصر روز گذشته در منزل آقای دکتر جزایری اجتماعی از مردم تهران تشکیل شدو در آن آقایان دکتر جزایری ،سید جعفر بهبهانی ، هادی اشتری صحبت کردند .

دراین جلسه آقای محمودی ازطرف اتحادیه شرق شهباز در باره نقش مطبوعات صحبت کردو سپس آقای جزایری ضمن تشریح وظایف‌روزنامه ها درباره انتخابات بتفصیل صحبت کرد پس از آقای دکتر جزایری‌آقای سید جعفر بهبهانی سخن گفت وی اعلام کردکه اگر منفردین درانتخابات موفق نشوند بازهم بفعالیت خود ادامه خواهند داد پس از آقای‌بهبهانی آقای هادی اشتری درباره انتخابات صحبت کرد و گفت کاندیداهای‌منفرد تا حصول پیروزی بایکدیگر همکاری خواهند کرد .

درانجمن ارتباط سادات

شب گذشته جلسه انجمن ارتباط سادات برای‌شورو اخذتصمیم دراطراف انتخابات تهران باحضور آقایان‌سید جعفر بهبهانی و حاج سید ذبیح‌الله ملکپور وعده دیگری از دانشمندان‌و واعظ‌اهل منبر در منزل آقای صدر- شیرازی تشکیل گردید دراین جلسه آقای بهبهانی ضمن ایراد بیاناتی‌گفت مبارزه من وسایر همکارانم برهمگان روشن‌ومعلوم‌است. اکنون هم‌بپیروی ازگذشتهٔ ازشمادانشمندان وروحانیون خواستارم که جدادر انتخابات شرکت کرده و برای موفقیت کاندیدا های مورد نظرخود تاسرحدپیروزی بکوشید شمادرمیان مردم هستید و مردم ازشما انتظار دارند سعی کنید اشخاصی‌که دارای صفات حسنه‌هستندروانه مجلس شورای ملی کنید .مقارن ساعت ۱۰ جلسه پایان یافت وجلسه آینده در منزل آقای حاج سید ذبیح ملکپور تشکیل میگردد .

درخشش و انتخابات

امروز اطلاع رسید :پس‌از ابطال انتخابات گذشته، آقای محمددرخشش علاوه‌براینکه فعالیت انتخاباتی‌نداشته درهیچیك از جلسات‌منفردین‌شرکت ننموده ودر حقیقت بامنفردین همکاری نکرده است . بنابراین منفردین در حال‌حاضر عبارت ازآقایان بهبهانی، خلعتبری، دکترجزایری ،اشتری و چندتن دیگر میباشند .

نمایندگان جدید

نماینده جیرفتـ طبق گزارش تلفنی خبرنگار ما در کرمان‌قرائت آراء در جیرفت امروز پایان یافت و آقای سید جلال‌الدین شادمان کاندیدای‌حزب ملیون با اکثریت ۸۶۶۳ رای به نمایندگی انتخاب شد. آقای علی معینی نفردوم ۳۹۳ رای داشت.

نماینده لار طبق‌گزارش تلفنی خبرنگارمادر شیراز قرائت آراء در شهرستان لاربایان یافت‌وآقای کاظم پزشکی کاندیدای منفرد بااکثریت ۷۱۳۴رای بنمایندگی انتخاب شد .

نماینده کهکیلویه

قرائت آراءدر کهکیلویه پایان‌یافت وآقای سرلشکر بازنشسته سیدحسین هاشمی حائزی کاندیدای حزب‌ملیون حائز اکثریت بود

خبرنگاران ما در شهرستانها جریان انتخابات راطی ۲۴ ساعت‌اخیر چنین گزارش داده‌اند .

شهسوارـ طبق‌تصمیم‌انجمن‌مرکزی نظارت بر انتخابات شهسوار روزهای دوشنبه دهم سه شنبه یازدهم و چهارشنبه دوازدهم بهمن ماه دراین شهرستان اخذ رای بعمل خواهد آمد

عدم اکثریت

شوشتر ـ باینکه ازطرف‌فرمانداری شوشتر نمایندگان طبقات ششگانه سه‌بار در فرمانداری حضور یافتند معهذا بعلت عدم اکثریت تشکیل انجمن نظارت بر انتخابات میسرنشد وانجمن تشکیل نگردید فعلا آقای حریرچی فرماندار شوشتر بعلت کسالت استعفا کرده‌است .

اخذرای

فریمان ـ از صبح دیروز اخذآراء در فریمان شروع شدو تا عصرفردا ادامه خواهد داشت اعضای انجمن نظارت برانتخابات فریمان آقایان امیر توکلی ، محمودی ، فرهی، میری، خاکسار، نویدی ، شریفی ،دلدار و زنده باد میباشند .

تشکیل انجمن

هفتگل ـ بادعوت ازنمایندگان‌طبقات ششگانه جلسه‌ای تشکیل گردیدو آقایان رستمی ، چهارده چریك ، رضوان ، احمدی ، بهرامی، کمین‌پور، حیدری ، صفی خانی و باقری‌بعضویت انجمن نظارت بر انتخابات تعیین گردیدند .

اخذرای

علمدارـ از دیروز اخذ آراء در علمدار شروع گردیدو تا عصر فردا ادامه خواهد داشت .

اخذ آراء در شهرستانها

در آستارا ـ از امروز اخذ رای در شهرستان آستارا شروع شده و تا عصر فردا ادامه خواهد داشت مردم با نظم و آرامش آراء خود را بصندوقها میریزند .

قزوین ـ صبح امروز اخذ آراء در شهرستان قزوین آغاز گردید . اخذ آراء در این شهرستان تاعصر روز جمعه ادامه خواهد داشت واز روز شنبه قرائت آراء شروع‌میشود

خوی ـ اخذ آراء درشهرستان خوی که از روز دوشنبه شروع گردیده است تا عصر فردا ادامه دارد واز روز جمعه قرائت آراء در این شهرستان شروع میشود .

دروزارت دادگستری

آقای امیر حسین امیر رضوانی به‌مستشاری‌دادگاه‌استان‌مرکز منصوب شد .

مشهد ـ درشهرستان مشهد اخذ آراء بانظم و آرامش کامل ادامه دارد و عصر فردا پایان خواهدیافت از روز جمعه قرائت آراء در مشهد شروع خواهد شد .

مرند ـ اخذ آراء درشهرستان مرند که از صبح دیروز شروع‌شده همچنان ادامه دارد و تا عصر فردا ادامه خواهد داشت .

انجمن نظارت

شهرری ـ طبق گزارش خبرنگار مادر شهرری بنابدعوت آقای آروند فرماندار شهرری ۳۶نفر نمایندگان طبقات ششگانه در فرمانداری حضور یافتندو آقایان سید محمدباقر معینی بسمت رئیس ،حاج‌سیدعلی اکبرفتوحی نایب رئیس ، مهندس شمس‌الدین شمس‌نیا، حاج‌سیدعلی رئیسی ،حاج سیدعبداله محمودی و حسین موید منشی و آقایان علی‌اسلامی، احمد خطیبی واکبر تقوی بعضویت انجمن نظارت بر انتخابات شهر ری تعیین گردیدند .

اندیمشك ـ اخذ آراء دراندیمشك از امروز شروع گردید و تاعصر جمعه ادامه خواهد داشت .

دراهواز ـ خبرنگارما دراهواز تلفنی اطلاع داد تاظهر امروز نتیجه قرائت آراء دراهواز باین شرح می‌باشد .

آقایان موسوی از ملیون ۶۷۶۳ رای ، عامری از مردم ۴۶۷۳رای ، آذری از ملیون ۲۷۶۴ رای ، مرتضوی ازمردم ۲۵۷۱ رای وحکیم کاندیدای منفرد ۹۳۳ رای داشتند

بادرنظر گرفتن اینکه شهرستان اهواز دونفر نماینده داردمی‌توان گفت که آقایان موسوی‌کاندیدای حزب ملیون و عامری کاندیدای حزب‌مردم بااکثریت‌آراءبنمایندگی انتخاب خواهند شد .

ورود و خروج هیئت حسن نیت آلمان غربی

آقای هانس فن مرکاتز وزیر امور پارلمان و پناهندگان آلمان غربی که فعلا در معیت هیئت حسن نیت وزارت متبوعه خود بکشورهای خاور دور مسافرت مینمایند روز یك شنبه با هواپیمای **لوفت هانزا** که‌از طرف دولت آلمان بطور دربست کرایه شده است به تهران وارد و پس ازیك شب توقف روز دوشنبه تهران را ترك نمودند. آقای فن مرکاتز هنگام مراجعت نیز برای یك توقف یك شبه دیگر بعد از ظهر روز دو شنبه ۱۸ بهمن بتهران وارد خواهند شد. بطوریکه قبلا نیز اطلاع‌داده‌ایم سی‌تن ازشخصیت‌های برجسته آلمان همراه ایشان هستند .

آخرین خبر درباره :

طغیان کارون

درمحاصره سیلـ خبرنگارمادر اهواز تلفنی اطلاع‌داد از چهل دستگاه کامیون که‌براثر طغیان رودخانه کرخه در معدن شن «عبدالخان»واقع در ۹۰ کیلومتری شمال اهواز غرق شد ۳۶ کامیون دریك محل جزیره مانند‌درمحاصره سیل قرار گرفته و سرنشینان آنها که باطغیان رودخانه کرخه‌نتوانستند خودرا ازمیان سیل خروشان نجات دهند برای حفظ جان خود ازخطر غرق‌شدن‌بمرتفع‌ترین‌قسمت کامیون های خودرفتندوحالا که‌طغیان رود خانه کرخه تا حدی فرو نشسته است این عده نیز با۳۶ کامیون درمحاصره سیل قرار گرفته‌اند بطوریکه هم‌اکنون بوسیله طناب‌به آنها غذا و آب میرسانند قراراست بایك «تریلی»بزرك این عده راکه جانشان در خطراست نجات دهند ولی ۳۶دستگاه کامیون هنوزکاملا از آب خارج نشده و تانصف تنه کامیونها را آب فراگرفته است چهاردستگاه کامیون دیگرهمچنان درزیرامواج خروشان سیل‌میباشد.

تبریکات

آقای محمود بهمن‌یار

انتخاب شایسته جنابعالی را بنمایندگی مجلس شورایملی‌صمیمانه تبریك عرض مینمایم — مصطفی شریف

جناب آقای سید حسن مصطفوی

انتخاب مجدد آنجناب را بسمت نمایندگی دوره بیستم مجلس شورایملی تبریك عرض نموده و توفیق خدمتگزاری جنابعالی را بشاهنشاه و میهن از خداوند متعال مسئلت مینمائیم .

محمدعلی امیرپور ـ صادق امیر پور ـ حسن امیر پور

جناب آقای اسداله موسوی ماکوئی

انتخاب مجدد جنابعالی را تبریك میگویم .

تجریش رضا رازقی ـ خرازی فروش

جناب آقای میرهادی

انتخاب آنجناب را بنمایندگی دوره بیستم مجلس شورای ملی از شهرستان تفرش صمیمانه تبریك عرض نموده وامید است در پرتوعنایات شاهنشاه معظم مردم‌گرکان ازنعمت فرهنك وبهداشت بهره‌مند گردند.

ازطرف جمعیت تعاونی گرکانیها ـ سرتیپ عبدالجواد قریب

جناب آقای حسین فلسفی

انتخاب آن‌جناب را به نمایندگی مجلس شورای ملی تبریك‌عرض مینمائیم. — **محمد باقر پروین ـ اکبر شفیعی تبار**

جناب آقای ممتاز کفیل محترم وزارت دادگستری

انتصاب آقای بهروز افشار که از قضات‌پاکدامن و شریف دادگستری میباشند بسمت‌دادستان‌شهرستان تهران‌تبریك‌عرض‌مینمایند

دکترعلی مرشد ـ دکتر علی صالحی ـ دکتر کریم فرهاد

جناب آقای بهروز افشار دادستان محترم شهرستان طهران

انتصاب آنجناب را بمقام دادستانی صمیمانه تبریك میکویم و توفیق و موفقیت جنابعالی را از خداوند متعال خواهانم

آ_۳۶۳۳۵ — مهندس منوچهر مدیرمسیحائی

حراج

در فروشگاه دوك

حراج — حراج

فروشگاه دوك طبق معمول سنواتی اجناس کرکی و

انحصاری‌خالص کارخانه مشهورسوفراتکس‌فرانسه‌میباشد از روزپانزدهم

بهمن بمعرض حراج‌میگذارد

تاریخ حراج مارا بخاطر بسپارید فروشگاه‌دوك خیابان نادری. پاساژ نادری

۱۲ کم ۱۲ کم ۱۲ کم

کدخدای پیر دهکده کشته شد

کدخدا چنددقیقه زنده ماند و نام قاتلین‌را بزبان آورد و سپس مرد

متهمین ووکیل مدافع آنها درردیف جلو دیده میشوند

امروز شعبه دوم دادگاه عالی جنائی برای رسیدگی باتهام چهار جوان دهاتی بنام نصرت‌اله وفضل‌اله وعلی‌و محمد شاهوارقی تشکیل‌جلسه داد.

این جوانان اهل «شاهوارق» از قراء اراك هستندو باتهام قتل‌کدخدای قریه مزبوراز طرف مامورین‌ژاندارمری دستگیر شده‌اند .

دادگاه عالی جنائی بریاست آقای علمیه برای رسیدگی باتهام‌این چهار نفر تشکیل گردید پس از رسمیت جلسه دادگاه کیفرخواست صادره از دادسرای اراك قرائت گردید.

نام قاتلین را گفت

در کیفر خواست ذکر شده که این چهار نفر بعلت اختلافاتی که باکدخدا آقا یوسف سرابندی داشتند شبانه او را بازور واردباغی کرده و در آنجا با ضربات چوب و چاقو بسختی‌مجروح کردند و سپس متواری شدند اهالی قریه مزبورموقعی‌بالای‌سرکد خدای پیر رسیدند که آخرین‌لحظات حیات‌را طی میکرد . آقا یوسف در حالیکه بزحمت نفس میکشید ضاربین خودرا بمردم معرفی کرد و سپس درگذشت چندساعت بعد مامورین ژاندارمری بقریه «شاهوارق» آمدند و پس از اطلاع از جریان در صدد دستگیری کسانیکه کدخدا اسم برده بودبرآمدند وپس از چندروز آنها را در قراء مجاور دستگیر و تحویل دادسرادادند.

متهمین بقتل کدخدای قریه «شاهوارق» در جلسه دادگاه منکر جریان بودند و میگفتند ما مرتکب این عمل نشده‌ایم دادگاه جنائی تاآخر وقت امروز مشغول رسیدگی باین پرونده بود.

نوکر ژاله جواهراتش را دزدید

دیروز جوان ۲۳ ساله‌ای بنام عسکر باتهام سرقت یکصد و پنجاه هزار ریال جواهرات زنی که نزداو خدمت میکرد درشعبه ۳۷ دادگاه جنحه محاکمه‌شد.این جوان‌تاکنون سابقه سرقت نداشته است .

عسکر در دادگاه میگفت چهار ماه پیش از ده خود از مادرم قهر کردم و بتهران آمدم و در اینجا نزد خانمی بنام ژاله که در کافه ها آواز می‌خواند و رقص میکنند نوکر شدم ژاله مرا همه جا با خود می برد ژاله موقعیکه از شهر خارج‌می شد تا در باغهای اطراف آواز بخواند مرا با خودش میبرد و من بارها بخاطر او وارد زدوخوردهای خونینی شدم .

سیلی بجای عذر خواهی

چند روز پیش که همراه او با عده‌ای از شهر خارج شده بودم‌ژاله در حال مستی دستبند طلایش را جا گذاشت در موقعی که بخانه آمد مرامتهم بدزدیدن دستبند خودکرد ولی چهارساعت‌بعد یکی‌ازدوستانش دستبندش را آورد و باو داد ژاله بدون عذرخواهی از من یك سیلی هم بگوشم زد ومرا گرسنه گذاشت و در اطاقهایش را برای اولین بار بست واز خانه خارج شد .

من که‌از عمل او عصبانی شده بودم دراطاق را شکستم و کلیه جواهرات او را برداشته فرار کردم ولی دو روز بعد بوسیله یکی از دوستانش دستگیر شدم دادگاه عسکر را به ۷۵ روز زندان محکوم کرد .

ماه گذشته درتهران‌وحومه

۱۱۴ نفر قربانی حوادث شدند

بموجب آمار منتشره از طرف اداره پزشکی قانونی در دیماه گذشته ۱۱۴ نفر براثر حوادث مختلف در تهران وحومه درگذشته‌اند .

این آمار حاکی است که در ماه پیش ۲۹ نفر بعلت تصادف اتومبیل، یازده نفر براثر خفگی از گاز زغال، هشت نفر بعلت سوختگی و ۸ نفر بعلت خفگی در آب فوت کرده‌اند .

درماه گذشته ده نفر بعلت سقوط از بلندی وسه نفر براثر ضربه مغزی ، ۲۱ نفر در نتیجه خفگی از گاز معدن (حادثه معدن شمشك) و یك نفر در اثر خفگی باگاز نفت ۳، نفر در نتیجه برق گرفتگی ، سه نفر براثر چاقو خوردگی ، سه نفربراثر زایمان و تزریق آمپول وماندن‌زیر غلطك فوت شده‌اند .

در دیماه گذشته ۲ نفر ضمن‌کشتی ومسمومیت باسم نباتی و ۲ نفربر اثر اصابت تیرآهن و سه نفر بطور مشکوك و دونفر براثر خوردن قرص وماندن زیر قطار و دونفر در نتیجه انفجار دیك بخار درگذشتند.

اتوبوس گاری بشکه آب را دو نیم کرد

اتومبیل بگاری تصادف کرد...

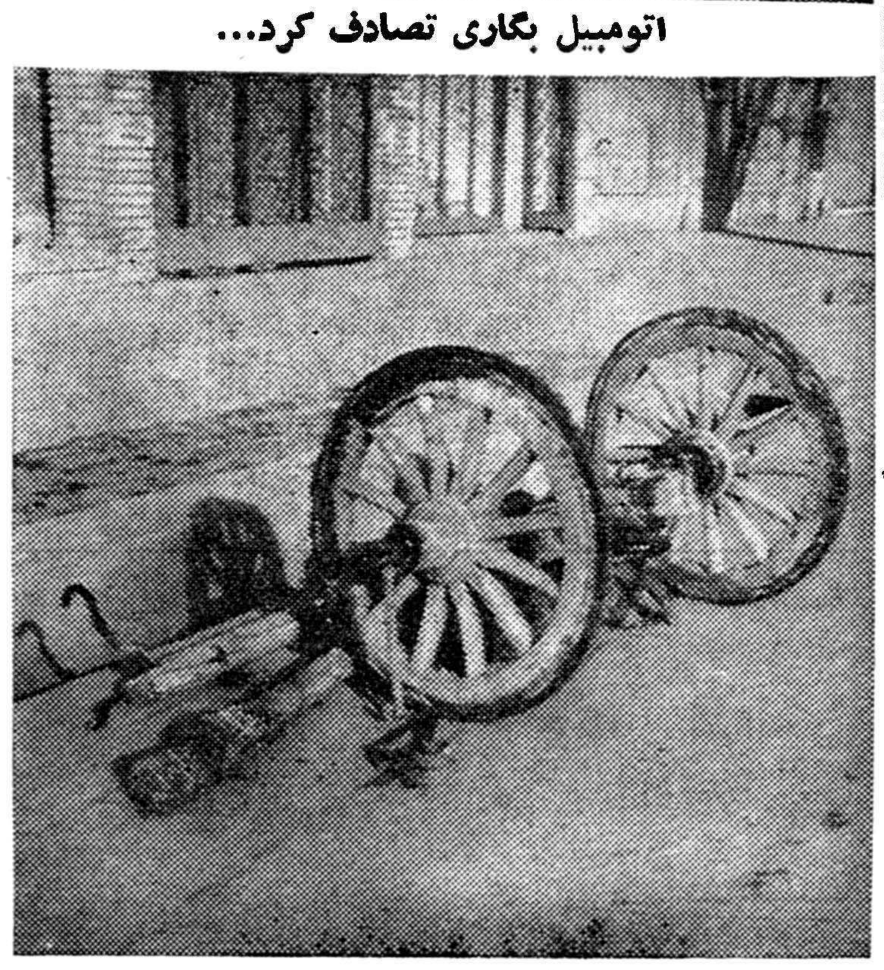

... گاری را باینصورت

... واسب‌گاری راهم باینحالت درآورد

ساعت ۶ صبح امروز اتوبوس‌بنز شماره ۴۰۵ شرکت واحد درخیابان شهناز ایستگاه‌ورزشگاه با یك گاری بشکه آب تصادف کرد.

دراین حادثه گاری دونیم شدو بشکه آب روی شکم گاریچی بنام میرزا امیری یاری افتاد و وی را بسختی مجروح‌کرد وسپس چرخ گاری کنده شد واسب آن نیز آسیب دید.

راننده اتوبوس قبل‌ازدستگیری فرار کرده است. بنظر کاردان‌فنی که‌در محل حادثه حاضر شده‌است دراین حادثه مقصر راننده‌اتوبوس بوده است.

وقایع

ماجرائی که ازشوهر دادن یک دختر

۱۷ ساله بیک مرد ۵۰ ساله بوجود آمد

در حالیکه پدر ازداماد متمولش صحبت میکرد دختراو که از خانه شوهرش فرار کرده بود زیرکاناپه اطاق پذیرائی بحال مرگ افتاده‌بود

در پایان ماجرا یك نفر بزایشگاه ، یك نفر به بیمارستان و سومی به بخش مسمومین و نفر چهارم بکلانتری رفتند

دیشب ماجرای جالبی در خیابان رودکی تهران اتفاق افتاد . این‌حادثه تاکنون در نوع خود کم نظیر بوده است .

خبرنگار سرویس حوادث که‌پیرامون این حادثه تحقیق کرده است ماجرارا اینطور گزارش داده است :

احمد علی که کارمند دولت است یکماه پیش دختر ۱۷ ساله‌اش هما را علیرغم میل او به مرد ۵۰ ساله‌ای شوهر داد. هماازازدواج با اینمردکه دارای چند فرزند و حتی نوه است دلخوش نبود زیرا هما قبل‌ازازدواج‌با این مرد نامزد جوانی داشت که او را دوست میداشت .

مکالمه تلفنی

دیروز نامزد سابق هما باو تلفن میکرد . دختر شوهر هما نیز باتلفن دیگری که در اطاق طبقه دوم بطرز موازی با تلفن پائین وصل است به حرفهای آنها گوش میداد .این دختر با شنیدن حرفهای زن پدرش ناگهان میان مکالمه آنها شروع بفحاشی کرد .هما از اینکه راز او فاش شده ناراحت شد و از خانه بیرون رفت و مقداری سم خریداری کرد و خوردو به سینما رفت وپس از تماشای فیلم به خانه پدرش رفت بطوریکه کسی متوجه ورود او نشد .هما یکسر به اطاق پذیرائی رفت و زیر کاناپه خوابید .

تعریف از داماد

درهمین موقع احمد علی پدر هما با چند مهمان وارد اطاق پذیرائی شدند و موقعیکه مشغول خنده‌وتفریح بودند و احمد علی از داماد متمولش صحبت میکرد ناگهان صدای سرفه هما از زیر کاناپه بلند شدومهمانان از ترس از جای خود پریدند احمد علی زیر کاناپه را گشت و دخترش را بیحال پیدا کردند و بدون‌درنك او را روی دوش گذاشت و با کمك مهمانان به خیابان رودکی رفتند . احمد علی در خیابان جلوی یك اتومبیل سواری را گرفت تا دخترش را به بیمارستان برساند .

خودمان زائو داریم

اما راننده اتومبیل سواری ازسوار کردن آنها خود داری کرد و گفت : اولا اتومبیل من تاکسی نیست وثانیا خودمان زائو داریم و با عجله به بیمارستان میرویم احمد علی گفت پس دختر مرا هم که مسموم شده به بیمارستان ببرید . راننده گفت در زایشگاه بخش مسمومین ندارند و افزود که اتومبیل متعلق بیك‌شخص سر شناس است احمد علی که جان دخترش را در خطر دید عصبانی شد و با داد و فریاد راننده را از اتومبیل بیرون کشید و باو چاقو زد

چهار نفر از چهار طرف

در اینموقع مامورین رسیدند زائو را با تاکسی به زایشگاه ، راننده مجروح را به بیمارستان حکیم‌الملك و هما را به بخش مسمومین واحمدعلی را به کلانتری بردند .

هما در بیمارستان معالجه شد و پدرش صبح امروز بداد سرای‌ناحیه ۵ اعزام گردید .

در دادسراباز پرس‌پرونده رارسیدگی کردباوجود اینکه راننده مجروح از شکایت خود منصرف شد اما احمد علی باتهام چاقو کشی تحت تعقیب قرار گرفت .

«مهستی» گم شده

مهستی فروهر دختر بچه‌ای که عکس‌وی رادر بالا می‌بینید ازچندی پیش ناپدید شده‌است . بستگان او به سرویس حوادث مراجعه کرده درخواست نمودند که ضمن چاپ‌عکس مهستی بخواهیم هرکس اطلاعی از او دارد بخانه شماره ۴۸ واقع درکوچه صناعی ایستگاه سعدی در تهران نو خبربدهد وخانواده او را از نگرانی نجات دهد .

دختری خودرا مسموم کرد

دیشب مامورین ژاندارمری‌هنك یك تهران دختر دانش آموز ۱۶ ساله‌ای بنام ربابه را که باخوردن سم قصد انتحار داشت از وحیدیه بتهران منتقل کردند .

این دختر در بیمارستان بستری شد و ژاندارمی که او رابیمارستان آورده بود مقداری از خون خودرابه مسموم داد تا حالش بهبود یافت .

علت اقدام ربابه بخودکشی‌زدوخورد او با زن پدرش معصومه بوده‌است.

زنی دریك حادثه اتومبیل کشته شد

ساعت هفت‌بعداز ظهر دیروز یکی از اتوبوسهای شرکت واحد در ایستگاه دروازه دولاب موقعی که در خیابان دور میزد بازن۴۰ساله‌ای بنام زهرا عباسی تصادف کرد.

زهرا که دراین حادثه زخمی شده بود به‌بیمارستان حکیم‌الملك منتقل شد ولی قبل‌از ورود به بیمارستان درگذشت.

جواهراتی که سعدالله از منزل فلور دزدیده

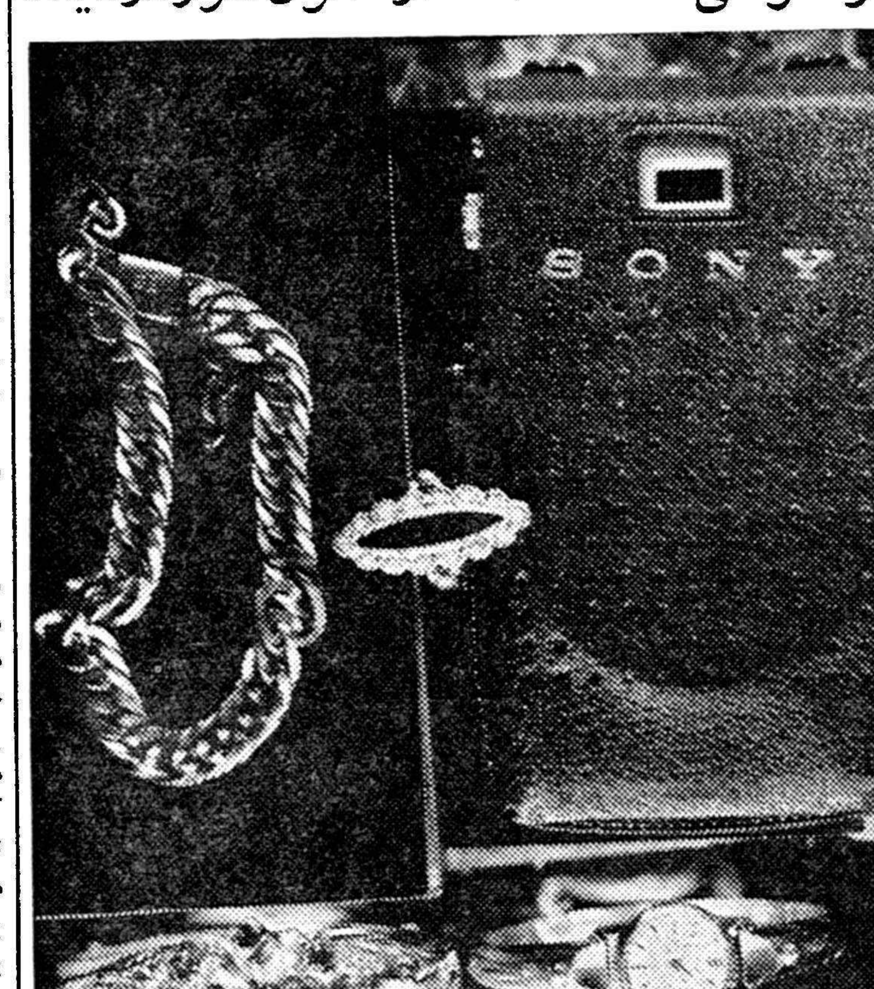

دستبند طلا وساعت جواهرنشان فلور وسایر اشیائی که سعدالله از منزل وی سرقت کرده است

همانطور که قبلا اطلاع دادیم مامورین اداره آگاهی موفق شدند که جواهرات مسروقه فلور را از منزل دو تن از بستگان سعداله‌نوکر زن مقتوله کشف نمایند .

سعدالله پس از دستگیری و اعتراف بقتل فلور ابتدا منکر سرقت جواهرات او گردید و اظهار می‌داشت که فقط ۱۸۰۰ ریال پول نقد اورابسرقت‌برده‌است امامامورین شعبه اول آگاهی ضمن تحقیقات بیشتر متوجه شدند که علاوه بر این مبلغ‌اشیاء گرانقیمت ولباسهای فلور نیز بسرقت رفته است .

اموال مسروقه

در بازجوئیهای بعدی که از سعدالله بعمل آمد وی اظهار داشت که جواهرات را ببانو عالیه داود دوست و جعفر ابوالحسن زاده از بستگان خود داده است .

مامورین آگاهی ضمن مراجعه بمنزل این دو نفر از خانه عالیه داود دوست یك دستبند زنانه و یك حلقه انگشتری کشف نمودند . از خانه جعفر ابوالحسن زاده دائی خوانده سعداله نیز یك قاب ساعت زنانه و یك دستبند ماربیچ طلاو دو عدد بلوز زنانه موهر و یك رادیو ترانزیستوری که متعلق بفلور بود بدست آوردند .

قبل از حادثه یا بعد از حادثه

عالیه در بازجوئی گفته است که قبل از واقعه و فرار سعداله باردبیل هنگامیکه فلور زنده بود سعداله‌این اشیاء را برای نگهداری بمن‌سپرده بود ولی جعفر ابوالحسن زاده دراین باره اعتراف نموده که صبح روزوقوع قتل سعداله دستبند و بلوز وسایر لوازم را باو داده است .

زندان را برازدواج بازن ۳۷ ساله ترجیح داد

امروز آقای طلوعی بازپرس شعبه اول دادسرای ناحیه ۵ تهران رنك کار ۲۳ساله‌ای بنام جعفر راباتهام اغفال زن۳۷ساله‌ای بنام فاطمه‌توقیف کرد.

فاطمه به‌بازپرس اظهار داشت: سه‌ماه پیش برای رنك کردن‌اطاق های خانه نقاشی بنام جعفر رابخانه آوردم . جعفر جوان زیبا و خوش اندامی‌بود . یك روز جعفر به من گفت لباس ندارم میخواهم بروم‌و یك دست لباس قسطی خریداری کنم اما لباس فروشها از من‌ضامن میخواهند بیااز من ضمانت کن . من‌عوض اینکه ضامن او بشوم‌لباس های مرحوم شوهرم راباو دادم و سپس اورا به‌حمام فرستادم.

فروخت وفرار کرد

جعفر بقدری درلباس شوهرم‌زیبا شده بودکه عاشق او شدم و باو پیشنهاد ازدواج‌دادم . جعفر قبول کرد واز آن پس درخانه من ماند. چون شغل‌رنك کاری‌برای اومناسب نبود، برایش یك بنگاه معاملات املاك خریدم و درآنجا مشغول کار شد ولی یك روز شنیدم که‌بنگاه راواگذار کرده و فرار نموده‌است چون اوبمن قول داده بود که در دیماه بامن ازدواج خواهد کرد و اکنون هم از او آبستن هستم شکایت دارم.

زندان بهتراست

بدستور بازپرس جعفر دستگیر گردید وبدادسرای ناحیه ۵ اعزام شد.

جعفر گفت همه‌حرفهای خانم صحیح است ولی من نمیتوانم‌خود راراضی کنم وبایك‌زن ۳۷ ساله ازدواج کنم من احتیاجی باوپولش ندارم وحاضرم بخاطر جرمی که مرتکب شده‌ام بزندان بروم زیرا زندان را براین ازدواج ترجیح میدهم. بازپرس جعفر را با قرار۵۰ هزار ریال وثیقه بزندان فرستاد.

یک سارق مسلح محکوم شد

چون متهم دردادگاه حاضر نمیشد حکم غیابی صادرگردید

امروز شعبه اول دادگاه عالی‌جنائی غیابا سارق مسلحی را بسه سال زندان محکوم نمود .

سلطان افغانی فرزند غلام محمداز سارقین مسلح اطراف مشهد است وی چندین بار بنام متهم بمراجع قضائی احضار شده ولی در هیچکدام از این احضارها خودرا بمقامات‌قضائی معرفی ننموده‌است سلطان اهل«النك» مشهد میباشدوی‌معمولا بطور مسلحانه بقراء اطراف حمله کرده وگوسفندو اثاثیه مردم دهات را بسرقت‌میبرد چندسال قبل نیز مورد تعقیب‌مامورین قرار گرفت ولی با استفاده ازتاریکی شب بکوه‌های قره النك متواری‌گردید در بازرسی که از منزل سلطان بعمل آمد مقداری اموال مسروقه و چندقبضه تفنك وفشنك بدست آمد .

دادگاه عالی جنائی در یك جلسه یکساعته بپرونده این سارق مسلح رسیدگی کرد و اورا غیابا به سه سال حبس با اعمال شاقه محکوم‌نمود.

پس ازدوسال

امروز مردی پس ازدوسال همسر فراری خود رادستگیر کرد .

این زن وشوهر که‌اکبر و عذرا نام‌دارند بدادسرای ناحیه یك‌فرستاده شدند . عذرا روزدوم ازازدواج بااکبر ازخانه اوفرار کرده بود .

سارقین گاووگوسفند دستگیرشدند

دیشب مامورین ژاندارمری هنك یك در اراضی جنوب تهران عده ای از سارقین زبردست گوسفند و گاو را که مجهز به‌کامیون و غیره‌بودند دستگیر کردند .

بازجوئی ازاین‌عده که‌سالهادست بسرقت گوسفند در سراسر کشور میزدند زیر نظرمستقیم‌آقای‌سرهنك خسروانی فرمانده ناحیه یك ژاندارمری ادامه دارد و اسامی‌آنها فاش نشده‌است .

این عده‌شبهابه‌آغلهای گوسفندان در کوهستانها و مراتع دستبردزده و گوسفندان و گاو های مسروقه را با کامیون‌به‌تهران و سایرمراکز استانها حمل میکرده و به فروش میرسانیده‌اند .

پیش بینی وضع هوا

پیش بینی وضع هوای ایران تا ظهر فردا بدین قراراست : هوای تهران صاف گاهی همراه‌با لکه‌های ابر، هوای شهرهای غربی وشمالغربی کمی ابری گاهی بامقدار بیشتری ابر ، هوای سواحل دریای‌مازندران کمی ابری که ازسمت غرب‌برمقدار ابرها افزوده‌میشود وهوای‌سایر نقاط صاف گاهی همراه با کمی ابر پیش بینی میشود .

حداکثر درجه حرارت تهران در ۲۴ ساعت گذشته ۵ درجه بالای صفر و حد اقل آن ۳درجه زیر صفر بوده‌است .

گرمترین نقاط در ۲۴ ساعت گذشته بندر عباس با۲۳ درجه بالای صفر و سردترین نقاط شهرکرد با حداقل ۱۰ درجه سانتیگراد زیر صفر بوده‌است .

درماه گذشته ۸۱۶ نفربجرم مصرف و قاچاق مواد مخدره دستگیر شدند

بقرار اطلاع در دیماه گذشته در نتیجهٔ فعالیت‌مامورین مبارزه بامواد مخدره شهربانی ۴۶ کیلوو نهصد و چهار گرم تریاك ۳ کیلو و صدو بیست و پنج گرم سوخته و ۲ کیلوو دویست و نودو شش گرم‌شیره و۵۵گرم حشیش و ۱۵ گرم‌و ۳۸سانت هروئین کشف گردید. در این‌ماه ۸۱۶ نفر بجرم مصرف ویا قاچاق مواد مخدره از طرف مامورین‌دستگیر وباپرونده تسلیم مقامات قضائی شده‌اند .

راننده بی‌احتیاط بیکسال‌زندان‌محکوم‌شد

امروز شعبه ۳۴ دادگاه جنحه تهران در محل دادسرای ناحیه ۵ مرد ۳۵ ساله ای بنام حسین مهرزاد فرزند رضا را که هنگام‌رانندگی بادختر بچه ۱۱ساله ای‌بنام فاطمه فتحعلی فرزند ذبیح‌اله‌تصادف کرده و این تصادف منجر بمرك دختر بچه شده بود بیکسال حبس تادیبی و پرداخت پنج‌هزار ریال خسارت محکوم کرد .

علت تصادف طبق نظریه کارشناس فنی بی‌احتیاطی راننده بود و بهمین جهت جرم مشمول قانون تشدید مجازات رانندگان شد .

پسر بچه گمشده

(عکس بالا) حسین سیفی ازروز پنجشنبه ۲۹ دیماه گمشده هرکس اطلاعی دارد خواهشمند است به نشانی بازار سه‌راه آهنگرها حجره حاجی کریم سیفی به آقای‌مهدی سیفی اطلاع داده‌و مژدگانی‌دریافت دارد.

۳۰۲۵۶۹

تلفن مستقیم سرویس حوادث

معمای قتل فلور اینطور حل میشود

در باره فلور حاج میرزا آغاسی زن زیبائی که نزدیك بیکماه‌پیش کشته شده تاکنون هیاهوی بسیاری بر پا شده شایعات فراوانی برسر زبانها افتاده است .

درشماره‌آینده اطلاعات هفتگی یك رپرتاژ کامل همراه با عکس های جالب از ماجرای قتل و جوانی که خود را قاتل فلور معرفی میکند چاپ شده است ، جمعه اطلاعات هفتگی را بخوانید تا ماجرای معما مانند قتل فلور برای شما روشن شود .

جنجالی که مرگ‌موش بوجود آورده..!

... وعقاید مختلف که دراین باره بدفتر مجله اطلاعات هفتگی رسیده است روز جمعه در تمام ایران همه را راضی خواهدکرد

پارچه ضدحرارت

اسکاچ

بصورت لباس - دستکش - پیش بند

صورت بند وپارچه برای کارگران :

ریخته گری - شیشه گری

وکار درمقابل کوره

نماینده کل : شرکت شبرنگ

خیابان فردوسی کوی اتابک تلفن ۳۳۳۸۷ - ۳۰۲۳۹۱

ماموریت برای وطنم

بقیه از صفحه اول

و یك سال بیشتر نداشت و برای مشورت در امور تحصیلی خود در فرانسه بوی مراجعه کرده آشنا گشته بود .

من طبعا میخواستم از سوابق خانوادگی وتربیت ومیزان‌تحصیلات وشخصیت این‌دوشیزه‌جوان‌اطلاعاتی داشته باشم . معلوم شد که پدروی از یك خانواده مشهور قدیمی تبریز و مادرش از یك خانواده محترم روحانی گیلانی است . جد پدری وی تحصیلات خود را در یکی از مدارس نظامی کشور روسیه‌بپایان رسانیده و در دوره سلطنت قاجاریه در خدمت ارتش ایران بوده است. پدرش قسمتی از تحصیلات خود را در روسیه انجام داده وسپس بکشور فرانسه عزیمت نموده و بتحصیل رشته حقوق پرداخته و باخذ درجه لیسانس موفق گردیده و چون به خدمت ارتش علاقمند بوده است به دانشکده افسری «سن سیر»فرانسه داخل گشته واز آنجا فارغ‌التحصیل گردیده و درباز گشت بکشورایران در قسمت دادستانی لشکر تهران وارد خدمت شده است .

یگانه فرزند خانواده فرح درسال ۱۳۱۷ متولد شد وباپسر دائی‌خود که همسن او بوددر یك خانه‌پرورش یافت و این دو کودك مانند برادر و خواهری با هم بزرك شدند. ملکه فرح بپدر خویش بسیار علاقه داشت و وقتی درسن دهسالگی پدر خود را در اثر بیماری سرطان از دست داد مادر وی مدتی مرك پدر را از وی پنهان میداشت و وانمود میکرد که برای معالجه بپاریس رفته است ، ولی وی از لباس سیاه خویشاوندان مرك پدر را دریافت و مستخدمین حقیقت را برای وی فاش کردند و او را دچار غم و اندوه بی پایان ساختند .

دوشیزه فرح بدوابمدرسهٔ ایتالیائیها در تهران گذاشته شد و تا سن ده سالگی در آنجا بتحصیل مشغول بود چندی بعد مادرش او را بمدرسه دخترانه دیگری در تهران بنام «ژاندارك» سپرد و تاسن شانزده سالگی در آن مدرسه بتحصیل پرداخت . در این دبیرستان دوشیزه فرح بورزش علاقه خاصی پیدا کرد وچهارسال ببازی‌بسکتبال ودیگر ورزشهای‌دسته جمعی‌مشغول بود ومدت دوسال‌سر دسته‌بازیکنان بسکتبال دبیرستان بود و این‌دسته در مسابقات بین شهرستانها نیز موفقیتهای زیادی کسب کرد .

اما قسمت عمده اوقات دوشیزه فرح دردبیرستان‌ژاندارك بفراگرفتن هنرهای زیبا میگذشت و بناتشویق یکی از آموزگارانش برشته نقاشی مخصوصا آب‌ورنك توجه مخصوص پیدا کرد کم‌کم استعداد هنری وی آشکار گردید و در اثر مساعدتهای آموزگاران دوشیزه‌خجول صاحب شخصیت و وقار ممتازی گردید و باتشریك مساعی در امور مربوط به آزمایشگاههای دبیرستان و گردش های دسته جمعی روش شرکت در اجتماعات را فرا گرفت و در اثر انضباط‌مخصوص‌دبیرستان‌درستکار و قابل اعتماد و وقت شناس بارآمد

دوشیزه فرح دوره متوسطه رادر دبیرستان رازی بپایان رسانید اکثر دبیران این‌دبیرستان فرانسوی‌بودند و باستثنای زبان و ادبیات فارسی تمام دروسیکه در آنجا تدریس‌میشد بزبان فرانسه بود .

فرح‌در رشته‌های‌تحصیلی‌برپاضیات و علوم علاقه بیشتری‌نشان میداد و در ردیف بهترین‌شاگردان‌محسوب میگردید و در دبیرستان رهبری یکدسته از پیش آهنگان خردسال دبیرستان فرانسوی دیگررا بعهده داشت . دوشیزه فرح بفضای آزاد و مناظر طبیعی مانند کوه ودهکده و زندگانی روستا و دریا علاقه‌بسیار داشت و ذوق وی در ترسیمات و نقاشیهائی که میکرد از همین‌مناظر متاثر بود و همین ذوق هنری توجه دائی وی‌را که مهندس معماری‌بود جلب کرد و در اثر تشویقات وی دوشیزه فرح در رشته های هنری رغبتی فراوان پیدا نمود .

هرچند در ابتدا میل وی‌بتحصیل در رشته میکروب شناسی‌یاپزشکی بود ، ولی در نتیجه همان تشویقات بتحصیل رشته‌معماری‌مصمم گردید و بمدرسه مخصوص معماری‌پاریس داخل‌شده و مدت‌دوسال‌بفراگرفتن این رشته همت گماشت . برنامه سال اول او نقاشی سیاه قلم و ترسیمات و مناظر و مرایا بود ، ولی در ضمن نیز بفراگرفتن رشته های دیگر مانند ریاضیات‌ومقاومت مصالح‌ساختمانی‌میپرداخت . درسال دوم وی به نقاشی مناظر و آب و رنك و نمونه برداری از شاهکار های معماری کلاسیك و نوین و بعلاوه بطراحی چندساختمان کوچك نیز مبادرت ورزید .

دانشکده ایکه دوشیزه فرح در آنجا تحصیل میکرد ۲۵۰ نفردانشجو داشت که اکثر آنها در قسمتهای شبانه روزی دانشگاه بسرمیبردند، ولی وی در دانشکده هلندیها بسر‌میبرد . انضباط و مقررات این دانشکده بسیار سخت و مشکل‌بود و وی و سایردانشجویان مجبوربودند هر روز صبح باستثنای روزهای یکشنبه‌دفترحضور و غیاب‌دبیرستان را امضاء کنند و جز بعداز ظهر های پنجشنبه‌و ساعاتیکه‌برای صرف غذا معین شده بود تمام اوقات خود را تاساعت پنج بعداز ظهردرمحوطه دانشکده بگذرانند . ولی فرح‌بطیب خاطر اکثر روزها تاساعت شش‌یا هفت بعداز ظهر در مدرسه‌میماند. طینت وی و تشویق دبیران هرروز ویرا بزحمت و کوشش در امر تحصیل راغب‌ترمیساخت . با وصف انضباط مخصوص دانشکده ،محیط تحصیلی وی مخصوصا در رشته نقاشی بسیار ساده وطبیعی بود و دوشیزه فرح از این محیط لذت مخصوص میبرد و چون به‌موسیقی علاقمند و مدت هشت سال درتهران در نواختن پیانو کار کرده بوداین فن را نیز در هنگام تحصیل دنبال میکرد و از رفتن به کنسرتهائیکه در پاریس داده میشد کمال مسرت را داشت .

جشن ورزشی کارگران باشکوه خاصی برگزارشد

وزیرکار بکارگران گفت:

تاسرحد امکان برای رفاه زندگی وپیشرفت ورزشی شما میکوشم

ساعت شش بعد از ظهر دیروز مراسم جشن توزیع جوائز قهرمانان کارگر در محل باشگاه دخانیات با حضور آقایان دکتر بهرامی وزیر کار ویشکائی وزیر گمرکات و تیمسار سپهبد عمیدی رئیس سازمان تندرستی جوانان وتربیت بدنی ایران و جمعی‌از معاونین ومدیران کل وزارتخانه های گمرکات وکاروعده‌زیادی ازکارگران ورزشکار برگزار گردید . ابتدا‌آقای معمارنیا رئیس اداره باشگاه‌دخانیات بمدعوین خیر مقدم‌گفت وپس ازخاتمه سخنرانی آقای معمارنیا عملیات ژیمناستیك زیر نظر آقای عسکری قهرمان قهرمانان ژیمناستیك کشور انجام شد و آنگاه مسابقه والیبال دوستانه‌ای انجام گردید .

پس از خاتمه مسابقه والیبال‌یك مسابقه پینك پنك‌دوبل نمایش بوسیله چهارنفر ازدوشیزگان عضو سازمان بانوان باشگاه دخانیات انجام گردید و آنگاه ورزشکاران باستانی وارد سالن شده‌وبانمایش ورزش‌باستانی و دعاو نیایش برای سلامتی شاهنشاه ببرنامه خود خاتمه دادند .

اهداء جوائز

آنگاه آقای خاتمی رئیس اداره تفریحات سالم‌وزارت‌کار ضمن گزارش فعالیت های چند ماهه ورزشی اداره تفریحات سالم از آقایان وزیران گمرکات‌ووزیرکاروتیمسارسپهبدعمیدی تقاضانمود که جوائز قهرمانان کشتی والیبال و بسکتبال کارگران را که درمسابقات تشویقی وزارت کارموفقیت بدست آورده‌اند اهداء نمایند .سپس آقای شریف‌نماینده‌کارگران دخانیات برای تجلیل ازخدمات آقای وزیرکار بنمایندگی از طرف کارگران حلقه گلی بگردن وزیرکار انداخت .

بیانات وزیرکار

در اینموقع آقای دکتر بهرامی وزیرکار درمیان ابراز و احساسات کارگران اظهار داشت من بسیار خرسندم که خود رادر میان جمعی از کارگران می‌بینم وبه‌پیروی‌از منویات ملوکانه تا سرحدامکان درراه رفاه زندگی و پیشرفت امر ورزش بین کارگران کوشش خواهم کرد . کارگران عزیز بایستی بدانند که وزارت کار از هیچگونه کمك درراه پیشرفت وترقی آنان کوتاهی‌نخواهد کرد .

دراینموقع جوائز قهرمانان‌کارگر بوسیله‌آقایان‌ویشکائی وزیرگمرکات ودکتر بهرامی وزیر کار و تیمسار عمیدی رئیس سازمان تندرستی‌توزیع گردید .

جوایز تاج

در خاتمه ازطرف آقای سرهنك خسروانی رئیس سازمانهای ورزشی تاج کشور بپاس تجلیل از خدمات ورزشی تیمسار سرلشکر امیرصادقی فرمانده قرار گاه کل دژبان وسرکار سرهنك‌رفعت‌جووسر کارسروان‌جاوید‌پور افسرورزش دژبان سه‌قاب عکس خاتم مزین بتمثال شاهنشاه اهداء گردید .

فرهنگ استان تهران اعلام کرد

دانش آموزانی‌که بابرك آماده بخدمت تحصیل میکنند اخراج میشوند

چون اداره نظام‌وظیفه عمومی برطبق بند ۵فرمان همایونی مندرج درصفحه ۸۸ مجموعه قوانین بادانش‌آموزان آماده بخدمت جهت ادامه تحصیل دانش‌آموزان موافقت ندارد از طرف‌فرهنك استان تهران‌بکلیه دبیرستان‌های دولتی و ملی‌تهران وحومه دستور داده شد دانش‌آموزانی راکه بابرك آماده بخدمت از سال تحصیلی ۳۸_۳۹ ثبت‌نام نموده وکارت معافیت تحصیلی دردست ندارند ازدبیرستان‌اخراج نمایند.

مدیر فرهنك استان تهران ضمنا بروسای دبیرستانها متذکرشده است چنانچه از این دستور تخلف شود مسئولیت متوجه شخص رئیس دبیرستان خواهدبود وهیچگونه اقدامی از طرف اداره کل فرهنك‌تهران جهت‌تعویض کارت معافیت تحصیلی برك آماده بخدمت بعمل نخواهدآمد

طغیان کارون بشدت ادامه دارد

طغیان رود خانه کرخه موجب شد که در معدن شن «عبدالخان» واقع در ۹۰ کیلو متری شمال اهواز چهل دستگاه کامیون غرق شود چند نفر از رانندگان این کامیونها توانستند با شنا بوسیله الوار و تخته پاره خود را نجات دهند ولی جمعی از آنها در محاصره سیل قرار گرفتند . در عکس بالا کامیونهائی که تاحدی ازآسیب طغیان کرخه در امان‌مانده‌اند دیده میشوند۳۶ کامیون در محاصره سیل قرار گرفته اند .

طغیان رودخانه کارون همچنان ادامه دارد و تاکنون تعداد زیادی از خانه‌های اطراف کارون را آب فراگرفته وکلیهٔ کپرهای ساحل کارون راسیل منهدم کرده است .

خبرنگار مادراهواز گزارش میدهد رودخانه عظیم‌کارون همچنان میغرد و طغیان این رودخانه سبب شده‌استکه صدها ساختمان دراطراف شهرستان اهواز وسواحل رودخانه در معرض خطر انهدام قرار گیرد کلیهٔ زمینهای‌اطراف شهر وسواحل رودخانه راآب فراگرفته وجمع کثیری ازاهالی این شهرستان که‌در محله‌های کمپلو ،فیشرآباد ، لشگرآباد و مقابل ایستگاه کارون سکونت داشتند براثر بارندگیهای بی‌سابقه چندروز اخیر بعلت جمع‌شدن آب در اطراف ساختمان خانه‌هایشان کلیه منازل راترك کرده و درخانه‌های دوستان و آشنایان مسکن گرفته‌اند. زیرا تراکم آب دراطراف ساختمانها بحدی بودکه کسی قادر به‌ورود بخانهٔ خود نبود و افرادی هم که‌درآن خانه هابسر میبردند باجمع شدن سیلاب دراطراف خانه‌هایشان یابوسیلهٔ قایق خودرا نجات داده و یالخت شده ودر این سرمای زمستانی باشنا خودرااز داخل خانه‌ها بخارج رسانیده‌اند فعلا ازطرف شهرداری‌چندین‌دستگاه موتور تلمبه برای خارج‌کردن آب اطراف منازل بطور شبانه روزی مشغول کار است تا شاید بااینوسیله از خرابیهای بیشتر خانه‌ها جلوگیری شود .

در حریم کارون

صدها خانواده که‌در مسیر رودخانه کارون ودو طرف ساحل آن درکنار شهر اقدام بساختن «کپر»و خانه‌های حصیری کرده بودند بااینکه چندین ماه‌قبل ازطرف شهرداری بآنها اخطار شده بودکه حریم رودخانه کارون‌را تخلیه کنند وبزمینهای اطراف شهر بروند نشنیدندو حالا براثر طغیان وحشتناك رودخانه کارون بیخانمان شده‌اند .

عده‌ای از ترس جان اثاثیه وخانه وزندگی‌خودرا رهاکرده بدون‌هیچگونه وسیله‌ای بخیابانهای اطراف پناهنده شده‌اند وروبهمرفته خانه‌وکپر واثاثیه

هزاران خانواده درکام امواج‌سهمگین رودخانه کارون فرورفته است .

وضعیت این‌عده هربیننده‌ای رابه رقت وتاثردچار میکند طی این دوروزه عدای از بیخانمانها از خانواده خود خبر نداشتند وزنهاو بچه‌ها بدنبال شوهران و پدران خود میگشتند هر کس بدنبال پیداکردن محل خانه‌خود بودتاشاید بتواندلااقل قسمتی ازاثاثیه خانهٔ خودرااز میان امواج‌بیرون‌بکشد ولی سرعت آب وطغیان ببحد رودخانه فرصتی باقی نمیگذاشت فعلاباهوای سرد و عدم وسائل صد ها خانواده که‌در اطراف کارون سکونت داشتند وحالابیخانمان‌شده‌اندروضع بدی‌بسر میبرند .این عده حتی‌لباس کامل و روانداز وزیرانداز ندارند .

کمك به‌آسیب‌دیدگان

دیروز آقای فولادوند استاندار خوزستان باتفاق‌آقایان دبیران‌شهردار سرهنك افتخاررئیس‌شهربانی ،اکبرنیا مدیر کل فرهنك ودکتر نوری‌مدیر کل بهداری‌ونمایندگان شیروخورشید سرخ ازوضع‌رقت‌باراین خانواده های بیخانمان بازدید کردند . بدستور شهردار تمام کامیونهای شهرداری‌و مامورین بافعالیت زیاد مشغول انتقال این خانواده‌های سیل‌زده بزمین‌وسیعی که‌از طرف شهرداری پیشنهاد شده و آقای‌استاندارنیز موافقت کرده‌میباشند. ازطرف شیر وخورشید سرخ‌وفرمانده لشگر خوزستان نیز تعدادی چادر در اختیار مامورین شهرداری گذاشته شده‌استکه در حال حاضر برای این عده افراد بیخانمان چادر بپاکنند که از شدت سرما تلف نشوند .

ناراحت‌نباشید

دراین بازدید آقای استاندار و همراهان بسیل‌زدگان گفتند ناراحت نباشید بنابامر شاهنشاه دراینگونه موارد مامور هستیم که‌وسایل‌آسایش شمارا فراهم کنیم هم‌اکنون زمین در اختیار شما گذاشته شده تا برای خودتان مسکن تهیه نمائید این‌بازدید شش ساعت بطول انجامید شهردار اهواز شخصا‌برای‌آسایش خانواده‌های سیل‌زده فعالیت میکند وبکلیه‌برزنها وماموریـن دستور داده‌استکه تاموقعیکه چادر برای سیل زدگان برپا میشود و وسائل استراحت آنان فراهم‌میگردد استراحت نکنند .

هم‌اکنون طغیان کارون بشدت ادامه دارد واز طرف شرکت برق‌اهواز برای جلوگیری احتمالی و آب بردن پایه‌های برق درساحل کارون برق این قسمت قطع شده است .

دریاچه‌های عظیم

خبرنگار ما اضافه میکند که‌تنها درشهر اهواز کارون طغیان نکرده است بلکه جاده های اهواز ـخرمشهر وآبادان راآب فرا گرفته ودر بیابان ها وجاده های‌اطراف دریاچه‌های‌عظیمی ازآب متراکم‌شده امست رودخانه کرخه نیز طغیان‌کرده وخساراتی ببار آورده است اگربازندگی قطع نمیشدبیم‌آن میرفت که هزاران خانه‌در کام‌آب‌فرو رود .

بنادر جنوب گزارش خبرنگار مادر بنادر جنوب حاکی استکه هوای‌بندر بوشهر وسواحل جنوب پس‌از چندروز بارندگی شدید آفتابی شد و متعاقب آن‌سرمای‌شدیدی‌دراین‌مناطق‌حکمفرما گردید هم‌اکنون سرما بشدت دربنادر جنوب ادامه دادرد ودریا نیزمتلاطم و طوفانی است بطوریکه نه‌تنها مردم‌به بخاری و آتش پناه برده‌اند بلکه مشکلات زیادی براثر طوفان دریاپیش آمده و حمل‌ونقل کالابوسیله موتور‌لنجها متوقف شده است .

اومالیتین
ساخت معظم‌ترین وباسابقه‌ترین کارخانجات سویس مورد مصرف صبحانه وعصرانه تمام ملل مترقی جهان و ارتش های نوین میباشد

تبریکات

جناب آقای دکتر خلیل ضیائی

انتخاب بسیار بجا و قابل تقدیر آقای خلیل ضیائی را بنمایندگی دوره بیستم مجلس شورایملی تبریك عرض مینمایم **محمد راد طاهری**

جناب آقای امید سالار

بدینوسیله انتخاب مجدد سرکار را به بیستمین دوره مجلس شورایملی صمیمانه تبریك عرض مینماید .

آ_۴۰۰۸۶ **حسابداری دانشکده ادبیات _محمد ملك نیا**

دوست عزیزم جناب آقای محمد کشاورزیان انتخاب آن برادر عزیز را بنمایندگی دوره بیستم مجلس شورایملی صمیمانه تبریك‌میگویم

علی اکبر سپهری ـ انتشارات و رادیو آذربایجان

جناب آقای موسوی ماکوئی

انشاءالله که انتخاب جنابعالی بنمایندگی مجلس بر آنجناب‌مبارك باشد وبرای فرهنگیان کشور موجب یمن و شکون گردد .

آ_۳۶۲۱۳ **علی اصغر فیاض**

جناب آقای منصوریان

دوستان خراسانی انتصاب شمارا بمعاونت بازرسی فرهنك استان تبریك میگویند . آ_۳۶۲۲۱ **دبیردوستان_جلالیان**

جناب آقای ویشکائی وزیر محترم انحصارات و گمرکات

انتصاب بجای آقای مهندس عباس شریفی را با حفظ سمت قبلی بسمت ریاست اداره سیلو ها که از مهندسین لایق و پاکدامن آن وزارتخانه میباشند تبریك عرض نموده موفقیت جنابعالی وایشان را از خدای بزرك مسئلت داریم .

دکتر لطف‌اله فهیمیان ـ دکتر ابریشمچیان ـ دکتر خلیل‌پرویزی

جناب آقای سید اسداله موسوی

انتخاب آنجناب رابنمایندگی دوره بیستم مجلس شورایملی‌تبریك گفته و توفیقتان را در انجام خدمات ملی از خداوند خواستاریم .

عبدالکریم شجاعی (شجاعی گلستانه) _ایرج شجاعی _منوچهرشجاعی

حسن انتخاب جناب آقای اسداله معظمی را بنمایندگی بیستمین دوره مجلس‌شورایملی باهالی‌گلپایگان و خونسار تبریك گفته وموفقیت معظم‌له را در راه خدمت به شاهنشاه و میهن عزیز خواستارم .

آ_۳۶۲۴۳ **حاج مقصود انوشفر**

جناب آقای دکتر پور همایون وزیر محترم‌بازرگانی

انتخاب جناب آقای دکتر غفاری رابسمت معاونت فنی وزارت بازرگانی بحضور آنجناب صمیمانه تبریك عرض نموده و توفیق‌جنابعالی را در پیشرفت امور اقتصادی و بازرگانی کشور از خداوند متعال‌مسئلت داریم .

پرویز عظیمی ـ محمود مهیمنی ـ حسین میرزاده ـ اسمعیل‌صابری‌ـ نصرت‌اله غفاری ـ دکتر داوری ـ دکتر حجت ـ دکتر مهرکار ـحمید وارسته ـرحیم منهاجی ـاسمعیل شامبیاتی ـ صادق اسمعیل زاده

جناب آقای مهندس عبدالعلی دهستانی

مردم شرافتمند ساوجبلاغ کرج شهریار باجان و دل رای خود را برای نماینده جوان تحصیل کرده خود دادند انتصاب آنجناب‌رابنمایندگی دوره بیستم قانونگزاری مجلس شورای ملی صمیمانه‌تبریك‌عرض‌مینمائیم.

ولیان برادران موسوی و برادران دانیالی شعبانعلی خان

جناب آقای دکتر حیدر غفاری

انتصاب آنجناب رابمعاونت فنی وزارت بازرگانی که از دکترای مطلع وورزیده میباشید تبریك گفته موفقیت آنجناب را از یزدان‌بزرك خواهانم . آ_۳۶۲۰۷ **ولیان شعبانعلی خان**

وزارت انحصارات و گمرکات سازمان چای

انتخاب آقای‌فزونی بریاست سازمان چای لنگرود که قبلا هم در کارخانه دولتی کومله بانجام خدمات قابل توجهی نائل آمده و یکی از کارمندان صدیق و فعال میباشد موجب کمال مسرت و خوشنودی کشاورزان چایکار لنگرود گردید .

ناصری ـ رجبزاده‌ـغلامحسین اخوان ـ کریم اخوان ـ نفت‌چی‌ـ اسمعیل مهدی پور ـ شاپور زیاری ـ رضا اخوان ـرضاقلی زیاری ـ رحمت اله غبرائی و عده زیادی امضاء دیگر کشاورزان

جناب آقای مهندس کاظم جفرودی

انتخاب آنجناب رابنمایندگی دوره بیستم مجلس شورای ملی تبریك عرض مینمائیم. **مهندس امینیان ـ مهندس ارومچیان**

جناب آقای سید محمد میرهادی

انتخاب شایسته آن جناب را بنمایندگی مجلس شورای ملی‌صمیمانه تبریك عرض مینمایم **حسین اسلامی مقدم**

جناب آقای مصطفوی نمایندهٔ محترم اهالی نائین

باکمال مسرت انتخاب‌مجدد جنابعالی را بنمایندگی مجلس‌شورای ملی خدمت آنجناب وعموم اهالی شرافتمند ورشید شهرستان نائین صمیمانه تبریك عرض مینمائیم.

سیدعلی موسوی نائینی ـ سید حسن موسوی ـ دکتر سید رضا موسوی نائینی آ_۳۶۲۷۹

جناب آقای حسنعلی گرکانی

موفقیت عالی را بنمایندگی دوره بیستم مجلس‌شورای ملی صمیمانه تبریك عرض میکنم .

آ_۳۶۲۸۵ **محمد حسین بابا شاهی آشتیانی**

جناب آقای ممتاز کفیل محترم وزارت دادگستری

حسن انتصاب آقای بهروز افشار را که از قضات عالیقدر و خوش نام وزارت دادگستری و مورد اعتماد عموم میباشد بسمت داد ستان تهران بجنابعالی تبریك عرض‌نموده موفقیت ایشان را از خداوند متعال خواستاریم

مهدی جدیدیان ـ ناصر جدید یان ـ علی نوروزی

جناب آقای کاظم مسعودی

انتخاب جنابعالی رابوکالت دوره بیستم مجلس شورایملی‌صمیمانه تبریك عرض می‌نماید . **عباس رضائی ـ سروان رضائی**

جناب آقای کاظم مسعودی

انتخاب جنابعالی را بنمایندگی دوره بیستم مجلس شورایملی‌تبریك وموفقیت جنابعالی را در راه خدمت بکشور از خداوند بزرك‌مسئلت‌دارد.

آ_۳۶۲۰۱ **سروان منوچهر صنعی**

انتصاب آقای کرور را بریاست برزن تجریش بجناب آقای‌فرود شهردار محترم تهران صمیمانه تبریك عرض مینمائیم

رضا یزدجردی ـ ابوالفضل احمد خانلو ـ رضا احمد خانلو

جناب آقای عبدالحسین منصوریان

انتصاب جنابعالی را بمعاونت اداره بازرسی فرهنك استان تهران تبریك میگویم . **محمدتقی شهرامی(طالبی)**

جناب آقای ممتاز کفیل محترم وزارت دادگستری

انتصاب آقای بهروز افشار را که ازقضات لایق وکاردان است بسمت دادستانی تهران بجنابعالی تبریك عرض مینمائیم .

حسین کبریت چی ـ غلامحسین سخا ـ محمد یوسف زاده

جناب آقای بهروز افشار دادستان محترم تهران

انتصاب جنابعالی را بدادستانی تهران تبریك عرض کرده دوام‌عمر وموفقیت جنابعالی را خواستارم . **ارادتمند : عبدالحسین فخرزاده**

جناب آقای امیر هوشنك صمصام بختیاری

انتخاب شایسته جنابعالی را بنمایندگی دوره بیستم مجلس‌شورای ملی صمیمانه تبریك عرض نموده و موفقیت جنابعالی را در راه خدمت بوطن از پیشگاه خداوند متعال خواستاریم

تهران . حسین احمد ـ مهدی احمد ـ محمود احمد ـ احمد احمد

جناب آقای ویشکائی وزیر محترم وزارت گمرکات وانحصارات

حسن انتصاب مهندس عباس شریفی‌را که از مهندسین عالیمقام‌و خوشنام آن وزارتخانه میباشند بسمت ریاست اداره سیلوها تبریك عرض‌نموده و موفقیت‌آنجناب و ایشان را از خداوند بزرك مسئلت‌داریم.

مهندس تقی بنی‌هاشمی ـ مهندس عازمی ـ ارشادی ـ ضرابی ـ آذرمی ـ فرشچی ـ فروزان سپهر ـ هورفر ـ هوتن ـ

جناب آقای سید محمد علی معین زاده موسوی

انتخاب مجدد سرکار را بنمایندگی دوره بیستم مجلس شورایملی تبریك عرض میکنیم .

سید مجید موسوی ـ عبدالعزیز موسوی ـ منوچهر موسوی

کارکنان دبستان صفی انتصاب شایسته آقای خلیلی را بریاست ناحیه ۱۵ فرهنگی بجناب آقای کوثری مدیر کل محترم فرهنك‌استان تهران تبریك عرض مینمایند

تفضلی ـ رحیمیان ـ کربلائی حسن ـ علیزاده ـ فیکوئی ـصیاد‌ـ منجمی ـ حقیقی ـ ابوك ـ شریف ـ اصغرپور ـ علی‌پور ـ انصاری ـ غیائی ـ احمدی ـ بانوان ـ قریب ـ دیوری ـ نصرالهی ـ فرومند

جناب آقای دکتر سعیدحکمت

انتخاب جنابعالی رابه نمایندگی دورهٔ بیستم مجلس شورای ملی تبریك عرض‌نموده سلامت وسعادت شمارا درراه خدمت به شاهنشاه محبوب ومیهن‌عزیز از خداوند متعال خواستاریم.

انجمن محلی شرق شهباز احمدیه

رضاباج‌اوغلی ـ حاجی محمدتقی تهرانی _کاظم زاده ایران‌شهر محمود حریری _عباس خانی _حاجی علی تاجیك _حاجی محمد علی‌حاجی طالبی _احمد مرشدی _باقر احمدی _نوروز مقوائی _حسین فراتی

آقای علی اصغر استاد علینقی

انتخاب آنجناب را بسمت سندیکای کارگران سلاخ طهران و حومه تبریك عرض نموده موفقیت شمارا ازدرگاه خداوند خواهانیم .

علی اکبر طاهری ـ قاسم کرمی ـ غفارماکوئی‌ـ محمود صارمی

جناب آقای حسینعلی خان هیراد

انتخاب مجدد جنابعالی را به‌نمایندگی مجلس شورای‌ملی‌صمیمانه تبریك عرض می‌نمائیم . ابوالقاسم قاضی‌زاده ـ علی نبی‌زاده

جناب آقای حسینعلی هیراد

انتخاب جنابعالی را بنمایندگی دوره بیستم قانون گذاری مجلس شورای ملی تبریك عرض نموده وامیدوارم تحت توجه اعلیحضرت‌همایون شاهنشاهی برای پیشرفت و تعالی مملکت قدم‌های موثری بردارید .

محمدرضاخانی ـ سردفتر ۱۶۱ تهران

جناب آقای محمد رفعتی

انتخاب جنابعالی را بسمت شهردار خوانسار تبریك میگوئیم‌امیدواریم قدمهای موثری در راه احیای شهر زیبا ولی عقب‌افتاده خوانسار بردارید

حاج‌محمدعلی‌رفعتی ـ محمد اسماعیل رفعتی

جناب آقای دکتر صدیق اعلم وزیر محترم فرهنك
جناب آقای کوثری مدیر کل فرهنك استان

انتصاب شایسته آقای عبدالحسین منصوریان رئیس دبیرستان هنربخش بسمت معاونت بازرسی فرهنك استان موجب خرمندی و کمال امیدواری گردید .

احتشامی ـ سید علی آیت‌اللهی ـ محمد آخوندزاده ـ حسن حدادیان ـ سلیم‌معنوی ـ داداش زاده ـ محمد نبوی ـ اسداله‌ورشوئی‌ـ ده‌نشین ـ حمزه‌یان ـ دانشفر

اهالی محترم نوشهر و کجور

انتخاب بسیار بجا و قابل تقدیر جناب آقای حسینعلی هیراد راکه از افراد برجسته و پاکدامن و شاهدوست کشور می‌باشند بنمایندگی مجلس شورایملی صمیمانه تبریك میگویم .

طالقانی وکیل پایه ۱ دادگستری

جناب آقای مصطفی ذوالفقاری

برگزیده شدن سرکار را بنمایندگی دوره بیستم مجلس شورای ملی از صمیم قلب تبریك عرض نموده‌امیدواست همواره درخدمت به‌ملت و شاهنشاه عزیز موفق وموید باشید . **باباآقاخانی**

جناب آقای دکتر اعتمادی انتصاب جنابعالی را بنمایندگی دوره بیستم مجلس شورایملی صمیمانه تبریك عرض مینمایم .

آ_۳۶۲۴۷ **علی اصغرسکوت**

جناب آقای حسین یوسفی

انتخاب جنابعالی را بنمایندگی مجلس شورایملی دوره بیستم‌قانون‌گزاری صمیمانه تبریك عرض میکنم . **محسن صاین قلعه چی**

جناب آقای دکتر عیسی صدیق وزیر محترم فرهنك

حسن انتخاب و انتصاب آقای میراحمد خلیلی را که از جوانان لایق وشایسته واز مردان درستکار فرهنك میباشد بریاست فرهنگ‌ناحیه ۱۵ تهران تبریك عرض نموده موفقیت و پیشرفت مشارالیه را در راه خدمت بفرهنك از خداوند مسئلت مینمائیم .

آ_۳۶۲۵۵ **دبستان سقراط ـ شماعی ـ محمدواحدی**

جناب آقای ممتاز معاون محترم وزارت دادگستری

حسن انتصاب جناب آقای بهروز افشار را بسمت دادستان تهران بجنابعالی تبریك گفته موفقیت روز افزون ایشان را خواستارم **مهندس مرتضی اکملی**

جناب آقای وزیر محترم دارائی

از ابتکار آنجناب وزحمات شبانه روزی آقای جواد طباطبائی‌مدیریت کل سازمان تدارکات کشوری باگماردن افرادی مجرب مانند آقای حسین سرخوش رئیس اداره فروشگاه شرق ودیگر کارمندان و فراهم آوردن وسایل اولیه زندگی و جلوگیری از بازار سیاه و تورم پول که رضایت امضاکنندگان زیر رافراهم آورده ایجاب نموده براصل‌تشویق ابتدا از آنجناب و جناب آقای جواد طباطبائی ودرثانی از آقای سرخوش که مجری منویات ذات اقدس شهریاری می‌باشد سپاسگزاری نمائیم.

صدیقه مجد نوابی رئیس دبیرستان آزرم ـ دکتر حسن مظاهری بازرس مخصوص وزیرفرهنك ـ نخعی معاون اداره کل کارگزینی‌فرهنك استان ـ نظام‌الدین دانشور دبیر وزارت فرهنك ـ محمود عاطفی دبیر وزارت فرهنك ـالهی معاون دبیرستان آزرم‌ـ منیره کیقبادی ـ مهرماه سررشته‌داری ـ قوام صدری ـعبدالغفار احمدی ـ سیدعلی حبیبی ـمجید شمس دبیرهنرستان ـصنعتی ـ ستوان دوم‌باقری‌افسر تصادفات‌وراهنمائی‌ـ محمدیوسف‌خضری ـ محمدتقی‌زاوشی دبیرستان البرز_فخری‌شاجوقی‌ـ محمد مصباح مرجانی ـترابیان ـ دکتر شرقی .

چهارشنبه هشتم شعبان‌المعظم ۱۳۸۰ـ بیست وپنجم ژانویه ۱۹۶۱ — سال سی‌وپنجم ـ شماره ۱۰۴۱۹

اطلاعات

شاهنشاه وملکه فرح به آبعلی تشریف‌فرما شدند

درحدود ساعت شش‌بعدازظهر دیروز اعلیحضرت همایونی وعلیاحضرت ملکه فرح بااتومبیل سلطنتی عازم آبعلی شدند.
اعلیحضرتین چندروز درهتل پیست آبعلی اقامت فرموده وباسکی‌خواهند پرداخت.

شاهنشاه‌کارخانه تهیه خشکبار تاکستان را میگشایند

آقای دکتر رام مدیر عامل بانك عمران اظهار داشت که شاهنشاه روز سه شنبه یازدهم بهمن ماه از کارخانه تهیه خشکبار و کشمش تاکستان باز دید خواهند فرمود .
این کارخانه توسط بانك عمران و تعاون روستائی ایجاد شده است و سالانه ششهزار تن ظرفیت دارد .

والاحضرت شهناز وآقای مهندس اردشیر زاهدی ازدانشگاه هاپکینز بازدید کردند

بنا بگزارش آقای شاپوریان وابسته مطبوعاتی ایران در آمریکا بنا بدعوت آقای آیزنهاور رئیس دانشگاه جان‌هاپکینز روز گذشته والاحضرت شاهدخت شهناز پهلوی باتفاق آقای اردشیر زاهدی سفیر کبیر شاهنشاهی در ایالات متحده از قسمتهای مختلف آن دانشگاه و بیمارستان جان‌هاپکینز در بالتیمور دیدن کردند و پیشرفتهائی که در مبارزه با بیماری سرطان شده است مورد توجه قرار گرفت .
والاحضرت شاهدخت شهناز پهلوی و سفیر کبیر شاهنشاهی در آمریکا روز گذشته ناهار را با پزشکان ایرانی که در بیمارستان جان‌هاپکینز بررسی و مطالعه میکنند صرف نمودند . سپس والاحضرت شاهدخت شهناز پهلوی و آقای زاهدی سفیر کبیر شاهنشاهی دریك مصاحبه تلویزیونی شرکت نمودند و بعد نمایندگان مطبوعات بااپشان مصاحبه کردند .

شیراز برای پذیرائی از ملکه انگلیس آماده میشود

خبرنگار مادر شیراز گزارش میدهد، دیروز کمیسیون رسیدگی به‌برنامه پذیرائی از علیاحضرت ملکه انگلستان درشیراز تشکیل گردید. دراین کمیسیون آقایان استاندار ، فرمانده سپاه ، روسای ادارات‌دولتی وانتظامی شرکت داشتند و مدت دوساعت دربارهٔ چگونگی پذیرائی از ملکه انگلستان مذاکره کردند وتصمیمات لازم اتخاذ نمودند. این کمیسیون بعداز این همه‌روزه تاآماده ساختن شیراز برای پذیرائی از ملکه انگلستان تشکیل خواهد شد.

سفیرکبیر امریکا وارد تهران شد

ساعت هشت و پانزده دقیقه بامداد امروز آقای «ادواردویلز» سفیر کبیر امریکا که برای دو ماه مرخصی بکشور خویش سفر کرده بودباهواپیما وارد تهران شد .
خانم آقای «ویلز» نیز همراه ایشان بود .

سفیرایران درعراق بمحل ماموریت خود مراجعت میکند

امروز گفته شد که آقای عباس آرام سفیر کبیر شاهنشاهی ایران در بغداد فردا تهران را بقصد محل ماموریت خویش ترك میگوید .

مردم هشیار و غیور اصفهان بنماینده حقیقی خود آقای حسین معتمدی رأی میدهند

جناب آقای ممتاز معاون محترم وزارت دادگستری
انتصاب جناب آقای بهروز افشار یزدی را بسمت دادستانی تهران بجنابعالی تبریك گفته و موفقیت معظم‌الیه را در خدمت به میهن و دستگاه قضائی مملکت از خداوند متعال خواهانم .
آ_۳۶۳۴۳ محمد تقی ملك شمیرزادی

دوشیزگان وبانوان شیك پوش
توجه فرمائید
برادران دوس‌ری آبادان مفتخراست که باطلاع شما برساند پارچه های عید امسال مغازه ماکه تازگی وسیله هواپیما از اروپا رسیده احتیاج به توصیف ندارد بلکه در زیبائی و ظرافت در ایران و خاور میانه بی‌نظیر و منحصر بفرد ۱ـ۲ برادران دوس‌ری ـ آبادان

مالکین محترم مستغلات واراضی
برای استفاده از بخشودگی جرایم واخذ مفاصاحساب مالیاتی تسهیلات زیر برقرارشده است
اگر بدهی خودرا تادهم بهمن ماه بپردازید از ۹۰ در صد جریمه معاف خواهید شد
اگر بدهی خودرا تابیستم بهمن ماه بپردازید از ۸۰ درصد جریمه معاف خواهید شد
اگر بدهی خودرا تاآخر بهمن ماه بپردازید از ۷۰در صد جریمه معاف خواهیدشد .
وزارت دارائی
ـ۱ـ آ_۳۹۶۹۰

جدول منتخبین دوره بیستم

ونسبت آنها تاساعت چهار بعدازظهر امروز

ملیون	مردم	منفردین
۳۵	۳۵	۸

نمایندگانی‌که طی ۲۴ ساعت اخیر انتخاب شده‌اند :
ملیون ـ۳۴ـ جلال شادمان ازجیرفت
۳۵ـ سرلشگر بازنشسته سید حسین هاشمی حائری از کهکیلویه
منفردین ـ ۸ـ کاظم پزشکی ازلار

برای کمك به پائین آوردن قیمت‌ها

دولت‌باید مخارج زائد خودرا تقلیل دهد

ازوضع عوارض ومالیاتهای غیرمستقیم باید خودداری شود

خبرنگار ما گزارش میدهدبرای جلوگیری از سیر صعودی قیمت ها وفشار تورمی بررسی هائی‌آغاز گردیده ویك سلسله مطالعات در زمینه راههای عملی مبارزه‌باافزایش دائمی قیمت‌ها که منطبق با اصول صحیح اقتصادی باشد دربانك مرکزی ودبیرخانه شورای عالی اقتصاد انجام گرفته و گزارش‌آن تسلیم دولت گردیده است.
دراین گزارش عواملی که‌موجب تورم وبالارفتن دائمی قیمت‌ها شده مورد بحث قرار گرفته است.
این عوامل دردرجه اول مربوط به قسمتی از سرمایه‌گذاری های اخیر که جنبه عمرانی تزیینی داشته ودارای اثرات تورمی بوده وهمچنین افزایش بی‌تناسب حجم پول در جریان و میزان اعتبارات بانکی‌و وضع مالی ومالیاتی دولت بوده‌است
دراین گزارش یادآوری شده که مسئله فشار تورمی یك امر اقتصادی است واتخاذ هرگونه تدابیر اداری وتوسل بشدت عمل‌در مورد جلوگیری از ترقی قیمت‌هادر صورتیکه متکی به یك سیاست صحیح وسالم اقتصادی نباشد موقتی وبی‌نتیجه خواهد بود.

درمقابل برای تعدیل وتثبیت قیمت‌ها که براساس کوشش در متعادل‌ساختن عرضه و تقاضا ورفع عوامل عمیق فشار تورمی است پیشنهاداتی داده شده که از این قرار است:
درزمینه سرمایه‌گذاری پیشنهاد شده که از سرمایه‌گذاری برای منظورهای تجملی خودداری شده و بجای آن‌در امور تولیدی سرمایه گذاری شود.
درزمینه امور مالی و مالیاتی دولت توصیه شده که دولت حداکثر کوشش را در تقلیل مخارج زائد دستگاههای دولتی وساز مان های وابسته به‌آن بکار برد واز وضع کلیه عوارض ومالیات های غیر مستقیم که جنبه تورمی غیر قابل تردید دارد اجتناب نماید و ازطرف دیگر محدود ساختن قوه خریددولت وتطبیق آن بابنیه وامکانات‌اقتصادی ومالی کشور باید اساس تدوین بودجه آینده کشور قرار گیرد.

استاندار گیلان بتهران آمد

آقای دهقان استاندار گیلان شب گذشته به‌تهران آمدوی‌امروز دروزارت کشور حضور یافت وبا وزیرکشور ملاقات کرد

معرفی کاندیدای نمایندگی بندر معشور

اکنون که به پیروی ازنیات‌خیرخواهانه‌اعلیحضرت همایون‌شاهنشاهی انتخابات‌مجلس شورای ملی‌بااهتمام وزارت محترم کشور در نهایت دقت وآزادی درسراسر مملکت جریان دارد **آقای ابراهیم بهبهانی** را که **یکی از خدمتگذاران وطن و از** سربازان فداکار شاه و میهن می باشند بکاندیدای بیستمین دوره مجلس شورای ملی از طرف اهالی شاهدوست شهرستان بندر معشور تائید و موفقیت ایشان را دراین دوره که ضامن خیر وصلاح عمومی است برای مرد موطن‌پرست آن سامان آرزو مینمائیم.

دکتر فیروز رودباری (نویسنده مطبوعات) ـ دکتر هوشنك‌امینی‌ـ دکتراحمدبنی‌هاشمی ـدکتر صادق ـدکتررضا حجازی‌ـدکبرحسین‌محمد زاده ـدکتر عنایت‌اله روحانیان ـ دکتر حسین بینش‌ـ دکتر لطفی‌زاده‌ـ دکتر دینیاری ـ دکتر ناصر مصباح‌ـ دکتر محمد مستوفی ـ دکتررضا پروهان ـ دکتر مصفی ـدکتر باگدان‌آراکلیان ـ دکتر هوسپیان‌ـ دکتر حسن بصیریان ـدکتر احمددانش‌بخش ـ دکتر غلامحسین‌نظری دکتر عباس خالصی ـدکتر محمد تقوی آ_۴۰۱۵۴

روز استقلال هند

فردا مصادف بایازدهمین سال جمهوری هند است .
ملت نجیب هند در یازده سال قبل درچنین روزی استقلال وآزادی از دست رفته خود را باز یافت و مبارزات دامنه دار مردم قاره هند سبب گردید که دو کشور صلح طلب و آرامش جو در نقشه سیا بوجود آید
مبارزاتی راکه مردم قاره هند تحت رهبری مردان بزرگی چون مهاتما گاندی ،جواهر لعل نهرو ، جناح و دیگر زعمای ملی آغاز کرد پس ازسالها فداکاری و زحمت بالاخره بثمر رسید و ما امروز خورسندیم که روز جشن ملی‌کشور هندوستان را بمردم آن سرزمین تبریك بگوئیم .
باین مناسبت فردا ازطرف کاردار سفارت هند ضیافتی در محل سفارت برپا خواهد شد .

آخرین خبرها تا ۴ بعدازظهر

ملك حسین پادشاه اردن ، در میان هیئت های‌نمایندگی اسلامی که برای شرکت در کنگره اسلامی به بیت‌المقدس رفته بودند ، آقای محمود شهابی‌استاد دانشگاه تهران که یکی از سه تن نمایندگان ایران‌در کنگره بود ، در سمت راست ملك حسین دیده میشود.

کلیه کارمندان ٦٥ ساله بازنشسته خواهند شد

امروز از طرف وزارت دارائی در مورد باز نشستگی کارمندان به پیشکاریها و ادارات دارائی ابلاغ شد که هر یك از وزارتخانه ها و ادارات و بنگاههای دولتی مکلفند کارمندان و خدمتگزاران خود و دستگاههای تابعه را که سن آنها به ٦٥ سال تمام رسیده و یا برسد با هر قدر خدمت که داشته باشند باز نشسته نمایند ، بنا براین در اجرای قانون مزبور نسبت بصدور احکام باز نشستگی آنان بایستی اقدام شود ضمنا چون پرداخت حقوق این قبیل کارمندان بر خلاف قانون مزبور میباشد پیشکاریها وادارات دارائی بایستی از پرداخت حقوق بکارمندان مزبور خود داری نمایند .

آقای فواد روحانی ، نماینده ایران ، تصمیمات کنفرانس ونزوئلا را امضاء میکند .
این تصمیمات که مربوط به تثبیت قیمتهای نفتی است تا روز ۱۵ فوریه‌سری خواهد بود و در آنروز ،در زمان واحد در پایتخت تمام کشو رهائی که در کنفرانس شرکت داشتند ،انتشار خواهد یافت .

مخالفان سالازار کشتی میخواستند

لندن ـ۲۵ ژانویه ـخبرگزاری فرانسه ـ ژنرال «دلگادو» رهبر مخالفان «سالازار» دیکتاتور پرتقال در یك مصاحبه تلفنی از سائوپولو بخبرنگار دیلی هرالد گفت : شخصا دستور تصرف کشتی « سانتاماریا» را صادر کرده‌ام وی افزود توقیف‌این کشتی نخستین مرحله موفقیت آمیز نقشه دامنه داری است که بر علیه دولت پرتقال طرح کرده است .
دلگادو در پاسخ خبرنگار دیلی‌ـ هرالد گفت : دومین مرحله نقشه من جنبه سری دارد . ولی میتوانم‌اطمینان بدهم که به پرتقال باز خواهم‌گشت معذلك نمی توانم بگویم که این‌عمل در عرض چند روز یا چند هفته‌انجام خواهد شد . من از پنج ماه پیش با همکاری « کالوائو» و سایر دوستان خود این نقشه را طرح کرده‌ام وبطور کلی تصمیم گرفته بودیم که برای آغاز عملیات خود یك کشتی بدست آوردیم . و یك ماه قبل کشتی مورد نظر خود را که همان سانتا ماریاباشد انتخاب کردیم .
دلگادو در پاسخ این سئوال که تصرف سانتا ماریا چه نقشی در باز گشت شما به‌پرتقال ایفاءخواهد کرد ، گفت این مطلب را بعدا خواهید فهمید .

احتمال داردکندی ازبعضی پایگاههای خارجی آمریکا صرفنظرکند

نیویورك ـ۲۵ ژانویه ـ خبر گزاری فرانسه ـ روزنامه نیویورك هرالد تریبون در شماره امروز خود نوشته است که پرزیدنت کندی دستور داده است تا هر چه زودتر در باره بعضی پایگاههای امریکا و اینکه این پایگاهها برای ایالت متحده سودی دارد یانه تحقیقاتی بعمل آید .نیویورك هرالدتریبون اضافه میکند که ممکن است رئیس جمهوری جدید امریکابرای حل مسئله خلع سلاح حاضر شود بعنوان امتیاز بشوروی از بعضی‌پایگاههای امریکا صرف نظر کند . هنوز کندی تصمیم قطعی در این باره نگرفته است

سالنامه ۱۳٤۰ دنیا
بضمیمه تقویم بغلی جلد پلاستیك
ویك مقاله جالب‌وخواندنی از حبیب ثابت‌تحت عنوان :
داستان دوچرخه سازی من

اطلاعات سالانه
درچهارصد صفحه
پایان اسفندماه انتشارمییابد

حراج بزرك‌سال باستان جورابچی
ازشنبه نهم بهمن تایکهفته ادامه دارد
این حراج شامل کلیه اجناس کرکی‌ـموهر ـ بوکله ـ ارلن و خرازی است .
لاله‌زار ـ اول کوچه مهران ـ باستان جورابچی
آ_۳٦٤۲۳ ۱ـ۲

پاسخ شرکت سهامی پخش مطبوعات در شمیران
به اطلاعیه اتحادیه فروشندگان جراید در تهران
روزگذشته شرحی از طرف اتحادیه‌فروشندگان جراید درتهران درباره شرکت سهامی پخش مطبوعات درشمیران در بعضی از روزنامه‌ها منتشر شده بودکه بکلی عاری از حقیقت وسرایا اغراقو بمنظور مشوب ساختن نظر مدیران محترم جراید بود وجدا تکذیب میشود.
شرکت سهامی پخش مطبوعات در شمیران بدینوسیله اعلام میدارد که دیناری‌بابت بهای‌روزنامه ومجلات به‌توزیع تهران مدیون نیست و متصدیان توزیع تهران بااین قیاس بنفس خواسته‌اند نظر مدیران گرامی جراید که نسبت به شرکت‌پخش مطبوعات درشمیران که یك شرکت قانونی است ودارای سرمایه کافی میباشد ودراین مدت صداقت ودرستی‌خودرا در حساب باموسسات مطبوعاتی عملا نشان داده مغشوش سازند وبهمین علت ادعای‌واهی اتحادیه جراید درتهران بااعلام جرم بدادسرااز‌طریق مقامات قانونی تعقیب خواهد شد. آ_٤۰۱۵۸ شرکت سهامی پخش مطبوعات در شمیرانات

جناب آقای دکترغفاری معاون محترم وزارت بازرگانی
سندیکای صنایع روغن نباتی ایران‌لازم‌میداند انتصاب جنابعالی را بسمت معاونت وزارت بازرگانی تبریك عرض نماید.
این انتصاب باتوجه بحسن نیت وسوابق ممتدی که جنابعالی درامورااقتصادی وبازرگانی کشور داشته‌اید از هرجهت قابل تقدیر و موجب کمال خوشوقتی است. امید کامل دارد در آینده نیز جنابعالی در خدمات ذیقیمت خود باقتصاد کشورتوفیق حاصل خواهید فرمود.
آ_٤۰۱۱٤ سندیکای صنایع روغن نباتی ایران

راه پولدارشدن تامین آتیه است
امروز هم گذشت
شنبه ۱ بهمن گذشت وشما هنوز حساب تامین آتیه باز نکرده‌اید .
یکشنبه ۲ بهمن گذشت وشما هنوز حساب تامین آتیه باز نکرده‌اید .
دوشنبه ۳ بهمن گذشت وشما هنوز حساب تامین آتیه باز نکرده‌اید .
سه‌شنبه ٤ بهمن گذشت وشما هنوز حساب تامین آتیه باز نکرده‌اید .
چهارشنبه ۵ بهمن گذشت وشما هنوز حساب تامین آتیه بازنکرده‌اید .
پنجشنبه ٦ بهمن
جمعه ۷ بهمن
شنبه ۸ بهمن
یکشنبه ۹ بهمن
دوشنبه ۱۰ بهمن
سه‌شنبه ۱۱ بهمن
چهارشنبه ۱۲ بهمن
پنجشنبه ۱۳ بهمن
جمعه ۱٤ بهمن
شنبه ۱۵ بهمن
آخرین فرصت برای بازکردن حساب تامین‌آتیه‌دربانك‌پارس
برای بازکردن حساب تامین‌آتیه واستفاده از جوائزهنگفت
آن فقط تا ۱۵ بهمن ماه جاری یعنی
۱۰ روزدیگرفرصت باقی است
آ_٤۰۱۱۲ سازمان فاکوپا

نطنز منوچهر ریاحی رامیخواهد