سال سی‌وسوم ـ شماره ۹۸۵۵ | سه‌شنبه دوازدهم اسفندماه ۱۳۳۷ | تکشماره دوریال ونیم

اطلاعات

۲۰ صفحه

اگر شوروی قصد تجاوز بایران ندارد

چرا ازتقویت نیروی دفاعی ایران ابراز نگرانی میکند؟

امریکا موشکی بخورشید فرستاد

جریان روز

اجرای برنامه‌ها | یادداشت شوروی

سرمقاله وتفسیر جهان درصفحه دوم

موشك ۶۰ تنی «جونو ـ ۲» امریکاقراراست یك ماه مصنوعی ۶ کیلوئی را درمدار خورشید بگردش درآورد

هرچهارمرحله موشك امریکابامـوفقیت آتش‌شد واکنون فضای لایتناهی‌را بسوی کره ماه وخورشید میشکافد ـ باآنکه اعلام شده است موشك‌امریکا اندکی‌ازمسیر منحرف‌گردیده معذالك هنوز نسبت بموفقیت یاعدم موفقیت آن نمیتوان اظهارنظر کرد ـ دربسیاری ازنقاط جهان علائم رادیوئی موشك فضاپیمای امریکاراثبت‌کردند

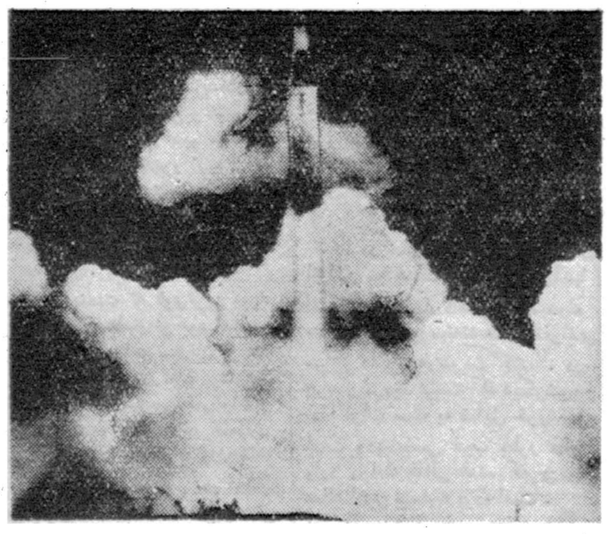

موشك ژوپیتر امریکاکه پیشتاز سوم را بفضابرد درلحظه پرتاب‌همین موشك امروز نیز پیشتاز چهارم را بسوی خورشید فرستاد

دماغه کاناورال ـ آسوشیتدپرس ـ سحرگاه امروز یك موشك«جونو ـ ۲» متعلق به نیروی زمینی امریکا غرش‌کنان ماه مصنوعی « پیشتاز چهارم» امریکا راکه قرار است در مدار خورشید بگردش درآمده و مانند موشك «رویا»ی شوروی بر منظومه شمسی اضافه شود بآسمان برد .

هدف دانشمندان امریکا از این آزمایش آنست که یك ماه‌مصنوعی ۶ کیلوئی راکه جدار آن باورقه‌ای از طلا پوشیده شده ازماه یعنی فاصله ۲۲۱ هزار میلی زمین ظرف ۳۴ ساعت‌گذرانیده و بعدا آنرا درمداری‌که پانصد میلیون میل با زمین فاصله دارد بگردش‌درآورند. بفرض آنکه تمام مراحل مختلف موشك حامل ماه مذکور با موفقیت آزمایش شود باز لااقل دو ساعت‌و نیم تا سه‌ساعت وقت لازم است‌تا دانشمندان مطمئن شوند آیا موشك فضاپیمای آنهاتوانسته‌است سرعت

بقیه درصفحه هفدهم

شوروی باتشکیل کنفرانس وزرای خارجه موافقت کرد

دولت شوروی دریادداشت‌خودمیگوید برلن‌غربی باید بیطرف وآزاد ازطرف‌چهارکشور بزرك اداره شود

کنگره‌امریکا ازموافقت خروشچف باتشکیل کنفرانس استقبال‌کرد وآنراقدمی درراه‌تخفیف بحران‌دانست

رویتر ازمسکو خبرمیدهد دولت شوروی یادداشتی بعنوان دولت امریکا ـ بریتانیا وفرانسه درمورد مسئله آلمان فرستاده و طی آن متذکر شده‌است که‌امریکا جوابی به‌پیشنهادهای اساسی شوروی برای تشکیل کنفرانس جهت‌مذاکره‌درباره انعقاد پیمان صلح‌باآلمان‌وبرگرداندن اوضاع برلن بحال عادی نداده‌است.

امکان همکاری

دولت‌شوروی دریادداشت خود میگوید :هنوز امکانی برای چهار کشور اشغال کننده درمورد مسئله مهم آلمان وجود دارد وپیشنهاد میکند که‌کنفرانس وزرای‌خارجه شرق و غرب‌دروین یاژنو درماه‌آینده تشکیل شود .تنها باانعقاد پیمان صلح است‌که میتوان راهی برای همکاری چهار کشور بازکرد .

بموجب پیمان صلح دوکشور آلمان غربی و شوروی تعهدات مساوی داشته وامکان ایجادآلمان‌میلیتاریست ازبین خواهد رفت ووضعی بوجود

بقیه درصفحه چهارم

درباره ترفیع کارمندان

در توضیح خبر مربوط به‌تصمیم کمیسیون استخدام که‌در شماره گذشته‌چاپ شد یادآور میشود :

درمورد محدودیت ترفیع رتبه‌و شغل کارمندان کمیسیون‌استخدام نظر داده است کارمندانی که تحصیلات آنها کمتر ازدوره کامل متوسطه باشد تارتبه شش بترتیب مقرر درقوانین استخدامی و از رتبه ۶ به‌بالا ترفیع آنان مشروط به ماندن دوبرابر مدت مقرر قانونی در رتبه مادون خواهدبود .

همچنین مشاغل آنان نیز از ریاست دائره وهمردیف آن تجاوز نخواهدکرد .

درمورد کارمندانیکه تحصیلات آنهاکمتر از ششم ابتدائی است فقط به‌آنهائی رتبه داده خواهدشد که‌لااقل هفت سال‌سابقه خدمت داشته باشند .

ایندسته از کارمندان مشمول محدودیت کارمندانیکه تحصیلات آنان کمتر ازدیپلم متوسطه هست نیز میباشند .

وزیر مشاور جدید کابینه

وقائم‌مقام نخست‌وزیر درسازمان برنامه

دیروز هنگام معرفی مهندس خسرو هدایت بعنوان وزیر مشاور بحضور ملوکانه اعلیحضرت همایونی فرمودند:

در کارهای سازمان برنامه باید تسریع وصرفه‌جوئی‌شود

ساعت سه بعدازظهر دیروز و قبل‌ازتشکیل جلسه‌شورایعالی‌اقتصاد آقای‌نخست‌وزیر باتفاق‌آقای‌مهندس خسرو هدایت بحضور شاهنشاه

بقیه در صفحه‌هیجدهم

مکمیلان گفت من حاضرم اعلام‌کنم :

انگلیس درهیچ تجاوزی‌علیه شوروی شرکت نمی‌کند

اعلام عدم تجاوزانگلیس بشوروی دلیل خروج اینکشور ازپیمانهای‌نظامی نیست ـ مذاکرات مکمیلان وخروشچف‌پایان یافت ونخست‌وزیرانگلیس امروز مسکورا ترك میکند

گزارش خبرگزاری فرانسه از مسکو حاکیست که پس ازمراجعت هارولد مك میلان نخست وزیر بریتانیا به مسکو ناگهان محیط مذاکرات انگلستان وشوروی‌گرم شد وناظرین امور نسبت به نتیجه مذاکرات اظهار امیدواری کردند.

گفته میشود نخست‌وزیرانگلستان به کرملین پیشنهاد کرده است که قبل از انعقاد پیمان عدم تعرض‌لازم است .

۱ـ تمام موضوعاتی که بین دو کشور مورد گفتگو است باید با رعایت منشور ملل متفق حل وفصل گردد .

۲ـ منافع حیاتی دولت های دیگر در نظر گرفته شود .

۳ـ دو دولت انگلستان و شوروی تائید کنند که هرگونه اختلافی باید از طریق مذاکرات فیصله‌یابد نه زور .

بقیه درصفحه سوم

مکمیلان نخست‌وزیر انگلستان در ضیافتی‌که بافتخار وی درلنینگراد داده شده باآتش سیگار یکی از میهمانان‌سیگار خودرا روشن میکند ودراندیشه دورودرازی فرورفته‌است. این‌عکس قبل‌ازگرمی مجدد محیط مذاکرات مسکو از نخست‌وزیر انگلیس‌گرفته شده است

حدود اراضی مشمول عوارض جدید شهرداری

عوارض مقطوع اراضی ازاول‌سال آینده اخذ خواهدشد

امروز ازشهرداری تهران کسب‌اطلاع شد که‌برای تبدیل نه نوع عوارض شهرداری به‌یك عوارض اداره کل درآمدهای شهرداری تهران طرحی‌تهیه کرده‌است .

تهیه نقشه

بطوریکه اطلاع داده‌شدعوارض‌جدید

بقیه درصفحه هجدهم

صدور ابلاغ ترفیعات فرهنگیان

تکلیف بیست هزارمعلم پیمانی روشن نیست

تا امروز ابلاغ ترفیعات ششهزارو پانصد نفر از کارمندان آموزشی‌و اداری وزارت فرهنك ودانشگاه های شهرستانها صادر شد و به موجب دستور وزیر فرهنك کلیه ابلاغ ترفیعات فرهنگیان باید تا آخر اسفند ماه صادر گردد .

مسئله‌ای که فعلا برای وزارت فرهنك ومعلمین پیمانی پیش آمده آنست که آیا دستور نخست وزیر در مورد صدور اضافات وترفیعات تلفن چی‌ها ودون پایه ها که دیشب خبر آن رامنتشر کردیم شامل‌حال معلمین پیمانی میشود یاخیر ؟ چون معلمین پیمانی نه رسمی هستند ونه دون‌پایه‌وبهمین‌جهت هنوز کارگزینی وزارت فرهنك دراین مورد نتوانسته تصمیمی بگیرد .

به موجب آماری که امروز بدست آورده‌ایم سی هزار فرهنگی که پایه های رسمی دارند از ترفیعات تا قبل از عید استفاده خواهند کرد همچنین‌بیست‌هزارنفر ازخدمتگزاران جزءو دون پایه هاوتلفن چی ها از مزایای مربوطه استفاده خواهند کرد اما تکلیف بیست هزار معلم پیمانی روشن نیست .

برای مزید اطلاع آموزگاران که‌از امروز از رتبه های عقب‌افتاده خود استفاده می کنند باید متذکر شد که صاحبان رتبه ها ازیك تا ۳ آموزگاری وتاچهار کمك آموزگاری از حقوق بیشتر استفاده نمی کنند بلکه حقی هم بعنوان کسور بازنشستگی به خزانه دولت باید بپردازند .

امااز رتبه ۳ به چهار جمعا۶۲۵ ریال واز ٤ کمك آموزگاری به ۵ سیصد ریال بیشتر از حقوق‌فعلی که سه هزار ریال است دریافت خواهند داشت .

طوفان خلیج فارس ۵۰۰ نفر را کشت

دربحرین‌هزارهانفرازاهالی‌اجتماع‌کرده‌نگران سرنوشت بستگان خود هستند

هواپیماها وکشتیهای جنگی امریکا وانگلیس برای‌کمك‌بطوفان‌زدگان بحرکت درآمدند ـ تکه پاره‌های قایق‌های متلاشی اکنون درسواحل بحرین بصورت توده انبوهی‌درآمده‌است

طوفان شدیدی که دوروز پیش در خلیج فارس‌روی داد حداقل ۵۰۰نفر را طعمه خود ساخت و بهلاکت‌رساند بطوریکه آسوشیتدپرس از بحرین خبرمیدهد صدهانفر بیخانمان شده و براثر این طوفان که‌بطور ناگهانی بشدید ترین وجهی صورت گرفت تعداد کثیری قایقهای ماهیگیری طعمه امواج دریا شدند .

آغاز طوفان

این طوفان ازسرزمین عربستان سعودی آغاز شد ودرراه خود هرچه بود نابود کرد کلیه خطوط ارتباطی منهدم گردید و تکه پاره های قایقهای متلاشی شده اکنون در سواحل بحرین انبوه گردیده‌است. هواپیماها و کشتیهای جنگی‌انگلیسی امریکائی از پایگاههای خود در بحرین به کمك طوفان زدگان به حرکت درآمده ومرتب در جستجوی باقی ماندگان سرنشینان کشتیهادر دریاهای مجاور بودند ولی درهرنقطه دریا بقایائی از کشتیهای کوچك و قایقهای متلاشی شده دیده‌میشد واین‌امر باعث میگردید که هواپیما هاو کشتیها نتوانند کسانیرا که

بقیه درصفحه هفدهم

مادر فروغ طی نامه‌ای بدادگاه نوشته‌است:

سرگرد قوانلو درقتل فروغ بیگناه است

وکیل مدافع‌گواهی پزشکان را دایر برجنون قوانلو دردادگاه قرائت‌کرد

قوانلو درحالیکه بشدت ناراحت شده بود ناگهان اجازه صحبت‌خواست ولی باتذکر رئیس‌دادگاه ساکت شد

درساعت هشت صبح امروز جمع کثیری ازدوستان وآشنایان‌سرگرد قوانلو برای تماشای محاکمه وی درجلو دادگاه جنائی گرد آمده بودند و بایکدیگر درباره سرنوشت سرگرد قوانلو بگفتگو مشغول بودند درمیان این عده مادروخواهر فروغ هم دیده میشدند .

نامه مادر فروغ

مقارن ساعت ده مادر فروغ درحالی که نامه‌ای دردست داشت‌وارد دادگاه جنائی شد و آنرا برئیس دادگاه تسلیم کرد.دراین نامه مادرفروغ نوشته بود قاتل فرزندم سرگرد قوانلو نیست بلکه مادر بازپرسی اشتباه کرده بودیم اکنون بعرض دادگاه محترم میرسانم که قاتل فرزندم سرگرد وحدت میباشدرئیس دادگاه پس‌از قرائت نامه خطاب بوی گفت :شما اینرا ببرید تصدیق امضاء بشود آنوقت بیاورید مادرفروغ برای تصدیق امضاء از محکمه‌خارج شد .

ساعت ده‌قوانلو درحالیکه بارانی‌بتن داشت در معیت عده‌زیادی ازدوستان ومامورین دژبان بدادگاه آمد. در جلوی در دادگاه عدهٔ زیادی از آشنایانش باوی روبوسی کردند . قوانلو امروز خونسرد بنظرمیرسید. و لباسهای خودرا هم عوض کرده بود .جمعیت تماشاچی فوق‌العاده‌زیاد بود بطوریکه یکساعت‌قبل ازشروع دادگاه جمعیت برای خودجاگرفتند وعده‌زیادی نیز ایستاده بودند امروز بعلت‌تاخیر ورودوکلای‌قوانلوجلسه دادگاه‌درساعت ده‌وپنج‌دقیقه‌بریاست آقایان عجمی کاشانی ومستشاری

بقیه درصفحه هجدهم

تغییرات اساسی دروضع کمیسیونهای مالیاتی

تعدادکمیسیونهااز۱۲ به۱۹ افزایش پیداخواهدکرد

اعضای‌کمیسیونها براساس صلاحیت ومعلومات اقتصادی ومالی‌انتخاب‌خواهندشد

امروز اطلاع حاصل شد که‌در وضع کمیسیونهای مالیاتی از اول سال آینده تغییرات اساسی پیداخواهد شد وبدنبال استقلال‌اداره کمیسیونها وانتزاع‌آن‌از پیشکاری دارائی تهران که براساس طرح تایلور مشاورمالی آمریکائی صورت گرفته در انتخاب اعضای کمیسیونها نیز تغییرات زیادی بعمل خواهد آمد .

در حال حاضر ۱۲ کمیسیون در وزارت دارائی مشغول رسیدگی‌به اعتراضات مؤدیان مالیاتی میباشدولی ازاول سال تعداد این کمیسیونها به نوزده افزایش خواهد یافت.

ازهم‌اکنون وزارت دارائی از کلیه وزارتخانه‌ها واطاق بازرگانی تهران (که در کمیسیونها یکنفر ازنمایندگان ایشان شرکت میکنند) تقاضا کرده که از اول سال آینده اعضای خود را با توجه به معلومات قضائی ومالی واقتصادی ایشان انتخاب نمایند تا کمیسیونهای مربوطه یك مرجع

بقیه در صفحه‌هیجدهم

مذاکرات امروز مجلس شورایملی

پیرامون مواد ۵ و۶ قرارداد ۱۹۲۱

نمایندگان مجلس برادیومسکو پاسخ دادند ودلایل نسخ مواد ۵ و۶ قرارداد ۱۹۲۱ را اعلام نمودند

ساعت ده وربع بامداد امروزمجلس شورای ملی جلسه علنی‌داشت‌ریاست جلسه را آقای سردار فاخر حکمت عهده دار بود .

نطق های قبل از دستور

پس از انجام امور مقدماتی آقای تیمورتاش بعنوان قبل از دستور گفت :

در جلسه پنجشنبه گذشته که الحق باید آنرا یکی از لحظات پر شور و حساس تاریخ چندین ساله اخیر ایران خواند زیرا یك بار دیگر این اصل آزمایش شده کلی بمنصه ظهور رسید که ایرانی از هرصنف ودسته‌ای که باشد به هر طبقه وردیفی که تعلق پذیرد درهر جا ومقامی که تصور گردد آنجا که پای حیات وملیتش بمیان می آید از خود فراموش نموده بگرد یك محور بدنبال یك فکر درپی‌یك ایده آل وآرمان قدم برمیدارد .

بنده امروز می خواهم بااجازه آقایان محترم جنبه دیگری ازهمان مسئله کلی را پیش کشیده وراجع به قرارداد ۱۹۲۱ ایران وشوروی که‌این روزها در پیرامون آن‌صحبت بسیار می شود چند کلمه عرض کنم ومخصوصا راجع بمواد ۵ و ۶ آن که به کرات از طرف مقامات ایرانی مورد تفسیر قرار گرفته ودیشب در روزنامه ها دیده شدکه عاقبت دولت مصمم است این مواد میشوم را بلااثر اعلام کندتوضیحاتی دهم .

ولی قبل از ورود در متن قرارداد خوبست محیطی که در آن این قرارداد بمیان آمد وعلل وجودی آنرا از نظر بگذرانیم .

در موقعی که انقلاب اکتبررژیم تزاری را در هم ریخته و رهبران انقلاب برای حفظ حیات سیاسی خود ـ فتوحات خود ـ بقای

بقیه در صفحه هفدهم

نصیحت یك‌خانم ۶۰ ساله آمریکائی بجوانان ایرانی

گزارشی که دراین‌باره خانم گیتی فلاح خبرنگار اطلاعات‌ازآمریکا ارسال داشته در صفحه ۱۵ بچاپ رسیده است .

دنباله نطق وزیردادگستری درباره نقش قاضی در مبارزه باجرائم درصفحه ۱۱ چاپ شده است

اطلاعیه

شرکت سهامی پخش آلومینیوم

شرکت سهامی پخش آلومینیوم قیمت پنجره های آلومینیومی را

از قرار هر متر مربع ۸۵۰ تا ۱۲۰۰

ریال تثبیت وباطلاع مهندسین وصاحبان محترم ساختمانها میرساند .

پنجره آلومینیومی بامزایای بیشمار خود علاوه براینکه از نظر استحکام ودرخشندگی همیشگی وبی‌نیازی از رنك و سبکی با انواع مشابه قابل مقایسه نیست از نظرقیمت نیز باچوب و آهن رقابت میکند.

پنجره‌های استاندارد آلومینیومی باندازه های :

۱۰۰ × ۱۲۰ و۱۵۰ × ۱۲۰ و۱۸۰ × ۱۲۰

و۲۰۰ × ۱۲۰ و۳۰۰ × ۱۲۰

برای فروش موجود بوده وشمامی‌توانید باخرید پنجره های استاندارد فوق در وقت وهزینه خود بمیزان قابل توجهی صرفه‌جوئی‌نمائید.

شرکت سهامی پخش آلومینیوم علاوه بر تهیه پنجره های‌استاندارد آلومینیومی سفارش ساخت هرنوع دروپنجره دلخواه شما را بهراندازه وفرم که‌باشد قبول و تحت نظر متخصصین ومهندسین ورزیده کارخانه به عالیترین وجه انجام میدهد.

بامشاهده پنجره های آلومینیومی در شرکت پخش آلومینیوم تصمیم شما برای انتخاب درو پنجره دلخواهتان قطعی خواهدشد.

شرکت سهامی پخش آلومینیوم ـ خیابان شاه ـ بین یغما و شیخ هادی ـ کاشی ۹۳۶ . تلفن ۶۶۴۰۵ ـ ۶۶۴۰۶ آ ـ ۴۳۳۸۲

مکتوب

بقلم ا. خواجه نوری

در صفحه هفتم

چهارشنبه‌ها «توفیق» وشنبه‌ها خطنه مجانی!؟

شب چهارشنبه سوری سالنامه توفیق یادت نره)

آ ـ ۴۳۳۳۶

شرکت زمزم

PEPSI-COLA

پپسی کولا

امید ایران

خود آموز پزشکی که از آثار بزرگترین اساتید دنیا خلاصه شده در خانواده ها باتحسین و آفرین استقبال‌شد جلد دوم این کتاب نفیس جمعه آینده بخوانندگان‌عزیز مجله کثیر الانتشارامید ایران‌مجانی تقدیم میشود .

جمعه‌را با مجله امید ایران‌شروع

آ ـ ۴۳۱۳۶ کنید ۱ـ۳

فروشگاه انواع تلمبه برسفورد خیابان سعدی

چای جهان

۲۵۲ ۱۵۱

جریان روز

اجرای برنامه‌ها

بموازات شایعاتی که اخیرا میان طبقات مختلف مردم اصلاح طلب کشور نسبت به‌امکان تعطیل‌عمران خوزستان ،کارخانه ذوب آهن و یا بعضی دیگر از برنامه های عمرانی سازمان برنامه بوجود آمده بود ، خوشبختانه مقامات دولتی توضیحاتی دادند که موجب تکذیب این‌شایعات وبرطرف شدن نگرانی گردید .

آمدن آقایان لیلیانتال و کلاب به تهران برای روشن کردن وضع برنامه های عمرانی خوزستان واستفساراز نظرات دولت اصولا این توهم را بوجود آورده بود که با تغییر وضع مدیریت سازمان برنامه ،ممکن‌است دولت باین فکر بیفتدکه از یك طرف برای جمع‌وجور کردن برنامه های متعدد ومتفرق سازمان برنامه وشاید هم از طرف دیگر بمنظور صرفه‌جوئی در هزینه های سازمان مزبور موقتا از تعقیب اجرای برنامه عمران خوزستان چشم بپوشد .

همچنانکه انتشار اخباری درباره پیشنهاد های کمپانی‌های جدیدخارجی درباره کارخانه ذوب آهن وگفتگوهای مبهم درباره این کار مبهم موجب‌آن شده‌بود که مردم تصور کنند که دولت از فکر ایجاد تاسیسات ذوب آهن منصرف شده ویابهر حال‌تعویق وتاخیری برای مدت نامعلومی قائل خواهد شد .

حقیقت اینست که قوی‌ترین موید این احتمالات اظهاراتی بود که‌اخیرا درباره تقلیل درآمد سازمان برنامه از عواید نفت ،بمیان آمده بود.وحال آنکه هیچ عقل سلیمی نمی‌تواندبر این امر صحه بگذارد که کشوری پس از طی مدت مدیدی بعنوان‌مطالعه وتهیه نقشه های عمرانی ،در لحظه‌ای که میتوان گفت امکانات فنی وزمانی مناسبی برای اجرای نقشه‌ها بوجود آمده است تمام زحمات خودرا بدون استفاده‌رهاکرده‌واز تعقیب‌برنامه های عمرانی خودصرفنظر نماید .

اصولا مبارزاتی که مردم این‌مملکت برای استیفای حقوق حقه خود از درآمد نفت کشور بعمل آورد ،فقط باین امید بود که روزی بتمام ویا حداقل بقسمت عمده‌ای ازاین‌درآمدها مستقلا دست یافته‌وآنرا در راه بهبود وضع زندگی وپی‌ریزی آینده اطمینان بخش وروشنی مصرف کند .

همچنانکه پس از حل مشکل نفت طرح وتصویب قانون برنامه هفت ساله دوم باشور وهیجان وامید فراوان طبقات مختلف مردم استقبال شد وبزرگترین مایه دلگرمی ملت ایران به‌آینده خود گردید .

وحتی بی‌پرده باید گفت ،هنگامی که‌به‌سیاست‌اقتصادی (در باز) و واردات بی‌حدو بی‌حساب صحه‌گذاشته شد،تنهابااین امید بوده‌که در فاصله زمانی معین درآمد های نفت‌بمصرف ایجاد تاسیسات تولیدی وریشه‌داری برسد که درآینده برای روزگاران متمادی نسل های آینده را از گزند حوادث حفظ کرده وحتی روزی اورا از درآمد نفت هم بی‌نیاز نماید .

بی‌گمان باتوجه بهمین فکر است‌که شاهنشاه نیز همواره از اجرای‌برنامه های عمرانی ،تعقیب برنامه عمران خوزستان وایجاد کارخانه ذوب‌آهن بعنوان یکی از کار های تعطیل‌ناپذیر دولت نام‌برده‌اند ومیبرند .

ملت ایران یقین دارد که کار مدیریت سازمان برنامه بهر صورتی که باشد،دولت‌با توجه بوظایف‌اصلی ومهم خود وبا پیروی از نیات عالیه شاهنشاه کوچکترین تردیدی در اجرا وتکمیل برنامه های عمرانی ننموده وآنرا بهر قیمتی که باشدبنفع پی‌ریزی یك‌ایران‌آباد ،وبه‌منظورایجاد یك اقتصاد ملی سالم تعقیب واجرا خواهد نمود .

گفته‌شده است که ممکن است‌دولت برای اجرای برنامه ها مواجه با کمبود اعتبار بشود ،ولی ما یقین داریم که اجرای کار هائی ازقبیل عمران خوزستان ،ایجاد ذوب آهن و ساختمان سد دز وسایر طرح هاافق روشنی را در آسمان حیات ملی‌کشور نمودار میسازد که با علاقه دولت و حمایت شخص شاهنشاه زحمت تهیه‌اعتبارات لازم ولو بادریافت وام وغیره بسیار ناچیز خواهد بود .

اظهارات دوسه روزه اخیر مقامات دولتی در مورد تعقیب واجرای برنامه های عمران خوزستان ، ساختمان‌سد ها ،ایجاد کارخانه ذوب‌آهن‌وهمچنین تکمیل کلیه برنامه‌های عمرانی‌سازمان برنامه یکبار دیگر امیدو انتظارمردم را نسبت به ثمر بخش‌بودن فوری برنامه های عمرانی عمیق‌تر وبیشتر نموده است .

خصوصا در اینموقع که دولت تغییراتی در شکل مدیریت سازمان برنامه داده وتمام مسئولیت ها را بیش از پیش بخود منتقل نموده است ،انتظار منطقی مردم وعلاقمندان به موفقیت دولت اینست که‌مسئولین امور سازمان برنامه با جدیت وواقع بینی بیشتری در اجرای برنامه ها نظارت کرده وباعلاقهٔ بیشتری آثار درخشان اجرای برنامه ها را نشان بدهند .

یادداشت شوروی

خروشچف در مسئله آلمان دوهدف دارد : نخست شروع مذاکره ودوم مذاکره در باره پیشنهاد های‌شوروی کوشش‌های او سبب شده است که در مقصود اول کامیاب شود .

او به قیمت تهدید به جنك و بتوسط هراسی‌که در دنیا ایجاد کرد به حالت رکود دیپلماسی غرب در مسئله آلمان پایان داد .

از سال ۱۹۵۵ که‌روسها به‌تعهدات خود در کنفرانس ژنو عمل‌نکردند وتن به انجام انتخابات آزاد در سراسر آلمان ندادند ،دیپلماسی غرب‌تحت نفوذ دوز افزون دکتر آدنائر در مواضع خود مستقرشد وهیچ تحولی را نپذیرفت . از این جهت خاص باید به خروشچف‌حق داد .زیرا هیچ وسیله دیگری برای وادار ساختن غرب به مذاکره‌در دست نداشت .

یادداشت جوابیه‌شوروی که دیروز به دول غربی تسلیم گردید ، با آنکه عملا امتیازی به آنها محسوب میشو د،انحرافی از رویه عمومی شوروی نیست .روسها با تشکیل کنفرانس وزیران خارجه موافقت کرده‌اند بشرط آنکه مقدمه کنفرانس سران دول باشد و اگر حقیقتا در نظر داشته باشندنتیجه‌ای از این مجاهدات بگیرند برای‌آنها اشکالی نخواهد داشت با امیدوار ساختن غرب ،زمینه‌تشکیل کنفرانس سران را باز هم‌تقویت کنند . در هرحال تردید نیست که دیگرشروع مذاکرات بسته به تمایل خروشچف است ودیپلماسی غرب بطور قطع وارد مرحله فعالی شده که درسه ساله اخیر بیسابقه بوده است .

ولی دومین‌هدف خروشچف‌مذاکره درباره شرایط پیشنهادی شوروی‌ـ دورتر ودشوار تراست .او تا کنون با مهارت کوشیده است این دو مقصود را به موازات یکدیگرتعقیب کند .با اینهمه موقعی میرسد که این کار دیگر امکان ندارد و اکنون چنان موقعی است .

موافقت خروشچف با تشکیل کنفرانس وزرای خارجه شرق و غرب دوشرط اساسی دارد که نمیتواند مورد توافق غرب قرار گیرد .نخست آنکه‌دستورمذاکرات طرح پیمان صلح پیشنهادی‌شوروی با آلمان وموضوع بیطرف ساختن برلین غربی باشد ودیگر آنکه‌علاوه بر چهار دولت بزرك وزرای خارجه لهستان وچکوسلواکی و همچنین آلمان شرقی وغربی نیزدر کنفرانس شرکت جویند .

قسمت اول پیشنهاد شوروی غیر قابل قبول است ،مگر آنکه روسها غرب را بوسائلی ـازجمله بتوسط مك میلان ـمتقاعد سازند که‌در نظریات خود انعطاف پذیراند .

قسمت دوم پیشنهاد به این منظور طرح شده که اولا غرب را وادارکه شناسائی دوفاکتوی رژیم آلمان شرقی سازد وثانیا تعداد وزیران خارجه دو طرف را برابر وموقعیت شوروی را چه در برابر غرب وچه در میان کشور های اقمار مستحکم کند .

دول غربی قبلا با شرکت‌نمایندگان آلمان شرقی وغربی ،بصورت مشاورین دوطرف ، موافقت کرده‌اند وبیش از این قادربه گذشت‌نخواهند بود وشناسائی رژیم آلمان شرقی بهرصورت مستلزم گذشتهای بیشتری از جانب شوروی است ـ آنقدر که دول غربی‌بتوانند بکمك آن بر مخالفت سخت آدنائر فائق آیند .

در مورد شرکت لهستان و چکوسلواکی نیز استدلال شوروی نیرومند نیست .

روسها باین دلیل که دو کشور مزبور «اولین قربانیان‌تجاوز هیتلری هستند» تقاضای شرکت آنها را کرده‌اند .ولی قبل از آن ها اتریش را میتوان بهمان‌معنی«قربانی تجاوز هیتلری» دانست از اینرو وزیر خارجه اتریش حق بیشتری نسبت به وزرای لهستانی و چك ـ اسلواکی دارد .علاوه بر این اگر قرار باشد «قربانیان تجاوز هیتلری» در کنفرانس وزرای خارجه شرکت جویند استثنائی نباید بین آنان قائل شد واز نروژ گرفته تایونان کشور های بسیاری باید باین کنفرانس نماینده بفرستند ،ازجمله «دولت» های اوکرائین وبلو روسی.

بعبارت دیگر باید همان کنفرانس ۲۸جانبه که‌مورد نظرشوروی است تشکیل شود و چنین مجمعی و بیشتر یك انجمن سخنرانی‌خواهد بود تا یك کنفرانس جدی بر سر یك مسئله معین .

شك نیست که‌تاماه مه هنوزآنقدر فرصت هست که اختلافات برسر این مسائل ـ که رویهمرفته جزئی است ـ بین دوطرف حل شود ، باوجود این توقف برسراین جزئیات با وضع کنونی دنیا سازگار نیست.

«فروش عیدبرای دختر خانمها»

مانتودخترانه
ازهمه رنك توئید صددصد پشم انگلیسی وجیر مخملی فرانسه و عالیترین اسپرتهای فانتزی از
۸۰۰ تا ۱۹۰۰ ریال

کت دخترانه
توئید پارچه‌های اسپرت انگلیسی وجیر آلمانی‌از
۷۰۰ تا ۱۳۰۰ ریال

پیراهن دخترانه
ازبهترین پارچه‌های قشنك‌پشمی و ابریشمی مدل روزاز
۲۲۰ تا ۹۵۰ ریال

جنرال مد
کوچه برلن

ساعات کار:
صبح از۹ تا ۱۲ونیم
بعدازظهر از۳ الی ۸
آ_۴۳۲۰۲

تراکتور بولدزر
و
گریدر
شرکت سهندشت
مخصوص کندن زمینهای سخت وتسطیح اراضی‌تپه‌دار عمیق در کمترین مدت و ارزانترین نرخ
شرکت سهندشت
تلفن ۲۶۷۱۳
آ_۴۳۱۹۸

تغییر نام خانوادگی
نام خانوادگی اینجانب قربانعلی کرجی بانی کارمند فرهنك‌شهسوار به نخشب تغییر یافته است .
قربانعلی نخشب
آ_۴۳۲۷۸

دوره جدید
مجله
دنیای جدید
بزودی آغاز میشود
آ_۳۱۰۴۵ ۱_۴

تودیع

دراین موقع که برای ادامه تحصیلات عازم اروپا می باشم‌بدین وسیله از عموم دوستان و فامیل عزیز خداحافظی نموده سلامت همگان را ازخداوند متعال‌خواستارم
محمد علی کازرانی

هر روز هزاران‌جلد کتب
علمی_اجتماعی_ادبی_ هنری وداستانهای بی‌نظیر
ازمرکز ارزانفروشی‌کتاب جنب کتابخانه ابن‌سینا
بوسیله دوستداران‌کتاب خریداری میشود و
هر روز هزاران جلد کتب تازه تر
بمرکز ارزانفروشی‌کتاب افزوده میگردد
شماهم‌که دوستدار کتاب هستید تافرصت باقی‌است ازقافله فرهنك دوستان عقب نمانید وتا میتوانید بهترین کتابهارابا
صدی سی تا صدی پنجاه تخفیف
تهیه نموده وبه‌کتابخانه شخصی خود بیافزائید
میدان مخبرالدوله مرکز ارزانفروشی‌کتاب جنب‌کتابخانه ابن‌سینا
آ_۴۳۳۴۶

از عموم پزشکان ـ ماماها_ پزشکیاران بازنشسته
که از اشل فعلی استفاده نمی‌نمایند خواهشمند است روز پنجشنبه ۱۴ اسفند ماه ساعت ۳ بعداز ظهر برای مذاکرات لازمی در کانون بازنشستگان کشوری واقع در سرپیچ شمیران کوی تنکابن حضور بهمرسانند .
کانون بازنشستگان‌کشوری
۱_۲ آ_۳۱۱۷۵

همه از رنك دادن دیوارهائیکه با رنك لعابی رنك شده‌اند شکایت دارند
شرکت رنك‌سازی ایران
باتهیه
رنك پلاستیکی
پولیدور
این مشکل را حل‌کرده ـ همین امروز یك قوطی رنك پولیدور بخرید وامتحان‌کنید
این رنك پس از خشك شدن‌قابل شستشو است
فروش درکلیه‌رنگفروشیهای‌معتبر
آ_۴۲۹۰۲ ۱_۲

بسمه تعالی

نظر برحلت مرحوم خلد مقام حجةالاسلام **آقای آقا شیخ ولی‌الله غازی نوری** امام جماعت طاب‌ثراه ازساعت هشت‌الی یازده صبح روز چهارشنبه بیست‌وچهارم شهرشعبان‌المعظم مطابق سیزدهم اسفند ماه در مسجد حضرت امام‌زاده‌یحیی علیه‌السلام مجلس فاتحه برای تجلیل از مقام علم وتقوی عموم مسلمین وخصوص حضرات علمای اعلام اکثرهم‌الله دراین مجلس شرکت خواهند فرمود .

الاحقر زین‌العابدین سرخه‌ای ـالاحقر محمد غازی ـالاحقر عبدالرحیم خطیبی نوری ـالاحقر محمود خطیبی محمد هادی غازی ـمحمد مهدی غازی ـمحمد تقی غازی ـ غلامحسین خطیبی .
آ_۳۱۱۷۱

مصیبت وارده‌را بعموم بازماندگان آنمرحوم وآیةالله سرخه‌ای وعموم اهالی امامزاده یحیی تسلیت میگوئیم .

باکمال تاسف فوت‌والده مکرمه‌خویش‌را باطلاع‌خویشاوندان ودوستان میرساند مجلس ترحیم آنمرحومه در روز پنجشنبه ۱۴ر۱۲ر۳۷ ازساعت۱۳الی۶ بعدازظهر درمسجدصاحب‌الزمان واقع درچهار راه عباسی منعقد است .**وجیه‌الله اشرفی** بعموم بازماندگان آنمرحومه تسلیت میدهیم .

بمناسبت چهلمین روز درگذشت مرحوم سناتور **محمود ناصری** (مصدق‌الدوله) مجلس یادبودی در روز چهارشنبه سیزدهم اسفند ماه ازساعت ٤ تا ٦ بعداز ظهر درمنزل آن مرحوم واقع در خیابان ثریا جنب ویلابرپا خواهد بود .
آ_۳۱۱٤٥ **پروانه ناصری ـمحمد ناصری**

تشکر واعتذار

از بانوان محترمه وسروران گرام وفرماندهی معظم توپخانه سپاه۱ مرکز تیمسار علی مهاجر ایروانی وافسران آن واحد ودوستان ارجمند وصنف محترم سراج وآقایان حاج‌سیداحمد سجادی وحاجی حسین ژاوه که در مراسم تشییع ومجلس ترحیم مرحوم مغفور جناب علی‌زندی پدر سروان حسینعلی زندی شرکت وروح آن مرحوم را شاد فرمودند کمال مهماسگذاری حاصل واز اینکه وجود تالمات روحی مانع شرفیابی وعرض تشکر حضوری است پوزش میطلبیم .
خانواده های سرهنك محمودیان ـیوسفی ـجباری ـپروانه ـعگری اسدزاده
آ_۳۱۱۸۳

سپاسگزاری

ازبانوان محترمه و سروران ارجمند و تیمساران معظم وهمقطاران و دوستان محترمی که‌درمراسم تشییع و مجالس ترحیم مرحومه بانو خاورسلطان کوششی تشریف فرما شده ویاتلگرافی وکتبی و وسیله جراید ابراز تفقد وبزرگواری فرموده وموجب تسلی خاطر و تخفیف آلام روحی شده‌اند بی‌نهایت سپاسگزاریم .

چنانچه در عرض‌تشکرات حضوری بواسطه تالمات روحی تاخیری روی دهد از حضور مبارك سروران عزیز پوزش طلبیده سلامتی وسعادت همگی را ازخداوند بزرك مسئلت مینمائیم .
آ_۳۱۱۷۳ **ازطرف کلیه فامیل_ سرلشگرفریدون کوشش**

بدین‌وسیله ازکلیه سروران و دوستان عزیزی که‌در مصیبت وارده حضورا وکتبا ابراز همدردی نموده صمیمانه تشکر نموده‌وچنانچه بواسطه تالمات روحی تاخیری در بازدید پیدا شود پوزش میطلبد .
آ_۳۱۱۳۷ **خانواده پورقهرمانی**

از کلیه ذوات محترم که‌درمراسم تشییع جنازه و ترحیم و هفته و سوگواری برادرگرام وپدر عزیزمان مرحوم عبدالحسین افخم حکیمی شرکت وابراز تفقد فرموده‌اند و همچنین ازسروران و دوستان اعظام که کتبا و تلگرافا ازتهران وشهرستانها ابراز همدردی نموده‌اند کمال تشکر و امتنان راداریم و چنانچه بعلت تالمات روحی در عرض تشکر حضوری تاخیری حاصل شود بدینوسیله پوزش طلبیده واز خداوند متعال توفیق و سلامتی همگی را مسئلت داریم .
آ_۳۱۱۵۷ **افخم حکیمی ـ صدیق مقدم**

از ذوات محترم ودوستان گرامی وهمکاران عزیز که در مجلس ترحیم مرحوم **کاظم رئوفی** شرکت نموده وبوسیله تلگراف ونامه وجراید اظهار همدردی فرموده اند کمال تشکر وامتنان را داریم چنانچه بواسطه تالمات روحی در شرفیابی وعرض تشکر تاخیر روی دهد امید است به لطف خودشان خواهند بخشید .
تقی توسلی ـحاج‌موسی رئوفی ـناصر رئوفی ـعلی توسلی ـرضا صیرفی
آ_۳۱۱۷۹

باکمال تاسف درگذشت آقای جواد امیرانی (کافی‌السلطنه) کارمند بازنشسته اداره کل ثبت‌را که‌از صاحبمنصبان شایسته این اداره بوده باطلاع دوستان وهمکاران معظم‌له میرساند .مجلس ترحیم فقید سعید روز چهارشنبه ۱۳ اسفند ماه از ساعت ٤ تا٦ بعدازظهر درمسجد مجد برگذار خواهد شد .
مدیرکل ثبت_ فاضل

بانهایت تاسف درگذشت شادروان **جناب آقای جواد کافی امیرانی (کافی‌السلطنه)** را که‌از مردان خوشنام مملکت‌بودند باطلاع عموم میرساند این مصیبت فامیل محترم امیرانی را عزادار ساخته است مخصوصا دانشمند محترم جناب‌آقای علی‌اصغر امیرانی مدیر محترم مجله خواندنی‌ها که‌از رجال برجسته مطبوعات ایران هستند بیش‌از همه‌فامیل امیرانی اندوهناکند ! چون مرحوم کافی‌السلطنه علاوه بر سمت شیخوخیتی که درفامیل امیرانی داشتند پدرزن مدیر مجله خواندنیها نیز بودند .

جامعه مطبوعات ایران

این ضایعه الم‌انگیز را به‌فامیل امیرانی عموما وجناب آقای علی‌اصغر امیرانی وهمسرشان خصوصا تسلیت میگویند .

عباس‌مسعودی مدیر روزنامه اطلاعات ـعبدالرحمن‌فرامرزی مدیر روزنامه کیهان ـدکتر مصباح‌زاده مدیرروزنامه کیهان دکتر رحمت مصطفوی مدیر مجله روشنفکر ـمهندس والا مدیر مجله تهران مصور ـدکتر بهزادی مدیر مجله سپیدو سیاه ـترقی مدیر مجله ترقی ـمحمدعلی مسعودی مدیر روزنامه پست تهران ـصفی‌پور مدیر مجله امیدایران ـپور والی مدیر روزنامه بامشاد ـهاشمی حائری ـمدیرروزنامه طلوع ـجهانبانوئی ـمدیرروزنامه فردوسی ـهاشمی‌مدیر روزنامه اتحاد ملی ـعباس شاهنده مدیر روزنامه فرمان_ الموتی مدیرروزنامه صبح امروز_انوشیروانی ـمدیرروزنامه سحر ـعمیدی نوری مدیرروزنامه داد ـدکتر عسگری مدیر روزنامه خوشه ـدکتر شاهید مدیر روزنامه جوانمردان_ بهداد مدیر روزنامه جهان ـدکتر شریعت مدیر مجله‌تهران اکونومیست ـتوفیق مدیر روزنامه توفیق ـمهندس راسخ مدیر روزنامه تلخ‌وشیرین ـرامتین مدیر مجله‌پرواز_صدری پور مدیرروزنامه آسیا ـمیرسپاهی مدیر روزنامه آرزو ـ مسعودی مدیر روزنامه‌آژنك ـفرهاد پور مدیرروزنامه‌آسیای دمکرات ـبهمن مدیر روزنامه آسیای جوان ـمیراشرافی مدیرروزنامه آتش ـشمس قنات آبادی مدیر مجله آتش جواد عظیمی مدیر روزنامه وزین .

بانهایت تاثر درگذشت‌شادروان **جوادکافی امیرانی (کافی‌السلطنه)** بزرك خاندان امیرانی وپدر خانم آقای علی‌اصغر امیرانی مدیر مجله خواندنیهارا باطلاع دوستان وآشنایان میرساند .مجلس ختم مردانه آنمرحوم ازساعت ٤ تا٦ بعداز ظهر چهارشنبه ۱۳ اسفند درمسجد مجد ومجلس ختم‌زنانه نیز درهمان روز وهمان‌ساعت درمنزل امیرانی‌واقع‌درقلهك روبروی تلفنخانه منعقد خواهد بود .

علی‌اصغر امیرانی_کبری‌امیرانی (رفعت‌السلطنه)_عطاءالله امیرانی ـیحیی امیرانی ـعلی امیرانی ـاحمد امیرانی ـ عبدالحمید رضائی (دبیرحضور) صمد امیرانی_عبدالوهاب امیرنیا ـجلیل امیران ـحاج صادق امیرانی ـابوالفتح‌نقیب حضرتی ـ غلامحسین طوماری (مزین السلطان)_عابدین مترجمی_ ابوالقاسم خداداد کمانگر ـعبدالله زهره ـمحمد حسن امیران ـنصرت‌الله‌امیرانی ـهوشنك‌وزیر نیاـستوان یکم هوائی منصور امیرانی .
آ_۴۳۳٤۲

بخانواده محترم امیرانی بویژه آقای علی‌اصغر امیرانی مدیر مجله‌خواندنی‌ها وهمسرایشان مصیبت وارده‌راتسلیت میدهیم .

خانواده **معدل شیرازی** از دوستان وآشنایان محترم‌که در جلسه یادبود سال در گذشت شادروان **لطفعلی معدل (معدل السلطنه)** شرکت وابراز همدردی فرموده اند صمیمانه تشکر مینمایند وسلامت وموفقیت همه را از خداوند بزرك خواهانند .
آ_۳۱۲۳۹

باکمال تاسف درگذشت **بانو معصومه عضدانلو (قاجار)** را باطلاع میرساند مجلس ختم آنمرحومه ازساعت ۱۳الی٦ بعدازظهر چهارشنبه ۱۳اسفند ماه درمسجد سراج‌الملك واقع درخیابان امیر کبیر (چراغ‌برق) وختم زنانه همانساعت درمنزل آنمرحومه خیابان شهناز خیابان تابنده کوچه‌بهزاد افشار کوی صابونچی منعقد می‌باشد

حاج‌ماشاءالله جلیلوند ـحسین وزیری ـاسدالله جلیلی حاج محمود صالحی ـمحمد خطیبی ـحاج حسن گودرزی محمد اسماعیل شاکری ـاکبر خیاط مازندرانی ـمحمدشاه حسینی ـنبی‌اللهمقدم ـابراهیم‌دولت‌آبادی ـغلامعلی‌زمردیان محمد نادری ـحسن حاج‌اسدالهی ـاحمد بهرام ـاکبروزیری عباس جلیلوند ـمحسن جلیلی ـمحمد صادق‌عضدانلوقاجار حسن عضدانلو قاجار ـکاظم عضدانلو قاجار ـجعفرعضدانلو قاجار ـباقر عضدانلو قاجار ـقاسم عضدیان قاجار ـمصطفی عضدانلوقاجار .
آ_۳۱۱۷۷

بعموم بازماندگان آنمرحومه مصیبت‌وارده‌راتسلیت میدهیم

خانواده های **علی‌اکبر بازیار ـارباب ـمحمد تقی هیئت ـ بصیر ـفرهودی ـتاجیك ـحاج‌وزیری ـخدابنده‌لو ـخروش** بدین وسیله فوت مرحوم شادروان **نصرالله بازیار** کارمند وزارت دارائی را باطلاع دوستان وخویشاوندان میرساند مجلس ترحیم مردانه روز چهارشنبه سیزدهم اسفند از ساعت ۱۳الی ٥ بعدازظهر درمسجد ارباب محمدتقی واقع در خیابان شهناز خیابان دلگشا وختم زنانه درهمان روز و ساعت مذکوردرمنزل‌شخصی آنمرحوم‌واقع‌درخیابان‌امیرآباد خیابان گیو کوچه بازیار منعقد خواهد بود .
آ_۳۱۱۹۳

بخانواده محترم بازیار وعموم بازماندگان آنمرحوم مصیبت وارده‌را تسلیت میدهیم .

وزارت دارائی بانهایت تاسف فوت مرحوم **علی صدقیانی** را که‌از کارمندان قدیمی وزارت دارائی بودند باطلاع‌میرساند مجلس ترحیم فقید سعید روز چهارشنبه ۱۳اسفند ازساعت ۱۰ صبح تا۱۲ ظهر درمسجد مجد منعقد می‌باشد .

وزارت دارائی

بمناسبت درگذشت مرحوم **علی صدقیانی** مجلس ختم مردانه ازساعت ۱۰تا۱۲روز چهارشنبه ۱۳اسفند درمسجد مجد ومجلس ختم زنانه بعدازظهر همان‌روز درمنزل سرهنك بقا خیابان بهار کوچه شیمی منعقد خواهد شد .

برادران‌رضائی ـدکتر نادی ـخانواده‌های‌برزگر ـصدقیانی بقاء ـصادقی ـمیلانی ـهنربخش ـتقی‌پور .

بخانواده محترم صدقیانی وعموم بازماندگان آنمرحوم مصیبت وارده‌را تسلیت میدهیم .

بقیه آگهیهای ترحیم وتسلیت درصفحه ۱۷

انگلیس بشوروی تجاوز نمیکند

بقیه ازصفحه اول

محافل نزدیك به هیئت نمایندگی انگلستان خاطرنشان نمودند که بیانات خروشچف در ضیافت کرملین خیلی امیدوارکننده بوده است . همچنین خاطرنشان نمودند که احتمال انعقاد قرار داد عدم تجاوز بین انگلستان وشوروی که راس اهرم موافقت های بعدی شرق و غرب قرار خواهد گرفت قوت گرفته است .

آخرین جلسه

آخرین جلسه مذاکرات انگلستان وشوروی در کاخ کرملین تشکیل گردید .غیر از نخست‌وزیران دو کشور آقاستاس میکویان ـ اندره گرومیکو ـ ژاکوب مالیك که به ترتیب عبارتند از معاون اول نخست‌وزیر شوروی ـ وزیر امور خارجه شوروی وسفیر کبیر آن کشور در لندن وهمچنین سلوین ـ لوید وزیر امور خارجه انگلستان‌و پاتریك‌رایلی سفیر کبیر بریتانیادر مسکو در مذاکرات شرکت‌نمودند. محافل نزدیك به هیئت نمایندگی خاطرنشان نمودند که مذاکرات طرفین در اطراف مسائل مهم‌جهانی بود که قبلا نیز مورد مذاکره واقع‌شده بود .

هیچگونه تغییر روشی از طرفین دیده نشد معذالك محیط مذاکرات رضایت بخش بود .

ضیافت کرملین

نیکیتا خروشچف نخست وزیر شوروی در کاخ کرملین ضیافتی به افتخار مك میلان واعضاء هیئت نمایندگی انگلستان ترتیب داد .

هارولد مك میلان ضمن سخنان خود ازاین که خروشچف وقت‌زیادی را برای مذاکره با هیئت نمایندگی انگلستان مصروف داشته اظهارتشکر نمود .

مك میلان اضافه کرد : برای یك نفر نخست وزیر مشکل است که‌وقت زیادی را برای یك مذاکرات ساده مصروف نماید .

تشکر از خروشچف

نخست وزیر انگلستان سپس روی خودرا به طرف خروشچف برگردانید وگفت : ازاین که شما زحمت زیادبه‌خود دادید که‌مذاکرات ماکامل گردد من سپاسگزارم . من‌در اینجا تفسیری در باره ماهیت مذاکرات نمی کنم اما باید گفته شود که اینك هم شما وهم مانقطه نظر یکدیگررا بهتر میدانیم . از این که در زمینه های فرهنگی و بازرگانی بین ما موافقت هائی‌صورت

مك‌میلان‌درسفرخود بکیف‌از یك‌مزرعه‌اشتراکی دیدن کرده دراین عکس نخست وزیرانگلستان درمیان‌عده‌ای ازدختران مزرعه که‌درکار تهیه شیر شرکت دارند دیده میشود.

گرفت من با رضایت بخصوصی شاد باش می گویم .

من مطمئن هستم که مذاکرات کنونی ما به مذاکرات جهانی‌وسیع تری منجر خواهد گشت . این مذاکرات باید روی شناسائی عمیق روش یکدیگر پی ریزی شود وبا صمیمیت به موافقت منجر گردد.

من هرگز دیدار از اتحاد شوروی را ازیاد نمی برم واز مهمان نوازی گرم شما صمیمانه سپاسگزارم .

هارولد مك میلان قبل از سخنان خود جام خویش را بسلامتی مارشال وروشیلف رئیس جمهور شوروی نوشید ..

سخنان خروشچف

یونایتد پرس از مسکو خبرمی دهد خروشچف نخست‌وزیر شوروی ضمن اظهارات خود در ضیافت کاخ کرملین به افتخار نخست وزیر و وزیر خارجه انگلستان وهمراهان گفت سیاستمداران انگلیسی پیشنهاد های تازه‌ای برای رفع بن بست مذاکرات آزمایشهای اتمی درژنو نموده‌اند وپیشنهادات آنها بنظرمن بسیار جالب است .

از منابع انگلیسی خبری درمورد پیشنهادات مزبور انتشار نیافته‌است. در کنفرانس ژنو انگلیسها تاکنون از روش امریکا واصرار آن کشور درمورد لزوم بازرسی ونظارت حمایت نموده اند .

خروشچف توضیح‌بیشتری درمورد جزئیات این پیشنهاد هانداد ولی مك‌میلان را بخاطر اینکه مافوق مصالح امریکاوبریتانیا قدم‌برداشته تااز بروز جنك جدید جلوگیری نماید مورد تمجید قرارداد .

بسلامتی ملکه انگلستان

خروشچف گفت چرابابد ازتبادل آراء راضی وخوشحال نباشیم ؟و بعد جام خودرا بسلامتی‌علیاحضرت ملکه انگلستان برداشت .

خروشچف که خیلی بشاش بنظر میرسید گفت‌فردا مهمانان‌انگلیسی ما مسکو راپس‌از ۱۰روزاقامت در شوروی ترك میکویند .من‌امیدوارم که‌آنها معتقد باین امر شده‌باشند که‌شوروی آرزودارد که‌با بریتانیای کبیر وسایر ملل جهان در صلح‌و سلم زندگی کند .باوجود مخالفت هائی‌که در بریتانیا وامریکا ابراز میشد شمابمسافرت به‌اتحادشوروی دست‌زدید وازاین جهت ما از شما اظهار قدردانی میکنیم .اقدام‌شما مافوق این مخالفت‌ها صورت‌گرفت تااز بروز جنك جدید جلوگیری نمایند وبسیار بجا بود .

مك‌میلان نیز بدنبال خروشچف بسلامتی مارشال وروشیلوف‌رئیس شورایعالی اتحاد جماهیر شوروی که‌بیمار است جام شراب خودرا نوشید .نکته جالب توجه درضیافت مزبور آن بود که‌فقط شراب و مشروبات دیگر بجز ودکا درسر میز وجود داشت .

پیمان عدم تجاوز

نیکیتا خروشچف نخست‌وزیر شوروی در ضیافت کاخ کرملین گفت که انعقاد یك پیمان عدم تجاوز را به نخست‌وزیر انگلستان پیشنهاد میکند این پیمان باید بر اصول ذیل قرار گیرد .

۱ـ تعهد طرفین از اینکه بیکدیگر حمله نکنند .

۲ـ برای‌حل‌اختلافات بزورمتوسل نشوند .

۳ ـ انحلال پایگاه های نظامی موجود .

هارولد مك‌میلان‌نخست‌وزیرانگلستان در پاسخ به نیکیتا خروشچف‌نخست وزیر شوروی گفت وی حاضر است اعلام نماید که شوروی و انگلستان حاضر هستند که :

۱ـ در هیچ تجاوزی علیه یکدیگر شرکت نکنند ودرهرموردازمنشورملل متفق پیروی نمایند .

۲ـ بمنافع یکدیگر خدشه وارد نسازند .

۳ـ تمام‌مسائل‌رااز طریق مذاکرات حل‌وفصل کنند نه‌زور .

هارولد مك‌میلان سپس اضافه‌نمود این باین معنی نخواهد بود که انگلستان اتحادیه های نظامی که دارد نقض کند بلکه آنها را تاروزی که برای تمام دنیا امکان از دست دادن آنها پیدا شود حفظ‌مینماید .

خبرگزاری فرانسه از لندن خبر میدهد که هارولد مك‌میلان‌نخست‌وزیر انگلستان طی نطقی‌از رادیوتلویزیون مسکو که نه فرستنده آنرا در سراسر جهان پخش کردخطاب به ملت‌شوروی گفت سه طریق برای برقراری اعتماد بین انگلستان و شوروی موجود است .

اول آنکه هرکدام بایداز انجام‌عملی در هر نقطه دنیا که سبب رنجش دیگری می‌شود احترازجویند .

دوم آنکه اعمال یاگفته تطبیق کند زیرا آنچه‌که حساب میشود عمل‌است نه‌آنچه‌که گفته میشود .

سوم اعتقاد باین مسئله که دروضع فعلی دنیا یك کشمکش نظامی بین دولتهای بزرگ نه تنها پیروزی‌در برندارد بلکه خطر بزرگی خواهد داشت .

هارولد مك‌میلان سپس گفت بایددر نظر داشت که هرگونه کوششی‌جهت پیروزی سیاسی مسلما به‌فاجعه‌منجر میگردد .

بدینجهت لازم است که ما متفقا با صبر وشکیبائی فعالانه‌کارکنیم .

سخنان هارولد مك‌میلان به زبان انگلیسی ادا میشد ومترجمی آن را ترجمه میکرد بدینجهت در اوائل نطق خود از شنوندگان روسی زبان‌خود معذرت خواست .

سازمان انگلستان

هارولدمك میلان قسمت‌اعظم نطق خودرابه‌تشریح سازمان سیاسی و اقتصادی ورژیم انگلستان اختصاص داد درزمینه پیشرفتهای بریتانیا در زمینه‌های مختلف صحبت کرد.

نخست‌وزیر انگلستان سپس ضمن اظهار خوشوقتی ازاینکه شوروی در ردیف‌دوم کشورهای صنعتی جهان‌قرار گرفته گفت «اینکه انگلستان بازاء هرفرد از لحاظ صنعت دوبرابرشماست صحیح‌می‌باشد امابرای مادوران توسعه سریع صنایع به گذشته تعلق دارد .

هارولد مك میلان ضمن تشریح گسترش علوم در انگلستان گفت «رادیو تلسکوپ عظیم «جوردال بنك» ما اطلاعات ذیقیمتی‌دراطراف‌اسپوتنیك های جالب توجه شما جمع آوری نمود .»

نخست‌وزیر بریتانیا سپس گفت‌پایه رژیم مابرآزادی فردی استوار است «ما معتقدیم که‌دولت برای‌مردم وجود دارد » مادر جزیره کوچك خود برای توسعه وترقی سیستم خود فکرهای زیادی کرده‌ایم هرچند که نتایج کامل نبوده معذلك ازکارهای انجام شده رضایت کامل داریم نباید ازنظردور داشت که‌نظم وآزادی اهم مسائل‌یك جامعه متشکل است .

هارولدمك میلان درخاتمه گفت نقطه نظرمادرباره زندگی وسیاست متفاوت است معذلك مانقاط مشترك زیاددارایم وبایدطرق‌استقرار واعتمادبین‌دوملت و دودولت راپیدا کنیم .

جلسه‌روزنامه‌نگاران ومخبرین

متجاوز از ۲۰۰ نفر روزنامه نگاران ومخبرین‌شوروی وکشورهای مختلف جهان درهتل (سوتسکایا) بایکدیگر ملاقات کردند .

سردبیران جراید شوری وکارکنان رادیوی شوروی و اعضاء اتحادیه روزنامه نگاران‌شوروی‌وهمچنین‌مخبرین وعکاسان کشورهای انگلستان امریکا وفرانسه وسایر کشورها که‌بمناسبت مسافرت هارولد مك میلان نخست‌وزیر انگلستان به‌شوروی باین کشور مسافرت کرده بودند دراین ضیافت شرکت داشتند .

خبرگزاری رسمی شوروی «تاس» خاطر نشان نمود ملاقات وبرخورد بین روزنامه نگاران شوروی وکشورهای غربی خیلی گرم وصمیمانه‌بود .

مصر ازامریکا تقاضای کمك کرد

واشنگتن ـ خبرگزاری فرانسه ـ مصطفی کامل سفیر کبیر جمهوری متحد عربی درآمریکا برحسب دستور دولت متبوعه خودباویلیام رانتری معاون وزارت امور خارجه آمریکا که‌چندی قبل به خاورمیانه مسافرت نمود مدت سه‌ربع ساعت مذاکره کرد سفیر کبیر جمهوری متحد عربی پس‌از پایان مذاکرات به‌مخبرین جراید گفت مذاکرات وی باویلیام رانتری در باره مسائل جهانی از جمله خاورمیانه بوده است وی درپاسخ این سئوال که‌آیا درباره کمك آمریکا به جمهوری متحد عربی صحبت شد گفت (مادرباره هرچیز صحبت کردیم)

برنامه جدید کاباره شهرزاد

شرکت گابی گابور

اترکسیون‌کمدی جدیدالورود فرانسوی

ورقاص شرقی سلطانا ـ بالت تریانا ودزددرستکارهاری

عالیترین برنامه روز میباشد. ازدیدن برنامه‌های جالب و جدید کاباره شهرزاد غفلت نفرمائید. آ ـ ۴۳۲۶۸

عبدالکریم قاسم گفت:

ماه آینده انقلاب‌عظیمی درعراق روی‌میدهد

قاسم‌گفت عراق بهیچکس بستگی ندارد ـ درداد‌گاه‌نظامی‌بغداد تصنیف‌خوانده شد!

محاکمه خلیل کنه وزیر فرهنك اسبق وسیاستمدار معروف عراق که‌دست راست نوری‌السعید شمرده میشد از روز شنبه در بغدادشروع شد .

بطوری که رادیو بغداد خبر داده ادعانامه دادستان نظامی قرائت شد واستماع بیانات شهود شروع گردید

عبدالامیر العگیلی دهمین شاهد قضیه گفت متهم سه جرم بزرك مرتکب شده اول فرهنك عراق را بصورتی که‌استعمار گران می پسندیدند درآورد .دوم در جریان قتل عام مردم «حی» شرکت نمود. سوم کامل‌الچادرچی وحسین‌جمیل وصدیق شنشل وفائق‌السامرائی و عده‌ای دیگراز وطن پرستان عراق را بدون مجوز قانونی وعلی‌رغم مخالفت مقامات قضائی بمحاکمه کشاند وبدستور او محکوم بحبس شدند .

شعر خوانی

دراین موقع شاهد یادی ازانقلاب ۱۴ ژوئیه کرد .بلافاصله کفزدن‌و شعر خواندن تماشاچیان شروع‌شد. یکی‌از دهاتیان بالهجه مخصوصی وبطرز عربی بدوی شعری‌عامیانه خواند که‌موجب خنده شدیدکلیه حاضرین گردید .

شاهد باظهارات خودادامه دادولی رئیس دادگاه‌نظامی طاقت‌نیاورد و حرف‌اوراقطع کردوراجع‌بطرفداران استعمار ودشمنان ملت که‌در گذشته زمامدار بودند نطق غرائی ایراد کرد .

رئیس دادگاه طعنه‌زنان گفت همه چیز بردو قسم است واقعی ودروغی.

مثلا دمکراسی دروغی چیزی بود که‌زمامداران سابق بمردم‌تحمیل کرده‌بودندوسپس یادی‌ازناسیونالیسم دروغی کرد وتماشاچیان مطلع‌فریاد مرده‌باد برآوردند .

مجددا تماشاچیان شعر خواندند وکف زدند .

پیش دستی رئیس

شاهد مجددا به صحبت پرداخت وبه مجرد اینکه نام عبدالکریم‌قاسم وانقلاب ۱۴ ژوئیه راآورد تماشاچیان شروع به شعر خواندن نمودند و رئیس دادگاه رشته سخن را از دست همه در آورد ودرکف خود گرفت وضمن بدگوئی ازدوران گذشته وتمجید از کامل الچادرچی رئیس حزب ناسیونال دمکرات‌عراق حمله شدیدی باسرائیل وروز نامه های رویتری کرد . مجددا حماسه سرائی شروع شد و تصنیفی مبنی بر فرار نورالسعید در چادر زنانه خواندند رئیس دادگاه باز رشته سخن را بدست گرفت و چندمتلك گفت و حضار را خنداند .

یکی دیگراز شهود بنام‌عبدالرحمن عبدالکریم گفت : متهم خلیل کنه وزیر فرهنك بود ومن کارمنددفتری یکی از دانشکده ها بودم . وزیر

بقیه درصفحه چهارم

قابل‌توجه مهمانخانه‌ها وبیمارستانها

آخرین مدل چرخهای گوشت خورد کنی برقی ساخت بزرگترین کارخانجات آلمان که در هر ساعت ۱۸۰ کیلو گوشت خورد میکند وارد شد.

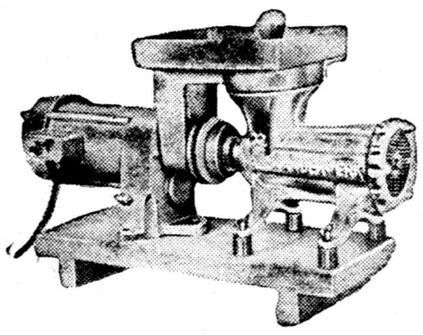

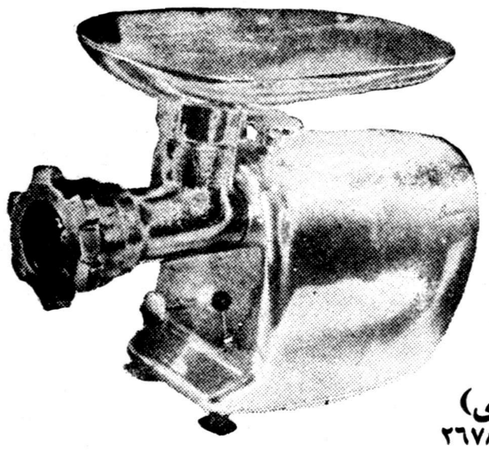

نشانی سبزه میدان شرکت تضامنی تیموریان (چرخچی) تلفن ۲۶۷۸۹

آ ـ ۴۳۲۹۴ ۱ ـ ۸

از صبح پنجشنبه

آسمان تهران دهان بخنده باز خواهدکرد ـ زیرا فیلم

من و سرهنگ

عالیترین شاهکار **دنی کی** درسینمای **رادیو سیتی**

بمعرض نمایش گذارده میشود

علاوه بربرنامه یك فیلم رنگی‌کوتاه ازمانور جتهای نیروی‌هوائی ایتالیاکه مورد ستایش ذات اقدس ملوکانه نیز قرارگرفته‌است نمایش داده میشود. آ ـ ۴۳۲۷۰

پاسخ شوروی

بقیه ازصفحه اول

می‌آید که تحت آن‌دوکشور آلمان به‌پیشرفت خود ادامه خواهندداد و مردم آزاد اروپا ازخطر وتهدید تجاوز درامان خواهند بود .

یادداشت شوروی میگوید : برلن غربی بیطرف وآزاد از طرف تمام کشورهای بزرگ هدایت خواهدشد. این‌یادداشت اضافه میکند هرگاه درپس‌این پرده درکشور هـای‌غرب تمایلی به متوسل شدن باسلحه‌وجود داشته باشد مسئولیت شروع جنگ جهانی درمقابل بشریت بعهده کسی است که طرفداراین نظر وعقیده میباشد .

اقدامات اساسی

دولت شوروی اعلام میکند که‌امروز بیش‌از هرزمان دیگر احتیاج به دست‌زدن باقدامات اساسی ومؤثر برای جلوگیری از حوادث خطرناك میباشدوبهمین جهت دولت‌شوروی پیشنهادقبلی‌خودرامبنی‌برلزوم‌تشکیل سران کشورها تکرار میکند .

دولت شوروی پیشنهاد میکند که دراین کنفرانس علاوه‌برسران‌کشور های بزرگ کشورهای ذینفع دیگر مانند لهستان وچك‌اسلواکی که همسایگان آلمان میباشند وبرای اولین‌بار هدف حمله هیتلریها واقع شدند نیز حاضر باشند .در کنفرانس فعلی نمایندگان دوکشور آلمان شرکت نمایند .خبرگزاری تاس سپس اعلام میدارد که‌دولت شوروی دریادداشت خود بمسائلی اشاره کرده است که‌ممکن است درکنفرانس سران مطرح مذاکره واقع شود. دولت‌شوروی پیشنهاد میکند که ممکن‌است یك کنفرانس عالی درماه آوریل درسال جاری یادروین ویادر ژنو تشکیل شود .

هرگاه آمریکا حاضر برای تشکیل کنفرانس سران نباشد دولت‌شوروی پیشنهاد میکند که‌وزرای خارجه برای همان تاریخ‌ودرهمان شهرهائی که ذکر شد تشکیل شود .

شرایط پیشنهاد

یکی‌از شرائط پیشنهاد شوروی برای‌تشکیل کنفرانس وزرای خارجه بحث‌درباره پیشنهادات شوروی‌درباره برلن‌وآلمان‌بعنوان‌دستورمذاکرات‌میباشد شرائط‌پیشنهاد شوروی برای‌تشکیل کنفرانس بین شرق وغرب چنین است :

۱ـ کنفرانس وزرای خارجه مقدمه تشکیل کنفرانس سران‌باشد.

۲ـ شرق‌وغرب موافقت نمایند که وزرای خارجه چك‌اسلواکی ولهستان نیز درکنفرانس پیشنهادی شرکت نمایند .

۳ـ وزرای خارجه پیشنهادات‌شوروی رابرای برلن وآلمان بعنوان دستور مذاکره بپذیرند .

یادداشت شوروی در۶ صفحه‌تسلیم نمایندگان سیاسی سه‌کشور غربی وسلوین لوید وزیرخارجه‌انگلستان درمسکو شد .

نظر محافل فرانسه

یونایتد پرس ازپاریس خبر میدهد: بنظر محافل سیاسی فرانسه‌پیشنهاد اخیرشوروی مبنی برتشکیل کنفرانس بین شرق‌وغرب پیروزی دیگری برای شوروی محسوب میشود .نظر محافل

حوادث جالب جهان

فرماندهان انگلیسی بسربازعاشق ارفاق‌کردند

زمین لرزه درسانفرانسیسکو ساختمانهارا مانندگهواره تکان داد

لندن ـ آسوشیتد پرس ـ عشق یك سرباز انگلیسی به زن مالایائی خودش باعث شده که باوجود شش سال خدمت‌در خاوردورومنع‌مقررات نظامی از فرستادن اوبه خاور دور مقامات ارتش انگلستان تصمیم می گیرند که استثنائا اجازه دهند سرباز مزبور مجددا به مالایا برود تابه همسر خود ملحق گردد .البرت جونز گروهبان آرتش انگلیس در مالایا بادوشیزه مات پتا ازدواج‌نمود وبه لندن آمد وی به علت بیماری همسرش وبنا به تجویز پزشکان ناچار شد به مالایا مراجعت نماید. بالاخره در اثر مراجعه مکرر گروهبان مزبور به مقامات قضائی استثنائا اجازه داده شد که سه سال دیگر در خاور دور خدمت نماید .

گاهواره زلزله‌ای

سان فرانسیسکو ـ یونایتدپرس ـ دیروز زلزله متناوب وطولانی شهر زلزله خیز سانفرانسیسکو را مانند گاهواره مدت یك دقیقه تکان می داد .

هنگام وقوع زلزله ارتباطات تلفنی دچار اختلال شد زیرا تمام مردم‌که مضطرب شده بودنداز وضع کودکان واقوام خود سئوال می کردند.صدای زلزله مانند عوض کردن دندهماشین بزرك بارتعاش ریزی توام بود .

فرار با هواپیما

بوئنوس آیرس ـ یونایتد پرس ـ دوعاشق معشوق ۱۷ ساله آرژانتینی که هفته گذشته خلبان هواپیمارا باتهدید مجبور به پرواز به کشور اوروگوئه کرده بودند تا بتوانند در آنجا به آرزوی دیرین خود رسیده وازدواج نمایند دیروز بدون اینکه آرزوی خودرا عملی کرده باشند به کشور خود عودت داده شدند .

سوزانا سیوا عروس آینده در شهربانی توقیف است . شوهرآینده وی‌نیز دریکی از اطاق های شهربانی بوئنوس آیرس تحت نظر است .

بعداز اینکه مادر های آنها با ازدواج این دو نفر مخالفت کردند یك هواپیمای کوچکی را اجاره کرده وداماد آینده خلبان‌را با طپانچه‌ای تهدید به پرواز به کشور اوروگوئه کرد . مقامات اوروگوئه در فرودگاه بعداز تحقیقات لازمه آنها را به بوئنوس آیرس بر گرداندند .

از قرار معلوم اینك مادر داماد آینده باازدواج وی موافقت کرده است.اماهنوز مادرعروس‌آینده‌دراین باره چیزی نگفته است .

مزبور غیررسمی است‌زیرا باید لااقل ۲۴ ساعت بمطالعه یادداشت شوروی پرداخت ولی تصور میرود که‌نظر محافل رسمی نیز درهمین حدود باشد .

محافل مزبور میگویندشوروی در مقابل دادن یك‌امتیاز کوچك بغرب یعنی موافقت باتشکیل کنفرانس‌وزرای خارجه یك‌امتیاز نو رایعنی تشکیل کنفرانس سران رامیگیرد .

نظر کنگره امریکا

آسوشیتدپرس از واشنگتن خبر میدهد که‌کنگره امریکا خبرموافقت خروشچف رابا‌تشکیل کنفرانس‌وزرای خارجه باخوشبینی تلقی نمود وسناتور ها از آن استقبال نمودند .

سناتور منسفیلد گفت : خوشحال است که‌درماه‌مارس مقداری ازیخ‌جنك سرد آب خواهدشد وامیدواری تازه‌ای درمورد تشکیل کنفرانس‌وزرای‌خارجه بوجود آمد.

منسفیلد پیشنهاد میکند که‌بجای وین یاژنو کنفرانس در واشنگتن تشکیل شود تادالس بتواند درآن‌شرکت نماید .

سناتور مزبور ضمنا با شرکت نمایندگان چك‌اسلواکی ولهستان مخالف‌است ومیگویدکه کنفرانس‌باید فقط محدود به‌کشورهای بزرك‌باشد.

روش آیزنهاور

خبرگزاری رویتر از لندن اطلاع میدهد : عکس‌العمل آمریکا در برابر پیشنهاد اخیر شوروی هنوز معین نگردیده و گفته میشودکه روش آیزنهاور در مقابل این پیشنهاد مبنی بر تشکیل کنفرانس سران راجع به برلن در روابط‌آینده شرق و غرب بسیار موثر خواهد بود .

آیزنهاور هفته گذشته با تشکیل کنفرانس مخالفت نمود و اظهار داشت که با شرکت درکنفرانسی که احتمال موفقیت در آن ضعیف است موافق نمیباشد .

روش سران کشور های غربی در مورد تشکیل کنفرانس سران ثابت و قطعی است . ناظرین می گویند برای حفظ وحدت غرب لازم است که فورا مشاوره بین کشور های غرب شروع شود .

عراق

بقیه ازصفحه سوم

دستور داد تا اسامی کلیه کارمندان فرهنك به سازمان امنیت فرستاده شود . پاسخ سازمان امنیت این‌بود که‌شخصی بنام‌عبدالکریم عبدالرحمن دارای تمایلات کمونیستی است . وزیر بدون اینکه مرا دیده باشد گفت که خود اواست . مرااخراج کردند ولی من دست بردار نبودم. در ملاقات باوزیر از بی گناهی‌خودم صحبت کردم ولی آقای وزیر روبه رئیس کارگزینی نموده گفت : از شکلش معلوم است که کمونیست است حتما باید اخراجش کرد .

دراینجا رئیس دادگاه واردصحبت شاهد شد وگفت : چطور فهمیدکه شکل تو کمونیستی است؟ لابد گفت که سبیلهایت مثل سبیلهای استالین کلفت و پر پشت است ! نکند کروات قرمز زده بودی ؟

صدای هورا وکف زدن وخنده سالن دادگاه را بلرزه درآوردا

آسوشیتد پرس ـ از دمشق‌اطلاع میدهد که عبدالکریم قاسم نخست وزیر عراق ضمن اظهارات خود در برابر دانشجویان فارغ التحصیل دانشکده نظامی آن کشور وعده‌داد که‌در ماه آینده عراق شاهد انقلاب بزرگی خواهد بود . قاسم از ذکر نحوه این انقلاب خود داری نمودو فقط گفت دراواخر این ماه یا اوریل ماه آینده این انقلاب وتحول به وقوع خواهد پیوست سرهنك فاضل عباس المهداوی رئیس دادگاه عالی نظامی عراق نیز این پیش بینی را نموده‌وگفت‌تحولیکه بزودی درعراق واقع می شود کمتر از انقلاب ۱۴ ژوئیه نخواهد بود . قاسم ضمن سخنان خود گفت به زودی لشکر ششم عراق تشکیل می شود ومجهز به سلاحهای مدرن و نیرومندخواهد بود . قاسم گفت عراق معادل ۶۰۰ر۵ر۰۰۰ دلار از بودجه سالانه خودرا اختصاص به کمك به آرتش آزادی بخش الجزایر نموده است .

بنا به گزارش خبر گزاری فرانسه از بغداد قاسم گفت«ما به هیچکس بستگی نداریم وتمام‌اتحاد هارا دور می افکنیم» ژنرال‌عبدالکریم قاسم ضمن‌یاد آوری مسئله فلسطین گفت:

«مادیر یازود بر امپریالیسم و عوامل آن‌در فلسطین پیروز خواهیم شد» نخست وزیر عراق سپس گفت: «عراق جزئی از ملت عرب است و من از شما تقاضا می کنم هرگز علیه یکی از برادران خود اقدامی نکنید حتی اگراو از حدود برادری خارج گردید»

عکس‌العمل آلمان

بن ـ خبرگزاری فرانسه‌ـ‌سخنگوی دولت آلمان غربی در بن گفت امضای قرار داد صلح یك جانبه بین شوروی و آلمان شرقی خلاف موافقتنامه ژنو است .

ژنرال تواینینك میگوید:

کره ماه رامیتوان‌بعنوان پایگاه موشك‌انداز قرارداد

واشنگتن ـ یونایتدپرس ـ ژنرال تواینینك رئیس ستاد مشترك نیرو های آمریکا ضمن اظهارات خوددر کمیته فضائی مجلس نمایندگان گفت :امریکا درصورت بروز جنك امکان دارد که‌مبادرت‌به‌اعزام قوا وموشك دراطراف کره‌ماه بنماید تادرهنگام لزوم ازآنها استفاده‌نماید. یکی‌از نمایندگان تقاضا نموده‌بود که‌ازکره ماه بعنوان پایگاه موشك استفاده شود .فولستون یکی‌از نمایندگان گفت :امریکا بااستفاده ازموشك ها میتواند ازکره ماه هدف های زمینی راهدف قراردهد ودشمن نخواهد توانست باحمله ناگهانی این‌نوع‌سلاح‌راازدست‌ماخارج نماید.

تواینینك گفت: مدتهااست که کارشناسان نظامی امریکا مشغول مطالعه برای استقرار موشکهای قاره پیما ونیروهای لازم درکره‌ماه میباشند .

مردم لاپاز علیه امریکا تظاهر کردند

تظاهرات بعلت انتشارمقاله تایم پیرامون بهدررفتن کمك امریکا بود

خبرگزاری یونایتد پرس از لاپاز پایتخت بلیوی خبر میدهد که جمعی از اهالی لاپاز به عنوان اعتراض به یك مقاله منتشره در یك مجله آمریکا به عبارت سفارت و اداره اطلاعات آمریکا در این شهر حمله برده و سنك پرانی‌نمودند یك پرچم آمریکا نیز سوزانده شد.

پلیس ناچار شد بطرف مهاجمین تیراندازی نماید. هنوزتعداد کشته شدگان ومجروحین معلوم نیست .

علت این تظاهرات مقاله ای بود که درمجله تایم منتشر شده و مردم بلیوی آنرا مباین افتخارات وغرور ملی خود تلقی نمودند .

جمعیت که در حدود ۱۰ هزار نفر بودند کلیه شماره های مجله تایم راکه در کیوسکها وجود داشت آتش زدند .

ارتش‌امریکاکاملا آماده برای‌انجام تعهدات ایزنهاوراست

وزیردفاع ونمایندگان‌کنگره امریکا پیرامون سیاست تهاجمی‌امریکابحث میکنند

واشنگتن ـ آسوشیتدپرس ـ نایل مکلروی وزیر دفاع امریکا گفت این کشور آماده است که به تعهد پرزیدنت آیزنهاور مبنی بر اینکه امریکا حتی یك وجب ده برلن عقب نشینی نخواهد کرد جامه‌عمل بپوشاند .

مسئله برلن در مباحثات کمیته فضائی مجلس نمایندگان مطرح‌شد ومذاکره در اطراف این موضوع بود که آیا ممکن است‌امریکاروزی دست از سیاست فعلی خود برداشته وبرای اولین بار دست بحمله بزند.

نمایندگان مجلس میخواستند بدانند که باوجود سیاست ظاهرا سخت وخشن شوروی در مورد برلن آیا امریکا بحد کفایت آماده‌بوده وموقعیت مستحکمی دارد یا خیر و آیا امریکا باید تمام نیروهای‌خود را بسیج نماید ویا جزئی از آنرا آماده کند .

ماکلروی گفت این موضوع از طرف روسای ستاد مشترك مورد مطالعه دقیق قرار گرفته است ومن اعلام میکنم که امریکا آماده است که هر وضعی که در برلن پیش‌آید مواجهه نماید .

درباره سئوال یکی از نمایندگان مبنی بر اینکه آیا سیاست امریکا براین قرار گرفته است که نباید اول مهاجم باشد ،در حالیکه امروز اوضاع جهان فوریت و ضرورت تغییر در این سیاست را ایجاب مینماید ؟

مکلروی گفت سیاست امریکا آنستکه با سلاحهای عمده مبادرت به حمله برای اولین بار ننماید ولی توضیح بیشتری در مورد این عبارت نداد .

سناتور چرچ پیشنهاد کرد که امریکا راهی برای جلوگیری از توسعه شکاف بین خود و شوروی بیابد وقرار دادی در مورد قطع آزمایشهای اتمی منعقد نماید .

مصر بانگلستان غرامت میپردازد

کلیه وجوه سپرده مصر دربانکملی انگلستان‌آزاد میگردد

لندن ـ رویتر ـ در یك آموزین وزیر دارائی بریتانیا در مجلس نمایندگان آن کشور ضمن بحث درباره قرار داد مالی بین مصر و انگلستان گفت جمهوری متحد عرب موافقت کرده است که یکجامعادل مبلغ ۱۲۷ر۵۰۰ر۰۰۰ لیره بعنوان غرامت ضبط اموال اتباع‌انگلستان باین کشور بپردازد علاوه بر این دولت جمهوری متحده عربی موافقت کرده مبلغ ۱۰۰ر۰۰۰ لیره بابت اخراج اتباع انگلیسی درسال ۱۹۵۱ بپردازد .

در مقابل کلیه سپرده های‌مصر که در سال ۱۹۵۶ در بانکهای‌انگلستان بلوکه شده بود آزاد میشود قرارداد بلافاصله پس از امضاء قابل اجرا گردید وبموجب آن روابط عادی بازرگانی بین دو کشور منجمله خط هوائی برقرار شد .

شعارکنگره جهانی‌مطبوعات «مطبوعات آزادنیرومندتر برای‌دنیای‌آزاد» بهتراست

کلمبیا ـ یونایتدپرس ـ دو نفراز سخنرانان در جلسه افتتاحیه کنگره جهانی مطبوعات درباره تشکیل‌یك فدراسیون جهانی مطبوعات جهت انتشار حقایق وجلوگیری ازپیشرفت کمونیسم صحبت کردند .

این کنگره دیروز با شرکت نمایندگان ایران افتتاح شد .

شعار کنگره «مطبوعات آزاد و نیرومندتر برای دنیای آزاد بهتر میباشد .

کنگره از زحمات والتر ویلیام فقید بنیان گزار اولین مدرسه روزنامه نگاری در دانشگاه میسوری وهمچنین پایه گذار اولین کنگره جهانی مطبوعات در ۱۹۰۴ بود به نیکی یاد کرد .

کنگره ۱۹۵۹ جزئی از مراسم پنجاهمین سال مدرسه روزنامه ـ نگاری است .

خلاصه اخبار جهان

حدیده ـ اولین کشتی حامل گندم اهدائی شوروی بیمن وارد بندرحدیده گردید وهم اکنون‌بار بران بندرمشغول خالی کردن گندم مزبور می‌باشند سال گذشته‌صلیب سرخ شوروی تصمیم گرفت که‌مقداری گندم بیمن اهداء کند این کشتی‌حامل ۱۰ر۰۰۰ تن‌گندم می‌باشد .

***

تونس ـ حبیب‌بورقیبه رئیس جمهور تونس ضمن ایراد نطق‌در برابر کنگره حزب نئو دستور پیشنهادکرد تمام قدرتهای غربی جهت عملیات ضد استعماری‌جلسه مشترکی‌تشکیل دهند .

***

رباط ـ سلطان محمد پنجم پادشاه مراکش پس‌از دوهفته گردش درجزایر مادا‌گاسکاروکورس دیروزواردرباط گردید .

برای‌حفظ جان خروشچف درلایپزیك تدابیری اتخاذمیشود

لایپزیك ـ خبرگزاری فرانسه اعلام مسافرت خروشچف نخستوزیر شوروی به‌لایپزیك ودیدن بازارمکاره لایپزیك ناراحتی مقامات اداره‌کننده بازار مکاره لایپزیك را فراهم‌ساخته است زیرا پس‌از اعلام‌مسافرت‌تاکنون بیش از یکهزار نفر خبرنگارها و عکاس خارجی وارد لایپزیك شده‌اند وتمام هتل‌های شهر اشغال شده بطوریکه برای مسافرین بعدی محل خالی باقی نخواهد ماند .از طرفی چون بمناسبت بازارمکاره لایپزیك دادن روادید برای عموم آزاد شده لهذا مقامات دولتی ازجان خروشچف سخت نگران هستند زیرا احتمال دارد عواملی علیه جان وی سوءقصد کنند .

بدین‌جهت تصمیمات مهمی اتخاذ گردید ومرخصی افراد پلیس‌لایپزیك لغو شده است ضمنا خروشچف در استادیوم ورزشی لایپزیك نطق مهمی ایراد خواهد کرد .

***

دهلی ـ وزیر صنایع هندوستان اعلام کردکه‌اگر هندوستان نتواند میزان صادرات خودرابارو‌پای غربی ببرد ناچار ازواردات خود ازآن کشو ها خواهد کاست زیرا که‌بودجه هندوستان تاحدودی مربوط بکمبود ارزناشی ازتجارت باکشورهای غربی است .

***

دهلی ـ ویلی برانت شهردار برلن غربی که‌بدهلی رفته بودگفت که‌امضای پیمان جداگانه صلح باآلمان شرقی بحفظ صلح کمك نخواهد کرد .

***

ژنو ـ نمایندگان‌ایالات متحده‌انگلستان باردیگربنمایندگی شوروی درکنفرانس قطع‌آزمایشهای‌اتمی گفتند باحق‌وتو برای نمایندگان کمیته‌کنترل‌مخالفند.

شرکت‌فاروعیدی‌میدهد

وبکلیه خانواده‌ها مژده میدهدکه فرشهای‌کهنه آنها را با فرشهای مدرن **عمواوغلی** معاوضه‌مینماید

واین بهترین عیدی است که خانواده های محترم عموما میتوانند از آن استفاده کنند .

وسفارش به اندازه سالنهای مجلل شما قبول ودر اسرع وقت تحویل میگردد .

شرکت فارو .اتهای شرقی تخت جمشید تلفن ۳۵۹۰۹

آ ـ ٤۳۳۳٤

حراج در فروشگاه کوراغلی

خیابان سعدی پائین

حراج منسوجات کوراغلی **فقط تا ۱۵ روز** دیگرادامه دارد

آ ـ ٤۳۳٤٤ آگهی نوین

درمان قطعی سوزاك تازه وکهنه

وضعف قوای تناسلی با وسایل جدید در اسرع اوقات با مخارج کم دکتر عباس‌جناب‌زاده دارای‌گواهینامه از دانشکده طب فرانسه خیابان منوچهری اول کوچه یخچال ۱ ـ ۲۰ آ ـ ٤۳۳۰۰

از فردا ساعت ۱۰ ونیم صبح

در سینمای بزرك سعدی

اثر مهیج وتکان دهنده : **لوئی بونوئل**

باغ مرك

((رنگی))

برنده جایزه روبان آبی

باشتراك: **ژرژمارشال ـ سیمون سینیوره ـ شارل‌وانل** موزیك از: **پل‌میرزاکی**

ASH. N. A. Co.

محصول مشترك فرانسه ومکزیك ـ تهیه شده دربرزیل و مکزیك ودرقلب جنگلهای‌مخوف آمریکای‌جنوبی

آ ـ ٤۳۳۳۲

انتقاد

دکتر حسن صدر حاج سید جوادی

خرید سیمان

آنها که باموسسه اطلاعات بنحوی از انحاء سرو کار دارند میدانند نظم و ترتیبی که در کلیه قسمتهای این موسسه اعم از مالی وتحریری برقرار است کمتر در سازمانهای دیگر وجود دارد .

از آنجائیکه محصول کار وفعالیت کارمندان ونویسندگان اطلاعات هر روز عصر در مقابل چشم ودر معرض قضاوت صدها هزار نفر از افراد این مملکت واقع میشود خود بخود یك نظم و ترتیب مطلق وجدی در تمام کارها حکمفرمائی میکند .هرکس نه تنها در موسسه احساس مسئولیت مینماید بلکه خود را در برابر جمع بیشماری که روزنامه اطلاعات را می خوانند مسئول حس میکند .

مثلا بنده که موظف بنوشتن انتقادات روزنامه اطلاعات هستم از یکطرف مسئول هستم بنحو احسن‌از نظر موسسه مقالات خودرا تهیه‌نمایم واز سوی دیگر چون میدانم که هزار ها نفر این نوشته ها را باعلاقمندی میخوانند سعی و کوشش میکنم‌نوشته من منعکس کننده خواستها و توقعات مشروع مردم باشد ،

در تمام قسمتهای اطلاعات بالطبع این مسئولیت حس میشود .مقام اجتماعی ومسئولیت مهمی که‌اطلاعات برعهده دارد بهیچکس از نویسندگان وکارمندان این موسسه اجازه نمیدهد که با استفاده از نفوذ خویش و قدرت اطلاعات بنفع مقاصد شخصی وخصوصی خود قدمی‌بردارند.بشهادت تمام ادارات وموسسات دولتی وملی موسسه اطلاعات و شخص مدیر آن هرگز از این قدرت ونفوذی که متکی بمردم ما وجامعه ماست برای پیشرفت مقاصد واغراض شخصی استفاده ویاسوء استفاده‌نکرده‌اند.

مراجعات ما بموسسات ومقامات‌دولتی هرگز از حدود قانون تجاوز نکرده است . اما آنچه که موجب گردیده امروز من این مسئله را مطرح نمایم وآنرا در معرض قضاوت‌عموم بگذارم موضوع تقاضائی است که اطلاعات بارعایت کلیه اصول وقوانین از سازمان برنامه نموده وجوابی است که بموسسه اطلاعات داده شده‌است

موسسه اطلاعات که‌مشغول‌ساختمان یك سالن بزرك برای نصب ماشین های‌حروف چینی‌لاتین ومحل دیگری برای نصب یك ماشین بزرك‌مولد برق میباشد ضمن ارسال مدارك مربوطه از سازمان برنامه خواسته است که مقدار پنجاه تن سیمان در مقابل اخذ وجه باین موسسه تحویل نمایند. این احتیاج مورد تائید کارشناسان سازمان قرار گرفته و آنرا تصدیق نموده‌اند اما سازمان برنامه که ابتدا پنج تن از سیمان درخواستی را بموسسه تحویل داده بعدا طی نامه‌ای متذکر گردیده است که بموجب قانون ۲۲ دیماه ۱۳۳۷ متاسفانه دفتر توزیع سیمان ازانجام معامله باموسسه اطلاعات معذوراست.

قانون مزبور سناتورها ونمایندگان مجلس وسایر مسئولین را ازدخالت در معاملات دولتی ممنوع می‌سازد .

سازمان برنامه بادر نظر گرفتن‌این قانون واستناد بآن‌از انجام معامله با موسسه اطلاعات که مدیر آن سناتور است معذرت خواسته است!

من نمیدانم آیا استنباط مسئولین محترم سازمان برنامه از قانون‌مصوبه ۲۲ دیماه واقعا چگونه است و اگر مسئولین محترم سازمان برنامه در واقع وحقیقت از قانون چنین‌استنباطی دارند با کمال تاسف باید عرض‌کنم که‌استنباط‌ایشان‌از قانون‌غلط است

منظور از قانون منع دخالت مامورین ونمایندگان مجلسین آن بوده است که این عده باشرکت در مقاطعه کاری ها وسایر معاملات از نفوذ خود سوء استفاده نکرده وموجبات ضرروزیان دستگاههای دولتی را فراهم‌نسازند. والا اگر فلان سناتور بخواهد برای ساختمان موسسه‌ای که‌در خدمت مردم است وبعموم مردم تعلق دارددر مقابل پرداخت وجه وبارعایت کلیه اصول‌و مقررات‌مربوطه‌سیمان‌خریداری نماید هرگز منع قانونی ندارد . اگر چنین باشد سناتور مسعودی یا فلان مامور دولت لابد حق نخواهد داشت قند وشکر وقماش وسایر احتیاجات خودرا که فروشنده آن‌دولت است تامین نماید .

متاسفانه باید اعتراف کرد که‌قانون در دستگاههای مادرست‌تعبیر وتفسیر نمی‌شود درهردستگاه‌هرگونه‌بخواهند آنرا بمیل خود تعبیر وتفسیر می نمایندو بهیچوجه بروح قانون و منظور اصلی مقنن توجهی‌ندارندبرای موسسه اطلاعات بهیچوجه اشکالی ندارد که سیمان مورد احتیاج خود را از جای دیگر خریداری نماید و این موضوع از نظر قسمت مالی این موسسه واجد اهمیت نمی باشد ولی آنچه که مارا وادار بطرح این مسئله در اینجا نمود آن بود که بمسئولین امور تذکر دهیم قوانین را بمیل خویش تفسیر و تعبیر نفرمایند وبروح ومنظور خاص‌آن توجه داشته باشند .

خوانندگان

جهت اسکان و زراعت

آقایان‌مختارو عطاءالله‌صادقی‌ازشیراز می نویسند ازقدیم الایام املاکی در سرحد چهار دانکه حومه دژکرد داشتیم که‌در آنجا سکونت داشته ومحل زراعتمان بود برادران قشقائی از سال ۲۰ عواید مالکانه آنراتحت تسلط خود در آوردند اینك استدعا داریم املاك مزبور که‌از قدیم در تصرف ما بوده جهت زراعت به‌پنجاه خانوار رعیت و اسکان آنها واگذار شود .

تقاضای یك زندانی

اززندان شهربانی همدان آقای عنایت‌اله عظیمی اهل امزاجرد همدان می نویسد هفت ماه است زندانی هستم وگناه من از چریدن الاغ در چمنزاری که متعلق بمالکی عمده بوده سرچشمه گرفته است تقاضا دارم برای رفاه زن و دوبچه بی سرپرستم به پرونده کیفری من که‌در شعبه یك بازپرسی همدان موجود است دقیقا رسیدگی بعمل آید واز شهود مذکور در پرونده گواهی خواسته شود تا اززندان مستخلص و به زندگی رعیتی خود سر گرم باشم .

آموزگاران پیمانی

جمعی از آموزگاران پیمانی می نویسند لایحه تنظیمی آنطوری که باید منافع طبقه معلمین پیمانی را تامین نمی نماید بلکه بیشتر مواد راجع به تبدیل رتبه اداری و کمك آموزگاری بدبیری بحث میکند منجمله این لایحه برای هر دو سال خدمت یك پایه منظور کرده آنهم بشرطی که از پایه سه تجاوز نکند در صورتیکه ممکن است نوشته شود کلیه آموزگاران پیمانی می توانند طبق ماده ۱۵قانون تعلیمات اجباری رسمی شوند و سوابق خدمتشان طبق‌جدول با پرداخت کسور بازنشستگی جزء خدمت رسمی محسوب گردد معلوم نیست چرا کارمندی که متجاوز از ۱۵ سال سابقه خدمت دارد نباید ترفیعش از پایه سه تجاوز کند مگر در این مدت در اقصی نقاط زحمت و رنج آموزگاری فرزندان اینکشور راتحمل ننموده ونباید در سنین پیری از ثمره زحمات خود بهره برداری کند .

زمین مخروبه

جمعی از ساکنین چهار راه‌سعدی می‌نویسند هرکس به خیابان‌سلسبیل از قسمت شمالی‌وارد شود قطعه‌زمین مخروبه‌ای با دیوار های فرو ریخته در چهار راه سعدی مشاهده می نماید که مستراح عمومی شده‌عابرین درانظارعمومی‌بقضاءحاجت‌اشتغال‌دارند باوجود اینکه کرارا از طرف ساکنین این محل به برزن مربوطه شکایت شده‌معذالك تاکنون توجهی بعمل نیامده از شهرداری تقاضا میشود که‌اگرصاحب‌ملك بساختمان‌یافروش زمین تمایل ندارد لااقل بااحداث دیوار زمین مزبور را محصور نماید یا با گماردن مامور از اعمال زشت ومخالف بهداشت عمومی جلوگیری شود .

اراضی ندید یوسف آباد

آقای واثقی می نویسد از سال ۱۳۲۵ به بعد قسمت دوم اراضی یوسف آباد (که باراضی ندیدمعروف گردیده) ابتدا توسط وزارت دارائی وبعدا وسیله بانك ساختمانی بین کارمندان دولت تقسیم وقرار بود وجوهی که بابت قیمت اراضی‌مزبور وصول می شود بمصرف تسطیح و عمران و آبادی همان اراضی برسد. متاسفانه تاکنون که چندین سال‌از تقسیم اراضی مورد بحث می گذرد وشاید اقساط قیمت تمام وصول شده باشد بانك ساختمانی اقدامی برای عمران کوی مزبور به عمل نیاورده وگویا وجوه دریافتی بمصرف آبادی مناطق دیگری رسیده وحتی بانك مزبور رعایت نوبت راهم‌نکرده وزمین های کوی نازی آبادو نارمك که‌بعدا تقسیم شده تقریبا آباد وساختمان های زیادی درآنجاها احداث گردیده در صورتی که اراضی ندید بهمان حال تپه ماهور و بدون آب وراه عبورباقی مانده. چون باوجودتذکرات مکرر بانك ساختمانی توجهی به تقاضا های حقه صاحبان اراضی‌ندید نمی‌نماید استدعا میشود یا بانك ساختمانی برای تسطیح وخیابان‌بندی وتهیه راه وآب کوی مزبور سریعا اقدام کند یا آنکه وجوه حاصله از بابت قیمت اراضی مزبور را مطابق صورت تعیین ودر اختیار شورائی که ازصاحبان اراضی مزبور انتخاب خواهند شد بگذارند تا خودشان‌در حدود اعتبار اقدام به آبادی کوی مزبور بنمایند .

اسکی بدون برف

یکنفرخیاط مجارستانی‌مقیم‌تورنتو یکنوع اسکی اختراع کرده‌است که بدون وجود برف هم میتوان آنرا مورد استفاده قرار داد .

اسکی بدو نبرف تقریبا شبیه‌اسکتینك زینك می‌باشد ومیتوان آنراروی هر سطح صیقلی ومحکم مانند اسفالت چوب وغیره بکاربردپیش‌بینی میشود اسکی بدون برف خیلی زود مورد توجه قرار گیرد .

باغ وحش‌درخانه

یکی‌اززنان انگلیسی ازدادگاه‌شرع لندن تقاضا نمود که حکم طلاق‌اورا ازشوهرش صادر کند . وی‌دردادگاه مدعی شد که‌شوهرش انواع و اقسام مختلف حیواناترا از تمساح-مار-موش وپرندگان وغیره تربیت میکند .وبدین ترتیب منزل آنها بصورت یك‌باغ‌وحش درآمده وحیوانات‌درحمام‌منزل‌استحمام میکنند یکروز بشوهرش گفت که‌یا بایدحیوانات ویامرا انتخاب کنی و شوهرش حیوانات رابروی ترجیح داد .

قیمت نیویورك

طبق‌آخرین محاسبه‌ای که‌بعمل آمده شهرنیویورك اکنون ۲۳ میلیارد و ۷۹۶ میلیون و۹۸۱ هزار و ۲۲۷دلار ارزش دارد، درصورتیکه منطقه مانهاتن‌که بعدابصورت شهرنیویورك درآمد .درسیصدوسی وسه‌سال قبل یکی‌از مهاجرین بنام «بیترمینوی» ازیکی از سرخ پوستان مبلغ بیست‌و چهار دلارخریداری کرده‌بود .

بار درکلیسا

یکی ازکلیساهای قدیم شهر«اوسلو» بارمجللی برای‌فروش مشروبات دائر کرد .دراین بار همه نوع پذیرائی ازمشتریان بعمل می‌آید .یکی از کشیشان کلیسای مزبور اظهارداشت که‌فروش مشروبات الکلی دراین بار بکلی قدغن است و فقط مشروبات غیرالکلی بفروش میرسد .منظور از دائرکردن این‌بار برای‌آن‌است که هزینه تعمیر کلیسا بدست آید .

۳۱۰۶۰
شماره تلفن شرکت
ایران پیما است
آ-۴۳۱۸۴ ۱-۳

کارت مناظر ایران
وآثار تاریخی ۳۶۰ رقم موجود است.
فتوپرسپولیس- لاله‌زارنوچهارراه کنت.
آ-۳۰۷۸۳ ۴-۱۰

از اینجا و آنجا

باند سیگار دزد

یك‌مرد انگلیسی ازاهالی لندن ، دراتاق خواب پسرنه ساله خود ، تعداد سه هزار وهشتصد عددسیگار پیدا کرد .

این‌پدر که‌سخت‌ناراحت شده‌بود ، فرزند خودرا تحت تهدید قرار داد و از وی‌بازجوئی بعمل‌آورد. پسرنه‌ساله برای پدر خوداعترا ف‌کردکه وابسته بیك‌باند کودکان است که‌ازمغازه‌های سیگار فروشی سیگار میدزدند.وبطور مساوی بین خود تقسیم می‌نمایند.این سیگارها رادروقت فراغت ازدرس‌دود میکردند .

معامله نقد

دریکی‌ازشهرهای فرمز آقای یانك شیه مینك طبق قرار قبلی برای انجام مراسم ازدواج حاضر شد ولی‌برخلاف انتظار مدتی صبر کردواز عروس خبری‌نشد .

• آقای یانك شیه مینك برای اینکه فرصت ازدست نرود دربین جمعی که در مراسم عروسی حاضر شده‌بودند دختری‌راکه ساقدوش‌عروس‌بود انتخاب‌و ازدواج نمودوباموافقت‌اومراسم‌ازدواج صورت گرفت باین طریق آقای‌داماد معامله نقدرا برمعامله نسیه ترجیح داد .

کسب پر درآمد

«رونالدریداوت » یك مرد چهل و دوساله انگلیسی است که باوصف فلج بودن هردوپای او، سالیانه بیش از ده‌هزار لیره درآمد دارد .

این شخص طریقه ساده‌ای برای صرف ونحو کودکان بوجود آورد واز روی آن کتاب نوشت .

وی‌به‌کشورهای مصر -پاکستان ، مالت وسیلان مسافرت کردوتاروحیه واخلاق‌کودکان رامطالعه نماید. رونالد همه روزه‌پشت‌شیشه اطاق‌می‌نشیند وباغچه ویلای خودرا که‌دریکی از حومه‌های لندن واقع است تماشامیکند وفقط چهار ساعت چیز مینویسد با اینوصف سالیانه بیش ازده هزارلیره درآمدخالص دارد .

تنها آرزوی او فقط این‌است که یك کودك داشته‌باشد ولی باوصف اینکه چندسال است ازدواج‌نموده‌هنوز دارای اولادنگردیده است .

رکورد زائیدن

«خانم ایدیت‌فرگو» از اهالی شهر «دیانا» رکورد زائیدن را در جهان شکست. زیراوی درمدت یکسال‌شش نوزاد زائید. جریان امر ازاینقرار است‌که خانم مزبور یکسال قبل‌سه قلوبچه آورد وچندروز پیش هم باز سه قلو زائید .

ازدواج خطرناك

«شرلی هولمز »ازاهالی انگلستان که‌اکنون بیست‌وسه‌سال از سنش میگذرد ، ازچندسال قبل باینطرف مبتلا به‌سوراخ شدن قلب شده‌بود . پزشگان بوی خاطر نشان ساخته‌بودند که ازکارهای سنگین باید خود - داری‌نماید .

زیرا کمترین خستگی ،جان اورا بخطرمیاندازد وبهمین جهت هم‌نباید ازدواج کند ،زیرا ازدواج وزائیدن مرك اورا حتمی میسازد .

این دختر یکسال ونیم پیش به توصیه پزشگان توجه نکرد وبایك سرباز ایتالیائی ازدواج نمود وتاچند روزدیگر وضع حمل خواهدکرد . پزشگان تصمیم گرفته‌اند برای حفظ جان وی، بچه را باعمل جراحی از شکمش خارج سازند ولی او گفته‌است که‌حتی اگر منتهی بمرك او شود،نباید عمل جراحی انجام گیرد .

نابودی خورشید

«دکتر ژیسی گرینشتاین » ستاره شناس معروف آمریکائی اظهارداشت که‌خورشید پس‌از چندمیلیون سال نابود خواهد شد وکرات آسمانی از حرارت ونور آن محروم خواهند شد. کره‌خورشید پس‌ازنابودی تبدیل به قطعه سردی بوزن پانزده‌تن وبحجم‌یك اینچ‌مکعب درخواهد آمد .البته کره زمین قبل ازنابودی خورشید ،تبدیل بیك قطعه خاکستر منجمد خواهد شد .

جدول کلمات متقاطع شماره ۱۱۶۳

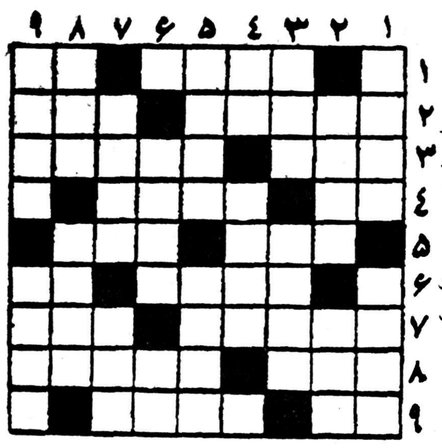

افقی: ۱- ازسلاح های سرد! - در استعمال دخانیات میزنند ۲- تیرنگاه غالبا اینطور میشود- از کوههای عربستان که بسبب واقعه مهمی که در آن روی داده شهرت زیاد دارد ۳-دوست - از قهرمانان کتاب بوف کور ۴-آغل گوسفند را هم گفته‌اند - تصنیف ساز از بی مهری او تعجب کرده است ۵- حدیث اسکندرشد - ماه بیست‌ونه روزه ندارد ۶- ازتوپ بازیهای سرودست شکن - ازحیوانات دریائی ۷- سابقا بساط همه عروسیهارا او جور میکرد- مقام ۸- ازرودهای مرزی- باکشکول وتبرزین وتخته پوست اسباب درویشی راکامل میکند ۹- طایفه‌ای از ترکان سرگردان وپریشان.

عمودی: ۱- عوض وجانشین- ازگلهای درختی ۲- غالبا برای تهیه آش رشته لازم میشود- از عواقب خربزه ۳- کوچه است اما معنی مخصوصی هم دارد- وحشت ۴- همسر زن شوهردار- نهر و مجرای آب درزیر زمین ۵- بادش همان زکام است- کوه برف ۶- شاعر مال افلاکش را زیرپای اندیشه‌گذاشته تابوسه بر رکاب قزل ارسلان بدهد!- زبان ساز ۷- مانع وحجاب میان دوچیز - ازحیوانات صابر ۸- نامربوط وبی‌ربط - بال‌دار پستاندار ۹- نقصان- اگرهمراه بوسه باشد ایده‌آل دلداده است.

حل جدول شمارهٔ ۱۱۶۲

افقی: ۱- شرم- محمود ۲- حرامی ۳- خارا - آن سو ۴- دمی- مانژ ۵- در- جن ۶- سیاق- دگا ۷- تسمه- علقه ۸- روباه ۹-رودهن- اسو.

افقی: ۱- شیخ - دستار ۲- ادریس ۳- محرم - امرد ۴- رای قهوه ۵- ما- بن ۶- حمام- دعا ۷- مینا-گلها ۸- سنجاق۹-دیوژن- هوو.

چراگریه میکنی!
بیدخوردگی لباس بافتگی تو که غصه‌ای ندارد

زیرا درکرك وکاموای «نوموتا» بید بی‌اثر است برای هرگونه اطلاع وسفارش به لاله‌زار - سرای ابهری‌برادران نیلی مراجعه فرمائید تلفن ۳۶۷۱۷ - ۳۵۹۳۳
آ- ۴۳۲۰۶

صدای صاف ودل انگیز فقط از
رادیو مارکنی
بگوش میرسد

جنرال رادیو پست شهرداری تهران
رادیو شمس پشت شهرداری تهران
آ- ۴۳۲۱۰

اتومبیل سینگر مدل ۵۹
ازلحاظ قدرت - استحکام - زیبائی - وکمی مصرف
بی نظیراست

New SINGER Gazelle A ROOTES PRODUCT
نماینده انحصاری در ایران : شرکت تضامنی ع - اصغر شاپچیلار و شرکاء خیابان شمیران تلفن ۳۲۴۴
آ-۴۳۲۰۴

عروسهای سرمازده
که عروسیشان در این چند روز بواسطه سرما عقب افتاد با کارتهای دعوت بنگاه بنفشه (آخر امیریه) که حقیقتا خوب و قشنك است کاملا گرم خواهند شد.
آ-۳۱۰۸۳

اهالی محترم شهرستان لاهیجان
با دفترخانه ۸۷ لاهیجان بسر دفتری ضمیری جهت تنظیم هر گونه اسناد در تماس باشید زیرا بنفع شماست آدرس روبروی بانك بیمه بازرگانان
آ-۳۱۱۲۵

ژنراتور سه‌فاز
ساخت کارخانه الین‌اتریش
۲۰۰ کیلوولت آمپر ۱۰۰۰دور
۸۰ « « ۷۵۰ «
۶۳ « « ۱۰۰۰ «
۶۳ « « ۷۵۰ «
۵۰ « « ۱۵۰۰ «
۴۵ « « ۱۵۰۰ «
۱۰ « « ۱۵۰۰ «
موجوداست
شرکت ایراندین خیابان‌سعدی
تلفن ۳۱۸۴۹
آ-۴۳۱۸۰

رادیاتور
رسید
بها
چدنی هرمترمربع حرارتی ۷۲۰ ریال
فولادی هرمترمربع حرارتی ۵۶۰ ریال
جنرال‌مکانیك - خیابان شاهرضا کالج
آ- ۴۲۸۶۴

یکی‌دیگرازشاهکارهای صنایع آلمان
هم بخاری وهم بادبزن‌که با برق ۲۲۰ ولت‌کار میکند وقادر است یك‌اطاق ۴در۳ بامصرف ۱۰ریال برای هشت ساعت دریك حرارت مطبوعی بطور اتوماتیك نگه‌دارد چون برای اولین مرتبه است که این بخاری وبادبزن وارد ایران شده حتما ازنزدیك طرزکار آنرا مشاهده فرمائید.
نمایشگاه محصولات ار- ف- ت آلمان
خیابان فردوسی مقابل بانك ملی ساختمان‌امینی
تلفن ۳۳۲۵۲ آ- ۴۳۰۴۶

صاحبان و مهندسین ساختمان بخاطر بسپارند :
کنتایل
KENTILE
یک معرفی خوب دیگر توسط سازمان فاکوپا
آ- ۴۳۲۳۸

ادوارد کرانکشا

جوان شوروی در پی ایمانی می گردد

هشتمین قسمت گزارش کرانکشا مفسر امور شوروی درهفتگی ابزرور که براساس مسافرت اخیر او به‌شوروی مبتنی است . گزارشهای قبلی درهفته‌های پیش بتدریج چاپ شده است

THE OBSERVER

همه این دسته‌های جوانان‌شوروی اوباش، خودنماها وژیگولو هادر یك طرز تلقی «نیهیلیستی»مشترکند که‌از یاس واحساس عبثی وفلسفه بدبینی ناشی میشود. ولی برغم‌جار وجنجالی که‌محافل رسمی که‌در اطراف آنها میکنند، آنها فقط نشانه مسئله‌ای هستند که‌درحاشیه قراردارد. ونه‌آنها، نه متعصبین جوان حزبی ونه جوانهائی که سرشان بکار خود مشغول است، هیچیك نمایندگان توده عظیم‌جوان های تحصیل کرده شوروی نیست. این جوانان تحصیل کرده ،بسا دهقانان درقطب دیگر،افکارعمومی شوروی رادر سالهای آینده‌خواهند ساخت، ارزش آن هرچه باشد.

احساس فخر

این جوانان جالب توجه‌وازبسیاری جهات قابل تحسین اند وبسیار احترام خودرا نگه میدارند. آنها بی‌آنکه کاملا دریابند چه‌میکنند، میکوشند باهرچه‌انجام میدهند و هرچه میگویند یك طبقه برگزین شوروی دربرابر برگزینان حزبی بوجود آورند که‌برای آن هنوز سرمشقی ندارند.

آنها وظیفه سختی دارند، ولی من احساس میکنم آنها بهتراز آنچه خود درمییابند رفتار میکنند.

دریك طرف پیشه‌وران جوان ازانواع مختلف هستند که بسبب گذشتن سالهائی برروی‌آنهامیتوانند گذشته‌ای راکه باین خوبی نبود بیاد آورند ووضعشان آنقدرمستقر هست که‌بکار خود بپردازند .واز سیستمی که‌به‌آنها کاملا پاداش میدهد احساس فخر کنند.

معدودی ازآنها، آنجا که من میدانم ،رهبری عالی کشور را مستوجب احترام میشمارند وبایـد بگویم که‌همه بخوبی ازاختلافی‌بین مشاغل ایدئولوژیك وکارهای‌عملی آگاهند. ولی‌آنها دردوران‌تحصیلی رنج‌های عمیقی تحمل نکرده‌اندو اکنون هم نمی‌کنند. بعلاوه برآنها کاملا روشن است که‌اتحاد شوروی بسیار چیزها دارد که‌از آن مغرور باشد ودائما وضع خودرا بهبود می‌بخشد.

احساس وحدت

این پیشه‌وران جوان انتظارات زیادی ندارند، ولی هم‌اکنون‌بسیار بیش ازآنچه پدرو مادرانشان‌به‌آن نائل شدند دریافت داشته‌اند و انتظار چیزهای بیشتری دارند . آنهااز لحاظ سیاسی فعال نیستند، وفعالیتشان جنبه روزمره دارد.ولی من باین نتیجه رسیده‌ام که‌آنها دارای یك احساس وحدت جدیـد بین خودشده اند، واحساس آنها بطور خلاصه براین اعتقاد مبتنی‌است که‌با خوب‌وخوش زندگی کردن، که‌درخارج آمیخته بااحتیاط ودر داخل آمیخته باشکاکیت است، آنها میتوانند به‌بهترین نحو بایجاد یك جامعه بهتر درچارچوب‌سیستمی که‌بنظر آنها امیدوار کننده می رسد کمك کنند، بی‌توجه باینکه چه‌کسانی این‌جامعه راادااره میکنند یاخواهند کرد. بطور خلاصه آنها کم‌وبیش میدانند کجاایستاده اند، ولی ازقدرت واقعی خود درجامعه‌ای که‌باین حدبرآنها متکی است تصوری ندارند.

شکاف بین آنها ونسلهای پیرتر دراین است.

مردان وزنان سالخورده ترازجمله رهبران سیاسی مهم، وبیشتر نویسندگان معروف ،به نسلهای گذشته وازدست‌رفته تعلق‌دارند. آنها رنجهای سختی کشیده‌اند و البته استثناهائی نیز درمیانشان هست. آنها بدرون خود متوجه‌اند وتوجه جانشینان بلافصل آنـان به‌خارج است که‌برای من تکان دهنده‌ترین وامیدبخشترین چیزهای روسیه امروزی است.

اثر خارق‌العاده

وضع جوانترها بسیار پیچیده‌تر است .هنگامی که‌استالین مرد، آنها دردبستان یا جزء پیشتازان (شیر بچگان) بودند. وناگهان به آنها گفته شد که این‌رهبر وآموزگار بزرگ این موجود شبه‌خدائی‌پایه‌اش ازگل بود ومرتکب جنایات مکروه شد وباحماقت خود خواهانه اش جنگ‌را به‌هیتلر باخت.

(این نکته اخیر سخنرانی برای خروشچف اثرخارق‌العاده‌ای کرده است). وپس‌از این اظهارات آزادی بیان وفراوانی مادی بیشتری آمد. آنهاسخت میخواستند به چیزی معتقد باشند ـ بهتراز همه تحقـق سریع ایدئالهای لنین، لذخروشچف همیشه از آن سخن میگفت. ولی خروشچف چه‌به‌آنها عرضه کرد؟ ازجهت سیاسی منظره نزاع بین‌یك دسته‌بندی کرملین برضد دسته دیگر ویك فرصت طلبی طولانی ومداوم بود ،واز جهت ابراز عقاید یادآوری سخت اوایل ۱۹۵۷ بـود باینکه حزب هنوز درهرزمینه بهتر ازهمه میداند. درجبهه ایدئولوژیك منظره مجارستان بود وازایدئالها نیز چیزی جز فداکاری نامحدود برای دورنمای یك رفاه نامحدود مادی باقی نماند.

ولی برای جوانترهای روسیه‌امروز که‌هرگز فقر واقعی راندیده‌اند، رفاه مادی دیگر کافی نیست. آنها نیز مانند جوانان غرب دربی ایمانی هستند .آنها احساس میکنند ایمان در آنجاست ،درگوشه‌ای ازتعلیمات لنین پنهان شده ولی نظام موجود آنرا ازجلوه انداخته ولغو کـرده است. آنهابنحوی ناپخته وبسیار نامطمئن میکوشند آنرا برای خود کشف کنند.

ابزرور

جاپای کمونیسم در سوریه

گزارش هاری ب.آلیس خبرنگارمخصوص کریسچن ساینس مونیتورازبازدید اخیر او در دمشق

THE CHRISTIAN SCIENCE MONITOR

بیروت ـ در هیچ جای دیگری‌در خاورمیانه ـ واین شامل بغداد و قاهره نیز هست ـ نفوذ شوروی باندازه سوریه محسوس نیست .در شهر حلب‌واقع درسوریه شمالی، که دو روز در آنجا بودم ،۱۵۰ کارشناس وافسرارتش شوروی‌در دو مهمانخانه وسه آپارتمان مستقر شده اند .

دست کم همین تعداد از شورویها در دمشق ،لاذقیه وسایر نقاط‌سوریه اقامت دارند وعده اتباع شوروی‌را درسوریه به‌۳۰۰تن‌میرسانند کـه تخمین محافظه کارانه ایست .

لکومتیوران بیمار است

باین اشخاص از طرف حکومت جمهوری متحده عربی تقریبا سالی ۲۰ هزار دلار کمك خرج داده‌میشود واین پول را از محل وامهائی که به سوریه تحت قرار داد همکاری سوریه وشوروی داده شده وبه۱۸۰ میلیون دلار میرسد تامین میکنند. شورویها درسوریه به‌تعلیم طـرز استفاده از سلاحهای شوروی بارتش سوریه و بررسی دقیق طرحهای عمرانی در سراسر کشور اشتغال دارند .

علاوه بر شورویها تعداد نامعلومی از کارشناسان فنی از کشور های اروپای شرقی در طرحهای عمرانی که قرار داد های آنها نیز تحت موافقتنامه سوریه وشوروی بامضا رسیده است نیز بکار اشتغال دارند.

طی مسافرتم از دمشق به حلب‌فقط بدو طرح عمرانی بر خوردم .یکی‌از آنها کارخانه تصفیه شکر در ۱۵ میلی شمالی دمشق بود که چکوسلواکها آنرا میسازند .علامت تکنو اکسپرت چکوسلواکی راچنان بر آن نقش کرده بودند که شخص را بیاد علامات اصل چهار درسایر نقاط خاورمیانه میانداخت .

ازجهت نظامی ،ارتش‌سوریه ـ یا ارتش اول جمهوری متحده‌عربی ـ بنابگزارش ،تقریبا ۵۰ در صد با اسلحه کمونیستی مجهز گردیده است ،بقیه هم از تجهیزات‌امریکائی انگلیسی ،فرانسوی ،آلمانی وژاپنی است .

سلاحهای مهم از قبیل وسائل‌زرهی وتوپخانه بطور کلی کمونیستی‌است وتجهیزات غربی بطورروز افزونی‌به حمل ونقل وسایر خدمات ترفیعی اختصاص مییابد .

در رژه نظامی عظیم روز ۲۳ فوریه دمشق که مقابل عبدالناصر وتیتو صورت گرفت‌توپخانه کمونیستی از سلاحهای ۵۷ میلیمتری ضدتانك تا هوتیزر های ۱۵۲ میلیمتری را شامل بود .

میتوان گفت که هر توپی که‌نشان داده شد باندازه ای جدید بود که هنوز هم در نیروهای مسلح‌شوروی مورد استفاده است .همچنین میتوان گفت کارخانه های مصری اکنون میتوانند مهمات ،لااقل به مقادیر محدود ،برای تقریبا هر اسلحه ای که جمهوری متحده عربی داردتهیه کنند .

نیروی زرهی

نقطه اوج‌رژه دمشق گذشتن ۲۰ تانك متوسط ت ـ ۵۴ بود که غرش کنان گذشتند وزنجیر های آنان کف‌صاف خیابان قوتلی را شیار کرد .

این نخستین نشانه مثبت بر این بود که ت ـ ۵۴ ـ نمونه جدید تر ت ـ ۳۴ به جمهوری متحده عربی تحویل‌شده است واز آنجا که ارتش اول دارای آنست ،میتوان تصور کرد که‌ارتش دوم (یعنی مصر) نیز از آن دارد . ۲۰ تانك ت ـ ۳۴ که‌زنجیرهای‌شان نسبت به خیابان قوتلی مهربان تر بود بدنبال برادر های جدید ترخود گذشتند تانك ت ـ ۳۴ تانك شوروی است ضمن جنك کره ثابت‌کرد در برابر سلاحهای چند تانك اولیه امریکائی تقریبا آسیب ناپذیراست.

تنها نکته مطبوع در این رژه که نشانه ای بر نفوذ شوروی دردنیای عرب بود ،هنگامی که یك کبوتر «صلح» را پیش از رژه‌پر دادندو او هم‌بردوش یك مامور سازمان ملل متحد که حضور داشت نشست .

اینکه واقعه مزبور بود ورئیس جمهور «بیطرف» چه تاثیری کرد معلوم نیست .

کریسچن ساینس مونیتور

دولتهای کوچکی که مجزا و منفرد افتاده‌اند

سومین قسمت ازگزارشی که خبرنگار مخصوص تایمزلندن از «اعراب رودها و خلیج» تهیه کرده است .

THE TIMES

یك مشکل همیشگی خلیج‌فارس آنست که همه اعراب، داخل وخارج آن، عقیده دارند انگلستان میتواند هر کار در آنجا بخواهد انجام دهد، در حالی که حکومت انگلستان وظیفه اساسی خودرا حفاظت، ودر مورد لزوم حیاتی، هدایت احتیاط آمیز میداند. این دو نقطه نظر را نمی‌توان آشتی داد. پس از جریان خلع سلطان لحج ،در تحت الحمایه عدن، که سال گذشته اتفاق افتاد، و محکوم کردن و تبعید رهبران مخالف. بحرین در یك ناو شکن انگلیسی به سنت هلن، هیچ عربی نمیتواند داستان«هدایت احتیاط‌آمیز» را باور کند .بهمین اندازه ،هیچ مقام انگلیسی در خلیج، که ازعدم مسئولیت مستقیم و فوری خود ، راحت ومایوس شده، نمیتواندکاری بجز زهر خند زدن به قدرتی که باو نسبت‌داده میشود انجام دهد.

قلب مسئله خلیج فارس این سوء تفاهم است. یك سر چشمه دیگر سوء تفاهم آنست که مردم میل دارند مسئله خلیج را بصورت یك مسئله واحد و تجزیه ناپذیر تلقی کنند. مسلما تعدادی از فرمانروایان کوچك که در ساحل ۱۰۰۰ میلی جنوب خلیج پراکنده‌اند، با حکومت انگلستان روابط خاصی دارند ولی شرایط آنها بسیار متفاوت استو طرحی که به آسانی برای همه‌آنها قابل فهم باشد وجود ندارد.

سر زمینهای مزبور عبارتند از : کویت وبحرین)جمعیت ۲۱۰ هزار و۱۳۰ هزار(که هر یك میتواند بصورت یك دولت ـ شهر روی پای خود بایستد،اگر دنیا با دولت ـ شهر ها تطبیق میداشت. قطر، یك شبه جزیره متروك که پس از بحرین قرار گرفته و یك سوم جمعیت‌آن و پنج، برابر تولید نفت آنرا دارد. یك باریکه ساحلی که سابقا ساحل دزدان دریائی نامیده میشد واکنون به ساحل متارکه‌معروف‌است .عمان، باهفت شیخ‌نشین کوچك که‌بعضی از آنها جز دهکده هائی نیستند و اطرافشان فقط بیابان است.بالاخره مسقط که از لحاظ روابطش با انگلستان و جنگی که در داخل‌مرز هایش جریان دارد بی نظیر است.

نقاط مشترك

غیر از روابط با انگلستان این سرزمینها چه چیز مشترکی دارند؟ نخست هریك فرمانروائی دارد که قلمرو ومردم آن برای او یك ملك موروثی را تشکیل میدهند. مثلا مدتها کویت را میشد محل خاندان صباح نامید، همچنین بـقیه را. فرمانروایان در مورد املاك خود همانقدر وظیفه شناسند که احساس مالکیت دارند .مثل همه زمینداران موروثی در هر جای دیگر . دررتبه دوم، هیچیك از شیخ نشینهانمیتواند لاف دارا بودن موسسات ابتدائی دموکراتیك را بزند. راست است که امروز فقط یك کشور عربی ، لبنان، دارای چیزی از این قبیل میباشد. ولی این استدلال که از طرف منابع انگلیسی ابراز میشود قادر بشکستن یخی که محیط سیاسی این منطقه را گرفته نیست. در درجه سوم قسمت بزرگی از جمعیت بیشتر این سرزمینها، گاهی بیش از نیم آن ،خارجی هستند ایرانی، هندی،یا اعراب نقاط دیگر. از این خارجیان نمیتوان صرفنظر کرد، ولی آنهارا بیشتر تحمل‌می کنند تا جذب.بالاخره همه سرزمین ها هـدف انـتقادات نیـرومـند خارجی است ودر بعضی از آنها انتقاد بنحو روز افزونی از داخل نیز بعمل می‌آید. در هر دو مورد حکومت انگلستان هـدف عمده حملات است.

برای مطالعه این سرزمینها از کویت شروع میکنیم. کویت‌بنحو افسانه آمیزی ثروتمند است و کویتی بودن در حکم عضو یك طبقه ممتاز بودن است ،آنهم یك طبقه مسدود. همه کویتی ها ازآنچه در عراق روی میدهد نگرانند، زیرا همسایه بزرگ آنان ادعاهای خودرا بر کویت محفوظ نگهداشته است، و یك عراق دشمن و کمونیست خطری خواهد بود. کویتی هابدو طریق با این وضع مقابله میکنند ـ یا باتوجه دقیق‌تر به تعهدات‌تاریخی انگلستان در برابر خودشان ویابا نزدیکتر شدن به جمهوری متحده عربی بطور کلی میتوان گفت، این دو طرز تفکر به ترتیب متعلق به حکومت (یعنی‌خانواده حاکم) و تحصیل کردگان مخالف است.

این مخالفین ـ «متنفذین»شاید لغت بهتری باشد ـ را میتوان در باشگاههای‌سیاسی، درمیان کارمندان دولتی و بین فلسطینی ها، مصری ها وکسان دیگری که در کویت خدمت میکنند، پیدا کرد. آنهاچنان سخن میگویند که بسیاری از ایتالیائی‌هاقبل از «رستاخیز»(وحدت ایتالیا) سخن میگفتند. احساسات قوی ولی غیر دقیقی دارند، حس‌می کنند که بوحدت بزرگتری‌متعلق اند ونسبت به آنچه که یك ترکیب سیاسی کهنه ومهجور مینامند ـ ناشکیبا هستند. آنها خواهان یك قانون اساسی با تضمینات مشروطه میباشند این حقیقت که حکومت یك امر خانوادگی باقی ماندهآنان را خسته میکند. جائی مانند کویت دولت‌چنان‌ثروتمنداست که اگرقرار باشد بدرستی اداره شود احتیاج به نظم وامنیت دارد. نظم علاوه بر پلیس مستلزم قانون است. تعداد بسیاری پاسبان در کویت یافت میشود ولی‌یك قانون‌مدون، یا قضات شایسته نمیتوان در کویت ودربقیه خلیج یافت.

تایمز

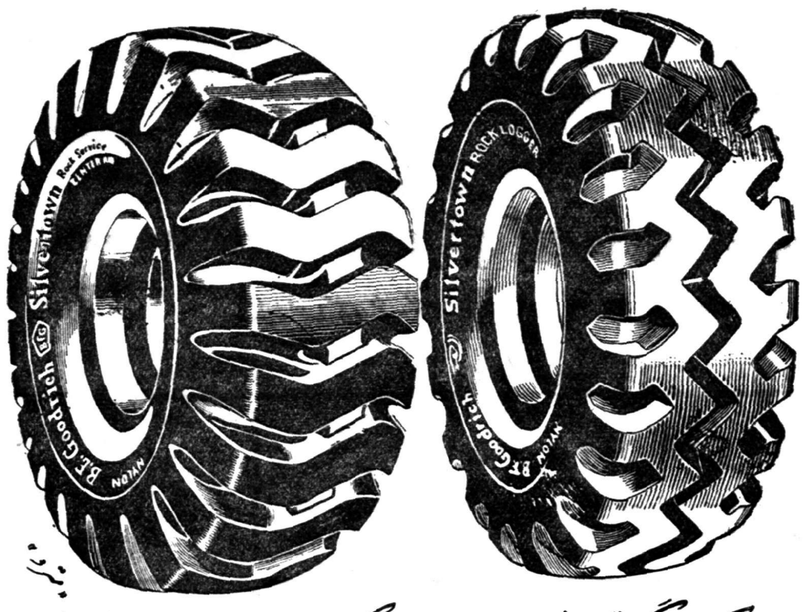

راك لاگر تمام نایلون — راك سرویس سنتر رهیب تمام نایلون

شرکت سهامی شبدیز ـ خیابان سعدی ـ شمارهٔ ۱۶۶ ـ تلفن‌های ۳۶۸۰۵ ۳۶۲۷۱

آ ـ ۴۳۰۹۲

اخطار

بدین وسیله باطلاع کلیه ادارات دولتی و بنگاه های ملی شرکتها و بازرگانان وبانکها میرساند.

نظر باینکه شرکت صادرات کتیرای‌طهران‌بامسئولیت محدود درتاریخ ۱۳۳۷٫۱۱٫۲۲ منحل گردیده است خواهشمند است چنانچه هر گونه طلب وحسابی با این شرکت دارا میباشند در روز های غیر تعطیل بمحل سابق شرکت کوچه چال حصار نمره ۵۳ به هیئت تصفیه تا ۲۹ اسفند ماه ۱۳۳۷ مراجعه و حساب خودرا تصفیه نمایند.

بدیهی است پس از انقضای تاریخ فوق هیچگونه ادعائی از کسی پذیرفته نخواهد شد.

هیئت تصفیه

آ ـ ۳۱۰۹۵

قابل‌توجه فروشندگان و مصرف‌کنندگا ن ـ اوومالتین که مدتی نایاب بود رسید

اوومالتین

صبح و عصر و شب وقت اوومالتین است

نمایندگی انحصاری در ایران : شرکت سهامی آگن خیابان خانقاه تلفن‌های ۳۸۹۳۶ ـ ۳۷۰۶۲

محل فروش : کلیه داروخانه‌ها وخواربارفروشیهای معتبر در تمام کشور

آ ـ ۳۰۷۸۱ ۳ـ۳ «آگهی ازمؤسسه خود»

نتیجه انتخابات صنف فخار

طبق آگهی شماره ۲۷۳۹۴ ـ ۲۱٫۱۱٫۳۷ ـ شهرداری تهران انتخابات صنف فخاران تهران زیر نظر نماینده شهرداری در تاریخ جمعه ۸٫۱۲٫۳۷ در محل شورایعالی اصناف انجام و سی نفر آقایان نامبرده زیر بسمت هیئت مدیره اتحادیه صنف انتخاب گردیدند :

۱ ـ کریم‌نیا ۲ ـ مرتضی نطاق‌نیا ۳ ـ مسیح حاج رضائی ۴ ـ علی اصغر معصومی ۵ ـ مهندس احمد حقیری ۶ ـ غلامعلی بهروان ۷ ـ محمود حقیقی ۸ ـ عزیز سلیمی ۹ ـ محمد حسن پرویز ۱۰ ـ محمد علی نوروزی ۱۱ ـ سید حسن فرشیدپور ۱۲ ـ محمد علی رفعتی ۱۳ ـ اصغر قره‌گزلو ۱۴ ـ محمدعلی فخار کاخ ۱۵ ـ عباس یوسفی ۱۶ ـ محمد حسین زمردیان ۱۷ ـ عباس رضائی ۱۸ ـ عباس اصفهانی ۱۹ ـ حسن بابائی ۲۰ ـ حسین عصمت ۲۱ ـ محمود قائمی ۲۲ ـ محمد تقی‌طالب‌لی ۲۳ ـ غلامرضا نائی ۲۴ ـ عباس گورنك ۲۵ ـ علی اکبر رفعت ۲۶ ـ قاسم رفقا ۲۷ ـ حسن پژوهش ۲۸ ـ حسین مهدیزاده ۲۹ ـ یحیی حقیقت ۳۰ ـ اصغر کاشانی.

پس از تعیین هیئت مدیره اولین جلسه بمنظور انتخاب هیئت رئیسه تشکیل در نتیجه ۵ نفر آقایان نامبرده زیر : بسمت هیئت رئیسه صنف برای مدت دو سال انتخاب و برگزیده شدند :

۱ ـ حاج عباس گورنك رئیس
۲ ـ حاج سید عزیز سلیمی و حاج مرتضی نطاق‌نیا نواب رئیس
۳ ـ علی اصغر معصومی و حاج غلامرضا نائی منشی

تا تعیین محل جدید محل اتحادیه خیابان فردوسی پاساژ فردوسی شماره ۴۳

رئیس اتحادیه صنف فخاران تهران ـ عباس گورنك

در جهان سینما

زارالئاندر روی صحنه تئاتر

قسل قدیمی سینما روهای‌ایران زارالئاندر ستاره مشهور سوئدی را بیاد دارند .

آن خرمن موهای زرین واندام خوش تراش وآوازدل‌انگیزفراموش شدنی نیست ... ولی اکنون دست پیری پنجه سنگین خود را بر او که زمانی محبوب دلها بود فرود آورده و آخرین بارقه های شادابی و طراوت را از ستاره زیبا می‌ستاند. زارالئاندر در فیلم معروف «آواز یابان» که در سینما های ۱۷سال پیش تهران نشانداده شد ، خود را در خاطره بسیاری از تماشاچیان ایرانی زنده نگاهداشته است ۱۷۰ سال گاهی یکعمر است !

این هنرمند قدیمی اکنون در «دوچه تآتر» شهر مونیخ‌درنمایشنامه «بانوی رسوا» بازی می کند . نویسنده این نمایشنامه ارنست بناهات و تهیه کننده موزیك آن «پیتر کرودر» است . در عکس بالا زارالئاندر نفر وسط می باشد ودر اطراف او دو تن از هنرپیشگان‌تاتر «دوچه» قرار دادند .

هنرملی

درتمام کشورهای جهان به‌حفظ هنرملی واصیل خودتوجه خاصی مبذول میدارند ودرراه رونق‌دادن وزنده‌نگاهداشتن آن میکوشند . هیچ هنر جدید وتازه‌ای که معقول ومنطقی باشد ممکن نیست بوجود آید مگر آنکه برمبنای تمام چیز های مثبتی قرار گیرد که‌در هنر قدیمی وکهن‌وجود دارد. کسانی که بدون مایه گرفتن‌ازهنر سابق‌واصیل ملی ویابه‌تقلیداز دیگران کارهائی انجام میدهند ،راه‌عبثی می‌پیمایند یکی‌از کشورهائی که به‌حفظ‌سنن هنری خود اهمیت میدهد اندونزی است .درعکسی که ملاحظه‌میفرمائید یك رقاص جوان وبااستعداد رقصی را که‌ازقرنها پیش در«بالی» متداول بوده ،بمعرض تماشاگذارده‌است . آهنگ های این رقص بسیارغنی‌و براساس موسیقی محلی تنظیم‌شده است .

مکتوب

صدوهشتادم

اسفند ماه ۱۳۳۷

دوست گرامی

یکی از استادان دانشگاه‌خودمان، که قدرت و سعادت بیرون آمدن از خود، وتفکر در امور جامعه را دارد ، چند روز قبل موضوع جالبی نقل میکرد . میگفت مدیرمدرسه‌ای معلمی را برای نه ساعت غیبت‌جریمه کرد، سخت توبیخ نمود و گزارش آنرا بمن داد. پس‌از مراجعه به صورت حقوق معلوم شد این کسیکه مسئول پرورش کودکان ماست ،فقط دویست و هشتاد تومان حقوق میگیرد . یعنی نصف حقوق یك شوفر خوب یعنی اگر با یك عائله سه نفری در نهایت فلاکت و عسرت هم زندگی کند باز حقوقش به‌نیمه ماه نمیرسد . درست توجه بفرمائید : یك چنین شخص‌گرسنه ومفلوکی ، که حقانسبت به جامعه بدبین و روحش مملو از یاس و حرمان وشاید کینه و عناد است ، بایدروح‌بسیارحساس‌اطفال‌مارا‌تربیت کند ، شجاعت وخوش بینی درآن بدمد ، نوعدوستی و حس همکاری در آن بوجود آورد وعضو مفیدی برای جامعه بسازد ...

گفتم استاد عزیز بحمداله نفستان از جای گرم بیرون می‌آید ، چون فعلا بمعلم سیصد تومان بیشترنمی دهیم وبازشش هزار میلیون کفاف بودجه مارانمیدهد ،بطوریکه‌هرسال کسر بودجه داریم . اگر حقوق ها را دوبرابر کنیم کار بودجه بکجا خواهد کشید ؟

گفت صحبت ازبودجه و قرض نکن «چون آن‌خود داستانی دیگر است »ـ ولی‌راجع بحقوق معلم ،من فکر اینکار را کرده‌ام : اولا قبول دارید که اگر معلمی در چنین شرائطی به پرورش روح کودکان شما بپردازد ضررش برای نسل‌آتیه صد بار بیش از منفعتش هست، یانه؟ ثانیا قبول داریدکه ازمعلم دویست و هفتاد تومانی مفلوك و گرسنه و عنود ومایوس نمیشود توقع آگاهی از اصول بسیار دقیق آموزش و پرورش داشت ؟ اگر شما این دو نکته را قبول دارید ، منهم راهی نشان میدهم که ازدیاد حقوق معلم به‌بودجه مملکت تحمیل نشود : مثلا میشود صدی یك از حقوق‌تمام کارمندان لشکری وکشوری کسر کرد و صرف حقوق مکفی معلم نمود . در آنصورت برای دکتر ها و لیسانسیه ها هم صرف میکند روزی چند ساعت به امر تعلیم ابتدائی بپردازند ....

گفتم شما را بخدا این پیشنهاد را نکنید . چون اگر پذیرفته شود یك در صد ها را «فورا» از حقوق کسر خواهند کرد ، ولی پیدا کردن معلمین صلاحیت دار «سالها» طول خواهد کشید ....

استاد گفت فکر اینکار راهم کرده‌ام : فرض کنید تمام این‌پول بحساب علیحده‌ای ریخته شده ، و در اختیار انجمن‌های خانه و مدرسه گذاشته شود ، تاخودشان با دقت و صرف وقت زیاد معلم صلاحیت‌دار پیدا کنند، حقوق کافی بدهند واز معلم‌خوب کارحسابی بخواهند.اگر شالوده این کار درست ریخته شود نه‌تنها برای گروه دیپلمه‌هائی که‌هر سال از مدارس‌و دانشگاه بخیابان میریزند کارپیدا میشود، بلکه عده زیادی از کارمندان زیادی دولت‌هم بشغل شریف معلمی میگرایند . بالاخره مگر نمیگویند خود مردم باید بکارشان علاقمند شوند ،برای یك پدر ومادری چه کار مهمتر از پیدا کردن معلم خوب و تربیت کودك است ؟

گفتم ای استاد ... گفتم ای استاد عزیز و خوش قلب من.... بعد دیگر چیزی نگفتم !!!

***

دیگر اینکه ـ ماجرای بعد از آمدن آب تهران مرا بیاد گفته مرحوم آسیدجلیل یزدی ـ که سالها یکی ازمتولیان‌مجلس بود ـ انداخت .

شنیدم در موقع شروع لوله‌کشی آب بدوستان خود توصیه میکرد و میگفت «مبادا آب انبار خودراپر کنید ، اگر ازمن میشنوید باید آنرا وسیع‌تر سازید ».

بنده بدون اینکه بخواهم قول مرشد یزدی را (که در غالب امور مشابه صدق دارد) ردکنم ، باید دو نکته مهم را بمناسبت این ماجرا تذکر دهم : یکی اینکه بقرار معلوم قصور از طرف‌مهندسین‌مشاورخارجی بوده است که، درموقع لوله‌کشی ، پمپ های امدادی در مواضع لازم تعبیه نکرده‌اند . واین میرساند که فرنگی هم اشتباه میکند، ولومهندس و متخصص باشد (قابل توجه کسانی که ، بدون مراجعه بعقل سلیم ، خوب وبد تمدن غرب را یکجا می بلعند)

نکته دوم اینکه دیدیم در بین ایرانیان هنوز هستند کسانی که (مثل مهندسین جوان سازمان آب و کارگرانشان) مستعدند هفت شبانه روز ، درباد وباران و سرمای سیزده درجه زیر صفر جان بکنند، از غذا وخواب‌بگذرند وتمام مدت‌در لوله‌های یخزده‌بروندوباسطل‌برفهای منجمد راپیرون بدهند تاهمشهریان خودرا ازبی‌آبی‌نجات بخشند .

از لله پرسیدم چه باید کرد که این روحیه در دیگران سرایت کند. گفت :عوامل اصلی که نظائراین قبیل وظیفه شناسی ها وازخود ـ گذشتگی ها را درجامعهٔ مازیاد می کند عبارت است‌از: اول‌مدیر واقعی‌ـ دوم سازمان متناسب ـ سوم ارشاد ـ چهارم عدالت . یابهتر بگوییم : اول عدالت ـ دوم ارشاد ـ سوم سازمان متناسب و چهارم مدیر واقعی .

سازندگان ایران آینده بایدبدانند که بنای ترقی وتمدن روی این چهار ستون اصلی قراردارد . بطوریکه اگر هریك از این ستونها سست و متزلزل شود، تمام بناء دیر یازود ، برسر سازندگانش‌فروخواهدریخت. چنانکه در طی تاریخ گذشته و حاضر هزارها بار فرو ریخته‌است و دیدمایم .

عدالت ـ ارشاد ـ سازمان ـ مدیر. این مطلب راهرچه تکرار کنیم باز زیاد نیست .

فعلاتاهفته آتیه خدا نگهدار دوستدار شما

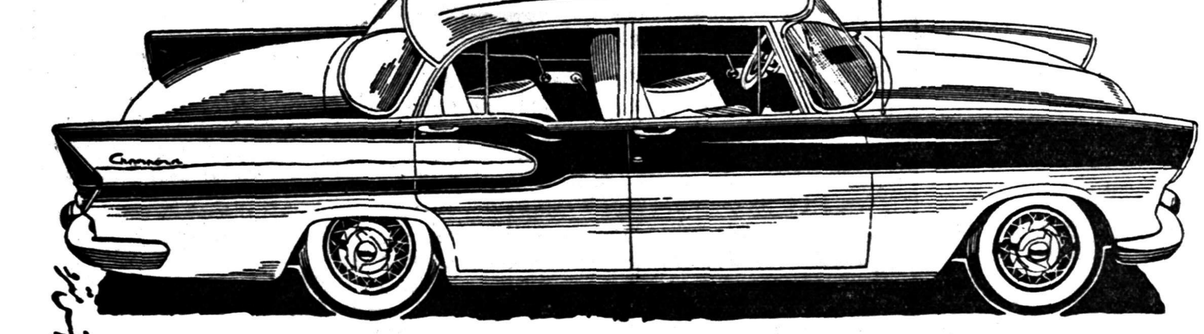

جیناهولاهوپ

میرقصد

کاری‌که ملکه سبا هرگز نکرده است!

با این ستاره سینما بدون تردید آشنا هستید . او جینالولوبریجیدا است و در فراغت میان دو صحنه از فیلمبرداری حلقه هولاهوپ را بقول شاعر بدور «موی میان» می چرخاند . جینا برای ایفای نقشش ملکه سبا در فیلم «سلیمان و ملکه سبا» به اسپانیا آمده بود . ولی‌در این صحنه بکاری مشغول است که هرگز ملکه سبا نکرده

هولاهوپ پس از رقص «بجنبان و بچرخان» آخرین «ابتکار» خارجی هااست که متاسفانه به میهن مانیز سرایت کرده و بعضی‌ازفرنگی‌مآبها که کاری مهمتر از تقلید از این «مد» روز نمی شناسند ، آنراجایز میدانند و در فرا گرفتن آن دقیقه ای اهمال روا نمیدارند !

★★★ کوری‌یك چشم‌بوب‌هوپ راتهدید میکند ★★★

هالیوود ـ آسوشیتدپرس ـ امروز بوب‌هوپ هنرپیشه معروف به نیویورك پرواز می کند وامیدوار است که چشم پزشکان متخصص بتوانند یك چشم او را که رو به تاریکی میرود ، نجات دهند .اخیرا هنگامی که بوب هوپ برای سرگرم ساختن سربازان آمریکائی به‌اروپا سفر کرده بود ، تکه ای خون در یکی از رگهای چشم وی دلمه شد. لطبا این بیماری را پر اثر بیخوابی دانسته اند .

بوب‌هوپ شب گذشته‌اظهارداشت که که من اندکی ناامید شده‌ام . پزشکان به زن بوب هوپ اظهار داشته اند که اگر او فورا به نیویورك مسافرت نکند ممکن‌است بینائی یك چشم خود را کاملااز دست بدهد . هنرپیشه مشهور گفت برعکس گذشته که بدستور اطباء توجه نمی کردم از این پس طبق توصیه های آنها معالجه‌خواهم کرد . زیرا هنوز در جهان دیدنی بسیار است .

اطلاعیه کانون شکار ایران

چون بموجب قانون از ابتدای اسفند ماه فصل ممنوع شکار قوچ و میش ـ کل‌وبز ـ پلنك ـ کبك وتیهو ـ قرقاول ودراج وهوبره آغازگردیده از شکارچیان محترم تقاضا دارد با هدف کانون شکار ایران جهت حفظ نسل حیوانات شکاری همکاری نموده از شکار در فصول ممنوع خودداری فرمایند مامورین انتظامی و بازرسان کانون شکار ایران در تمام کشور متخلفین را دستگیر وتحت تعقیب قانونی قرار خواهند داد.

آ ـ ۴۳۲۳۲

دختر عموی من راشل

تألیف : دافنه دوموریه ترجمه : جواد دولو

- ۳۵ -

ـ آخر فردا واهم درپیش داریم .

ـ چرا فقط فردارا ؟

ـ زیرا من روز دوشنبه از اینجا میروم .فقط برای گذراندن روز های آخر هفته باینجا آمده بودم .نیك‌کندال، پدرخوانده‌شما ،مرابه‌پلین دعوت کرده است ».

«من خسته نمی‌باشم .می‌توانیم ساعتها در همین حالت باقی بمانیم بنظرمن تغییر منزل ناگهانی‌او احمقانه وبیدلیل آمد .گفتم :

«چه لزومی دارد که شمابااین زودی ازاینجا بروید ،هنوز خستگی سفر از تنتان بیرون نرفته است .هنوز برای دیدن پلین خیلی وقت‌دارید . بیش از نصف املاك مارا شماتاکنون ندیده‌اید .نمیدانم خدمتکاران و دهقانان ما راجع باین اقدام شما چه خواهند اندیشید بدون شك این عمل واآنهاتوهین‌نسبت بخود خواهند دانست .

راشل پرسید :

ـ واقع میگوئید ؟

من گفتم :

ـ ضمنا گناهان وپیوندهائی که شما باخود از ایتالیا آورده‌اید نیز ممکن است هر آن از پلیموت باینجا برسد .باید شما برای کاشتن آنها به پلیموت دستوراتی بدهید .هنوز ما دست به‌اثاثیه آمبرویز و تنظیم آن نزده وآنرا مرتب نکرده‌ایم .

ـ من‌فکرمیکردم که شما بتوانید به‌تنهائی‌این کاررا انجام دهید .

من گفتم :

ـچرا، چه‌عیبی‌دارد که ما اینکاررا دونفری انجام بدهیم ؟»

صندلی خودرا ترك کردم وخمیازه‌ای نمودم .بانوك کفش ضربهٔ ملایمی به‌دون زدم وگفتم :

«بیدارشو ،اینقدر خرخرنکن وبرو تولوله نزد بقیهٔ سگها بخواب.» تکانی خورد وغرولندی کرد .«برو، سك پیرتنبل». به‌راشل نگاه کردم و دیدم که چشمانش را با حالتی عجیب بطرف من دوخته بود ،گوئی‌ازورای‌من بشخص‌دیگری نگاه میکرد .

پرسیدم :

«شمارا چه میشود ؟

او جواب داد :

ـ هیچ ،حالم خوب است .... فیلیپ ،خواهش میکنم اگر ممکن است‌یك شمع‌باخود بردارید ومراتااطاق خوابم راهنمائی کنید .

ـ بسیار خوب .پس ازآن دون‌را به‌لانه‌اش خواهم برد.»

شمعدانها را روی میز کنار در قرار داده‌بودند .

راشل شمعدان اطاقش را برداشت ومن آنرا روشن کردم .سرسرا در تاریکی فرورفته بود ولی سی‌کمب چراغی در دالان روشن کرده‌و نورپریده‌ای از آنجا ساطع بود.هنگامیکه بدالان رسید راشل گفت :

«خوب، دیگر از اینجا خواهم توانست راه اطاقم را پیداکنم.»

لحظه‌ای روی اولین پلهٔ پلکانی که بطبقه دوم ارتباط داشت ایستاد، ودرحالیکه چهره‌اش درتاریکی قرار داشت وبادستی شمعدان‌راگرفته وبا دست دیگر دامنش‌راکمی بالامیکشید تابا زمین مماس نباشد،ازمن‌پرسید:

«شمادیگر ازمن‌تنفرندارید ؟

ـ نه !بشما گفتم که‌شما زن مورد تنفر من نمی‌باشید . آن زن دیگری بود .

ـ آیا اطمینان دارید ؟

ـ کاملا مطمئن هستم .

ـ پس در اینصورت شب بخیر .خوب بخوابید .»

چهره خودرا برگرداند وآماده بالا رفتن از پلکان شد، ولی من دستم را روی‌بازوی اوقرار دادم تامانع رفتنش شوم ،وگفتم :

«کمی منتظرشوید،من هم سئوالی ازشمادارم .

ـ چه سئوالی، فیلیپ ؟

ـ آیاشماهم‌نسبت به‌من‌هنوزحسادت میورزید، یااینکه مردمورداحساسات شماکس‌دیگری بوده‌است ؟»

خندید ودستش را بطرف من دراز کرد ،وچون او در روی پله قرار داشت ،وشانه بشانهٔ من‌بود ،زیبائی جدیدی در او یافتم که تاکنون متوجه آن نشده بودم . در نور رقصان شمع ، چشمان او بزرگتر و سیاه‌تر بنظر میرسید .

گفت :

«این پسر لوس وخود خواه را می‌گوئید ؟ اوه ، هنگامی که شما دیشب‌در اطاق نشیمن عمه فوبه وراد شدید اوبرای همیشه از ذهنم خارج گشت.»

ناگهان خم‌شد وگونه مرا بوسید وگفت :

«این‌اولین بوسه‌ای است که‌شما در عمرتان دریافت میکنید ،اگر ازآن خوشتان‌نمی‌آیدمیتوانید فرض‌کنید که‌من آنرابشما نداده‌ام ،بلکه‌آن‌زن دیگر شمارابوسیده است.»

از پلکان بالارفت ودرحالیکه نورشمع سایه تاریك وبزرگی‌به‌روی‌دیوار مقابل منعکس مینمود دورشد .

فصل یازدهم

در عادات وسنن روز یکشنبه ما هیچگاه تغییری داده نمیشد :صبحانه را دیرتر از روز های دیگر یعنی ساعت نه صرف میکردیم ،وساعت ده‌وربع، آمبرویزومن ،باکالسکه به کلیسامیرفتیم .خدمتکاران با درشکه بزرك از عقب سرما می‌آمدند . هنگامیکه مراسم کلیسا خاتمه مییافت ، خدمتکاران برای خوردن‌نهار ،که آن نیز یکساعت دیرتر داده میشد بمنزل می‌آمدند . بالاخره در ساعت چهار بعداز ظهر ما بنوبهٔ خود باتفاق کشیش وخانم پاسکونه وگاهی یکی دودختر شوهر نکرده آنها واغلب پدر خواندهام‌ولوئیز، بسر میزنهار میرفتیم .

از هنگام حرکت آمبرویز،من دیگر با کالسکه به کلیسا نمیرفتم ،بلکه سوار اسبم‌جیبسی میشدم ،ونمیدانم‌بچه علت اینکاسمن‌باعث شیوع شایعات شده بود .

آن یکشنبه ،بافتخار میهمانم ،دستور دادم مانند سابق کالسکه را حاضر کنند ودختر عمویم راشل که توسط سی‌کمب هنگامیکه برایش صبحانه‌رابرده از رفتن ما به کلیسا مطلع شده بود ،هنگامیکه ساعت دیواری سرسرا ده ضربه مینواخت پائین آمد .از شب گذشته نوعی احساس راحتی در من رخنه نموده ،وبا دیدن او حس کردم که از این پس هرچه بخواهم می‌توانم بااودرمیان بگذارم

دیگر نه تشویش ،نه اضطراب ونه ادب تشریفاتی نمی‌توانست مانع صحبت من گردد .

پس از آنکه‌باوصبح‌بخیر گفتم ،افزودم :

«باید شمارا از یك موضوع مطلع کنم .در کلیسا همهٔ انظار متوجه شما خواهد بود .حتی اشخاص تنبلی که ترجیح میدهند روز های یکشنبه از رختخواب بیرون نیایند ،امروز برای دیدن شما به کلیسا خواهند آمد.همه برای اینکه‌شمارابهتربه‌بینند روی‌نوك کفش بلندخواهندشد واز صندلی‌خودبچهره شما نظر خواهند دوخت !

راشل گفت :

شمامرامیخواهید بترسانید .من به‌کلیسانخواهم آمد .

من گفتم :

ـ اینکار جنایتی خواهد بود که آبروی هردوی مارا خواهدبرد.»

بانگاهی بیفروغ مرا نگریست وگفت :

«اصولا من نمیدانم در کلیسای شما چه کار کنم .میدانید که من‌طبق اصول مذهب کاتولیك پرورش یافته‌ام .

ـ بهیچوجه ازاین موضوع صحبتی نکنید .مردم این ناحیه عقیده دارند طرفداران پاپ به‌آتش جهنم خواهند سوخت .

در کلیسا متوجه من باشید وهر کاری را که من‌کردم بنمائید .سعی کنید دستپاچه نشوید .

کالسکه بجلوی درخروجی آمد .ولینگتن که کلاهش را ماهوت پاك‌کن کشیده وابریشم جدیدی به آن دوخته بود ،در حالیکه یکی از خدمتکاران کنارش ایستاده بود ،حالت پراهمیتی بخود گرفته ومانند یك کبوترماده غبغب داشت .

سی‌کمب باشلواری آهارزده وکتی که روز های یکشنبه به‌تن میکرد، باحالتی مشابه کناردر ایستاده بود .

دخترعمویم‌راشل را سوار کالسکه‌نمودم وخود کنارش نشستم . تمثل سیاهی بتن داشت وتور کلاهش خطوط چهره‌اورا مخفی‌مینمود.

من گفتم :

«مردم میخواهند چهره شمارا ببینند .

ـعجب آرزوهائی دارند !

ـشما متوجه جریان نیستید ،آنها وجود یك زن رادراین منزل بخاطر نمی‌آورند .سی‌سال‌است که‌زنی پاباین منزل نگذاشته است . اشخاص‌پیر بدون شك مادروعمه مرابخاطر می‌آورند ولی‌جوانها تاکنون خانمی بنام آشلی درکلیساندیده‌اند . ضمنا آنها میخواهند ازشما چیزها یاد بگیرند . آنها میدانندکه شمااز کشورهای خارج باینجاآمده اید.مردم‌اینجابدون‌شك‌خیال میکنند ایتالیائیها سیاه پوست هستند .

راشل بالحن ملایمی گفت :

نیازمندیها و آگهی‌های کوچک

استخدام میشود

یك دوشیزه یا بانو
که در امور تزریقات در حدود پزشکیاری بخوبی وارد باشد جهت تمام روز مورد احتیاج است .
به تلفن ۳۲۹۳۲ رجوع شود .
۱ـ۳ آ ـ۳۰۸۶۱

«بیك شوفر ماهر برای بیوك اتومات و شورلیت احتیاج داریم صبح ها از ۹ الی ظهر بسفارت افغانستان خیابان جامی کوچه کسری مراجعه شود» .
آ ـ۴۳۲۴۸

یکنفر بانو یا دوشیزه
جهت تزریقات در مطب برای تمام روز مورد نیاز است به مطب دکتر گلبان مقدم خیابان کرگان کوچه سعدی یا تلفن ۳۳۷۰۵ مراجعه نمایند .
آ ـ۴۳۲۰۰

بیکنفر که‌بزبان انگلیسی کاملامسلط بوده وماشین نویسی بدامد وسابقه اطلاعات تجارتی‌داشته باشد برای تمام روز نیازمندیم.
بشرکت سهامی ریسندگی‌و بافندگی ری‌خیابان بوذجمهری غربی ساختمان ری تلفن ۲۸۴۰۳و ۲۳۲۷۶ مراجعه شود.
آ ـ۳۱۰۰۵

بدکتر داروساز برای شهرستان نیازمندیم.
به‌اول روزولت کوچه نجومی لابراتوار میسین مراجعه شود.
آ ـ۴۳۲۶۴

یکنفر دکترداروساز یالیسانسیه شیمی برای ویزیت‌در شهرستانها استخدام میشود.
داوطلبین به‌شماره ۴۹۹ دفتر راهنمای اطلاعات مراجعه فرمایند.

مستغلات

بنگاه طلائی تهران نو ۹۱۷۷۴
قطعات مختلف زمین وخانه نقد و اقساط بفروش میرسد .
۱ـ۱۰ آ ـ۲۹۹۹۵

هرمبلغ پول بخواهید
با وثیقه ملکی رجوع فرمائید
لالهزار ۳۹۷۸۴ به
بنگاه کوشان
۱ـ۱۰ آ ـ۴۲۱۸۶

دو اطاق تمیز نوساز
در دوراه یوسف آباد باجاره داده میشود عصرها بتلفن ۸۲۱۴۷۱ مراجعه شود .
۱ـ۶ آ ـ۳۰۶۰۳

نقشه‌های ساختمانی

قبل ازتهیه هرگونه‌نقشه ساختمانی از مجموعه‌نقشه‌های‌ساختمانی‌شرکت فرازنو دیدن کنید ابتدای خیابان منوچهری پاساژ ساعتچی تلفن .
۳۰۲۶۰۱ ۱ـ۵ آ ـ۴۲۸۸۲

خانه وآپارتمان اجاره موجوداست برای چند نفر خارجی احتیاج به خانه بزرك وآپارتمان است به‌بنگاه البرز شاهرضا مقابل ویلا تلفن ۴۲۳۸۲ مراجعه نمایند
آ ـ۳۰۹۱۱

هرمقدار زمین که طالب باشید در طرفین خیابان تخت طاوس‌واطراف جاده سوم وباغ صبا وتپه های باغ صبا وامانیه برای فروش دراختیار داریم فروشندگان این اراضی هم می توانند بما مراجعه فرمایندخیابان تخت طاوس جنوب تپه باغ صبابنگاه حکمی تلفنهای ۳۶۴۳۳ ـ۳۴۵۲۵
۱ـ۱۰ آ ـ۳۰۱۷۷

آپارتمان اجاره
جنب بانك‌ملی مرکز برای دفاتر تجارتی به‌تلفن ۳۳۳۰۴ مراجعه نمائید.
۱ـ۲ آ ـ۳۱۰۸۱

آپارتمان برای اجاره
شامل سه‌اطاق برق لوله‌کشی‌آب گرم وسرد واقع درکوچه مشرف به‌خیابان لالهزارنو رجوع شود به تلفن‌های شماره ۳۲۳۴۳و ۳۰۲۴۷۶
۳ـ۳ آ ـ۳۰۲۴۷

بانوان محترم
مقداری البسه واشیاء لوکس از قبیل کاپ مینك‌وپالتوی پوست وپالتوی چرمی بلوز دامن وغیره بعلت مسافرت تا۲۵اسفند ازساعت ۹الی ۱۲بفروش میرسد.
متمنی‌است به‌آدرس بیست‌متری سوم فخررازی شماره ۱۲۱ مراجعه فرمائید.

آگهی‌های متفرقه

دکتر فتاح موسوی
دیپلمه فدرال سویس متخصص امراض داخلی
نشانی ـ تبریز خیابان تربیت‌جنب دربند حاج فرج
۱ـ۱۶ آ ـ۳۰۳۱۱

عالیترین ذره‌بین
برای فیلمبرداری
۸ و۱۶ و۳۵ میلیمتری
ابژکتیف زوم است

نماینده انحصاری‌شرکت‌نیالا
تلفون ۳۸۴۲۶
۱ـ۱۰ آ ـ۴۰۳۴۶

کرج ـ کرج
خیابان چالوس ـ کیلومتر اول کشاورزی برادران انصاری ـبهترین اشجار پیوندی و چنار وتبریزی و رز موجود است .
۲ـ۱۰ آ ـ۴۰۱۷۸

دام داران ـسازندگان ساختمان مالکین آبادیها توجه فرمایند
میدان کاه شمال در خیابان‌تخت طاوس جنوب تپه باغ‌صبا واقع‌است وبا وسایل سریع کاه مرغوب را بهر مقدار وهرکجا که باشد حمل وتحویل مینماید ویا اینکه خریدار است بنگاه کمال تلفنهای۳۶۴۳۳ و۳۴۵۲۵
۱ـ۱۰ آ ـ۳۰۱۷۵

باطلاع عموم میرساند که طبق مدارك موجوده نطنزیهای مقیم تهران جمعیتی بنام جمعیت عمران و آبادی نطنز تشکیل داده که دارای ۷۰ اتحادیه محلی میباشد و کلا بنام جمعیت عمران وآبادی نطنز خوانده شده جمعیت واتحادیه بنام دیگر وجود ندارد از طرف جمعیت نطنزیهای مقیم تهران وابسته بحزب ملیون
حاج شیخ زین‌العابدین انصاری

واگذار میشود

مغازه مشغول یکسب
بادرآمد موجود دربهترین نقطه پرجمعیت تهران سرچهارراه چهار دهنه دو نبش دارای‌برق وتلفن و آب لوله کشی وزیر زمین وسیع بعلت مسافرت باقیمت مناسب‌کلا واگذار میشود به بازرگانی آسیا چهار راه‌شاه تلفن ۶۷۷۹۳ مراجعه فرمائید .
۱ـ۳ آ ـ۳۰۴۸۵

یك باب مطب باسابقه
۱۵ساله‌واگذار میشود . طالبین بداروخانه دکتر طیری پورچهارراه خوش آذربایجان آقای شادکام یا تلفن ۴۰۲۷۴ مراجعه نمایند.
۱ـ۳ آ ـ۳۰۸۰۳

گمشده

(۵۰۰۰ ریال جایزه)
سك شنکاری گوش بلند پر مو رنك‌زردشتری‌ازنژادستر اسپانیولی روز جمعه ساعت دو نیم بعد ازظهر در حوالی میدان فردوسی مفقود شده است از یابنده خواهشمند است به تلفن شماره ۴۷۷۶۸ اطلاع و تحویل داده و مژدگانی خودرا دریافت دارند .
آ ـ۳۱۰۶۱

آگهی مناقصه

اداره کل بار بری وزارت گمرکات وانحصارات تعداد چهار صدرشته زنجیر چرخ باندازه ۲۴ × ۱۲۰۰ مورد نیاز خود را از طریق مناقصه خریداری مینماید داوطلبان‌میتوانند برای ملاحظه نمونه و مشخصات زنجیر هابه‌انبار اداره کارپردازی کل بار بری مراجعه‌وپیشنهادات خود را در پاکت ممهور تا آخر وقت اداری روز چهار شنبه ۳۷ر۱۲ر۲۰ بدفتر اداره کل بار بری واقع در خیابان شوش تسلیم‌ورسید دریافت دارند پیشنهاد دهندگان بایدمبلغ پنجاه هزار ریال بعنوان سپرده بحساب ۱۴۱۴ اداره کل باربری در بانکملی شعبه فردوسی تودیع و فیش بانکی را ضمیمه پیشنهاد نمایند . به پیشنهاداتی که فاقد فیش سپرده و یا بطور مشروط و مبهم نوشته شده باشد ترتیب اثر داده نخواهد شد .
کلیه هزینه های آگهی و چاپ و عوارض مالیاتی وشهرداری وحمل و نقل وغیره تامحوطه اداره بعهده برنده مناقصه خواهد بود .
پیشنهادات واصله در ساعت ۱۰ صبح روز پنج شنبه ۳۷ر۱۲ر۲۱ در دفتر کارپردازی اداره کل‌باربری با حضوراعضاء کمیسیون‌بازوقرائت خواهد شدوحضورپیشنهاددهندگان در جلسه آزاداست‌اداره کل‌باربری در رد یاقبول یك‌یاکلیه پیشنهادات آزاد و مختار است .
اداره کل‌باربری وزارت گمرکات وانحصارات
۱ـ۲ آ ـ۴۳۱۲۶

اخطار شهرداری

شهرداری تهران ازعموم صاحبان مستغلات ودکاکین خانه‌های واقع درخیابانها ومیدانهای شهر تقاضا دارد باتوجه‌بنزدیکی سال نو وعید سعید نوروز درنماسازی ساختمانها وتنظیف ورنك آمیزی دیوارها و درهاوپنجره‌ها اقدام وبااین‌همکاری بموقع موجبات تزئین وتنظیف‌شهر وتسهیل کار مامورین برزنها را فراهم سازند.
شهردار تهران
آ ـ۴۳۲۴۲

فروش اتومبیل

اتومبیل شش سیلندر سواری۴۹ رنك آبی ولاستیکهای سفیدازهر حیث تمیز ومرتب باراديو وباربند بفروش میرسد خیابان پهلوی بالا تر از کلانتری ۱ کوچه خلوت پلاك شماره ۳
۱ـ۲ آ ـ ۳۱۰۴۹

اشیاء عتیقه کمیاب ازهر قبیل و قابلو مینیاتور ازهرنوع واقسام چینی ومرغی وظروف ولاله‌های قدیمی وغیره همه‌روزه از ساعت۳ تاشش ونیم بعدازظهر بطورخصوصی بفروش می‌رسد.
منیریه ـ کوچه ورزی شماره ۱۴

خانه فروشی کوچك
درمرکز شهر چهارراه عزیزخان بمساحت ۱۵۰متر بابنای‌دوطبقه خوش نقشه شش‌اطاق حمام برق آب‌لوله بقیمت ۸۶هزار تومان.
رجوع‌فرمائید لالهزار نزدیك میدان سپه به:بنگاه کوشان
۱ـ۴ آ ـ۴۳۱۴۰

خانه فروشی

جلوی شاه رضا غربی
سیصدوچهل متر بابنای دومرتبه خوش‌نقشه باهشت‌اطاق ولوازمات برای دیدن ومذاکره رجوع‌فرمائید لالهزار نزدیك میدان سپه به:بنگا ه‌کوشان
۱ـ۴ آ ـ۴۳۱۳۸

یکدستگاه ماشین سنك‌بری به انضمام دوعدد ساب ویکعدد فرز که‌مشغول کارمیباشد بعلت تخلیه مکان بفروش میرسد.
طالبین به‌تلفن ۳۱۸۹۹ مراجعه فرمایند.

زیبا ـ ظریف ـ محکم
فقط ساعت ارلن بخرید

فریدولین

اتوتورمیکس خیابان برق
نماینده انحصاری :
نبش سعدی تلفن ۳۰۴۹۱۵

آگهی مناقصه

بنگاه جنگلها‌بمنظورآبیاری معمولی خزانه جنگل نوشهر احتیاج به یکدستگاه موتور ۸اسب وتلمبه ۳ اینچ ازنوع دیزل باکلیه لوازم مربوطه دارد که‌از طریق مناقصه خریداری مینماید.
۱ـپیشنهاد دهندگان ۵٪ بهای پیشنهادی رابحساب شماره ۱۱۲۴ سپرده بنگاه دربانك ملی ریخته و قبض سپرده راضمیمه پیشنهادخود نموده درپاکت لاك‌ومهرشده گذارده وروی آن نوشته شده باشد مربوط بمناقصه موتور وتلمبه جنگلداری نوشهر بدفتر بنگاه تسلیم نموده رسید اخذنمایند.
۲ـپیشنهادات تاتاریخ آخروقت اداری روز دوشنبه ۲۵اسفند ۳۷ قبول ودرتاریخ سه‌شنبه ۲۶ اسفند ۳۷ باحضور کمیسیون مربوطه در بنگاه جنگلها بازوقرائت خواهد شد. حضور پیشنهاددهندگان در جلسه مناقصه‌آزاد میباشد.
۳ـبه‌پیشنهادات مشروط وفاقد سپرده ترتیب اثرداده نخواهد شد. بنگاه دردرد ویاقبول یك ویاکلیه پیشنهادات مختار است.
۴ـدرصورت اصابت مناقصه به پیشنهاددهنده وعدم قبول‌ازعقدپیمان ومعامله مبلغ‌سپرده بسود بنگاه ضبط خواهد شد.سپرده برنده‌دومی تابستن پیمان به‌برنده مناقصه‌مسترد نخواهدشد.
۵ـ هرگونه مالیات وعوارض‌متعلقه برعهده برنده مناقصه خواهدبود.
مدیر عامل بنگاه جنگلها ـسرتیپ علی خواجه نوری

آموزشگاهها

آموزشگاه ربانی
آموزشگاه‌ماشین نویسی‌ربانی شاه آباد از هر حیث مورد اطمینان است تلفن ۳۷۱۳۵

ماشین نویسی‌کشور
خیام مقابل پارك شهر با اسلوب ده انگشتی

رانندگی
میدانید اسلوب صحیح رانندگی‌و میکانیکی را در کجا می آموزند فقط در هنرستان‌فنی پرستو گمرك شاهپور تلفن ۲۳۹۱۶

تعلیم رانندگی صحیح
هنرکده فنی رانندگی و مکانیکی را با آخرین متد علمی بشما می آموزد و تا گرفتن گواهی نامه رسمی بشما تعلیم می دهد .
هنرکده فنی روبروی چاپخانه مجلس تلفن ۳۸۰۴۶

دفترخانه‌های درجه یك تهران

دفترخانه ۱۲۴ جلال درین خیابان سعدی روبروی ایران‌تورتلفن۳۲۱۶۵

دفترخانه اسنادرسمی ۱۳۹
رضاعاصم گرگان چهار راه معینیه
تلفن ۳۵۸۳۴

دفترخانه اسناد رسمی درجه ۱
شماره ۷۹ بتصدی محمد امامی واقع درچهارراه سید علی‌کوچه حریری شماره تلفن ۳۲۹۴۹

دفتر ازدواج ۲۲و طلاق۲۴ شمال شهناز خیابان امین‌الدوله ایستگاه گلچین تلفن ۳۰۲۲۶۹ جعفری‌ابهری

بفروش میرسد

خانه فروشی در بهترین نقطه شمال تهران
برخیابان بزرگمهر نزدیك‌پهلوی بمساحت ۲۲۰ متر صد متر زیر بنای سه طبقه هر طبقه مجزا بابرق ساعتی لوله کشی آب و تلفون‌برای دیدن و مذاکره بنشانی بالا خانه شماره ۱۰ و تلفون ۴۴۸۴۵ مراجعه فرمایند .

فور آلمانی استیشن ۴ سیلندر ۵۵ قوه اسب با شماره موقت‌عصر ها ۴ـ۶ تلفن ۶۷۴۸۳

اتومبیل پونتیاك ۵۵
تمیز دارای رادیو بخاری و کولر طالبین به کتابخانه ملی خیابان فاذری ۷۳۲ مراجعه فرمایند .
تلفن ۶۶۲۵۹
۱ـ۲ آ ـ۳۱۰۹۳

برای فروش
اتومبیل دوسوتو ۴۶ بهاء۲۵ر۰۰۰ ریال نقد به شماره ۸۳۱۷۳ تلفن کنید .

آنتن اتومبیل

۱۲مدل
قبل‌از خرید هرنوع آنتن اتومبیل به‌نمایندگی آنتن‌های سوئدی مراجعه ازقیمت ومشخصات آن اطلاع حاصل فرمائید.
مدلهای مخصوص برای فولکس واگن ومدلهای فعلی نیز موجود است.

رادیو هاروطونیان خیابان فردوسی مقابل درب‌سفارت انگلیس تلفن ۳۶۸۰۷

آگهی مزایده اتومبیل
حسابداری‌حساب عملیات‌مخصوص هنر های زیبای کشور تعداد ۸ دستگاه اتومبیل فرسوده خود را بشرح زیر :
۱ـ شورولت استیشن یکدستگاه
۲ـ جمس استیشن یکدستگاه
۳ـ لندرور شش دستگاه
از طریق مزایده بفروش می رساند خریداران میتوانند با ملاحظه و معاینه اتومبیل درداره هنر های زیبای کشور پیشنهادات خود را برای هر دستگاه بطور مشخص و وضوح منتهی تا تاریخ ۳۷ر۱۲ر۲۰ بضمیمه یك دهم مبلغ پیشنهادی بعنوان سپرده نقدابرای هر دستگاه‌اتومبیل بدفترحسابداری حساب عملیات مخصوص تسلیم‌و رسید دریافت دارند . پیشنهادات در روز ۳۷ر۱۲ر۲۱ ساعت ۹صبح باز وخوانده خواهدشدبه‌پیشنهادات فاقد سپرده و مبهم ترتیب اثر داده نخواهد شد کلیه هزینه‌های لازم از قبیل مالیات و عوارض بعهده خریدار خواهد بود . اداره در رد و قبول یك‌یا کلیه پیشنهادات مختار است .
رئیس حسابداری حساب عملیات مخصوص هنر های زیبای کشور
باباپور
آ ـ۴۳۲۵۰ ۱ـ۴

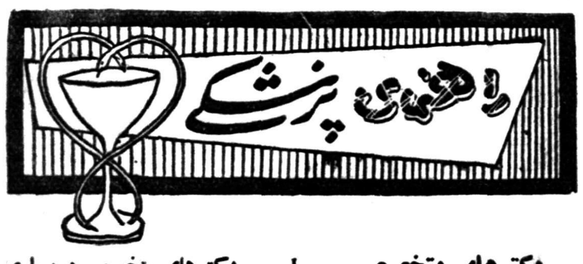

دکترهای متخصص درگوش وحلق وبینی
دکتر آزاد
متخصص گوش‌و گلوو بینی خیابان منوچهری کوچه ارباب‌جمشیدپدیرائی از ۴تا۵و۸بعد از ظهر تلفن ۳۹۵۸۸ و۳۹۵۸۴ صبحها با تعیین وقت قبلی

پزشکان متخصص در جراحی پلاستیك
دکتر نجوی
دانشیاردانشکده پزشکی
متخصص جراحی زیبائی و پلاستیك
خیابان سعدی روبروی بمب بنزین تلفن ۳۰۲۴۸۹

دکترهای متخصص درامراض دهان ودندان
دکتر آرام صفریان
خیابان یوسف آباد روبروی‌ت.ث.ش کوچه سیمی تلفن ۴۴۵۰

دکتر ابوالحسن خلوتی
دندان پزشك سه راه شاه پذیرائی صبح و عصر تلفن ۴۰۴۴۴

دکترهای متخصص درامراض پوست
دکتر محققی
دانشیار دانشکده‌پزشکی
پذیرائی از۴تا۸ بعداز ظهر.
نشانی دروازه دولت روبروی بمب بنزین تلفن ۳۳۰۰۹

دکتر حسن محقق یزدی
متخصص بیماریهای پوست و آمیزش از آمریکا خیابان پهلوی چهارراه امیراکرم ۴ـ۸

دکترهای متخصص در مجاری ادرار وتناسلی
دکتر شاپور صدری
خیابان سعدی بالای بیمارستان‌امیر اعلم روبروی هدایت‌تلفن ۳۲۳۹۲
پذیرائی ۴ـ۸بعداز ظهر.

دکتر محمد رضا مسدد
رزیدنت سابق‌بیمارستان های‌امریکا درمان قطعی بیماریهای مقاربتی اول سعدی‌ـ چهارراه‌دروازه‌دولت

دکتر دانشگر
امراض مقاربتی جلدی تناسلی و سستی امراض زنانه ونازائی خیابان سپه مقابل پستخانه تلفن ۳۰۲۴۱۶

دکتر ا ـ پولوسا
متخصص بیماریهای مقاربتی،مجاری ادرار و تناسلی پذیرائی صبح‌وعصر خیابان فردوسی‌شمالی مقابل خیابان کوشك کوچه صادق تلفن ۴۶۵۸۹

دکتر صادقی
درمان سوزاك تازه وکهنه‌وسستی وناتوانی جنسی مردان‌پذیرائی‌عصرها خیابان ری‌اول صدرالاشراف

دکتر معانی
امراض مقاربتی ـمجاری ادرارامراض زنانه و سستی خیابان فردوسی مقابل بانك ملی ایران

احتیاجات زندگی

تعمیرات در منازل
تعمیرات‌رادیو ـرادیوگرام ـ ضبط‌صوت ویخچال تحت‌نظر مهندس تحصیل کرده اروپا در منزل تلفن ۳۰۳۱۲۴

اهالی محترم تهران شرکت‌آئینه سازی ایران خیابان شاه ایستگاه لاله یغما گاراژ ایران فرد افتتاح شد هرگونه آئینه های توالت و شیشه های رو میزی پذیرفته میشود
تلفن ۴۲۶۵۷ آ ـ۴۱۹۲۶

هما
بانوان باسلیقه
شیك ترین کیف عالی ترین مدل تحت‌نظر متخصصین کارآزموده با ارزانترین قیمت‌که‌در کیف سازی‌هما مقابل مجلس تهیه میشود ابتیاع فرمائید .

سالن جدید دوزندگی‌سلوك
افتتاح سالن جدید دوزندگی سلوك راباطلاع عموم آقایان میرسانیم .
لاله زارمهران تلفن ۳۳۰۳۶

بورس اجاره
منازل‌شمال‌شهر ـ آژانس‌مدرن
بالای‌نهر کرج تلفن ۴۴۲۷۰

دکترهای متخصص دربیماری های قلب
دکتر تیمور کلالی
متخصص بیماریهای قلب‌ازدانشگاه پاریس خیابان شاه آباد عمارت ۱۰ طبقه پذیرائی بعداز ظهرها تلفن مطب ۳۴۱۲۲ منزل۴۰۵۹۶

دکتر های متخصص در امراض داخلی
دکتر عبدالله یغمائی متخصص‌در بیماریهای داخلی کودکان پذیرائی ۴تا ۸ بعد از ظهر نشانی تجریش خیابان شهرداری تلفن مطب ۸۴۶۳۱ منزل ۸۴۳۱۰

دکتر مسعود امینی
معالج بیماریهای داخلی ـ زنان و کودکان با بیست و دوسال سابقه طبابت ـ معالجه قطعی بیماریهای : روماتیسم ـ سیاتیك ـ چاقی مفرط درد اعصاب ـ فلج وسستی اعصاب بوسیله الکتروفیزیو تراپی با وسائل مدرن آلمانی اشعه ماوراء بنفش و مادون قرمز و ماساژ های طبی ـ شاهرضا ـ جنب سفارت هندوستان تلفن ۴۴۷۱۴

دکتر اخوان صادقی
بیماری های درونی‌ـ کودکان ـ پوست ـ مقاربتی سلسپیل چهار راه وثوق . تلفن ۶۵۰۱۹

دکتر های متخصص در امراض‌زنان
دکتر کیقباد کاوسی
متخصص بیماریهای زنان زایمان مخترع تکنیك پلاستیکی برای درمان نازائی از آمریکانشانی‌شاهرضا مقابل ایرانشهر پذیرائی عصرها

دکترهای متخصص دربیماری‌اعصاب
دکتر جعفر رحمانی
متخصص امراض اعصاب و روح از دانشگاه لندن خیابان پهلوی بالاتر از چهارراه امیراکرم تلفون ۴۵۱۱۴ پذیرائی صبح وعصر

متخصص بیماریهای جهاز هاضمه
دکتر رفیعی
از دانشگاه پاریس.
معده ـ کبد ـ روده ـ پذیرائی۳تا۸ بعداز ظهر خیابان جامی اول کوچه پاریس.

دکتر محمد دادخواه
علاج قاطع‌ولاغری‌ـ ضعف‌قوابابرق ترك‌تریاك ومرفین وهروئین درپنجروز اول‌لاله‌زار ازطرف میدان سپه تلفن ۳۸۱۷۰

پلی کلینیك
دکتر صدیقی دکتر مجاهدی
رزیدنت سابق بیمارستان های امریکا پیماریهای داخلی ـاطفال ـ مقاربتی ـ ترك الکل ـ تریاك و سایر مواد مخدره مجهز بدستگاه های رادیو سکپی‌ـ اثروسول ترابی (بخور پنی‌سیلین وغیره) دیاترمی پذیرائی همه روزه بعداز ظهرها و ایام تعطیل از۳ـ۹ بعداز ظهر .
ادرس خیابان شاه روبروی مسجد سجاد.

شماره جدید تلفنهای شعبه آگهی های روزنامه‌اطلاعات بشرح زیر است :
۳۰۵۱۰۸
۳۰۲۶۳۳
۱ـ۱۰

صاحب امتیاز و مدیر مسئول : عباس مسعودی
جای اداره خیابان خیام چاپخانه اطلاعات
تلفن اطلاعات ۳۰۰۱۱

آرایش و زیبائی
سالن آرایش‌وزیبائی آلبا تلفن۴۶۷۸۵
تحت‌نظرمادام هوانسیان و متخصص
آرایش‌سرآلبا شاهرضا جنب‌لوان‌تور

مؤسسهٔ اتوبوسرانی عدل
مدرنترین مرسدس نیز با مجرب‌ترین کارکنان را
همه‌وقت و برای همه جا در دست
در اختیار مسافرین محترم میگذارد
دوطبقه

دفتر مرکزی خیابان پهلوی ـ آب‌نمای کرج تلفن ۴۹۶۲۴

مزایده فروش خانه

وزارت کشاورزی پنج‌باب خانه‌واقع درتهران رابشرح زیرازطریق‌مزایده بفروش میرساند.
۱ـشش دانك خانه‌واقع در بخش ۱۰تهران چهارراه عباسی خیابان جوادی کوچه دانش حداقل قیمت ۸۷۷۰۰ریال میزان سپرده ۵۰۰۰ ریال.
۲ـشش‌دانك خانه واقع‌دربخش۵ تهران خیابان حاج‌عبدالصمد کوچه خاك نگار مقدم بابرق شهرداری حداقل قیمت ۱۲۹۰۰۰ریال میزان سپرده ۶۰۰۰ریال .
۳ـششدانك خانه واقع در بخش ۲تهران خیابان شاه آباد کوچه محمودی حداقل قیمت ۱۷۰۰۰۰ ریال .میزان سپرده ۹۰۰۰ریال
۴ـپنج‌دانك مشاع ازشش‌دانك خانه واقع دربخش ۵تهران‌خیابان مختاری بین امیریه وشاهپور کوچه پنج‌متری حداقل‌قیمت ۱۶۶۰۸۳ر۲۵ ریال میزان سپرده ۸۰۰۰ریال.
۵ـچهاردانك مفروزازاعیانی واقع دربخش ۸تهران خیابان ری کوچه حمام فیروز که‌زمین آن وقف‌است حداقل قیمت ۹۰۰۰ریال میزان سپرده ۵۰۰ریال.
داوطلبان باید پیشنهادات خود راتاآخر وقت اداری روز ۱۴ر۱ر۳۸ بدفتر هیئت عالی تقسیم وفروش خالصجات تسلیم ورسید دریافت دارند.
پیشنهادات واصله ساعت ده‌صبح روز ۱۵ر۱ر۳۸ باز وقرائت‌خواهد شد حضور پیشنهاددهندگان در جلسه مزایده آزاد است ووزارت کشاورزی دردرد وقبول پیشنهادات مختار میباشد.
داوطلبان برای اطلاع بیشتری می‌توانند بامراجعه بدفتر هیئت عالی تقسیم وفروش خالصجات واقع در خیابان وصال شیرازی بنگاه خالصجات مراجعه وشرایط‌تفصیلی فروش خانه‌های مزبور رادریافت وضمنا بمعیت نماینده هیئت‌خانه‌های مزبور راملاحظه نمایند.
ازطرف رئیس هیئت عالی تقسیم وفروش خالصجات
۱ـ۳ آ ـ۴۳۲۵۲

آگهی مزایده موقوفه

با نظارت اداره اوقاف تهران پنج دانك و نیم از کل ششدانك موقوفه باغ آهنگران باحداقل اجاره بهای سالیانه مبلغ ۴۰۰۰۰ ریال نقد و بمدت سه سال از طریق مزایده اجاره داده می شود داوطلبان اجاره بایستی مبلغ ۵۰۰۰ ریال برسم سپرده بصندوق اوقاف یا حساب شماره ۴۰۲۸ بانکملی بازار بسپارند و پیشنهاد خود را با قبض سپرده در پاکت‌سربسته تا پایان وقت اداری روز ۱۴ فروردین ۳۸ بدفتر کل اوقاف تسلیم و رسید دریافت دارند . پیشنهاد های رسیده در روز ۱۵ فروردین ساعت ۱۰ صبح در اداره اوقاف تهران خوانده می شود . برای کسب اطلاع از شرایط مزایده بآگهی تفصیلی یا بدفتر کل اوقاف مراجعه نمایند .
آ ـ۳۱۱۱۷ رئیس اداره اوقاف تهران معینیان

آگهی انتخابات صنفی

چون جمعی از تهیه کنندگان فیلمهای ایرانی و دوبله کنندگان فیلم های خارجی درخواست تشکیل اتحادیه صنفی نموده و مراتب مورد تائید شماره ۵۳۸۸ـ۱۵ر۱۱ر۳۷ شورای عالی اصناف و موافقت‌شماره ۲۳۹۷ـ۲۹ر۱۱ر۳۷ وزارت کشور قرار گرفته لذا بدینوسیله باطلاع کلیه افراد صنف مزبور میرساند که انتخابات صنفی برابر آئین‌نامه ۳۸۲۱۳ـ۱ر۲۷ر۷ر۳۴ مصوب وزارت کشور موضوع تشکیل اتحادیه های صنفی و تنظیم امور پیشه‌وران واصناف از ساعت ۹ صبح سه‌شنبه ۱۹ر۱۲ر۳۷ در محل شورای عالی اصناف واقع در میدان بهارستان انجام خواهد شد .
شرکت‌کنندگان در انتخابات صنفی باید شناسنامه و پروانه پیشه خود را همراه داشته ضمنا چنانچه هریك از افراد صنف در انتخابات مزبور شرکت ننمایند بعدا حق هیچگونه اعتراض نخواهند داشت .
شهردار تهران
آ ـ۴۳۲۴۰

عریضه سرگشاده

به‌پیشگاه بندگان اعلیحضرت همایون شاهنشاهی ارواحنا فدا

جان نثاران .رعایای قریه دولت آباد قیصریه شهر ری مدت یکسال است گرفتار بی‌مهری وطمع ورزی آقای حسن قیصریه مالك قسمتی‌از قریه‌مزبور شده وبنحوی دررفتار غیرعادلانه خود عرصه رابر فدویان تنك نموده که‌مرك برای جان نثاران واهل‌وعیالمان نعمت خوش وفرج‌بعدازشدت‌است. اعلیحضرتا مدت سی سال تمام چه‌در گرمای جانگاه تابستان وچه‌در سرمای جانگداز زمستان با تحمل هزینه کمر شکن وحتی بوسیله نیروی زنان پیر و کودکان پنج وشش ساله خود قطعه زمین غیر قابل کشت ولم‌یزرعی رادایرودر آن انواع‌و اقسام اشجار وسبزیجات تهیه ـآقای حسن‌قیصریه باتوسل بزور واعمال نفوذدراداره فرمانداری واداره ژاندارمری شهر ری میخواهد این دسترنج را بدارائی بی‌حساب خود اضافه نماید .
شاهنشاها ـچارهٔ جز توسل به خاکپای همایونی نداشته بخصوص جهت ارعاب و تهدید فدویان آقای سرگرد مستشیری وچندنفر دیگر از افسران ژاندارمری را باخود همدست وهرروز باعدهٔ ژاندارم در تحت حمایت سرنیزه جان‌نثاران را درژاندارمری شهرری نگهداشته ودر محل بغارت محصولمان می‌پردازد .
اعلیحضرتا ـ باسوادهای‌ده میگویند پدرتاجدار ازدیدن زلزله‌زدگان یادهات زلزله‌زده‌بحدی ناراحت ومتاثرشده که‌گریه کرده‌اند ـجان‌نثاران اززلزله‌زدگان سیه‌روزترند .آقای قیصریه بزورایادی خود مقداری از ریشه سبزیجات فدویان را زیر ورو کرده تا آثار تصرف را ازبین ببرد بهرکس‌متوسل شده‌ایم میگویند قیصریه قدرت دارد شمارا زندانی میکند چون ذات اقدس شهریار ملجاء مظلومین است قبل‌از آنکه نیمه نفس ومختصرناله باقی‌مانده را آقای حسن قیصریه در گلویمان بکشد دست بزنجیر عدالت شاهنشاهی زده بازن وبچه چشم امید بآستان شهریاری دوخته استرحاما با کمال عجز استدعا دارند امر مبارك شرفصدور یابد بازرسان بی‌نظری در حضور جان نثاران بموضوع رسیدگی وبرای کسانی که تحت تاثیر آقای قیصریه قرار گرفته وعدهٔ رعیت را بروز سیاه‌نشانده‌اند تعیین تکلیف کرده واز تجاوز بیشتر بحقوق چند نفر کشاورز جلوگیری بعمل آید .
اثر انگشت رضا محمدی ـاثر انگشت حسن پورمحمدی
آ ـ۳۱۰۷۹

چهارده روز درکراچی

مهدی بهره‌مند

حسینیه ایرانیان درکراچی

رهبر مذهبی ایرانیان شیعه کراچی ، صاحب یك چاپخانه است ـ دیداری ازانجمن ایرانیان کراچی ـ «ویترین ایران» بوضع بسیار بدی اداره میشود .

ـ۱۹ـ

قاچاق کار باصرفه ئی نیست

یکی دیگر از تجار ایرانی در این باره میگفت مسلما با تغییر وضعی که رژیم پاکستان پیدا کرده است دیگر قاچاق کالا های مختلفه بداخله پاکستان کار باصرفه‌ئی نخواهد بود و بهتر است قاچاقچی ها این موضوع را در نظر بگیرند. زیرا در شرایط فعلی قاچاق کالاهای مختلف «عرض قاچاقچی را میبرد وزحمت ما میدارد.»

اما قاچاق حتی از پاکستان بایران نیز صورت میگیرد. در پاکستان بعض صنایع محلی وجود دارد که محصولات آن مورد پسند بازار ایران است و از جمله میتوان کفش های لاستیکی و چرمی را نام برد.

کفش قاچاق

هر کارخانه کفش سازی «باتا» که در لاهور قرار گرفته است ازمدیر بهره برداری کارخانه هر باره صادرات محصولات کارخانه بایران سئوال کردم.

وی لبخندی زدو گفت :

ـما بایران صادرات نداریم ولی کفش های ما در ایران بمیزان زیاد فروش میرود.

من تعجب کردم و او گفت :

ـ تجار کویته (نزدیك مرز ایران) هرسال بمیزان زیاد بماکفش سفارش میدهند. تعداد سفارش های این تجار چندین برابر جمعیت کویته است ومن مطمئنم که این کفشها بطور قاچاق وارد ایران میشود!.

وی بعد گفت : مسلما از این ببعد قاچاق کفش با مشکلات مرزی پاکستان مواجه خواهد شد واگر دراین مورد همکاری درمرز بشود هم ما میتوانیم کفش های خودرا ارزانتر بایران بفروشیم و هم گمرك ایران در آمد قابل‌توجهی‌از محل عوارض گمرکی تحصیل خواهدکرد.

مذهب ندمیان ایرانیان

ایرانی های مقیم کراچی وسایر شهرهای کراچی عموما شیعه هستند ولی ضمنا گروهی ازبهائیان ایرانی نیز درسالهای گذشته متدرجا بپاکستان مهاجرت کرده‌اند واینك بعضی‌ایشان درکراچی صاحب ثروت‌های سرشار ی‌هستند وبعض قهوه‌خانه‌های بزرك کراچی وکافه قنادی‌ها متعلق بایشان است.

صرف نظراز این گروه که گفته میشود جمعیت ایشان به۶۰۰ نفر میرسد بقیه ایرانیهای مقیم کراچی ازلحاظ مذهبی بایکدیگر همبستگی دارند ودراجتماعاتی که بمناسبت اعیاد وقتل هاتشکیل میشود شرکت میکنند ودرهمین مراسم است که‌ایرانی‌های مقیم کراچی سالی چندبار یکدیگر راملاقات وتجدید عهد میکنند.

انجمن یاحسینیه ایرانیان

تشکیلات مذهبی ایرانیان مقیم کراچی قابل‌توجه‌است ودر یکی ازخیابانهای بزرك کراچی که‌تصور میکنم «خیابان‌بندر»باشد ایرانیان انجمنی دارند که‌بهمین‌نام معروف است یعنی«انجمن ایرانیان» نامیده میشود

انجمن ایرانیان شباهت زیادبه حسینیه های شهرستان هادارد و وسعت آن‌بیش‌از دوهزار متراست ویك نرده‌آهنی بطول بیش‌از سی‌متر آنرا ازخیابان مجزا میسازد. پشت‌این نرده آهنی یك حیاط نسبتابزرك قرارگرفته که‌یك درخت تنومند وکهنسال برقسمت مهمی ازآن سایه انداخته است .درزیر این درخت کهنسال چندین نیمکت گذاشته‌اند واغلب بعدازظهرها بعضی ازشیعه‌های مقیم کراچی سالها روی این نیمکت‌ها مینشینند وباهم صحبت میکنند ودرواقع میتوان این حسینیه رآیك نوع‌باشگاه ومحل اجتماع ایرانیان دانست زیرا بسیاری ازایرانیها وقتی بخواهند دوستان خودرابه‌بینند به‌آنجا سری‌میزنند.

علاقه رهبرمذهبی بزبان فارسی

من بهمراه‌پسر۱۸ساله آقای‌پویارهبرمذهبی ایرانیان شیعه مقیم کراچی بیازدید انجمن ایرانیان رفته‌بودم. رهبرمذهبی ایرانیان شیعه ازایران به‌کراچی رفته وچهل‌سال است که درشهر کراچی زندگی میکند ودارای چاپخانه نسبتا بزرگی است ودرمیان مردم کراچی ومخصوصا مقامات دولتی نفوذ قابل توجهی دارد.

ولی فرزند اوهنوز ایران‌راندیده است‌وفعلا درمدارس کراچی‌مشغول تحصیل درر‌شته‌های اقتصادی است. معذلك بزبان فارسی خیلی‌خوب صحبت میکند ووقتی باو گفتم که‌چطور زبان فارسی رابدون لهجه صحبت میکند گفت:

ـپدرم کوشش زیادداردد که‌مازبان فارسی رابخوبی بدانیم وبـاین جهت درخانه بامافقط فارسی صحبت میکند وضمنا مجلات تهران راهم مشترك هستیم ومرتبا برای مامیرسد ومن باخواندن این مجلات خودرا بافارسی امروز درتماس نگهمیدارم.

آگهی انتقال سهم

پیرو آگهی شماره ۴۲۱۷ـ۱۲ر۳ر۳۷ باطلاع عموم میرساند که طبق‌نامه شماره ۱۱۴۴۰ـ۶ر۱۲ر۳۷ و ۱۱۴۶۵ـ۷ر۱۲ر۳۷ اداره شهرداری‌سنندج و صورت جلسه مورخه ۵ر۱۲ر۳۷ هیئت مدیره شرکت کوره هوفمان و مصالح ساختمانی حوزه کردستان با اجازه اساس‌نامه مربوطه کلیه سهم شهرداری سنندج که عبارت از پنجاه و یك درصد از کلیه‌سهام شرکت مزبور است در قبال مبلغ یك میلیون و دویست هزار ریال بآقای مهندس امیر تیمورزاده واگذار گردیده و مشارالیه تا تشکیل مجمع عمومی قائمقام شهرداری در هیئت مدیره می باشد و نیز بموجب همان صورت جلسه و دو نامه فوق‌الذکر بدهی شهرداری بشرکت‌مذکور که عبارت از دویست و هفتاد هزار ریال است بعهده آقای مهندس‌تیمور زاده است و تعهدنموده نقدا بشرکت کوره هوفمان بپردازد و همچنین شهرداری متعهد است حداقل تا چهار سال نسبت به تغییر محل کوره اقدام‌ننماید.

رئیس اداره ثبت استان کردستان ـواعظزاده

آ ـ ۴۳۱۷۶

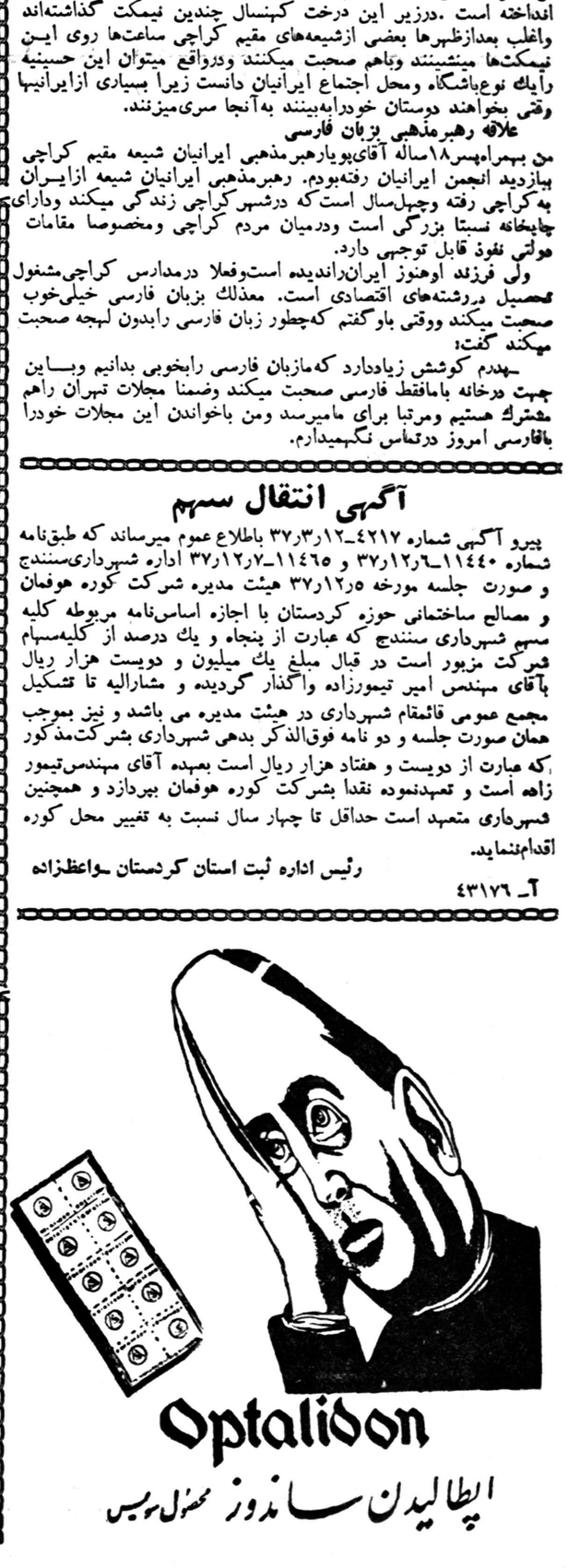

سرمایه‌داران آمریکا به‌کارگران متوسل میشوند

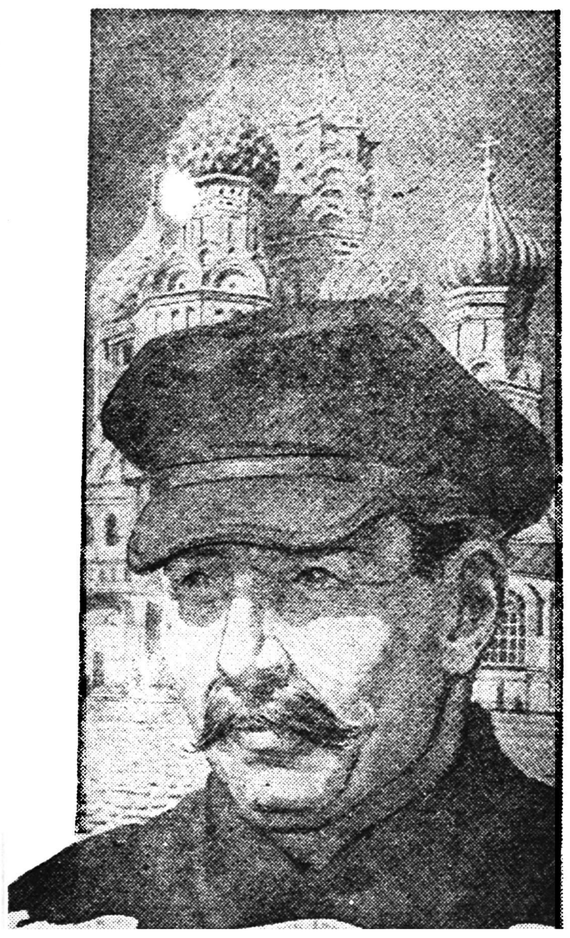

اخیرا از طرف سازمان صنایع آهن وفولاد امریکابرای جلب‌توجه و همکاری کارگران این رشته از صنایع اعلان جالبی درجراید مهم آن کشور درج شده است .مضمون این اعلان چنین است :

«ولادیمیرپتروف یك کارگرصنایع آهن وفولاد روسیه را ملاقات کردیم که مزد روزانه او پنجاه وشش‌روبل (سیصد وپنجاه ریال) می‌باشد .

دربرابر این شخص یك کارگر آهن وفولاد امریکا روزانه بیست و چهار دولار(یکهزار وهشتصددریال) میگیرد .این رقم چهار برابر مزد کارگران اروپائی وپنج‌برابر مـزد روزانه ولادیمیر پتروف روسی وهفت برابر مزد کارگران صنایع آهن وفولاد ژاپن می‌باشد .

خوب !نتیجه این امر چیست ؟

اینست که بسیاری از کشورها مازاد تولید آهن وفولاد خودرا می توانند به بهای ارزان درهمه نقاط جهان وحتی‌درخود امریکا بفروشند چنانکه هم اکنون سیم پیچهای ساخت خارج بیش‌از سیم پیچهای ساخت امریکا در داخل اینکشور بفروش میرسد .گرانی دستمزد دراین کشور مسلمابه خودکارگران صنایع آهن وفولاد لطمه خواهدزد زیرا باآمدن آهن وفولاد خارجی ناچار تولید فولاد ملی ودر نتیجه کارآنها بخطر خواهد افتاد .تولید کنندگان آهن وفولاد اروپائی و ژاپونی هم اکنون از لحاظ فروش در داخل اینکشور از خود تولیـد کنندگان امریکا پیش افتاده‌اند .

هم‌اکنون بسیاری از کارگاههای امریکا تعطیل شده وگروه بزرگی از کارگران آهن‌وفولاد بیکارند. حال خوب توجه کنید که اگربازهم فاصله میان دستمزد های امریکاو خارج بیشتر شود چه خواهد شد . نتیجه مسلما جز ازمیان رفتن کار کارگران نخواهد بود .

آیا وقت آن نشده است که‌این افزایش روزافزون دستمزدهامتوقف شود تا خطر بحران وبیکاری بر طرف گردد ؟

پیام زیررا صنایع آهن وفولاد امریکا خطاب به کارگران این صنایع میفرستند :

«بحـران همهٔ مارا لخـت خواهد کـرد !»

تجسمی ازکوه‌سینا درسنگ وپلاستیك

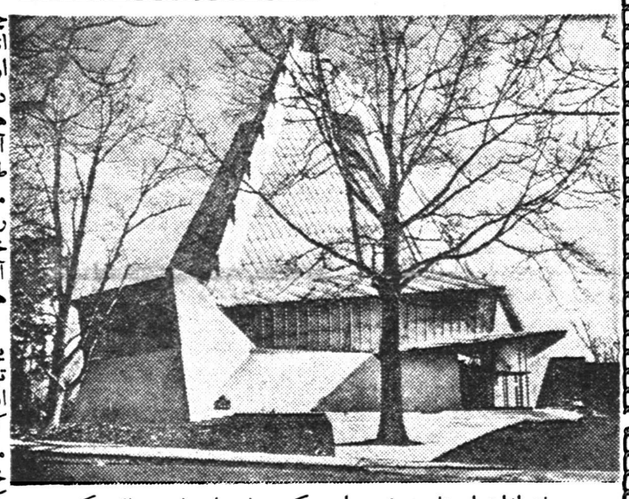

یهودیان ازابتدای تاریخ خودبرای معابدشان سبك خـاص معمـاری برنگزیدند ودرهرجا معابد خود را که کنیسه‌یاکنشت نامدارد بمقتضای وضع محلی ساختند .

سلیمان نبی وقتی معبد خـود را ساخت (سال ۱۰۱۲ قبل از میلاددر بیت المقدس) ازسبك فینیقی‌ومصری که آنزمان رایج بوداستفاده نمود.

معبد هرود پادشاه یهودی‌اورشلیم که مقارن تسلط رومیان ساخته‌شد به سبك رومی شباهت داشت.

معابد یهودیان اسپانیا نیز دارای سبك مراکشی واسلامی اسپانیاست.

بهمین دلیل درهرزمان معمـاران یهودی بهترین سبك رایج معماری رادرساختمان کنشت خویش مـورد استفاده قرار دادند .

درامریکای شمالی‌نخستین کنشت یهودیان بنام کنشت تودودرنیوپورت ۱۹۶ سال پیش بناشد .

یهودیان آنروز مهاجر نشینهای سیزده‌گانه بهترین معماران زمان خودراکه پترهادیسون نام داشت جهت ساختمان کنشت دعوت‌نمودند هاریسون درسبك زیبای مستعمراتی امریکاکه ازسبك کلاسیك قـرن ۱۸ متاثر بوداستفاده کرد.

بعد منقدین آثار معماری این‌اثر اورا «عالیترین نمونه پرستشگاه در امریکا» نامیدند .

سبك جعبه

درسال گذشته کنگره مذهبـی بیت‌اللحم که درالکینزپارك امریکا منعقد شده‌بود(خارج ازشهرفیلادلفیا) ازبزرگترین معمار معاصر امریکائی یعنی فرانك لویدرایت دعوت کردتا کنشت تازه‌ای جهت آنان دردنیای جدید بنا کند .

«فرانك لویدرایت» که به جنك برضد سبك معماری معمولی اروپاو امریکا بیش ازمعماری مدرن کـه هیتلر ساختمانهای قالب صابونـی مینامید ورایت‌به معماری سبك‌جعبه دست زده است وازپایه گـذاران سبك مدرن معماری دنیاست پیشنهاد یهودیان راپذیرفت .

آنها ازاو خواستند تادر ساختمان کنشت ایـده‌ای ازکـوه سینا را منعکس نماید وگفتند: «کوه سینا بمعنای کوه نوراست ومظهر طبیعی ارتباط بشر وخداست.» رایت ازاین تعبیر آنها خوشش آمدوگفت:«وقتی شمادراین عبادتگاه خود عبادت می کنید باید احساس نمائید که روی دستهای خدا آرمیده اید.»

رایت بنای‌معبدرا شش‌پهلوطراحی نمودکه روی‌آن سقفی بشکل سه پهلو ازپلاستیك وبلور قرارخواهد گرفت.

خودش علت انتخاب این سقفرا چنین بیان میکند:« بگذاریدخداوند انوار خودرا بدرون‌فرستد. زیـرا اوبزرگترین هنرمندان است و با دخالت اواحتیاجی بـرنك آمیـزی هنرمندان فانی نمیماند. وقتی هوا آفتابی است درون کنشت چـون طلا خواهد درخشید وشب وقتی ماه میتابد نقره‌ای رنك خواهد شد ودر روزهای تیره وهوای کدر برنـك خاکستری درمی‌آید وهروقت‌آسمان آبی‌شفاف است رنك‌آبی‌رابردیوار های آن خواهد کشید.»

رایت به رابی‌کوهن‌که پیشنهـاد یهودیان راباو اطلاع داده بـود و توضیحاتی راجع به کوه سینا برآن افزوده بودگفت:« چون تو بـودی که بمن‌ایده هائی دادی تابه قالب معماری درآورم نام‌تورا روی طـرح خود میگذارم. اکنون این بنـائی که من ساخته‌ام هم‌ازداخل وهم از خارج‌خود کوه سیناست ودر واقع مظهری بشمار میرود.»

دراین تصویر کنشت کار رایت بابام پلاستیك وشیشه آن مناره های ۷ شاخه کنگره های خوددیده میشود .

اختراع در زمینه پوست‌کندن سیب‌زمینی!

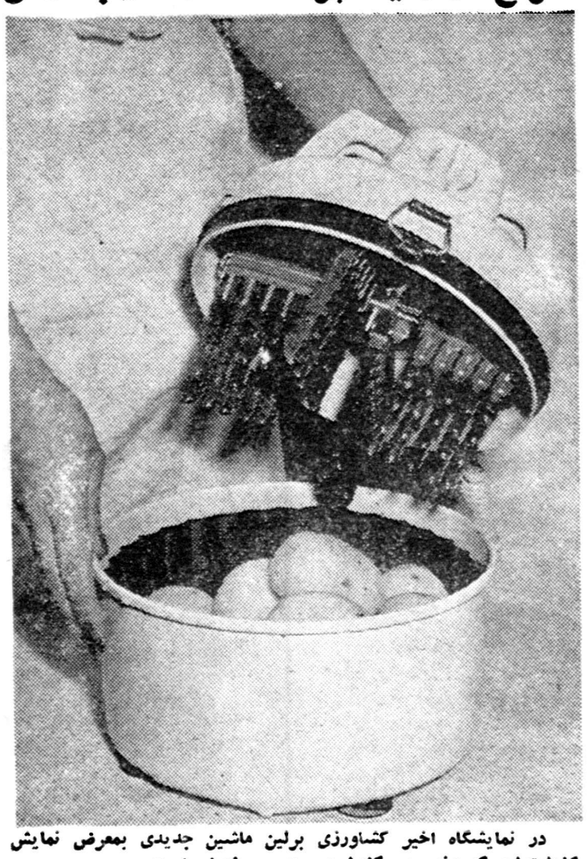

در نمایشگاه اخیر کشاورزی برلین ماشین جدیدی بمعرض نمایش گذاشته‌شد که مخصوص کندن پوست سیب‌زمینی است .

البته میدانید که آلمانها به‌سیب‌زمینی علاقه عجیبی دارند ونه‌تنهااز آن درخوراکها استفاده میکنند واز آردش نان میسازند بلکه درصنایع شیمیائی وساختن پلاستیك نیز پس‌از ذغال سنك سیب‌زمینی عامل‌اساسی کار آلمانهاست . ازاینرو هرروز اختراع تازه‌ای درزمینه استفاده از سیب‌زمینی میشود .

بااین دستگاه جدید میتوان سیب‌زمینی و سبزیهای مختلف و گلم را پوست‌کند و خرد نمود .

چهاردست تیغه تیز که‌هریك مرکب‌ازپنج تیغه بهم‌پیوسته‌است بوسیله یك الکتروموتور دراین دستگاه بحرکت درمی‌آیند وسیب‌زمینی‌ها را خرد میکنند وپوست میکند و پس‌از دودقیقه بخودی خود میایستد البته درهنگام کار ماشین در آن آب میریزند تاگرم نشود .

شورای همکاری برزنها

جوادیه (منطقه ۶)

در جلسه انجمن عمران منطقه ۶ تهران که بریاست آقای سیدعلی صدر وبا حضور آقایان محمد زاده حکمت ـکریمی ـعابدی ـدکتر اسمعیلی تشکیل گردید در باره خیابان منکوب نظامی جوادیه که‌راه اصلی این منطقه میباشد صحبت شد رئیس انجمن پیشنهاد کرد تاضمن شرحی از وزارت کشوروشهرداری‌تهران‌تقاضا شود تا نسبت بتعریض این خیابان اقدام نمایند وانجمن ضمن نامه از شهرداری تهران‌خواستار انجام این امر شد بعد اعضاء انجمن در مورد ساختمان پل خیابان صالح نیا که مدت مدیدی است خراب شده تذکراتی بانجمن دادند و اضافه نمودند که این پل تنها راه‌عبور وسائط نقلیه میباشد وازمنطقه۶ تقاضا کردند که در ساختمان پل مزبور اقدام نمایدسپس انجمن نامه هائی به سازمانهای خیریه نوشت وبرای تامین ملبوس ایام عید اطفال بی بضاعت جوادیه از آنان استمداد نمود .

آنجا مرکز فروش هروئین بوده است

جلسه شورای محلی غرب شهناز در منزل آقای فرزین با حضور آقایان اعضاء انجمن بریاست آقای محمد مهدی شریعتمدار شیرازی تشکیل گردید در این جلسه رئیس برزن ۱۶ و رئیس ومعاون مدیر کلانتری ۱۶ شرکت داشتند ابتدا آقای رستگار رازی دبیر شورای محلی ضمن گزارش اقدامات یکهفته از انتخاب رئیس جدید کلانتری ۱۶ اظهار خوشوقتی نمود وازوضع‌وجریان محلی ایشانرا آگاه کرد ایشان نیز در تائید تشکر از انجمن گفتند در این چند روزه بیشتر مراقبت بنده وهمکارانم رسیدگی بوضع دانش آموزان در خارج از محیط مدرسه بوده وبالاخص مراقبت کامل از خارج دبیرستانها و دبستانهای دخترانه کرده واشخاص‌مزاحم را بموجب قانون تنبیه‌نمودم ونیز مرکز فروش هروئین که در خیابان زرین نعل بود کشف و تسلیم عدالت کردم .

سپس دبیر شورا گفت در این هفته شرحی از طرف ساکنین خیابان ده متری روزبه راجع به شکایت از شخصی که از آب انبار منزل خود استفاده انبار گازوئیل نموده بود ونزدیك دبستان دخترانه فرخنده بود رسیده که بوسیله دبیر خانه شورای محلی ببرزن ۱۶ فرستاده شدرئیس برزن وعده داد هرچه زودتر رفع گله وشکایت ساکنین بعمل آید در اینموقع بحث در باره گرانی خوار بار وگوشت بالاخص گرانی نرخ تاکسی وتلفن بعمل آمد مذاکرات مفصلی در باره اینکه این اقدام‌تاثیر فراوانی در بالا بردن سطح هزینه‌زندگی خواهد داشت بعمل آمد و متذکرشدند خوبست شهرداری‌تهران‌تا اندازه‌ای هم توجه خودرا بوضع معیشت زندگی مردم که اهم وظایف شهرداری است بنماید ولی‌متاسفانه توجهی در این مورد بعمل نمی‌آید .

اختلاف مردم تبریز با شرکت برق

بر اثر اختلافاتی که‌بین مشترکین ودولت وشهرداری از یکطرف وشرکت سهامی روشنائی تبریز از طرف دیگر بروز نموده بدستور وزارت کشور تیمسار آجودانی باتفاق مهندس لکستانی به تبریز عزیمت نمودند .

این دومین بار است که در ظرف یکسال مدیر کل بنگاه برق برای رفع اختـلاف به تبریز میرودمنشاء اختلاف نیز از اینجا است کـه شرکت سهامی روشنائی تبریز امتیاز تامین برق شهر مزبور را بمدت ۷۵ سال در دست دارد واز این مدت در حدود پنجاه سال سپری شده و در حال حاضرنیروی تولیدی کارخانه مزبور در حدود سه هزار کیلوات است در صورتی که حداقل نیروی مورد نیاز شهر تبریز که روز بروز هم بیشترمی شود در حدود ۱۵۰۰۰ کیلوات می باشد .

ایران بزرگترین‌مرکز پخش اخبارهوائی

چند روز پیش کنفرانس بین‌المللی هواپیمائی که‌باشرکت نمایندگان ایران برای مدت یکماه درشهررم تشکیل شده بودخاتمه‌یافت وقطعنامه ای‌درباره بهبود روابط هوائی بین ممالك دوقاره آسیاواروپا وهدایت هواپیماها دراین دوقاره صادر کرد.

این کنفرانس مهمترین کنفرانس هوا پیمائی بعداز جنك دوم جهانی بوده است وتصمیمات مهمی درآن اتخاذشده است. آقای دکترمحمد گنجی مدیرکل اداره هواشناسی‌که در کنفرانس مزبور شرکت داشته بخبرنگار ماگفت:اکنون هواپیماهای جدید سریع السیر جای خودرا به هواپیمای ملخ‌دار داده است وباید مقررات جدیدی جهت هدایت این گونه هواپیماهاوضع‌شوددرکنفرانس مزبور همواره موقعیت حساس‌ایران ازنظر مرکزیت بین‌المللی‌موردتوجه خاص اعضای کنفرانس بودوآنان تصویب کردند :

۱ـایران‌باید فرودگاههای مهرآباد زاهدان وآبادان واصفهان راتجهیز وجهت پذیرفتن هواپیماهای جدید توسعه دهد ،وکنفرانس، این فرودگاههارابین المللی‌اعلام کرد.

۲ـایران با نصب دستگاههـای جدید خود را طوری مجهز کندکه تاسال ۱۹۶۱ بزرگترین مرکزپخش اخبار جوی وهواپیمائی در جهان گردد .

۳ـایران بایدبانصب دستگاههای رادار در ایستگاههای هواشناسی پرواز هواپیماهائی‌که از خاوردور به‌خاورمیانه از طریق خلیج فارس پرواز میکنند تضمین نماید .

٤ـبانصب یك سلسله وسائل مخابراتی جدید یك ارتباط دائم‌بین ایستگاههای هوائی ایران وممالك همجوار برقرار شود .تصمیمات کنفرانس را وزارت‌راه طی‌گزارشی بدولت اطلاع داده تاپس از تصویب بمورد اجرا گذاشته شود .

پاسخ‌های رسیده باقتراح اجتماعی

اگر وزیر بهداری بودید چه میکردید ؟

پاسخ آقای عیسی صابری «مدیرداروخانه»

بارها فکرکرده‌ام که‌اگر وزیربهداری باشم چه‌باید بکنم ،بالاخره‌این نکات خیلی جلب نظرم راکرده‌است :

۱ـتمام موسسات درمانی را در اختیار خود مردم وشهرداری بگذارم،در عوض آمبولانس‌های سیار ومجهز بتمام وسایل بهداشتی پلشت‌بری و تلقیحات وتبلیغات درتمام دهات دورونزدیك بمنظور استفاده عموم مردم وپیشگیری‌های لازم بهداشتی براه‌میانداختم .

۲ـ دایره بازرسی امور پزشکی ومواد خوراکی وآنچه‌را که‌بطور کلی باحفظ بهداشت وسلامت جامعه‌بستگی‌دارد موردقت وتوجه قرارمیدادم تاخطاکاران‌جرات وجسارت خودرا فراموش کنند ـضمنا وسایل نقلیه را که‌خود وسیله‌ای جهت سرایت امراض است هرروز ضد عفـونی می‌کردم .

۳ـ قوانین ونظامنامه‌های داروخانه‌هارا درکمال شدت عمل بمورداجرا میگذاشتم .

٤ـبرای تعیین قیمت وصحت داروهای اختصاصی داخلی‌وخارجی بزرق‌و برق ولفاف‌های ظاهری اکتفانکرده کیفیت واعتبار کارخانه‌ها وسازنده های داروهارا مورد دقت وکنترل قرارمیدادم وپس‌از حصول اطمینان‌قیمت حقیقی را روی اتیکت های سه‌رنك بهداری چاپ وروی دارو الصاق میکردم .

۵ـدرمورد ویزیت آقایان اطباء ومیزان قیمت‌کارهای آزمایشگاهی‌و رادیوسکوپی میزان ومعیاری تعیین میکردم .ضمنا جزوشرایط استخدام واشتغال بکارپزشکان خدمت خارج‌ازمرکز رامنظور می‌نمودم .

پاسخ آقای .ج.یکرنگیان

انتشار کارت بهداشتی

نظارت برسازمانهای بهداشتی

اگر من وزیر بهداری بودم محور کار من بردو اصل بالادور میزد .

۱ـهراستانی را سازمانی میدادم تابتوانند هنگام سرشماری بهرفردی از افراد ملت کارت بهداشتی بدهند .

۲ـدرهراستانی معمولا یك سازمان بهداری ـارتش ـ بهداری‌ژاندارمری شهربانی، شیروخورشیدسرخ، سازمان شاهنشاهی ،سازمان‌دفاع‌غیر نظامی ،سازمان‌های خیریه ،سازمان نیکوکاران ،بهداری شرکت های خصوصی موجود است یااقلاعده‌ای ازآنها وجوددارند اینها بایدروزانه آماری ازانواع بیماری هاکه دیده‌اند بسازمان نظارت بهداشتی بفرستند وسازمان هم اطلاعاتی که‌ازخارج بدست می‌آورد دراختیار آنـها می‌گذارد .

۳ـهریك ازافراد که‌بیمار میشوند بسازمان مربوطه (اگر وجودنداشت بسازمان دیگر) مراجعه وتحت‌علاج قرارگیرد .به‌مجردیکه کارت بهداشت را نشان داد مجانا یاباپهای کمی(کارمندان عالیرتبه ۳۰درصد کشاورزان ۷۰درصد وبالاخره فقرارایگان) واین‌سازمان ها بایدباهم تشریك مساعی کنند ووزارت بهداری نظارت جدی نماید .

پاسخ آقای محمد زنجانی

بیمارستان کوچك

اگرروزی وزیربهداری میشدم اولین‌کاری که میکردم‌دستور میدادم به‌بیمارستان کوچك وحقیر سعدآباد زنجان دکتر ودارووبفرستندوبیمارستان را تعطیل نگذارندزیرااهالی آنجا خیلی از حیث پزشك ودارو درمضیقه هستند .

مقدمات تکمیل واحد سوم برق آلستوم فراهم شد

امروز از بنگاه برق تهران اطلاع دادند که تا دو ماه دیگر سومین واحد کارخانه برق آلستوم با ۱۲۵۰۰ کیلوات نیرو تکمیل وآماده بهره‌برداری میگردد پس از تکمیل این واحد فقط چهار ماه فرصت‌لازم است تا کارخانه برق آلستوم ،تهران وشمیران را برق بدهد در مدت چهارماه واحد چهارم آماده ودر خلال این مدت نیز امر کابل کشی و نصب ترانسفورماتور ها در نقاط مختلفه شهر تکمیل خواهد شد .

دموکراسی چیست؟

سخنرانی آقای دکتر شفق در باشگاه مهرگان

عصر دیروز آقای دکتر رضازاده شفق استاد دانشگاه پیرامون دمکراسی واصول‌و شرایط آن در باشگاه مهرگان صحبت نمود .

ایشان در ابتدای سخنرانی خود مختصری از تاریخ دمکراسی رااز ازمنه قدیم تا زمان حاضر شرح داده و شرایط حصول حکومت دمکراسی را یاد آور شدند و سپس اشاره به نواقص و مشکلات و مسائل مختلف حکومت دمکراسی نمود .

ودر پایان گفت در میان تمام اشکال حکومت های گوناگون باز هم میتوان گفت که‌دمکراسی بهترین شکل حکومت است .

دمکراسی یك‌سیستم حکومتی است که در عین حال باید هم سعادت فرد را تامین کند و هم رفاه جمع را در نظر بگیرد .یعنی منافع عمومی را با منافع فردی تالیف کند . وی گفت :

یکی از اصول دمکراسی بدون تردید عبارت است از آزادی ولی در اینجا هم مسئله بسیار مشکل عبارت است از تالیف بین آزادی فردی با آزادی جمعی آزادی‌مطلق بمعنی افسار گسیختگی درسیستم دمکراسی وجود ندارد و آزادی‌هر فرد محدود است به آزادی دیگران و بهترین حکومت دمکراسی آن است که سعادت فرد را با سعادت جامعه تالیف و ترکیب کند .

تردیدی نیست که رسیدن باین مرحله از حکومت دمکراسی‌منوط است به‌تعلیم وتربیت صحیح ودر هر جامعه هر چه آموزش وپرورش صحیح پیشرفت کند همان اندازه هم حکومت دمکراسی پیشرفت می کند .

نامه اجتماع ملی شیراز

یك شماره روزنامه «اجتماع ملی» شیراز برای ما رسیده که‌حکایت از آغاز دوره دوم ودهمین سال خدمت مطبوعاتی این نشریه می کند .

ما موفقیت این نشریه را درادامه خدمات فـرهنگی و اجتماعی آرزومندیم .

از چهارگوشه اجتماع

لطفا یادداشت فرمائید

برنامه امروز

ساعت ۵ بعد از ظهر کلوپ‌بریج و سخنرانی آقایان دبیر دوم‌سفارت و رئیس پخش رادیو تلویزیون

ساعت ۸ برنامه «کرملی تهران» شامل آواز های دسته جمعی

برنامه آینده

در تالار فرهنك

ساعت هفت و نیم فردا برنامه انجمن فیلارمونیك تهران (بالت دسته سانفرانسیسکو)

برنامه بازار روز

فردا

خیابان برمك شرق ثبت اسناد.

کوچه آپادانا بین رفاهی و کوچه مهران (مخصوص دستفروشها) .

کوچه لاله خیابان شاه

خیابان هدایت

پشت بانك بازرگانی خیابان‌سعدی

خیابان بوذرجمهری مقابل کوچه چاله حصار .

سهم شرکت ملی از درآمد نفت بنصف تقلیل داده شد

شرکت ملی نفت ناچاراست که قسمت مهمی ازپروژه های اکتشاف ولوله‌کشی نفت را متوقف بگذارد

تقلیل سهم شرکت ملی نفت ایران از درآمد نفت در سال جاری در محافل شرکت ملی اثرات نامطلوب داشته است.

مطابق بودجهٔ تنظیمی دولت درسال آینده (۳۸) سهم شرکت ملی نفت ایران ازدرآمد نفت بیست میلیارد و پانصد میلیون ریال تقلیل داده شده است.

شرکت ملی نفت ایران در سال جاری (۳۷) بابت سهم خود ازدرآمد نفت سه میلیارد ودویست میلیون ریال دریافت داشته است.

باین ترتیب درآمد شرکت ملی نفت درسال آینده کمتر از نصف درآمد سال جاری خواهد بود.

امروز گفته میشد: باتقلیل میزان درآمد شرکت ملی نفت ایران در سال آینده قسمت مهمی ازاقدامات شرکت متوقف خواهد ماند.

این موضوع بخصوص در مورد اکتشاف وبهره برداری وتجسس برای پیداکردن مخازن نفت درسراسر کشور بخصوص درمناطق نفت خیز دسراجه ودالبرز وهمنان، تاثیر زیاد خواهد داشت.

بدیهی است که باین نحو انجام پروژه لوله کشی نفت قم اسکندرون که یکی ازطرحهای اساسی نفتی سالهای اخیر میباشد دچاراشکال بزرگی خواهد شد.

همچنین شرکت ملی نفت درمورد انجام کارهای خود ولوله کشی نفت داخلی کشور وفعالیت بیشتردرزمینه های مختلف مواجه باشکست خواهد شد.

مقامات مطلع نفتی میگویند اگر پروژه های شرکت ملی ادامه یابد این امر اثرات مهمی خواهد داشت ودرنتیجه آن باپیدایش منابع جدیدو بهره برداری ازآنها امکان درآمد سرشاری برای بودجه کشور خواهد بود.

لغو قانون انحصار تجارت خارجی

دروزارت بازرگانی موردتوجه قرارگرفته است ـ عقیده بعضی مقامات دربارهٔ عواقب لغو این قانون

امروز خبرنگار ما اطلاع یافت که مجددا فعالیت هائی برای لغو قانون انحصار تجارت خارجی آغاز شده است.

مقامی که این خبر را در اختیار خبرنگار ما گذاشت گفت: چنانکه میدانید درحال حاضر در عین آنکه قانونا انحصار تجارت خارجی در اختیار دولت است بواسطه لغو سهمیه بندی وضع واردات نامنظمو بی‌بند وبار است.

وی افزود حال اگر انحصار تجارت خارجی هم لغو شود تنها حربه‌ای که دولت در دست دارد و میتواند با آن جلو واردات کشور هائی را که از ایران کالائی خریداری نمی‌کنند بگیرد از دست دولت گرفته خواهد شد و وضع تجاری بصورتی بدتر از وضع کنونی در خواهدآمد.

مقام مزبور بعد اشاره به واردات مشروبات الکلی و اوراق بازی و لوازم آرایش و عطریات و انواع جورابهای زنانه نموده و گفت واردات این کالاها بحدی افزایش یافته که مصرف چند سال راتکافو میکند. ومسلم است که اگرانحصار تجارت‌خارجی‌لغوشودواردات‌این کالاها بدون اینکه مملکت احتیاجی‌داشته باشد چندین برابر خواهد شد.

موافقت کامل ایران وژاپن

مبادلات ایران وژاپن ازدوطرف شصت میلیون‌دلارخواهدبود

امروز خبرنگارما اطلاع یافت که بین وزارت بازرگانی و سفارت ژاپن در مورد موافقت نامه بازرگانی دو کشور موافقت کامل به‌عمل آمده است.

این موافقت نتیجه چند جلسه مذاکره ای است که بعد ازتسلیم طرح ایران بسفارت ژاپون به عمل آمده است.

خبرنگار ما اضافه میکند که‌تمام نظریات ایران در مورد طرز ومیزان معامله با ژاپونیها در طرح گنجانیده شده و مورد موافقت قرار گرفته است.

وی بعد گفت: مقامات ژاپونی در این مذاکرات کاملا رویه موافق داشتند و در تسریع انجام مذاکرات و تهیه مقدمات امضاء موافقتنامه همکاری و مساعدت کردند.

وزارت بازرگانی اکنون درانتظار است که ژاپونی ها آخرین مطالعات خودرا روی طرح بعمل آورده وآماده امضاء موافقتنامه شوند و تصورنمی شود که بیش از ده روز دیگر امضاء این موافقتنامه بتاخیر افتد.

در ضمن میزان مبادلات موافقتنامه ۳۰ میلیون دلار برای واردات و همین مقدار برای صادرات است.

ژاپونیها در موافقتنامه تسهیلات لازم رابرای ورود کالا بکشور در نظر گرفته‌اند.

و بطوریکه یك مقام مطلع‌بخبرنگار ما گفته است اینکه بژاپون کالاد هم صادر خواهد شد یانه اوضاع فرقی نخواهد کردبستگی دارد به اقداماتی که از طرف تجار دراین زمینه بعمل آید.

فرانسه شروع بصدور جواز ورود برای‌خشکبارایران نمود

رایزن سفارت فرانسه طی‌نامه‌ای اطمینان داده‌که دولت فرانسه علاقه زیادی بحفظ روابط حسنه اقتصادی ایران دارد

سخنگوی اطاق بازرگانی تهران امروز اطلاع‌داد که‌درتعقیب مذاکرات ۲۱بهمن ماه واقدامات سفارت‌فرانسه درایران آخرین خبری که‌ازمقامات دولتی فرانسه واصل شده حاکی است که‌صدور پروانه ورودیه برای کالاهای ایرانی بخصوص خشکبار شروع شده‌است.

رایزن اقتصادی سفارت فرانسه درنامه خود اطمینان داده‌که‌دولت فرانسه نهایت علاقه رابه‌حسن‌روابط اقتصادی باایران دارد وهرگونه اشکالی که‌در مناسبات اقتصادی و مبادله کالا فی‌مابین ایجاد شودفورا اقدام برفع آن‌خواهد نمود.

اطلاعات اقتصادی

نفت عراق ومذاکرات محرمانه آلمان و فرانسه

بطوریکه کسب اطلاع شده است اخیرا مذاکرات محرمانه‌ای بین دولت فرانسه وآلمان غربی درپاریس جریان داردکه بموجب‌آن ممکن است ۷۵ر۲۳ درصد سهم دولت فرانسه ازشرکت نفت عراق‌وشرکت های تابعه بدولت آلمان غربی‌واگذار شود.

علت این تصمیم دولت فرانسه‌ملی کردن‌بعضی‌ازقراردادهای نفتی‌کشور عراق بوده است.

دولت فرانسه‌نگران‌است‌که بزودی دولت عراق شرکت نفت عراق و شرکتهای تابعه راملی اعلام کند.

این خبررایکی ازروزنامه های عربی درهفته اخیر منتشر کرده‌است.

این روزنامه همچنین میتویسد: درصورت موافقت دولتین فرانسه و آلمان جهت واگذاری سهام‌فرانسه درشرکت نفت عراق، دولت آلمان امتیازات نفتی خودراکه قبل ازجنك بین الملل اول درعراق داشت مجددا بدست خواهد آورد.

خبرنگار نفتی ماکه درتعقیب این خبر بابعضی ازمقامات مطلع نفتی تماس گرفته است اظهار عقیده میکند:

درصورت فروش سهام دولت فرانسه وواردشدن دولت آلمان در جرگه کمپانیهای نفتی خاور میانه احتمال داده میشود درآینده فعالیت این دولت برای توسعه فعالیت خود درخاورمیانه افزایش یافته واز جمله برای شرکت دراکتشاف واستخراج نفت درمناطق آزاد نفتی‌ایران‌پیشنهاد هائی تسلیم شرکت ملی‌نفت ایران بنماید.

ترقی روغن

تجار معتقدند که‌ترقی روغن‌موقتی است.

درچندروز گذشته مظنه ارقام مختلف خواربار بعلت پایان سالو کمی زمینه جنس دربازارترقی‌نموده است ودرنرخ اغلب ارقام نسبت به هفته‌های گذشته ترقی قیمت مشاهده میگردد.

قیمت مرغ وغاز واردك بعلت بازشدن راهها وحمل آن به‌طهران تنزل نموده است. مظنه خواربار در بازار تهران بشرح زیر میباشد.

حبوبات ـ چون زمینه جنس دربازار کم است قیمت حبوبات ترقی نموده ومظنه حبوبات بشرح زیر است.

ماش کیلوئی ۱۱ریال عدس ۱۸ تا۳۰ریال لوبیای سفید درشت ۱۸ تا۲۰ریال ریز ۱۷ریال لوبیای‌چیتی ۱۸ریال قرمز ۱۹ریال لوبیای چشم بلبلی مشهدی ۱۶ر۵ریال نخود از ۱۸تا۲۱ریال لپه ۲۳تا۲۷ ریال لپه باقلا ۸ر۵ تا۹ر۵ ریال باقلا مازندرانی ۴ر۵تا۵ریال .

غلات ـ بازار غلات بعلت کمی‌زمینه حالت عادی دارد. مظنه غلات به تفاوت جنس بشرح زیر میباشد گندم خروازی ۱۷۰۰ تا۲۰۰۰ریال جو ۱۳۵۰ ریال.

برنج ـ بازار برنج راکد است و بخصوص بعلت اینکه راه چالوس مسدود شده ازآمل بطهران برنج حمل نمیشود.

مظنه‌برنج بشرح زیرمیباشد.

برنج صدری دنگی آملی کیلوئی ۱۶ر۵ تا۱۸ریال رشتی ۱۷ر۵ تا ۲۱ریال دمسیاه ۲۲تا۲۵ریال.

روغن ـ بعلت فرارسیدن ایام عید وماه رمضان اهالی ولایات دراین روزها روغن‌زیادی خریداری‌مینمایند وقیمت روغن درتهران ترقی نموده است ولی امروز دربازار پیش‌بینی میشد که‌ترقی قیمت روغن موقتی خواهد بود زیرا تاده روز دیگر روغن کرمانشاه به‌بازار خواهد رسید ومظنه روغن بحال عادی‌برمی‌گردد. مظنه روغن دربازار بشرح زیر میباشد.

روغن کرمانشاهی کیلوئی ۱۵۲ ریال شیرازی ۱۴۲ ریال روغن‌تازه دشت مغان ۱۲۵ریال افشاری ۱۲۰ ریال.

بورس

ادامه مطالعات مربوط بآن در شورای عالی اقتصاد

دبیرخانه شورای عالی اقتصاد به مطالعات خود در زمینه تاسیس بورس در ایران و تدوین قانون مربوط بآن ادامه می دهد و نتیجه مطالعات خود را بزودی تسلیم دبیر کل شورای عالی اقتصادخواهد کرد.

نظر موافق در مورد بورس‌بیشتر در مورد بورس صنعتی و خرید و فروش سهام کارخانه‌هاست. بخصوص که یکی از اقدامات بانك توسعه صنعتی ایران نیز خرید سهام‌شرکت های صنعتی و فروش آن بمردم‌می باشد.

شرکت‌های جدید

یك شرکت فرش بسرمایه سه میلیون ریال درکرمان تشکیل‌شد

شرکتهائیکه درظرف هفته‌گذشته درشهرستان هاتاسیس شده‌عبارت است ازشرکت فرش زیبا کرمان بامسئولیت محدود که بمنظورخرید وفروش وبافندگی انواع فرش و قالیها وانتفاع وبهره‌برداری بحساب موسسات وتجارتخانه‌ها وهرنوع عمل مجاز تشکیل شده.

سرمایه شرکت مبلغ سه‌میلیون ریال بمدت نامحدود است. و مدیریت شرکت بعهده آقایان حسین هنری ورانی کاسپاریان می باشد.

درکرمانشاه بنام شرکت ساختمانی زاگرس بمنظور انجام کارهای ساختمانی ومقاطعه کاری تشکیل شده سرمایه این شرکت ده‌میلیون ریال بمدت دهسال‌است ومدیریت شرکت بعهده بنی‌اردلان وعلی‌اصغر احسانی ومهندس‌امیر تیمورزاده میباشد.

سرمایه شرکت تعاونی روستائی نیشابور افزایش یافت واکنون سرمایه آن‌مبلغ یك‌میلیون ویکصد وده‌هزار ونهصد ریال است.

مطالعه برای تاسیس بانك ایران وژاپن

دولت ژاپن هنوز اجازه نداده‌است‌که بانك توکیو درایران بانك مختلط تاسیس‌کند

خبر نگار ما اطلاع‌میدهد که‌وضع بانك ایران وژاپن مورد مطالعه هیئت مؤسسین بانك مزبور قرار گرفته است. بانك ژاپن قراردادی درحدود ۴۰درصد ازسهام‌بانك‌ایران وژاپن است باید برای تاسیس در ایران از دولت ژاپن اجازه قانونی بگیرد.

امروز اطلاع حاصل شد که پس از آنکه باتاسیس بانك در ایران از طرف مقامات ایرانی موافقت شد بانك ژاپنی اقدام به کسب اجازه نمود ولی هنوز اجازه رسمی صادرنشده. مسائل مختلف از قبیل تهیه اساسنامه وساختمان مرکزی و استخدام متخصصین بانکی و کارمندان نیز مورد مطالعه هیئت مؤسسین میباشد.

کرمان گرانترین شهرهای ایران

گندم درکرمان ازهمه شهرهاگرانتر ودرسنندج ازهمه‌جا ارزانتر است

متوسط نرخ عمده فروشی کالا های کشاورزی هفته گذشته در نقاط مختلف باین شرح بوده است:

گندم ـ بیشتر ثابت وباین شرح بوده است: تهران ۶ر۲ رشت ۶ گنبد ۲ر۲ زنجان ۷ر۲ تبریز ۱ر۵ همدان ۵ کرمانشاه ۵ر۵ بروجرد ۴ر۷ اهواز ۶ر۴ شیراز ۱ر۵ کرمان ۷ر۵ زاهدان ۸ر۶ زابل ۷ مشهد ۵ اصفهان ۵ر۵ سنندج ۵ر۴ رضائیه ۴ر۷ ساری ۶ر۴ (سنندج‌ارزانترین کرمان گرانترین)

جو ـ مانند گندم وباین شرح‌بوده است: تهران ۱ر۴ رشت ۲ر۴ گنبد ۲ر۴ زنجان ۵ر۳ تبریز ۲ر۳ همدان ۷ر۳ کرمانشاه ۲ر۳ بروجرد ۵ر۳ اهواز ۹ر۳ شیراز ۴ر۳ کرمان ۵ زاهدان ۸ر۴ زابل ۵ر۵ مشهد ۳ اصفهان ۶ر۳ سنندج ۵ر۳ رضائیه ۵ر۲ ساری ۳ر۴ (زابل گرانترین رضائیه ارزانترین)

برنج ـ برنج صدری بیشتر ثابت وباین شرح بوده است: تهران ۱۸ رشت ۱۷ر۷ گنبد ۱۹ زنجان ۲۷ تبریز ۲۵ همدان ۲۲ کرمانشاه ۱۹ بروجرد ۲۱ اهواز ۲۲ کرمان ۲۹ زاهدان ۲۳ زابل ۲۵ مشهد ۱۸ اصفهان ۱۷ر۷ رضائیه ۲۵ ساری ۱۶ (کرمان گرانترین ساری‌ارزان ترین)

پنبه ـ نرخ پنبه بومی بیشتر ثابت وباین شرح بوده است: تهران ۲۷ کرمانشاه ۳۵ بروجرد ۳۷ اهواز ۳۷ کرمان ۴۶ زاهدان وزابل ۳۳ مشهد ۴۰ اصفهان ۳۲ رضائیه ۳۳ (تهران‌ارزانترین کرمان‌گرانترین)

پشم ـ پشم ناشور الوان بیشتر در ترقی وباین شرح‌بوده‌است: تهران ۴۰ زنجان ۴۲ تبریز ۴۵ همدان ۶۰ کرمانشاه ۴۷ بروجرد ۵۶ اهواز ۵۱ شیراز ۳۷ کرمان ۹۵ زاهدان ۶۰ اصفهان ۶۰ سنندج ۴۱ ساری ورضائیه ۴۳ (شیراز ارزانترین و کرمان گرانترین)

روغن ـ دربیشتر نقاط در ترقی و باین شرح‌بوده‌است: تهران ۱۲۴ رشت ۱۳۴ زنجان ۱۱۵ تبریز ۱۱۵ همدان ۱۰۰ کرمانشاه ۱۲۵ بروجرد ۱۳۴ اهواز ۱۱۰ شیراز ۱۲۸ کرمان ۱۳۱ زاهدان ۱۰۷ زابل ۹۳ مشهد ۱۴۰ اصفهان ۱۴۱ سنندج ۱۱۱ رضائیه ۱۰۵ (زابل ۹۳ اصفهان ۱۴۱)

گوشت ـ گوشت گوسفند با استخوان دربیشتر نقاط ثابت وباین شرح بوده است:

تهران ۴۸ رشت ۴۰ گنبد ۵۰ زنجان ۴۶ تبریز ۴۵ همدان ۴۰ کرمانشاه ۴۰ بروجرد ۳۶ اهواز ۴۰ شیراز ۳۶ کرمان ۴۶ زاهدان ۴۳ زابل ۳۵ مشهد ۴۳ اصفهان ۵۲ سنندج ۳۵ رضائیه ۵۰ (اصفهان گرانترین رضائیه ارزانترین)

کولاك بندرپهلوی موجب خوشوقتی صیادان شده‌است

کولاك ونزول برف خسارات مردم بندرپهلوی را جبران خواهدکرد

در آخرین جلسه اطاق بازرگانی بندر پهلوی از نزول برف ووقوع کولاك اخیر اظهار خوشوقتی شد وهمه نمایندگان این تغییرات‌شدید هوارا بنفع اهالی‌بندر پهلوی‌دانسته و اظهار عقیده کردند که صیدماهی پس‌از یك رکود مداوم افزایش خواهد یافت. برف‌وباران اخیر کمك مؤثری به‌بهبود وضع زندگی صیادان ودهقانان که‌تاکنون ازقهر طبیعت صدمات ولطمات شدیدی‌چه درموقع کشت وبرداشت برنج و چه‌در صید فصلی امسال‌دیده‌اند خواهد بود یکی‌از اعضای اطاق معتقد بود که‌اگر طوفان عقب می افتاد ضررو خسارت صیادان جبران ناپذیر بود.

عوارض کالاهای صادراتی

مورد توجه فرمانداری وشهرداری اهواز قرار گرفت

اعتراض بازرگانان اهواز نسبت به عوارض جدید کالاهای صادراتی ومصرفی مورد توجه فرمانداری وشهرداری اهواز قرار گرفت وموضوع دریك جلسه اطاق بازرگانی اهواز باحضور نماینده مجلس ومقامات دعلتی محل مورد بحث قرار گرفت وقرار شد که کمیسیونی باحضور نماینده اطاق واصناف برای تعدیل وتجدید نظر واصلاح عوارض مزبور تشکیل گردد.

تاسیس کارخانه‌های بسته‌بندی‌صادراتی

کارهای مقدماتی مربوط به تاسیس پنج کارخانه بسته بندی محصولات صادراتی درتهران و تبریز روباتمام است وتا دو هفته‌دیگر آگهی های مربوط به آن منتشر خواهد شد.

این کارخانه پشم خشکبار وپنبه رامطابق اصول صحیح بسته بندی می کند و متعلق بشرکت معاملات خارجی و گروهی از بازرگانان‌خواهد بود باین معنی که هزینه ارزی آنهارا شرکت معاملات خارجی و هزینه ریالی آنهارا بازرگانان تامین نموده‌اند.

طرح تفکیك بانکملی درشورای عالی اقتصاد تصویب شد

مدیرکل بانك ملی‌گفت: انتقال اعتبارات کشاورزی برای کارهای صنعتی لزومی ندارد

امروز آقای کاشانی مدیر کل بانك ملی ایران بخبرنگار ماگفت که‌طرح تفکیك بانك ملی‌ایران‌بدو بانك مرکزی وتجارتی‌درشورایعالی اقتصاد بتصویب رسیده و تاهفته آینده بتصویب هیئت‌دولت نیزخواهد رسید وبعد به مجلس داده خواهد شد.

وی درمورد پرداخت وامهای‌صنعتی وامکان استفاده از اعتبار وام های کشاورزی برای پرداخت وام های صنعتی گفت فعلا لزومی برای این کارنیست وبانك ملی ازاعتبارات‌خود وام لازم رامیپردازد واز آن گذشته بانك توسعه صنعتی ایران بعداز تشکیل وامهای صنعتی راکه بانك ملی بتوصیه وزارت صنایع ومعادن میپردازد خواهد پرداخت.

مدیرکل بانك ملی درمورد وام های کوچك صنعتی گفت اعتباری که برای وامهای کوچك صنعتی اختصاص یافته فعلاچهارصد میلیون ریال است واگراحتیاج بافزایش داشته باشد بموقع خودبمقدار آن افزوده خواهد شد.

اعتبار وامهای کوچك صنعتی‌درابتدا دویست میلیون ریال بود.

آگهی شماره ۴۸۰ قبول تقاضای انشعاب

پیرو آگهی ۴۷ باطلاع ساکنین واقع در ناحیه‌ایکه محدود بحدود زیر است میرساند:

۱ـ شمالا د ـ برجنوبی خیابان بوذرجمهری بین خیابان خیام (چهارراه گلو بندك) و کوچه منوچهر خانی

۲ ـ شرقا ـ از قسمت های ذیل

الف ـ برشرقی وغربی وبن‌بست های منشعب از کوچه وتکیه منوچهر خانی بین خیابان بذرجمهری وبازارچه پاچنار

ب ـ برشرقی وغربی‌وبن‌بست های‌منشعب ازکوچه فراشباشی‌بین‌بازارچه‌پاچنار وکوچه کبابی‌ها

ج ـ برشمالی وجنوبی وبن‌بست‌های منشعب از کوچه کبابی‌ها بین کوچه فراشباشی وبازار عباس آباد

د ـ برشمالی وجنوبی وبن بست های منشعب ازکوچه حمام چال بین بازار عباس آباد وبازارچه باغ ایلچی

ه ـ برشمالی وغربی وجنوبی کوچه باغ ایلچی بین بازارچه باغ ایلچی وکوچه عزت پور

و ـ برغربی بازارچه سعادت بین کوچه عزت‌پور وخیابان مولوی

۳ـ جنوبا ـ برشمالی خیابان مولوی بین کوچه بازارچه سعادت وخیابان خیام (میدان اعدام)

۴ ـ غربا ـ برشرقی خیابان خیام بین خیابانهای مو لوی وبوذرجمهری

توضیح آنکه از حدود آگهی فوق قسمتهای مسقف وسراهای ذیل مستثنی میشود.

۱ـ بازارچه پاچنار بین خیابان خیام وکوچه منوچهر خانی

۲ـ برشرقی وغربی وبن‌بست منشعب از بازارچه عباس‌آباد بین کوچه حمام چال وکوچه عزت‌پور.

۳ـ برشمالی وجنوبی وشرقی وغربی وبن‌بست‌های منشعب از بازارچه نو بین بازار عباس آباد وکوچه چراغ برق.

که‌درخواست انشعاب برای مستغلات واقع در ناحیه فوق از تاریخ نهم اسفند ماه ۱۳۳۷ تا آخرساعت اداری ۱۵ فروردین ماه ۱۳۳۸ پذیرفته میشود.

درخواست کنندگان بباجه مرکزی سازمان آب تهران واقع درخیابان جنوبی پارك شهر (سنگلج) مراجعه فرمایند. باجه مرکزی از ساعت ۷ صبح تا ۱۳ واز ساعت ۳ تا۵ بعدازظهر همه روزه باستثناء بعداز ظهر های پنجشنبه وتعطیلات رسمی مفتوح می‌باشد. ضمنا توجه ساکنین‌ناحیه فوق را باین نکته مهم جلب می‌نماید که‌مهلت قبول درخواست انشعاب وپرداخت حق انشعاب برای این ناحیه فقط درمدت فوق‌الذکر می‌باشد وانجام درخواست تاخیر کنندگان بطوریکه درآگهی‌های قبلی تذکر داده شده موکول بمرحله بعدی وفراغ متصدیان وکارکنان فنی از عملیات سایر نواحی شهر ومراجعه باین ناحیه است که طبعا مدت مدیدی طول خواهد کشید.

بموجب آئین‌نامه حق‌انشعاب کلیه مستغلات ومنازل‌باید دارای انشعاب‌مستقل باشد بخصوص‌اماکن عمومی مشروحه درزیر که‌بهیچوجه مجاز باستفاده ازآب‌انشعاب خانه‌ها‌ومستغلات مجاورنخواهندبود.

وزارتخانه ها ـ ادارات وبنگاههای دولتی وخصوصی ـ بیمارستانها ـ مدارس ـ کودکستانها ـ آموزشگاه ها ـ کارخانه‌ها ـ حمامها ـ مهمانخانه‌ها ـ رستورانها ـ کافه‌قنادیها ـ رستورانهای سرپائی ـ ورزشگاه‌ها سینماها ـ آرایشگاهها ـ نانوائی‌ها ـ یخچالها ـ بستنی فروشی‌ها ـ اتومبیل‌شوئی‌ها ـ گاراژها ـ لباس شوئی‌ها ـ اصطبلها وامثال آنها.

سازمان آب تهران

آ ـ ۴۳۱۵۴ ۱ـ۳

قریه فاده در۶۶ کیلومتری تهران تقسیم میشود

مقدمات تقسیم قریه خالصه خاوه ورامین فراهم شده است این قریه دارای ۱۴۸۰ هکتار زمین اعم‌ازبایر ودایراست که ۳۵۰ هکتار آن برای سازمان پنبه درنظرگرفته شده و ۶۶ هکتار نیزبرای اماکن عمومی و خیابان وقنوات وحریم آن وخانه های کشاورزان اختصاص یافته وبقیه که ۱۰۶۴ هکتار میباشد بین کشاورزان قریه مزبور تقسیم خواهد شد.

این قریه که در۶۶ کیلو متری تهران واقع شده دارای ۱۲۴ نفر زارع اعم اززارع وخوش نشین و گاوبند است وبکشاورزان آب‌وزمین کافی داده خواهد شد.

قریه مزبور ۹۰۰ مترازسطح‌دریا ارتفاع داشته وحداکثر حرارتش۴۸ سانتیگراد است.

ایران کوره های زغال مشابه کوره های فرانسوی میسازد

ازسه دستگاه از کوره های زغال فرانسوی که اخیرا بتهران رسیده قراراست یکدستگاه‌به بیل‌درگیلان ویك دستگاه بمازندران فرستاده‌شود وازیکدستگاه دیگرهم برای‌ساختن مشابه آن درتهران استفاده شود.

بُهلر

BÖHLER DRILL RODS & BITS — BÖHLER PNEUMATIC — BÖHLER ELECTRODES — BÖHLER WIRE ROPES

خیابان خیام ـ شمال پارك شهر

تلفن ۳۰۴۵۷۱ ـ ۳۰۴۵۷۲ ـ ۳۰۴۵۷۳

۱ـ۳ آ ـ ۴۲۹۰۴

شرکت سهامی خشکه و فولاد تهران

CITROËN

پارتی جدیداتومبیلهای معروف فرانسه

سیتروئن

واردشد

برای کسب اطلاعات وسفارشات به‌نماینده آن در ایران

شرکت سیرمات

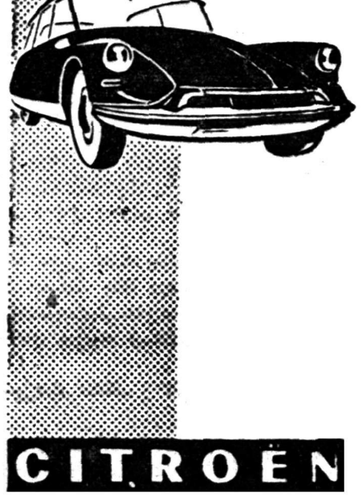

خیابان فردوسی ساختمان امینی تلفن ۳۵۵۹۵ تا۳۵۵۹۸ مراجعه فرمائید.

محل جدید نمایندگی سیتروئن از ده اسفند در خیابان تخت جمشید روبروی سفارت آمریکا تلفن ۶۹۰۳۶ افتتاح خواهدشد.

آ ـ ۴۲۹۲۰

درباره طرح منع اشتغال اساتید بکارهای خارجی

استادان دانشگاه اظهار نظر می کنند

نظریات سناتور پرفسور یحیی عدل استاد دانشکده پزشکی

بنده با آوردن این طرح توام با هیاهو و جنجال مخالفم بلکه معتقدم این نوع کار ها بایدبدون سرو صدا مراحل خود را طی میکرد .

اما نظر بنده در باره این طرح‌در دو قسمت خلاصه میشود :

اول- مقررات و قوانینی که‌برای استادان دانشگاه وضع میشود با رعایت اوضاع واحوال باید متفاوت باشد . درست است که دانشگاه از واحد های کوچکتری بنام دانشکده ها بوجود آمده اما هر دانشکده‌ای کاری مخصوص بخود دارد و قهرا تدریس هم فرق می کند ، طرز کار کسی که کارش اندازه گیری مقاومت سیمان در مصالح ساختمانی است با یک شاعر یا با یک‌جراح فرق دارد پس باید برای آنها بتناسب نحوه‌عمل مقررات مخصوصی وضع شود باین ترتیب هر دانشکده‌ای برای خود باید مقررات مخصوصی داشته باشد .

دوم -در طرح جدید چنان پیش بینی شده که پزشکان دانشکده پزشکی میتوانند در بیمارستانهای دانشگاه بیمار خصوصی بپذیرند. بنده با این کار بکلی مخالفم ، ما بیست سال‌است که‌در بیمارستان سینا دائما مواظب هستم که فقط اشخاص بی بضاعت تخت های بیمارستان را اشغال کنند .گاهی در حین کار متوجه شده‌ایم که فلان شخص از ساده لوحی مردمان فقیر سوء استفاده نموده وباگرفتن وجهی بیماری را در بیمارستان سینا بستری کرده است !!

سابقا بیمارستان سینا یک‌اطاق خصوصی داشت که ما نام آن را اطاق اعیان و اشراف گذاشته‌بودیم و تا غفلت میشد یک متنفذ در این اطاق بستری میگردید . یکی از کار های عمده بنده در مدت این بیست سال استکه دائما مواظب بیماران باشم تا اشخاص بنام بیمارستان از آنها پول نگرفته باشند !

حالا با این سوابق فکر نمیکنید که کم‌کم اکثر تخت های بیمارستان های دانشگاه جنبه خصوصی پیدا کنند . .

در خاتمه متذکر میشوم که بنده با هر قانون و طرحی که برای پیشرفت دانشگاه و رفاه حال استادان محترم وضع بشود موافقم.

فرهنگی - ورزشی

از : اسپهانی

مسائل وزنه‌برداری

-۲-

از تاریخ ۱۳۲۶ تا سال ۱۳۳۷ تیم ملی وزنه برداری مادر بیست مسابقه خارجی شرکت نموده است بیلان مسابقات مزبور بشرح زیر است . یك مسابقه اروپائی ،هشت مسابقه بین‌المللی ، هفت مسابقه جهانی ، سه مسابقه المپیك و دو مسابقه آسیائی .

تیم ملی وزنه برداری ایران‌دوبار قهرمان اول بازیهای آسیائی،پنج بار قهرمان سوم جهان ، یکبار هم قهرمان سوم بازیهای المپیك بوده است و اکنون هم عنوان قهرمان‌سوم‌جهانی والمپیك‌را دارا است .

اولین عنوان قهرمانی المپیك و جهانی در ورزش ایران نصیب وزنه برداران ما شده است بدین معنی که در بازیهای المپیك۱۹۴۸ لندن سلماسی در پر وزن قهرمان سوم شد و نامجو هم سه بار در مسابقات قهرمانی جهانی بمقام‌اولی نائل گردید .اولین نماینده ورزشی ایران در فدراسیون های بین‌المللی آقای‌مهندس‌صادق رئیس‌فدراسیون وزنه برداری ایران بوده است.

افتخار تشکیل اولین مسابقات قهرمانی جهانی در ایران نصیب فدراسیون وزنه برداری ایران‌شده است .

مرکز فدراسیون وزنه برداری آسیا شهر تهران است . متاسفانه آماتوریزم ساختگی نیز اولین بار بطریق وزنه برداری در کشور ما معمول گردید .

طبق آمار رسمی فدراسیون‌وزنه برداری ایران ۵مربی در ۱۲ باشگاه تهران مشغول کار می باشند .در حدود سی شهرستان رئیس هیئت وزنه برداری دارد.

با تفاصیل‌فوق‌اکنون‌تیم اول‌وزنه برداری ایران بتحلیل رفته است و فدراسیون فاقد سر پرست می باشد . ما در تهران و درشهرستان ها وزنه برداران با استعداد زیاد داریم . اگر از اهمیت ورزش وزنه برداری غفلت نورزیم میتوان در آینده بار دیگر افتخارات گذشته را تجدید کرد .

پایان

مسابقات قهرمانی آموزشگاهها

بمنظور انجام‌پنجمین دوره‌مسابقات قهرمانی آموزشگاههای کشور که درسال تحصیلی جاری در مشهد برگزار خواهدگردید ازهم اکنون مقدمات امربرای آمادگی‌استادیوم ورزشی آن‌شهرستان‌فراهم گردیده واعتبار مورد نیاز در اختیار آن شهرستان گذارده شده است .

برای قضاوت درامور جزائی قاضی باید متخصص باشد

آیاکسانیکه درطول‌خدمت قضائی سالها بلکه قرنهاحکم حبس نوشته‌اندمیدانند رژیم زندان‌چیست و زندانی بعداز خاتمه مجازات چه‌موجودی‌ازآب‌درآمده‌است؟

قسمتی‌از سخنرانی آقای دکترمحمدعلی هدایتی وزیر دادگستری درباره «نقش‌قاضی درمبارزه باجرائم» درشماره دیروز چاپ شد اینك دنباله سخنرانی وزیر دادگستری :

بی خبری از وضع زندانی

من شخصا در مقابل آقایان‌اعتراف میکنم در تمام مدتی که درپارکه هدایت قاضی تحقیق بودم ونیز در تمام مدتی که در استینناف خواه در شعبه جزائی خواه در محکمه جنائی کار میکردم‌حتی برای‌یکدفعه هم بزندان قدم نگذاشته بودم و فکر میکنم عده زیادی از قضات جزائی ما هم که عده ازآنها الان در این مجلس حضور دارند همین‌وضع را داشته باشند .من مطمئنم در بین وکلاء دادگستری ما هم زیادند کسانیکه تاکنون زندان را ندیده ولی وکالت دفاعی بسیاری ازمتهمین را پذیرفته اند .خوب انصاف‌بدهیم هیچ معقول ومنطقی است کسانیکه هر روز چند حکم حبس‌صادرمیکنند ندانند محبس چه نوع جائی است وحبس قادیمی یامجرد یعنی چه ؟ کسانیکه در طول خدمت قضائی‌خود سالها وبلکه اگر جمع بزنندقرنها حکم حبس نوشته وبدست اشخاص داده اند میدانند رژیم زندان چیست وزندانی بعد از خاتمه مجازات چه موجودی از آب در آمده است ؟. اینمطلب مخصوص کشور مانیست مقصودم بطور کلی ودر تمام دنیاست قاضی جزائی برای جواب باین سئوالات وبرای اینکه وظیفه قانونی ومملکتی خودرا بنحو احسن انجام داده وحکم او موثر واقع گردیده ومحکوم علیه او دیگر مرتکب‌جرم نشود قبل از هرامر باید اطلاعات علمی خودرا تکمیل نماید .

قاضی باید متخصص باشد

امروزه ثابت شده است که برای قضاوت در امور جزائی قضات متخصص لازم است دانستن کتاب قانون یا حقوق جزائی یا داشتن لیسانس حقوق بهیچوجه برای تامین اینمنظور وهدف عالی کافی نیست قاضی جزائی باید قبل از هر چیز فن شناسائی مجرم را دانسته وشخصیت جسمی و فکری او را تحقیق کرده ونیز بداند در تحت تاثیر چه نوع عوامل اجتماعی یا اقتصادی مرتکب جرم شده‌است. وبرای اینکار قاضی جزائی باید بعلوم وابسته بحقوق جزائی ازقبیل جرم شناسی وروانشناسی و طب قانونی وطب روحی وپلیس علمی آشنائی کامل‌داشته و بتعبیر امروزه قاضی جزائی متخصص باشد .

داشتن تخصص برای قاضی جزائی امروزه از سه نظر لازم است .

اولا -از لحاظ قاعده شخصی‌کردن مجازاتها -مجازات برای اینکه‌موثر واقع شود وجامعه را از خطرتکرار جرم حفظ نماید باید متناسب با شخص مجرم باشد .تخصص‌قاضی جزائی فقط برای صدورحکم‌متناسب نیست بلکه برای دوره اجراء حکم نیز چون قاضی باید ناظر اجراءحکم مجازات‌باشدنیزلازم‌است.زیرابهترین شخص که میتواند وضع مجرم و اثر مجازات را در او معین نماید خود قاضی است .

ثانیا -همه میدانند که امروزه‌در اکثر قوانین دنیا علاوه بر مجازات اقدامات دیگری بلحاظ میزان‌خطری که مجرم برای جامعه داردپیش بینی گردیده وآنها را اقدامات تامینی میگویند ،صدور حکم باقدام‌تامینی بیش از هر امر احتیاج بقاضی متخصص دارد .

ثالثا -نظر بتوسعه دامنه جرائم‌و اقسام مختلفه آن‌که در تمام‌ممالك بعلت‌توسعه وسائل حمل و نقل و پیشرفتهای علمی بعمل آمده‌است قوانین مجازاتی از لحاظ کمیت و هم کیفیت متنوع و زیاد شده و جرائم صورت تازه و جدیدی بخود گرفته‌اند و توجه بتمام آنها احتیاج بقاضی متخصص دارد .

حال توضیح مختصری راجع بهر یك‌از دلائل سه‌گانه میدهیم :

۱-بنظر یکی‌از حقوقدانان‌معاصر تاریخ حقوق جزا در آتیه فصل‌تازه خواهد داشت بنام تفویض اختیارات مقنن بقاضی . منظور اینستکه بنا برقاعده مشخص کردن مجازات که‌اصل آنرا امروزه همه‌پذیرفته‌اند میزان مجازات ونوع آنرا قاضی باید آزادانه و متناسب با شخص مجرم تعیین نماید بدون اینکه‌قانون بایك مجرم معتاد باید فرق داشته حدو حصری برای قاضی معین‌نماید باشد .

عکس‌العمل مجازاتهای دلخواه و قرون وسطائی قانون ۱۷۹۱ فرانسه شد که بموجب آن برای هر جرم مجازات معینی پیش‌بینی گردیده بود .

بعدها بعداز تقریبا بیست سال قانون ۱۸۱۰ فرانسه برای هر مجازاتی حداقل و حداکثری تعیین نمود ونیز برای مجازاتها تخفیف‌و تشدید قائل شدند بطوریکه قاضی میتواند برای کسیکه مرتکب قتل شده است و مجازات او اعدام‌است با استفاده از اختیارات قانونی خود مثلا سه سال حبس تعیین نماید و باز بعدها اجازه تعلیق و آزادی مشروط و عفو را بدهد تا حدی که امروزه تئوری احکام نامعینی ازلحاظ مدت مجازات طرفداران زیادی پیدا کرده است و ایندسته معتقدند که مدت مجازات را در موقع صدور حکم نمیشود تعیین کرد بلکه میزان آن بعداز شروع باجرا حکم و اثر آن در روی‌متهم باید در نظر گرفته شود .

احکام غیر معینی این عیب‌رادارد که دوباره وتا حدی بطریقه‌مجازات های دلخواه که قبل‌از انقلاب‌فرانسه معمول بود برخواهیم گشت «وابر» استاد فقیه من‌در دانشکده حقوق پاریس معتقد بودکه قبول تئوری احکام نامعین یعنی قبول سیاست جزائی ممالك مستبده بجای‌سیاست جزائی دمو کراتیك .

بعقیده «وابر» سیاست جزائی دموکراتیك عبارت از اتخاذ بهترین تدابیری است که جلوگیری از وقوع جرم نماید در صورتیکه در ممالك مستبد سیاست جزائی‌آنها فرع برسیاست کلی استبدادی‌آنها میشود .

«وابر» از اینجهت هیچوقت نظر خوبی نسبت بقاعده احکام غیر معین نداشت ولی نمیتوان منکر شد که تعیین مجازات صرفا از روی‌قانون و بدون توجه بشخصیت مجرم غالبا بیفایده و عبث است قاضی جزائی باید بداند که رژیم یك مجرم‌اتفاقی بمغازه نیامده‌اند چون غیبت این‌دو نفراز مغازه بدون علت بود مامورین به‌آنها ظنین‌شده‌ودرصدد دستگیری آنها برآمدند تااینکه دیروز این دونفر در شهر ری دستگیرشدند.

دراولین بازجوئی رضا عیسی خان ضمن اعتراف بسرقت گفت :ماشب ها در داخل مغازه می‌خوابیدیم و چون رفت‌وآمدی بکارخانه داشتیم ومیدیدیم درداخل گاو صندوق چقدر پول است بوسوسه افتادیم و دیشب باکمك همدیگر از دیوار بالا رفته وباتبر ودیلم گاو صندوق را شکستیم‌وپولها وچکهارابرداشتیم وچون فکر میکردیم همه متوجه سرقت ما خواهند شد از مغازه‌فرار کردیم پولهای‌نقدرالباس نوخریدیم ومنتظر رسیدن تاریخ چکها بودیم که‌دستگیر شدیم .چکها بصاحبش تحویل گردید واین دوجوان با پرونده امر روانه دادسرا شدند .

چندروز قبل سرقتی درکارخانه چراغسازی شعاع واقع در بازارچه قوام‌الدوله رویداد وسارقین از دیوار جنوبی وارد کارخانه شده وبعداز شکستن گاو صندوق مقداری‌پول نقد وسه قطعه چك بمبلغ سی‌هزار ریال را بسرقت بردند جریان این سرقت فورا باطلاع کلانتری ۸ رسید وآقای سرگرد خاتمی رئیس کلانتری آقای ستوان صادقی و دونفر از مامورین راماموریکشف و دستگیری سارقین نمود آقای‌ستوان صادقی بعداز بررسی محل نسبت به‌همسایگان کارخانه ظنین شده و مشغول تحقیقات از آنها شدوقتی مامورین بسراغ یك مغازه نجاری که‌در جنب‌کارخانه‌قرارداشت رفتند معلوم شد ازروزی‌که درکارخانه سرقت اتفاق‌افتاده‌دونفر ازشاگردان نجاری بنام رضا عیسی خان‌فرزند حسین ورضا یزدانی فرزندصادق

صدور دومیلیون ریال قرار

آخر وقت دیروز کسب اطلاع‌شد که قراری معادل دو میلیون ریال از طرف آقای مرجعی بازپرس شعبه ۳۲ در باره شخصی بنام محسن کریملو صادر شده است .

بقرار تحقیقی که خبر نگار ما در باره چگونگی جریان بعمل آورد معلوم شد که این قرار بدنبال شکایت نماینده اداره اوقاف تهران و عده‌ای ازخریداران‌اراضی‌در حوالی خیابان مرتضوی با رسید موقت قطعاتی از اراضی آن بخش را با قولنامه خریده‌اند صادر شده‌است چندی قبل آقای محسن کریملو دست بفروش در حدود ده هزارمتر از اراضی خیابان مرتضوی که مورد ادعای اداره اوقاف بود گذاشت و قطعات این اراضی را ضمن دریافت مبلغی بیش قسط باقولنامه‌باشخاص واگذار کرد. پس از اطلاع اداره اوقاف و جلوگیری از ادامه عملیات وی خریداران مراجعه و تقاضای سند مالکیت کردند و چون نامبرده از تسلیم اسنادواین زمین‌ها خودداری کرد خریداران مذکور در صدد طرح‌شکایت‌برآمدندودرنتیجه‌پرونده امردرشعبه۳۲بازپرسی موردرسیدگی قرار گرفت‌وسرانجام‌قراری‌بمبلغ دو میلیون ریال برای فروشنده زمین صادر شد.

حوادث گوناگون

وقتی که جیب میانجی سبك میشود

این دوپسربچه بجای آنکه در دبستان مشغول تحصیل باشند درخیابانها بجیب‌بری مشغولند

عصر دیروز هنگامی که دو طفل ۱۳ ساله باسامی غلام فرزندحسین وعباس فرزند فتحعلی در حوالی خیابان ناصر خسرومشغول زدوخورد بودند شخصی بنام‌شاطر فرزندمیرزا برای میانجیگری وجداکردن آنها از یکدیگر وارد معرکه شد ولی قبل‌از آنکه بتواند این دونفر راازهم جداکند مشاهده کرد که‌یکی از آنها بسرعت ازوی دور میشود چون عمل این طفل برای میانجی غیر منتظره بود شاطر مشکوك‌شد وپس‌از فاصله کوتاهی احساس‌کرد که‌جیب‌راست او سبك شده وگویا محتویات آن بسرقت رفته‌است‌و قبل‌از آنکه این دوطفل درمیان ازدحام مردم خودرا ازنظر پنهان کنند باکمك پاسبان کلانتری ۹ هردوطفل‌رادستگیر وبکلانتری‌بردند بازجوئی که‌بوسیله آقای ستوان زمانی از این دو پسر بچه بعمل‌آمد معلوم شد نامبردگان همه‌روزه با ایجاد صحنه‌های ساختگی زدوخورد در نقاط پرجمعیت به جیب‌بری پرداخته ولحظه‌ای بعد متواری می شوند .طبق اظهار مامورین آگاهی بخش این دوطفل سوابقی درجیب بری داشته‌وحتی‌مدتها دردارالتادیب بسربرده‌اند .

پرونده امر از آگاهی بخش‌برای رسیدگی بعدی به‌اداره آگاهی فرستاده شد .

صد ضربه شلاق درمحل با دوماه زندان

دیروز شعبه یازده دادگاه جنحه بریاست آقای عباسی پرونده شخصی بنام جمشید فرزند حسین را که در حوالی خیابان شهباز جوانی را با چاقو مجروح کرده بود مورد رسیدگی قرار داد و ویرا به دوماه زندان و صد ضربه شلاق در محلی که چاقو کشی کرده بود محکوم ساخت.

فرار شاگرد نجار موجب دستگیری آنهاشد

آگهی مناقصه خرید سیلوهای فلزی

اداره کل غله‌ونان خرید ونصب حدود بیست وششهزارتن سیلوهای فلزی در نقاط مختلف کشور راباشرایط زیر به‌مناقصه میگذارد.

۱- شرکت‌کنندگان دراین مناقصه بایستی باتوجه بمفاد شرایط آگهی ضمیمه پیشنهاد لازم راتنظیم وباداره کل‌غله‌ونان درتهران تسلیم دارند.

۲- داوطلبین شرکت درمناقصه موظفند مبلغ (ده‌میلیون‌ریال) بابت سپرده شرکت‌درمناقصه بحساب شماره (۱۱۰۳)اداره کل‌غله‌ونان دربانکملی ایران تودیع ویااینکه برابر همین مبلغ ضمانتنامه بانکملی ضمیمه پاکت پیشنهادی خودبنمایند .سررسیداین تضمین ازتاریخ تشکیل کمیسیون مناقصه وقرائت پیشنهادات نبایستی کمتراز سه‌ماه باشد. بدیهی است درصورتیکه برنده مناقصه ازانجام پیشنهاد خودعدول نماید سپرده اوبنفع دولت ضبط خواهدشد.

۳- پیشنهادات بایستی دریاکت‌لاك‌ومهرشده که‌روی آن جمله مناقصه سیلوهای فلزی نوشته شده‌باشد منتهی تاآخروقت اداری روز ۱۱ر۲ر۱۳۳۸ به‌اداره دفترغله ونان تسلیم ورسید دریافت شود.

۴- چون محل‌نصب سیلوهای مورد مناقصه درنقاط مختلف کشور که‌از طرف اداره کل غله‌ونان تعیین خواهد شدمیباشد بنابراین پیشنهاددهندگان بایستی نرخ‌پیشنهادات خودشانرا براساس سیف‌بندر ایران تعیین نمایند. بدیهی است هزینه‌حمل ازبندرایران تانقاطیکه سیلوها درآنجا نصب‌خواهد شد بعهده برنده‌است.

۵- پیشنهادات وضمائم‌آن بایستی ترجمه فارسی همراه داشته باشد.

۶- پیشنهادات فاقدسپرده ومشروط ومبهم ویاپیشنهاداتیکه بعداز تاریخ‌مقرر برسد مطلقا ترتیب اثرداده نخواهد شد.

۷- پیشنهادات واصله‌درساعت ده‌صبح روز ۱۲ر۲ر۱۳۳۸ درکمیسیون معاملات کل غله ونان باز وقرائت خواهد شد وحضور پیشنهاددهندگان درجلسه آزاد واداره کل غله ونان دررد ویاقبول یك یاکلیه پیشنهادات مجاز خواهد بود.

۸- پیشنهاددهندگان موظفند قیمت سیلوها وهزینه نصب کامل آنهارا به‌تفکیك‌درپیشنهاد خود ذکر نمایند بدیهی است ملاك تشخیص کمیسیون معاملات‌درمورد تعیین‌برنده مناقصه مجموع قیمت سیلو واجرت نصب بوده واجرت نصب نیز شامل مصالح ساختمانی . دستمزدکارگر وهمچنین نصب کلیه ماشین آلات میکانیکی والکتریکی که‌کابل کشی وسیم کشی های مربوطه نیز جزو آنست خواهد بود.

۹- چنانچه برنده مناقصه پس‌از ابلاغ‌کتبی ظرف مدت هفت‌روز باستثنای ایام تعطیل جهت عقدقرارداد حاضر نشود وازپیشنهاد خودعدول نماید سپرده اوبنفع دولت ضبط خواهد شد ضمنا سپرده نفردوم‌نیز تاموقع عقدقرارداد مسترد‌نخواهد شد تاچنانچه نفراول ازانجام تعهدات خودعدول نماید وحاضر بعقدقرارداد نشودمعامله‌بانفردوم انجام‌گردد ودراینصورت‌چنانچه‌نفردوم‌هم حاضر بعقدقرار دادنشود سپرده‌اش مانند سپرده‌نفراول ضبط خواهدشد.

۱۰- پیشنهاددهندگان بایستی مدت تحویل سیلومدت نصب رانیز بطور تفکیك درپیشنهاد ذکر نمایند. درهرحال مدت تحویل سیلوهای مورد مناقصه ازتاریخ‌عقدقرارداد نبایستی از۱۲ ماه تجاوز نماید.

۱۱- پرداخت مالیات که‌ماخذ آن‌براساس قانون مالیات بردرآمد تعیین خواهد شدوهمچنین کلیه هزینه‌های متعلقه ازقبیل بسته‌بندی نشرآگهی وثبت قرارداد وعوارض وحقوق دیگربرعهده برنده مناقصه خواهد بود.

۱۲- کمیسیون معاملات حداکثر ظرف یکماه‌پس‌از قرائت پیشنهادات برنده مناقصه‌را تعیین خواهد نمود وبرنده مناقصه بایستی تعهد نماید ظرف ده‌روزبعد ازعقد پیمان ضمانتنامه معادل‌ده‌درصد کل‌معامله‌اعم‌ازبهای کارخانه وهزینه حمل ونصب نقدا یاتضمین بانکی بسررسید۶ ماه پس‌ازپایان نصب وتحویل کارخانه تودیع‌نماید البته پس‌از عقد قرارداد وسپردن این‌تضمین‌مبلغ سپرده شرکت درمناقصه مسترد خواهد شد.

۱۳- برنده مناقصه مکلف است کلیه لوازم ودستگاههائیکه درپیشنهاد خود ذکر نموده‌است ظرف مدتیکه تعهد نموده ودرقرارداد قیدشده‌است سالماتحویل نماید ودرغیراینصورت اداره کل غله ونان برای هریانزده روز تاخیریك‌درصد ارزش قطعات تحویل نشده رااز محل ۱۰٪ تضمین بنفع دولت ضبط وبرداشت خواهد نمود وچنانچه مدت تاخیر ازدوماه تجاوز نماید کلیه ده‌درصد تضمین انجام معامله بسود دولت ضبط خواهد شد.

۱۴- اداره کل‌غله‌ونان ظرف یکماه ازتاریخ‌عقدقرارداد اعتبار لازم بنفع کارخانه فروشنده‌در بانکملی ایران افتتاح خواهد نمود.

۱۵- فروشنده بایستی ضمانت‌مرغوبیت جنس وسایر مشخصات ذکرشده درپیشنهاد خودرا بنماید وچنانچه احیانا ظرف مدت ششماه پس‌از نصب هریك‌ازسیلوهادر حین بهره‌برداری عیب یا نقصی که‌معلول نامرغوبی جنس وساخت آن‌تشخیص شود فروشنده ملزم‌است آنقسمت از قطعاتیکه ازکاربازمانده ویاناقص بوده بلاعوض تحویل نماید. والاخسارت وارده ازوجه‌الضمان ده‌درصد مقرر دربند ۱۲تامین خواهد گردید.

۱۶- برنده مناقصه مکلف‌است برای محاسبه ساختمان سیلوی مورد اقرخود قبلاازمحلیکه به‌برنده مناقصه ارائه میشود بازدید بعمل آورده وچنانچه استحکام زمین برای نصب سیلومناسب باشد ضمن تائید این‌مطلب نقشه های‌لازم رابرای بناتهیه ونسبت بوضع زمین محاسبات لازم را انجام دهند تابتوان قبل‌ازرسیدن کارخانجات مقدمات نصب‌ساختمان رافراهم‌نمود.

آ-۴۳۲۵۴ مدیر کل‌غله ونان- مهدی رفیع

ازصبح پنجشنبه — مولن‌روژ و پلازا دوسینمای مجلل — ازصبح پنجشنبه

دوبله بفارسی در استودیو پلازا

((قهرمانان)) را بروی پرده‌نمایش میآورد ویستاویژن - تمام‌رنگی

قهرمانان یکی دیگر از آثار صنعتی فیلمبرداری آمریکاست که دو هنرمند کمدی معروف هولیوود در آن شرکت دارند

جری‌لوئیز و دین‌مارتین در فیلم کمدی قهرمانان

سینماهای مولن روژ و پلازا افتخار دارندکه بهترین فیلمهای کمدی سال (قهرمانان) را که به بهترین وجهی دوبله بفارسی شده تقدیم مشتریان عزیز خود بنمایند

شروع سئانسها: مولن‌روژ ۱۰صبح - ۲ر۳۰ - ۴ر۳۰ - ۶ر۳۰ و ۸ر۳۰ بعدازظهر
پلازا ۱۰ر۳۰ صبح - ۳ - ۵ - ۷ و ۹ بعدازظهر

لوله‌های لاستیکی کمپرسور، فشارقوی، انگلیسی N.B.-U.S. صمیمی خیابان برق - تلفن ۵۱۶۴۳

از شهرستانها اطلاع میدهند

خبرنگاران ما

ریزش برف مجددا درمشهد شروع‌شدوتاکنون نیم‌متر برف باریده است

ازمشهدخبرنگار ما گزارش میدهد طی دوشبانه روز ریزش مداوم برف مجددا جاده‌های اطراف شهرستان مشهد مسدود گردید و خیابانهای شهر ازبرف پوشیده شد . هم‌اکنون مدت دوروز است ریزش برف بشدت ادامه دارد وبراثر انسداد جاده‌های اطراف وسائل‌نقلیه‌قادر بحرکت‌نمیباشند تاکنون ارتفاع برف درشهرستان مشهد بیش‌از نیم‌متر رسیده و ریزش برف همچنان ادامه دارد .

همسر جنایتکار

«ایران» بهمدستی معشوق خودشبانه شوهرش‌رابقتل‌رسانید

چندتار مو سبب شناخته‌شدن قاتل ودستگیری وی‌گردید

چندشب قبل‌درشید یکی‌ازجوانان کشاورز قریه «هیر»ازتوابع‌اردبیل قربانی هوی‌وهوس همسر خود گردید وبدست همسرش بقتل رسید جریان طبق گزارش‌خبرنگار ماازاردبیل باینقرار است.

سیزده سال قبل رشید یکی‌از جوانان سربزیر وباعاطفه قریه «هیر» بادوشیزه ای‌بنام ایران‌ازدواج کرد وزندگی نوینی راآغاز نموده شش‌سال ازازدواج این‌زن وشوهر جوان گذشت وطی اینمدت‌آرزوی داشتن کودکی دردل آنان ماند. رشید باین‌گمان که‌نقص وجود همسرش باعث‌عدم حاملگی وی و نداشتن فرزند میباشد .همسر دیگری اختیار کرد وهنگامیکه از آن‌زن نیز کودکی پیدا نکردویرا طلاق‌داد. باوجود این ازدواج‌مجدد وطلاق ،زندگی مشترک رشید و ایران همچنان ادامه داشت تااینکه سه‌سال ونیم قبل پس‌از چندسال که‌بانو ایران ازداشتن کودک محروم‌بوده دختری زائید ومتعاقب آن درحدود یکماه نیز پسری بدنیا آورد.

چندروز قبل بدادسرای اردبیل اطلاع‌داده شد که‌یکی‌از اهالی قریه هیر بنام رشید بطرزمرموزی بقتل‌رسیده است بلافاصله مامورین باتفاق پزشک قانونی بمحل‌عزیمت کردند ودر معاینه‌ای که‌از جنازه مقتول بعمل آمد معلوم شد که رشید بوسیله‌دستمال یاپارچه‌دیگری خفه‌شده است. طی‌تحقیقاتی که‌از بانوایران همسررشید بعمل آمد دلائلی که‌بتواند مامورین را بعلت قتل وشناختن قاتل راهنمائی کند. بدست نیامد سرانجام برای‌دومین بار جسد بسردخانه انتقال یافت.

کشاورز قریه «هیر»ازتوابع‌اردبیل گرفت ومشاهده شد که چندتار موی بلند به‌انگشتان مقتول پیچیده است هنگامیکه این تارهای مو باموی سربانوایران مقایسه‌گردید معلوم شد که‌این‌تارهای موازموی‌سر بانوایران میباشد . ضمنادرتحقیقاتی که‌بالاطفت زیاد بوسیله‌بازپرس ازکودک خردسال رشید وبانو ایران بعمل آمد کودک مزبوراظهار داشت گردیده فعلا‌ایران وزیداله‌بازداشت وقضیه تحت‌تعقیب است.

دوست مادرم بخانه ما آمد وپدرم راکتک زد.

بااین اظهارات کودک مزبورمعلوم شد رشید بدست‌بانوایران وزیداله بقتل رسیده ودرتحقیقات بعدی‌نیز معلوم گردید که‌زیداله معشوق بانوایران میباشد .

پذیرائی از قهرمانان اعزامی راه‌آهن

یك قاب تمثال شاهنشاه بسرپرست قهرمانان اهداء شد

از زاهدان خبرنگار ما گزارش میدهد قهرمانان کشتی وفوتبال راه آهن تهران که‌برای انجام مسابقات دوستانه به‌پاکستان میرفتند یك شب درزاهدان توقف نموده وبافتخار ورودآنان ازطرف مدیر باشگاه «نیرو» مجلس جشنی برگزار گردید درمراسم این جشن فرماندار وعده‌ای ازروسای ادارات دولتی حضور داشتند ویکرشته‌عملیات ورزشی باستانی بمایندگی آقای احمد وفادار انجام گردید که‌مورد توجه واقع شد درپایان این مراسم آقای علی‌مددپرست تیم‌کشتی راه آهن تهران از زحمات مدیر باشگاه نیرو ومهمان نوازی فرمانده تیپ اظهار تشکر کرد ویك‌قاب مزین به‌تمثال شاهنشاه بوسیله فرمانده‌تیپ بسرپرست قهرمانان اهداء شد درعکس‌بالا عده‌ای از ورزشکاران باشگاه «نیرو» زاهدان که عملیات ورزشی باستانی انجام دادند دیده میشوند .

به‌هیئت بازرسی شاهنشاهی پیشنهادشد

کرمان از راه کویر بمشهد متصل‌شود

طی مدتی که‌اعضای هیئت بازرسی شاهنشاهی بریاست تیمسار عمیدی در شهرستان کرمان جهت رسیدگی بشکایات واحتیاجات اهالی اقامت داشتند ازادارات دولتی ،پادگان لشگر، آموزشگاههای صفاری، پروین اعتصامی ، دانشسرای کشاورزی وسایر مدارس بازدیدبعمل آوردند.

ضمنا دراین مدت عده‌زیادی ازروسای دوایر دولتی ومحترمین شهر بملاقات اعضای هیئت بازرسی شاهنشاهی‌رفته وپیشنهاد کردند که‌عملیات ساختمانی جاده‌کرمان ـ مشهداز طریق «راور» وکویرلوت شروع گردد واین پیشنهاد مورد توجه واقع شدهیئت بازرسی شاهنشاهی پس‌از رسیدگی بشکایات واحتیاجات مردم به سیرجان وبندرعباس عزیمت کردند. تاپس‌از رسیدگی به‌شکایات‌اهالی آن‌منطقه بکرمان بازگردند وازطریق بم‌بزاهدان عزیمت نمایند.

ساختمان دبیرستان

خبرنگار ماازبهلویدژ گزارش میدهد به‌پیشنهاد آقای مبصرنماینده فرهنك بهلویدژ وموافقت اداره فرهنك گرگان چندروز قبل بی‌ریزی ساختمان‌دبیرستان دربهلویدژ شروع شد.

انتصابات در شهرستانها

ساری ـ تیمسار زیان فرمانده وسرپرست ژاندارمری ناحیه شمال‌ـ آقای عبدالمحمد عاملی پیشکار دارائی استان مازندران

سنندج ـ آقای احتشامی رئیس دارائی ـ آقای فدائی فرماندار مریوان

صفحه اصفهان

بزودی منتشر خواهد شد

برای ماجای نهایت خوشوقتی است که درآستانه سال جدید بخوانندگان عزیز اطلاعات دراصفهان وسایرشهرستان های استان دهم مژده بدهیم‌که بزودی روزنامه اطلاعات صفحه‌ای مخصوص اخبار استان اصفهان انتشار خواهد داد.

اختصاص‌یك صفحه ازروزنامه باخبار ومطالب‌یك‌استان که درهمان استان انتشار یابد رویه ایست‌که هم اکنون بین اکثرروزنامه های معروف وبزرك دنیا معمول است چه باین وسیله ساکنین هراستان ازمشروح اخبارو حوادثی‌که درمحل سکونت آنان رخ میدهد مطلع میشوند ودرحال حاضر روزنامه اطلاعات صفحاتی مخصوص اخبار خوزستان و آذربایجان داردکه دراین دواستان انتشار مییابد .

امیدواریم باانتشار صفحه مخصوص اخبار اصفهان بتوانیم درتامین نظر خوانندگان عزیز اطلاعات درآن استان توفیق کامل یابیم بهمین لحاظ انتظار داریم‌که اهالی‌ارجمند وگرامی استان اصفهان‌از راهنمائی‌وهدایت‌مادر اینباره‌دریغ نفرمایند وهرگونه پیشنهاد ونظری دراینمورد دارند با مادر میان بگذارند .

جنایت فجیع در خرمشهر

راننده تهرانی را بقتل رساندند وجنازه‌اش‌را بدارآویختند

پریروز زن عربی‌بنام «هدیده»بشهربانی خرمشهر اطلاع‌داد که‌مردی خودرا درساختمان نیمه‌کاره‌ای واقع درخیابان سیروس بوسیله کمربند ودستمال قرمزرنگی بدارآویخته است.جریان به‌آقایان زاهدانی‌رئیس آگاهی وبهروز بازپرس دادسرای خرمشهر اطلاع‌داده شد وجنازه به‌پیشنهاد آقای دکتر ابراهیمی پزشك قانونی برای معاینه به‌بیمارستان «خمسه» منتقل گردید. پس‌از معاینات دقیقی که‌از جسدبعمل‌آمد معلوم‌شد شخص مزبور باضربه چاقو بقتل رسیده ومرتکبین این جنایت برای سرپوش‌گذاشتن برروی اعمال خود جسدرا بدار آویخته اند.

بامدارکی که‌از جیب‌های مقتول بدست آمد معلوم شد که‌اسم وی«یداله‌سپاسه» اهل‌تهران وشغلش رانندگی بوده‌است.

جنازه پس‌از انجام تشریفات قانونی دفن شد وبرای دستگیری قاتلین اقدام گردید.

انتصابات در شهرستانها

ساری ـ تیمسار زیان فرمانده وسرپرست ژاندارمری ناحیه شمال‌ـ آقای عبدالمحمد عاملی پیشکار دارائی استان مازندران

سنندج ـ آقای احتشامی رئیس دارائی ـ آقای فدائی فرماندار مریوان

جاده «آلمانی» غیرقابل‌عبور است

مردم حاضرند درترمیم این جاده کمك کنند

درزمان اعلیحضرت فقید ساختمان یك‌جاده وسیع شوسه طبق آخرین اصول فنی ازبهلویدژ بکرگان شروع گردید وچون مهندسین آلمانی متصدی‌عملیات‌ساختمانی جاده مزبور بودند باینجهت این راه بنام«جاده آلمانی»مشهور شد. جاده آلمانی نه‌تنها بهلویدژ رابگرگان متصل میکند بلکه درکنار این جاده تعداد زیادی قراء وقصبات دشت‌گرگان قرار دارد که‌اهالی قراء مزبور ازاین‌تنها جاده شوسه رفت‌آمد میکنند اخیرا براثرعدم توجه مقامات مربوطه باین جاده بزرك وسیل‌انگاری درموردشن‌ریزی آن وضع جاده مزبور بصورتی درآمده که‌باکمترین بارندگی‌عبور ازاین جاده غیرممکن میشود .

اهالی بهلویدژ ودشت‌گرگان انتظار دارند باشن‌ریزی‌جاده‌آلمانی برای تامین عبور ومرور هزاران نفرساکنین اینمنطقه اقدام لازم بعمل آید. بایدگفت آقای حاج‌گلدی محمد گرگانی یکی‌ازنیکوکاران بهلویدژ که‌سال گذشته در محل «چین‌سیلی»باصرف مبلغ‌سیصد هزار ریال پل‌بزرگی برروی رودخانه شور ساخته وهم‌اکنون نیزدر محل «یلقی»مشغول ایجاد پل‌دیگری برروی رودخانه «قره»واقع درمسیر جاده آلمانی میباشد اظهارداشت‌چنانچه مقامات‌مربوطه قدام‌به ترمیم این جاده نمایند سرمایه داران ونیکوکاران بهلویدژ نیز حاضرند بسهم خوددراین راه کمك کنند.

چندخبرخلاصه ازشهرستانها

درانتظار بذل توجه

هشت پروطوالشـ وضع بهداری هشت پروطوالش فوق‌العاده‌نامطلوب است وبرای معالجه بیماران مستمندداقدامات لازم‌انجام نمیگیرد اهالی انتظار بذل توجه دارند .

تصمیمات شورای شهرستان

سنندج ـ درجلسه اخیر شورای شهرستان سنندج قرارشد در کلیه ادارات دولتی وسائل ضد حریق تهیه گردد وزمینهای خالصه برای ساختمان ادارات دولتی اختصاص داده‌شود

رسیدگی بوضع شیلات

بندر پهلوی ـ آقایان میراحمدی و رشیدی بازرسان کل‌کشور از شیلاتهای بخش ۳ وبابلسر بازدید نموده وبه‌بندر پهلوی وارد شدند تا بوضع شیلات مرکزی نیز رسیدگی نمایند .

دریزد سرقت کرد و درنائین دستگیر شد

نائین ـ ماشاالله رحیمی جوان ۲۰ساله‌ایکه مقداری اثاثیه باخودحمل میکرد مورد سوء ظن آقایان‌سروان نیری رئیس شهربانی نائین قرارگرفت و دربازجوئی اعتراف‌کرد که‌مقدار زیادی سیگار ازیك مغازه سیگار فروشی دریزد بسرقت برده‌است .

برئیس بهداری فوق‌العاده داده میشود

بروجن ـ اعضای انجمن شهر بروجن تصویب کردند که‌از بودجه شهرداری ماهیانه ۲۵۰۰ ریال بعنوان فوق‌العاده اضافه‌کار به‌آقای‌دکتربرومند رئیس بهداری پرداخت شود .

پایان مسابقات والیبال تشویقی

همایونشهر ـ مسابقات تشویقی والیبال آموزشگاههای همایونشهر انجام گردید و تیم دبستان سروش برنده اعلام شد .

استقلال «کمره» محرز شد

خمین ـ براثر اقدامات آقای حشمتی نماینده مجلس شورایملی استقلال «کمره» ازتوابع خمین محرز گردید واینموضوع طبق امریه ملوکانه با موافقت آقایان نخست‌وزیر و وزیر کشور اعلام شد .

زمینهای متروك مورد استفاده قرار میگیرد

بروجن ـ طبق دستور فرماندار بروجن قراراست زمینهای متروك اطراف شهر برای ایجاد باغ ملی وساختمان شهرداری مورد استفاده قرار گیرد .

ایجاد کارگاه حرفه‌ای در زندان

شهسوار ـ طی جلسه‌ایکه درسالن فرمانداری شهسوار تشکیل گردید بمنظور ایجاد کارگاههای حرفه‌ای درزندان مبلغ هیجده هزار وششصد ریال اعانه جمع‌آوری شد .

فعالیتهای معاون بانك‌ملی

خمین ـ باعزیمت آقای دیوان‌بیگی رئیس شعبه بانکملی خمین آقای علیزاده معاون بانك کارهای مربوطه را انجام میدهد و فعالیتهای وی‌درمورد انجام کارهای مراجعین موجب خشنودی اهالی میباشد .

۵ماه بی‌حقوق

شیروان ـ پنج‌ماه‌است که آموزگاران جدیدالاستخدام فرهنك شیروان حقوق نگرفته‌اند . دراینمورد استدعای بذل توجه دارند .

دستگیری سارقین گوسفند

گردکوی ـ دونفر سارق باسامی اصغر و حسین رئیسیان از اهالی حومه گردکوی که تعداد شش راس گوسفند از شخصی بنام الله‌وردی‌بسرقت برده بودند بوسیله مامورین شهربانی گردکوی دستگیر شدند .

کشف تریاك و وافور

شهسوار ـ مامورین مبارزه باقاچاق شهسوارازدونفر بنام فیض‌الله داداش پور وابراهیم ثابت مقداری تریاك ویکمدد وافور کشف کردند .

برای تهیه لباس عید

چالوس ـ آموزگاران‌و دانش آموزان هنرمند چالوس با اجرای نمایشات جالب برای تهیه لباس‌عید دانش‌آموزان‌بی‌بضاعت این منطقه مبالغی‌جمع‌آوری کردند .

انحلال پاسگاه انتظامی موجب نگرانی شده

زاویه زرند ـ اخیرا بنابدستور مقامات مربوطه پاسگاه انتظامی زاویه زرند منحل گردیده وافراد پاسگاه به‌ساوه عزیمت کرده‌اند اینموضوع موجبات نگرانی اهالی را فراهم آورده‌است .

ساختمان مجهزی جهت ادارهٔ تلفن واگذارگردید

ریز اصفهان ـ ازطرف عده‌ای از نیکوکاران ریز یکدستگاه ساختمان مجهز جهت اداره تلفن واگذار گردید .

سارقین ناشناس دستگیر شدند

کلاچای ـ عده‌ای سارق ناشناس بخانه علی‌اصغر هائی‌پور یکی‌از اهالی «لیمانجرب» ازتوابع کلاچای ، هجوم برده وپس‌از شکنجه‌کردن صاحبخانه اثاثیه ویرا بسرقت بردند ولی براثر اقدامات مامورین ژاندارمری سارقین مزبور دستگیر شدند .

مقدمات ساختمان بانك فراهم شده است

علی‌آباد گرگان ـ قراراست شعبه بانك صادرات ومعادن درعلی‌آباد گرگان تاسیس گردد وازهم‌اکنون مقدمات ساختمان محل شعبه بانك مزبور فراهم گردیده‌است .

ایجاد جاده شوسه

فلاورجان ـ براثر مساعی آقای عطاالله ضمیران بخشدار فلاورجان اخیرا بین لنجان ونجف‌آباد جاده شوسه‌ای کشیده میشود .

پیروزی تیم کاشان

نائین ـ چندروز قبل مسابقه فوتبال بین تیمهای کاشان و نائین‌انجام گرفت دراین مسابقه تیم کاشان پیروز شد .

اولین کلنك ساختمان برق شهرداری

بوسیله فرماندار بزمین زده شد

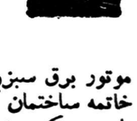

چندروز قبل اولین کلنك ساختمان کارخانه برق شهرداری سبزوارطی‌مراسمی بوسیله‌آقای اشرفی فرماندار بنام شاهنشاه بزمین زده شد .

دراین مراسم آقای سرهنك طهماسبی شهردار سبزوار ضمنا گزارش مشروحی اظهارداشت .

موتور برق سبزوار که از طرف شهرداری خریداری شده است پس‌از خاتمه ساختمان کارخانه‌و نصب موتور روشنائی شهر بنحو رضایتبخشی تامین میکند .ضمنا برای اینکه نیروی برق در کلیه محلات بطور یکنواخت توزیع شود درچهار نقطه شهر ترانسفور موتور های قوی نصب خواهد شد .

مسیرجاده تغییر میکند

چون اخیرا قسمتی ازجاده تهران ساوه همدان میخکوبی گردیده‌این شایعه بین اهالی ساوه ایجاد شده است‌که وزارت راه درنظر دارد مسیرجاده مزبوررا که‌هم‌اکنون از داخل شهرمیگذرد تغییر دهد.

آقای شانکاره فرماندار دراینمورد اظهارداشت بوسیله آقای مهندس بهبودی نماینده مجلس شورایملی طی‌نامه‌ای ازمقامات مربوطه‌درخواست شده‌است که‌چنانچه در نظراست مسیرجاده مزبور ازخارج شهر بگذرد دراین تصمیم تجدید نظر بعمل آید.

کشیك پزشکان و داروخانه‌ها درشهرستانها ۱۴ اسفند

اراك ـ آقای دکتر الهی ، داروخانه اطمینان

اردبیل ـ آقای دکتر جلائی ،داروخانه بهبود علوی

بروجرد ـ آقای دکتر زرینه‌دست ،داروخانه مرکزی

بهبهان ـ آقای دکتر شریعتمداری ،داروخانه‌دکتر بیات

خرمشهر ـ آقای دکتریزدی ،داروخانه هاشمی

رضائیه ـ آقای دکترصولتی ،داروخانه انصاری .

کاشان ـ آقای دکتر فلاح ،داروخانه منصوری

مراغه ـ آقای دکتر شجاع،داروخانه ایران

ملایر ـ آقای دکتر رحیمی ،داروخانه قناعت

مهاباد ـ آقای دکتر مشیری ،داروخانه شفائیه

یزد ـ آقای دکتر رادفر ،داروخانه سعیدا .

دربندر بوشهر ماهی کمیاب است!

ماهی بوشهر را برای فروش بسایر شهرستانها میبرند

مدتیست که نرخ خواربار وبخصوص ماهی در بندر بوشهر افزایش یافته وهم‌اکنون ماهی در بندر بوشهر کمیاب است .صیادان این منطقه ماهی های خودرادرشهرهای دیگر ویابسرنشینان کشتی های تجارتی ونفتکش که‌در سواحل بندر بوشهر سنگر می‌اندازد میفروشند وسرنشینان کشتی ها نیز ماهی‌های خریداری شده‌را برای فروش به‌آبادان حمل میکنند .بهمین‌جهت از مدتها پیش ماهی دربندر بوشهر کمیاب شده واغلب مردم بعلت گرانی نرخ از خرید ماهی خودداری میکنند جادارد مسئولین امور برای تهیه ماهی مورد نیاز اهالی بندر بوشهر چاره‌ای بیاندیشد .

افتتاح تلفن‌کاریر

بطوریکه خبرنگار ماازکازرون‌گزارش میدهد دوروز قبل طی مراسمی با حضور عده زیادی ازروسای دوایر دولتی کازرون دستگاه تلفن کاریر بین کازرون وشیراز افتتاح گردید و رسما شروع بکارنمود .

درمراسم مزبور آقای حمیدی کفیل فرمانداری دادداده پست و تلگرافه حضوریافته ودستگاه تلفن کاریررا بنام شاهنشاه افتتاح کرد وپس از مراسم‌افتتاح پیامهائی‌بوسیله‌استاندار وتیمسار فرمانده سپاه شیرازباکفیل فرمانداری ردوبدل شد .

زدوخورد مرزنشینان ایرانی وسارقین مسلح عراقی

طی تهاجم شبانه ، سارقین مسلح عراقی ۶۰راس گاومیش مرزنشینان ایرانی را بغارت بردند

دراین زدوخورد یکی‌از سارقین عراقی دستگیر شد ودوقبضه اسلحه بدست‌آمد

از سوسنگرد خبرنگار ما گزارش میدهد دو شب قبل عده‌ای سارق واقع در بخش مرزی بشان ۶۰راس گاومیش بسرقت بردند اهالی قریه طی مسافتی در نوار مرزی ایران وعراق زدو خورد شدیدی بین سارقین موفق شدند سارقین مسلح عراقی رادر محاصره قرار دهند ودر نتیجه دستگیر گردید و بقیه سارقین با استفاده از فرصت متواری شدند پادگان نظامی بستان تحویل گردید تا تحت تعقیب قانونی قرار گیرد و اهالی قریه نیز توانستند ۶۰راس گاومیش را که سارقین ربوده بودند مسترد دارند .

مسلح عراقی از مرز گذشته وارد خاك ایران شدند واز قریه ابوچلاچ پس از اطلاع بلافاصله بتعقیب سارقین مسلح عراقی پرداخته و پس از واهالی قریه در گرفت در این زدو خورد عشایر مرز نشین ایرانی یکنفر از سارقین مزبور بنام «غلیم» با دو قبضه اسلحه «ده‌تیر»انگلیسی «غلیم» همراه با دو قبضه اسلحه از طر ف‌عشایر قریه ابوچلاچ‌بمقامات مربوطه تحویل گردید و اهالی قریه نیز توانستند ۶۰راس گاومیش را که سارقین ربوده بودند مسترد دارند .

این اقدام عشایر مرز نشین در مورد مرزبانی ونگاهبانی مرز ایران‌وعراق حسن اثر بسیاری بین مناطق مرزی خوزستان بخشیده است .

جشن عروسی دست پروردگان پرورشگاه آبادان

آقای خوب گفتار ودوشیزه نجفی دونفر ازدست‌پروردگان پرورشگاه آبادان که‌اخیرا مراسم عقدکنان‌آنان انجام گردیده بودچندشب قبل جشن‌عروسی خودرا برپاکردند .درجشن عروسی آنان که‌درپرورشگاه آبادان انجام گرفت اعضای هیئت مدیره شیروخورشید سرخ و متصدیان پرورشگاه آبادان حضور داشتند. درعکس بالاعروس‌وداماد رادرشب جشن بین عده‌ای ازمدعوین نشان میدهد.

خلاصه‌اخبارخوزستان

آبادان ـ ازطرف شرکت نفت درمحله کارگری «پیروز» آبادان درمانگاه مجهزی ایجاد میشود .

بندرشاهپور ـ براثر اقدامات آقای بقائی شهردار بندر شاهپور گوشت مصرفی اهالی بانرخ مناسبی تامین گردیده‌است .

آبادان ـ ازمنزل شماره ۲۸۲ «فرح‌آباد» آبادان ۶۵۰ کارتن سیگار ، چهار دوجین ادکلن ومقداری اجناس دیگر قاچاق کشف شد .

دزفول ـ براثر مساعی آقایان فرماندارو شهردار دزفول برق این شهرستان بطور رضایتبخشی تامین شده‌است .

شادگان ـ آقایان سرهنك حجازی فرمانده گردان ژاندارمری آبادان و سروان تبریزی فرمانده گروهان ژاندارمری خرمشهر از ژاندارمری شادگان بازدید کردند .

غرامت گرفت

از کرد کوی خبر نگار ماگزارش میدهد چند روز قبل یکی از کشتار کنندگان کرد کوی یکراس گاو متعلق بیکنفر از اهالی قریه«النگر» را بسرقت‌برد و گوشت‌آنرابفروش رسانید ولی صاحب گاو با مشاهده پوست و سرگاو خود آنرا شناخت و بااطلاع‌جریان بمقامات شهربانی از قصاب مزبور غرامت گرفت‌فعلا قصاب باشی دستگیر گردیده و قضیه تحت تعقیب قرار دارد.

اشتباه پینه‌دوز

مغازه‌ای را درمعرض خطر حریق قرار داد

چندروز قبل محمد یوسفیان پینه‌دوزی که در کنار یکی‌از خیابانهای نهاوند مشغول کار بود چند قطعه چوب بدست گرفت وبداخل مغازهٔ حمید یکی‌از مغازه داران این شهرستان رفت تا با آتش زدن این چوب ها دستهای خودرا گرم کند محمد برای اینکه هرچه زودتر چوبهارا آتش بزند حلبی‌را که گمان میکرد محتوی نفت میباشد درروی چوبهاسرازیر کرد وباشتعل کردن‌یك‌کبریت آتش سوزی‌رارو‌شن‌نمودولی محتویات حلب مزبور بنزین بود وباشعله کبریت ناگهان علاوه برچوبها ،حلب محتوی بنزین نیز مشتعل گردید ومغازه حمید ظفری در معرض خطر آتش سوزی قرار گرفت سرانجام‌باکمك مامورین ژاندارمری ومساعدت اهالی حلب مشتعل بنزین بخارج پرتاب شد وباخاموش شدن آتش از ایجاد یك حریق مدهش جلوگیری بعمل آمد .

انفجار دیك بخار

بنا بگزارش‌خبرنگارما ازشهسوار چند روز قبل دیك بخار آشپزخانه مهمانخانه قانع شهسوار بر اثرعدم مراقبت متصدی مربوطه با صدای مهیبی منفجر گردید و در نتیجه سه نفر ازکارگران آشپز خانه مهمانخانه مزبور بنام موسی، عباس رستمی و کرمعلی شکوری‌بسختی مجروح گردیده و در بیمارستان بستری شدند. فعلا قضیه تحت تعقیب است.

ترجمه دکتر علی‌اصغر خبره‌زاده -۱۰۰-

دکتر ژیواگو

قسمت سیزدهم

روبروی مجسمه‌خانه

آیاهرگز اسم «نیکلای‌ودنیابین» بگوشت خورده است ؟

ـ مسلم ،حتی پیش از اینکه تورا بشناسم .پس از آن ،تودرباره او بسیار بامن‌صحبت‌کردی .

«سیموچکاتونسووا» اغلب اسم اورا میبرد .

«سیموچکا» از مریدانش است .اما با کمال تاسف ،کتابهایش را نخوانده‌ام .کتاب هائی‌را که تنها از فلسفه بحث می‌کند ،دوست ندارم .بعقیده من فلسفه نباید چیزی جز نمك هنر وزندگی باشد. تنها به فلسفه پرداختن ،همان اندازه عجیب‌است‌که انسان‌فقط‌ترپ‌بخورد .امامرابیخش ،با بیهوده‌گوئی‌هایم، تورااز موضوعات دورکردم .

ـ نه ،برعکس ،من باتوهم عقیده‌ام .شاید نفوذ دائی‌ام حقیقتا مرا فاسد کرده است .

باوجود این آنان هستند که فریاد اتحاد واتفاق رابرمی‌کشند :چه تشخیص ماهرانه‌ای ،چه تشخیص ماهرانه‌ای !ودرست است که هنگامی که‌هنگامی‌که موضوع تشخیص نوع مرض درمیان باشد ،بندرت اشتباه می‌کنم .

درست همین‌موضوع‌است‌که آنهاازآن متنفرند،وچنانکه‌می‌گویند خطاو گناه من ، همین مکاشفه وادراك وشناسائی کاملی‌است که همه‌صحنه‌را بایك نگاه دربرمی‌گیرد .

«به مسالهٔ هم‌آهنگی با محیط وتطابق برونی اعضای یك موجود بارنك محیطی که درآن میزید،بسیار علاقمندم .دراین‌پیروی و تطابق‌بارنك‌محیط ،یك استحالهٔ شگفت‌آور از برون به بیرون وجود دارد .

«جسارت ورزیدم واین نکته را در ضمن درس بیان کردم .ودر جلواین نغمه بگوش میرسید :«ایدآلیسم !صوفیگری ! فلسفه «طبیعت گوته» ! مکتب‌شلنیك‌های‌جدید!»

«باید بروم .از «کمیسیون بهداشت» واز «موسسه» استعفا خواهم داد ،اما در بیمارستان همچنان بکارم ادامه میدهم ،تابیرونم کنند .نمیخواهم تورا بترسانم ،اما گاهی پیش‌بینی می‌کنم‌که دریگی‌ازاین‌روزها،مرا توقیف می‌کنند .

ـ«یوروچکا» ،خدامارا حفظ می‌کند .خیلی چیزها می‌توان گفت ،توحق داری .باید احتیاط کرد .تاجائی که توانسته‌ام بفهمم ،استقرار این رژیم جدید باید در چند مرحله انجام گیرد . ابتدا، مرحلهٔ پیروزی عقل ،روح انتقاد ،کشمکش با قضاوتها وعقاید غلط است .

«بعد، مرحلهٔ دوم فرامیرسد .یعنی مرحلهٔ برتری وتفوق نیروهای ظلمانی و«اشخاص بی‌صلاحیت» ،وعلاقه‌مندان غیر واقعی .بدگمانی‌ها ،لودادن وخبر چینی ،توطئه‌ها ،کینه ونفرت‌افزایش میابد .وتوحق‌داری ،مادرآغاز مرحلهٔ‌دوم بسرمیبریم .

«برای یافتن ،نمونه ومثال ،نباید زیاد دور برویم .دوزندانی سیاسی آزاد شده را بنام «تیورزین» و«آنتیپوف» که سابق کارگر بودند ،برای قضاوت در محکمهٔ انقلابی ،از «خوراتسکویه» باینجا منتقل کردند .

«هردو مرا خوب می‌شناسند ،یکی از آنان خیلی‌بمن‌نزدیك‌است ،اوپدر شوهرمیباشد. باری، پس از انتقال آنان باینجا ،راستی برزندگی خود و«کاتنکا» ترسیدم .

با این اشخاص ،باید منتظر همه چیز بود «آنتیپوف» نمی‌توانمرا درك کند . روزی هوی و هوس گریبانشان را می‌گیرد وتصمیم می‌گیرند مرانابود کنند ،چنانکه بنام عدالت عظمای انقلابی ، همین‌بلارا برسر «پاشا» خواهند آورد.»

دنبالهٔ این گفتگو ،اندکی بعد ادامه یافت .در این هنگام ،خانه شماره ٤٨ خیابان «بویانوفکا» که «گورلیادوفا»ی بیوه‌زن درآن سکونت داشت .شبانه بازرسی کردند .

در خانه، یك انبار اسلحه پیدا کردند ویك سازمان ضد انقلابی را کشف نمودند .اشخاص بسیاری را در شهر توقیف کردند .بازرسی ها وتوقیف‌ها ،همچنان ادامه داشت .در این خصوص ، شایع‌بود که عده‌ای از مظنونین از رودخانه گذشته وگریخته‌اند .ودر این باره ،این گفتگوها، انجام می‌گرفت :«اینکار برایشان چه فایده دارد ؟رودخانه داریم تا رودخانه .باید گفت که رودخانه‌هائی وجود دارد که بزحمتش میارزد که انسان از آن بگذرد .مثلا در شهر «بلاگووش‌چن‌سکایویه» در این طرف رودخانهٔ «عشق»، حکومت شوروی است ودر آن طرف دیگر حکومت چین .آنجامیشود خودرابه‌آب زد،باشناازرودخانه‌عبورکرد ورفتی‌که‌رفتی، نه دیده میشوی ونه‌شناخته .آنجا،میشود گفت که‌رودخانه است.آن‌داستانی دیگر است.»

«لارا» گفت :

ـ هوا،پس‌است .زمانی را که در آرامش وامن بسر میبردیم ،گذشت .مسلم ،هردوی مارا بزودی توقیف‌خواهند کرد .آنگاه چه‌برسر «کاتیکا» خواهدآمد ؟من‌مادرم . باید این بدبختی را پیش بینی کنم و راه حلی بیابم .باید تصمیمی بگیرم.وقتی که دراین باره می‌اندیشم ، عقلم را از دست می‌دهم .

ـ بسیار خوب ، فکر کنیم . چه می‌توان کرد ؟ آیا می‌تواتیم این ضربت را از خودبرانیم ؟ این سرنوشت است .

ـ گریختن محالست وکجا می‌توان گریخت ؟اما می‌توان بگوشه‌ای پناه برد ومثلا درمواریکینو» مخفی شد .آنجا دور وکاملا خالی وبی سکنه است .آنجا ،مزاحم کسی نیستیم .زمستان فرامیرسد. تدارکات زمستانی را در آنجا بعهده می‌گیرم .پیش از اینکه بسراغمان بیایند ،یکسال دیگر زندگی‌را گذرانیده‌ایم و اینهم مفت چنك ماست .«سام‌دویاتوف» بما کمك می‌کند تا باشهر ارتباط خودرا حفظ کنیم .شاید راضی شود که ما را مخفی کند .هان ؟چه گفتی ؟درست است که آنجا جنبنده‌ای نیست،واین وحشتناك است .هنگامی که درماه مارس به‌آنجا رفتم ،اینطور بود .ومی‌گویند که گرك زیاد است .بسیار ترسناك است .اما دراین لحظات کنونی، مردان، خصوصا «آنتیپوف» ها و«تیورزین» ها،از گرگ‌ها مخوف‌ترانه .

ـ نمیدانم بتو چه بگویم .همیشه مرا دستپاچه می‌کنی که به مسکو برگردم ومی‌کوشی قانعم کنی که عزیمت‌ام‌را عقب نیندازم .حالا، رفتنم آسان شده .از ایستگاه خبر گرفته‌ام .بنظر میرسد که بازار سیاه رواج دارد واز تمام کسانی‌که‌قاچاق‌سوارترن کالامی‌شوند ،صرفنظر می‌کنند. زیادتیرباران کرده‌اند ،حالا کمتر می‌کشند .

«این موضوع ناراحتم می‌کند، که تمام نامه‌هائی راکه به مسکو نوشته‌ام ،بی‌جواب‌مانده. باید بمسکو برگردم وببینم چه برسر خانواده‌ام آمده است .خودت ،همیشه این موضوع را بمن گوشزد می‌کنی .خوب ،در این صورت سخنان تورا درباره «واریکینو» چطور می‌توانم بفهمم ؟آیامثلا خیال داری بی‌من‌باین نقطهٔ‌دورافتاده وحشتناك بروی ؟

ـ نه،مسلم، بی‌توفکرش هم‌نمیتوانم بکنم .

ـ اماهمین خودت‌مرا به‌مسکو میفرستی ....

ـ بله ،رفتن‌ات ضروریست .

ـ میدانی ، گوش کن . فکر بکری دارم . به مسکو برویم .بامن حرکت کن و «کاتیا» را هم بیاور .

ـ به مسکو ؟دیوانه‌ای ؟درمسکو چه خبر است ؟نه، باید بمانم .در نقطه‌ای که چندان از اینجا دور نباشد ،باید خودم را مخفی کنم ونگاهدارم .دراینجاست‌که‌سرنوشت «پاشا»تعیین خواهد شد.بایدمنتظر پایان کار بمانم تا در مورد لزوم بتوانم‌باوکمك‌کنم .

ـ خوب ،«کاتیا» راچه کنیم .

ـ «سیماتوسنووا» گاهی بدیدنم می‌آید .چند روز است که باهم از او صحبت کرده‌ایم .

ـ بله،مسلم .اغلب‌اورا اینجا می‌بینم .

ـ بسیار متعجبم .اگر بجای توبودم ،مسلم عاشق‌اش میشدم .چقدر زیباست . چه رفتارو حرکات ، چه اندام ، چه ظرافت ، چه هوش ، چه فهم ، چه مهربانی و چه قضاوت درست و صحیحی دارد .

تقویم بغلی ۱۳۳۸

شرکت سهامی تحریرایران منتشر شد

پنج نوع تقویم مختلف کوچك و(یك‌نوع بزرك) که مورد پسند هرخریدار میباشد منتشرشد.

درتهران وشهرستانها ازکلیه فروشندگان فقط تقویم **K.S.F.A.** راخریداری کنید سال‌گذشته باامتحان‌خودرا در تنوع تقویم ونفاست بهمه هم میهنان خودثابت کردیم.

ازکمپانیها- شرکتها- کارخانجات برای تبلیغ اجناس ومحصولات سفارشات‌میپذیریم وروی جلد وچند صفحه درتقویم را راجع باجناس هرسفارش دهنده بنام خودشان چاپ میکنیم.

بهترین راه تبلیغ دردنیای متمدن‌تقویم بغلی‌است‌که یکسال مورد استفاده هرشخصی قرار میگیرد.

۱ـ۱۰ آ-۴۱۸۹۰ شرکت سهامی تحریرایران تلفن ۳۶۱۰۱-۳۶۲۲۴

وارد شد

دستگاه پرس وآهاررزن یقه وهرنوع پیراهن

ساخت کارخانه معروف

پانتکس آمریکا

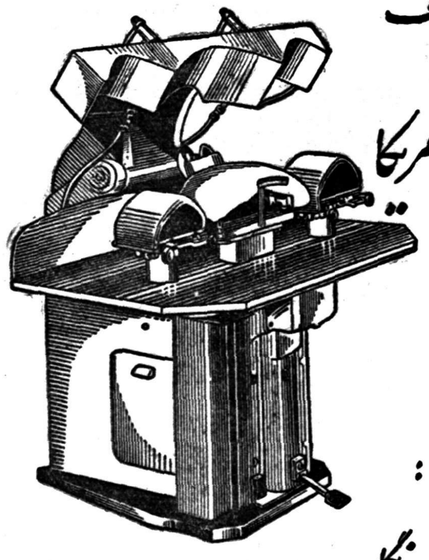

Pantex

نماینده انحصاری :

شرکت تجارتی ایران وانگلیس خیابان فردوسی ـ مقابل خیابان ثبت

تلفن ۳۴۷۲۸ - ۳۰۲۷۴۱

صبا تلویزیون رادیو

شرکت فرهاد خیابان فردوسی سه‌راه ثبت تلفن ۳۱۸۵۷

آ- ۳۱۰۹۱

برای اطلاع پزشکان محترم

TRANSPULMINE *HOMBURG*

ترانسپولمین «شربت ـ آمپول ـ پماد»

محصول لابراتوار داروسازی همبورك آلمان

وارد و درکلیه داروخانه‌های کشور موجود است

آ- ٤٣١٧٨

شکلات توبلر

Toblers

بهترین شکلات ساخت سویس

درجعبه‌های مخصوص هدیه

فروشگاه الگانس

٤٨٦ خیابان فردوسی ساختمان ارفرانس

تلفن ٤٥٠٠٩

آ- ٤٣٢١٨

اجاقهای گازسوز آمریکائی

وارد شد

شرکت گهرانشهر محدود ـ خیابان سعدی تلفن ۳٤۳٥۳ ـ ۳۰۲۱۱٥

شرکت مناژ ـ خیابان سعدی

آ-٤۳۱۹۲

خمیر دندان کلگیت باگاردول

دندانهای شمارا تمیز و زیبا

ونفس شمارا معطر میکند

وبجلوگیری ازفساددندان کمك مینماید

خمیر دندان کلگیت دارای گاردول است وگاردول ماده مخصوصی است که بجلوگیری از فساد دندان کمك میکند .

کلگیت بوی‌بد دهان اغلب افرادرا درتمام‌روز از بین‌میبرد ـ دندانهای شمارا تمیز میکند وزیبائی آنها را آشکار میدارد .

اطفال نیز از کف کردن و طعم خوشمزه آن‌خوششان می‌آید.

کاردول روی دندان شما فشرهای نامرئی مخصوص ایجاد میکند که بجلوگیری از فساد دندان کمك مینماید.

کلگیت نفس‌شمارا خوشبو میکند و در عین حال دندان شمارا تمیز مینماید

خمیر دندان کلگیت پرفروش‌ترین خمیردندان دنیاست

CDC_58_1_PH

آ- ٤۳۰٥۰

آگهی شماره ۱۰قبول‌تقاضای انشعاب درخارج‌حدفعلی‌شهر

عطف به‌تصویبنامه شماره ۱۱٥۲۹ مورخ ۳٦ر۹ر۱۱ هیئت محترم دولت‌بشرح زیر:

سازمان آب‌تهران مجازاست درصورتیکه مالکین هرمنطقه ده‌هکتاری کم‌لااقل مالکین پنج هکتاری آن‌کتبا درخواست تامین آب‌تصفیه شده‌جهت‌اراضی مستغلات‌خودکه خارج‌ازحدفعلی تاداخل حدنهائی میباشد بنمایند وحاضر باشند هزینه توسعه تاسیسات لوله‌کشی رانسبت‌بمساحت اراضی که‌مالك آن‌هستند ازقرار مترمربعی ـ۷٥ریال نقدا «یاباقساط مناسبی که‌مورد قبول آن سازمان باشد بپردازند این قطعات راداخل حدفعلی شهر منظور داشته درتامین آب‌اقدام کنند».

سازمان آب‌تهران ازمالکین مستغلات واراضی وهمچنین ساکنین قسمتی ازنواحی واقع‌بین حدود فعلی تاحدود نهائی لوله‌کشی که‌محدود بحدودزیر است.

۱ـ شمالا ازقسمتهای ذیل.

الف- برجنوبی کوی پزشك‌پور بین خیابانهای پهلوی وامتداد خیابان زاهد.

ب- برغربی امتداد خیابان زاهد بین‌کوی پزشك‌پور ودیوار جنوبی منبع‌شماره ٤.

ج-قسمت جنوبی دیوارجنوبی منبع‌شماره ٤بین‌امتداد زاهد وخیابان آبان

د ـ برغربی خیابان بین دیوار جنوبی منبع‌وخیابان چهل متری

ه ـ برجنوبی خیابان چهل‌متری بین‌خیابان های‌آبان وجلال‌بایار (ایرانشهر)

۲ـشرقا برغربی خیابان جلال بایار بین خیابانهای چهل متری وخیابان سپند.

۳ـ جنوبا ازقسمتهای ذیل

الف- برشمالی خیابان سپند بین خیابانهای جلال‌بایار وانوری (ویلا)

ب- برشرقی خیابان ویلا بین خیابان های سپند وناصر (شرکت)

ج- برشمالی خیابان ناصر بین خیابانهای ویلا وبهجت‌آباد

د ـ برغربی خیابان بهجت‌آباد بین خیابان ناصر وکوچه فروردین (جاوید)

ه ـ برشمالی کوچه فروردین بین خیابان بهجت آباد وخیابان زاهد

ز- برغربی خیابان زاهد بین‌کوچه فروردین وخیابان شقاقی

ح- برشمالی خیابان شقاقی بین خیابان های‌زاهد وبهلوی

٤ـ غربا برشرقی خیابان پهلوی بین خیابان شقاقی وکوی پزشك‌پور.

دعوت مینماید بارعایت مفاد تصویبنامه فوق‌الذکر چنانچه مایل باستفاده ازآب تصفیه شده میباشد تاآخر وقت اداری روز ۳۰ر۱۲ر۳۷برای تسلیم برك«اعلام‌تمایل»وانجام تشریفات لازم به‌باجه‌مرکزی سازمان واقع درخیابان جنوبی‌پارك شهر مراجعه فرمائید تاپس‌از حصول حدنصاب مقرر درتصویبنامه ووجود داوطلب بحدکافی ترتیب پرداخت های مقرر قبول درخواست رسمی انشعاب داده شود.

ضمنا باطلاع علاقه‌مندان میرساند که‌تاریخ تقریبی انجام لوله‌کشی درنواحی خارج شهر ۱۸تا۲٤ماه پس‌از پرداخت هزینه توسعه تاسیسات لوله‌کشی پیش‌بینی میشود وفرصت استفاده از این تصویبنامه برای اراضی مستغلات خارج‌حدود شهر وداخل حدود نهائی لوله‌کشی فقط برای یکبار آنهم درمدت آگهی‌شده ازساعت ۸صبح روز ۳۷ر۱۲ر۹ لغایت ۳۷ر۱۲ر۳۰ میباشد.

آ-٤۳۱٥٦ سازمان آب تهران

گودیر

لاستیکهای نایلن

3T

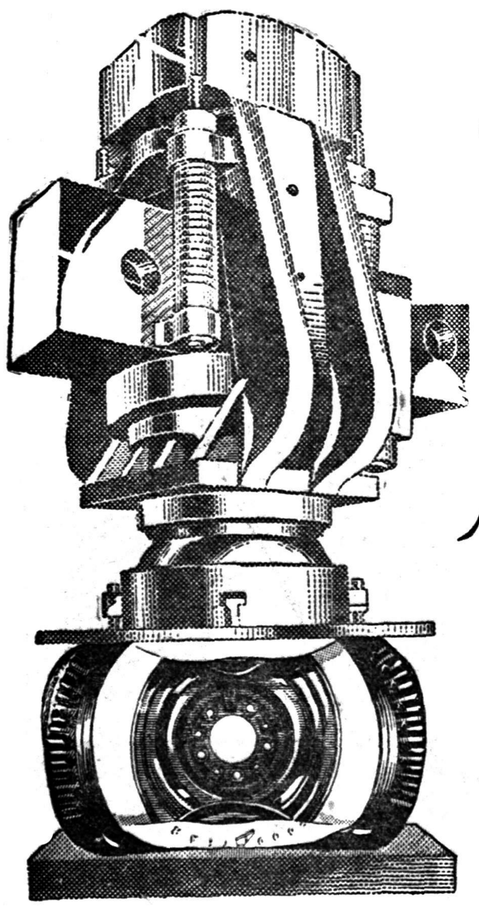

با ۱۳ تن فشار آزمایش میشود

۴-۳۷

GOODYEAR

شهر شهرفکه

خوب تماشا کن!

یك نهضت عظیم

دراسفندماه یك نهضت عظیم فرهنگی درقلب پایتخت‌برپاشده‌است

پرچمدار این نهضت امیرکبیر است

روزی نیست که‌کتاب‌شناسان بامشاهده کتب بی‌نظیر امیرکبیر لب بستایش مدیر این مؤسسه نگشایند

همه از ارزانی این کتابهای بیمانند درتعجب مانده‌اند

این روزها درهرخانه و هرمحفل ادبی نام :

مؤسسه چاپ وانتشارات امیرکبیر

ورد زبانست ـخدمات‌این مؤسسه‌را همه‌میستایند ـاشخاص‌موقع‌شناس

همه صاحب کتابخانه شدند

فقط شمائید که ازاین قافله فرهنگی عقب مانده‌اید

درهرجا ـ درهرخانه ـ درهرمکان

هستید بیدرنك خودرا به‌مؤسسه چاپ وانتشارات امیرکبیر خیابان شاه‌آباد برسانید وبامبلغی ناچیز صاحب یك کتابخانه شخصی بشوید

اگر غفلت‌کنید دیگران‌گوی سبقت‌را میربایند ـ یادداشت‌فرمائید

مرکز فروش کتب ارزان

مؤسسه انتشارات امیرکبیر ـ شاه‌آباد

کتب نفیس ارزان‌قیمت

را فقط در کانون معرفت ناشر بهترین کتابها میتوانید بیابید کتابهای اختصاصی کانون معرفت در هیچیك از موسسات مطبوعاتی وجود ندارد .

کانون معرفت فهرست کتب گرانبهای خود را منتشر کرده و در دسترس کتاب دوستان قرار داده است

فهرست کتب نفیس معرفت برایگان در اختیار شما قرار دارد و می توانید با مراجعه باین مؤسسه فرهنگی یك فهرست رایگان دریافت فرمائید .

تا فهرست کانون معرفت را ندیده‌اید از خرید هر گونه کتاب خود داری نمائید .

کانون معرفت همچنان به پخش جوائز مبتکرانه خود ادامه می دهد و علاوه بر آن هر گونه کتاب دلخواه را

باتخفیف صدی سی تا صدی پنجاه

بشما تقدیم میکند ـاین فرصت را گرامی بشمارید

کانون معرفت ناشر بهترین کتابها ـاول‌لاله‌زار(ازطرف توپخانه)

کتابخانه اقبال

یعنی مؤسسه‌ای‌که ۳۵سال سابقه خدمت بکشور مارا دارد همچنان به بزرگترین خدمت فرهنگی خود

یعنی ارزان فروشی کتاب

با موفقیت ادامه میدهد وصدها نوع‌کتب‌علمی ـ ادبی ـ تاریخی وسلسله انتشارات گرانبهای موجود را

باصدی سی تا صدی پنجاه تخفیف

دراختیار دانش پژوهان و دوستداران کتاب میگذارد

دوستداران یك کتابخانه شخصی‌ارزان

میتوانند همه روزه بسوی کتابخانه بی‌سابقه اقبال بشتابند

کتابخانه اقبال شاه‌آباد ـ جنب کوچه سیدهاشم

خلاصه‌کتاب

بینوایان ـ شاهکار ویکتورهوگو

در ۸۰ صفحه مصور بقیمت ۳۰ ریال فردا و پس فردا در دست روزنامه فروشهاست ـبا بیست ریال میتوانید این اثر بزرك وجاویدان را مطالعه فرمائید مرکز فروش ـکانون‌معرفت ناشر بهترین کتابها

جوائز سیلوانیا

به‌بیست‌وپنج‌نفر ازکسانیکه به‌پنج سئوال‌ما جواب درست‌بدهند هریك ۲۰۰ریال.

به‌چهارنفر از کسانیکه به‌هشت سئوال ما جواب درست بدهند هریك دوهزار وپانصد ریال

وبه‌کسانیکه بتمام ده سئوال‌ما جواب درست بدهند یك جایزه ممتاز بمبلغ پنجهزاریال بقیدقرعه داده‌میشود.

سئوالهای مسابقه سیلوانیا

۱ـ لامپ سیلوانیا چه امتیازی برلامپهای دیگر دارد ؟

۲ـ لامپ سیلوانیا چقدر دوام دارد ؟

۳ـ البته میدانید که کارخانه سیلوانیا برای هر نوع اطاق یا کارگاه یا کارخانه یا بیمارستان یا سالن منزل یا بانك‌یکنوع‌رنك سفید مخصوصی بآن‌محل ساخته است‌ـ شما باید بفرمائید که لامپ سیلوانیا چند نوع‌رنك سفید دارد؟

۴ـ چرا مصرف برق فلورسنت سیلوانیا از نصف لامپ معمولی هم کمتر است ؟

۵ـ چرا لامپ فلورسنت سیلوانیا ازهر لامپ دیگر زودتر روشن میشود و از هر لامپ دیگر درخشندگی ونور خودرا بیشتر حفظ می کند ؟

۶ـ استارترهای سیلوانیا برای چند ماه ضمانت شده‌اند ؟

۷ـ استارترهای سیلوانیا درمدت عمر خود حداقل چند مرتبه فلورسنت را روشن میکنند ؟

۸ـ چرا ترانسفورماتورهای مخصوص فلورسنت سیلوانیا از تمام ترانسفورماتورهای جهان بهتر است ؟

۹ـچرافلورسنت‌هائی که با ترانسفورماتورهای متفرقه‌روشن‌میشود زودتر خراب میگردد ؟

۱۰ـ چرا بعضی فلورسنت‌ها دوامش کم است ویا موقع روشن بودن چشمك میزند و خاموش و روشن میشود ؟

خواهشمند است پاسخ خودرابنشانی شرکت سهامی تام‌ـ خیابان لاله‌زار ـ پاساژ نور ارسال فرمائید .

تلفن‌های ۳۰۳۹۸۱ـ ۳۰۳۹۸۲ ـ ۳۰۳۹۸۳

روی پاکت مرقوم فرمائید «مربوط به مسابقه سیلوانیا»

احمق آخری!

زنی هفت شوهر کرده بودوهرهفت تاراز یمن قدوم خود به قبرستان فرستاده وباهشتمی ازدواج کرد.

هشتمی هم طبق معمول‌بپای مرك رفت ودرحالت احتضاراو عیال‌خوش قدمش بالای سراو نشسته بودو گریه میکرد ـ درضمن‌گریه گفت: ـ عزیزم توکه میمیری بعداز خودت منوبکه میسپاری؟

شوهر باآن حال زارگفت:

ـ به احمق نهمی!!

غفلت نفرمائید

چندروز بیشتربه پایان سومین مسابقه مانمانده است هرچه زودتر جوابهای خودرا بفرستید تاازقافله جایزه بگیران عقب نمانید .

ماوظیفه داریم بشما سفارش کنیم حالا دیگرخودتان میدانید .

مهدی سهیلی

۳۰۲۶۳۳

یادگاری!

جوانی انگشتری زیبا رادرانگشت دوستش دید وگفت:

ـ ممکن است این انگشتررابمن برسم یادگاری بدهی

جوان گفت:ـ برای‌اینکه‌درانگشت بکنم وهروقت نگاهم به‌آن افتادبیاد توبیفتم .

دوستش گفت:

ـ من انگشتررا بتونمیدهم که هر وقت دیدی انگشت توبدون انگشتر است یادمن بیفتی وبخاطر بیاوری که یکروز ازمن انگشتر خواستی و بهت ندادم!!

******

ساعت «بم مرسیه»

ظریفترین ساعت‌زنانه‌جهان

شیرهای جوان

نام‌فیلمی است‌که بزودی در «سینما حافظ» نمایش‌داده میشود

حل‌کنندگان جدول

گمشده خودرا میتوانید دراین صفحه بیابید

سومین مسابقه‌بی سابقه‌باجایزه

به ده‌نفرازکسانیکه این جدول راحل‌کنند جوائزی داده میشود که‌بعدا اعلام‌خواهد شد وفعلا ازآن‌جوائز یکی مبلغ‌دوهزاریال کتاب است‌که میتوانید بمیل ودلخواه خودازنشریات کانون معرفت ناشر مهمترین کتابها انتخاب فرمائید و دیگر یك‌دیك زودیز «وسو»میباشد که‌ایده‌آل هرخانم خانه‌داراست.

این مسابقه تاپانزده شب‌ادامه دارد ـ روی‌پاکت ها مرقوم بفرمائید روزنامه اطلاعات ـمهدی‌سهیلی

شرح جدول شماره ۳

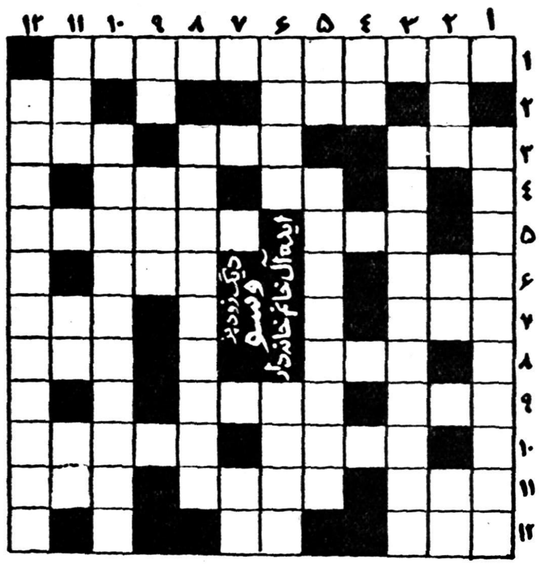

افقی

۱ـدیك زودپزی که‌ایده‌آل هر خانم خانه‌دار وگدبانوست.

۲ـپاداش‌ـ به‌انگلیسی «خر» را گویند.

۳ـغرب نیست‌ـ هم‌میزنند وهم میخورند ومیگویند هرکس بزند شیرش خشك میشود‌ـ یعنی بزرك

۴ـعصب وبنیان ساختمان‌ـ نام کوچك معشوقه هیتلر.

۵ـیکی‌از حروف الفباء‌ـ جمع امانت.

۶ـهرکس با«هوله» بخورد او را هله‌هوله خورمیگویند!ـ یکی از کشورهای آمریکای جنوبی .

۷ـمیگویند باغی‌است که آنرا «شداد» بناکرد ـفارسی«ام‌م»

۸ـروضه خلدبرین خلوت درویشان ... مادر .

۹ـاگرمکرر شود صدای گنجشك ها درمی‌آید‌ـ اگر درآخرش بجای «ل» «الف» بود درعربی بمعنی‌پسران بود .

۱۰ـیکی ازکشورهای زیبا و کوچك اروپا‌ـ جزیره معروفیست در آفریقای جنوبی .

۱۱ـیقه‌های آن معروف است‌ـ دوا‌ـ مخفف‌فریدون

۱۲ـرودیست درمصر‌ـ کهنه نیست.

عمودی

۱ـفیلم جالبی که‌بزودی‌درسینما حافظ باشرکت سه‌تن‌ازمعروفتریر هنرپیشگان نمایش داده میشود.

۲ـمهربانش خوب‌است‌ـ یکی‌از قبایل معروف ایران‌ـ خرابه‌های آن نزدیك تهران است.

۳ـبهترین قهوه‌ای که محبوب ملت آمریکاست وهرایرانی‌آنرا دوست دارد

۴ـاگر «ل» اولش درآوریم«لزج» میشود.

۵ـاگر مکررشود آواز مگسهاست‌ـ **بهترین پودر رختشوئی که ازهر پودری لباس را بهترمیشوید .**

۶ـ اگر اولش بجای «د» «ر» بود در عربی بمعنی امیدوار بود . یعنی «مانند».

۷ـ مال بعضیها ازسنك یاسفت‌تر ست.

۸ـشامپوی معروف کارخانه سوارتسکف آلمان‌که دارای زرده نخم‌مرغ استودشمن ریزش مو و شوره سراست.

۹ـبیکار وبیمار ـاغلب درآخر کلمه «امید» درمی‌آید.

۱۰ـکانون مطبوعاتی که‌طی‌پانزده سال خدمت بفرهنك کشور ونشر بهترین کتابها وسلسله انتشارات صدکتاب ازصد نویسنده بزرك دنیا مبتکر پخش جوائز کتاب‌است وهم‌اکنون هم‌به‌پخش جوائز ادامه میدهد.

۱۱ـ۰۰۰ اگرازپس‌امروز بود فردائی‌ـ مکرریکی ازحروف‌الفباء به‌انگلیسی «سال»است.

۱۲ـ ظریف‌ترین ساعت زنانه‌دنیا که کارخانه‌اش مبتکر ساعتهای مارکیزاست ونمایندگی انحصاری آن رافروشگاه آرانوس خیابان اسلامبول تلفن ۳۴۴۷۶ دارد .

مکالمه

ـ رفیق حالت چطوره؟

ـ ای... دوروز بودهم تب داشتم هم گردنم‌دردمیکرد‌ـ امالحمدالله‌گوش شیطان کرتیم دیروز شکست.

ـ انشاء الله اون یکی‌هم‌بشکنند!!

دیوانه!

دیوانه‌ای آینه‌ای راازروی زمین پیداکرد وآنرابرداشت و مقابل صورت خود گرفت تاعکس خودرا درآن دید آینه رادور انداخت و گفت‌ـ ببخشید نمیدانستم مال شماست !

افسران ودرجه‌داران ادارهٔ دژبانی‌ارتش

بهترین فرش را با ارزانترین قیمت میتوانید با اقساط طولانی از شرکت فرش مرغوب گلو بندك تهیه فرمائید تلفن ۵۰۷۸۷

برای انتخاب «کادو» نگران نباشید

فروشگاه مظفری این مشکل بزرك را حل کرده است هرچه زیبائیست درفروشگاه مظفری گرد آمده است از شیرمرغ تا جان آدم درفروشگاه مظفری است.

مظفری علاوه براجناس لوکس و دیدنی خود درقیمت صفحه تا صدی ۵۵ تخفیف قائل شده است .

از اجناس مظفری بهرکس هدیه بدهید ممکن نیست شمارا فراموش کند .

مشکل پسندان

فروشگاه مظفری را می‌پسندند

چهارراه لاله‌زار ـ تلفن ۳۴۷۰۶

اقبال درخدمت فرهنك مملکت

کتابخانه اقبال بدنبال خدمات پنجاه وسه‌ساله فرهنگی خود امروز پنج روز است که بکار :

ادامه میدهد و همه‌گونه کتب مورد علاقه شمارا تا صدی پنجاه تخفیف نثار کتابدوستان میکند .

بسوی اقبال خیابان شاه‌آباد جنب‌کوچه سیدهاشم‌بشتابید

زیرا اقبال درانتظار شماست

بهترین ومجهزترین آب‌میوه‌گیری پروانه فولادی بنام «مفرا» سرویس‌های بی‌نظیر چینی ـ یخچال ـ چرخ‌خیاطی ـ لوسترهای دلفریب‌وزیبا برای سالنهای بزرك‌ـ سینماها ـ تئاترها‌ـهتلها‌ـ کریدورها

در فروشگاه بزرك توکل

باتخفیف های بیسابقه ـ ناصرخسرو روبروی کاخ دارائی تلفن ۵۰۰۰۵

نورامون و پمادهادکس

دو دوست صمیمی و دوبار جداصدی

قرص نورامون و پمادهادکس

شب ـ نیمه‌شب ـ وقت ـ بیوقت بداد شما میرسند

خواهش میکنم یادداشت بفرمائید

قرص نورامون و پماد هادکس

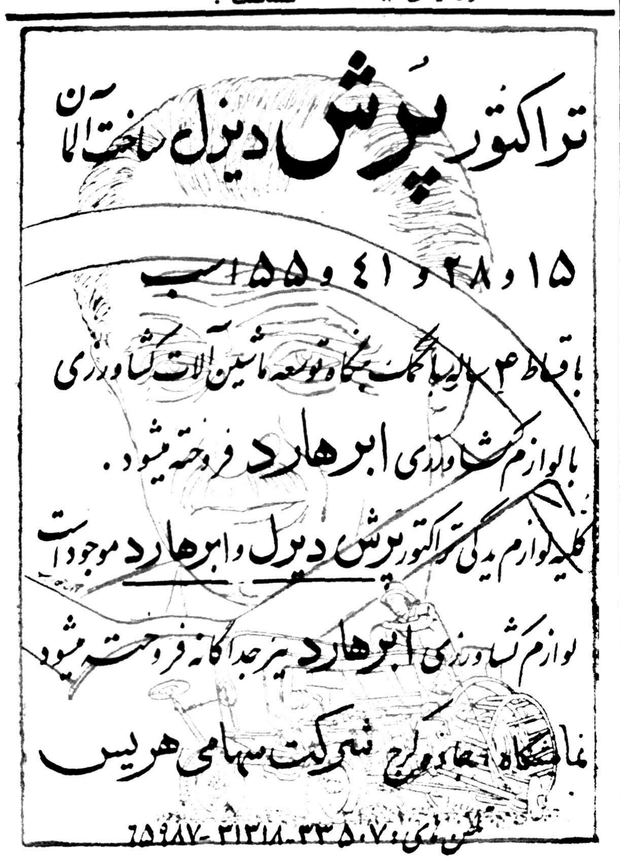

تراکتور کیس

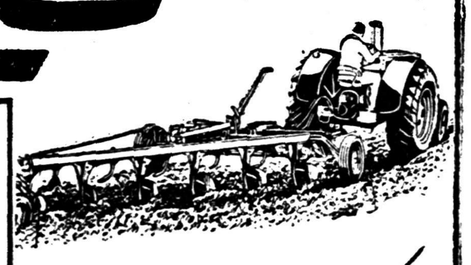

مدلهای دیزل ونفتی بقدرتهای :

۵۳ و ۷۰ اسب

با کمك سازمان برنامه

باقساط ۴ ساله

سرویس رایگان سالیانه

تعمیرگاههای مرکزی وسیار

لوازم یدکی همیشه موجود

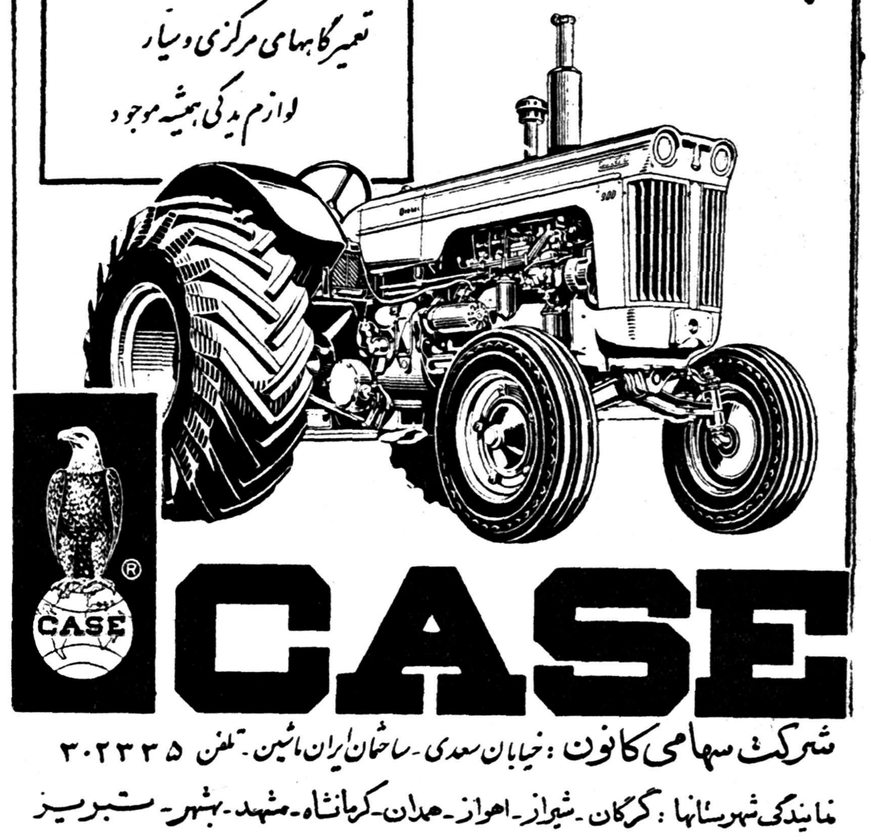

CASE

شرکت سهامی کانون : خیابان سعدی ـ ساختمان ایران ماشین ـ تلفن ۳۰۲۳۳۵

نمایندگی شهرستانها : گرگان ـ شیراز ـ اهواز ـ همدان ـ کرمانشاه ـ مشهد ـ بهشهر ـ تبریز

آخر هفته با شما

کالیفرنیا ـ گیتی فلاح خبرنگار اطلاعات

این خانم ۶۰ ساله امریکائی بجوانان ایرانی نصیحت میکند

خانم گیتی فلاح خبرنگار اطلاعات سر موفقیت امریکائیها را برای شما شرح میدهد درکلاسهای شبانه شهر لوس‌انجلس پیروجوان درکنار هم درس میخوانند ـ این خانم ۶۰ ساله خیال دارد برای تحصیل دوره میکرب‌شناسی وارددانشگاه‌شود

دریکی از جلسات ماهیانه انجمن بین‌المللی باخانمی ۶۰ساله آشنا شدم البته سن این خانم‌را از روی گفته هایش حدس زدم چون معمولا سن خانم هاتنها رازی است که‌فقط خودشان به آن واقف هستند .خانم مزبور میگفت یکسال است که‌به مدرسه آکابر لوس آنجلس وارد شده وقتی که از جریان موضوع مدرسه رفتنش تحقیق نمودم گفت که در سن ۱۸سالگی ازدواج کرده وفرصت اینکه به تحصیلات خودش ادامه بدهد نداشته وبرای کمک‌به معاش زندگی کار میکرده واکنون یکسال است که بازنشسته شده و ماهیانه ۱۰۰ دلاراز اداره‌بازنشستگی دولت دریافت میدارد دو پسر دارد که یکی از آنها دکتر جراح مشهوری در لوس آنجلس میباشد میگفت حالا که دیگر بچه هایم‌بزرك شده وزن گرفته اندو کار گرداندن منزل هم سبك شده من تصمیم دارم برنامهٔ را که چهل سال پیش ول کردم دوباره دنبال کنم بدینجهت حالا بمدرسه میروم وامسال دیپلم کلاس دوازده راخواهم گرفت‌وخیال دارم برای دوره میکرب شناسی به دانشگاه بروم بعد که تحصیلم را تمام کردم در مطب پسرم با هم همکاری کنیم عقیده این خانم امریکائی این بود که اگر درموقع پیری قوای دماغی رابا آموختن علم ودانش بکار بیندازیم جسم قوی تروسالم تر خواهد ماند من خیلی از شنیدن این پروگرام بلند وبالا که درسن ۶۰ سالگی شروع شده تعجب کردم وپهلوی خودم گفتم حقیقتا میان ماه من تا ماه گردون تفاوت از زمین تاآسمان است .

ما در ایران نزدیك ۶۰سال که میرسیم دیگر دست از زندگی میشوئیم و منتظر حضرت عزرائیل میشویم این خانمها تازه در این‌سن دورهٔ جوانی را از سر شروع میکنند شاید غالب خوانندگان گرامی با من هم عقیده باشند که همین‌فعالیت است که آینها را شاداب و جوان نگاه داشته وعمرشان را طولانی میکند! اینموضوع آنقدرحس کنجکاوی مرا بر انگیخت که‌برای گرفتن اطلاعات بیشتری فردای همانروز به مدیر مدرسه تلفن کردم ووقت گرفته به ملاقاتش رفتم پس از اینکه خودم‌را معرفی کردم ایرانی میباشم ومیل دارم اطلاعاتی ازمدرسه بمن بدهند با عزت واحترام زیاد مرا به اطاق خودش برد و گفت که این مدرسه دولتی است ودر سال۱۹۵۲ تاسیس شده ودر حقیقت دبیرستان بزرك سالان میباشد ولی کلاسهای زبان انگلیسی هم دارد که مخصوص محصلین خارجی است که تازه وارد لوس آنجلس میشوند ومیخواهندبه زبان انگلیسی آشنا شوند . این مدرسه دارای ۱۵۰۰ نفر محصل امریکائی ـ اروپائی و آسیائی‌خلاصه از تمام ملل مختلف شاگرد داردو سن آنها از۱۸الی ۶۵ متغیر است راجع به‌محصلین ایرانی‌تحقیق کردم گفت در سال جاری در حدود بیست نفر محصل ایرانی داریم در اینموقع ساعت مدرسه ۱۰را اعلام نمود دیدم که همگی از کلاسها بیرون آمده بطرف محوطه بیرون مدرسه میروند مدیر گفت الان موقع صرف قهوه میباشد ومحصلین برای استراحت بیرون میروند اگر مایل هستید برویم وقهوه با هم بخوریم بلتفاق مدیر مدرسه بیرون آمدیم ودیدم که یك ماشین در گوشه ایستاده و محصلین دور آن جمع شده ومشغول تمدد اعصاب هستند ما هم رفتیم ودر صف‌ایستادیم وپس‌از رسیدن نوبت هرکدام‌یك قهوه در فنجان کاغذی گرفتیم یکربع بعد که دوباره همه به کلاس ها برگشتند منهم برای دیدن طرز تدریس به یکی از کلاسها رفتم و روی یکی از صندلیها نشستم کلاس تاریخ امریکا بود ومعلم مشغول تدریس بود .

در بالای کلاس یك پرچم‌امریکا قرار داشت باطراف نگاه کردم‌دیدم محصلین جوان‌وپیراز ملیت‌های‌مختلف باهم نشسته وگوش‌وهوش هستند در اینجا بود که فکر کردم که‌ازگمگوارم‌تا گور دانش‌بجوی»درامریکا بخصوص در این کلاس مصداق حقیقت را پیدا کرده است .

بیروت ـ خبرنگاراطلاعات

مقاله خانم دکتر پروین بیرجندی
دانشجویان ایرانی درلبنان

مقاله‌ای که اخیرا دکتر پروین‌بیرجندی استاد روان‌پزشکی دانشگاه تهران تحت‌عنوان «خطری که خانواده‌های ایرانی راتهدید میکند» درروزنامه تهران ژورنال نوشته‌است درمحافل دانشجوئی لبنان حسن اثرداشته است ودانشجویانی که‌مشغول تهیه رساله پایان تحصیل خود میباشند از مقاله مزبور بعنوان سندمعتبری استفاده کرده‌اند .دکتر بیرجندی دراین مقاله نشان میدهد که‌خانواده ایرانی که‌ازدیرباز براساس‌محکمی استوار گردیده در حال از هم گسیختگی است واین خطر بزرگی است که‌جامعه ایرانی راتهدید میکند .ایشان عقیده دارند یکی از نتایج‌پیشرفت تمدن درکشورهای صنعتی جهان این بوده‌است که خانواده‌اساس محکم خودرا ازدست داده‌است ودرایران نیزچنانچه‌اقدامات مؤثری دراین مورد بعمل نیاید‌دیر یازود کشورمابااین خطر بزرگ‌روبرو خواهدشد .

دکتر بیرجندی معتقداست یکی‌از عللی که‌قومیت وملیت مارا دربرابر حوادث اجتماعی حفظ کرده‌است استحکام بنای خانواده‌ها است که مردان وزنان آینده رادردامن خود پرورش‌میدهد وحفظ اساس آن باید موردتوجه اولیای امورباشد.

برنامه رادیو دهلی

برنامه فردا صبح روی امواج‌کوتاه ۱۹و۱۶ متر برابر با ۱۵و ۱۷مگاسیکل در ثانیه ساعت ۱۵ و ۷ یك‌صفحه در خواستی واخبار ـ برنامه شب روی امواج کوتاه ۱۹و۲۵ متر برابر با ۱۵و۱۱ مگاسیکل در ثانیه ساعت ۲۷ـ۱۹ اخبار ـ آهنگهائی از فیلمهای هندی ۱۵ـ۲۰ برنامه در باره جامعه ملیه اسلامیه ـ دمسلمین ایرانی .

کشیك امشب داروخانه‌ها

داروخانه ریبا : خیابان ویلا . جهارراه پهلوی تلفن ۴۵۲۹۰

داروخانه میر : انتهای شهباز

داروخانه سیما : خیابان نواب‌چهارراه شکوفه .

داروخانه ستاد : خیابان سی‌متری نظامی چهارراه حشمت‌الدوله .

داروخانه دکتر اشراقی : انتهای

داروخانه حشمت : خیابان شمساز

داروخانه شبانه روزی امریکائی : مقابل درمانگاه دریفوس .

داروخانه محمدیان : خیابان ری جنب گوچه آبشار

داروخانه شبانه روزی فرزاد خیابان قلهك نزدیك داودیه مقابل ثبت قلهك

داروخانه وآزمایشگاه دکترامینی (شبانه روزی) تلفن ۹۱۹۸۸ـ نارمك ایستگاه دفتربازار مرکزی

تلفنهای مورد نیاز

تلفن شهربانی :۳۰۰۸۴تا۳۰۰۸۱

آتش نشانی ۴۴۴۴۳ـ۴۴۴۴۴

نگهبانی پلیس‌تهران ۳۰۲۱۵۰

اداره راهنمائی ۳۰۳۶۱۴

راهنمائی تصادفات ۳۰۲۸۲۵

فرودگاه مهرآباد ۴۱۱۷۳

شرکت تلفن :۳۰۵۵۱۱

نگهبانی برق ۴۳۱۷۸

سازمان آب‌تهران ۵۱۰۰۰

شرکت بیمه بازرگانان ۲۴۰۰۰

کشیك امشب پزشکان

تهران

آقایان دکتر کاظم نجم آبادی : چهارراه بیمارستان پهلوی اول‌خیابان اسکندری تلفن ۴۷۳۲۳ ـ دکتر محمد حسن رازانی : دو راهی‌یوسف آباد ـ دکتر خلیل رسولی :خیابان امیر آباد خیابان نصرت جنب‌کلانتری ۱۹ تلفن ۴۵۳۲۵ ـ دکتر ابراهیم سیفی :انتهای خیابان بهار جنب داروخانه خوشنویسان .

قلهك

آقای دکتر هوشنك بیضائی:خیابان دولت ایستگاه قنات تلفن ۸۱۹۱۰

تلفن های اطلاعات

تلفنخانه ۳۰۰۱۱ تا۳۰۰۱۹

شعبه آگهی‌ها ۳۰۳۶۳۳

۳۰۵۱۰۸

سازمان‌شهرستانها۳۰۵۰۶۷

سرویس‌حوادث ۳۰۳۵۶۹

کانون طوطی ۳۰۰۱۰

اطلاعات هفتگی ۳۰۴۸۷۸

اطلاعات بانوان ۳۰۳۳۱۳

تقویم اطلاعات

سه‌شنبه دوازدهم اسفند ۱۳۳۷

«بیست وسوم شعبان ۱۳۷۸

«سوم مارس ۱۹۵۹

اذان صبح : ساعت ٤ و ٥٩دقیقه

طلوع آفتاب : ساعت ٦و۳۰دقیقه

غروب آفتاب :ساعت ۱۷ و٥٤دقیقه

کشیك امشب بیمارستانها

بیمارستانها: مسمومین بیمارستان های شفا یحیائیان خیابان ژاله‌تلفن ۳۷۶۳۱ لقمان‌الدوله ادهم خیابان مخصوص پشت باغشاه تلفن ۲۳۲۳۳

مجروحین بیمارستانهای رازی‌درخیابان شاهپورو‌امدادی شیروخورشید‌خیابان مولوی‌باغ‌فردوس،زایمان‌وعوارض زنانه بیمارستان های زنان پیچ شمیران، وزیری خیابان شیخ‌هادی وزایشگاه حمایت مادران ونوزادان خیابان‌پاستور، ودرمانگاه جنوب بنگاه حمایت مادران خیابان مولوی در مورداحتیاج‌فوری بپزشك مقابل وزارت بهداری‌بوسیله آمبولانس به‌پزشك‌کشیك هدایت می شوید .تلفن۲۰۰۷۱

آگهی شهرداری تهران برای اطلاع مقاطعه‌کاران

پیروآگهی شماره ۲۳۷۲۰ـ۲۶۰۹۳ر۴ـ۱۲ر۱۱ر۳۷ موضوع تشخیص صلاحیت مقاطعه کارانی که مایلند در مناقصه های سال۱۳۳۸ شهرداری تهران مشارکت نمایند اینك برعایت مقررات مربوط بقانون منع مداخله مامورین دولت و شهرداری ها بکلیه شرکت ها و مقاطعه کارانی که درخواست مشارکت در صورت درجه بندی شهرداری می نمایند اطلاع داده می‌شود که باید با توجه به مفاد قانون مزبور وضع شرکاء و متصدیان شرکت را در دادخواستی که تا تاریخ ۲۰ اسفند ماه جاری باداره کل فنی شهرداری تسلیم می نمایند صریحا تعیین واعلام دارند والانسبت بدرخواست شرکت هائی که از این لحاظ اطلاع کافی در اختیار شهرداری قرار ندهند ترتیب اثر داده نخواهد شد .

شهردار تهران

آـ ٤٣٢٤٤

آگهی مناقصه شماره ۲۷

اداره کل کار پردازی وزارت پست وتلگراف وتلفن پانصد دستگاه تلفن مغناطیسی پانصد عدد بوبین ترانسلاتور V—F یکصد عدد بوبین ترانسلاتور یکصد وپنجاه دستگاه ردرسور پنجاه سری کیف آچار ـ بیست دستگاه آوومسترو کلیه متعلقات مربوطه را طبق برك شرایط وطرح قرارداد ومشخصات فنی وضمائم آن از طریق مناقصه خریداری مینماید داوطلبان شرکت در مناقصه باید باین اداره کل مراجعه برك شرایط و طرح قرارداد ومشخصات فنی وضمائم آنرا دریافت وبا توجه ورعایت‌مفاد برك شرایط وطرح قرارداد پیشنهادات خودرا جوف‌سه‌پاکت‌بشرح‌زیر .

پاکت الف ـ محتوی قبض سپرده نقدی یا ضمانت نامه بانکی ازبانك های مجاز بمبلغ ومدتیکه در برك شرایط تعیین شده بانضمام برك‌شرایط و طرح قرارداد که بامضاء داوطلب شرکت در مناقصه رسیده و صریحا بدون قید وشرط تائید شده باشد.

پاکت ب ـ منحصرا محتوی نقشه وکتالك ومشخصات فنی پیشنهادشده در دو نسخه.

پاکت ج ـ منحصرا محتوی بهای پیشنهادی تا آخر وقت ساعت اداری روز۱۴ر۲ر۳۸ بدفتر این اداره کل تسلیم نموده رسید دریافت دارند پاکات الف و ب ساعت ۱۰ صبح روز ۱۵ر۲ر۳۸ مفتوح وقرائت خواهد گردید وافتتاح پاکات ج موکول برسیدگی واظهار نظر کمیسیون فنی خواهد بود حضور پیشنهاد دهندگان در جلسه مناقصه آزاد واداره کل کار پردازی در رد یك یا کلیه پیشنهادات مختار است.

رئیس کل کار پردازی ـ نجفی

آـ ٤٣٢٥٦

برای استحضار عموم

کمیسیون حفظ امنیت اجتماعی شهرستان قزوین صادق آصفی‌فرزند جعفر را باتهام اخلال در نظم و تحریك اشخاص ومنع مداخله مالك در ملك خود بمدت ٦ ماه تبعید در کاشان محکوم مینماید متهم مزبور از دادنامه صادره طبق قانون تقاضای رسیدگی پژوهشی مینماید دادگاه شعبه ٤ استان مرکز حکم مزبور را فسخ وطبق مادتین ۲ و۳ از لایحه قانونی حفظ امنیت اجتماعی صادق آصفی را بدو ماه اقامت اجباری در کاشان محکوم مینماید.

آـ۳۱۰۷۷

سینماهای درجه ۱

سینما ایران

جفد ـ باشرکت جون آلیسون وحوزه‌فرر شروع: ۱۰ صبح ۲ـ٤ـ٦ و ۸ بعداز ظهر تلفن ۳٦۳٥٤

سینما آسیا

راه بزرك آبی (رنگی‌ـدوبله‌بفارسی) باشرکت: الیداوالی ـ ماریوجیروتی ـ شروع: ۳۰ر۱۰ صبح ـ ۳۰ر۲ـ۳۰ر٤ـ ۳۰ر٦ و۳۰ر۸ بعداز ظهر ـ تلفن ٤۲۹۰۹

سینما ایفل

دوستان وفادار ـ باشرکت گوردن مك ری ـ ارنست بورگنایـن شروع :۳۰ر۱۰ صبح ـ۳۰ر۲ـ ۳۰ر٤ ۳۰ر٦و۳۰ر۸ بعدازظهر تلفن٤۰۰٦٥

سینما متروپل

دشمن زن (فیلم فارسی) شروع: ۳۰ر۱۰ صبح ۳۰ر۲ـ۳۰ر٤ـ۳۰ر٦ و ۳۰ر۸ بعدازظهر تلفن ۳۹٤۱۰

سینما مولن روژ

دلار تقلبی ـ با شرکت اورول‌فلین ـ پدروارماندریز ـ شروع : ۳۰ر۱۰ صبح ـ ۳۰ر۲ ـ ۳۰ر٤ ـ۳۰ر٦ و ۳۰ر۸ بعد از ظهر ـ تلفن ۳۸۷٦٥.

سینما نیاگارا

مسافر جهنم (دوبله بفارسی) با شرکت: توتو ـ سیلوانا پاپانی‌نی ـ شروع :۳۰ر۱۰ صبح ـ۳۰ر۲ـ ۳۰ر٤ـ ۳۰ر٦ و۳۰ر۸ بعد از ظهر ـ تلفن ٦٥۳۰۷

سینمای همای

دشمن زن (فیلم فارسی) شروع: ۳۰ر۲ـ۳۰ر٤ـ۳۰ر٦و۳۰ر۸ بعدازظهر تلفن ٤۲۱٦۹

سینماهای درجه ۲

سینما پردیس

مزد ترس ـ باشرکت ایومونتان ـ شروع :۳۰ر۲ ـ۳۰ر٤ ـ۳۰ر٦ و ۳۰ر۸ بعد از ظهر .

سینما تاج

دشت پهناور (رنگی) باشرکت : الان لاد ـ ویرجینیا مایو ـ شروع : ۳۰ر۱۰ صبح ـ۲ـ٤ـ٦و۸ بعد از ظهر

سینما سیلوانا

لاله‌ومراد (فیلم‌هندی‌ـدوبله‌بفارسی) باشرکت پردیپ‌کمار ـ شروع :۲ـ٤ـ ٦و۸ بعدازظهر ـ تلفن ۳۳۷۷۷ .

سینما فری

گوهر شب چراغ ـ باشرکت گیتابالی ـ شروع :۳ـ٥ـ۷و۹ بعد ازظهر ـ تلفن ۲۷۸۹۳ .

سینما فردوسی

گوهر شب چراغ ـ باشتراك‌گیتابالی محصول هندوستان ـ شروع سانسها ۱۰و۱۲ صبح ۲ـ٤ـ٦ و۸ بعد ازظهر تلفن ۳٥۷۸٤ .

سینماشمعل

دختری دیدم(رنگی محصول‌شوروی‌ـ بزبان فارسی خراسانی) ـ شروع : ۳۰ر۱۰ صبح ـ۳۰ر۲ـ۳۰ر٤ـ۳۰ر٦ و۳۰ر۸ بعد از ظهر ـ تلفن ۳۳۸۲٦.

سینما مراد

عشق میلیونر (دوبله بفارسی) با شرکت سامیه جمال ـ کمال الشناوی شروع: ۲ـ٤ ـ٦ و۸ بعداز ظهر ـ تلفن ۳۷۳۸۹

تآترها

تئاتر تهران (سالن اول)

کمدی محلل: باشرکت : ودادیان ـ وحدت ـ مبصری ـ اسدزاده بهمن یار .

شروع ۸ونیم بعداز ظهر ـ تلفن ۳۷۳٥۱

تئاتر تهران (سالن دوم)

عروس اعیان: باشرکت پرخیده ـ بهرامی ـ مصفا ـ مصدق ـ شروع : ۸ونیم بعداز ظهر

جامعه باربد .

کوچولوها ـ توسط تروپ‌جعفری با شرکت بانو شهلا ـ شروع : ۸ بعد از ظهر تلفن ۳۳۳۸۲٥

آخرین تغییرات سینماها را درصفحه ۱۹ مطالعه فرمائید

خودنویس جدید پلیکان پ ۱

International in Conception - Individual in Every Detail

The new PELIKAN P 1 fountain pen with the new *thermic* Ink Feed Regulator* impresses by its international styling — and by its unfailing efficiency and adaptability to your individual writing characteristics. The hooded 14-carat gold nibs come in 16 different widths to bring out the personal characteristics of your handwriting.
Do you value distinctive writing — writing which underlines your personality?
A PELIKAN P 1 gives you both.
PELIKAN P 1 *Rolled Gold* (with rolled-gold cap)
PELIKAN P 1 *Silvexa* (with Silvexa cap)
Both models in the following colours: diamond black, ruby red, emerald green, agate grey. Use only PELIKAN Fountain Pen Ink.

*) The *thermic* Ink Feed Regulator has twice the surplus capacity of conventional fountain pens. It compensates for any variation in temperature and air pressure, and makes the PELIKAN P 1 absolutely safe and leak-proof in ordinary use and on air journeys.

Günther Wagner
Pelikan-Werke
Hannover • Germany

New:
Pelikan P1
پلیکان

Precision plus International Styling

همیشه اجناس پلیکان بخواهید

آـ ٤۳۰٤۰ آگهی زیبا

سینالکو

همان

نوشابهٔ غیرالکلی

که شما دوست دارید

Sinalco

کانون آگهی نوین

مجلس شورای‌ملی

بقیه ازصفحه اول

فکر وایده ئولوژی خود از هر سو در نبرد ومبارزه می باشند و هرروز بیم آن دارند که‌از جهتی مورد تهاجم قرار گیرند در چنین موقعی دولت اشتراکی روسیه برای اثبات حیات سیاسی خود ـ برای آنکه‌به دنیا بگوید من یك حکومت قانونی هستم ـ برای آنکه بتوانددر مجمع ملل عرض اندام کند ـ برای‌آنکه بانقلاب خود جامه عمل پوشاندلازم داشت دولت دیگری اورا به رسمیت بشناسد بااو روابط عادی برقرار نماید باهم قرارداد بندند .

در چنین موقعی چشم بدولت و ملت همجوار دیگری دوخت که‌او نیز از جور وستم حکومت مستبد تزاری به جان آمده وطی بیش از یك قرن دستخوش مظالم بی حد وحصر آن بود وطنپرستان ایران انقلاب روسیه رافوز عظیمی شمرده ویگانه چاره رهائی از تعهدات‌جابرانه وکمر شکن رژیم تزاری دانستند از برقراری روابط حسن استقبال نمودند وانعقاد قراردادی راخواهان شدند .

برای روسیه آنزمان هم عقد این قرار فرصتی بود که‌بوجودیه سیاسی خودرا بجهان اعلام کند لذا گذ شتن ازامتیازات دوران‌پیشین و نثار روغن ریخته بپای ملت‌ایران درواقع ایثار وفداکاری بزرگی نبود .بهرصورت قرار داد بوسیله مسئولین امور تهیه وتدوین شد و برای تصویب بمجلس ایران آمد. منابنجا میل دارم چند فصل ازاین قراردادرا بخوانم تاآنها ملت‌صدیق صلح دوست ـوفادار ایران رابیهوده متهم بعهدشکنی ننمایند خودقضاوت کنند چه کسی غش‌داراست‌وچه کسی باید سیاه روی باشد .

در فصل اول مینویسد :دولت‌شوروی یکمرتبه دیگر رسما اعلان‌مینماید که از سیاست جابرانه که دولتهای مستعمراتی‌روسیه که‌بارا ده کارگران‌و دهاقین این مملکت سرنگون شدند نسبت بایران تعقیب می‌نمودند قطعا صرفنظر می‌نمایند .

تاریخ خود گواهست و حوادث شهریور وبعداز آن نشانه بارزصحت و سقم این مدعا می‌باشد .

درفصل سوم میگوید :وهمچنین قریه فیروزه‌را بااراضی مجاور آن بایران مسترد میدارد .

یافشاری درقرارداد اصلاح مرزی اخیررا همه آقایان محترم بخاطر دارند .

فصل چهارم مشعراست براینکه: باتصدیق این که‌هریك از ملل حق‌دارد مقدرات سیاسی خودرا بلامانع وآزادانه حل نماید ـهریك از طرفین معظمتین متعاهدتین از مداخله درامور داخلی طرف‌مقابل صرفنظر کرده وجدا خودداری خواهد نمود .

حزب توده ـماجرای آذربایجان‌و تمام‌وقایع میشوم‌خودناشیه‌از آن حتی حملات‌اخیرخود مفسراین‌ماده‌میباشند واماراجع به‌فصول ۵و۶ که‌جان کلام است‌درمجلس آنزمان ازملك‌الشعرا. فهیم‌الملك‌ـ آقاسید فاضل‌ـ آقاسید یعقوب وسردار معظم خراسانی گفت وشنود بسیار شد ـ مجلس ایران بهیچ عنوان حاضر نبود این قراردادرا باابهامی که در فصول ۵و۶ مشهوداست تصویب کند .

بین‌شوراول ودوم باوزیرمختار وقت شوروی مذاکره شد و پس‌از کسب دستور از مسکو ودولت متبوع خود نامبرده شرحی نوشت

مجلس ایران به این نامه قناعت نکرد .وعاقبت به‌پیشنهادمسردار معظم خراسانی ـ تیمورتاش بعدی‌ـ پدرارادتمند که‌عین آن‌قرائت‌میشود: بنده پیشنهاد میکنم که ماده واحده اینطور نوشته شود :

مجلس شورای‌ملی باستناد مراسله ۱۶۰۰ مورخه ۲۰ قوس ۱۳۰۰شمسی ازطرف‌نماینده‌مختاردولت‌شوروی‌روسیه بوزیر خارجه ایران اجازه قرار داد را میدهد .

من بنام یك فرد عادی از اولیاء محترم شوروی میخواهم واقعا قضاوت فرمایند آیا این دو ماده‌با تفسیری که‌خودشان‌درباره‌آن‌نموده‌اند امروز نیز میتواند مورد استفاده‌قرار گیرد و آیادیگر روس سفید و « ضد انقلابی » مفهوم خارجی دارد تا بتواند خطری برای یکی از عظیم ترین نیرو های نظامی‌دنیای کنونی بوجود آورد ؟

آیا دولت ایران حق ندارد به موجب یکی از اصول مسلمه حقوق بین‌المللی که نظائر تاریخی بسیار دارد و پیوسته مورد استناد دول است بموجب اصل«ریووس کنستانتیپوس» یعنی چون علت قراری منتفی شد معلول نیز از بین میرود فصول۵و۶ قرارداد ۱۹۲۱ را بلااثر اعلام نماید ؟

مکرر گفته شده بگذار باردیگر نیز گفته‌شود. ملت صلح دوست ایران سرسازش وصفا باجمیع ملل دنیا مخصوصا همسایگان خوددارد ملت نجیب ایران وفاداری بعهد را لازمه حیات سیاسی خود میداند ـ ملت بیدار ایران که تاسالیان‌متمادی باید کار کند ـ فداکاری نماید ـ تابوضع اقتصادی و بهبود زندگی خود که بدست دیگران بغارت و یغما رفته سروصورتی دهد لذا نظری بکسی ندارد و سلم وصلح را از جهت شئون زندگی خود لازم میشمارد ولی بعلل عدیده ملت‌ایران وظیفه قطعی خود میداند که در مقام دفاع از حیات و زندگی و بقای خویش باشد دولت عظیم شوروی با نیروی سرسام آوری که دراختیار دارد این بیم رابخود راه میدهد که مورد تهاجم غیر قرار گیردو دائم در پی تدبیر جدیدی برای رفع‌خطر احتمالی میباشد چطور همین‌دولت نمیتواند بفهمد که‌باوجود تجربیات تلخ گذشته یك ملت کوچك ولی بیدار ی‌میخواهد محلی در آفتاب زندگی برای خود داشته باشد و تدابیری راکه ممکن است بکار خواهدبرد تا جای او مصون و محفوظ ماند .

این یك اصل مسلم است که در قدرت نمائی و زورآزمائی ، از روسیه بی‌نهایت عقب هستیم در این مقیاس قابل سنجش نخواهیم بود واردوگاه عظیم‌شوروی میتواند هرآن بخواهد مارا خورد کند ولی این یك عمل قهریه و بوسیله قوه قهریه خواهد بود هیچ مجوز وقرار دادی بوی اجازه نمی دهد. ممکن نیست در دنیائی که شکست‌نظامی مصر را بدست همین روسیه‌شوروی بیك فتح بزرك سیاسی مبدل نمود بدولتی اجازه چنین عمل و اقدام و خودسری دهد.

علی‌ایحال ختم‌الکلام من و ملت ایران فقط این بیت است که هزار سال پیش گفته شده و بنابراین در خون و نهاد ما سرشته است.

مرا مرك بهتر از این زندگی
که سالار باشم کنم بندگی

روز نهم اسفند ...

سپس آقای دکتر هاشم‌وکیل وآقای عباسی صحبت کردند «بیانات آقای دکتر وکیل بعدا چاپ میشود» .

آقای عباسی گفت :

همکاران عزیزم

قاطبه اهالی وعشایر شاه دوست سقز وبانه باینجانب ماموریت‌داده‌اند که در این مکان مقدس روز تاریخی نهم اسفند را که عموم ملت ایران در آن روز پیمان ناگسستنی خودرا با شاهنشاه محبوب ومعظم بست به پیشگاه اعلیحضرت همایونی ضمن آمادگی برای جان فشانی تبریك عرض نمایم .

به شهادت تاریخ اکراد عملا و در کلیه‌موارد شاه پرستی خودرا نشان داده‌ودوش‌بدوش سربازان رشید حافظ عظمت واستقلال میهن عزیز بوده وبرای اجرای منویات شاه خود از بذل جان دریغ ننموده‌اند .

همکاران محترم هرچه‌لازم‌بود بابیان رسا در جلسات قبل در پشت‌این تریبون اظهار نمودند ودیگر مطلبی برای بنده باقی نگذاشته‌اند که‌بعرض برسانم ولی در بیان‌این جمله‌ناگزیرم که همسایه شمالی مابارها امتحان کرده ودیده است که تبلیغات شوم هیچگاه درملت غیورایران تاثیرنداشته ونخواهد داشت معهذا باز تکرار مینماید همین تظاهرات ملت ایران در روز نهم اسفند جواب دندان‌شکنی بود که به یاوه سرایان داده‌شد .

آدم عاقل آزموده را نخواهدآزمود شاه دوستی ملت ایران چیزیست که با شیراندرون شد وبا جان بدررود هزار سال پیش شاعر بلند پایه ایران فردوسی فرموده است « چه فرمان یزدان چه فرمان شاه» .

زورگوئی همسایه

آقای پردلی چنین‌اظهار داشت : عده‌ای از نمایندگان محترم حقایقی از زورگوئی وتجاوزات زمامداران روسی بیان فرمودند بدین جهت میخواهم چند کلمه‌ای بعرض‌برسانم. آقایان دیده یا شنیده‌اند که ما همیشه مورد تجاوز وزورگوئی و بهانه جوئی زمامداران روسی‌بوده‌ایم. حتی در دهات دور دست افراد را وادار بخیانت میکردند .

منظور از تمام این اقدامات این‌بود که مارا به پشت پرده آهنین‌ببرند. آنان اهالی مجارستان را قتل عام کرده وسیبری را تبدیل بگورستان نمودند .

اینها فقط یك چیز میدانند آنهم زور وقدرت .میگویندبازور وقدرت همه‌چیز را قبضه میکنیم .

پیمان عدم تجاوز با اینها یك جو ارزش ندارد وما باید برای دفاع از خودمان با جدیدترین سلاحهامجهز شویم .

معرفی وزیر مشاور

دراینموقع آقای دکتر اقبال نخست وزیر پشت‌تریبون قرار گرفت‌و چنین اظهارداشت :دراجرای اوامر بندگان اعلیحضرت همایون شاهنشاه آقای مهندس خسرو هدایت رابسمت وزیر مشاور وقائم‌مقام نخست‌وزیر درسازمان برنامه به‌مجلس شورایملی معرفی میکنم .(مبارك است)

آقای مهندس خسروهدایت مدتی‌است درسازمان برنامه مشغول انجام وظیفه هستند وباطلاعاتی که‌دارند امیدوارم که‌بتوانند سازمان برنامه را آنطورکه مورد توجه دولت است اداره نمایند.

آقایان محترم اطلاع دارند که‌بموجب قانون سازمان برنامه زیرنظر بنده اداره باید بشود وباین‌جهت بنده هفته‌ای‌دوبار به‌سازمان برنامه‌خواهم رفت‌و امیدواریم‌باهمکاری‌آقای‌مهندس خسروهدایت امور سازمان برنامه را آنطور که‌آقایان میخواهند سروصورتی بدهیم .

دردستور . . .

سپس مجلس واردد‌ستور شدولایحه تحصیل اعتبار برای ساختمان سدلار ولتیان که‌درمجلس‌سنا با‌اصلاحاتی تصویب شده‌بود مطرح وتصویب شد وبدولت ابلاغ گردید .

سپس لایحه اصلاح قانون استخدام نیروهای مسلح شاهنشاهی مطرح‌شد وآقایان خلعتبری ودکتر دادفر وبزرك ابراهیمی تذکراتی پیرامون لایحه‌دادند ولایحه بتصویب رسید وبدولت ابلاغ گردید .

نطق بعداز دستور

چون دیگر دردستور مطلبی نبود، نطقهای بعداز دستور شروع شد .

آقای مهدی ارباب گفت :این‌روزها اهالی سواحل خلیج فارس رشد اجتماعی واحساسات میهن‌پرستی و شاهدوستی خودرا به‌ثبوت‌رسانیدند واهالی غیور بندرعباس ومیناب و شهرهای دیگر کرانه خلیج فارس تلگرافات زیادی وسیله اینجانب مخابره کرده‌اند واز یاوه‌گوئی‌های

بقیه درصفحه هجدهم

از فردا صبح در سینمای زیبای فری

دختر دیوانه

SURANG

بزرگترین اثرسینمای هندکه توسط **و ـ شانتارام** کارگردان عالیقدر **رقص شیوا** تهیه شده

دختردیوانه فیلمی‌است مهیج‌تراز **واکسی** وباارزش‌تراز **رقص شیوا** ومعرفی‌کارگردان بزرك آن برای ارژش حقیقی این فیلم عالی‌کافی‌است.

شروع: ٤ـ٦ و۳۰ر۸ بعدازظهر ـ تلفن ۲۷۸۹۳ — آـ٤۳۳۲۸

امریکا موشکی بخورشید فرستاد

دنباله خبرهای خارجی

بقیه ازصفحه اول

لازم را برای اجرای ماموریت خویش بدست آورد یا خیر .

دومین‌بار

این‌دومین بار است که ارتش امریکا موشکی بسوی ماه پرتاب میکند ودر فاصله اینمدت یعنی‌در ٤ ژانویه روسها توانستندموشکی راکه یك تن ونیم وزن داشت در مدار خورشید بگردش درآورند. پیشتاز چهارم که مخروطی شکل میباشد دارای ابزار های دقیقی است که مخصوص اندازه‌گیری میدان تشعشعات خطرناك اطراف کره زمین میباشد .

این میدان مهمترین مانع در راه اجرای برنامه مسافرتهای فضائی است .

لحظات حساس

چهار دقیقه ونیم اول پس‌ازپرتاب لحظات بسیار حساسی محسوب می شد و همه نگران بودند موشك جونو۲ که پیشتاز چهارم رابفضا بردازیك موشك‌برد متوسط‌نیرومند ژوپیتر وسه موشك « ساختیت » ترکیب شده است . طول موشك ۷۶ پا و وزن کامل آن در حدود ۶۰ تن میباشد .

ظرف چهار دقیقه ونیم اول هر چهار مرحله موشك بکار افتاد . برای حصول نتیجه مطلوب موشك باید سرعتی معادل ۲۴۹۰۰ میل در ساعت بدست آورد . سرعت غیر مکفی اولین موشك نیروی زمینی امریکا که بسوی ماه پرتاب شد موجب گردید که پس‌از طی ۶۳ هزار و ۵۸۰ میل بسوی اتمسفر زمین بازگشته ومتلاشی شود .

هوای مناسب

پرتاب موشك درساعت ۵ و ۱۱ دقیقه‌بامداد امروز بوقت محلی‌صورت گرفت.

بلافاصله نور خیره کننده ودود سفیدی از دنباله موشك برخاست. هوا بسیار مناسب بود وبرای‌رسیدن چنین لحظاتی دانشمندان و افراد پایگاه کاناورال چهار روز صبر کرده بودند .

پس از ۵۰ ثانیه که ازپرتاب‌موشك گذشت دماغه آن بسمت مشرق متمایل‌شد ودر فضای‌لایتناهی محو گردید .

در تیرگی صبحگاه درخشندگی موشك میان ستاره جلوه خاصی داشت .در کناره ساحل دماغه کاناورال اتومبیل ها در ردیف‌های دوتائی صف بسته وده‌ها هزار نفر از مردم مشتاق برای حضور و نظارت در برنامه پرتاب‌موشك آماده شده بودند .

مسیر موشك

جدول بنك ـانگلستان ـآسوشیتد پرس ـرصدخانه عظیم جدول بنك در انگلستان کمی پس از پرتاب موشك مسیر آنرا تعیین کرد . رصد خانه مذکور اعلام داشت که موشك حامل پیشتاز در آسمان بسوی جنوب غربی متمایل شده و به پرواز خود ادامه میدهد .

در مدار خورشید .

دماغه کاناورال ـآسوشیتدپرس ـ پس از آنکه معلوم شد هر چهار مرحله موشك آتش شده است اعلام گردید در صورت ادامه پرواز موشك پیشتاز چهارم از فاصله ۱۰ هزار میلی ماه در عرض ۳۳ درجه و۲۵ دقیقه عبور خواهد کرد وسپس در مدار وسیع‌تری برای‌همیشه بدور خورشید بگردش خواهد پرداخت. فاصله خورشید تا زمین ۹۳ میلیون میل میباشد .

اولین علائم

جودرل بنك ـانگلستان ـآسوشیتد پرس ـیك سخنگوی وابسته به رصدخانه جودرل‌بنك اظهار داشت که علائم ماه مصنوعی پیشتاز چهارم بخوبی وبا وضوح کامل در این رصد خانه‌شنیده شده است .علائم رادیوئی ماه مصنوعی درست ۱۲ دقیقه پس از پرتاب در رصد خانه جودرل بنك ثبت شده است .

۴۵دقیقه دیگر

دماغه کاناورال ـآسوشیتدپرس ـ یك سخنگوی کمیته تحقیقات فضائی اعلام داشت که تا ۴۵ دقیقه پس از پرتاب موشك میتوان پیش بینی کرد که آیا موشك در انجام ماموریت خود موفق شده‌یا خیر .

سوتمپتون ـنیویورك ـعلائم‌رادیوئی پیشتاز چهارم دراینجانیز شنیده‌شد از ماساچوست نیز گزارش رسید که ملاقات رادیوئی ماه مصنوعی‌را دریافت داشته اند .

منحرف شد

جدول بانك‌ـآسوشیتدپرس ـامروز دانشمندانی‌که رادیوتلسکوب عظیم جدول بانك رااداره میکنند گزارش دادند که‌پیشتاز چهارم ازمسیر خود منحرف شده است . پروفسورلوول اظهارداشت که پیشتاز چندین درجه پائین تراز مسیری که‌ازطرف آمریکا به‌ما رسیده‌است پروازمیکند.پروفسور لوول که‌رئیس‌رادیو تلسکوب می‌باشد افزود که‌فعلا نمیتوانم در این‌مورد تفسیری کنم .ازروی سئوال شد آیا انحراف مزبور بدین معنی است که پیشتازنخواهد توانست ازماه بگذردو بمدار خورشید وارد شود ؟لوول گفت این‌نکته‌ایست که‌مانمیتوانیم آنرا در اینجا تعیین‌سازیم .

پروفسور لوول اظهارداشت که ما با پیشتاز ارتباط داریم ودر حال تعقیب آن‌هستیم .اگر جریان بحال عادی‌باشد ازرادیو تلسکوب تامدت ۶ساعت‌پس‌ز پرتاب‌باآن‌تماس‌خواهیم داشت‌وسپس ازافق انگلستان خارج میشود ومجددا روز چهارشنبه درآن پدیدار میگردد .

یخورشید میرسد

واشنگتن ـ یونایتدپرس دانشمندان آمریکائی اظهارداشته که پیشتاز چهارم از فاصله ۵۰ هزار میلی ماه عبور خواهد کرد و سپس به سوی خورشید میرود . اگرچه پیشتاز کمی از مسیر خود منحرف شده است معهذا محتمل بنظر میرسد که به مدار خود در اطراف خورشید برسد . سازمان تحقیقات فضائی ملی آمریکا اظهار داشت که پیشتاز در ساعت دوازده‌و نیم فردا بوقت تهران به نزدیکترین فاصله خود به ماه خواهد رسید .

بدین معنی که ۳۸ ساعت پس از پرتاب آن به نزدیکی ماه‌میرسد . هنگامیکه پرتاب پیشتاز اعلام گردید در فاصله ۲۴ هزار و۶۰۰ میلی زمین بود .

طوفان خلیج فارس ۵۰۰ نفررا کشت

بقیه ازصفحه اول

توانسته بودند روی امواج دریابامرك پنجه درافکنند بدرستی تشخیص دهند .

مردم بحرین

هزاران نفراز اهالی‌بحرین‌درمهمترین بندر جزیره اجتماع نموده ومنتظر وصول خبردرباره نجات‌یافتگان و کسان خود بودند .نیروی هوائی انگلستان مقدار زیادی خواربارولوازم برای اهالی بیخانمان ابوظبی در ساحل عمان برد .

رئیس پلیس بحرین اظهار داشت طوفان بدون علائم قبلی هرچه در مسیر راه بود درهم نوردید دربحرین هیچ سازمانی برای مواجه بااین‌فاجعه وجود ندارد .

۳۶سال پیش

چنین طوفانی یکبار دیگر ۳۶سال پیش اتفاق افتاد .سرعت بادوطوفان بیش‌از ۱۲۰کیلومتر در ساعت بود وباوجود اینکه چند روز ازوقوع طوفان میگذرد هنوز تعداد دقیق کشته‌شدگان ومجروحین معلوم‌نیست زیرا بسیاری از قایقها باحتمال‌قوی به‌بنادر دیگر درسواحل خلیج پناه برده‌اند تاکنون از ۲۳قایق خبری نیست .علاوه‌براین صدها قایق مسافری وماهیگیری ازبنادر دیگر خلیج هنگام وقوع طوفان دردریا بودند .شدت امواج دریابس‌از بروز طوفان بحدی بود که‌گاه مانند کوهی آب دریا بهوا برمیخاست وبااین ترتیب یك‌قایق مسافری مانندبرکاهی طعمه امواج خشمگین دریا میشود. تاکنون امواج دریا تعداد زیادی اجساد مغروقین را بساحل پرتاب کرده‌است دریك قایق که‌دیروز وقتی به‌ساحل رسید سه‌نفر از سرنشینانش غرق شده‌بودند.

گزارش تلگرافی حاکی است که یك کشتی مسافری با۳۵زن وکودك و کشتی دیگر با۲۱ مسافر بسلامت به‌بندر رسیده‌اند یك کشتی جنگی انگلیسی ۱۳ ماهیگیررااز دریاباخود آورد وآنها گفتند دریا ابتدا خیلی آرام بود وآنها مشغول ماهیگیری بودند اماشب یکشنبه طوفان وحشت‌ـ آوری وزیدن گرفت ودریا متلاطم شد خوشبختانه یك کشتی جنگی امریکادرآن نزدیکی لنگرانداخته بود وبکمك آنها شتافت .

اعلامیه مشترك انگلیس وشوروی

مسکو ـ یونایتدپرس ـامروز مك‌میلان و خروشچف نخست وزیر شوروی در کرملین حضور یافتند تا اعلامیه مشترکی را که قرار است بمناسبت پایان مسافرت نخست‌وزیر انگلستان صادر شود امضا نمایند. گفته میشود که در این اعلامیه به مبادلات بازرگانی و فرهنگی میان دوکشور وتمایل دول وملل بریتانیاوشوروی به صلح اشاره خواهد شد .

ملاقات کرملین آخرین ملاقات رسمی نخست وزیران دو کشور خواهد بود وسپس خروشچف در ساعت چهار ونیم بوقت تهران درفرودگاه حضور خواهد یافت تا از مك میلان مشایعت کند .

مك میلان پس از پرواز در مسکو در کلوب‌روزنامه نگاران‌شوروی یك مصاحبه مطبوعاتی خواهد داشت .

ازدرجه اعتبار ساقط است

درتاریخ ۱۲ر۱۲ر۳۷ یك قطعه سفته متعهد آقای حاج محمود حقیقی بسر رسید ۱۱ر۱۲ ۳۸ مبلغ هشتاد هزار ریال و یك قطعه متعهد علیمحمد فاطمی زاده وولی‌اله سپهرم بسر رسید ۱۵ر۲ر۳۸ بمبلغ هفده هزار ریال بحواله‌کرد تقی میناچی ظهر نویسی شده در موقع بردن ببانك مفقود شده بدینوسیله اعلام میدارد کهسفته های بالا از درجه اعتبار ساقط میباشد و ازیابنده تقاضا دارد بتلفن ۵۲۹۱۱ مراجعه و مژدگانی دریافت دارد .

آـ۳۱۲۰۱ — **تقی میناچی**

بمناسبت رحلت مرحوم‌مغفور حجةالاسلام **آقای سیدحسین کاشانی** رحمةالله مجلس ترحیم از سه‌الی پنج‌بعدازظهر چهارشنبه ۱۳ اسفند مطابق ۲۴شعبان درمسجد ارك منعقد است مقتضی است آقایان علماء اعلام وحجج‌اسلام وبرادران ایمانی برای شادی روح آن غفرانمآب وکسب ثواب درمجلس مرقوم شرکت فرمایند . **سید ابوالقاسم کاشانی**

باکمال تاسف فوت مادر عزیزم مرحومه **هاجر خانم‌سجادی** متعلقه مرحوم حجةالاسلام آقای حاج میرزا شمس‌الدین محسنی عراقی‌را باطلاع فامیل وآشنایان میرساند طبق وصیت‌آنمرحومه‌مخارج‌مجالس ترحیم‌صرف‌امورخیریه‌شدضمنا روز چهارشنبه سیزدهم اسفند ازساعت چهاربعدازظهر مجلسی بیاد آنمرحومه درمنزل آقای سجادی خیابان فرهنك کوچه سرهنك معصومی کوچه حاتم‌زاده آخرین خانه دست چپ برقرار است . **عزت سجادی**

بعموم بازماندگان آنمرحومه مصیبت وارده‌را تسلیت میدهیم

آگهیهای تسلیت

با ابراز همدردی درگذشت شاردوان حاج محمد صادق نخجیری رابه‌خانواده‌های محترم نخجیری‌ـ آستانه ـ گسکری وجلیلی مخصوصا به‌فرزندان ارجمند آنمرحوم قلبا تسلیت عرض نموده سعادت وسلامت جمیع بازماندگان‌را ازخداوند متعال خواهانیم .**سرهنك هوائی نصرالله خلیل ناجی وبانو**

باقلبی متاثر درگذشت مرحوم حاجی اسدالله زند رابعموم فامیل‌محترم زندی‌تسلیت عرض‌نموده خودرا شریك‌میدانیم **ازکنیزجان ـ فریدن ـ غلامحسین کیان‌ارثی ـ اسکندرشجاعی**

باقلبی مملواز اندوه مصیبت وارده‌را به‌خانواده محترم مستعان خصوصا به‌جناب آقای حسینقلی مستعان تسلیت عرض می‌نمائیم .**مهندس آوانسیان ـ مهندس ساگینیان ـ محمد رضا اغنمی .** آـ۳۱۱۲۷

سرکار سروان دکتر کریمی

بانهایت تاسف مصیبت وارده‌را بخاندان معظم تسلیت میگوئیم .**دکتر اسماعیلی ـ دکتر پیروز ـ دکتر آزاده ـ دکتر اعلم ـ دکترشهیدی ـ دکتر قائمی‌ـ دکتر امینیان‌ـ دکترجوادی دکتر نیری‌ـ دکتر امیری‌ـ دکتر علی‌زاده ـ دکترشیخ‌الاسلامی دکترحبیبیان ـ جدلی .** آـ۲۱۱۳۹

مصیبت وارده‌را به‌خانواده های محترم دیلمقانی ومستعان تسلیت می‌گوئیم .**علی‌اصغرمتین‌رزم ـ بانومتین‌رزم ـ منوچهر متین رزم ـ مهین متین‌رزم ـ عباس متین رزم ـ منصورمتین‌رزم**

باقلبی آکنده از تاثر واندوه مصیبت وارده‌را بدوست عزیزمان دوشیزه انسیه حسینی‌پور تسلیت عرض نموده. بقاء آنخاندان محترم‌را آرزومندیم .

آـ۳۱۱۶۹ — **دانش آموزان سال دوم ب دبیرستان ایران**

خانواده های زند ـ زندکریمی ـ باوند ـ رسولی ـ کدیور امیر مختاری ـ آذرتاش بدینوسیله درگذشت شادروان**احمد زند افسر بازنشسته ارتش** را باطلاع کلیه دوستان و خویشاوندان میرساند .مجلس ختم زنانه روز چهارشنبه سیزدهم اسفند ماه‌از ساعت ۳تا۵ بعدازظهر درمنزل‌شخصی آنمرحوم واقع در خیابان فرانسه کوچه نظامی منعقد خواهد بود .هزینه ختم مردانه بنا بوصیت بین فقرا ومستمندان تقسیم خواهد شد . آـ۳۱۱۳۵

بعموم بازماندگان آنمرحوم مصیبت وارده‌را تسلیت‌میدهیم

خانواده رفیعی ازدوستان وآشنایان مرحوم **داریوش‌رفیعی** دعوت می‌نماید که‌برای شرکت در مراسم چهلمین روز درگذشت آن‌جوان ناکام ساعت ۳بعدازظهر روز پنجشنبه ۱۴ر۱۲ر۳۷ درمقبره مرحوم ظهیرالدوله حضوربهمرسانند وروح پرفتوحش را قرین شادمانی فرمایند . ۱ـ۲

بانهایت تاسف درگذشت مرحومه مغفوره همشیره وعمه خودرا باطلاع دوستان وآشنایان میرساند مجلس ختم آن مرحومه از ساعت ۹تا۱۱ صبح روز چهارشنبه ۱۳ اسفند ماه (فردا) درمسجد حاج سید علینقی واقع در بازار حضرتی منعقد است .**حاج‌سید حبیب‌الله کسائی ـ سید عزیزالله سادات موسوی ـ حاج سید مرتضی سادات موسوی ـ مجتبی سادات موسوی ـ سید جلال فانی .**

خانواده های پرتوی ـ شریعت‌زاده مشاور ـ گودرزی با نهایت تاسف فوت ناگهانی **آقای اسدالله پرتوی آملی** را باطلاع میرساند مجلس ختم ازساعت سه‌ونیم تاپنج ونیم بعدازظهر روز پنجشنبه ۱۴ اسفند درمسجد لاریجانیها واقع درپامنار (خیابان‌امیر کبیر،چراغ‌برق،) منعقدخواهدبود آـ۳۱۲۱۹ ۱ـ۲

بعموم بازماندگان بویژه آقای سرهنك تقی مشاور مصیبت وارده‌را تسلیت میدهیم .

برای‌اطلاع‌دوستان ورفقای‌محترم‌آقای‌سروان‌علی محمدعارفی

آقای سروان علی محمد عارفی افسر جمعی اداره محترم تسلیحات ارتش در لیلهٔ دهم اسفند ماه جاری برحمت‌ایزدی پیوست مراسم یادبود آنمرحوم روز جمعه پانزدهم اسفند ماه جاری که‌مصادف باشب هفتم اواست ازساعت سه‌بعداز ظهر درامامزاده عبدالله آرامگاه ابدی آنمرحوم برقراراست آـ۳۱۱۶۷ **خانواده مرحوم عارفی**

بعموم بازماندگان آنمرحوم تسلیت میدهیم .

درگذشت نابهنگام برادر عزیزمان مرحوم **عبدالله صالحی** را در کاشمر باطلاع عموم فامیل ودوستان مقیم تهران می رساند چون مجالس ترحیم وتذکر درمشهد انجام گردیده لذا هزینه مجلس ترحیم درتهران جهت شادی روح‌آنمرحوم برای بینوایان اختصاص داده شد ومجلس یادبود زنانه و مردانه در روز چهارشنبه ۱۳ر۱۲ر۳۷ ازساعت ۱۵الی۱۷ بعدازظهر درمنزل محمود صالحی واقع درتهران نوایستگاه دفتر پشت کارخانه آزمایش برپا می‌باشد .

عزت‌الملوك صالحی ـ نصرت‌الملوك صالحی ـ صالح‌صالحی مهین صالحی ـ محمود صالحی ـ فاطمه بهبهانی ـ ناصر صالحی ـ گودرز صالحی ـ محمد یزدی ـ داریوش نصیری ـ معزالدین بهبهانی ـ حسام‌الدین بهبهانی ـ سید محمود صفوی ـ محمد علی رضائی . آـ۳۱۱۳۱

مصیبت وارده‌را بعموم بازماندگان آنمرحوم تسلیت‌میدهیم

دشت مرغاب بصورت زمان کورش برمیگردد

ازساختمانی که شاه شجاع ساخت برای استراحت جهانگردان استفاده خواهدشد

در جلسه هیئت مدیره انجمن آثار ملی که به ریاست تیمسار سپهبد «آق‌اولی» تشکیل گردید .

ابتدا آقای سامی رئیس باستانشناسی فارس به دعوت انجمن به تهران آمده گزارشی از وضع آثار تاریخی فارس باطلاع اعضای هیئت مدیره رساند وپس از مذاکرات لازم قرار شد باین شرح در تسریع اجرای نظریات اداره کل باستان شناسی نسبت باحیای آثار تاریخی وباستانی فارس اقدام گردد :

وضع محوطه پازارگاد و قبرکوروش کبیر وتخت سلیمان ونقش رستم و آرامگاه های داریوش وخشایارشاه اصلاح شود .وضمنا دشت مرغاب عظمت سابق خودرا باز یابد .

این دشت در دوران کوروش کبیر صورت پارك آباد ومجللی داشته و فعلا قرار است خیابانهای مشجری که ساختمان های تاریخی آن حدود را بیکدیگر مربوط میکند احداث شود وآب نماهای سنگی زمان کورش اصلاح ومجددا ظاهر گردد .

درپازارگاد در قرن نهم هجری بامر شاه شجاع ساختمانی ساخته شده که بعدها اختصاص بمسافرین یافته قرار شد این بناتعمیر شود و برای دفتر آثار تاریخی پازارگاد وهمچنین محل استراحت جهانگردان تخصیص یابد. ضمنا محوطه نقش رستم بوسیله حائل مناسبی محصور گردد .

وزنه برداران ایران بمسکو نمیروند

فدراسیون وزنه برداری شوروی از آقایان دکتر رهنوردی و سنبلی دعوت نمود تا در مسابقات بین‌المللی وزنه برداری مسکو شرکت نمایند امروز اطلاع حاصل شد که فدراسیون وزنه برداری ایران باین دعوت جواب مساعد نداده است .

وزیر مشاور جدید کابینه

بقیه ازصفحه اول

شرفیاب شدو آقای مهندس‌هدایت را بعنوان وزیر مشاور و قائم‌مقام نخست‌وزیر در سازمان برنامه به پیشگاه ملوکانه معرفی نمودشاهنشاه دراین شرفیابی دستور فرمودند که «کارهای عمرانی که بدست‌سازمان برنامه شروع شده است ادامه‌پیدا کند» و دو نکته را تاکید فرمودند وگفتند «دراجرای برنامه‌های مزبور باید تسریع و صرفه‌جوئی بعمل آید .»

وباین ترتیب ازاین پس آقای مهندس هدایت از جانب آقای نخست‌وزیر عهده‌دار امور سازمان برنامه خواهد بود.

ساعت ده صبح امروز آقای دکتر اقبال نخست‌وزیر برای بار دوم در سازمان برنامه حضور یافت تا در جلسه شورایعالی سازمان برنامه شرکت نماید و ضمنا آقای مهندس هدایت را باسمت جدید باعضای شورایعالی و رومای سازمان‌برنامه معرفی کند .

مهندس خسرو هدایت

خبرنگار ما نظر آقای مهندس خسرو هدایت را در مورد طرز اجرای برنامه‌های عمرانی پرسیدو وی گفت « طرز کار همین است و کارها بصورت سابق دنبال خواهد شد ولی سعی خواهم کرد که تسریع و صرفه‌جوئی در خرج بشود .»

سوابق فعالیت‌های وزیر مشاور جدید

آقای مهندس خسرو هدایت که از امروز ۱۰ بعنوان قائم‌مقام نخست وزیر عهده‌دار امور سازمان برنامه شده مهندس ساختمان از دانشگاه کان بلژیك میباشد وتحصیلات ابتدائی و متوسطه خودرا درمدرسه ابتدائی علمیه و مدرسه دارالفنون گذرانده و دوسال هم در مدرسه حقوق تهران درس خوانده‌است. مشاغلی که وی‌تاکنون‌داشته‌عبارت‌بوده است از مهندس‌اداره طرق ـ مهندس اداره نظارت ساختمان راه آهن ـ کفیل راه‌آهن مازندران ـ رئیس راه‌آهن مازندران ـ رئیس راه‌آهن وراه شوسه آذربایجان ـ معاون راه‌آهن ـ مدیر کل راه‌آهن ـ آقای مهندس هدایت در دوره پانزدهم بنمایندگی مردم تهران بمجلس رفت و بعداز پایان دوره بمعاونت وزارت راه منصوب شد و مدتی در این سمت بود تا اینکه در اوایل سال ۱۳۳۵ بعنوان قائم‌مقام مدیر عامل سازمان برنامه و معاون نخست‌وزیر در سازمان‌برنامه مشغول کار شد و قریب سه‌سال در این سمت بود تااینکه دیروز بسمت وزیر مشاور و قائم‌مقام نخست‌وزیر در سازمان برنامه منصوب شد تا بکار خود در سازمان برنامه ادامه دهد .

ادامه کارهای سابق

آقای مهندس هدایت صبح‌امروز بخبرنگار ما گفت همانطوریکه اعلیحضرت همایونی‌دستورفرموده‌اند کارهای عمرانی کشور متوقف‌نشده وادامه خواهد یافت وتا حدود امکان سعی خواهد شد در اجرای کارها تسریع بعمل آید وتا جائی که معقول است در هزینه‌ها صرفه‌جوئی بشود .

تغییرات اساسی

بقیه ازصفحه اول

صلاحیت‌دار وبا اطلاع برای رسیدگی بدعاوی مالیاتی مؤدیان باشد با توجه باین تقاضای وزارت دارائی احتمال میرود که بعضی نمایندگان وزارت کشور واطاق بازرگانی حتی‌نمایندگان خود وزارت دارائی و دادگستری در کمیسیونها تغییر یابند واشخاصیکه دارای شرایط مندرج دربخشنامه وزارت دارائی میباشند انتخاب‌گردند اکثریت نزدیك باتفاق مؤدیان تهران با کمیسیونهای مربوطه وحتی بالمعه مراحل چه بدوی وتجدید نظر وحل اختلاف مالی وتوافق سر وکاردارند واقدامات وزارت دارائی اکثرا از همین دریچه‌ها مورد قضاوت قرار میگیرد وصلاحیت این کمیسیونها می‌تواند تفاهم بسیار زیادی بین مودیان ومامورین ودستگاه های‌مالیاتی ایجاد کند .

حدود اراضی مشمول عوارض جدید شهرداری

بقیه ازصفحه اول

شهرداری مقطوع بوده ونسبت بوسعت زمین‌یا ساختمان اخذ میشود و در مناطق مختلف تهران بادرنظر گرفتن موقعیت هرمنطقه عوارض تعیین میگردد .

مدیر کل درآمد شهرداری امروز گفت نقشه حدود تهران که مشمول عوارض جدید میشود تهیه شده‌است وازفردا مهندسین شهرداری برای‌پیاده کردن نقشه بمحل خواهند رفت .

حدود تهران

مطابق نقشه‌ای که‌اداره کل‌درآمدهای شهرداری تهیه کرده‌است .

شمیرانات جزو حدود مشمول‌عوارض جدید محسوب میشود واین‌عوارض‌در مغرب تهران تاجاده چی جنوب تهران تاحدشهرری شمال غربی ونك درمشرق تهران‌نو وحیدیه جزو منطقه عوارض جدید قرارخواهد گرفت .

اجرای عوارض جدید

طبق اطلاع‌شهرداری تهران طرح عوارض جدید شهرداری تاپایان‌اسفند ماه تسلیم وزارت کشور خواهد شد که‌وزارت کشور به‌قائم مقامی انجمن شهراین طرح رامورد رسیدگی و تصویب قراردهد . طرح‌عوارض‌جدید ازاول سال آینده قابل اجرا خواهد بود وپس‌از تقسیم بندی تهران به مناطق مختلف وتعیین نرخ‌عوارض‌هر منطقه برای یك‌مترمربع‌خواست کنندگان مفاصا حساب میتوانند بپرداخت عوارض مقطوع سال ۱۳۳۸ مفاصاحساب دریافت کنند .

دفاتر اسناد رسمی

شهرداری تهران درنظردارد برای تسهیل در امردادن مفاصا حساب عوارض شهرداری باارسال نقشه‌حدود مشمول عوارض به‌دفاتر اسناد رسمی وتعیین نرخ‌عوارض درهرمنطقه دفاتر اسنادرسمی هنگام معامله عوارض مقطوع شهرداری راوصول کنند و برای‌دریافت‌عوارض سالهای گذشته اداره وصول بقایای عوارض اقدام بصدور پیش آگهی خواهدکرد .

سفیر سوئد وارد تهران شد

ساعت یازده وچهل دقیقه امروز آقای داگستروم سفیر جدید سوئد درتهران باهواپیمای اسکاندیناوی وارد تهران شد .

مسابقه برای کوهنوردان

فدراسیون کوهنوردی ایران یك رشته مسابقه تشویقی اسکی بین کوهنوردان ترتیب داده است که روز جمعه ۱۵ اسفند درپیست آبعلی زیر نظر فدراسیون اسکی ایران انجام میگردد .

جوائز این مسابقه بلافاصله پس از ختم مسابقه اهداء میشود .

بحث وانتقاد

ازساعت ۳تا۴ ونیم بعدازظهر فردا جلسه بحث‌وانتقادی درتالار ابن سینا تحت عنوان پرستاری و توسعه آندر ایران باشرکت آقایان دکترراجی وزیر بهداری ودکترفرهادرئیس‌دانشگاه‌تشکیل خواهد بود .

ورودبرای علاقمندان آزادمیباشد .

تصحیح

در خبر دیروز مربوط بارتقاء۱۶ نفر از اعضای عالیرتبه‌وزارت خارجه بمقام وزیر مختاری نام آقای علی‌اکبر فروهنده اشتباها فروزنده چاپ شده‌بود که باینوسیله تصحیح میگردد .

سر گرد قوانلو در قتل فروغ بیگناه است

بقیه ازصفحه اول

آقایان فروغ، عظیما .دانا سرشت . صدر. رسمیت یافت .ودکتر متین وکیل مدافع قوانلو پشت میز دفاع قرار گرفت .

معذرت از بلندی صدا !

وکیل مدافع بدنبال اظهارات خود در جلسه قبل گفت :

بااجازه ریاست محترم دادگاه‌دنباله مدافعات خود درمورد اتهام قتل سرگرد قوانلو بعرض میرسانم .

خیلی معذرت میخواهم که‌دیروز صدایم ازنظرقضات محترم‌وتماشاچیان بلندبود خیلی معذرت میخواهم این نقص جسمانی است امید عفودارم.

اما موضوع دفاع :بنده اصرارداردم دراین پرونده قبل‌از هرچیز موضوع قتل فروغ واز بین رفتن فروغ را بعرض‌دادگاه محترم برسانم .در صفحه‌بیست‌بازپرسی بازپرس محترم مرقوم میفرمایند آقای سرگرد قوانلو شما مبلغ‌سی‌هزارتومان‌بفروغ بدهی داشتید وبرأثر این موضوع فروغ راهدف قراردادید .

سرگرد قوانلو دربازپرسی میگوید: بموجب چه مدرکی از فروغ سی هزارتومان قرض کردم .امروز برادر ببرادرسی هزارتومان بدون سند قرض نمیدهد سرگرد قوانلو میگوید سندش کو. ولی فروغ سنددانداشت این طلب سی‌هزارتومان واهی بود که میخواستند باین ترتیب اتهام قتل فروغ رابوی نسبت دهند .

عشق جنون آمیز

دکترمتین دراین موقع موضوع صحبت را بقتل نسرین کشانده گفت :

متخصصین‌امر جنون را بچند نوع تقسیم میکنند یکی‌از این جنونها ، جنون عشق‌است که سرگردقوانلو به‌نسرین داشت و همین عشق‌جنون آمیز باعث آن میشد که پس‌ازاینکه نسرین زندگی را برسرگرد قوانلو تلخ‌میکرد ،سرگرد قوانلو بفروغ دوست وی پناه میبرد .درتمام این کشمکشها فروغ نسرین را که از هیچ‌کس نمیترسیدسرجای خود می‌نشانید .آیا هیچ عقل سلیمی‌باور میکند که سرگرد قوانلو در روز وقوع قتل از فرصت استفاده کند وفروغ را که‌همیشه پشتیبان‌او بوده و نسرین را سرجایش می‌نشانیده بکشد .

چاره‌ای نیست فروغ دریك حادثه‌ای کشته شد بهتراست صحنه‌سازی بشود وقتل فروغ‌را بسرگرد قوانلو نسبت بدهند .پس میتوانیم نتیجه بگیریم که بادلایل محکم که در پرونده امر موجود است میشودادعا کرد که نسبت قتل فروغ بسرگرد قوانلو .عینا مانند نسبت قتل فروغ باینجانب است .

کارشناسی صحیح انجام نشد .

اما راجع بکارشناسی باید بگویم که‌کارشناسی غیرواقعی در این پرونده چه گفته‌است :

تمام تشریفات کارشناسی‌برمیگردد به شلیك گلوله دوم که بفروغ‌اصابت کرد.چون باید کارشناس بااصول علمی کارشناسی نماید ،واین چنین کارشناسی نشده بنده ناگزیرم‌دربارهٔ نقص بزرك پرونده دربارهٔ خروج گلوله دوم مطالبی بعرض دادگاه برسانم .

(سرگرد قوانلو دراین هنگام‌مشغول یادداشت کردن بود) مدارك موجود درپرونده حکایت دارد که بدقت کارشناسی نشده وبرای‌باراول‌شخصی را که‌هیچگونه تخصصی‌نداشت برای کارشناسی دعوت‌کردند آقای سرهنك دوم زندی رئیس اداره‌دفتر اسلحه ستاد ارتش را باسم دعوت میکنند این شخص را آقای‌بازپرس ازکجامیشناخت.درکجای‌ستاد ارتش و کجا بین کارشناسان دادگستری نام سرهنك زندی شنیده میشود .

شایداعتراضی‌بشودوبگویندآین آقا سرهنك است‌نظامی است،تیراندازی میداند . بنده هم تیراندازی میدانم زیرا افسر وظیفه بوده‌ام ولی اگراز من هم بپایند برای کارشناسی‌دعوت کنند وای بحال سرگرد قوانلوی بیچاره. درهنگام بازپرسی کارشناس در آنجا حضور داشت من گفتم آقا این سرهنك کیست . بنده وکیل و اینهم متهم گفتند بشما مربوط نیست کارشناس است .گفتم‌اکنون موقع کارشناسی نیست . ولی بازپرس توجهی نکردند .

روح فروغ در دادگاه

وقتی در روز بیست و یکم‌خرداد ماه ۱۳۳۷ که روز شومی برای این جوان معصوم بود در ساعت ده این واقعه یعنی خارج شدن دو تیر بوقوع پیوست . گفته شد که با ملاحظه جسد چون تیر به قلب نسرین اصابت کرده بود نسرین جان بجان آفرین تسلیم کرد .ولی تیر دوم که به‌پهلوی فروغ اصابت کرد. در نهایت سادگی می شد از مردن فروغ جلوگیری کرد.

اگر فروغ همان ساعت ده بفاصله یکربع یا ده دقیقه بیکی ازبیمارستان های مهم میرسید و عمل جراحی میشد و دوساعت تمام اطراف شهر تهران نمی‌گشت هرگز نمیمردزیرا تیر به‌کبد اصابت کرده بود . اگر فروغ به بیمارستان به موقع‌رسیده بود اکنون زنده بود و در همین دادگاه شهادت میداد که آن تیر را سرگرد قوانلو بطرف من رهاکرده و من و سرگرد قوانلو کوچکترین اختلافی بایکدیگر نداریم .

همین‌الساعه‌اطمینان کامل‌دارم که‌روح فروغ در بالای سرشما قضات‌محترم درپرواز است .

فروغ از ساعتی که بدنیا آمده‌بود مثل آنکه در برج بدبختی قرار گرفته بود زیبائی داشت ، همه‌چیز داشت . ولی معلوم نیست که چه عواملی ایجاب کردزنی که باید تشکیل عائله دهد از راه راست منحرف شود ودر کشمکش زن‌و شوهری قرار بگیرد و بعلتی که معلوم نیست کشته شود .

قاضی جزائی لازم بود

این‌پرونده بازبان بی‌زبانی میگوید من پرونده ای نیستم که موردقضاوت شما قضات محترم واقع شود باز هم نقص مهمی در این پرونده بنظر اینجانب رسیده است در مسائل حقوقی و کیفری هیچ فردی بالاتر از قاضی نیست . قاضی یعنی روانشناس درجه اول . اطمینان دارم که قاضی شعبهٔ چهاربازپرسی که باین پرونده رسیدگی میکرد در اولین برخورد بسرگرد میشد فهمید که این سرگرد قوانلو دارای‌اختلال حواس و ناراحتی خاص است . و بعد که ازماجرای زندگی وی‌باخبر شده باید بداند که این عشق‌شدید وی بنسرین دیگر عشق یك جوان نوزده ساله نیست عشق این سرگرد معلوم بود که یك عشق جنون آمیز است . باید قبل از اینکه پرونده وی راتشکیل دهد او را باداره پزشکی قانونی روانه میکردند اما این سرگرد قوانلو باداره پزشکی‌قانونی فرستاده نشد .

(سرگرد قوانلو در فکر فرو رفته بود).

از نظر اختلال مشاعر سرگرد قوانلو بنده بعرض رساندم که وی جنون دارد مادرش نیز مبتلاباختلال اعصاب است . بخدا این اولین‌وظیفه بازپرس بود که پس‌از آگاهی باین موضوع بازپرکی خود نه تنها قوانلو را بلکه مادر او را هم‌تحت معاینه قرار دهد .

گواهینامه جنون

سپس دکتر متین‌گواهینامه اطباء را درباره اختلال اعصاب مادرسرگرد قوانلو و جنون خود سرگرد قوانلو قرائت کرد .

آقای دکتر سمیعی دریکی‌از این گواهینامه ها درباره اختلال حواس سرگرد قوانلو اظهار نظر کرده و معتقد بود که وی در اثر افتادن از پشت بام دچار یك نوع جنون گردیده است .

جناب آقای دادستان محترم دادگاه یك مطلبی را راجع بتناقض گوئی‌قوانلو پیش کشیدندوفرمودند قوانلو درپنج مرحله بازپرسی حرف های مختلفی‌زده‌است‌بااختلال‌مشاعر وبی نظمی دستگاه عصبی قوانلو در آن روزهای بحرانی میشود انتظار داشت که وی دچار تناقض گوئی نشود ؟

(در این هنگام ناگهان سرگرد قوانلو باناراحتی از جای خود بلند شدو گفت من میخواهم توضیح بدهم . آقای رئیس اجازه میخواهم رئیس دادگاه گفت بنشینید آقا نوبت شما نیست سرگرد قوانلو با ناراحتی سرجای خود قرار گرفت. ناراحتی خاص در قیافه‌اش هویدا بود و حرکات غیرعادی میکرد.دشت منقلب شده بود .) سپس وکیل مدافع باظهارات خود ادامه داد :

چرا در تمام بازپرسی نگذاشتند قوانلو که خط خوبی هم داشت خودش جواب بازپرس را نوشته باشد . بخدا سوگند میخورم که خلاف عرض نکنم در بازپرسی که خودم حضور داشتم بازپرس مربوطه ازجای خود بلند شدوخطاب‌بقوانلو گفت: تو قاتل هستی خجالت‌بکش سرجایت بنشین در هیچ کجای‌دنیا با متهم چنین رفتاری نمیکنند نیم ساعت بعد بازپرس بلند شد گفت معذرت میخواهم . ببخشید آقای رئیس‌دادگاه این پرونده باین‌ترتیب ساخته شده‌است.

آقای دکتر متین سپس اشاره بنامه خواهر نسرین کرد ، دراین‌نامه خواهر نسرین‌به‌قوانلو نوشته بود چون تو خواهر مرا ازمنجلاب فساد نجات‌دادی من‌ازشکایت خود صرفنظر میکنم سپس وکیل مدافع اظهارداشت :بنده‌بعرایض خودخاتمه میدهم واز پیشگاه محترم دادگاه تقاضا دارم که‌توجه‌داشته‌باشند قوانلو فقط دراثر جنون مرتکب قتل شده‌است .

ساعت دوازده جلسه دادرسی بعنوان تنفس ختم شد .

گفتگوی قوانلو باوکیل مدافع

پس‌از ختم جلسه دادگاه سرگرد قوانلو روباقای دکترمتین یکی‌ازوکلای مدافع خودکرده‌بالحن‌معترضی پرسید: چرادراین جلسه درباره مسبب واقعی قتل فروغ صحبت نکردید و وکیل مدافع نیزدرباره اعتراض قوانلو جوابهائی‌داد وآنگاه قوانلو باتفاق محافظینش بطرف زندان رفت .

سرگرد قوانلو

پس‌ازاینکه جلسه دادگاه‌ختم شدناراحت بنظر میرسید

۹ هزارتومان زیر منقل کرسی

عیسی احمدی خواربار فروش میدان راه‌آهن بکلانتری ۵شکایت کرد که ۹هزار تومان پول نقد که میان رختخوابها در مغازه‌اش پنهان کرده بود بسرقت رفته‌است .مامورین کلانتری در صدد تحقیق‌برآمده و عده‌ای راکه بدکان عیسی رفت‌وآمد میکردند تحت‌نظر قرار دادند و در نتیجه به جوانی بنام یدالله پورحسین مظنون شده اورا تحت‌بازجوئی قرار دادند .

یدالله پس‌از تحقیقات لازم اعتراف‌کرد پول‌هارا سرقت کرده وزیر منقل کرسی خانه‌خود درخیابان غار مخفی نموده است .

مامورین کلانتری اظهار میدارند ۹ هزار تومان پول‌را از زیر منقل کرسی دست آورده و بصاحبش مسترد کرده‌اند و یدالله نیز پس‌از انجام تشریفات لازم بازداشت شد .

«مسروپ» عامل اصلی نزاع بود

دیروز مامورین کلانتری ۱۶ مسروپ اغذیه فروش بخش ۱۶ را باتهام پیاله فروشی بکلانتری جلب وبناحیه ۲دادسرا فرستادند .مسروپ برخلاف اعلامیه وزارت کشور بعده زیادی مشروب بطور سرپائی فروخته ودرنتیجه‌صرف مشروبات‌الکلی بین مشتریان‌وی زدوخوردشدیدی در گرفته بود .

ضمن اینکه مشتریان این اغذیه فروشی روانه ناحیه ۲ دادسرا گردیدند مسروپ نیز که عامل اصلی این زدوخورد بود تحت تعقیب قرار گرفت .

فروشگاه تعاونی پزشکان وکارمندان وزارت‌بهداری

ساعت ۸ ونیم امروز فروشگاه شرکت تعاونی وزارت بهداری با حضور جمع زیادی از پزشکان وکارمندان وزارت بهداری بوسیله‌آقای دکتر راجی وزیر بهداری افتتاح گردید .

در مراسم افتتاح وزیر بهداری گفت این فروشگاه برای رفع نیازمندیهای کارمندان وزارت بهداری تاسیس گردیده است .

دفتراسنادرسمی شماره ۱۱۴ درجه‌اول

بتصدی آقای فخرالدین عمید ازمحل سابق به فلکه میدان فوزیه اول خیابان تهران‌نو انتقال یافت .

آ ـ ۱ ـ ۳ — آ ـ ۳۱۰۶۹

تاسف دولت شاهنشاهی

این تلگراف ازطرف آقای حکمت وزیر امور خارجه بعنوان آقای زورلو وزیر خارجه ترکیه مخابره شده است :

جناب آقای‌زورلو وزیرامورخارجه ترکیه ـ از وصول خبر حادثه تاسف‌انگیزیکه برای هیئت نمایندگی ترکیه‌پیش‌آمده بسیار متاسف و متالم گردیدم . خداوند راشکر که‌در این حادثه صدمه مهمی‌بجناب آقای نخست‌وزیر وارد نشد . خواهشمندم ادعیه صمیم این جانب را برای سلامتی ایشان باستحضار معظم‌اله برسانید و همچنین مراتب تاسف و تسلیت دولت شاهنشاهی ایران را بخانواده های قربانیان این حادثه ابلاغ فرمائید .

علی‌اصغر حکمت

و آقای زورلو شرح زیررا در پاسخ تلگراف نموده است :

جناب آقای علی‌اصغر حکمت وزیر امور خارجه شاهنشاهی

وصول تلگراف محبت‌آمیز آنجناب بمناسبت حادثه اسفناکی‌که اخیرا برای هیئت نمایندگی ترکیه رخ داده بود موجب‌کمال تشکر گردید . آقای عدنان مندرس نخست‌وزیر ترکیه بوسیله اینجانب مراتب تشکر و حق‌شناسی خودرا باستحضار آنجناب میرساندخواهشمند است امتنان و سپاسگزاری اینجانب را نیز بپذیرید .

زورلو

نخست وزیر نمایشگاه فرش را افتتاح میکند

ساعت چهار بعد از ظهر امروز آقای دکتر اقبال نخست وزیر نمایشگاه فرش ایران را در شرکت سهامی فرش ایران افتتاح‌میکند .

اگر امسال وام بدهید سال آینده برق میگیرید

امروز سخنگوی بنگاه کل برق بخبرنگار ما گفت دادن برق به متقاضیان درسال ۳۸ بستگی بخاتمه کابل کشی و شروع بکارکارخانه برق آلستوم دارد ولی مسلما اگراشخاصی تاپایان سال جاری وام‌بدهند وهمچنین آنهائی که تا بحال وام مقرره را پرداخته وبعللی هنوز برق نگرفته اند مشروط براینکه محل مورد تقاضای آنان داخل در شبکه شهر وشمیران باشد در ظرف شش ماهه اول سال آینده صاحب برق خواهند شد .سخنگوی بنگاه برق افزود که این بنگاه نسبت به آنهائیکه تاپایان سال جاری کلیه وام مورد تقاضای خودرا ببانك ملی نپردازند هیچگونه تعهدی در سال آتی نخواهد داشت .

حکمران هونزا بزیارت حضرت عبدالعظیم رفت

والاحضرت میرمحمد جمال خان حکمران هونزا که منطقه کوچکی است در جبال‌هیمالایا دیروز تاج گلی به آرامگاه اعلیحضرت فقید رضاشاه کبیر نثار نمود .امیر هونزا همچنین بزیارت حضرت‌عبدالعظیم رفت .

امیر هونزا که بعد از شرکت در مراسم تدفین آقاخان در اسوان برای یك مسافرت خصوصی بتهران آمده دیروز باتفاق همراهانش با قطار بسوی مشهد عزیمت کرد تا بزیارت آستانقدس رضوی مشرف شود .امیر هونزا وهمراهانش قرار است فردا بتهران مراجعت وروز پنجشنبه عازم کراچی شود .

خط ۱۵ اتوبوسرانی ضمیمه شرکت واحد شد

امروز شرکت واحد اتوبوسرانی تهران خط پانزده اتوبوسرانی تهران را که توسط شرکت خصوصی اداره میشد تحویل گرفت‌مسیر این خط از ابتدای خیابان ناصر وخسرو تا میدان خراسان میباشد . واز امروز پنجاه دستگاه اتوبوس بنز در خط پانزده بکار افتاد .

شرکت واحد اتوبوسرانی اطلاع میدهد که در هفته آینده نیزیك خط اتوبوسرانی دیگر جزو شرکت واحد خواهد شد .

کارگاه قالی بافی دردارالتادیب

امروز شهربانی کل‌کشور اطلاع داد : ازاول فروردین ماه سال آینده اداره زندان قصر باکمك شرکت سهامی فرش ایران چند کارگاه قالیبافی در دارالتادیب زندان دایر میکند. دراین کارگاهها به جوانان زندانی دارالتادیب قالیبافی تعلیم داده میشود و پس‌از فرا گرفتن و گذرانیدن امتحان بآنان گواهینامه رسمی ازطرف شرکت سهامی فرش ایران داده خواهد شد بزندانیان دارالتادیب ازطرف شرکت فرش در قبال کاری‌که انجام میدهند دستمزدی داده میشود که قسمتی‌از این دستمزد در حسابی بنام‌آنان ذخیره شده و پس‌از پایان دوران محکومیت بآنها پرداخت خواهد شد .

مجلس

بقیه ازصفحه هفدهم

رادیوهای بیگانه اظهار تنفر وانزجار کرده‌اند .

دراین هنگام ناطق چند تلگراف را قرائت کرد ودرپایان گفتار خود تقاضا نمود که‌درمجازات حمید یکدست تشدید شود .

ادب از بی ادبان

آقای پروفسور اعلم گفت :دیروز شخصی بمن مراجعه کرد ونسخه‌ای از گفته های رادیو مسکو بمن‌داد وگفت که شما تذکاری در مجلس به آن بدهید . من گفتم که دولت ادب را از بی ادبان آموخته است یاوه سرائی های رادیو مسکو مرا برآن داشت که نکاتی را تجزیه وتحلیل کنم .

رادیو مسکو گفته است که‌بفرمان ملوکانه روز نهم اسفند «روزشاه» اعلام شده است و ...

اعتراض وتشنج ...

دراین موقع آقای رامبد به شدت روی پیش دستی صندلی خود کوبید وشدیدا اعتراض کرده واظهارداشت: ما نباید بلند گوی یاوه سرایان و دروغگویان باشیم .(زنك شدید رئیس) آقای پروفسور اعلم گفت : بنده هم می خواهم بگویم که ای دروغگو روز نهم اسفند «روز ملت» بوده است .

وما این روزرا روز ملت قلمدادکردیم نه روز شاه،ای‌دروغگو !

رادیو مسکو میگوید این روزملت ستمدیده است ،آری .روز ملت ستمدیده است .

ما ملت‌بیچاره نیستیم ،بیچاره‌کسی است که درفکر چاره‌نیست .

مادر فکر چاره هستیم ،ما همان ملتی هستیم که در ظرف ۲۴ساعت زاغه‌نشینان را به بهترین جا بردیم وقدمهای اساسی دیگری برداشتیم همین اقدامات است که رادیومسکو را نگران کرده‌است .

رادیو مسکو میگوید کارگران ایران زحمت میکشند مگر کارگران شوروی زحمت نمی‌کشند ؟

وضع کارگران روسیه بمراتب بدتر از آنست که تصور شود ،اگر اینطور نیست پس چرا نمی‌گذارید که کسی بدانجا بیاید .

جشن نهم اسفند جشن بزرك و حقیقی ملت ایران است (صحیح است) .

زنده باد ملت ایران پاینده بادشاه رادیو مسکو برای افسران اعدام شده دلسوزی میکند اگر افسری خیانت کرد باید اعدام شود آنان فکر کشتار های دسته جمعی خودرا فراموش کرده‌اند هر کاری که آنان میکنند خوبست ولی اگر ما بکنیم بداست ؟!

دروغ‌پردازی هم حدی دارد ، این مهملات چیست ؟

رئیس مملکت ما ثابت کرد که‌در زندگانی ساده‌ومدکرات‌خودسرآمد روسای کشور ها است دریکماه ونیم پیش برای تقسیم املاك خود بمیان‌مردم رفت وبا احساسات‌میهن پرستی وشاهدوستی مردم مواجه‌شد آیا سران کرملین جرات میکنند که‌درمیان مردم حضور یابند ؟

یکی‌از دروغهای رادیو مسکو اینست که پولهای املاك پهلوی‌به بانکهای خارج منتقل شده‌است‌من ازاینجا اعلام میکنم که هرکس چنین پولی‌رادر بانکی سراغ‌داشت بنفع خود ضبط کند من‌این مطلب را ازجانب شاهنشاه میگویم .

دروغ گوئی‌ها وياوه‌سرائی های رادیو مسکو این نتیجه دارد که‌ما را در دفاع از استقلال خودومملکت جری تر سازد و با هر دولت که بخواهیم قرارداد دفاعی منعقد کنیم (صحیح است .)

معذرت میخواهم

آقای رامبد گفت : بنده باتائید فرمایشات آقای پرفسور اعلم‌توضیح میدهم که‌اعتراض‌بنده باین جهت بود که‌چرایاوه سرائی های بیگانان راکه هیچکس بآن‌گوش نمیدهد ازپشت این تریبون عنوان شود ولی باتوضیحاتی که‌ایشان دادند رفع‌سوء تفاهم شد وبنده ازایشان معذرت میخواهم .

تلگراف رسیده

بعد آقای مهندس اردبیلی ضمن اعلام آمادگی اهالی آذربایجان برای دفاع ازمیهن خودیك تلگراف ازتلگراف های رسیده از آذربایجان رامبنی بر اظهار مراتب شاهدوستی ومیهن‌پرستی اهالی آذربایجان قرائت کرد .

جلسه مقارن یکربع بعدازظهر ختم وجلسه آینده بروز پنج شنبه‌موکول شد .

چه نشسته اید که ..

حراج بزرك كازرونی نزدیك به اتمام است

تاکنون دهها هزار نفر ازمردم تهران وشهرستانها از **محصولات کارخانه وطن کازرونی که باتخفیف کلی** بمعرض حراج گذارده شده استفاده کرده‌اند

انواع پارچه‌های زنانه ومردانه پرده‌ای‌های زیباوپتوهای عالی

بمناسبت فرارسیدن ایام عید درانتظارشماست

تافرصت باقی‌است استفاده کنید

تهران ـ خیابان‌سعدی فروشگاه کالای وطن کازرونی

اصفهان ـ خیابان چهارباغ پاساژ کازرونی

آ ـ ۴۳۲۹۶

آتش تند

بهترین وپرحادثه‌ترین فیلم ازهنرمند فقید **تیرون پاور ـ سوزان هیوارد**

ازفرداصبح

ستاره محبوب ومشهور بزودی برنامه

ازفرداصبح

سینما رویال

آ ـ ۴۳۳۴۰

حریق در دو دهکده مرزی

دراین دوحریق ٤٤ خانه سوخت ودوکودك تلف شدند

از سوسنگرد خبرنگارما گزارش می دهد طی دو روز متوالی در دو قریهٔ «سعیدیه» و «بردیه» بخش بستان سوسنگرد حریق های مدهشی رخ داد وتعداد زیادی خانه های روستائی طعمه حریق گردید. دراولین حریق که‌درقریه سعیدیه رخ داد بیست خانه از روستائیان این قریه در میان شعلهٔ های آتش خاکستر شد و دوکودك در آتش سوختند.

این آتش سوزی براثر غفلت ساکنین یکی از خانه های روستائی ایجاد گردیدوتوسعه یافت وکلیه بیست خانه اطراف خانه روستائی مزبوربا اثاثیه در کام آتس فرو رفت فعالیت اهالی قریه سعیدیه برای خاموش نمودن آتش بجائی نرسید و سرانجام باکمك آقای سرگرد جاهد فرمانده گروهان ژاندارمری و عده زیادی ژاندارم پس از اینکه بیست خانه با اثاثیه سوخت و دو کودك در میان شعله های آتش جانسپردند حریق خاموش شد.

آتش سوزی دوم

دومین آتش سوزی یکروز پس از این حریق در قریهٔ «بردیه» رخ داد ودراین حریق گر چه‌تلفات جانی وارد نیامد ولی ٢٤خانه‌روستائی باکلیه اثاثیه آن در میان شعله‌های آتش سوخت و بکشاورزان خسارات زیادی وارد گردید.

این آتش سوزی نیزبراثر غفلت زنی از اهالی قریهٔ «بردیه» با سرایت شعلهٔ آتش تنور بسقف کودك در میان شعله های آتش ایجاد گردید و پس‌از سوختن ٢٤ خانه روستائی با فعالیت مامورین مربوطه و کمك اهالی آتش خاموش شد ضمنا در حریق قریه بردیه چندین راس گاو اوحشام اهالی در میان آتش تلف شد.

این دو حریق که بفاصله دوروز در دوقریه از توابع بخش بستان سوسنگرد اتفاق افتاد موجب بی خانمانی عده زیادی از کشاورزان قراء «سعیدیه» و «بردیه» گردید و هم‌اکنون حریق زدگان درانتظار کمك مقامات مربوطه میباشد.

جناب آقای نیکزاد معاونت محترم سابق اداره باستانشناسی‌اصفهان

باکمال احترام از راهنمائی‌های بی‌شائبه جنابعالی که در مسافرت باصفهان در بازدید ازآثار و بناهای تاریخی فرموده‌اید کمال تشکر و سپاسگزاری را می‌نمائیم.

دانش‌آموزان چهارم ریاضی دبیرستان تمدن
جناب آقای نیکزاد

ضمن تشکر واظهار قدردانی از الطاف جنابعالی موفقیت آنجناب را خواهانیم.

ویژه ـ جذبی دبیران دبیرستان تمدن

آ ـ ۳۱۱۲۹

ساکنین برزن ۲۰

ازبستن قلعه شهرنو تشکرکردند

دیروز به دعوت انجمن های محلی حومه «قلعه» آقای مهام در ساعت چهارو نیم بعداز ظهر بدان حدود آمد. چند هزار نفر از ساکنین محل دراطراف خیابانهای عباسی و شیرو خورشید ایستاده بودند و شهردار تهران در حضور این جمع گفت: برچیدن بساط قلعه بامر مخصوص شاهنشاه است ومن هم افتخار اجرای این امررا دارم. بعد آقای ذوقی مدیر دبیرستان محل جلو آمد پس‌از خیر مقدم از فرهنك وبهداشت و قیمت اجناس ووسائل ایاب و ذهاب صحبت کرد و ازطرف اهالی از اقدامات شهردار در باره بستن در قلعه و تهیه مقدمات‌برچیدن این مرکز فساد تشکر کرد.

آنگاه شهردار گفت: من‌برای اولین بار است که مردم تهران را در مقابل انجام یك امر مفید اجتماعی درچنین شورو شعف می بینم بعد آقای مهام افزود که‌ما مستخدم مردم هستیم واین اقدامات از وظایف ما است. وکار عمده‌ای‌هم‌انجام نداده‌ایم سپس شهردار در باره بستن درشهر نو گفت این مرکز برچیده می شود البته‌در تمام نقاط دنیا از این قبیل اماکن کم‌و بیش دیده می شودولی وجود این‌مکان دریك کشور مسلمان به هیچوجه بامبانی دین مبین‌اسلام سازگار نیست واز همه بدتر این منجلاب بصورت یك مرکز فساد برای عده‌ای دختران و زنان جوان واز همه‌جا بی خبر درآمده بود.

شهردار تهران در مقابل ساکنین محل گفت به برزن بیست دستور داده‌ام که‌آمار دقیقی از ساکنین و کسبه قلعه تهیه کنند و به تمام این افراد کارت داده خواهد شد وافراد بیکاره بعدازاین درداخل قلعه‌شدیدا کنترل می شوند. آقای مهام‌افزود که در داخل قلعه کارگاه های جوراب بافی، پارچه بافی، خیاطی وسایر وسایل کارهای دستی ایجاد میشود و زنان ساکن قلعه پس‌از اینکه حرفه‌ای یاد گرفتند بشهر منتقل خواهند شد.

ورود

آیت‌اله آقای حاج میرزا عبداله تهرانی که به‌حجاز و عتبات عزیمت نموده بودند دیروز به تهران وارد شدند.

HEVELLA

«معروفترین جیر دنیا»

پوشش ـ خوش پوش

کت جیر زنانه

از «هاولا» بهترین جیر دنیا که درایران انحصارا دراختیار فروشگاههای ماست.

در ٦ رنك طبیعی

۱۸۵۰ ریال

پوشش

اول لاله‌زار

خوش پوش

لاله‌زار ـ اول رفاهی

ساعت‌کار. یکسره از ۸ر۳۰ صبح تا ۸ر۳۰ بعدازظهر

از امشب در

سینما نیاگارا

کمدی قانتزی انتقادی

مسافر جهنم

دوبله بفارسی

باشرکت ستاره زیبای ایتالیا

سیلوانا پامپانی نی

وکمدین محبوب ونامدار

توتو

اقتباس ازرمان مشهور

مرده‌ایکه صحبت میکرد

مسافرجهنم کمدی فانتزی شیرین وجالبی است که درآن **توتو** کمدین توانا نقش مرد خسیسی که تادم مرك ودر درون جهنم نیز حاضر بادای دین خود نیست بانهایت توانائی ایفا می‌کند. **سیلوانا پامپانی نی** ستاره زیبا نیز باهنر وزیبائی خود بر جذابیت فیلم میافزاید.

شروع سئانسها: ۳۰ر۱۰ صبح ـ ۳۰ر۲ ـ ۳۰ر٤ ـ ۳۰ر٦ ـ ۳۰ر۸ بعدازظهر.

آ ـ ٤۳۳۲٦

پیراهن وکراوات آلمانی ازپارچه‌های عالی بطرحهای مختلف

پیرایش ـ لاله‌زار

تبریکات

انتخاب جناب آقای مهندس خسرو هدایت را بسمت وزیر مشاورو قائم مقام نخست وزیر در سازمان برنامه بعموم وطنخواهان تبریك‌گفته موفقیت بیشتر جناب ایشانرا در خدمت به ایران وشاهنشاه‌آرزو مینماید.

مهندس میر هادی عزیزی

آ ـ ۳۱۱۸۱

جناب آقای مهندس اشراقی وزیر معظم پست‌وتلگراف‌تلفن

حسن انتخاب آقای ابراهیم شاهین که‌یکی‌از کارمندان پاکدامن و صحیح‌العمل میباشد بریاست دفترو کارگزینی اداره پست‌و تلگراف لرستان تبریك عرض نموده توفیق آنجناب را درخدمات ملی ازخداوند مسئلت مینمائیم ـ **مهدی قاضی ـ خطیب‌زاده ـ سید کاظم طاهری ـ محمدتقی عادلی ـ سید مجید شاهرخی وچند امضاء دیگر.**

جناب آقای محمد باغبانباشی شهردار محترم قصرشیرین

خبر مسرت‌بخش انتخاب آنجناب بسمت شهردار موجب کمال خرسندی اینجانب گردید امیدوارم باعزمی راسخ در راه خدمت بمردم واصلاح امور شهر موید و موفق باشید.

کنگاور محمدحسین ماکوئی

آ ـ ٤۳۲۷٦

تبریك انتخابات صنف فخار

انتخاب جناب آقای حاج عباس گورنك رابریاست صنف فخار بعموم افراد این صنف تبریك گفته و امیدواریم که وجود ایشان با معاونت همکاران محترمشان برای صنف موثر ومفید واقع گردد.

سرتیپ محمد حقیقی ـ مهندس عباس افراشته ـ مهندس احمدبلوری سروان مهندس محمود مهید ـ کاظم ساوجی ـ حاج علی اصغر فرخ پور.

آ ـ ۳۱۱۹۱

«تشکر و قدردانی از جناب آقای دکتر کیخسرو شهروینی»

اگر کلمهٔ «تشکر» بتواند احساس حقشناسی اینجانب را از نظر دقت و مراقبتی‌که هنگام عمل آپاندیست بخاطر نجات زندگی من‌از چنگال مرك، جناب آقای دکتر کیخسرو شهروینی وبانو عزت‌مرعشی و پزشکیار آقای رجبعلی سرهنگیان و اولیاء محترم بخش جراحی بیمارستان شفا «یحیائیان» مبذول داشته‌اند بازگو کند نهایت «تشکر» را دارم.

امیر هوشنك ازدری کارمند روزنامه اطلاعات

معرفی یك افسر لایق وبا شرف

انتخاب بجای‌سرکار ستوان‌یکم ایرج صلاحی رابه‌فرماندهی ژاندارمری نارمك واطراف که‌درمدت کوتاهی بانهایت ازخودگذشتگی و بی‌نظری و صداقت امنیت کامل دراین منطقه برقرار و باویران کردن لانه‌های فساد دست عناصر ناپاك را از این منطقه شهرکوتاه نموده است به‌حضور تیمسار معظم سپهبد عزیزی فرماندهی ژاندارمری کل کشور تبریك عرض نموده موفقیت افسران‌لایق وجوان را در راه خدمت به شاهنشاه وهم‌میهنان خواستاریم.

حمید ـ انترانیك ـ هایقاز ـ شهباز

آ ـ ۳۱۱٤۰۹

جناب‌آقای نخست‌وزیر رونوشت تیمسار سرلشگر ضرغام وزیرمحترم

گمرکات وانحصارات در اینموقع که تیمسار سرتیپ نویسی معاون‌محترم وزارت گمرکات وانحصارات پس‌از خرید برنجهای مورد احتیاج ارتش و دوایر دولتی بمرکز مراجعت میفرمایند وظیفهٔ خود میدانیم ازجدیت وپشتکار وپاکدامنی وحسن سلوك ایشان نسبت به‌کلیه مراجعین عرض امتنان نموده و معروض بداریم که ایشان در تمام مدت خرید بدون هیچگونه تبعیض وبانهایت صمیمیت باکلیه دارندگان و فروشندگان برنج رفتار و معامله نموده ونهایت دقت و مراقبت را در پرداخت بهاء کالاهای خریداری مبذول داشته‌اند تشویق و قدردانی ازاین مامور عالیرتبه صحیح‌العمل را خواستاریم.

کریم نصرتیان ـ حاجی قراهانی ـ حاجی نصراله همدانی ـ حاجی محمدعلی دانشخواه ـ حاجی محمدمعانی ـ حاجی یحیی مرتضوی ـ حاجی رمضان فرزانه ـ یحیی یکتا ـ اسمعیل اخوان اصغری ـ جلال مژدهی ـ جبار پور عباس ـ منوچهر صفاری ـ احمد یکتا ـ هادی صابری ـ کریم خمامی ـ حاجی نصیر حیدری ـ حاجی محمود وهابی رجبعلی شیرزادی ـ سیدتقی قندچیان ـ محمد شایگان ـ غلامرضا اخوان ـ حاجی‌حسین اصغرنیا ـ ابراهیم برکتی ـ منصور فرزانه ـ ضیاء هاشمی ـ آقاجانپور ـ رضا صابری ـ یعقوب جدی ـ سیدحبیب واحدی ـ حسن همدانی ـ ضیاء پارسایسند ـ اکبر آذربخش ـ جعفر انتخاب سمیعی ـ رضاخوش‌لقا ـ شاکری ـ احمد سراج ـ ابراهیم صالح‌پور ـ عباس رازدار ـ حسین مرزبان ـ اسکندری ـ قربانعلی صالحی ـ موسی طریقی ـ حسین مدلل ـ محمد صابری ـ محسن جلیل‌زاده ـ برادران رحیمی ـ احمد صدیقی ـ حاجی محمد گلبلاغی ـ حسین رسولی ـ حسن حق‌الهی ـ انصار ـ احمد نیکروی ـ مهدی پسندیده ـ احمد جود دوست ـ رستمعلی اصغر نیا ـ محمد مسافر ـ علی طمع شکن ـ آدرس مجرو ـ حاج محمد معانی سرای گلشن

کمدی تعطیلات در ایسکیا باشتراك بزرگترین هنرپیشگان ایتالیا. ویتوریو دسیکا ـ ایزابل کوری ـ آنتونیو چیفاریللو نادیا گری ـ میریام برو ـ رنگی ـ دوبله بفارسی در ایتالیا در سینماهای دنیا ـ دیانا

آ ـ ٤۳۳۳۰

اطلاعات

سه‌شنبه۲۳ شعبان‌المعظم۱۳۷۸ـ۳ مارس ۱۹۵۹

سال‌سی‌وسوم ـ شماره ۹۸۵۵

قرارداد ایران و آمریکا
دراین‌هفته امضاء میشود

بنابگزارش یونایتدپرس از واشنگتن وزارتخارجه امریکا اعلام‌داشت «که انتظارمیرود قرارداد های دفاعی دوجانبه بین امریکا وایران وپاکستان و ترکیه دراین هفته بامضاء برسد .

لنیکلن وایت سخنگوی وزارتخارجه امریکا اظهار نمود که قرارداد های مزبور احتمالا در آنکارا از طرف «فلچروارن» سفیر کبیرامریکا و نمایندگان کشورهای خاورمیانه بامضاء خواهد رسید .

هدف قراردادهای دوجانبه مزبور حمایت سه‌کشور خاورمیانه درمقابل تجاورز احتمالی کمونیستهاست این‌قرارداد ها جنبه اجرائی داشته واحتیاجی به‌تصویب سنانداردند.

درکراچی اعلام شد که پاکستان دیروز یادداشت اعتراضیه دولت شوروی رارد کرده واعلام داشت که بمذاکرات خودبرای انعقاد پیمان نظامی باامریکا ادامه خواهد داد .

دریادداشت شوروی که‌به‌دولت‌پاکستان‌داده شده بود گفته شده که پاکستان تبدیل به‌پایگاه نظامی امریکا شده واین کشور باید تمام نتایج این‌امر را بعهده بگیرد.»

نخست‌وزیر در کمیسیون عمران خوزستان

امروز آقای نخست‌وزیر پس‌ازمعرفی آقای مهندس هدایت وزیر مشاور قائم‌مقام نخست‌وزیر درسازمان‌برنامه به‌اعضای هیئت نظارت درکمیسیونی که‌باشرکت آقایان «لیلیانتال و کلاپ» تشکیل شده‌بود شرکت کرد وضمن اطلاع‌ازجریان کار طرح‌های عمرانی خوزستان گفت که «طرح‌های خوزستان به‌تناسب اعتبارات» و «الاهم‌فالاهم» بایدبموقع اجرا گذاشته شود ».همانطور که اطلاع‌دادیم اعلیحضرت همایونی باحذف طرح کارخانه کود شیمیائی اهواز مخالفت به‌تصویب سنانداردند.

معاون نخست‌وزیر برای اخذ وام ازآمریکا بواشنگتن عزیمت خواهدکرد

ساعت سه‌بعدازظهردیروز شورای عالی اقتصاد درکاخ مرمر درپیشگاه ملوکانه تشکیل گردید .ابتدا گزارش کارهای سالیانه دبیرخانه شورایعالی اقتصاد توسط آقای منصور معاون نخست‌وزیر ودبیر کل شورایعالی اقتصاد باستحضار رسید ومورد تایید قرار گرفت سپس گزارش مذاکرات هیئت‌نمایندگی ایران بانمایندگان‌بانک های سرمایه گذار«چیس»ولازارفرر» که‌منجر بامضای موافقت نامه گردید مطرح شد وازطرف‌شورابه‌آقای منصور که‌ریاست هیئت ایرانی رادرمذاکرات بصهده‌داشت‌ماموریت داده شد که در واشنگتن برای تامین وام‌هائی که بایستی ببانک‌توسعه صنعتی ایران داده‌شود باروسای بانک بین‌المللی توسعه وترمیم وصندوق‌وام‌های‌عمرانی امریکا مذاکره نموده وبعداز اتمام کار بایران مراجعت نماید .

آنگاه موضوع عزیمت هیئت‌نمایندگی ایران باسترالیا برای‌شرکت درجلسات کمیسیون اقتصادی آسیا وخاوردور مطرح شد ونطق که‌بایستی توسط آقای‌منصور رئیس هیئت نمایندگی ایران دراین کنفرانس ایراد شود بررسی‌ومورد تایید قرارگرفت و در پایان چندوام صنعتی که بتصویب کمیسیون دائم وام‌های صنعتی رسیده بود مورد تایید شوراقرار گرفت و جلسه شوردرساعت پنج وسی‌دقیقه پایان یافت وبدنبال آن‌درساعت‌شش جلسه هیئت دولت درپیشگاه ملوکانه تشکیل یافت .

دراین جلسه که‌ساعات هشت بعد ازظهر طول کشیدمسائل‌مختلف‌داخلی وخارجی باحضور شاهنشاه رسیدگی گردید .

پیش‌بینی وضع هوا

هوای شهرستان های غربی وشمالغربی ابری همراه با ریزش برف وکولاك که متدرجا از مقدار ابرها کم میشود، هوای نواحی خوزستان‌بتدریج قسمتی ابری شده وهمراه با رگبار پراکنده خواهد شد .

هوای سواحل دریای مازندران بتدریج از قسمت مغرب ابری شده وتوام بارباران میشود .هوای نواحی خراسان وبقیه نقاط کمی ابری‌که‌متدرجا برمقدارابرها افزوده میشود .

هوای شهر تهران نیز قسمتی ابری ودر بعضی ساعات ابری توام با برف وباران مخصوصا در ارتفاعات پیش‌بینی میشود .

ضمنا در شهرستانهای غربی‌ومرکزی وزش‌بادددرسطح‌زمین نسبتاشدید شده وهواسردتر میشود .

گرمترین نقاطی که ایستگاه هواشناسی دارند در روزگذشته‌بندرجاسك باحداکثر ۲۴درجه سانتیگراد بالای صفروسردترین نقاط شهر مشهد با حداقل۸درجه سانتیگراد زیرصفر بوده‌است .

دیشب باحضور والاحضرت‌اشرف‌پهلوی
اساسنامه شورایعالی زنان بتصویب رسید

ساعت ٤ بعدازظهر دیروز ۵۰تن از اعضای موسس شورایعالی زنان ایران‌که‌از روسا و نمایندگان جمعیت های مختلف بانوان تشکیل شده در جلسه‌ای تحت ریاست والاحضرت شاهدخت اشرف پهلوی در آموزشگاه اشرف پهلوی‌شرکت کردند .

دراین‌جلسه ابتدا اساسنامه‌شورای عالی زنان که توسط بانو دکتر مهرانگیز منوچهریان‌تهیه شده‌بود مطرح وپس‌از اصلاحاتی‌موردتصویب قرارگرفت هنگام طرح اساسنامه والاحضرت بیاناتی گفتند که‌چه سابقا جمعیت‌های مختلف بانوان هر یك فعالیت‌هائی داشته‌اند و بسهم خود خدماتی نیز انجام داده‌اند ولی اینك‌که شورایعالی زنان رسما تشکیل میشود و شخصیت حقوقی احراز میکند ـ انتظار میرود کلیه جمعیت های بانوان فعالیت های‌خود را دراین شورا متمرکز سازند وبا توحید واشتراك مساعی‌در رسیدن به هدفهائی که‌از مدتها پیش‌حصول آنرا آرزو داشته اند موفقیت‌هائی نصیبشان گردد .

دراین جلسه سهمی چهارتن‌بانوان فرمانصرـاشرف‌نصرـدکتردولتشاهی‌و شکوه برای مدت یکسال بسمت دبیر شورا انتخاب شدند همچنین بانوان دکتر منوچهریان ـ صفیه فیروز ـ دکتر بامداد ـ دکتر کیانوری ـ فیره سعیدی ـ انسی کورس ـ سعیده زنجانی ـ عذرا ضیائی بریاست کمیسیونهای‌حقوقی روابط بین‌المللی ـ فرهنك ـ بهداشت ـ تبلیغات ـهنری ـ امور مالی ـ امور اجتماعی انتخاب‌شدند.

معاون تازه وزارت‌کشور

بطوریکه دیروز اطلاع دادیم آقای مهندس جهانگیر آهی بسمت‌معاون فنی وزارت کشور منصوب شد .

مهندس آهی تابحال عهده‌دارمشاغل مختلف دولتی ازجمله معاونت بانك صنعتی ومعدنی ـسرپرستی شرکت مکانیکی ایران وکارخانجات ونك ـ عضویت شورایعالی صنایع و نمایندگی صنعتی واقتصادی‌ایران درایتالیا ومعاونت فنی‌شهرداری ... تهران‌بوده است .

آقای مهندس آهی به‌امورشهرسازی وشهرداری و تهیه مسکن بخصوص رفاه حال کارگران ایرانی علاقه و احاطه کامل دارد و دراین رشته ها مطالعات وسیعی نموده‌است واخیرا باتاسیس کوی نمونه مکانیردرشمال تهران مشغول عملی ساختن قسمتی از مطالعات خویش میباشد .معاون فنی وزارت کشور سرپرستی بنگاه عمران و اداره امور شهرداریها و سایر کارهای فنی وساختمانی وزارت کشور را بعهده خواهد داشت.باین ترتیب عده معاونین وزارت کشور سه‌نفر شده است ودومعاون دیگر آقایان فرهودی معاون پارلمانی‌ودکتر پیراسته معاون ثابت وزارت کشور می‌باشند .

آخرین خبر تا ٤ بعدازظهر

خارجه

پیشتاز چهارم بسوی خورشید میرود
پیروزی امریکا درمورد پرتاب این‌ماه مصنوعی بخورشید برابر باپیروزی شوروی است

جدرل‌بانك ـ آسوشیتدپرس ـ سه ساعت ونیم پس از پرتاب‌پیشتاز چهارم بسوی ماه پروفسور لوول رئیس رادیو تلسکوپ جدرل‌بانك اظهار داشت که موفقیت پرتاب پیشتاز حداقل باندازه پیروزی روسها درمورد پرتاب موشکی بخورشید است .

شورویها در ماه ژانویه یك موشك کیهانی به سوی خورشید پرتاب کردند .لوول افزود محاسبات مانیز با تخمین هائی که دانشمندان آمریکائی زده‌اند تطبیق میکند وپیشتاز از فاصله ۳۵هزار میلی ماه‌عبور خواهدکرد .

ازاواشنگتن گزارش میرسد که در بیابان جنوب کالیفرنیا یك چشم رادیوئی کار گذاشته شده است که ارتباط با پیشتاز را حفظ‌کند .

پس از آنکه پیشتاز بفاصله ۵۰ هزار میلی زمین رسید از آن پس فقط بااین چشم رادیوئی میتوان تا اعماق فضا با آن‌ارتباط داشت واز آن‌اطلاعات علمی دریافت خواهد نمود .

پیشتاز در پنج‌تا شش ساعت اول به ۵۰ هزار میلی زمین خواهد رسید ودر ساعت ۱۲ ونیم امروز بوقت تهران در فاصله ۳۰ هزار میلی زمین بوده است .

پیشتاز چهارم بخورشید میرسد

واشنگتن ـ یونایتدپرس ـ رئیس اداره تحقیقات فضائی آمریکا اعلام داشت که پیشتاز چهارم سرعت اولیه ۲٤هزار و۸۹۰ میل در ساعت را بدست آورده است .

این سرعت ۳۰۰میل بیش از آنچیزی است که برای عبور از نیروی اصلی قوه جاذبه زمین وماه لازم است .

بااین ترتیب اظهار اعتماد میشود که پیشتاز چهارم بمدار خود در اطراف خورشید وارد شود .

تعویق امضای اعلامیه انگلیس وشوروی

مسکو ـ رویتر ـ امروز دوبار امضای اعلامیه مشترك شوروی و بریتانیا پیرامون مذاکرات مك میلان وخروشچف بعلت یك «سوءتفاهم» به تعویق افتاد . مك میلان دوباره به کرملین رفت تا اعلامیه را امضا کند وپس‌از هربار اعلام شد که‌امضای آن به تعویق افتاده است .یکی ازمقامات انگلیسی اظهار داشت که عدم امضای اعلامیه بعلت یك سوء تفاهم بوده وعدم توافقی درمورد متن اعلامیه وجودندارد .

هنگامی که مك میلان در ساعت ده‌ونیم بامداد به‌وقت تهران به کرملین رفت نیمساعت با خروشچف مذاکره کرد وسپس اعلام شد که امضای اعلامیه به تاخیر افتاده است وقرار شد که خبرنگاران درساعت ۱۲ونیم در کرملین حضور یابند . ولی درساعت ۱۲ونیم نیز به آنها اطلاع داده شدکه باز امضای اعلامیه دوساعت به تعویق افتاده است .

عزیمت هیئت اقتصادی ایران باسترالیا

ساعت یك و نیم بعداز ظهر امروز هیئت نمایندگی ایران برای شرکت در پانزدهمین دوره اجلاسیه کنفرانس اقتصادی آسیا وخاور دور باسترالیا عزیمت نمود .

ریاست این هیئت با آقای منصور معاون اقتصادی‌نخست‌وزیر ودبیر کل شورایعالی اقتصاد می باشد واعضای هیئت‌عبارتنداز آقایان احمدمجیدیان قائم مقام مدیرکل بانك ملی عضو علی‌البدل مهندس باقر مستوفی و دکتر علینقی عالیخانی مشاورین هیئت و آقای منصور الدین‌جهانبانی دبیر هیئت .

آقای منصور در فرودگاه مهر آباد به خبر نگار ما گفت هدف هیئت‌نمایندگی‌ایران دراین کنفرانس تشریح وضع اقتصادی ایران و تشویق همکاری بین ملل این منطقه ازجهان وایجاد یك سیاست اقتصادی سالم و تبادل اطلاعات تحت نظر سازمان ملل متحد می باشد .

شکایت ازگرانی
درشورای عالی انجمنهای محلی تهران

جلسه شورایعالی انجمن های‌محلی وهمکاری باشهرداری تهران عصر دیروزباحضور عده کثیری ازنمایندگان انجمنهای محلی در محل کانون سر دفتران بریاست آقای سید محسن ویزه تشکیل گردید ابتداء صورت جلسه قبل قرائت وبا تذکر اصلاحی چند نفر به تصویب رسید نطق‌قبل از دستور شروع‌شد .

آقای ملایری پیرامون روز ۱۹اسفند که روز ملت است بیانات مفصلی نمود وگفت بنده در تمام ادواریکه مردم برای امری که مربوط بامورملی میباشد تاکنون‌چنین جمعیتی بااین شور وهیجان‌ندیده بودم امیدواریم خداوند متعال شاه مهربانرا برای ملت‌ایران برقرار بدارد(ابراز احساسات‌حاضرین) درخاتمه راجع بفعالیت وهمکاری بیشتری بیاناتی نمود .

بعد آقای حسن کیوان نایب رئیس شورا در تائید بیانات آقای‌ملایری راجع بروز ۹ اسفند اضافه نمود که در مورد وضع زندگی بینوایان و شدت سرما در چند روزه اخیرتوجه بیشتری بعمل آید .

سپس شورا وارد شور شد وبنا به پیشنهاد کتبی آقای پور معزی بحث درباره گرانی سرسام آور خواربار وسایر حوائج زندگی بالاخص شایعه گرانی نرخ تاکسی واضافه شدن نرخ تلفن شروع گردید وآقای پورمعزی درباره‌پیشنهاد خودتوضیحات مفصلی داد وگفت اقدام شهرداری برای گرانی نرخ تاکسی مقدمه گرانی نرخ اتوبوس است ومردم بیش از این طاقت گرانی را ندارند سپس آقایان محمودی وبنی‌احمد و مظاهری ومشیری وعظیمی هر یك در اینمورد بیانات مفصلی‌نمودند وآقایان‌بنی‌احمد ومشیری بیشتر درباره گرانی نرخ تاکسی مطالبی عنوان نمودند ونظر داشتند دراین نظریه شهرداری‌باید تجدید نظر نماید .

آقای عظیمی ضمن اظهار مطالب خود گفت کمیسیون تعیین نرخ برای خواربار بایدبا نظر اشخاص‌ذیصلاحیت ومطلع تشکیل شود .والا بصرف‌بالا بردن نرخ بدون مطالعه‌زیانهای زیادی دربرخواهد داشت .

بعدآقای رستگار رازی دبیر شورا نامه های رسیده را قرائت کرد.

در خاتمه بمناسبت فرارسیدن ماه مبارك رمضان وتعطیلات ایام عید بنا به پیشنهاد دبیر شورا جلسات شورایعالی تا خاتمه ماه مبارك‌رمضان تعطیل گردید واولین جلسه در سال آینده ببعداز سیزده عیدنوروز موکول شد .

بقالی یا عطاری ؟

کدام‌یك بهتر است ؟ ... بعقیده‌ما آقای یداله یغمائی که سیصدهزار ریال جایزه از سری ٤۲٦ برده‌اند و اینك مشغول بقالی هستندعطاری (تمیزتر) است و بهمین جهت‌ایشان هم‌خیال دارند باسرمایه ای که بدست آورده‌اند تغییر شغل دهند.

« بنگاه بخت‌آزمائی ملی»

داخله

شهرستانها

نمایندگان شیروخورشید درشیخ‌نشین شارجه

بنابگزارش آخر وقت امروز خبرنگار ما در بنادر جنوب آقایان معتکف ومعقول نمایندگان اعزامی شیرو خورشید سرخ مرکز بین حریق‌زدگان شیخ‌نشین شارجه مقدار زیادی خواربار ،پوشاك وچادر توزیع کردند واز مدرسه ایرانیان مقیم‌شیخ‌نشین دوبی نیزبازدید بعمل آوردند .

براثر سقوط اتومبیل رئیس‌راه بخونریزی مغزی‌دچارشد

طبق گزارش آخر وقت امروز خبرنگار ما از رشت اتومبیل جیپ شماره ۵۵۱۵ به رانندگی حسین شعبان پور حامل آقای صانعی مقدم رئیس بخش راه‌رشت در پنجاه کیلومتری این شهرستان به رود خانه سقوط کرد ودراین حادثه رئیس بخش راه رشت به خونریزی مغزی دچار شد ودر بیمارستان پورسینا بستری گردید حالوی رضایت بخش نمی باشد .

درفاصله دوکامیون ماند وجانسپرد

بنابگزارش تلفنی آخر وقت امروز خبرنگار ما از اصفهان کامیون شماره ٦٦۰ اصفهان هنگامیکه کامیون شماره ٦۵۱ متعلق بشرکت نفت اصفهان‌را یدك می‌کشید در مقابل پمپ‌بنزین عوضعلی کمك راننده کامیون در فاصلهٔ دو کامیون‌رفت تاکامیون‌یدکی‌راازکامیون‌جلومجزا نمایدولی‌چون‌کامیون‌یدکی فاقد ترمزبود عوضعلی در فاصله دو کامیون براثر فشار وارد ، جانسپرد .

اعضای سازمان بازرسی شاهنشاهی

ساعت ۱۰ونیم صبح‌امروز تیمسار سپهبد یزدان پناه رئیس‌سازمان‌بازرسی شاهنشاه اعضاء سازمان رابااین شرح‌به‌پیشگاه مبارك‌معرفی نمودند .

۱ـسپهبد علی اصغر نقدی معاون سازمان۲ـ سرلشگر غلامحسین مقتدر بازرس عالی امور فرهنگی وموسسات تربیتی ۳ـسرلشگر محمدعلی علوی مقدم بازرس عالی امور انتظامی ووزارت کشور ٤ـسرلشگر دکترعبدالکریم ایادی بازرس عالی امورپزشکی وموسسات بهداشتی۵ـ آقای عبدالباقی شعاعی بازرس عالی امور سازمان برنامه وشرکت‌نفت‌وبانك٦ـسرتیپ‌عبداله قلمه بیگی بازرس عالی‌امور ارتباطی ومخابراتی و کشاورزی۷ـ دکتر حبیب‌اله معظمی مشاور قضائی ۸ـ خسرو بهروز بازرس عالی امور فنی ووزارتخانه‌های خارجه ـصنایع‌ومعادن ـکارو بیمه۹ـ سرهنك عباسقلی شاهقلی‌بازرس عالی امور قضائی ۱۰ـ محمد علی‌اق‌اولی بازرس‌عالی امور مالی ودارائی وگمرکات وانحصارات .

آتش‌سوزی درآستانه‌حضرت معصومه(ع)
کفش‌کن صحن جدید آستانه بکلی سوخت

خبرنگار ما از قم اطلاع‌میدهد نیمه شب گذشته در کفش کن بزرك‌ایوان آئینه واقع درصحن جدید آستانه مطهر حضرت معصومه «ع»جنب مقبره آقابالکی حریق مدهشی رخ‌دادوخسارات زیادی وارد آورد .

هنگام وقوع این آتش سوزی درهای صحن بسته بود و هیچکس ازوقوع حریق مطلع نگردید درنتیجه دامنه آتش سوزی توسعه یافت ودرمدت‌کوتاهی شعله‌های‌آتش قفسه‌های‌کفش‌کن‌رادرکام‌خودفروبردو بسقف‌کفش‌کن‌سرایت‌کرد دراینهنگام دونفر از فراشان کشیك آستانه از این‌موضوع اطلاع حاصل نموده وباطلاع جریان باولیای آستانه ازسایر خدام‌واهالی استمداد طلبیدند بلافاصله مامورین انتظامی باکمك مردم برای خاموش کردن حریق کفش کن آستانه حضرت معصومه «ع» شتافتند و پس‌از چند ساعت تلاش توانستند این آتش سوزی را خاموش نمایند واز سرایت‌آن باطراف جلوگیری کنند طبق‌اظهار اولیای آستانه علت ایجادحریق سرایت آتش منتقل به قفسه کفش کن بوده ودرنتیجه این‌آتش سوزی سقف کاشی کاری کفش‌کن بکلی سوخته ودر حدود دویست هزاررریال خسارت وارد آمده‌است .

انتخابات‌کمیسیون آبیاری درآمل

امروز انتخابات کمیسیون آبیاری در شهر آمل انجام شد وباوجود آنکه طرفداران دو حزب ملیون ومردم قبلا بنفع کاندیدا های خود فعالیت هائی کرده بودند ،چون طرفداران حزب ملیون بعللی در انتخابات شرکت نکردند ،کلیه ۹نفر اعضای کمیسیون ازافراد عضوحزب مردم‌انتخاب‌گردیدند.

اعضای حزب‌ملیون پس از اطلاع از نتیجه انتخابات بفرمانداری رفته اقداماتی بعمل آوردند .

مطالبات پزشکان پرداخت میشود

دیروز نمایندگان جمعیت پزشکان وزارت بهداری با وزیربهداری ملاقات کرده وراجع به ششماه حقوق معوقه سال ۳۵پزشکان‌مذاکراتی نمودند .وزیر بهداری تایید نمودکه این مطالبات از حقوق حقه پزشکان و جزء دیون مسلم وزارت بهداری است که باید بپردازد. منتهی نظر بمشکلات مالی وزارت بهداری مقرر شد پرداخت آن بتدریج واز شهرستانها شروع شود .

اظهارات مدیرعامل بانك ساختمانی دربارهٔ
۳۵۰ دستگاه خانه‌های بانك ساختمانی

امروز آقای مهندس الهی مدیر عامل بانك ساختمانی در مورد ۳۵۰ دستگاه خانه های نارمك انازی‌آباد اظهار داشت که تاکنون برای۲۰۰ دستگاه این خانه ها تقاضای خرید رسیده وپیش قسط پرداخت گشته است واگر تا آخر اسفند برای بقیه دستگاه ها تقاضائی از کارمندان واصل نشود به دولت پیشنهاد خواهیم کرد که‌اجازه داده شود خانه هارا دردسترس عامه بگذاریم . ما درنظر داریم که‌از اول شهریور ماه ۱۳۳۸ شروع به تحویل خانه ها بمتقاضیان بنمائیم .

مدیر عامل بانك ساختمانی در مورد کار های انجام گرفته در سال ۱۳۳۷ گفت

بانك ساختمانی تاپایان سال ۱۳٤۲ مجموعا پنجهزار خانه‌ساخته شده تحویل وزارت جنك خواهد داد . در سال آینده علاوه بر کار های‌ساختمانی بعضی‌ادارات‌شهرستانها ما آمادگی داریم پروژه هائی را که از طرف سازمان تهیه مسکن تهیه می شود در شهرستان ها به موقع اجرا بگذاریم علاوه براین اگر موسسات دولتی کار های ضروری و فوری دیگری هم داشته باشند بانك آماده اجرای آن خواهد بود .

تهران ـ نیویورك
باهواپیماوکشتی
۲۸۵۷۰ ریال
برای‌کسب اطلاع وتهیه جا به شرکت موند اکسپرس ٤۸٦ خیابان فردوسی ساختمان ارفرانس تلفن ٤۳٤۸٤ـ٤۷۳۸۱ آ ـ ٤۳۲۲۰

نواع چای محصول شرکت چای کشکول
ازبهترین چای کلکته تهیه ودر دسترس عموم میباشد
چای کشکول را ازعاملین فروش درتهران‌وشهرستانها خریداری فرمائید
مرکز پخش تهران: سرای نادری تلفن ۲۱۸۳۰
۱ـ۱۵ آ ـ ٤۳۲۸۸

زیماك

معروفترین ماشین تحریر فارسی ولاتین
ـ شرکت ایرانشهر ـ خیابان فردوسی

کشاورزان تعجب نکنید
انواع تراکتور و کمباین و دیکس وگاوآهن مسی هریس باوسائل یدکی با صدی پنجاه تخفیف بفروش میرسد.
سرای‌حاج‌حسین علی‌صفاری تلفن ۲۳٦۹۱ـ اهواز محمد مقیمی
۱ـ۵ آ ـ ۳۰۲۷۷

۱۰ نوع ازمدلهای مختلف ۱۹۵۹ رادیو گرام
کوبا
که مجهزمشهورترین دستگاههای آلمان بشرح زیر میباشد

رادیو : رنیس ۷ و ۹ لامپ
ضبط‌صوت : تلفونکن دودور
گرامافون : تلفونکن چهاردور ، اتوماتیك
وارد شد
کازن آلمانی زیب
Kuba
درمحصولات رادیوگرام کوبا کافی است بدانید که نمایندگی دوکارخانه بزرگ امریکا صادر میشود
نمایندگی انحصاری درتمام ایران : الکتریکی زهره ـ لاله‌زارنو ـ تلفن ۳۹٦۷۵