# اطلاعات

یکشنبه بیستم تیرماه ۲۵۳۵
سیزدهم رجب ۱۳۹۶
شماره ۱۵۰۵۸ ـ تکشماره ۱۰ ریال

۴۰ صفحه


# جرایم ۵۰۰ تومانی ۲ برابر شد

زیان دیرکرد جرایم ۵۰۰ تومانی تا ۱۵۰۰ تومان افزایش می‌یابد

رادارهای جدید مشخصات و شماره اتومبیل رانندگان متخلف را از راه دور دراختیار ماموران میگذارد

در صفحه ٤

بازگشت والاحضرت ولیعهد

درصفحه ۲۹

## نحوه انتخاب نامزدهای انجمن‌های شهر وشهرستان اعلام شد

نامزدها پس از ۳ مرحله رسیدگی انتخاب می‌شوند

صفحه ٤

## گروهی ازسربازان سوریه به فلسطینی‌ها پیوستند

در صفحه ۲

## خاطرات ژنرال دوگل در روزنامه اطلاعات

ضمن خاطرات ژنرال‌دوگل درویژه نامه ۲۸ هزار روز از زبان رهبران ضد فاشیست فرانسه میخوانیم :

## پیکار نهضت مقاومت فرانسه علیه فاشیسم

● نبرد ارتش فرانسه آزاد برضد نازیها

کلیه وقایع سیاسی ، نظامی و مذاکرات محرمانه با رجال قرن بیستم

در صفحه ٤

## آتش ، انبار ده‌هزار متری مواد شیمیائی را نابود کرد

وجود انواع مختلف مواد شیمیائی قابل اشتعال در انبار ۱۰ هزار متری در جاده ورامین ، مبارزه با آتش را سخت دشوار کرده بود، بطوریکه دهها مامور پس از ۱۰ ساعت تلاش توانستند حریق را مهار کنند .

درصفحه ۳

سی ودومین شماره ویژه نامه ۲۸ هزار روز تاریخ ایران وجهان

درصفحات ضمیمه : ٤۹ـ ۵۰ـ۵۱ـ۵۲ـ ۵۳ـ۵٤ـ ۵۵و ۵٦

## «مافیا» گازانبری دردست قوی‌ترها برای فشردن گلوی ضعیف‌ترها

لطفا توضیح ما را در صفحه ۲۹ مطالعه فرمائید

## مرغ فروش باسرنك آب ، مرغها را چاق میکرد !

در صفحه ۲۹

## خطر تحریم المپیک

★ مسئله افریقای جنوبی ممکن است موجب تحریم المپیك ازسوی کشورهای افریقائی شود

در صفحات ٤ و ۲٦

یکی از مزدوران عضو سیا بود

## مزدوران امریکائی وانگلیسی تیرباران شدند

در صفحه ۲

## بیانات آقای محسن پزشکپور درمجلس شورایملی راجع به‌هفته‌حمایت‌از خانواده‌های بی‌سرپرست

در صفحه ۲۷

## اعلامیه مشترک شهرداری پایتخت وبانک ساختمان

دعوت ازمالکین خانه های کهنه ( کلنگی) تهران طرح دوباره سازی محلات تهران

در صفحه ۱۷


اطلاعات ۱۲۰٤

روزنامه اطلاعات بمنظور رفاه کسانیکه بهنگام مراجعه برای دادن آگهیهای روزانه باداره مرکزی روزنامه اطلاعات بامشکلاتی روبرو میشوند درمحل انجمن دوشیزگان وبانوان دفتر جدیدی دائرکرده است

صاحبان آگهی ازاین پس علاوه بردفتر مرکزی وشعب روزنامه اطلاعات میتوانند بدفتر آگهیها درمحل انجمن دوشیزگان وبانوان ـ خیابان بهار خیابان نامجو مراجعه نمایند تلفن ۳۲۸۳۱۲

استاده ازبانك اختصاصی برای آگهی دهندگان مجانی است


جناب آقای هوشنگ آرامش فرماندار محترم اردستان

انتصاب بجا و شایسته آن‌مقام را بسمت فرماندار اردستان تبریک عرض نموده وموفقیت بیشتر آن‌جناب را در راه اجرای منویات ذات اقدس شهریاری و ملت شاه‌دوست ووطن‌پرست اردستان خواستاریم .

دکتر اسداله هانی تبائی‌زواره. مهندس باقر هانی . دکتر ناصر هانی. سید تقی هانی. دکتر سید احمد هانی. سید رحیم هانی. سید محمود هانی. مهندس سید عباس هانی .


## درپنجاهمین سال شاهنشاهی دودمان پهلوی

بیستم تیر روز ملی صنایع مس ایران را به جناب آقای تقی‌توکلی رئیس هیئت‌مدیره و مدیر عامل شرکت سهامی معادن مس سرچشمه‌کرمان و کلیه کارکنان آن شرکت تبریك می‌گوئیم

آژانس مسافرتی‌وتوریستی بل موند

## استخرخانوادگی ظفرافتتاح شد

در محیطی سالم وباغ باصفا وپارکینگ مخصوص اتومبیل آماده پذیرائی از خانواده‌های محترم می‌باشد. ضمنا شبها در باغ بزرگ درکنار استخر آماده پذیرائی مهمانان و جشن‌های عروسی شما می‌باشد .

آدرس: خیابان پهلوی ـ ظفر ـ شماره ۲۹۲
تلفن ۷٦ ـ ۲۲۵٤۷۵

## تعطیلات تابستانی شرکت‌سهامی خاص کف (داروگر)

کلیه واحد های سازمانی شرکت سهامی خاص کف در تهران و شهرستان ها از روز چهارشنبه ٦ر۵ر۲۵۳۵ لغایت چهارشنبه ۲۰ر۵ر۲۵۳۵ بمدت پانزده روز تعطیل میباشد .

مراتب جهت استحضار مراجعان محترم ، بانکها و موسسات مربوطه اعلام میگردد .

هیئت مدیره


بانهایت تاسف وتالم درگذشت آقای دکتر عبدالحسین میرسپاسی پدر دوست ارجمندمان آقای دکتر محمدحسین میرسپاسی‌رابه‌ایشان و خانواده‌محترمشان‌تسلیت میگوئیم.

مهران افخمی. نوذر برومند. محمود دیبا. بهرام فرهمند. عبدالحسین فرمانفرمائیان. محمد علی فروغی . ایرج فروغی. پرویز فروغی. حمید کورس. احمدمنشور. سیزوس ممتحن. محمد علی رئیس. محسن‌طیبی. محمود زنگنه. فرهاد ظلی .

**آگهی**

بدینوسیله تاریخ تشکیل جلسات مجمع عمومی‌عادی و فوق‌العاده شرکت سهامی خاص واحد صنفی‌وتولیدی موزائیکسازان تهران که در شماره ۱۵۰۵۷ روزنامه اطلاعات آگهی شده است به روز پنجشنبه ۳۱ر٤ر۳۵ اصلاح می‌شود .

هیئت‌مدیره

## آگهی دعوت مجمع عمومی مؤسس شرکت سرمایه گذاری ساختمانی بانکهای ایران (سهامی عام ـ درشرف تأسیس)

بدینوسیله به آگاهی پذیره نویسان سهام شرکت سرمایه‌گذاری ساختمانی بانکهای ایران (سهامی عام ـ در شرف تاسیس) میرساند که مجمع عمومی موسس این شرکت درساعت ٦½ بعدازظهر روز پنجم مردادماه دوهزارو پانصدو سی‌و پنج‌درمحل تالارکنفرانس بانك مرکزی ایران تشکیل خواهدشد

از کلیه پذیره‌نویسان محترم دعوت مینماید که‌قبل‌از ساعت ٦½ بعدازظهر جهت دریافت ورقه ورود به جلسه با رعایت شرایط زیر درمحل مجمع‌حضور بهمرسانند.

۱ـ برك پذیره‌نویسی خود را همراه داشته باشند .
۲ـ کسانیکه به ولایت ، قیمومت ، وکالت و نمایندگی مراجعه مینمایند باید فتوکپی مدارك موید سمت خود را (فتوکپی برك اول شناسنامه‌ولی ومولی علیه فتوکپی قیم‌نامه، فتوکپی‌وکالتنامه، معرفی‌نامه) همراه داشته باشند .

دستور جلسه :

۱ـ رسیدگی وتصویب گزارش موسسین شرکت .
۲ـ رسیدگی و احراز پذیره نویسی کلیه سهام شرکت.
۳ـ بررسی طرح اساسنامه شرکت و تصویب‌آن .
٤ـ انتخاب مدیران شرکت .
۵ـ انتخاب بازرس اصلی‌و بازرس علی‌البدل شرکت .
٦ـ انتخاب حسابرس شرکت
۷ـ تعیین روزنامه‌های کثیرالانتشار که هرگونه دعوت‌نامه و اطلاعیه های شرکت تا تشکیل اولین مجمع عمومی عادی در آن درج خواهد شد .
۸ـ طرح هرموضوع دیگری که در صلاحیت مجمع عمومی موسس باشد .

اساسنامه شرکت‌و گزارش‌موسسین از تاریخ چهارشنبه ۳۰ تیرماه ۲۵۳۵ در محل بانك مرکزی ایران خیابان فردوسی اداره حقوقی جهت مراجعه پذیره‌نویسان قرار گرفته است .

موسسین شرکت سرمایه گذاری‌ساختمانی بانکهای ایران (سهامی عام ـ در شرف تاسیس)

## آگهی دعوت مجمع عمومی مؤسس شرکت سرمایه گذاری بانکهای ایران (سهامی عام ـ درشرف تأسیس)

بدینوسیله به آگاهی پذیره نویسان سهام شرکت سرمایه‌گذاری بانك‌های ایران (سهامی عام ـ در شرف تاسیس) میرساند که مجمع عمومی موسس این شرکت در ساعت ۵½ بعدازظهر روز پنجم مردادماه‌دوهزارو پانصدوسی‌وپنج در محل تالار کنفرانس بانك مرکزی ایران تشکیل خواهد شد

از کلیه پذیره‌نویسان محترم دعوت مینماید که قبل‌از ساعت ۵½ بعدازظهر جهت دریافت ورقه ورود به جلسه با رعایت شرایط زیر درمحل‌مجمع‌حضور بهمرسانند.

۱ـ برك پذیره نویسی خودراهمراه داشته باشند .
۲ـ کسانیکه به ولایت ، قیمومت ، وکالت‌ونمایندگی مراجعه مینمایند باید فتوکپی مدارك موید سمت خود را (فتوکپی برك اول شناسنامه ولی و مولی‌علیه فتوکپی قیم‌نامه ، فتوکپی وکالتنامه،معرفی‌نامه)همراه‌داشته‌باشند

دستورجلسه:

۱ـ رسیدگی و تصویب گزارش موسسین شرکت .
۲ـ رسیدگی و احراز پذیره نویسی کلیه سهام شرکت .
۳ـ بررسی طرح اساسنامه شرکت و تصویب آن .
٤ـ انتخاب مدیران شرکت .
۵ـ انتخاب بازرس اصلی و بازرس علی‌البدل شرکت .
٦ـ انتخاب حسابرس شرکت .
۷ـ تعیین‌روزنامه‌های کثیرالانتشاری که هرگونه دعوت‌نامه و اطلاعیه های شرکت تا تشکیل اولین مجمع عمومی عادی در آن درج خواهد شد .
۸ـ طرح هر موضوع دیگری که در صلاحیت مجمع عمومی موسس باشد .

اساسنامه شرکت‌و گزارش‌موسسین از تاریخ چهارشنبه ۳۰ تیرماه ۲۵۳۵ در محل بانك مرکزی ایران خیابان فردوسی اداره حقوقی جهت مراجعه پذیره‌نویسان قرار گرفته است .

موسسین شرکت سرمایه گذاری بانکهای ایران (سهامی عام ـ در شرف تاسیس)


## لباس جین

لباس های‌جین‌که از بهترین پارچه «جین»، باطرحهای جالب برای کار، مسافرت و پیك نیك تهیه شده، در رنگهای متفاوت و اندازه های مختلف عرضه میشود و هر کس میتواند لباس مناسب خود را به آسانی انتخاب کند.

از بهترین پارچه جین

مؤسسات دولتی و بخش خصوصی، کارخانجات وکارگاههای تولیدی و فنی وافراد میتوانند برای سفارش وتحویل لباسهای مورد نیازبه مؤسسه تولید و پخش پوشاك مراجعه نمایند

مؤسسه تولید وپخش پوشاك

جاده آبعلی (نرسیده به سرخه حصار)

تلفن‌های: ۷۸۳۰۱۲-۷۸۳۰۱۴-۷۸۳۰۱٦-۷۸۳۰۱۷

اخبار خارجی

منابع خبرگزاریها: فرانسه-یونایتدپرس- آسوشیتدپرس- رویتر- آلمان- شین‌هوا- خاورمیانه و تلکس اطلاعات

# گروهی از سربازان سوریه به فلسطینی‌ها پیوستند

بیروت - خبرگزاری هاسنیردبین نیرو های فلسطین و ترقیخواهان ازیکسو و چریکهای محافظه کار و فالانژ از سوی دیگر در همه جبهه های جنگ باشدت هرچه تمامتر ادامه دارد وهر دو طرف میکوشند قبل از تشکیل جلسه فوق‌العاده شورای وزیران اتحادیه عرب در قاهره پیروزی های نظامی بزرگی بدست آورند. وزیران کشور های‌عضو جامعه عرب فردا برای سومین بار برای رسیدگی به بحران لبنان در قاهره اجتماع میکنند.

نیرو های محافظه کار که ادعا میکنند در شمال لبنان در بخش «شکا» پیروزی بزرگی بدست آورده‌اند به پیشروی بسوی «نفه» و ترابلس ادامه میدهند. بگفته سخنگوی‌فالانژ شهرک «نفه» که در سه کیلو متری شمال «شکا» قرارگرفته از روز جمعه در محاصره چریکهای محافظه کار قرار گرفته است وحومه «بالحماده» در جنوب ترابلس نیز باشغال فالانژ هادرآمده است.

رادیو صدای فلسطین دیشب گزارش داد نبرد در«کورا» واقع در جنوب شرقی ترابلس باوج شدت رسیده و نیرو های ترقیخواه حملات مهاجمان رادفع کرده و تلفات‌سنگین به آنها وارد میکنند بگفته فرماندهی نیرو های ترقیخواه و فلسطینی ، نیرو های سوریه وواحدهای زرهپوش سوریه که‌ازشمال آمده‌اند بسوی‌ترابلس پیشروی‌میکنند.ترافیخواهان وفلسطینی ها کنترل ترابلس دومین شهر لبنان را در دست دارند. اما راست گرایان حلقه محاصره بدور اردوگاههای فلسطینی رادر این منطقه پیوسته تنگترمیکنند.

یاسرعرفات رهبر سازمان آزادی بخش فلسطین ضمن پیامی که بعنوان محمود ریاض فرستاده نوشته است که نیرو های سوریه منطقه را در نزدیکی اردوگاه «نهال البرد» اشغال کرده‌اند و جنگ خونینی بین سوریه‌ای ها وساکنان اردوگاه درگرفته است . نیرو های سوریه دراین نبردازواحدهای زره پوش‌وسلاحهای سنگین دیگر استفاده میکنند.

گزارشهای رسیده‌نشان میدهد که هدف‌نهائی سوریه‌ای هاومحافظه کاران محاصره فلسطینی‌هاو نیرو های چپگرا در ترابلس است.

باین ترتیب میخواهند ترابلس را نیز دچار سرنوشت صیدا کنند .

## سرنوشت تل زعتر

در نوزدهمین روز نبرد تل‌زعتر تغییر محسوسی در اوضاع پدید نیامده است فرماندهی توقیخواهان‌و فلسطینی ها دیشب‌اعلام داشت مدافعان‌تل‌زعتر پنجاهمین و شدیدترین حمله راست گرایان‌رادفع کرده و تلفات سنگین به مهاجمان وارد ساخته‌اند.

مدافعان تل‌زعترکه در آخرین استحکامات خودموضع گرفته‌اند به پیکار قهرمانانه ادامه میدهند و نبرد های چهل وهشت ساعت آینده سرنوشت این اردوگاه را تعیین‌خواهد کرد.

در جنوب لبنان نیرو های سوریه باردیگر شهر صیدا وپالایشگاه زهرانی‌راباگلوله های کالیبر بزرگ درهم کوبیدند وقسمت دیگری از تصفیه خانه نفت طعمه آتش شد.

## روزی ۱۰۰۰ کشته

از سوی دیگر یاسرعرفات رهبر سازمان آزادی بخش فلسطین در آستانه تشکیل جلسه فوق‌العاده شورای وزیران اتحادیه عرب بارهبران بسیاری از کشور های عرب تماس گرفت ووخامت شدید اوضاع لبنان را باآن ها در میان گذاشت .

بگزارش خبرگزاری فلسطین یاسرعرفات تلفنی در باره اوضاع لبنان باپرزیدنت بومدین ، سرهنگ قذافی و چند نفر دیگر از سران عرب گفتگو و تبادل نظر کرده است.

عرفات همچنین ضمن پیامی به عنوان محمود ریاض سوریه را به ادامه حمله در جنوب لبنان و تلاش برای محاصره ترابلس متهم کرده است رهبر سازمان آزادی بخش فلسطین دیشب باردیگر باسرگرد عبدالسلام جلود نخست‌وزیر لیبی که همچنان دربیروت بسر میبرد گفتگو و تبادل‌نظرکرد. جلود پس‌از همین دیدار در یک مصاحبه مطبوعاتی نسبت به تصمیم سوریه درموردعقب‌کشیدن نیروهایش از لبنان اظهار شک و تردید کرد و گفت بنظر او سوریه میخواهد عملیات نظامی را در لبنان دنبال کند زیرا بسیاری از کشور های عربی در توطئه برای از بین بردن سازمان آزادی بخش فلسطین سهیم هستند.

جلود دیشب در پایان گفتگوهایش با رهبران لبنان‌از بیروت وارد دمشق شد.

از سوی دیگر فدراسیون بین‌المللی سندیکاهای‌کارگری عرب اعلام داشت میزان زیانهائی که در نتیجه جنگ به لبنان وارد شده بالغ بر ۶۰ میلیارد لیره لبنانی ( بیش از ۲۰ میلیارد دلار) است .

درگزارش اضافه شده است که پس از آغاز جنگ لبنان ۱۲۵ هزار کارشناس فنی از لبنان خارج شده‌اند و سیصد هزار نفر کارگر سوری که در لبنان کار می کرده‌اند به کشور خود بازگشته‌اند تعداد زیادی از کارشناسان و کارگران لبنانی نیز در جریان نبردها بقتل‌رسیده‌اند.

در یک گزارش دیگر گفته میشود که از آغاز جنگ های اخیر در شمال بیروت واردوگاه تل‌زعتر دست کم همه روزه یک هزارنفردر جریان جنگ‌های لبنان کشته میشوند.

## محاصره لبنان

نیرو های راست گرای لبنان با دریافت جنگ‌افزار های جدید ترقیخواهان و فلسطینی‌ها را بشدت زیر فشار قرار دادند .

در حال حاضر نیرو های فالانژ در جنگ علیه چپگرایان از تانک های ساخت شوروی و تفنگ‌های آمریکائی استفاده می‌کنند .

هفته‌نامه فلسطینی الثوره ارگان سازمان آزادی‌بخش فلسطین نوشته است راست گرایان لبنان پس از تصرف اردوگاه جسرالپاشا فرمانده پلیس نظامی فلسطینی این ناحیه و همسرش را مصلوب کرده و اعضای یازده خانواده را مجروح کرده‌اند .

از طرف دیگر در حالیکه سوریه یک تیپ جدید از نیرو های زرهپوش خود را وارد لبنان کرده در حدود یکصد سرباز سوری که در جنگ لبنان شرکت دارند از ادامه نبرد با فلسطینی‌ها خودداری کرده و به فدائیان پیوسته‌اند . خبرگزاری یوگسلاوی از قول خبرنگاران کشور های غیرمتعهد گزارش دادکه سربازان سوری پانزده تانک و مقادیر زیاد ی‌مهمات با خود به نزد فلسطینی‌ها در شمال لبنان برده‌اند .

در قاهره منابع وابسته بسازمان آزادی بخش فلسطین اظهار داشتند کمال جنبلاط رهبر سوسیالیست های ترقیخواه ضمن پیامی از رهبران کشور های عربی از جمله پرزیدنت سادات درخواست کرده است برای پایان دادن به « توطئه سوریه » در لبنان مداخله نظامی کنند .

کمال جنبلاط همچنین از رئیس جمهوری مصر درخواست کرده است بوسیله کشتی برای مردم جنگ زده لبنان خواروبار و لوازم پزشکی و دارو بفرستند.

جنبلاط اسرائیل و سوریه را به محاصره دریائی و زمینی لبنان متهم کرده از پرزیدنت سادات خواسته است هرچه زودتر برای درهم شکستن توطئه‌ای که جهت نابودی ملت فلسطین و لبنان چیده شده‌است اقدام کند .

رهبر سوسیالیست های لبنان پیامهای مشابهی برای ملک خالد ، پرزیدنت احمد حسن‌البکر و روسای جمهوری الجزایر و لیبی فرستاده است .

## ۲۶۰ نفر که قصد ایجاد آشوب در سودان داشتند دستگیر شدند

# نومیری اخطار کرد تحریکات لیبی راتحمل نمیکند

خارطوم - خبرگزاری‌فرانسه- پرزیدنت جعفر نومیری ضمن نطق شدیداللحنی سرهنگ معمر قذافی را از توطئه علیه سودان برحذر داشت نومیری با اشاره به کودتای نافرجام هفته گذشته گفت سودان این گونه تحریکات را تحمل‌نخواهد کرد . رئیس جمهوری سودان که در برابر یک واحد نظامی سخن میگفت تاکید کردشخصا مراقبت خواهد کرد تا ارتش سودان برای مقابله با تهدید لیبی و برای کنترل هروجب از خاک صحرا که دو کشور را از یکدیگر جدا میکند با سلاحهای نوین مجهز شود .

نومیری درپایان گفت‌جمعیت ۱۸ میلیون نفری سودان بدقت ناظر اقدامات و عملیات سرهنگ قذافی رئیس جمهوری ملت یک میلیون نفری لیبی میباشد .

از سوی‌دیگرژنرال محمدباقر احمد معاون اول‌رئیس‌جمهوری سودان ضمن یک سخنرانی کوتاه رادیوئی اظهار داشت بتازگی ۲۶۰ نفرکه‌برای ایجاد آشوب به مناطق جنوبی سودان رخنه کرده‌بودند بازداشت شده‌اند . بازداشت شدگان اعتراف کرده‌اند که در اردوگاههای « الانصار » در اتیوپی تعلیمات دیده‌اند . این عده از طرفداران سابق « صادق‌المهدی » رهبر پیشین حزب منحله « الامه » تشکیل میشوند .

ژنرال‌محمدباقرافزو دبازداشت شدگان منتظر دریافت علامت آغاز عملیات بودند تا یک موج خرابکاری وبی‌نظمی در مغرب کشور بوجود بیاورند.

صادق المهدی نخست‌وزیر سابق همچنین متهم است که در توطئه کودتای نافرجام هفته گذشته علیه ژنرال‌نومیری دست داشته است .

ضمنا خبرگزاری سودان گزارش داد ژنرال پیشین محمود نورسعد در بازجوئی اعتراف کرده است که هزینه کودتای اخیر علیه‌رژیم‌پرزیدنت نومیری را لیبی تامین کرده بود .

ژنرال محمود نورسعد که دو روز پیش دستگیر شد متهم است که بدستور سرهنگ قذافی رهبری کودتای ضد رژیم جعفر نومیری‌را بعهده داشته است.

خبرگزاری سودان اضافه کرد که ژنرال سابق همچنین اعتراف کرده است که رهبری نظامی جبهه ملی سازمان‌منحله دست راستی های سودان را بعهده داشته است .

# بدنبال فرار زنان تروریست رئیس دادگستری برلن غربی استعفا کرد

هرمان‌اکسفورت معاون شهرداری ورئیس دادگستری برلن که استعفا کرد

برلن - یونایتدپرس - هرمان اوکسفورت معاون شهردار برلن غربی دیروز بالاخره در برابر فشار محافلی که بدنبال فرار اخیر چهار زن از چریکهای دست چپی آلمانی از زندان برلن‌باختری خواهان استعفای وی شده بودند گردنش کرد و استعفا داد .

اوکسفورت دریک‌کنفرانس مطبوعاتی گفت من شخصا مرتکب گناهی نشده‌ام ولی فرار زنان آنارشیست اززندان برلن غربی چنان واقعه تکان دهنده‌ای است و از نظر سیاسی چنان آثار بزرگی دارد که من چاره‌ای جزکاری که کرده‌ام نداشته‌ام .

اوکسفورت ۴۷ سال دارد و از رهبران حزب سوسیال دموکرات برلن غربی است . وی در کنفرانس مطبوعاتی خود اعلام کرد که استعفایش را بعنوان معاون شهردار و رئیس دادگستری شهر برلن غربی به « کلاوس‌شولتز » شهردار این شهر تسلیم کرده است .

چهار زن مذکور صبح‌روز چهارشنبه گذشته فرار کردند و بطوریکه منابع رسمی در برلن غربی میگویند وقتی اوکسفورت را متقاعد کردند که امتناع وی‌از استعفا کردن به حزب سوسیال دموکرات در انتخابات پارلمانی سوم اکتبر آینده لطمه خواهد زد او حاضر شد که در فکر خود تجدید نظر کند واستعفا دهد . اوکسفورت اعتراف کرد که وضع امنیتی زندانی که زنان فراری در آن‌نگهداری میشدند سست و نامطلوب‌بوده است . شهردار برلن غربی بنوبه خود به خبرنگاران‌اظهار داشت که زندان امنیتی این شهر از نظر مقررات امنیتی وضع خنده‌آوری داشته‌است.

## سیل وصاعقه ۹۵ نفر را کشت

کلکته- رویتر- براثر صاعقه درمرکز کلکته ۵تن کشته و بیش‌از ۵۰ تن مجروح شدند. بیشتر قربانیان تماشاگران فوتبال بودند که‌به‌قصد تماشای مسابقه روانه استادیوم پارکلند بودند در میان کشتگان یک مامور پلیس نیز وجود داشت .

از طرف دیگر براثر نزول باران شدید چند روزه‌ی درنپال شرقی تاکنون ۹۰تن کشته شده‌اندازجمله ۷۵تن که‌ساکن ۷روستا درناحیه «سیانجا» واقع درغرب‌وسطای نپال بودند .

در نخستین هفته ماه ژوئن که یکی از سیل‌ریزترین هفته های بارانی نپال در سه ماهه اخیر بود، نیز ۱۵۰ تن کشته شده بودند .

## درجنك قبایل آفار وعیساس ۱۲ نفر کشته و ۵۰ نفر زخمی شدند

جیبوتی (آفارو عیساس)- آسوشیتدپرس- مقامات‌فرانسوی اعلام کردندکه زدوخوردهای میان قبایل آفارو عیساس - از مستملکات آفریقایی فرانسه ۱۲نفر کشته و در حدود ۵۰ زخمی برجای گذاشته است .

بدنبال این وقایع ازروز شنبه (دیروز) درسراسر جیبوتی بین ساعات ۱۰شب تا۵ بامداد مقررات منع اکیدرفت و آمدبرقرار شده است. آفارو عیساس در مدخل بحر احمر قرار گرفته وقرار است ازطرف فرانسه به‌آن استقلال داده شود اما دشمنی‌های طولانی وتاریخی میان قبایل سرزمین مذکور این خطر راکه‌پس از عطا شدن استقلال به‌آفارو عیساس جنگ خونین میان قبایل‌آن ادامه وتوسعه یابد افزایش داده است .

## فاشیست‌ها قاضی ایتالیائی راکشتند

رم- آسوشیتدپرس- افراد مسلح دست راستی افراطی دیروز یکی‌از قضات دادگستری رم راکه درمحاکمه عده‌ای از نئوفاشیستهای ایتالیایی دخالت داشت اندکی پس از خارج‌شدن از خانه‌اش به‌قتل رسانیدند .

قاضی مقتول که «ویتوریو اوگورسیو» نام داشت به‌ضرب آتش چندین رگبار که از مسلسلهای خودکار کوچک شلیک‌شد به‌قتل رسید. قاتلان وی برای ارتکاب این جنایت از اتومبیل مسروقه‌ای استفاده کردندکه مدت کوتاهی پس از کشتن‌قاضی «اوگورسیو» اتومبیل مذکور را در گوشه‌ای از یک خیابان‌رم رهاکردند. دراین اتومبیل یادداشتی با مارک داروسته فاشیست وغیرقانونی «نظم جدید» بدست آمده است .

این عنوان متعلق به‌گروهی از نئوفاشیستهای ایتالیایی است‌که برای‌احیاکردن فاشیسم تلاش‌میکنند دریادداشت آدمکشان فاشیست نوشته شده که عدالت بورژوایی (سرمایه‌داری) در زندان پایان میابد ولی عدالت انقلابی فراتر میرود .

## سفیر چکسلواکی متهم به جاسوسی برای شوروی شد

واشنگتن- آسوشیتدپرس- «یاروميريوهانس» سفیر چکسلواکی درامریکا در گزارشی که‌بازرسان سنای امریکاانتشار داده‌اند به‌عنوان جاسوس شوروی، معرفی شده است در این گزارش گفته شده است که «فرانتیچک آگوست» که در سال ۱۹۶۹ پس‌از ۱۵ سال جاسوسی برای چکسلواکی، به غرب‌فرار کرده، «یاروميريوهانس» را به جاسوسی شوروی متهم کرده است. وی در اجلاس محرمانه کمیته امنیت بین‌المللی سنای امریکا گفته بود که برای وی مسلم است که یاروميريوهانس در شمار جاسوسان فعال سازمان اطلاعاتی شوروی است .

## نیکسون : فروغ زندگی به چشمان همسرم باز میگردد

لانگ‌بیچ - یونایتدپرس - ریچارد نیکسون رئیس‌جمهور سابق امریکا در حالی که تبسم میکرد و بنظر میرسید که از آرامش روحی برخوردار است بعد از ملاقات دوساعته‌ای با همسر بیمارش خانم پات نیکسون در یکی از بیمارستان های «لانگ‌بیچ» به خبرنگاران گفت که اراده زیستن و فروغ‌زندگی بار دیگر به چشمان همسرش بازمیگردد ولی هنوز برای او نبردی سخت در پیش است تا بکلی از عوارض سکته‌ای که‌چند روز قبل دچارش شده است رهایی یابد .

همراه نیکسون دو دخترش نیز به‌عیادت مادرشان رفته بودند .پزشکان دیروز اظهار داشتند که وضع بانوی اول‌سابق امریکا هنوز هم خطرناک است وتا وقتی که وی از خطرنجات یابد روز های متعددی طول خواهد کشید اما علیرغم اظهار نظر پزشکان خود نیکسون پس از ملاقات کردن زنش به نظر میرسید که به شفایافتن پات‌کاملا مطمئن است .

## کودتای نظامی «پرو» سرکوب شد

لیما - رویتر - دیروز اعلام شد که یک ژنرال ارتش‌پرو، در پادگانی نزدیک‌به لیما پایتخت این کشور سر به شورش برداشت ولی شورش سرکوب . و خود او همراه دستیارانش دستگیر شد گواهان این حادثه گفتند که این ژنرال شورشی «کارلوس‌بوبوستنوریون» بود که پس از دستگیری‌باهلی‌کوپتر از پادگان خارج شده است

همین گواهان گفتند که در تیراندازی های دوجانبه در این شورش ، آسیبی به کسی وارد نیامده است رهبران نظامی پرو ، پس از سرکوبی کودتا ، طی بیانیه‌ئی حمایت‌کامل خود را از ژنرال فرانسیسکو مورالس‌برمودز ، رئیس‌جمهوری پرو اعلام کردند .

# مزدوران امریکائی و انگلیسی در آنگولا تیرباران شدند

دانیل گرهارت (امریکائی) — جان بارکر — کوستاس جئورجیو معروف به سرهنگ کالان — اندرو مکنزی

لیسبون - یونایتدپرس - یک جوخه اعدام دیروز (شنبه) در انگولا چهار مزدور سفید پوست خارجی راکه یکی‌ازآنها‌آمریکایی وسابقه جنگیدن در ویتنام داشته است در لواندا تیرباران کرد .

خبرگزاری ملی انگولا بعدا گزارش دادکه جریان تیرباران۴ مزدور را توده‌های مردم تماشا کردند .دولت انگولا اعلام کرده است که اگر ظرف هشت روز از تاریخ اجرای حکم اعدام‌بستگان معدومین خواستار تحویل گرفتن جنازه های‌آنان شدند تقاضایشان مورد قبول قرار خواهد گرفت.

گزارش خبرگزاری‌انگولاحاکیست که اجرای حکم اعدام چهارمزدور خارجی بوسیله جوخه اعدام‌دژبان ارتش لواندا صورت‌گرفته‌است .

محل اجرای تیرباران ،موقع دقیق آنرا دولت انگولا نامدتی بعد از عملی شدن آن ازروزنامه ها ورادیوها پنهان کرده بودحتی روزنامه های لواندا که همه وابستگی به‌دولت‌دارندقبلا گزارش های حاکی از اجرا شدن‌احکام تیرباران چهار مزدور سفیدپوست را تکذیب کرده بودند .

معدوم آمریکایی که‌مرد جوان ۳۴ ساله‌ای بود «دانیل گرهارت» نام داشت .

« دانیل‌گرهارت» تاروزیکه در انگولا بوسیله‌نیروهای‌مارکسیست اسیر شدکمتر از سه ماه در انگولا بسربرده ودراین مدت‌حتی یک گلوله شلیک نکرده بود . مهمترین اتهامی که دادگاه‌نظامی انگولا علیه مزدور آمریکایی عنوان کرد این بودکه وی پیش از رفتن به‌انگولاطی مصاحبه‌ای‌با یک مجله آمریکایی آمادگی‌خود را برای تبدیل شدن یک مزدور برای نبردکردن علیه نیرو های مارکسیست انگولا (ارتش مپلا ) اعلام کرده بودعلاوه براین‌مقامات انگولائی مدارکی نیز بدست آوردند که تقریبا حکایت از وابستگی دانیل‌گرهارت به‌سازمان ضد اطلاعات آمریکا (سیا )می‌کرد .

یکی دیگر از اعدام شدگان یک گروهبان سابق ارتش‌انگلیس موسوم به «سرهنگ کالان» بود . وی‌که تنها ۴۵ سال داشت و گروهی از مزدوران سفید پوست ضد کمونیست را رهبری میکرد اعتراف کرده بودکه بدستوروی نزدیک به ۱۵نفراز مزدوران‌سفید پوست دیگری که‌اکثرا انگلیسی بودند بعلت عصیان وخودداری از نبردکردن قتل عام‌شده‌اند .

«گوردون مکنزی» مزدور انگلیسی که او نیز از چهارنفر اعدام شدگان است اعتراف‌کرده بودکه دستور سرهنگ کالان را درمورد قتل‌عام مزدوران عاصی‌اجرا کرده است . در جریان محاکمه مزدوران یادشده در دادگاه‌نظامی خلق‌انگولاکه ۹روز ادامه داشت کاملا بنظر میرسید که کالان دچار اختلال شدید مشاعر است وی که اصلاًاز یونانیان قبرسی بود بدشواری میتوانست درک کند که چه وقایعی در اطرافش جریان دارد . مکنزی مزدور انگلیسی و دستیار کالان یکی از پاهای‌خود را پس از زخمی شدن در جنگ از دست داده بودو در مدت محاکمه همواره بر روی صندلی چرخدار حرکت میکرد .

در لیسبون دیروز اعلام شدکه دولت انگولاتقاضای سناتور چارلز ماتیاس آمریکایی را برای‌دریافت روادید جهت سفر کردن به‌انگولا رد کرده است . سناتورماتیاس امیدوار بودکه به‌انگولا برودوجان «دانیل گرهارت» مزدور ۳۴ساله آمریکایی راکه‌به مرگ محکوم شده بود نجات دهد . وی بااینکه ویزایی برای سفر کردن به انگولا دریافت نکرده بود در فرودگاه لیسبون سعی کرد که به هواپیمایی که بطرف انگولا میرفت سوار شود ولی‌از سوار شدن وی جلوگیری کردند . سناتور«ماتیاس» که از جمهوری‌خواهان است بعدا به خبرنگاران گفت که‌حداقل‌تلاش خودرابخرج داده‌استو بشر دوستی ایجاب‌می کندکه در چنین مواقعی دست‌کم از همین اندازه کوشش مضایقه نشود.

## عکس‌العمل امریکا وانگلیس دربرابر اعدام مزدوران

نیوپورت - ( امریکا) یونایتدپرس - جرالد فورد رئیس‌جمهوری امریکا دیروز تیرباران دانیل گرهارت مزدور امریکائی راکه در آنگولا اعدام شده است بعنوان یک عمل غیرقابل دفاع‌و توجیه محکوم کرد فورد طی بیانیه‌کوتاهی که بنام‌وی‌انتشار یافته است گفت که تیر باران دانیل‌گرهارت بدون اعتنا به تقاضاهای وسیع بین‌المللی که برای عفو گرهارت بعمل آمده بود صورت گرفته است واین واقعه هراقدامی را بسوی عادی کردن روابط آنگولا و امریکا بسیار دشوارتر خواهد کرد رئیس جمهور آمریکا ضمنا مرگ گرهارت را به بازماندگانش « صمیمانه» تسلیت گفته است .

دولت انگلستان اعلام کرد که از دریافت خبر تیرباران شدن چهار مزدور سفید پوست که در آنگولا به مرگ محکوم شده بودند بشدت تکان خورده است. از طرف جیمز کالاهان نخست وزیر انگلستان بیانیه‌ای در لندن‌صادر شده که باین شرح است.

در صورتیکه گزارشهای حاکی از تیر باران شدن چهار مزدور خارجی در انگولا صحیح باشد باید نتیجه‌گیری کرد که‌دولت آنگولا نه فقط انتظار های بشریت را نادیده گرفته بلکه به تقاضا های متعدد چندین دولت خارجی و سازمان های مختلف که خواستار عفو مزدوران محکوم به اعدام شده بودند بی‌اعتنایی کرده است.

## اخبار کوتاه جهان

### جنك در صحرا

● الجزایر - رویتر- بنابر اعلام‌جبهه«پولی زاریو» چریک‌های این‌جبهه،هفته پیش، طی حمله‌ئی به بخش جنوبی‌مغرب، ۵۶ سرباز مغربی را کشتندو ۲۳ تن‌را اسیرکردند .

### مشاجره اعراب در دهلی نو

● دهلی نو - خبرگزاری فرانسه- دامنه اختلافات سوریه با فلسطین و سودان بالیبی بکنفرانس وزیران اطلاعات کشور های غیر متعهد که در دهلی نو تشکیل گردیده کشیده شد نماینده سازمان آزادی بخش فلسطین سوریه را به محاصره‌بیروت‌و اردوگاه های فلسطین متهم کرد.

وزیر اطلاعات سودان نیزماجرای‌توطئه‌سرهنگ قذافی‌را برای برانداختن رژیم ژنرال نومیری در کنفرانس مطرح کرده‌و بدنبال آن مشاجره لفظی شدیدی بین دو طرف درگرفت .

### ملاقات و مذاکرات ملك‌حسین با حافظ‌اسد

● دمشق خبرگزاری فرانسه- ملک حسین پادشاه اردن بعد ازظهر دیروز بطور ناگهانی به اتفاق‌همسرش‌و اردمشق شد. اندکی بعد گفتگو های سیاسی سران دو کشور دراقامتگاه ییلاقی حافظ اسد درچهل‌کیلو متری دمشق آغاز شد.

یک سخنگوی رسمی اظهار داشت درمذاکرات حافظ اسد و ملک‌حسین که سه‌ساعت طول کشید آخرین تحولات جهان عرب‌و بویژه بحران‌لبنان موردبررسی قرارگرفت.

### محکومیت لیبیائی ها در مصر

● قاهره- رویتر- دیروز ، دو لیبیایی به جرم‌شرکت در توطئه ربودن یک سیاستمدار لیبیایی که‌به مصر پناهنده شده بود ، به ۱۵ سال زندان باکار دشوار محکوم شدند یک لیبیایی دیگر ، نیزبه همین جرم به۵سال‌زندان عادی محکوم شد.

## کی سینجر : پلیس اوگاندا زن گروگان‌اسرائیلی را با خود برد

واشینگتن - رویتر- هنری کی‌سینجر وزیر خارجه‌امریکا دیروز اظهار داشت که دو مامور پلیس اوگاندا خانم «دورابلوخ» پیرزن اسرائیلی ۷۳ ساله‌ای را که ازگروگان‌های‌فدائیان فلسطینی‌درماجرای اتوبوس هوایی ربوده شده فرانسوی در انتبه بودبزور از بیمارستانی در کامپالا خارج کرده‌اند دورابلوخ قبل از آنکه کمانده های ارتش اسرائیل برای آزاد کردن گروگان ها به انتبه حمله‌کنند به علت بیماری‌از سایرگروگان ها جدا شده به یک بیمارستان کامپالا انتقال یافته بود .

کی‌سینجر نگفت که‌از کجا مطلع‌شده است که دورابلوخ را دو پلیس اوگاندایی از بیمارستان خارج کرده‌اند ویا چه برسر این زن آمده است

دولت اوگاندا رسما مدعی است که از سرنوشت‌دورابلوخ و از اینکه در کجا بسر میبرد اطلاعی ندارد .


## علاقمندان زبان انگلیسی

ANGLO-CONTINENTAL EDUCATIONAL GROUP

گروه فرهنگی «انگلوکنتیننتال کلاس های زبان انگلیسی را از ابتدائی تا سطح عالی در ۱۱ مدرسه با۲۵ برنامه مختلف در شهر های لندن -پول وبورنموس برای کودکان ، نوجوانان ،جوانان، دانشجویان و همه افراد با پانسیون نزد خانواده های انگلیسی دایر نموده است . جهت اطلاعات بیشتر و ثبت نام با نماینده رسمی ایران .

ANGLO-CONTINENTAL EDUCATIONAL GROUP

همه روزه بغیر از ایام تعطیل فقط بین ساعات ٤ الی ۷بعد از ظهر با تلفن ۶۳۵۳۱۵ تماس حاصل فرمایند و یا با صندوق پستی ۱۵۵۷-۱۲ طهران مکاتبه نمایند .

۱-۱۲۷۷۹

leuropea

OBIM

بالابر

برقی ودیزلی در دوظرفیت

۵۰۰ و ۸۰۰ لیتری

نماینده انحصاری

شرکت تراک راه

با مسئولیت محدود

خیابان تخت طاووس شماره ۱۰۵

تلفن : ۸-۸۵۹۰۳۴

## استخرهای پیش ساخته

برای منازل - ویلا های کنار دریا - مهدهای کودك - هتل ها و پانسیون ها

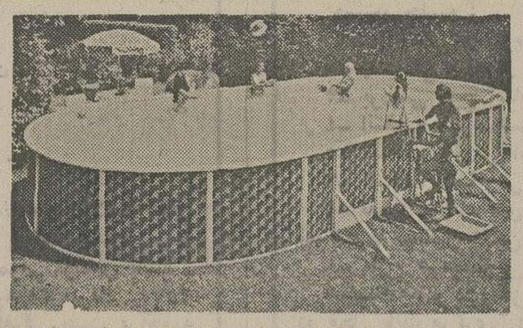

● ساخت آمریکا وآلمان
● احتیاج به کندن‌زمین ندارد
● قابل حمل‌ونقل
● در محل های مختلف (گرد و بیضی)
● دارای دستگاه‌تصفیه و پله
● نصب بین یك تا ٤ ساعت

نماینده انحصاری :شرکت پرداس- دفتر مرکزی خیابان بزرگمهر شماره ۲۰- تلفن ۶۶۵۸۹۳- ساعات کار ۸ صبح تا ۸ شب.

دفتر سفارشات‌ونصب: خیابان سلطنت‌آباد- خیابان نگارستان دوم شماره ۸و۱۰ تلفن ۲۳۳۲۶۷- ساعت‌کار ۸صبح تا ۱۰ شب حتی جمعه‌ها

از شهرستان‌ها نماینده فعال‌پذیرفته می‌شود

# آتش، انباره هزارمتری مواد شیمیائی را نابود کرد

**شهر ری - خبرنگار اطلاعات :**
در جریان یک آتش سوزی پردامنه و بیسابقه در جاده ورامین ، آتش یک‌انباربزرگ مواد شیمیایی را سوزاند و خسارات هنگفتی ببار آورد .
ساعت‌یک‌بعد از ظهردیروز در پی چند انفجار ستون آتش ودود از انبار لاستیک و موادشیمیایی سعیدی‌نژاد، واقع در ۵ کیلو متری شهر ری به آسمان زبانه کشید .

پس از آغاز آتش سوزی ماموران آتش نشانی شهر ری باوسایل وتجهیزات‌لازم‌به‌محل شتافتند و چون دامنه حریق بسیار وسیع و مهار آن به آسانی‌ممکن‌نبودازآتش نشانی تهران تقاضای کمک کردند .
بااین درخواست،گروههای آتش نشانی از ۵ ایستگاه تهران به حرکت درآمدند و خود را به محل آتش سوزی رساندند .

**انبار لاستیک و مواد شیمیایی سعیدی‌نژاد که دیروز طعمه حریق‌شددرجاده ورامین سه‌راهی‌تقی‌آباد و در فاصله ۵ کیلومتری شهرری‌قراردارد.**
عبدالعلی دانشپور خبرنگار اطلاعات در شهر ری که به محض وقوع انفجار و آتش سوزی در انبار مواد شیمیایی به محل حادثه شتافته بود گزارش داد :

**در این انبار که متجاوز از ده هزار متر مربع‌مساحت دارد مقدار زیادی لاستیک و مواد شیمیایی بویژه گوگردو «نیتل» انبار شده بود .**
**انبار سعیدی‌نژاد یک انبار روباز است و تنها قسمت های کوچکی از آن سقف‌دارد** وجود مواد شیمیایی در انبار به گسترش سریع آتش کمک کرد و حریق آنچنان وسعتی یافت که اهالی ساکن جاده ورامین وحتی‌ساکنان‌شهرری در پشت بامها اجتماع کردند وبه تماشای ستونهای‌بلنددود و آتش ایستادند حدودپانصد مامور آتش نشانی برای دست یافتن به کانون حریق‌هرلحظه به تلاش خود می‌افزودند .
**دود غلیظی که از انبار** بر میخاست‌تمام منطقه‌شهرری را پوشاند و از بعد از ظهر آسمان تهران نیز بتدریج زیر پوشش این دود رفت

تهرانیها نیز حتی از قسمت‌هایی ازشهرمی‌توانستند محل آتش سوزی را با توجه به دود غلیظ و متراکم آن تشخیص دهند .

در جریان مهار حریق‌بزرگ شهر ری‌چند مامورآتش‌نشانی دچار دودزدگی و تنگی نفس شدند که بلافاصله‌به‌بیمارستان انتقال یافتند و تحت درمان قرار گرفتند .
بموجب آخرین گزارش **رسیده حریق شهر ری تلفات جانی نداشته و تنها خسارات سنگین و قابل توجهی ببار آمده است .**
با توجه به ساعت ها تلاش پیگیر و بی‌امان ماموران آتش نشانی شهر ری وتهران برای مهار حریق،آتش‌سوزی در انبار ده هزار متری مواد شیمیائی تاپاسی‌از شب‌گذشته همچنان ادامه داشت.

### خاموش شد

حریق ساعت ۸ دیشب مهار شد هنوز میزان خسارات وارده تعیین نشده است ولی بطوریکه از شدت و دامنه حریق برمی‌آید میلیون‌ها ریال خسارت وارد شده‌است.
حاج داود ژرفرو ، رضا کائینی ، غلامرضا متقی و مرتضی بلوری چهار نفر ماموران آتش نشانی ایستگاه ۹ هنگام اطفای حریق دچار دودزدگی شدند که در بیمارستان فیروزآبادی تحت درمان قرار گرفتند .
ماموران می‌گفتند علت اینکه مهار حریق مشکل است‌اینست که در اینجا اصول صحیح انبارداری‌رعایت نشده و کاربیت و اتیل و آمونیاکرا در کنار هم انبار کرده بودندو لذا و برای خاموش کردن کلیه آنها می‌باید از چند ماده متفاوت استفاده می‌کردیم.

شعله های عظیم و دود و آتش‌انباره‌هزار متر مربعی‌ساعتهای متوالی به آسمان زبانه می‌کشید وقشر ضخیمی از دود جنوب تهران را چون روز های ابری تاریک کرده بود .

## پایان کار کنفرانس انجمن تاریخ نظامی

کنفرانس انجمن تاریخ نظامی ارتش های جهان که از سه‌روز قبل‌در مرکز تحقیقات وتعلیمات حفاظتی مرکز کار، باحضور بیش‌از چهارصد نفرازمحققین ودانشمندان نظامی وغیر نظامی ایران و ۲۰ کشورعضو انجمن کار خودرا آغاز کرده‌بود، عصر دیروز پایان‌یافت.
در جریان این کنفرانس محققین و دانشمندان ایران و جهان‌در زمینه تاریخ نظامی‌ارتش‌های جهان سخنرانیهای مبسوطی ایراد کردند . جلسات کنفرانس درمدت سه روز صبح و عصر تشکیل شد. درپایان کنفرانس ، جلسه نتیجه‌گیری و اختتام‌تشکیل شد و شرکت کنندگان در کنفرانس دردو گروه الف و ب نتیجه کار خودرا اعلام کردند.

## هیات اجرائی، دستور جلسه کنگره بزرگ حزب را تصویب کرد

**هیئت اجرائی موقت حزب رستاخیز ملت ایران بعد ازظهر دیروز در جلسه‌ای بریاست‌آقای جمشید آموزگار وزیر کشور دستور جلسه کنگره بزرگ‌حزب را که در آینده نزدیک تشکیل خواهد شد تصویب کرد.**
آقای آموزگار در پایان این جلسه در گفت‌وگوئی با خبرنگاران ضمن تائید اینکه دستور کار کنگره حزب به تصویب هیئت اجرائی موقت رسیده است در موزد دیگر مسائل مطرح شده در این‌جلسه گفت: هیات اجرائی تصمیم‌گرفت به کانونها توصیه کند تا نظریات اصلاحی خود را در مورد مواد اساسنامه حزب به ستاد مرکزی بفرستند.

این نظریات در کمیته ویژه‌ای که در شهریور ومهر سال‌جاری در ستاد مرکزی تشکیل‌خواهد شد بررسی و آماده عرضه به کنگره بزرگ حزب میشود.
آقای آموزگار اضافه کرد مطلب دیگری که در این جلسه مطرح شد مربوط به چگونگی اظهار نظر در باره گزارش دبیر کل حزب بود. این گزارش‌که شامل فعالیتهای حزب از تاریخ تشکیل حزب تا تاریخ تشکیل کنگره خواهد بود، هنگام برگزاری کنگره‌بین اعضاءتوزیع خواهد شد.

آقای آموزگار افزود: تعیین خط مشی و روش حزب و موضوع انتخاب دبیر کل حزب نیز در جلسه امروز مورد بحث وبررسی قرار گرفت.

**آموزگار گفت:در موردشرکت نمایندگان کانونها در کنگره نیز باید بگویم قبلا قرار بود کانون هائی که تا ۳۰ روز قبل از برگزاری کنگره تشکیل شده‌اند نمایندگان خود را به کنگره بفرستند لکن در جلسه امروز تصمیم گرفته شد کانون‌هائی‌که تا ۱۵ شهریور تشکیل‌میشوند نمایندگان خود را به کنگره‌اعزام دارند.**

آقای آموزگار همچنین در مورد جناحهاگفت: هیئت‌اجرائی کمیته‌های تخصصی‌را درجلسات گذشته خودتصویب‌کرده است. بدین منظور از هر کدام از جناحهاءکارشناس امورآموزشی و ۵ صاحبنظر خارج از کادر جناحها تعیین میشوند و این کمیته که جمعا ۱۵ عضوخواهند داشت نظریات را آماده و طی گزارشی به دبیر کل تسلیم میکند وپس از آن نیز به کنفرانس انقلاب آموزشی رامسر عرضه میگردد. این کمیته زیر نظر دکتر مفیدی عضو هیئت اجرائی حزب انجام وظیفه خواهد کرد.

## سمینار آموزشی حزب در تمام استانها تشکیل می‌شود

**صبح‌امروزسمیناری‌باشرکت ۲۴ نفرنمایندگان دبیران‌مسئول حزب رستاخیز در استانها و فرمانداریهایکل‌برای تعیین‌خط مشی‌وچگونگی‌برگزاری سمینار های‌آموزشی که‌از روزچهارم‌تا هشتم مرداد ماه در سراسر کشور برگزارمی‌شود درمحل حزب رستاخیز تشکیل شد.**
فریدون مهدوی‌قائممقام‌دبیر کل حزب ووزیرمشاور درباره تشکیل این سمینارهاگفت:این گردهمائی ها بمنظور دریافت پیشنهادات ونظریات مردم در باره مسئله آموزش است ،و بجاست که مردم‌با مشارکت در این امرمهم‌و با ارائه هرپیشنهاد ونظری راههای تازه‌ای‌فراروی این سمینار ها بگذارند.
فریدون مهدوی گفت : نظریات وپیشنهادات ارائه شده در سمینار ها در یک ستاد ویژه بررسی وطبقه‌بندی می‌شودتا در کنفرانس‌آموزش رامسرکه‌در پیشگاه‌اعلیحضرتین تشکیل میگردد ارائه شود.

## دستور العمل وزارت دارائی در مورد مالیات‌های مربوط به‌سال ۵۲

**وزارت امور اقتصادی و دارائی به حوزه های مالیاتی دستور داد ، برگ تشخیص مالیات مربوط به‌سال۵۲ آندسته از مودیانی راکه تاکنون بعلت بررسی‌در حوزه های مالیاتی صادر نشده است حد اکثر تاپایان تیرماه جاری صادر کرده و به مودیان ابلاغ کنند**
وزارت امور اقتصادی و دارائی همچنین بحوزه های مالیاتی دستور داد ازمودیانی که دارای‌چند نوع‌درآمدهستند یک اظهارنامه مالیات برمجموع اخذ کنند تا مطابق قانون‌مالیات های مستقیم ازاین مودیان علاوه بروصول مالیات مربوط به هر یک ازفعالیت و مشاغل ،نسبت به مجموع درآمد آنان نیز مالیات اخذشود. ازاینرو حوزه های مالیاتی مکلفند علاوه بر بررسی‌هائیکه از سوی ممیزین دارائی انجام میشود میگیرد از خدمات ماشینی و کامپیوترهای وزارت امور اقتصادی‌و دارائی نیز در این زمینه استفاده کنند ، زیرا تمام اوراق مالیات قطعی و یابرگ تشخیص مالیات مودیان درخدمات ماشینی این وزارتخانه جمع‌آوری می‌شود .
یک مقام مطلع درمورد رسیدگی به مالیات سال ۵۲ مودیان اظهار داشت ، مطابق قانون مالیات های مستقیم ،چنانچه برگ تشخیص مالیات سال ۵۲ (۲۵۳۳) مودیان تاآخر تیر ماه امسال صادرنشود، مشمول مرورزمان‌خواهدشد ، ازاین‌رو باتوجه باینکه برگ تشخیص مالیات سال ۵۲ اکثر مودیان صادر شده ،بحوزه‌های مالیاتی خاطرنشان شده است که برگ - تشخیص مالیات مربوط به سال مذکوربقیه مودیان را پیش از پایان تیرماه جاری صادر کنند.
این مقام اضافه کرد رسیدگی به اظهارنامه های مالیاتی مربوط به سال گذشته مودیان در تمام حوزه های‌مالیاتی صبح و عصر ادامه دارد و تاکنون‌تعداد زیادی از مودیان اظهارنامه مالیاتی سال گذشته را تنظیم و بحوزه های مالیاتی داده‌اند .

پلت

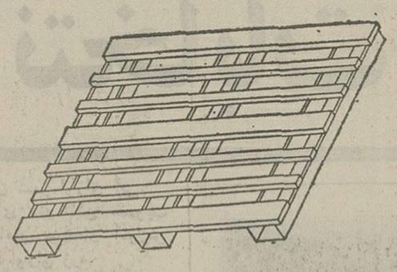

انواع پلت های فلزی برای‌استفاده درانبارها دراندازه‌های استاندارد و یا طبق سفارش .
تلفن : ۹۳۲۶۱۹- ۹۳۶۱۶۵- ۹۳۶۱۶۴

کفش مهپوش
انتخابی ازشیکترین مدلهای روز
مهپوش
کفش

اطلاعات
نشریه‌ایرانیان‌مقیم‌خارج‌از کشور
ایرانیان مقیم خارج از کشور از طریق اطلاعات هوائی‌درجریان اخبارورویدادهای کشورمان ایران قرار میگیرند و مشتاقانه این نشریه پرخبر و پرمطلب را مطالعه میکنند

لذت‌والای نیکوکاری

قلب هرایرانی پاک‌سرشت سرشار از نیک خواهی وعشق به انسانیت است. این‌عشق نزد هرکس بسته به امکاناتش به شیوه‌ای‌خاص ظهور میکند. یکی مسجدو آب‌انبار ومدرسه می سازد، دیگری رهگذران عطش زده راباگذاشتن ظرفی‌آب‌در گذرگاه عمومی سیراب میکندو آن دیگری با مساعدت‌مردم نیازمند به لذت والای نیکوکاری دست می‌یابد.
آقای جواد لامع ازمردم شهرنیکوکاران «تبریز» هم‌با تخصیص سالی ۶۰ هزار ریال به نهضت متشکل وسازمان یافته حمایت ازخانواده های بی سرپرست پیوسته است .
ضمنا در روزنامه سه شنبه ۱۵ تیر شهرستان محل سکونت آقای دکتر سیدیعقوب تجلی که‌به نهضت حمایت از خانواده های بی‌سرپرست پیوسته‌اند بجای ابهر، اشتباها اهر نوشته شده بودکه بدین وسیله تصحیح میشود.

قابل‌توجه‌مقاطعه‌کاران - مهندسین - معماران
بلوکهای سیمانی
فامابتون
جانشینی برتربرای آجر
چرا در این بحران کمبود آجر از بلوکهای سیمانی پیش ساخته وویبره شده فامابتون بهرمقدار کهمیخواهید استفاده نمی‌کنید؟

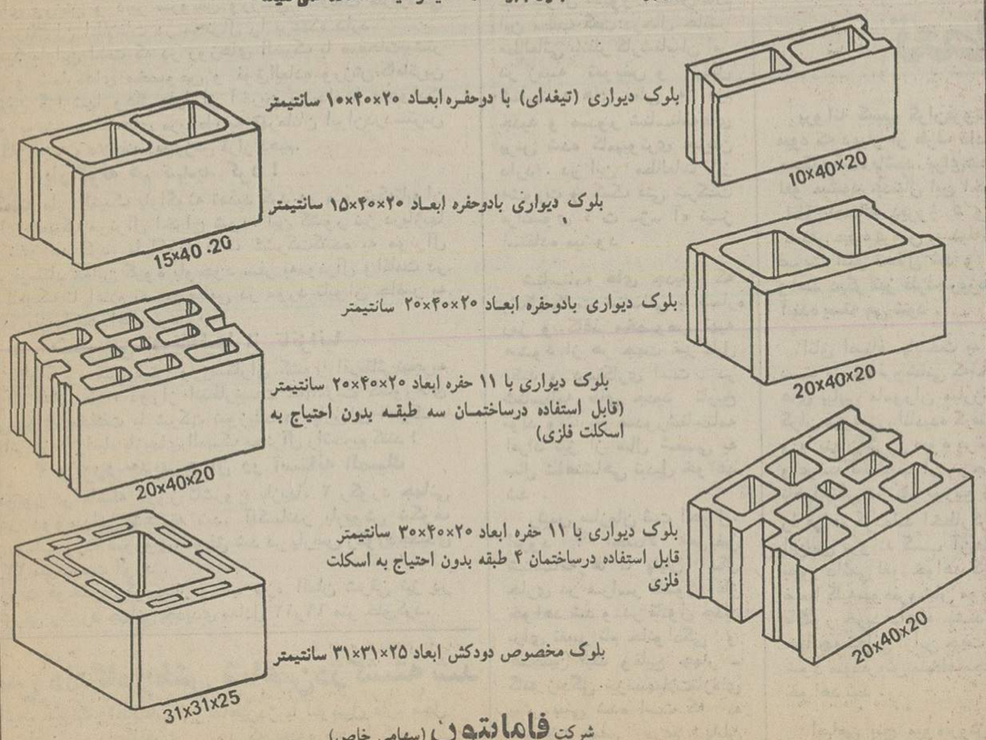


شرکت فامابتون (سهامی خاص)
صندوق پستی ۴۴۳ تهران خیابان ویلا - کوچه سپندار شماره ۱/۱۵ تلفن ۶-۸۹۹۱۸۲

تور ۱۴ روزه کشمیر ودهلی
دیدار ازدهلی- کشمیر- پهلگام-گلمارک-(کشورزیبای هندوستان)
شامل بلیط هواپیمای جت دو سره - اقامت‌درهتلهای‌لوکس و درجه یك که پنج شب آن در خانه‌های قایقی (هتل) روی‌آب خواهد بود .
صبحانه - ناهار - شام وایاب وذهاب از فرودگاهها به هتل وبالعکس- تورگردش‌شهرها طبق برنامه
تاریخ حرکت هفتم مردادماه ۲۵۳۵درمعیت راهنمای ایرانی و محلی
قیمت ۴۶۰۰ تومان
این تور استثنائی فقط‌از طرف آژانس اوریانت تقدیم شده - برای اطلاع بیشتر به مرکز آژانس خیابان ویلا- نرسیده به کریمخان زند شماره ۳۰۱ یا تلفن های ۸۹۷۰۲۹ - ۸۹۷۲۲۷ - ۸۹۴۰۳۷ مراجعه فرمایند .
برای آگاهی علاقمندان متذکر میشودکه هوای کشمیر دراین فصل بسیار مطلوب میباشد

قالب فلزی برای بتن ریزی
ساخت کارخانه
PONTEGGI DALMINE
ایتالیا
در ابعادمختلف و برای انواع کارهای بتن ریزی بمقدارکافی- موجوداست.
با تلفنهای: ۶-۶۵۹۰۲۲
داخلی ۲۹ تماس گرفته شود.

برنامه‌آینده قویترین‌گروه سینمائی پایتخت

## اخبار ایران و جهان

# تعداد جرائم ۵۰۰ تومانی ۲ برابر شد

با تصویب الحاق ده تبصره به قانون نحوه رسیدگی بمتخلفات واخذ جرائم رانندگی که بپلیس راه ژاندارمری و راهنمائی و رانندگی کشور اجازه میدهددر سطح کشور متخلفین قوانین رانندگی را به پرداخت جرائم ۵هزار ریالی محکوم کند پلیس راه ژاندارمری جریمه۵ موردیگر از تخلفات رانندگی را برای‌اجرا درجاده های کشور ۵ هزار ریال درنظرگرفت تاپس‌از استحضار کمیسیون های فنی وزارت کشور ودادگستری به اجرابگذارد. باین ترتیب تعداد جرائم ۵۰۰ تومانی تخلفات رانندگی به۲برابر افزایش می‌یابد و رانندگان در صورت ارتکاب دهموردازتخلفات‌رانندگی ۵۰۰ تومان جریمه خواهند شد.

طبق آئین نامه راهنمائی و رانندگی اینک جریمه تخلفات‌عبور از چراغ قرمز راهنمائی ، عبور ممنوع ، توقف در پیاده‌روها، سرعت غیر مجاز وسبقت‌غیرمجاز درشهرتهران مشمول ۵هزارریال جریمه است و با افزایش ۵مورد جدید به جرایم ۵۰۰ تومانی بوسیله پلیس راه ژاندارمری جرائم سرعت غیر مجاز سبقت غیرمجاز ، انحراف به چپ ، توقف در سطح‌اسفالت ودستکاری دردستگاه سرعت سنج‌درجاده‌های خارج از شهر تهران نیز مشمول ۵ هزار ریال جریمه خواهد شد. باین ترتیب بااجرای قانون جدید که به اطلاع وزارت خانه‌های دادگستری و کشور نیز خواهد رسید تعداد جرائم ۵۰۰ تومانی به ده مورد افزایش می یابد.

مسئولین پلیس راه ژاندارمری همچنین درصدد هستند تاجرائم ۲۰۰ تومانی، ۳۰۰تومانی و۴۰۰ تومانی‌را نیز در جاده‌های‌کشور اخذ کنند . افزوده شدن این موارد نیز بعدا پس از بررسی‌در چگونگی نوع تخلفاتی که بیشتر خطرناک هستند اعلام خواهد شد مقامات پلیس راه معتقدندکه سرعت و سبقت غیر مجاز و انحراف بچپ ، توقف در سطح اسفالت جاده‌ها و دستکاری در دستگاه سرعت سنج اتوبوسهای مسافری از جمله مهمترین عوامل بروز تصادفات رانندگی در جاده های کشور است و بهمین دلیل با اختیاری که به پلیس راه داده شده است ، جرائم این ۵ مورد به ۵ هزار ریال افزایش می‌یابد و از متخلفین امور رانندگی‌جاده ها اخذ میشود .

### رادار های جدید

فرمانده پلیس راه در گفتگوئی اختصاصی با خبرنگارما اعلام کرد که برای کنترل تخلفات رانندگان در سطح جاده‌ها ، سفارش خرید رادار هائی داده شده است که علاوه بر تعیین سرعت وسائط نقلیه عکس‌اتومبیل و شماره پلاک آنرا در اختیار ماموران پلیس راه قرار میدهد و وبه این ترتیب هیچ راننده‌ای نخواهد توانست بیش از سرعت مجاز درجاده‌ها براند و از چشم پلیس دور بماند.

فرمانده پلیس راه ژاندارمری کشور افزود اینک ۱۲ پاسگاه پلیس راه که درمحور های‌حساس کشور مستقرند زیر پوشش رادار قرار گرفته‌اند . این‌رادار ها فقط سرعت اتومبیل ها را تعیین و در اختیار پاسگاههای پلیس راه که در مسیر حرکت اتومبیل‌متخلف‌قرار دارندمیگذارد، اما رادارهائیکه‌بزودی‌درجاده‌های کشور نصب خواهد شد عکس اتومبیل و شماره پلاک را نیز دراختیار ماموران قرار خواهد داد.

همچنین براساس تصمیم پلیس راه کسانیکه در مدت ۱۵ روز از تاریخ صدور قبض وسیله ماموران پلیس راه مبلغ جریمه را نپردازند ملزم به پرداخت ۲ برابرآن و پس از مدت ٦ ماه ملزم به پرداخت ۳ برابر مبلغ اصلی جریمه خواهند شد . و بدین‌ترتیب زیان دیرکرد جرایم ۵۰۰ تومان‌تا۱۵۰۰ تومان‌افزایش می‌یابد.

فرمانده پلیس راه افزود : درحال‌حاضر تصمیمات وتغییرات زیادی در مقررات رانندگی جاده ها داده شده است که پس از تائید کمیسیونهای فنی وزارتخانه های کشور و دادگستری بمرحله اجرا در خواهد آمد.

## هوای عربستان تهران‌را داغ کرد

گرچه ورود یک جبهه‌هوای گرم ازعربستان سعودی تهران راگرم کرده معهذا میزان‌حرارت پایتخت در سال جاری هنوزبه میزان گرمای‌تیرماه سال‌گذشته نرسیده است .

هو اشناسی گزارش داد: یک توده هوای گرم منطقه عربستان سعودی از طریق جنوب‌ایران آسمان پایتخت را تحت تاثیر قرار داد و باعث شد که‌درجه حرارت تهران از دو روزپیش تاکنون افزایش یابد و امروز بحدود ٤٠ درجه بالای صفر برسد .

طبق آمار اداره پیش‌بینی هوا شناسی ، حرارت پایتخت از اول تا ۲۰ تیر ماه سال گذشته بین ٤٠ تا ٤۳ درجه بالای‌صفر در نوسان بود ولی در سال جاری در حالیکه ۲۰ روز از اولین ماه‌تابستان میگذردهنوز درجه حرارت از ٤٠ درجه‌بالای صفر فراتر نرفته است.

## خریداران آجر ، اضافه پرداختی خودرا پس میگیرند

فروشندگان آجر که بعلت گرانفروشی در دادگاه کیفر گران فروشان محاکمه و محکوم میشوند علاوه بر پرداخت جریمه ، اضافه پرداختی خریداران آجر را نیز باید به آن ها مسترد کنند .

در اجرای‌این منظورآجر فروشی صداقت که بعلت گرانفروشی در شعبه ۵۷ دادگاه شهرستان‌محکوم‌شد علاوه‌بر پرداختیکصدهزار ریال جزای نقدی‌به‌استرداد مبلغ ۳٦٦۹۰۹ ریال وجه دریافتی‌اضافی‌نیز محکومیت یافت . از خریداران آجر فروشی صداقت دعوت‌شد برای‌پس گرفتن پولهای اضافی که بابت خرید آجر پرداخته‌اندبه‌ابوالقاسم‌افشار فروشنده آجر مراجعه کنند. دادگاههای ویژه کیفر گرانفروشان همچنین‌درهفته گذشته دستور تعطیل دایم سه واحد صنفی را بعلت تخلف از مقررات صنفی صادر کردند و پروانه کسب صاحبان واحد های مذکور لغو شد ٦ واحد صنفی‌نیز بطور موقت تعطیل گردید .

## شرایط اعطای بورس

وزارت علوم دیروزطرح اعطای بورس به دارندگان درجه لیسانس و فوق لیسانس (لیسانسیه‌ها) جهت‌ادامه تحصیل در داخل کشور بمنظور تامین قسمتی از هیات علمی‌دانشگاهی را با شرایط زیر اعلام کرد.

افرادی که با استفاده ازاین طرح برای تکمیل تحصیلات به دانشگاهها معرفی خواهند شد باید دارای شرایط زیر باشند.

۱- درجه تحصیلی حداقل دانشیابی (لیسانس) باشد.

۲- از طرف‌دانشگاه‌یا موسسه آموزش عالی که در آن پس از خاتمه تحصیلات بکار اشتغال خواهد داشت برای استفاده از طرح معرفی شود.

۳- بیک زبان خارجی آشنا باشد.

٤- دانشجو تمام وقت باشد.

۵- کارمند دولت یا موسسات بخش خصوصی میتواند با ارائه مرخصی بدون استفاده از حقوق و موافقت سازمان مربوطبا انتقال به دانشگاه معرفی شده پس از خاتمه تحصیلات از این طرح استفاده کند.

٦- از لحاظ قوانین و خدمت وظیفه عمومی مشکلی نداشته باشد.

۷- استفاده کننده‌از بورس‌باید تعهد رسمی مبنی برتقبل خدمت دوبرابر مدت تحصیلات پس از خاتمه تحصیلات در دانشگاه یا موسسه آموزش عالی مربوط را بنماید و در صورت استنکاف از تحصیل یا هرگونه خلاف دیگر ملزم به باز پرداخت کلیه وجوهی است که از بابت بورس دریافت داشته است .

۸- صلاحیت استفاده داوطلب باید مورد تائید وزارت علوم و آموزش عالی قرار گیرد. .

۹- مدت استفاده‌ازبورس برای گرفتن درجه دانشوری (فوق لیسانس حداکثر بمدت ۲ سال‌و برای درجه دکتری‌از فوق‌لیسانس حداکثر ۳ سال خواهد بود.

۱۰- داوطلب باید پذیرش دانشگاه محل تحصیل را ارائه نماید و دانشگاه پذیرنده درشرایط مساوی باین افراد اولویت‌خواهند داد.

### کمك های مالی

● کمک هزینه تحصیلی برای دوره فوق لیسانس (دانشوری) ماهانه مبلغ ۲۰۰۰۰ ریال تا حداکثر ۳۰۰۰۰ ریال با توجه‌به وضع تاهل و تعداد اولاد بشرح زیر تعیین میشود .

مجرد ۲۰۰۰۰ ریال
متاهل ۲۵۰۰۰ ریال
متاهل با فرزند ۳۰۰۰۰ ریال

● کمک هزینه تحصیلی برای دوره دکتری ماهانه مبلغ ۳۰۰۰۰ تا ٤۰۰۰۰ ریال با توجه به وضع تاهل و تعداد اولاد بشرح زیر تعیین میشود.

مجرد ۳۰۰۰۰ ریال
متاهل ۳۵۰۰۰ ریال
متاهل با فرزند ٤۰۰۰۰ ریال

● هزینه خرید کتاب برای هر بورسیه دوره فوق لیسانس یا دانشوری ۷۰۰۰ ریال و برای بورسیه دوره دکتری ۱۰۰۰۰ریال در سال میباشد.

● هزینه چاپ‌رساله فوق‌لیسانس (دانشوری) حداکثر تا مبلغ ۲۰۰۰۰ ریال و هزینه چاپ‌رساله دوره دکتری حداکثر تا مبلغ ۵۰۰۰۰ ریال قابل پرداخت‌است.

● پرداخت بهای بلیط هواپیما رفت و برگشت به دانشگاه محل تحصیل در داخل کشور فقط برای یکبار .

## لوازم یدکی پیکان گران شد

نرخ ده قلم لوازم یدکی ایران ناسیونال تغییر کرد و بین یک تا ۲۲ ریال افزایش یافت .

نرخ‌های جدید طی‌بخشنامه‌ای برای اجرا به نمایندگی های مجاز ابلاغ شد . در این بخشنامه تاکید شده است که بعلت افزایش قیمت این لوازم از جانب کارخانه سازنده قیمت‌ها بهمان میزان بالا رفته است .

قیمتهای جدید باین شرح است :

طلق چراغ خطر وانت‌بار از ۲۰ ریال به ۲۱ ریال ، کائوچوئی زیر دست دنده‌از ١٤ ریال‌به١٦ ریال ، کائوچوئی سردست کمک فنر از ۱۲ریال به ١٤ ریال و کائوچوئی‌پمپ کلاچ از ۵ ریال به ۷ ریال افزایش یافته است .

طلق چراغ خطر عقب‌زرد از ۱۷ ریال به ۱۸ ریال و پلاستیک پیچ چراغ جلو از ۳ ریال به ٤ ریال رسیده‌است و راهنمای جلو زیر سپرراست و چپ هریک از ۱۵ ریال به ۱۷ ریال ، پروانه‌آلومینیومی از ۱۱۵ ریال به ۱۳۷ ریال افزایش یافته است و طلق چراغ عقب قرمز از ۲۷ ریال به ۳۲ ریال رسیده است .

## خبرهای کوتاه

### عزیمت شاهنشاه به نوشهر

شاهنشاه آریامهر نیمساعت قبل ازظهر امروز به نوشهر عزیمت فرمودند.

هنگام عزیمت از تهران‌آقای خلعتبری وزیر امور خارجه، تیمسار سپهبد هاشمی نژاد رئیس سرای نظامی وژنرال آجودان شاهنشاه آقای هرمز قریب رئیس کل تشریفات شاهنشاهی و چندتن دیگر از مقامات مملکتی شاهنشاه را بدرقه کردند.

### مجمع عمومی نساجی مازندران

مجمع عمومی شرکت‌نساجی مازندران، صبح امروز در وزارت صنایع و معادن‌تشکیل شددراین‌جلسه‌ترازنامه‌وگزارش مدیر عامل به تصویب رسید.

شرکت نساجی مازندران امسال حدود بیست درصد سود به صاحبان سهام‌خود که گروه کثیری از مردم هستند خواهد پرداخت.

نساجی مازندران بزودی از رده شرکتهای دولتی خارج خواهد شد و مسئولیت آن بعهده بخش خصوصی قرار خواهد گرفت.

### مدیرعامل پس‌انداز و وام مسکن

آقای علی‌اکبر ترکشی رئیس اداره کل اعتبارات و امور شعب بانک رهنی ایران ،به سمت مدیر عامل پس‌انداز و وام مسکن اکباتان منصوب شد.

وی دارای فوق لیسانس مدیریت بازرگانی است ودوره های متعددی را در امور شرکتهای اعتباری مسکن در انگلستان، آلمان، سوئد و هندوستان گذرانده‌است.

### اولین‌فروشگاه‌زنجیره‌ای کوروش

اولین فروشگاه از سری‌جدید فروشگاههای‌زنجیره‌ای‌کوروش از امروز در خیابان شیر و خورشید شروع بکار کرد.

این فروشگاه یکی از هفت فروشگاهی است‌که قرار است ازطرف‌کوروش‌در منطقه‌جنوبی تهران گشایش یابد.

فروشگاه جدیدی که از امروز درخیابان شیروخورشید آغاز بکار کرد در سه طبقه وسیع ساخته شده و کلیه مایحتاج عمومی را عرضه میکند.

### سخنرانی در کلوب روتاری

مهندس احمد زنگنه در جلسه ناهار روز دوشنبه کلوب روتاری مرکز درباره تحولات‌صنعت‌قند سخنرانی خواهد کرد .

### پیام شاهنشاه

از جانب اعلیحضرت همایون شاهنشاه آریامهر بمناسبت سالگرد جشن‌انقلاب مغولستان پیام شادباشی بحضرت «یوم یاجین سه‌دنبال» صدر هیئت رئیسه شورایعالی جمهوری مغولستان به اولان‌باتور مخابره شد.

### ابلاغ مراحم شاهنشاه

مراحم وعنایات شاهنشاه آریامهر ازطرف اموراجتماعی دربار شاهنشاهی‌به بازماندگان غیر نظامی شهید باباعلی‌فردی فرد که در برخورد با خرابکاران با نهایت فداکاری واز خودگذشتگی از ناحیه گردن مورد اصابت گلوله واقع ودر بیمارستان فوت نموده است ابلاغ شد و از بازماندگان شهید مذکور دلجوئی و بمراحم و عنایات همایونی مستظهر وامیدوار گردیدند.

### بازدید وزیر دادگستری

وزیر دادگستری دیروز از دادگستری استان مازندران (ساری) بازدید کرد و برای تسریع در انجام امور قضایی مردم استان دستوراتی داد .

### خطر آتش‌سوزی در بنادر جنوب

اتاق ایران به بازرگانان و صاحبان صنایع‌اطلاع داد که تراکم کالا در بنادرجنوب بمیزان بیسابقه‌ای افزایش یافته و بالغ بر۱٫۳ میلیون تن شده است و لازم‌است صاحبان کالاها هرچه زودتر برای ترخیص کالا های خود اقدام کنند . اتاق‌ایران تاکید کرده است که چون هوای جنوب‌بسیارگرم شده وخطر آتش سوزی زیاد است ، ترخیص کالاها ضرورت دارد .

### قرارداد همکاری نیروگاه های هسته‌ای

انجام امور ایمنی نیروگاه های هسته‌ای ایران طبق قراردادی به سازمان انرژی اتمی انگلیس محول شد .

براساس این موافقتنامه‌که صبح امروز بین سازمان انرژی اتمی ایران و سازمان انرژی اتمی انگلیس امضاء شد ، این کشور در تاسیس و اداره و کنترل و ایمنی نیروگاهها - مطالعه مدارک ایمنی نیروگاهها - اداره و کسب اطمینان به کیفیت دستگاههای نیروگاهها در تضمین ظرفیت محیط زیست برای جذب مواد رادیو اکتیو کمک‌خواهد کرد.

# برنامه انتخابات انجمن‌ها اعلام شد

کارشناسان وزارت کشورکار زمان‌بندی انتخابات انجمن‌های دموکراتیک را به پایان رساندند وتهیه مقدمات برگزاری این انتخابات را آغاز کردند.

همزمان با تهیه برنامه زمان‌بندی انتخابات انجمن‌های دموکراتیک، تهیه برگ‌های‌اعلام داوطلبی از سوی نامزدهای عضویت در این انجمن‌ها، نیز چاپ شد. این اوراق که تا آخر تیرماه جاری به استانداریها، فرمانداریها و بخشداریها فرستاده خواهد شد از روزپنجم مرداد ماه آینده در اختیار داوطلبان عضویت در انجمن های‌دموکراتیک‌گذاشته میشود. برگ‌های تقاضای عضویت در انجمن‌های مختلف‌دارای رنگهای مختلفی بشرح زیر است:

- برای داوطلبان عضویت‌در انجمن شهرستان‌اوراق نارنجی.
- برای داوطلبان عضویت در انجمن شهر اوراق آبی.
- برای داوطلبان عضویت در شوراهای منطقه‌ای آموزش وپرورش اوراق زرد.

### مهلت تحویل اوراق

داوطلبان ده روز پس از دریافت این اوراق ، پنجم مرداد فرصت دارند پاسخ‌پرسش های قید شده در اوراق را به خط خود بنویسند و به همراه یک برگ فتوکپی شناسنامه به فرمانداری یابخشداری محل تحویل دهند. این‌برگها درمرحله نخست در ٦۳۰ کمیسیون که‌در حوزه‌های انتخابیه سراسرکشور تشکیل خواهدشد موردرسیدگی قرار میگیرد، و در مرحله بعد در هیاتهای بررسی حزب که قرار است در ۱۷۳ حوزه انتخابیه مجلسین تشکیل شود بررسی خواهد شد.

رسیدگی نهائی پیرامون‌مشخصات داوطلبان عضویت در انجمن‌ها در ۲۳کمیسیون‌در هیات‌اجرائی حزب انجام خواهد شد ونتیجه حاصله برای اعلام اسامی‌نامزدها به هیات اجرائی اطلاع داده خواهد شد.

آگاهان امروز به «اطلاعات» گفتند: اسامی نامزدها در نیمه دوم شهریور اعلام میشود وپس از آن از تاریخ ۲۳ شهریور تا روز ۲۱ مهر کارت‌های الکترال بین رای دهندگان‌توزیع خواهد شد.

## بزرگترین کارخانه داروسازی‌ایران در شیراز احداث میشود

شیراز- خبرنگار اطلاعات: بزرگترین کارخانه داروسازی ایران در شیراز احداث‌میشود وبزودی‌نخستین‌کلنگ ساختمان آن در این شهر بزمین زده خواهد شد .

احداث کارخانه با پیگیری‌دکتر نصر اصفهانی وسرمایه‌گذاری کارخانجات‌داروئی‌سویس«رش» صورت می‌گیرد .

کارخانه در ۱۸ هکتارازاراضی جاده سیمان - شیرازایجاد خواهد شد .

بهره‌برداری از این کارخانه معظم، کشور رااز ورودبسیاری از اقلام داروئی بی‌نیازخواهد کرد .

رینا مسینجر ملکه زیبائی‌اسرائیل که بعنوان ملکه زیبائی جهان انتخاب شده از یک کشتی تفریحی در رودخانه ساکائو دیدن کرد و با کاپیتان کشتی ملاقات کرد عکس رادیوئی آسوشیتدپرس

## دختر اسرائیلی ملکه‌زیبائی جهان‌شد

هونگ‌کونگ- رویتر-امروز رینامسینجر ۲۲ ساله‌به عنوان ملکه زیبائی جهان‌درسال ۱۹۷٦ برگزیده شد.ریناداشجوی‌فعلی دانشگاه تل‌آویو قبلا عضو ارتش اسرائیل بود. او ازمیان ۷۲ زیبارو از ۷۲ کشور که در این مسابقه شرکت کرده بودند برگزیده شد .

مقام‌دوم‌به‌جردیت کاستیله ۱۸ ساله ملکه زیبائی‌ونزوئلاو مقام سوم به سیان‌ادی جونز ۱۸ ساله ملکه‌زیبائی ویلزتعلق گرفت.

چند لحظه‌پس‌از انتخاب‌رینا مسینجر به مقام ملکه زیبائی جهان ، از این زیبای‌چشم آبی پرسیده شد که بیش‌از همه مایل است به چه‌کشوری سفر کند او گفت مایلم به یک کشور عرب بروم‌امامنی توانم‌بنابراین بهتر است‌به یک‌کشور افریقائی بروم واز جنگل هاومردم آن دیدن کنم.

ملکه زیبائی ۱۹۷٦ دوسال در ارتش‌اسرائیل خدمت کرده است در این مدت پرواز با هواپیمای بی‌موتور را فراگرفته است اوگفت دیشب تلفنی با دوست پسرش صحبت کرده واوگفته است که تمام مردم اسرائیل خواهان پیروزی‌تو هستند جز من.

## تعیین شماره رمز برای شناسنامه

کارتعویض شناسنامه ها تا ۹ ماه دیگر ، در سراسرکشور آغاز میشود وبا تهیه مقدمات اجرای این قانون شناسنامه ها دارای شماره رمزکامپیوتر خواهد شد .

اسعد رزم‌آرا،رئیس سازمان ثبت‌احوال کشور ، ضمن‌اعلام این مطلب گفت:درحال حاضر مطالعاتی بانظر کارشناسان امر در زمینه تعویض و تبدیل شناسنامه های فعلی به فرم جدید و صدور شناسنامه‌های پرس شده کامپیوتری جریان دارد . در این مطالعات از مشورت و کمک فنی شرکت فرانسوی « ث -ژ- آ» نیز استفاده میشود .

شناسنامه های جدید که بشکل کارت شناسائی با شماره رمز و کاغذ مخصوص تهیه میشود از هر جهت غیر قابل تقلید و دستکاری است . در شناسنامه های جدید تاریخ تولد و تاریخ صدورشناسنامه افراد نیز از سال شمسی به سال شاهنشاهی تبدیل خواهد شد .

رئیس سازمان ثبت احوال، افزود : احتمالا تعویض شناسنامه ها تا پایان سال جاری در سراسر کشور آغاز خواهد شد و در قانون جدید برای تغییر نام خانوادگی و همچنین ثبت وقایع چهار - گانه زندگی نیزتسهیلات‌تازه‌ای پیش بینی شده است که به مشکلات فعلی مردم پایان خواهد داد . از جمله انکه فرزند کبیر میتواند برای خود نام خانوادگی دیگری انتخاب کند .

## سرویس فوق‌العاده اطلاعات برای بازیهای المپیک

اگر کمیته بین‌المللی المپیک‌و دولت کانادا برای حضور ورزشکاران تایوان در المپیک بطریقی به توافق برسند واگر مخالفت کشور های افریقائی‌با شرکت نیوزیلند دربازیهابدلیل روابط ورزشی که نیوزیلندبا کشور نژادپرست افریقای جنوبی داشته و دارد ، اوج نگیرد ومشکلی بزرگتروحادتر ایجاد نکند، بیست و یکمین دوره بازیهای‌المپیک بعدازظهر یکشنبه‌آینده درورزشگاه‌اصلی مونرآل افتتاح خواهد شد .

دیروز صبح گروه ورزشکاران ایران نیز برای شرکت‌در بازیها بایک هواپیمای اختصاصی راهی مونرآل شدند .

روزنامه اطلاعات برای منعکس کردن هرچه کاملتروبهتر رویدادهای این دوره از بازیهای المپیک سرویس فوق‌العاده‌و خاصی تدارک دیده که در جریان بازیهای المپیک چه درتهران وچه در مونرآل تلاشی فوق‌العاده خواهند داشت.

بجز اعضاء این سرویس ورزشی فوق‌العاده در تهران، گروه خبرنگاران و عکاسان روزنامه اطلاعات ومجله دنیای ورزش ازچندروزپیش عازم مونرآل شده‌اندو بیژن رفیعی سردبیر مجله‌دنیای ورزش و دبیر سرویس ورزشی اطلاعات سرپرستی گروه خبرنگاران اطلاعات در مونرآل را برعهده دارد.

امید ما این است که در روزهای المپیک با صفحات‌بیشتر ورزشی و شماره‌های مخصوص و فوق‌العاده ورزش،کاملترین وگویاترین گزارشها وعکسهارا از آخرین رویدادها وحوادث بازیها و بویژه مسابقه‌های مربوط به قهرمانان ایران‌دردسترس خوانندگان عزیز و علاقمند به‌ورزش قرار دهیم.

### پاراگوئه هم تهدید کرد !

کمیته ملی المپیک پاراگوئه تهدید کرد در صورتیکه‌تایوان ازبازیهای المپیک مونرآل اخراج شود، این کشور نیز دربازیها شرکت نخواهد کرد. پاراگوئه فقط ٤شرکت‌کننده به مونرآل خواهد فرستاد که‌این گروه باوجود سفر به‌مونرآل واقامت در دهکده المپیک تا اعلام تصمیم قطعی در مورد تایوان حاضر به شرکت در بازیها نخواهند بود .

### پشتیبانی افریقائیها از تانزانیا

یک مقام گروه سرپرستی ورزشکاران کشور افریقائی‌نیجریه درمونرآل اعلام کرد، دوراز انتظارنیست که‌اکثریت کشورهای افریقائی برای مخالفت با شرکت نیوزیلند در بازیهای المپیک ، به‌پشتیبانی از تانزانیا، بازیهای المپیک مونرآل راتحریم کنند !

### ۲ رکورد جدید جهان در آستانه المپیک

دیروز در فاصله ۷روز تاشروع بازیها، ۲ رکورد جهانی دیگر در دوومیدانی شکسته شد. آلکساندر باریوش نیکوف قهرمان پرتاب وزنه شوروی، موفق شد در پاریس رکوردجدیدی معادل ۲۲ متر بدست آورد .

روت فوخس رکورددار پرتاب نیزه آلمان شرقی نیز در برلین شرقی رکورد جهانی جدیدی معادل ۱۲ر٦۹ متر خلق‌کرد.

## رئیس دادگاه بخش شاهین‌دژ کشته شد

رضائیه- خبرنگار اطلاعات احمدنوشاد رئیس دادگاه‌بخش شاهین‌دژ دریک‌حادثه رانندگی کشته شد .

وی برای افتتاح خانه انصاف یکی از قریه‌های حومه بخش شاهین‌دژ با اتومبیل عازم محل بود که به‌دره سقوط کرد .

احمد نوشاد ۳۱سال‌داشت و یکی ازقضات صدیق ومورد اطمینان مردم بود وقرار بود تا چند روز دیگر ازدواج‌کند.

# خاطرات ژنرال دوگل

برجسته‌ترین رویدادهای جهان را از چه کسی باید شنید که بیشتر با حقیقت‌نزدیک باشد؟

تاریخ نویسان، اغلب دچار اشتباه شده‌اند. پس آنان راارج میگذاریم، اما به کلامشان‌تردید باید کرد.

حوادث کوچک و بزرگ از زبان کسانی شنیدنی است که خود در متن حادثه بوده‌اند،در جهت بخشیدن به حوادث‌نقشی داشته‌اند واز میان حوادث برخاسته‌اند.

**در قرن‌ما، آنکه بیش از هر شخصیت دیگری در غرب درمتن حوادث بوده و کاراکترش در جهت بخشیدن به رویدادها، نقشی اساسی داشته، بی‌شبهه مردی است بانام «شارل دوگل».**

**او از سالهای آغاز قرن بیستم تا چند سال پیش که‌روی در نقاب خاک کشید و با مرگ خود نسل غولهای قرن بیستمرا منقرض کرد، در گزارشی سنگین ونکان دهنده، مردم جهان رادر جریان رویدادهای بزرگ سده بیستم قرارداده چاپ این‌گزارش جامع وبی‌نظیر ، دستاورد استثنایی دیگری استکه ازسوی هیات تحریریه ۲۸ هزار روز تاریخ ایران و جهان برای خوانندگان عزیز تدارک دیده‌شده است.**

در این گزارش «ژنرال‌دوگل» جزئیات ماجراهای جنگ جهانی اول را برایتان بازگو میکند.از نقشه‌های پنهانی دو جنگ بزرگ پرده برمی‌دارد وراز پیشرفتهاو عقب‌نشینی ارتشهای بزرگ و کوچک را برملا میکند. از زبان «ژنرال دوگل» خواهید شنید که او در جنگ اول و بعدازآن در جنگ جهانی دوم چه نقشی به‌عهده داشت؟

«ژنرال دوگل» برایتان از ارتش فرانسه آزاد سخن‌خواهد گفت که رهبری‌اش را به عهده گرفت. از ارتش سری،از نقش فعال کشورهای بزرگ درباره انداختن آشوب و کشمکش بین ملتهای کوچک.

«ژنرال دوگل»از پنهانی‌ترین رازهای نهضت مقاومت ملی فرانسه باشما حرف خواهد زد و صادقانه شما را درجریان مذاکراتش در عالی‌ترین سطح ملاقاتهای سیاسی قرار خواهد داد.

برایتان جالب است که ژنرال سالخورده فرانسوی و قهرمان دوجنگ‌جهانی، از عشق سخن بگوید واز «گل» واز هنرهای راستین ملتها ...

از زبان ژنرال «دوگل» راجع به ناپلئون خواهید شنید واز انقلاب کبیر فرانسه که حدود یک قرن پیش از تولد اوروی داد و جهان را در مسیرتازه‌ای قرارداد.

آنچه از دنیا می‌خواهید بدانید، از دنیای قرن بیستم ،از پیچیده‌ترین مسایل سیاسی تا شوخ طبعی‌های کسانی که تصور نمیکنید حتی یک بار در زندگی لبخند زده باشند، همه را از «ژنرال دوگل» در گزارشهای استثنایی ما که به زودی تقدیم خواهیم کرد، بشنوید.

منتظر باشید یکبار دیگر یکی از غولهای سیاسی قرن بیستم در این صفحات برای شما از سیاست، از اجتماع، از زندگی واز پیروزی و شکست سخن خواهد گفت.

بسیاری از رجال برجسته جهان، خاطرات ژنرال دو گل‌را اثری بمراتب مهمتر، گیراتر و هیجان‌انگیزتراز‌خاطرات چرچیل میدانند.

## ۵ میوه فروشی تعطیل شد

پروانه کسب گران‌فروشان میوه که دوبار از طرف دادگاه محکوم شده باشند. برای‌همیشه لغو میشود .بدنبال این اخطار اتاق اصناف دیروز ۵ واحد صنفی میوه فروش بوسیله‌گروه ضربت اتاق تعطیل شد و ۱۰ واحد دیگر نیز ظرف روزهای آینده بسته می شود .

اتاق اصناف پایتخت به آن دسته ازمیوه فروشانی که‌اخطار های پیاپی ماموران مبارزه با گران فروشی رانادیده گرفته‌اند و با پنهان کردن میوه مرغوب و عرضه نامناسب آن موجبات ناهماهنگی در کار توزیع میوه را فراهم کرده‌اند اخطارکرداز این‌پس پروانه کسب آن‌ها را بطور دائمی لغو خواهد کرد .

ضمنا کلیه‌میوه‌فروشان موظفند، فاکتور خرید داشته باشند و چنانچه تخلفی ازاین جهت دیده شود میوه‌فروش متخلف‌مجازات خواهد شد .

اسامی پنج میوه‌فروش که دیروز مغازه‌هایشان تعطیل شد به این شرح است :

اکبر اکبری آتشی ، میوه‌فروش یوسف‌آباد . قدمعلی معینی ، میوه فروش خیابان کارون . علی درنکی ، میوه فروش خیابان تخت‌طاووس . میوه‌فروشی روح‌الله محبیان ، میوه فروشی تجریش . مجتبی هاشمی میوه فروش تجریش.

## حریق در هتل تخت جمشید شیراز

شیراز : طی دو آتش‌سوزی که عصر دیروز در شیراز رخ داد هتل تخت - جمشید و انبار کارخانه آلومینیوم سوخت .

هتل تخت‌جمشید شیراز که در چهار راه زند قرار دارد بعلت انداختن ته سیگار وسیله‌یکی ازکارگران هتل روی تشک یکی از اتاق ها آتش گرفت و طی آن انبار و چند اتاق هتل طعمه حریق شد .

دومین آتش سوزی براثر اتصال جرقه دستگاه جوشکاری در انبار کارخانه آلومینیم شیراز واقع در باباکوهی بوقوع پیوست .

## ضایعه اسفناک

باکمال تاسف اطلاع حاصل شد که عبدالحسین میرسپاسی استاد روانپزشکی دانشگاه تهران دیروز دراثرعارضه‌قلبی درگذشت .

استاد دکتر عبدالحسین میرسپاسی تحصیلات پزشکی خود را در فرانسه به پایان رسانید و با گواهی‌نامه های تخصصی در روانپزشکی و پزشکی قانونی برای خدمت به ایران امد .

دکتر میرسپاسی‌روانپزشکی نوین را در ایران پایه‌گذاری کرد و تیمارستان تهران را با کوشش های فراوان به یکی از مراکز درمانی و آموزشی مجهز تبدیل کرد و همچنین در راه شناساندن رشته روانپزشکی بعنوان‌یک‌علم‌جدید درایران‌فعالیت های ارزنده‌ای نمود .

استاد فقید صاحب تالیفات بسیار در رشته های گوناگون روانپزشکی بود و مقالات علمی بسیار زیادی از خود به یادگار گذاشت .

استاد در راه پیشبرد علم روانپزشکی ، مجله‌ای علمی- روانی -پزشک و روانشناسی اجتماعی‌بنام«مجله‌روانپزشکی» بنیان گذاری کردومدت هشت سال مرتب آخرین مطالب و اطلاعات علمی روز را بطور رایگان در اختیار علاقمندان قرار داد .

فوت دکتر میرسپاسی‌بدنبال عارضه قلبی‌روی داد که‌پانزده سال با او بود ولی نتوانست از فعالیت های شبانه روزی علمی او بکاهد .

فرزند ارشد استاد ،دکتر محمد حسین میرسپاسی ، متخصص « جراحی قفسه صدری و قلب » میباشد که تحصیلات عالیه خود را در آمریکا به پایان رسانیده است. پسر دیگر استاد،دکترغلامرضا میرسپاسی ، است که اینک تخصص روانپزشکی‌خودرادر لندن می‌گذراند . از استاد فقید دختری نیز باقی مانده است .

دکترمیرسپاسی درتمام‌طول عمرشصت‌ونه ساله‌خودمردی پایبند به مذهب و برخوردار از فضیلت های مذهبی بود .

**اطلاعات مصیبت وارده را به خانواده میرسپاسی و دوستان وهمکاران مرحوم میرسپاسی تسلیت میدهد .**

از اول مهر

## سعدی وفردوسی یک‌طرفه میشود

**طرح‌یکطرفه شدن خیابانهای سعدی و فردوسی که‌براساس توصیه کارشناسان فرانسوی ترافیک تهیه شده‌است ، پس از بهره‌برداری ازپلهای هوائی تقاطع سعدی - اکباتان و دروازه دولت اجرا خواهد شد.**

کارشناسان‌ترافیک پیش‌بینی میکنند که اجرای طرح‌یکطرفه شدن‌خیابانهای‌سعدی وفردوسی درخلاف جهت احتمالا از اول مهرماه سال‌آغاز میشودوبدنبال اجرای این طرح، مقررات‌رفت وآمد دربسیاری ازکوچه های فرعی‌که‌عمودبردومسیر سعدی و فردوسی واقع است نیز تغییر خواهد کرد.

بدنبال اجرای طرح یکطرفه شدن‌خیابانهای‌سعدی‌وفردوسی عبور ومرور درخیابانهای شاه نادری ،پهلوی وحافظ نیز بتدریج یکطرفه خواهد شد.

گزارش روز

# مشکلات آموزش و پرورش از زبان دبیران کشور

## اجتماع هزاران دبیر در مشهد

**اگر برای دوره راهنمایی امتحان نهایی درنظر گرفته نشود نظام جدید متوسطه پیروز نخواهد شد**

**ضوابط هدایت شاگرد از راهنمایی به متوسطه باید تغییر یابد**

**دستمزدها در بخش دولتی و خصوصی باید متعادل شود**

**اعضای شوراهای آموزش و پرورش باید فرهنگی باشند تا قواعد و قوانین آموزش و پرورش رعایت شود**

## کمبود ساختمان بزرگترین مشکل آموزش و پرورش است

گوشه‌ای از یک کلاس بازآموزی دبیران ریاضی کشور در مشهد .

هم‌اکنون هزاران‌نفر از دبیران رشته‌های مختلف برای شرکت در کلاسهای بازآموزی در مشهد بسر می‌برند و این شهر اینک به صورت یک شهر فرهنگی درآمده است. یکی از خبرنگاران ما با استفاده از این فرصت باگروهی از دبیران ریاضی دبیرستان‌های‌کشور که درمشهد گرد آمده‌اند گفتوشنود کرد و نظرات آنها را پیرامون مسائل مختلف مربوط به آموزش و پرورش پرسید، ماحصل این گفتوشنود که بعدادنبال خواهد شد در گزارش زیر آمده است . قبل از آنکه مطلب را آغاز کنیم یادآوری این نکته لازم است که در تابستان امسال بیش از شصت‌هزار معلم با دریافت فوق‌العاده ، در کلاسهای بازآموزی شرکت خواهند کرد و اصولا برای بازآموزی معلمان که در سال‌های آینده نیز دنبال خواهد شد مراکز بزرگی در مشهد و تبریز دردست ساختمان است و در شمیران نیز مرکزی بهمین منظور آماده خواهد شد. مراکز مشهد و تبریز علاوه بر کلاسهای درس به کتابخانه، آزمایشگاه و خوابگاه مجهز خواهد بود. این دو مرکز همین امسال مورد بهره برداری قرار خواهد گرفت .

صدها دبیر ریاضی که در مشهد گرد آمده‌اند پیشنهاد کردندبرای اینکه‌دانش‌آموزان کمسواد بدبیرستانهای نظام جدید راه نیابند باید در پایان دوره راهنمائی یک امتحان نهائی بعمل آید . بعقیده این دبیران برای رفع کمبود دبیر ریاضی باید مزایای مالی بیشتری برای آنها درنظر گرفته شود حق‌التدریس این دبیران بالا رود یا از ساعات کار رسمی آنها کاسته شود و دوره‌های تابستانی‌دانشکده ها دراختیار وزارت آموزش و پرورش قرار گیرد تا دبیران ، هر تابستان چند واحد بگذرانند و پس ازچند سال فوق لیسانس شوند ، بسیاری از مدارس عالی غیر دولتی رشته‌های فعلی خودرا که چندان مورداستفاده‌نیست تعطیل کنند و به تربیت دبیر اختصاص دهند و همه فارغ‌التحصیلان دانشسرای عالی به‌خدمت وزارت‌آموزش و پرورش درآیند.

**معلمان ریاضی پیشنهاد کردند ضوابط تازه‌ای برای انتقال از دوره راهنمایی تحصیلی به دبیرستان تدوین شود و دانش‌آموزان کمسواد به مدارس متوسطه خدمات فرستاده نشوند، درآمدها و دستمزدها در سراسر کشور متعادل شود، اعضای شورا های آموزش و پرورش شهرستانها از فرهنگیان‌و یا اشخاص آشنا به مسائل فرهنگ باشند و چند تن‌ازان از جانب شورایعالی آموزش و پرورش برای عضویت در این شوراها معرفی شوند تا در تصمیم‌گیریها ، قوانین و قواعد آموزش و پرورش رعایت شود و کیفیت تدریس از میان نرود . دفتر آموزش ضمن خدمت یک مرکز تحقیق و انتشارات دایر کندتامعلمان از آخرین تحولات تعلیم وتربیت و علوم آگاه شوند. تغییرات ائین‌نامه‌های مدارس و مواد درسی و امتحانات ناگهانی نباشد ، قبلا نظرات معلمان در این زمینه خواسته شود و یا طرحهائی که در این زمینه تنظیم می‌شود به آگاهی معلمان برسد و نظرات انها جمع‌اوری شود. کنکور دانشسراها دقیقا انجام شود و کوشش شود علاقمندان واقعی به آموزش و پرورش به این دانشسراها راه یابند و روسای حوزه‌های امتحانات دانشسراها ازمیان کسانی‌که در برگزاری امتحانات نهائی ششم متوسطه تجربه دارند انتخاب‌شوند، ونیز اگاه‌ترین دبیران را برای شرکت در کنفرانس رامسر انتخاب‌کنند.**

### کلاس ۸۰ نفره !

اینک نکاتی از اظهار نظر چند دبیر با ذکر نام انها :

در گفتو شنود ما که به‌صورت میزگرد درامده‌بود، خانم فاطمه عاقلی زاده دبیر ریاضی دبیرستانهای‌اندیمشک گفت : دوره بازاموزی برای من این فایده را داشته است که کتابها را مطالعه کنم. در این دوره روشهای ساده‌تری برای تدریس پیشنهاد شده است واینک برای من روشن است که باید بیش از انچه‌که درس میدهم درس بخوانم و پیشنهاد میکنم ترتیبی داده شود که معلمان مانند دانشگاهیان ساعاتی از وقت خود رانیز به‌تحقیق پردازند و از تحقیق انها هر سال ارزشیابی بعمل آید.

**خانم عاقلی‌زاده گفت : به عقیده من مهمترین مشکل اموزش و پرورش نداشتن «جا» است ما مجبوریم در کلاسهای هشتاد نفره و با تجهیزات کم درس بدهیم در این کلاسها شاگرد برای رسیدن به تخته سیاه باید از روی میزها بپرد و این مشکل نتیجه هجوم ناگهانی و غیر منتظره مردم به مدارس است و باید وزارت آموزش و پرورش باتدابیر تازه‌و انقلابی مشکل کمبود جا را حل کند.**

میتوانیم‌بگویم وزارت‌اموزش وپرورش بقدری به ساختمان احتیاج دارد که میتواند یک وزارت مستقل در دل خود جا دهد. مطلب دیگر این‌است که‌لیسانسیه‌های دانشسراهای عالی‌باید همه به خدمت‌وزارت آموزش و پرورش درایند . در سال ۵۳ از ۵۰ لیسانسیه ریاضی دانشسرایعالی تهران فقط دو نفرشان دبیر شدند!

**رضا سلیمانی دبیرریاضیات دبیرستانهای‌نائین گفت: بعقیده من مهمترین کاری که وزارت اموزش و پرورش انجام داده ایجاد همین کلاس‌های بازاموزی است. من معتقدم یک معلم باید هر سه سال یکبار در این کلاسها شرکت جوید تا با روشهای تازه تدریس و علوم جدید آشنا شود ما در این کلاسهاضمن گفتگو با استادان و مولفان کتابهای درسی ، مشکلات خودرا رفع کرده‌ایم. سلیمانی پیشنهادکرد کلاسهای‌بازآموزی بعدا طولانی‌تر شود.**

### راه رفع کمبود معلم

**علی حاج محمدزاده دبیر ریاضیات مدارس مشهد گفت: پیشنهاد من این است‌که برای مدارس، خزانه سئوال داده شود تا امتحانات یکنواخت باشد و معلم به سلیقه خود سئوال ندهد .**

وی گفت : همانطورکه‌همه گفتندمن‌کمبودجا را بزرگترین مشکل اموزش وپرورش می دانم ، البته برای کمبود معلم راههای‌ساده‌تری وجوددارد. برای رفع کمبود دبیر ریاضی یک راه فوری وجود دارد و ان دایر کردن دوره‌های کوتاه‌مدت برای لیسانسیه‌های غیرریاضی است . پیشنهادی که من دارم این است وزارت اموزش و پرورش علاوه بر دایرکردن کلاسهای‌بازاموزی که کار بسیار مهمی بود و امسال تحت‌نظم خاصی‌درامده است هر سال به عده‌ای از معلمان کمک کند که در تعطیلات تابستان به خارج بروند . این کمکها میتواند بصورت تهیه تسهیلات در خارج ، و نیز حذف عوارض خروج باشد.

**حاج محمدزاده گفت : دانشجویان که برای تدریس به دبیرستانها معرفی میشوند از معلم شدن بیزارمیگردند ، زیرا چون نمیتوانند کلاس را اداره کنند و بچه‌ها شلوغ میکنندناراحت‌میشوند ودلشان از آموزش و پرورش‌زده می‌شود ودیگر حاضر نیستندمطلقی کنند . از طرفی آنها روش‌تدریس نمیدانند چون دانشجو هستند ، نمره‌مفت می‌دهند و شاگردان آنها را برای سال بعد نمیشود کنترل کرد .**

خوب است دانشجویان را بجای دبیرستانها ، به مدارس راهنمایی تحصیلی بفرستند . از طرفی ، همچنان که دبیران دیگر معتقدند بسیاری از مدارس عالی غیر دولتی را باید بوزارت‌آموزش وپرورش بسپارند تا ازآنها برای تربیت دبیراستفاده شود . بسیاری ازاین مدارس عالی در حال‌حاضر بعقیده من خوب اداره‌نمیشوند و مفید نیستند .

### اول دبیر

بهمن بختی : بعقیده من باید نخست‌دبیر متخصص تربیت می کردند، بعدنظام جدید را در دبیرستانها پیاده میکردند.وی‌ضمن تمجید از اموزش ضمن خدمت معلمان گفت : این‌دوره‌ها باید در آینده طولانی‌تر شود کاری‌که‌اینک در مورد بازآموزی معلمان صورت میگیرد خیلی وسیع وپراهمیت است ، ولی بعلت تبلیغ کمی که میشود کسی متوجه اهمیت کار نمیگردد . جمع کردن ده هزار دبیر دریک شهر وتهیه کلاس و استاد وخوابگاه و غذا برای آنها شاید ازعهده بسیاری از ممالک جهان برنیاید، ولی درباره این کارمهم فقط در دوروزنامه ، من دوخبر چند سطری دیدم وازرادیو تلویزیون هم چیزی نشنیدم !

زهرا بخشی پور دبیر ساری: من پیشنهاد میکنم که کلاس ومحل کار یک دبیر تغییر نکند وهرسال همان موادی را درس دهد کمسال گذشته تدریس کرده است تادر کارخودش متبحر شود . قبلا ما نمیدانستیم که کلاسهای‌بازآموزی تا این حد قابل استفاده باشد این کلاسهادرعین حال بما امکان داد که همکارانمان را در سراسرکشور بشناسیم و باهم آشنا شویم . یک پیشنهاد دیگر من این است که شاگردان نظام قدیم متوسطه رابه نظام جدید نیاورند. بزرگترین‌ایراد من این است که شاگردان دوره راهنمایی بی‌سواد هستند شاید علت عمده‌اش این است‌که‌امتحانات این مدارس داخلی است از طرفی تصور میکنم فوق دیپلم برای تدریس دراین دوره کافی نباشد.

### ایجاد مرکز

فریده ریاحی دبیر قزوین ضمن تایید اظهارات همکارانش گفت : مطلبی که من میخواهم‌اضافه‌کنم‌این است که دفتر آموزش ضمن‌خدمت خدمت باید مرکزی ایجاد کند که منابع لازم را در اختیار معلمان قراردهد یعنی برای معلمان هر رشته نشریه هایی که درفواصل منظم منتشر میشود چاپ وارسال کند تامعلمان با آخرین‌نظرات‌علمی و پیشرفت علوم و آخرین‌روشهای تدریس آشنا شوند .

خانم‌ریاحی گفت : باید ما بتوانیم هرآن ازطریق دفترآموزش ضمن خدمت که اینک خود ازنظر کادر وبودجه معادل یکوزارتخانه است با استادان رشته های مختلف تماس داشته باشیم و مشکلاتمان را حل کنیم . همچنین من پیشنهاد میکنم که‌دانش‌آموزان کمسواد دوره راهنمایی را به مدارس خدمات راه ندهند ، بلکه این دانش‌آموزان را یکسال دیگر در همان دوره راهنمایی باقی بگذارند تا معدلشان بالا برود .

همایونتاج سنگ دبیرساری اظهار داشت : من معتقدم دانش‌آموزان مدارس راهنمایی تحصیلی را نباید باهرمعدلی به رشته خدمات بفرستند . بعقیده‌من برنامه‌رشته‌خدمات خیلی سنگین است.و کمسوادهای دورهراهنمائی از عهده ان برنمی آیند . ازطرفی ارزشیابی از کار معلم را نباید به مدیر مدرسه بدهند چون یک مدیر که فرضا لیسانسیه جغرافیا است چگونه میتواند از من دبیرریاضی ارزشیابی بعمل آورد.

### کمبود جا

حسن کمالی دبیر ریاضیات قم گفت : بازآموزی معلمان کارعظیمی است. متاسفانه رسانه های‌گروهی ما مردم را از این کاربزرگ‌کمبودان آگاه نکرده‌اند بعقیده من بزرگترین مشکل آموزش و پرورش کشور کمبودجااست‌ونبایدشاگردان کلاس از پنجاه نفر تجاوز کند.

ولی مشفجودبیر رضائیه‌گفت: برای پیشرفت دانش‌آموزان باید بردفعات امتحان اضافه کرد و بجای سالی سه - چهار بار سالی شش - هفت بار امتحان بعمل آورد ، ولی چون تصحیح اوراق کاردشواری است باید به معلمهابت امتحانهای اضافی‌دستمزدتصحیح ورقه ، داده شود.من‌پیشنهادمیکنم برای هدایت دانش‌آموزان مدارس راهنمایی تحصیلی به دبیرستانها باید ضوابط جدیدی باتوجه به تجربیات سه سال‌اخیرتدوین شود از طرفی بدون برگزاری امتحان نهایی از دانش‌آموزان دوره راهنمایی، نظام جدید اموزش و پرورش در دوره متوسطه نیز با شکست روبرو خواهد شد . وی گفت با اینکه در تابستان گذشته تغییرات شگرف و ناگهانی دردوره نظری داده شد، معذلک‌نمیتوانیم بگوئیم که این دوره ناموفق بوده است ، ولی دوره راهنمایی تحصیلی هنوز نتوانسته‌است جای خود را بگیرد.

### درآمد

حسن مرتضوی دبیر اصفهان اظهار داشت: مشکلات‌راهمکارانم گفتند ، من یک پیشنهاد دارم و آن‌این است که بپایند مانندبسیاری از کشورها درآمد های فردی را تاحدی متعادل کنند من‌نمیگویم‌که حقوق یک دبیرکم است ، ولی وقتیکه می بینم شاگرد دوسال قبل من در یک موسسه‌خصوصی و یا نیمه دولتی تاهند برابر من حقوق میگیرد ناراحت میشوم . بایددرآمد ها بمتناسب تحصیلات ، تجربه و سختی محل خدمت برای همه کارمندان موسسات دولتی و خصوصی و همه‌مشاغل آزاد تا حدودی متعادل باشد.

**چندی پیش یکی از شاگردانم مرا به ناهار دعوت کرد خواستم پول ناهار را بدهم گفت : نه ، من میدهم . گفتم چرا ؟ گفت تومعلم هستی ، درآمدت کم است !**

وقتی از درآمد او پرسیدم با تحصیلاتی کمتر از من‌تا چندبرابر من دستمزد می گرفت . باید دستمزد ها در شرکتهای‌خصوصی از این لحاظ توسط وزارت کار کنترل شوند ولی خود همین‌وزارت‌ه کار چندی پیش که دستمزد عمله وبناها و مقنی‌ها را تعیین کرده بود دستمزد یک مقنی‌بیش‌از حقوق یک کارمند دولت ( بطور متوسط ) بود. شرکتهای‌خصوصی به یک حسابدار لیسانسیه تا هفتهزار تومان می دهند ، حال‌ه اگر این لیسانسیه به استخدام آموزش و پرورش درآید دوهزار تومان‌هم نمی‌گیرد .

### مؤلفان کتابها

جمال‌صادقی دبیرسنندج‌عقیده دارد : کلاسهای بازآموزی بسیار مفید است ، پیشنهاد میکنم که همه مولفان کتابهای درسی دراین کلاسها حاضر شوند تا از نظرات اصلاحی معلمان اگاه شوند و کتابها باتوجه به این نظرات‌مورد تجدید نظر قرار گیرد ازطرفی ، اشکالات معلمان‌هم ضمن صحبت با آنها برطرف شود.

**اطلاعات : از همکاری‌آقای خزامی رئیس مرکز آموزش‌ضمن خدمت مشهد که بما کمک کرد با دبیران ریاضی گفت و شنودداشته باشیم سپاسگزاریم .**

همایونتاج سنگ

زهرا بخشی‌پور

حسن مرتضوی

رضا سلیمانی


## آگهی از شرکت مخابرات ایران

**بمنظور گسترش و فراهم آوردن امکانات بیشتر برای واگذاری شماره های جدید قسمتی از کابلهای منطقه‌زیر مربوط بمرکز تلفن سلطنت آباد (تعویض شماره ۲۳ و۲۸ به ۲۴) بعلت‌ضرورت فنی ازتاریخ ۳۱ر۴ر۳۵ برگردان میشود وناگزیر اختلالاتی درارتباط تلفنی مشترکان محترم روی خواهد داد .**

**شماره‌های جدید قبلا باطلاع مشترکان گرامی رسیده ودراختیار قسمت اطلاعات (۱۱۸) نیز گذاشته‌خواهد شد .**

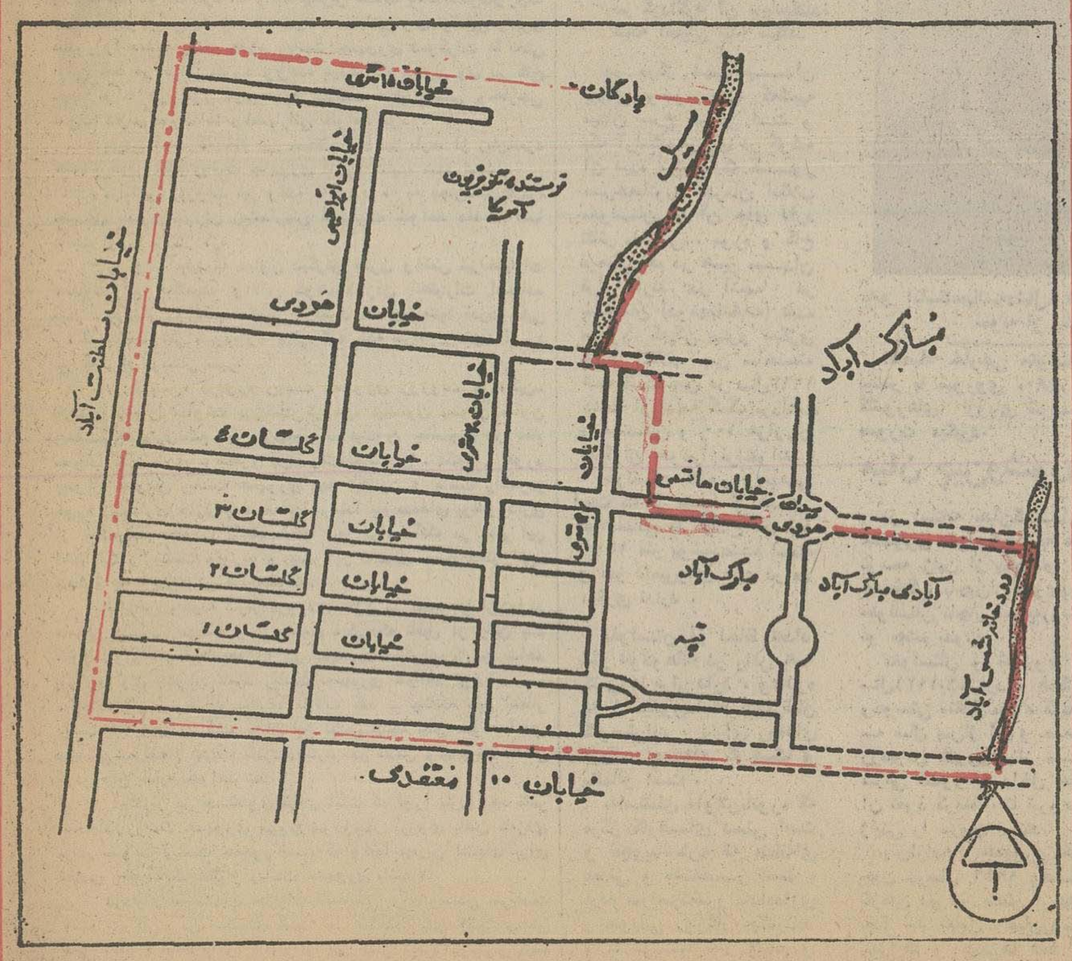



## اطلاعیه مورخ ۱۹ر۴ر۳۵ پلیس راه‌ژاندارمری

همانطوریکه قبلا باطلاع هم میهنان رسیده است پلیس راه ژاندارمری همه ماهه تخلفات رانندگان منتسب بشرکت های مسافربری را بمنظور استحضار عامه منتشر مینماید.

آمار مصرحه زیر نشان دهنده تصادفات‌شرکت‌های‌مسافربری درخرداد ماه ۲۵۳۵ میباشد .

**آمار تصادفات شرکت های مسافربری درخرداد ماه ۲۵۳۵**

| ردیف | نام شرکت مسافربری | تصادفات منجر به: تعداد دفعه تصادف | قتل | جرح | خسارت | اقدامات انجام شده |
|---|---|---|---|---|---|---|
| ۱ | ایران پیما | ۳ نفره | ۱ نفر | - | ۲ نفره | تذکر بشرکت و بایگانی دفترچه رانندگان |
| ۲ | ایران توریست | ۲ نفره | ۲ نفر | ۴نفر | - | تذکر بشرکت و بایگانی دفترچه رانندگان |
| ۳ | اتوتاج | ۲نفره | - | ۲نفر | - | تذکر بشرکت و بایگانی دفترچه رانندگان |
| ۴ | شرکتهای متفرقه | ۲نفره | - | ۲نفر | - | تذکر بشرکت و بایگانی دفترچه رانندگان |
| ۵ | میهن تور | ۱نفره | - | ۹نفر | - | تذکر بشرکت و بایگانی دفترچه راننده |
| ۶ | رامپیما | ۱ نفره | ۲ نفر | ۲نفر | - | تذکر بشرکت و بایگانی دفترچه راننده |
| ۷ | اتو بوذرجمهر اصفهان | ۱ نفره | ۱ نفر | ۲نفر | - | تذکر بشرکت و بایگانی دفترچه راننده |
| ۸ | اتوسیر حافظ | ۱نفره | - | ۳نفر | - | تذکر بشرکت و بایگانی دفترچه راننده |
| ۹ | اکباتان | ۱نفره | - | ۳نفر | - | تذکر بشرکت و بایگانی دفترچه راننده |
| ۱۰ | اتو توکل | ۱نفره | - | ۲نفر | - | تذکر بشرکت و بایگانی دفترچه راننده |
| ۱۱ | اکسپورت | ۱نفره | - | ۲نفر | - | تذکر بشرکت و بایگانی دفترچه راننده |
| ۱۲ | ایران بنز | ۱نفره | - | ۲نفر | - | تذکر بشرکت و بایگانی دفترچه راننده |
| ۱۳ | شرکت شاهرودی | ۱نفره | - | ۲نفر | - | تذکر بشرکت و بایگانی دفترچه راننده |
| ۱۴ | تبریز نو | ۱نفره | - | ۱نفر | - | تذکر بشرکت و بایگانی دفترچه راننده |
| ۱۵ | سرویآن مینو | ۱نفره | - | ۱نفر | - | تذکر بشرکت و بایگانی دفترچه راننده |
| ۱۶ | کاظمیان شامی | ۱نفره | - | ۱نفر | - | تذکر بشرکت و بایگانی دفترچه راننده |
| ۱۷ | رشت مشهد | ۱نفره | - | ۱نفر | - | تذکر بشرکت و بایگانی دفترچه راننده |
| ۱۸ | اتوسیر ساوه | ۱نفره | - | ۱نفر | - | تذکر بشرکت و بایگانی دفترچه راننده |
| ۱۹ | تی‌بی‌تی | ۱نفره | - | - | ۱نفره | تذکر بشرکت و بایگانی دفترچه راننده |

**پلیس راه ژاندارمری**

مقالات سیاسی

## سرمقاله

# تهران: شهر بی نشان

درمیان شهرهای بزرگ جهان ، تهران از هر لحاظ وضعی استثنائی دارد اما آنچه بیش از هرچیز تفاوت پایتخت چهار میلیون و پانصد هزار نفری ایران را با دیگر شهرهای بزرگ می‌نمایاند ، ناهماهنگی ساختمانهای آن است .

بدرستی ، هیچیک از شهرهای بزرگ جهان رانمیتوان یافت که ساختمانهای آن - همچون بناهای تهران - بدون نظم و قاعده‌یی بالا رفته باشد ، واین آشفتگی وبی‌نظمی روزبه‌روز هم افزایش یابد . همین آشفتگی ، از تهران شهری ساخته است بدون شخصیت و هویت معماری ، بطوری که هرگوشه آن ، هر محله آن و گاه هرکوی و خیابان آن ، شکلی ویژه دارد : اینجا شبیه‌به پاریس، آنجامانند لندن، آن‌سوتر آئینه‌نیویورک، و گوشه‌یی دیگر به اصفهان و شیراز یا توکیو و دهلی‌نو شبیه است. بنابرین ، تشخیص تهران از روی عکسهایی که پایتخت را نشان میدهد ، به‌آسانی ممکن‌نیست‌درحالی که‌عکسی از لندن ، پاریس ، نیویورک و حتی شهرهای بزرگ‌خودمان - مانند شیراز و مشهد و اصفهان - به بیننده فورا می‌فهماند که تصویر کدام شهر را پیش‌رو دارد .

این بی‌نظمی و بیقاعدگی ، و آشفتگی بازار معماری در تهران ریشه در یکی‌دیگر از وجوه تمایز پایتخت ایران با دیگر شهرهای بزرگ جهان دارد: تهران از لحاظ میزان جمعیتی که همه‌ساله به آن کوچ میکند - بطور نسبی - رکورددار است . همین خیل عظیم مردمی که هرسال بدون هیچ آداب و ترتیبی به‌سوی تهران روان میشوند ، سیمای تهران را به دلخواه دیگرگون میسازند و چون نظام مشخصی در کار نیست ، معماری تهران را براهی میبرند که سلیقه‌شان حکم میکند .

آنچه دوستدار معماری شرقی است ، ساختمانی را بسبک دوران صفویه ، در کنار ساختمانی بالا میبرد که صاحب آن خواستار معماری مدرن غربی‌است. در همسایگی این‌ساختمان، بنایی را می‌بینیم‌که‌آن را از روی خانه‌های ییلاقی شمال کشور ساخته‌اند

اگر بی‌هویتی معماری تهران را بتوان با چشم اغماض نگریست اما تاثیری را که آشفتگی ناشی از آن بر پیچیدگی مشکل مسکن در پایتخت دارد، نمیتوان نادیده گرفت . درحال حاضر، برای مردم تهران ، مهمترین مساله و مشکل ، کمبود و گرانی مسکن است. از همین‌رو ، تهرانیها ، بهنگام درددل ، مشکل مسکن را در صدر مشکلات خود جای میدهند و ناله برمی‌آورند که گاه تا هشتاد درصد از درآمد خود را باید در راه پیکار با این مشکل صرف کنند بدون‌آن‌که امیدی به رفع این مساله داشته باشند .

بنابرین در هر طرح ساختمانی جدیدی که برای تهران ریخته میشود، بیش از هرچیز باید به کمبود مسکن و فضا برای خانه‌سازی توجه داشت و حتی‌المقدور کوشید تا از حداقل فضا برای ساختن حداکثر تعداد واحدهای مسکونی استفاده کرد. در چنین صورتی ، جلوگیری از آشفتگی وضع معماری در پایتخت نیز کاری دشوار نخواهد بود .

تهران امروز چندان به واحدهای مسکونی جدید نیاز دارد که اگر برنامه‌های خانه‌سازی آینده را ، از لحاظ سبک معماری ، تابع نظم و قاعده و شکلی ویژه سازیم ، بزودی پایتخت ایران نیز دارای هویت معماری ویژه‌یی خواهد شد .

برای نمونه ، شهرداری پایتخت و بانک ساختمان ، با احداث آپارتمانهای چند طبقه در خانه‌های کلنگی موجود و از طریق گسترش مساحت زمینهای زیرساختمان ، تصمیم به‌اجراء طرحی بزرگ برای نوسازی محلات قدیمی تهران دارند . این طرح بیگمان در تحدید مشکل کمبود مسکن در تهران موثر خواهد بود زیرا تهران امروز در شرائطی نیست که خانه‌های کلنگی و نیمویرانه‌یی را در خود جای دهد که حداکثربصورت دو طبقه بالا رفته‌اند .

چنین وضع نامناسبی‌را تنهادر محلات قدیمی‌وسالخورده تهران نمی‌توان یافت زیرا در سراسر شهر خانه‌های بسیاری هست که فضای زیادی را بلعیده‌اند اما محدوده تنگی را برای سکونت تحویل داده‌اند ، بنابرین اگر طرح جدید در سراسر پایتخت اجراء شود ، در محل ساختمانهای کلنگی کنونی آنقدر میتوان آپارتمان ساخت که بحران‌کنونی مسکن تاحدی‌چشمگیر کاهش یابد . البته توفیق درین‌راه تنها درصورتی دست یافتنی است که با همکاری مردم و بدون اعمال کوچکترین تبعیضی انجام یابد . بر مساله «تبعیض» از آن‌رو تکیه کردیم که‌یادآور گذشته‌های دلخراشی است. همین تبعیض قائل شدن بود که کوچه‌های باریک تهران را در بی‌آغاز برنامه‌توسعه عرض‌معابر تنگ، بصورتی غم‌انگیزتر از پیش درآورد هنوز هم این‌صورت غم‌انگیز را در گوشه‌وکنار تهران میتوان دید : در کوچه‌های تنگی که با چوب مقررات مربوط به توسعه معابر ، تعدادی از ساختمانها را عقب نشانده‌اند اماتعدادی‌دیگر - علیرغم‌نوسازی- برجای خود مانده و کوچه را بصورت زشت و ناهماهنگی درآورده‌اند . بنابرین ، در طرح جدیدکه براستی‌پسی‌امیدبخش است ، تبعیض و استثناء قائل شدن را باید بکلی فراموش کرد وگرنه در محلات نوساخته‌نیز ساختمانهای آسمانخراش را بگونه‌یی دلخراش ، در کنار خانه‌های کلنگی یک طبقه خواهیم یافت .

## تفسیر سیاسی

### رهبری دموکراتها

این روز ها تقریبا هرکس در واشنگتن در تلاش است تا بتواند تصور کند که جیمی‌کارتر درچه هواست و مخصوصا در فکر انتخاب کردن چه کسی برای نامزدی معاونت ریاست جمهوری ازطرف دموکراتهای امریکاست .

بسیار محتمل است که انتخاب کاندیدای معاونت ریاست جمهوری ازطرف کارتر - بیش‌از تمام سخنرانی هایی که ازسال گذشته تاکنون درمبارزات انتخاباتی‌اش ایراد کرده است به درک افکار خود او کمک کند .کارتر تمام سخنان مرسوم را تاکنون‌در این‌باره گفته است: اوبرای نامزدی معاونت ریاست جمهوری‌مردی را انتخاب خواهد کرد که واجد بهترین صفات باشد تادرصورتیکه خود کارتر قربانی یک تصادف شود - جانشین وی توانایی رهبری کشور را داشته باشد. نامزد ریاست جمهوری دموکرات ها حتی ازاین خط نیز فراتر میرود ووعده میدهد که معاون وی در کاخ سفید تواما در امور مربوط به سیاست های داخلی وخارجی امریکا دارای قدرت ها واختیاراتی خواهد بود .

بدیهی است که تمام این سخنان قبلا نیز بارها از زبان‌نامزد های پی‌درپی مقام ریاست جمهوری امریکا شنیده شده است .

فرانکلین روزولت نیز وعده داده‌بود که به «جان‌ناس‌کارنر» نخستین معاون دوران زمامداریش اختیارات خواهد داد تا اما عاقبت او را برکنار کرد .

روزولت فقید به معاون دیگرش هنری والاس نیزاختیارات عطاکرد ولی هنگامیکه والاس کوشیدکه‌ازآن اختیارات استفاده کند - باردیگر روزولت شکیبایی ازدست داد و نخستین قدرت هایی را که به معاونش سپرده‌بود سلب کرد بلکه سرانجام خود او را نیز به‌تاریخ نویسان سپرد .

«هری‌ترومن» دردوره ریاست جمهوری روزولت و «آلین- بارکلی» بعنوان معاونت پرزیدنت ترومن، نیکسون بعنوان معاون ریاست جمهوری دوران آیزنهاور - لیندون جانسون در مقام معاونت جان کندی - همفری درمعاونت جانسون - اگنیو و فورد بعنوان معاونان ریاست جمهوری عهد نیکسون و عاقبت راکفلردر دوره زمامداری جازی‌فوردسهمگی درابتدا باوعده‌های برخورداری از اختیارات معاونت یافتند لیکن تنها برای آنکه در عمل این اختیارات را بدست نیاورند و یاپس از تحصیل چنین اختیاراتی- محکوم به بی‌بهره‌شدن ازآن گردند.

بنابراین وقتیکه کارتر درویلای خود در جیورجیا ازادموند ماسکی پذیرایی می‌کند و یا تصمیم میگیردکه تافبل از رفتن به کنوانسیون دموکرات ها که در مدیسون اسکوایرگاردن شاهد پیروزی وی بعنوان نامزد ریاست جمهوری خواهد بود - با سیاستمداران دموکرات دیگری ملاقات کند - چنانکه باید انتظار داشت همه حیرانند کەدر پایان این تماس هاچه پیش خواهدآمدو چه‌کسی سرانجام شریک نامزدی کارتر در تلاش وی برای اشغال کردن کاخ سفید خواهد شد .

آیاکارتر در جستجوی مردی است که اورا یاری دهد تادر انتخابات ریاست جمهوری پیروز شودویادر آرزوی یافتن نامزدی برای معاونت ریاست جمهور است که واقعا بهترین انتخاب برای تصدی وظایف یک معاون ریاست جمهوری باشد ؟

دردنیای سیاستهای مبارزات انتخاباتی برای رسیدن به‌ریاست جمهوری کارتر مرد جدیدی است اما هنگامیکه پای چنین پرسش هایی بمیان میاید ظاهرا شیوه او نیز همان شگرد بازیگران کهنه و مردان نسل قدیمی است .

یونایتدپرس

# بیروت بی آب و نان مانده است

قطرات گرانبهای آبی که از یک لوله زنگ زده با فشاری بیرمق خارج میشود کوزه پلاستیکی سرخ رنگ‌را که یک پسر بچه ۱۲ساله‌در دست‌دارد بدشواری پر میکند . پسرک برای فرارسیدن این لحظه یک ساعت تمام انتظار کشیده‌است.

زنها با ظروف رنگارنگی که همراهشان آورده‌اندو درحالی که اطفال خردسال را نیز در کنار دارند در اطراف چاهکهنه ازدحام کرده‌اند . بسیاری از آنها فریاد میکشند:

- بالا ، زودباش.

ولی پسر ۱۲ ساله با سماجت دهانه کوزه پلاستیکی را به لوله‌ای که آب از آن به کندی خارج میشود چسبانده است.

آبی که از چاه قدیمی بیرون می‌آورند رنگ چرکو تیره‌ای دارد بوی تند نمک که از این آب به مشام میرسد آزار دهنده است بسادگی میتوان فهمید که آب سالمی نیست و برای آشامیدن نامناسب است.معهذا تنها آبی که میشود در این حوالی یافت همین است‌ومردم محل از فقیر و غنی در زیر آفتاب سوزان صف میکشند و ساعتها منتظر میمانند تا نوبت آنها فرا رسد و خود را به لوله زنگ زده برسانند بیروت که زمانی مدرن ترین شهر خاورمیانه بود - دارد مانند موجودی که زخمهای مهلک خورده است از پا در می‌آید، از برق و آب آشامیدنی دیگر تقریبا اثری در میان نیست ، توالتها و یخچال ها در تمام منازل از کار افتاده‌اند،انفجار خمپاره یکی از تیرهای اصلی برق فشار قوی را که علاوه بر روشنایی شهر تلمبه های آب آن نیز بوسیله همان برق‌تغذیه میشد منهدم کرده است و تا وقتی که جنگ مسلمان و مسیحی متوقف نشودبرپاکردن دوباره تیرویران‌شده غیرممکن خواهد بود.

برای پانصد هزار نفر بیروتی های جان سختی که هنوز در این شهر زندگی میکنند هر روز و هر ساعت همراه با نبردی است که برآنان تحمیل شده است - هر نبردی اکنون برای ساکنان بیروت تنها یک مفهوم دارد و آن ادامه دادن به نومیدانه‌ترین تقلاها برای زنده ماندن است.

... حسن طماری بزنش و سه فرزندانش از همشهریان دیگری که در اطراف چاهکهنه صف‌های‌انتظار تشکیل میدهند خوشبخت‌ترند ، در زیر زمین آپارتمان آنها چاهی وجود دارد که آب آن را بوسیله تلمبه‌ای که با بنزین کار میکند بیرون میکشند . طماری می - گوید « هر روز صبح من - زنم و پسر بزرگم شش کوزه‌را از آب چاه پر میکنیم ولی دشوارترین کار - حمل کردن کوزه های پر از آب به طبقه چهارم است با قطع برق‌بیروت آسانسورها از کار افتاده‌اندو کوزه‌ها و دبه های سنگین را باید از دهها پله عبور دهیم . طماری با لحن شکایت آمیزی اضافه میکرد که خودش از هفته ها پیش تاکنون نتوانسته است حمامی بگیرد.

خانم طماری میگفت که وی آبی را که از چاه زیر زمین خانه بیرون می‌آورند می - جوشاند ، با این حال بوی آب نامطبوع است و بچه ها مخصوصا از نوشیدن‌آن‌نفرت دارند . ما مدتی سعی کردیم‌که از بطریهای‌آب آشامیدنی‌آماده استفاده کنیم ولی بزودی فهمیدیم که اینکار فوق‌العاده دشوار است ، هر بطری از این آب ٦٠ سنت قیمت دارد و با وجود این بدست آوردن آن بسیار دشوار است.

طماری در فرصت‌های نادری که خیابان های بیروت آرام و شدت جنگ و خونریزی اندک باشد هنوز هم گاهی فرصت می‌یابد که به مغازه‌اش برود و کرکره آنرا بالا بکشد. وی دارای خانواده‌ای ازطبقه متوسط است و تا نخستین ماه های جنگ داخلی لبنان هنوززندگی‌نسبتا مرفهی‌داشته است .

اکنون که بیش از پانزده ماه از شروع جنگ‌میگذرداوضاع در مقایسه با آنچه که در حدود یکسال‌قبل وجودداشت بکلی فرق دارد وضع دشوار طماری که قسمت عمده وقت خود را صرفا وقف طاقت‌فرسا ترین تلاش ها میکند تا فقط حداقل حوایج خانواده‌اش را تامین نماید نمونه کاملی از روزگار تیره‌ای است که جنگ بیرحمانه‌داخلی گریبانگیرصدها هزار نفر دیگر از مردم‌بیروت کرده است.

جنگ و خونریزی گویی اصولی‌ترین قوانین‌علم اقتصاد را نیز به بازی گرفته است ، در بیروت هنوز هم فراوانی میوه و سبزی ها را میتوان احساس کرد ولی قیمت گران عرضه آنها فوق‌العاده تورمی است پیدا کردن گوشت کاری است که ندرتا برای بیروتی‌ها امکان پذیر میشود.

**نان و آب**

نان کمیاب‌ترین کالای‌مصرفی است ، در همه نانوائی های بیروت ذخایر آرد وجوددارد ولی در عوض از آب و برق که برای پختن نان ضرورت دارند اثری نیست.

یک قرص نان - از نوع اروپایی آن در بیروت دودلار تمام میشود -البته بشرط‌اینکه بدست آوردن آن میسر باشد یکی‌ازشبهای هفته گذشته آقای طماری از یک مرد همسایه شنید که در محلی از بیروت یک نانوایی کشف کرده است که هنوز بکارخود ادامه‌میدهد طماری و مرد همسایه هر دو از ۱۰ شب تا ۲ بعد از نیمه شب چهارساعت درصف انتظار کشیدند تا هریکتنها دوقرص نان مسطح عربی بدست‌آوردند.

با این حال لبنانیهای زیرک ظاهرا همیشه راهی برای‌جان بدر بردن از مهالک بیشمار جنگ داخلی‌پیدامیکنند خواه این چاره اندیشی‌ها از طریق کشف و باز کردن مجدد چاه های کهنه و ازکار افتاده باشد و یا استفاده ازژنراتور های قدیمی و فرسوده‌ای که‌با گاز کار میکنند . بدبختی‌این است که هجوم بیروتی های تشنه بطرف چاه های قدیمی به اندازه‌ای است که بهمین زودی بسیاری از چاه ها خشکیده است و از طرف‌دیگر بنزین که آخرین نوع سوخت و منبع انرژی باقیمانده در لبنان است‌دارای عرضه‌اندکی است و به آسانی بدست نمی آید.

قیمت بنزین که قبلاگالنی‌کمتر از ٤٫٥ دلاربود بسطح‌سرسام آور گالنی نه دلار افزایش‌یافته است . گرانی‌بنزین بامخاطرات دائمی جنگ داخلی دست به دست هم داده‌اند و اتومبیل های شخصی را در خیابان های بیروت تقریبا بکلی ناپدید کرده‌اند . رانندگان بسیاری‌را میتوان یافت که‌اتومبیل‌هایشان بوسیله افراد مسلح و ابستهبه دوطرف‌جنگ‌مسلمان ومسیحی و دست چپی و دست راستی در کنار موانع خلق‌الساعه متوقف شده‌اند و جنگجویان مسلسل بدست - یا بخود اتومبیل و یا به بنزین آن احتیاج داشته‌اندحتی جان‌های بسیاری از رانندگان اتومبیل های شخصی که غالبا مالکان اتومبیل های خود بودند در این برخوردها به مخاطره‌افتاد و یا بطور ساده از دست رفته است.

در حال حاضر حتی حمل و توزیع بنزین نیز بوسیله‌گاری هایی که با اسب‌کشیده میشود صورت میگیرد .

یکی از هتل‌های بیروت هنوز هم دارای آب لوله‌کشی است ولی این آب با صرف هزینه گزاف و بوسیله تلمبه از چاهی که بخود هتل تعلق دارد استخراج میشود . هتلی را که دارای این‌امتیاز استثنائی‌است خیل بزرگ ثروتمندان لبنانی اشغال کرده‌اند . استفاده از دوش و توالت تنها انگیزه‌ای است که‌بسیاری‌از این‌اشخاص را برای کرایه کردن اطاق ها به هتل مذکور کشانده است.

تاچندی قبل بسیاری دیگر از بیروتیها برای حمام گرفتن به دریا میرفتند ولی پس ازآنکه در حدود ده نفر از آنها مبتلا به نوعی بیماری ویروسی‌معده شدند آب تنی کردن در دریا متوقف شد.مقامات صلیب‌سرخ کشف کردند که آب دریا در سواحل بیروت‌تشدت آلوده و از فاضلاب شهر اشباع شده است.

دکتر نصیف رئیس بیمارستان دانشگاه امریکایی بیروت در باره وضع کنونی شهر به نگارنده گزارش حاضر اظهار داشت که ما بار دیگر به قرن نوزدهم بازگشته‌ایم . بهداشت بیروتیها بکلی ناپدید شده و تجهیزات ما برای مبارزه با بیماریهای واگیری‌بکلی از کار افتاده است . دکتر نصیف‌عقیده دارد که خطر شیوع بیماری

بقیه درصفحه ۸

در کنار هر شیر آب ، دهها‌نفر در انتظار پرکردن ظروف خود هستند.

از نشریه : انقلاب فلسطین

# زندگی فلاکت بار فلسطینی‌ها در تل زعتر

این روزها نام تل‌زعتر همه‌جا برده میشود. زیرا این اردوگاه فلسطینی درمعرض حمله شدید نابود کننده‌ای قرار گرفته است.

تل‌الزعتر دریکی از مهمترین مناطق‌صنعتی لبنان یعنی در منطقه‌ای که « نواحی شرقی بیروت» نامیده میشود واقع‌است.

اردوگاه مزبور در مجاور مناطق «دکوانه» و « مکلس » قرار گرفته ونواحی شرقی‌بیروت از قبیل «سن‌الفیل» و «النبعه» و « البرج‌حموده و «النهر» و «الدوره» و «الجدیده» و «البوشریه» وعین سعاده» و «مارروکز» و« الفنار » آنرا احاطه کرده است.

تاسال ۱۹٦۸ ، بیست‌و نه درصد کارخانجات و ۲۲ درصد کارگران و ۲۳ درصد سرمایه های صنعتی لبنان دراین منطقه فعالیت داشتو بدون شك این نسبت ها طی هفت‌سال گذشته افزایش پیداکرده‌است.

قرار گرفتن اردوگاه تل‌الزعتر در چنین‌منطقه صنعتی باعث هیچگونه تورمی درنقش وحجم‌صنایع لبنان نشدکه دلایلش راپشرح زیراز نظر می- گذرانیم:

یکم: قیود قانونی ومقرراتی که‌دولت لبنان برای کار فلسطینیها وضع کرده است، از قبیل این‌که فلسطینیها بایستی اجازه کار کسب کنند وبرای بدست آوردن این اجازه‌نامه بامشکلاتزیادی روبرو میشوندو گذشته‌ازاین بعضی از مشاغل برای فلسطینیان ممنوع استودر بعضی دیگر باکارگران لبنانی مساوی نیستند واز لحاظ بیمه های اجتماعی وبهداشتی نیز بالبنانیها برابری ندارند.

دوم : اثراین قیود روی :

الف-عدم وجود عده بزرگی از کارگران صنعتی فلسطینی در منطقه مهم صنعتی لبنانی‌اطراف اردوگاه .

ب- پیدایش گسیختگی وسیع حرفه‌ای در اردوگاه . مساحت‌اردوگاه مزبور برابر گزارش سازمان ملل متحد ۷۵ جریب است درحالیکه مسافت کلی آن برابر نقشه سازمان مرکزی‌آمار لبنان ۳۹۵ جریب میباشد. اردوگاه مزبور در سال ۱۹۵۰ تاسیس یافتو درآن موقع فعالیت کشاورزی در منطقه‌شمال شرقی بیروت دامنه وسیع‌داشت.

## تاسیس اردوگاه

در آغاز تاسیس اردوگاه ، اکثریت اهالی آن که تعداد جمعیتش از چندصد نفر تجاوز نمی کرد، در رشته کشاورزی مشغول کار شدند ولی چندی بعد و پس‌از کم‌شدن فعالیت صنعتی،عده زیادی ازآنهابطرف حرفه‌های دیگر روی آوردند.

جمعیت اردوگاه درسال ۱۹۵۰ از چهارصد نفر تجاوزنمیکرد و در سالهای بعد طبق تقاضای مقامات لبنانی از سازمان حمایت پناهندگان عده زیادی از فلسطینیها از مناطق دیگر به« تل‌الزعتر» انتقال داده‌شدند.

محلی‌که اردوگاه تل‌الزعتر روی آن بناشد، پادگان نظامی یکی‌از ارتش‌های انگلیسی بودکه بعدابا وسائل باقیمانده پادگان از قبیل حلب‌هاو چوب ها اردوگاه فلسطینیها ساخته‌شد.

در سال ۱۹۵۱ جمعیت اردوگاه بالغ بر۷۷۸ نفر بودو در سال ۱۹۵۳ عده‌زیادی ازفقرای یافاو اعراب «گوارله» به‌آن انتقال داده شدند و جمعیت آن درسال ۱۹۵۵ به ۱۸۳٦ نفر رسید ولی آمار علمی‌نشان میدادکه جمعیتش به سه هزار نفررسیده بود.

جمعیت این اردوگاه روز بروز افزایش پیدا کردتا این‌که درسال ۱۹۷۲ به۱۳۱٤۳ نفررسید.

عواملی که‌به توسعه اردوگاه مزبور کمك کرده‌بشرح زیراست:

یکم :موقعیت اردوگاه در وسط یك منطقه صنعتی ناحدودی امکان تامین وسائل زندگی وکار رابعلت نیازمندی کارگاه ها بدستهای کارگر فراهم میسازد.

دوم: تلاش فلسطینیها بادرآمد های محدود که درخارج اردوگاه ولی نزدیك آن از قبیل «سن‌الفیل» و «نبعه»و «برج‌حمد»و «النهر »و«الدورة» زندگی میکنند، برای رهائی ازاجاره های‌سنگین.

سوم: علاقه‌کلی فلسطینیها به زندگی کردن در نزدیکی خانواده بزرك خودویا اردوگاه آن.

جمعیتی که در اردوگاه «تل‌الزعتر »زندگی میکنند ، از اهالی هفتادو هفت شهر و روستائی فلسطینی هستند واین خودنشان میدهد که اکثر ساکنان اردوگاه بدنبال پیداکردن کارو امکان رفت‌وآمد درمیان افراد ملت خودوزندگی کردن در محیطی بهتر از بیروت به‌اردوگاه رفته‌اند.

اکثریت ساکنان تل‌الزعتر از فلسطینیهائی هستندکه در مناطق «جلیل» بویژه «جلیل علیا»و «صفد» و «حوله » در فلسطین اشغالی زندگی‌می کردند.

در اردوگاه تل‌الزعتر نسبت جمعیت آن شش تا هشت نفر برای هراتاق میباشد. خانه ها و ساختمان های آن ازحلبو چوب‌ساخته شده‌وعلاوه برآن اکثر مساکن آن نیازبه ترمیم دارند.

سازمان کمك به پناهندگان تاسال ۱۹٦۹ یعنی از زمان ورود سازمان مقاومت فلسطین به اردوگاه از دادن‌کمك و ترمیم مساکن اردوگاه خودداری کرد.

راه های‌داخلی اردوگاه هم بسیار تنك می باشدو هر آن واحد بیش‌از دونفر نمیتوانند در این راه ها رفت‌وآمد کنند. اکثر این‌راه ها اسفالت نیستو مملو از گل‌ولای میباشد. فاضلاب های‌روباز هم از وسط همین راه ها و درکنار مساکن جریان دارد و منظره بسیار زننده‌ای که‌در هیچیك از اردوگاه های‌لبنان نظیرندارد بوجودمیاورد. اردوگاه تل‌الزعتر از همه امکانات بهداشتی محروم است، درحالیکه نیاز به تعدادی درمانگاه و پزشك‌دارد که بطور دائم درآنجا فعالیت کنندوضمنا نیازبه یك‌بیمارستان کوچك میباشد.

دراینجا است که‌به‌کوتاهی کردن سازمان کمك به پناهندگان درانجام ماموریتش پی میبریم، بویژه این‌که سازمان مزبور اصرار دارد که به فلسطینیهائی که در اردوگاه زندگی میکنند ولی وسائل زیست خودرا از مناطق دیگر بدست می آورندوعده آنها بالغ برنیمی از ساکنان اردوگاه است کمك ننمایند.

سطح کمك‌های بهداشتی هم‌که سازمان در اختیار ساکنان اردوگاه میگذاردبی‌اندازه پائین بوده‌است .بطور مثال تعداد کارگران نظافت‌کار در داخل اردوگاه ازده‌نفر تجاوز نمیکند یعنی یك کارگر برای هرهانصد نفر.ضمنا درمانگاه‌خاصی برای این‌اردوگاه وجود ندارد .بلکه فقط یك مطب از بیماران اردوگاه تل‌الزعتر واردوگاه‌جراپاك معاینه بعمل میاوردو همین مطب هم فقط دو روز در هفته پزشك‌دارد.

دراثراین عوامل یعنی فقدان وسائل‌بهداشت و امکانات درمانی‌و همچنین غیر بهداشتی بودن محل سکونت باعث انتشار بیماری های گوناگون از قبیل اسهالو ناراحتی های دستگاه گوارشی وبیماری های چشمو تراخم شده‌است.

سطح آموزش و خدمات آموزشی که دراین اردوگاه وجود داردبی‌اندازه پائین استو دراینجا به خدمات آموزشی اردوگاه مزبور اشاره‌میکنیم :

یکم :زیادی بیش‌ازحد دانش آموزان در کلاسها، زیرا تعداد شاگردان هیچیك از کلاس های ابتدائی از چهل نفر کمتر نیست .

دوم : برای این‌که سازمان کمك به‌آوارگان بر تعداد کلاسهای درسی بیفزاید، نظام‌آموزشی دو وقت رابمرحله اجرا گذاشته است یعنی‌عده‌ای از دانش آموزان صبح‌هاوعده‌ای دیگر بعداز ظهرها به‌کلاس میروند.

سوم :نظامی که سازمان کمك به آوارگان برای ارتقا به‌کلاس بالاتر بکار میبرد ، ازبدترین نظام های آموزشی است، زیرا استعدادو هوش‌و آمادگی دانش آموزان در نظر گرفته نمیشود.

برای شناخت بیشتر اوضاع داخل اردوگاه تل‌الزعتر قسمتی از گزارش سال ۱۹٦٤ مدیرکل سازمان کمك به آوارگان رابشرح زیراز نظرمی گذرانیم :

«کاملا روشن است که عده زیادی ازآوارگان هنوز هم درفقر شدید ومحیط اسف‌باری زندگی‌می کنند وعلاوه برکمك های مداوم سازمان ودولت های میزبان‌و سازمان های دیگر، هنوز هم‌خانواده هائی از آنها در مساکنی که قابل زیست‌انسان نیست ،زندگی میکنند.

تلاش برای نجات آنها ادامه دارد ولی وضع زندگی آنها قابل تاسف است.

در بعضی از مناطق پنج یاشش نفر دراتاق های کوچك‌و غیر بهداشتی زندگی میکنندو این مساکن‌فاقدراه های مناسب‌هستند. اکثرا اردوگاه ها در تابستان هاغرق در گردوغبار و در زمستان هاغرق در گل‌ولای میشوند .»

بمناسبت سفر آقای هویدا وبرای آشنائی بیشتر با مغولستان

# مغولستان: سرزمینی میان چین و شوروی

کشور مغولستان درمرکز آسیا بین اتحاد جماهیر شوروی وچین واقع شده ومساحت آن ۱٫٥٦٥٫۰۰۰ کیلومتر مربع‌است، جمعیت مغولستان ۱٫٥ میلیون نفر و حکومت آن جمهوری سوسیالیستی است «اولان باتور»، پایتخت مغولستان خارجی ۳۰۰ هزار نفر جمعیت‌دارد. دارای‌ساختمان های ستون‌داراست و فقط در زمستان‌ها که چوپان‌ها بشهر نزدیک می‌شوند و چادرهایشان (یورت‌ها) را در گرداگرد آن برپامیکنند، قیافه اصیلی پیدا میکند.

در مرکز شهر میدان بزرگی وجود دارد کەشبیه میدان سرخ مسکو است و یک آرامگاه مرمری در گوشه آن دیده میشود که گور «سرخباتور» قهرمان انقلاب مغولستان در آن جای دارد تئاتر ملی ، موزه و کاخ فرهنگی هم در همین میدان قرار دارند. در آنجا در ساختمان (دومهمانخانه) دیده میشود. کەیکی پیشرو دیگری پس‌از انقلاب چین ساخته شده است.چین در سال۱۹٦۳ دست از ادامه کمک برداشت و مهندسان و ۱۰۰ هزار تن کارگران خودرا فراخواند .

مغولستان کشور وسیعی است که از چرا گاههای کوهستانی با ارتفاع متوسط ۱۵۰۰ متر پوشیده‌شده است، و جز دامپروری منبع درآمد دیگری ندارد .

مغولستان از لحاظ تعداد شتر دوکوهانه در راس همه کشورها قرار دارد ، وعلاوه به۱۰ میلیون‌دامکه بیشترشان گاومیش‌اند ، دارای رمه‌های بزرگ، اسب‌های کوچک و پشمالو است .

به‌استثنای «اولان‌باتور» که مرکز کارهای دستی است و «چوپالسان» که منطقه‌ای معدنی و نفت‌خیز است ، مردم سراسرکشور به‌دامداری و چوپانی روزگار میگذرانند و با گوشت، شیر وپشم و پوست دامهای خود زنده‌اند

بانو آناستاسیاتسه‌دنبال» همسر رئیس جمهوری مغولستان ویک نمونه از زنان برجسته این‌کشور

اقتصاد خارجی مغولستان بیشتر با شوروی «۸۰٪» و کشورهای اروپای شرقی صورت میگیرد.

## میان چین‌وشوروی

در آستانه بنیان‌گذاری جمهوری مغولستان ، به علت توسعه ژاپن از یک سو و همسایگی باچین‌از سوی‌دیگر مغولستان ناچار شد به‌روسیه نو چشم بدوزد .

مغولستان و شوروی در سال۱۹۲۱یک‌قرارداد همکاری ودوستی متقابل‌امضاء کردند. سه سال پس‌از آن واحدهای زره‌پوش شوروی از مرز شرقی کشور به داخل خاک آن نفوذ کردند ، تا نیروهای ژاپنی را بیرون برانند.

پس‌ازایجاد جمهوری خلق چین درسال ۱۹٤۹ وضع تازه‌ای در این بخش ازجهان پیدا شد تعادل میان‌روسها مغول‌ها و چینی‌ها فقط ۱۵ سال حفظ شد و با روشن شدن آتش‌دشمنی میان‌روسها و چینی‌ها این تعادل ازمیان رفت و مغولها بین۸۰۰میلیون چینی و ۲٤۰ میلیون روسی، دومی را انتخاب کردند ، و این به دلیل آن بود که‌اولا شوروی و مغولستان‌دوستی سنتی کهن داشتند و ثانیا شوروی در چشم رهبران مغولی خیلی نیرومندتر و از لحاظ سیاسی کم‌خطرتر جلوه میکرد.

جمهوری مغولستان‌خارجی برای شوروی نقش کشوری بیطرف یا عایق دارد این سیاست به رهبران «اولان باتور» (پایتخت مغولستان) امکان میدهد دربرابر فشار های چین‌ایستادگی بکنند . فشارهای چین از آنجهت می تواند موثر باشد ، که درآن سوی صحرائی «گبی» ۷٫٥ میلیون مغول در زیر قدرت چین بسرمیبرند وسرزمینشان که بوسعت مغولستان خارجی است هنوز بیش از پیش چینی‌میشود. مغولستان‌علاوه بر پیمان (۱۹۲۱) با شوروی که به قوت خود باقی است در کارهای بازار مشترک کشورهای سوسیالیست‌اروپا شرکت میکند و وابستگی نظامی به پیمان ورشو دارد.

علیرغم این اتحاد مستقیم چین در سالهای آغاز حیات خود کوشید به رقابت با شوروی بپردازد و بهمین منظور به جمهوری جوان مغولستان کمک اقتصادی‌داد. اما همینکه گسستگی میان پکن و مسکو آشکار شدچین به ادعای مالکیت سرزمین مغولستان پرداخت .

در بحران کنونی درحالی کەاختلاف ایدئولوژیکی میان مسکو و چین بیش از پیش بصورت رقابت دو دولت درمی‌آید، مغولستان خارجی موقع سوق‌الجیشی درجه اولی پیدا میکند، که اهمیت ان هرلحظه بیشتر میشود . به این معنی که شمال (منچوری) در فاصله میان منطقه صنعتی «چوپالسان» و منتهی‌الیه شرقی‌خاک‌شوروی که پایگاه نظامی «ولادی وستوک» در آنجا واقع شده قرار دارد و می‌دانیم که‌قسمت اعظم واحدهای‌نظامی‌شوروی در شرق این مناطق متمرکز شده‌اند.

نبردهائی هم که در سال ۱۹۲٤ میان ژاپنی‌ها بامغولها و روسها درگرفت در همین مناطق روی‌داد . امادرجنوب آن دشت «گبی» (بزبان‌مغولی کویر) قرار دارد که کوههای آلتای در غرب ان جای دارند و در حکم نوعی دژ طبیعی استوار بشمار میرود. اینها همه نشان می‌دهد که چرا شوروی این همه به‌کمک وحمایت عمیق این هم پیمان کوچک کشورش که حکم دروازه آسیا را دارد اهمیت میدهد .

«دای‌یاگوجائین تسه دنبال» رئیس جمهوری مغولستان اهمیت‌زیادی برای این‌دوستی متقابل قائل است و از هر موقعیتی برای تائید این همبستگی استفاده میکند.

## درمحافل

## آقامهدی و اقبال و عیال

## زمزمه در شهر

# جای توریستها خالی!

بااینکه هتل‌های تهران، معمولا اتاق‌هایشان را تا چند ماه به «رزرو» داده‌اند وکمتر چشم‌براه جهانگردان هستند معذلک اتحادیه هتلداران تهران دوشنبه شب گذشته میهمانی باشکوهی به‌مناسبت روز جهانگردی در هتل انتر ناسیونال برگزار کرد که‌دکتر کیانپور، وزیر اطلاعات و جهانگردی، چندتن ازمعاونان ایشان و گروه بسیاری از دست‌اندرکاران‌امورجهانگردی دران شرکت داشتند.

مجلس گرمی بود، علی‌الخصوص که‌گرمای سالن میهمانی بر گرمی مجلس افزوده بود و دسته دسته میهمانان را به حیاط هتل و کنار استخر فراری می‌داد با اینحال، هنگامی که خانم مرضیه، به عنوان اخرین خواننده، برنامه‌اش را اغاز کرد، هجوم میهمانان به‌سالن و چهارزانو نشستنشان دور سن، تا پای میکروفن، اغاز شد و مرضیه مثل همیشه شیرین کاشت و شور افکند و وجد و سرور خاصی به مجلس‌بخشید، والبته،درآنجا هائی‌که‌اشعار مرضیه، خیلی‌به عوالم جوانی و شور و شر های دوران شباب، مربوط می‌شد، خواننده محبوب ما، قبل از سردادن آواز، تذکر می‌داد که «البته‌بقول شاعر»! و یادآور شد که این احتیاط ها را به‌خاطر حضور «هادی خرسندی» در مجلس، بکار می‌بندد که مبادا از او، سوژه‌ای‌برای‌طنز روزنامه‌اش بسازد.

شب که از نیمه گذشت، میهمانان در حیاط هتل، بزم های بزن‌وبکوب و رقص - اختصاصی ترتیب داده بودند و درگوشه‌ای دیگر، رسول دادگری، معاون اداری و مالی وزارت اطلاعات و جهانگردی با عده‌ای از دوستان و همکاران، مجلس شعرخوانی ونکته‌پرانی ترتیب داده بودند و جای مطاماله تدین، معاون مطبوعاتی وزارت اطلاعات وجهانگردی در این مجلس، بسیار خالی بود که به جمع دوستان صاحبدل بپیوندد.

نگفته نماند، که در این مجلس، تقریبا همه تیپ و طبقات، شرکت داشتند، اما محض نمونه، حتی یک نفر توریست به این میهمانی دعوت نشده بود.

## دکترا با انگشتری!

در پی فتح بازارهای‌تهران بوسیله‌تی‌شرت‌های‌رنگارنگی که نشان دانشگاه‌های‌امریکایی برآنها چاپ‌شده، انگشتریهای مخصوص فارغ‌التحصیلان دانشگاههای آمریکائی نیزمیان ایرانیان طرفداران فراوان یافته‌است.

این انگشتریها که آرم و نشان دانشگاه‌های مختلف ایالات متحده بر نگین انها حک شده، در امریکا تنها به دانشجویانی داده میشود که فارغ‌التحصیل شده‌اند. اما در ایران، تاجران باذوق هزاران نوع ازین انگشتریها راساخته وبه‌بازار فرستاده‌اند ودرمقابل مبلغ اندکی به دوستداران می‌فروشند. بنابرین عجبی نیست اگر یک کاسب و پیشه‌ور ساده‌ایرانی را در حالی ببینیم که اگرچه شش کلاس بیشتر درس نخوانده ولی انگشتری‌دکترا از دانشگاه «مینه‌سوتا» یا «لس‌آنجلس»را در دست‌دارد

## پالشگاه‌سازی:
## مدروزدرخاورمیانه

تب ساختن «پالایشگاه» یا بگفته اعراب «مصفات»، خاورمیانه را داغ داغ کرده است. کشورهای خاورمیانه - بخصوص خاورمیانه‌عربی- که بخش چشمگیر نفت جهان را تولید می‌کنند، از چندی پیش، تلاشی دامنه‌دار را برای توسعه صنایع نفت و ساختن پالایشگاههای مدرن آغاز کرده‌اند.

همین تلاش چشمگیر که نمونه‌های ان را در ایران- ابوظبی - الجزایر - عراق وو... میتوان یافت، چنان مورد توجه قرار گرفته که نشریه معتبر «مید» (فشرده گزارشهای‌اقتصادی‌خاورمیانه) را وادار ساخته تا اخرین شماره خود را بصورت ویژه‌نامه«پالایشگاه»بیرون‌دهد

باعتقاد «پال‌استون»، مفسر این نشریه، برنامه‌های‌توسعه صنایع‌پتروشیمی درخاورمیانه بسود همه است، حتی‌ژاپنیها و اروپائیان که با پالودن‌نفت خام، صدها نوع‌کالامی‌سازند و به ممالک صاحب نفت - با استفاده‌چشمگیر- می‌فروشند.

بهرحال، اگر این برنامه بسود «همه» هم نباشد، مانع از ادامه تلاش ممالک تولید کننده نفت در راه ساختن پالشگاه‌های تازه نخواهدبود زیرا باکمک پالشگاه‌های‌مدرن، ممالک صاحب نفت می‌توانند بیش‌ازپیش از گنجینه طبیعی خود بهره ببرند.

## برگزاری مراسم سالروز توشیح قانون تشکیل وزارت امور اقتصادی و دارائی

بمناسبت بزرگداشت آئین ملی پنجاه سال سلطنت پرشکوه شاهنشاهی پهلوی و سالروز توشیح قانون وزارت امور اقتصادی و دارائی از طرف آقای مهدی‌صفا مدیرکل امور اقتصادی و دارائی استان گیلان ضیافتی در باشگاه سازمان آب و برق منطقه شمال با حضور جناب آقای معتدل استاندار، مدیران کل، روسای سازمان های دولتی، روسای انجمن های دموکراتیک و جمعی از شخصیت های محلی با بانوانشان برگزار گردید در مراسم مذکور نخست مدیرکل امور اقتصادی و دارائی گیلان به رشد سریع و چشمگیر اقتصادی و توان شگفت‌انگیز مالی مملکت اشاره کرد و رهبریهای خردمندانه شاهنشاهان پهلوی را در ساختن ایرانی آبادو آزادمورد ستایش قرارداد. آنگاه استاندارگیلان ضمن تبریک سالروز توشیح قانون وزارت امور اقتصادی و دارائی و تجلیل از برگزاری این ضیافت باشکوه به توجیه ترقیات کشور در دهه های اخیر پرداخت و آرزو کرد که در پرتو رهبریهای داهیانه شاهنشاه آریامهر وطن ما بیش‌ازپیش به رشد های پرثبات اقتصادی و مالی دست یابد. همچنین ساعت ۸ بامداد شانزدهم تیر مدیرکل و کلیه کارکنان اداره‌کل امور اقتصادی و دارائی گیلان بمنظور سپاس از خدمات بنیانگزار ایران نوین باصفوف متشکل و منظم بپای مجسمه اعلیحضرت رضاشاه‌کبیر رفتند و پس‌از سلام شاهنشاهی و اجرای‌مراسم مخصوص تاج‌گل بزرگی را بپای پیکره آن‌سردار بزرگ نثار کردند. آنان پس‌ازاین مراسم بلافاصله در میدان آریامهر حضور یافتند و پیکره رهبر بزرگ انقلاب ایران شاهنشاه آریامهر را باشاخه های گل گلباران کردند نظیر این مراسم در ادارات امور اقتصادی و دارائی شهرستان های تابعه استان نیز برگزار گردید.

نیروی دریائی شاهنشاهی

به نیروی دریائی شاهنشاهی بپیوندید و دوره نیار اسیاحت کنید

پذیرش جوانان دیپلمه جهت کادر افسری تکاوری

نیروی دریائی شاهنشاهی (کلاه‌سبز)

اعزام به انگلستان

نیروی دریائی شاهنشاهی از بین داوطلبان دیپلمه‌های ریاضی و طبیعی که از سلامت کامل برخوردار باشند برای طی‌دوره یکساله تکاوری بامزایای عالی استخدام مینماید.

الف: امتیازات:

۱- دانشجویان یکسال دوره آموزش مقدماتی را موفقیت در صورت نیازمندی جهت طی دوره های داوطلبان پس‌از خاتمه دوره مزبور آموزش چتربازی درمرکز آموزش منجیل طی خواهند نمودکه پس از تخصصی به‌کشور انگلستان اعزام خواهند شد ضمنا خواهند دید.

۲- دانشجویان درطی دوره آموزشی شبانه‌روزی ۸۰۰۰ ریال بعنوان کمک‌هزینه‌دریافت‌خواهندداشت که‌در روزانه بارز خارجی ماهیانه در حدود ۷۲۰۰۰ ریال بوده و علاوه بر هزینه زیست و پوشاك ماهیانه‌مبلغ مزایای تکاوری برخوردار خواهند گردید. خارج ازکشور علاوه بر مبلغ حقوق از فوق‌العاده استفاده خواهند نمود ضمنا فارغ‌التحصیلان ازسایر

۳- دانشجویان پس‌از پایان دوره یکساله بدرجه برابر قوانین استخدام نیروهای مسلح شاهنشاهی ناوبان سومی مفتخر خواهند شد و ترفیعات بعدی‌آنها خواهد بود.

٤- به‌فارغ‌التحصیلان دوماه‌پاداش برابرحقوق‌ماهانه تعلق میگیرد.

۵- فارغ‌التحصیلان از مزایائی نظیر پس‌اندازتامین آتیه بانك سپه، وام مسکن با شرایط مناسب،درمان رایگان خود و افراد تحت تکفل استفاده از خانه های سازمانی بهره‌مند میشوند.

ب: شرایط - ۱- تابعیت دولت شاهنشاهی ایران

۲- داشتن حداقل سن ۱۷ سال وحداکثر ۲٤سال (برای کسانیکه‌خدمت‌زیرپرچم راانجام‌داده‌اند۲۵سال)

۳- نداشتن پیشینه بد

٤- نداشتن همسر و افراد تحت‌تکفل

۵- داشتن صحت‌مزاج وتناسب اندام طبق‌گواهی

٦- موفقیت در٦ هفته اول آموزش مقدماتی منجیل بهداری نیروی دریائی شاهنشاهی

۷-متدین بیکی از ادیان (اسلام،مسیحی،کلیمی، زرتشتی)

پ:مدارك‌موردنیاز: ۱- یکبرك فتوکپی دیپلم یا گواهی قبولی ششم که به‌تایید اداره‌آموزش وپرورش رسیده باشد.

۲- دوبرك فتوکپی یارونوشت شناسنامه

۳- سه قطعه عکس ٤ × ۳

داوطلبین جهت کسب اطلاعات بیشتر و ثبت‌نام میتوانند همه روزه باستثنای روزهای پنجشنبه وایام تعطیل از ساعت ۸ الی ۱۵ بادر دست داشتن مدارك موردنیاز به‌معاونت پرسنلی‌نیروی دریائی‌شاهنشاهی واقع در خیابان سپهبد زاهدی جنب مسجدالرحمن مدیریت استخدام مراجعه نمایند.

م‌الف ۸۳۱٦

## در پارلمان ایران

# چغندرکاران را دریابید!

علیرضا شفائی

بااین گفته که موضع چغندرکاری در خراسان به صورت نامطلوبی درآمده‌استوهیچیک از عوامل کشاورزی کدرتولید چغندر یاسایر محصولات کشاورزی موثراست. بنفع کشاورز نمیگردد» حبیب بهار نماینده مشهد یادآور شد سطح چاههای عمیق پائین رفته و استخراج از آنها احتیاج به پمپ قوی‌تری‌دارد اگر درگذشته با ۲۰۰ یا ۳۰۰ تن کودمیشد محصولی برداشت - اکنون بایکهزار تن‌کود هم آن محصول بدست نمی‌آید. مزد کارگر بچند برابر افزایش یافته - قیمت بذر از کیلوئی ۳۰ ریال به ۱۲۰ریال بالغ شده وتازه این بذر بازده قبلی راندارد. حتی‌وسیله حمل‌ونقل نه‌تنها بنفعیتی کمسابق چغندر را بکارخانه حمل میکردند نیست بلکه حتی امروز باسه برابر قیمت هم امکان پذیر نیست بخصوص چغندر که حمل و نقل آن شکل و وضع خاصی دارد و حمل و بارکردنش بسیار مشکلتر از سایر محصولات است.

همین نماینده یادآور نکته دیگر ازمشکلات کار چغندر- کاران گردید وگفت: قیمت های ماشین آلات ولوازم یدکی آن که در شمار وسایل مورد نیاز کشاورزان چغندرکار و سایر کشاورزان جای دارد بسیار سرسام آور است. و بعلاوه دردسترس هم نیست. و برق نیز باندازه کافی‌وجود ندارد که آنرا جانشین موتور ها درسرچاهها بکنند.

حبیب‌بهار نماینده مشهد خواستار تجدید نظر در قیمت چغندر و افزایش میزان آن‌گردید و گفت اگراینکار نشود نه‌تنها کشاورز چغندرکار ازبین خواهد رفت بلکه صنایع قندکه میلیارد ها در آن سرمایه گذاری شده است نیز بکلی ازبین خواهد رفت. کشاورز چغندرکارراقبل ازاینکه ازبین بروند باید نجات‌دادو فکراساسی در اینمورد کرد.

### ۳ پیشنهاد برای بهبودکشاورزی کشور

برای بهبود کشاورزی کشور و کشاورزی سنتی توصیه هایی درمجلس شد. از جمله یکی از نمایندگان پیشنهاد کرد. بمنظور رسیدن به هدف نهائی در پیشرفت کشاورزی بخصوص کشاورزی سنتی - دربرنامه ششم وبودجه ۲۵۳٦ اعتبار کافی‌به مسائل زیربنائی روستائی در صدر تامین رفاه روستائیان قرار گیرد. همچنین‌سازمان برنامه وبودجه بنابر وعده مساعدی که نخست‌وزیر بخاطر جلوگیری از تخلیه روستا هاداده‌اند - پیشنهادات و نظریات نمایندگان را در حین تنظیم بودجه کل کشورمرعی وملحوظ دارد.

پیشنهاد دیگر حسن هرزندی نماینده مرند برای بهبود کشاورزی کشور و کشاورزی سنتی این بود که درصورتی که دولت بجهاتی افزایش قیمت فرآورده های کشاورزی مخصوصا غلات رابه مصلحت نمیداند لااقل ازطریق تامین وسایل خدمات کشاورزی با حداقل قیمت و سهولت به تحویل اقدام کند تا ازاین طریق باتوجه به‌هزینه سنگین دستمزد سموازنه‌ای بوجود آید.

### کمبود سیمان و اقدام اداری

دکتر قدرت‌الله واحدی نماینده بابل گفت: اقدام وزارت بازرگانی در مورد تامین سیمان مورد نیاز کشور که با توجه به فصل تابستان و رواج فعالیت های خانه سازی انجام گردیده است گامی است‌بسیار مهم و اساسی که یکی از بزرگ ترین مشکلات روز را در سطح کشور برطرف کرده است. خاصه اینکه مقامات شرکت معاملات خارجی با تهیه طرح ابتکاری در مورد افزایش شعب فروش سیمان‌در تهران‌ترتیبی داده‌اند که دست واسطه‌ها و دلال های فراوانی که در این خصوص وجود داشته حذف شده است. بنظر دکتر واحدی این اقدام وزارت بازرگانی بنحو موثری در اجرای اصل ١٤ انقلاب یعنی مبارزه با گران‌فروشی - منشاء آثار ارزشمندی بوده است و بلاتردید با ادامه این برنامه کمبود سیمان در سطح کشور مرتفع شدهو تسهیلات لازم برای خانه‌سازی بخصوص برای طبقات کم‌درآمد جامعه فراهم خواهد شد.

### چگونه مطمئن باشم؟!

دکتر ستاری می گوید: وزارت کشاورزی در زمره یکی از سیاست های اجرائی خود «ضرورت‌یکپارچه کردن اراضی کشاورزی را بشمار می آورد» و وزارت تعاون بصراحت اعلام می کند که «نباید به زور قانون مردم را مجبور کنیم که اراضی را رویهم‌بریزندزیرا کشور ما کشور خرده‌مالکان است و تفکر درمورد مالکیت های بزرگ برای بهره‌برداری بیشتر قابل تامل است». این نماینده تاکید میکند با این اظهارنظر ها در موارد «خود کفائی ویاعدم دسترسی کامل به آن»، «کشاورزی دهقانی و یا صنعتی»، «یکپارچه‌کردن اراضی کشاورزی و یا احترام به خرده‌مالکی» هریک دیگری را نقض می کند. همچنین در مورد نحوه پرداخت وام های‌کشاورزی کی برپرداخت وام های کلان و سنگین و درازمدت و بالاتر از یک میلیون تومان تا ۲۰۰ میلیون و بیشتر از آن تکیه کرده و دیگری حداکثر پرداخت را تا ۳۰ هزار تومان و حداقل حتی کمتر از هزار تومان بپائین آنهم بصورت کوتاه مدت اجرا مینماید، با این ترتیب چگونه میتوان اطمینان داشت که سیاست مشخص و بارزی درامر کشاورزی کشور وجود دارد؟!

آگهی مزایده شماره ۲-۳۵

شرکت سهامی معاملات خارجی ششدانگ عرصه و اعیان یکقطعه زمین پلاکثبتی‌شماره ۳۵۱۲ بخش ٦ تهران به مساحت تقریبی ٤۹٫٦۰۰ متر مربع که قسمتی از آن در اجاره مستاجرین و قسمتی نیزدرتصرف خودشرکت میباشد عینا و کلا با وضع موجود طبق شیراط زیر از طریق مزایده عمومی بفروش میرساند.

۱- علاقمندان می توانند تا روز چهارشنبه ۲۵۳۵٫٤٫۲۳ همه روزه از ساعت ۹تا ۱۲و ۱٤ تا ۱٦برای دریافت مدارک مزایده و همچنین فرم پیشنهاد مزایده ویا اطلاعات‌بیشتر به شرکت سهامی معاملات خارجی‌به نشانی خیابان سپهبد زاهدی شماره ۲۹۵ طبقه‌سوم اطاق شماره ۳۷ مراجعه نمایند.

۲- پیشنهادات بایستی شامل مجموع مساحت و اعیانی پلاک مورد مزایده بوده‌و بهای پیشنهادی باید بمبلغ مشخص باشد.

۳- پیشنهاد دهندگان بایستی مبلغ ۵۰۰۰۰۰۰ ریال وجه نقد به حساب جاری شماره ۲۲٦۰ این شرکت در بانک ملی ایران شعبه کریمخان زند واریز و رسید آنرا ضمیمه پیشنهاد خود نموده و در پاکت‌لاک و مهر شده تا ساعت ۱۲ ظهر روز چهارشنبه ۲۵۳۵٫٤٫۳۰ بدفتر شرکت سهامی معاملات خارجی به نشانی فوق تسلیم و رسیددریافت نمایند. پیشنهادات بایستی روی فرم مزایده شرکت تنظیم گردد

٤- پیشنهادات رسیده در روز چهارشنبه ۲۵۳۵٫٤٫۳۰ ساعت ١٤ در کمیسیونی که در شرکت تشکیل خواهد شد باز و قرائت‌میگردد و حضور پیشنهاد دهندگان و یا نمایندگان قانونی آنان در موقع قرائت پیشنهادات آزاد است.

۵- پیشنهاد دهندگان موظف به بازدید از محل و اطلاع از وضع زمین و متصرفین فعلی آن بوده‌و شرکت‌سهامی‌معاملات‌خارجی هیچگونه مسئولیتی برای تخلیه ملکدر قبال خریدار نخواهد داشت.

٦- هزینه های متعلقه‌به ثبت و تنظیم‌سند در دفاتر اسناد رسمی به عهده برنده مزایده خواهد بود.

۷- انجام معامله بصورت نقد خواهد بود و چنانچه برنده مزایده در تاریخی که شرکت تعیین خواهد نمود حاضر به انجام معامله نشود سپرده وی به نفع شرکت ضبط خواهد شد.

۸- به پیشنهاد های مبهم و مشروط و بدون سپرده و پیشنهاد هائی‌که‌بعد ازانقضای مدت مقرر در این آگهی‌برسدویا به‌پیشنهاداتی که روی فرم مزایده شرکت‌تنظیم نگردیده باشد ترتیب اثر داده نخواهد شد.

۹- شرکت بدون اینکه محتاج به ذکر دلیل باشد در رد یا قبول یک یا تمام‌پیشنهاد ها مختار خواهد بود.

۱۰- نتیجه مزایده کتبا از طرف شرکت سهامی معاملات خارجی به برندگان نفر اول و دوم مزایده ابلاغ خواهد شد و برندگان اول و دوم مزایده بایستی در تاریخی که شرکت تعیین خواهد کرد جهت انجام معامله و پرداخت بهای آن به شرکت سهامی‌معاملات خارجی به نشانی فوق مراجعه نمایند تاباتفاق نماینده قانونی شرکت برای تنظیم و امضای سند بدفترخانه اسناد رسمی شماره ۱۹تهران به نشانی خیابان بهار جنب بیمارستان‌شهریانی مراجعه نمایند.

۱- چنانچه برنده اول در موعد مقرردر بند ۱۰ این آگهی جهت انجام معامله بشرکت سهامی معاملات خارجی مراجعه ننمایندسپرده وی به نفع شرکت ضبط و مورد مزایده به برنده دوم واگذار خواهد شد و در صورتی که برنده دوم نیز در مدت مقرر فوق بشرکت مراجعه ننموده و حاضر به انجام معامله‌نگردد سپرده او نیز به نفع شرکت ضبط و شرکت برای فروش مورد مزایده بهر نحوی‌که‌مقتضی بداند عمل خواهد کرد

شرکت سهامی معاملات خارجی

## کسبزی: نخاله ها برمیگردند

## برنامه‌سینماها

تماشای فیلمهائیکه با علامت (×) مشخص شده برای اشخاص کمتر از ۱۸ سال ممنوع است

★ آوای گرگ - رنگی - اسکوپ
شهرقصه (٦۲۷۲۹۰) ۱۱-۲-٤-٦-۸-۱۰

★ آتش‌افروزان غرب - جنجال در اتوبوس
البرز (۳۰٤۲۵۸) ۸٫۳۰-۱۲-۳٫۳۰-۷-۸٫۳۰

★ افسانه زورو - رنگی - آلن‌دلون
شهرفرنگ (٦۲۷٦۲۸) ۱۱٫۱۵-۲٫۳۰-۵-۷٫۳۰-۱۰

★ این دفعه فولکس غوغا میکند - رنگی
سانترال (۹۲۸٦۸٦) ۱۱-۱-۳-۵-۷-۹٫۱۵
سینماموند (٦٤۸۳۲۲) ۱۱-۳-۵-۷-۹

★ اژدها وارد میشود - سینماسکوپ - رنگی
برلیان (۳۹۳۵۳۵) ۹-۱۱-۱-۳-۵-۷-۹

★ اورسوس - سینماسکوپ - رنگی
ستاره (۵۳۹۷۲۱) ۹-۱۱-۱-۳-۵-۷-۹

★ بازگشت اژدها - رنگی - لی‌وی‌لونگ
پارامونت(٦٤۸۳۲۱) ۱۱٫۱۵- ۳٫۳۰-۵٫۳۰-۷٫۳۰-۹٫۳۰

★ بازیهای زندگی - رنگی - هماماليني
حافظ (۳۹۱۰۷٤) ۱۰٫۳۰-۲٫۳۰-٤٫۳۰-٦٫۳۰-۸٫۳۰

★ تعقیب جسورانه - رنگی - سینماسکوپ
متروپل (۳۱۹٤۱۰) ۹-۱۱-۱-۳-۵-۷-۹

★ پولرا بردار فرارکن - رنگی - وودی‌آلن
گلدیس (٦۲۸۷۱۳) ۱۱٫۳۰-۳٫۳۰-۵٫۳۰-۷٫۳۰

★ جاهل و رقاصه - بهمن مفید - روشنک صدر
اروپا (۳۰۳۱۷۹) ۱۰٫۳۰-۲٫۳۰-٤٫۳۰-٦٫۳۰-۸٫۳۰
میامی (۷۵٤۳۲۹) ۱۱-۱-۳-۵-۷-۱۰٫۱۵
مولن‌روژ (۷۵۲۹۲۹) ۱۱-۱-۳-۵-۷-۹
الوند (۳۵٦۵۳۸) ۱۰-۱۲-۲-٤-٦-۸-۱۰
کیهان (۵٤٦۳٦۰) ۹-۱۱-۱-۳-۵-۷-۹
مارلیک (۹٦۳۱٦) ۱۱-۱-۳-۵-۷-۹
ارانوس (۵۲۷۹۷۱) ۱۰٫۳۰-۲٫۳۰-٤٫۳۰-٦٫۳۰-۸٫۳۰
سیلوانا (۳٦۳۷۷۷) ۱۱-۱-۳-۵-۷-۹
آستارا (۲۷٤۰۲۲) ۱۰٫۳۰-۲٫۳۰-٤٫۳۰-٦٫۳۰-۸٫۳۰
شرق (۵۳٤۰۲٤) ۱۰٫۳۰-۲٫۳۰-٤٫۳۰-٦٫۳۰-۸٫۳۰
شهرام (۸٤٤۰٤۹) ۱۱-۲٫۳۰-٤٫۳۰-٦٫۳۰-۸٫٤۵

★ جاذبه جسم - رنگی - سینماسکوپ
آریا (۳۱۹۸۸٤) ۹-۱۱-۱-۳-۵-۷-۹

★ جیمهارد جیپدست - الکی‌خوش
آسمان‌آبی (۳٤۱٦٦۸) ۹-۱۱-۱-۳-۵-۷-۹

★ چهار سوار - مهربان
پردیس (۳۰٤۲۵۹) ۹-۱۱-۱-۳-۵-۷-۹

★ چهره زیبای شیطان - رنگی - اولین استوارت
رویال (۸۲۹۷۸۵) ۱۰-۱۲-۲-٤-٦-۸-۱۰

★ چهار الکی‌خوش - رنگی - اسکوپ
تخت‌جمشید (٦۵۲۵۰۰) ۱۱-۲-٤-٦-۸-۱۰

★ در تعقیب گنج - رنگی - پاتریک‌آلن
گلدن‌سیتی (٦٦۳۲٦۹) ۱۱٫۳۰-۳٫۳۰-۵٫۳۰-۷٫۳۰-۹٫٤۵

★ دو جاسوس - رنگی - راجندراکومار - راج‌کاپور
همای (۳۱۱٦٦۹) ۱۰٫۳۰-۲٫۳۰-٤٫۳۰-٦٫۳۰-۸٫۳۰

★ دو زن - رنگی - سوفیالورن
شهرقشنگ (٦٤۷۷۷۷) ۱۱-۱-۳-۵-۷-۹

★ زندان زنان - رنگی - آنیتااستریندبرگ
پلازا (٦٤٤۲۵۵) ۱۱٫۱۵-۳٫۱۵-۵٫۱۵-۷٫۱۵-۹٫۱۵
سهیلا (۳۱٦٤۲٤) ۱۰٫۳۰-۲٫۳۰-٤٫۳۰-٦٫۳۰-۸٫۳۰
مراد (۷۵۳۳۸۲) ۹-۱۱-۱-۳-۵-۷-۹
ری (۵۲۲۵۷۸) ۱۰٫۳۰-۲٫۳۰-٤٫۳۰-٦٫۳۰-۸٫۳۰

★ شام‌آخر - پرویز فنی‌زاده - نوری کسرائی
کاپری (۹۲۸٤۰۱) ۱۱-۱-۳-۵-۷٫۱۵-۹٫۳۰

★ (×) عقده زن‌نداشتن - رنگی - لاندوبوزانکا
پولیدور (۸۹۲۷۳۱) ۱۱٫۳۰-۱٫۳۰-۳٫۳۰-۵٫۳۰-۷٫۳۰-۹٫٤۵

★ عصر جدید - چارلی‌چاپلین
دیاموند (۸۲۸٤۰۰) ۱۱٫۱۵-۱٫٤۵-۳٫۳۰-۵٫۳۰-۷٫۳۰-۹٫٤۵

★ عروسکی بالای دار - رنگی - اسکوپ
دروازمطلائی (۳۵۲۱٦۰) ۹-۱۱-۱-۳-۵-۷-۹

★ غزل - فردین - پوری‌بنائی - قربیان
انیورسال (۹۲٦۹۰۳) ۱۱-۱-۳-۵-۷٫۱۵-۹٫۳۰
ایران (۳۱٦۳۵٤) ۱۰٫۳۰-۲٫۳۰-٤٫۳۰-٦٫۳۰-۸٫۳۰
ساینا (۳۵۲٤٤۲) ۱۰-۱۲-۲-٤-٦-۸-۱۰
پاسیفیک (۷۵۳۳۱۱) ۱۱٫۳۰-۱٫۳۰-۳٫۳۰-۵٫۳۰-۷٫۳۰-۹٫۳۰
تیسفون (۹۵۸۸۸۲) ۹-۱۱-۱-۳-۵-۷-۹
رنگین‌کمان (۷۵٦۷٦۰) ۹-۱۱-۱-۳-۵-۷-۹
پرسپولیس (۵۳۸۰۸۳) ۱۰-۱۲-۲-٤-٦-۸
دریا (۳٤۱۷٤٦) ۹-۱۱-۱-۳-۵-۷-۹
کارون (۹۵۵۱٦۵) ۱۰٫۳۰-۲٫۳۰-٤٫۳۰-٦٫۳۰-۸٫۳۰
موناکو (۷۹۵۵۹٦) ۱۰-۱۲-۲-٤-٦-۸
بولوار (٦۵۵۲۹۲) ۱۱-۱-۳-۵-۷٫۱۵-۹٫۱۵
نیاگارا (٦٦۵۳۰۷) ۱۱-۱-۳-۵-۷-۹

★ قطار مرگ - اسیر عشق یک مرد
طور (۵۲۸۰۹٦) ۹-۱۱-۱-۳-۵-۷-۹

★ قیصر - بهروز وثوقی - پوری‌بنائی
سیلورسیتی (۲٦۱۲۰۵) ۱۰٫۳۰-۲٫۳۰-٤٫۳۰-٦٫۳۰-۸٫۳۰

★ کندور - رنگی - رابرت‌ردفورد
آتلانتیک (۸۹۷۱۷۱) ۱۱٫۱۵-۱٫۳۰-۳٫۳۰-۵٫۳۰-۷٫۳۰-۹٫۳۰
شهرتماشا(۹۲۹۲۸۳) ۱۱٫۳۰-۱٫۳۰-۳٫۳۰-۵٫۳۰-۷٫۳۰-۹٫۳۰

★ گرفتار برادرم - رنگی - فخرالدین
آسیا (٦٤۳۹۰۹) ۱۱-۱-۳-۵-۷٫۱۵-۹٫۱۵
رکس (۳۱۸۲٤۲) ۱۰٫۳۰-۲٫۳۰-٤٫۳۰-٦٫۳۰-۸٫۳۰
شهوند (۳۵٤۰٤۰) ۹-۱۱-۱٫٤۵-٤-٦٫۱۵-۸٫۳۰
لیدو (۵٤۱۲۸۲) ۱۰-۱۲-۲-٤-٦-۸-۱۰
نپتون (۷٦۰۱۳٦) ۹-۱۱-۱-۳-۵-۷-۹
ژاله (۳۰٤۱۲۰) ۱۰٫۳۰-۲٫۳۰-٤٫۳۰-٦٫۳۰-۸٫۳۰
توسکا (۵۳۹۵٤٤) ۱۰٫۳۰-۲٫۳۰-٤٫۳۰-٦٫۳۰-۸٫۳۰
المپیا (۹۲٦۷۹۷) ۹-۱۱-۱-۳-۵-۷-۹
پاسارگاد (۳٤۲۷۸۲) ۹-۱۱-۱-۳-۵-۷-۹
چرخ‌فلک (۹۵۰۰۵۸) ۱۰-۱۲-۲-٤-٦-۸

★ (×) مونیک - رنگی - جون‌آلکورن
ریولی (۷۵۷۷۷۷) ۱۱-۳٫۳۰-۵٫۳۰-۷٫۳۰-۹٫۳۰

★ (×) مثلث‌عشق - رنگی - لیزاگاستونی
پ.ب (۸۲۹٦٤۱) ۱۰-۱۲-۲-٤-٦-۸-۱۰

★ مشاور- سینماسکوپ - رنگی
پارک (۳۱۹٦۳۷) ۹-۱۱-۱-۳-۵-۷-۹

★ نخاله‌ها برمی‌گردند - رنگی - گروه شارلو
کسری (۸۲٦۹۳۹) ۱۰-۱۲-۲-٤-٦-۸-۱۰

★ هیتلر نخاله - رنگی - آلیس‌ساپریچ
امپایر (۸۹۳۹٤۲) ۱۰٫۱۵-۱٫۳۰-۳٫۳۰-۵٫۳۰-۷٫۳۰-۹٫٤۵

★ (×) وسوسه خطرناک - رنگی - استیوساندور
رادیوسیتی (٦٤۳۳۲۰) ۱۰٫۱۵-۳٫۳۰-۵٫۳۰-۷٫۳۰-۹٫۳۰

★ وحشی‌های سرزمین گمشده - رنگی - داگ‌مک‌کلود
تاج (۳۱۳۸٦٤) ۱۰-۱۲-۲-٤-٦-۸-۱۰
سئانس انگلیسی
گلدیس ساعت ۹٫۳۰ (پولرا بردار فرارکن)

اطلاعات
سرویس ایرانیان مقیم خارج از کشور

ایرانیان مقیم خارج از کشور از طریق اطلاعات هوائی درجریان اخبارورویدادهای کشورمان ایران قرار میگیرند و مشتاقانه این نشریه پرخبر و پرمطلب را مطالعه میکنند

# طنز روز

هادی خرسندی

## قصه آقای تهرانی‌پور

یکی بود، یکی نبود. یک آقای تهرانی‌پور بدبخت بود. همه‌جور بدبختی برایش فراهم بود. بیچاره مستاجر هم بود و تمام دلخوشیش این بود که توی تمام بدبخت‌ها، ازهمه، سر بود.

یک روز این آقای تهرانی‌پور، برای اینکه مشدل مسکن خودش راحل کند، راه افتاد دنبال خانه اجارمیی. از این بنگاه به آن بنگاه و از ان بنگاه به این بنگاه و بالعکس. اما همه‌جا به او جواب سربالا دادند، بطوریکه دیگرپاینده یک هم توی‌اینهمه سربالائی نمی‌کشید. تااینکه رسید به بنگاه آخری.

- اقا، خانه اجارمیی دارید؟

- نه اقاجون.

- اپارتمان چطور؟

- نداریم.

- یدونه اتاق چی؟ فقط یدونه اتاق خسته شدیم از پس کشتیم.

آقای بنگاهی فکری کرد و پرسید:

- چند نفرین؟

- ٤ میلیون نفر!

صاحب بنگاه از جا پرید و گفت:

- چی‌چی؟ یک اتاق میخوای واسه ٤ میلیون نفر؟

آقای تهرانی‌پور جواب داد:

- نه. برای خودم تنها میخوام. منظورم این‌بودکه تقریبا ٤ میلیون نفر هستیم که همه‌مان داریم دنبال‌اتاق خالی می‌گردیم. امامن‌خودم فقط همین یکنفرم.

آقای بنگاهی پرسید:

- یدونه اتاق بسته؟

آقای تهرانی‌پور جواب داد:

- نه‌خیر. زیادمه. ولی خب. بالاخره، هرچی اجارماش باشه میدم. فقط یک جائی باشه که من‌شبا بخوابم، صبح بلندشم برم سر کار. دوباره شب‌بیام بخوابم دوباره صبح پاشم برم و به زندگی پرسعادت خودم ادامه بدم.

آقای بنگاهی دلش‌برحم آمد و گفت:

- یدونه‌اتاق هست‌ماهی ۲هزارو پونصدتومن.

تهرانی‌پور از نوتش گفت:

- باشه. قبوله.

صاحب‌بنگاه ازتهرانی‌پور قول گرفت کمتریاد رفت و آمد نداشته باشد. کسی‌را به خانه‌اش نیاورد و فقط شب‌ها برای خوابیدن، از اتاق استفاده کند. ضمنا، نظافت را هم کاملا رعایت کند وصبح‌ها، پیش‌ازرفتن سرکار، اتاقش را خوب جارو بکشد و گردگیری کند. ضمنا سه ماه اجارمرا هم پیش بدهد.

تهرانی‌پور قول مساعد داد وبا خوشحالی دست کرد توی جیبش، ۷هزارو پانصد تومان درآورد و بااحترام گذاشت روی‌میز. آقای بنگاهی هم دست کرد توی کشوی میز، یکدانه کلید دراورد و داد دست تهرانی‌پور و گفت:

- بیا. شب به شب از۹ ببعد، میای همینجا توی بنگاه می‌خوابی. صبح هم قبل از ساعت ۸، جارو می‌کشی وگردگیری می‌کنی ومیری پی‌کارت. هر شبی هم‌که‌خواستی بیرون‌باشی، اشکالی نداره. فقط صبح ساعت ۷ خودتو برسون‌که تا ساعت ۸ نظافتو تموم کنی.

آقای تهرانی‌پور، هاج و واج مانده بود. اقای بنگاهی گفت:

- بروجونم. بروخدارو شکرکن که بالاخره مشکل مسکنت حل شد و یکاتاق خالی کیر آوردی. بنگاه ما همینه. به هیچ‌مستاجری جواب رد نمیده. ضمنابین! اگه شب اومدی بخوابی، دیدی چند نفر دیگه هم اینجا خوابیدن، کاری باهاشون نداشته باش. اونا هم جزو همون چهار میلیون نفرن که خودت گفتی.

# بحث وانتقاد

## خدا را شکر که زمین بهشت زهرا دولتی است

نوشته: محمد حیدری

فکر خدا که مزایای توسعه شامل حال ساکنان گورستان فردوس مکان‌تهران‌هم‌شدوازاین‌پس راهیان دیار مردگان سبیردارفنای خود را تاسرای جاویدشان در بهشت‌زهرا با اتومبیلهای لوکس و مجهز به بی‌سیم خواهند پیمود و مکالمه مداوم‌مسئولان‌مرکزمخابراتی بهشت زهرا بارانده مانع خواهد شد در راهبندان‌های سرگیجه‌آور وگرما یا سیلابهای تهران دچار ملال خاطر شوند!

در خبر بودکه‌برای تسهیل در کار انتقال مردگان تهران به گورستان بهشت‌زهرا اتومبیلهای بی‌سیم‌دار خریداری میشود. از مزایای این آمبولانس‌ها آنکه راننده یک آمبولانس بی‌سیم‌دار میتواند در مسیر خود بااطلاع از مرگ گروهی دیگر، به جای یک مرده چند مرده را به بهشت‌زهرا برساند! این طرح نشان‌دهنده یک مدیریت صحیح و دقیق در بهشت‌زهراست و این امیدرا پدید می‌آورد تهرانیهایی که در طول عمر همواره با انواع تاخیرها و جوابردشنیدنها مواجه بوده‌اند دست‌کم درسفر آخرت بامانع‌مسده وتاخیر قابل ملاحظه‌ای مواجه نخواهند شد و ساعتی‌بعد از آنکه بازماندگانشان به بهشت‌زهرا تلفن کردند، یایک اتومبیل بنز مجلل ومجهز به بی‌سیم -کیفیتا راننده خوش اخلاقی‌هم دارد- راهی بهشت‌زهرا خواهند شد.

ایضا این طرح نوید میدهد که مسئولان بهشت‌زهرا آنقدر هوشیارند که نگذارند مصائب خاموشیهای برق‌گریبان مردگان را بگیرد ودم آخر، بواسطه قطع جریان آب و برق پیش از آنکه هستشو داده شوند و بدنشان‌بوی سدر و کافور بگیرد، روی تخته مردشوی‌خانه بگندند.

درضمن خدا پدر مسئولان گورستان بهشت‌زهرارافریق‌رحمت کند که دوروز پس از اعلام اجرای نرخ تصاعدی اب درتهران اعلام نکردند ناگزیر از گران‌کردن نرخ تغسیل مردگان هستند واگرهم در خبر خواندید که بواسطه کمبود و گرانی مصالح ساختمانی و کارگر مجبورند علاوه برهفت هزار تومان که در یکسال گذشته به قیمت مقابر خصوصی دراین گورستان افزوده شده‌بازهم مبلغی بر این نرخ بیفزایند. باورکنید کمچاره‌ای نداشته‌اند وواگذاری مقبره بانرخ کنونی صرف ندارد.

ما مطبوعاتیها شاید بیش از هرکس دیگر بتوانیم‌مشکل مسئولان بهشت‌زهرا را دراین زمینه درک کنیم، چرا که خودمان‌الازدست‌اندرکار امور ساختمانی هستیم و لاجرم بامقاطعه‌کار وکارگر ساختمانی و مصالح ساختمانی سروکارداریم.

ماچند سال پیش یک شرکت تعاونی مسکن تشکیل دادیم که تاوقتی دست رئیس دولت و همکارانشان به نشانه‌یاری‌پسویمان دراز نشده بود، صلا شرکتی بی‌پو وخاصیت‌بود، نه به‌ماوام‌میدادند و نه مهندس مشاوری محلمان میگذاشت و نه میتوانستیم زمین تهیه کنیم، اما سرانجام‌رئیس‌دولت به دادمان رسید و کمککرد تا مشکلات شروع کار برطرف شود.

من دراین خانه‌سازی سهمی ندارم، اما ازآنجا که در جریان پیشرفتهای کاربودمام میدانم قرار بود یکسال قبل‌عده‌یی ازهمکارانم با اهل و عیالشان ازشراجاره‌نشینی رهایی یابند ودرخانه‌های مورد بحث ساکن شوند، اما اگر شما پشت گوشتان را دیده‌اید همکاران من‌هم رنگ خانه‌های تمام شده‌شان را میدهاند.

علت:

علیرغم حمایت مقامات مسئول، مقاطعه‌کار، بنابه خصلت مقاطعه‌کاریش، در همان ماههای اول شروع کرد به گریه رقصانی: یکروز خبر میاید کارگاه‌ساختمانی تعطیل است، به مقاطعه‌کارمراجعه میکردیم میگفت سیمان نداریم، سیمان نیست مراتب را به رفقای دیگر گزارش‌میکردیم و آنهاآستین همت بالا میزدند و ترتیب تحویل سیمان را به مقاطعه‌کارمیدادند، چند روز بعد بازهمین اوضاع‌برای آهن، چند روز بعدبرای آجر ویک ماه بعد برای چیز دیگری تکرار میشد.

خلاصه اکنون‌هم که‌یکسالی از موعد تحویل‌ساختمان‌هامیگذردهنوز هم به زعم خیلی از همکاران، نباید حالاحالاها به پایان عملیات ساختمانی دل بست، چرا که حالا علاوه برمقاطعه‌کار، نویسندگان و خبرنگاران بخاطر جزئی‌کاری‌های داخلی ساختمان خود با پیمانکار برق ولوله‌کشی وامثالهم و پشت چشم نازک‌کردنهای آنهامواجهندو تازه می‌فهمند خریدن متازه این جماعت چه گران تمام میشود.

مازنده هستیم و از مساعدتها وامکانات هم بهرمندند اما باوجود همه‌اینها نتوانستیم‌جریمه‌مقاطعه‌کار آجرفروش و آهن‌آلات‌جی شویم انوقت متوقعید مردگان خفته در بهشت‌زهرا ومسئولان این‌گورستان بتوانند ازپس بعضیها که بازار مصالح ساختمانی را در اختیار دارند برآیند.یا بتوانند مقاطعه‌کار خوش‌انصافی پیدا کنند که بتعهد خود احترام بگذارد و مقبره و مزار را بموقع در اختیارشان بگذارد؟

نه، دردنیای وانفسائی که با وجود فرستادن چند محتکر به نقاط بد آب و هوا - آنهم برای سه سال بازهم عده زیادی دربازار سیاه مصالح ساختمانی فعالیت میکنند و سود های میلیون به‌جیب میزنند، و در روزگاری که یک مقاطعه‌کار نمیخواهد مشکل‌گروهی را که به صاحب خانه‌های خود وعده شرافتمندانه داده‌اند یکسال پیش ملکش را تخلیه کنند، بفهمد، ویا اگر درک میکند به روی‌مبارک نمی‌آورد، بخاطر گران‌شدن قیمت مقبره به مسئولان بهشت‌زهرا خرده نگیرید.

تازه‌اگر دقت کرده باشید، آنها دلیل گران‌کردن راگرانی دستمزد کارگر وگرانی و کمیابی مصالح ساختمانی ذکر کرده‌اند نه گرانی زمین. شانس آورده‌ایم که زمین بهشت‌زهرا دولتی‌است. اگر متعلق به مردم‌بود، واقعا مردن‌هم‌صرف نمیکرد!!

## حرف‌هایی از آنسوی سیم!

### مشکلات خود را با «اطلاعات» در میان بگذارید:

تلفن: ۳۲۸۲۷۷ هرروز باستثنای (پنجشنبه ها) ازساعت‌شش‌تا هشت‌ونیم بعداز ظهر

★ من فرزانه مهدوی هستم امسال دانشگاه ملی اعلام کرده‌است که اولین شرط ورود در هر رشته تحصیلی داشتن معدل پانزده است حال آنکه این دانشگاه سال گذشته حتی با معدل سیزده هم دانشجو می‌پذیرفت.

علت این امر چیست؟

★ میراسمعیل موسوی از تهران:

درخیابان۱۲ متری‌هاشمی کوچه وفائی نبش کوچه فلاح زادهیکمغازه خواربار فروشی قرار دارد که صاحب آن فاقد پروانه کسب است و اجناس خود را نیز به دوبرابر قیمتمی فروشد تقاضا می شودماموران ستاد مبارزه باگرانفروشی باین موضوع رسیدگی کنند.

★ جمیله صداقت‌پور حرف می‌زند:

درخیابان‌سی متری‌نیروی هوائی تعداد زیادی‌سگ ولگرد وجود دارد که آرامش را از هالی سلب کرده‌اندامیدواریم‌ماموران مربوط هرچه زودتر در صدد معدوم ساختن آنها برآیند.

★ من دکترجمال‌ودیعی هستم:

بعضی ازساکنان خیابان کارون زباله و آشغال خود را درخیابان می ریزند و باعث آلودگی محیط زیست می شوند ضمنا بعداز اینکه زباله‌ها دریکجا جمع شد آنها را آتش می‌زنند و با ایجاد دود وخاکستر اهالی را ناراحت می کنند.

★ محسن اورمی صحبت می‌کند:

بسیاری از سازمانهای دولتی از استخدام افراد تحصیلکرده‌ای که نقص عضو دارند امتناع می ورزند. می خواهم‌بپرسم که آیا افراد ناقص‌العضو حق زندگی کردن ندارند، ویا مخارج زندگی آنان نسبت به اشخاص سالم کمتر است که ازاستخدام آنان جلوگیری بعمل می آید؟!

بهرحال، بنظر من باید سازمانهای‌مختلف‌ازوجود آنان‌درکارهایی که قدرت اجراش رادارند، استفاده کنند تا اینگونه افرادبیش ازاین دستخوش رنج و دردسرنشوند.

★ لطفا بنویسید عباس موسوی تلفن زده‌است.

درخیابان رودکی جنب کوچه بنفشه قهوه‌خانه‌ای وجود دارد که محل تجمع افرادبیکار وولگرد شده‌است.مهمتر از همه اینکه عده‌یی‌معتاد بمواد مخدر هم در بین آنان هستندکه‌محیط رانامساعد ترساخته‌اند. پیشنهادمی کنم از طرف اداره‌اماکن یاکلانتری محل به این موضوع رسیدگی‌شود.

★ الو؟بنده محمدفاضل‌نیا:

تاکنون تصادفات زیادی دراتوبان ایوبی رخداده است که عده‌یی نیز کشته شده‌اند. برای جلوگیری ازاین‌حوادث‌بایددر تقاطع تهران ویلا یک پل‌هوائی ساخته شود.

★ من ایرج فرزانه هستم:

مدیرعامل سازمان تعاون مصرف شهر و روستا، دیوار بلندی بین خودو ارباب رجوع کشیده‌است و هیچکس حق‌نداردپایش رابه اتاق ایشان بگذارد. البته اگر کسی زیاد سماجت‌کند و دنبال‌قضیه رابگیرد امکان داردبعداز یکماه موفق به دیدارجناب مدیرعامل شود دراین صورت ممکن‌نیست بتوان ایشان رامامورات کرد.

## دفترچه بی‌ثمر بیمه

چندی‌قبل برای تعویض‌دفترچه «بیمه» خدمات درمانی مادرمه‌به سازمان مذکور مراجعه کردم‌که جواب دادند: دستورداده‌اند از صدور و تعویض دفترچه «بیمه» افراد تحت تکفل، بغیر از فرزندان کارمند خودداری شود.

من وقتی این حرف را شنیدم جدا مبهوت ماندم، زیرا بیادم آمد که مدیر عامل‌این سازمان، قبل از عید به خبرنگاران‌جراید گفته بودند: «از اول سال ۲۵۳۵ افراد تحت تکفل کارمند منجمله پدر و مادر نیز بیمه خواهندشد».

با این گفته‌صریح معلوم‌نیست چگونه مساله به این مهمی در بوته فراموشی قرار گرفته است؟ مهمتر از همه اینکه بیمه همگانی در شماره اصول هفدهگانه انقلاب شاه و ملت است که باید تدریجا بیمه همه مردم کشور را شامل شود.

بهر حال از اولیاء محترم سازمان تامین خدمات درمانی انتظار میرودمقرر دارندصدور و تعویض دفترچه بیمه افراد تحت تکفل کارمند، منجمله پدر و مادر انجام گیرد، ضمنا باید اضافه کنم که قریب چند ماه است همه ماهه حق بیمه دفترچه مادرم کسر میشود، بی آنکه از آن استفاده‌ای به عمل آید!

غلامرضا قدرتی

## هواپیمائی ملی ایران سالگرد پروازهای جت وروز جهانگردی را در آبادان جشن گرفت

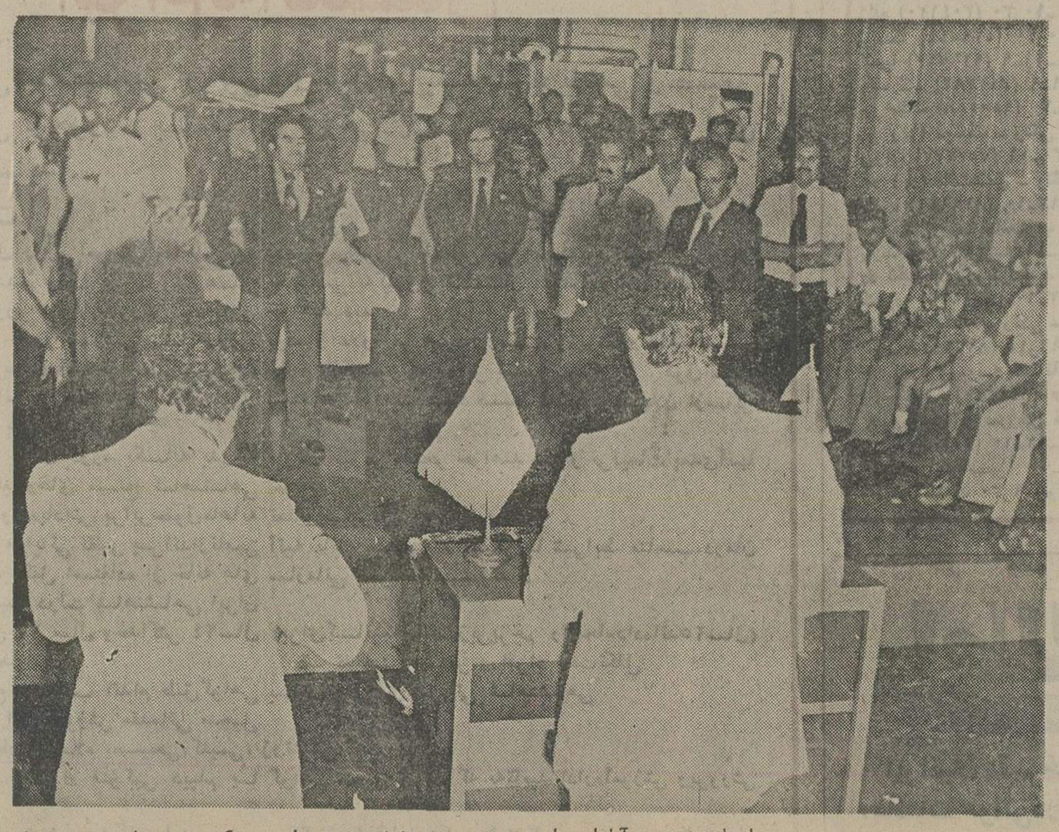

عصر روز سه‌شنبه پانزدهم تیرماه ۲۵۳۵ شاهنشاهی در اجرای برنامه‌های هواپیمائی ملی ایران بمناسبت اثین ملی بزرگداشت پنجاه سال شاهنشاهی پهلوی، سالگرد پروازهای جت به آبادان را که مقارن با روز جهانگردی بود طی مراسمی در فرودگاه آبادان جشن گرفت. دراین مراسم که در محل رستوران فرودگاه آبادان برپا شده‌بود فرماندار و عده کثیری از معتمدین و شخصیت‌های برجسته محلی حضورداشتند و در جریان مراسم مدعوین از داخل هواپیمای جت«هما» و همچنین از هواپیمای دی. سی. ۳ که در ابتدا «هما» از آن بهره‌برداری میکرد بازدید کردند. «هما» همچنین دراین روز در سالن فرودگاه‌آبادان با تشکیل نمایشگاه از عکس که به طرز زیبائی تشکیل شده بود فعالیت‌های ۱۵ ساله‌خود را بنمایش گذاشت که مورد توجه قرار گرفت.

## چند دستور برای مقابله باسارق اتومبیل

از شماجه پنهان، اخیرا اتومبیل خارجی خود را که مستعمل شده بود به قصد اینکه تبدیل باحسن سازم و با یکی از ماشین های ساخت وطن معاوضه کنم، به ثمن بخس فروختم، زیرا معتقد به حمایت از محصولات و مصنوعات داخلی هستم. هرچنداستحکام و بازده لازم رانداشته باشد.

اما باور بفرمائید که ازروز خرید اتومبیل جدید تمام هوش و حواسم متوجه ان شده است، چرا که دائما نسبت بسرقت اتومبیل و اشیاء و لوازم ان دچار وسواس شده‌ام که باید گفت در حقیقت از گفتار دوستان و آشنایان چنین سوء ظنی پیدا کرده‌ام، بطوریکه اگر چند دقیقه آنرا در خیابان پارک کنم موقع مراجعت اطمینان ندارم که صاحب اتومبیلم باشم! بهمین علت تصمیم دارم با بکاربردن موارد زیر وضعی بوجود آوردم تا از وسوسه نجات یابم.

به این معنی‌که‌اولا یکسویچ مخفی و یکدزدگیر روی آن نصب کنم، ثانیا چون لاستیک زاپاس‌همیشه در معرض دستبرد است‌به‌تعویض قفل صندوق‌مبادرت ورزم ثانیا پنجره های کوچک را از پشت‌ببندم و قفل فرمان را مجهزتر کنم، ضمنا اگر فرمان را به‌پایه صندلی راننده هم ببندم بهتر است! بعلاوه اگر از خیر رادیو، ضبط‌وپخش‌وسایر لوازم اضافی‌ماشین بگذارم، بکلی آسوده خاطر می‌شوم! با توجه بمطالب بالا همیشه این سئوال برای من مطرح بوده است که‌مسلما دراین چندسال شرکت‌سازنده چنین‌اتومبیلی به‌نقاط ضعف و آسیب پذیریهای‌این نوع‌اتومبیل‌آگاه‌شده پس چرا علاج واقعه قبل از وقوع نمیکند و هنگام‌عرضه کالای خود بفکر تامین بیشتر اتومبیل نیست؟ طبیعی است که هرگاه نقایص فوق‌الذکر برطرف شود بر تعداد خریداران آن اتومبیل نیز افزوده خواهد شد.

علی‌اصغر محمدی

## بیروت بی آب ونان مانده است

بقیه از صفحه ٦

تیفوئید در بیروت اکنون‌دیگر قحطی آب مخصوصا به‌بیمار کاملا جدی است.

قحطی آب مخصوصا به بیمارستان امریکایی بیروت بشدت لطمه وارد کرده است: «ما برای شستشوی لباسها از آب چاه استفاده میکنیم ولی کمبود شدید آبی که برای‌کار بسیاری از تجهیزات ماشینی بیمارستان مورد نیاز استما را بطرف بحران میبرد در صورتیکه این تجهیزات از کار بیافتد مفهومش بطور ساده این است که‌بسیاری ازبیماران ماجان خواهند سپرد.

هنگامی که دکتر تصیف با این کلمات‌یاس‌آمیز نزدنگارنده درد دل میکرد ذخیره آب‌مورد استفاده کلنیک های‌بیمارستان دانشگاه امریکایی‌بیروت علیرغم جیره‌بندی شدن تنها برای دو روز کفایت میکردو دکترنصیف نومیدانه میگفت که پس از این دو روز نمیداند که چه بر سر بیماران خواهد آمد.

# چهل سال قبل درهمین روز

## تلگرافهای اعلیحضرت همایونی پادشاه عراق وافغانستان ورئیس‌جمهوری ترکیه

آقای دکتر ناجی‌الاصل وزیر امورخارجه عراق وهمراهان درخاتمه بازدید از هنرستان صنایع قدیمه بوسیله آقای مهندس‌امین‌معاون‌اداره کل‌صناعت بدرقه میشوند.

تلگراف ذیل ازطرف‌اعلیحضرت همایون شاهنشاهی بعنوان اعلیحضرت ملک‌فازی پادشاه‌عراق مخابره شده است: همناسبت امضاء پیمان سعدآباد که بین‌چهار کشور دوست منعقد شد و ائتلاف شرق را تثبیت مینماید خوشوقتیم از اینکه تبریکات صمیمانه خود را به آن اعلیحضرت ابلاغ نمائیم، براثر این پیش‌آمد کشورهای ما بعداز این بیش‌ازپیش متحد و مرتبط بوده و در طریق صلح و همکاری ومساعدت صمیمانه و مفید خواهند نمود. ضمنا از فرصت استفاده‌نموده‌ادعیه‌خالصانه خود را برای‌سلامت‌آن‌اعلیحضرت وسعادت ملت عراق اشعارمیدارم. رضاشاه پهلوی شاهنشاه ایران».

نظیر همین تلگراف نیز بعنوان اعلیحضرت محمدظاهرشاه وکمال آتاتورکبه کابل وآنکارامخابره شد.

### درآموزشگاه صنایع قدیمه

امروز قبل ازظهر آقای دکتر ناجی‌الاصیل وزیر امور خارجه عراق باتفاق سایر میهمانان محترم عراقی در آموزشگاه صنایع قدیمه حضور بهمرسانیده باتفاق تیمسار سرلشگر جهانبانی رئیس اداره‌کل صناعت کلیه شعب آموزشگاه‌مزبور وموزه صنایع قدیمه را بازدید نمودند.

### ورود به‌تهران

آقای دکتر حکمت دکتر درعلم حقوق و آقای فقیهی شیرازی لیسانسیه در علوم ریاضیات وآقای مفتاح دیپلمه از انستیتوی شیمی پس‌از اتمام‌تحصیلات خود در فرانسه بایران بازگشت وبه‌پایتخت ورود نمودند.

### درکانون ایران جوان

دیروز عصر برحسب دعوتی که قبلا بعمل آمده بود در کانون ایران جوان مجلس یادبودی برای دونفر از اعضای قدیم و صمیمی آن جمعیت مرحوم‌مصطفی‌قلی‌بیات ومرحوم حسین امینی «فرزندآقای محسن‌امین‌الدوله» برپا بود. بدوا آقای دکتر علی‌اکبر سیاسی از آقایان محترمی که برای اظهار همدردی به آن مجلس سوگواری آمده بودند از طرف ایران جوان سپاسگزاری کردند. سپس‌دونفر از اعضای مبرز ایران‌جوان‌آقایان دکتر مشرف نفیسی و دکتر پرویز کاظمی متوالیا پشت میزخط‌برفته هرکدام راجع به مکارم اخلاقی تازمرفتگان شرح مبسوطی ایراد نمودند. در این موقع آقای‌فروغی «ذکاءالملک» رشته سخن رابدست گرفته سابقه ممتد آشنائی و معلم وشاگردی وبالاخره همکاری‌خودرا در کارهای کشور بامرحوم‌بیات یاد نمودند.

### پذیرائی

روزچهارشنبه ١٤ ژوئیه (۲۳ تیرماه) که عید ملی فرانسه است وزیر مختار فرانسه ومادام‌بیدار با کمال مسرت ازهم‌میهنان و دوستان خود درقلیک از ساعت ۱۷ ونیم تا ۲۰ پذیرائی خواهد کرد.

### نفیرسنج

سنیورکوفردوکالوزی که خود را مهندس برق لقب داده است از شدت میلی که جهت‌قطع صدای نفیرخواب زن خود پیدا میکند آلتی‌اختراع نموده است‌بنام «غطیط سنج‌یانفیرسنج» این آلت مشتمل بر لوله‌ایست که درون آن تیغه نازک برنجی نصب شده بفرض اینکه آلت مزبور را در برابر دهان خوابیده قرار دهند نفس دهان شخص فنودموارد لوله شد، تیغه‌برنجی رابحرکت آورده ودر نتیجه‌اتصال‌الکتریکی‌کمحاصل میشود زنگ‌بصدادرآمدخوابیده مصدع را بیدار و صدای نفیرقطع میگردد!

«نقل از اطلاعات ۲۰ تیر ۱۳۱٦»

## آگهی

وزارت اطلاعات و جهانگردی به خدمت تعدادی‌از مهندسین راه و ساختمان، آرشیتکت‌و محاسب‌نیازدارد. داوطلبان میتوانند پیشنهادات خود را همراه بامدارک لازم تهیه و همه روزه در ساعات اداری باداره کل فنی وزارت اطلاعات و جهانگردی واقع در بلوار الیزابت تسلیم نمایند.

م‌الف ۹۰۹۰

وزارت اطلاعات و جهانگردی

## آگهی

شرکت راه‌آهن شهری تهران وحومه در نظر دارد برای تاسیسات مورد نیاز مساحت دویست هزار متر مربع از اراضی شمال شرقی تهران مابین تهران‌پارس و نارمك به محدوده زیر را باستناد ماده ۵۰ قانون برنامه و بودجه تملك و خریداری نماید.

شمالا به خیابان ٤٥متری تهران‌پارس (خیابان‌سی متری ناصر سابق).

شرقا به مسیل که ماوراء آن خیابان خدایار وخیابان جمشید.

جنوبا به استخر زمرد و خیابان جم.

غربا به‌کارخانه پنبه و اراضی مجاور.

بنابراین مراتب‌راباطلاع مالکین اراضی‌ومستحدثات میرساند که با در دست داشتن فتوکپی سند مالکیت‌و نقشه یك‌دوهزارم هوائی که موقعیت‌محل در روی آن مشخص شده باشد ظرف مدت ۱۵ روز از تاریخ نشر این آگهی‌بدفترشرکت‌واقع‌در خیابان ویلای جنوبی خیابان شیرین‌پلاك ۷مراجعه فرمایند بدیهی است عدم مراجعه مالکین یا نمایندگان قانونی آنها در حکم عدم توافق بوده و برابر ماده ۵۰ قانون برنامه و بودجه کشور پس‌از طی تشریفات قانونی و تودیع بهای‌ملك در صندوق دادگستری نسبت به تملك ملك موردنظر اقدام خواهد شد. ضمنا نقشه محدود اراضی موردنظر با هاشور مشخص گردیده است.

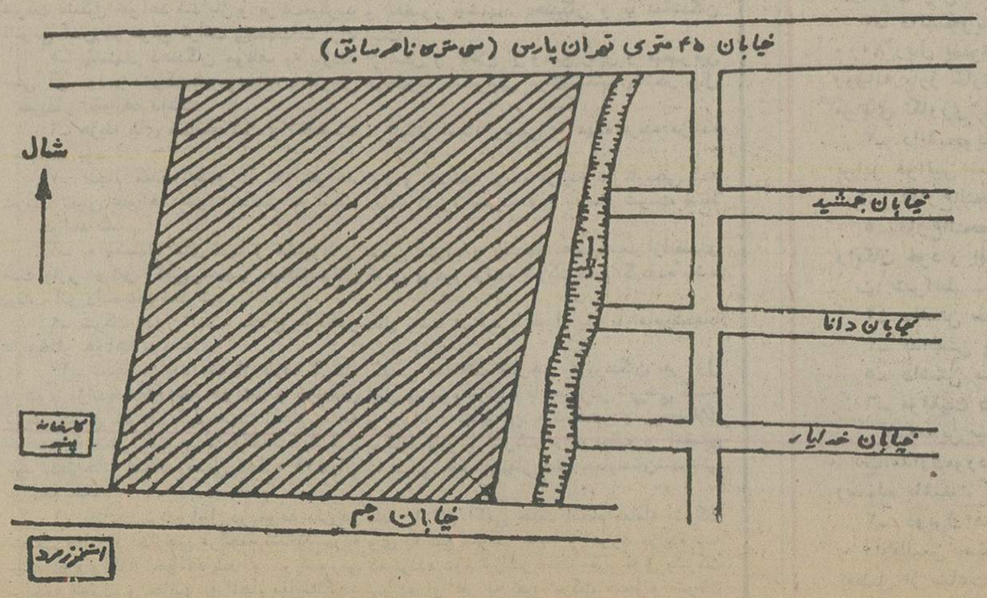


م‌الف ۹٤۰۱

شرکت راه‌آهن شهری تهران وحومه

# مدیران و کارمندان شرکت ادری پنجاه سال شاهنشاهی پرافتخار دودمان پهلوی را جشن گرفتند

**آقای سید علی هراتی رئیس صنف عینک ساز :**

**در حالیکه هر روز خبرهای وحشتناك از گوشه‌و کنار دنیا بگوش میرسد ، هیچکس نمی تواند منکر ثبات و امنیتی که نصیب کشورما شده بشود .**

سال ۲۵۲۰ شاهنشاهی در واقع رابطی بین تجار و کارخانجات بزرگ دنیا می‌باشند بخاطروضع شغلی خاص خود کاملا باین مسئله واقفند و می‌دانند که ایرانی ظرف سال های اخیر تا چه حد مورد ستایش و احترام دنیای خارج قرار گرفته است . بدون شک این همه پیشرفت را مدیون سیاست های واقع بینانه شاهنشاه آریامهر وسال های درخشان عصر پهلوی می‌باشیم .

جشن کارکنان شرکت ادری بمناسبت پنجاه سال شاهنشاهی پرافتخار دودمان پهلوی درمیان موجی از شوروا حساس حدود ساعت ۸بعداز ظهر خاتمه یافتو کارکنان باخاطری خوش محل جشن را ترك نمودند.

عکس گوشه‌ای‌از جشن کارکنان شرکت ادری‌را بمناسبت پنجاه‌سال‌شاهنشاهی خاندان پهلوی‌درحالیکه آقای‌سیدعلی‌هراتی مشغول‌سخنرانی است نشان میدهد .

مدیران و کارمندان شرکت ادری‌دریک گردهم‌آئی پرشور پنجاهمین سال سلطنت پرافتخار دودمان پهلوی را جشن گرفتند وبروان پاک رضاشاه کبیر بنیان گذار ایران‌نوین‌درود فرستادند.

دراین جشن سرشار از مهر وطن ،کلیه کارکنان شرکت‌ادری حضور داشتند و آقای سیدعلی هراتی رئیس صنف عینک سازی بنمایندگی از طرف مدیر عامل شرکت ادری چنین گفت : هیچ یک از ما نمیتوانیم منکر ثبات‌و امنیتی که نصیب کشورمان شده بشویم .

در حالیکه هرروز از اقصی نقاط دنیا اخبار وحشتناک و ناراحت کننده‌ای بگوش میرسد می‌بینیم که مملکتمان چگونه هر روزگامی بجلو برمی‌دارد و چگونه در تمام شئون مختلف به پیشرفتهای مهمی‌نائل میگردد.

ثبات و امنیت باعث میشود تا نیروهای سازنده و پرتوان بکار افتد و مردم باعشق‌وعلاقه هدف های انسانی وملی خود را دنبال نمایند.

مادر اینجا جمع شده‌ایم تا سپاس گوئیم اینهمه آسایش و آرامش خاطر را وگرامی‌بداریم نعمت هائی راکه‌بما ارزانی شده است سپاس گوئیم اعلیحضرت محمدرضا شاه پهلوی را کهبا نیات عالی و سیاست مدبرانه خود اسم ایران و ایرانی رادر دنیا بلندآوازه ساختهو موجباتی برای آسایش وامنیت ملتش‌فراهم آورده‌اند .

کارکنان شرکت ادری که از

## در دادگاه حمایت خانواده

زن، از شوهرش به‌دادگاه حمایت خانواده شکایت‌کرد:
- آقای قاضی، این شوهر من مرد ظالمیه ... ما تازه یه هفته‌اس که‌عروسی کرده‌ایم،اما اون مرتب منو کتك میزنه ..

زن در حالیکه چشمش رانشان میداد، گریه کنان ادامه داد :
- آقای قاضی ... دیشب ... آره همین دیشب ، اون‌یه تکه کیك بطرف صورت من‌انداخت وچشمم روزخم کرد.

قاضی چکش راروی میزکوبیدوگفت :
- شوهر شما بجرم بدرفتاری محکوم به‌پرداخت ۵۰دلار جریمه و جبران خسارات وارده است .

زن مجددا گریه‌کنان گفت :
- آقای قاضی ... بدتر از همه اونکه ، همین دیروزبود که من این کیك رو واسه اون پخته بودم.

قاضی دومرتبه چکش راروی میز کوبید :
پس شوهر شما به‌یك سال زندون محکوم میشه ...چون این عمل اون حمله باآلت قتاله‌اس!

## مغز کامپیوتری

بدون شرح

قطار برقی بسرعت بطرف‌کناره های دریا در حرکت بود. یکی‌از مسافرین ، برای آنکه سرصحبت را باز کند، بمرد کنار دستی خود گفت :
- چه مناظر قشنگی ، اون کله گوسفند رومی‌بینین؟
- بله آقا ۳۴۴ تاگوسفند و ۲۶۳ بزه...
- عجیبه ... شما چطور باین زودی اونارو شمردین ؟
- خیلی ساده ... اول‌پاهاو دستهای اوناروشمردم ، بعدتقسیم برچهارکردم تا تعداد گوسفند ها وبزها معلوم شد !

دارکوب مجسمه‌ساز

## دنیای‌عوضی‌عوضی

در سالن هتل، مردی شخص کناردستی خود را خیلی نگاه‌می‌کرد... بالاخره آدمرد ، بصدا درآمدو پرسید :
- ببخشین‌آقا،واسه چی اینقدر منو نیگا میکنی ؟

مرد با دستپاچگی جواب‌داد:
- خیلی عذر میخوام ... هلتش اینه که شما خیلی شبیه خانم من هستین .
- یعنی تا اینقدر ؟
- آره ... باستثناء سبیل ها، بقیه صورتتون درس شبیه‌صورت خانم منه .
- ولی آقا ...منکه سبیل ندارم؟
- میدونم ... میدونم ... ولی خانم بنده داره !

- اگه جرات داری ، یه دفعه‌دیگه چکش‌رو روی‌سرم بزن !!

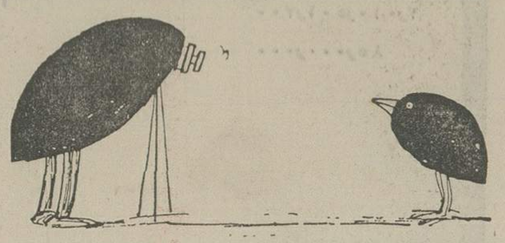

بدون شرح

## فقط یك ساندویچ

زن‌وشوهر وارد رستوران یکی از هتلهای ساحلی شدندو پشت میزی نشستند . گارسون جلوآمدو پرسید :
- چی میل دارین ؟

مرد جوابداد :
- یه ساندویچ بزرك‌برام بیار !

گارسون که‌کمی متعجب شده‌بود، رفتو ساندویچ رابا تشریفات مخصوص روی میز گذاشت ... مرد باچاقو ساندویچ را بدونیم کردویك‌تکه را برداشت و با اشتها شروع بخوردن کرد... اما خانم همانطور بیحرکت نشسته بود .عاقبت‌گارسون که خیلی از حرکات آندو مبهوت شده‌بود، جلورفتو بخانم گفت :
- شما این ساندویچ‌رودوست ندارین ؟

خانم جوابداد :
- چرا...چرا ... اتفاقا خیلی‌هم فکر میکنم خوب‌باشه. اما منتظرم شوهرم کارش بادندون های مصنوعی تموم بشه‌و اوناروبمن بده تامن هم مشغول خوردن بشم ...

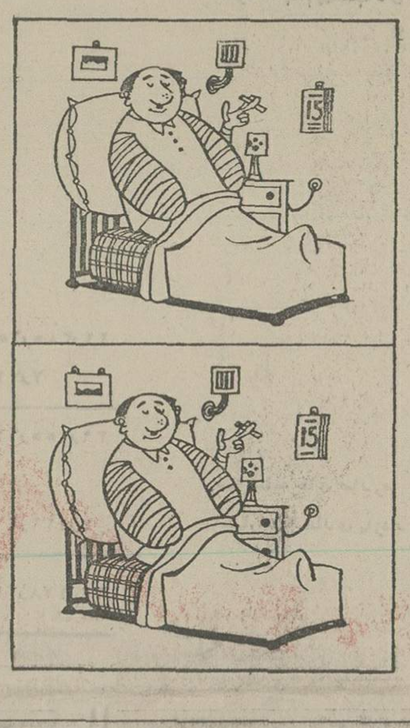

### ده اختلاف

در وهله اول که به این دوکاریکاتور نگاه می‌کنید مثل این‌است‌که تفاوتی باهم ندارند ولی چنانچه دقت‌کنید و هوش خود را بکار اندازید،متوجه خواهید شد که بین دو کاریکاتور ده اختلاف وجود دارد. مدادی بدست بگیرید و موارد اختلاف را باعلامتی مشخص‌کنید . برای اینکه بدانیددر این کار موفق شده‌اید یا نه،علامتها را با جواب درست، در همین‌صفحه مطابقت کنید .

### تفاوت

پسر کوچولو در حالیکه‌مسلسلی کوچك اسباب‌بازی‌خودرا دردست داشت ،روبه پدرش کرد :
- پدرجون ...
- چیه پسرم ؟
- پدر جون ، میتونی بگی‌فرق مسلسل وتفنك‌چیه ؟
- آره پسرم ... فرقش درست مث حرف زدن من و حرف زدن مامانت می‌مونه !

## آدمخواری !

چند جلسه‌ای معلم در اول‌سال تحصیلی درس داده بود و برای اینکه بداند شاگردان ، درس را خوب درك کرده‌اند یانه یکی‌از آنهارا صدازد :
- پسرم ،بگوببینم آدمخوار یعنی چه ؟

پسربچه همانطور ساکت‌ایستاد ونتوانست جوابی بدهد ، معلم مجددا سئوال کرد :
- ببین جونم ، مثلا اگه تو پدرو مادرت روبخوری‌چی می‌شوی ؟

شاگرد بلافاصله جوابداد :
- آهان،آقامعلم ،حالافهمیدم... یتیم میشم !

## این شکارچی ها !

دوشکارچی بهم برخورد کردند - یکی از آنها ضمن احوالپرسی پرسید :
- راستی ،جمعه گذشته که شکار رفته بودی ، چی‌زدی؟

شکارچی دومی جوابداد :
- ای بابا ... هیچی ... فقط چهارتا خرگوش،دوآهو، هشت تا کبك وچهارده تامرغابی زدم‌سپس روبه‌شکارچی اولی‌کرد و پرسید:
- خب، توخودت چی‌زدی ؟
- من ؟ .. من شکار زیادی نکردم، فقط تونستم هشت تا خرگوش ، چهارتا آهوو ده‌تاکبك وهیجده‌تا مرغابی بزنم .

شکارچی دومی که خیلی پکر شده بود گفت:
- خیلی خب ... این دفعه رو قبول کردم، امادفعه دیگه اول‌تو باید بگی چه شیکار کردی‌ها !

## رنك سبیل !

زن سرمیز صبحانه رو به شوهرش کرد :
- عزیزم ...

مرد جوابداد :
- چیه عزیزم؟
- میخواستم بگم عزیزم . به عقیده من بهتره که‌تو دیگه‌سبیلات رو رنك نکنی ...

شوهر پرسید :
واسه چی‌عزیزم ؟.. مگه رنك اون پیداست ؟
- آره عزیزم ... اونم پشت گردن کلفت‌مون !

### جواب ده اختلاف

۱- نقاشی تابلو سمت چپ
۲- پایه سمت چپ تخت
۳- حالت پایه های جلو تخت
٤- دو نرده پائین تخت
٥- خط پائین تقویم دیواری
٦- گیره بالای تابلو
۷- حالت بانداژ دست راست
۸- دستگیره پائین‌کمدکنارتخت
۹- انتهای سیگار
۱۰- دگمه های جلو یقه


# بنیاد بی زوال

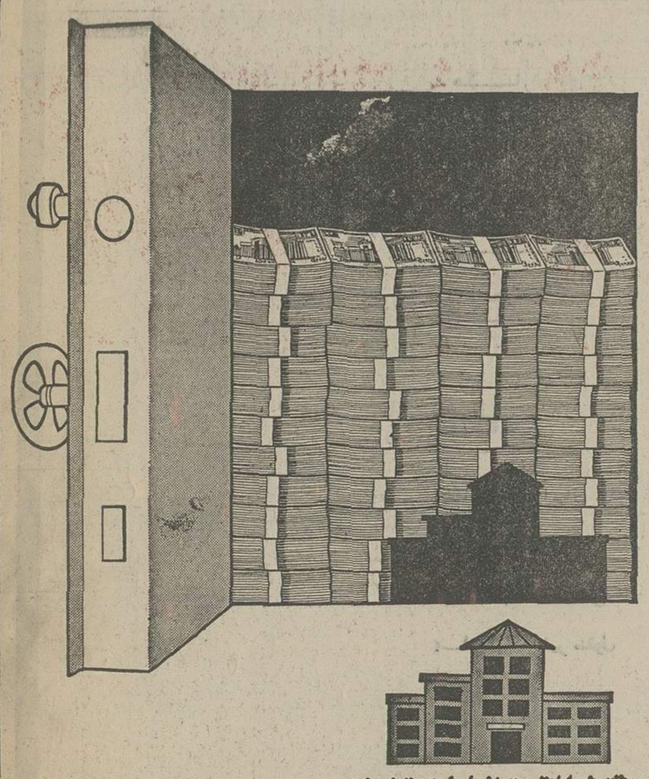

وقتی شمابافشمتی ازحاصل دسترنج خود بنیاد نیکوکاری برپامی‌کنید، یادگاری بجامیگذارید که ازگذشت ایام خلل نمی‌پذیردونام نیك شمارا جاودان میسازد

سازمان شاهنشاهی خدمات اجتماعی ۲۵۰۰

## جنبش ملی نیکوکاری

جنبش ملی نیکوکاری، با امکانات وسیع مشورتی و فنی آماده همکاری است تا خدمت نیکوکارانهٔ شما زیرنظر وبنام‌خودشمابه بهترین نحوبه انجام برسد.

شماکه می‌خواهیدباایجادتاسیسات عام المنفعه‌بهداشتی‌ودرمانی، فرهنگی واجتماعی، بنیاد نیکوکاری برپاکنید از خدمات فنی و مشورتی کارشناسان سازمان‌شاهنشاهی خدمات‌اجتماعی بهره‌مند میشوید.

جنبش‌ملی‌نیکوکاری‌سازمان‌شاهنشاهی‌خدمات‌اجتماعی،روبروی موزه‌ایران‌باستان،-تلفن‌های: ۳۲۴۲۱-۳۱۰۶۳۷-۳۱۰۶۳۶



## بیل های مکانیکی

با سهولت عمل و دوام فوق العاده
بظرفیت ۶٪ و ۱/۴ مترمکعب
با قدرت فراوان
«ساخت چکوسلواکی»

## سنگ‌شکن‌های فکی ومخروطی

جهت استفاده در معادن
راه سازی و کارخانجات
شیشه و سرامیک
بظرفیتهای از ۲۵ الی ۱۰۰
مترمکعب در ساعت
موجود در تهران

ضمناً بیل های هیدرولیکی - انواع غلطک های جاده سازی الکتروموتور - کمپرسور جرثقیل سیار - دستگاههای دیزل ژنراتور لیفت تراك و ماشینهای ابزار در انبار این شرکت در تهران موجود میباشد.

نماینده انحصاری در ایران
شرکت تجارتی ایران واشکودا
تهران - خیابان تخت جمشید شماره ۱۶۲ تلفن های ۸۹۹۴۲۷- ۸۹۵۳۶۰
نمایشگاه و انبار خیابان شوشن شماره ۱۳

# بانک عمران (شرکت سهامی عام)

## ترازنامه در تاریخ ۳۰ اسفندماه ۲۵۳۴ با مقایسهٔ ارقام پایان سال ۲۵۳۳ شاهنشاهی

**دارائی**

| شرح | ۲۵۳۴ | ۲۵۳۳ |
|---|---|---|
| اسکناس و مسکوک و وجوه در راه | | ۱٫۰۹۵٫۰۴۴٫۸۳۱ |
| سپرده نزد بانک مرکزی ایران: | | |
| سپرده قانونی | ۵٫۰۸۹٫۵۹۱٫۰۰۰ | ۳٫۴۸۱٫۷۱۵٫۰۰۰ |
| سایر سپرده ها | ۴۸۵٫۰۳۴٫۰۸۶ | ۱٫۰۵۲٫۵۴۶٫۰۱۱ |
| | ۵٫۰۷۴٫۶۲۵٫۰۸۶ | (۵٫۰۳۴٫۲۶۱٫۰۱۱) |
| موجودی نزد بانکهای داخلی: | | |
| ۱- سپرده های مدت دار | ۹۶٫۳۳۷٫۶۱۱ | ۲۱۸٫۱۲۰٫۹۴۳ |
| ۲- " دیداری | ۸٫۱۵۹٫۳۰۵٫۴۸ | ۵٫۹۲۸٫۷۶۱٫۳۰۴ |
| | ۸٫۲۵۵٫۶۴۳٫۱۵۹ | ۶٫۱۴۶٫۸۹۲٫۲۴۷ |
| اسکناس و نقود بیگانه موجودی نزد بانکهای خارجی و سایر مطالبات ارزی | ۸۹۸٫۷۵۳٫۰۲۴ | ۱۸۷٫۳۵۳٫۲۶۰ |
| برگهای بهادار و اوراق قرضه دولتی | ۶٫۱۰۶٫۶۴۸٫۴۲۱ | ۴٫۱۶۰٫۴۸۲٫۸۱۵ |
| بروات | ۵٫۷۶۵٫۹۰۱٫۲۸۶ | ۲٫۸۸۸٫۹۲۲٫۶۶۱ |
| وام و سایر مطالبات | ۲۱٫۰۱۲٫۲۰۹٫۱۴۰ | ۱۷٫۵۰۸٫۶۰۳٫۶۰۴ |
| سایر داراییها | ۱٫۸۰۲٫۹۲۰٫۳۸ | ۱٫۳۵۷٫۰۰۹٫۳۵۱ |
| وثائق تملیک شده | ۳٫۰۹۳٫۲۲۰ | ۳٫۳۱۹٫۴۵۰ |
| مشارکت در شرکتها و بانکها (بهای تمام شده) | ۶۲۲٫۷۵۰٫۰۰۰ | ۳۴۱٫۴۴۰٫۰۰۰ |
| اموال منقول پس از کسر استهلاک | ۸۴٫۲۳۱٫۷۴۶ | ۵۷٫۶۱۳٫۷۵۵ |
| " غیرمنقول " " | ۹۷٫۴۰۸٫۵۴۴ | ۱۱۴٫۰۷۶٫۶۴۷ |
| سرقفلی " " | ۵۳٫۹۹۰٫۰۷۵ | ۱۰۵٫۹۲۱٫۰۷۸ |
| هزینه تأسیس " " | ۹٫۴۴۹٫۱۷۳ | ۸٫۷۴۶٫۴۹۹ |
| | ۲۱٫۴۵۶٫۹۵۳٫۷۲۲ | ۲۲٫۳۸۵٫۶۵۳٫۰۴۵ |
| اقلام بین راه | ۲۵٫۲۶۱٫۸۰۵ | ۷٫۷۱۴٫۲۳۶ |
| جمع | ۵۱٫۴۱۲٫۹۳۰٫۰۴۸ | ۳۹٫۰۰۵٫۶۱۴٫۹۰۱ |
| تعهدات مشتریان بابت ضمانتنامه های صادره و اعتبارات اسنادی بازشده | ۶٫۱۵۲٫۳۰۹٫۰۹۴ | ۳٫۱۲۲٫۶۱۶٫۶۲۵ |
| جمع کل | ۵۷٫۵۶۵٫۲۳۹٫۱۴۲ | ۴۲٫۱۷۸٫۲۳۱٫۵۲۶ |

**بدهی**

| شرح | ۲۵۳۴ | ۲۵۳۳ |
|---|---|---|
| سرمایه تماماً پرداخت شده | ۲٫۰۰۰٫۰۰۰٫۰۰۰ | ۱٫۰۰۰٫۰۰۰٫۰۰۰ |
| اندوخته ها: | | |
| اندوخته قانونی | ۱۹۸٫۲۰۵٫۲۵ | ۱۴۲٫۰۱۱٫۰۱۹ |
| سایر اندوخته ها | ۱۵۲٫۴۳۵٫۸۹۷ | ۱۱۰٫۰۰۰٫۰۰۰ |
| | ۳۵۰٫۶۴۱٫۳۹۲ | ۲۵۲٫۰۱۱٫۰۱۹ |
| بستانکاران: | | |
| حسابجاری اشخاص و سایر سپرده های دیداری | ۱۲٫۵۲۰٫۶۹۰٫۱۳۲ | ۷٫۸۴۶٫۰۲۸٫۸۰۷ |
| حساب بانکهای داخلی | ۱٫۱۰۰٫۳۱۴٫۵۳۴ | ۱٫۲۱۰٫۱۸۱٫۰۰۲ |
| سپرده های مدت دار | ۱۳٫۷۵۶٫۳۳۴٫۲۲۲ | ۹٫۸۵۲٫۰۱۴٫۹۴ |
| حسابهای تشکیل سرمایه و سپرده های مشابه | ۱۹٫۹۲۴٫۱۵۱٫۶۲۰ | ۱۱٫۷۹۹٫۸۷۸٫۰۷۹ |
| سایر بدهیها | ۴۲٫۳۰۲٫۹۱۱٫۰۰۸ | ۳۰٫۷۰۸٫۱۰۲٫۱۸۲ |
| سود سهام پیشنهادی | ۱٫۵۹۹٫۹۹۷٫۶۴۸ | ۷٫۰۱۰٫۰۰۱٫۷۰۰ |
| | ۲۰۰٫۰۰۰٫۰۰۰ | ۸۰٫۰۰۰٫۰۰۰ |
| جمع | ۵۱٫۴۱۲٫۹۳۰٫۰۴۸ | ۳۹٫۰۰۵٫۶۱۴٫۹۰۱ |
| ضمانتنامه های صادره | ۳٫۲۹۵٫۷۶۱٫۶۶۱ | ۱٫۳۴۷٫۵۱۵٫۶۹۹ |
| اعتبارات اسنادی بازشده | ۲٫۸۵۶٫۴۷۰٫۴۳۳ | ۱٫۷۷۵٫۰۶۴٫۹۲۶ |
| جمع کل | ۵۷٫۵۶۵٫۲۳۹٫۱۴۲ | ۴۲٫۱۷۸٫۲۳۱٫۵۲۶ |

## حساب سود و زیان برای سال منتهی به ۳۰ اسفندماه ۲۵۳۴

**بدهکار**

| شرح | ۲۵۳۴ | ۲۵۳۳ |
|---|---|---|
| هزینه کل | | ۹۶۲٫۷۰۶٫۶۹۷ |
| بهره و کارمزد پرداختی | | ۱٫۳۱۲٫۲۱۴٫۹۸۱ |
| ذخائر متفرقه | | ۵۲۸٫۰۰۰٫۰۰۰ |
| استهلاکات | | |
| ۱- استهلاک اموال منقول | ۳۴٫۱۴۵٫۲۸۵ | |
| ۲- استهلاک وسائط نقلیه | ۴٫۷۲۵٫۲۱۱ | |
| ۳- استهلاک سرقفلی | ۵۳٫۹۲۹٫۶۲۶ | |
| ۴- استهلاک غیر منقول | ۱۱۲٫۷۷۰٫۷۳۴ | |
| | | ۲۰۵٫۸۰۸٫۸۵۶ |
| هزینه های تأسیساتی | | ۹٫۴۰۸٫۸۸۰ |
| | | ۳٫۰۱۴٫۹۴۳٫۴۱۴ |
| سود ویژه قابل تقسیم | | ۳۲۴٫۸۳۰٫۳۲۳ |
| جمع | | ۳٫۳۹۲٫۲۲۳٫۷۸۷ |

**بستانکار**

| شرح | ۲۵۳۴ | ۲۵۳۳ |
|---|---|---|
| بهره و کارمزد دریافتی | | |
| بهره دریافتی | | ۳٫۰۸۹٫۹۰۲٫۱۹۲ |
| کارمزد دریافتی | | ۲۱۳٫۲۴۵٫۱۸۶ |
| | | ۳٫۳۰۳٫۱۴۷٫۳۷۸ |
| درآمدهای متفرقه | | ۸۹٫۲۶۵٫۴۰۹ |
| جمع | | ۳٫۳۹۲٫۲۲۳٫۷۸۷ |

## حساب تقسیم سود برای سال منتهی به ۳۰ اسفندماه ۲۵۳۴

| شرح | سود ویژه |
|---|---|
| ۱- ۵٪ به اندوخته قانونی | ۳۲۴٫۸۳۰٫۳۲۳ |
| ۲- اندوخته مخصوص | ۵۶٫۱۹۴٫۰۵۶ |
| ۳- سود سهام پیشنهادی | ۴۲٫۶۳۵٫۸۱۷ |
| ۴- پاداش کارمندان | ۲۰۰٫۰۰۰٫۰۰۰ |
| | ۷۶٫۰۰۰٫۰۰۰ |
| | ۳۲۴٫۸۳۰٫۳۲۳ |

| | |
|---|---|
| سود ویژه قابل تقسیم | ۳۲۴٫۸۳۰٫۳۲۳ |
| | ۳۲۴٫۸۳۰٫۳۲۳ |

هیئت مدیره — بازرس قانونی — رئیس حسابداری کل — حسابدار رسمی احمد فاطمی — حسابدار خبره موسسه حسابرسی امین

# نیازمندیهای اطلاعات

برای دادن آگهی تلفنی باشماره‌های ذیل تماس حاصل فرمائید

**تلفنهای: ۳۱۱۲۳۰-۳۱۱۲۲۹**

## آپارتمان فروشی

**آپارتمانهای نمونه آیزنهاور ۹۳۸۱۵۱**

**همه‌نوع آپارتمان خانه**
وزمین برای فروش و اجاره موجود است تلفن ۸۳۹۷۴۰
۱-۲۰

**آپارتمان**
۳و۴و۵ اطاقه باقیمت مناسب‌نقد واقساط تلفن ۷۹۴۶۵۴

فروش آپارتمان و مستقلاتی‌با شوفاژ روشن موکت سرویس کامل تهران پارس ۷۸۲۱۲۸
۱-۱۵

**آپارتمان**
فروشی در شمال شهر موجود است تلفن ۸۴۲۸۸۴

**سید خندان**
آپارتمان فروشی
خیابان خواجه‌عبدالله انصاری کوچه ششم پلاک ۴۵ آپارتمان از۳۰۰ الی ۴۰۰هزار تومان نصف نقد باقیمانده ۱۵ ساله بابهره بانکی تلفن ۲۳۶۲۶۲
۱-۱

**اکازیون**
آپارتمان های ۳ و ۴ اطاقی با شوفاژ روشن و پارکینگ اختصاصی و حیاط مشاعی و موکت و سایر وسایل و بعضی‌با آسانسور بقیمت های ۲۸۰ و ۲۹۰ و ۳۰۰ و ۳۱۰ و ۳۴۰ و ۳۵۰ هزار تومان بفروش میرسد. ضمنا آپارتمان بسیار بزرگ‌که پارکینگ اختصاصی آن۱۰۷متر میباشد بقیمت ۴۵۰ هزارتومان بفروش میرسد تلفن ۷۹۵۷۷۱ و ۷۹۱۵۵۴
۱-۵

**یوسف‌آباد آپارتمان‌های نوساز ۴ و ۵ و ۶اطاقه به ارزانترین قیمت تلفن ۶۲۲۳۸۰ و ۶۲۲۱۸۲**

**عباس‌آباد شمال‌شهر**
آپارتمانهای ۲ و ۳ و ۴ و ۵ اطاقه ۳۰۰۰۰۰ تومان ببالا ۸۴۹۱۸۴

**قابل توجه آقایان پزشکان و مهندسین وصاحبان دفاتر و شرکت‌ها**
چند دستگاه آپارتمان بسیار لوکس باتجهیزات مدرن و سرویس های لازم در خیابان ۴۵متری عباس‌آباد تکتک فروشی تلفن ۸۴۱۰۵۸
۱-۲

**اول ایوبی ونک**
تعدادی آپارتمانهای ۳ اطاقه‌و ۵ اطاقه مهندسی ساز فروشی تلفن ۲۳۱۴۹۲ و ۲۳۶۱۵۴
۱-۱

**فروش فوری**
یکدستگاه آپارتمان یك اطاق‌خوابه بزرك باپرده رور درپاه عمودی‌موکت و شوفاژ کولر در یك ساختمان ۴ دستگاهی محل بسیار خوب تلفن ۷۹۱۵۵۴

**۸ دستگاه آپارتمان ۳ اطاقه با هال وسرویس کامل شاه آباد کوچه سید هاشم بفروش می رسد بقیمت مناسب ۳۱۱۴۸۲**

**فوری**
آپارتمان ۳ اطاقه ۸۵متر باشوفاژ کولرسرویس کامل ، پارکینك در بهترین نقطه‌گیشا بفروش میرسد تلفن ۹۶۲۲۸۷ از ۱ تا ۳

**آپارتمان ۳طبقه میدان شهباد جنوبی۶۶۷۷۰۱**

آپارتمان چهار طبقه هر طبقه حدود دویست متر زیر بنادر خیابان پهلوی بالاتر از پارك ساعی بدون‌واسطه و مقطوع طبقه اول با حیاط ۹۵۰ و طبقات دیگر ۸۵ هزار تومان فروخته میشود تلفن ۶۸۵۵۴۲
۱-۶ آ-۶۷۹۹

**اکازیون**
یکدستگاه آپارتمان طبقه۳ بادو اطاق خواب سالن و ناهار خوری و سرویس کامل بین امیرآباد و یوسف آباد بدون واسطه۴۳۰هزار تومان ساعت ۸تا۱۰ و ۱۲ تا ۴ تلفن ۹۷۹۴۲۷
۱-۱

آپارتمانهای ۲ اطاقه ۲۰۰ و ۲۶۰ هزار تومان باحیاط‌وزیر زمین نظام آباد چهارراه گلچین ۷۶۶۷۳۵
۱-۳

**فروش فوری**
یك دستگاه آپارتمان همکف باحیاط‌بمساحت ۱۲۷ متر که کلا ۲۶۰ متر با شوفاژ روشن موکت و کاغذ وسرویس کامل برق ۱۵ آمپر جداگانه دواطاق خواب پذیرائی بزرك تلفن ۷۹۱۵۵۴

**اکازیون واقعی**
یك دستگاه آپارتمان لوکس نوساز ۳ اطاق و هال و آشپزخانه‌و حمام موکت کاغذ دیواری‌پرده لوستر کولر و شوفاژ و دکوراسیون خیلی شیك در طبقه دوم ساختمانی در خیابان منوچهری کوچه ژاندارك تفکیك شده با سند مالکیت بعلت مسافرت به فروش می‌رسد تلفن ۳۱۵۵۹۲ و۳۹۲۶۹۹

یک دستگاه آپارتمان دو اتاق خوابه دو هال و یکپذیرائی دارای‌پاسیو ،شوفاژ روشن‌صد متر حیاط۴۰مترزیرزمین شمالی جنوبی ۴۷۰ هزار تومان ۹۳۹۷۰۴
۱-۲

**عباس آباد**
آپارتمان ۲ و ۳ اطاق خوابه با سرویس کامل فروشی ۸۵۳۸۰۷
۱-۳

**آپارتمان تهران‌پارس**
فقط با ۱۲۰ هزار تومان پیش قسط و اقساط طولانی ۱۵ ساله بانکی سند مالکیت بهترین آپارتمان ۳ اطاقه با هال و سرویس کامل شوفاژ موکت کاغذ دیواری در تهران‌پارس بنام شما خواهد شد
**تلفن ۷۸۱۹۱۸**

آپارتمانهای مهندسی ساز ۲ الی۵اطاق خوابه برای‌سکونت ایرانی‌و خارجی ۳۰ الی ۱۵۰ اطاقه برای محل کار از تخت طاوس ببالا تلفنهای ۶۲۲۰۶۵ و۶۲۰۱۰۷
۱-۱

**دروس ، فرمانیه**
آپارتمانهای مهندسی ساز از ۱ تا۴ اطاق خوابه آماده فروش میباشد دفتر سعید ۲۳۲۰۰۳
۱-۵

## خانه‌فروشی

شمال ایزنهاور خانه‌ای دارای سرویس کامل کولر کرکره درب ماشین‌رو تلفن ۹۷۲۵۲۹
۱-۳

**فوری**
خانه‌ای درخیابان تهران‌نو دونبش بمساحت۱۵۰ متر دو طبقه و نیم بادرب ماشین‌رو و سرویس کامل بیواسطه ۷۰۰ هزار تومان تلفن ۷۳۰۲۵۴

**همه‌نوع‌مستغلات فروشی**
ویلا ، آپارتمان ، زمین در سازمان تهیه مسکن موریس موجود است تلفنهای ۶۲۷۳۹۴ و ۶۲۳۷۴۶ و ۶۲۴۷۳۱

خانه‌ای به مساحت ۲۰۰ متر شمالی ۴ اتاق تلفن ، کولر ، آشپزخانه، هال بدون مستاجر به فروش میرسد خیابان تاج خیابان سوم کوی سوم‌کاشی ۲۰ بیواسطه ۸۰۰۰۰۰ تومان تلفن ۹۷۹۳۵۴
آ-۲۷۲۱

**ساختمان فروشی**
**۵طبقه‌مستغلاتی‌مهندسی ساز ۱۲۵۰ متر زیربنا ۴۰۰ متر زمین شوفاژ روشن و تلفن نزدیك چهارراه‌پهلوی‌شاهرضا تخلیه بفروش میرسد تلفن ۶۴۰۵۹۳**

**اکازیون**
خانه‌ای قدیمی ۷ اطاق قابل سکونت ۳۴۰متر۲۱×۱۶میدان شاهپور آب و برق وکولر تلفن ۵۲۰۶۱۷

**اکازیون خانه فروشی**
۹۰ متری ۳اطاق‌خیابان تهران نو ایستگاه منصور آبادخیابان خاتم دست چپ ۸ متری اول شماره ۱۶۰ بازدید ۵ر۴ الی ۸ر۵ بعدازظهر
۱-۲

یکباب خانه شامل سه دستگاه آپارتمان و حیاط که ۷۸هزار تومان اجاره آنست واقع‌در شمال لندن باتمام وسایل منزل ومبلمان کامل بقیمت ۷۱۵ هزار تومان بفروش میرسد.
90, PETERTON ROAD LONDON N6 TELEPHONE 3598979.
۱-۱

یک باب خانه بمساحت ۱۱۴متر دوطبقه و نیمه باآب و برق وتلفن‌وکولر واقع در خیابان شارق کوچه مدرسه حافظ بدون واسطه بفروش میرسد تلفن ۷۳۷۳۹۶

**خیابان دولت**
منزل شمالی ۵اطاقه باسرویس در دوطبقه و نیم بادو باب‌مغازه ۲۰۰مترزمین ۲۰۰ متر بنا ۶۵۰ هزار تومان فروشی تلفن ۲۳۲۰۰۳
۱-۴

**اکازیون**
بعلت‌مسافرت‌یکباب خانه‌ویلائی مشجر و مصفا در تهرانسرباب برق و آب و تلفن و گاز بفروش میرسد تلفن ۶۶۰۹۶۱ داخلی ۳۱۳
آ-۶۸۶۹

**خانه های ویلائی**
در شمیرانات از یک میلیون و ۲۰۰ هزار تومان ببالا برای فروش آماده ۲۳۱۴۹۲ و ۲۳۶۱۴۵
۱-۹

**خانه‌ای در تجریش**
۲طبقه‌بفروش میرسد ۲۶۴۷۵۵
آ-۶۱۵۲

**فروش مستغلات دوطبقه**
قلهک و دروس از یکمیلیون تومان ببالا تلفن ۲۶۱۸۶۱
۱-۱

**فروش فوری**
خانه‌ای سه طبقه۵اطاق‌کولر- موکت- کاغذ دیواری واقع در دروازه دولت خیابان سعدی کوچه‌طالی پلاک ۵ر۲ بفروش میرسد تلفن۷۶۶۶۶۰
۱-۲

**خانه نوساز ۳۱۰متر**
دو طبقه شامل ۱۰اطاق و سرویس زیر بنا۴۰۰ متر ماشین رو لوکس امیریه - چهار راه - معزالسلطان داخل عبدالصمد کوچه‌مازندران پلاك ۹فروشی ۵۲۰۶۱۵

**سلطنت آباد**
دوطبقه مستغلاتی مساحت ۳۰۰ متر فروشی تلفن۲۴۰۸۵۰
۱-۳

**امیرآباد شمالی خیابان رستم‌خانه جنوبی مساحت ۲۲۵ متر دو قطعه مستقل ۴ اطاقه آب‌وبرق وتلفن۶۵۱۵۲۴**

**خانه‌ای دوطبقه بمساحت ۱۵۰ متر زیربنا ۲۴۰ متر ۴ اتاق زیر زمین انباری خیابان تهران‌نو ۲۷ متری خاتم با تلفن کولر پرده کرکره‌بفروش میرسد قیمت مقطوع ۶ر۶۵۰۰۰۰ ریال تلفن ۷۳۶۱۶۴**

**ابتداء بزرگراه شاهنشاهی**
خانه‌ای شمالی مهندسی سازدو طبقه کاملا مستقل دارای ۱۵ اطاق شوفاژ کولر استخر با تصفیه هر طبقه حیاط مجزا مشجر زمین ۴۸۰ متر زیر بنا ۷۰۰ متر تلفن ۸۳۲۸۸۷ از ۲ تا۷بعدازظهر شنبه تاسه‌شنبه.
۱-۲

**خیابان تاج**
**۱۶ متری‌ولیعهد خانه‌ای یکطبقه مهندسی‌ساز**
شمالی مشجر بمساحت ۳۵۰ متر ۲۱۶ متر زیر بنا ۴ اطاق خواب سالن و هال بزرگ ، باسیو ، کولر، تلفن، پرده‌کرکره وپرده پارچه‌ای کاغذ دیواری قیمت یک میلیون و پانصدهزار تومان مقطوع بدون واسطه فروشی تلفن ۹۳۳۰۵۴
۱-۱

امیرآباد شمالی‌خیابان کاشانک مقابل پارک فرحناز ساختمان جنوبی به مساحت ۱۳۰ متر بفروش می رسد تلفن ۶۵۱۰۸۷
۱-۱

خانه فروشی‌درآیزنهاور خیابان ۲۵شهریور بمساحت‌تقریبی ۱۵۰ متر ۲درب مستغلاتی ودرب ماشین‌رو ۲۵۰ مترزیربنا دردوو نیم‌طبقه‌وکارسنگ‌هرطبقه‌دارای سه‌اطاق‌وهال‌بزرگ‌سرویس‌کامل اطاق مستخدم پرده‌کرکره‌موکت دودستگاه کولر کاغذ دیواری ایگرمکن و سرویس آشپزخانه هرطبقه دارای سند تفکیکی جداگانه یا حیاط بطور یکجا ویا جداگانه بفروش میرسد قیمت جمعا ۹۵۰ هزار تومان تلفن ۹۷۴۴۱۶از۲بعدازظهربعد
۱-۲

خانه‌ای باچهار اطاق و دو سرویس بفروش می رسد تلفن ۸۵۱۸۵۶
۱-۲

**ساختمانی در تخت - جمشید ملك‌الشعرای بهار**
بمساحت ۱۲۳۰ متر دارای۱۸۰ اطاق و ۶۰۰ متر پارکینگ با ۵زیر زمین روشن ۱۲۰ متری و ۶۰۰ متر حیاط یکجا اجاره یا بفروش میرسد تلفن ۲۶۴۷۵۵
۱-۵

**خانه یك طبقه ویلائی**
نوساز ومدرن بمساحت۶۲۸متر، زیربنا ۳۷۰متر با آب و برق و تلفن ، شوفاژ دایر استخر، چمن و کلکاری ۲ پاسیو و۲هال با ۵ اطاق خواب ، سالن ناهار خوری ، پذیرائی ، آشپزخانه۲ توالت و دستشوئی یک حمام توالتهای فرنگی ووان و دوش تلفنی ۲ حیاط‌خلوت ، لوستر و پرده کرکره عمودی،کانال‌سازی کولر وزیرزمین با ۳ اطاق‌خواب و اشپزخانه و حمام و توالت ، موتورخانه دونبش واقع در نزدیکی بلوار شهرزاد - دروس بقیمت ۲میلیون و ۷۰۰ هزار تومان بفروش میرسد تلفن - ۲۶۸۲۷۸ ازساعت ۴ بعدازظهر ببعد .
۱-۵

خانه‌ای اندرونی بیرونی بمساحت ۴۴۰ متر واقع در خیابان ناصرخسرو کوچه خدابنده‌لوها، دارای ۱۰ اطاق‌و چند زیرزمین دونبش‌بافیش‌تلفن و آب و برق کلنگی قیمت ۷۰۰ هزار تومان تلفن ۲۶۸۲۷۸ از ساعت ۴ بعدازظهرببعد .
۱-۵

خانه دو طبقه مستقل‌هرطبقه‌سه اطاق باهال و سرویس کامل‌به مساحت ۱۵۰ متر آیزنهاور بیمنت بقیمت ۶۰۰ هزار تومان بیواسطه بفروش میرسد تلفن - ۹۵۴۳۷۹
۱-۲

خانه ویلائی شخصی‌سازشمالی در خیابان گاندی‌نزدیک میدان ونک ۳ اطاق خواب اطاق مستخدم هال سالن غذاخوری شوفاژ ، کولر به مساحت ۴۴۰ متر زمین نقدا و بدون واسطه بفروش میرسد تلفن ۹۲۸۶۴۹
۱-۳

تهران‌پارس خانه‌ای بمساحت ۴۰۰ متر مربع دارای ۵ اطاق خواب و سرویس کامل به اضافه یک سری نوازم‌ارایشگاه زنانه یک میلیون و دویست و پنجاه هزار تومان فروشی تلفن ۷۸۴۹۶۲
۱-۲

**اکازیون**
خانه‌ای بمساحت ۲۵۰ متردر نارمک دارای ۴ اطاق‌وسرویس کامل باتلفن و تزئینات بعلت مسافرت ۷۵۰ تومان فروشی- ۷۳۶۸۹۸
۱-۲

**اکازیون**
خانه‌ای فروشی درخیابان ظفر دوبر شمالی و جنوبی دوطبقه مستغلاتی باتمام تجهیزات‌بعلت مسافرت به قیمت مناسب‌بفروش میرسد تلفن ۲۳۴۲۴۰

فرح‌آباد ژاله خیابان دوم‌نیروی هوائی فلکه روزمادر فرعی ۲-۲۷ منزل شمالی ۲۵۰ متر دارای ۵ اطاق وهال سرویس آشپزخانه و یک انباری کولر آب‌وبرق و تلفن مقطوع ۷۵۰ هزار تومان بیواسطه تلفن - ۳۴۰۷۸۸
۱-۲

خانه فروشی خیابان مولوی- قنات آباد- کوچه فخار پلاک ۵ر۱۰۸ بمساحت ۲۰۵ مترمربع وزیربنای۱۵۰ متر مربع دارای دوبر شمالی و جنوبی تلفن (۵۲۰۵۷۴)
۱-۳

خانه‌ای شمالی شخصی ساز قدیمی ،بل سدونت در امیریه سربل امیر بهادر پلاک ۹۲ دارای ۷اطاق دو آشپزخانه وسه زیر زمین حمام کولرتلفن آب‌وبرق‌شمالی وسه‌اطاق ویک گاراژجنوبی مساحت درحدود ۲۳۰مترطالبین‌به تلفن ۶۵۳۱۷۷ مراجعه نمایند. قیمت بدون واسطه ۶۵۰ هزار تومان.
۱-۳

خانه‌ای به مساحت ۱۲۰ متر شمالی دوبر زیربنا ۱۴۰ متر شامل ۴ اطاق بزرك و یك اطاق توچك آب و برق وتلفن کولر و سرویس کامل درب ماشین‌رو آلاچیق پرده کرکره موکت واقع در خیابان تهران‌نو ۸متری امیررضوانی پلاك ۵۹به مبلغ ۵ میلیون‌و یکصد هزار ریال بیواسطه‌به فروش میرسد تلفن ۷۳۱۷۷۹

خانه ۳ طبقه ۱۳۲ مترمربع دارای ۵ اطاق سرویس کامل‌با تلفن بر دامپزشکی و سلسبیل موری فروشی تلفن ۹۵۸۹۴۴- ۹۰۹۵۰۰
۱-۲

خانه ۴اطاقه وهال باسرویس کامل و تلفن واقع در تهران ویلا بقیمت ۸۰۰ هزار تومان بدون واسطه بفروش می‌رسد تلفن ۹۷۹۳۵۴
۱-۱

**خانه دو طبقه**
بازیرزمین واقع در قلهک‌دارای ۵ اطاق خواب ، دوهال، سالن ناهارخوری، آشپزخانه چوبی گازور دوحمام ۳ توالت با۳۳۵ متر مساحت و ۳۳۵ متر زیربنا، اطاق کلفت‌تراس، دونبش ونیم بادرگاراژی حیاط چمن و گلکاری ، طبقه بالا باموکت ، تلفن ، آب و برق مهندسی‌ساز بقیمت یک میلیون و ۳۰۰هزار تومان بفروش میرسد تلفن - ۲۶۸۲۷۸ ازساعت ۴ بعدازظهر ببعد .
۱-۵

**مستغلات‌وویلائی‌فروشی**
چند دستگاه ساختمان‌مستغلاتی و ویلائی در جردن ، وزراه ، پهلوی بخارست برای فروش آماده‌است۶۲۲۹۵۴ و ۶۲۴۶۱۳ و ۶۲۳۰۱۱
۱-۲۵ ۱-۶۳۶۲

**منزلی در بهترین نقطه سیدخندان پشت پارك کورش دوطبقه**
بمساحت ۳۲۰متر دارای۵اطاق خوابقیمت یک میلیون و ۴۵۰ هزار تومان تلفن ۸۴۵۸۱۳
۱-۳

**منزل جنوبی مساحت زمین ۳۴۵ متر زیر بنا ۷۵۰ متر سه طبقه هر طبقه‌شامل ۳اطاق‌خواب، هال - نهارخوری ، نشیمن - با شوفاژ - کولر - تلفن - واقع‌بین تخت‌جمشید و بزرگمهر مناسب برای شرکتها ویاسکونت بدون‌واسطه بفروش میرسد تلفن صبح ها ۵۲۱۵۸۸ - ۵۲۴۳۳۶ عصر ها ۶۴۴۵۷۰**

ساختمان ۵ر۲ طبقه ۱۰ ساله جنوبی۵اطاق ۱۰۵متر مساحت باسرویس‌کامل آیزنهاورحدود دانشگاه آریامهرتلفن ۹۷۸۷۳۵ و۶۴۳۰۲۰
۱-۱

**ساختمان فروشی**
یکدستگاه ساختمان ۴ طبقه نوساز دارای۲۰ اطق باحیاط پارکینگ و سرویسهای کامل برای‌طبقات واقع در میدان۲۵ شهریور بفروش میرسد علاقمندان با تلفن های ۸۳۹۵۲۷-۲۸و ۸۳۵۲۷۶ تماس بگیرند.
۱-۲

**ابتداء بزرگراه شاهنشاهی**
خانه‌ای‌شمالی‌مهندسی ساز دو طبقه کاملا مستقل دارای ۱۵ اطاق شوفاژ کولر استخر با تصفیه هر طبقه حیاط مجزا مشجر زمین ۴۸۰ متر زیر بنا ۷۰۰ متر مقطوع ۵ر۴ میلیون تومان تلفن ۸۳۲۸۸۷ از ۲ تا ۷بعد از ظهر شنبه تاسه‌شنبه.
۱-۲

**خانه دونبش برسلطنت آباد**
۲۰۰۰ متر با ده مغازه و دو ساختمان مدرن فروش فوری تلفن ۲۳۵۷۰۶
۱-۶

خانه کلنگی سقف تیروحصیر ۲۰۵ متر بر خیابان آریانا بین کارون و جیحون متری ۲۰۰۰ تومان تلفن ۵۳۹۹۷۸ صبح ها ۹تا۱۳
۱-۳

خانه‌ای در جمشید آباد شمالی بمساحت ۱۲۰ متری با ۵ اطاق ویک زیر زمین آب و برق‌و تلفن‌وکولروکاغذ دیواری‌جهت فروش بعد ازظهر ساعت ۴ الی ۷ با تلفن ۹۲۱۸۴۲ بابدهی بانکی یکصد هزار تومان
۱-۲

## ویلافروشی

**ویلای فروشی در چمخاله لنگرود**
بمساحت ۱۰ هزار متربا۶هزار اصله درخت وساختمان‌دارای۳ اطاق خواب، هال ، آشپزخانه‌و حمام با توالت وایوان آفتابگیر اطراف ، سقف ایرانیت بردریا قیمت ۵۰۰ هزار تومان تلفن ۲۶۸۲۷۸ از ساعت۴بعدازظهر ببعد .
۱-۵

**شمیران**
ویلای ۲ طبقه فروشی۸۵۳۸۰۷
۱-۳

**دروس**
ویلای۲ طبقه فروشی۸۵۳۸۰۷
۱-۳

**خانه‌ای ویلائی مشجر ۱۱۶۰ متر با ۲ سند در دزاشیب فروشی تلفن ۷۶۵۲۷۹**

**یک ویلای فروشی واقع در دریا کنار بابلسر مبله، ۳ اتاقه، بامو قعیت استثنایی‌بعلت مسافرت فوری‌بفروش میرسد. مقطوع ۳۵۰۰۰۰ تومان تلفنهای صبح ۹۶۴۱۵۴ آقای دکتر دانشوری بعدازظهر۹۵۱۲۴۲ و ۷۵۳۳۷۱**
۱-۱

**ویلا به قیمت آپارتمان**
**یک طبقه‌ونیم‌از دو طبقه ونیم ساختمان۲ نبش شخصی و نو ساز در نیاوران همکف سالن ویک اطاق خواب وسرویس آشپزخانه و دستشوئی طبقه اول۳اطاق خواب غذاخوری نشیمن هال بزرگ و سرویس های کامل آشپزخانه و حمام ودستشوئی‌و توالت فرنگی و ایرانی باحیاط مشجر واستخر وتصفیه و پارکینگ مجهز به شوفاژ کولر تلفن و ورودیه های مجزاباسناد تفکیک شده باهم یا جدا بدون واسطه بفروش میرسد خریداران‌باتلفن ۲۸۶۹۲۰ تماس بگیرند.**
۱-۲

**متل قو (دریاگوشه)**
ویلای مبله فروشی ۷۰۰۶۰۶
۱-۵

**قابل توجه طالبین‌ویلا**
**دررامسر**
چند دستگاه ویلا مدرن آماده تحویل باآب و برق شهری ۳ اطاق خواب و سالن‌ناهارخوری فوری بقیمت ۲۴۰ الی۲۸۰هزار تومان بفروش میرسد ۸۳۰۵۸۱

**ویلا حریم دریا**
(قائمیان)ساختمان ویلائی‌لوکس با۱۰۳۰ متر زمین لوله‌کشی شوفاژ برق تاسیسات بهداشتی بقیمت۸۵۰هزار تومان فروشی تلفن ۷۶۱۳۸۳
۱-۵

**ویلای مهندسی‌ساز**
۴۸۰ متر یوسف آباد تلفن ۶۸۲۹۶۲
۱-۲

## باغ فروشی

یک قطعه باغ ۱۸۰۰مترواقع‌در گلشهر انتهای‌اتوبان‌کرج‌بفروش میرسد تلفن ۹۰۲۸۳۷

**ازباغچه‌های مصفای‌کوی بهروز کرج‌دیدن‌فرمائید ۹۳۷۳۵۶**

**تجریش خیابان کاشف**
باغ ۲۴۰۰ متر دارای۲ساختمان مجزا جمعا ۱۲ اطاق وسرویس های مربوطه، استخر ابهامو لولکشی، گلخانه و سایروسایل بفروش میرسد تلفن صبحها - ۶۳۹۸۹۸
۱-۲

باغی بسیار زیبا که ۲نهراب از آن میگذرد با تاسیسات کامل دارای ۴ اطاق ویلائی بمساحت ۱۲۰۰۰ متر مربع در کردان کرج بفروش میرسد یا بازمین یامنزل در شمیرانات معاوضه میشود تلفن ۹۳۹۶۸۹
۱-۲

یک قطعه باغ در ۶ کیلو متری ساوه جنب شهر صنعتی‌کورش باآب قنات و موتور آب ۴ اینچی اختصاصی بمساحت تقریبی ۲ هکتار بفروش میرسد طالبین باتلفن ۷۳۶۰۵۹ آقای دهقانی تماس بگیرند.
۱-۲

**اکازیون**
باغی‌در حدود ۱۴۰۰۰ مترمربع با آب و ساختمان و درختکاری دوساله بقیمت مناسب بفروش میرسد تلفن ۷۳۶۶۴۲
۱-۴

**در متل‌قو باغ مشجر بقطعات ۴۵۰ الی ۷۰۰ متری فروشی ۸۹۷۶۴۶**

**باغ میوه در کرج ۲۷ هزار متر باویلا تلفن ۶۸۲۹۶۲**
۱-۳

**کازیون**
باغ‌ییلاقی در حدود ۵۰۰۰متر قابل توسعه دارای دو پلاك متصل بهمو انواع درخت‌های میوه و تبریزی قابل بهره برداری باساختمان روستائی‌و دو نهراب‌واقع در چهل کیلو متری کرج جاده چالوس قریه سیهسالار مساعد برای‌مرغداری گاوداری ویا هر کاری دیگر ماشین‌رو بفروش میرسد. از ساعت ۸ صبح الی ۱۲ و از۱۶ الی۲۰ تلفن های ۹۵۶۶۳۶ - ۹۰۳۵۹۷
آ-۶۸۵۱ ۱-۲

## زمین فروشی

**بفروش میرسد**
**محلی‌در حدود ۶۷۰۰متر مربع محصور و مشجربا ساختمان و سند مالکیت واقع در شامی مقابل کارخانه نساجی شماره ۲ بدون واسطه از ۵ تا ۹ بعدازظهر ها تلفن ۸۲۹۷۱۶**

**چند قطعه زمین باغ مرغوب واقع در قیطریه و گلاب‌دره به فروش‌می رسد تلفن ۸۹۴۹۱۳**

**مژده بخریداران زمین برای احداث‌مرغداری انبار های مسقف و سردخانه**
چندین قطعه زمین ۱۰ هزار متری چهار طرف خیابان ۱۶ و ۲۰ متری در جاده ملارد به شهریار ۴ کیلو متری اتوبان گرج شرق نیروگاه برق‌شهریار خیلی‌ارزان‌با سند مالکیت‌تفکیک شده برای خرید لطفابه‌ساختمان آلومینیوم شماره ۱۵ همکف یا تلفن۶۶۴۹۲مراجعه‌نمائید.
۱-۱

**طرح شهرسازی رامسر**
یك قطعه زمین بسیار مرغوب از بنیاد پهلوی تلفن ۶۸۱۸۹۷

**فروش یامعاوضه درتهران**
**نقد و اقساط -دوقطعه زمین هریك به مساحت ۵۳۰ متر با سند عرصه و اعیان و جوازساختمان درمحدوده شهری‌نوشهر جنب (بلوار نوشهر - چالوس) و یك قطعه باغ با تاسیسات‌و ساختمان به مساحت ۷۵۰۰ متر (سمت دریا) و یك قطعه زمین مشجر ۲۵۰۰ متر (سمت‌دریا) در محدوده شهری علمده تلفن ۶۴۳۴۹۹ - ۶۴۵۱۶۸**

**برای‌خریداراضی‌منظریه کرج که با آب‌لوله‌کشی و برق می‌باشد**
بقطعات ۶۰۰ متری نقدو اقساط ۱۸ ماهه با تلفن های۶۵۰۳۱۲و۶۵۱۸۶۱ مکالمه فرمایند

**قابل توجه بازاری های محترم**
۸۰۰ متر زمین سرنبش بانقشه وجواز ساختمان ۱۰ واحد مسکونی و۲طبقه انبار حدود بازار ماشین‌رو بفروش میرسد تلفن ۵۲۶۴۲۹
۱-۲

**زمین فروشی**
**در بهترین منطقه‌میگون بفروش‌میرسد۸۳۹۷۴۰**

**یك قطعه زمین قلمستان با دیوار بلوکی با سند بمساحت ۸۰۰۰مترمربع کیلومتر دو جنوب جاده نوشهر به محمودآباد با موقعیت عالی برای ویلا سازی یکجا یابه قطعات کوچك فروشی‌یا بازمین خانه یا آپارتمان‌درتهران معاوضه میشود تلفن ۷۵۰۶۵۶ نوشهر۸۹۳۲ آقای تقی‌پور**

**موقعیت عالی**
قطعه زمینی ۲۸ متر برکورش کبیر ۱۹ متر بر کوچه باتراکم متوسطقابل خیابان‌میراشراقی تلفن ۸۹۶۸۰۴ و ۸۹۴۴۰۶
۱-۳

**زمین فروشی**
۵۸۰متردرسه راه امین حضور کوچه معاون السلطان تلفن ۶۲۱۱۱۸
۱-۶

**زمین فروشی**
۵۵۰۰ متر جاده آرامگاه جنب نهم آبان از ۱۰ صبح‌الی۵بعداز ظهر تلفن ۵۲۶۹۶۰
۱-۱۰ آ- ۵۴۵۱

**زمین فروشنده‌ایم ۹۳۳۹۵۲**

**زمینهای ارزان**
**در کرج با آب و برق**
سند مالکیت از متری ۶ تومان الی ۲۲ تومان‌زمین های‌هاشم‌آبادومسگرآباد ازمتری ۲۵ تومان‌الی ۱۰۰ تومان
**میدان‌فوزیه‌پاساژمسجد امام حسین**
**تلفن ۷۶۶۲۰۳**
**دفتر املاك معصومی**

**زمین صنعتی کارخانه وانبار**
**خریدار و فروشنده‌ایم تلفن ۹۳۹۱۶۴**

**زمینی‌به مساحت۱۲۰۰ متر در قلعه فرامرزیه شمالی بر خیابان ۱۲ متری بفروش می‌رسد . طالبین از ساعت ۲ تا۵ بعدازظهر با تلفن ۹۳۸۹۱۰ تماس حاصل نمایند .**

**زمین فروشی شمال شهر ۸۳۸۸۳۳**

**زمین**
**بندرپهلوی غازیان**
خیابان آذربایجان‌پشت‌پانسیون ویلا ۱۲۰۰ متر متری ۳۰۰ تومان تلفن بندرپهلوی ۲۱۶۰ تهران ۶۰۷۲۸۲
۱-۳

**جنب مهرشهر کرج**
**قطعات ۸۰۰ الی ۱۰۰۰ متری شهرسازی شده آب و برق به فروش می رسد تلفن ۶۶۹۵۵۱**

**قابل توجه**
**زمین‌بقطعات۱۰۰۰متری با سند مالکیت و آب‌و برق منطقه‌ای جنب‌شهر ییلاقی کورش‌تلفن ۹۷۷۸۶۰**

## سرقفلی

یکباب مغازه ۲×۸ در خیابان خورشید جنب حزب‌رستاخیز ۶ هزارتومان بفروش میرسد - ۳۱۷۵۶۸
۱-۲

**مغازه دونبش در فرح شمالی به فروش میرسد تلفن ۸۴۶۱۸۶**

یکباب مغازه بمساحت ۴۰ متر واقع‌درخیابان‌امیرکبیر بفروش میرسد. طالبین میتوانند از ساعت ۷ الی ۹ بعد ازظهر با تلفن: ۳۶۱۱۹۱ تماس حاصل نمایند.
۱-۲

**اکازیون**
دو دهنه مغازه در فرح جنوبی باآب و برق و تلفن واگذار میگردد تلفن ۸۳۹۷۴۰
۱-۲

**۲ دهنه مغازه**
بمساحت ۶۰ متر باتلفن و دکوراسیون چهارراه سیروس اول بوذرجمهری نو بیواسطه فروشی‌تلفن۳۵۱۱۲۷و۳۱۴۳۸۰ و ۳۹۱۶۸۲
۱-۵

**۲ سینما با امتیاز وتمام لوازم در تهرانو یکی‌از شهرستانها به فروش میرسد تلفن ۸۳۷۷۶۵و ۸۲۷۷۵۶ شرکت کشت صنعت**

**سالنی به مساحت ۱۱۸ متر مربع واقع درشهرك دولت‌آباد شهرری‌دارای دو درب شمالی و جنوبی تلفن - ۶۴۴۲۰۳**

**یکباب مغازه با جواز تزئینات با آب و برق و تلفن به فروش می‌رسد تلفن ۶۵۴۳۸۳**

**یکباب مغازه خیلی‌بزرك در خیابان پهلوی‌مقابل پارك ساعی واگذار می شود تلفن ۶۲۴۷۱۷**

**دوباب مغازه متصل بهم**
واقع در منطقه‌عباس‌آباد سورنا (منصور سابق) شماره ۲۰ و ۱۸ دارای پروانه‌کسب تلفن‌شوفاژ کولر و بالکن بمساحت ۱۰۰ متر بدون واسطه مقطوع ۶۵۰هزار تومان بفروش می‌رسد تلفن ۸۵۲۵۶۸ و ۵۹۰۳۳۰
۱-۷

**واگذاری سرقفلی مغازه**
قوارەدوم فیشر آباد- خیابان سپند مناسب برای اژانس هوائی و فروشگاه و غیره حدود ۶۰مترمربع تلفن‌مستقل - شوفاژ‌کولرتلفنهای ۸۹۷۱۸۰- ۲۲۰۷۳۴ احمدیان
۱-۳ آ-۱۶۱

**در سید خندان**
اجاره داده میشود ۲۳۶۲۶۲
۱-۱۰ آ-۴۷۹۳

**در بهترین نقطه شمیران**
دوباب مغازه مناسب بانک و غیره واگذار میشود تلفن ۲۳۶۳۴۰
۱-۵

**رودکی مغازه‌ای باجواز واگذار میشود ۵۴۰۱۰۱**

سرقفلی مغازه‌ای با جوازولوازم صوتی و نوار بمساحت۲۴مترباتلفن در خیابان کارون نرسیده به بوستان سعدی بفروش‌میرسد تلفن ۹۶۱۱۶۴
۱-۲

مغازه فروشی پارک‌تهران ویلا ۶۶۳۱۶۸
۱-۳

یکباب آرایشگاه زنانه بعلت مسافرت درخیابان‌کارون‌بفروش میرسد تلفن ۹۶۱۰۱۹
۱-۲

**۱ باب مغازه دو دهنه با انبار و تلفن کولرآب و برق واقع در خیابان شاهرضا خیابان رامسر پلاك ۱۳۵ فروشی از ۲ الی۴با تلفن ۸۲۹۷۲۵ تماس بگیرید**

**اغذیه‌فروشی**
**۴۴۴**
باکلیه‌تاسیسات‌بفروش میرسدباتلفن۶۶۳۷۸۸ و ۶۶۹۵۴۹ تماس بگیرید.

**موسسه بارکش شهری باپارکینك واگذارمیشود تلفن۹۹- ۳۴۳۲۹۸**

**کارخانه فروشی**
کارخانه‌ای بمساحت ۲۵۰۰متر حدود ۴۰۰ متر سالن باپرق سه نبش بفروش میرسد ۷۹۸۹۰۴
۱-۳

پیراهن دوزی باموقعیت عالی با تمام وسایل دکور و۲رشته تلفن‌بعلت مسافرت بقیمت‌مناسب واگذار میشود سه راه کارون بابائیان ۹۶۵۷۷۷
۱-۳

**فروش استودیو**
یکدست

# نیازمندیهای اطلاعات

برای دادن آگهی تلفنی باشماره‌های ذیل تماس حاصل فرمائید

**تلفنهای: ۳۱۱۲۳۰-۳۱۱۲۲۹**

## نیاز ویلا فوری

ویلای بزرگ با ٤ الی ٥ اطاق خواب وسرویس کامل در منطقه شمیرانات و پهلوی احتیاج است تلفن ۲۸۵۳۸۰ و ۲۸۵٦۸۵
۱ـ۲

یک خانم ایرانی باشوهر انگلیسی‌بیگ آپارتمان و یاخانه باقیمت مناسب احتیاج داردتلفن ۲۳٤۳٤۷ خانم فورد
۱ـ۲

جهت سکونت روسای چند شرکت خارجی به تعدادی‌ویلا وطبقه‌همکف با استخر برای اجاره فوری‌نیازمندیم ۸٤۸٤۲٤ و ۸۵۳۸۵۳

تعدادی ویلا وآپارتمان برای خارجیان شرکت احتیاج است تلفن ۲۹۲۹۸۲

به دو اطاق‌درحوالی آذربایجان آیزنهاور بهبودی جهت سکونت یک خانواده ۳ نفری موردنیاز است‌تلفن ۳۲۸۲۵۷

مورد نیاز طبقه اول یاویلاجهت اجاره بخارجیان تلفن ۸٤۹٦۲۵
۱ـ۱۲ آ ـ ۲۲۷۱

موردنیاز برای‌اجاره وفروش خانه و آپارتمان و زمین در شمال شهر مورد نیاز است ۸۳۹۷٤۰

آپارتمان یک یادو اطاقه حدود آیزنهاور ماهیانه ۱۵۰۰ تومان مورد نیاز اجاره می باشد از ۸ تا ۲ بعد ازظهر ۹۵۳۰۰۲ قبادپور.
۱ـ۲

## ویلافوری

نیاز اجاره
جهت روسای خارجی
۳ دستگاه ویلا یک و دو طبقه بااجاره ماهیانه‌محدود ۱۸هزار تومان در شمال شهر فوری مورد نیاز است ۸٤٦۱٦۳ و ۸۳۳۹۱۲
۱ـ۲

### موردنیاز برای خرید

تهران‌پارس زمین وخانه فوری خریداریم۷۸۱۹۵۷

خریدار زمین های تهران پارس تلفن ۷۸۰۰٦۱

شمال شهر خانه‌و زمین خریداریم ۸۹۵۳۳٦

زمینهای اهوازخریداری میشود تلفن ۸۹٤۹۱۳

زمینهای تهرانپارس خریداریم ۷۹۳۰۲۰

زمین شما را خریداریم تلفن ۷۹۲٤۷۷

زمین های کوی مکانیر ، سعادت‌آباد ، فرحزاد ، شهرک غرب خریداریم تلفن ۸۲۵۱۵۱ و ۸۳۰۸٤۷

## درشمال شهر

یك منزل دوطبقه که هر طبقه آن دارای ٥ اطاق باشد فوری خریداریم تلفن ۸۳٤۲۳۷

خریدار و فروشنده اراضی صنعتی و انبار وکارخانه‌تلفن ۹۷۹۱۹۵

باغ مشجر باساختمان‌یا بدون ساختمان در شمیرانات خریداریم تلفن ۸۳۷۷٦۵ و ۸۲۷۷۵٦ شرکت الهام

## خانه‌های کلنگی‌وزمینهای ساختمانی

شمال شهر راخریداریم دفتر جمشید ۹۲۸۰۸۲

## اهواز

زمین های اهواز‌ـآبادان خرمشهرفوری‌خریداریم ٦٦۸٤۸۷ و ٦٦۹۸۸٦

خریدار یك قطعه زمین مرغوب درشمال شهر ۸۳۸۸۳۳

زمین های منطقه صنعتی تهران پارس خریدار و فروشنده‌ایم تلفن ۷۸۱٤۳٤

موسسه ایفل
آپارتمان شمارا در شمال شهر بفروش میرساند تلفن۸۵۹۹٦۰
۱ـ۳

خریداراضی شمیران درقشلاق زعفرانیه ولنجک‌تلفن ٦۸۵۵۳۳
۱ـ۱

خانه کلنگی خریداریم ٦٦۷۷۰۱

زمین خریداریم۹۲۲۷۳۹

زمین ساختمانی شما را فوری نقدا خریداریم ۸۵۵۹۵۸

خریدار زمین افسریه ۳٤۱۳۵۹
۱ـ۱۲ آ ـ ۸۲۵

زمینهای مشیریه مسعودیه را خریداریم تلفن ۳۵٦٤۳۲ دفتر سانترال .
۱ـ۱۰

خریدار مستغلات شمال شهر ۸۳۸۸۳۳

## قیطریه

چند قطعه زمین‌خریداریم دفتر امیر پل رومی تلفن ۲۷۹٤۹۱

### بنگاههای معاملات املاک

مرکز خرید و فروش اراضی مهر شهر ، گلشهر و کوی‌ولیعهد و گوهردشت ٦٤۲٦۸۲

اراضی صنعتی جاده‌های کرج‌خریداروفروشنده‌ایم ۹۵۹۷۵۵

آژانس فرح شمالی‌تلفن ۸٤۰۷۲۷

خریدار و فروشنده خانه‌وزمین درتهران پارس‌تلفن ۷۸۱۳۷۳

زمین صنعتی ـ کارخانه فروشنده‌ایم ۹۳۹۱٦٤

بورس‌اراضی گوهردشت مهرشهر فردیس وملارد ۹۲۲۷۳۹

بورس املاك شمیران دفترپراتی۲۷۲۵۷۵و ۲۷۷۸۷۵

خانه های نوساز ویلائی ومستغلاتی درشمیرانات خریداری میشودآژانس نوبل‌تلفن ۸۹٤۹۱۳

دفتر پارس
مرکز معاملات املاك شهر و شمیرانات
۸٤۱۵۵۸

### معاملات پول

## پول

در مقابل

## چک

کارمندی
و در مقابل سند

## اتومبیل

## تلفن

و مازاد سند

## ملک

چنانچه در رهن یا گرو باشد در اسرع وقت فورا پرداخت مینمائیم تلفن

**٦٦۰٤۰۰**
**٦٦۹۷۰۰**

قاهرضا مقابل سینما دیانا شماره ۱٦۲ طبقه سوم شرکت اروپا

## پول شرطی

در مقابل چك کارمندی اتومبیل و ملك فرش
تلفن ۸۳۹۷٤۰

پول فوری با سود بانکی مقابل خانه ، مستغلات ۹۲۸٤٦۵

## وام بهر طریق

تلفن۹۳۱۷۳۱ـ۹۳۱۷۲۱

وام در مقابل فرش خرید و فروش فرش های نو وکهنه‌ودرضمن فرش‌به‌خانم های‌کارمند به اقساط داده‌میشود. تلفن ٦٤۳۸۲۲ و ٦۲۳٦۷۱

## پول‌شرطی‌موجود

تلفن ٦۸٤۵۲۵

خانه پول- فرح شمالی مرکز معاملات پول تهران ۸٤۸۳۸۸

## وام درمقابل ملك، فرش، جواهر

٦٤۵۱٦۸ ـ ٦٤۳٤۹۹

## پول

در مقابل سند اتومبیل تلفن

## ملک

## وچک

کارمندی
از همه‌جا ارزانتر

**۷۵٦٤۲٤**
**۷۵٦٤۲۵**
**۷۵۷۵۳۵**
**۷۵۷۲۹٤**
**۷٦۷۷۵۵**

آدرس جاده قدیم شمیران مقابل سینما مولن‌روژجنب شهناز یك ساختمان ۳۱۲ طبقه اول پلاك ٥ شرکت ویکتوریا

## وام‌ارزان درمقابل ملك،فرش

**٦۵٦۰۰۰**

### مورد نیاز

بپول راکد شما هزاری ۵۰ تومان سود میدهیم ۷٦۳۸٤۰

پول درمقابل مبیع ارزنده نیازمندیم تلفن ۸۳۹۷٤۰

پول شرطی مقابل خانه مستغلات فوری‌نیازمندیم ۹۲۰۸۲۹

پول راکد شما را با انتقال مبیع هزاری ۵۰ تومان سود میدهیم ۷۵٦٤۲٤ و ۷۵۷۵۳۵

پول شرطی در مقابل خانه ارزنده مورد نیاز است ۷۵۷۵۳۵ و ۷۵٦٤۲٤

## پول‌شرطی

با بهره عالی در مقابل مبیع ارزنده نیازمندیم

**٦۵٦۰۰۰**

### معاملات تلفن

خرید نصب ٦٦۹۱٦۱

به نفع شماست قبل از خرید و فروش تلفن با ۸۵۳۰۳۱ تماس بگیرید

خرید و فروش تلفن ٦٦۲٦٦۲

خرید و فروش تلفن ۲۳٤۸۸۸

خرید و فروش تلفن ٦٤۱۰۵۰

خریدو فروش تلفن ۸٤٦۵٦۵

خرید و فروش تلفن ٦٤۷٦۱۲

نصب تلفن ۳۰۳۰٤٦

خرید تلفن ۳۰۳۰٤٦

شماره تلفن ۵۵ فوری خریداریم‌تلفن۵۵۰٦۸۱

فروش تلفن ۳۰۳۰٤٦

خریدار تلفن ٦٦۵٤٦٦

فروشنده‌تلفن ٦٦۵٤٦٦

خرید و فروش تلفن ٦٦۹۱٦٦

فروش تلفن ۵۲۳۰۳۰

خرید تلفن ۵۳۳۰۳۰

خرید و فروش تلفن ٦٦۷۸۵۰

### قبوض

خرید اوراق قرضه‌دولتی و قبوض مرحله سوم و قبوض شهرداری ٦٤۵۹۵۷

اوراق‌قرضه دولتی‌و مرحله‌سوم خریداریم ۸۹۷۱۰۸ نیلچی

### فروش دست اول

شیک‌پوشان عزیز
لباسهای خارجی درسایزهای مختلف مردانه وزنانه وبچگانه بفروش میرسد بعدازظهر٤ـ۷ تلفن ۸۳۵٤۹۷ پنجشنبه وجمعه تمام روز .
۱ـ۲ آ ـ ٦۷۰۷

### فروش دست دوم

مقداری لباسهای‌خارجی زنانه و دخترانه نو ودست دوم از شنبه برای مدت ۳ روز بفروش میرسد تجریش دربند کوچه صالحی شماره ۱۹
۱ـ۳

ساعت و شمعدان برنز و دو عدد تابلو و پالتو پوست بره مشکی همه کار ایتالیا بفروش می‌رسد تلفن ۲۷۸۹۷۲

خیلی ارزان به علت مسافرت
مبل مخمل قهوه‌ای نو میز صندلی تلویزیون بفروش میرسد تلفن ۷۸۰٤۷۸

انواع لباسهای روز و شب خارجی سایز ۳۸ تا ٤٤ آدرس سید خندان ٤۵ متری خیابان دبستان خیابان عسجدی پلاک ۲٤
۱ـ۱

### خریداثاثیه

فرش ایران نوین
خریدارقالی وقالیچه وتعویض فرشهای‌نوباکهنه تلفن٦۵۳۱۹۵

یخچال نفتی و فرش خریداریم تلفن۹۲۹٦۲۳

### فروشندگان لوازم فولکس

فروشگاه مهرکان
نماینده رسمی ثابت‌پاسال‌خیابان قزوین ۵۳۲٤۱۰

اسمعیل نصیریان
۸متری ملت اتوبارت اهواز ۳۰٤۱۸۸

محمد فرجی
اول خیابان قزوین شماره ۲۹۷ ۵٤۳۲۷۸

اکبر اسدی
کوچه ناظم‌الاطباء پاساژ کورش ۳۹۱۵۹۸

علی مجمع صنایع
کوچه ناظم‌الاطباءکوچه نفیسی- ۳۱۵۵۲٤

### فروشندگان لوازم منزل

فرامرز بختیاری
خیابان ملت شماره ۱۲٦ - ۳۱۱۹۵٤

محمدعلی قلمبر
اکباتان کوچه بانک صادرات ۳۹۳۵۹۷ـ ۳۰٤۰۲۱

سید کاظم مجاهدی
خیابان ملت پاساژ شیرین ٤۹ـ ۳۱۲۲٦۰

امیر اصلانی
خیابان ملت پاساژ شیرین ۱۹۰ ۳۱۰۸٦۱

محمد قندی دلشاد قدم
خیابان خراسان شرقی ایستگاه خیام ۳۵۵۹۲۱

کرمعلی ویژه
خیابان اکباتان روبروی شرکت جیپ ۳۹۲۲۹۲

فروشگاه معتمد
اکباتان شماره۱۳۸ ـ ۲۱۳٤۸۲ و ۳۰۲۹۸٦

## خانه‌شمارا بخارجیان اجاره‌میدهیم

مؤسسه نیازمندیهای‌خارجیان خانه بخارجیان اجاره میدهد
۸۳۰۰۸۱ - ۸۳۰۰۸۲
۸۲۱۸۱۱ - ۸۲۱۷۲۳
۳٦۱ تخت جمشید مقابل سفارت آمریکا

مؤسسه امپایر ۲۳۷۵۰۰
خانه بخارجیان اجاره میدهد
۲۳۸۹۵۵-۲۳۲۲۲۲

سازمان مسکن پارس
مرکز ۸۵۳۸۵۳
۸٤۸٤۲٤
اجاره ۸۵۷۵۸۵
بخارجیان

## کانون خارجیان

سریع ویلا آپارتمان بخارجیان اجاره‌میدهد تلفن ۹ـ۲۲۷٦۳۸

آژانس سی‌ـ‌اندار
اجاره‌بخارجیان۸٤۹٦۲۵

مؤسسه امور خارجیان
مرکزاجاره تخت جمشید جنب بهار ۵۰۳
۷۵۱۷۸۲-۷۵۲۳۵۸

مؤسسه ظفر ZAFAR
خانه بخارجیان اجاره فوری
آپارتمان ویلا و مغازه
تلفنهای ۲۲۷۷٤٦ ۲۲۸۵۸۹

۲٤ ساعته
اجاره بخارجیان
فوری
با اختیار
سازمان نیازمندیهای فوری
با ده سال تجربه
۸۵٦۱۷۴-۸۲٦۱٦۳
شب ۲۲۳٦۷۲

۸۲۹۷٦٦-۸۲۵۱۲۰
سازمان کورش
اجاره منازل بخارجیان

## موسسه ایفل

اجاره‌بخارجیان۸۵۹۹٦۰

اجاره بخارجیان
وزیری
۸٤٦۱٦۳
۸۵٦۱۷٤
۸۳۳۹۱۲
٦۵٦۹۵۷

سازمان نیازمندیهای مونیس
تلفن ٦۱۲۷٤٦-٦۱۲۳۷٤٦
مرکزاجاره - خرید وفروش
مرغوب منزل - آپارتمان

آژانس بین‌الملل
۸۳۰۸٤۱ - ۸۳۰۸٤۲
اجاره هر نوع مستغلات مبله و غیر مبله به خارجیان

اجاره بخارجی و ایرانی درشمال شهر

## سیمون

تلفن ۸٤۹٤٦۹ و ۸۵۸۵۹۸

سازمان نیازمندیهای خارجیان
خانه‌شما اجاره میدهد
۸۲۳۱۵۵ ۸۲۳۹۳۹
۸۳۸۱۰٦

پیشتاز
پیشتاز اجاره به‌خارجیان
۳۱۷۷٤۲-۳۹۱۰۵۵

سازمان خدمات تهیه مسکن
مرکزاجاره بخارجیان-۹۳٦۲۷۸

آژانس هایلند
مرکزاجاره به‌خارجیان
تلفن
۸٤٦۱٦۳-۸۵٦۱۷٤

## خاکبرداری

تسطیح ـ اجاره ماشین آلات
شرکت ایران پادار : تلفن ۸۵۰۳۱۵

## مهندسین آرشیتکت ومحاسب

آماده تهیه نقشه های ساختمانی تلفن ٦٦٤۳۱۸

## DATA PROCESSING STAFF

## DEC-PUNCH,

one of Tehran's Leading Data Centres and D.P. Consultancies, with over 60 customers require the following staff to cope with their continued expansion.

### SENIOR SYSTEMS ANALYST

A Senior Analyst with at least five years pure Systems Experience.
Enough in - depth knowledge of at least three of the following application areas to enable him to operate as a consultant in; Inventory Control, Payroll General Accounting, Standard Costing, Production Control, Civil Engineering.
Please telephone for an appointment : 855805 - 855318

**DEC-PUNCH SERVICES COMPANY**

KH. Mir-Emad, Kooche 13 - No. 56
Tehran

## شرکت زیباسازایران

به دوشیزه یا بانوئی که به ماشین‌نویسی فارسی تسلط کافی داشته باشد نیازمند است باتلفن های ٦٤٦۰۲۲ و ٦٤٤۰۷۲ تماس بگیرید

## آگهی استخدام

### شرکت مهندسی ترمومن

افرادیرا که دارای شرایط زیر باشند استخدام می نماید. لولکش و جوشکار تاسیساتی که دارای دو سال تجربه در قسمت فوق باشند . متقاضیان با تلفن ٦٤۷٦۳٤ تماس حاصل نمایند.

## شرکت ترانساآرکو

### استخدام میکند

۱ـ دونفر حسابدار باتجربه کار وآشنابزبان انگلیسی
۲ـ یك‌نفر خانم کمك‌حسابدار آشنا به امور صندوقداری
۳ـ یکنفر تلفنچی آشنا به زبان انگلیسی و تایپ فارسی و لاتین
واجدین شرایط لطفا به آدرس خیابان بهار شمالی ـ نبش نامجو ـ شماره ٦ طبقه سوم تلفن ۸۲٦۱۰۸ مراجعه فرمایند

شرکت سهامی خاص گواه

درجاده قدیم کرج تا کیلو متر ۱۸ ـ جاده مخصوص کرج تا کیلومتر ۱۸ـجاده ساوه تا کیلومتر ۱۲ ـ خیابان‌قزوین‌ازپل‌امامزاده معصوم تا تقاطع اتوبان فرودگاه مهرآباد انبار سقفی حداقل بمساحت ۲۰۰۰ و حداکثر ٤۰۰۰ متر مربع برای اجاره نیازمند است .
جهت تماس فوری لطفا باتلفن‌های ۳۹ـ٦٥٦۰۳۱ داخلی٤٤ مذاکره فرمائید

## آگهی استخدام

افرادمشروحه ذیل باحقوق ومزایای مکفی استخدام میشوند :

**٤ نفر دیپلم فنی** رشته مکانیك ماشین‌آلات
صنعتی جهت سرپرستی با ۲ سال سابقه کار

**٤ نفر دیپلم فنی رشته‌چاپ**
جهت سرپرستی سالنهای چاپ با ۲ سال سابقه کار .

**۲ نفر دیپلم فنی** جهت کنترل و مرغوبیت

**۳ نفر برقکار**
ماشین آلات صنعتی با ۳ سال‌سابقه کار .

**۳ نفر مکانیک**
ماشین‌آلات صنعتی با ۳ سال سابقه کار .

**۱۰ نفر سوم متوسطه**
جهت تصدی دستگاه های چاپ با۲ سال سابقه کار .

**۲۰ نفر کارگر ساده**
با سواد خواندن و نوشتن

واجدین شرایط میتوانند با در دست داشتن اصل مدارك تحصیلی و برك معافی دائم‌ازخدمت نظام‌وظیفه هرروز به استثناء روزهای تعطیل از ساعت ۸ الی ۱۵ به آدرس‌کیلو متر ۹ جاده جنوبی کرج نرسیده به میدان شیر پاستوریزه دست چپ بعداز تقاطع خط‌آهن

**شرکت کارتن ایران**
(سهامی عام) مراجعه نمایند .

## آگهی استخدام

موسسه انتشارات علمی دانشگاه صنعتی آریامهر به چند نفر ویراستار (ادیتر) در رشته های اقتصاد ـ فیزیك ـ شیمی ـ مهندسی شیمی ـ ریاضیات ـ مکانیك ساختمان ـ برق و الکترونیك که‌واجدشرایط زیر باشند نیاز دارد .
۱ـ داشتن اطلاعات کافی در زبان فارسی و دقایق آن وتجربه نوشتن در این زبان ...
۲ـ تسلط بیك یا چندزبان خارجی ( فرانسه ـ انگلیسی ـ آلمانی مقدم است) .
۳ـ داشتن اطلاعات کافی در یکی از رشته‌های فوق
٤ـ تجربه در کارویراستاری (ادیتری) نهایت اهمیت را دارد .
داوطلبان واجدشرایط می توانند با تلفنهای : ٦٦۸۷۳۱ و ٦٤۹٤۵۳ برای تعیین وقت مصاحبه تماس بگیرند .
کارگزینی دانشگاه صنعتی آریامهر

# نیازمندیهای اطلاعات

برای دادن آگهی تلفنی باشماره‌های ذیل تماس حاصل فرمائید

**تلفنهای: ۳۰۳۷۰۲-۳۱۱۲۱۹-۳۱۱۲۲۵-۳۱۱۲۲۴**

## استخدام

به مهندسینی که دارای پروانه اشتغال به کار باشند نیازمندیم تلفن ۷۹۷۴۹۵

---

یك شرکت ساختمانی برای کارگاه خود در نزدیکی تهران احتیاج به افراد زیر دارد
۱- متصدی کارتکس
۲- کمك حسابدار
۳- دیپلمه
شاهرضا کالج خیابان خارك پلاك ۴۸ اطاق ۲۹ تلفن ۶۴۴۰۴۰

---

شرکت ساختمانی بیك‌نفر بنای ورزیده تمام‌وقت نیازمندیم تلفن ۸۵۵۹۵۸ و ۸۴۱۷۶۸

---

نقشه کش ابنیه فنی با تجربه کار ۳ ساله بصورت نیمه وقت مورد نیاز تلفن ۸۲۱۳۵۹

---

آرایشگاه چهره‌نما سه نفر خانم جهت کار نیازمند است - مختاری امیریه تلفن ۵۲۸۲۶۰

---

## ماشین‌نویس

ماشین‌نویس فارسی و لاتین که مسلط‌به‌زبان انگلیسی باشد تمام‌وقت نیازمندیم۶- ۶۵۲۰۵۳

---

## بچند نفرورقکار

وسیم‌کش وارد به تابلو های برق با سابقه کار احتیاج است تهران‌نو تلفن ۷۹۱۷۹۱

---

بیك‌نفر خانم با تجربه جهت کار در خانه بطور شبانه‌روزی با حقوق مکفی نیازمندیم تلفن ۷۹۵۴۵۷

---

تحصیلدارموتور سواربامعافیت نظام وظیفه و ضامن معتبر با حقوق مکفی استخدام میشود ۶۵۸۳۷۰ ۱-۵

---

## کارخانه ایران‌گلف

تعدادی کارگر رابه شرح زیر باحقوق مکفی و مزایای‌خوب استخدام مینماید.
۱- جوشکار کابیت درجه‌دو
۲- جوشکار کابیت درجه‌سه
۳- کارگر ساده
نشانی جاده مخصوص کرج بعد از گردشگاه جنگلی مقابل اسفالت‌سازی‌چهل متری‌معنوی تلفن ۶۶۵۷۸۹ ۱-۲

---

## شرکت ماندرو

تمام وقت در تهران استخدام مینماید
۱- دو نفر سکرتر با حداقل ۳سال‌سابقه‌کارو آشنا بتایپ فارسی و لاتین
۲- ۵ نفر نقشه‌کش محاسب ساختمان با سابقه کار
۳- ۵نفر دیپلمه‌باحداقل معدل ۱۲
۴- مستخدم مرد یك‌نفر حداکثر سن ۴۰ سال با تلفن شماره۸۵۰۶۲۰ از ساعت ۸صبح الی ۵ بعدازظهر تماس حاصل نمائید

---

تعدادی کارگر- ورقکار - سردخانه ساز- مونتاژ کار آهنگر - قفسه و کابینت ساز و صاف کار و نجار مورد نیاز است تلفن ۶۳۳۱۰۳-۶۳۲۰۷۲ ۱-۶

---

## پیشخدمت

شرکتی به چندنفر پیشخدمت باسواد نیاز دارد تلفن۷۶۸۸۳۱

---

یکدوشیزه یابانو که به‌ماشین نویسی فارسی‌و بایگانی تسلط کامل داشته باشد برای تمام وقت‌موردنیاز است. داوطلبان میتوانند هر روز باستثنای‌روز های تعطیل از ساعت ۹ الی۱۲ باتلفن ۹۲۲۶۴۹ تماس حاصل نمایند. ۱-۳

---

کارگر لوله‌کش شوفاژ نیازمندیم تلفن۷۵۳۲۷۲ و۷۶۳۸۲۱

---

یک شرکت ساختمانی بچند نفر دوشیزه یابانو آشنابه تایپ فارسی و علاقمند به فراگرفتن فن نقشه‌کشی نیاز دارد که پس از آموزش و سپردن تعهد خدمت باحقوق کافی استخدام شوند تلفن ۶۶۵۶۴۳

---

## تحصیلدار

بدو نفر تحصیلدار با ضامن معتبر و گواهی موتور نیازمندیم ۸۹۲۲۴۲

---

به مهندسینی که دارای پروانه اشتغال بوده و در شهرداری نمونه امضاء داشته باشند نیازمندیم‌تلفن۷۹۱۵۴۰ شرکت کروکی

---

راننده پایه دو شخصی بچندنفرراننده باتجربه پایه دو شخصی که با سواد بوده و به‌خیابانها آشنائی داشته باشند برای کار روزانه روی وانت نیازمند است واجدین‌شرایط میتوانند همه روزه از ساعت ۳ تا ۶ بعدازظهر با در دست داشتن یك قطعه عکس به آدرس میدان فردوسی ابتدای خیابان سپهبد زاهدی -شماره ۱۹ قسمت اداری گروه صنعتی کاوه مراجعه نمایند.

---

## پرستاربچه

بانوئی بطور تمام وقت‌برای پرستار بچه با حقوق مکفی استخدام میشود به تلفن ۲۹۰۵۷۱ مراجعه فرمایند. ۱-۱

---

کارگر ساده تحصیلات ششم ابتدائی حداکثر سن ۳۰ سال باضامن معتبر مورد نیاز است تلفن ۸۳۱۳۴۹ ۱-۲

---

شرکت برایتین به همکاری دوشیزه‌یابانوی ماشین‌نویس که‌جوابگوی تلفن نیز باشد احتیاج دارد.
بعدازظهرها ازساعت ۵ تا۷ به محل شرکت واقع در خیابان‌شاهرضا چهارراه کالج طبقه دوم بانك تهران مراجعه فرموده‌یاباتلفن۸۳۶۷۳۶ تماس حاصل نمایند

---

## چند راننده

جرثقیل هیدرولیکی با گواهینامه پایه یك برای کار در تهران نیازمندیم تلفن ۳۵۹۵۹۵

---

## آگهی استخدام ماشین‌نویس

یك نفر ماشین‌نویس مسلط به تایپ فارسی با حقوق مکفی برای‌تمام وقت استخدام میشود متقاضیان با تلفن های ۶۴۸۶۱۱- ۶۶۳۱۱۸ تماس بگیرند

---

به تعدادی مهندس آرشیتکت و راه و ساختمان که‌درشهرداری نمونه امضاء و برك اشتغال به کار داشته باشند باحقوق بسیار قابل توجه نیازمندیم تلفن ۷۹۳۸۷۳

---

## استخدام

بیکنفرکارمند سفارشات با مدرك دیپلم نیازمندیم تلفن ۳۱۱۲۰۹

---

## مستخدم‌زن میهماندار ماشین

۶۴۲۹۰۵ ، ۶۴۲۹۵۵

---

## مسئول واردات گمرك و تدارکات

برای استخدام فوری در شرکت بین‌المللی شرایط با تجربه در گمرك وخرید های داخلی و خارجی و دانستن زبان‌انگلیسی ویا آلمانی لطفا باتلفنهای - ۸۲۲۹۹۵ و ۸۲۵۶۳۷ تماس بگیرید. ۱-۲

---

به یك دوشیزه یا بانوی تلفنچی نیازمندیم ۶۴۵۱۶۸ - ۶۴۳۴۹۹

---

دوشیزه ماشین‌نویس فارسی مورد احتیاج‌است‌تلفن۸۳۵۵۴۲ ۱-۲

---

چند نفر نقشه‌بردار با تجربه در نظارت کار های راه‌سازی جهت خدمت در اطراف تهران و آذربایجان استخدام میشوند
طالبین به خیابان فیشرآباد خیابان نیکو شماره ۴۳ مراجعه فرمایند

---

## سکرتر

بیک دوشیزه برای کار های دفتری نیازمندیم ۸۹۲۲۴۲ ۱-۲

---

جهت‌کارگاه ساختمانی‌درتهران احتیاج‌بچندنفرتکنیسین‌ساختمان ومترو با حداقل ۵سال‌سابقه کار میباشد تلفن ۷۶۳۶۱۰ و ۷۵۵۰۹۴ ۱-۲

---

## آشپز و کمك

به‌آشپز و کمك آشپز و کباب پز مسلط به کار جهت خدمت دررستورانی واقع در شمیران وابسته‌بدفتر مرکزی نیازمندیم داوطلبین بین ساعت ۶٫۵ تا ۷٫۵ عصرها به انتهای خیابان کاخ شمالی کوچه رهبان آخر کوچه جنب پارکینگ پلاك۱۲ طبقه دوم دفتر مرکزی مراجعه نمایند.

---

## استخدام کارگر

ساده و با سواد کارخانه‌نشاسته وگلوکز ایران

تعداد ۲۰نفر کارگرمرد کمتر از ۴۵سال را با حقوق بیش‌از ده هزار ریال در ماه، ۴ ماه سود ویژه غذای گرم و ارزان سرویس‌رفت‌و برگشت استخدام مینماید.
واجدین شرایط با در دست داشتن برك‌خاتمه خدمت و برك عدم سوءپیشینه به آدرس‌سه‌راه ضرابخانه خیابان‌ضرغام چهارراه اعلم خانه های تك پلاك ۴۴ مراجعه ویا با تلفن های۲۳۲۲۱۴ و ۲۳۲۶۱۰ در ساعات اداری تماس حاصل نمایند.

---

## سکرتر مدیرعامل

حقوق ۴۵۰۰ تومان
استخدام فوری برای شرکت خارجی شرایط مسلط بزبان‌و تایپ‌انگلیسی‌ویا فرانسه‌تلفن‌های ۸۲۵۶۳۷ و ۸۲۲۹۹۵ ۱-۲

---

## کارخانجات تولیدی آجر ثبات

بهمکاری‌افراد زیر نیازمنداست.
۱- میکانیک بنز خاور یکنفر
۲-تکنیسین برق دو نفر
۳- جوشکار درجه۱ دو نفر
۴- حسابدار دو نفر
۵- انباردار لوازم فنی دونفر
۶-دیپلمه جهت قسمت اطلاعات دو نفر
۷- راننده پایه یک ده نفر
۸- کارگر ساده بیست نفر
بغیرازکارگر ساده مابقی‌حداقل سه‌سال‌سابقه کار داشته‌باشند. داوطلبین‌بنشانی‌کریمخان زند- چهارراه ویلا شماره ۱۳۰طبقه دوم مراجعه نمایند. ۱-۱

---

## شرکت تکترون

باحقوق و مزایای مکفی استخدام میکند
۱- چهار نفر خانم‌جهت اپراتوری تلفن
۲- پنج نفر خانم‌ماشین نویس فارسی
متقاضیان بایستی‌حداقل بیش از سه سال‌سابقه کار داشته باشندافرادی که‌به زبان انگلیسی آشنائی‌داشته باشندحق تقدم دارند لطفا جهت مصاحبه از ۷٫۵ صبح تا ۴٫۵ بعدازظهر به‌خیابان عباس‌آباد جنب پمپ بنزین خیابان پاکستان کوچه‌دوم پلاك۱۶مراجعه نمایند.

---

دوشیزه یابانوئی جهت فروش بلیط و چند نفرمردجوان‌جهت کنترل سینما مورد نیاز است تلفن ۳۱۷۶۷۰

---

## تعدادی بهیار وکمك پرستار

نیازمندیم درمانگاه غرب تهران تلفن ۹۶۳۰۹۱

---

## پیتزاکابوی

برای رستوران استخدام میکند
۱- کمك آشپز
۲- کمك گارسن
۳- ظرفشوی
۴- دربان
آدرس : کریمخان زند اول شاه‌عباس رستوران پیتزاکابوی ۱-۲

---

روزی ۲ ساعت‌کار برای کلیه دانش‌آموزان با درآمد خوب
مجیدیه طبقه‌فوقانی بانک‌عمران پلاك ۴۸۰ گلدسرویس ۱-۱

---

## راننده

پایه یك با ضامن معتبر نیازمندیم ، لطفا با صندوق پستی ۱۷۸۱ مکاتبه فرمایند.

---

تعدادی علاقمند حدود سیکل برای دوره کامل نقشه کشی ساختمانی و نقشه برداری پذیرفته میشود تلفن ۳۱۴۸۰۵ ۱-۵

---

## خانه‌دار

بیك زن مسلط به خانه داری و آشپزی‌با حقوق مکفی نیازمندبم تلفن ۲۳۰۶۵۱

---

## سکرتر

مسلط به تایپ فارسی و لاتین‌که حداقل۳ سال سابقه کار در قسمت مدیریت شرکتها داشته باشد ، با حقوق‌ومزایای مکفی استخدام میگردد. شاهرضا - مقابل ویلا- کوی کندوان-ساختمان فاراتل

---

## استخدام سکرتر

آشنا به تایپ فارسی ، بایگانی و جوابگوئی تلفن ۶۶۵۸۵۹ ویا۶۴۱۰۸۴

---

بیکنفر کارمند باسابقه چند سال کار در دفتر اسناد رسمی خوش‌خط مورد نیاز است تلفن ۷۵۷۷۸۸

---

آرایشگر ماهر زن برای کلوپ آمریکائی از شش بعدازظهر با تلفن ۶۲۴۴۷۱تماس بگیرید

---

راننده پایه یکم نیازمندیم تلفن ۵۴۹۶۱۹ و ۵۴۹۷۷۱ ۱-۱

---

## خانم پرستار

شبانه روزی تمام وقت

## خانم تلفنچی

نصف روزیاتمام وقت استخدام میشود تلفن ۷۵۱۶۰۱ ۱-۱

---

## ۴۰۰۰ تومان حقوق

یک راننده پایه یکم استخدام میشود تلفن ۳۱۰۶۸۹ ۱-۱

---

## بافنده باکشو

کارگر بافنده باکشو بافندگی شماره ۸ و ۱۰ و ۵ برای کار و درآمد مکفی با شرایط مناسب و سرویس رفت و برگشت در کارخانجات تریکو جاده کرج استخدام میشود از کسانی که مایل بهمکاری می باشند از ساعت ۱ الی ۵ باتلفن ۶۳۳۷۳۰قسمت کارگزینی‌شرکت تماس حاصل نمایند. ۱-۱

---

## استخدام

برای یک شرکت تاسیساتی به تعدادی، کارگر ماهربرای‌تهران وساری مورد نیاز است.
مونتاژ کار ۴نفر
چدن‌کار ۴نفر
جوشکار لوله ۴ نفر
کارگر لوله‌کش ۴ نفر
متقاضیان‌با تلفن ۸۳۵۰۶۸تماس حاصل نمائید. ۱-۱

---

## استخدام سکرتر

یک دوشیزه یابانو علاقمند بامور تجارتی‌و آشنا به‌ماشین نویسی فارسی استخدام می شود. نمایشگاه یونیورسال دیاموندخیابان‌آیزنهاور شماره ۳۷۰ نزدیک چهار راه خوش تلفن ۹۲۸۰۲۲از ساعت ۸ الی ۵ بعد ازظهر ۱-۲ آ-۱۳۴۶۱

---

تعدادی راننده پایه یک جهت تریلی نیازمندیم تلفن ۹۳۴۵۵۳-۹۳۴۵۵۴ حقیقی ۱-۳ آ-۱۳۳۸۴

---

## پوشاك شهناز

به تعدادی فروشنده دوشیزه یا بانونیازمند است تلفن ۶۴۱۰۲۷

---

## نیاز بهمکاری عده‌ای لیسانسیه

فیزیك، شیمی، ریاضی و زبان انگلیسی داریم تلفن ۹۷۸۲۹۷

---

## جهت رستوران

بافرادزیرکه‌دارای ضامن‌معتبر باشندجهت‌خدمت‌در رستورانی وابسته بدفتر مرکزی احتیاج است.
۱- آشپز و کمك آشپز ورزیده
۲- گارسن و کمك با سابقه و سواد
۳- نظافتچی ظرفشوی - کباب پز داوطلبین بین ساعت ۶ تا ۷٫۵ عصر به انتهای خیابان کاخ شمالی کوچه رهبان آخر کوچه‌دست‌راست‌جنب پارکینگ پلاك۱۲طبقه دوم دفتر مرکزی مراجعه نمایند. ۱-۱

---

استخدام
به یک نفر خانم ماشین نویس برای صبح ها نیازمندیم . تلفن ۸۳۱۰۶۰-۸۲۹۸۱۰

---

## نصاب

به یکنفر نصاب پرده کرکره فوری نیازمندیم تلفن ۵۹۲۲۰۷

---

## حسابدار لیسانسیه

یك کارخانه صنعتی یك نفر لیسانسیه حسابداری‌مرد یا زن را که ۵ سال سابقه‌کار داشته باشد به همکاری دعوت می نماید. متقاضیان‌لطفا با تلفنهای : ۹۵۴۵۲۶و ۹۵۵۱۶۲ تماس حاصل فرمایند

---

IRANTANKER

## استخدام ماشین نویس فارسی ولاتین

یك شرکت‌معتبر برای کارتمام وقت به یك نفر ماشین نویس فارسی ولاتین با حقوق و مزایای مکفی نیازمند است. متقاضیان لطفا با شماره راهنمای ۴۹۶ روزنامه اطلاعات مکاتبه نمایند.

---

## موسسه تی‌تی‌اس

به تعدادی راننده‌پایه‌دوم‌همگانی نیازمنداست آدرس خیابان آیزنهاور ۲۱ متری جی

---

بازاریاب دوشیزه یا بانو با حقوق ثابت نیازمندیم تلفن ۷۳۶۲۲۵ ۱-۱

---

## تزئینات رویا

بچند نفر نصاب پرده و دکوراسیون نیازمند است تلفن ۸۵۴۰۱۲

## شریک

برای مدیریت وشراکت موسسه درحال‌تاسیس‌آرایش‌وزیبائی‌یک خانم باسرمایه یا بدون سرمایه مورد نیاز است صندوق پستی ۷۰۳۱٫۷ تهران . ۱-۳ آ- ۶۷۰۱

## جویای کار

دیپلمه بازرگانی، خدمت کرده با سابقه‌کار تلفن ۹۳۷۹۸۴

## آموزشگاهها

ماشین نویسی بیژن
باحسن شهرت میدان ژاله تلفن ۳۴۸۳۸۴

## تدریس خصوصی

ترسیم رقومی ، تضمینی ۸۵۱۷۲۱

---

تدریس انگلیسی توسط تحصیلکرده انگلستان ۷۵۸۵۸۰ ۱-۴

---

## انگلیسی توسط بانوی انگلیسی

و آمریکائی ۸۳۳۳۱۹

---

## شیمی

ششم طبیعی وریاضی تضمینی ۸۵۱۷۲۱

---

تدریس خصوصی‌توسط دانشجوی آریامهر تلفن ۷۶۳۹۶۶

---

تدریس تضمینی کلیه دروس توسط دانشجوی آریامهر تلفن۹۶۷۵۰۷

---

## شیمی تضمینی فقط ششمی‌ها تلفن ۹۷۸۲۹۷

---

## فیزیك و مکانیك حساب تضمینی تلفن ۹۷۸۲۹۷

---

## زبان انگلیسی

تضمینی تضمینی راهنمائی، نظری پنجم ، ششم ، تلفن ۹۷۸۲۹۷

---

## مکالمه انگلیسی

۳۰ ساعته ۸۴۳۵۴۸

---

انگلیسی مکالمه گرامر کنتراتی و تضمینی ۸۵۱۷۲۱

---

## انگلیسی کنتراتی ۸۴۳۵۴۸

---

فیزیك مکانیك تضمینی ۸۵۱۷۲۱

---

تدریس رسم فنی ساختمان توسط دانشجویان فنی تلفن ۸۴۷۰۵۵

---

## انگلیسی

کنتراتی تضمینی ۶۵۲۶۵۹

---

نظری ریاضیات راهنمائی ۶۶۰۷۷۹

---

تدریس کلیه دروس توسط دانشجوی دختر رشته مهندسی دانشگاه آریامهر ۶۸۲۹۰۹

---

تدریس دروس راهنمائی و نظری توسط دانشجوی‌دانشگاه تربیت‌معلم تلفن ۲۴۱۹۵۵ از ساعت ۹الی۱۲ آ- ۶۷۰۵

---

تدریس‌خصوصی‌ریاضی توسط دبیر ریاضی تلفن ۳۱۱۰۸۰ راهنمای ۴۹۵ روزنامه اطلاعات آ-۶۸۲۱ ۱-۲

---

## ریاضیات ، فیزیك ، شیمی، زبان برای راهنمائی ونظری پنجم وششم تضمینی تلفن ۹۷۸۲۹۷

---

ریاضی . فیزیك ،زبان در منزل یامحل کار شما تلفن ۳۹۲۸۷۵ عصرها ۱-۳

---

## ریاضیات

و علوم تجربی توسط گروهی متشکل از کارآزموده‌ترین دبیران دبیرستان های تهران آماده‌تدریس درمنزل

## تلفن ۹۷۶۵۵۴

---

## روزی ۲ تومان

در هرکجا که هستید انگلیسی را به‌طور خصوصی با نوار های کاست و کتاب بیاموزید تلفن ۳۰۵۲۰۰

---

انگلیسی توسط معلم آمریکائی MR. HARRISON تلفن ۹۳۹۸۹۳

---

## ریاضیات

فیزیك شیمی تضمینی تلفن ۶۵۵۷۰۵

---

حتی اگر انگلیسی نمی دانید ۱۰۰ ساعته تضمین می کنیم درحدمکالمه روزمره(خواندن، نوشتن، گرامر و مکالمه ) بیاموزید.

## تلفن ۹۷۶۵۵۴

۱-۵

---

شیمی و جبر و مثلثات ۸۵۱۷۲۱

---

ریاضیات‌دوره راهنمائی و دروس بازرگانی با قیمت مناسب ۶۶۶۴۵۳

---

کلیه دروس ششم با تضمین قبولی

## ۶۵۵۷۰۵

---

ریاضیات فیزیك نظری ۸۵۱۷۲۱

---

کلیه‌دروس دبستان دبیرستان نظری باتضمین قبولی

## تلفن ۶۵۲۴۵۷

---

ریاضیات فیزیك شیمی توسط دانشجویان سال چهارم برق آریامهر ۹۷۸۵۷۴

---

انگلیسی فرانسه با استادان خارجی‌درمنزل و یا موسسه ۶۵۲۶۵۹

---

فیزیك و شیمی تضمینی توسط دانشجوی دانشگاه تهران ۶۵۵۴۲۴ ۱-۳

---

تدریس زبان انگلیسی وریاضی راهنمائی و دوره دومدبیرستان وسیله دانشجوی‌زبان‌وریاضی تلفن ۷۶۳۷۲۱ ۱-۲ آ-۶۸۶۵

---

تدریس انگلیسی آلمانی توسط تحصیلکرده های انگلستان و آلمان ۷۵۸۵۸۰ ۱-۳

---

## ترسیمی‌ورقومی حساب تضمینی تلفن ۹۷۸۲۹۷

---

کلیه دروس توسط دانشجویان ممتاز وبا تجربه سال چهارم برق آریامهر ۹۷۸۵۷۴

---

ریاضیات . فیزیک و شیمی راهنمائی - دبیرستان تلفن - ۹۷۲۰۵۶ عصرها ۱-۳ آ- ۶۶۵۳

---

ریاضیات- فیزیک- شیمی دانشجویان دانشگاه تهران ۳۹۳۲۶۹ ۱-۳ آ-۶۷۲۳

---

انگلیسی فرانسه با استادان خارجی در منزل و یاموسسه ۶۵۵۷۰۵

---

## نظری ، ریاضی فیزیك تضمینی تلفن ۹۷۸۲۹۷

---

مکالمه ۹۶ ساعته کنتراتی ۸۳۳۳۱۹

---

ریاضیات بخصوص پنجم‌طبیعی دانشجوی دانشگاه پهلوی - ۷۵۴۲۰۷

---

آگهی استخدام

## هواپیمائی ایران شرکت صنایع

عده‌ای دوشیزه فارغ‌التحصیل دبیرستان ( رشته منشیگری ) را بعنوان کارآموز امور منشیگری باتوجه به شرایط ذیل استخدام مینماید:
۱- تابعیت ایران
۲- دارای دیپلم دبیرستان ( امور منشیگری)
۳- گواهی پایان خدمت و یا معافیت دائم از خدمت نظام .
۴- حداکثر سن ۲۵ سال
۵- آشنائی بزبان انگلیسی
۶- تعهد خدمت در صنایع هواپیمائی‌باتوجه به طول‌زمان آموزش
از علاقمندان واجد شرایط دعوت می شود همه روزه باستثنای پنجشنبه به کارگزینی شرکت واقع در خیابان پهلوی جنب پارک ساعی شماره ۱٫۵۲۳ بین ساعات ۸٫۵ الی ۱۱٫۵ صبح و ۱۳٫۵ الی ۱۵ بعد ازظهر مراجعه نمایند.

---

## استخدام ماشین نویس فارسی

شرکت شبرنگ به چند نفر دوشیزه ماشین‌نویس‌بادیپلم متوسطه نیازمند است.،متقاضیان روزانه بین ساعت ۹ تا۱۱ به‌شرکت شبرنگ‌خیابان‌تخت‌جمشیدمقابل‌سفارت امریکامراجعه نمایند .

---

## شرکت نمود (سهامی خاص)

تخت‌جمشید - ساختمان بلر - بین روزولت و بهار

## استخدام‌مینماید:

★ کارمندی با سابقه در آمار با تحصیلات دیپلم - ۲ نفر
★ دوشیزه یا بانو با تحصیلات سیکل اول جهت امور دفتری ۲ نفر
★ راننده پایه ۲ شخصی - متاهل یك‌نفر
داوطلبین‌بادر دست داشتن برگ پایان خدمت یامعافی روزهای شنبه تاچهارشنبه از ساعت ۸تا۱۶ به کارگزینی شرکت مراجعه نمایند. ۱-۲ آ-۳۳۱۳

---

تکنسین نصب ماشین آلات
تکنسین نصب ماشین آلات
تکنسین نصب ماشین آلات
۱- حقوق و مزایای عالی
۲- کار همیشگی و پر تحرک در تهران
۳- برخورداری از کارآموزی در ایران و آلمان
۴- استفاده از امکانات خدمات درمانی و بازنشستگی
۵- سابقه کار مفید حدود ۵ سال
۶- تجربه و تخصص در تکنیک برق و فلزکاری
۷- آشنائی به زبان انگلیسی یا آلمانی
۸- قدرت سرپرستی ۶۰ تا ۱۲۰ نفر کارگر فنی
۹- حداکثر سن ۴۰ سال
واجدین شرایط‌به کارگزینی شرکت ایران ژنراتور واقع در خیابان آریامهر سه راه کاج یا تلفن ۶۵۷۸۳۱ مراجعه نمایند

---

## درآمد خوب برای اشخاص فعال

چنانچه برای یك کار چند ماهه یا همیشگی آماده کارهستیدمیتوانید به جمع همکاران ما بپیوندید
شرایط : سن بالای ۲۰ سال‌خوش‌برخورد - خوش‌بیان با سواد مناسب
خواهشمند است به شرکت داماسك -میدان ۲۵شهریور خیابان سینا خیابان امیراتابك چهارراه‌دیبا ساختمان محمدپور طبقه همکف تلفن ۸۳۶۷۸۴ مراجعه فرمائید

---

## نویسنده‌رپرتاژ آگهی

بچند نفر خانم یا آقای نویسنده که بتوانندبه‌موسسات بزرك‌اقتصادی وصنعتی مراجعه و اطلاعات لازم جهت چاپ و انتشار یك نشریه بزرك ملی را فراهم آورند نیازمند است . خواهشمند است از ساعت۱ تا۶ بعدازظهر به سازمان جم خیابان پهلوی اول تخت طاوس شماره ۲۵ (ساختمان شاهرخی) طبقه چهارم تلفن ۸۹۵۷۲۲ مراجعه فرمایند

---

## «آگهی استخدام»

## پزشک

نیروی هوائی شاهنشاهی تعدادی پزشک‌باتخصصهای مشروحه زیر را جهت خدمت‌در مرکزوخارج از مرکز باحقوق مکفی استخدام‌می نماید. داوطلبان واجد شرایط میتوانند از تاریخ ۲۱ر۴ر۲۵۳۵ همه روزه از ساعت۸ الی ۱۱ باستثنای روزهای پنجشنبه و تعطیل بادر دست داشتن مدرک تحصیلی بستاد فرماندهی‌نیروی هوائی شاهنشاهی (بهداری) واقع در خیابان فرح آباد ژاله مراجعه ویا برگ درخواست و فتوکپی مدارک خودرابه آدرس مذکور بفرستند. نیروی هوائی شاهنشاهی

۱- پزشك متخصص گوش وحلق وبینی
۲- پزشك متخصص بیهوشی
۳- پزشك متخصص جراح عمومی
۴- پزشك عمومی .
۵- دندانپزشك .

م‌الف ۹۰۷۴

---

## آگهی استخدام در شرکت اطلاعات اعتباری ایران

این شرکت که اخیرا توسط کانون بانکها و اطاق بازرگانی و صنایع و معادن ایران تاسیس شده است به‌دو نفر که دارای شرایط زیر باشند نیازمند است.
الف : یکنفر گزارشگر بازرگانی با مشخصات ذیل:
۱- سن در حدود ۲۵ سال ( مردیازن)
۲- داشتن درجه لیسانس در یکی از رشته های مدیریت بازرگانی ،اقتصاد و یا حسابداری.
۳- داشتن آشنائی کافی بزبان انگلیسی
۴- آشنائی بوضع بازار
ب: یکنفر که بزبان انگلیسی مسلط باشد و ماشین نویسی لاتین نیز بداند .
داوطلبان می توانند مشخصات کامل خودرا (نام- نام خانوادگی- شماره تلفن - آدرس - سابقه کار - تحصیلات وحقوق درخواستی) به آدرس شرکت اطلاعات اعتباری تهران بلوار آیزنهاور نبش شادمهر طبقه بالای بانک ملی ایران ارسال نمایند.

# نیازمندیهای اطلاعات

برای دادن آگهی تلفنی باشماره‌های ذیل تماس حاصل فرمائید

تلفنهای: ۳۰۳۷۰۲-۳۱۱۲۱۹-۳۱۱۲۲۵-۳۱۱۲۲۴

---

## THE REGIONAL CONSTRUCTION & TECHNICAL WORKS CO.

requires the followung personnel to work in the oil-belt of Khuzestan Province:

1— CIVIL ENGINEER having full command of the English language and with at least 5 years experience. An excellent salary will be paid.

2— MECHANICAL ENGINEER with complete command of the English language and with at least 5 years experience; will be hired on excellent salary.

Candidates are requested to call Ahvaz 25455 or Ahvaz 20451.

---

## شرکت سهامی عام ساسان (کانادادرای)

افراد ذیل را با حقوق و مزایای مکفی استخدام می‌نماید.

۱ـ لیسانسیه شیمی و یا لیسانسیه تغذیه جهت کاردرشهرستانهای تهران، همدان، رشت

۲ـ راننده پایه یکم جهت کار در تهران

۳ـ تحصیلدار باحداقل یکسال تجربه کارو گواهینامه موتورسیکلت تحصیلات حدود ششم ابتدائی

۴ـ چند نفر جوان باتحصیلات سیکل جهت کار در قسمت شربت‌سازی.

۵ـ تعدادی کارگر ساده باسواد خواندن ونوشتن

واجدین شرایط با در دست داشتن مدارك استخدامی همه‌روزه از ساعت ۸ الی ۱۶ باداره پرسنل شرکت واقع درسرآسیاب مهرآباد کارخانه کانادادرای مراجعه و یا با تلفن ۵ـ ۹۶۰۰۰۱ داخلی ۵۲ تماس حاصل فرمایند.

---

Atlas Copco

## ATLAS COPCO IRAN AB REQUIRES THE FOLLWING PERSONNEL:

1- AN experienced female secretary with knowledge of English language and English / Farsi typing ( shorthand preferred ).

2- A male public relation clerk with 3 years experience.

Only Iranian Nationals with no military obligations should call 937710-19 or apply personaly to 368 Eisenhower Avenue between Khosh and Rudaki between 7:30 A.M. and 1:00 P.M

---

## به‌مکانیک وارد جهت کامیون اینترناش نیازمندیم

داوطلبان به ترمینال شرکت‌مدرن تکنیك واقع‌در کیلومتر ۸ جاده‌ساوه جنب کارخانه پیله مراجعه نمایند.

---

آگهی استخدام

## شرکت صنایع هواپیمائی ایران

افراد ذیل را بهمکاری دعوت مینماید:

۱ـ سکرتر: دیپلم دبیرستان و آشنائی کافی‌به زبان انگلیسی و حداقل سه سال تجربه در حرفه مربوطه.

۲ـ حسابدار: حداقل دیپلم دبیرستان و ۳ـ۲ سال تجربه در امور حسابداری و آشنائی کافی به زبان انگلیسی

از واجدین شرایط دعوت می شود همه روزه باستثنای پنجشنبه به کارگزینی شرکت واقع در خیابان پهلوی- جنب پارك ساعی شماره ۵۲۳ر۱ بین ساعات ۸ر۵ الی ۱۱ر۵ صبح و ۱۳ر۵ الی ۱۵ بعد ازظهر مراجعه نمایند.

---

## شرکت تجارتی موناسکو

بیکنفردوشیزه یا بانوی ماشین نویس‌فارسی ولاتین که‌بزبان‌انگلیسی‌نیز آشنائی داشته‌باشد نیازمند است، واجدین شرایط بدفتر شرکت واقع در خیابان چرچیل خیابان‌همایون شماره۶۲ مراجعه نمایند.

---

استخدام فوری

## شرکت انتروپوز جهت کاردرشهرستانها

بافراد زیر احتیاج فوری دارد:

۱ـ راننده سایدبوم

۲ـ اوپراتور رادیو باآشنائی کامل به زبان فرانسه

آدرس: تهران ـ خیابان آناتول فرانس، شماره ۹۹ طبقه همکف کارگزینی

---

استخدام

## موتورسوار

چندنفر موتورسوار بطور تمام‌وقت یا نیمه‌وقت با داشتن‌موتور وتضمین کافی استخدام میشوند.

داوطلبان‌ازساعت ۸صبح الی ۶ بعدازظهربه آدرس خیابان بهار شمالی بالاتر از برق‌فردوسی شماره ۲۴ مراجعه نمایند.

---

## شرکت آی.ال.بی کانتینرسرویس استخدام‌مینماید

۱ـ حسابدار با حداقل تحصیلات دیپلم و سه سال سابقه کار و حداکثر سن ۳۰ سال

۲ـ سکرتر بادو سال سابقه کار وآشنائی کامل بزبان انگلیسی و فارسی

۳ـ تایپیست فارسی و لاتین بامهارت کافی و حداقل‌تحصیلات دیپلم متوسطه

داوطلبان میتوانند همه روزه از ساعت ۸ صبح الی ۱۵ بخیابان فیشر آباد (سپهبد زاهدی) شماره ۱۰۸ و ۱۱۰ ساختمان خرم طبقه چهارم مراجعه نمایند.

---

## استخدام

یك سازمان درحال توسعه سریع احتیاج به بیست نفر دیپلمه فعال ازبین دارندگان دیپلمه های ریاضی، طبیعی و ادبی و فنی دارد.

واجدین شرایط درصورت استخدام ازحقوق و مزایای مکفی سود ویژه، عیدی و پاداش و وام مسکن و سایر مزایا بهرهمند خواهند شد.

داوطلبین در صورتیکه موانع استخدامی نداشته باشند میتوانند مشخصات خودرا به راهنمای شماره ۴۹۳ اطلاعات ارسال نمایند.

---

نیروی دریائی شاهنشاهی

## آگهی استخدام

نیروی دریائی شاهنشاهی تعدادی غیرنظامی باتخصص‌های‌مهندس(برق ،الکترونیك) راجهت پایگاه دریائی بندرپهلوی باحقوق ومزایای‌عالی استخدام می نماید.

داوطلبین می توانند جهت کسب اطلاعات بیشتر بمعاونت پرسنل (مدیریت‌استخدام)واقع در خیابان سپهبد زاهدی جنب مسجدالرحمن مراجعه نمایند. م‌الف۶۲۲۰

---

## بچندنفر مهندس آرشیتکت

و دانشجو معماری برای کار تمام وقت در تهران نیازمندیم تلفن ۸۹۶۷۱۶ و ۸۹۷۵۴۴و۸۹۵۳۲۵

---

## تهران بتون

گروه صنایع ساختمانی آکام

افراد واجد شرایط زیر را جهت کارگاه‌شماره ۲ استخدام مینماید

۱ـ راننده پایه یك

۲ـ کمك راننده

۳ـ کارگر ساده

واجدین شرایط میتوانند به اداره استخدامی گروه واقع در خیابان سپهبد زاهدی ـ نرسیده‌به کریمخان زند شماره ۲۸۵ مراجعه نمایند.

---

## گروه صنعتی بهشهر درتهران

افراد ذیل را استخدام مینماید.

۱ـ حسابدار مالی دیپلم باحداقل دو سال تجربه

۲ـ ماشین نویس دو زبانه باآشنائی کافی به زبان انگلیسی

۳ـ نامه رسان باتحصیلات ششم ابتدائی و گواهینامه موتور سیکلت

واجدین شرایط به نشانی خیابان سپهبد زاهدی شماره ۷۰ امور کارمندان مراجعه نمایند.

---

## آگهی استخدام

مجلس شورایملی بچند نفر باغبان‌که اطلاعات کافی و لازم‌در امرباغبانی داشته باشندنیازمند است ،حداکثر سن داوطلبان نبایستی بیش‌از۳۵ سال باشد.

واجدین شرایط میتوانند همه‌روزه باستثناء ایام‌تعطیل باداره‌کل‌امور اداری مجلس‌شورایملی مراجعه کنند.

---

CIVIL ENGINEERING CONTRACTORS NUCLEAR POWER PLANT IRAN 1 & 2

*PURCHASER*

is offering the following position in Bushehr:

for local market, English language, experience in purchasing, good knowledge of the Iranian market, also good knowledge of spare parts, tools and material.

Should have the capability of negotiating with vendors according to the principles of our Site office as finding best prices, best quality or alternative products.

Salary commensurates with experience.

Applicants must be of Iranian nationality.

Please submit your applications with copies of testimonials to our Tehran office, Nr. 93 Razi Street, Corner France Ave.

P.O. Box 41-869, 14155 Tehran.

---

## شرکت فسان استخدام مینماید

کارگر باسابقه بامور سیمکشی و لوله‌کشی ،برق‌وکار ، زیر کار باحقوق مکفی استخدام مینماید.

داوطلبان بشرکت فسان خیابان آناتول فرانس شماره ۹۹ طبقه‌اول اطاق شماره ۱۵ مراجعه نمایند.

---

نیروی دریائی شاهنشاهی

## پذیرش لیسانسیه زن جهت کادر افسری نیروی‌دریائی شاهنشاهی

نیروی‌دریائی شاهنشاهی جهت تکمیل کادر افسری خود تعدادی لیسانسیه زن از طریق مصاحبه بصورت‌نظامی استخدام مینمایدضمناداانشجویانی که ترم آخر دورلیسانس خودرا میگذرانند نیز میتوانند بامعرفی نامه از دانشکده مربوطه خود در این نیرو استخدام شوند واجدین شرایط پس از طی دوره کوتاه مدت زبان در نیروی دریائی شاهنشاهی برای مدت یکسال بمنظور گذراندن دوره تعلیمات نظامی به امریکا اعزام و سپس بدرجه ناوبان دومی مفتخر خواهند شد.

حداکثر سن برای داوطلبین ۲۶ سال میباشد وچنانچه دوره خدمات اجتماعی زنان‌راطی کرده باشند یکسال‌بحداکثر سن آنان اضافه میشود.

داوطلبان میتوانند همه روزه جز ایام تعطیل به پرسنل نیروی دریائی شاهنشاهی مدیریت استخدام واقع درخیابان سپهبد زاهدی جنب مسجدالرحمن مراجعه نمایند.

م‌الف ۲۵۵۴

---

یک شرکت تولیدی برای خدمت در کارخانجات خود در آبیک احتیاج به افراد زیردارد:

متخصص ماشین بخار

متخصص اتوکلاو

متخصص‌سنگ‌شکن

تکنیسین شیمی

متخصص کار باماشین نقطه جوش

کارگر فنی باسابقه کار روی ماشین آلات

فارغ‌التحصیل هنرستان و آموزشگاه صنعتی

متقاضیان میتوانند روزهای دوشنبه۲۱و سه شنبه ۲۲ تیر از ساعت ۱۰ تا ۱ و از ۵ تا۷ بعد ازظهر روز پنجشنبه۲۴ تیر از ساعت ۹½ تا ۱۲ صبح بشرکت سیپورکس ایران خیابان ـ خردمند شمالی- کوچه چهارم ـ شماره ۷ مراجعه فرمایند.

شرکت سهامی خاص سیپورکس ایران

---

تکنولوگ

مشاوران مهندسی وصنعتی

وابسته به سازمان گسترش و نوسازی‌صنایع ایران باحقوق و مزایای عالی استخدام مینماید:

۱ـ منشی باتحصیلات تخصصی‌وتسلط کامل‌بزبان‌انگلیسی

۲ـ ماشین‌نویس لاتین با تجربه

۳ـ ماشین‌نویس فارسی با تجربه

واجدین‌شرایط میتوانند بخیابان پهلوی نبش جام‌جم مراجعه نمایند. تلفن ۲۹۴۱۱۱

---

## کارخانه علاءالدین ایران افراد زیر را به همکاری دعوت مینماید:

۱ـ منشی مسلط به تایپ فارسی ولاتین

۲ـ حسابدار با دوسال سابقه کار در (سند نویسی و دفترنویسی)

۳ـ پرسکار با سابقه‌کار

۴ـ کارگر ساده

از متقاضیان واجد شرایط تقاضا میشود در ساعات اداری به کارگزینی علاءالدین واقع در کیلومتر ۱۴ جاده مخصوص کرج مراجعه نمایند.

---

## مهندسین مشاور محسنین و همکاران

برای نظارت کارگاه نزدیك تهران و نزدیك اصفهان احتیاج باشخاص زیر دارد

۱ـ مهندس سیویل ارشد و همچنین مهندس برق فشارقوی حداقل ۵ سال سابقه کار و آشنائی کامل‌بزبان‌انگلیسی

۲ـ مهندس سیویل با سابقه کار

۳ـ تکنیسین‌درجه۱

واجدین شرایط برای‌مصاحبه باتلفن۶۲۵۳۲۷ مراجعه فرمایند

---

## یک شرکت بزرگ نساجی

در رشت افراد واجد شرایط زیر را استخدام مینماید:

۱ـ تکنیسین‌مقدمات‌بافندگی‌با سابقه کار با ماشین ژاکارد

۲ـ تکنیسین‌بافندگی‌باسابقه‌کار باماشین‌ژاکارد

متقاضیان میتوانند با صندوق پستی۱۹۸۵ر۱۱ تهران مکاتبه نمایند.

---

PLP

## شرکت سهامی خاص پی،ال،پی برای تکمیل کادر پرسنلی مرکز خدمات ماشینی خود افراد ذیل را استخدام مینماید

۱ـ برنامه‌نویس آشنا بزبان PL/I با حداقل دو سال سابقه کار

۲ـ اپراتور کامپیوتر باآشنائی کامل به DOS/VS و حداقل دوسال‌سابقه کار باسری ۳۷۰

از داوطلبان واجد شرایط تقاضا میشودبرای تکمیل نمودن فرمهای مخصوص و مصاحبه به محل شرکت واقع در

کیلومتر ۱۸ جاده مخصوص کرج اداراه کارگزینی مراجعه نمایند.

---

شرکت ایران ژنراتور

Iran Generator Co.Ltd.

## استخدام

برای اداره مرکزی ایران‌ژنراتور

۱ـ مدیر فروش

۲ـ کارمند فروش ۵ نفر

۳ـ بازاریاب ۱۰ نفر

۴ـ سلزمن مراکز تلفن

۵ـ تلفنچی (دوشیزه یابانو)

۶ـ کارمند ساده (دوشیزه یابانو)

داوطلبان به کارگزینی شرکت ایران‌ژنراتور خیابان آریامهر سه‌راه کاج تلفن ۶۵۷۸۳۱ مراجعه نمایند.

---

## موسسه تولیدی بین‌المللی

درتهران افراد زیر را باحقوق و مزایای‌قابل توجه برای شیفت شب بهمکاری دعوت‌مینماید.

۱ـ مدیر لابراتوار یك نفر

۲ـ مدیر تعمیرات کارخانه یکنفر

۳ـ فورمن دونفر

شرایط استخدام: آشنائی به زبان انگلیسی دارابودن معافی یا برك خاتمه خدمت داشتن تجربیات کافی در رشته های فوق

از واجدین شرایط تقاضا دارد درخواست خود را با مشخصات کامل و سوابق کار ضمن تعیین آدرس و شماره تلفن به‌صندوق پستی شماره ۱۴۳ـ۱۱۴۳ تهران شعبه دانشگاه ارسال دارندنامه های رسیده کاملا محرمانه‌تلقی‌میشود

---

## شرکت علاءالدین ایران‌بکارمندان ذیل احتیاج دارد

۱ـ کارمند سفارشات‌خارجی باحداقل‌یکسال سابقه کار مسلط به نامه‌نگاری بازرگانی (به زبان انگلیسی)

۲ـ سرپرست مونتاژ: حداقل سه‌سال‌سابقه‌کار

از متقاضیان واجد شرایط تقاضا می‌شوددر ساعات اداری به کارگزینی علاءالدین واقع در کیلومتر ۱۴ جاده مخصوص کرج مراجعه نمایند.

---

شرکت سهامی صنایع فلزی ایران تعدادی کارگرجوشکار برق‌وکاربیت‌ـآهنگرـ مونتاژکارـ نجار و کارگر ساده باشرایط مناسب استخدام می‌نماید. نشانی:

جاده جنوبی کرج کیلومتر ۱۰ روبروی اداره گمرك‌تهران‌خیابان‌فرعی‌ـکارخانه‌صنایع‌فلزی‌ایران

---

## کشتی رانی ملی آریا

چند نفر ماشین‌نویس فارسی ولاتین رابهمکاری دعوت مینماید.

از داوطلبان خواهشمند است همه‌روزه از ساعت ۸ الی ۱۳ واز ۱۶ الی۱۸ بکارگزینی شرکت واقع‌درخیابان شاه‌عباس پلاك ۱۲۷ مراجعه فرمایند.

کارگزینی کشتیرانی ملی آریا

---

## شرکت سهامی ایران هوخست

نیازمند است به:

خانم یا آقای دیپلمه خوش‌برخورد ـ خوش‌بیان جهت اخذ سفارش فروش توسط تلفن با مزایای مکفی.

HOECHS

آدرس: امیرآباد روبروی پارك فرح کارگزینی شرکت سهامی ایران هوخست

---

## استخدام کارگر شرکت کفش جم

به تعدادی کارگر ساده زن ومرد (آقایان دارای برك معافی یا پایان خدمت) نیازمند است.

۱ـ حقوق ومزایای عالی

۲ـ پاداش ماهیانه

۳ـ سود ویژه سالیانه

۴ـ یك وعده غذای گرم

۵ـ سرویس ایاب وذهاب مجانی

۶ـ برخورداری ازبیمه کامل‌درمانی وبازنشستگی وخدمات درمانی

۷ـ امکان خرید از شرکت تعاونی ومصرف باقیمت ارزان

متقاضیان میتوانند همه روزه بغیر از ایام تعطیل از ساعت ۶صبح الی ۴ بعداز ظهر به کارگزینی شرکت واقع‌درکیلومتر ۲۴ جاده مخصوص کرج کارخانه کفش‌جم‌مراجعه‌نمایند

برای درج آگهی در این صفحه با تلفنهای ۳۱۱۰۸۷-۳۱۱۰۸۶-۳۱۱۰۸۵-۳۱۱۲۱۵

نیازمندیهای اطلاعات

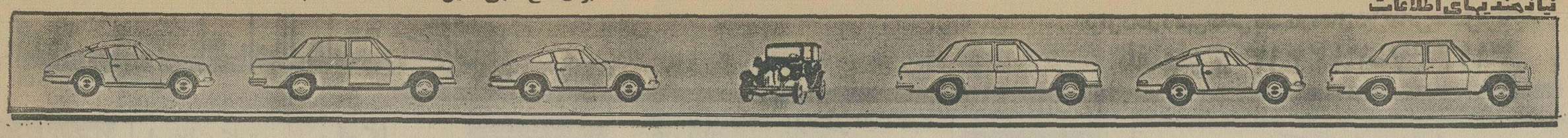

## GMC
## ایران جمس

نماینده رسمی جنرال موتورز امریکا انواع اتومبیل پونتیاک کاتالینا و فایربرد - کامیون های کمپرسی وواندت جمس خیابان تخت جمشید شماره تلفن‌های ۷۶۴۲۵۸ -۷۶۰۷۵۳- ۷۵۲۳۸۹

## ایران‌ردفر
انواع -سواری - وانت‌و کامیون
## تویوتا
خیابان تخت‌طاوس نبش امیراتابك ساختمان۱۱۰ طبقه اول تلفنهای ۸۳۷۳۰۰- ۸۳۵۶۰۰

## اتوبهداد

بنز ۲۸۰ ۷۶ صدری
بنز ۲۰۰ ۷۶ جدید حنائی
بنز۲۸۰ ۷۵ سبز
بنز ۲۸۰ ۷۴ سرمه‌ای
بنز ۴۵۰ ۷۳ آبی
بنز ۳۵۰ ۷۳ نقره‌ای فول
بنز ۲۸۰ ۷۳ سرمه‌ای
بنز ۲۸۰ ۷۳ آبی روشن
ب.ام.و ۵۲۰ ۷۶ سبزروشن
ب.ام.و ۵۲۵ ۷۵ قهوه‌ای
ب.ام.و ۳۰۰۰ ۷۳ فول آبی نقره‌ای
ب.ام.و ۲۰۰۲ ۷۲ نارنجی
ب.ام.و ۲۰۰۲ ۷۲ نارنجی
ب.ام.و ۲۰۰۲ ۷۱ خاکستری
شورولت مونت کارلو ۷۶ شرابی
شورولت ایمپالا ۷۶ شرابی
شورولت‌کامارو ۷۶ فول‌لیموئی
شورولت نوا ۷۶ سبز
شورولت کاپریس ۷۵ طلائی
بیوک سنچوری کاستم ۷۶ شرابی
کادیلاک ۷۵ شرابی
آلفارومئو آلفاتا ۷۶ فول سفید
پژو جی‌ال ۷۶ نقره‌ای
ایران نوین غربی اول جمشید آباد شمالی مقابل‌پادگان‌جمشید آباد ۹۲۹۳۹۸- ۹۲۹۳۹۸

## احتشامی

مینی‌رویز ۷۵ قهوه‌ای‌متالیک
مینی‌ماینر ۱۰۰۰ ۷۴ نخودی
مینی‌ماینر ۷۶ سرمه‌ای
مینی‌ماینر ۱۱۰۰ ۷۵ جگری
کوپراس ۱۳۰۰ ۷۲ مشکی
کوپراس ۱۳۰۰ ۷۵ نارنجی
مینی‌ماینر ۱۰۰۰ ۷۲ سرمه‌ای
مینی‌ماینر ۷۵ سفید صفر کیلومتر
مینی ماینر۱۰۰۰ ۶۹ یشمی
مینی‌ماینر ۷۴ سرمه‌ای
موریس ۱۱۰۰ ۷۱ خردلی
اول‌خیابان‌قدیم‌شمیران‌نمایشگاه احتشامی تلفن ۷۶۳۴۳۹

## اتوسپاس

ب‌ام‌و ۳۲۰ ۷۶ نقره‌ای
ب‌ام‌و ۳۲۰ ۷۶ سبز
ب‌ام‌و ۳۲۰ ۷۶ قهوه‌ای متالیک
مکوان ۷۳ فول آبی متالیک
ب‌ام‌و ۲۰۰۲ ۷۳ زرشکی
ب‌ام‌و ۲۰۰۲ ۷۳ زرد
رنجرور ۷۶ قرمز
رنجرور ۷۶ سفید
رنجرور ۷۵ آبی لاجوردی
فیات ۱۲۸ ۷۳ قرمز
آرب ۲۵۰۰ ۵۰ سفید
بنز ۲۸۰اس ۷۴ زرد
بنز ۲۸۰ ۷۴ بژ
بنز ۴۳۰ ۷۴ آبی
بنز ۲۳۰ ۷۵ قرمز
ذوج کرنت ۷۴ قهوه‌ای‌متالیک
بنز ۳۵۰ ۷۳ کوپه قرمز
ب‌ام‌و ۲۰۰۲ ۷۴ آبی فیروه‌ای متالیک
کادیلاک ۷۴ مسی متالیک
پیکان جوانان ۵۴ سفید
بنز ۲۳۰ ۷۶ سبز اطاق جدید
بنز ۲۳۰ ۷۶ مسی متالیک
بنز ۲۳۰ ۷۶ زرد لیموئی
نماینده فروش اتومبیل های سیتروئن ثیان شورولت ایران بطورنقد و اقساط رودکی‌مقابل بانك بازرگانی‌تلفن ۹۵۰۹۸۹رضا حاجی زاده

## پرنس

## تاکسی
نقدو اقساط
۹۵۵۳۳۳ و
۹۵۱۰۳۳

## شریف

بنز
۴۵۰ اس‌ال‌سی ۷۵
۲۸۰ اس دانشجوئی ۷۵
۲۸۰ اس ۷۳
۲۳۰ر۴ دانشجوئی ۷۶
۲۰۰ ۷۶
۲۲۰ ۷۲
۲۲۰ ۷۳
۲۰۰ ۷۳ و ۷۴
ب‌ام‌و
۳۲۰ دره رنگ
۵۲۰ ۷۳و ۷۴
۲۰۰۲ ۷۵
کادیلاک
فیلت‌وود ۷۵
الکترا ۷۵ مشکی
سویل ۷۶
بیوک
رگال ۷۵
رگال ۷۶
سنچوری ۷۶ فول
سنچوری ۷۵ فول
آپولو ۷۵ رنگ‌مختلف
لسابر ۷۵ فول رنگ مختلف
اسکای لارک ۷۶ فول
ریویرا ۷۵ فول رنگ‌مختلف
شورولت
ایمپالا فول ۷۵ رنگ مختلف
ایمپالا فول ۷۶ رنگ مختلف
کامارو ۷۶ دانشجوئی
کامارو ۷۵ فول
نوا ۷۵ اتوماتیک
مونتکارلو ۷۴ دو رنگ
ترانس‌ام ۷۶فول دانشجوئی
پونتیاک فایربرد ۷۵ دنده‌ای
جگوار ۷۵ و ۷۴
دوج دارت ۷۵
پژو ۵۰۴ جی‌ال ۷۶
پژو ۵۰۴ ال تحویل در آلمان رنگ مختلف
ب‌ام‌و ۵۱۸ تحویل در آلمان
اپل آسکوتا ۷۳
نمایشگاه اتومبیل شریف خیابان پهلوی اول پارك سامی تلفن های ۶۲۵۶۳۵ و ۶۲۱۲۰۲ و ۶۲۲۷۴۴

## چاپار

پژو ۵۰۴ ۷۶
پژو ۵۰۴ جی‌ال ۷۵
کامارو ۶۸
آلفارومئو ۷۳
تویوتا سیلیکا صفر کیلو متربا کولر ۷۵
فیات ۱۳۱ ۷۶
بیوکلسافول اتوماتیک ۷۴
فیات ۱۲۸-۱۳۰۰ ۷۳
فیات ۱۳۲ ۷۶
دوج دارت‌فول ۶۹
خوش شمالی چهارراه پرچم اتومبیل چاپار ۹۳۵۰۲۰ - ۹۳۵۰۹۹

## اتوتاپ

بنز ۲۳۰ اطاق جدید همه رنگ ۷۶
بنز ۲۸۰ همه رنگ ۷۶
بنز ۴۵۰ نقره‌ای ۴۵۰
بنز ۳۵۰اس‌ال‌سی قرمز و آبی دریاری ۷۳
بنز ۲۸۰ نقره‌ای ۷۴
بنز ۴۸۰ کرم ۷۴
بیوک سنچوری الوان ۷۶
بیوک اسکای دارك الوان۷۶
بیوک اسکای پایك الوان ۷۶
ب.ام.و ۳۲۰ همه رنگ ۷۶
ب.ام.و ۳۰۰۰ طلائی ۷۵ صفر کیلو متر
کامارو کرم ۷۵
لانچیا قرمز ۷۶
برادلی شرابی فایبرکلاس ۷۶
شورولت مونزا آبی دریاری ۷۵
شورولت ایمپالا فول کولردار ۷۲
بلیزر فول متالیک سربی ۷۶
پژو جی‌ال سفید ۷۵
فیات ۱۲۴ کوپه سرمه‌ای ۷۴
فیات ۱۲۴ سبز ۷۳
نشانی خیابان کورش کبیر پل رومی جنب بورسالینو تلفن ۲۶۴۳۷۰-۲۶۲۱۷۰-۲۶۶۴۰۱

## کالسکه طلائی

ب.ام.و ۳۱۶ ۷۶ رنگ‌سبز
ب.ام.و ۳۰۰۰ اس ۷۴ قرمز
ب.ام.و ۳۰۰۰اس ۷۲ آبی
ب.ام.و ۲۰۰۲تی‌ای ۷۰سفید
پژو ۳۰۴ ۷۳ سفید
پژو ۵۰۴ ۷۲ سربی
فیات ۸۵۰ ۷۰ یشمی
بنز ۴-۲۳۰ ۷۴ آبی‌سیر
امیر آباد شمالی بالاتر ازچهار راه آریامهر نمایشگاه کالسکه طلائی‌تلفن۹۳۹۵۹۶- ۹۳۲۱۲۲

## نکرو

نمایندگی اتومبیل های
## تویوتا
غرابیان خت طاوس بین شاه عباس‌وجم ۸۳۲۳۴۹-۸۳۲۴۵۶

## بهکام

نقد و اقساط
ب.ام.و ۳۲۰ ۷۶
ب.ام.و ۲۰۰۲ ۷۵
ب.ام.و ۲۰۰۲ ۷۴
ب.ام.و ۲۰۰۲ ۷۳
ب.ام.و ۲۰۰۲ ۷۲
ب.ام.و ۲۰۰۲ ۷۱
پژو ۵۰۴جی‌ال‌سفارش امریکا ۷۶
پژو ۵۰۴ ال
پژو ۵۰۴ جی‌ال ۷۲ و ۷۳
کامیون‌بنز ۹۱۱ ۶۸
موستانگ ۷۲
بنز ۲۰۰ ۷۰-۷۳
۲۳۰ ۷۴
۲۳۰ ۷۳
۲۲۰ ۷۲
۲۲۰ ۷۱
کامارو ۶ سیلندر دنده‌ای ۷۵
تویوتا ۱۸۰۰ ۷۶
تویوتا ۲۶۰۰ ۷۵
پیکان دولوکس ۵۰ الی۵۴
پیکان جوانان ۵۲ الی ۵۴
ژیان ۵۱- ۵۲- ۵۳
هیلمن همه رنگ
خیابان بهبودی نرسیده‌به تاج ۹۷۰۸۸۹ - ۹۷۶۷۴۰

## دیپلمات

بنز مدل رنگ
۲۸۰اس - ۷۵ -آبی
اس.ال.سی- ۷۵- سبز
۲۳۰ر۴- ۷۶- قرمز
۲۳۰ر۴ - ۷۶-آبی-زرد
۲۳۰ر۴- ۷۶- کاهوئی
۲۸۰ اس- ۷۴- لیموئی
۲۸۰ اس- ۷۳ آبی
۲۸۰ اس- ۷۴سنقره‌ای
۲۳۰ر۴- ۷۴- قرمز
۲۳۰ر۴- ۷۶- آبی
۲۳۰ر۴- ۷۴-قرمز
۲۸۰- ۷۴-مسی
بنز ۲۸۰ اس ۷۵
بی.ام.و
۳۲۰ ۷۶ شرابی
۵۲۰ ۷۳ قرمز
۵۲۰ ۷۴ آبی
۳۲۰ ۷۶ آبی
۲۰۰۲ ۷۲ نارنجی
بیوک
لمیتد- ۷۵- مسی
سنچوری - ۷۶- آبالوئی
سنچوری - ۷۳ -طلائی
سنچوری - ۷۶ - نقره‌ای
سنچوری - ۷۶ - سرمه‌ای
شورولت
نوا- ۷۶ - زرشکی
کامارو - ۷۵ - طلائی
مونتکارلو - ۷۴ - سبز
نوا - ۷۶ - شرابی
مونت کارلو- ۷۵-قهوه‌ای
نوا- ۷۶- شرابی
پونتیاک
کرامپری - ۷۵-سفید
فایربرد - ۷۳- سفید
جاگوار - ۷۵ - سفید
رنجرور ۷۵ و ۷۶ خردلی‌وبژ
پژو ۵۰۴ ال ۷۶
بیوک سنچوری ۷۵
بنز ۲۰۰ ۷۴ و ۷۵
بنز ۲۳۰ ۷۵و ۷۶
مزدا ۷۶
دوج‌دارت ۷۳و ۷۴
خرید امتیاز دانشجوئی و خریدار امتیاز دیپلمات. جاده قدیم شمیران (کورش کبیر) سمراه زندان شماره‌تلفن های ۸۵۲۱۲۷ و ۸۴۲۳۸۶

## لکوموتیو

بنز ۲۳۰ ۷۶ سبز و قرمز
بنز۲۸۰ ۷۶ سفید اطاق‌جدید
بنز ۲۰۰ ۷۲ نخودی
بنز ۲۸۰ ۷۱ سفید و شیری
بی‌ام‌و ۳۲۰ ۷۶قهوه‌ای‌نارنجی
بی‌ام‌و ۲۰۰۲ ۷۴ لیموئی
فیات۱۲۴ ۷۳ سرمه‌ای
فیات ۱۲۴ ۷۴ حنائی
فیات ۱۹ ۷۴ سبز
پونتیاک ۷۶ طوسی
رنجرور ۷۶ بژ
بیوک سنچوری ۷۳سبزمتالیک
جگوار ۴۰۲ ۷۳ مغزپسته‌ای
جگوار ۴۰۲ ۷۲ اتوماتیک، سرمه‌ای مغز پسته‌ای
فورد کابری ۷۵ مشکی
ولوو ۲۴۲ جی‌ال ۷۵ آبی
پژو ۵۰۴ ۷۳ دو دستگاه سبز و شیری
شورلت رویال ۵۳ سبز
شورلت ۲۵۰۰ ۵۴آبی‌متالیک
خیابان پهلوی ابتدای تخت طاووس پلاك ۳۸۵ تلفنهای ۶۲۶۲۳۰-۶۲۹۲۳۷- ۶۲۵۸۵۲

## پارس بنز

بنز ۴-۲۳۰ ۷۶ مدل جدید
بنز ۲۰۰ ۷۶ مدل جدید
بنز ۴-۲۳۰ ۷۴
بنز ۲۲۰ ۷۳
بنز ۲۰۰ ۷۳
بنز ۲۲۰ ۷۲
پژو ۵۰۴ جی‌ال استیشن ۷۴
پژو ۵۰۴ جی‌ال ۷۳
ب.ام.و ۳۲۰ ۷۶
ب.ام.و ۵۲۰ ۷۶
ب.ام.و و۵۱۸ ۷۶
کامارو ۶سیلندرباکولر مدل۷۳ شامه‌مقابل سینما نیاگارا تلفنهای ۶۴۳۰۴۰ و ۶۴۲۰۱۹

## نقشبی

شورلت ایمپالا فول۷۶نقره‌ای- آبی‌آسمانی-نیلی-قهوه‌ای-سبز کاهوئی (متالیک)
شورلت مونت کارلو ۷۶
دانشجوئی نقره‌ای متالیک
بنز ۲۰۰ ۷۶ لیموئی
فیات ۱۳۲ ۱۸۰۰ ۷۶
سبز کاهوئی-آجری- لیموئی- سرمه‌ای
ب‌ام‌و ۳۲۰ ۷۶ سبز کاهوئی - آبی نفتی - ابی آسمانی
شورلت کامارو ۷۵ شکلاتی متالیک
شورلت مالیبو ۷۵
قهوه‌ای متالیک
دوج دارت باکولر ۷۵ آبی متالیک
فولکس گلف ۷۵ قرمز
پژو ۵۰۴ ۷۴ سفید
موستانگ ۷۳لیموئی
فیات ۱۲۴- ۱۸۰۰ ۷۳ نقره‌ای متالیک
اپل جی‌تی ۷۲ طلائی
حافظ شمالی بین شاهرضا و تخت جمشید مقابل دانشکده پلی‌تکنیك تلفن های ۸۳۹۹۱۰ و ۸۳۱۷۳۷

## برادوی

بیوک سنچوری ۷۶ فول اتوماتیک
اتوماتیک‌سقف چرمی لاندورنگ قهوه‌ای
کامارو ۷۵ صفر کیلو متر ۸ سیلندر فول آبی
کامارو ۷۶ شرابی ۸ سیلندر فول سقف لاندو سفید
مکوان ۷۳ ۸ سیلندر فول‌آبی آسمانی
گراندپری۷۶ شرابی‌دانشجوئی
شورولت کاپریس ۷۵ صفر کیلومتر سبز کاهوئی سقف سفید متالیک
بیوک سنچوری۷۵ و ۷۶همه رنگ
رنجرور۷۶خردلی گمرک نشده ساده
داتسون ۷۵ چهار در لیموئی رادیو ضبط دست اول
تویوتا سیلیکا ۷۵ صفر کیلو متر زرشکی متالیک
فیات ۱۳۱ -۱۶۰۰ رنگ خردلی شیشه رنگی ۷۶
فیات ۱۳۲ ۷۶ ۱۸۰۰ آبی متالیک گمرک نشده
فیات۱۲۴ رنگ سرمه‌ای شیشه رنگی بارینگ اسپرت
ب.ام.و ۲۰۰۲ ۷۵ سفارش آمریکا نقره‌ای متالیک
ب.ام.و ۲۰۰۲ ۷۳ کاهوئی
عباس‌آبادمابین‌چهارراه منصور ومیترا جنب سوپر شیلان نمایشگاه‌برادوی تلفن ۸۵۰۸۰۷ - ۸۴۶۸۸۷

## پیروز

بی‌ام‌و ۳۲۰ ۷۶ شرابی
بی‌ام‌و ۷۶ قهوه‌ای‌متالیک
بنز ۳۵۰ ۷۳ سفید بدون نمره دنده‌ای
بنز ۲۸۰ ۷۵ طلائی
بنز ۲۸۰ ۷۴ نقره‌ای
بنز ۲۸۰ ۷۶ ساده
بنز ۲۳۰ ۷۵ لیموئی فرمان هیدرولیک استریو شیشه‌رنگی
مونت‌کارلو ۷۶سرمه‌ای متالیک قهوه‌ای متالیک
شورلت کامارو ۷۶ کاهوئی متالیک
پژو ۶۰۴ ۷۶ قهوه‌ای‌سوخته
ولوو خیابان شاه چهارراه سی متری نمایشگاه پیروز - ۴۰۴۵-۹۲ ۹۲ ۴۰۴۶ ۹۲ ۴۰۴۷

## ششم بهمن

فروشنده
مینی بوس
۱۶ و ۲۱ نفره
اتوبوس
بنز خاور نقد
واقساط
سیمتری نظامی چهارراه لشکر ۶۴۴۷۰۹- ۶۴۰۵۳۶-۶۴۱۶۱۴ آقای ندیمی

## ماشین بنز

فیات ۱۳۲ متالیک ۷۶
فیات ۱۳۱ ۷۶
ب.ام.و ۳۲۰ ۷۶
فورد تانوس ۷۶
شورولت بلیزر فول ۷۶
بنز ۲۸۰ اس ۷۳
خیابان فرح شمالی - تلفن های ۸۴۳۶۶۴ - ۸۴۱۸۳۳

## اتومبیل دلخواه شما
در نمایشگاههای اتومبیل

## ادیب

بنز ۲۸۰ ۷۶ طلائی متالیک فول
بنز ۲۰۰ ۷۶ سفید فول
بنز ۲۸۰ اس ۷۶ طلائی فول
بنز۲۸۰ اس ۷۶ نخودی‌فول
بنز ۲۸۰ اس ۷۶ آبی‌متالیک فول
بنز ۴۳۰ - ۷۶ سبزکاهوئی جدید
بنز ۲۳۰ ۷۶قرمز فول جدید
بنز ۲۳۰ ۷۵ سبز
بنز ۲۸۰ ۷۵ سبز متالیک پسته‌ای متالیک فول
بنز ۲۸۰ اس۷۵ طلائی متالیک فول
بنز ۲۸۰ اس ۷۵ قهوه‌ای متالیک فول
بنز۲۸۰ اس ۷۵ سبزیشمی متالیک فول
بنز ۲۸۰ اس ۷۵ سبز پسته‌ای
بنز ۲۸۰اس ۷۵سبز یشمی
بنز ۲۸۰اس ۷۵ آبی دریاری
بنز ۲۸۰ اس ۷۵قهوه‌ای متالیک
بیوک الکترا ۷۶ سرمه‌ای متالیک فول
بیوک سنچوری۷۶شرابی فول
بیوک آپولو ۷۶ انواع رنگ ها فول
بیوک سنچوری۷۵رنگ‌شرابی فول
بیوک سنچوری رگال ۷۵ سرمه‌ای فول
بیوک ریویرا ۷۵ طلائی فول
جاگوارکوپه ۷۶ سبزفول
جاگوار ۷۵ نقره‌ای ۶ سیلندر
جاگوار ۷۵ نقره‌ای چهار در ۱۲ سیلندر
شورلت ایمپالا۷۶ انواع رنگ ها فول
شورلت کامارو ۷۵سبز متالیک فول
شورلت کامارو ۷۵ نقره‌ای متالیک فول
کامارو التی‌الی ۷۶ زردفول
بلیزر شایان ۷۶ انواع رنگها
کامارو ۷۴ سبز
شورلت ایمپالا ۷۵ سبزیشمی
بی‌ام‌و ۲۰۰۲ ۷۵ آبی متالیک سفارش آمریکا
بی‌ام‌و کوپه ۳۰۰۰ سی اس ۷۵ قهوه‌ای فول
بی‌ام‌و ۵۲۰ ۷۳ پرتقالی
الدزموبیل استای فایر ۷۶ نقره‌ای متالیک فول
اتوبیانکی دولوکس ۷۶ آبی متالیک
فیات ۱۲۴ ۷۵ سفارش‌امریکا متالیک
فیات ۱۳۲ و ۱۳۱ انواع‌رنگ ها باکولر و بی کولرموجود است
رنجرور ۷۶ فول
انواع شورلت ایران نقد و اقساط موجود است
عباس آباد چهار راه قصر و چهارراه فرح جنب اندیشه نمایشگاه‌اتومبیل ادیب۸۰۸۰۴۴ ۸۰۸۰۴۵

## بیرجندی

نماینده ماشینهای
## داتسون
نقد و اقساط
با بهره بانکی - انواع پیکان‌و ماشینهای‌خارجی موجود است
خیابان جیحون مابین هاشمی‌و سپهبدی ۹۵۰۸۷۵- ۹۵۰۸۷۹

## بطحائی

بنز ۲۸۰ ۷۶ لیموئی فول
۲۲۰ ۷۲قرمز
۲۰۰ ۷۱ شیری
ب.ام.و ۲۰۰۲ ۷۴کمرک نشده
ب.ام.و ۷۳ آبی متالیک
ب.ام.و ۷۲ آبی
پژو ۴۰۴ ۷۳ آبی
پژو ۵۰۴ ۷۶ سبز جمنی متالیک
پژو ۷۳
فیات ۱۳۰۰ ۷۲ رنگ‌مختلف
فیات ۱۳۰۰ ۷۳ رنگ‌مختلف
فیات ۷۶بدون گمرک
کامارو التی ۷۶ قهوه‌ای
دوج کرونت ۷۶ آبی
تویوتا ۷۶ سربی
تویوتا کارینا ۷۶ سفارش‌امریکا
کامارو ۷۶ چند دستگاه
مولکس پاسار ۷۶ کاهوئی
فولکس ۱۶۰۰ ۶۷ شیری
خیابان شاه نبش چهار راه باستان ۹۲۷۹۵۶ - ۹۲۳۱۸۲

## بورس اتومبیل تهران

شورلت ایمپالا ۷۶همرنگ
شورلت نوا ۷۶ آبی
کاپریس ۷۶ همرنگ
شورولت شوت ۷۶ کرم
بیوک سنچوری ۷۶ همرنگ فول
ترانس‌ام ۷۶ زرد
دوج کرنت ۷۶ سرنگ
دوج دارت ۷۶ قهوه‌ای
کامارو ۷۶ در ۳ رنگ
بیسر ۷۶ در۲رنگ
پونتیاک آستر ۷۵ نارنجی
پژو جی‌ال ۷۶ سبزمتالیک
بنز ۲۳۰ اطاق جدید ۷۶ آبی
بنز ۴ر۲۳۰ ۷۴سفید
فیات کوپه ۷۲ سبز
وارد کننده انواع اتومبیلهای آخرین سیستم امریکائی‌شرکت بورس اتومبیل تهران خیابان ویلای شمالی شماره ۱۶۸تلفن ۸۹۴۵۷۸ و ۸۹۴۵۷۹

## تهران
## تاکسی
نقدو اقساط
آذربایجان بین چهار راه‌خوش وسلسبیل ۹۲۱۷۱۱

## اتوخندان

کامیونهای شاسی و کمپرسی مرسدس‌بنز ۱۱۱۳ و مدل‌های دیگر نقد و اقساط بفروش می رسد
اتوخندان جاده قدیم شمیران «کورش‌کبیر» ایستگاه سید خندان ۲۳۱۴۴۴ - ۲۳۱۰۰۰

## کامیاب

فیات ۱۳۱ ۷۶
فیات ۱۲۸ ۷۲
پژو ۵۰۴ ۷۰
پژو ۴۰۴ ۶۶
ب.ام.و ۲۰۰۲ ۷۰
فولکس ۴۱۲ ای ۷۳
جوانان ۵۳
کامیون‌بنز ۲۴ × ۲۶ اطاق‌باری ۷۵
میدان کندی - خیابان نصرت غربی نرسیده‌به خیابان بهبودی نبش ۱۶ متری ۹۳۶۶۱۶

## زرین

بنز ۲۳۰ ۷۶ کرم
بنز ۲۰۰ ۷۱ فیلی
مزدا ۷۳ شکلاتی
مینی‌ماینر۱۰۰۰ ۷۲ نخودی
فیات ۱۳۰۰ ۷۲ قرمز
خیابان تاج نرسیده به سه راه تهران ویلا نمایشگاه اتومبیل زرین ۹۷۳۹۳۹ - ۹۷۶۷۰۴

## شرکت میلارد
(سهامی خاص)
نماینده انحصاری کامیون های
کمپرسی و باری
## اشتایر
خیابان‌کورش کبیرمقابل ستاد بزرك‌شماره ۱۱۱۸ تلفن های ۸۴۸۷۵۱ - ۸۴۱۰۵۸- ۸۴۵۰۹۷

## هوشنگ

بنز ۳۵۰ اس‌ال‌سی ۷۴ نقره‌ای آبی‌دریاری فول
بنز ۲۳۰ ۷۶ اطاق جدید
بنز۳۵۰اس‌ال‌سی ۷۳ نقره‌ای آبی دریاری و قرمز
رنجرور ۷۶ همه رنگ
بلیزر ۷۶ سفید قرمزفول
بی‌ام‌و ۳۲۰ ۷۶ همرنگ
خیابان کورش کبیر مقابل حسینیه‌ارشاداتومبیل هوشنگ ۲۳۹۱۹۲ - ۲۳۲۷۵۴

سازمان ولیفت TO LIFT
## نماینده فروش لیفت تراکهای تویوتا
در انواع دیزلی.بنزینی، برقی با ظرفیت های ۷۰۰ کیلو گرم تا۱۵ تن قوی «کم‌مصرف»سریع با لوازم یدکی فراوان‌و سرویس فوری آماده تحویل تلفن ۲۳۷۹۲۶

## پیمان

فروش همه نوع مینی‌بوس - اتوبوس- کامیون - وانت خیابان‌ری- روبروی‌بیمارستان بازرگان فرشگاه اتومبیل‌پیمان تلفن ۳۵۴۶۷۲

## عدالت

پژو ۵۰۴ جی‌ال ۷۶
فورد موستانگ ۷۳
فیات ۱۳۱ ۷۶
بنز ۲۳۰ ۶ سیلندر ۷۳
پیکان نو
ب.ام.و ۵۲۰ ۷۴
آریا ۵۱
خیابان‌سلسبیل چهارراه‌بوستان سعدی‌جنب‌بانك پارس ۹۵۵۶۶۱

## فروش اتومبیل

## شورلت ایران
رویال سفید سال آخر ۵۳ بمبلغ۵۸ هزارتومان مقطوع و نقد بفروش‌می رسد تلفن ۸۴۵۳۷۷

شورولت ایمپالا مدل ۷۴ اتوماتیک رنگ یشمی کولر رادیو پخش کار کرد ۳۰هزار کیلو متر بدون واسطه قیمت ۹۰ هزار تومان(یابرای اجاره بشرکت های خارجی) تلفن ۸۳۱۴۶۶ و ۸۳۰۷۶۳ ساعت ۷٫۳۰الی۱٫۳۰ بعدازظهر ۱-۱

### شورولت
بدون پیش قسط ۱۷ قسط ۳۰ هزار ریالی با ضمانت بانك شورلت نوا اتوماتیك ۷۲ تمیز رادیو پخش استریوآنتن داخل شیشه لاستیك سالم با دوحلقه یخشکن اضافی تلفن ۹۳۸۵۳۱

بنز ۱۸۰ مدل ۵۶ سبز سرمه‌ای قیمت ۱۴هزار تومان فروشی تلفن ۷۳۰۲۹۲

ب.ام.و ۳۲۰ مدل ۷۶ رنگ آبی متالیک شیشه رنگی تلفن ۶۸۳۶۶۹ ۱-۳

### پژو
پژو ۴۰۴ مدل ۷۳ شیری رنگ گرمکن شیشه‌عقب‌سقف‌کشوئی در وضعیت‌عالی۵۲۰ هزارریال تلفن ۳۴۸۳۹۷ ۱-۱

پژو ال مدل ۷۶ رنگ زرشکی مخصوص ترانزیت فرانسه فروشی تلفن ۹۲۷۶۴۷ آ-۶۸۷۱

## توجه‌توجه
چند دستگاه بلیزر مدل ۷۵ نو گمرک شده بدون نمره جهت فروش آماده است باتلفن - ۹۵۹۷۰۱ ازساعت۳ الی۶بعداز ظهر تماس حاصل فرمائید. ۱-۳

پژو ۴۰۴ مدل ۶۹ سفید رنگ بفروش میرسد تلفن ۲۳۶۲۲۳ و ۳۴۴۰۴۷ ۱-۲

دوج دارت رنك سبز مدل۷۵ کارکرد ۱۶هزار تلفن ۳۰۳۵۰۷

فیات ۱۲۸ اس‌ال ۱۱۰۰ مدل ۷۲ قرمز گرمکن شیشه عقب پرژکتور پخش‌صوت تمیز۲۸۰ هزار ریال‌تلفن ۸۲۷۵۵۰ صبح ها ۸٫۵ الی ۱۳ بعد از ظهرها ۴٫۵ الی ۷٫۵ ۱-۱

فیات ۱۳۱-اس مدل ۷۶ رنگ سربی متالیک کارکرد ۴۹۰۰ فروشی از ساعت ۷ صبح الی ۵بعد ازظهر تلفن ۶۶۵۱۴۴ ۱-۱

فیات ۸۵۰مدل۷۰-۶۹ با رادیو اصاابرنگ یشمی متالیک کارکرد ۵۹ هزار کیلو متر نقدا ۲۴ هزار تومان و اقساط ۳۶ هزار تومان تلفن از ۸ صبح تا ۲ بعد از ظهر ۸۱۱۲۴۰۴ از ساعت ۵ تا۸ بعدازظهر ۳۱۹۵۳۵ ۱-۲

باشکوه‌ترین فوریه موستانگ مکوان کبرا ۱۹۷۶ متالیک آبی ۸ سیلندر فول اتوماتیک تلفن ۸۲۳۳۷۸ ۱-۱

جوانان ۵۳ تمیز با رادیو پخش استریو ۳۷۵۰۰ تومان تلفن ۳۹۱۵۲۲ از ساعت ۳تا ۸ بعدازظهر

خرید اتومبیل
چنددستگاه انواع لندرورهست دوم تمیز نقد و اقساط ۷۳۱۸۲۶

جگوار XJ12L
فول‌اتوماتیک مدل ۷۴بفروش میرسد تلفن۶۲۹۳۴۴و۶۸۰۴۵۸

### لندرور
۲دستگاه لندرور استیشن مدل ۷۱ و ۷۳ شش سیلندر ویک عدد وانت لندرور مدل ۷۱ بدون واسطه بفروش میرسد تلفن ۸۴۹۳۲۰ ۱-۳

اتومبیل مزدا سواری
مدل ۷۶ چهاردر ۱۶۰۰ رنگ لیموئی بدون نمره و گمرک فروشی ۷۵۸۶۱۸ ۱-۱

تریومف استاك ۷۳ فول فرمان هیدرولیک رادیوپخش استریو دنده‌گیر بکس ۱۴ تا ۱۸ تلفن ۸۴۶۳۷۲ ۱-۳

فیات ۱۳۱ - ۱۶۰۰مدل ۷۵ فروشی تلفن ۵۳۲۴۸۲ از ساعت ۹ صبح تا ۲ بعدازظهر

قابل توجه
## بیمارستانها درمانگاه‌ها وکلینیکها
۲ دستگاه
آمبولانس
مرسدس‌بنزبه فروش میرسد
۵۲۰۴۷۱
۵۲۱۷۸۹

الکترا ۴در هارتاب رنگشکی مدل ۷۵ کرایسلر نیویورکردو دربکوپه‌سفید مدل ۷۵ شماره نشده و کار نکرده بفروش می رسد ۱۰ صبح تایک ۵تا۸شب تلفن ۲۲۵۴۰۶

## برای اتومبیل شما

فروشگاه اتومبیل آسیا
خرید و فروش انواع اتومبیل سیمتری - سه راه کارگران‌تلفن ۵۳۸۷۴۲

فروشگاه جهان
رینگ‌پیسنون و یاطاقان ممنوع ماشین ۳۱۹۷۲۶

قابل توجه
دارندگان‌اتومبیل پیکان-ب.ام.و و شورلت و بنز
لاستیک‌کفپوش اتومبیل‌ساخت کارخانجات C.C.C. ایران فرش جدید! به بازار آمد مرکز پخش- تهران‌تلفن ۵۲۱۵۸۵
ساعت ۹الی ۱۳ صبح و ۱۶ الی۱۹بعد ازظهر از شهرستان ها نماینده انحصاری پذیرفته میشود. ۱-۱

## فروشگاههای اتومبیل

## تاکسی
نقدواقساط
خیابان سپه غربی بین کلکار و وثوق نمایشگاه اتومبیل سپه ۹۵۸۸۳۷ و ۹۵۱۵۷۹ ۱-۲۴

## کرایه اتومبیل

## اتوآسیا
اتومبیلهای تشریفاتی کرایه آخرین سیستم بارانده در ۲۴ ساعت درخدمت شماست تلفن ۷۵۴۹۸۰ و ۷۵۱۶۲۰

## صدیق تاکسی
شبانه‌روزی تلفن ۲۷۳۶۷۵

اتومبیلهای تشریفاتی کرایه با راننده شبانه روز برای شهر وشهرستان آماده است پارك تاکسی اکسپرس‌تلفن ۶۲۲۲۶۶ ۱-۱۰

بتعدادی اتومبیلهای امریکائی، آلمانی ،ایرانی‌مدل بالا باراننده جهت‌کاردرپارك تاکسی‌اکسپرس تلفن ۶۲۲۲۶۶

جرثقیل جت
۹۷۹۴۱۸

شماره تلفن‌های جدید
## ایرانین تاکسی
۸۹۰۶۲۰ و ۸۹۰۶۰۶
۸۹۹۹۷۹

بتعدادی اتومبیلهای امریکائی بنزپیکان مدل بالا با راننده‌جهت کار در آژانس نیازمندیم تلفن ۸۹۶۶۸۶ ۱-۱

جرثقیل جت
۹۷۹۴۱۸

شماره تلفن‌های جدید
## ایرانین تاکسی
۸۹۰۶۲۰ و ۸۹۰۶۰۶
۸۹۹۹۷۹

## توسن بار
۹۲۰۱۱۱
بیمکالا ازمبدأ تامقصد

## ماشین آلات

دروکن گندم المپیادست دوم با دستگاه دسته - بندی از ساعت ۱۰ صبح تا ۱۳ تلفن ۵۳۸۹۴۶

## بیل
بیل های هیدرولیکی آماده برای اجاره تلفن ۸۵۸۷۸۸

## وینچ مخصوص
کار های سنگین با قرقره دوبل کوبله با موتور ۶ سیلندر فورد- لندرور ۵۲ شاسی بلنداطاق فلزی - بتونیر - ۴۰۰ لیتری - کمپرسور-مرکز تلفن۲۱×۴آتلکو تماما مرتب‌وآماده بکار ۸تا۱۶ تلفن ۷۳۳۹۶۵

## فروشندگان لوازم شورلت

کریم فولادی
امیرکبیر شماره۶۶ - ۳۰۳۶۲۰

هوشنگ گوهری
سعدی جنوبی شماره۸۶۲ - ۳۱۹۳۷۲

نعمت‌الله روشن
خیابان ملت شماره۵۷-۳۰۵۴۸۸

محبت‌الله روحانی
امیرکبیر شماره ۷۴ - ۳۱۸۷۷۴

هوشنك ایزدی
پاساژشیرین‌شماره۲۷ ۳۱۱۴۱۸

هدایت‌الله ناصری
امیرکبیر شماره۱۱۶ - ۳۹۳۸۰۴

حسین صراف‌نیا
ناظم‌الاطباءپاساژتهران۳۰۳۲۶۳

احمد ادیب زاده
اول سعدی جنوبی پلاك۵۸۶۷ ۳۰۲۷۹۶

اکبر اسکوئیان تهرانی
میدان خراسان ۳۵۶۹۰۲

علی اصغر ادیب زاده
امیرکبیر شماره ۹۸ ۳۹۳۴

# نیازمندیهای اطلاعات

برای دادن آگهی تلفنی باشماره‌های ذیل تماس حاصل فرمائید
**تلفنهای: ۳۱۲۴۱۳-۳۱۱۲۲۷**

## تزئینات و دکوراسیون

**۳ تومان**
گنبوش - کرکره و موکت پاروزی ۲ تومان کاغذ دیواری
**ساناز ۹۲۳۹۲۰**

**با ۳ تومان**
پاروزی ۳ تومان منزل ومحل‌کار خودرا بابهترین انواع کاغذ دیواری - موکت و کنبوش‌تزئین فرمائید.
**تزئینات مارال**
**۶۵۶۴۳۲**

**تزئینات پیمان**
انجام کلیه امور تزئینات
۹۷۱۸۱۵ - ۹۴۰۳۰۸

**موکت**
کاغذدیواری وسایر تزئینات
بقیمت‌تجارتی‌بانصب فوری
درجی.کا.تی
تلفن ۶۴۰۶۲۰

**تزئینات اطلس**
سفارش انواع موکت ،پارکت کنبوش فرشهای موکتی انواع پرده راپذیرفته در کوتاهترین مدت و ارزانترین قیمت انجام میدهد. چهارراه فرح شمالی تلفن ۸۴۲۶۱۴

**تزئینات پاتوک**
کلیه کارهای‌تزئینی‌در۲۴ ساعت تلفن های ۶۴۹۰۹۳و ۶۴۷۹۵۸

**موکت**
قابل توجه سازمانهای
**تزئیناتی**
موکت کبریتی فرم‌دار وارد شد، بقیمت‌تجارتی ۸۲۵۲۵۴

## برای ساختمان شما

**پاکتان**
انجام کلیه امور نظافتی نقاشی و دکوراسیون ساختمان ۸۳۸۱۷۲ و ۸۲۴۵۸۱

**شرکت اتومونتاژ**
آسانسور های شمارا بیمه می کند تلفن ۶۶۵۳۳۴

**اسفالت کاری**
قیرگونی پشت‌بام با تضمین ۳۵۲۶۰۲

**خاکبرداری**
فوری تلفن ۳۵۹۲۰۰

**نقدواقساط**
نوسازی و تعمیرات ساختمان سیمانکاری آسفالت نقاشی و خاکبرداری ۸۵۹۶۴۸
۱-۱۰

داربست فلزی رویال استاج فروش انواع بستنوداربست ۸۵۶۲۵۴

**رابیتز**
فروش و نصب سقفهای کاذب تلفنهای ۸۱-۷۶۱۲۸۰

**سمپاشی آناهیتا**
۷۳۵۳۰۷

نقاشی ، آسفالت با تضمین ۸۹۵۷۳۲

دفتر ساختمانی و نقشه‌کشی
**کیوان**
تلفن ۷۹۷۸۶۹

**سیاه‌وسپید**
نقاشی ساختمان ، موکت،کاغذ دیواری بانصب فوری۸۲۷۷۱۹

قیراندودی‌واسفالت‌کاری
۷۳۳۷۴۴ - ۷۳۱۳۷۰

پیچ‌کاری سنگ های ساختمان تلفن ۹۳۵۱۳۷

## شستشوی مبل وفرش

R.U. English service
**آر.یو**
انگلیش‌سرویس
خشکشوئی.موکت فرش.مبلمان.پرده وتشک‌اتومبیل‌درمحل
۸۴۳۸۴۵

دوراکلین‌سرویس‌آمریکا تلفن های رزرو وقت ۸۴۵۶۸۳ - ۸۴۸۳۹۶ - ۹۴۸۳۹۵

قالیشوئی و رفوگری شمسائی ۳۹۳۴۶۴

دیاموند سرویس اکسپرس
خشکشوئی مبلمان ، موکت ، پرده ، تشک اتومبیل ، نظافت کلیه ساختمان‌تلفن۷۶۹۷۲۵

قالیشوئی
**شربت‌اوغلی**
۵۲۳۲۰۳-۹۲۶۱۸۹

**پیام کلین**
پیام‌آور پاکی و نظافت خشکشوئی مبلمان ، موکت، پرده،فرش‌داخل اتومبیل در محل تلفنهای ۸۵۳۰۳۱-۸۵۳۰۳۲

**قالیشوئی شمس**
شستشوی فرش بادستگاه های مدرن‌قالیشوئی‌و قیمت‌مناسب‌تلفن
**۹۵۲۷۱۶**
۱-۱

**پارس کلین**
خشکشوئی فرش - موکت - مبلمان کمپوش موزائیک شیشه و اتومبیل ۷۵۳۶۵۶ و ۷۵۴۴۹۳

آناهیتاسرویس‌بزرگترین خشکشوئی‌مبلمان‌فرش‌موکت‌پرده
**۷۳۵۳۰۷**

کارخانه قالیشوئی
**زمرد** ۶۶۳۸۰۳

شرکت ایران پالاگر
شستشوی کلیه قسمتهای ساختمان موکت، مبلمان، تشک اتومبیل در محل باموادمنحصر بفرد
تلفن ۷۵۵۷۷۹ و ۷۵۷۳۶۹

**قالیشوئی بیوك**
به سرپرستی
**داریوش**
مجهزبه تمام دستگاههای مدرن قالیشوئی فنی متری ۸۰ریال رنگبرداری و رفوگری‌پذیرفته میشود ۵۵۱۳۶۰ و ۹۷۷۱۱۸
۱-۲۶

کلین‌سرویس‌مهر
اولین موسسه خشکشوئی مبلمان فرش موکت بادستگاه تلفن ۹۵۲۵۴۶

**پاکتان**
شستشوی فرش موکت در محل تلفن ۸۲۴۵۸۱

قالیشوئی رضوان ۳۵۲۶۸۷

قالیشوئی‌دی(طهمورثی) ۵۹۶۹۷

کارخانه قالیشوئی‌اطلس
تلفن ۹۵۲۵۴۶ و ۹۷۵۴۳۰

## تعمیر تلویزیون

تعمیرات انواع‌تلویزیون در منازل ۹۵۳۷۹۶ و ۵۲۹۶۲۳

**تعمیرگاه مجاز ۴۵**
**شاوب لورنس**
تلفن سرویس ۷۶۴۸۹۹

شرکت مهندسی آگوساید
تعمیر و نصب وسائل صوتی استریو ضبط و پخش و آمپلی فایردر منزل ومحل کار تلفن ۸۳۹۹۳۰
۱-۱۰

تلویزیون شما فوری در منزل تعمیر می‌شود ۲۷۴۷۷۰

تعمیرگاه مجازتلویزیون شاوب لورنس بلر فیلیپس آر.تی.آی نصب آنتن‌تمام کانال ۳۳۸۱۱۳

## تعمیروسرویس شوفاژ

نصب شوفاژ و تهویه مطبوع وآب رسانی شرکت مکرول ۸۲۲۷۸۸

نصب و تعمیر شوفاژ و کولر
**۷۹۶۱۰۳**

نصب و سرویس شوفاژ تهویه- کولر وکانال ۸۹۱۷۴۸-۸۹۴۱۵۱

**تاپ دیوترم**
نصب و سرویس کولر کانال کشی و شوفاژ
۷۶۸۸۲۶ و ۷۶۴۴۰۳

شرکت سارتر
نصب و سرویس شوفاژ وتهویه‌مطبوع‌باتکنیك و شرایط بهتر ۳۹۲۵۸۵

نصب و نگهداری‌شوفاژ ، تهویه مطبوع باگارانتی
**۸۵۵۷۶۶**

## تعمیروسرویس یخچال

تعمیرگاه‌یخچال فریجیدر اثاث یدکی موجود ۸۴۸۷۵۶

تعمیرگاه یخچال سید حسین تعمیر هربوع یخچال ، ماشین - لباسشوئی و آبگرمکن ۲۴۲۴۳۸

تعمیرات انواع یخچال تلفن ۷۳۰۰۶۷ و ۷۳۹۲۸۵

## تعمیروسرویس لوازم‌منزل

سرویس تعمیرکولربرق تلفن اف اف تلفن ۶۶۴۲۵۰

سرویس و تعمیر کولر ۳۱۸۷۴۰

سازمان فنی ۱۱۰ سرویس کولر ، تعویض پوشال ، کانال‌کشی ، نصب کولر تلفن :
**۷۶۰۹۹۳**
**۷۶۵۸۹۴**

سرویس و تعمیر کولر ۳۱۴۷۲۵

نصب کولر۶۳۶۳۷۹

تعمیرات لباسشوئی‌و کولر
**۳۱۴۹۷۷**

نصب و سرویس کولر تعویض‌پوشال ۷۵۵۷۰۹

تعمیر انواع لباسشوئی ۷۶۴۰۳۰

سرویس کولر
تلفن ۷۳۰۰۶۷ و ۷۳۹۲۸۵

سرویس و نصب کولر و تعویض پوشال تلفن ۳۶۲۱۱۶

## لوله‌کشی گاز

**لوله کشی گازمنازل**
باتائید شرکت ملی گاز شرکت . ان. کی. تکنیک ۸۵۳۹۹۴ - ۸۴۹۷۹۲

نصب نگهداری تعمیرات شوفاژ تهویه باشرایط بهتر شرکت روفتاپ ۸۵۸۰۱۹

لوله‌کشی گاز باتائید شرکت‌ملی گاز آتی‌پی ۸۹۱۷۴۸ و۸۹۴۱۵۱

لوله‌کشی‌گاز خانگی ، تجارتی وصنعتی باتائید شرکت ملی‌گاز تهران‌گاز ۵۵۱۵۷۵

بانظارت‌و تائید شرکت ملی‌گاز
**۸۲۴۳۸۰**

شرکت مهندسی تکنوالیزه
شرکت سارتر
طراح و مجری پروژه‌های گازرسانی ۳۹۲۵۸۵

لوله‌کشی گاز با تائید شرکت گاز بیمتال ۸۴۴۲۴۹

**گاز مرکزی**
لوله‌کشی‌گازباتائیدشرکت‌ملی‌گاز
**۸۴۸۸۰۴**

## لوله بازکنی

لوله بازکنی فقط ۲۵ تومان فوری یکساعته ۷۶۵۲۴۴

لوله‌بازکنی ولوله‌کشی مقدم ۹۲۵۳۷۴

لوله بازکنی فوری
**۹۲۹۳۲۰**

لوله‌بازکنی فوری سعدی ۳۵۵۴۷۳

لوله‌بازکنی شبانه‌روزی
**روزولت**
۶۴۷۱۴۳

لوله‌بازکنی
تلفن ۸۵۹۶۴۸

تخلیه چاه و لوله‌بازکنی فوری ۶۶۷۹۱۳

گروه‌مهندسین‌آرشیتکت محاسب تاسیسات
طرح - نظارت
اجراء تلفن :
**۸۵۲۱۳۰**

**اکباتان‌گاز**
طرح، محاسبه ، اجراء تایید شرکت ملی گاز
تلفن ۸۳۴۱۰۳
۱-۲

لوله‌بازکنی‌ولوله‌کشی دروازه‌دولت ۸۲۷۴۰۸

لوله‌بازکنی و لوله‌کشی
**سعید ۹۳۶۸۹۵**

تخلیه چاه و لوله‌بازکنی فوری ۶۶۷۹۱۳

لوله‌بازکنی آیزنهاور
**۹۵۹۴۸۰**
۱-۳

## تخلیه‌چاه

**تخلیه چاه**
لوله بازکنی متری ۱۵ تومان ۶۶۷۹۱۳-۵۳۷۸۸۵

**تخلیه چاه**
تعمیرچاه ولوله بازکنی فوری هما ۵۴۶۴۱۶

لوله‌بازکنی فوری
۹۳۶۵۴۴
۹۳۴۲۶۲

تخلیه چاه و لوله بازکنی ۲۵ تومان
۵۴۸۱۶۸

**تخلیه‌چاه**
و لوله بازکنی
**۹۲۹۳۲۰**

سازمان فنی سلیمان
تخلیه‌وحفر چاه تلفن ۳۱۱۱۸۸و ۳۱۹۴۶۲
۱-۱۳

## آگهیهای متفرقه

ترجمه ارزان کارنامه
واوراق رسمی‌وغیر رسمی در اسرع وقت شاه آباد ۳۱۷۱۳۵

## گمشده

مزدکی
کیف قهوه‌ای چرمی زنانه با دسته طلائی رنگ محتوی شناسنامه،گواهی‌نامه رانندگی، اسناد، کلید و مقداری پول‌نقد روز دوشنبه ۱۴ر۴ر۳۵ ساعت ۱۰ صبح در حوالی سد کرج مفقود گردیده‌ازیابنده‌خواهشمند است با تلفن ۸۹۶۲۳۱ و ۸۹۴۰۹۷ هتل پارس خیابان ویلا- سپند آقای مسروپیان تماس گرفته و مژدگانی خوبی دریافت نماید.
۱-۲

ده قطعه چک سفید مهده‌بانک سپه شعبه بازار ازحساب‌جاری ۱۲۳۳۸ از شماره ۵۵۶۳۱۶الی ۵۵۶۳۲۵ ویک قطعه‌شناسنامه‌با مقداری سفته متعهد ولی‌زاده و قدیر افشار ویارمحمدی مفقود گردیده بدینوسیله ازدرجه‌اعتبار ساقط است یابنده با تلفن - ۹۷۷۸۱۹ تماس بگیرد اسماعیل خوشفکاری .
۱-۲

فقدان سند مالکیت
پلاک ۳۵۲۶ر۵۹۳۶ لوک زاده مفقود شده هرگونه معامله‌باطل است یابنده بتلفن ۶۳۴۲۸۳ اطلاع داده مژدگانی دریافت نماید.

دسته چک بانک ایران وهلند شعبه ویلا جاری ۵۴۲۹۴۳۹ زشماره ۰۲۸۹۵۱۰تا۰۲۸۹۵۲۵ مفقود گردیده از درجه اعتبار ساقط است.
۱-۲

یک برگ سهم الف شماره‌موقت ۱۲۶۷-۲۹ر۱۲ر۴۹ شرکت پس‌اندازووام مسکن کوروش بزرگبنام اینجانب عباس حبیبی مفقود شده واز درجه اعتبار ساقط است.
آ-۶۸۴۵

**آگهی استخدام**
**شرکت پخش جمشید**
وابسته به گروه تولیدی وصنعتی
**کفش سازی بلا**
تعداد ۵۰ نفرکمک فروشنده راباحقوق وپورسانت مکفی استخدام مینماید
متقاضیان استخدام‌درصورتیکه مانع استخدامی نداشته باشند می‌توانند همه روزه باستثناء روز- های تعطیل از ساعت ۹ صبح الی ۱۴ به‌کارگزینی شرکت واقع در خیابان سپهبد رزم آرا پائین تر از پمپ بنزین دولت آباد شماره ۵۷۷ شرکت‌پخش جمشید مراجعه نمایند.

**SWF**
جرثقیل متحرك برقی

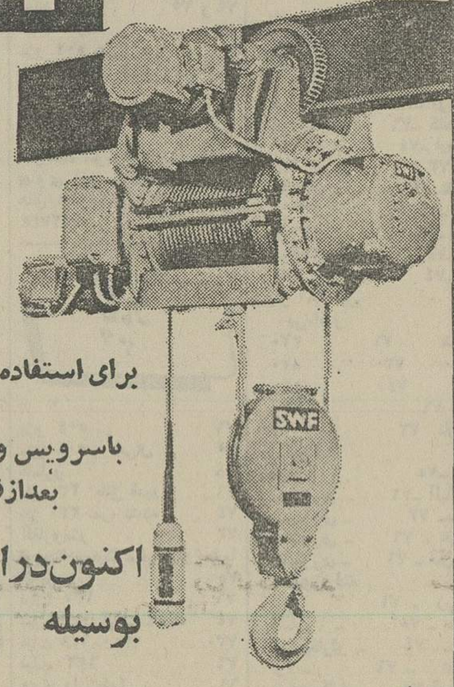

برای استفاده درتمام موارد
باسرویس ولوازم یدکی
بعدازفروش
اکنون درایران
بوسیله
**شرکت فرآورده های صنعتی ودریائی**
خیابان وصال شیرازی-نبش کوچه ایران شماره ۱۲۵ تلفن ۶۴۳۸۱۲

در بازکن برقی
**B.K.D بکد**
۲۲۵ تومان
بوسیله تلفن سفارش دهید، شرکت پکد الکتریک تلفن: ۱۵ الی ۶۸۱۰۱۲
فروش درکلیه الکتریکی ها درتهران وشهرستانها

**آگهی**
به‌اطلاع عموم میرساند کارت نظام پزشکی‌اینجانب‌دکتر پرویز جلایربشماره ۱۰۰۲۲ درتاریخ ۲۵۳۵ر۴ر۶ مفقود گردیده است مراتب به نظام پزشکی اطلاع داده شده از یابنده‌تقاضا میشود باتلفن ۳۰۱۱۰۰ تماس بگیرند.

**شرکت تخلیه‌تهران‌سرویس** بامسئولیت محدود
تخلیه هرنوع چاه مترمکعب ۳۰ تومان
**۵۴۴۹۵۷**

**مژده**
**صاحبان‌محترم‌صنایع‌سنگین‌وسبك**
اگر خواهان نسوختن الکترو موتور سه فازتان باشید باتلفن ۴۸۹۷۷۴ حمامی تماس حاصل نمائید و اطمینان‌می دهیم که با نصب ابتکاری ما در هیچ مواردی از لحاظ دو فاز شدن برق الکترو موتور سه فازتان نسوزد بانضمین ۱۰ ساله ، آدرس فرح جنوبی بالای چهارراه تخت طاوس ده متری باغ کاشی ۱ر۴۵

**اخذپذیرش تحصیلی**
دبستانی - دبیرستانی - دانشگاهی تادرجه دکترا از اکثر کشورهای خارج درکوتاه‌ترین مدت «مدت بین ۱۵ الی ۲۰روز»
و ترجمه مدارك رسمی و غیررسمی در ظرف ۴۸ ساعت دفترمنصوری- نشاط
خیابان پهلوی بالاتر از چهارراه امیراکرم ساختمان کیان طبقه سوم

**نصب وتحویل فوری کولر پیکان**
**بمبلغ ۲۷۱۰۰ ریال**
تعمیرگاه مجاز ۲۳ ایران‌ناسیونال
سه‌راه آذری بسمت مهرآباد جنوبی تلفن ۹۵۵۷۴۱

**قابل‌توجه**
**مدیران‌محترم داروخانه های‌کشور**
خواهشمند است موجودی شربت هپاکس ازکدشماره ۲ G ۵-۶ را تا تاریخ ۲۲ر۴ر۳۵ به‌نمایندگی های فروش یا مستقیما به شرکت رجوع فرمائید.
**شرکت تجارتی دانمور**

**پالت‌چوبی**
به تعداد زیادی پالت‌چوبی یاپلاستیکی نیازمندیم صبح‌ها با تلفن ۹ر۳۱۲۲۰۳ - فرعی ۲۱۴

تدریس تابستانی
**دانشگاه‌صنعتی آریامهر**
ورزیده ترین دانشجویان‌راجهت تدریس‌دروس- ریاضیات، فیزیك ،شیمی، زبان‌و دوره‌راهنمائی و نظری معرفی مینماید
تلفن مستقیم : ۹۷۵۰۵۱
وتلفن‌های ۱۴- ۱۲- ۹۷۲۰۱۱ داخلی۳۳۶

**شرکت‌مهندسی‌اکوساید**
صوتی ضبط و پخش وامپلی‌فایر و سازنده لابراتوار های تعمیر و نصب دستگاه های استریوومنو و سایر وسائل آموزشی و زبان نصب در منزل ومحل کار ۸۳۹۹۳۰

قابل توجه سازمان‌های دولتی و ملی‌وبانکها
**سازمان پخش پارچه وپتو**
مقداری پارچه ترویرا پشم ساده برنك یشمی برای کارکنان و مصرف دوخت هر متری ۳۰۰ ریال آماده تحویل دارد
برای‌اطلاع‌وبازدید به آدرس خیابان خیام چهارراه گلوبندك سرای فردوس جلالی تماس حاصل فرمائید
تلفنهای ۵۳۷۱۸۵ - ۵۳۱۰۷۹ - ۵۲۶۸۵۱

توجه توجه
تلفنهای جدید آبگرمکن های اس.آ.گ
**۷۳۷۶۰۳-۷۳۰۰۶۴**
از دارندگان آبگرمکن های اس.آ.گ خواهشمند است برای سرویس یاتعمیر باشماره های فوق تماس بگیرید.

CHICAGO BRIDGE
**کارخانه شیکاگو**
**بریج‌سازنده**
۱- مخازن زمینی
۲- منابع هوائی
۳- انبار های فلزی
جاده قدیم کرج خیابان بیمارستان شماره ۲ خیابان حلیج مرکزی پنت بافآباد تلفن ۵۴۳۵۶۱

**آدرس‌جدید شرکت شماگ ایران**
ونك خیابان ملاصدرا خیابان شیراز کوچه زاینده رود پلاك ۲۷
تلفن ۶۸۰۲۸۱ و ۶۸۵۴۵۰

**فورمیکاگوزن‌نشان**
گوزن نشان
REGISTERED TRADE MARK
مورد اطمینان کلیه مصرف کنندگان
برای خرید فورمیکا گوزن نشان
به تلفنهای ۵۲۴۳۳۶- ۵۲۱۵۸۸- ۵۲۶۴۵۵ دفتر شهر ۲تا ۹۶۳۸۳۱ تلفن کارخانه مراجعه فرمائید.

**تخلیه‌چاه‌فاضلاب**
تخلیه چاه فاضلاب و توالت و سپتك‌تانك و فوسپتیك و حفر چاه با دستگاه موتوری شرکت ایران شوشتر ۸۲۹۵۵۶- ۸۳۰۷۲۲

دعوت مجمع عمومی عادی شرکت پاکاژینك (سهامی‌خاص)
جلسه مجمع عمومی عادی شرکت پاکاژینك در ساعت ۵ بعد از ظهر روز ۲۳ تیرماه جاری در محل شرکت تشکیل می گردد از کلیه صاحبان سهام دعوت میشود که شخصا یا با دادن وکالت در جلسه حاضر شوند.
**دستور جلسه**
۱- تصویب ترازنامه سال ۲۵۳۴ شاهنشاهی
۲- انتخاب بازرس
۳- تعیین روزنامه کثیرالانتشار
شرکت پاکاژینك (سهامی خاص)

**بیمه‌ایران**
دفتر بیمه
**جواد گلپایگانی**
مشاور امور بیمه های ، عمر ، آتش‌سوزی ، حوادث ، باربری ، شخص ثالث وبدنه اتومبیل شما می باشد .
نشانی : امیریه چهارراه گمرك مقابل پمپ بنزین پلاك ۱۵۳۲
تلفن ۵۳۳۱۹۵

**آماده به تحویل ماشینهای قیچی گیوتین ورق بر ساخت کارخانه ماشین‌سازی M.D.M.** ۶میلیمتر در ۲ متر -۴ میلیمتردر ۲ متر-۲میلیمتر در۲متر- یک و یک چهارم میلیمتر در ۲ متر و ۸ میلیمتر درسه متر **تلفن: ۵۴۶۳۱۷**

# دعوت ازمالکین خانه‌های کهنه(کلنگی) تهران
# اعلامیه‌مشترک شهرداری پایتخت وبانک ساختمان
## طرح دوباره سازی محلات قدیمی تهران

بانك ساختمان باهمکاری شهرداری تهران برنامه‌ای برای دوباره‌سازی محلات کهنه تهران تهیه نموده است وازمالکین مستغلات فرسوده و کلنگی تهران دعوت مینماید که با استفاده از این برنامه ساختمان های کلنگی خود را دوباره‌سازی نمایند .

رئوس برنامه بطور کلی عبارتند از :

۱- مالکینی که خانه‌ها و ساختمانهای کلنگی آنها مجاور یکدیگر باشد مشروط براینکه از تجمع عرصه اراضی آنها زمین لااقل حدود ۲۰۰۰ متر مربع وبشکل قابل استفاده برای ایجاد یك مجتمع حاصل شود و اراضی بخیابان دسترسی داشته باشد میتوانند با یکدیگر مشارکت کرده و زمین و ساختمانهای خود را به شرکتی که خود بهمین منظور تاسیس می‌نمایند منتقل کنند .

۲- شرکت برای مجموعه اراضی طرح آپارتمان سازی بارعایت مقررات شهرداری و یا تراکم‌های پیشنهادی نقشه تفصیلی تهیه و اجرامینماید. درزمینه طرح کوشش خواهد کرد که برای احداث بلوکهای آپارتمانی حتی‌المقدور ساختمانهای کمتری تخریب گردد. در پایان عملیات ساختمانی هر بلوك ساکنین فعلی به آپارتمان‌های جدید منتقل و بقیه ساختمانهای کلنگی تخریب گردد .

۳- باتوجه باینکه بلوکهای آپارتمانی به‌صورت ساختمانهای مرتفع ساخته میشود و تعداد واحد های مسکونی جدید احتمالا بیشتر از واحد های موجود در اراضی مربوط خواهد بود لذا مالکین خانه‌های کلنگی علاوه براینکه مالك آپارتمان تازه‌ساز خواهند شد می‌توانند واحد های اضافی رافروخته و یا اجاره دهندو بدین‌ترتیب علاوه بر نوسازی خانه خود از سودحاصل نیز استفاده کنند .

۴- در اجرای این طرح مناطق واقع درجنوب محور خیابان شاه (نادری) اولویت خواهند داشت .

۵- شهرداری پایتخت آماده است که طرح های پیشنهادی این شرکتها را خارج‌نوبت و باحداکثر مساعدت‌بررسی نموده و پروانه ساختمانی صادر کند و همچنین با وجودیکه اجازه ساختمان مرتفع بر مبنای سطح کل اراضی صادر شده اجازه‌میدهد ضمن‌عملیات ساختمانی بلوك جدید ، ساختمانهای موجود تخریب شده و تخریب آن موکول به آماده شدن ساختمان‌جدید گردد .

۶- بانك ساختمان درقالب ضوابط جاری علاوه‌بر پرداخت وام برای اجرای طرح ساختمانی آماده است در تشکیل شرکت و تهیه طرح ساختمانی و اجرای‌آن کمکهای فنی‌ومشورتی لازم‌را دراختیارشرکت‌قراردهد.

از متقاضیان استفاده از این برنامه درخواست میگردد برای دریافت پرسشنامه مربوط به قسمت اطلاعات بانك ساختمان - بولوار الیزابت دوم -شماره ۱۶۴ مراجعه نموده و پس‌از مطالعه وتکمیل پرسشنامه تقاضای خود رابه‌بانك‌ساختمان‌تسلیم‌نمایند .

شهرداری پایتخت — بانك ساختمان

---

# آگهی مزایده

شهرداری آرادان گرمسار در اجرای اجازه نامه شماره ۵۱۱۴- ۵ر۳ر۲۵۳۵ بقائم مقامی انجمن شهر یکباب ساختمان گرمابه را با متعلقات مربوطه دارای هفتباب دوش‌خصوصی ویکدستگاه (دارای چهار دوش عمومی) میباشد بامشخصات موجود در محدودمذکرشده بر طبق برآورد دفترمهندسی استان مرکز از طریق مزایده بفروش میرساند.

۱- حداقل مبلغ بها یکمیلیون ودویست هزار ریال (۱۲۰۰۰۰۰) ریال.

۲- پیشنهاد دهندگان پابه ۰/۰۵ مبلغ کل معامله را بعنوان سپرده بحساب ۱۰۰۰۲ شهرداری در بانك ملی ایران- شعبه آرادان واریز وفیش آنراضمیمه پیشنهادنمایند.

۳- سپرده نفر اول. دوم. سوم. در صورتیکه حاضر بمعامله نباشند بسود شهرداری ضبط خواهد شد.

۴- پیشنهاد دهندگان بایستی پیشنهادات خود را تا ساعت ۱۲ روز شنبه مورخ ۲۶ر۴ر۲۵۳۵ سالجاری در پاکت سربسته و لاک مهرشده‌محتوی‌پیشنهادو سپرده‌بدفتر شهرداری تسلیم ورسید دریافت دارند .

۵- به پیشنهادات فاقد سپرده ومبهم و خارج از موعد مقرر بهیچوجه ترتیب اثرداده نخواهد شد .

۶- کلیه مخارجات متعلقه مربوط بانتشار آگهی، حق الثبت و غیر بعهده برنده مزایده میباشد.

۷-پیشنهادات رسیده درساعت ۱۱ صبح روز دوشنبه ۲۸ر۴ر۲۵۳۵ درکمیسیون معاملات شهرداری باز وقرائت خواهد شد.

۸- افرادیکه مشمول قانون منع مداخله در معاملات دولتی باشند حق شرکت در مزایده را نخواهندداشت.

۹- حضور کلیه پیشنهاد دهندگان در جلسه آزاداست.

۱۰- شهرداری در رد یاقبول یک یا کلیه پیشنهادات مختار است.

۱۱- بهاء مورد معامله نقدا دریافت خواهد شد ضمنا برنده مزایده بایستی متعهد گردد نسبت به تعمیر اساسی گرمابه اقدام نماید.

شهردار آرادان - احمد حاج اشرفی

---

# آگهی مناقصه

شهرداری آبیك در اجرای اجازه شماره ۱۰۲۵۲- ۹ر۴ر۳۵ مقام معظم استانداری استان مرکزبه قائم مقامی انجمن شهر انجام خرید و نصب یك دستگاه منبع هوائی ۱۵۰ متر مکعبی از ورق‌آهن گالوانیزه بانصب‌یکدستگاه رله اتوماتیك طبق مشخصات موجوددر شهرداری آبیك را زیر نظر دفتر مهندسی استان مرکز با شرایط زیر از طریق‌مناقصه عمومی واگذارمینماید.

۱- مبلغ کل‌کار ۹۰۰۰۰۰ ریال می باشد .

۲- شرکت‌کنندگان مناقصه باید مبلغ ۴۵۰۰۰ ریال وجه نقد به عنوان ۵درصد سپرده شرکت در مناقصه به حساب شماره ۲۴۹ سپرده شهرداری در بانك صادرات آبیك واریز نمایند .

۳- مدت انجام کار از تاریخ عقد قرارداد تا مدت شصت روز خواهد بود

۴- پیشنهاد دهندگان بایستی پیشنهادات خود را در پاکت لاك‌ومهر شده بانضمام فیش رسید سپرده تا ساعت ۱۰ صبح روزچهارشنبه‌مورخه ۶ر۵ر۲۵۳۵ مستقیما بدفتر شهرداری آبیك تسلیم و رسید دریافت دارند .

۵- شرکت کنندگان در مناقصه‌می توانندبا مراجعه‌به شهرداری‌مشخصات و اطلاعات و محل‌نصب منبع را دریافت دارند .

۶- پیشنهادات واصله در ساعت ۱۰ روز چهارشنبه ۶ر۵ر۳۵ در شهرداری زیرنظر کمیسیون مناقصه باز و قرائت خواهد شد حضور شرکت کنندگان در کمیسیون آزاد است .

۷- پیشنهادات فاقد سپرده و یا مخدوش یا مشروط و مبهم یا بعداز موعد مقرر برسد ترتیب‌اثر داده‌نخواهد شد

۸-شهرداری‌در رد یاقبول‌هریك از پیشنهادات واصله بدون آنکه احتیاج بذکر دلیل باشد مختار است .

۹- کلیه‌هزینه آگهی‌و مخارج‌مربوط به مالیات و عوارض متعلقه و غیره به عهده برنده بوده ونقدادریافت‌خواهد شد.

۱۰- چنانچه برنده مناقصه ظرف هفت روز از تاریخ‌ابلاغ کتبی‌شهرداری حاضر بانجام عقد قرارداد نگرددسپرده او بنفع شهرداری ضبط و قرارداد با نفر دوم معامله‌منعقدخواهدشدوتاعقد قرارداد سپرده نفر اول تاسوم مسترد نخواهدشد .

۱۱- برنده مناقصه معادل ده درصد کل مبلغ قرارداد را بابت حسن انجام کار برای مدت ۱۲ ماه‌ازتاریخ تحویل موقت بحساب شماره ۲۴۹ شهرداری در بانك صادرات آبیك منظور و فیش آن را به امورمالی ارائه‌نماید.

شهردار آبیك

---

# آگهی مناقصه

وزارت‌راه وترابری حمل غیر مورد لزوم سال‌جاری ادارات راه در کلیه نقاط کشور را بمناقصه میگذارد .

علاقمندان میتوانند حداکثر بمدت ۱۵ روز ازانتشار اولین آگهی بدفتر اداره کل تدارکات این وزارت واقع‌در میدان ۲۵ شهریور مراجعه وبرگ شرایط و مشخصات را دریافت نمایند .

م‌الف ۹۰۷۶ — مسعود طباطبائی دیبا
معاون فنی واجرائی وزارت راه و ترابری

---

# مجله‌دنیای ورزش بامطالب خواندنی وعکسهای جالب شنبه‌منتشرمیشود

---

# شرکت‌سهامی معاملات‌خارجی
## آگهی نتیجه‌مزایده‌شماره۱-۳۵

عطف به‌آگهی‌مزایده شماره۱-۳۵ بدینوسیله اسامی برندگان مزایده بشرح زیر اعلام میگردد :

| | | |
|---|---|---|
| ۱- برنده ردیف دوم | روغن سالاد سویا | شرکت تهران سوس(آقای علی عالم‌پیکر) |
| ۲- برنده ردیف هشتم | کنسرو لوبیاسبز | شرکت تهران سوس(آقای علی عالم‌پیکر) |
| ۳- برنده ردیف دهم | عسل | آقای محمد علی زارعپور |
| ۴- برنده ردیف یازدهم | کره | آقای احمد رزاقی بیدگلی |
| ۵- برنده ردیف دوازدهم | پنیر | آقای محمد امانی ملکوتی |
| ۶- برنده ردیف سیزدهم | رب گوجه فرنگی | شرکت تهران‌سوس (آقای علی‌عالم پیکر) |

برندگان فوق میبایست حداکثر تاآخر وقت اداری روز چهارشنبه ۲۳ر۴ر۲۵۳۵ جهت انجام معامله وپرداخت بهای آن‌به شرکت سهامی معاملات خارجی واقع‌در خیابان سپهبد زاهدی شماره ۲۹۵ مراجعه فرمایند. چنانچه هریك ازبرندگان فوق‌الذکر درراس موعد مقرر جهت انجام تشریفات معامله‌مراجعه‌ننمایند سپرده آنها بنفع شرکت ضبط گردیده و شرکت‌برای فروش کالای مورد مزایده به‌هرنحوی که مقتضی بداند عمل خواهد نمود .

م الف ۹۲۹۶

---

صدتن آهن قراضه باقی مانده شرکت‌های نفتی گمرکی شده در بندر بوشهر جهت فروش موجود وقت‌اداری به‌تلفن ۳۱۳۸ تا آخر تیر ماه جاری مهلت مراجعه
۱-۳ آ-۳۰۱۲

---

الاخاء
تنها مجلهٔ عربی زبان ایران باداشتن نمایندگی در ۱۲ کشور عربی
روزهای شنبه منتشر میشود

---

# افتخار بیشتر زندگی بهتر
## آینده‌ای مطمئن درانتظار جوانان ایرانی

هواپیمائی نیروی زمینی شاهنشاهی امکانات تحصیلی شمارا بابهترین‌وجهی فراهم نموده واز هم اکنون شمارا باداشتن مدارك تحصیلی مشروحه زیر استخدام مینماید . استخدامیان واجدشرایط پس از طی دوره های تخصصی وکارآموزی در ایران برای دوره های تکمیلی فنی وخلبانی بکشور آمریکا اعزام میگردند .

### الف : شرایط عمومی

۱- تابعیت دولت شاهنشاهی ایران
۲- متدین بودن به یکی ازادیان (اسلام، مسیحی، کلیمی ، زردشتی)
۳- دارا بودن گواهی نامه ششم‌متوسطه‌ریاضی، طبیعی ، ادبی ، برای داوطلبین افسری جزء خلبانی ، گواهی‌نامه ششم متوسطه ریاضی ، طبیعی،فنی ،(برق ومکانیك ) برای ، همافری ، قبولی چهارم متوسطه (ریاضی ، طبیعی ، ادبی) برای داوطلبین ستوانیاری خلبانی و گواهی نامه سوم متوسطه برای آموزشگاه گروهبانی .
۴- سن داوطلبین افسری خلبانی از ۱۷ تا ۲۴ وهمافر فنی از ۱۸ تا ۲۴ و ،ستوانیاری خلبانی از ۱۶ تا ۲۴ ودرجه‌دار از ۱۶ تا ۲۴ سال برای اشخاصی که‌برك‌خاتمه خدمت سربازی دارند حداکثر سن تا ۲۵سال‌می باشد .
۵- نداشتن پیشینه بد .
۶- داشتن صحت مزاج و تناسب اندام طبق گواهی بهداری نیروی زمینی شاهنشاهی .
۷- سپردن تعهد خدمت در ارتش‌شاهنشاهی
۸- قد داوطلبین از ۱۶۰ سانتی‌متر ببالا .
۹- نداشتن عیال تحت تکفل .

### ب : داوطلبین افسری جزء خلبانی:

مدت‌تحصیل درآموزشگاه‌افسری‌جزء خلبانی‌حداقل یکسال وبطور شبانه‌روزی بوده و کلیه مخارج دانش جویان بعهده ارتش شاهنشاهی خواهد بوددانشجویان‌در مدت تحصیل ۱۰۲۵۰ ریال و پس از شروع اولین پرواز ۲۶۲۵۰ ریال و پس‌ازنیل بدرجه‌افسری خلبانی از ۳۵۴۵۰ریال حقوق ومزایااستفاده خواهند کرد و ترفیعات بعد آنان طبق مقررات ، قانون‌استخدام نیرو های مسلح شاهنشاهی خواهد بود ضمنا در صورت خدمت در خارج از مرکز حداکثر مبلغ۴۴۵۲۰ریال دریافت خواهند نمود .

مدت تحصیل در آموزشگاه همافری ۲ سال بوده‌وکلیه مخارج‌هنرجویان بعهده‌ارتش شاهنشاهی‌خواهد بود هنرجویان در سال یکم مبلغ ۱۰۵۰۰ ریال و درسال دوم مبلغ ۱۱۷۵۰ ریال وپس از نیل به درجه همافر سومی مبلغ ۳۵۵۳۰ ریال و در صورت خدمت‌در خارج‌از مرکز مبلغ ۴۵۴۵۰ ریال دریافت خواهندداشت وترفیعات بعدی آنان طبق مقررات قانون استخدام‌نیروهای مسلح شاهنشاهی خواهد بود .

### پ : داوطلبین ستوانیاری خلبانی

مدت تحصیل در آموزشگاه ستوانیاری خلبانی‌دوسال وبطور شبانه‌روزی‌بوده و کلیه‌مخارج‌هنرجویان بعهده ارتش شاهنشاهی خواهد بود هنرجویان قبل‌ازپرواز ماهانه ۶۵۰۰ ریال و پس از شروع اولین‌پرواز ۱۰۲۵۰ریال و پس از نیل بدرجه ستوانیار سوم‌خلبان‌مبلغ ۳۸۱۴۰ ریال که بمرور افزایش خواهد یافت دریافت خواهد داشت اضافه حقوق و مزایای آنها طبق‌مقررات قانون استخدام نیرو های مسلح‌شاهنشاهی خواهد بود ضمنا در صورت خدمت در خارج از مرکز حداکثر مبلغ ۳۷۱۹۰ ریال دریافت خواهد نمود .

### ت : داوطلبین‌آموزشگاه درجه‌داری

۱- مدت تحصیل در آموزشگاه درجه‌داری یکسال‌وبطورشبانه‌روزی بوده و کلیه مخارج دانش‌آموزان بعهده ارتش شاهنشاهی خواهد بود دانش آموزان درمدت تحصیل مبلغ۷۵۰۰ ریال و پس از نیل بدرجه گروهبان دومی مبلغ ۱۵۲۵۰ ریال که بمرور افزایش‌خواهد یافت دریافت خواهند داشت و اضافه حقوق ومزایای آنان طبق مقررات قانون استخدام نیرو های‌مسلح شاهنشاهی خواهد بود ضمنا در صورت خدمت در خارج از مرکز حداکثر مبلغ ریال دریافت‌خواهندنمود .

ث : به فارغ التحصیلان سالیانه تا میزان دوبرابر حقوق ماهانه بعنوان پاداش در آخر سال پرداخت می گردد .

ج: فارغ التحصیلان از مزایای بسیاری نظیر پس‌انداز مسکن ، تامین آتیه ، بانك سپه که برای دوران خدمت ۳۰ ساله با توجه بمبلغ پس‌انداز ومبلغ معادل آن که بلاعوض ازبودجه وزارت جنك اضافه می شود وبهره مربوطه .

وام مسکن بانك سپه ، استفاده از خانه های سازمانی با توجه به برنامه افزایش سالیانه خانه‌سازی برای پرسنل هرسازمان عمومیت خواهد داشت ،درمان‌رایگان خود و خانواده تحت تکفل وخرید از فروشگاه های ارتش با تخفیف قابل ملاحظه و غیره بهره‌مند می‌شوند داوطلبین برای ثبت‌نام و کسب اطلاعات بیشتر می‌توانند همه‌روزه باستثنای پنجشنبه وجمعه و ایام تعطیل از ساعت ۷ الی ۱۴ در تهران بپادگان باغشاه خیابان کاشان دایره استخدام و روانسنجی هوانیروزودر شهرستانها به اکیپ های استخدامی در دژبانی و شهرستانهائی که دژبانی ندارند بژاندارمری محل مراجعه نمایند .

هواپیمائی نیروی زمینی شاهنشاهی

---

دانشگاه اصفهان

# آگهی پذیرش دانشجو برای دوره‌فوق‌لیسانس باغبانی(M.S)

انستیتو باغبانی دانشگاه اصفهان برای سال تحصیلی ۳۶-۳۵ تعدادی دانشجو با شرایط زیر برای دوره فوق لیسانس باغبانی از طریق مسابقه و مصاحبه میپذیرد .

۱- دارا بودن دانشنامه لیسانس‌در یکی‌از رشته‌های گیاه‌شناسی، کشاورزی عمومی، باغبانی،زراعت‌و اصلاح‌نباتات، گیاه‌پزشکی ، جنگل، آب‌وخاك ،آبیاری و منابع طبیعی باحداقل‌میانگین‌کل ۳.
۲- مجاز بودن برای ادامه تحصیل از نظر وظیفه عمومی وخدمت‌اجتماعی‌زنان
۳- آشنائی‌کافی بزبان انگلیسی .

داوطلبان میتوانند برای کسب‌اطلاع و تسلیم مدارك به‌آموزش دانشگاه اصفهان مراجعه و یا مکاتبه نمایند .

آخرین مهلت ثبت‌نام روز ۱۶مرداد ماه ۲۵۳۵ و تاریخ امتحان ومصاحبه روز دوم شهریور ماه در محل انستیتو باغبانی دانشگاه اصفهان خواهد بود.

---

نیروی دریائی شاهنشاهی

# آگهی استخدام «اعزام به‌خارج»

نیروی دریائی شاهنشاهی‌برای تکمیل کادر درجه‌داری خودتعدادی داوطلب بامدرك‌قبولی‌سوم متوسطه‌یا«پایان دوره راهنمائی» استخدام وپس‌از موفقیت در آزمایشات جهت‌طی‌دوره بخارج‌ازکشوراعزام مینماید

داوطلبینی‌که سن آنها بین ۱۵ تا ۲۰ سال تمام می‌باشد می‌توانند همه روزه با در دست داشتن آخرین مدرك‌تحصیلی و اصل شناسنامه و یك قطعه عکس ۴×۳ به‌معاونت پرسنلی نیروی‌دریائی شاهنشاهی واقع در طهران خیابان‌سپهبدزاهدی‌بالاتر ازبیمارستان آپادانا (مدیریت استخدام) ویابه‌پایگاه ها و نمایندگی های نیروی دریائی‌شاهنشاهی در شهرستان های بندر پهلوی.خرمشهر. بندرعباس. بوشهر. کرمانشاه. رضائیه. اصفهان. مشهد. یزد . زاهدان. کاشان. شیراز. کرمان مراجعه نمایند.

---

شماره ۱۵۳۷
تاریخ ۱۲ر۴ر۳۵

# آگهی تجدید مناقصه

در پیرو آگهی مناقصه شماره ۱۱۲۴ -۱۵ر۳ر۳۵ شهرداری سنقرباستناد موافقتنامه شماره۹۳۹ -۱۱ر۳ر۲۵۳۵ دفتر برنامه وبودجه استان کرمانشاهان عملیات زیرسازی وجدولگذاری و اسفالت خیابان کمربندی جنوب غربی شهر سنقر را از محل اعتبار طرح خاص ناحیه‌ای شماره ۲ . ک ۳۰۶۰۶ - طبق نقشه و مشخصات آخرین فهرست بهادفتر مهندسی استان کرمانشاهان با شرایط ذیل بمناقصه‌میگذارد.

۱- مدت انجام کار سه ماه از تاریخ انعقاد قرارداد خواهد بود .

۲- مبلغ کل کار درحدود ۶۵۰۰۰۰۰ ریال برآورد گردیده که عنداللزوم ۲۵ ٪ کسر یا اضافه خواهد شد .

۳- پیشنهاد دهندگان باید دارای صلاحیت فنی‌کارت درجه‌بندی از دفتر برنامه و بودجه استان کرمانشاهان‌بوده یا صلاحیت فنی و مالی آنان بگواهی دفتر مهندسی استان رسیده باشد .

۴- پیشنهاد دهندگان باید مبلغ ۳۲۵۰۰۰ ریال بابت شرکت درمناقصه اسناد خزانه با تضمین بانکی یامعادل آن وجه نقد بحساب ۸۲۶۲ سپرده شهرداری در بانك ملی- شعبه سنقر واریز و اسلیپ مربوطه را ضمیمه پیشنهاد خود نمایند.

۵- پیشنهاد دهندگان باید با پرداخت مبلغ یکهزارریال بحساب ۸۲۴۱ شهرداری در بانکملی شعبه سنقرمشخصات وواحد بها مربوطه را از شهرداری اخذ وذیل آنراامضاء نموده ضمیمه پیشنهاد خود نمایند .

۶- پیشنهاد دهندگان بایستی پیشنهاد خود را با اسناد مربوطه دردو پاکت لاک و مهر شده الف و بهدین نحو که پاکت الف محتوی برگ صلاحیت فنی و قبض ۵٪ شرکت در مناقصه و قبض خرید اسناد مناقصه‌وپاکت ب محتوی برگ پیشنهاد که میزان تخفیف پیمانکار در آن قید گردیده باشد وروی پاکت‌ها نوشته شود (مربوط به‌جدول سازی و اسفالت خیابان های کمربندی) بدفتر شهرداری‌تسلیم ورسید دریافت دارند.

۷- مدت قبول پیشنهادات تا آخر وقت اداری روز ۲ر۵ر۲۵۳۵ خواهد بود و پیشنهادات واصله در ساعت ۱۰ صبح روزبعد درحضور کمیسیون معاملات شهرداری باز و قرابت خواهد شد و حضور پیشنهاد دهندگان در کمیسیون مذکور آزاد خواهد بود .

۸- برنده مناقصه موظف است پس‌از ابلاغ شهرداری حداکثر ظرف مدت‌یک هفته جهت عقد قرارداد درشهرداری حضور یابدودر غیراینصورت تضمین ایشان بنفع شهرداری ضبط و بانفر دوم‌قرارداد منعقد خواهد شد .

۹- تضمین برندگان دوم و سوم مناقصه تاعقدقرارداد مسترد نخواهد شد .

۱۰- کلیه هزینه ها از قبیل حق‌الدرج آگهی ومالیات وعوارض و حق بیمه‌کارآموزی بعهده برنده مناقصه‌میباشد

۱۱- پرداخت وجه‌کارکرد پیمانکار باستناد صورت وضعیت تائید شده از طرف دفتر مهندسی استان‌کرمانشاهان خواهد بود .

۱۲- شهرداری دردو یا قبول یک یا کلیه پیشنهادات مختار است .

شهردار سقز- مختاری

نیروی دریائی شاهنشاهی

## به نیروی دریائی شاهنشاهی بپیوندید و دنیا را سیاحت کنید

# آگهی استخدام جهت تکمیل کادر افسری نیروی دریائی شاهنشاهی

**نیروی دریائی شاهنشاهی تعدادی دانشجو جهت طی دوره سه ساله دردانشکده افسری نیروی زمینی شاهنشاهی از طریق آزمایش ومعاینات پزشکی با شرایط وامتیازات زیر استخدام مینماید :**

**الف : حقوق ومزایا**

۱ـ داوطلبین پس‌از احرازموفقیت‌در آزمایشات و معاینات پزشکی استخدام وجزو سهمیه این نیروجهت طی دوره بدانشکده افسری نیروی زمینی‌شاهنشاهی‌اعزام‌خواهند گردید .

۲ـ دانشجویان در طول مدت تحصیل تابع دانشکده‌افسری نیروی‌زمینی‌شاهنشاهی بوده و هزینه زیست و پوشاك آنان توسط ارتش شاهنشاهی تامین میگردد .

۳ـ دانشجویان پس‌ازاتمام دوره‌سه‌ساله به نیروی دریائی شاهنشاهی معرفی و بدرجه ناوباندومی مفتخر می‌گردند ، سپس بمدت‌یك سال جهت تکمیل دوره تعیین شده بیکی از کشورهای خارج اعزام خواهند شد .

٤ـ دانشجویان بلافاصله پس‌ازاستخدام از حقوق ماهیانه ۹۰۰۰ ریال استفاده خواهند نمود .

٥ـ به فارغ‌التحصیلان در نیمه اول وآخر سال برابر حقوق ماهانه پاداش تعلق میگیرد.

٦ـ فارغ التحصیلان از مزایای فراوان نظیر پس‌انداز تامین آتیه بانك سپه ، وام مسکن باشرایط مناسب استفاده از خانه های سازمانی درمان‌رایگان خودوخانواده‌تحت تکفل‌وخریداز فروشگاه های‌ارتش باتخفیف قابل ملاحظه و غیره بهره‌مند میشوند .

**ب : شرایط**

۱ـ تابعیت دولت شاهنشاهی ایران
۲ـ متدین‌بیکی‌از ادیان(اسلام‌ـمسیحی‌ـ کلیمی ـزرتشتی
۳ـ دارابودن دیپلم کامل متوسطه در یکی از رشته های ریاضی یا طبیعی
٤ـ داشتن حداقل سن ۱۷ سال‌وحداکثر ۲٤ سال (برای کسانی که خدمت زیر پرچم را انجام داده‌اند ۲٥سال)
٥ـ داشتن صحت مزاج‌به‌تایید بهداری نیروی دریائی شاهنشاهی
٦ـ موفقیت در آزمایشات دانشکده افسری نیروی زمینی شاهنشاهی
۷ـ نداشتن پیشینه بد
۸ـ نداشتن همسر وافراد تحت تکفل

**پ : مدارك موردنیاز**

۱ـ یکبرك فتوکپی دیپلم‌یاگواهی قبولی ششم متوسطه‌که بتأییداداره‌آموزش وپرورش رسیده باشد .
۲ـ دوبرك فتوکپی یارونوشت‌شناسنامه
۳ـسه قطعه ٤ × ۳

داوطلبین جهت کسب اطلاعات بیشترو ثبت‌نام می‌توانند همه‌روزه باستثنای روز های پنجشنبه وایام تعطیل‌با دردست داشتن‌مدارك موردنیاز از ساعت۸ الی۱٥به معاونت‌پرسنلی نیروی دریائی شاهنشاهی واقع در خیابان سپهبد زاهدی جنب مسجد الرحمن مدیریت استخدام شعبه دانشجویان مراجعه نمایند .

م الف ٦۹۳٤

---

نیروی دریائی شاهنشاهی

# به نیروی دریائی شاهنشاهی بپیوندید و دنیا را سیاحت کنید

## آتیه درخشان برای جوانان دیپلمه در کادر همافری نیروی دریائی شاهنشاهی اعزام بخارج

**نیروی دریائی شاهنشاهی تعدادی داوطلب با شرایط زیر جهت کادر همافری استخدام و برای آموزش به کشور امریکا اعزام مینماید.**

**۱ـ شرایط**

الف : تابعیت دولت شاهنشاهی ایران

ب: متدین بیکی از ادیان (اسلام ـ مسیحی ـ کلیمی ـزرتشتی )

پ : دارابودن دیپلم کامل متوسطه در یکی از رشته های ریاضی ـ طبیعی وهنرستان در رشته الکترونیك

ت:داشتن‌حداقل‌سن۱۷ سال و حداکثر ۲٤سال ( برای کسانی که خدمت زیر پرچم را انجام‌داده‌اند ۲٥ سال تمام می‌باشد .)

ث: داشتن صحت مزاج و تناسب اندام به‌تایید بهداری نیروی دریائی شاهنشاهی

ج: نداشتن پیشینه‌بد

چ :نداشتن همسر وافراد تحت تکفل

ح: شرکت در آزمایشات روانسنجی و استعداد ( مواد امتحانی شامل ریاضیات ـ فیزیك وهوش در حدود دوره متوسطه می‌باشد .)

**۲ـامتیازات**

الف : هنرجویان پس از طی دوره آموزش‌مقدماتی در پایگاه دریائی بندر پهلوی و گذراندن دوره زبان‌در مرکز آموزش زبان نیروی دریائی شاهنشاهی جهت طی دوره تخصصی به‌کشور آمریکا اعزام خواهند شد

ب: هنرجویان در طول مدت تحصیل شبانه‌روزی بوده و از هزینه زیست ـ پوشاك ـ فوق‌العاده‌روزانه خارج از کشور بارز ماهیانه حدود ۷۲۰۰۰ ریال و ماهیانه هنرجویان سال اول ۱۰٥۰۰ ریال و هنرجویان سال دوم از ۱۱۷٥۰ ریال حقوق استفاده‌خواهندنمود.

پ: هنرجویان پس از موفقیت درآزمایشات‌نهائی بدرجه همافرسومی مفتخر و ترفیعات بعدی آنها برابر قانون همافری ارتش شاهنشاهی خواهدبود .

ت: فارغ‌التحصیلان افتخار خدمت در ناو هـای‌مدرن نیروی دریائی شاهنشاهی داشته و از پاداش سالیانه ـ پس‌انداز تامین آتیه ـ منازل‌سازمانی‌نیروی دریائی شاهنشاهی ـ درمان رایگان ـ استفاده از فروشگاه های‌ارتش وسایر تسهیلات کادر نظامی استفاده خواهند نمود .

ث: فارغ‌التحصیلان ضمن آشنائی‌باآخرین تحولات علمی و عملی دنیا در صنعت الکترونیك بیش از دوران خدمت خودرا برای فراگیری بیشتر و همچنین مأموریت‌های جدید در کشور های خارج بسر برده و دیدنی های دنیارا سیاحت خواهند نمود .

**۳ـثبت نام**

الف : داوطلبین برای کسب اطلاعات بیشتر و ثبت‌نام میتوانند همه روزه باستثنای روزهای‌پنجشنبه وجمعه از ساعت ۸ صبح الی ۱٥ بادر دست‌داشتن مدارك مشروحه زیر بمدیریت استخدام واقع درخیابان سپهبد زاهدی جنب مسجد الرحمن ساختمان معاونت پرسنلی نیروی دریائی شاهنشاهی مراجعه نمایند .

ب: داوطلبینی که مایلند کتبا ثبت نام نمایند میتوانند مدارك مورد نیاز را باپست سفارشی‌به‌آدرس مزبور ارسال تاچنانچه واجد شرایط شناخته شدند جهت شرکت درآزمایشات لازمه از آنان دعوت بعمل آید ضمنا درپشت پاکت قید شود مربوط به‌استخدام همافران

**٤ـمدارك موردنیاز**

الف : یك‌برك فوکپی دیپلم یاگواهی‌قبولی ششم‌متوسطه که به‌تایید اداره آموزش و پرورش رسیده باشد .

ب: دوبرك فتوکپی یارونوشت شناسنامه

پ: دوقطعه عکس ٤ × ۳

ت: آدرس کامل باکروکی محل

م‌الف ۷۹٥۸

---

صاحبان صنایع وبازرگانان کشور

الاخاء

تنها مجله عربی زبان ایران
از گروه نشریات موسسه اطلاعات
باداشتن نمایندگی در ۱۲ کشور عربی
روزهای شنبه منتشر میشود

---

نیروی دریائی شاهنشاهی

## به نیروی دریائی شاهنشاهی به پیوندید و دنیا را سیاحت کنید

# آگهی استخدام جهت کادر افسری نیروی دریائی شاهنشاهی

نیروی دریائی شاهنشاهی جهت تکمیل کـادر افسری در رشته های تخصصی ناوبری ـ مهندسی‌و تدارکات دریائی تعدادی داوطلب ازطریق مصاحبه و معاینات پزشکی استخدام مینماید .

**الف : حقوق‌و مزایا:**

۱ـ داوطلبین پس‌از فراگرفتن زبان در مرکز آموزش زبان نیروی دریائی شاهنشاهی جهت طی‌دوره مربوطه به یکی‌از کشورهای امریکا، انگلستان،ایتالیا و یاآلمان غربی اعزام میگردند .

۲ـ دانشجویان درطول مدت تحصیل در مرکز آموزش زبان نیروی دریائی‌شاهنشاهی شبانه‌روزی بوده و هزینه زیست‌وپوشاك آنان توسط ارتش شاهنشاهی تامین میگردد .

۳ـ دانشجویان درمدت اقامت در ایران از حقوق ماهیانه ۹۰۰۰ ریال و درخارج ازکشور علاوه برمبلغ فوق‌ازفوق‌العاده‌روزانه‌بارزخارجی‌استفاده خواهندنمود.

٤ـ دانشجویان پس‌ازگذراندن دوره و موفقیت‌در سال سوم تحصیلی دانشگاه بدرجه ناوبان‌دومی‌مفتخر می‌گردند .

٥ـ به فارغ‌التحصیلان درنیمه‌اول وآخرسال برابر حقوق ماهانه پاداش تعلق میگیرد .

٦ـ فارغ‌التحصیل ازمزایای‌فراوان نظیرپس‌انداز تامین آتیه بانك‌سپه ، وام‌مسکن باشرایط مناسب ، استفاده از خانه‌های سازمانی ، درمان رایگان خود و خانواده تحت‌تکفل وخرید از فروشگاههای ارتش با تخفیف قابل ملاحظه بهره‌مند میشوند .

**ب: شرایط :**

۱ـ تابعیت دولت شاهنشاهی ایران

۲ـ حداقل‌سن ۱۷ سال و حداکثر سن ۲٤سال (برای‌کسانی‌که خدمت‌زیرپرچم راانجام داده‌اندحداکثر سن ۲٥ سال)

۳ـ داشتن دیپلم کامل متوسطه در رشته‌ریاضی با حداقل معدل کتبی ۱۲ ببالا و دیپلم طبیعی‌باحداقل معدل‌کتبی ۱٤ ببالا .

٤ـ میانگین معدل‌های کتبی چهارم، پنجم، و ششم متوسطه ۱۲ ببالا .

٥ـ داشتن صحت مزاج به تایید بهداری‌نیروی دریائی شاهنشاهی (حداقل قد بایستی۱٦٥سانتیمتر باشد)

٦ـ نداشتن پیشینه بد .

۷ـ نداشتن همسر و افراد تحت تکفل

۸ـ متدین بیکی از ادیان (اسلام، مسیحی، کلیمی، زرتشتی)

**پ: مدارك موردنیاز**

۱ـ یکبرك فتوکپی کارنامه چهارم و پنجم‌وششم متوسطه که معدل کتبی ششم درآن قید شده باشدو به تایید اداره آموزش و پرورش‌رسیده باشد .

۲ـ دوبرك فتوکپی شناسنامه

۳ـ سه‌قطعه عکس ٤ × ۳

داوطلبین جهت کسب اطلاعات بیشتر وثبت‌نام میتوانند همه‌روزه باستثنای روزهای پنجشنبه‌و ایام تعطیل با دردست داشتن مدارك موردنیاز ازساعت ۸ الی ۱٥ به معاونت پرسنلی نیروی دریائی‌شاهنشاهی واقع درخیابان سپهبد زاهدی جنب مسجدالرحمن مدیریت استخدام شعبه دانشجویان مراجعه نمایند .

م‌الف ٦۹۳٥ ۱ـ۱۰۸۰۷

---

نیروی دریائی شاهنشاهی

## به نیروی دریائی شاهنشاهی بپیوندید و دنیا را سیاحت کنید

# آگهی استخدام جهت کادر خلبانی هلیکوپتر نیروی دریائی شاهنشاهی

نیروی دریائی شاهنشاهی‌جهت تکـمیل کـادر افسری خلبانی هلیکوپتر تعـدادی دانشجو از طریق معاینات‌پزشکی‌ومصاحبه با شرایـط و امتیـازات زیـر استخدام مینماید .

**الف : حقوق ومزایا**

۱ـ داوطلبین پس از احراز موفقیت در معاینات پزشکی و مصاحبه استخدام سپس جهت فراگرفتن زبان به مرکز آموزش زبان نیروی دریائی شاهنشاهی اعزام وپس از طی دوره آموزش زبان بکشور آمریکا اعزام میگردند.

۲ـ داوطلبین در طول مدت تحصیل در مرکـــز آموزش زبان نیروی دریائی شاهنشاهی شبانه‌روزی بوده وهزینه زیست و پوشاک آنان توسط ارتش شاهنشاهی تامین میگردد.

۳ـ دانشجویان بلافاصله پس از استخدام در مدت اقامت در ایران از حقوق ماهیانه ۹۰۰۰ ریال و درخارج از کشور علاوه بر مبلغ فوق از فوق‌العاده روزانه بارز خارجی استفاده خواهند نمود.

٤ـ دانشجویان پس از تکمیل دوره و موفقیت‌در سال سوم تحصیلی دانشگاه بدرجه ناوباندومی مفتخر میگردند.

٥ـ به فارغ‌التحصیلان در نیمه اول و آخر سال برابر حقوق ماهانه پاداش تعلق میگیرد.

٦ـ فارغ‌التحصیلان از مزایای فراوان نظیر پس‌انداز تامین آتیه بانک سپه ـ وام مسکن با شرایط مناسب استفاده از خانه‌های سازمانی ـ درمان رایگان خود و خانواده تحت تکفل و خرید از فروشگاههای ارتش‌با تخفیف قابل ملاحظه بهره‌مند میشوند.

**ب : شرایط :**

۱ـ تابعیت دولت شاهنشاهی ایران.
۲ـ متدین بیکی از ادیان (اسلام‌ـ مسیحی‌ـ کلیمی‌ـ زرتشتی).
۳ـ داشتن حداقل سن ۱۷ سال وحداکثر ۲٤سال (برای کسانیکه خدمت زیر پرچم را انجام داده‌اند۲٥سال)
٤ـ دارا بودن دیپلم کامل متوسطه دریکی از رشته های ریاضی یا طبیعی.
٥ـ داشتن صحت مزاج به تایید بهداری نیروی دریائی شاهنشاهی (حداقل قد بایستی ۱٦٥ سانتیمترباشد)
٦ـ نداشتن پیشینه بد.
۷ـ نداشتن همسر و افراد تحت تکفل.

**پ : مدارك مورد نیاز**

۱ـ یکبرگ فتوکپی دیپلم یا گواهی قبولی ششم‌متوسطه که بتایید اداره آموزش و پرورش رسیده‌باشد.
۲ـ دو برگ رونوشت یا فتوکپی شناسنامه.
۳ـ سه قطعه عکس ٤ × ۳

داوطلبین جهت کسب اطلاعات بیشتر و ثبت‌نام‌میتوانند همه روزه باستثنای روزهای پنجشنبه و ایام تعطیل با در دست داشتن مدارک مورد نیاز از ساعت ۸الی۱٥ به معاونت پرسنلی نیروی دریائی شاهنشاهی واقع در خیابان سپهبد زاهدی جنب مسجدالرحمن‌مدیریت استخدام شعبه دانشجویان مراجعه نمایند. م‌الف ٦۹۸۲

گزارش

# سمبل عاشق‌های آذربایجان

## بااعتراض هنر دوستان روبرو شد

پیکره « عاشق» که به‌عنوان سمبل یکی از هنر های اصیل‌و بومی آذربایجان درتپه شاهگلی تبریز نصب شده بودو برداشتن آن موجی از بحث و گفتگو واعتراض عده‌ای‌از هنردوستان تبریز را برانگیخت .

«مجسمه‌ای‌که‌به‌عنوان سمبل «عاشق»های آذربایجان تهیه شده و با تائید وزارت فرهنگ وهنر بتاییدتصویب انجمن شهر تبریز در تپه شاهگلی این شهرستان نصب شده بود ، از جای برداشته‌شدودر موزه‌آذربایجان قرار گرفت !

این موضوع بحث‌وگفتگو های گوناگون را در بین علاقمندان و اهالی تبریز برانگیخت‌وباعث اعتراض‌عده‌ای از هنردوستان شد . خبرنگار اطلاعات در تبریز که در این مورد با تنی چند از مردم و مسئولان امر به نظر خواهی نشسته گزارش داد :

مدیرکل‌فرهنگ وهنرآذربایجان شرقی دراین‌باره‌میگوید :نصب مجسمه « عاشق» در شاهگلی تبریز حاکی از یک مقدار کم سابقگی و بی‌لطفی‌نسبت به مظاهر هنری‌و ادبی‌آذربایجان بود . آذربایجان خیلی چیزها وخیلی شخصیت های برتر و بزرگتر داشته و دارد که می‌توانسته‌اند تندیس آن‌ها را بسازند و به عنوان سمبل‌هنر وادب در شاهگلی یا یکی از میادین تبریز نصب کنند .مثلا پیکره‌فخرالدین ارمدی‌بزرگترین موسیقیدان ایران یا مجسمه اقبال‌السلطان ماکوئی و یا تندیس یکی از شعرای بزرگو اصیل و مشهور آذربایجان را که هریک‌موجب افتخارهستند میتوانستند بسازند و به‌جای مجسمه «عاشق» نصب کنند .

جمشید مهرپویا کارشناس وزارت فرهنگ و هنر می - گوید: من‌بعنوان یک‌کارشناس ویک آذربایجانی با برداشتن مجسمه «عاشق» مخالف هستم چون نصب چنین مجسمه‌ای‌به هر عنوان که بود روح‌اصالت و همبستگی را در بین مردم زنده میکرد .

حالا بابرداشتن تندیس«عاشق» و گذاشتن آن در موزه ، هم مردم از لحاظ روحی ناراحت شده‌اند وهم به طعنه‌هنرجوان واصیل‌آذربایجان زده‌اند.رئیس کتابخانه تربیت تبریز میگوید : زندگی مردم‌هر منطقه فقط یک جنبه ندارد . فرهنگ و ادب هر منطقه را باید از جنبه‌های گوناگون نگاه کرد . مجسمه «عاشق» سمبل موسیقی‌و اصالت هنر بومی این منطقه بود . به نظر من بهتربود مجسمه«عاشق» را در شاهگلی باقی میگذاشتند و یک ارکسترمحلی‌از «عاشق» ها نیز در پای این پیکره ترانه های اصیل بومی میخواندند و آهنگهای آذربایجانی‌اجرا میکردند این برای توریست‌ها و حتی برای مردم سایر نقاط کشور هم جالب بود . فقط طراح مجسمه در مورد لباس و کلاه«عاشق»،کم توجهی‌کرده بود چون لباس و کلاه این پیکره بهیچوجه‌مشابه تن‌پوش «عاشق» های‌آذربایجان نبود.

شهردار تبریز می گوید : امیدوارم‌مردم‌فکر نکنندمجسمه «عاشق» مایه ننگ بوده که ما آنرا برداشتم . بلکه مجموعا ارزش هنری‌این پیکره ،ضعیف بودو قرار است طرح پرشکوه دیگری از مجسمه « عاشق» تهیه و در جای مجسمه قبلی نصب شود بصورتی که‌حقیقتا ارزش هنری داشته باشد .

# از ۲۵ حلقه‌چاه‌آب روستای «امتلو» بهره‌برداری کنید

بااینکه روستای «امتلو» از توابع بخش «رزن» همدان ۲۵ حلقه چاه آب دارد ، مزارع کشاورزی آن‌روبه نابودی‌است. ازآن گذشته اهالی و ساکنین روستای امتلو نیز در مضیقه آب آشامیدنی قرار گرفته‌اند.

خبرنگار اطلاعات‌دررزن همدان گزارش‌داد:گروهی‌ازکشاورزان وروستائیان روستای امتلو با مراجعه بدفتر نمایندگی‌اطلاعات در رزن همدان گفتند : حدود ده سال برای تامین‌آب‌آشامیدنی خود و آبیاری مزارع‌کشاورزی روستا ۲۵ حلقه چاه آب‌دستی حفر کرده و دراین مدت ازآب این چاه‌ها استفاده برده‌ایم . امسال ماموران اداره آبیاری همدان به‌روستای امتلو آمدند واز بهره‌برداری از چاههای آب بعنوان اینکه پروانه برای حفاری آنها دریافت نکرده‌ایم جلوگیری کردند. روستائیان‌می گفتند: اولا این چاهها ابدست خود زده‌ایم وآنقدر عمق‌ندارد که نیاز به‌پروانه حفاری‌داشته باشد ثانیا اگر حفاری چاه‌های دستی نیاز به‌پروانه گرفتن از اداره آبیاری دارد چرا دهسال پیش نگفتند و چرا ظرف این مدت از بهره‌برداری از این چاهها جلوگیری نکردند .

ثالثا حالا که مزارع‌کشاورزی ما روبخشکیدن است و ازلحاظ آب آشامیدنی هم در مضیقه‌ایم خود مسئولان‌وماموران اداره آبیاری برای رفع این مشکلات راهی پیش پای ما بگذارند و بگویند چه بکنیم ؟

چون‌اگر اداره‌آبیاری بااخطار قبلی از بهره‌برداری ازاین‌چاهها جلوگیری میکرد کشاورزان روستای امتلو زحمت بیهوده نمی کشیدند و مزارع را کشت نمیکردند. از آن گذشته‌گروهی از صاحبان چاهها وکشتکاران روستا که برای دریافت پروانه به‌اداره آبیاری همدان مراجعه کرده بودنددست‌خالی بازگشته وموفق بدریافت‌پروانه نشده‌اند.

# بانک ساختمان (شرکت سهامی عام)

## ترازنامه‌در ۲۵۳۴/۱۲/۳۰

| ۲۵۳۳/۱۲/۲۹ ریال | دارائی | ریال | ریال |
|---|---|---|---|
| — | اسکناس و مسکوک | | ۲٫۱۸۴ |
| | سپرده نزد بانک مرکزی ایران: | | |
| — | سپرده قانونی | ۲۹٫۶۰۲٫۰۰۰ | |
| ۵۰۰٫۰۰۰ | سایر سپرده ها | ۹۷٫۶۲۰٫۱۶۵ | |
| | موجودی نزد بانکهای داخلی : | | ۳۷٫۲۲۲٫۱۶۵ |
| ۲٫۱۷۸٫۵۵۶٫۰۹۲ | حسابجاری نزد بانکها | ۲۶۲٫۰۵۹٫۳۳۴ | |
| — | چکهای در جریان وصول | ۱۶٫۵۷۶٫۸۶۶ | |
| ۱٫۵۰۰٫۰۰۰٫۰۰۰ | سپرده مدت دار | — | |
| ۳٫۶۷۸٫۵۵۶٫۰۹۲ | | | ۲۷۸٫۶۳۶٫۲۰۰ |
| | برگهای بهادار : | | |
| — | اوراق قرضه تودیعی نزد بانک مرکزی | ۷۶٫۰۲۰٫۰۰۰ | |
| — | اوراق قرضه خریداری شده | ۲۸٫۱۵۸٫۰۸۳ | |
| | | | ۱۰۴٫۱۷۸٫۰۸۳ |
| | وامها و سایر مطالبات : | | |
| ۸۳۱٫۵۰۰٫۰۰۰ | وامها ( پس از کسر ذخیره احتیاطی | ۳٫۸۵۴٫۲۳۶٫۰۷۲ | |
| | زیانهای احتمالی ) . | | |
| ۶۳٫۵۰۵٫۳۴۸ | سایر مطالبات | ۵۰۸٫۷۹۶٫۳۹۵ | |
| ۸۹۵٫۰۰۵٫۳۴۸ | | | ۴٫۳۶۳٫۰۳۲٫۴۶۷ |
| ۱۰۵٫۰۰۰٫۰۰۰ | مشارکت | | ۵۹۶٫۶۷۲٫۰۰۰ |
| ۸٫۲۵۸٫۲۴۲ | اموال منقول پس از کسر استهلاک | | ۱۲٫۸۰۰٫۲۹۴ |
| ۴٫۶۸۷٫۳۱۹٫۶۸۲ | | | ۵٫۴۰۲٫۵۴۶٫۴۹۳ |
| ۲٫۹۹۹٫۴۷۰٫۹۸۷ | تعهد مشتریان بابت ضمانت نامه ها | | ۸٫۳۶۰٫۸۱۱٫۳۹۹ |
| ۷٫۶۸۶٫۷۹۰٫۶۶۹ | | | ۱۳٫۷۶۳٫۳۵۷٫۸۹۲ |

| ۲۵۳۳/۱۲/۲۹ ریال | سرمایه و بدهی | ریال | ریال |
|---|---|---|---|
| | سرمایه : | | |
| ۶٫۰۰۰٫۰۰۰٫۰۰۰ | ۶۰۰ هزار سهم ده هزارریالی بانام | | ۶٫۰۰۰٫۰۰۰٫۰۰۰ |
| ۳٫۰۰۰٫۰۰۰٫۰۰۰ | کسر میشود : سرمایه تعهد شده | | ۳٫۰۰۰٫۰۰۰٫۰۰۰ |
| ۳٫۰۰۰٫۰۰۰٫۰۰۰ | | | ۳٫۰۰۰٫۰۰۰٫۰۰۰ |
| ۲۲٫۲۰۰٫۰۰۰ | اندوخته قانونی | | ۹۲٫۲۰۰٫۰۰۰ |
| | مانده حساب سود و زیان : | | |
| — | مانده سود سال قبل | ۴٫۳۲۸٫۲۳۵ | |
| ۴٫۳۲۸٫۲۳۵ | سود تقسیم نشده نقل از حساب تقسیم سود | ۱۷٫۷۹۲٫۲۹۰ | |
| ۱٫۵۰۰٫۰۰۰٫۰۰۰ | وام دریافتی | | ۲۲٫۱۲۰٫۵۲۵ |
| | بدهیهای جاری : | | ۱٫۵۰۰٫۰۰۰٫۰۰۰ |
| ۶٫۲۸۱٫۶۹۷ | بستانکاران موقت | ۳۶٫۳۶۵٫۰۴۸ | |
| ۲۱٫۴۰۰٫۰۰۰ | ذخیره مالیات بردرآمد وسایرذخیره‌ها | ۷۴٫۳۷۵٫۷۲۴ | |
| — | اضافه برداشت در حساب بانکها | ۴۲٫۳۹۸٫۶۱۷ | |
| ۱۳٫۴۰۹٫۷۵۰ | سپرده نقدی ضمانت نامه‌ها | ۲۷۵٫۰۸۶٫۵۷۹ | |
| ۱۲۰٫۰۰۰٫۰۰۰ | سود پیشنهادی قابل تقسیم | ۳۶۰٫۰۰۰٫۰۰۰ | |
| ۱۶۰٫۷۹۱٫۳۴۷ | | | ۷۸۸٫۲۲۵٫۹۶۸ |
| ۴٫۶۸۷٫۳۱۹٫۶۸۲ | | | ۵٫۴۰۲٫۵۴۶٫۴۹۳ |
| ۲٫۹۹۹٫۴۷۰٫۹۸۷ | ضمانت نامه‌های صادره | | ۸٫۳۶۰٫۸۱۱٫۳۹۹ |
| ۷٫۶۸۶٫۷۹۰٫۶۶۹ | | | ۱۳٫۷۶۳٫۳۵۷٫۸۹۲ |

# بانک ساختمان (شرکت سهامی عام)

## حساب سود و زیان برای سال مالی منتهی به ۳۰ سال ۲۵۳۴ اسفندماه

| دوره از ۲۵۳۳/۵/۹ الی ۲۵۳۳/۱۲/۲۹ ریال | | ریال | ریال |
|---|---|---|---|
| ۲۹٫۹۸۱٫۲۶۸ | هزینه کل | | ۹۱٫۳۶۶٫۳۲۳ |
| | ذخیره ها : | | |
| ۱۸٫۰۰۰٫۰۰۰ | ذخیره مالیات بردرآمد | ۴۶٫۰۰۰٫۰۰۰ | |
| — | ذخیره احتیاطی | ۲۰٫۰۰۰٫۰۰۰ | |
| ۲٫۵۰۶٫۹۵۳ | بهره و کارمزد پرداختی : | | |
| | بهره پرداختی | ۹۹٫۵۲۳٫۷۳۴ | |
| — | کارمزد پرداختی | ۵۱۳٫۱۹۸ | |
| | | | ۱۰۰٫۰۵۶٫۹۳۵ |
| | استهلاکات : | | |
| ۵۵۵٫۷۶۳ | استهلاک اموال منقول | ۲٫۲۶۲٫۴۴۱ | |
| ۲۱٫۵۲۶٫۱۲۱ | استهلاک هزینه تاسیس | — | |
| ۲۲٫۰۸۱٫۸۸۴ | | | ۲٫۲۶۲٫۴۴۱ |
| ۱۴۶٫۵۲۸٫۲۳۵ | مانده نقل بحساب تقسیم سود | | ۴۴۷٫۷۹۲٫۲۹۰ |
| ۲۱۹٫۰۹۸٫۳۴۰ | | ۲۱۹٫۰۹۸٫۳۴۰ | ۷۰۷٫۹۷۷٫۹۸۹ |

| دوره از ۲۵۳۳/۵/۹ الی ۲۵۳۳/۱۲/۲۹ ریال | | ریال | ریال |
|---|---|---|---|
| | بهره و کارمزد دریافتی : | | |
| | بهره دریافتی | ۱۶۷٫۵۳۵٫۲۵۳ | ۴۰۳٫۳۸۷٫۲۱۸ |
| | کارمزددریافتی | ۵۱٫۵۶۳٫۰۸۷ | ۲۷۲٫۷۸۳٫۲۲۷ |
| ۶۶٫۰۰۰٫۰۰۰ | | | ۷۶٫۱۷۰٫۴۴۵ |
| | درآمدهای متفرقه | ۲۱۹٫۰۹۸٫۳۴۰ | ۲۱٫۸۰۷٫۵۴۴ |
| | | ۲۱۹٫۰۹۸٫۳۴۰ | ۷۰۷٫۹۷۷٫۹۸۹ |

# بانک ساختمان (شرکت سهامی عام)

## پیشنهاد تقسیم سود برای ۲۵۳۴

| دوره از ۲۵۳۳/۵/۹ الی ۲۵۳۳/۱۲/۲۹ ریال | | ریال | ریال |
|---|---|---|---|
| ۲۲٫۲۰۰٫۰۰۰ | اندوخته قانونی | ۷۰٫۰۰۰٫۰۰۰ | |
| ۱۲۰٫۰۰۰٫۰۰۰ | سود سهام پیشنهادی | ۳۶۰٫۰۰۰٫۰۰۰ | |
| ۴٫۳۲۸٫۲۳۵ | سود تقسیم نشده | ۲۲٫۱۲۰٫۵۲۵ | |
| ۱۴۶٫۵۲۸٫۲۳۵ | | ۴۵۲٫۱۲۰٫۵۲۵ | |

| دوره از ۲۵۳۳/۵/۹ الی ۲۵۳۳/۱۲/۲۹ ریال | | ریال |
|---|---|---|
| — | مانده سود تقسیم نشده سال قبل | ۴٫۳۲۸٫۲۳۵ |
| | سود ویژه سال پس از کسر ذخیره مالیات | ۴۴۷٫۷۹۲٫۲۹۰ |
| ۱۴۶٫۵۲۸٫۲۳۵ | | ۴۵۲٫۱۲۰٫۵۲۵ |

# وزارت راه و ترابری از طریق شرکت ترابری زمینی ۵۰۰ راننده پایه یک را در تهران مالک خودرو سنگین نموده

## و ۵۰۰ نفر دیگر تا پایان شهریور ماه مالک خواهند شد

شرکت ترابری زمینی در شش ماه گذشته در اجرای برنامه‌های مصوب تاکنون ۵۰۰دستگاه تریلر ۲۶ تن خود را از طریق اجرای طرح‌مالکیت به رانندگان واگذار نموده و این رانندگان اکنون مشغول کارند ، طرح مذکورتا ۱۰۰۰ دستگاه ادامه خواهدیافت و چون روزانه ۱۰ دستگاه بطور متوسط واگذار میشود پیش‌بینی میگردد که تا اواخر شهریور ماه این‌طرح بطورکامل انجام پذیرد .

علاوه براین تعداد ۳۷۱دستگاه کشنده نیزمستقیما بوسیله‌شرکت ترابری با استفاده از رانندگان آزاد برای‌اجرای‌طرح‌های‌ضربتی بکار گرفته‌شده‌است.شرکت‌ترابری زمینی در چند ماه گذشته حدود ۷۰۰ دستگاه‌از کشنده وبارگیر-های خود را بموسسات دولتی وخصوصی و افراد فروخته و این تعداد اکنون مشغول بکارند بعلاوه ۷۰۰ دستگاه تریلر ۲۶تن اینترناش نیز به شرکت های تعاونی رانندگان کامیون در مشهد، اصفهان وشیراز واگذار گردیده .

باقیمانده تریلر های شرکت ترابری زمینی که حدود ۱۰۳۹ دستگاه است جهت توزیع بین شرکت های تعاونی‌رانندگان‌سایر استانها که در شرف تاسیس هستند یادرآینده تاسیس‌خواهند شد اختصاص داده شده و پیش بینی میشود که تعداد موجود برای همه شرکت ها کافی نباشد درهر حال باپیاده شدن این‌طرح هاکه مسلما تا پایان تابستان و احتمالا اوایل پائیز سال جاری خاتمه خواهد یافت، کلیه ۳۸۴۴ دستگاه کشنده و بارگیر مجموع ابوابجمعی شرکت ترابری زمینی توزیع و در سطح کشوربکار خواهند پرداخت.

حجم باری‌که این تعدادکشنده و بارگیر میتوانند در یکسال جا بجا کنند در صورتیکه بر مبنای حدوسط ٤ سرویس درماه از تهران به بنادر جنوب محاسبه گردد ٤٧٩٧٣١٢ تن خواهد بود .

بااجرای طرح توزیع کشنده‌و بارگیرهای ۲۶ تن شرکت‌ترابری زمینی در سطح کشور از طریق شرکت های تعاونی‌پیش‌بینی‌می-شود درمراکز استان ها واحد های متشکل تعاونی خواهند توانست با هدایت دولت نقش خود را در کنترل نرخ حمل و نقل درسراسر کشور ایفانمایند.

بعلاوه پیش‌بینی میشود که عرضه این تعداد تریلر از طرف شرکت ترابری زمینی به بازار عملا بازار سیاه خرید و فروش برخی از انواع کامیون را متزلزل خواهد نمود و درنهایت موجب تقلیل نرخ حمل و نقل خواهد گردید.

مزیت دیگر این تصمیم ایجاد علاقه در رانندگان بعنوان‌مالک است که کوشش خواهند کردبا کار بیشتر روی تریلری‌که‌مشخصا مالک آن هستند رفاه خانواده خود را فراهم سازند.

قرارداد فروش ۷۰۰ دستگاه تریلر ۲۶ تن‌بین شرکت ترابری‌زمینی وزارت راه و ترابری و مدیران عامل شرکت های تعاونی رانندگان استان های خراسان ، اصفهان و فارس منعقد شد . در این قرارداد که براساس برنامه ارتباط سریع مابین قطب های تولید مصرف وبه‌منظور مالک کردن رانندگان انجام‌میشود ، کامیون های واگذاری ضمن انجام بیمه کامل‌و بیمه‌شخص ثالث و پرداخت هزینه های شماره‌گذاری بدون پیش‌قسط در اقساط طولانی به‌رانندگان واگذار میشود، درعکس فوق آقای‌نصیر اوغلی‌مدیر عامل شرکت ترابری زمینی ومدیران عامل شرکت های تعاونی رانندگان استان های خراسان ، اصفهان و فارس هنگام‌امضای قراردادواگذاری کامیون‌ها دیده میشوند .

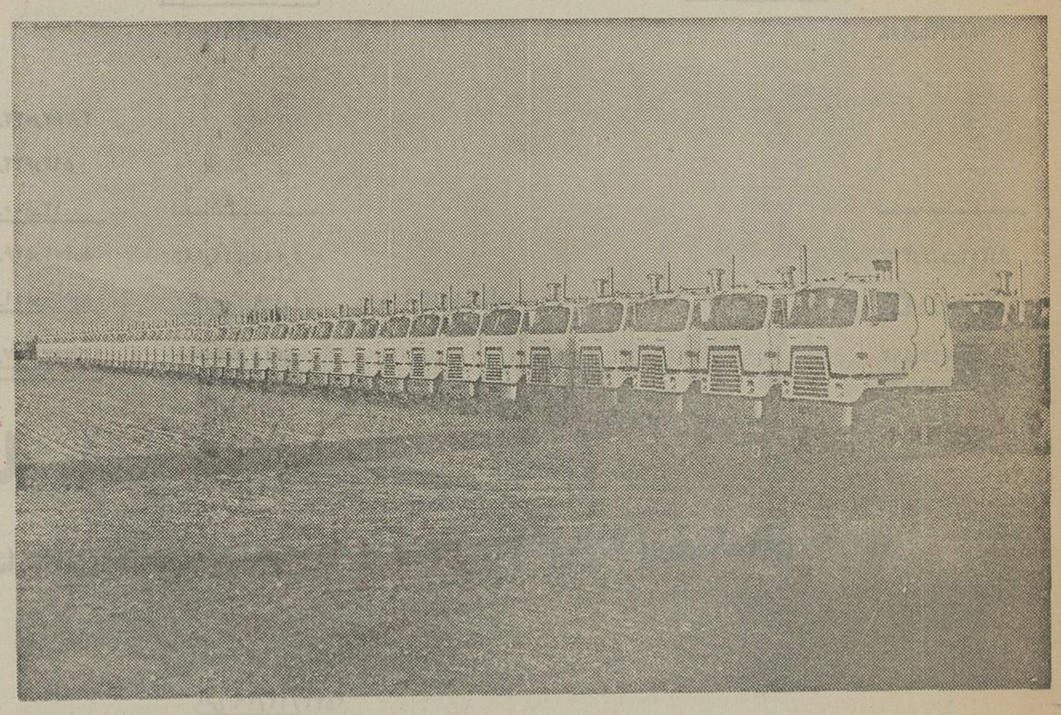

تعدادی از کامیون های شرکت ترابری زمینی وزارت راه و ترابری که بتدریج به‌رانندگان عضوشرکت های تعاونی رانندگان واگذار خواهند شد .

مسابقه بزرگ اطلاعات بانوان با جوایز ارزنده و استثنائی

ایرانی، ایران را بشناس

بمناسبت آغاز نیم قرن دوم انتشار روزنامه اطلاعات

چه آسان
چه رویائی
چه افتخار آمیز

اطلاعات بانوان

بمناسبت آغاز نیم قرن دوم انتشار روزنامه اطلاعات، افتخارآمیز ترین مسابقه را برای دختران ، زنان‌وهمه اعضای خانواده طرح میکند

در صورت تمایل میتوانید مبلغ جوایز راکه دراینجا ذکرشده‌است، نقددریافت دارید

- ۱ - بلیت سفر دور دنیا بمبلغ ۱۴۰٫۰۰۰ ریال
- ۲ - پنج نفر دو هفته مهمان درلندن و پاریس بمبلغ ۶۰٫۰۰۰ ریال (برای هرکدام)
- ۳ - یك کتابخانه بایکهزار جلد کتاب به انتخاب شما به مبلغ ۱۰۰ هزار ریال
- ۴ - یك تلویزیون رنگی بمبلغ ۱۰۰٫۰۰۰ ریال
- ۵ - یك یخچال فریزر بمبلغ ۱۰۰٫۰۰۰ ریال
- ۶ - یك پالتوی مینك بمبلغ ۱۲۰٫۰۰۰ ریال
- ۷ - یك انگشتری با جواهرانتخابی شما به مبلغ ۱۰۰هزار ریال

مسابقه‌دارای ۱۰ سوآل خواهدبودوکسانی‌که مایل بشرکت درآن‌هستند، فقط کافی است ازسه‌شنبه ۲۲تیر تادوشنبه ۲۸ تیر ماه ، به‌ویژه‌نامه ۲۸ هزار روز تاریخ‌ایران وجهان‌که ضمیمه روزنامه اطلاعات‌منتشرمیشود ، مراجعه کنند .

برای آگاهی بیشتراز این مسابقه بیسابقه وشرایط آن، به‌مجله اطلاعات بانوان مراجعه فرمائید

گزارش همایون علی آبادی از جشن توس:

# و این بار سیاوش در آتش میسوزد

نقد «عاشق شدن سودابه برسیاوش»، کارگردان خردمند

صحنه‌یی از اجرای عاشق‌شدن سودابه برسیاوش کارگردان شهردخردمند.

عاشق شدن سودابه‌برسیاوش کارگردان و طراح : شهرو خردمند

بازیگران : سوسن فرخ‌نیا- محمود بهروزیان - محمدرضا خردمند - یاسمن آرامی بینا- گلچهره سجادیه - حمید احیاء و .....

شهرو خردمند پس‌از همه‌ی تجربه های کم و بیش‌ناموفقش در متن های ادب فارسی ، به شاهنامه روی آورده است. رفتار خردمند با این تکه از داستان سیاوش به ارزشهای آن لطمه زده است . این‌بیشتر به آن سبب است که خردمند گرفتار تنها یک دریافت ازاین قسمت از داستان سیاوش‌بود و آن تنها نمایشی کردن ، به گونه‌ای که خود می پنداشته بوده است .

حال آنکه این‌برخورد ظاهرا نمایشی به محتوی و کارآیی های معنایی و ادبی‌این داستان صدمه بسیار زده است . تصور کارگردان درباره‌ی اینکه سیاوش را به کلی از جنبه های ادبی و حماسی و قرائت شعری دور سازد، تصوری‌است مغشوش ، مبهم وسرانجام‌بدون هیچگونه خلق‌دوباره وباارزش. کارگردان به رغم آنچه خود می پندارد وبا داستان سیاوش به شکلی اسطوره‌ای برخورد درصحنه‌ی انعکاس این‌برخورد درصحنه‌ی نمایش بی حرکتی ، نداشتن پشتوانه‌ای شخصیتی و نبود حرکت- به معنای باطنی‌اش- در سراسر داستان است . چرا که اگر قرار بود سیاوش نشانه‌هایی از هستی امروزین داشته باشد میبایست که در صحنه زنده باشد و زندگی‌کند ودرسیر برخورد هایش با سودابه وکیکاوس از خود واکنشهای انسانی بروزبدهد بمعنی دیگر : سیاوش به عنوان یک شخصیت همیشه زنده و رها از قیدهای اساطیری‌اش دیگر می‌بایست‌که درنگاه نخست‌همانندیک‌انسان، درگیر ماجرای عشقی یکطرفه شده باشد و در این درگیری به تشرف حقیقی - و نه ظاهری - برسد . اما خردمند بادریافت نادرست خود از داستان سیاوش این شخصیت را به موجودی غیر فعال وخمودمتبدیل کرده است. سیاوش دراین اجرا از همان آغاز ماجرا دچار نوعی «جمود نعشی» است ، گویی که اواز همان‌آغاز می داند که چه خواهد شد و چگونه سربلند از آتش خواهد گذشت . این تعبیر به مفهوم نمایشی‌اش تعبیری است سست ونادرست. سیاوش در صحنه می‌بایست که یک شخصیت باشد - با همه‌ی خصوصیت هایش - و نه یک شیئی . اگر خیلی‌گشاده دستی کنیم این شیئی را می بایست بامفاهیم اسطوره‌ای‌اش باز شناساند که ظاهرا اینطور هم نیست . کاستی دیگر این اجرا انتخاب برخی از شعر های‌این تکه از داستان‌سیاوش است که باصوتی سخت نازیبا به گوش می‌رسد. گزینش این شعرها اولا روشن نیست که براساس چه بر خوردی با داستان بوده است . دوم‌اینکه این شعرها بسیار متنوع وبی رابطه باهم به سرمی‌برند ، یعنی متن شعرها از انتخابی درست برخوردار نبوده است به گمان من بسیاری دیگر از شعرهای این داستان هست‌که میتواند در صحنه رابطه‌ی‌بیانی و صوتی‌داشته‌باشد. اگراساس انتخاب گزینشگر ، مصراع‌ها و یا بیت‌هایی بوده است که بیشتر به کلام‌نمایشی (دیالوگ) نزدیک می‌شوند که این دراجرا کاملا از میان رفته است .از سوی دیگر انتخاب بعضی از این شعرها به جریان و سیر داستان لطمه زده است وآن ساختمان شکفت آفرین کلام فردوسی را فاقد است .

نقص عمده در این است که کارگردان نه تنها در گزینش خود کاملا شخصی و بدون هیچگونه شناخت درستی از این داستان شاهنامه عمل کرده بلکه بارزش‌های ادبی ومفاهیم آن نیز لطمه زده است .شاید بتوان گفت که نهایت کوشش کارگردان برای اجرای نمایشی از داستان سیاوش‌بوده است . اما گزینش نخستین ، اجرا را هم از رونق انداخته است . سیاوش در این اجرا آدمی است بدون هویت که در اسارت دریافت کنگ کارگردان طرفی بر نمی‌بندد و سخت بی تفاوت و بی پشتوانه حماسی یا اسطوره‌ای‌یا انسانی تنها جمله‌هایی را برمیخواند. پس اجرای این نمایش با متن نمایشی آن سازگار نیست . این مشکل است که داستان سیاوش رابشکل نمایشنامه‌ای باز آفرینی کرد . اما این هم به اصل داستان لطمه میزند که بنا به‌انتخاب‌و میل‌شخصی، تکه‌هایی از شعرها برای بیان همه ، داستان نقل بشود ، این پذیرفتنی نیست. یا دراین اجرا پذیرفتنی به نظر نمی‌آید. نقص بی تحرکی وزنده‌نبودن شخصیت سیاوش‌گریبانگیرخود داستان هم هست . تمام‌داستان در جریانی از یکنواختی ، سستی در رفتار با مفاهیوشکل تصنعی‌از حرکت نمایشی‌گرفتار شده است. کار شهرو خردمند به عنوان‌کارگردان درلحظه‌هایی پذیرفتنی به نظر می‌رسد ،اما این لحظه‌ها همانند ثبت کردن یک عکس فقط تصویرهایی نمایشی را به وجود می‌آورد که در تمامت داستان این‌تصویر ها هیچ ندارند . سیاوش اینجا به شکل واسطه‌ای در آمده است تا هم ارزشهای حماسی این داستان از کف نرود هم قابلیت های نمایشی آن.

## بازیهای سست

در این اجرا سیاوش‌همانند مهره‌ای در آمده است تا در خلق ترکیب بند های صحنه‌ای نقشی داشته باشد. اجرای خردمند از نظرگاه نگرشی تجسمی بر صحنه نشانگرقالبی است که آگاهی کارگردان را به نمایش بطور اعم نشان می‌دهد . اما قرار نبوده است که کارگردان فقط تجربه های خوش ریخت نمایشی را نشان بدهد و صحنه‌های چشمنواز خلق کند. داستان سیاوش می بایست که از این نشانه ها بهره می گرفت وبه شکل‌نمایش در می‌آمد، اما این نشانه‌ها- همانند دیگر کارهای خردمند- فاقد مفهوم و عاملی ربط دهنده است ، هرچه هست نوعی سرگشتگی و عدم توانایی در برخورد با این داستان را نشان می‌دهد. شاید عمده‌ترین ضعف اجرا . بیافتن مفاهیم داستان است ، مفهوم داستان سیاوش و ارزش های حماسی و انسانی آن در این نمایش کاملا از بین رفته‌است .اجرای نمایشنامه دچار بزرگترین‌ضعف یعنی بازیهای سست بازیگران است . بازیگران یا در حقیقت سه بازیگر نقش های اصلی (سودابه ، سیاوش، وکیکاوس) نشان می دهند که هیچگونه دریافتی از نقش ندارند . و یا نوعی پریشانی با شخصیت ها برخورد بازهم با ظاهراینان، که با «مفهوم» این شخصیت ها بوده است . طراحی صحنه‌ی خردمند با نشانه هایی از شناخت در فن طراحی صحنه، امتیازی است برای‌این اجرا. اما دریغ که این نشانه های خوب همه‌درخدمت‌گونه‌ای گریز از برصحنه آوردن‌واقعی داستان سیاوش میباشد. این نکته‌ای قابل تامل اجرا، در مواجهه با ضعف اصلی‌نمایش استنباط نهایی نقش دورگرده و به دریافت هایی دروغین رسانده است . نکته‌های قبل اشاره‌ی این اجرا همانطورکه اشاره شد، لحظه های‌منتزع از جریان نمایش است که نفسا دیدنی‌هستند ، اما در مجموع فاقد هرگونه ربطی با داستان می‌باشند. دیگر حضور دسته‌ی «کریا» به اعتباری گروه مورد مشورت کیکاوس هستند . خردمند در این صحنه‌های جمعی و کار با گروه موفق‌تر است و این بیشتر به سبب هماهنگی و یک دستی در برخورد بازهم با ظاهراینان، که با «مفهوم» این شخصیت ها بوده است . طراحی صحنه‌ی خردمند با نشانه هایی از شناخت در فن طراحی صحنه، امتیازی است برای‌این اجرا. اما دریغ که این نشانه های خوب همه‌درخدمت‌گونه‌ای گریز از برصحنه آوردن‌واقعی داستان سیاوش میباشد. این نکته‌های قابل تامل اجرا، در مواجهه با ضعف اصلی‌نمایش که برخورد ناتوان و نا آگاهانه این تکه از داستان سیاوش است هیچ‌خود را نمی‌نمایاند. بیان بازیگران فاقد یکدستی است. همنوایی‌ها گاه شکل‌یافته ودرست وگاه مغشوش و برهم زننده است . نکته‌ای‌که سخت به چشم می‌آید نحوه‌ی خواندن شعرها هست که سعی شده بیشتر باجمله های نمایشی پهلو بزنند ، اما این سعی گاه به غلط خواندن صوتی آوایی شعرها بدل شده است .به‌تصور من شاهنامه راحتی در اجرای نمایشی‌اش نباید اینگونه‌خواند. گونه‌ای که تاکید بربعضی‌کلمات دارد و بادرنگ ووقفه‌هایی در مصراع سعی برخطابی بودن آن دارد. این کوشش دراجرا بی‌فایده است، چراکه حرکت‌ها به طور کلی ازشعرها جدا هستند واین شاید بیشتر نوعی قرائت شعری به سبک و تکنیک فن‌بیان امروزی شده باشد که به هر روی چندان بکار اجرا نمی آید . سعی براینکه شعر جمله‌ای گویشی و نمایشی‌بشود بیهوده است ، چرا که شعر وزن و آهنگه و ضرب دارد و این همه دربازخوانی شعر های داستان سیاوش در اجرا ، از میان رفته است . شعر و خردمند درفضاسازی تنها در صحنه‌ها جمعی پذیرفتنی است. صحنه های برخورد سیاوش و سودابه و کیکاوس تصنعی و باسمه‌ای‌است. محمودبهروزیان در نقش سیاوش بازیگری است کاملا بی تفاوت و بی حس . او برغم استعدادی‌که‌دربازیگری دارد، دراین اجرا در زمره عواملی است که به کارگران بازی می‌دهد تا داستان‌سیاوش را به شکلی نادرست اجراکند. بهروزیان‌هم دچار گرفتاری کارگردان است . از نقش مفهوم ذهنی تقاضی ندارد واین بازی اورا به شدت دچارکاستی میکند . محمدرضا خردمند در نقش کیکاوس یکنواخت و بدون کمترین انرژی ازنقش نمی تواند این شخصیت رانشان‌دهد. در این میان تنها سوسن فرخ‌نیا درنقش‌سودابه، توانسته است اندکی به نقش خود نزدیک‌شود و به آن روح ببخشد ، که این هم بیشتر به استعداد واستنباط خوب بازیگر مربوط است ونه بنفع رهبری کارگردان. جمع‌بندی ، آنست که شهرو خردمند، بابازیگرانی نظیر : فرخ‌نیا و بهروزیان چگونه کارگردی که ثمره‌ای چنین داده است .

نمایش عاشق شدن سودابه بر سیاوش تجربه‌ای است ناموفق دربازآفرینی شخصیت سیاوش، تجربه‌ای که به زعم کارگردان قرار بوده صحنه‌ی جمع‌کننده وبا حرکت باین‌خوش‌وهماهنگ داشته باشد. اما این انگاره ها برمحد طرح‌هایی تک افتاده از جریان داستان عمل می‌کنند. نکته اینکه کارگردان از صحنه گذرکردن سیاوش از آتش به آسانی گذشته است. حال آنکه این صحنه یکی از درخشان‌ترین پاره‌های این‌داستان‌است.

نگاهی به‌فیلمهای : افسانه رستم-سیمرغ.

# این رستم چه ربطی به شاهنامه دارد؟

درجریان دومین‌جشن توس، در سینما شهر فرنگ مشهد ، شاهد نمایش فیلم های(افسانه رستم) از سینمای تاجیکستان شوروی ، ساخته‌ی (بوریس کیمیاگرف) و فیلم (سیمرغ) ساخته‌ی (ابراهیم وحیدزاده) از ایران بودیم .

آنچه بیش از همه چیزدر وهله اول برخورد با این‌فیلم ها جلب توجه میکرد ، این بود که نقش سینما در این جشنواره چندان مورد نظر نبوده است و به عبارت بهتر شاید بشود گفت‌لااقل دوفیلم روز اول‌جشنواره جزازبرای پرکردن برنامه ، بکار نیامدند. این مسئله آدم را به این فکر می‌اندازد که چرا مسئولین امر بجای بالابردن کیفیت فیلم و سینما درجشن توس‌امسال فقط در صدد انتخاب فیلم هایی بوده‌اند که‌ازهر طریقی شده به فردوسی و شاهنامه مربوط باشد حتی اگر این فیلم ها ذره‌ای از ارزش های شاهنامه را نشان ندهد.

حال آنکه به گمان من‌برای پرداختن به شاهنامه‌فردوسی حتما نیازی به این نیست که هرفیلم (یافرقی نمی‌کند هر برنامه‌ی پنجل دیگری) را به این بهانه‌که ربطی به شاهنامه دارد، به جشن توس‌رامدهیم. آنچه‌رفت، شاید بیشتر عقده‌گشایی حقیر باشد راجع به فیلم (افسانه رستم) که هیچ جیز جالبی را برای دیدن نداشت امابه جشنواره(معنوم نیست به‌چه‌مجوزی) راه پیدا کرده بود .

(افسانه رستم) یک فیلم‌سی و پنج میلیمتری قدیمی وکهنه بود که شاید از نظر قدمت به پای شاهنامه امیربهادر می - رسید، اما حتی ذره‌ای از ارزش های شاهنامه راباخود نداشت . (افسانه رستم) فیلم بچه‌گانه‌ی بی هدفی بود که حتی برای سرگرم کردن تماشاگرانش نیز کمبیش می‌گذشت . فیلمساز بابیانی پیش پاافتاده بخش عظیمی اززندگی رستم را درشاهنامه گرفته‌بود و در قالبی صرفا افسانه‌ای و بابهره‌گیری از ابتدایی ترین حقه‌های سینمایی ، سعی مذبوحانه‌ای در بازسازی آن کرده بود . فیلم مجموعه‌ای شده بوداز برش های‌ابتدایی، حرکت‌های بی‌دلیل و شجاع گسیخته‌ی دوربین به‌همراهی بازی های بسیار بد بازیگران. این ها به اضافه‌ی ضعف های تکنیکی فیلم از قبیل رنگ و بی‌ارتباطی موسیقی با فیلم ، دست به دست هم داده بودند و به‌تقریب دوساعت نوار سلولوئیدی بی‌مصرف را گرد آورده بودند. نور فیلم هر لحظه در تغییر بود و رنگ فیلم نیز کمار رنگ آمیزی بسیار بدی تشکیل یافته بود، هیچگاه در مدت زمان معینی ثابت نمی‌ماند . ازپس زمینه‌در فیلم خبری نبود نز حالیکه فیلمساز به‌آسانی‌امکان‌استفاده ازاین مهمرا در فیلمش‌داشت. بویژه آنکه از نظر مکان و جای فیلمبرداری و تعداد سیاهی لشگر هایی که در اختیار داشت،هیچگامکمبودی درمورد ماتریال، صحنه حس نمیشد .درهر حال فیلم(افسانه رستم) نه‌تنها در روشن کردن تصویر گوشه‌ای از شاهنامه فردوسی به ما کمکی نکرد بلکه چه‌بسا تصویری را هم که ماازاین تکه‌ی عظیم‌شاهنامه در دست داشتیم ، در ذهن‌ما دچار تزلزل ساخت . تنها موردی‌که(کیمیاگرف) توانسته بود دربازسازی (افسانه‌رستم) خودی نشان دهد ، پرداخت وی بود از دنیای افسانه‌ای و جاودانه‌ای که در سراسر فیلم رستم رابه‌بند کشیده بود . احاطه رستم از جانب این‌همه (جادو) و (جادوزن) در فیلم (کیمیاگرف) وهرچند شخصیت رستم را از بسیاری جنبه های انسانی‌اش عاری ساخت ، اما نشانه‌هایی‌ازخلاقیت‌کارگردان، درپرداختن به موضوع های تخیلی‌و تاحدی شاعرانه را نوید میداد . مسئله‌ای که‌در فیلم ،فدای جنبه های بسیار ضعیف دیگر فیلم گشته بود.

## سیمرغ

فیلم بعدی یک فیلم شانزده میلیمتری بود ، بانام (سیمرغ) ساخته‌ی حدود پنج یا شش نفر (طبق نوشته‌ی تیتراژفیلم) که‌در کاتالوگها نامسازنده‌اش تنها (ابراهیم وحیدزاده) ذکر شده بود. هرهر صورت‌خرقی نمیکند چون کیفیت فیلم چه یکنفر آنرا ساخته باشد چه ده نفر ، از آنچه بود ، بیشتر نمیشود. فیلم سیمرغ درواقع بحثی باقی‌نمی‌گذارد، فیلمی بود بیمه‌مستند ازمراسم جشن توس پارسال (اولین جشن) که‌از جانب چند تن‌از فیلمبرداران سازمان رادیو تلویزیون ملی ایران برداشته شده بود و پس از مونتاژ و قراردادن یک مقدمه‌و موخره برای آن به‌صورت فعلیش درآمده بود . ناگفته نماند که وجه‌تسمیه (سیمرغ) در فیلم هم برای ما نامکشوف باقی ماند که‌این البته آنقدر مهم نیست که هدف ساختن فیلم .. چنین بنظر می‌آید که‌فیلم- ساز خواسته است یارعایت فضای نیمه مستند ، درحالیکه نگاه هایی به جنبه های‌مختلف برنامه های جشنواره می - اندازد ، ناگزیر حرفی هنرای گفتن داشته باشد . برای‌گفتن این حرف ، (وحیدزاده) از پارسازی بسیاری صحنه ها سود برده که‌آنها را لابلای قسمت های مستند گنجانده است. اما به گمان من اینکار ساختمان فیلم را از هویت مشخص یک سینمای مستند خالص و یاغیر مستند عاری میسازد . سرگردانی فیلم بین این دوجنبه کاملا متفاوت را حتی مونتاژهم نتوانسته‌است ازمیان بزدارد ، شکست در ادغام جنبه های مستند وغیر مستند فیلم، بیشتر بخاطر صحنه های ساختگی است‌که بعلت نچسب بودن وپرداخت مصنوعی‌شان ، لطف تکه‌های مستند و دلنشین فیلم را، همان میان میبرند. درحالیکه ادامه‌ی روال مستندی که قسمتی از فیلم را دربر گرفته ،از جانب فیلمساز، میتوانست به همین یک مونتاژ درست‌و هوشیاری فیلمبرداران فیلم در کارشکار لحظه های‌واقعی اولین جشن توس، (سیمرغ) را بی‌آنکه تعمدی چنین مستقیم در گفتن پیامی ساختگی داشته باشد، از لحظه های باارزش وپیش ازآن صمیمی، آکنده سازد . اما ناگفته نماند که جنبه های طنزآمیز فیلم نیز که در مرحله‌ی (مونتاژ) بثمررسیده بود، بخشهائی از فیلم را بسیار دیدنی و جذاب جلوه داد. اما-این صحنه ها نیز درست همان لحظه‌های‌مستندی بود که چشم تیزبین فیلمساز برروی نوار فیلم ضبط کرده بود . کلام آخر اینکه ارزش های (سیمرغ) ارزش هایی غریزی بود تا فیلم را ازبند بیان تصنعی‌اش رها سازد .

پیژن امکانیان

# شهیدی پایور شجریان درشب خیام

گروه فرامرز پایوردرآرامگاه خیام از راست‌به‌چپ:اسمعیلی، هوشنگ ظریف ، پایور ، شجریان بدیعی ، حسن ناهید

شب خیام با شوری بسیار در آرامگاه خیام برگزار شد. دراین شب عبدالوهاب شهیدی به همراه عودش چند بیتی از اشعار عطار رادر شوشتری و سپس غزلی‌ازعماد خراسانی درباره‌ی خیام را با صدای‌گرم و گیرایش خواند. پس از برنامه‌ی شهیدی چند رباعی از حکیم عمر خیام با آهنگ فرامرز پایور وآواز شجریان خوانده شد. گروه نوازندگانی که شجریان را همراهی می کردند ، فرامرز پایور (سنتور) ، رحمت‌اله بدیعی (کمانچه) ، هوشنگ ظریف (تار) ، حسن ناهید (نی) و محمد اسمعیلی (تنبک) بودند. میهمانان پس‌از این برنامه و صرف شام به دیدار آرامگاههای کمال‌الملک و عطار رفتند.

سادرلندبلر -سیمسن - علی رواقی درباره شاهنامه سخن گفتند

# کندوکاوی در ناشناخته‌های شاهنامه

در سومین روز جلسه‌های بحث و سخنرانی، در دومین جشن توس دو خانم آمریکائی درباره یکی از نسخه های بزرگ شاهنامه های جهان سخنرانی کردند . این دوتن خانم «ستیلا سادرلند بلر» و خنم «ماریاناشریو سیمنس» بودند که هر دو دانشجویان رشته‌ی دکتری هنر اسلامی‌در دانشگاه هاروارد هستند وبا هنر شناس بزرگ دکتر«اولک گرابار» کار میکنند .درباره‌ی مینیاتور های شاهنامه‌ی معروف به «دموت» بزبان انگلیسی سخن گفتند و با نمایش‌اسلاید های رنگی درباره‌ی قدمت و سبک نقاشی آن به بحث پرداختند .

خانم سیمنس درباره موضوع مینیاتور صحبت کرد و گفت انتخاب مجالس طوری است که با شاهنامه های قبل وبعد از خود تفاوت کلی دارد و توجه سفارش دهنده‌ی نسخه را به حقانیت تبارشاهی و به موضوع مرگ و سوگواری نشان می‌دهند. برخی از بهترین نقاشی های این‌شاهنامه صحنه های تدفین وسوگواری قهرمانانی چون رستم‌واسفندیار و اسکندر را نشان می‌دهد . شاهنامه‌ی «دموت» که اسمیک عتیقه فروش فرانسوی میباشد که آن را در اصل به دست آورده بود و آنرا ورق ورق کرده و نقاشی های آن را به مجموعه‌داران و موزه های مختلف دنیا فروخت - طبق تحقیقات و استدلالهای خانم بلر در اصل ایلخانی است و به سفارش سلطان ابوسعید نقاشی شده است . حتی‌دلایلی در دست است که این شاهنامه هیچگاه کاملا به پایان نرسیده بود . خانم سیمسن در بحث خود درباره‌ی سبک نقاشی‌ها جزئیات هنری آنها راتشریح کرد و گفت که نقاشی های این شاهنامه نقطه‌ی عطفی‌در تحول‌هنر مینیاتور ایرانی‌است و نقاش آن یا نقاش های آن (که فعلا ناشناس هستند ) کوشیده‌اند با استفاده‌ازهمه‌ی عوامل نقاشی مانند رنگ ، فضا و ترکیب بندی با رونق بخشیدن هرچه بیشتر بموضوع نقاشی‌برسند . خانم سیمسن گفت آزمایش های دقیق میکروسکپی و شیمیائی که در دانشگاه هاروارد روی برخی از این نقاشی ها انجام شده نشان می‌دهد که در سال های اخیر بعضی از قسمت های این نقاشی ها که صدمه دیده بودند تعمیر شده‌اند . خانم سیمسن گفت یکی از تکنیک های موثر نقاشی، استفاده از «دید دریچه‌ای» است .بطوری که در نقاشی بهرام گوره در شکارگاه استفاده‌ی ازاین قاب حالت پاینطرف و آن طرف دویدن گورخر را بیننده القاء می‌کند .

درچهارمین روز جلسه‌های بحث و سخنرانی طبق برنامه قبلی قرار بود که نخستین بازجی و اسناد و جاکابیر ، سخنرانی داشته باشند . اما این‌دومنوز به مشهد نرسیده بودند و در نتیجه‌دکتر سجادی پیشنهاد کرد که دکتر علی رواقی بهرامون واژه های نا- شناخته در شاهنامه سخنی داشته باشد و سپس به بحث درباره‌ی این گفتار پرداخته شود . پس از این توضیح ، جلسه با ریاست دکتر مهدی غروی آغاز بکار کرد . علی رواقی در بحث خود بهرامون واژه‌های ناشناخته درشاهنامه .براین نکته تاکید کردکه ظاهرا شاهنامه از روزگار شاعرمورد توجه مردم بوده است. رواقی افزود : گسترش شاهنامه‌مضتزر هایی هم برای آن داشته‌است که از آن میان میتوان به این دو مورد اشاره کرد :

۱ - چون مردم با گویش آن روزگار خراسان آشنائی نداشته‌اند عده‌ای در متن شاهنامه دست برده‌اند و کلمات را بصورتی که خواسته‌اند در- آورده‌اند مثل لغت « سوتام » که بزبان مردم توس به معنای اندک است.در شاهنامه بجای سوتام‌لغت « مشوتام»گذارده‌اند. زبان شاهنامه‌ی امروزی بزبان ما .خیلی نزدیک است. بدلیل آنکه خود فردوسی یا با توجه به همه کس خوان بودن شاهنامه از به کار بردن‌واژه های دشوار پرهیز داشته و یا مشکلات لغوی را کاتبان و نسخه برداران از بین‌برده‌اند مشکلات لغوی شاهنامه از این قرار است .

۱- واژه هایی که نسخه - برداران و کاتبان عوض‌کرده‌اند برای نمونه کلمه‌ی «کوانجی»را بمعنی دلیر آورده‌اند حال آنکه کوانجی به معنای عزیز و با ارزش وگران ارج و محترم است .

۲- واژه هایی که معنی و مفهوم آن برای ما فرق کرده است برای نمونه لغت درخت که به معنی برزش است .

دکتر رواقی به بحث خود بهرامون لغت شاهنامه ادامه داد و در پایان بحثی میان‌دکتر رواقی و دکتر ضیاء الدین سجادی ، موبد خدابخشی‌و یکی از دانشجویان ادبیات‌در- گرفت .

صفحات ویژه ششم نهائی و پنجم متوسطه و دوره نظری

# سئوالات امتحانات تجدیدی ششم نهائی و پنجم متوسطه و دوره نظری

طرح وتنظیم از
: عبد الحمید عطوفی

## سئوالات جبر دوم نظری

مسئله اول — معادله

$$x^2-2(m-1)x+2m+1=0$$

مفروض است بازاء چه مقادیر $m$ معادله دارای دو ریشه مختلف العلامه است ثانیاً $m$ را بدست آورید که ریشه عکس یکدیگر باشند .

مسئله دوم — با استفاده از عباراتی که برحسب ریشه های معادله درجه دوم متقارن هستند بدون آنکه $(1+\sqrt{3})^4+(1-\sqrt{3})^4$ را بتوان برسانید مقدار عددی آنرا بدست آورید .

مسئله سوم — هرگاه $p$ و $q$ ریشه های معادله $ax^2+bx+c=0$ باشد بدون حل معادله عبارت زیر را برحسب ضرایب بدست آورید .

$$A=4pq^2-p^3+2pq+4qp^2-q^3$$

مسئله چهارم — عبارت $ax^2+bx+c+p(x^2+1)$ مفروض است $p$ را بقسمی معین نمائید که عبارت مربع کامل باشد وثابت نمائید برای $p$ همیشه دو جواب بدست خواهد آمد .

مسئله پنجم — معادله $(m-2)x^2+2(m-1)x+(m+2)=0$ بازاء چه مقادیر $m$ دارای ریشه های مختلف العلامه است مجموعه جواب را مشخص نمائید .

## جواب سئوالات جبر دوم نظری

مسئله اول — چون هرگاه معادله درجه دوی $c$ و $a$ در آن مختلف العلامه باشد معادله دارای دو ریشه خواهد بود لذا در این مورد احتیاج باینکه اول $\Delta$ را تشکیل بدهیم که حدود داشتن ریشه بدست آید نیست بلکه مستقیم میتوانیم شرط مختلف العلامه بودن ریشه ها را بکار ببریم لذا

$$\frac{c}{a}<0 \qquad \frac{c}{a}=2m+1$$

$$2m+1<0 \qquad 2m<-1 \Rightarrow m<-\frac{1}{2}$$

$$x'=\frac{1}{x''} \Rightarrow x'x''=1$$

$$\frac{c}{a}=1 \qquad 2m+1=1 \qquad 2m=0 \Rightarrow \boxed{m=0}$$

مسئله دوم — اگر هریک از پرانتزها را یکی از ریشه های معادله درجه دوم فرض کنیم

$$x''=1-\sqrt{3} \quad \text{و} \quad x'=1+\sqrt{3}$$

از جمع این دو مقدار $S$ یا $-\frac{b}{a}$ و از ضرب آن $P$ یا $\frac{c}{a}$ بدست خواهد آمد .

پس منظور محاسبه این مقدار میباشد $x'^4+x''^4$

$$x'+x''=1+\sqrt{3}+1-\sqrt{3}=2=-b/a$$

$$x'x''=(1+\sqrt{3})(1-\sqrt{3})=1-3=-2=\frac{c}{a}$$

$$S_4=x'^4+x''^4=(x'^2+x''^2)^2-2x'^2x''^2=$$

$$\left[(x'+x'')^2-2x'x''\right]^2-2x'^2x''^2=$$

$$\left[\left(-\frac{b}{a}\right)^2-2\left(\frac{c}{a}\right)\right]^2-2\left(\frac{c}{a}\right)^2=$$

$$\left[(2)^2-2(-2)\right]^2-2(-2)^2=$$

$$[4+4]^2-8=64-8=56$$

$$S_4=56 \qquad (1+\sqrt{3})^4(1-\sqrt{3})^4=56$$

مسئله سوم — اول باید $A$ را برحسب مجموع و حاصلضرب ریشه های معادله درجه دوم محاسبه نمود پس :

$$A=4pq(p+q)-(p^3+q^3)+2pq$$

$$A=4pq(p+q)-\left[(p+q)(p^2+q^2-pq)\right]+2pq$$

مسئله سوم —

$$A=4pq(p+q)-\left[(p+q)^2-3pq\right](p+q)+2pq$$

$$A=4\left(\frac{c}{a}\right)\left(-\frac{b}{a}\right)-\left[\left(-\frac{b}{a}\right)^2-3\frac{c}{a}\right]\left(-\frac{b}{a}\right)+2\left(\frac{c}{a}\right)=\frac{-4bc}{a^2}-\left[\frac{b^2}{a^2}-\frac{3c}{a}\right]\left(-\frac{b}{a}\right)+\frac{2c}{a}=\frac{-4bc}{a^2}+\frac{b^3}{a^3}-\frac{3bc}{a^2}+\frac{2c}{a}$$

$$A=\frac{b^3-4abc-3abc+2a^2c}{a^3}$$

$$A=\frac{b^3-7abc+2a^2c}{a^3}$$

$$A=\frac{b^3-7abc+2a^2c}{a^3}$$

مسئله چهارم — اگر عبارت را برحسب $x$ مرتب کنیم عبارتی از درجه دوم خواهیم داشت که اگر $\Delta$ آنرا برابر صفر بگیریم عبارت مربع کامل خواهد بود لذا

$$ax^2+bx+c+px^2+p$$

$$(a+p)x^2+bx+c+p$$

$$\Delta=b^2-4(a+p)(c+p)=0$$

$$\Rightarrow b^2-4ac-4ap-4pc-4p^2=0$$

$$4p^2+4(a+c)p-b^2+4ac=0$$

که این معادله $p$ را بما خواهد داد و برای آنکه بدانیم $p$ همیشه دو جواب دارد شرط آنست که دلتای این معادله ( $\Delta$ ) خود مثبت است پس $\Delta'$ را بدست میآوریم .

$$\Delta'=4(a+c)^2-4(-b^2+4ac)>0$$

$$4a^2+4c^2+8ac+4b^2-16ac>0$$

$$4a^2+4c^2-8ac+4b^2>0$$

$$4(a-c)^2+4b^2>0$$

می بینید که مجموع دو مقدار مثبت همیشه مثبت است لذا شرط برقرار است یعنی $p$ همیشه دو جواب خواهد داشت .

مسئله پنجم .

$$\frac{c}{a}<0 \qquad m-2=0 \qquad m+2=0$$

$$\frac{m+2}{m-2}<0 \qquad \boxed{m=2} \qquad \boxed{m=-2}$$

چنانچه $m$ بین دو عدد $-2$ و $2$ قرار گیرد این نامساوی صحت خواهد داشت پس :

$$\{m \mid m\in R, -2<m<2\}$$

## سئوالات هندسه دوم نظری ریاضی و فیزیك

طرح از : محمد تقی پور بهلول

مساله ۱ — ازنقطه $A$ واقع درخارج یك دایره مماس $AB$ ( نقطه $B$ نقطه تماس است ) وقاطع $ACD$ را نسبت بدایره رسم میکنیم ثابت کنید

$$\frac{AC}{AD}=\frac{\overline{BC}^2}{\overline{BD}^2}$$

مساله ۲ — ازنقطه $A$ واقع درخارج یك دایره دو مماس $AB$ و $AC$ وقاطع $ADE$ را نسبت بایـن دایره رسم میکنیم ثابت کنید $BD\times CE=BE\times CD$

مساله ۳ — سه ارتفاع مثلث $ABC$ را رسم میکنیم مانند $AA'$ و $BB'$ و $CC'$ ثابت کنید که هریك از مثلثهای $AB'C'$ و $BA'C'$ و $CA'B'$ با مثلث $ABC$ متشابه باشند .

مساله ۴ — درازای $AB$ ازمستطیل $ABCD$ دو برابر پهنای $BC$ آنست ازراس $A$ عمودی برقطر $BD$ رسم میکنیم این عمود قطر قطر $BD$ را در نقطه $N$ وضلع $CD$ را در نقطه $M$ قطع میکند ثابت کنید

$$AB=4DM$$

مساله ۵ — ازراس $A$ و در داخل مثلث $ABC$ دو خط چنان رسم میکنیم که با اضلاع $AB$ و $AC$ زاویه های متساوی تشکیل دهند اگر یکی از این دو خط ضلع $BC$ را در $M$ و دیگری دایره محیطی مثلث را در نقطه $N$ قطع کند ثابت کنید

$$AM\times AN=AB\times AC$$

## جواب سئوالات هندسه دوم نظری

حل مساله ۱ —

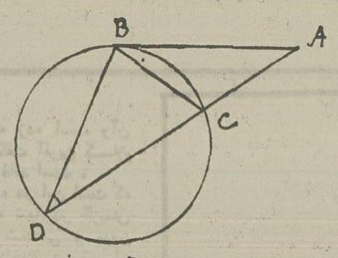

در دو مثلث $ABC$ و $ABD$ داریم $\angle B=\angle D=\frac{BC}{2}$

$\angle A$ در هر دو مثلث مشترك است پس متشابهند و تناسب اضلاع آنها را می نویسیم .

$$\frac{AB}{AD}=\frac{AC}{AB}=\frac{BC}{BD}$$

میتوانیم آنها را بصورتهای زیر بنویسیم :

$$\frac{AB}{AD}=\frac{BC}{BD}$$

$$\frac{AC}{AB}=\frac{BC}{BD}$$

طرفین را نظیر به نظیر در یکدیگر ضرب میکنیم

$$\frac{AC}{AD}=\frac{\overline{BC}^2}{\overline{BD}^2}$$

حل مساله ۲ —

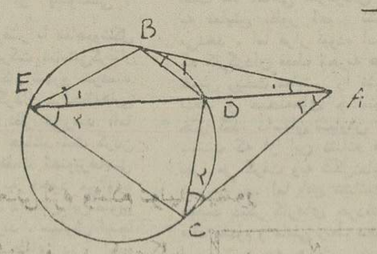

دو مثلث $ABD$ و $ABE$ متشابهند $\angle A_1$ مشترك در دو مثلث و $\overline{BD}=\angle B_1=\angle E_1$ تناسب اضلاع آنها را می نویسیم (۱) $\frac{BD}{EB}=\frac{AD}{AB}$ .

و نیز دو مثلث $ADC$ و $ACE$ متشابهند $\angle A_2$ در دو مثلث مشترك $\overline{DC}=\hat{C}_2=\hat{E}_2$ پس تناسب اضلاع آنها را می نویسیم (۲) $\frac{CD}{EC}=\frac{AD}{AC}$

میدانیم مماس های $AB$ و $AC$ مساویند پس یك طرف تناسبات (۱) و (۲) برابرند در نتیجه خواهیم داشت $\frac{BD}{EB}=\frac{CD}{EC}$ طرف ووسطین مینمائیم

حل مسئله ۳ —

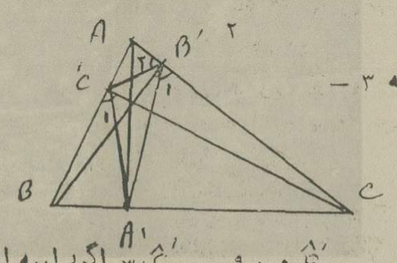

چون $\hat{B}'_1=90$ و $\hat{C}'_1=90$ پس اگر دایره ای بقطر $BC$ رسم کنیم ازنقاط $B'$ و $C'$ خواهد گذشت یعنی چهارضلعی $BCB'C'$ محاطی است پس $\hat{B}'_1+\hat{B}'_2=180$ چون $\hat{B}+\hat{B}'_1=180$ پس $\hat{B}'_2=\hat{B}$ پس دو مثلث $AB'C'$ و $ABC$ در $\angle A$ مشترك و $B'_2=B$ این دو مثلث متشابه میشوند بهمین ترتیب مثلث $BA'C'$ با مثلث $ABC$ وهمچنین مثلث $CA'B'$ با مثلث $ABC$ متشابه خواهد شد .

حل مساله ۴ —

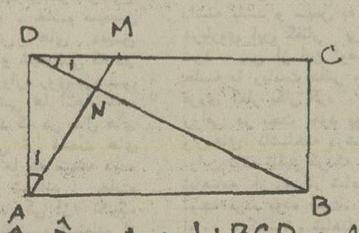

در دو مثلث $ADM$ و $BCD$ داریم $\hat{A}=\hat{D}=90$ و $\hat{D}_1=\hat{A}_1$ چون اضلاع این دو زاویه نظیر به نظیر بر یکدیگر عمودند . پس دو مثلث متشابه میشوند در نتیجه . داریم $\frac{DC}{AD}=\frac{CB}{DM}$

اما نسبت $\frac{DC}{AD}=2$ میباشد پس $\frac{CB}{DM}=2$

یا $CB=2DM$ اما $AB=2CB$

پس $AB=4DM$

حل مساله ۵

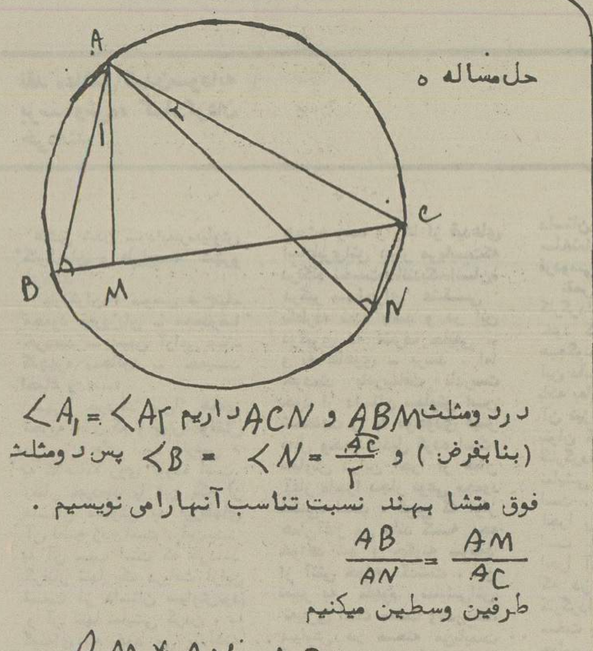

از نقطه دلخواه $E$ خطی متکی بر $OY$ و $OZ$ مینمائیم مانند $EF$ سپس آنرا باندازه خود از طرف $F$ تا نقطه $H$ امتداد میدهیم از $H$ خطی بموازات $OY$ رسم میکنیم تا $OX$ را در $M$ قطع کند از $M$ به $F$ وصل نموده امتداد میدهیم تا $OY$ را در $K$ قطع کند در مثلث $MHF$ و $EFK$ در حالت دو زاویه وضلعین $\angle H=\angle E$ متبادله و $FH=EF$ و $\angle F_2=\angle F_1$ نتیجه $MF=FK$ حال از $P$ خطی بموازات $MK$ رسم میکنیم تا $OX$ و $OY$ و $OZ$ را به ترتیب در $A$ و $B$ و $C$ قطع کند و در نتیجه طبق قضیه خطوط متقارب خواهیم داشت : $\frac{AC}{MF}=\frac{CB}{FK}$

چون $MF=FK$ پس $AC=CB$

یعنی نقطه $C$ وسط $AB$ است .

## سئوالات هندسه دوم نظری

مساله ۵ — زاویه محدب $X\hat{O}Y$ ونیم خط $OZ$ در داخل آن مفروض است ازنقطه معلوم $P$ خطی چنان رسم کنید تا $OX$ و $OY$ و $OZ$ را بو ترتیب در $A$ و $B$ و $C$ قطع کند $C$ وسط قطعه خط $AB$ باشد

حل مساله ۵ —

## سئوالات جبر دوم نظری

طرح وتنظیم از : عطوفی

مسئله اول — معادله حرفی را حل نمائید

$$(a+1)x^2-(5a+6)x+3(2a+3)=0$$

مسئله دوم — در وجود و علامت ریشه های معادله $x^2+2x+m=0$ برحسب مقادیر مختلف $m$ بحث کنید . ثانیاً $m$ را بدست آورید که رابطه $\frac{x'-1}{x''^2}+\frac{-1}{x'^2}=-4$ برقرار باشد .

مسئله سوم — $m$ و $n$ را حساب کنید تا معادله $mx^2+nx+8=0$ دارای ریشه مضاعف ۲ باشد

مسئله چهارم — معادله درجه دوم

$$x^2-2(a+1)x+a+b=0$$

مفروض است $a$ و $b$ را چنان حساب نمائید که ریشه مضاعف معادله ۲ باشد ثانیاً اگر $3a=b$ باشد مطلوبست محاسبه مقدار عددی عبارت

$$J=\frac{1}{x'}+\frac{1}{x''}-\frac{2}{x'x''}$$

پاسخ سئوالات در شماره آینده

از : حسنعلی کیا

## سئوالات فیزیك ششم طبیعی

چند نکته در حرکت روی سطح شیبدار :
در این حرکت تا وقتی جسم روی سطح شیبدار است نیروی $P\sin\alpha$ از طرف وزن وجود دارد وجهت آن همیشه بطرف پائین است .

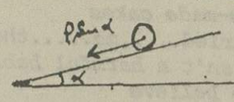

بنابراین وقتی جسم بطرف پائین حرکت میکند این نیرو در جهت حرکت و مثبت است وبرعکس وقتی حرکت بطرف بالا باشد این نیرو برخلاف جهت حرکت میشود و یك نیروی منفی یا مقاوم خواهد شد ولی نیروی اصطکاك یا بطور کلی نیروهای مقاوم همیشه برخلاف حرکت میباشند .

مسئله ۱ - گلوله ای بجرم ۳۰۰ گرم باسرعت ۵ متر برثانیه به سطح شیبداری بشیب ۰/۴ میرسد و در امتداد آن بالا میرود در صورتیکه اصطکاك این سطح $\frac{1}{5}$ وزن گلوله باشد حساب کنید تا چه مسافتی بالا میرود وپس ازچه زمانی به ابتدای حرکت در سطح شیبدار برمیگردد وسرعت آن در این نقطه چیست . $g=10\,m/s^2$

۲- معادله حرکت جسمی در دستگاه C.G.S بصورت $x=2\sin 100\pi t$ وجرم آن ۲۰ گرم است نوع حرکت ومعادله سرعت وشتاب ونیروی وارد برجسم وحد اکثر انرژی جنبشی جسم را محاسبه کنید .

۳ - در یك لوله کنت بطول ۹۰ سانتیمتر تعداد ۴ گره تشکیل شده است طول موج صوت حاصل در گاز لوله را بدست آورید .

۴- سطح مشترك در وجوشن خازنی $1/2\pi$ متر مربع وضخامت عایق آن ۰/۱ میلیمتر میباشد در صورتیکه ضریب القاء مخصوص آن ۶ باشد اولاً - ظرفیت خازن چند میکروفاراد است ثانیاً اگر اختلاف پتانسیل ۱۰۰۰ ولت در دو سر آن برقرار شود مقدار الکتریسیته وانرژی خازن پرشده را حساب کنید .

## جواب سئوالات فیزیك ششم طبیعی

حل ۱ : چون نیروی اصطکاك $\frac{1}{5}$ وزن است پس

$$R=\frac{1}{5}P=0/2P$$

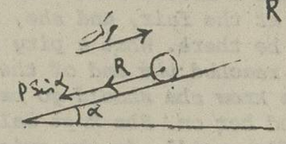

از روی شکل معلوم میشود که وقتی گلوله بطرف بالا حرکت میکند نیروهای $P\sin\alpha$ و $R$ و هر دو برخلاف حرکت اثر میکنند و در نتیجه حرکت متشابه التغیر وکند شونده میشود . برای محاسبه شتاب ازفرمول کلی $\Sigma F=m\gamma$ نتیجه میشود :

$$P\sin\alpha+R=m\gamma \rightarrow mg\times 0{,}4+0{,}2mg=m\gamma$$

$$\gamma=0{,}6g \rightarrow \gamma=0{,}6\times 10=6\,m/s^2$$

که چون این حرکت بتوقف میرسد میتوان ازرابطه

$$V^2-V_0^2=-2\gamma x$$

$x$ را بدست آورد که در آن $V=0$ و $V_0=5\,m/s$ خواهد بود ویا ازرابطه : مسافتی که بالا میرود

$$x=\frac{V_0^2}{2\gamma} \rightarrow x=\frac{(5)^2}{2\times 6} \rightarrow x=\frac{25}{12}\,m \approx 2{,}08\,m$$

برای محاسبه زمان بالا رفتن میتوان ازرابطه $V=-\gamma t+V_0$ استفاده کرد ویا :

$$t=\frac{V_0}{\gamma} \rightarrow t_1=\frac{5}{6}\approx 0{,}83\,s$$

این $t_1$ زمان کل حرکت کند شونده یا زمان بالا رفتن است . در برگشت گلوله بطرف پائین نیروی $P\sin\alpha$ در جهت حرکت یعنی مثبت ولی نیروی $R$ برخلاف آن است میباشد وحرکت $P\sin\alpha > R$ تند شونده است

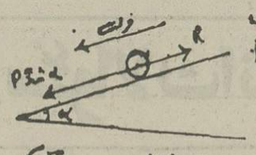

برای محاسبه شتاب $\Sigma F=m\gamma$

$$mg\sin\alpha-R=m\gamma \rightarrow mg\times 0{,}4-0{,}2mg=m\gamma$$

شتاب حرکت تند شونده $\gamma=0{,}2g \rightarrow \gamma=0{,}2\times 10=2\,m/s^2$

چون در برگشت همان مسافت $\frac{25}{12}$ متر را پائین میآید پس :

$$x=\frac{1}{2}\gamma t^2$$

و زمان برگشت - ثانیه

$$\frac{25}{12}=\frac{1}{2}\times 2t_2^2 \rightarrow t_2=\frac{5}{2\sqrt{3}}\approx 1{,}4$$

$$t=t_1+t_2$$

زمان کل رفت وبرگشت ثانیه $t=0{,}83+1{,}4=2{,}23$

$$V^2-V_0^2=2\gamma x$$

برای محاسبه سرعت - داریم :
که چون برگشت ازحال سکون بوده میباشد پس :

$$x=\frac{25}{12}\,m \quad V_0=0$$

$$V^2=2\times 2\times\frac{25}{12} \rightarrow V=\frac{5\sqrt{3}}{3}\approx 2{,}88\,m/s$$

حل ۲ : چون معادله حرکت یك تابع سینوسی است پس نوسانی خواهد بود و ازمقایسه آن با معادله کلی حرکت نوسانی

$$\begin{cases} x=a\sin(\omega t\pm\varphi) \\ x=2\sin 100\pi t \end{cases}$$

نتیجه میشود که : دامنه نوسان $a=2\,cm$ و $\omega=100\pi\,R/s$ و $\varphi=0$ است .

چون سرعت مشتق مسافت است پس :

$$x'=V=2\times 100\pi\cos 100\pi t$$

ویا معادله سرعت : $V=200\pi\cos 100\pi t$

همچنین شتاب مشتق سرعت است پس :

$$V'=\gamma=-200\pi\times 100\pi\sin 100\pi t$$

ویا معادله شتاب : $\gamma=-20000\pi^2\sin 100\pi t$

معادله نیرو $\gamma=-10000\pi^2 x$ و $F=m\gamma$

$$F=2\times 10^5\pi^2 x$$

برای محاسبه حد اکثر انرژی جنبشی باید حد اکثر سرعت را پیدا کرد ولی در توابع سینوسی یا کسینوسی حد اکثر تابع ضریب آن است پس : $V_m=200\pi$

در نتیجه : $E_C=\frac{1}{2}mV^2$

انرژی در C.G.S ارگ

$$E_C=\frac{1}{2}\times 2\times(200\pi)^2 \rightarrow E_C=4\times 10^5\pi^2$$

حل ۳ : در لوله کنت در طرف لوله پیستون یا مانع سخت است ودر آنها در اثر انعکاس امواج ساکن یعنی گره وشکم تولید میشود

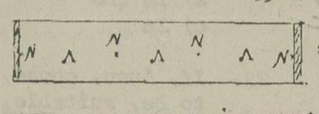

وازطرفی در انعکاس روی مانع سخت گره و در مانع نرم ( هوا و گاز ها ) شکم تولید میشود پس در طرف لوله گره خواهد بود وفاصله دو گره متوالی $\frac{\lambda}{2}$ است بنابراین طول لوله مضرب صحیحی از $\frac{\lambda}{2}$ خواهد شد ویا

$$l=K\frac{\lambda}{2}$$

که در این رابطه $K$ مقدار شکم ها است که همیشه یکی ازگره ها کمتر است پس $K=4-1=3$

ویا طول موج حاصل $l=\frac{3\lambda}{2} \rightarrow 90=\frac{3\lambda}{2} \rightarrow \lambda=60\,cm$

حل ۴ : ظرفیت خازن با $S$ سطح مشترك در وجوشن نسبت مستقیم وبا $e$ ضخامت عایق نسبت عکس و با جنس عایق $A$ بستگی دارد یعنی $C=A\frac{S}{e}$ ازطرفی این رابطه در دستگاه C.G.S میشود

$$C=\frac{KS}{36\times 10^{11}\times 2e} \rightarrow cm$$

فاراد

که $K$ ضریب القاء مخصوص وبرای عایق های مختلف متفاوت و برای هوا ۱ میباشد .

پس :

$$C=\frac{6\times 1{,}2\times 2\times 10000}{36\times 10^{11}\times 2\times 0{,}1}\,cm$$

واز آنجا : فاراد $C=2\times 10^{-6}\times 10^{-6}$

ویا $C=2\times 10^{-6}\times 10^{6} \rightarrow$ میکروفاراد

مقدار الکتریسته ذخیره شده در خازن $Q=CV$

کولن $Q=2\times 10^{-6}\times 1000 \rightarrow Q=0/002$

انرژی خازن پرشده : $W=\frac{1}{2}QV=\frac{1}{2}CV^2$

پس ژول $W=\frac{1}{2}\times 0/002\times 1000 \rightarrow W=1$

## سئوالات شیمی پنجم متوسطه

۱- ۵۰ cc ازمحلول اسید سولفوریك را رقیق نموده ۵۰ cc میرسانیم ۵۰ cc ازمحلول رقیق شده بوسیله ۱۰۰ cc محلول آب آهك دسی نرمال خنثی میشود اولا غلظت وفاکتور اسید را پیدا کنید ثانیا چه حجم اسید برداشته وباچه حجم آب مخلوط کنیم تا یك لیتر اسید با فاکتور ۰/۴ نرمال بدست آید .

۳- محلولی از اسید نیتریك واسید کلرید ریك در دست است . ۱۰ cc ازاین محلول در مجاورت معرف بوسیله ۴۰ cc محلول سود نرمال خنثی میشود وچون محلول خنثی شده حاصل را با نیترات نقره ترکیب کنیم رسوبی بوزن ۴/۳۰۰ گرم تولید میشود فاکتور وغلظت هریك از دو اسید را جداگانه بدست آورید .

۳- ۶/۴ گرم پرمنگنات پتاسیم ناخالص را در آب حل کرده وحجم محلول را بیك لیتر میرسانیم هر ۲۰ cc ازاین محلول بمقدار کافی بد ورپتاسیم وچند قطره اسید سولفوریك وکمی چسب نشاسته اضافه میکنیم برای بیرنگ کردن محلول ۴۰ cc تیوسولفات سدیم دسی نرمال لازم است عیار پرمنگنات را بدست آورید .

## جواب سئوالات شیمی پنجم متوسطه

$$H_2SO_4+Ca(OH)_2 \rightarrow SO_4Ca+2H_2O$$

$$NV=N'V' \qquad 2\times N=\frac{1}{10}\times 100$$

فاکتور اسید رقیق $N=\frac{1}{5}$

$$N_1V_1=N_2V_2 \text{ (رقیق)}$$

غلیظ $N_1\times 50=\frac{1}{5}\times 50 \qquad N=2$

فاکتور اسید غلیظ

$$NV=N_1(V+V_1)$$

$$2\times V=0/4\times 1000$$

حجم اسید غلیظ $V=200$

حجم آب مقطر $1000-200=800$

۲-

$$\begin{cases} HCl+NaOH \rightarrow NaCl+H_2O \\ HNO_3+NaOH \rightarrow NaNO_3+H_2O \end{cases}$$

۱۰

$$\begin{cases} NaCl+AgNO_3 \rightarrow AgCl+NaNO_3 \\ NaNO_3+AgNO_3 \rightarrow \end{cases}$$

عکس العمل مخصوص یونی

| HCl | NaCl | AgCl |
|---|---|---|
| ۳۶/۵ | | ۱۴۳/۵ |
| x | | ۴/۳۰۰ |

$x=1/095$ HCl / 10 cc

| HCl | NaOH |
|---|---|
| ۳۶/۵ گرم | ۱۰۰۰ cc |
| ۱/۰۹۵ | x = ۳۰ |

حجم سود ترکیب شده با HCl

حجم سود ترکیب شده با $HNO_3$ $10-30=40$

| $HNO_3$ | NaOH |
|---|---|
| ۶۳ | نرمال ۱۰۰۰ cc |
| x | ۱۰ gr = ۰/۶۳ |

مقدار اسید نیتریك در ۱۰ cc

۱۰ cc ۱/۰۹۵ gr HCl

۱۰۰۰ گرم در لیتر $x=109/5$

$$N_{HCl}=\frac{109/5}{36/5}=3$$

۱۰ cc ۰/۶۳ گرم $HNO_3$

۱۰۰۰ = ۶۳ گرم در لیتر

$$N_{HNO_3}=\frac{C}{E}=\frac{63}{63}=1$$

-۳

$$2MnO_4K+10IK+8SO_4H_2 \rightarrow 2SO_4Mn+6SO_4K_2+5I_2+8H_2O$$

$$2S_2O_3Na_2+I_2 \rightarrow S_4O_6Na_2+2INa$$

$$NV=N'V'$$

$$40\times\frac{1}{10}=20\times N'$$

پرمنگنات $\rightarrow N'=\frac{1}{5}=0/2$

$$C=N'\times E=0/2\times\frac{158}{5}=6/32$$

غلظت پرمنگنات پتاسیم ویا پرمنگنات خالص در

| گرم ناخالص | گرم خالص |
|---|---|
| ۶/۴ | ۶/۴ گرم ناخالص |
| ۱۰۰ | ۶/۳۲ گرم خالص |
| | x = ٪۹۹/۵ |

درجه خلوص و یا عیار پرمنگنات

طرح از : محمدرضا نوائی

## سئوالات مثلثات دوم نظری

۱- اگر داشته باشیم $tgx+a^2\,cotgx=2a$ مطلوبست محاسبه $tgx$ و $\sin x$

۲ - اتحاد مثلثاتی زیر را ثابت کنید .

$$(\cos^3x\sin x-\sin x\cos x)(tgx-cotgx)=2\cos^2x-1$$

۳ - در مثلث قائم الزاویه ای ( قائمه در B ) اگر $c=\frac{b}{2}$ باشد محیط مثلث را برحسب وتر مثلث محاسبه کنید ثانیاً مطلوبست محاسبه عبارت زیر :

$$\frac{\sin A+\sin B+\sin C}{\sin A\sin B\sin C}$$

۴- اگر داشته باشیم $\begin{cases} x=1+tgx \\ y=\frac{1}{\cos x} \end{cases}$ رابطه بین $x$ و $y$ بدست آورید که به $\alpha$ بستگی نداشته باشد .

۵- حاصل عبارت زیر را محاسبه کنید . بدرازا ۲ $x=1$ و $y=1$

$$A=\frac{Arctg\frac{x}{2}+Arccos(x-1)}{cotg(Arctgy+Arccos\frac{\sqrt{2}}{2}y)}$$

## جواب سئوالات مثلثات دوم نظری

(۱

$$tgx+a^2\cos tgx=2a$$

$$tgx+\frac{a^2}{tgx}=2a \rightarrow tg^2x+a^2=2a\,tgx$$

$$tg^2x-2a\,tgx+a^2=0 \rightarrow (tgx-a)^2=0$$

$$tgx-a=0 \rightarrow tgx=a$$

$$1+cotg^2x=\frac{1}{\sin^2x} \rightarrow 1+\frac{1}{a^2}=\frac{1}{\sin^2x}$$

$$\frac{a^2+1}{a^2}=\frac{1}{\sin^2x} \rightarrow \sin^2x=\frac{a^2}{1+a^2}$$

$$\sin x=\frac{\pm a}{\sqrt{1+a^2}}$$

(۲

$$(\cos^3x\sin x-\sin^3x\cos x)\left(\frac{\sin x}{\cos x}+\frac{\cos x}{\sin x}\right)$$

$$\sin x\cos x(\cos^2x-\sin^2x)\left(\frac{\sin^2x+\cos^2x}{\sin x\cos x}\right)$$

$$\frac{\sin x\cos x(\cos^2x-\sin^2x)}{\sin x\cos x}=\cos^2x-\sin^2x$$

$$\cos^2x-(1-\cos^2x)=2\cos^2x-1$$

(۳

چون $c=\frac{b}{2}$ است ( ضلع روبرو به زاویه ۳۰ درجه نصف وتر است ) پس $c=30$ آنگاه

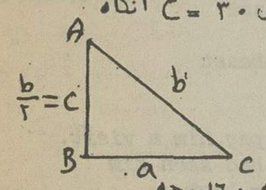

$A=60^\circ$

ازطرفی ضلع روبرو به زاویه ۶۰ درجه یعنی $a=\frac{\sqrt{3}}{2}b$ پس

$$2P_{\text{محیط}}=a+b+c=\frac{\sqrt{3}}{2}b+b+b/2$$

$$2P=b\left(\frac{\sqrt{3}}{2}+1+\frac{1}{2}\right)=\frac{3+\sqrt{3}}{2}b$$

ثانیا

$$\frac{\sin A+\sin B+\sin C}{\sin A\sin B\sin C}=$$

$$\frac{\sin 60+\sin 90+\sin 30}{\sin 60\cdot\sin 90\cdot\sin 30}=$$

$$\frac{\frac{\sqrt{3}}{2}+1+\frac{1}{2}}{\frac{\sqrt{3}}{2}\times 1\times 1/2}=\frac{\frac{\sqrt{3}+3}{2}}{\frac{\sqrt{3}}{4}}=\frac{4(\sqrt{3}+3)}{2\sqrt{3}}$$

(۴

$$\begin{cases} x=1+tg\alpha \\ y=\frac{1}{\cos x} \rightarrow y^2=\frac{1}{\cos^2x}=1+tg^2\alpha \end{cases}$$

$$y^2-1=tg^2\alpha$$

$$x-1=tg\alpha \rightarrow (x-1)^2=tg^2\alpha$$

$$y^2-1=(x-1)^2$$

(۵

$$A=\frac{Arctg1+Arccos1}{cotg(Arctg1+Arccos\frac{\sqrt{2}}{2})}$$

$$A=\frac{45+0}{cotg(45+45)}=\frac{45}{cotg90}=\frac{45}{0}=\infty$$

اطلاعات

صفحات ویژه کنکور اعزام دانشجو

یکشنبه ۲۰ تیرماه ۲۵۳۵
شماره ۱۵۰۵۸

# سئوالات اساسی اعزام دانشجو به خارج

مؤسسه ملی زبان — THE NATIONAL INSTITUTE OF THE ENGLISH LANGUAGE

## سئوالات انگلیسی

**MARK THE CORRECT ANSWERS**

1. The farmer in digging a well....a vessel full of coins.
   a) came upon b) came face to face
   c) came to d) came up

2. A: _____ .
   B: Oh, yes; with pleasure.
   a) Will there be a holiday next month?
   b) By the way, how could we get back home?
   c) Would you mind buying me a newspaper?
   d) There is no rice left at all.

3. If, "He studied too much. He ruined his health." is joined, the result is:
   a) He studied too much to ruin his health.
   b) To ruin his health, he studied too much.
   c) Ruining his health, he studied too much.
   d) He ruined his health by studying too much.

4. In a few minutes, when the clock.....six I.....here for three quarters of an hour.
   a) will strike/ have waited
   b) struck/had waited
   c) strikes/will have been waiting
   d) strikes/will wait

5. By the end of last year he.....two books and by next year he.....three more.
   a) had been writing/will have written
   b) had written/will write
   c) had written/will have written
   d) had been writing/is going to write

6. We.....bathing this afternoon and swam for three hours.
   a) avoided b) refrained from
   c) prefer d) went

7. I can't imagine.....that old girl.
   a) you getting married
   b) you being married to
   c) your marrying
   d) your marriage

8. ....., the hunter shot the animal.
   a) As soon as he sees the beast
   b) Before he had seen it.
   c) While he is watching the beast
   d) Taking careful aim

9. .....from him, I decided to pay him a visit.
   a) Having waited b) As I had seen him
   c) Not having heard d) Coming back

10. It is very important....we....act quickly.
    a) which/should b) that/should
    c) which/would d) that/would

11. If people always did what they....., the world.....be a much better place.
    a) should/would b) should/should
    c) would/should d) would/would

12. The bank was.....failure.
    a) on the brink of b) in the nick of
    c) on the verge of d) Both a and c

13. I stayed at home so that..... .
    a) my mother will do the housework
    b) I shall clean the bed-room
    c) my sister could go shopping.
    d) the children may play in the garden.

14. The highest peak of.....Alborz range is..... Demavand.
    a) the/the b) the/-----
    c) -----/the d) ---/-----

15. The thief....the lock with a key; the door hasn't been touched.
    a) must have opened b) should have opened
    c) can't have opened d) didn't need to open

16. You needn't have booked three seats; there are ..... of us.
    a) only two b) not more than four
    c) only three d) only five

17. .....the students.....are here can sit for the exam.
    a) All/who b) The few/who
    c) All/that d) The few/that

18. .....was the author.....won the Noble Prize.
    a) Who/who b) Who/that
    c) By whom/who d) By whom/that

19. He is going to.....school to.....a tap.
    a) the/sell b) ...../repair
    c) ..../fix d) the/repair

20. He.....understands what his teacher tells him.

a) hardly ever b) fast
c) ever d) quick

21. You never have milk with your coffee, .....?
    a) will you b) have you
    c) do you d) did you

22. Few could leave the town because..... .
    a) it was stormy b) all the roads were paved
    c) it was a week-day
    d) it was a fine day

23. He must have been arrested because he.....
    a) is a very dishonest man
    b) beats his wife so often
    c) hasn't returned home for a week
    d) Both a and b

24. .....with the young man; that is why she is so sad.
    a) She wasn't let dance
    b) She is to dance
    c) She must marry
    d) She was made to marry

25. She....to live with her parents...live alone.
    a) prefers/rather than
    b) prefer/to
    c) would rather/than
    d) had better/than

26. .....him jump into the river; he himself decided to do so.
    a) His brother made
    b) Nobody told
    c) His sister urged
    d) Nobody made

27. .....so that he shouldn't get angry.
    a) We all burst into laughter
    b) I made faces at him
    c) We bowed low and left the room
    d) I scratched the glass incessantly

28. .....cold mornings I wear an overcoat.
    a) In the b) On
    c) In d) On the

29. If, "you, chose, would rather, I, a dress, to be, suitable, for, the occasion." is put in the correct order the fifth and seventh words are:
    a) suitable/rather b) chose/for
    c) rather/suitable d) chose/dress

30. The Smiths.....to beg.
    a) is poor enough b) are poor enough
    c) is too poor d) aren't too rich

31. The cobbler was mending my shoes at five o'clock. My shoes.....at five o'clock.
    a) are mending b) was being mended
    c) are being mended
    d) were being mended.

32. They say that the teacher was absent yesterday. The teacher.....
    a) was said to be b) is said to have been
    c) was said to have been
    d) is said to be

33. The pick-pocket was.....when I caught him red-handed.
    a) helping the old man across the street
    b) on the point of doing up his buttons
    c) about to take my wife's hand-bag
    d) having a cup of coffee

34. You.....leave the office; there are still some letters..... .
    a) shouldn't/to write
    b) needn't/to write
    c) may not/to be written
    d) aren't/to be written

35. He was the last boy.....his homework.
    a) who handed in
    b) that handed in
    c) to hand in
    d) Both b and c

36. I don't know.....I....buy a house or rent one.
    a) whether/would b) whether/should
    c) if/would d) if/should

37. "This is the blouse that I want." the girl said. The girl said that..... .
    a) that was the blouse that she wanted.
    b) that is the blouse that she wants.
    c) It was the blouse I wanted.
    d) It was the blouse that she wanted.

38. When I looked out of the window this morning I.....that it.....all night, and it was still snowing.
    a) saw/had snowed b) saw/snowing
    c) had seen/had been snowing
    d) saw/had been snowing

39. The ship....., so we.....into the life-boat.
    a) was sinking/jumped
    b) was sinking/was sumping
    c) had sunk/jumped
    d) would sink/had jumped

40. ....., the more it costs.
    a) The smaller the diamond
    b) The bigger the house
    c) Most American cars
    d) Most home-made cakes

41. My brother tried.....me.....that smoking cigarettes isn't a harmful habit.
    a) making/to believe
    b) making/blieve
    c) to make/believe
    d) make/believe

42. I asked John and Nancy to apologize..... .
    a) each other b) one another
    c) from one another d) to each other

43. Five tablets of this medicine.....to kill a man.
    a) is poisonous enough
    b) are pisonous enough
    c) is too poisonous
    d) are too poisonous

44. When the.....heard the cat.....they ran away.
    a) mice/mew
    b) mouse/mew
    c) mouse/mewed
    d) mice/mewed

45. You should inform the police.....anything ever..... .
    a) if/commits
    b) unless/happens
    c) in case/comes up
    d) although/occurs

---

**COMPREHENSION**

Should she go to bed? Mary asked herself. No— it was much too early! She had been in the house all day and wanted some fresh air. Without realizing what she was doing, she went into the hall, put on her hat and coat, and quietly opened the front door. She was surprised, almost, to find herself outside, but, now that she was in the open, her mind moved more freely, and she wondered what Denis was doing. Getting ready to go to the fair, of course! Why was everyone else allowed to go and not she? She leant over the gate, breating in the cool evening air. The birds in the field opposite seemed to be singing to her: "Come out! Come out!"

She stepped into the road, telling herself that she would take a little walk. Denis had asked her to meet him at the fair, and she, mad girl, had promised to be there. What a pity she could not go! Quickly she reached the end of the road, but, although she knew she should go back, some stronger force tempted her on. She kept walking, her heart beating loudly, until, in the quiet of the night, the sound of music met her ears.

46. Mary opened the door quietly because
    a) she was afraid she might awaken the people in the house
    b) it was late at night
    c) she feared her parents
    d) she wanted to have some fresh air

47. She had an appointment with her.....
    a) class-mate b) school-mate
    c) boy-friend d) brother

48. She had promised Denis to meet her.....
    a) in the street b) in the open
    c) in the fair d) at a restaurant

49. She was afraid of going to the fair because.....
    a) it was late
    b) it was improper for her to go there alone
    c) her parents wouldn't let her go
    d) she loved Denis

50. The force tempting her on was.....
    a) the desire to meet Denis
    b) the hatred she had towards Denis
    c) the fresh air
    d) the fear she had of her parents

## پاسخ سئوالات انگلیسی

KEY TO THE QUESTIONS

| | | | | | |
|---|---|---|---|---|---|
| 1-a | 2-c | 3-d | 4-c | 5-c | 6-d |
| 7-c | 8-d | 9-c | 10-b | 11-a | 12-d |
| 13-c | 14-b | 15-a | 16-a | 17-c | 18-b |
| 19-d | 20-a | 21-c | 22-a | 23-c | 24-a |
| 25-a | 26-d | 27-c | 28-a | 29-d | 30-b |
| 31-d | 32-b | 33-c | 34-a | 35-d | 36-b |
| 37-d | 38-d | 39-a | 40-b | 41-c | 42-d |
| 43-b | 44-a | 45-c | 46-c | 47-c | 48-c |
| 49-c | 50-a | | | | |

گزارش

از: سیما دبیرآشتیانی

# سفر پرثمر ولیعهد ایران به اتحاد شوروی

سفر رسمی ۱۰ روزه والاحضرت ولیعهد به‌کشور اتحاد جماهیر شوروی امروز پایان گرفت و والاحضرت به‌تهران بازگشتند. نقطه آغاز سفر ولیعهد شهر مسکو بود وسپس از یالتا درکناره دریای سیاه ، مجددامسکو ولنینگراد دیدن کردند ودر پایان این سفر تاریخی ، ولیعهد شهر کیف از جمهوری اوکراین را مورد بازدید قرار دادند .

دولت و ملت اتحاد جماهیر شوروی در طول ۱۰ روز اقامت رسمی ولیعهد ایران پذیرائی شایانی از معظم‌له‌بعمل آوردند. در کلیه نطق ها و دیدارهای مقامات شوروی با والاحضرت این نکته جلب‌نظر می‌کردکه‌همگی سفروالاحضرت را گامی موثر در استحکام و تقویت روابط دو کشور می دانستند.

## شهر فضانوردان

والاحضرت ولیعهددر طول سفر ۱۰ روزه شوروی در چند ضیافت رسمی که ازطرف مقامات این‌کشور در شهرهای مختلف بافتخار معظم‌له ترتیب داده شده بود شرکت‌فرمودند و در هر یک از این‌ضیافتها بابیانی رسا به سخنان رهبران شوروی پاسخ فرمودند. یکی از نقاطی که دیدارش برای والاحضرت ولیعهد بسیارجالب می‌نمود شهر فضانوردان‌بود. والاحضرت ولیعهد که درزمینه علوم فضائی مطالعات وسیعی دارند و از گفته هایشان در طول سفر استنباط می‌شدکه بدانستن هر چه بیشتر دراین زمینه علاقمندند در شهرفضا نوردان در یک‌سایوز، نحوه کنترل سفینه های فضائی را آزمایش کردند.

والاحضرت در همین شهر فیلمی اززندگی «یوری‌گاگارین» را که خود فضانوردان تهیه کرده‌اند ملاحظه فرمودند. در شهر فضانوردان سرهنگ «شونین» فضانورد معروف شوروی که از همدوره‌های گاگارین‌بودمیزبان‌والاحضرت ولیعهد بود اما وقتی که والاحضرت بر روی سکوی هدایت سایوز قرار گرفتند «بیکوفسکی»فضانوردی‌که‌اولین مسافر فضائی پرواز آینده شوروی خواهد بود و با والنتیناترشکوا بفضا رفته‌است به والاحضرت‌به فارسی‌خوش آمد گفت و باتفاق والاحضرت بداخل سایوز رفت.

بیکوفسکی چند سال از عمر کودکی خود را در تهران گذرانده و باین جهت فارسی می‌داند.والاحضرت برای‌ورود به سایوز کفش هایشان رااز پای‌درآوردند و در قسمت کنترل سفینه قرار گرفتند. از دوربین هائی که داخل‌سفینه را کنترل‌می‌کرد و تصویرهای آن برروی پرده تلویزیون‌دیده می‌شد ملاحظه می‌شد که والاحضرت به سختی روی صندلی جا گرفته‌اند. وقتی‌بعد از نیمساعت والاحضرت مرکز کنترل سایوز را ترک کردند از معظم‌له‌سئوال کردم‌بنظرتان داخل سفینه چطور بود؟ یک خلبان باید بگویم که جای والاحضرت فرمودند بعنوان بسیار تنگی است.

والاحضرت ولیعهد در طی اقامت ۱۰روزه‌دراتحادشوروی بسیاری از مراکز دیدنی شهر های مورد بازدید را ملاحظه کردند، صحنه‌هائی ازمقاومت ارتش و مردم این کشور را بهنگام جنگهای پی در پی مشاهده نمودند، در آرامگاه بسیاری از سربازان این‌کشور که برای حفظ و حراست سرزمین خود جنگیده‌اند تاج گل نهادند،ولی‌در شهرلنینگراد والاحضرت تاج گل خود را به پای مجسمه‌ای نهادند که در قتلگاه بیش از ۴۰۰ هزار زن ومرد و کودک قرار داشت.

## میزبان مسلمان

میزبان والاحضرت ولیعهد در مدت اقامت در مسکو آقای «نیازبکوف» قائم مقام صدرهیات رئیسه اتحاد جماهیرشوروی بود. اماچرا «نیازبکوف»میزبان ولیعهد بود، بدلیل آنکه‌طبق قوانین حکومتی‌شوروی‌هرماه یکی از روسای جمهوری‌های این کشور قائم مقام صدرهیات رئیسه‌شورایعالی اتحادجماهیر شوروی می‌شود. واین ماه آقای نیازبکوف رئیس‌جمهوری کازاخستان که‌مسلمان نیزهست عهده دار این مسئولیت‌بود.

والاحضرت در اولین‌روز سفرشان، مدتی بیش از نیم ساعت با آقای نیازبکوف‌وچند تن از رهبران شوروی‌ملاقات داشتند والاحضرت به فارسی صحبت می‌کردند و مترجم به روسی ترجمه می‌کرد. آقای نیازبکوف به روسی پاسخ می داد و مترجم به فارسی‌برمی گرداند. در این ملاقات نیم ساعته که‌خبرنگاران وعکاسان فقط۳دقیقه‌اجازه حضوردرآن را داشتندصحبت از موضوع های مختلفی شده بود، ازجمله مسابقات فوتبال جهانی و عزیمت تیم‌شوروی برای‌شرکت در مسابقات فوتبال به‌کانادا بدلیل‌توجه‌خاصی‌که‌والاحضرت به مسابقه فوتبال‌دارند وخود یکی از نوجوانان فوتبالیست تهران هستند، توپ فوتبالی‌را که کلیه قهرمانان تیم‌شوروی آنرا امضاء کرده بودند در آخرین روز سفر والاحضرت در کیف بحضورشان تقدیم کردند.

## سفر پربار

سفر ولیعهد به مسکو و لنین گراد همراه با مشاهده آثاری از ایران باستان در موزه‌های معروف‌شوروی‌بود. والاحضرت در موزه ارمیتاژ ظروف طلای دوره ساسانیان را که‌بخاطربازدید والاحضرت بنمایش گذارده بودند ملاحظه کردند. والاحضرت در طول سفر به شوروی از مراکزی که ملاحظه‌فرمودند فیلم‌وعکس تهیه می‌کردند و در اغلب دفاتری که توشیح می‌فرمودند بفارسی جملاتی مینگاشتند.

در تعدادی ازاین دفاتربرای اولین بار شخصیتی از کشور ایران جمله‌ای‌بفارسی‌می‌نوشت. سفر پر بار و ثمر والاحضرت ولیعهد همانطور که معظم‌له‌و مقامات شوروی اشاره‌کردند در تحکیم‌هرچه بیشتر،مناسبات ایران و شوروی تاثیربسزائی داشته است.

★ والاحضرت در هر یک‌ازشهر هائی که بازدید می‌فرمودند تاج گلی نثار آرامگاه سربازان گمنام ویا قهرمانان هر یک از شهرها می‌گردند. والاحضرت در اولین روز اقامت رسمی در مسکو تاج گلی نثار آرامگاه سرباز گمنام کردند و سپس به ملاقات مقامات شوروی رفتند. آقای علم وزیردربار شاهنشاهی در سفر رسمی والاحضرت به اتحاد شوروی معظم‌له را همراهی می‌کرد.

تاج گل برمزار سرباز گمنام

★ والاحضرت ولیعهد بهنگام بازدیدازاردوی پیشاهنگان«آرتک» در شادی نوجوانان پیشاهنگ‌این اردوگاه شرکت کردند.

باپیشاهنگان ...

★ والاحضرت ولایتعهد طی‌سفر ۱۰ روزه در شوروی در ضیافت هائی که‌ازطرف رهبران ومقامات‌شهرهائی که بازدید کردندترتیب می‌یافت شرکت می فرمودند.والاحضرت در این ضیافتها درپاسخ هر یک از مقامات نطقی‌به زبان فارسی ایراد میکردند.عکس‌والاحضرت را بهنگام ایرادبیانات در یکی از ضیافتهای‌سفر شوروی نشان میدهد.

نطق فارسی

★ والاحضرت ولایتعهد به‌هنگام بازدید از مرکز اردوگاه‌پیشاهنگی «آرتک» برروی‌صندلی مخصوص فضانوردان قرار گرفتند وحالات فضانوردان را تجربه کردند.والاحضرت در همین مرکز از موزه‌اشیاء فضانوردان که‌درآنجاگردآوری شده و چند وسیله شخصی یوری گاگارین در بین آنها دیده می‌شود دیدن‌کردند.

صندلی فضانوردان


## اطلاعیه مورخ ۱۹ر۴ر۳۵ پلیس راه ژاندارمری

برابر نتایج حاصله از بازرسی های مداوم مامورین پلیس راه ژاندارمری در سطح کشوررانندگان وسائط نقلیه عمومی بشرح زیر در اثر عدم توجه به آموزشها و رعایت مقررات وقوانین راهنمائی و رانندگی مرتکب تخلفات و تصادفاتی گردیده‌اند که مقصر شناخته شده و علاوه بر اعمال موارد قانونی دفترچه کار آنها بمدتهای مصرحه بایگانی گردیده است و بدینوسیله به‌آگاهی می رساند که رانندگان مزبوردر مدت معین‌مجاز برانندگی وسائط نقلیه عمومی نبوده وچنانچه هر یك ازشرکتها این‌قبیل رانندگان را بکار رانندگی بگمارند برابر قانون تعطیل موسسات رفتار خواهد شد.

### اسامی رانندگان‌متخلف‌درخرداد ماه ۲۵۳۵واقدامات انجام‌شده درباره آنان

| ردیف نام و نام خانوادگی | نوع وسیله | وابسته به شرکت | نوع تخلف | اقدامات انجام شده |
|---|---|---|---|---|
| ۱- مهدی چوبین | اتوبوس | ایرانمهر شیراز | تصادف منجر به قتل ۹ نفر و جرح ۸ نفر | ۹۰ روز بایگانی دفترچه |
| ۲- عبدالرضا رعایت | مینی‌بوس | صنایع سنگین | تصادف منجر به جرح ۹ نفر | ۹۰ روز بایگانی دفترچه |
| ۳- قبادآله علیخانی | اتوبوس | مهین‌تور | تصادف منجر به قتل ۱ نفر و جرح ۱۱نفر . | ۶۰ روز بایگانی دفترچه |
| ٤- شمس‌اله محمدی | اتوبوس | لوان‌تور | در اختیار گذاردن دفترچه به دیگری. | ۶۰ روز بایگانی دفترچه |
| ٥- رضا نصیری | اتوبوس | اتوتاج | واگذار نمودن دفترچه به‌کمک راننده بدون گواهینامه . | ۶۰ روز بایگانی دفترچه |
| ٦- علیمحمد پولادی | اتوبوس | ایران بنز | تصادف منجر به جرح ۲ نفر | ٤٥ روز بایگانی دفترچه |
| ۷- رستم علی رستمیان | اتوبوس | ایران بنز | وازگونی منجر به فوت ۲نفر | ٤٥ روز بایگانی دفترچه |
| ۸- سید محمد روشن خوی | مینی‌بوس | اتوجنوب شیراز | تصادف منجر به جرح عابر | ٤٥ روز بایگانی دفترچه |
| ۹- قربان طاهری قره تاج | مینی‌بوس | رشت گرگان | تصادف منجر به جرح ۱ نفر | ٤٥ روز بایگانی دفترچه |
| ۱۰- عباس اسلامی شکنانی | سواری کرایه | اتو بوذرجمهری | تصادف منجر به قتل ۱ نفر و جرح ۲نفر. | ٤۰ روز بایگانی دفترچه |
| ۱۱- علی اکبر ایزدی | مینی‌بوس | اتوسنقر | تصادف منجر به جرح ۱ نفر | ٤۰ روز بایگانی دفترچه |
| ۱۲- محمد ابراهیم شقی | مینی‌بوس | اتو البرز | تصادف منجر به جرح عابر | ٤۰ روز بایگانی دفترچه |
| ۱۳- علی اکبر مددی‌زاده | اتوبوس | اکسپورت | تصادف منجر به جرح ۲ نفر | ٤۰ روز بایگانی دفترچه |
| ۱٤- ابراهیم ایزدی جویبارکی | اتوبوس | اتو بنز کرمان | دستکاری دفترچه ساعت زنی | ۳۰ روز بایگانی دفترچه |
| ۱٥- عرب علی اسکندری | اتوبوس | ایران پیما | رانندگی‌بااتوبوسی که‌دستگاه تاخو گرافش خراب بوده . | ۳۰ روز بایگانی دفترچه |
| ۱٦- محمد مهدی اربابی | اتوبوس | ایران پیما | در اختیار گذاردن دفترچه به دیگری. | ۳۰ روز بایگانی دفترچه |
| ۱۷- تیمور امیرزاده | مینی‌بوس | شمس قوشچی | رانندگی اتوبوس‌با مینی‌بوس | ۳۰ روز بایگانی دفترچه |
| ۱۸- علی اسداله | اتوبوس | اتو بوذرجمهری | رانندگی با دفترچه اتوبوس روی کامیون تریلر . | ۳۰ روز بایگانی دفترچه |
| ۱۹- حسن مراد اسمعیلی | اتوبوس | اتو همدان | تصادف منجر به قتل ۱ نفر | ۳۰ روز بایگانی دفترچه |
| ۲۰- ابراهیم ابراهیم فرد | اتوبوس | - | رانندگی با دفترچه کامیون‌تریلر | ۳۰ روز بایگانی دفترچه |
| ۲۱- جواد بنائی | اتوبوس | ایران‌پیما | واگذار نمودن‌دفترچه بدیگری | ۳۰ روز بایگانی دفترچه |
| ۲۲- محمد علی نیشاسته | مینی‌بوس | ترانسپورت جنوب آبادان | فرار از جلو پاسگاه ونداشتن وسائل ایمنی. | ۳۰ روز بایگانی دفترچه |
| ۲۳- علی اکبر پشتکوهی | اتوبوس | ایران‌پیما | دستکاری‌در دستگاه‌تاخوگراف | ۳۰ روز بایگانی دفترچه |
| ۲٤- عباس پور رضائی خلیق | اتوبوس | تبریز نو | دستکاری‌در دستگاه‌تاخوگراف | ۳۰ روز بایگانی دفترچه |
| ۲٥- قربان پور عسکری | اتوبوس | ایران سیر | دستکاری‌در دستگاه‌تاخوگراف | ۳۰ روز بایگانی دفترچه |
| ۲٦ابو الفضل جعفری کیان | اتوبوس | لوان‌تور | دستکاری‌در دستگاه‌تاخوگراف | ۳۰ روز بایگانی دفترچه |
| ۲۷- أسداله جواهری | اتوبوس | اکسپورت | رفتار برخلاف مقررات و ناشایست . | ۳۰ روز بایگانی دفترچه |
| ۲۸- اکبر جعفری قلعه | مینی‌بوس | شاهرودی بندرگز | منجر بجرح ۱ نفر | ۳۰ روز بایگانی دفترچه |
| ۲۹- هاشم حسن‌پور | اتوبوس | شمس‌العماره | واگذارنمودن اتوبوس‌بشخص فاقدگواهینامه . | ۳۰ روز بایگانی دفترچه |
| ۳۰- نوراله صرو خلدی | اتوبوس | اتوتاج | در اختیار گذاردن دفترچه به دیگری. | ۳۰ روز بایگانی دفترچه |
| ۳۱- میر عبداله حسن | اتوبوس | اتوعدل | رانندگی‌تریلربا دفترچه‌اتوبوس | ۳۰ روز بایگانی دفترچه |
| ۳۲- رمضانعلی حبیبیان | مینی‌بوس | بابل مشهد | دستکاری دستگاه‌تاخوگراف | ۳۰ روز بایگانی دفترچه |
| ۳۳- حسن خالصی | مینی‌بوس | اتو توکل | اغفال مامورین | ۳۰ روز بایگانی دفترچه |
| ۳٤- محمد حسن خطیبی | سواری کرایه | شمال شهسوار | در اختیار گذاردن دفترچه | ۳۰ روز بایگانی دفترچه |
| ۳٥- خیراله رحیمی اوردن | اتوبوس | میهن‌تور | رانندگی‌برروی تریلر بادفترچه اتوبوس . | ۳۰ روز بایگانی دفترچه |
| ۳٦- حضرت قلی‌زند | اتوبوس | اکسپورت | در اختیار گذاردن دفترچه به دیگری. | ۳۰ روز بایگانی دفترچه |
| ۳۷- محسن سوهنی | اتوبوس | میهن‌تور | در اختیار گذاردن دفترچه به دیگری . | ۳۰ روز بایگانی دفترچه |
| ۳۸- توفیق سعدی | مینی‌بوس | ساحل گرگان | دستکاری دستگاه تاخوگراف | ۳۰ روز بایگانی دفترچه |
| ۳۹- ابراهیم سروی | اتوبوس | اتوسیرگیتی‌خوی | دستکاری دستگاه تاخوگراف | ۳۰ روز بایگانی دفترچه |
| ٤۰- یعقوب صادقی برزگر | اتوبوس | ایران ترانزیت | دستکاری‌در دستگاه‌تاخوگراف | ۳۰ روز بایگانی دفترچه |
| ٤۱- سید حسن طاهائی‌پور | اتوبوس | ایران پیما | رانندگی روی‌کامیون بادفترچه اتوبوس. | ۳۰ روز بایگانی دفترچه |
| ٤۲- علی علیزاده | اتوبوس | میهن‌تور | در اختیار گذاردن دفترچه به دیگری . | ۳۰ روز بایگانی دفترچه |
| ٤۳- محمد رضا قوامی | اتوبوس | پی ام تی | در اختیار گذاردن دفترچه به دیگری و تصادف منجر به فوت. | ۳۰ روز بایگانی دفترچه |
| ٤٤- محمد قلی قصراحد | اتوبوس | میهن‌نورد | استفاده از دفترچه دیگری | ۳۰ روز بایگانی دفترچه |
| ٤٥ آدام کرمی چمگردانی | اتوبوس | اتوعدل | تصادف منجر به جرح٤ نفر | ۳۰ روز بایگانی دفترچه |
| ٤٦ قاسم کفاش حریقی | اتوبوس | گیتی‌نورد | دستکاری دستگاه تاخوگراف | ۳۰ روز بایگانی دفترچه |
| ٤۷ رضا لشگری | اتوبوس | اتوسیر مشهد | عدم تطبیق‌دفترچه بانوع‌وسیله | ۳۰ روز بایگانی دفترچه |
| ٤۸- حسین گردش میلان | اتوبوس | ایران‌پیما | دستکاری دستگاه تاخوگراف | ۳۰ روز بایگانی دفترچه |
| ٤۹- حسن میرزائی | اتوبوس | میهن‌تور | واگذار نمودن دفترچه‌بدیگری | ۳۰ روز بایگانی دفترچه |
| ٥۰- اسفندیار محمد امین | اتوبوس | تی‌بی‌تی | واگذار نمودن دفترچه‌بدیگری | ۳۰ روز بایگانی دفترچه |
| ٥۱- ذبیح‌اله مکاری | مینی‌بوس | تعاونی گرگان | تصادف منجر به جرح ۱ نفر | ۳۰ روز بایگانی دفترچه |
| ٥۲ جواد نقلئی | اتوبوس | گیتی‌نورد | خرابی تاخوگراف | ۲۰ روز بایگانی دفترچه |
| ٥۳- محمد نظافتی | اتوبوس | گیتی‌نورد | نداشتن صورتحساب | ۲۰ روز بایگانی دفترچه |
| ٥٤- اسمعیل نظامی مظاهری | اتوبوس | اتوسیر ساوه | دستکاری تاخوگراف | ۲۰ روز بایگانی دفترچه |
| ٥٥- عباس وحید | اتوبوس | تی‌بی‌تی | دستکاری تاخوگراف | ۲۰ روز بایگانی دفترچه |
| ٥٦- جواد بشیر | مینی‌بوس | کیوانفر | تصادف منجر به جرح ۱ نفر | ۲۰ روز بایگانی دفترچه |
| ٥۷- سیروس احمدیان | اتوبوس | شمس‌العماره | تصادف منجر به جرح ۱ نفر و فوت دو نفر | ۲٥ روز بایگانی دفترچه |
| ٥۸- حسین تهرانی دشنود | اتوبوس | شمس‌العماره | تصادف منجر به جرح ۲ نفر | ۲٥ روز بایگانی دفترچه |
| ٥۹- علی اکبر تقی‌پور | اتوبوس | لوان‌تور | تصادف منجر به جرح ۲ نفر | ۲٥ روز بایگانی دفترچه |
| ٦۰- اسفندیار جان محمدی | مینی‌بوس | لوان‌تور | تصادف منجر به جرح ۱ نفر | ۲٥ روز بایگانی دفترچه |
| ٦۱- جواد شعبان | اتوبوس | | تصادف منجر به جرح ۱ نفر | ۲٥ روز بایگانی دفترچه |
| ٦۲- سید صادق آبفروش | سواری کرایه | بوشین‌زهرا | عدم نصب صفحه تاخوگراف | ۲۰ روز بایگانی دفترچه |
| ٦۳- محمود اسدزاده | مینی‌بوس | آبگرم خرقان | دستکاری تاخوگراف | ۲۰ روز بایگانی دفترچه |
| ٦٤- سید علی اتکائی | اتوبوس | گیلان‌تور | تصادف منجر به جرح ۱ نفر | ۲۰ روز بایگانی دفترچه |
| ٦٥- محمد باقر باقری مقدم | سواری کرایه | شریفیان رشت | عدم نصب صفحه تاخوگراف | ۲۰ روز بایگانی دفترچه |
| ٦٦- حسین شهرابی | اتوبوس | اتوسعادت | تصادف منجر به جرح | ۲۰ روز بایگانی دفترچه |
| ٦۷- عزیز ذوالفقاری | اتوبوس | شهزاد رضائیه | تصادف منجر بفوت عابر | ۲۰ روز بایگانی دفترچه |
| ٦۸- کامبیز فرهنگ | اتوبوس | شمس‌العماره | عدم نصب صفحه تاخوگراف | ۲۰ روز بایگانی دفترچه |
| ٦۹- محمد حسین قبادی | سواری کرایه | اتوسیر فروتن | تصادف منجر به جرح ۱ نفر | ۲۰ روز بایگانی دفترچه |
| ۷۰- قربانعلی کاظمی | مینی‌بوس | آریا کلاچای | تصادف منجر به جرح ۱ نفر | ۲۰ روز بایگانی دفترچه |
| ۷۱- عباسعلی مهدی چرودی | اتوبوس | اتوسیر مشهد | تصادف منجر به جرح عابر | ۲۰ روز بایگانی دفترچه |
| ۷۲- میرباقر مقیمی | مینی‌بوس | آریاکلاچای | کار نکردن صفحه تاخوگراف | ۲۰ روز بایگانی دفترچه |
| ۷۳- محمد مرتاض | اتوبوس | لوان‌تور | صرف مشروبات الکلی | |
| ۷٤ سیامک مشرقی | - | ایران‌پیما | | |

پلیس راه ژاندارمری

## تفسیر روز

### دسته‌دومی‌ها را دریابید

روز جمعه ،برای مسابقه دو تیم راه آهن و بوتان - که روزگاری در مسابقات قهرمانی باشگاه های پایتخت کیاوبیایی داشتند ،دراطرافشان بحثهایی برپابود وگربه سیاه تیمهای بزرگ لقب میگرفتند - بزحمت یکهزار تن به ورزشگاه شماره۲ امجدیه آمده بودند.

نه اینکه فکرکنید از این دو تیم که در دسته دوم جام تخت جمشید با هم روبرو شده‌بودند ،فقط اسمی باقی مانده‌و دیگر هیچ .آنها که بتماشا آمده بودند، لذت بردند از یکدیدار سریع ، جنگی پرهیجان که شاید بندرت در طول یک فصل چند نمونه از آنرا بین تیمهای دسته یکم جام‌تخت جمشید ،میشدید، اغلب پاسها دقیق ، بجا وبی تاخیر بود و بازیکنان با تعصبی دوچندان ، اما کمتجربه و کمتوانتر از بعضی بازیکنان دسته یکم، باغیرتی دور از انتظارو اشتهایی بسیار برای گلزدن، بازی میکردند . هم راه‌آهن خوب بازی کرد،که حداقل سه پا چهار بخت مسلم گل را هم در دو نیمه از دست‌دادو هم‌بوتان که از کمتر فرصتهایش ،مثل تیمهای حرفه‌یی سود برد و هردو گلی را که زد از روی حساب و ازپیش‌طرح شده بودوگویی که از روی هم کپی کرده بودند.

بهاین جزئیات از آنجهت اشاره میشود که در مقایسه با دیدار تیمهای بزرگ دسته یکم جام تخت‌جمشید ، چیزی ازاین دوتیم کم ندیدیم ، مگر یک هیجان کاذب که معمولا هواخواهان تیمها از روی احساس وعلاقه برپا میکنند و چند ده هزار تومان درآمد که هر هفته به کیسه تیمهای کوچک وبزرگ دسته یکم سرازیر میشود ولی این دسته دومی ها که بار سنگین فوتبال را بدوش میکشند ، با دخل‌کم ، زیادخرج‌میکنند و از کیسه میخورند تا به امید روزهای بهتر، زنده بمانند و جور این را باید تحمل کنند که عاشق و بی‌قرار این ورزش شده‌اند.

باز جای شکرش باقی است که در شهرستانها ، تیمهای دسته دوم دستشان بدهانشان میرسد و قادرند لااقل به درآمدی که از راه فروش بلیت بدست می‌آورند، بخور و نمیری‌داشته باشند .اما برای تیمهای تهرانی، واقعا دل همه میسوزد.

این راه‌آهن و بوتان و بعضی دیگر که کم و بیش‌تعدادی مثل این دو تیم دارند ، در ماه حداقل ده هزار تومان باید به بازیکنان خود بپردازند. بگذریم ازحقوق مربی ، هزینه‌ی شد و آمد تیم ، لباس و نگهداری زمین ، که اگر اولتیماتوم‌دوباره فدراسیون را برای چمنکاری زمین های اختصاصی هم بدان اضافه کنیم و هزینه آبی که برای سبز نگهداشتن‌آن لازم‌است، می‌بینیم بولی که یک باشگاه دسته دوم پایتخت ماهیانه برای آماده کردن یک تیم (فقط ۲۰ بازیکن) نیاز دارد (بی آنکه سودی بخواهد) ۲۰ هزار تومان میشود . در این‌محاسبه از بهای خرید زمین ، تاسیسات و تشکیلات اداری که خرجی اضافی در بردارد، میگذریم که بودجه نگهداری و تشکیل یک تیم را تاحدود برابر ازاین مبلغ بالا میبرد .

**درآمد یکسال ،خرج یکماه**

حالا بیائیم و به درآمد تیمها از مسابقات بنگریم، بازی دیدنی و زیبای راه‌آهن و بوتان را ملاک قرار میدهیم که در امجدیه . مرکز شهر ، انجام شد وسه‌هزار تومان درآمدش بود که پس از کسر مخارج و درصدها برای هر تیم بیشتر از هزار تومان به حسابشان ریخته نمیشود . در طول یک فصل هر تیم دسته دومی (باحساب رفت و برگشت) ۱۸ بازی میکند و اگر روزهایی را که ۱۰۰ نفر هم به تماشا نمی‌آمدند ، نادیده بگیریم ، کل درآمد یک تیم ۱۸ هزار تومان میشود ، یعنی هزینه‌یی که بزحمت کفاف یکماه نگهداری هر تیم میشود.

بهمین علت است که فنان تیمهای دسته دوم جام تخت جمشید پایتخت بلنداست و هر روز شاهد دعوای یک تیم و باشگاه ، یک مربی با تیم و یا نقل و انتقال بازیکنان (تکتک یا گروه گروه) میشویم.

اگر تیمهای شهرستانی را بدلیل اقبال نسبتا خوب‌تماشاگر از این بحث جداکنیم، برای تیمهای پایتخت که با این مشکلات کمرشکن روبرو هستند باید فکر تازه‌یی کرد و عاجلانه درپی نجات آنها برآمد .

دو راه به نتیجه نزدیکتر است ، اول آنکه سهمی از درآمد باشگاههای دسته یکم به تیمهای دسته دوم، اختصاص داد (که در عوض تیمهای بزرگ و پر درآمد بجای سازندگی دسترنج این تیمهارا میبرند) و دیگر کمک شهرداری از طریق تهیه زمین رایگان و یا وابسته کردن این تیمها به سازمانهای دولتی و قبول هزینه آنها باتعیین یک بودجه سالیانه.

## خبرهای کوتاه

### هنریک مکینک، نخستین انتخاب شده

هنریک‌مکینک استاد ۲۳ ساله شطرنج برزیل با تساوی مقابل یوجین‌توره شطرنجباز فیلیپینی ، باجمع ۱۳ امتیاز پیکارهای خود را در مرحله نیمه نهائی مسابقه‌های شطرنج قهرمانی جهان بپایان رسانید . با وجودیکه هنوز ردبندی کامل مسابقه‌ها بدست نیامده است ، معهذا صعود مکینگ به مرحله نهائی مسابقات که برای شناخت مدعی قهرمان جهان در سال آینده انجام می‌پذیرد حتمی است . مکینگ طول ۱۹ دور مسابقه‌ها ۱۰ بار مساوی و ۸بار صاحب پیروزی شد.

استاد خسرو هرندی قهرمان شطرنج ایران و نماینده غرب آسیا دیروز در دور آخر مسابقه‌ها با آنجل‌میگوئل کوئینتروس از آرژانتین روبرو بود که نبرد ایندو پس از ۴۳ حرکت ناتمام ماند. بازی این‌دو با شروع «رتی» آغاز شده بود . هرندی هم چنان باه امتیازی که از قبل دارد در رده هیجدهم ایستاده است.

### آناتولی کاریف در تورنمنت مانیل

رادیو مسکو اعلام کرد ، آناتولی‌کاریف قهرمان شطرنج جهان در یک مینی‌تورنمنت شطرنج که در مانیل برگزار می‌شود شرکت خواهدکرد. دراین مینی‌تورنمنت ۳ استاد بین‌المللی دیگر والتربراون از ایالات متحده ، لوبومیرلوبوجویک از یوگوسلاوی و یوجین‌توره از فیلیپین شرکت دارند.

### اولین دوره مسابقه‌های هندبال قهرمانی آسیا

اولین دوره مسابقات هندبال قهرمانی کشورهای آسیا اسفندماه سال جاری در کویت بمرحله انجام خواهد رسید.

این برای اولین باراست که در بازی هندبال چنین مسابقاتی در سطح آسیا برگزار می‌شود و انتظار می‌رود که تمام کشورهای عضو فدراسیون هندبال‌آسیا در این مسابقات شرکت کنند .

### مسابقه‌های وزنه برداری قهرمانی آسیا

پنجمین دوره مسابقات وزنه‌برداری قهرمانی‌آسیا ماه آوریل سال ۱۹۷۷ (فروردین سال آینده) در بغداد «پایتخت عراق» برگزار خواهد شد.

فدراسیون وزنه‌برداری عراق در آخرین اجلاس فدراسیون وزنه‌برداری آسیا که فروردین‌ماه گذشته و هنگام برگزاری چهارمین دوره این مسابقات در بانکوک برپا گردیده، موافقت کنفدراسیون وزنه‌برداری آسیارا جهت‌انجام این‌مسابقات بدست آورد.

---

بررسی کوتاهی درمورد تیم ملی کشتی آزاد ایران

# سکوی سوم المپیک، دور از دسترس نیست

## سوخته‌سرائی، خدرو برزگر! امیدهای درجه‌اول ایران

رضا سوخته سرائی .

منصور برزگر

رمضان خدر .

تیم ملی کشتی آزاد ایران این‌بارهم بیشترین نگاهها را در پشت‌سر احساس می کند ، تیمی که وارث افتخارات بی شماراست، حالا درشرائطی بسر میبرد که با گذشته های پرفروغ خود فاصله گرفته. این شاید دلایلی از قبیل نبود ستارگان بزرگ در تیم‌کنونی، بی‌توجهی مسئولین به این ورزش واسرانجام حرکت سریع کشتی جهان داشته باشد ولی همچنان بعنوان امید بزرگ ورزش‌ایران در المپیک مورد توجه است .

### نزول بعداز ملبورن

کشتی‌که اتفاقا بعدازآن شکوه سال ۱۹۵۶ ملبورن یکباره ازاوج دراالمپیک به زیرآمد و فقط‌در سال۱۹۶۸ مکزیکوتاحدی ارزشهای والای قهرمانان ما نمودار شد کلا در بازیهای المپیک چهره‌ای‌موفق نداشته‌واگر جستجوگر افتخارات قهرمانان این رشته‌باشیم‌بایدکه این افتخارات را در صحنه های جهانی جستجو کنیم، همانجا که مردان دلاور سرزمین مادوبار برقله افتخار صعود کردند و بر تارک کشتی جهان ایستادند . این درخشش‌ها بسال ۱۹۶۱ یوکوهاما و ۱۹۶۵ منچستر ارتباط پیدا میکند .

ووجود همین پیشینه تابناک است که هنوز کشتی‌ایران‌درسطح بالا مطرح میباشد، چرا که هنوز برای شوروی - ژاپن- بلغارستان- امریکا - آلمان شرقی - مغولستان رویاروئی باقهرمانان سبک وزن ایرانی هراس‌انگیزودلهره‌آوراست. هرچند که نتایج المپیک پیشین و مسابقات جهانی ۱۹۷۵ میشنک تاحدی ادعای بالاراردمیکند ولی آنانکه بااین ورزش سروکاردارند و شناسائی دقیقی از موجودیت کشتی جهان‌درحافظه خود بیادگار نگاهداشته‌اند، معترفند که‌هنوزهم ایران در کشتی آزاد قابل چشم - پوشی نیست و بهمین خاطر می میبینیم فدراسیون جهانی نیز .

### ایران هنوز بزرگی میکند

علیرغم عنوانهای هفتم و هشتم دردودورمگذشته‌مسابقه‌های‌قهرمانی جهان از ایران بعنوان یک قطب جذب کننده کشتی‌درمسابقات جام جهانی دعوت میکند و عجیب نیست که تیم ایران درجمع۴ تیم شرکت کننده‌درپی شوروی یکتاز کشتی جهان روی سکوی شماره ۲ در حضور بزرگی چون آمریکاقرار میگیرد .

باهمه این نمودارها نباید تیم کنونی‌را باگذشته های دورقیاس کرد ولی ازیک نظر تیم ملی‌کشتی آزاد براستی بادوارگذشته قابل قیاس نیست ، چرا که این تیمبا یک برنامه تدارکاتی طولانی و تمرینات فشرده و سنگین رخوت و سستی را از خود بدور کرده و با یک آمادگی آرمانی راهی‌میدان المپیک شده واین براستی واقعیتی است که باید آنرا باور کرد چرا که تیم ایران آماده تر از همیشه گام درراه مبارزات میگذارد مبارزاتی که شوروی- امریکا - بلغارستان - ژاپن- مغولستان - آلمان شرقی و ... دیگران در آن برای جلوه‌گری واثبات شایستگی بمیدان میایند .

مسلما مصادف باقهرمانان برگزیده جهان که در شرایطی آرمانی قراردارند ، کاری سهل و ممتنع نیست واین نیاز به رهبری، مدیریت وکارائی فراوان دارد. تا بتوان از آنهمه تلاش و کوشش شبانه‌روزی‌و بی‌گیری بهره لازم رابرد .

### چهره دوگانه تیم ملی

ایران که براستی در وزنهای پائین و ۱۰۰ کیلو چشم امید به عنوانهای بالای ردبندی واحتمالا بمدال های المپیک دوخته ازتیمی دوگانه تشکیل شده ، برخی‌جوان تازه از راه رسیده که سال اول حضور خود را در صحنه های جهانی آغاز می کنند که از این ردهحیب فتاحی - محمد حسن محبی - علیرضا سلیمانی را باید نام برد و برخی دیگر که به نسبت سابقه‌ای ممتد از حضور در مسابقات جهانی والمپیک دارند . فیلابی پرسابقه‌ترین نفر که در سومین المپیک شرکت میکند ، در کنار برزگر - خدر یادگار های المپیک پیش‌هستندوفروشی،نوائی، سوخته سرائی و سبحان روحی که در این جمع سوخته‌سرائی سابقه‌ای کمتر از سه تن دیگر دارد .

کشتی ایران که برای‌تصاحب مقام سوم المپیک چندان بی‌امید نیست،برای رسیدن بهدف امریکا- بلغارستان - آلمان شرقی - ژاپن و مغولستان‌رابیش‌روی دارد، به تحقیق ازاین گروه باید نایب قهرمان المپیک راهم شناسائی کرد . زیرا قهرمان یعنی شوروی برای تکرار پیروزی چندان دغدغه خاطری‌ندارد . این بخاطریکه تازی‌روسها در میدانهای‌گوناگون وافتخارات پیشین شوروی در المپیک های گذشته و دیدار های قهرمانی جهان است .

### امیدهای درجه اول

سوخته‌سرائی - برزگر - خدر امید های درجه اول ایران و بعد فروشی - فتاحی- روحی ، فیلابی ، نوائی امید های بعدی بحساب میایند ، درحالیکه‌سلیمانی ومحبی دو عضو تیم ملی جوانان شرکت کننده در مسابقات جهانی خاسخواه نیز در کنار قراردارند. با این ترکیب ایران بجنگ‌قدرتهای بزرگ کشتی‌میرود . تا آنجمرا در استانبول و مینسک از دست داده مجددا در اختیار گیرد .

---

# تانزانیا از المپیک کنار کشید

## «فیلبرت بائی» هم در مونترآل نخواهد بود!

تنشیهسرداختلافات ودرگیری های سیاسی «المپیک بیست و یکم» را به لرزش انداخته است. در پی مسئله «تایوان» که همه افکار و نظرها را متوجه خودکرده، کنارکشیدن «تانزانیا» ازحضور در بازیها، طنین‌تازه‌ایرا در صحنه‌المپیک پدیدار ساخت.

«تانزانیا» کهبا ۷ورزشکارش در آستانه حرکت به مونترآل بود، ناگاه اعلام داشت در المپیک شرکت نخواهد کردو این بدلیل حضور «نیوزیلند» در بازیهاست !

اصل ماجراازآفریقای‌جنوبی و وجود تبعیضات نژادی این کشور سرچشمه می‌گیرد و چون نیوزیلند هم با آفریقای جنوبی روابط ورزشی دارد و چندی پیش یک تیم رگبی آفریقای جنوبی هم به نیوزیلند سفر کرد ، شرکت‌ورزشکاران نیوزیلندی در المپیک باعث انصراف تانزانیا از شرکت در بازیها شده است .

با پیش آمدن این ماجرا ، حالا جلب کنندمترین موضوع کنار ماندن «فیلبرت بائی»دونده بزرگ «تانزانیائی» ورکورددار تصاحب مدال‌طلا برای مسابقه دو ۱۵۰۰ متر جهان است که یکی از دو شانس بدون‌تردید دو ۱۵۰۰ متر مردان‌درالمپیک بشمار می‌آمد .

«فیلبرت بائی» درحالی امید بزرگ مدال طلا به حساب می‌آمد که رقیب او در این رقابت «جان‌واکر» دونده نیوزیلندی محسوب میشد !

«جان واکر» وقتی خبر کنار کشیدن تانزانیااز بازیهاوغیبت «فیلبرت بائی» در مسابقات را شنید ، گفت :

من بنابر عقیده خودمصحبت می‌کنم وتحت‌این شرایط باید بگویم پیروزی در مونترآل در غیبت «فیلبرت بائی» پیروزی دلپذیری نیست ! من بی‌نهایت متاسفم که این اتفاق پیش‌آمد .

---

## بسکتبال دختران تهران

تیمهای دختران دسته دوم باشگاههای تهران‌از بعدازظهر فردا (دوشنبه) دیدار های‌خود را در سالن‌شماره‌یک‌استادیوم نصیری آغاز میکنند .

شهباز -شاه عزیز-رستاخیز- افسر و شهریار ۵ تیم حاضر در بازیهای دسته دوم‌بسکتبال دختران باشگاههای تهران می باشند که اینان‌بصورت‌دوره‌ای جدال خواهندکردوازمیانشان دو تیم صاحب عنوان های اول و دوم به گروه اول‌راه می‌یابند .

برنامه بازیها

★ دوشنبه ۲۱ تیر
● رستاخیز - شاه عزیز (٤ بعد ازظهر) .
● شهباز - افسر (٥ بعد از ظهر) .
★ پنجشنبه ۲٤ تیر
● شهباز - شاه عزیز ( ٤ بعد از ظهر) .
● رستاخیز - شهریار ( ٥ بعد از ظهر) .
★ دوشنبه ۲۸ تیر
● رستاخیز - شهباز ( ٤بعد از ظهر) .
● شهریار - افسر (٥ بعداز ظهر) .
★ ٥شنبه ۳۱ تیر
● شهریار - شاه‌عزیز (٤بعد از ظهر) .
● افسر - رستاخیز (٥ بعد از ظهر) .
★ دوشنبه ٤ مرداد
● شاه‌عزیز - افسر ( ٤بعد از ظهر) .
● شهباز - شهریار ( ٥ بعد ازظهر) .

---

دوو میدانی نیروهای مسلح شاهنشاهی

# نیروی زمینی قهرمان شد

مسابقات دوومیدانی قهرمانی نیروهای مسلح شاهنشاهی ، بکبار دیگر باقرار گرفتن تیم نیروی زمینی در مکان‌نخست‌به‌آخررسید.

نیروی زمینی و ژاندارمری دو تیمی بودند که برسر تصاحب عنوان قهرمانی این دیدارها رقابت داشتند وسرانجام نیروی‌زمینی توانست با ۱۲ امتیازبرتری، رقیب راپشت‌سر گذارد و قهرمان شود

نیروی زمینی طول دوران اخیر در مسابقات دوومیدانی نیروهای‌مسلح‌شاهنشاهی چهره‌ای موفق و پرتوان نشان داده است و این‌بار هم ژاندارمری باتمام امیدواریهایش نتوانست نیروی زمینی را به‌خطراندازد .

بهرحال نفرات اول قسمتهای‌مختلف این دیدارها که در استادیوم‌امجدیه برگزارگردید، بشرح زیر میباشند .

**نتایج**

۱۰۰ متر : ۱- بابک محمودیان (نیروی زمینی) با ۹ر۱۰ ثانیه .
۲۰۰ متر : ۱- بابک محمودیان(نیروی زمینی) با ٤ر۲۲ ثانیه .
٤۰۰ متر : ۱ - قاسم کوثری‌پور (ژاندارمری) با ۸ر٤۸ ثانیه .
۸۰۰ متر: ۱- غلامحسین رئیسی(صنایع نظامی) با یک دقیقه و ۷ر٥۱ثانیه .
۱۵۰۰ متر : ۱- غلامحسین رئیسی (صنایع نظامی) با ٤ دقیقه و ٤ثانیه .
۳۰۰۰ متر با مانع : ۱- احمدگودرزی (نیروی زمینی)
٥۰۰۰ متر : ۱- محرم یافتیان (نیروی هوائی) با ۱٥ دقیقه و ۲۷ ثانیه .
۱۰۰۰۰ متر : ۱- محرم یافتیان(نیروی هوائی) با ۳۲ دقیقه و ۳۲ ثانیه .
۱۱۰ متر با مانع : ۱- منوچهر شمشیری (نیروی زمینی) با ٤ر۱٥ ثانیه .
٤۰۰ با مانع : ۱-منوچهر شمشیری (نیروی زمینی) با ٦ر٥٤ ثانیه .
پرتاب دیسک : ۱- ابراهیم نوح‌نژاد (شهربانی) با ۳٥ر۸۲ متر .
پرتاب وزنه : ۱ - ابراهیم نوح‌نژاد (شهربانی) با ۵۸ر۱٤ متر .
پرتاب چکش : ۱- محمد دونده (نیروی زمینی) با ۲ر۳٤ متر .
پرتاب نیزه : ۱- تاجیک (صنایع نظامی) با ۷۰ر٥۳ متر .
پرش با نیزه : ۱- متوقیان (ژاندارمری) با ٦۰ر۳ متر .
پرش طول: ۱- آشوریلقی (ژاندارمری) با ۸٤ر٦ متر .
پرش سه‌گام: ۱- خسروعلی‌زاده(نیروی زمینی) با ٦۳ر۱۳ متر .
۱۰۰×٤ متر تیمی : ۱- نیروی زمینی با ۲ر٤۳ ثانیه .
٤۰۰×٤ متر تیمی : ۱- نیروی زمینی با ۳ دقیقه و ۳۰ ثانیه .
ردبندی : ۱- نیروی زمینی با ۱۳۷ امتیاز ۲- ژاندارمری با ۱۲٤ امتیاز ۳-نیروی هوائی با ۸٤ امتیاز .

---

## حمل مشعل المپیک به‌ورزشگاه اصلی مونترآل

مشعل المپیک که در «مونترویال» کانادا ، طی مراسم خاص روشن شد ، بوسیله دوندگان زن و مرد متعدد به آتشگاه استادیوم بزرگ المپیک در مونترآل برده شد . درتمامی طول مسیر افراد پلیس درحالیکه سوار بر اسب بودند،دوندگان حامل مشعل را اسکورت نمودند .

تصویر ، لوئیز بولدوک ، دونده ۱۷ ساله کانادائی را نشان می‌دهد که با مشعل بسوی استادیوم المپیک در حال حرکت می‌باشد .

امسال برای بازیهای المپیک مونترال ، برای اولین‌بار در تاریخ بازیهای المپیک برای انتقال آتش روشن شده در معبد «هرا» واقع در المپیای یونان از اشعه لیزر و اصول تبدیل انرژی حرارتی به انرژی الکترونیکی و بالعکس استفاده شد .

---

به‌کودکی که هرگز زاده نشد
اوریانا فالاچی
ترجمه‌مانی ارژنگی
چاپ دوم
یک ماه پس از انتشار چاپ اول

---

Montréal

## ٦ روز تا المپیک مونترآل

### هدایای یکصددلاری برای شمشیربازان

دیروز صبح در وقت حرکت گروه ورزشکاران ایران به مونترآل ، شمشیربازان تنها گروهی بودند که هدیه‌ای یکسان‌از سرهنگ هوشمند الماسی رئیس این فدراسیون دریافتداشتند. شمشیربازان که در سایه شایستگیهای بسیار خود طول چند ساله اخیر شانس شرکت در بازیهای المپیک مونترال را بایک گروه ١٤ نفری بدست آوردند ، هرکدام در وقت سفر یکصد دلار دستخوش گرفتند تا بهمیل خود هدیه‌ای از شهر میزبان بازیهای المپیک بیست ویکم برای خویش تهیه کنند .

سهم مربیان و سرپرستان این گروه ، هرکدام ۲۰۰ دلار بود .

دیگر فدراسیونی که پیش از سفر بطریقی ، هدیه‌ای به نفرات ملی‌پوش خود داد ، فدراسیون فوتبال بود که‌بوسیله کامبیز آتابای رئیس فدراسیون به هربازیکن یک سکه پنجپهلوی هدیه گردید .

### کناره گیری رئیس فدراسیون‌شنا پس از المپیک

مهندس شاهمیر رئیس سپید موی‌فدراسیون‌شنا که دیروز صبح در معیت تیم ملی واترپلوی ایران راهی بازیهای المپیک مونترآل شد در گفتگو و خداحافظی با دوستانش، بطور ضمنی یادآور شد که او پس از المپیک از پست ریاست فدراسیون‌شنا کناره خواهد گرفت و مکان خود را به جوانترها خواهد داد.

### ٤١٦ ورزشکار بیشتر درمونترآل

بیست‌ویکمین دوره بازیهای المپیک در مونترآل شاهد ٤١٦ ورزشکار بیش از تعداد قهرمانانی است که در ٤ سال‌قبل در المپیک مونیخ شرکت داشتند . بنابرآمار رسمی منتشره در این دوره از بازیها جمعا ۹۲٤۷ ورزشکاراز ۱۱۹ کشورحضور دارند . بزرگترین گروه ورزشی از آن شوروی است که با ٥۲۲ نفر در بازیهای المپیک مونترآل شرکت دارد. رقم بعدی ٤۷٤ نفر و از آن کانادا ، کشور میزبان بازیها است .ایالات متحده با ٤۷۰ نفر مقام سومرا ازاین لحاظ داراست.کوچکترین گروه ورزشی نیز با ۳ ورزشکار متعلق به فیجی است . گینه جدید نیز با ٦ ورزشکار دوم می‌باشد .

### اولین ازدواج درالمپیک‌مونترآل

هر دوره از بازیهای المپیک شاهد دلدادگی وازدواج‌تنی چند از قهرمانان‌شرکت‌کننده در بازیها است. در المپیک بیست و یکم ، پیشاپیش نخستین‌زوج ازدواج‌غریب‌الوقوع خود رااعلام‌کردند. این دو رالن بویل دونده استرالیائی و برنده مدال نقره دو ۲۰۰ متر المپیک مونیخ وجان دیلی یکی از مقامات گروه سرپرستی ورزشکاران استرالیائی می باشند .

رالن‌بویل (نفر سمت‌چپ) نخستین عروس بازی های المپیک مونترآل

### موفقیت کانادائیها درمراقبت از ورزشکاران

سموئل لالکین سرپرست گروه ورزشکاران اسرائیلی که برای شرکت در بازیهای المپیک به مونترآل رفته‌اند ، دیروز طی مصاحبه‌ای از طرزکار و نحوه عمل مقامات امنیتی کانادا در مراقبت از ورزشکاران اظهار رضایت کرد و کار آنان را موفقیت‌آمیز تلقی کرد : لالکین که در المپیکهای مکزیکو (۱۹٦۸) و مونیخ (۱۹۷۲) نیز سرپرست ورزشکاران اسرائیل بوده ، درجریان حمله تروریستها به عمارت محل اقامت ورزشکاران اسرائیلی در مونیخ ، یکی از کسانی بود که موفق شد بموقع با فرار از پنجره عمارت ، جان بسلامت دربرد .

وی تاکید کرد که مقررات امنیتی در المپیک کانادابمراتب بهتر از دو المپیک گذشته است سرپرست گروه ورزشکاران اسرائیل همچنین تاکید نمود که ماموران اسرائیلی درکارمراقبت از ورزشکاران این کشور در مونترآل ، هیچگونه دخالتی ندارند .

### دوستاره بازیها وارد شدند

کورنلیا اندر و رولاند ماتیس دو ستاره تیم ملی شنای آلمان شرقی که بی‌تردید در زمره ستارگاه بیست و یکمین دوره بازیهای المپیک مونترآل خواهند بود ، وارد دهکده بازیها شدند . رولاند ماتیس امید بزرگ شناهای پشت‌مردان درالمپیک می‌باشد و کورنلیا دارنده پنج رکورد جهانی شناهای بانوان جهان است که به امید فتح طلاهای متعدد به مونترآل آمده‌است. این‌دو شناگر با یکدیگر نامزد هستند .

### هواپیمای اختصاصی برای ورزشکاران کره شمالی

گروه ورزشکاران کره شمالی روز پیش با یک هواپیمای اختصاصی پیونگیانگ پایتخت کشور خود را بمقصدمونترآل ترک گفتند .

ایپیوسون رئیس کمیته ملی المپیک کره شمالی سرپرست گروه ورزشکاران اعزامی این کشور به المپیک می‌باشد .

### «ایستر روت»، رکورد شکست

ایستر روت ، تنها امید و تنها شرکت کننده اسرائیل در مسابقه‌های دوومیدانی بازیهای المپیک ، دیروز در جریان مسابقه‌های بین‌المللی که در زوریخ برپاست ، در دو ۱۰۰ متر مانع رکورد ملی کشورش را شکست .

رکورد جدید روت ۱۳ر۰۹ ثانیه است .

---

## ۳٦ مهره در کلاس والیبال

۳٦ مهره جوان از این هفته تمرینات خود رادر کادرپرنامه تعلیماتی فدراسیون والیبال ایران آغاز میکنند .این‌نفرات که از بین گروهی داوطلب انتخاب شده‌اند زیر نظر مربی کرمای تمرینات‌مرتبی را دنبال خواهند کرد تا پس از مدتی‌از میان آنها جمعی‌بعنوان‌نفرات تیمهای پشتوانه‌انتخاب‌گردند.

تمرینات در سالن شماره ۲ نصیری برپامیشودو فدراسیون نظیر چنین برنامه‌ای را نیز برای دختران در نظر دارد که در حال حاضر نامنویسی ملاصندان ادامه دارد .

۳٦ بازیکن پسر شرکت کننده در تمرینات تعلیماتی والیبال باین ترتیب میباشند :

● مهدی مقدم - مسعود معمارنوبری - کامران زرگر - یعقوبی - یوسف وزیرزاده - مهران سرفراز - امیرصادقی- احمد صادقی - فریبرز نور - یزدان‌مداح - محمد رضاامیری - علی راضی - داریوش‌آگاه - فیروز شجاعی - غلامرضا حیدری - مسعود افضلی - محمدفرقانی - حسن طاهری- سعیدغفاری - اسماعیل‌ابارشی - ابراهیم کریمی زنجانی - مرتضی هاشمی‌پژوه - محمد موزون - مسعود انتظاری - محمدصمدزاده - سعیدپالی‌دار - حسین محمودزاده - رضا دهقانی معینی - حمیدرضا آزمون - حسین نوفلاح - شاهپور وطن‌زیست - حسن پیادی - محمد علی شاملو - جهانگیر نجفی - اکبر شعبانی - بابک صالحی - علی اکبر مجیدی .

براساس گزارش بانک مرکزی ایران

# فعالیت ساختمانی در سال گذشته گسترش یافت

## هزینه هر متر مربع ساختمان در تهران ۴۷ درصد افزایش داشت

## تعداد ساختمان در شهرهای ایران از ۹۰ هزار دستگاه تجاوز کرد

آخرین گزارش بانک مرکزی ایران که دران گزارش فعالیتهای سال گذشته ساختمانی بخش خصوصی درمناطق شهری کشور انتشار یافته حاکیست :

طی‌سال ۲۵۳۴ تعداد ۹۰۰۳۳۳ ساختمان جدیدبا هزینه پیش‌بینی شده‌ای معادل ۹ر۱۶۷میلیارد ریال در کلیه مناطق شهری کشور شروع‌گردید . برای ساختمانها حدود ۱۹،۶۷۵ هزار متر مربع سطح کل زیربنا در نظر گرفته شده است . مساحت زمین این ساختمانها ۲۶،۷۵۲ هزار مترمربع وارزش آن به قیمت روز معادل ۶ر۱۰۵ میلیارد ریال میباشد .

نسبت ارزش زمین‌ومیزان‌پیش‌بینی شده هزینه بنا به کل ارزش ساختمان طی دوره مورد گزارش به ترتیب ۶ر۳۸ درصد و۴ر۶۱ درصد بوده است .

تعداد ، هزینه‌پیش‌بینی شده و سطح کل زیربنای ساختمانهای شروع شده در مقایسه بامدت مشابه سال ۲۵۳۳ به ترتیب ۹ر۴ درصد ، ۹ر۸۹ درصد و ۷ر۲۷ درصد افزایش دارد .

ارقام متوسط هزینه و سطح زیربنای هر ساختمان وهمچنین هزینه‌هرمترمربع‌ساختمان های شروع شده نسبت به ارقام متوسط دوره مشابه سال قبل بترتیب ۰ر۸۱ درصد ، ۷ر۲۱ درصد ۷ر۴۸ درصد افزایش‌داشته است .

### تهران

درسال ۲۵۳۴ تعداد ۹،۷۷۶ ساختمان جدید با ۵ر۹۰ میلیارد ریال هزینه پیش‌بینی شده و ۷،۴۵۲ هزار مترمربع سطح‌کل زیربنادرتهران‌شروع شد. مساحت زمین این ساختمانها ۵،۲۲۹ هزار مترمربع وارزش آن به قیمت‌روز معادل ۱ر۶۲ میلیارد ریال است . نسبت ارزش زمین‌ومیزان‌پیش‌بینی شده هزینه بنا به کل ارزش ساختمان به ترتیب ۷ر۴۰درصد و ۳ر۵۹ درصد بوده است .

هزینه پیش‌بینی شده و سطح زیربنای ساختمانهای شروع شده تهران نسبت به ارقام سال قبل بترتیب ۵ر۱۰۵ درصد و ۸ر۳۹ درصد افزایش دارد درصورتیکه تعداد ساختمانها ۷ر۱درصدکاهش نشان میدهد .

ارقام متوسط هزینه ، سطح کل زیربنای هر ساختمان و همچنین هزینه هر مترمربع این ساختمان‌ها نسبت به ارقام‌متوسط سال ۲۵۳۳ به ترتیب۱ر۱۰۹درصد ۲ر۴۲ درصد و ۰ر۴۷درصد افزایش دارد .

### شهرهای بزرگ

در دوره مورد گزارش تعداد ۲۰،۹۷۳ ساختمان جدید باهزینه پیش‌بینی شده‌ای معادل ۸ر۳۱ میلیارد ریال و ۴،۵۱۵ هزار متر مربع سطح کل زیربنا درشهرهای بزرگ شروع شدکه نسبت بهارقام مشابه سال قبل بترتیب۵ر۶درصد، ۹ر۶۲ درصد و ۷ر۱۲ درصد افزایش داشته است. مساحت زمین این ساختمانها ۸ر۵ هزار متر مربع وارزش آن به قیمت‌روز معادل۸ر۲۳میلیارد ریال میباشد.

نسبت ارزش زمین ومیزان پیش‌بینی شده هزینه‌بنا به کل ارزش ساختمان در دورو مورد گزارش به ترتیب ۸ر۴۲ درصد و ۲ر۵۷ درصد بوده است .

ارقام متوسط هزینه و سطح کل زیربنای هرساختمان وهمچنین هزینه هرمتر مربع ساختمانهای شروع شده شهرهای بزرگ نسبت بهارقام متوسط سال قبل به ترتیب ۹ر۵۲ درصد ، ۸ر۵درصد و ۵ر۴۴ درصد افزایش نشان میدهد .

## باهمکاری ایران ویوگسلاوی طرحهای جدید گاوداری ومرغداری اجراء میشود

**قرارداد تازه‌ای بین ایران و یوگسلاوی برای‌همکاری در توسعه صنایع کشاورزی - دامداری -مرغداری و خرید ماشین‌آلات در وزارت تعاون وامور روستا ها بامضا رسید**

بموجب این قرارداد پنج طرح گاوداری - مرغداری- تولید گوشت و تولید غذای دام با سرمایه بیش‌از ۵۵۰ میلیون ریال باهمکاری طرفین اجرا خواهد شد .

وزارت تعاون وامور روستا ها اعلام کرد که قرار است طرح های مذکور کمبا همکاری فنی یوگسلاوی اجرا میشود از سال آینده شروع بکار نماید .

بابهره‌برداری از طرح های مذکور بیش‌از ۲۴ میلیون تخم‌مرغ ، ۸ر۱ میلیون مرغ و بوقلمون در سال وده تن غذای دام درهر ساعت تولید خواهد شد .

همچنین پانصد گاو اصیل برای تولید شیر نگهداری میشود .

## شوروی نیم‌میلیون پوست وسالامبور خرید

شوروی ها حدود نیم‌میلیون جلد پوست و سالامبوربزی از ایران خریداری کردند . یکی‌از بازرگانان دراین زمینه بخبرنگار ما گفت:این سومین پارتی‌پوست وسالامبور است که در سال جاری‌بشورویهافروخته‌میشود

قیمت سالامبور بزی مورد معامله با شوروی هر جلد۲۰ر۳ دلار و پوست بزی با موهرجلد ۶۵ر۱ دلار و پوست بزی‌بدون مو (لوت) هرجلد ۹۰ر۱دلار.

امریکا نیز همچنان خریدار سالامبور گوسفندی است . (پوست نیمه ساخته شده) ولی اخیرا مقدار صدور پوست و سالامبور بایتالیا کاهش یافته است . ایتالیا واسرائیل و یکی دو کشور دیگرازجمله‌خریداران پوست و سالامبور گوسفندی درجه سه و چهار میباشند و ایالات متحده آمریکا خریدار سالامبور گوسفندی درجه‌یک و دو است .

بازرگان مذکور افزود : با اینکه بتعطیلات تابستانی نزدیک میشویم،ولی امسال بعلت‌افزایش خرید امریکاوشوروی، صادرات پوست و سالامبور متوقف نخواهد شد .

قیمت پوست و سالامبور در چند هفته اخیر بعلت متعادل بودن بازار عرضه‌و تقاضا تقریبا ثابت مانده و پیش‌بینی میشود نوسان قیمت ها درآینده نیززیاد نباشد .

## بحث روز

## حداقل ۱۵۰ هزار اتومبیل

طبق برآورد مقامات دولتی در سالجاری حداقل ۱۵۰ هزار اتومبیل جدید بر تعداد اتومبیل های موجود در شهر تهران افزوده خواهد شد. البته این برآورد کمترین تخمین است، چون حداکثر آن رقمی حدود۱۷۰ هزار اتومبیل میباشد ، قسمتی‌از این ۱۵۰ هزاراتومبیلها جدید را مونتاژ داخل و بقیه را واردات از خارج‌تشکیل میدهند.

صرفنظر از اینکه مطابق نظر متخصصین حمل و نقل و ترافیک اگر حدود بیست تا سی در صد دیگر به تعداد اتومبیل های شهر اضافه شود ، آنوقت تمام ترافیک شهر درهم‌خواهد شکست و دیگر امکان حرکت برای هیچ اتومبیلی وجود نخواهد داشت، افزایش ۱۵۰ هزار اتومبیل در سال جاری مسائلی را مطرح میکند : اگر فرض کنیم که هر یکصد اتومبیل‌جدید جهت سرویس و تعمیر نیاز به‌یک تعمیرگاه داشته‌باشد، آنگاه جمعا به ۱۵۰۰ تعمیرگاه جدید احتیاج خواهد بود که یامی‌باید تاسیس شوند و یا تعمیرگاه های موجود باین ظرفیت گسترش یابند، از آنجا که طبق آئین نامه جهت احداث یک تعمیرگاه جدید احتیاج به حداقل ۵۰۰ متر مربع‌فضا میباشد، در مجموع برای ایجاد ۱۵۰۰ تعمیرگاه دست کم ۷۵۰ هزار متر مربع زمین در نقاط مختلف تهران لازم است.

از طرف دیگر ،اگر برای سرویس و تعمیر هربیست اتومبیل جدید احتیاج به یکنفر مکانیک باشد ، جمعا می‌باید در سال جاری حداقل ۷۵۰۰ نفر مکانیک تربیت شده جدید در رشته های مختلف تعمیر اتومبیل وجود داشته باشد . حال با این تفصیل، باید دید که کدام سازمان مسئول ایجاد تعادل دراین‌زمینه میباشد:صندوق کارآموزی ، وزارت کار و امور اجتماعی، سازمان‌برنامه و یا شهرداری ؟ البته در خود بازار،بمعنای وسیع نیرو هائی وجود دارد که بمحض ظهور تقاضائی در صدد ایجاد عرضه برمی‌آید ،حال چه این عرضه خدمات از طرف خود مونتاژ کنندگان داخلی باشد و چه از طرف افراد ثالث ،ولی‌باید توجه داشت که رفاه مصرف - کنندگان هنگامی تامین میشود که تعادل بین تقاضا و عرضه وجود داشته باشد ، در صورت وجود هر نوع شکافی بین تقاضا و عرضه نه‌فقط قیمتها افزایش‌می‌یابد، بلکه ناراحتی و دردسر مشتریان از قبیل در صف نوبت گرفتن ، تملق مکانیک راگفتن ، آمد و رفت بیهوده و غیره شروع میشود.

وظیفه سازمان های گوناگون در همین جاستکه بابرآوردهای‌صحیح تقاضاوتربیت متخصصین تاحدامکان شکاف بین عرضه و تقاضا را تنگتر کرده و تعادل لازم را ایجاد کنند.

آقای محسن پزشکپور نماینده مجلس شورایملی در جلسه علنی گفت :

# در نظام اجتماعی، خانواده مهمترین و پابرجاترین واحد است

**اقتباس از سیستم های حقوقی و قانونگذاری سایر کشورها موجب شد تا مقداری از خصوصیات و اعتقادات خودرا فراموش کنیم**

●

**آنچنان نظام قانونی باید بوجود بیاید تا در آینده هیچ خانواده‌یی بی سرپرست نباشد**

●

**هرخانواده بعنوان‌یک‌عضووسلول مستحکم ونیرومند جامعه بحساب می‌آید**

آقای محسن پزشکپور نماینده مجلس شورایملی در جلسه علنی مجلس پیرامون برنامه حمایت از خانواده‌های بی‌سرپرست ضمن بیان‌مطالبی پرشور گفت : من در هفته حمایت از خانواده‌های بی سرپرست شاهد و ناظر یک سلسله اقداماتی بودم که‌بهر حال در عمق روح من اثر گذاشت و این‌اقدامات مربوط است به سازمان شاهنشاهی خدمات اجتماعی که در مسیر حمایت از خانواده‌های بی سرپرست انجام میدهند. علت اینست و ضرورت به بیان ندارد ، در نظام اجتماعی ، پابرجاترین و مهمترین واحد اجتماعی که ما داریم خانواده است. برخی‌توجیهات خاصی دارند، بعضی از مکاتب تعبیر های خاصی‌دارند، خانواده‌را بقول خودشان یک واحد اقتصادی و اجتماعی در یک مقطع خاص از زمان می شناسند .

اما در فلسفه ملی ما و در نظام اجتماعی ما چنین‌نیست، از آن هنگام که بشریت پا به عرصه جهان گذاشته است ، از آن هنگام که ملت ما تکوین یافته است، خانواده و واحد خانوادگی وجود استمرار داشته و تا وقتی جامعه‌ای وجود داشته باشد استمرار خواهد داشت ، در ادوار مختلف تاریخ بسیاری‌ازمراحل را می‌شناسیم که نظامات اداری و حکومتی درسرزمین ما نبود، یورشهائی شد ، تجاوزاتی شد ، برای مدتی کم یا زیاد اثر و نشانی از انچه که حکومت وسازمان های حکومتی می‌نامیم نماند ولی برای بار دیگر نظامات حکومتی جدید استوار شد .

بار دیگر بعد از چندی بنیان وحدت و استقلال سیاسی و اداری ما ، نمی خواهم بگویم پایه‌ریزی شد، بلکه بار دیگر تجلی‌کرد: نکته اینست که آن کانون و سنگر و ان موضع مهم اجتماعی که همواره این رسالت را دریافت و به‌این رسالت عمل کرد، از موجودیت فرهنگی‌و ملی از استقلال ملی ما دفاع کرد و از دامان خودش بار دیگر دوره‌های تاریخ‌پرافتخار ملت ما را بوجود آورد ، خانواده بود. بنابراین نقش خانواده در تاریخ اجتماعات بشری بخصوص در جامعه ما بسیار مهم و حائز اهمیت است .

من باید عرض کنم متاسفانه هنوز بسیاری از قوانین که مادارییموضوع‌نقش خانواده را آنطورکه باید و شاید نشناخته است، ما باید به ان سمت حرکت کنیم که‌خانواده بعنوان یک واحد مستقل موضع‌گیری و جایگزینی لازم خودش را در نظام قانونی ما و در نظام اجتماعی ما پیدا کند. ما بطور قطع در مورد هریک از قوانینی که طرح می کنیم بهر کیفیت هرگوشه‌ای از ان مرتبط میشود به‌مسائل خانوادگی . باید این مساله رامرعی داریم که بهیچ وجه به‌اصول و مبادی این واحد مهم اجتماعی لطمه وارد نیاوریم بلکه مورد حمایت و تائید قرار گیرد.

حال من وارد مسائل دیگر نمی‌شوم ولی بطور نمونه عرض‌کنم وقتی‌ماخانواده‌ای‌را بعنوان یک واحد اصیل اجتماعی شناختیم نباید این‌را بپذیریم که اگر وقتی‌سرپرست خانواده وپدر خانواده‌مرتکب جرم شد و محرومیت‌های اجتماعی پیدا کرد خانواده نیز به تبعیت از او متحمل این محرومیت‌های اجتماعی بشود .

بطورقطع نظامات‌ما بطریقی باید اصلاح شود و تغییریابد که خانواده دارای حقوق خاص خودش در موضع قانونگذاری ونظامات‌اجتماعی بشود. ما این مساله را در معتقدات ملی خود داریم ، در فرهنگ ملی ماهست ولی متاسفانه بجهت اینکه ما بسیاری از سیستم‌های حقوقی و قانونگذاری خود را از سایر کشورها بناچار اقتباس کرده‌ایم شاید فراموش شدکه این معتقدات رادرنظام قانونی خود مرتبا مرعی داریم و به این سمت حرکت کنیم ، یعنی برسیم به آنجا که فرزند یک خانواده بحکم اینکه فرزندیک خانواده ایرانی است از همه حمایت‌های‌اجتماعی‌برخوردار باشد. برسیم به‌آنجائی که یک خانواده که بعنوان یک عضو و سلول مستحکم و نیرومند این جامعه است از همه حمایت‌های قانونی برخوردار باشد.

اگر سرپرست خانواده‌ای محکوم شد که از برخی از حقوق اجتماعی محروم شود این مورد به زن و فرزند و بالاخره به واحد خانوادگی تسری پیدا نکند بنابراین ما باید مقدمات وموجبات ایجاد چنین نظام شامخ اجتماعی را بوجود بیاوریم. این‌رامیشود گفت نظام و مقرراتی که‌جامعه ملی ایران ارائه میکند . این میشود آن نظامی که ما در مقابل نظامات چپ و راست میتوانیم ارائه بکنیم که باخود راز بشریت و مدنیت و راز حفظ ناموس اجتماعی را دارد . بنابراین وقتی از این دیدگاه من این چند روز به این عنوان حمایت ازخانواده های بی‌سرپرست برخوردم‌این حمایت را شدیدا ستایش‌میکنم این حمایت منبعث وبرخاسته از ایده‌ها و نظریات اجتماعی ماست‌که‌من توجیه‌کردم وبیان نمودم وحقاسازمان‌شاهنشاهی از آنجا که پیوند با آئین شاهنشاهی دارد در خیلی از موارد خاصه وقتی که‌دستگاه های اجرائی وظایف‌خودشان را نمی‌توانند خوب‌انجام‌دهند و یا آنطور که باید و شاید انجام نمی‌دهند بدردمستمندان و نیازمندان و گروههای دوردست جامعه ایرانی می رسد ولی هیچ تردید نیست که‌سازمان شاهنشاهی خدمات اجتماعی در این مورد این‌گام را پیش نهاد و به حمایت از خانواده‌های بی‌سرپرست برخاست بدیهی است هرکس که‌امکان دارد ، همانطور که جزو عقاید ملی و مذهبی ما بوده است و عقاید مذهبی و ملی ماست که میگوید اگر کسی میخواهد به زیارت‌خانه خدا برود اگر تعدادی از همسایه‌های اطراف اونیازمند هستند تا نیاز انها رابرآورده نکند زیارت خانه خدا بر او روا نیست پس من بااین اعتقادات عمیقی‌که در اجتماع ما است این حمایت را به عنوان یک‌عنصر ایرانی‌گرامی میدارم وستایش میکنم ولی ما باید بیک سمت حرکت کنیم یعنی دستگاه‌های اجرائی و قانون‌گزاری مملکت باید بیک سمت حرکت کند بدین‌معنی‌که دستگاههای اجرائی و قانون گزار مملکت در این دوره رستاخیز آنچنان نظام قانونی را بوجود بیاورند که در آینده خانواده بی‌سرپرست وجود نداشته باشد .

**سرپرست یک خانواده کیست جامعه است. سرپرست یک خانواده دولت است که اگر به آن ترتیب که عرض کردم ما در مسیر استقرار یک نظام اجتماعی وقانونی و با ملحوظ داشتن وشناسائی خانواده بعنوان یک عنصر اصیل حرکت کنیم و دیگر ما در جامعه بزرگ ایرانی و در تمدن بزرگ اینده که به‌هدایت و رهبری رهبر بزرگ به آن سمت حرکت میکنیم دیگر خانواده بی‌سرپرست نخواهیم داشت من میخواستم عرض کنم که این مساله به‌آن اندازه دارای اهمیت است که اینجا بعنوان یک نماینده ملت‌ایران و بعنون یک الهام گیرنده از رهنمودهای شاهنشاه بزرگ ایران میخواهم متذکر شوم این تمدن بزرگی‌که مامیبایست برپا بسازیم بطور قطع یکی ازخصوصیات این تمدن‌بزرگ باید این نکته باشد که در جامعه ملی ایران دیگر خانواده بی‌سرپرست مفهومی نداشته باشد آنوقت ملاحظه میفرمائید که‌چه سلسله‌مقرراتی باید وضع شود و چه نوع آموزشهائی باید داده شود و چه نوع حمایت هائی باید بشود .**

من بسخنانم پایان میدهم و امیدوارم این کوششی که از طرف سازمان شاهنشاهی خدمات اجتماعی صورت‌گرفته و صورت میگیرد برای‌حمایت از خانواده‌های بی‌سرپرست هرچه بیشتر موفق باشد و برنامه‌هائی اجرا گردد تا ما هرچه زودتر همانطورکه گفتم به‌آن وضع اجتماعی‌ونظامات قانونی برسیم که دیگر در جامعه‌ملی ایران هرگزخانواده بی‌سرپرست مفهومی نداشته باشد .

## خبرهائی از شهرستانها

مشهد :

سمینار توجیهی چگونگی خرید گندم و ایجاد تسهیلات لازم برای کشاورزان در مورد تحویل گندم درمرکز آموزش کشاورزی مشهد تشکیل شد .

درنخستین جلسه سمینارگفته شد : طرح افزایش و تولیدگندم در سال زراعی ۳۵ - ۳۴ در سطح ۱۱۱۵۵۶ هکتار به اجرا درآمده وبرای‌این منظورقرارداد لازم بین اعضای ۱۶ اتحادیه تعاونی روستائی ، سه شرکت زراعی ودو شرکت تعاونی‌تولید بامضاء رسید و علاوه بر ان ، ۳۲۰ تن‌از کشاورزان غیر عضو با انعقاد قراردادهای انفرادی ، نسبت به کشت گندم اقدام‌کردند که براساس‌پیش‌بینی کارشناسان میزان این‌محصول در سطح‌اجرا شده بیش از ۲۵۰ هزار تن برآورد شده است .

زاهدان :

تعدادی ملخ صحرائی درنوار ساحلی «گواتر» و «پسابندر» مشاهده شده که بلافاصله عده‌ای کارشناس از مرکز استان بمنقاط مذکور عزیمت کردند.کارشناسان معتقدند در اثر وزش باد های موسمی از غرب و شرق ،ملخ ها تغییر جهت داده و به چند نقطه از نوار ساحلی پراکنده شده‌اند . ماموران مبارزه باملخ از اول تیرماه تا امروز نقاط حساس و مشکوک مناطق چابهار ، ایرانشهر و سراوان رادیده‌بانی کرده ولی فقط در۸ کیلومتری جنوب ایرانشهرپوره ملخ و ملخ تازه بالدار برنگ‌قرمز کهرنگ مشاهده گردیده که‌معدوم شده است .

اهواز :

بمنظور ایجاد امکانات لازم برای افزایش تولید آجر محلی به روستائیانی که مایل به‌ایجاد کوره های‌آجرپزی درخوزستان هستند وام پرداخت میشود .

قرار است هیاتی مرکب از نمایندگان‌بانک گسترش‌خوزستان وادارات مربوطه به روستاهای این استان‌عزیمت نمایندومقدمات اجرای این‌برنامه‌رافراهم سازند.

بزرگترین معدن گچ در هفتگل به ثبت رسیده و تا۱۴ ماه‌دیگر مورد بهره‌برداری قرار خواهد گرفت. ضمنا طرح گچ مصنوعی در حال پیشرفت است که‌باجرا درآمدن این طرح تولید گچ در خوزستان بحدی خواهد رسید که علاوه بر تامین گچ مورد نیاز این استان مازاد آن‌نیز به شیخ‌نشین های خلیج فارس‌صادر خواهد گردید.

## ایران در مصر کارخانه کود شیمیائی دایر میکند

اسکندریه - رویتر - مقامات مصری و ایرانی مذاکرات خود را درباره تاسیس یک کارخانه تولید کودشیمیائی باسرمایه گذاری ۴۵۰ میلیون دلار شروع کردند . یک مقام مصری که این خبر رااعلام کرد افزود همکاریهای دو کشور در امر خانه‌سازی، تولید برق و جهانگردی نیز مورد گفتگو قرار گرفت.

ریاست هیات ایرانی را فرخ نجم‌آبادی وزیر صنایع و معادن بعهده داشت.

## برآورد بودجه سال آینده شروع شد

★ **درسازمان‌برنامه‌کمیسیون بررسی اعتبارات تشکیل میشود**

**بدنبال صدوربخشنامه تنظیم بودجه سال آینده کل کشور از سوی آقای نخست وزیر ، وزارتخانه ها ، سازمان ها ، موسسات و شرکت های‌وابسته بدولت برآوردبودجه سال‌آینده را از امروز آغاز کردند**

**سازمان ها و موسسات دولتی مکلفند برآورد بودجه سال‌آینده اعم از هزینه های جاری و یا عمرانی را بتدریج از اوایل شهریور ماه آینده برای سازمان برنامه و بودجه ارسال دارند.**

در این بخشنامه گفته شده است ارسال برآورد بودجه‌سال آتی وزارتخانه ها ، سازمان ها وموسسات دولتی حداکثر تا اواخر مهرماه آینده پایان میابد وهمزمان با ارسال بودجه ، کمیسیون بررسی اعتبارات در سازمان برنامه تشکیل میگردد و درآن باحضورنمایندگان دستگاه های اجرائی و سازمان های دولتی هزینه های جاری و عمرانی بررسی میشود .

دستورالعمل

سازمان برنامه و بودجه‌ضمن ارسال‌بخشنامه‌بودجه‌دستورالعمل خاصی نیز بطور جداگانه برای وزارتخانه ها و سازمان های دولتی و همچنین شرکت های دولتی تهیه کرده تا براساس‌این دستورالعمل ها سازمان ها و شرکت های دولتی بودجه‌سال آتی را تنظیم کنند.

در دستورالعمل تنظیم بودجه، به سازمان ها و شرکت های دولتی خاطرنشان شده است بودجه جاری و یاعمرانی هریک از وزارتخانه ها و سازمان ها وشرکت های دولتی بایددرمدت مقرر تنظیم گردد و در اختیار سازمان برنامه و بودجه قرار گیرد . سازمان برنامه پس از بررسی ارقام پیشنهاد شده از سوی سازمان ها و موسسات دولتی لایحه بودجه سال۲۵۳۶ کل کشوررا تنظیم و تقدیم‌مجلس شورای ملی خواهد کرد .

در لایحه بودجه سال آینده بلحاظ تدوین بودجه استانی برای اکثروزارتخانه‌ها وسازمان های ارقام مربوط به هزینه‌جاری ویا هزینه طرح‌های‌خاص‌ناحیه‌ای ومنطقه‌ای در استان ها انجام میشود .

بنابراین برآوردمقدماتی‌پیشنهاد اعتبارات در استانها صورت‌می‌گیرد و سپس از طریق ادارات کل امور اقتصادی و دارائی استان ها به سازمان برنامه و بودجه ارسال خواهد شد .

## شرکت ایران در نمایشگاه دمشق

ایران در بیست و سومین نمایشگاه بین‌المللی بازرگانی دمشق شرکت می‌کند . در این نمایشگاه که روز سوم مردادماه آینده در دمشق گشایش میابد ، دولت ایران با ایجاد غرفه‌ای به مساحت ۱۲۰۰مترمربع‌محصولات وکالاها وفرآورده‌های تولیدی خودرا بمعرض نمایش میگذارد.

درغرفه ایران‌انواع بلبرینگ ، یخچال ، آب سردکن فریزر و وسائل خانگی ،دستگاه تهویه، ترانسفورموتور ، انواع کاغذ تحریر و چاپ و کاغذ دیواری، پوشاک انواع شیشه کالا های مصرفی و مواد غذائی انواع لوازم‌و وسائل برقی انواع‌پارچه و منسوجات انواع ورقه های آهن‌و قطعات فولاد ماشین های نجاری و کامیون های سنگین بمعرض نمایش قرار داده‌خواهد شد .

همچنین روز ملی ایران در نمایشگاه بازرگانی دمشق طی مراسم خاصی با حضور سفیر شاهنشاه آریامهر در دمشق و عده‌ای از شخصیت های مختلف دیگر در روز پنجم مرداد ماه برگزار خواهد گردید.

## وضع صادرکنندگان مس

**طبق گزارش «وال‌استریت جورنال» کشورهای عمده صادرکننده مس نتوانستند در مورد تمدید موافقتنامه خود درخصوص کاهش تولید به توافق برسند. بموجب این موافقتنامه که در پایان ژوئن جاری منقضی میگردد ، صادرکنندگان مس میزان تولید را ۱۵درصد کاهش‌دادند. شورای صادرکنندگان مس که در آن کشورهای زئیر ، زامبیا ، شیلی، اندونزی و پرو عضویت دارند ، از کنفرانس سازمان ملل برای توسعه تجارت (آنکتاد) خواسته است که هرچه زودتر کنفرانسی از کشورهای ذینفع در سطح وزیران تشکیل دهد .**

## سموم مبارزه باآفت کرم ساقه‌خوار برنج مجانا در اختیار کشاورزان قرار میگیرد

★ **نوبت اول مبارزه باکرم‌ساقه‌خوار برنج‌پایان یافت**

**وزارت کشاورزی ومنابع طبیعی اعلام کرد که اگر شالیکاران شمال توصیه‌های مامورین فنی وزارت کشاورزی را رعایت کنند، آفت کرم ساقه‌خوار برنج‌صدمه‌ای به‌محصول آنان وارد نخواهد کرد.**

**برای مبارزه با کرم ساقه‌خوار برنج سموم مورد نیاز برایگان در اختیار شالیکاران استانهای مازندران و گیلان گذارده میشود و هریک از شالیکاران میتوانند با نظر کارشناسان باسم «گرانول» در شالیزار خود سمپاشی کنند.**

**وزارت کشاورزی ومنابع طبیعی درپی اجرای برنامه مبارزه باکرم ساقه‌خوار برنج در شمال اعلام داشت که‌تاکنون مرحله اول سمپاشی مزارع برنج در ۱۳۵ هزار هکتار در استان گیلان و ۶۱ هزار هکتار در استان مازندران با موفقیت خاتمه یافته و نوبت دوم مبارزه با این آفت‌بزودی شروع خواهد شد.**

**برای اجرای عملیات سمپاشی مرحله اول با کرم‌ساقه‌خوار ۱۹۵۰ تن سم مصرف گردیده است.**

شماره ۱۵۳۰
تاریخ ۱۲ر۴ر۳۵

## تجدید آگهی مناقصه

پیرو آگهی مناقصه شماره ۱۱۲۸ - ۱۵ر۳ر۳۵ شهرداری سنقر باستناد موافقتنامه شماره ۹۳۹ -۱۱ر۳ر۲۵۳۵ دفتر برنامه وبودجه استان کرمانشاهان عملیات زیرسازی و جدول گذاری و اسفالت خیابان های کمربندی شمال غربی شهر سنقررا از محل اعتبار طرح خاص ناحیه‌ای شماره ۲ ، ک ۳۰۶۰۶ طبق نقشه و مشخصات آخرین فهرست بهاء دفتر مهندسی استان کرمانشاهان با شرایط ذیل بمناقصه‌می- گذارد .

۱- مدت انجام کار سه ماه از تاریخ‌انعقاد قرارداد خواهد بود .

۲- مبلغ کل کار در حدود ۲۰۰۰۰۰۰ریال برآورد گردیده که عنداللزوم ۲۵٪کسر یا اضافه خواهد شد .

۳- پیشنهاد دهندگان باید دارای صلاحیت فنی کارت درجه‌بندی از دفتر برنامه و بودجه استان کرمانشاهان بوده یاصلاحیت فنی ومالی آنان به گواهی دفتر مهندسی استان رسیده باشد .

۴- پیشنهاد دهندگان باید مبلغ ۳۲۵۰۰۰ ریال بابت ۱۵٪ شرکت در مناقصه اسنادخزانه یا تضمین بانکی یا معادل آن وجه نقد به حساب ۸۲۴۲ سپرده شهرداری در بانک ملی - شعبه سنقر واریز و اسلیپ مربوطه را ضمیمه‌پیشنهاد خود نمایند .

۵- پیشنهاد دهندگان باید با پرداخت مبلغ یک هزار ریال به حساب ۸۲۴۱ شهرداری در بانک ملی شعبه سنقر مشخصات و واحد بهاء مربوطه را از شهرداری اخذ و ذیل آن را امضاء نموده و ضمیمه پیشنهاد خود نمایند.

۶- پیشنهاد دهندگان بایستی پیشنهاد خود را با اسناد مربوطه در دو پاکت لاک و مهر شده الف و ب بدین نحو که پاکت الف محتوی برگ صلاحیت فنی وقبض ۵٪شرکت درمناقصه و قبض خرید اسناد مناقصه و پاکت ب محتوی برگ پیشنهاد که میزان تخفیف پیمانکار در آن قید گردیده باشد وروی پاکت ها نوشته شود (مربوط به جدولسازی و اسفالت خیابان های کمربندی) به‌دفتر شهرداری تسلیم ورسید دریافت دارند .

۷- مدت قبول پیشنهادات تا آخر وقت اداری روز شنبه ۲ر۵ر۲۵۳۵ خواهد بود و پیشنهادات واصله در ساعت ۱۰ صبح روز بعد در حضور کمیسیون معاملات شهرداری باز و قرائت خواهد شد و حضور پیشنهاد دهندگان در کمیسیون مذکور آزاد خواهد بود .

۸- برنده مناقصه موظف است پس ازابلاغ شهرداری حداکثر ظرف مدت یک هفته جهت عقد قرارداد در شهرداری حضور یابد و درغیر اینصورت تضمین ایشان به نفع شهرداری ضبط وبانفر دوم قرارداد منعقد خواهد شد .

۹- تضمین برندگان دوم و سوم مناقصه تاعقد قرارداد مسترد نخواهد شد .

۱۰- کلیه هزینه ها از قبیل حق‌الدرج‌آگهی و مالیات و عوارض و حق بیمه کارآموزی به عهده برنده‌مناقصه‌می‌باشد .

۱۱- پرداخت وجه کارکرد پیمانکار باستناد صورت وضعیت تایید شده از طرف دفترمهندسی استان کرمانشاهان خواهد بود .

۱۲- شهرداری در رد و یا قبول یک یا کلیه پیشنهادات مختار است .

شهردار سنقر- مختاری

چکی بنام آقای کدخدا فضل‌الله بمبلغ ۲۵۰۰۰ ریال به شماره ۵۵۰۵۴۶ بانک پارس در وجه حامل در تاریخ ۱۵ر۴ر۳۵ مفقود گردیده ازیابنده تقاضا میشودبه تلفن ۳۶۱۴۸۱ تماس بگیرید .
آ-۳۰۴۴

## هنرومردم

فیلم امشب ۲۱٫۴۵ دختران مدرسه سن ترینیان :

# دخترانی که وحشت می آفریدند

### جشن ولادت علی (ع)

امشب درساعت ۲۰٫۴۵ از برنامه شبکه بمناسبت ولادت حضرت علی (ع) برنامه ویژه‌ای پخش میشود. تاریخ اسلام روشنائی وافتخار خود را از علی(ع) دارد. علی نخستین مردی که دین مقدس اسلام را صمیمانه پذیرفت وجان رافدایش کرد.

تاریخ‌نویسان و محققین چون ژرژ ژرداق ، جرجی‌زیدان ، توماس کارلایل، استاد سلامه و گروهی دیگر از دانشمندان مسیحی که در تاریخ اسلام پژوهشهائی داشته‌اند همه شخصیت برجسته اورا ستوده‌اند و « علی» راابرمرد تاریخ میدانند .

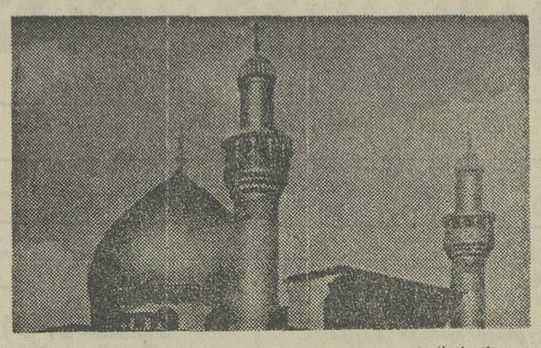

علی علیه‌السلام درسیزدهم‌رجب ۲۳ سال پیش از هجرت در شهر مکه دیده بجهان گشود و پس از ۶۳ سال درکوفه در ۲۱ رمضان ۴۰ هجرت ، چشم ازجهان‌فروبست .

### دختران مدرسه سن ترینیان

« دختران مدرسه سن‌ترینیان» نام فیلم ساعت ۲۱٫۴۵ برنامه‌اول امشب میباشد ...

این فیلم‌درارزش‌گذاری‌منتقدان آمریکا امتیاز « خیلی‌خوب»دریافت کرده است .

کارگردان فیلم فرانک‌لاندراز سال ۱۹۳۸ کارش را بانوشتن فیلمنامه های کمیک آغاز کرد واز همان روزهای آغاز همکاریش رابا « سیدنی‌گیلیات» شروع کرد ،متن فیلم توسط هردو نوشته‌شده‌است، فیلمنامه هائی که ایندو مشترکا نوشته‌اند ، زیردرخت جنگل‌سبز، نقشه دبلیو ، بچه‌های شانس ، ساعات بعداز اداره نمای‌موسیقی ، امیل و کارآگاهان ، هفت‌گناهکار، دختر باید زنده بماند، ترن‌شبانه‌به مونیخ و ... میباشد اکثر فیلم‌های ایندو زمینه های کمدی‌دارند .

داستان فیلم امشب باشروع سال تحصیلی آغاز میشود واهالی شهر که مدت کوتاهی را به‌آرامش گذرانده‌اند،باورود دختران مدرسه سن‌ترینیان» با وحشت دربهای مغازه‌ها را میبندند ، واز مسیر حرکت آنها دور میشوند و حتی پلیس بمرکزخود پناه میبرد .

مدرسه سن‌ترینیان در ابتدای افتتاح ، حالت طبیعی و معمول مدارس دیگر را داشت،ولی پس‌از جنگ بتدریج دخترهای مدرسه سن‌ترینیان با اعتقاد به تجدد و برداشتهای امروزی ، به شیاطین شهر شهرت یافتند . مدرسه مدتی است که سرمایه ندارد،ساختمانش درگرواست ، پول برای غذای دانش آموزان وجودندارد‌ودرهمین حال بمدیر مدرسه خبر میدهندکه دختر حاکم « کیلیات» باصدپوند پول توجیبی بمدرسه‌واردشده‌است و ...

بازیگران این‌فیلم آلیسترسیم، جویس‌گرنفل، رنی‌هاستون، سیدنی جیمز، جرج کول و گروهی دیگر میباشند.

### خواننده «تهران، تهران» در تهران

فرامرز پارسی خواننده جوان که اخیرا از امریکا به وطن آمده آلبومی از ترانه های تازه خود را همراه اورده است .

چند ترانه تازه از او توسط کمپانی پیترزاینترنشنال چاپ و پخش شده است که از آنجمله است ، تهران تهران ، دخترغم، دیوانه تنها ، مادر ، مرابیخش ، چشم و دلم روشن ، فرداچکنم . خریدار ، معما .

فرامرز پارسی، تهران‌تهران را بیاد پایتخت خوانده‌است‌که‌شعرش را در اینجا میخوانید .

خواننده فرامرز پارسی
سازنده آهنگ فرامرز پارسی
تنظیم از منوچهر چشم‌آذر
شعر از - شیرازی

### تهران تهران

دراوج رنگ ونور
درپیش پای کوه
گسترده شهرمن
چه باشکوه
آنجا که چهره‌ها
پرمهر و آشناست
آنجا که صدسلام
بیک صداست
تهران ، تهران، تهران ، تهران
شهررویائی زیبارویان
درچشم من یک رویائی
درقلب من یک دنیائی
دردلم طاقت غم‌غربت نبود
هیچ دیار بیشتر ازخانه‌راحت‌نبود.
اشک من ریزد ازشوق دیدارتو
شهرمن تاابد خدانگهدارتو
تهران ، تهران، تهران، تهران
ای‌شهر گنج خورشیدتابان
شب بیداری شادروشن
گرم عشقی چون قلب من

کاشی سندی
پیشرو صنعت سرامیک ایران

## ستاره بخت شما

- فروردین- بکارهای خود بیشتر رسیدگی کنید مرهمه کارها فقط به نیروی خودتان متکی باشید .
- اردیبهشت - واقعه جدیدی در زندگی شما پیش‌میاید- روش‌کار خود را درباره‌ای از موارد تغییر دهید .
- خرداد - افرادی در انتظاراقدامات شما هستند . سعی کنید آنهارا ناامید نسازید .
- تیر - بهداز درگیری که داشتید ، حالا باوضاع آشنا شده‌اید -گذشته را فراموش کنید هیچوقت درپی‌انتقام و کینه نباشید.
- مرداد - سعی کنید گشاده رو و خندان باشید ، گشاده‌رویی درپیشرفت همه کار ها به شما کمک خواهد کرد .
- شهریور - از ناملایمات کوچکی که پیش میاید عصبانی نشوید، متانت بیشتری بخرج دهید . عصبانیت بشما کمک نمی‌کند .
- مهر - در انتظار واقعه غیرمنتظره‌ای که‌اوضاع راتغییر دهدنباشید و بدانیدآنچه‌که ممکن‌است تغییری‌درشرایط زندگی شما بدهد فقط و فقط رفتار واعمال خودتان است .
- آبان - سفره دل خود را یکباره جلوروی دیگران نگشائید با احتیاط بیشتری عمل کنید .
- آذر - دررای خود ثابت قدم باشید، اما به‌عقاید دوستان و آشنایان نیز توجه داشته باشید.
- دی- روزهای خوشی را درپیش دارید به موفقیت‌های خود زیادی فخر نکنید زیرا مورد حسد دیگران واقع میشوید .
- بهمن - بفکر طرح های جدید باشید - حتما موفق خواهید شد، لحظه‌های خوبی در پیش دارید .
- اسفند - در رانندگی احتیاط بیشتری کنید . بفکر سلامتی خود و دیگران باشید.

## تلویزیون

برنامه‌های تلویزیونی زیر از طرف سازمان رادیو تلویزیون ملی ایران اعلام شده است مسئولیت هرگونه تغییر در ساعات و چگونگی برنامه‌ها با ان سازمان است

### برنامه اول کانال ۷

**یکشنبه**

۱۷-۰۰ اخبار
۱۷-۰۵ روستائیان
۱۷-۳۰ نقالی
۱۷-۴۰ کودکان
۱۸-۵۰ اخبار استان
۱۹-۰۰ برنامه آموزشی
۱۹-۱۵ اخبار ورزشی
۱۹-۳۰ خانواده
۲۰-۰۰ مشروح اخبار
۲۰-۳۰ تقویم تاریخ
۲۰-۴۵ فرستاده ویژه
۲۱-۲۰ فیلم هفته
۲۲-۴۵ موسیقی کلاسیک
۲۳-۱۵ فیلم مستند

**برنامه نیمروز دوشنبه**

۱۲-۰۰ اخبار
۱۲-۰۵ حفاظت وایمنی
۱۲-۲۰ موسیقی محلی
۱۲-۴۵ کمدی کلاسیک
۱۳-۱۰ لحظه‌های بحرانی
۱۴-۰۰ اخبار

### برنامه دوم کانال ۹

**یکشنبه**

**برنامه بین‌المللی**

۱۶-۰۰ اسلاید و موزیک
۱۶-۲۲ خلاصه اخبار
۱۶-۳۰ دنیای پراکن
۱۷-۲۰ فیلم سینمائی یکشنبه
۱۹-۰۰ اخبار

**برنامه عادی**

۱۹-۲۰ موسیقی و تصویر
۱۹-۳۰ واریته
۱۹-۵۷ قانون‌دوست شماست
۲۰-۰۰ مشروح اخبار
۲۰-۳۰ دایره ویژه
۲۰-۲۱ برگهای اندیشه
۲۱-۵۰ شکارچی شب
۲۲-۴۰ تکنوازی

### برنامه آمریکا

**یکشنبه**

۱۶-۰۰ تلویزیون امروز
۱۶-۰۵ بیمارستان عمومی
۱۶-۳۰ خیابان سسامی
۱۷-۰۵ سندباد
۱۷-۳۰ مصرحجر
۱۷-۵۵ اکهی
۱۸-۰۰ اخبار
۱۸-۳۰ یادداشت برنامه‌ها
۱۸-۳۵ آنچه شماخواسته‌اید
۱۹-۰۰ وکلای جوان
۱۹-۵۰ فیلم سینمائی
۲۱-۰۰ شو کمدی
۲۱-۵۵ آگهی
۲۲-۰۰ اخبار

IR Porzellan
MADE IN GERMANY
ایرپرسلان
چینی ممتاز آلمانی

قابل توجه مسئولین محترم وزارتخانه‌ها

Canon

برای تجهیز بایگانی خود به سیستم میکروفیلم و میکروفیش با کانن تماس بگیرید
برای دریافت ۵ هزار تومان جایزه کانن
فقط تا پایان تیر ماه فرصت دارید .
نماینده انحصاری محصولات اداری کانن در ایران
شرکت کانولا خیابان نادر شاه تلفنهای ۸۳۸۴۲۳-۸۳۲۳۷۷
صندوق پستی ۴۸۶ تهران
کانن کوپنگ

تاریخ ۱۷٫۴٫۲۵۳۵
شماره ۱۲۸۱۰

### آگهی مناقصه ملبوس و ملحقات سپاهیان دانش سراب

اداره آموزش و پرورش سراب تهیه ملبوس و ملحقات ۱۹۰۰ نفر سپاهی دانش دوره ۲۸ را بمناقصه میگذارد موعد تحویل پانزدهم مهر ماه ۲۵۳۵ شاهنشاهی مبلغ مناقصه بالغ بر ۲۲۸۰۰۰۰۰ ریال است آخرین مهلت تسلیم پیشنهاد ساعت دو بعداز ظهر روز ۳۰-۴-۲۵۳۵و قرائت پیشنهادات ساعت چهار بعد از ظهر همانروز خواهد بود پیشنهاد دهندگان معادل پنج درصد کل پیمان سپرده نقدی بحساب ۷۰۷۵ آموزش و پرورش واریز ویا تضمین بانکی بنام اداره آموزش و پرورش سراب تهیه فیش بانکی ویا عین تضمین را ضمیمه پیشنهاد خود نمایند پیشنهاد دهندگان باید دارای سابقه‌کار در تهیه ملبوس سپاهیان و یا ارتش باشند داوطلبان برای اطلاع کامل از شرایط پیمان به اداره آموزش و پرورش دایره‌سپاه دانش مراجعه نمایند هزینه نشر آگهی و مالیات مربوطه بعهده برنده مناقصه خواهد بود کمیسیون مناقصه در ردیا قبول‌کلیه پیشنهادات مختار است .

رئیس اداره آموزش و پرورش شهرستان سراب - رضائی امیری

پنجاهمین سال شاهنشاهی ایران
۲۵۳۵

## نمایشگاه جهانی عکس در تهران

در پائیز امسال نمایشگاه جهانی عکاسی شامل ۴۳۴ عکس از ۱۷۰ عکاس از ۸۶ کشور باهتمام هواپیمائی ملی ایران در تهران برگزار خواهد شد.

این نمایشگاه که باهمکاری موسسات فرهنگی متعددی تاکنون درکشورهای بسیار عرضه گردیده و « درراه بهشت » نام دارد حاوی عکسهائی است که نمایانگر انسانها در حالات و شرایط و نحلات مختلف زندگی، شادیها و اندوه‌ها، تمنیات و آرزوها و اضطرابها و مشکلات آنهاست و مقابله سنتهای گذشته با مظاهر تحولات و پیشرفتهای صنعتی وجدید در طی آن مورد توجه خاصی قرار میگیرد و در بارهٔ آنچه، به حق یا به خطا، راه غایت مطلوب انسانها است در آن اشاراتی هست. در این نمایشگاه «تک چهره» (پرتره) هائی نیز به فراخور موضوع وجود دارد.

چون حسب الامر مبارک علیاحضرت فرح پهلوی شهبانوی هنرپرور ایران مقرر است در جنب این نمایشگاه نمایشگاهی نیز از آثار عکاسان ایرانی برگزار شود بدین وسیله از همه عکاسان حرفه‌یی و آماتور ایرانی دعوت بعمل می آید که با توجه به شرایط زیر در این نمایشگاه شرکت جویند :

۱- عکس ها بایستی بطور کلی با نوع و موضوع نمایشگاه به شرحی که اشاره شد منطبق و هم آهنگ باشد.

۲- عکس ها میتواند سیاه و سفید و رنگی باشد.

۳- قطع عکس ها حداقل ۶۰×۵۰ و ترجیح دارد روی کاغذ ات باشد.

۴- عکس ها بایستی بدون چسباندن روی مقوا و بدون قاب ارائه گردد و اطلاعات زیر در پشت هر یک نوشته شود . نام و نشانی، شماره شناسنامه و محل تولد گیرنده عکس، مشخصات فنی آن (دوربین، فیلم، فیلتر، سرعت دیافراگم وغیره) محل و زمان گرفته شدن عکس.

۵- فرستادن فیلم و نگاتیف عکس ها ضرورت ندارد ولی بهر حال در اختیار گیرنده عکس باشد تا در صورت لزوم ارائه شود.

۶- از هر شرکت کننده حداکثر ۴ عکس پذیرفته میشود.

۷- عکس ها حداکثر بایستی تا روز ۱۷ مرداد سال ۲۵۳۵ شاهنشاهی به آقای کیومرث حرب در روابط عمومی هواپیمائی ملی ایران خیابان ویلا - شماره ۴۴ تلفن ۹۱۱۶۸۲ تحویل و رسید دریافت گردد و از شهرستانها با پست سفارشی ارسال شود.

انتخاب و ترتیب عرضه عکس ها در نمایشگاه به وسیله هیاتی مرکب از چند تن از صاحبنظران با همکاری وزارت فرهنگ و هنر انجام خواهد گرفت و تصمیم هیات در این موارد قطعی است.

هواپیمائی ملی ایران . هما .

## جدول

### جدول عادی شماره ۹۳۸۹

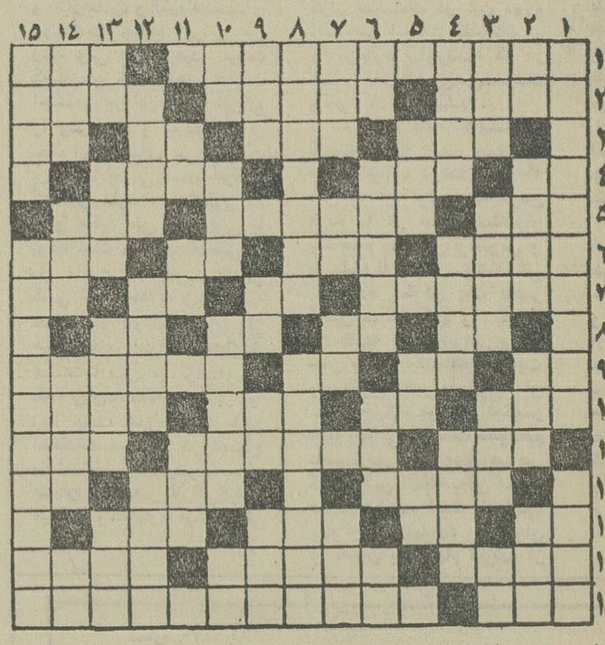

**افقی :**

۱- از مشهورترین و لطیف ترین چهره شاعران قرن نوزدهم فرانسه که قطعه‌یی بنام بسوی خدا ازاو معروف است - کلو همه ۲- از عیاران بنام بود - گوشت سرخ شده - به او همه چیز توان سپرد ۳- برای عشقبازی میزنند - حتما لطیف هم هست - فلزیست - توانائی ۴- کوچک - پرچم - فصل عاشقان‌است ه‌علاقه و الفت - جای پرنده است - گاهی با جان یکی میشود ۶- پشت سرهم-امربه جستجو گردن میکند - حرف صریح - پرندگان ندارند ۷- پیشینیان واجداد - همه را شامل‌میشود - ضمیر مفرد - ماهی در سال ۸- همیشه با جنجال همراه بوده - گاهی باغم آید - زهر - عیب و عار ۹- دهان‌پرنده- رودخانه‌ای در اروپا - برنج می‌آورد و قد میکشد -دخترش دل از کف مطرب برده بود! ۱۰- از کلمات ندا - شهر سوهان - پیامبران دارند - گودوستش؟ ۱۱-شکافتن قبر- لباسی که‌پدرانمان‌می‌پوشیدند- از راندشدگان از بهشت ۱۲- سراز زمین درمی‌آورد - در کنار که باشد نیکوست - باری که مشکل به منزل میرسد ۱۳- شراب فرنگ - برای رفع دلخوری میزنند - گاهی براثر نخوت در بینی می‌اندازند - رنگی‌برای مو ۱۴- در زمستان به کار آید - آنچه مربوط به گذشته‌است - همان فلانی‌است ۱۵- دندانی در دهان - اثری از خواجوی کرمانی .

**عمودی :**

۱- از مشهورترین آثار تولستوی - زمانی برای قندو شکر میدادند - ۲- پژمرده و افسرده - سبکی در شعر و شاعری - دشمنی - از اعضاء درون‌بدن ۳- مهرمیی در بازی شطرنج - رنگ عزا - فرزند عرب - ازکارخانه‌های معروف داروسازی ۴- ادعای‌پیشگوئی هم دارد - مدام دراندیشه‌است - از گلهای‌خوش عطر ه‌جدا شده - بچه بهانه‌گیر بیشتر میزند - اگر ۶- خرس عرب- از غذاهای صد درصد ایرانی - باده‌نوشیده- عضوی‌از بدن حیوان ۷- از داستانسرایان نامی فرانسه - آخرین حرف - حرف‌ربط - امر به آمدن‌میکند ۸- شهری در جنوب -به رسم یادبودمیدهند ۹- فرض -خاک کوزه‌گری - ضمیر جمع - شاعر از این هم ملول بود ۱۰- از آفات نباتی - قسمت- ستاره‌یی در آسمان - حرف نفی ۱۱- ابر رفیق - کجاست - امر به بافتن میکند ۱۲-سهل است - کمک و مساعدت - کتابی از فروید ۱۳- مایه اصلی آهنگ - با رفت آید - زمانی نام سیاهان بود -عقیده ۱۴- ضمیر اشاره - خوشحال و خندان - هوبج وطنی - صورت ۱۵- برای دزدیدنش چاهی باید کند - از عشاق معروف که شرح عشقشان را نظامی خوش سروده .

**حل جدول شماره ۹۳۸۸**

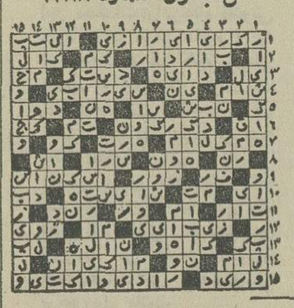

### جدول ویژه شماره ۷۴۹

**افقی :**

۱- کشف آن کار مریض و جراح را آسان کرد - مه‌نورا به‌آن هم تشبیه کرده‌اند ۲- اشاره با گوشه چشم - ستاره‌یی‌در آسمان - از انواع قمار ۳- زمین هموار - ورقه نازک فلز آزمایشگاه - بلی به زبان ایتالیائی - تردستی در کار ۴- شهر صد دروازه - ضایع و باطل - چنین که بزنند به موسیقی‌وارد نیستند ۵- درد و رنج - فلز نقره‌یی رنگی که املاح آن در طب و صنعت مورد استفاده دارد - اسب چاپار ۶-یکی از پیامبران -ازبادهای‌خطرناک - درخت‌انگور- بلاها و اندوهها ۷- نظامی به شانه می‌آویزد - سرخ کمرنگ - در هم پیچیدن- نفی تازی ۸- لخت و برهنه - از کشیدنی ها - صدای کلفت - رودی در اروپا ۹- معمولا از لاستیک درست میکنند - دریا - شکم‌باره - تکنوازی ۱۰- گلی است خوشبو - گیاه بیابانی - نوعی‌نخ است - مدیست معروف پاریس ۱۱- گاهی باعث زیبائی صورت میشود - از قهرمانان شاهنامه که پسرانش نیز در شاهنامه نقشی دارند - یکی از نواحی دکه ۱۲- شکننده - قوت‌لایموت - بدست آوردنش کار هرکسی نیست ! ۱۳- خداوند یکتا - بی‌کم و کاست - لقمان بطریقه‌ای دیگر آموخته بود - شمشیر عرب ۱۴- شاعر خردمندان را توصیه به پرهیز کردن از آن کرده - سرود - جای‌خواندن‌درس ۱۵- برسرش جان می‌سپارند - مجله‌یی که در آمریکا منتشر میشود .

**عمودی :**

۱- نویسنده روسی کتاب زن صاحبخانه - در زورخانه مقامی‌دارد۲-حرف ندا - آشوب و سروصدا - گاهی از تعجب درمی‌آورند - از انواع مار است ۳- چشم درد - از فرشتگان مقرب - کیسه‌ایکه کار چمدان میکند - درازگوش ۴-کمرش‌زیر بارقرض است - درکار شایسته نیست - صمغی است زردرنگ و خوشبو که از هندوستان می‌آورند ۵- خالص - مغز است- تکان‌وجنبش ۶- از گلر دفاع میکند - سوغاتی ملایر -میگویند برای مرد تجربه می‌آورد - از انواع خط‌کش ۷- سال درلفظ ترکی - علامت مفعول صریح - سنگ گرانبها - دستور غذا در رستوران ۸- باآن به آسمان میروند - از درختان تناور۹-امور بانکها‌از آن‌میگذرد - خالص ازهرچیز -اثر - مارکی‌پراتومبیلی ۱۰- سنگریزه - آنچه باعث مستی میشود - جائی که محل سگونت باشد-ضربه با سردر فوتبال ۱۱- پسوند مانند -لغزیدن پا - بندگان خدا ۱۲- وقت بازنشستگی است - از گیاهان خودرو که در کنار جویبارمی روید - هیچ وقت کم نمی‌شود ۱۳- ورزشی است - واحد شیشه- از عیاران بنام -اختیار بدنش‌دست خودش نیست ۱۴- خوردن در لنظ عرب - چکی که نداشته باشد برمیگردد - عشو مگرهم‌هست - پایه وبنیان ۱۵- به‌چشم کور چه‌حاصل؟- عالم در طبیعیات !

**حل جدول شماره ۷۴۸**

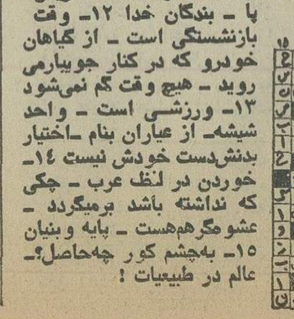

## اخبار ایران وجهان

# والاحضرت ولیعهد بتهران بازگشتند

از: سیما دبیرآشتیانی

امروز سفر ده روزه والاحضرت ولیعهد به کشور اتحاد جماهیر شوروی پایان یافت و والاحضرت ولیعهد بعد ازظهر وارد تهران شدند.

والاحضرت دیشب در ضیافت شامی که از جانب هیئت رئیسه شورای عالی جمهوری شوروی سوسیالیستی اوکراین به افتخار معظمله ترتیب داده شده بود شرکت فرمودند والاحضرت ولایتعهد بعد ازظهر دیروز در کیف تاج گلی نثار آرامگاه سرباز گمنام کردند و سپس با خانم «شوکین کو» معاون صدر هیئت رئیسه شورای عالی جمهوری شوروی سوسیالیستی اوکراین ملاقات کردند والاحضرت در گردشی در شهر کیف ازکلیسای قدیمی سوفیا دیدن نمودند این کلیسا در قرن دوازدهم میلادی ساخته شده و در قرن هیجدهم مرمت شده است.

نقاشیها وگچ بریهای آن بسیار جالب و دیدنیست.

سپس والاحضرت ولیعهد از استادیوم یکصد وپانزده هزار نفری کیف بازدید فرمودند قهرمانان تیم فوتبال شوروی در کیف توپ فوتبالی را که امضاء کرده بودند به پیشگاه والاحضرت تقدیم کردند. پس از آن والاحضرت با یک کشتی مدتسه ربع برروی آبهای رودخانه «دنی پر» گردش کردند.

### بیانات والاحضرت

والاحضرت ولایتعهد شب گذشته در ضیافت شامی که از جانب هیئت رئیسه شورای عالی جمهوری شوروی سوسیالیستی اکراین بافتخار معظمله درشهرکیف ترتیب داده شده بود شرکت فرمودند.

در سر میز شام «خانم شوکین- کو» معاون صدر هیئت رئیسه شورای عالی جمهوری شوروی سوسیالیستی اکراین طی سخنانی تشریف فرمائی والاحضرت را به شهر کیف خوش آمدعرض کردومعروض داشت مابازدید شما را ازاتحاد شوروی به عنوان یکی ازمظاهر تحکیم و توسعه روابط اتحاد شوروی با ایران که برپایه احترام متقابل و تساوی حقوق و عدم مداخله درامور یکدیگر وروابط اقتصادی متضمن منافع متقابل استوار است، تلقی می کنیم.

والاحضرت طی بیاناتی از خانم شوکین و پذیرائی گرم دولت و ملت شوروی تشکر کردند. و افزودند ۹ روزاست که من وهمراهانم در کشور پهناور و مترقی شما بسر می بریم و در همه این مدت باروح میهمان نوازی که مردم شما به آن شهرت دارند همه جا مورد پذیرائی گرم و صمیمانه قرارگرفته ایم. در این سفرمن فرصت آن رایافتم که ازپایتخت بزرگ اتحاد شوروی و شهر های قهرمان مسکوو لنینگراد و کیف و شهرزیبای یالتادیدن کنم و بسیاری از آثارتاریخی و هنری و فرهنگی و همچنین مراکزصنعتی و کشاورزی و علمی و ورزشی این شهر ها را از نزدیک به بینم به خوبی احساس کردم که مردم کشور شما در دوران جنگ جهانی باشهامتی فوق العاده در راه دفاع از حاکمیت ملی و استقلال خود پیکار کردند.

در زمان صلح نیزبا کوششی پی گیر در راه سازندگی و ترقی پیکار میکنند و من آرزودارم که در آینده برای تمام کشور هاو ملت های جهان تنها صحنه پیکارهمین میدان های سازندگی و پیشرفت باشد.

### دوستی ایران و شوروی

رابطه ایران با اتحاد جماهیر شوروی خوشبختانه رابطه ای کاملا دوستانه و متکی بهمکاری های وسیع اقتصادی و بازرگانی و فرهنگی و همکاری های متعدد دیگر است سال هاست که مرز های میان دو کشور مرز های دوستی لقب گرفته است امیدوارم در آینده نیزاین مرز ها همچنان مرز دوستی بماند درباره جمهوری بزرگ اکراین باید بگوییم که مابا آن نه تنها دارای رابطه دیرینه تاریخی و فرهنگی هستیم بلکه امروزه در زمینه همکاری های وسیع اقتصادی نیز رابطه نزدیکی داریم که امور ذوب آهن و گازازمهمترین آنهاست همچنانکه تذکردادید اعلام برادری دوشهر اصفهان و زاکاروژیه مظهری از این همکاری بشمار میرود.

من و همراهانم فردا شهر شما را با خاطره ای دلپذیر ترک می نمائیم باین جهت مایلم امشب در این جمع یک بار دیگر مراتب امتنان خودم و همراهانم را ازهمه محبت هائی که دراین دو شب نسبت بمن شده است اظهار کنم و برای کشور بزرگ ودوست اتحادشوروی و همه مردم آن آرزوی پیشرفت و رفاه و موفقیت هرچه بیشتر بکنم.

## پیام والاحضرت ولیعهد به نیازبکوف

از جانب والاحضرت همایون ولایتعهد بهنگام ترک خاک شوروی تلگراف تشکری به مسکو مخابره شد متن تلگراف والاحضرت چنین است.

جناب آقای نیازبکوف مقام صدرهیات رئیسه شورای عالی اتحادجماهیر شوروی سوسیالیستی - مسکو در این هنگام که خاک کشور همسایه اتحادجماهیرشوروی سوسیالیستی را ترک میکنم مایلم مراتب امتنان صمیمانه خویش را از استقبال و پذیرائی بسیار دوستانه ای که ازطرف آن جناب و اولیای دولتی اتحاد جماهیرشوروی سوسیالیستی نسبت بمن وهمراهانم بعمل آمد ابراز دارم. فرصت دیدار ازکشور بزرگ شما و آشنائی با پیشرفتهای چشمگیری که ملت اتحاد جماهیر شوروی سوسیالیستی در کلیه شئون حاصل نموده اند برای من بسیار مغتنم بود. خوشوقتم بهترین آرزو های خود را برای سعادت و پیشرفت و رفاه روزافزون ملت اتحادجماهیر شوروی سوسیالیستی ابراز دارم.

رضا پهلوی

# اوقاف برای خانه سازی وام و زمین میدهد

یك مقام سازمان اوقاف اعلام کرد بدنبال سفر محمد حسین احمدی سرپرست سازمان اوقاف به کرمان، مقرر شد هیئتی مرکب از کارشناسان و نمایندگان سازمان اوقاف، وزارت مسکن وشهر سازی و استانداری مسئله تهیه مسکن برای کارمندان دولت را دراین استان بررسی کنند. طبق طرحی که از طرف سازمان اوقاف در این زمینه تهیه شده است درین سازمان زمین کافی ووام در اختیار کارمندان دولت که در کرمان بکار اشتغال دارند قرار خواهد داد تاباساختن خانه، مشکل مسکن آنها حل شود. برای گسترش و توسعه این طرح در دیگر نقاط کشور نیز مطالعاتی در جریان است. این طرح در مرحله نخست شامل کارمندان کم درآمد دولت خواهد شد.

همچنین طبق برنامه دیگری که تهیه شده، سازمان اوقاف برای ادارات دولتی که محل مناسبی ندارند و در محل استیجاری سکونت دارند ساختمان احداث خواهد کرد. از برنامه های دیگری که به وسیله سازمان اوقاف دراستان کرمان انجام خواهدشد ایجاد یك زائرسرا برای زائران امامزاده شاهزاده حسین در ۲۵ کیلو متری کرمان است. همین مقام افزود از دیگرفعالیت های سازمان اوقاف در امرخانه سازی ایجاد یك شهرك در قزوین است. دراین شهرك برای کارمندان دولت و طبقات کم درآمد مردم قزوین خانه و آپارتمان ارزان قیمت ایجاد می شود و بهای آنها اقساطی وصول میشود نقشه رطرحهای ساختمانی این شهرك از سوی مهندسین سازمان اوقاف تهیه شده است و در آینده ای نزدیك کلنك شهرك مربوطه به زمین زده خواهدشد.

سه مقام دولتی تایوان، اعضای هیات نمایندگی المپیک این کشوراندکی پس ازورودشان از دیترویت به گمرک فرودگاه مونرال دیده می‌شوند دولت کانادا به قهرمانان تیم المپیک تایوان که میخواهند بنام جمهوری چین در مسابقات المپیک شرکت کنند اجازه ورود نداده‌است. دولت کانادا فقط جمهوری خلق چین را بنام چین میشناسد و معتقد است که ورزشکاران تایوانی فقط میتوانند بنام «تایوان» در بازیهای المپیک شرکت کنند.

## سپاسگزاری از لطف خوانندگان «اطلاعات» و همکاران مطبوعاتی

دیروز وامروز، کارکنان «اطلاعات» در آستانه آغاز پنجاه ویکمین سال انتشار روزنامه مورد محبت و لطف گروه فراوانی از خوانندگان ونیز همکاران مطبوعاتی خود قرار گرفتند

خوانندگانی که دهها سال هر بعداز ظهر، در زمانی معین اطلاعات را خریده اند و خوانده اند با ارسال تلگراف و تلفن های پیاپی و شوق - انگیزشان، محیطهایت حریریه ودیگر قسمت های روزنامه را سرشار از سپاس و غرور کردند.

گروهی نیز لطف رابه نهایت رسانده و سبد های گلی فرستاده بودند که در این میان دسته گل های ارسالی واحد های مطبوعاتی مختلف جلوه ای نیز داشت.

از تمام خوانندگان گرامی و همکارانی که ما را مورد الطاف خویش قرار داده اند سپاسگزاریم و امیدواریم با انتشار هرچه بهتر و جامع تر روزنامه اطلاعات در آینده پاسخی شایسته به اینهمه حسن توجه و محبت بدهیم.

# توافقهای وسیع اقتصادی ایران ومصر اعلام شد

ایران ۱۵ میلیون دلاراعتبار دراختیار بانک توسعه سرمایه گذاری ایران ومصر قرارداد تا برای توسعه صنایع قند، آلومینیوم، نساجی والکترونیک این کشور مصرف شود. در پایان مذاکرات اقتصادی دو کشور که با امضای پروتکلی تازه توام بود، اعلام شد. ایران و مصر اتاق بازرگانی مشترک تاسیس می کنند.

اجلاس دوم کمیسیون مشترک همکاریهای اقتصادی و بازرگانی ایران و مصربا امضای پروتکل دراسکندریه به پایان رسید. ریاست هیئت نمایندگی مصردر این اجلاس بعهده آقای محمد شافعی وزیر اقتصاد مصر و ریاست هیئت نمایندگی ایران بعهده آقای فرخ نجم آبادی وزیر صنایع و معادن بود.

اهم توافق های دو کشور بشرح زیر اعلام شد.

درزمینه همکاریهای صنعتی و اقتصادی آخرین مراحل مربوط به انتخاب ماشین آلات شرکت مشترک نساجی پایان پذیرفت و ساختمان کارخانه بزودی آغاز وانتظار میرود کارخانه درسال ۱۹۷۹ واردمرحله تولیدشود. در مورد کارخانه کودشیمیائی تصمیم گرفته شد که ظرف مدت کوتاهی شرکت مشترک ۵۰-۵۰ ایران و مصر تشکیل شود و این شرکت موظف شد مطالعات توجیهی نهائی را برای تصمیم گیری طرفین انجام دهد.

بمنظور ایجاد امکانات بیشتر برای استفاده از ظرفیتهای صنایع قند - آلومینیوم - نساجی والکترونیک مصر، موافقت گردید ایران وامی به مبلغ ۱۵ میلیون دلار دراختیار بانک توسعه و سرمایه گذاری ایران ومصر قرار دهد که بتدریج بمصرف برسد و بانک مجاز خواهد بود تا چند سال از مبلغ بازپرداخت وام مجدداً وام سرمایه در گردش کوتاه مدت بصنایع مصر اعطاء نماید. هیئت نمایندگی مصرفهرستی از چندطرح جدیدصنعتی درآختیار ایران قرارداد تا مورد بررسی ومطالعه قرار گیرد.

درزمینه تولید توسعه مبادلات بازرگانی، طرفین تصمیم گرفتند حداکثر سعی خودرا بکار برندو ازجمله اقداماتی را که توسط اطاقهای بازرگانی دو کشور به منظور تاسیس اطاق مشترک بازرگانی انجام گرفته موردتایید قرار دادند.

**طرفین موافقت کردند سرمایه شرکت کشتیرانی ایران ومصر ازیکمیلیون دلارافزایش یابد وهمچنین شرکت کشتیرانی آریا ترتیب اعطای وامی را به مبلغ ۲ میلیون دلار با شرایط تجاری به شرکت کشتیرانی مشترک خواهد داد. در مورد خرید کشتی مقررشد شرکت مشترکا کمک بانک توسعه و سرمایه گذاری ایران و مصر مذاکرات لازم را با شرکت های بزرگ کشتی سازی انجام داده و نتیجه را برای اخذ تصمیم نهائی گزارش نماید. در هر صورت دولت مصرکمک های لازم را در زمینه تحویل باربه به کشتیرانی ایران ومصرمعمول خواهد داشت.**

درزمینه نوسازی پورت سعید قرار شد طرحهای توجیهی اقتصادی جداگانه توسط طرف مصر تهیه وجهت بررسی به بانک توسعه وسرمایه گذاری ایران ومصر ارائه گردد.

درزمینه تشکیل یک کمیسیون انرژی درسطح معاونین وزارتخانه موافقت شد.

دو کشور توافق کردند در زمینه نیروی انسانی با یکدیگر همکاری کنند و قرارشد احتیاجات ایران به پزشک تکنیسین بیمارستانی - مهندس و سایر تکنیسین ها وهمچنین امکانات مصر دراین مورد باطلاع طرفین رسانیده شود.

## همکاری ایران و مصر برای ساخت وسائل الکتریکی

ایرج وحیدی وزیر نیرو دیروز در دفتر کار خودباهیات اعزامی وزارت آب و برق جمهوری عربی مصر به ریاست آقای کمال مصطفی صبری دیدار و گفتگو کرد.

این هیات که متشکل از معاون وزارت برق مصر و گروهی از مقامات عالیرتبه کارخانجات ساخت وسایل الکتریکی وبهره برداری تاسیسات برق و مدیران شرکت های مشاور و پیمانکاری وزارت برق مصر است، مذاکرات خودرا در پی تصمیماتی که در سفر اخیر وزیر برق جمهوری عربی مصر بایران گرفته شد دنبال میکنند. در دیدار هیات مصری با وزیر نیرو پیشنهاداتی در زمینه مبادلات کالاهای برقی ساخت ایران و مصر بر اساس نیازمندی های دو کشور ارائه شدو مطالعات لازم از نظر ایجاد صنایع و سرمایه گذاری در کشور بعمل آمد.

هیات مصری در مدت اقامت یك هفته ای خود در تهران ضمن ملاقات باسایر مقامات وزارت نیرو از تاسیسات اداری و مالی شرکت برق منطقه ای تهران و مرکز «دیسپاچینك» (مرکز کنترل توزیع) شرکت توانیر وکارخانه ترانسفورماتور سازی وهمچنین ازتاسیسات برق روستا های استان گیلان بازدیدخواهند کرد.

## کامیونهای هندی اجازه عبور ازپاکستان به ایران را ندارند

کراچی - رویتر- پاکستان اعلام کرد این کشور اجازه نخواهد داد کامیونهای هندی حامل کالا به مقصد ایران از پاکستان عبور کنند. این خبر دیروز توسط خبرگزاری آسوشیتدپرس درپاکستان ازقول یک مقام رسمی مخابره شد. طبق گزارش این خبرگزاری، مقام رسمی فوق گفته هیچ امکان عبور این کامیونها وجود ندارد و کالا های هندی در مرز پاکستان تخلیه و پس از انجام مراسم گمرکی توسط کامیونهای پاکستانی به مرز ایران حمل خواهند شد.

این مقام افزود که طبق یک قرارداد موجود، کامیون های ایران میتوانند ازپاکستان بگذرند و تنها دلیل این کار وجود روابط خیلی مخصوص و برادرانه بین ایران وپاکستان است.

درجواب به سئوال دیگری، مقام پاکستانی گفت تابعال دولت افغانستان تقاضائی برای گذشتن کامیونهایش از پاکستان به مقامات اسلام آباد نداده است.

# خوانندگان و ۲۸ هزار روز تاریخ ایران وجهان

آقایان: رحیمی لاریجانی (نماینده مجلس شورای ملی) اسداله رحیمی (بهشهر) سید مصطفی سیدزاده - مهندس غلامرضا صاحبقلم احمدمحی الدین کرمانی - مرتضی ملکپور ورامین غفاری از اوراق، مدارک اسناد و عکسهائی که دراختیارمان گذاشتید و ما راراهنمائی کردید، سپاسگزاریم. نظرات و نامه هایتان بقسمتهای مربوطه در هیات تحریریه ۲۸ هزار روز تاریخ ایران وجهان سپرده شد.

● همه روزه باستثناء پنجشنبه و جمعه از ساعت ٤ تا ۷٫۵ بعد از ظهر تلفن ۳۲۸۳٦۸ به پرسش های شما در مورد مطالب، محتوا و عکسهای مندرج در مجموعه پاسخ خواهد داد.

● تلفنهای ۳۲۸٤۰۵ و ۳۲۸۲۸۲ نیز همه روزه باستثناء پنجشنبه و جمعه از ساعت ۸ صبح تا ۸ شب برای راهنمائی شما در مورد «رزرو» روزنامه، نحوه تهیه روزنامه بهنگام سفرتان در داخل و خارج کشور، کسری احتمالی صفحات، دیر رسیدن روزنامه بدستتان نحوه تهیه شماره هائی که تاکنون موفق نشده اید، بدست آورید، راهنمایی می‌کند.

## طرح خدمات فنی ودریائی

بقیه از صفحه اخر

کشور ایتالیا امضا و مبادله شده است.

این کشتی که بنام شیرین نامگذاری شده دارای دستگاه های ژنراتور بقدرت ۲ هزار کیلووات است و علاوه برنصب و سرویس چراغهای دریائی از امتیازاتی مانند یدک کشی بزرگترین تانکر هاتا ۵۰۰ هزار تن، استفاده درعملیات امداد و نجات در دریا، اطفای حریق، سکوی فرود هلی کوپتر جهت شرکت در عملیات تجسس و نجات در دریا برخوردار است.

همچنین برای لایروبی شط العرب با تهیه مشخصات فنی کشتیهای لایروب و مطالعات اولیه و نمونه برداری از رسوبات شط العرب جهت آزمایش، طرح مربوط تهیه شده است و قسمتی ازاعتبار لازم برای انجام طرح فوق نیز تامین گردیده است که باتکمیل آزمایشات و مشخصات فنی نسبت به خرید دو فروند از کشتی های لایروب ازبازار های جهانی اقدام لازم صورت خواهد گرفت.

همچنین در اجرای کنوانسیون بین المللی حفظ جان اشخاص در دریا که دولت شاهنشاهی ایران نیز بدان ملحق شده، بمنظور انجام خدمات دریائی مورد نیاز کشتی ها، تعداد چهار فروند کشتی مخصوص حمل آب و سوخت در طرح منظور شده است.

در ضمن با توجه به تعداد کشتی های بازرگانی که در شط العرب تردد می‌کنند و برای مقابله با حوادث غیرمترقبه سه فروند واحد آتش نشانی دریائی در این محل بکار گرفته خواهد شد.

# مرغ فروش باسرنگ آب، مرغها را چاق میکرد!

تبریز - خبرنگار اطلاعات: صاحب یک مرغ فروشی در تبریز که با سرنگ در داخل گوشت و عضله مرغ های پرکنده آب تزریق میکرد و مرغ ها را با وزنی بیشتر از وزن طبیعی شان بفروش میرساند شناخته و جریمه شد.

باقرزاده صاحب مرغ فروشی «میهن» واقع در خیابان شاه تبریز با استفاده از «سرنگ» آب بین گوشت و پوست و داخل کیسه هوائی و عضله مرغ تزریق میکرد و حدود یکصد گرم به وزن هر مرغ می افزود.

صاحب مرغ فروشی پس از دستگیری به دادگاه نظام صنفی معرفی ودادگاه ضمن بستن مغازه وی بمدت ۱۵ روز، مرغ فروش متقلب را به پرداخت ۳۰ هزار ریال جریمه محکوم کرد.

صاحب یک مرغ فروشی دیگر نیز بنام «مرغ فیضی سابق» واقع در خیابان تربیت تبریز بعلت عدم عرضه مرغ به سی هزار ریال جریمه و ۱۵ روز تعطیل محل کسب محکوم شد.

انجمن ادبی سخن سنج فردوسی هرهفته روزهای دوشنبه از ساعت ۷ الی ۹ بعدازظهر دائر است
حاج اسدالله طوفانیان

جوانان عزیز
نیروی هوائی شاهنشاهی
پیروزیتان را درامتحانات نبریك میگوئیم
اکنون که نوبت به انتخاب شغل یعنی بزرگترین تصمیم زندگیتان رسیده. پیش از گرفتن چنین تصمیم حیاتی به امتیازات استثنائی خدمت درنیروی هوائی شاهنشاهی توجه فرمائید

الف: شرایط عمومی
۱- تابعیت دولت شاهنشاهی ایران
۲- متدین بودن به یکی از ادیان (اسلام، مسیحی، کلیمی، زرتشتی)
۳- سن داوطلبان: افسری خلبانی از ۱۷ تا ۲٤ سال وبرای کسانی که خدمت زیرپرچم را انجام داده اند ۲٦ سال - افسری «کنترول اسلحه هواپیمای شکاری» از ۱۷ تا ۲٤ سال برای کسانی که خدمت زیرپرچم را انجام داده اند ۳۵ سال - وهمافری از ۱۷ تا ۲۷ سال - گروهبانی فنی از ۱۵ تا ۲٤ سال برای کسانی که خدمت زیر پرچم را انجام داده اند ۳۵ سال
٤- نداشتن پیشینه بد
۵- داشتن صحت مزاج وتناسب اندام طبق گواهی بهداری نیروی هوائی شاهنشاهی.
٦- سپردن تعهد خدمت در ارتش شاهنشاهی.
۷- قد داوطلبان افسری خلبانی از ۱٦۱ سانتی متر به بالا
۸- نداشتن عیال تحت تکفل.

ب: دانشکده خلبانی نیروی هوائی شاهنشاهی
۱- شرایط: دیپلمه ریاضی، طبیعی، ادبی ودیپلم هنرستان (دررشته های برق والکترونیك- صنایع فلزی- ماشین افزار و اتومکانیك).
۲- حقوق و مزایا: سال یکم پس از شروع پرواز ۱۷۹۵۰ ریال سال دوم ۱۸۹۵۰۰ ریال وسال سوم ۱۹۹۵۰۰ ریال. اولین حقوق پس ازطی دوره تحصیل و نیل به درجه ستوان دومی ٦۱۲۳۰ ریال درصورت خدمت در خارج از مرکز تا ۷۳۸۵۸ ریال

پ: آموزشگاه افسری کنترول اسلحه هواپیمای شکاری
۱- شرایط: دیپلمه ریاضی، طبیعی ویا دیپلم هنرستان (دررشته های برق والکترونیك- اتومکانیك- صنایع فلزی- ماشین افزار).
۲- حقوق ومزایا: اولین حقوق ماهیانه پس ازپرواز ۱٦۹۵۰ ریال. اولین حقوق پس ازطی دوره تحصیل و نیل بدرجه ستوان سومی ۳۵۰۳۰ ریال ودرصورت خدمت درخارج ازمرکز تا ٤۵۵۰۳ ریال.

ت: آموزشگاه همافری
۱- شرایط: دیپلمه ریاضی، طبیعی و یا دیپلم هنرستان (برق والکترونیك - صنایع فلزی - مکانیك ماشین های کشاورزی - ماشین افزار - اتومکانیك - تهویه و تبرید).
۲- حقوق و مزایا: سال یکم ۱۰۵۰۰ ریال وسال دوم ۱۱۷۵۰ ریال. اولین حقوق پس ازطی دوره تحصیل و نیل به درجه همافر سومی ۳۸۰۳۰ ریال وپس از سه ماه ٤۰۵۳۰ ریال درصورت خدمت در خارج از مرکز تا ۵۱۰۰۳ ریال.

ث: آموزشگاه گروهبانی فنی
۱- شرایط: داشتن گواهینامه سوم متوسطه.
۲- حقوق ومزایا: اولین حقوق ماهیانه ۷۷۵۰ ریال اولین حقوق پس از طی دوره تحصیل و نیل به درجه گروهبان دومی ۱٦۸۷۵ ریال ودرصورت خدمت درخارج از مرکز تا ۳٦۱۱۵ ریال.
ج: فارغ التحصیلان از مزایائی نظیر طی دوره تحصیل خارج از کشور، پاداش سالیانه بهره مندمیگردند.
خانه های سازمانی، درمان رایگان و استفاده از فروشگاههای ارتشی با تخفیف قابل ملاحظه نیزقسمتی از مزایای خدمتی آنان خواهد بود.
داوطلبان برای استفاده از موقعیت وثبت نام همه روزه باستثنای پنجشنبه ها وتعطیلات رسمی با دردست داشتن مدارك تحصیلی وفتوکپی آن وعین شناسنامه ازساعت ۷ صبح تادوبعد ازظهر درتهران به فرماندهی آموزشهای هوائی واقع در خیابان دماوند (جاده تهران نو) ایستگاه فرودگاه ودرشهرستانها به پایگاهها و ایستگاههای نیروی هوائی یامراکز کاریابی وزارت کار وامور اجتماعی مراجعه نمایند.

اطلاعات ونیازمندیهای فوری شما

نرخ ارز
در بانك ملی
یک دلار آمریکا ۷۰٫۷۰ ریال. یک لیره انگلیس ۱۲۸٫٤۰ ریال. یک مارك آلمان غربی ۲۷٫٦۰ ریال. یک فرانك سوئیس ۲۸٫۷۰ ریال. یک فرانك فرانسه ۱۵ ریال. یکصد فرانك بلژیک ۱۷۹٫۱۰ ریال. یکصد لیر ایتالیا ۸٫۵۰ ریال. یکصد ین ژاپن ۲٤٫۱۰ ریال.

نرخ مسکوکات
ربع پهلوی ۷۰۰ ریال. نیم پهلوی ۱۳۵۰ ریال. یک پهلوی ۲٦۰۰ ریال. دو و نیم پهلوی ٦۵۰۰ ریال. پنج پهلوی ۱۳۰۰۰ ریال.

تلفنهای ضروری
تصادفات راهنمائی و رانندگی ۳۳۳۳۳۳-۳٤۳٤۳٤- ستاد مبارزه با گرانفروشی ٤۷ تا ۸۹۲۱٤۰ بیمه ایران (۲٤ ساعته) ۳۰٤۰۲٦- ٦٤۳۰۱٤.
کمیته ملی حمایت از مصرف کننده - ۸۵٤۷٤۷ - ۸۵٤۸٤۸ - ۹۵٦۷٦۷
اطلاعات فرودگاه: ٦٤۳۰۱٤ - هواپیمائی ملی ۹۱۱۳۱۲-۹۱۱۳۱٤-۹۱۱۳۱۵
هواپیمائی ملی پرواز های خروجی ٦٤۳۰۱۳ - ٦٤۳۰۱٤ - آتش نشانی ٦٤٤٤٤٤- آتش نشانی تهران شمیران ۲۷۷۷۷۳ و ۲۷۷۷۷۱
مرکز اورژانس: ٦٦۹۹۹۱ و ٦٦۹۹۲۱
مرکز اطلاعات مسمومیت - های آسیب دیدگان حوادث ٦٦۹۹۲۱
مرکز مبارزه باخودکشی- ۹۲٦٦۰۰ - ۹۲۷۷۰۰
مرکز اطلاعات و درمانگاه ٦٦۰۵۵۱.

الاخاء
تنها مجله عربی زبان ایران
ازگروه نشریات موسسه اطلاعات
باداشتن نمایندگی در ۱۱ کشور عربی

# کلاهبردار با سابقه‌ای که «پروژه شهرسازی» میدهد!

مردی که بعنوان مهندس ساختمان از صاحبان زمینهای بزرگ برای شرکت در پروژه شهرسازی کلاهبرداری می کند

تحت تعقیب‌پلیس‌است. این‌مرد که احمد بلوری نامداردبعنوان اجرای پروژه شهرسازی به صاحبان چندزمین مراجعه‌کرده ونقشه داده تا در زمین آنها شهرسازی کند و برای اینکار از آنها مبلغی بعنوان بیعانه گرفته ومتواری شده است. چندی قبل شخصی بمامموران آگاهی اطلاع داد که احمد بلوری بعنوان اجرای پروژه شهرسازی باو مراجعه کرده و خواسته تا در زمینی که در حوالی تهران دارد شهرسازی کند و بعد از گرفتن ۵۰ هزار تومان پول نقد متواری شده است. ماموران در جستجوی احمد بلوری هستند.

احمد بلوری کلاهبردار باسابقه که اکنون باعنوان مهندس شهر ساز ازصاحبان زمین‌کلاهبرداری میکند، تحت تعقیب است.

## کشف ۲٫۸۵ کیلو هروئین

### ۴۹ کیلو حشیش از یك تبعه پاکستان بدست آمد

از پنج عضو یک باند قاچاق مواد مخدر ۲کیلو و ۸۵۰ گرم هروئین کشف شد.

ماموران اداره مبارزه با مواد مخدر که از مدتی قبل این‌باند را زیرنظر داشتند بایک برنامه خرید ظاهری، علی‌اکبرپورجلوه راکه یکی از اعضای این باند است با۸۵۰ گرم هروئین‌دستگیر کردند. در تحقیقاتی که از این قاچاقچی بعمل‌آمد اعضای‌دیگر باند باسامی قاسم امینی، حسن دهقان، حسن میرروشن وعباس احمدی دستگیرشدند ومقدار۲ کیلوگرم هروئین از آنان‌بدست آمد. اعضا ی‌باند با تنظیم‌پرونده تحویل دادرسی ارتش شدند.

**کشف ۴۹ کیلو حشیش**

مشهد- ماموران گمرک «دو قارون» دربازرسی‌ازفولکس واگن ۳۹۱ متعلق به دین‌محمد درانی تبعه پاکستان موفق به کشف ۴۹ کیلو و پانصد گرم حشیش شدند.

حشیش قاچاق دراتومبیل جاسازی شده بود.

## در مجلس آشتی کنان زن‌وشوهر، میانجی را باچاقو کشتند!

اصفهان- خبرنگار اطلاعات: در یک مجلس آشتی‌کنان‌که بخاطر آشتی یک زن و شوهر تشکیل شده بود یکی ازبستگان آنها با کارد قصابی توسطیکی از حاضرین در جلسه بقتل رسید.

چند روز پیش علی قدوسی ساکن شمس‌آباد اصفهان‌تصمیم به‌ازدواج مجدد گرفت و این مسئله موجب بروز اختلافاتی بین او و همسرش شاهزاده‌بیگم شد.

عده‌ای از بستگان‌زن وشوهر برای رفع اختلاف ایندو یک مجلس آشتی‌کنان ترتیب دادند.

شاهزاده بیگم از رفتن به جلسه که درخانه برادرشوهرش تشکیل شده بودخودداری کرد. در نتیجه اختلاف در این جلسه بین حاضرین بالا گرفت تاآنجا که اسداله امینی یکی ازبستگان زن و شوهر با کارد قصابی بجان رحمت‌اله (برادر شوهر شاهزاده بیگم) افتاد و او را کشت.

متهم بقتل هم‌اکنون‌فراری‌است و آقای قوامزاده بازپرس‌شعبه دوم دادسرای اصفهان مامور رسیدگی به مسئله شده است.

## خبرهای کوتاه از تهران وشهرستانها

### آتش سوزی‌در جنگل

شیراز - بعد از ظهر دیروز جنگل ارسنجان‌واقع در ۱۲ کیلومتری این شهر آتش گرفت و حدود یك هکتار آن سوخت .حریق پس‌از دوساعت تلاش ماموران ژاندارمری و مامورین جنگلبانی مهار شد. هنگام آتش سوزی پسر بچه دهساله‌ای بنام احمددر جنگل سرگرم آتش افروزی بود .و احتمال میرود این پسر بچه باعث حریق بوده است.

### آتش در کفاشی

سه مغازه کفاشی درخیابان جودک تهران طعمه حریق شد. ماموران آتش نشانی پس از ساعتی تلاش موفق به اطفاء حریق شدند. علت حریق‌هنوز معلوم‌نشده‌است.

### ۳ نفر کشته شدند

شیراز- طی ۳حادثه‌رانندگی در جاده‌های اطراف شیراز۳ نفر کشته شدند.

مقتولین، فاطمه فلاح‌زاده (۳۰ ساله)، داود اسماعیلی (۲۲ساله)وسید کمال‌اصغری ۳۰ ساله بودند.

### در جاده‌های مشهد ۵ نفر کشته شدند

مشهد - خبرنگار اطلاعات: طی دو حادثه در جاده‌های مشهد ۵ نفر کشته شدند.

اتومبیل‌فیات برانندگی‌احمد کاکوی اهل افغانستان‌که عازم مشهد بود در ۷۰ کیلومتری مشهد مقابل روستای‌خیرآباد باموتورسیکلت سواری به نام فتح‌الله مجیدی۲۶ساله تصادف کردو ضمن کشتن او باعث مرگ رمضان صفری سرنشین ۲۳ ساله موتوسیکلت شد.

در دومین حادثه۳ نفرکشته شدند .پیکان ۵۱۱۸۶ برانندگی محمدعلی دهقان پور ۴۰ساله که از مشهد عازم نیشابور بود در ۴۵ کیلومتری مشهد و در محلی بنام «شاه‌تقی» با پیکان ۵۴۱۱۸- بوشهر برانندگی عباس عاطفی‌فر ۳۰ ساله اهل سبزوار بشدت تصادف کرد.

در این حادثه راننده پیکان و دو سرنشین‌مجهول‌الهویه آن کشته شدند.

### مسافر مینی‌بوس کشته شد.

رشت- مسافر یک‌مینی‌بوس در جاده «سیاهکل بندران» رشت با باز شدن در مینی‌بوس بیرون افتاد و جان سپرد.

مقتول مهدی نوروزی نام داشت و ۲۷ ساله بود. «صادق» راننده مینی بوس ۷۶۳۴۷ تهران الف فراری است.

### سرنشین پیکان کشته شد

شهرضا - در برخورد دو پیکان ۳۵۵۵۶ تهران د - و ۳۳۷۹۶ اصفهان در جاده شهرضا اصفهان یک‌نفرکشته شد و ۴ نفر بسختی‌مجروح شدند.

محمود شفیعیون و مرتضی ملک محمدی رانندگان بدون گواهینامه دو اتومبیل نیز جزو مجروحین هستند مقتول ژیلاکریمی نام‌داشت.

### خفگی در حوض واستخر

دو پسر بچه دو وسه ساله در حوض واستخرخانه‌شان افتادند و غرق شدند.

ناصر نگارجانی ۲ ساله در برق فیروز به داخل حوض خانه افتاد و ناصر نوبخت ۳ ساله در استخر خانه‌شان در خیابان پهلوی غرق شد.

اجساد به پزشکی قانونی انتقال یافت و جواز دفن صادر شد.

## اتوبوس بدون راننده، در خیابان هاشمی وحشت آفرید!

### هیچکس راننده‌اتوبوس راپشت‌فرمان ندید!

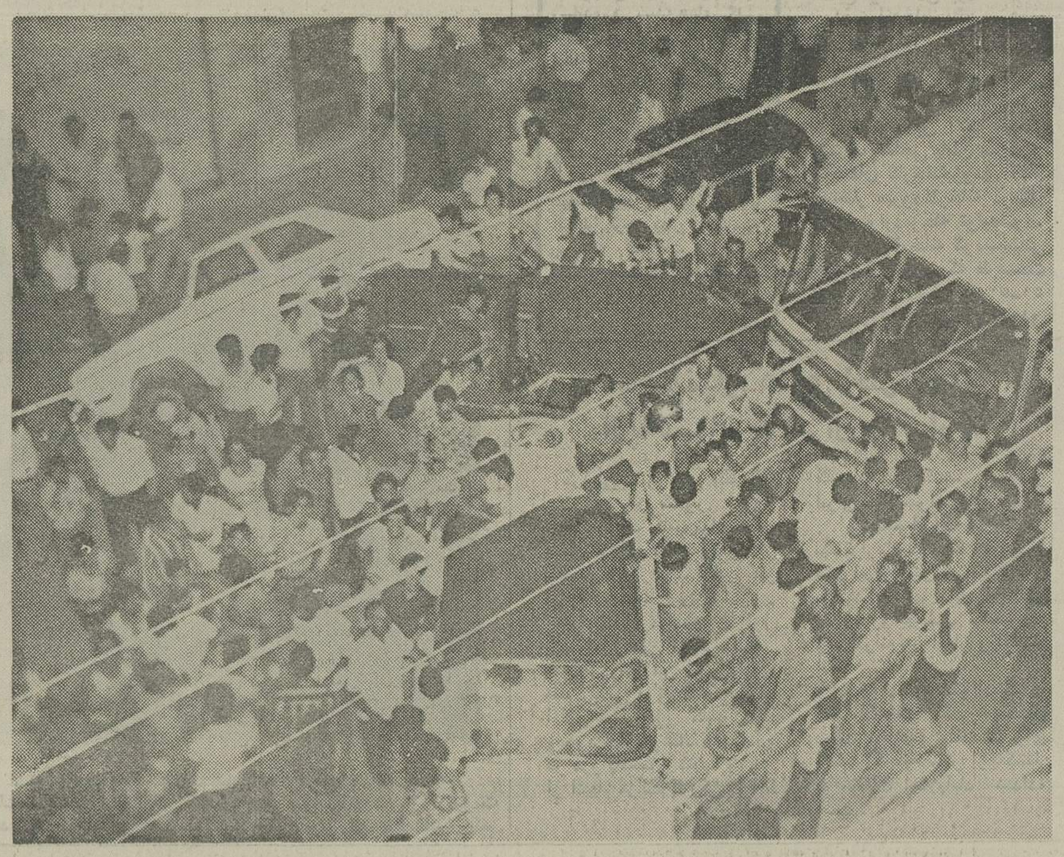

**باحادثه‌ای که یك‌اتوبوس بدون راننده! دیشب‌درخیابان هاشمی بوجود آورد، ساعت‌ها راه عبور اتومبیل‌ها از این خیابان بسته بود: عده زیادی از دورو نزدیك برای تماشای صحنه عجیب‌این تصادف به خیابان آمده‌اند.**

دیشب دو حادثه شدید رانندگی در تهران روی داد که طی آن ۵ نفر به شدت مجروح شدند در حادثه خیابان هاشمی یک اتوبوس ۶ اتومبیل را درهم کوبیدو باعث وحشت‌اهالی محل‌شد. شد.

رهگذران و کسبه شاهد تصادف، می گفتند بعد از اولین برخوردوقتی متوجه اتوبوس حادثه‌آفرین شدند کسی را پشت‌فرمان ندیدند!

دیشب یک اتوبوس پس از درهم کوبیدن ۶ اتومبیل در خیابان هاشمی متوقف شد!

درساعت ۱۰٫۳۰ دقیقه‌شب گذشته اتوبوس۷۴۲۴۸ شرکت مسافربری شمس‌العماره درحالی که‌از غرب به‌شرق خیابان‌هاشمی درحرکت بود با ۳ اتومبیل متوقف در کنار خیابان و ۳ اتومبیل در حال حرکت‌بشدت برخورد کرد. در این حادثه خسارات زیادی به ۶ اتومبیل وارد شد. بطوریکه اهالی‌محل و رهگذران شاهد تصادف می گفتند: راننده اتوبوس پس‌از برخورد با اولین اتومبیل از اتوبوس خود را پائین انداخت و متواری شد. اتوبوس که بدون راننده در حال حرکت در خیابان رها شده بود باعث وحشت عابران و کسبه محل شد.

اتوبوس بترتیب بااین اتومبیل ها تصادف کرد:

پیکان ۹۲۱۶۱ تهران ع- پیکان ۴۶۹۴۱ کرمانشاه- پژو ۳۷۱۷۵ تهران‌ع- شورولت ۹۴۹۲تهران ب - پیکان ۶۶۶۱۵ تهران‌ب- واتومبیل ۵۸۴۳۲ تهران د.

جریان از طریق ماموران کلانتری۸ تحت‌رسیدگی است.

**حادثه درجاده رزم‌آراء**

در دومین حادثه شدیدرانندگی شب گذشته ۳ اتومبیل درجاده رزم‌آرا بایکدیگر برخوردکردند.

دراین حادثه شدید اتومبیل پس از برخورد با کامیون از سمت جلو به‌زیرکامیون رفت. کامیون ۱۵۹۲۱ تهران الف که از شمال به‌جنوب جاده‌رزم‌آرا در حرکت بود با اتومبیل سواری رامبلر شماره ۳۹۹۶۲ تهران ب که با ۵ سرنشین از جنوب به شمال می‌آمد برخورد کرد. دراین حادثه هر۵سرنشین اتومبیل که بشدت مجروح گردیده بودند به بیمارستان رضا شاه کبیر انتقال یافتند حال ۵سرنشین سواری وخیم است بطوریکه تاکنون قادر به بازجوئی‌نبوده‌اند.راننده‌کامیون پس از حادثه متواری شد. ماموران پاسگاه کلانتری ۱۶ در تعقیب راننده فراری‌هستند.

برای تهیه وام شرطی‌از۵میلیون‌ریال‌ببالا وفروش قرضه‌های دولتی خود با ما تماس بگیرید۶۶۶۲۶۳ - ۶۶۴۶۱۸ و ۶۶۰۲۰۰

## کشتی گیر از خانه رئیس تربیت‌بدنی دزدی کرد!

رشت- خبرنگار اطلاعات: ۱کشتی‌گیرمعروف‌که‌برای‌انجام مسابقه به رشت آمده بودباتهام سرقت از منزل مرادی رئیس تربیت بدنی رشت دستگیر و زندانی شد.

کشتی‌گیر وزن ۵۷کیلو که‌قبلا یکبار در مسابقات قهرمانی‌کشور به‌مقام نخست رسیده است‌همراه رجب محبی یکی از سارقین با سابقه و معروف رشت به دام افتاد.

ازاین دونفر سه تخته فرش، رادیو، ضبط‌صوت ومقادیری اجناس دیگر بدست آمد.

کشتی‌گیر و رجب محبی به سرقت خود اعتراف کردند. جریان سرقت‌راشخص ناشناسی بوسیله‌تلفن به‌پاسگاه ژاندارمری رشت اطلاع داد و گفت: سارقین قصد دارند با اموال مسروقه از رشت خارج شوند.

## تبریکات

**جناب‌آقای حسن رفیعی**

انتصاب بجا و شایسته جنابعالی را به‌سمت‌مدیرکل حقوقی و قضائی گمرک ایران صمیمانه تبریک عرض نموده موفقیت روزافزون آن جناب را در راه خدمت به شاهنشاه آریامهر و میهن عزیز آرزومندیم.

اردشیر کیانی، جلیل کیانی، قاسم کیانی، نصیر کیانی، حسن جمشیدی، حاجی جمشیدی، حسین جمشیدی، عزیزالله خلیلی.

آ-۳۰۷۷

**دوست دانشمندم جناب آقای کامران فیلسوفی**

انتصاب شایسته آن جناب رابه‌معاونت امورسیاسی استانداری فارس صمیمانه تبریک میگویم.

عباس کی‌منش «مشکان»

آ-۱۳۵۶۷

**جناب آقای حمزه دیوسالار**

ارتقاء درجه جنابعالی را تبریک عرض نموده، موفقیت آن جناب را آرزومندم.

شهسوار - حاجی یحیی شیخانی

مجله جوانان دوشنبه‌ها

صاحبان صنایع وبازرگانان کشور

الاخاء

تنها مجله عربی زبان ایران ازگروه نشریات مؤسسه اطلاعات باداشتن نمایندگی در ۲۱ کشور عربی، روزهای شنبه منتشر میشود

انجمن دوشیزگان و بانوان

روز سه‌شنبه همین هفته، ۲۲ تیرماه

مرضیه

بانوی اول آواز ایران

برای اعضای انجمن دوشیزگان و بانوان وخوانندگان مجله اطلاعات‌بانوان برنامه اجرا خواهد کرد

### گفتگوی دوزن درتاکسی راز یك قتل را فاش کرد:

## مادر باضربه «قندان» پسر کشته‌شد!

اصفهان- خبرنگار اطلاعات: گفتگوی دو زن در تاکسی‌پرده از راز قتل مادر بدست فرزند برداشت. دو زن مسافر تاکسی که از شب هفت باز میگشتند، ضمن صحبت گفتند، «زهرا» - زن متوفی- بمرگ‌طبیعی نمرده است. موضوع گفتگوی این دو زن وسیله یکی از ضابطین دادگستری که مسافر همان تاکسی بود به‌دادستان اصفهان اطلاع داده شد.

قوامزاده بازپرس شعبه دوم دادسرا مامور تحقیق در این زمینه گردید و باین نتیجه‌رسید که مرگ زهرا براثرخونریزی مغزی بوده نه سکته مغزی. زهرا پس از مجروح شدن در شب حادثه به بیمارستان‌عسگریه وسپس به‌کلینیک حافظ منتقل شده و سپس به بیمارستان‌ثریا واز آنجا به بیمارستان‌مسیحی برده شده، اما در بیمارستان مسیحی فوت کرده‌که درجواز دفن وی سکته مغزی‌قیدگردیده است.

بازپرس بادریافت این‌اطلاعات، حجت‌اله رفیعی فرزند زهرا را باتهام قتل بازداشت کرد ودر تحقیقات بعدی معلوم شد که مادر و فرزند سر سفره باهم مشاجره‌ای داشتندکه ضمن‌آن، حجت‌اله «قندان» سر سفره را به سر مادرش کوبیده و این ضربه باعث مرگ مادر شده است.

## کیف زن دستگیر شد

جوان هیجده ساله در خیابان سپه کیف یکزن‌را ربود.

این جوان که خود را قاسم معرفی میکرد کیفزنی را که‌از پیاده‌رو خیابان سپه میگذشت ربود و متواری شد. چند نفر ازعابران‌که متوجه سرقت کیف زن‌عابر توسط این جوان‌شده بودند بدنبال قاسم‌دویدند و او را دستگیر کردند. قاسم در دادسرا گفت‌چون به‌پول‌احتیاج داشتم کیف خانم‌را دزدیدم.

کیفزن: چون به‌پول احتیاج داشتم کیف خانم را دزدیدم!

## پسری راباچشمان بسته‌از رضائیه بتهران آوردند

پسر ۱۵ ساله شهرستانی که در میدان شهیاد سرگردان بود توسط ماموران انتظامی با تشکیل یک پرونده عجیب به دادسرا فرستاده شد. جوان‌که ناصر جبارپور نام دارد به ماموران گفت من اهل رضائیه هستم چند روزپیش هنگامیکه از کنار یک خرابه در رضائیه می‌گذشتم دیدم ۳ مرد، جوانی را در خرابه کشتند. آنها که متوجه حضور من شده بودند مرا گرفتند و بادستمال‌چشمانم را بستند و با اتومبیل بتهران آوردند و در اینجا رهایم‌کردند. پرونده‌ای که‌براساس اظهارات ناصرتنظیم‌شده از دایره‌ارجاع دادسرای تهران به مددکار اجتماعی فرستاده شد. ماموران درمورد اظهارات ناصرمشغول تحقیق هستند.

## علت‌مرك این‌جوان چیست؟

پرونده مرگ جوانی که اعلام شده بعلت سوختگی با گاز در داخل حمام‌خانه‌شان جان سپرده برای تحقیق به شعبه۳ فرستاده شد.

این جوان محمد مدبری‌نام دارد و بعلت سوختگی به بیمارستان سوانح سوختگی منتقل شد اما معالجات در مورد وی موثر واقع نشد و درگذشت.چون علت‌سوختگی این حوادث معلوم نبود و مرگو ی‌مشکوک بنظرمیرسید، جریان امر به ماموران اطلاع داده‌شدوجریان تحت‌رسیدگی قرار گرفت.

## مدیر عامل کارخانجات سماور سازی بازداشت شد

مدیر عامل کارخانجات سماور سازی برلیان با یکصد هزار تومان قرار، بازداشت شد.

عباس ملااحمد مدیر عامل کارخانه‌باتهام‌رابطه نامشروع بایکزن‌ازطرف‌ماموران آگاهی دستگیر گردید.

شوهر این زن در راهرو دادسرا گفت بیست سال است که با عباس‌ملااحمد مدیرعامل کارخانجات سمارسازی برلیان دوست هستم و او بخانه من رفت وآمد میکرد اما مدتی‌قبل پی‌بردم او همسر مرا با داشتن ۵ فرزند اغفال کرده است. با تحقیقاتی که بعمل آوردم متوجه شدم عباس مدتهاست همسر مرا به گردش میبرد. ماموران آگاهی عباس ملااحمد وزن شوهردار رادستگیر کردند و همراه پرونده بدادسرای‌تهران‌تحویل دادند. بازپرس دادسرای تهران عباس و زن را بزندان فرستاد.

لی لی بت؟!
شرکت ناصب (با مسئولیت محدود)

اطلاعیه گروه فرهنگی اروند

بعلت استقبال زیاد دانش اموزان کلاسهای جدید راهنمائی و نظری اروند برای بعد ازظهر ها ثبت نام مینماید اروند میدان ۲۴ اسفند تلفن ۵-۹۳۶۸۷۴

# مجالس ترحیم

باکمال تاثر و تاسف درگذشت مادر همکار گرامی جناب آقای دکتر باقر مدنی موسوی استاد دانشکده علوم اقتصادی و سیاسی دانشگاه ملی ایران و سرپرست دوره شبانه آن دانشکده را ضمن عرض تسلیت باطلاع میرساند.
مراسم ترحیم آن شادروان از ساعت ٦ تا ٨ بعد از ظهر روز دوشنبه ۲۱ر٤ر۳۵ در خانقاه صفی علیشاه‌برگزار خواهد شد.

**پروفسور عباس صفویان**
آ - ۱۳٦۱۳

---

دوستان و همکاران ارجمند آقای دکتر باقر مدنی موسوی باکمال تاسف و تالم درگذشت مادر گرامی ایشان را باطلاع میرساند.
مجلس ختم آن شادروان در خانقاه صفی علیشاه از ساعت ٦ الی ٨ بعد از ظهر روز دوشنبه ۲۱ تیرماه منعقد است.

**دکتر علی‌اکبر - جعفر آل‌ابراهیم - دکتر غلامرضا افخمی - دکتر بهمن امینی - دکتر سیروس الهی - دکتر حمید باغشمالی - دکترمنوچهر بهرامی - نوباریارونیان- دکتر جواد پیروزبخت - محمدحسین پور کاظمی - دکتر فریدون تفضلی - دکترایرانپور جذنی - دکترفتح‌اله جلالی - دکتر محمد ریاضی‌داودی - دکتر سیمین‌رجالی- دکتر علی صالحی زاده - دکتر امین عالیمرد - دکتر منوچهر فرهنگ - دکتر محمدحسین فرخ پارس - دکتر احمد قرشی - دکتر فرخ قبادی - دکتر اکبر کرباسیان - دکتر احمدعلی شیبانی - دکتر احمدعلی مسعودانصاری- دکتر عباس ملک زاده - میلانی - دکتر داریوش ملکپور- دکتر مهدی منجمی - دکتر حبیب ممیزی - دکتر خسرو فلاح - غلامحسین‌میرزاصالحی - دکترمصطفی‌وطنخواه - دکترمهدی هروی.**
آ - ۱۳٦۱٤

---

بدینوسیله درگذشت ناگهانی بانوی متدین و پرهیزکار مادر ارجمند دوست گرانقدرمان جناب آقای صادق مدنی موسوی را باطلاع میرساند.
مجلس ترحیم آن روانشاد از ساعت ٦ تا ٨ بعد از ظهر روز دوشنبه ۲۱ تیر ماه در خانقاه صفی علیشاه‌برقرار خواهد بود.

**بابا امجدی - فریدون فرخنیا - محسن پزشکپور - دکترمنصورفردوس - عباس‌اخباری - دکترعباس ساسانفر- احمد احرار - حسین میلانی - مهندس مرتضی وکیلی - عباسقلی درویش - احمد سمیعی - سید اسماعیل دست‌غیب**
آ - ۱۳٦۱۵

---

باکمال تاسف درگذشت **بانو حاجیه زهرا مدنی** مادر گرامی آقای صادق مدنی موسوی را باطلاع میرساند.
مجلس ترحیم آن روانشاد از ساعت ٦ تا ٨ بعد از ظهر روز دوشنبه ۲۱ تیر ماه در خانقاه صفی‌علیشاه‌برقرار خواهد بود.

**بازرگانی مدنی - مهندس ابراهیم واسطی - دکتر منصور آمیقی.**
آ - ۱۳٦۱٦

---

بانهایت تاسف و تاثر درگذشت **بانو زهرا مدنی** مادر گرامی آقای صادق مدنی موسوی نماینده رسمی و مدیر گروه ایرانی هولتز اینترنشنال کمپانی را باطلاع میرساند.
مجلس ترحیم آن مرحومه از ساعت ٦ تا ٨ بعد ازظهر روز دوشنبه ۲۱ تیر ماه در خانقاه صفی علیشاه برقرار خواهد بود.

**از طرف هولتز اینترنشنال آلمان و سویس - ریموند کرنزر**
آ - ۱۳٦۱۷

---

با دلی اندوهناک درگذشت **بانو حاجیه زهرا مدنی** مادر ارجمند جناب آقای صادق مدنی رئیس هیئت مدیره و جناب آقای سعید مدنی عضو هیئت مدیره شرکت تولیدی و ساختمانی مگابتون را باطلاع عموم میرساند.
مجلس ترحیم آن شادروان از ساعت ٦ تا ٨ بعد از ظهر روز دوشنبه بیست و یکم تیر ماه در خانقاه صفی علیشاه برقرار خواهد بود.

**مدیر عامل شرکت مگابتون - دکتر غلامرضا افشار**
آ - ۱۳٦۱۸

---

بانهایت تاسف و تاثر درگذشت شادروان **بانو حاجیه زهرا مدنی** مادر گرامی آقایان صادق مدنی موسوی مدیر عامل و سعید مدنی موسوی عضو هیئت مدیره آژانس مسافرتی کارنا را باطلاع میرساند.
مجلس ترحیم آن مرحومه از ساعت ٦ تا ٨ بعد از ظهر روز دوشنبه ۲۱ تیر ماه در خانقاه صفی علیشاه‌برقرار خواهد بود.

**هیئت مدیره آژانس مسافرتی کارنا**
آ - ۱۳٦۱۹

---

بانهایت تاثر و تاسف شادروان **بانو زهرا مدنی** (اسلامی) را باستحضار میرساند. مجلس ختم‌مردانه و زنانه آن مرحومه در روز دوشنبه ۲۱ تیر ماه ازساعت ۱۸ تا ۲۰ در خانقاه صفی علیشاه برگزار میگردد.

**خانواده های: مدنی موسوی - اسلامی نژاد - خرازی - برادران اکبرزاده - مدنی‌بزرگ - سید مدنی - اسلامی - زعفرانچی - هشترودی - باقرنژاد - کامیاب - کاغذچی - صحتی - حسینی پور - ایران‌نژاد - برنجی- اهرابی - خطائیلر.**
آ - ۱۳٦۲۰

اطلاعات - مصیبت وارده را بخاندان محترم مدنی موسوی و سایر افراد خانواده های عزادار بویژه به‌آقای صادق مدنی و سعید مدنی و سایر بازماندگان آن مرحومه تسلیت میدهد.

---

بانهایت تاسف درگذشت پدر عزیزمان شادروان **حاج علی اصغر فتوت‌جاه** بزرگ خاندان فتوت جاه را باطلاع دوستان و آشنایان میرساند مجلس ترحیم زنانه و مردانه آن شادروان از ساعت ۳ الی ٥ بعد ازظهر روز سه شنبه بیست و دوم تیر ماه در مسجد مجد برگزار میگردد شب هفت آن مرحوم ازساعت ٤ر٥ الی ٦ر٥ بعد ازظهر روز پنجشنبه بیست و چهارم تیرماه در شبستان شماره ۱ بهشت زهرا منعقد خواهد بود.

**حسن فتوت‌جاه. ناصر فتوت‌جاه. دکتر منصور فتوت جاه. شکوفه فتوت‌جاه. مسعود فتوت‌جاه. خانواده های: فتوت‌جاه. محمود زاده. جانسپار. جالینوسی. میرخانی. بنی‌هاشمی. میرمعز. بنی مصطفوی. مهاجر. زرکش. خداداد. نواب. اعتمادی. رفتاری. یاسینی. خردمند. توکلی. منتظری. مقدس. مرتضوی. مصلحی.**
۱-۲ آ-٦۸۹۷

اطلاعات - مصیبت وارده را بخانواده های عزاداربویژه بازماندگان آنمرحوم تسلیت میدهد

---

بانهایت تاسف‌وتاثر درگذشت **بانو سلطان بیگم‌علوی(معزی)** را باطلاع دوستان وخویشاوندان میرساند.
مجلس ترحیم آنمرحومه از ساعت ٥ تا۷ بعدازظهر روز سه‌شنبه ۲۳ تیرماه ۲۵۳۵ در مسجد صاحب‌الزمان کرج منعقد است.

**خانواده‌های: معزی- علوی- حجتی- فخرائی**
آ-٦۹۳۳

اطلاعات- بعموم بازماندگان آنمرحومه تسلیت میدهد

---

دوستان و همکاران دکتر امیر اسماعیل سندوزی درموسسه تحقیقات و برنامه‌ریزی علمی و آموزشی با نهایت تاسف درگذشت شادروان **بانو میمنت سندوزی** والده ماجده ایشان را ضمن عرض تسلیت حضور بازماندگان به‌اطلاع همگان میرسانند.
مراسم یادبود آن مرحوم در مشهد مقدس برقرارخواهد شد.

**احسان نراقی- حسن صفوی- مهین تفضلی- علی‌سینائی- پوری سلطانی - افشان حسام وزیری- علیرضا حکمت- حسین دانشی- رحیم شیخ‌الاسلامی- حسین مفتخر- محمد یزدی- رحیم مشاور- شاهرخ سلطانی‌طبا- اسماعیل‌خوئی- داریوش صمیمی- ثریا افخمی- گیتی احمدی- لیلا دهقانی- گیتانوطبری شهاب- محمودفرمان- هادی‌بهشتی- هرمزدمیربابائی-محمد جوادبخشی- عبداله پرژاد قراگوزلو- مهشید رسوخی- جگدیش چندرشارما- فرح بروخیم- منصوره حسنین- نعیمه کاشانی- پروین‌کسائی- ملقا علیزاده- شهلا ناهید- فرخ فلاح- فرهاد کیومهر-عبدالرضا صالحی- طاهره نبکبین.**
آ-٦۸۸۳

---

بانهایت تاسف درگذشت **بانو حاجیه منیره آزادی** مادر داماد ارجمندم داریوش آزادی را باطلاع رسانیده مجلس ترحیم آن مرحومه از ساعت٥ الی۷ بعدازظهرروز ۳شنبه ۲۲ر٤ر۲۵۳۵ در مسجدالجواد برگزار میباشد.

**جعفر صانعی**
آ-٦۸۸۵

---

باکمال تاثر وتاسف درگذشت شادروان **حاجیه منیره آزادی** همسر مرحوم سرهنگ ناصر آزادی را باطلاع می رساند. مجلس ختم مردانه وزنانه آن شادروان از ساعت۱۷ تاساعت ۱۹روز سه‌شنبه ۲۲ر٤ر۳۵ درمسجد الجواد منعقد ومراسم هفتمین روز درگذشت نیز از ساعت ۳۰ر۱٦ تاساعت ۳۰ر۱۸ روز چهارشنبه ۲۳ر٤ر۳۵ در سالن شماره ۳ بهشت زهرا برگزار خواهد شد.

**ویکتوریا. سیروس. شاپور. داریوش و کیومرث آزادی‌و خانواده‌های آزادی. فداکار. رهنما. زمانی. صانعی. نجات‌خواه. صدر. منصوری. شهریور. پارسپور. ملکپور رمضانی. بهبهانی. ابوالملکی. صفوی. صمدزاده. کرمانی نژاد. مشعشعی. میرهادی. پژنده. منزوی. یونسی. صبوری و خانواده‌های وابسته.**
آ-٦۸۸۷

اطلاعات- مصیبت وارده را بخانواده‌های عزادار بویژه بازماندگان تسلیت می‌دهد.

---

بانهایت‌تاسف درگذشت **بانو ملک سیما حشمتی** همسرجناب آقای حسین موسوی را به‌آگاهی همگان میرساند.
مجلس ترحیم فقیده سعیده روز دوشنبه ۲۱ تیرماه جاری در خانقاه صفی‌علیشاه منعقد میگردد.

**حسام‌الدین دولت‌آبادی**

---

**هیئت مدیره وکارکنان شرکت آمزن با مسئولیت‌محدود**
از درگذشت **بانو حاجیه ملک سیما موسوی (حشمتی)** بسیار متاثرند ضمن عرض تسلیت به جناب آقای سید حسین موسوی عضو هیئت مدیره این شرکت از دوستان تقاضا دارند در مجلس ترحیم روز دوشنبه ۲۱ تیرماه ۲۵۳۵ در خانقاه‌صفی علیشاه که از ساعت ۲ تا٤ بعدازظهر منعقد میگردد حضور بهمرسانند.

**شرکت آمزن با مسئولیت محدود**

---

دوستان خاندان موسوی (آل طعمه) از درگذشت‌بانو **اقدس ملک سیما حشمتی** همسر گرامی‌جناب‌آقای حسین‌موسوی متاثرند ضمن عرض تسلیت بخانواده‌های عزادار از دوستان تقاضا دارند تا در مجلس ترحیمی که روز دوشنبه ۲۱ تیرماه ۲۵۳۵ از ساعت ۲تا٤ بعدازظهر در خانقاه صفی‌علیشاه منعقد میگردد، حضور بهمرسانند.

**ابوطالبکیوان، سید کاظم‌تدین، سید جلال عدیلی،محمد کورمچیان، کاظم زرافشان، حسین بهبهانی، محمود شامحسینی، حسین شاهق، امیر هوشنگ گنجوی، فتح‌الله اسفندیاری، حسن رویائی، علی زرگف، حسین رضوی، حسین گل‌تپه، منوچهر شجاع‌پور، عباس باقرصاد، مهندس روحانی، عبدالرسول‌سیری، احمد خرمشاهی،محمد حسین کرمانی، مهندس ناصرمبصر، یداله فرامرزی، قاسم‌کریمی.**

---

**خانواده‌های: موسوی، حشمتی، فولادوند، آل‌طعمه، بالاخانلو، رامبد،علامیر،یاسان (صارم‌السلطنه)، سودآور،هومن، محمدیان، متعظ، وثوق، رجبی، تاجبخش، معزی، کرامتی، اولیاء زاده، نوبخت، ستوده تهرانی، شعاعی، کدیور.**
بانهایت تاسف فوت مرحومه مغفوره **بانو حاجیه‌ملک‌سیما موسوی (حشمتی)** را باستحضار بستگان و آشنایان میرسانند.
مجلس ترحیم زنانه ومردانه فقیده سعیده روز دوشنبه ۲۱ تیر ماه جاری از ساعت ۲تا٤ بعدازظهر در خانقاه صفی‌علیشاه‌و مراسم شب هفت آن مرحومه روز سه‌شنبه ۲۲ تیرماه از ساعت ٤ونیم الی٦ونیم در شبستان شماره یک بهشت‌زهرا منعقد است.

---

بانهایت تاثر وتالم درگذشت عزیز از دست رفته‌خود بانو حاجیه ملک‌سیما موسوی (حشمتی) راباطلاع بستگان و آشنایان میرساند. مجلس ترحیم زنانه ومردانه فقیده سعیده فردادوشنبه ۲۱تیرماه جاری از ساعت ۲تا٤ بعدازظهر در خانقاه صفی‌علیشاه ومراسم شب هفت آن مرحومه از ساعت ٤ونیم تا٦ونیم روز سه‌شنبه ۲۲ تیرماه جاری در سالن شماره ۱ بهشت زهرابرگزار میگردد.

**عبداللهی. اسماعیلی‌پور. خسروی‌فرد. ستاری. فتوحی.**
آ-٦۹۱۳

---

درگذشت ناگهانی مرحوم مغفور **امیر مسعود مدرسی** فرزند آقای حاج مرتضی مدرسی را باطلاع عموم آشنایان‌و همشهریان اراکی میرساند. مجلس ختم آن مرحوم روز سه‌شنبه ۲۲ تیرماه ازساعت ٤ونیم تا ٦ونیم بعدازظهر در مسجد احمدیه نارمک واقع‌درچهارراه مینو وروز چهارشنبه درهمانساعت در مسجد علی ابن ابیطالب واقع در خیابان سی‌متری نیروی هوائی ایستگاه مسجد و پنجشنبه همچنین درساعت مقرر در مسجد حجةابن الحسن علیه‌السلام واقع در خیابان فرح شمالی ومجلس ختم زنانه در روز سه‌شنبه ۲۲ تیرماه از ساعت ٤ونیم تا ٦ونیم درمنزل شخصی واقع درانتهای سی‌متری نارمک کوی کالا- خیابان ۳٤ شرقی - جنب مهد کودک- پلاک۱۲ برقرار خواهد بود.

**خانواده‌های: مدرسی. حسینی‌نسب. بیگدلی. میرزائی. ضیائی. ریاضتی. رزاقی. آزاد. دادگو. نیکوسرشت. میرمجتهدی. زرگری. اکبری. جوزی. اشرفی. نازک‌دست. محمدی. معماری. قربانی.**

---

باندوه و تاثر فراوان درگذشت شادروان **حاجی شعبان ژژفی (شمس)** خادم قدیمی وصدیق وفداکار جامعه کلیمیان ایران راباطلاع عموم همکیشان ارجمند میرساند. مجلس‌تذکر آن‌فقید سعید در روز سه‌شنبه بیست‌ودوم تیرماه از ساعت ٥ الی ۷بعدازظهر در کنیسای اتفاق واقع در خیابان‌شاهرضا خیابان آناتول فرانس منعقد میگردد.

**انجمن کلیمیان تهران - ایران و عموم سازمان‌های وابسته**

---

جنت‌مکان **حاجی شعبان ژژفی (شمس)** خادم صدیق‌و فداکار وانسان بزرگ ونیکوکار جامعه کلیمیان ایران دعوت حق را لبیک گفت وبسوی خدا بازگشت. بپاس حق‌شناسی واداى احترام به مردی‌که عمری‌را صادقانه در راه خدمت‌به اجتماع سپری نمود شرکت در مجلس تذکر آن شادروان وظیفه اجتماعی عموم همکیشان ارجمند میباشد.

**نماینده کلیمیان ایران درمجلس شورایملی- یوسف کهن**
آ-۱۳۷۲۱

---

بانهایت تالم وتاسف فوت‌پدر بزرگوار وارجمندم شادروان **حاجی شعبان ژژفی (شمس)** راباطلاع عموم بستگان‌وآشنایان می‌رساند مجلس تذکر آن فقید سعیددرروز سه‌شنبه ۲۲تیرماه ازساعت ٥ الی ۷ درکنیسای اتفاق منعقد میگردد.

**امیر ژژفی (شمس)**

---

باکمال تاسف وتاثر درگذشت همسر وپدر ارجمندمان شادروان **حاجی شعبان ژژفی (شمس)** بزرگ خاندان ژژفی راباطلاع اقوام وآشنایان میرساند مجلس ترحیم آن فقیدسعید در روز سه‌شنبه بیست‌ودوم تیر از ساعت ٥ الی۷ بعدازظهر در کنیسای اتفاق واقع در خیابان شاهرضا خیابان آناتول فرانس (شرق دانشگاه) برگزار خواهد شد.

**منور ژژفی (شمس). روحانیه تجاریه. ملوک حلیمی. اشرف پوربابا.**
آ-۱۳۷۲٥

---

باندوه‌وتاثرفراوان‌درگذشت شادروان‌**حاجی‌شعبان ژژفی (شمس)** رابه‌خاندان معظم‌ژژفی وخانواده‌های وابسته وعموم بازماندگان آن شادروان صمیمانه تسلیت عرض مینماید.

**مثیر عزری. ابراهیم موره. دکتر کرمانشاهچی. خلیل نهائی. مهندس بنایان. موسی کرمانیان.مهندس یاحید.اسکندر ارجاء. مهدی باباف. دکتر بینا. ژان هارونیان. طبیب‌نیا. داروور. سلیمراد. لاویان. لطف‌اله گئولا. ساقیان.**
آ-۱۳۷۲۷

---

بایکدنیا تاسف وتالم درگذشت شادروان مرحوم **حاجی شعبان ژژفی (شمس)** راباستحضار خویشاوندان- آشنایان می‌رساند مجلس تذکر آن فقید سعید در روز سه‌شنبه ۲۲ تیرماه ازساعت ٥ الی۷ بعدازظهر در کنیسای اتفاق واقع در خیابان شاهرضا- خیابان آناتول فرانس (شرق) دانشگاه برگزار خواهد شد.

**خانواده‌های ژژفی (شمس). آلبرت ژژف. عبداله ژژف. تجاریه. حلیمی. پوربابا. یوسفیان. آلیانس. گبابان. ابراهیم تجاریه. مفرح. بیدگلی. آشوری. خانزاده. ضرابی. پیکر. مراد. شموئلیان. اسحاقیان. سنندجی. هارونی. فرج‌اله گبابان. بیار. معنوی. نهورای. لاویان. سموئل. اعتماد.**
۱-۲ آ-۱۳۷۲۹

اطلاعات- بخانواده‌های عزادار تسلیت میدهد

---

هو
۱۲۱

**یامن توحد بالعز والبقاء وقهرعباده بالموت والفناء**
فوت محترمه معظمه **خانم عصمت نور** زوجه مرحوم آقای دکتر علی نور (نورالحکماء) ومادر بزرگ فقیرزادگان موجب تاسف گردید. مجلس ترحیم فقیده سعیده روز دوشنبه ۲۱تیرماه ۳۵ در حسینیه مشیرالسلطنه خیابان جنوبی پارک‌شهر ازساعت٥ الی۷ بعدازظهر منعقد میباشد.

**فقیر سلطانحسین تابنده گنابادی (رضا علیشاه)**

---

هو
۱۲۱

باکمال تاسف وتاثر درگذشت محترمه **بانو عصمت نور** زوجه مرحوم آقای دکتر علی نور (نورالحکماء) و والده ماجده آقایان اسداله نور. عبدالولی نور. محمد نور. مهدی نور. کاظم‌نور وغلامرضا نور را باطلاع دوستان وآشنایان می‌رساند.
مجلس ترحیم آن مرحومه روز دوشنبه ۲۱ تیرماه ۳۵ ازساعت ٥ الی۷ بعدازظهر در حسینیه مشیر السلطنه واقع درخیابان جنوبی پارک شهر منعقد میباشد مناسب است دوستان و آشنایان باشرکت خود و خواندن فاتحه قرآن مجید روح فقیده سعیده را شاد وموجب تسکین وتسلیت بازماندگان وتشکر آنان گردند.

**هادی‌حائری.دکترسعادتی.سیدهیبت‌اله‌جذبی.محمد جوادآموزگار. سلطانعلی‌سلطانی.جعفرپور.دکترآزاده.دکترتابنده.دکترشفیعیان‌راد. مهندس نصراله تابنده. مهندس شکراله تابنده. دکتر محمود تابنده. علی تابنده. محمد تابنده. مهندس امیر سلیمانی. روح‌الامین. فریدونی. مجتهدسلیمانی. دکتر نعمتی. دکترنصیری. ممتحنی. توسلی. ملک صالحی.**

---

باکمال تاسف درگذشت شادروان **عصمت نور نعمت‌الهی** بانوی پرهیزکار متعلقه مرحوم دکتر نورالحکما ومادر گرامی دوست وهمکار عزیزمان جناب آقای عبدالولی نور رئیس‌کل دیوان محاسبات‌راباطلاع دوستان و آشنایان میرساند. مجلس ترحیم مردانه وزنانه فقیده سعیده از ساعت پنج تا۷ بعدازظهر روز دوشنبه ۲۱ تیر ۳۵ در حسینیه مشیرالسلطنه واقع در خیابان جنوبی پارک شهر برگزار میشود.

**تدین. خلخالی. داوری. شریعتمدار. ولیخانی. کاشانچی. عدیلی. کلالی. جعفری. رازقی. شاهق. سعادتی. مهنا.تقوی. نظمی. ملکی یزدی. کروریان. حجازی. صفوی. تیموریان. نیک‌نام. والی. صرافی. اسکندانیان. پرنیان.غفوری. مجیدی. نمازی. علیخانی. زادسرور.**

---

بانهایت تاسف وتالم درگذشت **خانم عصمت نور** زوجه مرحوم آقای دکترعلی نور (نورالحکماء) را باطلاع رسانیده مجلس ترحیم زنانه ومردانه آن‌عزیز ازدست رفته‌روزدوشنبه ۲۱ تیرماه ازساعت٥ الی۷ بعدازظهر در حسینیه مشیرالسلطنه خیابان جنوبی پارک‌شهر برگزار خواهد شد.

**خانواده‌های: نور. تابنده. شفیعیان‌راد. درویش. قبادیان. نصیری. سلطانپور. جنوب‌جهانی. حریری.انجدانی. بشیرراد. پورمیر. رمزی. گیور.**
آ-٦۸۷۳

---

بانهایت تاسف وتالم فوت مادر عزیزمان **خانم عصمت نور** را باطلاع رسانیده مجلس ختم زنانه ومردانه آن عزیز از دست رفته روز دوشنبه ۲۱ تیرماه ساعت ٥ الی۷ بعدازظهر درحسینیه مشیرالسلطنه خیابان جنوبی پارک شهر برگزار خواهد شد.

**اسدالله‌نور. عبدالولی‌نور. محمدنور. مهدی‌نور. کاظم‌نور. غلامرضانور.**

---

باتاثرو تاسف بسیار فوت **بانو عصمت ثورنعمت‌الهی** مادر گرامی دوست عزیزمان جناب آقای عبدالولی نور رئیس کل دیوانمحاسبات راباطلاع دوستان و آشنایان میرساند مجلس ترحیم زنانه ومردانه روز دوشنبه ۲۱ تیر ماه‌از ساعت پنج‌الی هفت بعد ازظهردرحسینیه مشیرالسلطنه واقع در خیابان‌جنوبی پارک شهر منعقد میباشد.

**علی فرشچی. جلال مجلسی. عباس دستوری. مهندس‌ناصر فدوی. دکتر پارسادوست. منوچهر معینی. علی صدر. مهندس رضا ضیائی. جواد متقی. دکتر غلامحسین مشیرفاطمی. دکتر پرویز صادقی. غلامحسین خالصی. حسین صادقیان. حسین شبستری. منصور میرگلی. دکتر سلماسی. عزیز مسعودی. مهدی پیروزنیا. مهندس محمود نوائی. اصغر افشار. دکتر کمال دهشیری. دکتر اصغر بهشتی. فرخی.**

---

ضمن عرض تسلیت به خاندان‌محترم نور
با نهایت تاسف و تاثر درگذشت مرحومه **عصمت نور** مادر گرامی و پرهیزکار دوست ارجمند و عزیزمان جناب آقای اسدالله نور و محمد نور را به آگاهی دوستان و آشنایان میرساند.
مجلس ترحیم فقیده سعیده از ساعت ٥ تا ۷ بعدازظهر روز دوشنبه ۲۱ تیر ماه ۳۵ در حسینیه مشیرالسلطنه‌برگزار می شود.

**مرتضی خطیبی، مصطفی هدایتی، ضیاءالدین‌صفائی، دکتر رضا تهرانی، دکتر فضل‌الله گرجی، حسین اردلان، محمد مافی، همایون اسفندیاری، حسین طوسی، مهندس کاظم کریمی، باقرپهلوانی، مجید شمیرانی،ناصر امیرجلالی، قلی محلاتی، مهندس عبدالرحمن شمسا، رضا آزاده، مرتضی وخشوری، علی نوتاش، محمود پروین‌جاه، رضا یزدیان، محمود مشائان، اسدالله موثقی، عبدالله بدر، منصور مهشت، آقابزرگ بهبهانی، محمد پایدار، عبدالعلی، کاظمی، مهندس اسکندر نصیربیگی، مهندس علیرضاکریمی، مهدی نیرومند، منوچهر درویش.**

---

بانهایت تاسف درگذشت شادروان موسی **انورپور** را به اطلاع آشنایان میرسانیم. مجلس ختم آنمرحوم بعلت تقارن‌بامیلاد امیرالمومنین برگزار نمیگردد. مراسم شب هفت روز دوشنبه ۲۱ر٤ر۳۵ از ساعت ٤ونیم تا٦ونیم در سالن شماره ٥ بهشت‌زهرا منعقد میباشد.

**خانواده‌های: انورپور- ملکه‌زبان-مشرفی‌و خانواده‌های وابسته.**
آ-٦۹۰۹

اطلاعات- بخانواده‌های عزادار تسلیت میدهد

---

باکمال تاسف وتالم درگذشت مرحوم **حاج میرزا عباس غیاثی (رئیسی)** را باطلاع اقوام و دوستان می رساند. بدین مناسبت مجلس ترحیمی روزدوشنبه ۲۱ر٤ر۳۵ ازساعت ۳تا٥ بعد از ظهر در مسجد فخریه واقع در خیابان امیریه برگزار خواهد شد.

**خانواده‌های: غیاثی. حاج رئیسی. رئیس دانا. تولائی. مسعودخان. بزرگ‌خان. صفر علی. سلیمان‌پور. عبدالوهاب. فروزان. علیقلی. عابدینی.**
اطلاعات- بخانواده‌های عزادار بویژه بازماندگان آن مرحوم مصیبت وارده را تسلیت میدهد.

---

درگذشت نابهنگام شادروان **حسین فدائی مهاجر** از صاحب منصبان عالی‌رتبه وزارت دارائی رابه اطلاع اقوام و دوستان وآشنایان میرساند مجلس ترحیم زنانه ومردانه آن مرحوم از ساعت ۳ الی ٥ روز سه‌شنبه ۲۲ر٤ر۲۵۳۵ در مسجد الجواد منعقد است. شرکت دراین مجلس موجب شادی روح ان مرحوم خواهد بود.

**خانواده های:فدائی مهاجر. حیدری. الفت‌پور. کشاورز. حاج علی‌اکبری. دبیران. مدنی. ماهر. سلیمانی. صدرائی. وزیری. یگانه. هوشنگی. فیضی. یوسفی. حیدریان. کدازگر. زارعی. پدرامی. قابوسی. دکتر قربانی. صفاوردی. مطیعی. برزیده. هوشیار. دکتر کریمپور. خجسته. گلبادی. جلالی. مهندس قنبری**
اطلاعات - بخانواده های عزادار بویژه بازماندگان آن مرحوم مصیبت وارده را تسلیت میدهد.

---

**پرسه**
باندوه فراوان درگذشت‌ناگهانی کیخسرو شهریار باستانی اله‌آبادی رابه‌آگاهی خویشان ودوستان میرساند .مجلس‌پرسه آن‌شادروان در روز دوشنبه۲۱ تیرماه برابر بادین روزساعت ٤تا٦ بعد ازظهر در خانه نرگس واقع در خردمند شمالی‌کوچه ششم پلاک ۱۷ برگزار میشود.

**همایون خسروپرنی. مینا و فرهاد باستانی. مروارید‌یزدانی. شهریار. شهین. خداداد. مهربان. بانو ودولت باستانی. شیرین. خداداد. خورشید و جهانگیر خسروپانی. بهرام استاد. مهربان استاد. خانواده های استاد. خانواده شاهجهان باستانی. خانواده بهرام یزدانی. همایون‌وپروین یزدانی. سام و حبیب‌اله نریمان. خانواده کیخسرو آبیاری. خانواده انوشیروانی. خانواده بهرامشاهی.**
۱-۲ آ-٦۹۰۱

اطلاعات- بخانواده های عزادار تسلیت میدهد

---

باکمال تاثر درگذشت ناگهانی دختر- خواهر- مادر مهربان وعزیز از دست رفته خود **حاجیه خانم زینت‌السادات موید دادخواه** (جابری) را به‌اطلاع کلیه بستگان و دوستان‌میرسانیم.
مجلس ترحیم زنانه ومردانه آن مرحومه از ساعت ٦تا۸ بعدازظهر روز سه‌شنبه ۲۲ر٤ر۳۵ در خانقاه صفی علیشاه‌برگزار میگردد.
ضمنا مراسم شب هفت از ساعت ٤ونیم تا٦ونیم بعد از ظهر روز چهارشنبه در سالن شماره ۱ بهشت زهرا منعقد خواهد بود.

**لیلا موید دادخواه- منیرانوری‌پور- بدری- اختر-شهپر- احمد- محمود جابری و خانواده‌های: جابری- موید دادخواه- انوری‌پور- کیوان- صاعد- مستوفی- عابدینی- الفت‌حسابی- میرانوریان- هنرپور- خاقانی- کشاورز- حسابی کوپال- درم- پرویزی- دولتی‌زاده- الهوردی- شهروزی- ساعدی- معیری- دادخواه- انوری تهرانی- جعفرزاده- سعادت- بیات- رفعت‌جاه- کمال- خواجه‌نوری- گرجی- بستان‌بان- مینائیان- نادری- بزرگنیا و سایر خانواده‌های وابسته.**
۱-۲ ۱-۱۳٦۳٥

---

**مدیران و کارکنان گروه شرکتهای شل درایران**
ضمن ابراز تاسف و تاثر وعرض تسلیت بعموم بازماندگان درگذشت حاجیه خانم **زینت السادات** جابری خاله گرامی اقای آرمین انوری پور مدیر امور اداری و کارگزینی این گروه را باطلاع میرساند، مجلس ترحیم آنمرحومه از ساعت ٦ تا۸ روز سه شنبه ۲۲ تیر ماه در خانقاه صفی علیشاه منعقد میباشد.
آ-۱۳٦٥۳

---

بانهایت تاثر وتاسف درگذشت **بانو زینت‌السادات موید دادخواه** (جابری) مادر دوستان عزیزمان آقایان احمد و محمود جابری را باطلاع میرساند مجلس ختم روز سه‌شنبه ۲۲ر٤ر۳۵ ازساعت ٦تا۸ بعد ازظهر در خانقاه صفی علیشاه منعقد میباشد.

**سرتیپ احمد ریاحی- سرتیپ حسین قزل ایاغ- عبداله زمانیان- دکتر علی اصغر بوذری- دکتر اسماعیل دهناد- رضا سلحشور- دکتر عنایت‌اله مکرم افشار- دکتر احمد مشیری - فتح‌اله بدوحی- احمد مسیبی- مهندس عیسی ابتهاج سمیعی- غلامحسین بیگدلی- دکتر حمید عاطفی- مسعود مسعود- دکتر جلیل ترکیان- محمد تقی سیروس- عبدالحسین عصار- احمد کمیلی- منوچهر پناهی- ناصر مرادی- ابراهیم شمس‌آبادی - عبداله امیرعلائی- حسن دهباری- یوسف حاجی‌بیگلو- نصرت‌اله خان بلوکی- علی پناهی- محمد ترکیان- معین‌الدین حدائق- امیر هزاوه‌ای- هرمز فرتاش‌پور- ناصر لوح‌نژاد- بیژن ترابی‌نژاد- یدکریم- حسین حاج بابا- اکبرخان محمدی- احمد بهروش- احسانه‌اله فهندژ- علی تبریزی- بهروز حیدری- جوادمجاوری- امیر حیدر بیگدلی.**
۱-۲ آ-۱۳٦۳۷

اطلاعات- مصیبت وارده را بعموم افراد خانواده‌های عزادار بویژه بازماندگان آنمرحومه تسلیت میدهد

---

بانهایت تاسف وتالم فوت مرحومه مغفوره **بانو زهرا درودیان** همسر حاج‌تقی درودیان‌راباطلاع اقوام ودوستان میرساند. مجلس ترحیم مردانه وزنانه‌آن مرحومه‌روزسه‌شنبه ۲۲ر٤ر۳۵ از ساعت ٥ الی ۷ بعداز ظهر در مسجد مجدمنعقد می‌باشد.

**خانواده‌های: درودیان. رسنگار. امامی. حیدرزاده. درودی‌پور. درود. شهرآزاد. ذوالفقاری. کریمی. شرفی. سلیمی. وحیدی.**
آ-۱۳٦۹٥

اطلاعات- مصیبت وارده را بعموم افراد خانواده‌های عزادار بویژه بازماندگان تسلیت می‌دهد

---

بانهایت تاسف درگذشت **بانو منصوره خلیلی** خواهر گرامی اینجانبان را باطلاع عموم میرساند مجلس‌ختم مردانه آن مرحومه در روز دوشنبه ۲۱ تیرماه جاری ازساعت٤ونیم الی ٦ونیم بعداز ظهر در مسجد امامزاده صالح تجریش منعقد میباشد.

**محمد خلیلی. خلیل خلیلی. دکتر عبدالمهدی خلیلی و سایر خانواده‌های وابسته.**
آ-۳۱۲۷

اطلاعات - مصیبت وارده را بعموم خانواده‌های عزادار تسلیت می‌دهد.

---

بانهایت تاسف وتالم درگذشت **حاج میرزا خلیل رحیمیان** را باطلاع دوستان و آشنایان میرساند، مجلس ترحیم آن مرحوم در روز ۲شنبه ۲۱تیرماه جاری از ساعت ٥الی ۷ بعداز ظهر در مسجد اعظم رستم‌آباد پائین برقرار میباشد و ضمنا ختم زنانه در همان روز و ساعت در منزل آن‌مرحوم برقرار خواهد بود.

**جواد رحیمیان. مصطفی رحیمیان. مرتضی رحیمیان. وخانواده‌های‌رحیمیان. زنجانی. نوریان.رستم‌آبادی. عباسی. گلیان. محسنیان. اکبرزاده. احمدی. چیذری. نوری‌زاده. فتاحیان. ساورمند. هاشمی علیا.**
آ-۳۱٦۱

اطلاعات- مصیبت وارده را بعموم بازماندگان آن مرحوم تسلیت می‌دهد.

# یادبود

**یادبود**
فروغ ما جز ایثار و مهربانی اندیشه‌ای نداشت ودر رامرفاه وسعادت ماقلبش راشعله خود باختن و در خود گداختن، برای همیشه بخاکستر نشاند، یاد چنین مادری نمی میرد، نخواهد مرد و نه بفراموشی خواهد پیوست.
فردا همزمان با سالگرد مرگ مصیبت‌بار مادرمان‌مفروغ نوشین‌روان، به میعادگاه ابدی‌اش خواهیم رفت.

**هما پرنیان (فکی)، مهندس مرتضی پرنیان**

---

مراسم هفت برادر عزیزم مرحوم **حاج محمود فتحی** روز دوشنبه ۲۱ر٤ر۲۵۳۵ از ساعت ٤ونیم الی٦ونیم بعد ازظهر در شبستان شماره یک بهشت زهرا منعقد میگردد. شرکت در این مراسم باعث شادی روح آن مرحوم وتسلی بازماندگان‌خواهدبود.

**حاج احمد فتحی**

# تسلیت

**جناب آقای مهندس موید علائی**
هیئت مدیره، کارمندان وکارگران شرکت سهامی‌خاص مهریزد بانهایت‌تاثر مصیبت وارده را تسلیت عرض می‌نمائیم و بقاء عمر آنجناب وبازماندگان محترم را از خداوند مسئلت می‌نمایند.

**شرکت سهامی خاص مهریزد**

---

**جناب آقای مهندس موید علائی

اطلاعات ۱۳۰۴

بنیانگذار : عباس مسعودی
صاحب امتیاز و مدیر: فرهاد مسعودی
سردبیر : منصور تاراجی
سال پنجاه و یکم
محل اداره: خیابان خیام. ساختمان اطلاعات.
تهران تلفن : ۳۲۸۱
تلکس : ۲۱۲۳۳۶- تلگرافی: اطلاعات- تهران

**تقویم اطلاعات**

یکشنبه ـ بیستم تیرماه ۲۵۳۵
سیزدهم رجب ۱۳۹۶ـ یازدهم ژوئیه ۱۹۷۶
استخراج دکتر ریاضی کرمانی

ساعات شرعی
اذان مغرب . . . . ساعت ۷ و ۳۹ دقیقه
اذان صبح (فردا) . . . ساعت ۳ و ۵ دقیقه
طلوع آفتاب(فردا) . . . ساعت ۵٤٫٤ دقیقه
ظهر شرعی (فردا)... . ساعت ۱۲و۱٤ دقیقه
اذان مغرب (فردا) . . . ساعت ۷ و ۳۹ دقیقه

# ایران سالی ۱۵۰ هزار تن مس تولید میکند

**بهره‌برداری از صنایع مس سرچشمه از اواخر سال آینده و اوایل سال ۲۵۳۷ شروع خواهد شد و در آخر سال مذکور با بهره‌برداری صد درصد از این واحد عظیم تولید مس فلزی ۹۹٫۵ درصد به ۱۵۰هزار تن در سال خواهد رسید .**

این مطلب را مهندس توکلی مدیر عامل شرکت سهامی‌معاون مس سرچشمه گرمان اعلام‌کرد و افزود : برای بهره برداری ازتاسیسات‌ذوب مس سرچشمه درحال حاضر ۱٤ هزار نفر در قسمت های مختلف این صنعت مشغول بکارند که از این عده ۱۳۵۰ نفر آن ها مستقیما در این شرکت فعالیت دارند و بقیه بصورت پیمانکار و مقاطعه‌کار در سایر تاسیسات زیر بنائی مس سرچشمه کار می‌کنند .

توکلی گفت : بهنگام بهره برداری از کلیه تاسیسات مس سرچشمه مجموعا ٤ هزار نفر مستقیما در این صنعت‌مشغول بکار خواهند شد و با تبدیل شرکت سهامی معادن مس سرچشمه گرمان به شرکت‌ملی صنایع مس ایران ، تمام‌فعالیت های اساسی‌اعم‌از بهره برداری از معادن سنگ مس تغلیظ ، ذوب ، تصفیه و ریخته‌گری را شرکت ملی صنایع مس ایران انجام خواهد داد .

صنایع جنبی این صنعت با بخش خصوصی داخلی و خارجی در سرمایه گذاری مشارکت خواهد کرد . بخش خصوصی راسا می‌تواند در صنایع جنبی سرمایه گذاری کند . با ایجاد شرکت ملی صنایع مس ایران تمام فعالیتها در این رشته در سراسر کشور مستقیماوسیله این‌شرکت اداره خواهد شد . مهندس توکلی درمورد ذخائر سنگ مس‌معادن سرچشمه‌گفت : تاکنون وجود ٤٥۰ میلیون تن سنگ مس در این معادن قطعی شده است ، اما در اکتشافات بعدی‌که در عمق۵۰۰متری این معادن انجام شده است‌به‌ذخائر قابل‌توجهی برخورد گرده‌ایم و پیش بینی میشود در تکمیل این اکتشافات ارقام ذخائر به حدود یک میلیارد تن همبرسد.

مدیر عامل مس سرچشمه گفت : همزمان با ایجاد و بهره برداری از تاسیسات ذوب‌مس، بهره برداری‌ازمعادن هم‌بمرحله تکمیلی خود خواهد رسید تا آخرسال‌گذشته‌با بهره‌برداریهای مقدماتی ۱۵ میلیون تن سنگ مس و سایر مواد این معادن بهره برداری‌شده‌است که سنگ مس آن برای ذوب جدا و در انبارنگهداری میشود. مجموعا برای پیاده کردن طرح مس سرچشمه ۸۰ میلیارد ریال برآورد شده است .

## ازنگاه سخاورز

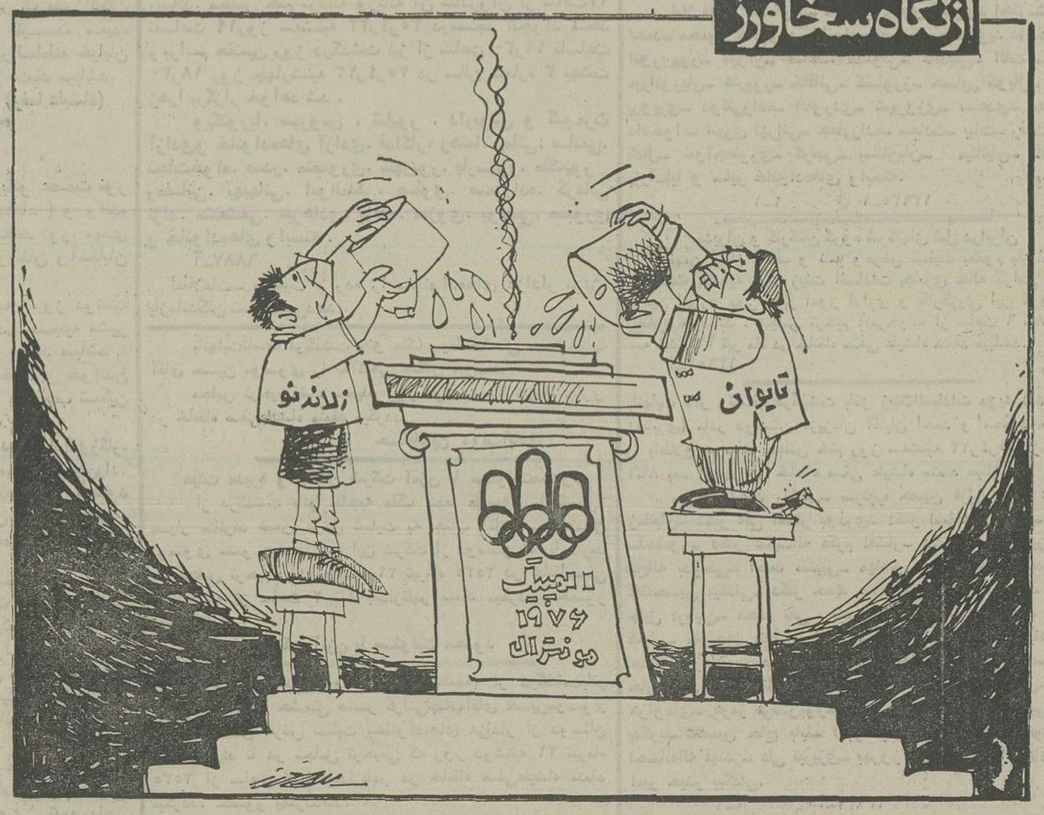


## طرح خدمات فنی ودریائی ایران درشط‌العرب تهیه‌شد

برای تهیه طرحهای خدمات فنی و دریائی در شط‌العرب کمیته ویژه‌ای در سازمان بنادر و کشتیرانی تشکیل شد .

در طرحهای‌تجهیزشط‌العرب که زیر نظر کمیته فوق تهیه میشود قرارداد خرید کشتی سرویس چراغهای دریائی ، کشتی های لایروبی ، دستگاه تخلیه مواد لایروبی ، قایق های گشتی ، راهنمابر و طنابر و همچنین واحد های آتش نشانی دریائی و کشتی مخصوص حمل آب و سوخت پیش بینی شده است .

سازمان بنادر و کشتیرانی جزئیات طرحهای تجهیزخدمات فنی و دریائی در شط‌العرب را اعلام کرد .

براساس طرحهای فوق ، قرارداد خرید یک فروند کشتی سرویس چراغهای دریائی با شرکت« سادار » از

بقیه در صفحه ۲۹

**بانک شهریار**

ازکلیه سهامداران محترم خودتقاضا می‌نماید که جهت دریافت سود سهام عملکرد سال ۲۵۳٤ شاهنشاهی به‌ماخذ ۱۵٪ مبلغ پرداخت شده سهام (هفت هزار و پانصد ریال هرسهم) که مورد تصویب‌مجمع‌عمومی‌مورخه۱۷ر۳ر۲۵۳۵ قرار گرفته، بادردست‌داشتن گواهینامه موقت سهام و شناسنامه یا وکالت‌نامه رسمی، از روز ٤شنبه ۲۳ تیرماه۲۵۳۵ به دفتر آقای رحیمیان معاون بانک‌واقع درتهران خیابان‌سپهبد زاهدی‌ـچهارراه نیکو ـ تلفن ۸۲۵۰۳۱ الی ۸۲۵۰٤۰ مراجعه فرمایند

**اطلاعیه‌شرکت‌خوراک**

**قابل‌توجه‌داروخانه‌ها- داروئی‌ها- داروخانه های بیمارستانها- دراك استورها وفروشگاهها .**

شرکت خوراك «سهامی‌خاص» فروشنده و توزیع‌کننده داروهای کارخانجات ساندوز و بوتس- سرل و محصولات غذائی کودکان و شیرخشك کارخانجات نستله‌و گی‌گزونمایندگی محصولات بهداشتی و آرایشی اورآل ولانکوم‌و همچنین محصولات غذائی مینو از اول مردادماه ۲۵۳۵ لغایت۱۵مردادماه ۲۵۳۵ تعطیل‌خواهدبود.

از کلیه مشتریان محترم تقاضا دارد کلیه احتیاجات ایام تعطیل فوق‌را از هم‌اکنون‌پیش‌بینی و به نمایندگان وفروشندگان این‌شرکت اطلاع دهند تا همراه باسایر سفارشات روزمره تحویل و بدینوسیله نیازمندی فروش مشتریان محترم در ایام تعطیل همگانی تامین گردد .

از کلیه سروران عظام و دوستان و علاقمندان که در مجالس فاتحه‌خوانی برادر بزرگوارم آقای سید اسدالله محمدی چه در مشهد مقدس و چه در تهران با تشریف‌فرمائی خودو با ارسال‌تلگرام‌موجبات شادی روح آن مرحوم و تسلی خاطر بازماندگان را فراهم نموده‌اند بدین وسیله تشکر نموده و ازاینکه با تالمات خاطر نتوانستم حضورا شرفیاب شوم پوزش می طلبم .

مهندس محمدباقر محمدی

درشهرك کارگری ایران ناسیونال (پیکان شهر) :

# ۲۱٦ واحد مسکونی برای کارمندان کارخانجات ایران ناسیونال ساخته‌میشود

**در پیکان شهر تاکنون از ۷۰۰ واحد مسکونی کارگری بهره‌برداری شده است**

**دو هزار نفر از کارگران ایران ناسیونال بادریافت وام ازکارخانه وبانك رفاه صاحب خانه شدند**

کلنگ‌شروع عملیات‌ساختمانی مرحله سوم گسترش شهرک کارگنان کارخانجات صنعتی ایران ناسیونال ( پیکان شهر) بعد از ظهر دیروز که مصادف با شب ولادت حضرت علی علیه‌السلام بود ، در میان‌ابراز احساسات شدید کارگران و خانواده آنان نسبت‌به شاهنشاه آریامهر بوسیله آقای معینی وزیر کار و امور اجتماعی به زمین زده شد . در مرحله‌سوم گسترش این‌شهرک ۲۱٦دستگاه آپارتمان ۲ و ۳ اطاقه برای کارمندان‌ایران ناسیونال‌احداث خواهد شد .

### تامین مسکن

آقای معینی وزیر کار و امور اجتماعی در این مراسم پس از سخنان مدیر عامل و نماینده‌کارگران ایران‌ناسیونال طی بیانات کوتاهی‌گفت :برای من موجب کمال افتخاراست که در این مراسم شرکت می کنم . بخاطر دارید که روز یازدهم اردیبهشت ماه ( روز اول ماه مه) شاهنشاه آریامهر هنگام‌شرفیابی نمایندگان‌کارگران ودبیران سندیکاهای کارگری درباره مسکن کارگران‌فرمودند ما در موردرفاه طبقه کارگرو کارگنان واحدهای کارگری‌گام های موثری برداشته‌ایم که قابل‌قیاس‌بامزایائی که‌کارگران جهان دارند نیست ، اما از لحاظ تامین مسکن سرعت لازم را نداشته‌ایم و باید به وضع مسکن توجه بیشتری شود . وزیر کار ضمن اظهار امیدواری گفت : در آینده ترتیبی باید داده شود که نگرانی ها که‌ازاین بابت‌قسمت اعظم حقوق و دستمزد کارگران صرف کرایه مسکن میشود . مرتفع گردد .

### بهبود و رفاه کارگران

وزیر کار گفت : در سال جاری که مقارن با برگزاری آئین ملی‌بزرگداشت پنجاهمین سال شاهنشاهی پهلوی است من و همکارانم ناظر و شاهد دوباره مراسم‌کلنگ‌زدن شروع عملیات ساختمانی ، خانه هائی برای کارگران‌و کارکنان‌ایران ناسیونال بوده‌ایم حقیقتا باید به مدیر و مسئولان ایران ـ ناسیونال تبریک گفت که تااین حد در جهت بهبود رفاه شما کارگران گام برمیدارند .وزیر کار آنگاه گفت : کارمندان‌یک واحد تولیدی هم بهمان نسبت در کار های یکواحد تولیدی شرکت دارندکه‌کارگران زحمت می کشند ، بهمین دلیل باید به رفاه آنان هم توجه شود.

خوشبختانه دراین مسئله رفاهی هم باز مدیریت ایران ناسیونال پیشقدم شده استو باین مناسبت باید به این همبستگی و وحدت بین‌مدیریت و نیروی کار که باعث‌پیشرفت یک اقتصاد شکوفان‌و مترقی است تبریک بگویم . امیداست باز هم ناظر باشیم که در سال های جاری و سال های آینده برای تامین مسکن و رفاه کارگنان این‌واحد عظیم‌صنعتی گام های تازه‌ای برداشته‌شود.

### قول داده بودیم

قبل از سخنان وزیر کار ، آقای محمود خیامی‌مدیر عامل کارخانجات‌ایران ناسیونال‌طی مطالبی اظهار داشت: چندسال بود که به کارمندان ایران ناسیونال قول‌داده بودیم‌برای آنان خانه بسازیم ، اما تا امروز این کار به عهده تعویق افتاد ، ولی امروز باهمکاری فرد ، فرد کارگنان ایران ناسیونال خوشبختانه این‌امکان هم بوجود آمده که در این‌امر سرمایه‌گذاری کنیم .

آقای خیامی گفت : واحد های مسکونی که امروزکلنگ شروع ساختمانی آن به زمین زده شد ، مخصوص سکونت کارمندانی است که حقوقشان پائین بوده وامکان خریدخانه برای آنان مشکل است . در مرحله سوم و گسترش پیکان شهر که این طرح‌پیاده خواهد شدمجموعا۲۱٦ واحدمسکونی ۲ و ۳ اطاقه ساخته خواهد شد که با توجه به قرارداد حداکثر ۲۰ ماه دیگر آماده بهره‌برداری است .اماپیمانکار شفاها وعده داده‌است‌حداکثر ۱٦ ماه این‌طرح‌راپیاده و آماده بهره برداری سازد .

آقای خیامی سپس بافزایش دستمزد ها و حقوق هااشاره کرد و گفت : ایران ناسیونال در سال جاری به کارگران حدود ۳٦ درصد و بکارمندان ۲۸ درصد اضافه دستمزد و حقوق داده است و با توجه به اینکه ایران ناسیونال نیز مثل هر واحد صنعتی خود را موظف به اجرای‌سیاست ثبت قیمت های دولت میداند ، معهذااین‌افزایش‌کم‌نظیرصرفا با همکاری شما کارگنان‌و مدیریت این دستگاه برای افزایش‌کارائی تولید میسر شده است ، اما شروع این ساختمان ها دلیل است براینکه کرایه خانه‌هنوز سهم موثری از درآمد مردم را به خود اختصاص می‌دهد و بنابراین باساختن اینگونه شهرک ها ، درآینده امکان افزایش کمتر دستمزددر سطح کشور بوجود خواهد آمدو در نتیجه قدرت رقابتی‌و دقت را افزایش خواهد داد .

آقای صائبی نماینده کارگران در ابتدای مراسم طی گزارشی گفت : در نتیجه علاقه خاص و پیگیری مداوم مدیریت کارخانه در تامین مسکن کارگنان موسسه علاوه براینکه تاکنون بیش از ۲ هزار از همکاران توانسته‌اند با کمک وام مسکن کارخانه و بانک رفاه در نقاط مختلف‌شهر صاحب خانه شوند هم‌اکنون قریب ۷۰۰ نفر از کارگران با خانواده خود در آپارتمانهای مجهز پیکان شهر سکونت دارند که در کمال رفاه و آسایش بسر میبرند و دعاگوی ذات اقدس شهریاری شاهنشاه عزیز هستند ،امامدیریت کارخانه با ایمان و اعتقاد قلبی‌مصمم‌است، هرروز تعداد زیادتری از کارگنان موسسه را از بارسنگین نداشتن مسکن و اجاره نشینی‌طاقت‌فرسا نجات دهد. در خرداد ماه ۳۵ ساختن ۲۳٦ دستگاه دیگری را در جوار همین شهر زیبا شروع کرد که هم اکنون با سرعت و دقت درحال ساختمان و پیشرفت است .

### چاره اندیشی

مدیرعامل محترم کارخانه که نسبت به‌تامین‌رفاه همکاران‌کارمند خود نیز همیشه‌توجه خاص‌داشته و دارند وآرزو داشتندکه درجهت تامین مسکن این گروه از کارگنان ساختمانهای فردی برای آنان تهیه کند ، ولی سیرصعودی‌سریع قیمت مسکن این امکان را محدود کرد ، معهذااین‌اشکال مدیریت را ازچاره اندیشی باز نداشت و در صدد برآمد برای این دسته از همکاران نیز آپارتمان سازی‌شود و تشریف فرمایی شما در این‌روز داغ و گرم تابستان در این‌مکان بمنظور افتتاح و اجازه شروع اینگونه ساختمانهاست که قدمی انقلابی و سازنده‌در فراهم نمودن رفاه کارمندان خواهد بود .در خاتمه عرایض وظیفه خود میداند به نمایندگی ازطرف عموم‌کارگنان موسسه از مدیرعامل محبوب کارخانه که بحق از شایسته‌ترین سربازان انقلاب شاه و ملت و مجری منویات و آرمانهای والای رهبر بلند پایه مملکت میباشند ، صمیمانه تشکر نموده آرزونماید در معیت چنین مدیرت واقع‌بین و سازنده یکدل و یکپارچه دینی را که به وطن خود و ناجی زحمتکشان ایران‌شاهنشاه‌آریامهر داریم ادا نمائیم.

آقای معینی وزیر کار و امور اجتماعی قبل از بزمین زدن کلنگ شروع عملیات ساختمانی واحدهای مسکونی کارمندان ایران ناسیونال طی سخنانی ، اقدامات این واحد عظیم صنعتی را در ایجاد واحدهای مسکونی برای کارکنان خود، ستود.

**اطلاعیه**

**برنامه‌حمایت‌از خانواده‌های بی‌سرپرست**

نظر به عواطف سرشارداوطلبان خدمات اجتماعی واستقبالی که هر روز برای حمایت از خانواده های بی‌سرپرست می نمایند بموجب این اطلاعیه نحوه حمایت از خانواده‌های بی‌سرپرست بشرح زیر به اطلاع عموم می‌رسد :

**هرشخص نیکوکارمیتواندباپرداخت ماهیانه‌ـ۵٫۰۰۰ (پنجهزارریال) حمایت یک‌خانواده بی‌سرپرست‌راتقبل کند**

تعهد این برنامه عبارتست از :

★ پیدا نمودن خانواده بی‌سرپرست و تحقیق در مورد مسائل و مشکلات خانواده توسط مددکاران اجتماعی
★ تنظیم برنامه حمایتی
★ اجرای‌برنامه حمایتی به نحوی که کودکان و نوجوانان بطور مطمئنی به تحصیل‌بپردازند و دیگر اعضاء خانواده به مرحله‌ای برسندکه بی‌نیاز از کمك دیگران روی پای‌خود بایستند.
★ در کلیه مراحل فوق مددکاران اجتماعی آموزش دیده برنامه از خانواده‌ها سرپرستی می‌کنند .
★ گزارش‌پیشرفت کارهای خانواده‌وهمچنین عکس فرزندخوانده های نیکوکاران مستمرا در اختیارآنان قرار میگیرد .

کارکنان برنامه در کلیه روزهای هفته‌بجز پنجشنبه‌ها و جمعه‌ها از ساعت ۸صبح‌تا ٦بعدازظهریکسره و با تلفن های‌شماره ۳۱۹۸۹۷و ۳۲٤۲۲۱۷ـ ۳۲٤۲۲۳۲ آماده انجام این نیت انسانی داوطلبان هستند .

آدرس : خیابان قوام‌السلطنه سازمان شاهنشاهی خدمات اجتماعی

**ماشین‌آلات‌مشروحه‌زیرفقط**

تاآخرمردادماه ۲۵۳۵ باقیمت‌استثنائی بفروش‌میرسد

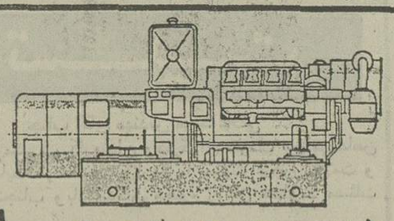

موتورژنراتورساخت‌آلمان‌غربی تا ۵۰۰ KVA
باموتوردویتس‌یاجی‌ام‌موجودبرای‌تحویل

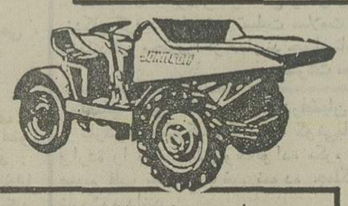

دامپرساخت‌انگلیس
هیدرولیک ـ دودیفرنسیال
تخلیه‌ازجلویاازسه طرف
ازیک‌تا۵ تن‌موجودبرای‌تحویل

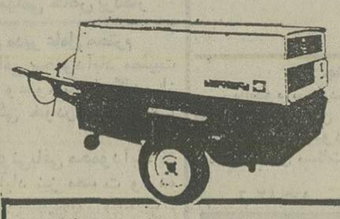

کمپرسورهواساخت‌فرانسه
۲ـ۳ و۵ چکشه موجودبرای‌تحویل

**شرکت‌تولیما**

خیابان‌آیزنهاورمقابل وزارت‌کارتلفن :
۹۵٤٤٦۰ـ۹۵۹۲٤٤ـ۹۵٦۸٦۰

اسرار مافیا: عظیم ترین شبکه گانگستری قرن

# «مافیا» گازانبری در دست قوی ترها برای فشردن گلوی ضعیف ترها

## بکش، برای پول، برای زن و برای ویسکی

«لوپارا» تفنگ لوله کوتاهی است که میتوان آن را در شلوار مخفی کرد و برای تسویه حساب به سراغ رقیب رفت.

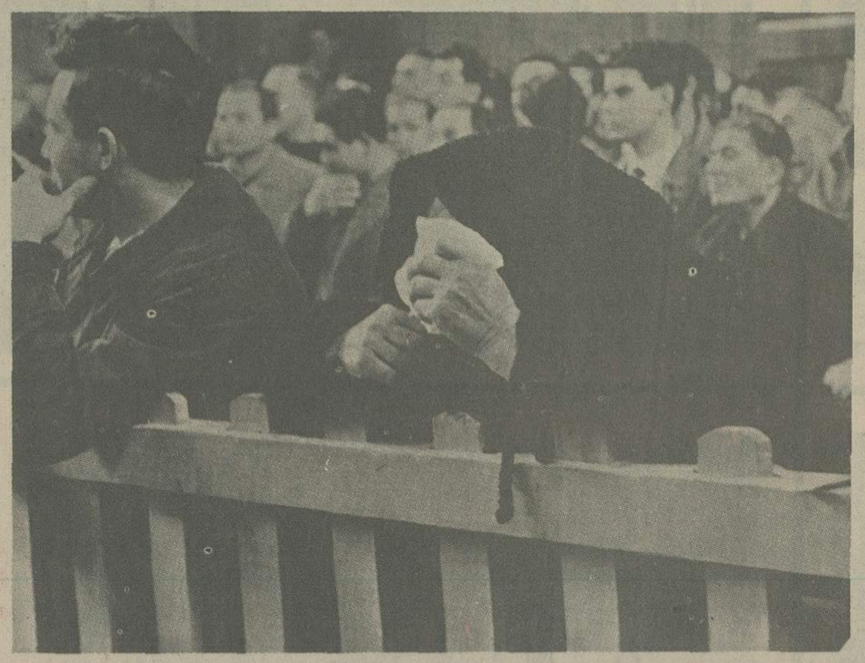

پالرم - ۲۰ سپتامبر ۱۹۲۶: «فرانچسکو مینئو» روز روشن در برابر اداره مرکزی پلیس به قتل رسید. ولی هیچکس شماره و مدل اتومبیلی را که تیراندازی از درون آن صورت گرفته بود، ندیده بود.

بیوه اندوهگین «کانادا» درجلسه دادگاه

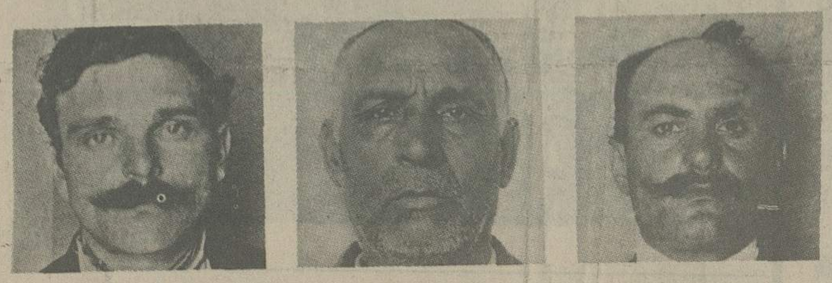

سه عضو فعال مافیا در دهه ۱۹۱۰ از چپ به راست: پالازوتو - فیناتسو- بوفاروچی. وقتی اینها به زندان میفتادند «کسکا» منافع شان را حفظ میکرد و به یاری خانواده هایشان می شتافت.

# مخوف و مرموز: مبارزات داخلی مافیا

مانده از شماره قبل

مافیای سیسیل هرگز نمیتوانست بدون حمایت برخی از مقام های دولتی به قدرتی که اینک دارد، دست یابد.

«دوستان» توانسته اند بسیاری از قوانین و مقررات را به سود مافیا تغییر دهند.

مثلا یک شرکت ساختمانی هفتاد هکتار زمین ویلای «اسپرلوتنا» را خرید و قول داد که پارکی به وسعت هیجده هزارمتر مربع بسازد، به شرط اینکه در بقیه زمین ویلا اجازه خانه سازی داشته باشد. چند نفر از مشاوران شهرداری به شهردار پالرم اعتراض کردند که بدین ترتیب جنگلی را در نزدیکی پالرم ویران کرده است. ولی او پاسخ داد که به انجام این کار ناچار بوده است: هرشب افراد ناشناس درختان جنگل را می بریدند و اگر وضع بهمین ترتیب ادامه پیدا میکرد، روزی یک بیابان جای آن را میگرفت. پس برای حفظ ۱۸ هکتار جنگل بهتر بود ۵۰ هکتار آن به دلالان سپرده شود.

وقتی مافیا به یک زمین ساختمانی چشم میدوزد. مالک آن چاره‌ای جزین ندارد که زمین را دیریازود و بقیمت دلخواه خریدار بفروشد. خودداری ازین کار بعد از چند اخطار بقیمت جانش تمام میشود. از جمله اخطارها اینست: یک روز سر سگ محبوبش را در پاکت برایش میفرستند.

دو دسته دلال پالرم را صحنه عملیات خود کرده بودند و ظرف شش سال، رقابت میان آنها به قیمت جان عده‌زیادی تمام شد: اعضای باند «گرکو» و باند «لاباربرا» هفت ژاندارم که در اثر انفجار کامیونشان تکه تکه شدند و عده‌ای که تصادفا شاهد جنایت ها بودند و نابود میشدند تا کسی را لو ندهند. در همین مدت رهبران هرگروه عده‌ای از معماران را زیر حمایت خود داشتند. پیش ازین مافیا اجساد قربانیان خود را در غارهای کوچکی مخفی میکرد یا سنگی به گردنشان می بست و در رودخانه میانداخت. ولی چون در هردو مورد امکان کشف جسد وجود داشت، اینک آنرا در بلوک های سیمانی قرار میدهند و بلوک را در ساختمان ها بکار می برند.

***

یکی از شگفتی های بازار میوه پالرم اینستکه پرتقال و نارنج درآنجا گرانتر از میلان است. در حالیکه مرکز تولید آن باغ های اطراف پالرم است. پس چرا پالرم، فقیرترین شهر ایتالیا، گرانترین نیز هست؟

چون باغدار پالرمی باید بهای گزافی بابت آب و وسایل آبیاری که هردو در مالکیت مافیا هستند، بپردازد. اضافه برین چون بانک های سیسیل به کشاورزان وام نمی دهند، اینان ناچار هستند از رباخواران - یعنی از مافیا - وام بگیرند. و بدین ترتیب است که مرکبات در پالرم مرکبات خیزگران‌ترست تا درمیلان.

***

در زمینه مافیا حقیقت با افسانه درآمیخته است. جمعی آن را یک سازمان مخفی شبیه فراماسونری میدانند. برای خیالبافان رهبران مافیا روح خود را به موجب پیمانی از آتش و خون به شیطان فروخته‌اند.

اینها درست نیست و اصولا هیچ مدرک قاطعی نمی توان بدست آورد. چون گردانندگان مافیا هرگز سندی نمی نویسند و هرچه هست با کلام بیان میشود و گاه با اشاره و چشمک و بهمین جهت است که از دست قانون در مبارزه با آنان کار چندانی ساخته نیست.

درهرحال چیزی بعنوان سازمان مخفی مافیا وجود ندارد. هرچه هست اتحاد یک مشت آدمی است که میخواهند ضعیف‌ترها را چپاول کنند.

مافیا در سیسیل ریشه دارد. چون عده‌ای تشنه خشونت هستند، جمعی خرافاتی آن را پذیرفته‌اند و همه مردم جزیره مرگ را عادی میدانند.

در سال ۱۹۱۹ در «فاوارا» «صدوپنجاه» قتل روی داد و درهمین سال یک پیرمرد ۸۰ ساله به مرگ طبیعی درگذشت و چون ظرف ده سال اولین مردی بود که به مرگ طبیعی می مرد، خویشاوندانش روی سنگ قبرش نوشتند: «مرگ دراغوش طبیعت»

شگفت‌انگیزترین نمونه «قانون سکوت» که نشان میدهد جنایت های مافیا با چه برنامه‌ریزی دقیقی صورت میگیرد و مردم سیسیل چقدر تشنه تشریفات خون و مرگ هستند و تا چه اندازه قانون های خانوادگی خشک و محترم است در یک ضیافت رخ داد. درین حادثه «جیووانی زانگارا» رئیس یکی از «کسکا»های پالرم نشان داد که چطور میتواند دیگران را وادارد که به او احترام بگذارند.

او میخواست با «آنا»ی زیبا ازدواج کند. ولی به پدر و مادر او گفته بود که برادر «آنا» نباید در جشن عروسی حضور داشته باشد. چون عضو یک کسکای رقیب است. پدر و مادر عروس هیچ بحثی نکردند و پسرشان نه به کلیسا رفت و نه در جشن عروسی شرکت جست. ولی هفتاد میهمان انتظار داشتند که در پایان جشن برادرزن به حضور داماد بیاید، با او آشتی کند و از گروه رقیب جدا شود. وقتی صرف غذا به پایان نزدیک میشد برادر «آنا» که سیاه پوشیده بود لرزان و رنگ پریده وارد شد. طول سالن را که ناگهان در سکوتی عمیق فرورفته بود طی کرد و دستش را به سوی عروس و داماد دراز کرد.

«زانگارا» خیره به او می نگریست. آهسته و حساب شده از جا برخاست، تپانچه‌اش را از جیب بیرون کشید و سه بار شلیک کرد. جوان دردم برزمین افتاد و جان سپرد.

داماد تپانچه‌اش را در جیب گذاشت و گفت:

- من به او گفته بودم که به اینجا نیاید.

عروس بیهوش شده بود. او را بحال آوردند و جشن ادامه پیدا کرد. وقتی پلیس سررسید، خنجری در کتف مقتول دید و از حاضران شنید که داماد در دفاع از خویش برادرزن را کشته است!، هیچکس، حتی پدر و مادر مقتول هم راز جنایت را فاش نکرد و انا فهمید که با یک «مردشرافتمند» سروکاردارد و باید به او «احترام» بگذارد. پس همسر نمونه‌ای شد و شش فرزند بدنیا آورد.

تحول «مافیا» نمایشگر خشونت مبارزه میان گروه های رقیب آنست. از ۱۹۵۰ ببعد، بدلیل انجام اصلاحات ارضی مافیا دیگر کاری به دوستان ندارد و نیز به این دلیل که کشاورزی برایش خیلی کم درآمدتر از صنایع نوپای پالرم است.

«آلفا رومئو» بجای قاطر

همانقدر که مافیای سابق میخواست کشاورزان را فقیر و بی اطلاع نگاه دارد تا آسان‌تر و بهتر آنها را بچاپد، مافیای امروز میکوشد بازار فروش صنایع را گسترش دهد و ازین راه درآمد بیشتری کسب کند.

اینک فعالیت های اصلی مافیای سیسیل کنترل میدان های خواروبار پالرم، قاچاق مواد مخدر و بورس بازی زمین و خانه است و زیادی درآمد سبب افزایش رقابت شده است. حالا دیگر رئیس گروه را «ارباب» و قاتل ها را «ادمکش» مینامند. در واقع «ریشه» روش ها و لغت های «شاخه» آمریکائی خود را بکار می برد.

بقیه در صفحه ۵۰ ضمیمه ۲۸ هزار روز

# اتحادیه تبهکاران، فرزندی که مافیا به دنیا آورد!

## در سالهای بین دو جنگ و بعد از آن، مافیا در هر حادثه بدی که در جهان رخ می داد، دخالت داشت

یکی از کوچه های «کورلئون» در اینجا در دهه ۱۹۵۰ میان دارودسته دکتر میشل و گروه «لوچیانو لیجیو» مبارزه‌ای درگرفت که درواقع نشانه رقابت میان نسل قدیم و نسل جدید مافیا بود.

«فرانک کوستلو» به غذای خوب و استراحت عشق میورزید
فرانکی سلطان قمارخانه ها بود.

موسولینی درسیسیل ـ ۱۹۳۷ ـ مافیا دربرابر قدرت حکومت پشت خم کرده بود.

این گراور قدیمی نشان دهنده خشونت نیروهای اشغالگر «شارل آنجو» و توجیه روحیه انتقام جوئی سیسیلی هاست.

وقتی دن ویتو به کافه «بیرریاایتالیا» در پالرم می آمد، حاضران در بوسیدن دستهایش بریکدیگر پیشدستی میکردند. اما رژیم فاشیت به او نظر لطف نداشت و دن ویتو درسال ۱۹۲۹ در زندان پالرم مرد.

بمب و مسلسل جای «لوپارا»، الفارومئو جای قاطر و کت چرمی و کلاه لبه‌دار جای پیراهن و کلاه بره را گرفته‌اند. اما در اصل همانست که بود: یک سازمان جنایتکار که هدفش تامین ثروت برای یک مشت بیکاره جنایتکارست.

مافیا در آغاز ترکیب ناهمگونی از گروه های کوچک جنایتکار بود که هرکدام برای خودشان کار میکردند و درصدد گسترده‌تر ساختن دامنه فعالیت خویش نبودند. اولین گام در راه توسعه و سازمان بندی مافیا توسط «ویتوکاسچیوفرو» برداشته شد. او اولین «دن» یا «ارباب» بزرگ بود.

***

دن ویتو درحالیکه با آرامش ریش فلفل نمکیش را نوازش میکرد، به رئیس داد گاهی که او را به پنج سال زندان محکوم کرده بود، گفت:

**ـ شما چون نتوانستید مدارکی درزمینه جرم های متعدد من بدست آورید، مرا بخاطر آن جرمی که مرتکب نشده‌ام، محکوم کردید.**

مدیر، نگهبانان و زندانیان زندان پالرم ازاومثل یک اشراف زاده استقبال کردند و دن ویتو با چاقو روی دیوار راهروی زندان نوشت: **«زندان، بیماری و احتیاج، قلب دوست را به مامی نمایانند.»**. او درمدت زندانی بودنش به دختران زندانی ها و نگهبان ها جهیزیه میداد، به یاری نیازمندان می شتافت و هرگز در دادن انعام کوتاهی نمیکرد.

ازهمان سلول زندانش کارها را اداره میکرد و هروقت میان روسای خانواده های مافیا اختلافی بروز میکرد، رای «دن» قاطع بود.

هیچکس نمی توانست حدس بزند که این ارباب بلندقامت، متشخص و اعیان منش درحقیقت یک جنایتکار پیر و بیسوادست. کدخدایان دستهایش را میبوسیدند و با نفوذترین افراد جزیره به اینکه او دعوتشان را بپذیرد، افتخار میکردند.

این دن ویتو بود که از مافیا «اتحادیه تبهکاران» را ساخت. او بود که ناوگانی با شصت کشتی ایجاد کرد. بوسیله این کشتی ها دام های ربوده شده را به تونس میفرستادند و درآنجا یک واسطه آنها را میفروخت. این ناوگان

«کوستلو» بدون سروصدای زیادی زندگی پرشکوه یک «گانگستر، تاجر» را داشت و اطرافش را افراد گروهش گرفته بودند و از احترام فراوان برخوردار بود تا اینکه درسال ۱۹۵۱ هدف حمله سناتور «کفاور» و کمیسیون تحقیق سنا قرار گرفت که میخواست بداند این مرد مظنون ثروتش را از کجا بچنگ آورده است وچگونه زندگی میکند.

ازین پس «گانکستر آرام» مرتبا از جانب ماموران اداره مالیات زیرفشار بود و وقتی این تعقیب مداوم حیثیتش را بخطر انداخت، «ویتو ژنووز» که از ایتالیا آمده بود، ترتیب سوءقصد را داد تا او را سرنگون کند و خود جایش را بگیرد. مبارزه قدرت در «مافیا» دائمی است ولی «برادران دشمن» هرگز یکدیگر با به پلیس لو نمی دهند.

بقیه در صفحه ۵۷ ضمیمه ۲۸ هزار روز

# سینما: عظیم ترین کارخانه بت سازی قرن بیستم

## تجدید دیدار با آنها که محبوب شما بودند و محبوب شما باقی خواهند ماند

## برخلاف گذشته، سینمای امروز بت سازی را فراموش کرده است. آیا این به سود سینما گران است؟

## از میهمانی های مملو از ستاره در هالیوود خبری نیست

**سینما، پدیده‌ای است که دراین قرن جان گرفت و نشو ونما کرد و هم دراین قرن به اوج رسید و وجود خودرا بعنوان یک وسیله ارتباط جمعی موثر تثبیت کرد. از آنجا که درمجموعه ۲۸ هزار روز تاریخ ایران و جهان هیچ رویداد مهمی از نظر دورنمانده، دراینجا به بررسی مهمترین رویدادهای سینمایی می پردازیم با آدمهایی که باسینما شهرت یافتند و دراین جهان بزرگ، آوازه گرفتند.**

سینما اگر امروزه تاحدود بسیاری آن رونق و هیجان گذشته را ندارد، بدلیل سرمایه گذاری کمتر یانقصان تعداد فیلم هائی که هرساله تهیه و به بازارهای جهان عرضه می شود، نیست. دلیل بزرگ، از دست رفتن یک ویژگی استثنائی نزد فیلم سازان است: دیگر سینما قادر به بت سازی گذشته نیست.

درآغاز کارتهیه فیلم های سینمائی، مساله بت ساختن برای سینما آنقدرها مورد توجه و اهمیت نبود. اما پس از نخستین گامهای تجربی دراین زمینه، بخصوص از اوائل دهه ۳۰ به بعد، طوری این فکر، تمام توجه و اندیشه فیلم سازان و تهیه کنندگان را بخود معطوف کرد که حتی تاهمین دهه اخیر، این کار باشدت و پشتکار بسیار دنبال می شد. چرا که این حقیقت بخوبی احساس شده بود که تماشاگر قبل از اینکه شیفته و شیدای داستان، هنروتکنیک فیلم سازی یا زمینه خاص فیلم باشد، برای کشانده شدن به سینما نیاز به جذبه دیگری دارد و این چیزی جز وجود همان بتهای سینما که هنرپیشگان فیلم بودند، نبود.

در طول سالهای دهه ۳۰ و سالهای بعداز آن طوری ستاره سازی شد و درسینما بپای بتهای ساخته شده سرمایه گذاری گردید که نام و آوازه هر یک از آنان بحدی رسید که تا آخرین روزهای عمر، یک یک آنان محبوبیتی جهانی و پایان ناپذیر داشتند. دراین چنین شرایطی بود که وجود نام هریک از آنان برسر درهر سینمائی دلیل بی چون و چرای موفقیت فیلم بود.

اما درسالهای اخیر سینما عملا این قدرت را از دست داده است و طبیعی است با رفتن ستارگان و بتهائی چون گاری کوپر، ارول فلین، جیمز دین، مارلن دیتریش، گرتاگاربو، ویلیام هولدن، جان وین، فرانک سیناترا، راک هودسن، ریچارد ویدمارک، پل نیومن و دیگران، تماشاگر بتهای تازه‌ای را در حدوقدرت بتهای گذشته خودبرای جانشین کردن نمی یابد. قدرت محبوبیت و شهرت بتهای گذشته بقدری است که گاه و بیگاه سینمای امروزه دست به دامن شهرت و نام فامیل گذشتگان یا سبک کار آنان می شود.

نام فامیل هنری فوندا دلیل شهرت دوپسر و دختر اوجین و پیتر فونداشد. یا پس از مرگ جیمز دین، سینما چاره‌ای بجز یافتن جانشینی باسبک کار و تیپ این هنرپیشه فقید نیافت. دلیلش اینکه کارگردان نامدار چون الیاکازان همه هنرش را درفیلم شکوه علفزار بکار گرفت تا از وارن بتی، جیمز دین دیگری بسازد. مضافا به اینکه این جوان تازه وارد برادر ستاره محبوبی چون شرلی مک لین نیز بود و درهمان اولین فیلم از ناتالی وود ستاره همبازی فیلم های جیزدین، نیز بعنوان همبازی او هم سود برده شده بود.

برای نگاه به شرح احوال نخستین بتهای سینما باید به سالهای بین دوجنگ جهانگیر اول و دوم، بویژه دردهه سی بازگشت. نخستین کسی که دراوج سینمای سالهای ۳۰ باشهرتی فوق‌العاده و محبوبیتی عالمگیر خودنمائی میکند، یک مرد فرانسوی است. مردی که محبوب، محبوبترین ستارگان زن سینمای آن سالها است، نظیر کاترین هیبورن، لورتا یونگ، مرل اوبرون، کلودت کولبرت، مارلن دیتریش و گرتاگاربو. و خود این فرانسوی کسی مگر شارل بوایه نیست.

شارل بوایه معبودی بود از پاریس، شهر رویاها، شهر نورها و روشنهائیهای بسیار.

بوایه قبل از اینکه پای به سینما بگذارد، در صحنه تاتر قلبها را به تسخیر هنر و قدرت بازیگری خود در آورده بود. «ملو» یکی از برطرفدارترین نمایشهای او بروی صحنه تاتر بود که هفته ها و ماهها بدلیل نمایش این نمایشنامه، شارل بوایه و صحبت درباره کار او در این نمایش، سوژه روز تمامی مردم پاریس بود. به اساس داستان همین نمایش بعدها فیلم «لبهای رویائی» با شرکت خود بوایه ساخته شد.

شارل بوایه از جمله کسانی بود که براستی شایسته تمامی موقعیت ارزنده‌ای بود که در سینما بدست آورد. او مردی بود که همواره با تکیه به افکار بلند خود در سینما زندگی کرد. این درست که شناخت اولیه او مشکل مینمود، ولی مردی بود سرسخت چون پولاد، مردانگی و افتادگی خاصی داشت. زندگی خصوصی بوایه هرگز مملو از ماجراهای سرسام آور و مدروز امروزی نبود. او همانطور که در همان نمایش «ملو» نشان میداد، مردی بود واقعا هنرمند. ویلن زنی بود ماهر و نوای ویلن او نیز بهمان اندازه دلچسب و شیرین بود که هنر بازیگری‌اش.

بوایه از نخستین سالهای شروع شهرت و کارش در سینمای امریکا، دوستی عاشقانه و خلل ناپذیری با کلودت کولبرت داشت. چیزی که هرگز نیمه کاره نماند. هرچند در میانه راه با بت باترسون یک ستاره دیگر امریکائی ازدواج کرد. بت باترسون هم دختری بود بشهرت رسیده در هالیوود. اما جالب اینکه پس از ازدواج هم بت هم چنان در هالیوود زندگی میکرد و شوهر او در پاریس. یکی از جالبترین ماجراهای مربوط به این زوج نامه‌ای بود که بت برای شارل بوایه به پاریس نوشت. خبر اصلی در این نامه و از زبان بت این بود که او در غیبت شارل اقدام به خرید خانه‌ای کرده بود.

شارل بوایه وقتی که این خبر را در نامه همسرش خواند، لبخند به لب آورد. چون بت آدرس خانه‌ای را داده بود که برای بوایه آن خانه در گذشته خاطرات هیجان انگیز بسیاری در بر داشت. این همان خانه‌ای بود که بوایه شبهای شیرین بسیاری را در آن به صبح رسانده بود و یار این شبهای شیرین اوکسی مگر کلودت نبود.

مارلن دیتریش را درتاریخ سینما صاحب زیباترین ساقهای پا می دانند. او درسالهای اوج خود ساقهای خودرا به مبلغ یک میلیون دلار بیمه کرده بود، مارلن دیتریش در ۲۷ دسامبر سال ۱۹۰۴ دربرلین متولد شد. او دختر یک افسر ارتش آلمان بود. وی دوست می داشت که موزیسین شود. ولی یک حادثه او را از ویولن نواختن به مدرسه هنرپیشگی ماکس اینهارد کشانید. درهمین دوران مدرسه بود که او همکاری باکمپانی «یوفا» را آغاز کرد و همین همکاری دلیل آشنائی او با رودلف زیبرگردید.

رودلف زیبر دران زمان یک کمک کارگردان بود. بهرصورت این دو بایکدیگر ازدواج کردند و درسال ۱۹۲۵ دخترشان ماریا بدنیا آمد. پس از یکسال که از تولد ماریا می گذشت، مارلن دیتریش مجددا کارهنرپیشگی‌اش را از سرگرفت و درفیلم های آلمانی متعددی ظاهر شد. مشهورترین آنها فرشته آبی بود که با امیل جنینگزهمبازی بود. همین فیلم شهرتی عالمگیر برای دیتریش بهمراه داشت. پس از همین فیلم، مارلن دراولین فیلم رنگی خود نیز ظاهر شد و این فیلمی بود بنام «باغ خدا»

## ۸۰۰ کراوات برای «کرازبی»

هنرپیشگان مرد نیز از هدایای دوستداران و طرفداران خود بی نصیب نبودند. اما مردان سینما بیشتر هدیه‌ای مشابه دریافت می داشتند و این بدلیل راحتی کار بود. هدیه اکثر آنها کراوات بود. بینگ کرازبی از جمله هنرپیشگانی بود که پس از اولین فیلم هایش بیش از ۸۰۰ کراوات اهدائی دریافت کرد. او نیز درسالهای جوانی هرگز محبوبیت خودرا از دست نداد. هر چند فیلم های بعدی او هرگز آن داغی و هیجان فیلم های اولیه‌اش را نداشتند. تصویر او را درکنار همسرش دیکسی لی و ۳ پسرشان گاری، فیلیپ و دنیس نشان می دهد فیلیپ و دنیس دوقلو بودند.

## ۱۰۰ هزار فیلمنامه و داستان

دراغاز کارسینما اگر چه هنرپیشه موثرترین نقش را درفیلم بازی میکرد ولی برای موفقیت کامل یک فیلم سوای بازیگران، عوامل بسیار دیگری موثر بودند.

به یقین مهمترین ان داستان فیلم بود. بدلیل همین اهمیت، هالیوود سالیانه به یکصدهزار داستان و سناریوی متفاوت برای فیلم هایش نیاز داشت. و عجیب اینکه باوجود تلاش داستان نویسهاو سناریستهای بی شمار برای تامین این نیاز بزرگ، شهر سینمائی امریکا هر روز و هر ماه بیش از گذشته به فقدان داستان و سناریوی خوب دچار بود.

دلیل این بود که تمامی داستانهای ارائه شده باتوجه به امکانات از یک نظر قابل برگرداندن به فیلم نبود که البته درسالهای پیش از جنگ دوم عدم وجود امکانات کافی دلیل اصلی ناتوانی هالیوود دربذیرش تمامی داستانهای ارائه شده برای فیلم سازی بود.

معهذا درهمان شرایط خاص و استثنائی بودند نویسندگان و سناریستهائی که بتدریج باارائه داستانهای خوب دراین کاریکه تاز شدند. از جمله دوروتی بارکی

و شوهرش آلن کمپبل که دردهه ۳۰ مشهورترین سناریستهای هالیوود بودند. اوائل این دو برای کمپانیهای مختلف کار میکردند. اما پس از مدتی والترواگنر یکی از سهام داران کمپانی برادران واگنر درزمان ریاست خود براین کمپانی از دیدن اثار خوب این دوسناریست درکمپانیهای دیگر به تنگ آمد و برای همه عمر با هر دوی آنها قرارداد بست. به این ترتیب که دوروتی بارکر و آلن کمپبل فقط برای کمپانی واگنر سناریو بنویسند.

## مردهزارچهره‌سینما

ویلیام پاول از سال ۱۹۲۱ بکار بازیگری پرداخت و تقریبا طول سالهای هنرپیشگی اش درهر نوع فیلمی ظاهر شد. یکی از برجسته ترین فیلم های این هنرپیشه «زیگفیلد کبیر» نام داشت.

## سینما : عظیم‌ترین کارخانه بت سازی قرن بیستم ۲

## مردان فرداوستارگان دیروز

رابرت دونات انگلیسی دیگری بود که درهالیوود به اوج شهرت دست یافت. تصویر صحنه‌ای از فیلم «مردان فردا» است که دونات «نفردوم از راست» درعکس دیده می شود. مرل اوبرون، امیلین ویلیامز وجون گاردنر نیز بترتیب از چپ براست درعکس دیده می شوند.

درکار سناریونویسی یک راز بزرگ موفقیت کارکردن گروهی بود. این شکل کارتاثیر مستقیم وموثر درموفقیت فیلم نیز داشت. به تجربه ثابت شده بود که یک سناریست درصورت آشنائی و دوستی نزدیک با بازیگران شخصیتهای داستانش بمراتب حاصل کار بهتری میداشت و چه بسیار سناریستهائی بودند که خصوصیات و ویژگیهای شخصیتهای داستان خود را مطابق با خصوصیات و ویژگیهای بازیگران مورد نظر خود خلق میکردند.

همین خصوصیت درمورد کارگردانان و سازندگان فیلم نیز صدق می کرد. بعنوان نمونه می توان از گرتاگاربو یکی از محبوبترین ستارگان و بتهای سینمای قبل از جنگ و دوستی و صمیمیتش باکلارنس براون که کارگردان محبوب او بود نام برد. گاربو - براون و وینادلمار سناریست دردوران اوج کارخود درسینما، مثلثی موفق تشکیل داده بودند. تصویر این سه را برسریک میز و درکنار هم نشان می دهد. بعدها جون کرافورد نیز به این جمع پیوست.

## ارتباط سناریست وهنرپیشه، راهی که هالیوود شناخت

## دوستان قدیم: شارل بوایه ودیوید نیون

تصویری از شارل بوایه درکنار همسرش پت پاترسون که مربوط به یک میهمانی درهالیوود است. درکنار آنها مرل اوبرون و دیوید نیون نیز حضور دارند. از چپ براست شارل بوایه، مرل اوبرون، پت پاترسون (خانم بوایه) و دیوید نیون.

بوایه بامرل اوبرون نیز فیلم بزرگ «جنگ» را بازی کرد. دراین فیلم بود که هنرمند بزرگ فرانسوی ایفاگر نقش یک افسر نیروی دریائی ژاپن شد. مرل اوبرون دراین فیلم نقش همسر او را بازی می کرد.

## هنری هشتم عالم سینما

چارلز لافتون هم نظیر بسیاری از بازیگران انگلیسی، ادامه کار در هالیوود را به استودیوهای انگلیسی ترجیح داد. اگر چه فیلم پرخرج هنری هشتم که لافتون دران نقشی حساس ایفا نمود، عاملی بزرگ برای پذیرفته شدن او از جانب سینماگران امریکائی بود.

## پیروز، ازالمپیک تاجلوی دوربین

اگر امروزه سینما خواستار قهرمانان المپیک و ورزشکاران نامی دنیای ورزش است، این کاری نیست که حاصل فکر فیلم سازان امروزی باشد. سینما از نخستین روزهای تولدش به این فکر متوجه بود. سونیاهن از جمله قهرمانانی بود که پس از المپیک پایش به سینما بازشد. او که ۳ باردرالمپیک قهرمان اسکیتینگ شد بافیلم «یک درمیلیون» قلب تماشاگران سینما را هم تسخیر کرد.

داریل.اف.زانوک تهیه کننده بزرگ به محض شناخت سونیاهن برای دراختیار داشتن او، از همان نخستین روز یک قرارداد پنج ساله با او به امضاء رسانید.

## معلمی که سینما او را برای همیشه از وطنش دور کرد

مادلن کارول از کار معلمی به هنرپیشگی رسید. او زمانی دریک مدرسه دربرایتون تدریس می کرد. ولی وقتی که به کاربازیگری کشیده شد، بعنوان یکی از دوست داشتنی ترین ستارگان زن سینمای انگلیس معرفی گردید. مادلن کارول بعدها راهی ایالات متحده شد و دیگر هرگز به وطنش بازنگشت. وی درسال ۱۹۰۶ بدنیا آمده بود.

## ۱۷ ساله‌ای که مرد اول شد

متولد هفدهم ژوئن سال ۱۹۰۴ درشیکاگو بود. رالف بلامی ۱۷ سال بیشتر نداشت که از خانه گریخت تا به یک گروه سیارتاتری بپیوندد و از همین راه مسیر افتخار را برای به اوج رسیدن درسینما پیدا کرد.

## عشق از یک غریبه

آن هاردینگ از جمله معدود ستارگانی بود که از هالیوود به انگلیس رفت. او با رفتن به انگلیس خیلی زود کار بازیگری اش را دنبال کرد و اولین فیلم انگلیسی او «عشق از یک غریبه» نام داشت. ان هاردینگ که درامریکا قبلا یکبار ازدواج کرده و از همسرش جدا شده بود درانگلیس برای باردوم عروسی کرد. شوهر دوم او ورنر جانسن بود.

## از هند تا انگلیس بدنبال ثروت و شهرت

مرل اوبرون به امید هنرپیشگی از تاسمانیا به انگلیس رفت. او تا سن ۱۰ سالگی بهمراه عمویش در هند می زیست. درسال ۱۹۲۹ که مرل به انگلیس رفت، مورد توجه آلکساندر کوردا یکی از صاحبان کمپانی فیلم سازی، لندن فیلم پرداکشن قرار گرفت. با فیلم زندگی خصوصی هانری هشتم هم مرل مورد توجه تهیه کنندگان امریکائی واقع شد و باعقد قرارداد با این گروه بود که این دختر به امریکا رفت و به اوج شهرت و محبوبیت درسینما رسید.

# وطن

۱۳۲۴

دار الخلافه طهران

هفته یکمرتبه طبع و نشر میشود

محل توزیع جنب مدرسه مروی

بتاریخ سه‌شنبه شهر جمادی الثانیه ۱۳۲۵

مطابق

وجه اشتراک سالیانه

طهران شانزده قران است

بشاگردان مدارس تخفیف داده میشود

در خارج با نضمام پست

قیمت یکنمره چهار شاهی است

۲۸ هزار روز تاریخ ایران و جهان

ضمیمه

۵۴


روزنامه وطن (۷۱ سال پیش)

## عین الدوله به آصف الدوله نوشت:

## اگر مردم فرزندان خود را هم بفروشند، مالیات را باید بپردازند!

# راسپوتین: افسانه‌ای و مرموز

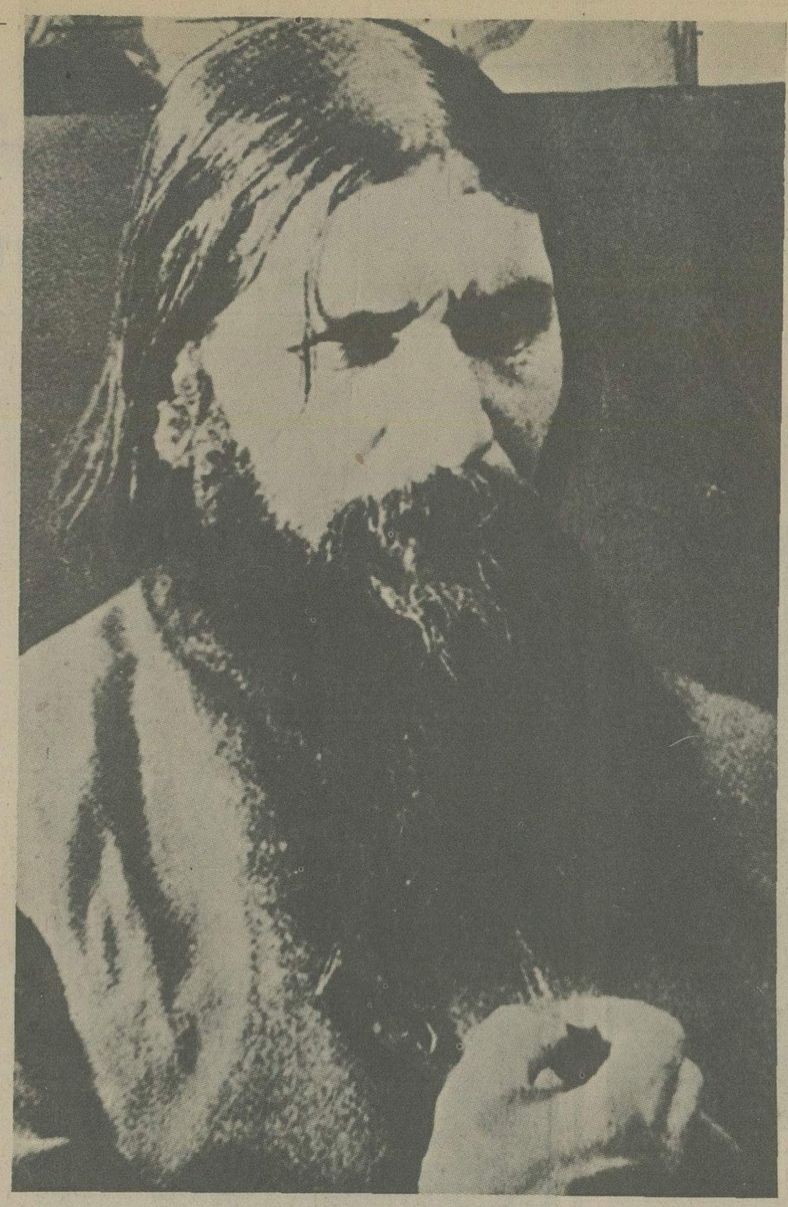

راسپوتین این کشیش دهقان زاده نفوذ زیادی برخانواده تزار داشت. او درسال ۱۹۱۶ - بقتل رسید.

گییوم دوم و فرانسواژزف دروین

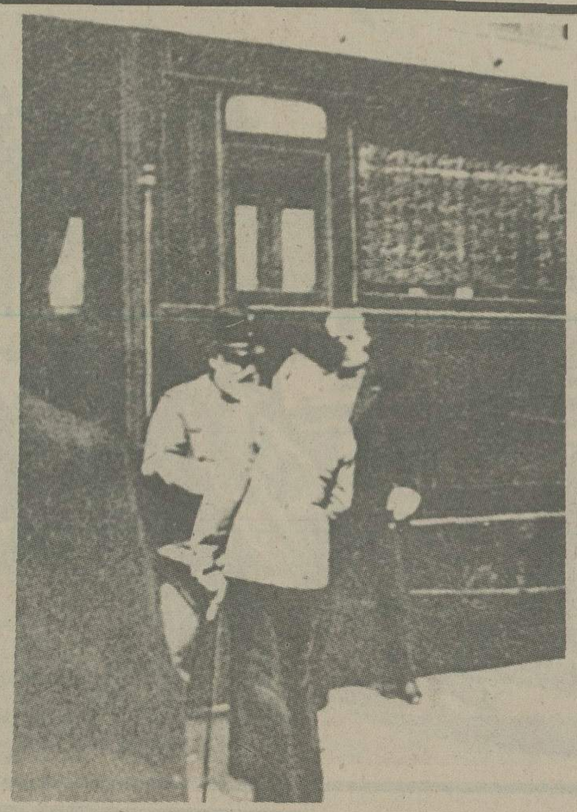

## آلبوم نفیس عکس

**این عکس‌ها ازمعتبرترین آرشیوهای داخلی وخارجی تهیه شده است**

ادواردهفتم و فرانسواژزف دریک دیدار دوستانه ۱۹۰۳

خانواده تزار

ادواردهفتم پادشاه انگلستان

ویکتوریاملکه انگلستان و ادوارد هفتم

اطلاعات
۲۸ هزار روز تاریخ ایران وجهان

# جرج پنجم

## آلبوم نفیس عکس

**این عکس‌ها ازمعتبرترین آرشیوهای داخلی وخارجی تهیه شده است**

جرج پنجم پادشاه انگلستان
و ولیعهدش.

جرج پنجم پادشاه انگلستان

امپراتورگییوم دوم و پرنس
بولف در(کیل)

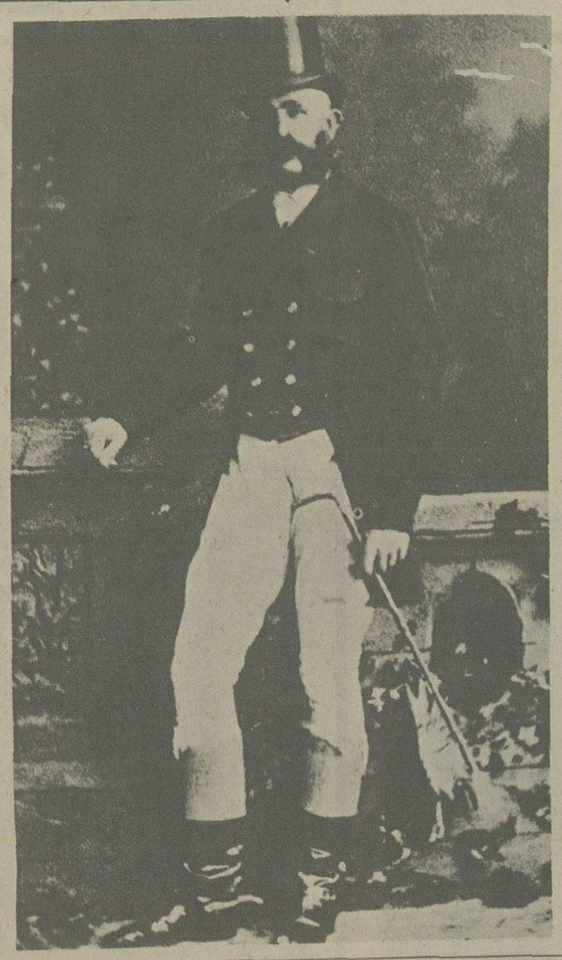

فرانسواژزف اول

امپراتریس ویکتوریا

گییوم دوم و پسرانش