اطلاعات

۳۶ صفحه

پنجشنبه ۷ اردیبهشت ماه ۱۳۵۱ - شماره ۱۳۷۸۱ تکشماره ۵ ریال

شورایعالی اموراجتماعی زیر نظر شاهنشاه تشکیل میشود

شاهنشاه فرمودند وظائف سازمان خدمات اجتماعی در برنامه پنجم مشخص میشود

شاهنشاه در مورد وضع پرستاری، دارو و پزشکان وطرز کار آنها بیاناتی ایراد فرمودند

در صفحه ٤

سرنوشت سفر کلی بایران

تابیست و چهار ساعت دیگر روشن خواهد شد

سفارت شاهنشاهی در آمریکا برای رفع موانع سفر محمد علی کلی به ایران ، اقدام میکند

درصفحه ٤

علیاحضرت شهبانو در مراسم پایان جشنواره جهانی فیلم تهران دیپلم افتخار را بمناسبت بازی هنرمندانه درفیلم «فوستن و تابستان زیبا» به هنرپیشه آن «موریل کاتالا اهداء میفرمایند

فیلم شوروی برنده مجسمه طلای فستیوال تهران

چین فوندا؛ بهترین بازیگر زن

یوری یاولده بهترین بازیگر مرد

فیلم هندی

جایزه اول فیلمهای کوتاه

فیلم ایرانی رگبار

پلاک طلائی هیئت داوران

جین فوندا

بهترین هنرپیشه زن

یوری یاولده

بهترین هنرپیشه مرد

پرویز فنی زاده بخاطر بازی هنرمندانه درفیلم رگبار مورد تقدیر هیئت داوران قرار گرفت .

در صفحه ۳۳

حسین کلانی داماد شد

دوستان کلانی قبل از شروع عقد بوی گفتند: هنوز دیر نشده میتوانیم بعنوان ضرب دیدگی ترا از زمین بیرون ببریم !

★

مهریه عروس یك جلد کلام الله مجید تعیین شده است

درصفحه ٤

این عکس صبح امروز از حسین کلانی فوتبالیست و همسرش میترا سمیعی در سرسفره عقد گرفته شده است.

جنجال فوتبال ایران و برمه

خشونت بی اندازه برمه‌ایها داور را ناچار به اخراج بازیکنان کرد

گزارش تلفنی مسعود مژدهی از جنجال بازی ایران و برمه

درصفحه ۳

بوف کور هدایت

برای اروپائیها قابل درك است

مقاله‌ای از دکتر حاج سید جوادی

درصفحه ۲۱

خیز تازه بسوی میلیتاریسم

توطئه قدرتها برای سقوط صدراعظمی که جایزه صلح را ربود

درصفحه ۵

یادبود

باطلاع کلیه دوستان و آشنایان و خویشاوندان می‌رساندکه‌مراسم شب هفت شادروان عیسی آبتین روزجمعه هشتم اردیبهشت ماه جاری برگزار خواهد شد . مجلس بردانه از ساعت ٤ الی ٦ بعد از ظهر روز مذکوردربهشت زهرا سالن شماره ٥ و مجلس زنانه در همان روز و همان ساعت در منزل شخصی آنمرحوم برقرار خواهد بود .

خاندان آبتین

دانشکده نفت آبادان

آگهی پذیرش دانشجو

درصفحه ۸

برنامه هفتگی تالار رودکی

شنبه ۹ اردیبهشت — ارکستر سنفونیک تهران رهبر : فرشاد سنجری با آثاری از شوستاکوویچ - داماژ - باغچه‌بان تکنوازلوت : مهدی جامعی

دوشنبه ۱۱ اردیبهشت کنسرت هنرجویان هنرستان عالی موسیقی (تالار کوچک - ساعت ۱۹)

چهارشنبه ۱۳ اردیبهشت تکنوازی در موسیقی ایران باشرکت : عبادی قوامی - مجد - تهرانی - بهاری - پاپور (تالار کوچک) الف ۱۵۳۸

ربع قرن خدمت

ششم اردیبهشت ۱۳۲۶
ششم اردیبهشت ۱۳۵۱

درصفحات مخصوص اعانه ملی که امروز، بمناسبت بیست و پنجمین سالگرد تاسیس سازمان شاهنشاهی خدمات اجتماعی انتشار میابد ارقام و آمار ، بنحوی گویا ومشخص ، عظمت کاری را که طی ربع قرن خدمت، بیاری خریداران نیکوکار بلیطهای اعانه ملی انجام گرفته، فراروی ملت ایران قرار میدهد وحاصل پرافتخار تلاش پیگیر این سازمان را در راه خدمت به‌هم‌میهنان عزیز نمودار میسازد .

شما رابه مطالعه صفحات ۲۳-۲۴-۲۵-۲۶-۲۷-۲۸-۲۹-۳۰ دعوت میکنیم

برای اطلاع از تورهای تابستانی

ایرانین اکسپرس

وثبت‌نام تلفن‌های ۸۳٤۰٤۸ - ۸۳٤۰٤۹

۸۳٤۰٤٦ - ۸۳٤۰٤۷

دراختیار شما است . خیابان ویلا شماره ٦

از کلیه‌سروران ارجمند اصناف محترم و بستگان که در مراسم ترحیم و تشییع همسر و مادر عزیزمان شرکت نفرموده یا بوسیله جراید و تلگرافی اظهار همدردی نموده‌اند سپاسگزاری مینمائیم .

حاج علی محمد کرباسچیان اخوان کرباسچیان

آگهی دعوت ازسپاهیان خدمات دادگستری

بدینوسیله باطلاع سپاهیان ادوار اول و دوم و سوم و چهارم خدمات دادگستری که از طرف سازمان امور اداری و استخدامی کشور جهت استخدام در وزارت دادگستری معرفی شده‌اند میرساندکه برای انتخاب محل با در دست داشتن مدارک مشروحه ذیل .

۱- دو برگ فتوکپی دیپلم کامل متوسطه
۲- دو برگ فتوکپی دفترچه خاتمه خدمت وظیفه سپاهی
۳- عکس (٤ × ٦) ۱۰ قطعه
٤- گواهی عدم سوءپیشینه و یکبرگ فتوکپی آن
٥- اصل شناسنامه

ساعت ۸ صبح روز دوشنبه ۱۸ر۲ر۱۳۵۱ باداره کارگزینی وزارت دادگستری مراجعه نمایند . وزارت دادگستری

۱-۳ الف ۱۵۰۵ آ-۷۵۷٤

رعایت بهداشت با کاشی ایرانا

شماره تلفنهای جدید ادارات مرکزی بانك تهران

تلفنها ی ادارات مرکزی و شعبه چهار راه پهلوی بانك تهران از تاریخ شنبه ۹ اردیبهشت ماه ۵۱ به‌شماره‌های مسلسل ٦٦۰۸۷۰ الی ٦٦۰۸۷۹ تغییر خواهد یافت

تلفن رئیس شعبه چهار راه پهلوی کماکان ٦٦۱۸٤٦ و تلفن حساب جاری شعبه چهار راه پهلوی همچنان ٤۸٦۳۸ میباشد .

آموزشگاه عالی خدمات اجتماعی برای دوره فوق لیسانس دانشجو میپذیرد

شرح درصفحه ۱۰

اطلاعیه بانك رهنی ایران

شرایط واگذاری آپارتمان های نازی‌آباد را در صفحه ۱۵ مطالعه فرمائید

اطلاعیه سازمان سپنتا

شرح درصفحه سوم

دارندگان محترم حساب پس انداز و گردش

بانك تهران

مراسم قرعه‌کشی جوایز حساب پس انداز پایان اسفند ماه ۱۳۵۰ بانك تهران پنجشنبه ۱۱ خرداد ۱۳۵۱ از تلویزیون ملی ایران برنامه اول پخش خواهد شد.

در بانك تهران پس انداز کنید .

بانك تهران امین مردم ایران

کارشناسان امریکائی گفتند :

۱۶ هزار نفر از سربازان کمونیست در جنگ کشته شدند

سایگون ـ باوجود فعالیتهای سیاسی دامنه داری که برای حل مشکل ویتنام از راه مذاکرات آغاز شده نبرد در جبهه های جنگ همچنان‌ادامه دارد .

در جبهه فلاتهای مرتفع‌نیرو های کمونیست امروز راه‌شماره ۱۴ را بار دیگر قطع کردند و باین ترتیب برای دومین بار ارتباط شهر « کنتوم» بادنیای خارج قطع شد . راه شماره چهارده که « پلی‌کو» را به « کنتوم» وصل میکند تنها راه ارتباطی زمین با خارج است. کمونیستها همچنین راه شماره ۹ را که « پلی‌کو» را به‌ایالت «بین‌دین» می‌پیوندد قطع کرده و گردنه « آن خه» را در این منطقه اشغال نموده‌اند درایالت « بین‌دین » نیروهای دولتی زیر فشار شدید دشمن پایگاه « سالم» را در سر راه شماره یک اشغال کردند .

بموجب گزارش هائی که به «پلی‌کو»رسیده عناصر کمونیست که پس از عقب نشینی نیروهای دولتی به این پایگاه نفوذ کرده بودند این منطقه را ترک گفته‌اند .

امروز ژنرال « نگوین‌وان‌تیو» رئیس جمهوری ویتنام جنوبی بفرماندهی‌منطقه شماره‌دوونظامی دستور داد که با حملات‌متقابل پایگاههای« تان‌کان» و«داکتو» را از دست ویت‌کنگ‌ها خارج کنند .

در منطقه سایگون نبرد های خونین بشدت ادامه دارد و طرفین مواضع یکدیگر را با توپهای سنگین و بمباران های هوائی درهم میکوبند .

شهر « آن‌لوک» که از سه هفته قبل چندین واحد از نیروهای دولتی درآنجامحاصره شده‌اند اکنون به ویرانه تبدیل شده است و اطراف شهر پیوسته توسط بمب افکن‌های «ب ۵۲» درهم کوبیده میشود در منطقه«کوچی»که‌درسی‌و پنج کیلو متری شمال پایتخت قرار دارد دامنه نبرد ها بیش از پیش گسترش یافته‌وکمونیستها با خمپاره اندازوموشک‌مواضع نیروهای دولتی را زیر آتش میگیرند.

در ایالت ساحلی « بین دین» کمونیستها بر شدت فشار خود افزوده و مواضع نیرو های دولتی را در نزدیکی «هوای آن » زیر بارانی از موشک قرار داده‌اند .

در مرکز فلاتهای مرتفع کمونیستها با پرتاب موشک و راکت های ۱۲۲ میلیمتری‌نیرو های ویتنام جنوبی را بستوه در آورده‌اند .

بعضی از مقامات نظامی سایگون با وجود پیروزیهای بیسابقه نیرو های ویتنام‌شمالی و ویت‌کنگ هنوز هم نسبت باوضاع خوش بین هستند .

آنها میگویند نیرو های کمونیست پس از یک ماه‌حمله نتوانسته‌اند به هدف های‌اصلی دسترسی پیدا کنند . با اینکه در جریان جنگ به نیرو های دولتی تلفات سنگین وارد شده ولی مهاجمان متحمل تلفات بیشتری شده و بسیاری از افراد ورزیده خود را از دست داده‌اند .

کارشناسان وزارت دفاع آمریکا اظهار عقیده می‌کنند که تاکنون ۱۶ هزار نفراز نیرو های کمونیست در جریان‌نبردها کشته شده‌اند .

یک مقام مطلع در واشنگتن اظهار داشت که آمریکادرنظر دارد ۳۶فروندیگر ازهواپیمای شکاری بمب‌افکن «اف۴»برابری مقابله با حمله کمونیستها به جنوب شرقی آسیا بفرستد قرار است دواسکادران از هواپیماهای « فانتوم» تا چند روز دیگر پایگاه خود رابسوی تایلند ترک کنند .

از آغاز حمله کمونیستها آمریکا دویست‌بمب افکن‌شکاری جدید به ویتنام اعزام داشته است .

تویخانه سنگین ویتنام شمالی و ویت‌کنگ از بامداد امروز چنان فعالیتی در اطراف شهر « آن‌لوک» نشان میدهد که کارشناسان آمریکائی رادوچار حیرت کرده است .

تویخانه کمونیستها طی چند ساعت اخیر هزار و پانصد و نود گلوله توپ و صدها موشک بروی منطقه « بین لونگ» واقع دریکصدکیلومتری شمال‌سایگون فرو ریختند.

در«کوانگ تری» نبرد های جدیدی بین نیرو های ویتنام شمالی و ویت‌کنگ در گرفته و بهر دو طرف تلفات سنگین‌وارد شده است واحد های زرهپوش ویتنام شمالی از سه طرف نیروهای ویتنام جنوبی را در این شهر مورد حمله قرارداده و با کمک توپخانه سنگین خود مواضع سربازان«وان‌تیو» را درهم می‌کوبند . کارشناسان سایگون میگویند هدف‌کمونیستها تصرف تمام ایالت «کوانگ‌تری» است تا بتوانند با کنترل قسمت های شمالی ویتنام جنوبی‌این کشور را بدوقسمت شمالی و جنوبی تقسیم کنند و بر قسمت شمالی آن مسلط شوند .

تویخانه ویتنام شمالی فرودگاه شهر «کنتوم» را بموشک بست و براثر آن خسارات شدیدی‌به‌انبار های مهمات این فرودگاه وارد شد. در عکس فرودگاه «کنتوم» پس‌ازآنکه هدف موشک قرار گرفت‌دیده میشود .
عکس رادیوئی اطلاعات

نیکسون : ظرف ۳۰ روز ۲۰هزار سرباز دیگر ازویتنام خارج میشوند

واشنگتن ـ ریچاردنیکسون رئیس جمهور امریکا اعلام کرد که تا یکماه دیگر ۲۰ هزار نفر دیگر از نیرو های‌امریکائی را از ویتنام جنوبی خارج‌خواهد کرد اما بمباران هوائی‌ودریائی ویتنام شمالی را تا هنگامی که تعرض آشکار کمونیست هادر ویتنام جنوبی ادامه داشته‌باشد متوقف نخواهد کرد.

نیکسون که سخنانش از شبکه های رادیو تلویزیونی سراسر امریکا پخش میشد تاکید کرد که دولت وی‌هرگز دوستان خودرا در برابرتعرض کمونیست‌هاتنهانخواهد گذاشت.

نیکسون ضمنا اعلام کرد که امریکا امروز به کنفرانس پاریس باز خواهد گشت تا قبل از هرچیز به تجاوز کمونیست ها در ویتنام جنوبی پایان دهد.

نیکسون گفت امریکاانتظار دارد در مرحله جدیدمذاکرات پاریس کمونیست ها حاضر شوند به مذاکرات سازنده در باره صلح ویتنام و آزادی اسیران امریکائی تن دردهند.

در مورد تقلیل نیرو های امریکا در ویتنام‌جنوبی‌نیکسون وعده داد که تا اول ژوئیه‌آینده تعداد کل‌نظامیان امریکائی در ویتنام به ۴۹ هزار نفر خواهد رسید و این تعداد ۵۰۰ هزار نفر از آنچه که هنگام آغاز زمامداری او وجود داشت کمتر خواهد بود.

رئیس جمهور امریکاکمونیست ها را متهم کرد که پس از شکست خوردن در جبهه جنگ ویتنام جنوبی اکنون تمام‌امید خود رابه کنگره و ملت‌امریکا بسته‌اند تابوسیله آنهابه هدف هائی که نتوانسته‌اند در جامعه ویتنام جنوبی و جبهه های‌جنگ این کشور عملی کنند دست یابند.

نیکسون از هموطنان خود خواست که او رادردنبال کردن سیاستی‌که هدفش مقابله با تجاوز و اجرای سیاست‌ویتنامی کردن جنگ ویتنام است‌حمایت کنند.

رئیس جمهور امریکا ارتش ویتنام جنوبی‌رابخاطر پایدارپش در برابر حملات کمونیست ها مورد ستایش قرار داد و گفت امیدوار است روزی فرا رسد که دیگر بکلی نیازی به‌حضور و دخالت نظامیان امریکائی در جنگ ویتنام وجود نداشته‌باشد.

نیکسون در نطق خوداین‌بار از دولت شوروی بخاطر کمک های نظامی قابل ملاحظه‌اش به ویتنام جنوبی انتقاد نکرد.

وی در جریان سخنان‌خود چندین بار روی این نکته انگشت گذاشت که نیرو های ویتنام شمالی باید از جنوب مدار ۱۷ درجه و منطقه غیر نظامی خارج شوندو به کشور خودبازگردند نیکسون اخطار کرد که جز در غیر این‌صورت حملات هوائی و دریائی امریکا علیه هدفهای نظامی در ویتنام شمالی متوقف نخواهدشد.

نیکسون در پایان تاکید کرد که این بار دولت امریکاحاضر نشده‌است زیر بار تقاضای‌قطع حملات هوائی علیه ویتنام‌شمالی برود وآن رابعنوان شرط از سرگرفته شدن مذاکرات‌صلح در پاریس قبول کند.

در سایگون دولت ویتنام جنوبی اعلام کرد که باتصمیم ریچارد نیکسون در مورداحضار ۲۰ هزار نفر دیگر از نیرو های امریکا از ویتنام جنوبی موافق است.

وزارت خارجه ویتنام جنوبی ضمن بیانیه‌ای که به فاصله کوتاهی بعد از انتشارسخنرانی رادیو تلویزیونی نیکسون‌صادر شد خبر داد که مقامات دو کشور قبلا در مورد خروج۲۰ هزار نفر دیگر از نظامیان امریکائی از ویتنام جنوبی مشورت و توافق کرده‌اند.

دراعلامیه وزارت خارجه ویتنام جنوبی تاکید شده است که‌این کشور مصمم است در تمام جبهه ها باتجاوز کمونیست ها مقابله کند.

سادات‌ازشوروی‌سلاحهای تهاجمی دریافت میکند

قاهره ـ پرزیدنت انورالسادات از امشب گفتگو های خود را با رهبران شوروی آغازمی‌کند. رئیس جمهوری مصر قبل از عزیمت به مسکو به ملت خود قول داد که طی دوازده ماه آینده سرزمین های اشغالی عربی را از تصرف اسرائیل خارج کند.

سادات همچنین گفت که مصر بهیچ وجه بمذاکرات مستقیم با اسرائیل تن‌درنخواهد داد و حتی یك‌وجب از سرزمین عربی را بدشمن واگذارنخواهد کرد.

رئیس جمهوری مصر باین ترتیب بملت مصر اطمینان داد که در مذاکرات با رهبران شوروی کوچکترین امتیازی به اسرائیل نخواهد داد.

در مسکو محافل سیاسی‌اظهار عقیده کردند که رهبران شوروی در آستانه‌سفرپرزیدنت نیکسون آخرین تحولات‌اوضاع خاورمیانه را با پرزیدنت‌سادات و همراهان او مورد بررسی‌قرار خواهند داد .

دو مسئله مهم اساس گفتگو های سران دو کشور راتشکیل میدهد.

۱ـ روابط دوجانبه بین‌مصر و شوروی و بویژه کمك های نظامی و اقتصادی مسکو به قاهره .

۲ـ ماموریت یارینگ‌میانجی سازمان ملل متحد و طرح ملك‌حسین در باره تشکیل فدراسیون اردن و فلسطین‌نیز از جمله مسائلی است که در مذاکرات سادات با رهبران کرملین مورد بررسی قرار می گیرد.

علاوه براین رئیس جمهوری مصر در باره قراردادی که‌اخیرا بین مسکو و بغداد امضاء شده توضیحاتی خواهدخواست .در زمینه کمك های نظامی‌سادات بار دیگر برای دریافت سلاح های تهاجمی پافشاری خواهد کرد.

فرماندهان نظامی مصرمعتقدند که اعراب باید در برابرسلاح های تهاجمی که اسرائیل از امریکا دریافت کرده ارتش‌های خود را باآخرین مدل سلاح های تهاجمی مجهز سازند.

دراین سفر مراد غالب وزیر امور خارجه مصر نیز همراه سادات میباشد.

مراد غالب علاوه‌بر گرومیکو با گوناریارینك میانجی سازمان ملل نیز تبادل‌نظرخواهد کرد.

دهها‌هزار نفراز کارگران‌بنفع ویلی برانت‌تظاهرات کردند

بن ـ ویلی‌برانت صدراعظم آلمان‌غربی دیروز علیه مخالفان‌خودکه برای‌سرنگون کردن دولت او تلاش میکنند دست به حمله متقابل زد و آنها را متهم کرد که سعی دارند باایجادهراس‌بی‌پایه درمیان مردم آلمان غربی به هدفهای خودنایل شوند .

صدراعظم آلمان غربی ضمن یک سخنرانی ۱۰۰ دقیقه‌ای در پارلمان این کشور دکتر «رینر بارزل» رهبر حزب دموکرات مسیحی را مورد حمله قرار داد و گفت «بارزل» باعنوان کردن این ادعای واهی ده گویا پیمان‌های‌عدم‌توسل به زور با شوروی ولهستان آلمان‌غربی را به یک کشور کمونیست تبدیل‌خواهد کرد حالت تشنج و عصبانیت مصنوعی در میان مردم آلمان غربی ایجاد کند .

برانت گفت:عنوان کردن چنین‌ادعائی به این میماند که بگوئیم تمام امریکائیان بزودی مائوئیست خواهندشد چون‌ریچارد نیکسون رئیس جمهور آمریکا اخیرا به پکن سفر کرده است .

نمایندگان فراکسیون طرفداران‌دولت در پارلمان آلمان غربی قسمت اخیر اظهارات ویلی‌برانت را با کف زدن های ممتد و هلهله‌های شورانگیز تائید کردند.

صدراعظم آلمان غربی بصورت ظاهر نطق ۱۰۰ دقیقه‌ای خود را در مقام‌دفاع از طرح بودجه ۱۹۷۲ که در پارلمان به بحث گذاشته شده است ایراد کرد اما سخنرانی او نیز مانند بحثهای بودجه‌در مجلس ملی آلمان غربی تاحدود زیادی تحت‌الشعاع کشمکش های مربوط به سیاست اروپائی قرار گرفت .

در نخستین مرحله بحثهای بودجه در پارلمان نمایندگان حزب اقلیت دموکرات مسیحی فراکسیون های دولتی سوسیال دموکرات‌ودموکراتهای آزادرامتهم کردند که با بکارپستن نیرنگهای غیردموکراتیک درصدد برآمده‌اند از شرکت در جلسه امروز پارلمان بهنگام اخذ رای‌عدم‌اعتماد نسبت به دولت ویلی‌برانت خودداری کنند .

در برابر حملات فراکسیون دموکرات مسیحی نمایندگان طرفدار دولت نیز در نخستین مرحله بحثهای بودجه‌نمایندگان مخالف رامتهم‌کردند که‌سعی دارندقدرت حکومتی را بدون درنظر گرفتن تمایل مردم آلمان غربی غصب کنند .

دهها هزار نفر از دارکران آلمان غربی‌امروز به دعوت اتحادیه‌های خود در سراسر کشور دست ازکارکشیدند تا در تظاهرات طرفداری از دولت‌سوسیال دموکرات ویلی‌برانت شرکت کنند .

در این اعتصابها و تظاهرات‌طرفداری از دولت، احزاب مخالف و مخصوصا حزب دموکرات مسیحی بخاطر تلاشی که‌برای سرنگون کردن دولت‌ویلی‌برانت بعمل می‌آورد مورد حمله قرار گرفت.

در فرانکفورت نزدیک به ۸ هزار نفر از طرفداران دولت ویلی‌برانت درساعت های پرتراکم رفت و آمد اتومبیلها در مرکز شهر براه افتادند و با تظاهراتی که برضد حزب دموکرات مسیحی برپا کردند راه حرکت وسایل نقلیه را بند آوردند .

تظاهر کنندگان پلاکاردهائی حمل می کردند که در آنها تصویب فوری پیمان های عدم تعرض آلمان غربی با شوروی و لهستان‌درپارلمان آلمان غربی‌درخواست شده و «رینر بارزل» و«جوزف‌اشتراوس» رهبران احزاب مخالف دولت موردحمله قرار گرفته بودند .

روی یکی از پلاکاردها از کارگران آلمان غربی در سراسر این کشوردعوت شده بود که با شرکت دریک اعتصاب عمومی از ویلی‌برانت بعنوان نخستین صدراعظم سوسیال دموکرات آلمان‌غربی در تاریخ سیاسی بعد از جنگ‌دوم‌جهانی پشتیبانی کنند .

جعلی است

دولت شوروی ضمن یک بیانیه رسمی اعلام کرد که‌آنچه بنام قسمتهائی ازمتن مذاکرات محرمانه این دولت با آلمان غربی در محافل بن درز کرده و مورد استناد مخالفان دولت ویلی برانت برای حمله به سیاست اروپائی او قرار گرفته است مجعول وبی‌اساس است.

تاس خبرگزاری رسمی شوروی اعلامیه رسمی این دولت را در باره اسناد محرمانه‌ایکه گویا در بن بدست مخالفان دولت ویلی‌برانت افتاده است منتشرکرده و ضمن آن عدم اصالت اسناد مذکور را مورد تاکید قرار داده است .

در اعلامیه‌ای که بوسیله تاس انتشار یافته گفته شده است که اسناد مورد بحث ساخته و پرداخته دستگاه های تبلیغاتی محافلی است که با پیمان های عدم تعرض آلمان غربی با شوروی و لهستان موافق نیستند .

فضانوردان درفاصله ۱۰۰ هزارکیلومتری زمین مصاحبه مطبوعاتی تشکیل دادند

هوستون ـ سفینه آپولو ۱۶ حامل سه فضانورد آمریکائی ساعت یازده و چهارده دقیقه بعد ازظهر امروز (بوقت‌تهران) در اقیانوس آرام فرود می‌آیدو باین ترتیب جان‌یانگ ، چارلز دوک وماتینگلی یک روز زودتر از آنچه که قبلا پیش‌بینی شده بود بماموریت خود پایان می دهند .

سرنشینان سفینه آپولو ۱۶بعد از ظهر دیروز در راه خود بسوی زمین‌درفاصله ۱۰۰هزار کیلومتری زمین دریک مصاحبه مطبوعاتی رادیوئی فضائی به پرسشهای خبرنگاران روزنامه پاسخ دادند ولی از طرزصحبت آنها پیدا بود که بسیار خسته هستند .

«جان‌یانگ» در پاسخ یکی‌از خبرنگاران گفت ما اطمینان نداشتیم بتوانیم برنامه فرودآمدن در نیمکره جنوبی ماه را انجام دهیم‌واین مسافرت خطرناک‌بود واگر ما بیکی از حفره های عمیق ماه میافتادیم کوچکترین امیدی بخارج شدن نداشتیم‌اما درعین حال این ماموریت‌بسیار هیجان‌انگیز بود .

قبل از آغاز مصاحبه‌مطبوعاتی رادیوئی یکی‌از چراغهای خطر داخل سفینه روشن شد و چند ساعت طول کشید تاکارشناسان به علت روشن شدن این‌چراغ خطر پی‌بردند .

کارشناسان سازمان‌ملی‌فضائی اعلام داشتند که سه ساعت‌قبل از فرود آمدن سفینه مسیر آن را تصحیح خواهند کرد .

اکنون ناوهواپیمابر «تیکون‌دروگا» در نقطه‌ای ازاقیانوس در انتظار بازگشت سرنشینان سفینه آپولو ۱۶ لنگر انداخته است .

اداره هواشناسی اعلام کرده است که هنگام‌فرود آمدن‌سفینه هوا آفتابی خواهد بود.

اخبار کوتاه‌جهان

مراسم تولد حضرت محمد (ص) درکشورهای عربی برگزار شد

رباط ـ بمناسبت تولد حضرت محمد پیغمبر اسلام دیروز در سراسر کشور های عربی جشن های باشکوهی برگزار شد.

در رباط سلطان حسن دوم پادشاه مراکش،نمایندگان سیاسی مقیم مراکش ، اعضای هیئت دولت ، افسران‌ارشد، وزیران سابق‌و نمایندگان سازمان های اجتماعی و سندیکائی در کاخ« فز»بارداد.

سلطان حسن نطق مفصلی در باره اهمیت این روز بزرك تاریخی ونقشی‌که اسلام در تمدن‌جهانی ایفاء کرده است ایراد نمود وبرای همه ملت های جهان آرزوی پیشرفت صلح و خوشبختی کرد.

در لبنان و سوریه نیز بهمین مناسبت مراسمی در مساجد و مجامع عمومی برگزارشد.

در دمشق ژنرال حافظ اسد رئیس جمهوری سوریه در مراسمی که در مسجد امیر برپاشده بود شرکت کرد.

تقاضای اعدام برای‌جاسوس ترك

استانبول ـ دادستان دادگاه نظامی استانبول‌برای « ناهیدایمر» کارمند عالی رتبه سابق ترکیه در سازمان اتحادیه آتلانتیک که بجاسوسی به نفع اتحاد جماهیر شوروی متهم شده است تقاضای مجازات اعدام کرد.

« ناهید ایمر» که در دبیرخانه سازمان آتلانتیک شمالی کار میکرد در ۱۲سپتامبر ۱۹۶۸ در حالی که از اسناد مهم‌نظامی در باره دفاع غرب عکس برداری میکرد دستگیر شد .

مصر هواپیمای جنگی میسازد

قاهره ـ انورسادات رئیس جمهور مصر اعلام‌کرد که مصر و سوریه و لیبی با استفاده از کمکهای شوروی اقدام به ساخت مستقیم هواپیما های جنگی خواهند کرد رئیس جمهور مصر این مطلب را روز دو شنبه گذشته در ملاقات محرمانه‌اش با گروهی از روزنامه نگاران مصری و اعضاء کمیته مرکزی حزب اتحاد سوسیالیستی عرب برملا کرد .

انورسادات اظهار داشت که مصر و سوریه ازمنافع انسانی و لیبی از قدرت مالی خود برای ساخت هواپیما های جنگنده استفاده خواهند کرد و در این زمینه علاوه بر کمك شوروی از همکاری بعضی از کشور های اروپای غربی نیز برخوردار خواهند شد .

روزنامه‌نگارانی که درملاقات با سادات شرکت داشتند از قول او اضافه‌کرده‌اند که لیبی اخیرا‌شوروی یک قرارداد همکاری برای ساخت هواپیما های جنگنده امضاء کرده و در حال حاضر مذاکراتی نیز در همین زمینه بین لیبی و بعضی از ممالک اروپای غربی جریان دارد .

پشم گاوهای نیکسون درپکن میریزد

پکن ـ پشم های دوگاو امریکائی که بعنوان‌هدیه ملت امریکا به ملت چین ازطرف ریچارد نیکسون به مقامات پکن پیشکش شده‌است دارد میریزد واین ضایعه باعث سرافکندگی امریکائیان درنظر چینی ها شده است.

دو گاو امریکائی به‌ازای دوخرس غول‌پیکر و نادر الوجود «پاندا »که از طرف چینی ها به نیکسون پیشکش شد وارد باغ وحش دولتی پکن شده‌اند.

دامپزشکان چینی که با استفاده از نوعی داروی گوگردی برای مداوای بیماری جلدی گاو های پیشکشی امریکائی تلاش میکنند امیدی ندارند که‌بتوانندجلوی ریخته شدن پشم آنها رابگیرند.

سفر کی‌سینگر دیپلماتهای امریکائی‌را خجالت زده کرد

مسکو ـ تقریبا در همان‌وقت که هنری کی‌سینگر مشاور رئیس جمهور امریکا هموطنانش رادر جریان‌نتیجه سفرمحرمانه‌اش به مسکو قرار میداد یك دیپلمات‌عالیمقام سفارت امریکا در مسکو بابی‌خبری تمام به خبرنگاران میگفت : تمام پس‌انداز بیمه عمرم را شرط می‌بندم که خبر مسافرت کی‌سینگر به مسکو دروغ‌باشد.

سفر کی‌سینگر به مسکو که‌در جریان آن بالئونید برژنف دبیر کل حزب کمونیست شوروی ملاقات کرد در حقیقت چنان محرمانه بود که بسیاری از دیپلمات‌های عالیمقام امریکائی را در مسکو در برابر خبرنگاران خجالت‌زده کرد.

تشکیل کنفرانس سران عرب

بیروت ـ روزنامه «الصباح» چاپ بیروت گزارش‌داد که دونفر از رهبران کشور های عربی اکنون با یکدیگر وارد مذاکره شده‌اند تا مقدمات یك کنفرانس عالی‌سران عرب را فراهم سازند.

گفته میشود که ملك‌فیصل پادشاه عربستان سعودی و ملك‌حسین پادشاه اردن بزودی بایکدیگر ملاقات‌خواهند کرد‌تا درباره‌آخرین تحولات‌سیاسی جهان عرب بایکدیگر گفتگو و تبادل نظر کنند.

ماسکی از ریاست جمهوری صرفنظر کرد

واشنگتن ـ یك فرستنده رادیوئی در امریکا گزارش داد که سناتور ادموند ماسکی تصمیم گرفته است از مبارزه برای نامزدی ریاست جمهوری از جانب حزب دموکرات دست‌بکشد.

قرار است امشب ماسکی دریك مصاحبه مطبوعاتی به سئوالات خبرنگاران پاسخ دهد . « ادموند ماسکی » که انتظار میرفت در انتخابات مقدماتی رقبای خود را شکست دهد در بسیاری از حوزه هاشکست خورده است. با استعفای «ادموند ماسکی » سه نامزد ریاست جمهوری از حزب دموکرات: سناتور جرج‌مك‌گاورن ، سناتور هوبرت همفری و جرج‌والاس فرماندار ایالت آلاباما در برابر یکدیگر قرار خواهند داشت.

دستگاه تصفیه استخر ـ کلرزنی آب
تزئین میدان و پارك ـ دست اول بدون واسطه ـ باقساط طویل‌المدت شرکت باندور تلفن ۲ـ۸۳۸۱۹۱

فروردین گذشت . . . اردیبهشت آمد
با وجود این هنوز برادران «ترینیتی» ول کن نیستند وهر هفته ده‌ها هزار نفراز مردم رااز خنده روده برمیکنند
آغاز هفتمین هفته نمایش‌در
سینما ریولی
ترنس هیل . بود اسپنر
هنرپیشگان بانمك فیلم ترینیتی در شاهکار جدید خود
هنوزم ترینیتی هستم
سینماسکوپ ورنگی

باشرکت : جیکا دوبلین ـ هنری کارتی ـ تونی تورتن

گروه‌فرهنگی خوارزمی
جهت کلاسهای کنکور (ترم فشرده) که از اول خرداد ماه ۵۱ بمدت ۵هفته و با شرایط زیر شروع میشود ثبت‌نام می‌نماید :
۱ ـ کلاسها از ساعت ۷ صبح روز شنبه سی‌ام اردیبهشت ماه ۵۱شروع و تا ساعت ۱۲ روز پنجشنبه ۱۱خرداد ماه(بمدت ۲ هفته) ادامه خواهد داشت.
۲ ـ از تاریخ ۱۲ خرداد لغایت ۲۶ خردادبعلت انجام امتحانات نهائی‌ششم متوسطه کلاسهای کنکور تعطیل و ازروز شنبه ۲۷خرداد ماه مجددا شروع و بمدت ۳ هفته (تا تاریخ ۱۵و۱۶و۵۱) ادامه خواهد داشت .
۳ ـ برنامه کاراین کلاسها در دوهفته اول طوری تنظیم شده که علاوه بر راهنمائی دانش‌آموزان برای امتحانات کنکور سراسری دانشگاهها آنان را جهت امتحانات نهائی ششم نیز آماده می‌نماید .
قبل از پایان ترم فشرده‌ازکلیه‌دانش آموزان کلاسهای کنکور آزمایش تست بروش کنکور سراسری دانشگاهها و مدارس عالی کشور بعمل آمده و کلیه پرسشنامه‌ها وسیله ماشین های I.B.M تصحیح ونتیجه امتحان‌کتبا بدانش‌آموزان ابلاغ خواهد شد تا هریك از داوطلبان علاوه برآشنائی باروش امتحانات کنکور سراسری‌دانشگاهها و مدارس عالی کشور از اطلاعات خود نیز ارزیابی نمایند .
داوطلبان ثبت‌نام از شهرستانها میتوانند مبلغ ۳۱۰۰ ریال شهریه ترم فشرده رابحساب شماره ۴۴۱ بانك صادرات شعبه شاهرضا غربی تهران وسیله بانك صادرات شهرستان خود حواله نموده و اصل حواله
و یا چك بانکی را بانضمام دو قطعه عکس ویك برك درخواست‌ثبت‌نام که رشته تحصیلی خودرا (ریاضی ـ طبیعی ـ ادبی) درآن قید نموده باشند باپست سفارشی به‌یکی از واحدهای‌زیر ارسال نمایند تاازآنها ثبت نام بعمل آید .
۱ـ گروه فرهنگی خوارزمی آموزشگاه شماره یك خیابان شاهرضا بیست‌متری دوم نبش خیابان سزاوار تلفن (۴۳۱۸۰)
۲ـ گروه فرهنگی خوارزمی آموزشگاه شماره ۲ خیابان شاه‌آباداول بهارستان تلفن (۳۱۸۹۳۳)
۳ـ گروه فرهنگی خوارزمی آموزشگاه شماره ۳ خیابان تهران‌نو ایستگاه ارباب خیابان ششم بهمن (تلفن ۷۹۰۰۷۶)
۴ـ گروه فرهنگی خوارزمی شمیران خیابان پهلوی نرسیده به پل نجریش تلفن (۸۷۳۴۲۹)
آـ۶۹۰۴

مذاکرات هند وپاکستان‌آغازشد

موری ـ مذاکرات نمایندگان هندو پاکستان‌برای‌تهیه‌مقدمات ملاقات پرزیدنت ذوالفقارعلی بوتو وبانو گاندی نخست‌وزیر هند در منطقه « موری »واقع در نزدیکی اسلام آباد آغاز شد.

دراین مذاکرات از جانب هند «دهار » فرستاده‌بانو گاندی و از جانب پاکستان عزیز احمد معاون شخصی پرزیدنت بوتو شرکت دارند.

گزارش تلفنی مسعود مژدهی از بانکوک

سرانجام خشونت برمه: پیروزی ایران!

خورشیدی شرط بسته بود که به برمه گل بزند

صورت رحیمی‌پور ناگهان پر از خون شد و... فردا: نبرد ایران و اسرائیل

تیم ملی‌فوتبال جوانان ایران ، از سد حریف نیرومند خود ـ برمه ـ نیز گذشت و به دوره نیمه نهایی چهاردهمین سال بازی های فوتبال جوانان آسیا ،راه یافت.

ساعت شش‌وسی دقیقه بعداز ظهر دیروز ، در شرائطی که سرویس‌ورزشی روزنامه اطلاعات باهیجان وبی‌تابی انتظار خبر نتیجه نبرد حیاتی ایران و برمه رامی کشید ، مسعود مژدهی بازیگر سریع و پر توان تیم ملی‌جوانان‌ایران، بطوراختصاصی خبرپیروزی ایران بر «برمه» را به‌وسیله تلفون از بانکوک ، گزارش داد .

مسعود مژدهی بازیگر جوان عضو تیم تاج تهران که در مسابقات‌جوانان آسیا ازچهره های سرشناس تیم ملی‌فوتبال جوانان ایران بوده‌است ، با صدایی که ازشوق می‌لرزید ، گفت:

ـ ما«برمه» رابشت‌سرگذاشتیم و به‌امید خدا اگراسرائیل راهم ببریم ، هرطورشده جام‌قهرمانی رابه‌ایران خواهیم آورد.

***

آوانتاژ نیم برمه

پیش از آن که‌تیم ملی‌فوتبال جوانان‌برای‌شرکت‌درچهاردهمین دوره‌بازیهای فوتبال جوانان آسیا ، رهسپار بانکوک شود ، از مسعود مژدهی بازیگرخوش استیل تیم ملی فوتبال جوانان خواسته بودیم که اگر ایران به‌دوره یکچهارم نهایی راه‌یافت، گزارش بازی ها را بطور اختصاصی برای‌روزنامه‌اطلاعات بفرستد . مژدهی‌دیروز درحالی که صدایش سرشار از شوق بود ، گزارش‌خود را با این عبارت شروع کرد :

ـ برمه را هم بردیم !جمعه‌قرار است بااسرائیلی ها بازی کنیم.

مسعود مژدهی ، ادامه داد :

ـ نزدیک به شانزده هزار تماشاچی دراستادیوم ملی‌بانکوک جمع شده‌بودند تا بازی ما و برمه را تماشا کنند .بانکوک پر از برمه‌یی‌ها استو برای همین‌وقتی ماوارد زمین شدیم، فریاد «برمه، برمه »استادیوم راپر کرد . ماقبلا بازی برمه‌یی ها را درگروه خودشان دیده بودیم ومیدانستیم که مسابقه سختی در پیش‌داریم . چون‌تیم برمه ، نه نفرازافراد تیم ملی‌اش راهمراه داشت . دیشب (سه شنبه)توی اردوصحبت ازمسابقه فردا ،«برمه » بود . بیشتربچه هامی‌گفتند که اگر خوب‌بجنبیم می‌توانیم برمه را هم ببریم . آقای ابوطالب میگفت که‌نباید تحت تاثیر تبلیغات درباره‌تیم برمه قراربگیریم . برمه‌یی ها از وقتی که واردبانکوک شدند، مرتبا مصاحبه راه می انداختند و روزی نبود که عکسشان در روزنامه های محلی چاپ‌نشود . همه روزنامه ها از برمه به عنوان بخت شماره‌یک این بازی ها یاد می کردند ، بخصوص که‌تیم ملی برمه با حضور تیم ملی‌اسرائیل به‌بازیهای المپیک راه‌یافته‌است.

۱۲ دقیقه حمله

مسعود مژدهی که‌بدون مکث ولی هیجان زده حرف میزد و مرتبا می‌پرسید که «آیا صدایم خوب میرسد یانه ؟ » اضافه کرد:

ـ شب مسابقه ، خورشیدی‌با اللهوردی شرط بست که هر طورشده یک گل به‌برمه‌یی ها بزند و بالاخره شرط را هم‌برد. از مژدهی خواستیم که‌بیشتر از متن مسابقه‌بگوید ، او ادامه داد:

ـ همه برمه را تشویق می‌کردند ولی توپ که

علیرضا خورشیدی : حتما گل میزنم .

برمه‌یی ها قصاص صدمه‌یی را که به رحیمی‌پور زده بودند، پس‌دادند .

متری ، بما گل زدند ، راغفر کمی دیر جنبید و بالاخره توپ بمنوک‌انگشتهایش خورد و گل شد .

گل از راه دور !

(خبرگزاریها در مورد این گل ، گزارش دادند : گل اول برمه به ایران‌از دورترین فاصله بمثمررسید که در مسابقات جوانان آسیا ، سابقه نداشت که‌ازین فاصله گلی بمثمر برسد).

مسعود مژدهی همچنان باشورو هیجان ، اضافه کرد :

ـ ما هیچ فکر نمیکردیم این‌گل را بخوریم ، چون کاپیتان برمه ازراه خیلی دور این گلرا زد . (بنابر گزارش خبرگزاریها گل‌برمه توسط متان‌سوه کاپیتان برمه در دقیقه سیزدهم‌از نیمه اول مسابقه ایران و برمه ، درون دروازه‌ایران جای گرفت) .

مژدهی ادامه داد :

ـ این گل بچه ها را بیشتر به‌راه انداخت چون یک گل مفت خورده بودیم درحالی‌که میتوانستیم‌حداقل دوگل بزنیم. چند دقیقه بعد ازگل برمه‌یی‌ها ما دومرتبه یکپارچه‌حمله شدیم ، در حالی که دروازه‌بان برمه‌ای‌ها،۲۰ بارشوت بچه‌ها را که روی خطای برمه‌ایها زدند، مهار کرد .

واقعا شیرین میکاشت . او درست مثل ماهی بود و ازراست مثل‌مرغ پرمیکشید طرف چپ دروازه .شاید باور نکنید ولی همین دروازه‌بان حداقل سه‌مرتبه گل حتم راخرید.

گل ایران وخشونت

خبرنگار ورزشی سرویس‌ورزشی روزنامه اطلاعات که او هم ازغرفه هیجان عرق‌کرده بود، مرتبه‌می ـ پرسید : خوب ، بالاخره چه کار کردید ؟! مژدهی جواب‌داد:

ـ بالاخره خورشیدی (علیرضا) درست در دقیقه های آخر هافتایم اول ، گل مارا زد ، توپ توی محوطه پنالتی جلوی پای او افتاد وبدون معطلی آن را کوبید توی دروازه برمه ... بعد ازین گل‌بود که برمه‌یی‌ها کم‌کم بازی را خشن کردند و اگر هافتایم تمام نمیشد، حتما کتک کاری راه می‌افتاد در حالی که‌بچه های‌ما خیلی‌خونسرد کار میکردند .

اوائل هافتایم دوم ، برمه‌یی ها سرحالتر شده بودند ولی‌از غروری که اول بازی داشتند ، دیگرخبری نبود . برای همین ازاول هافتایم دوم حمله کردند و ما هنوز خوب جانیفتاده بودیم که یک گل‌دیگر، خوردیم .دو دقیقه بیشتر ازشروع نیمه دوم نمیگذشت که گلزن تیم برمه «خین‌مونگ» باز از فاصله دور ، گل دوم را ساخت . ضربه «خین‌مونگ» را حسین (راغفر) نتوانست خفه کند، توپ به‌دستش خورد و افتاد جلوی پای گوش چپ برمه (مینت‌کیو) واین یکی‌سر ضرب گل زد .

اوج خشونت

مژدهی دنباله گزارش خود را چنین گرفت :

ـ مابرای تلافی این گل ،دوباره به طرف دروازه برمه‌یی هاکوبیدیم ولی بکهای تیم برمه ، یا قلم پای مارا میزدند یا توپ را به‌اوت» می‌فرستادند . سه چهار مرتبه برمه‌یی ها روی ماخطا کردند که داور مرتب مجبور میشد سوت بزند وبازی را نگاهدارد . یک راست برمه‌یک بارچنان‌خورشیدی را بزمین کوبید که اگر خودش‌را فورا جمع‌وجور نمیکرد و چشمو گوشش باز نبود ، حتما بلایی به سرش میامد . همه بکهای برمه خشن بازی میکردند و میخواستند گل برتری خودشان را حفظ کنند. بخصوص بک راستشان (سین‌وین) که داور یکبار به‌او اخطار داد . چند ثانیه بعداز اخطار همین‌یک راست برمه با سر محکم کوبید توی‌سراسماعیل(حاجی‌رحیمی‌پور).

چهره خونین رحیمی‌پور

مژدهی درحالی‌که‌نفس نفس میزد ، ادامه داد :

ـ یکمرتبه ما دیدیم که صورت اسماعیل (حاجی رحیمی‌پور) پر از خون شد و خون‌دارد شروشر از اومیرود. چندتابچه ها برای یک راست برمه‌یی ها خیز برداشتند که

بقیه در صفحه ۳۳

دخانیات:

قهرمان والیبال باشگاهها

دیشب فینال مسابقات والیبال باشگاه های تهران ، در سالن محمد رضا شاه پهلوی برگزار شد .

این مسابقه ، دیدار سرنوشت برای قهرمانی والیبال باشگاه های تهران بود که بین دو تیم تاج و هما انجام گرفت وتیم تاج با برتری ، بر تیم نیرومند هما به پیروزی رسید .

در نتیجه تیم والیبال باشگاه دخانیات و هما و تاج ، به ترتیب مقام های اول تا سوم رابدست آورند .

تلویزیون
بلر
جام جهان نما

DEMAC ـ DINGLER
فینیشر آسفالت ـ غلطک لاستیکی ـ غلطک ویبره
دیماک دینگلر (آلمان)
نماینده انحصاری شرکت ارکان‌ماشین ـ خیابان آیزنهاور
مقابل دانشگاه آریامهر ۶۲۸ تلفن :۹۵۴۸۹۹ـ۹۵۸۵۵۵ـ ۹۵۹۰۷۸
سرویس ویدکی ـ خیابان آیزنهاور، شهیاد ۸۹۰ تلفن ۹۵۸۹۷۶

فقط امشب در
کازینو و کانتری کلاب
آبعلی
۲ خواننده محبوب
گلپایگانی
مهستی
و موزیک مشهور ایتالیائی
نینوسوپرانو
ورود اشخاص کمتر از ۲۱ سال ممنوع ـ کراوات اجباری
تلفن رزرو : ۲۸ـ ۸۹۰۰۲۶

کوپاکاباانا
رستوران کاباره دانسینگ
شبهای مادرید
انواع غذاها توسط آشپز بین‌المللی
غذای کامل با قیمت مناسب
موزیک از ساعت ۹ برنامه از ساعت ۱۰٫۴۵
برنامه دوم از ساعت ۲٫۵ بعد از نیمه شب
تخت جمشید غربی شماره ۱۱۶
تلفن : ۶۶۷۵۱۹

هرجمعه ناهار در ساپرکلاب طاووس
غذای ایرانی برفراز بام شهر تهران
غذاهای لذیذ ایرانی
در محیطی عالی و دلپذیر
غذاهای اصیل ایرانی
که بوسیله «آت ی» «نوربخش» تهیه شده
از پلوهای متنوع تا کبابهای نرم و
بی‌استخوان و دسرهای مطبوع نظیر :
بافتدوا و میوه های تازه
همراه با اردورهای متنوع اروپائی
موسیقی لطیف ایرانی ،
غذایان وجای ، ضیافت دوزجمعه شما را
تکمیل میکند.
۳۵۰ ریال (اطفال ۲۰۰ ریال)
تلفنهای رزرو میز :
۶۲۱۷۷۷ و ۶۲۴۷۷۷ داخلی ۲۲۰ یا ۲۲۹
هواپیمائی ملی ایران ، هما .
هتل آریا شراتون
Arya-Sheraton Hotel,
Tehran, Iran
A WORLDWIDE SERVICE OF ITT
تهران ـ خیابان پهلوی ـ خیابان بیژن

تورهای تابستانی آپادانا
ازهم‌اکنون آماده برای رزرو است
۳۵ روز : حرکت ـ ۱۴ ـ ۲۳ ـ ۳۰ تیر ـ ۲۰ ـ ۲۷ مرداد
رم ـ ناپل ـ کاپری ـ سورنتو ـ بارسلون ـ پاریس ـ لندن ـ هامبورگ ـ ژنو ـ ونیز ـ آتن ـ استانبول ـ قیمت ۷۶۵۰ تومان .
اروپا واسکاندیناوی
۳۶ تا ۴۵ روز : حرکت ۲ و ۹ تیر
رم ـ ناپل ـ سورنتو ـ کاپری ـ بارسلون ـ پاریس ـ لندن ـ کپنهاک ـ استکهلم ـ اسلو ـ هامبورگ ـ وین ـ ونیز ـ آتن ـ استانبول ـ ۳۶ روز ـ ۷۹۵۰ ـ ۴۵روز ۸۹۵۰ تومان .
آمریکا ۲۲روز: حرکت ـ ۲ و ۹ تیر نیویورک ـ بوفالو ـ آبشار نیاگارا ـ شیکاگو ـ سانفرانسیسکو ـ لوس‌آنجلس ـ هالیوود ـ لاس‌وگاس ـ واشنگتن ـ قیمت ـ ۸۹۵۰ تومان .
خاوردور ـ ۲۴ روز : حرکت ۱۴ تیر ـ ۱۴ مرداد
دهلی ـ بانکوک ـ ستخاپور ـ مانیل ـ توکیو ـ کیوتو ـ اوزاکا ـ هنگ‌کنگ قیمت ۸۹۵۰ تومان
اروپا
۳۱ روز : حرکت ـ ۱۰ تیر ـ ۱۰ مرداد
هامبورگ ـ لندن ـ پاریس ـ بارسلون ـ رم ـ و استراحت کامل در جزیره کاپری ـ قیمت ۶۹۵۰ تومان .
۳۳ روز : حرکت ۲۵ خرداد
وین ـ هامبورگ ـ آمستردام ـ لندن ـ پاریس ـ بارسلون ـ نیس ـ موناکو ـ مونت‌کارلو ـ رم ـ آتن ـ استانبول ـ قیمت ۷۳۵۰ تومان .
۳۳ روز : حرکت ـ ۸ ـ ۲۵ ـ ۲۹ ـ تیر و سوم شهریور
رم ـ ناپل ـ سورنتو ـ کاپری ـ نیس ـ موناکو ـ بارسلون ـ پاریس ـ لندن ـ آمستردام ـ هامبورگ ـ وین ـ استانبول ـ قیمت ۷۴۵۰ تومان .
قیمت‌ها شامل ـ بلیط هواپیما ـ هتل‌های درجه ۱ ـ صبحانه و ناهار ـ گردش ـ ورودیه‌ها ـ عوارض فرودگاهها .
(در معیت راهنمای فارسی زبان می‌باشد)
آپادانا ـ چهارراه حقوقی ـ اول ایرج ـ شماره ۴ ـ تلفنهای ـ ۷۵۶۲۰۳ ـ ۷۵۷۹۸۹ ـ ۷۵۴۸۳۰

ازامشب درقویترین گروه سینمائی پایتخت
مونا کو ـ پرسپولیس ـ داریوش ـ کارون ـ مونت کارلو ـ دریا و مهتاب ـ کریستال و آستارا «تجریش» ـ مرد ـ تیفون ـ سایانا ـ ایران ـ پاسیفیک ـ اونیورسال
قدیر مردی بیگانه باعشق وآشنا باتنفر ـ قدیر مرد انتقام ـ قدیر یک‌قصه شگفت آور ـ یک فیلم نو
منوچهر طایفه تقدیم میکند
مختار در فیلم قدیر
مرجان
محسن مهدوی
حسن شاهین
کامران
مهری
دخانی
پنگامه
و باپرمندی
آرمان
کارگردان رضا علامه‌زاده
چلوپر دایران: نخود پلو مروت رضا صفاوردی
موزیک متن : داود
سندیت فنی : ابراهیم فنی
آواز : فتیاء ـ بتی
تولید و پخش سازمان سینمائی پیک

اطلاعیه سازمان سپنتا
سازمان سینمائی سپنتا بمدیریت «منوچهر طایفه» درآغاز فعالیت خود در سال ۱۳۵۱ دو محصول ارزنده و آماده نمایش خود را بشرح زیر اعلام میدارد
۱ـ قدیر :
با شرکت مختار ـ مرجان ـ محسن مهدوی ـ کامران ـ حسن شاهین
۲ـ شیر بهاء :
با شرکت پوری بنائی ـ امیر جعفری ـ منوچهر طایفه‌ـ سرکوب ـ و .. بهمن مفید
آدرس : بولوار الیزابت خیابان هما ـ نبش معلم طبقه ۴ ـ تلفن ۶۲۴۷۶۸
مدیر پخش ـ عباس سودمندیان

چلوکباب باباطاهر
مدیریت تقی رشیدی
مطبوعترین چلوکباب وجوجه‌کباب در محیط گرم و دلپذیر
سرویسهای سیار غذا در اسرع وقت بمحل کار و یا منزل شما فرستاده میشود
داودیه ـ خیابان ظفر ـ چهارراه نوائی ـ تلفن : ۷۷۴۰۱۵

نمک باخلوص ۹۸٪
مخصوص مصارف صنعتی تهیه شده از ۱ تا ۱۰۰ مش در کیسه های ۳۵ کیلوئی رزم آراجنب پمپ بنزین کارخانه نمک بلور ۵۹۱۱۴۳

تشخیص مالیات پیشه‌وران باتاق اصناف محول شد

برای تعیین مالیات سال۱۳۵۰ پیشه‌وران و اصناف اختیارات جدیدی به اتاق اصناف تفویض شد. مالیات این عده از مودیان براساس اعلام‌نظر اتاق اصناف وصول میشود و تا ۲۰ در صد اختلاف نسبت به رقم تشخیص درآمد برگ‌قطعی مالیات‌اصناف بنفع پیشه‌وران صادر میگردد .

اتاق اصناف‌مکلف شد تاآخر دی ماه سال جاری کلیه اظهار نامه‌های مالیاتی پیشه‌وران را در تهران و شهرستان‌هابررسی و به دارائی ارسال نماید.

دستورالعمل

وزارت دارائی دستورالعمل اجرای مقررات ماده ٥٦ قانون نظـام صنفی در مورد مالیات اصناف و پیشه‌وران را صـادر کرد .

این دستورالعمل که در این هفته بکلیه ادارات دارائی در تهران و شهرستانها ابلاغ شد نحوه تشخیص و صدور بـرگ قطعی مالیات‌اصناف وپیشه‌وران را تغییر خواهد داد واز این پس مالیات این عده از مودیان با نظر اتاق اصناف واظهارنظر نمایندگان صنوف تعیین ووصول خواهد شد .

براساس این دستورالعمل اصناف وپیشه‌وران مشمول‌ماده ٦۳ قانون مالیات اعم از اینکه خود رامشمول پرداخت مالیات بدانند یانه مکلفند اظهار نـامه مالیاتی عملکرد سال ۱۳۵۰ را تا آخر تیر ماه سال جاری بـه دارائی تسلیم‌ومالیات موردقبول خود را پرداخت کنند .

ادارات دارائی در تهران و شهرستانها اظهار نامه‌هایرسیده را هرپانزده روز یکبار‌به‌اتاق اصناف ارسال میدارند و اتاق اصناف مکلف خواهد بودحداکثر ظرف ششماه از تـاریخ انقضا مهلت تسلیم اظهارنامه تا آخر دی ماه ۱۳۵۱ نظر اتحادیه و صنف را نسبت‌به مندرجات‌اظهار نامه‌های دریافتی‌و میزان‌درآمد هرفرد یا واحد صنفی راکسب و در اظهارنامه‌ها منعکس کند و به دارائی اعلام نماید .

تعیین قطعی مالیات

بموجب این دستورالعمل‌برای آن عده از پیشه‌وران‌که‌درمهلت مقرر اظهارنامه خود رابدارائی تسلیم نکنند فرمهای خاصی در اختیار اتاق اصناف قرارمیگیرد و در این فرمها اتحادیه ویاصنف درمورد مالیات این عده‌ازمودیان منعکس خواهد شد ودارائی‌این اظهار نظر راماخذ دریافت‌مالیات سال ۱۳۵۰ تلقی خواهد کرد.

بموجب همین دستورالعمل چنانچه در مورد مالیات‌اصناف و پیشه‌وران نظریه ممیزدارائی‌و اتاق اصناف ۲۰درصد اختلاف داشته باشد برگ قطعی مالیات مودی براساس‌نظریه اتاق‌اصناف صادر میشود و چنانچه رقم تفاوت مالیات مـورد تشخیص ممیز و اتاق اصناف از ۲۰درصد بیشتر باشد باتایید سرممیز‌طبق نظر ممیز برگ قطعی صادر می شود .

با اجرای دستورالعمل اجرای مقررات ماده ٥٦ قـانون نظام صنفی در مورد مالیات‌پیشه‌وران و اصناف میزان مالیات مـورد تشخیص سال ۱۳۵۰ مـاخذ پرداخت مالیات برای ٤ سـال بعد نیز خواهد بود.

مقررات شدید برای کنترل موادغذائی

مقررات شدیدی برای کنترل مواد غذائی در کشور های‌عربی و منطقه مدیترانه شرقی تـدوین خواهد شد که کشور های این مناطق‌موظف به اجرای آن می‌باشند .

سمینار مشترک سازمان هـای خواربار وبهداشت‌جهانی ویونیسف که با شرکت‌نمایندگان کشور های عربی و ایران برای کنترل مـواد غذائی در تهران تشکیل یافته‌بود، بکار خود پایان داد .

سمینار در قطعنامه خودتوصیه کرد که برای مبارزه با تقلب و کنترل مواد غذائی هرچه زودتر مقرراتی‌شبیه‌مقررات‌موجود درایران برای‌کنترل‌مواد غذائی،تهیه شودو کشور های شرکت‌کننده درسمینار موظف به اجرای آن باشند .

استاندارد غذائی

همچنین استانداردی برای‌تهیه صنایع غذائی تهیه شود وکشور های این منطقه براساس آن نسبت به تهیه صنایع غذائی‌اقدام کنند .

در مورد صدور مواد غذائی ، سمینار توصیه کرد باید روی‌بسته بندی های صادراتی صنایع‌غذائی نوع مواد اولیه و ترکیبات‌و تاریخ استفاده ماده غذائی ذکرشود.

پیش ازصدوراین قطعنامه‌دکتر علومی نماینده ایران‌اعلام داشت: «قبل‌ازتهیه‌واجرای قانون کنترل مواد غذائی ، در ایران تقلبات خطرناکی که میزان‌آن‌هم کم نبود در کار تهیه غذا میشد و باعث مرگ مصرف کننده میگردید ولی پس از اجرای این قانون ازمیزان تقلبات کاسته‌شده متقلبین‌برای ساختن مواد غذائی از رنگ هاو اسید های غیر مجاز استفاده می‌کردند .»

دنباله اخبار خارجه

کنفرانس صلح ویتنام درپاریس تشکیل شد

هانوی ـ دولت ویت‌نام شمالی اعلام داشت که پیشنهاد امریکا را برای‌ازسر گرفته‌شدن‌مذاکرات کنفرانس صلح پاریس پذیرفته و به نمایندگان خود در پاریس دستور داده است که در جلسه امروز کنفرانس شرکت کنند.

مذاکرات کنفرانس صلح‌پاریس از ماه مارس قطع شده بود پس از حمله اخیر نیرو های‌کمونیست در منطقه جنوب دولت هانوی پیشنهاد کرد که کنفرانس پاریس گفتگو های خود را از سرگیرد ولی نمایندگان دولت ویت‌نام‌شمالی تا وقتی که امریکا به‌بمباران‌شمال مدار ۱۷ درجه عرض جغرافیائی پایان نداده است از شرکت در جلسات‌کنفرانس خودداری‌خواهند کرد .

دولت امریکا به دولت ویت نام شمالی پاسخ‌دادکه تنها درصورتی نماینده واشنگتن‌در جلسه‌کنفرانس پاریس حضور خواهدیافت که‌نیرو های کمونیست حملات‌خود را در منطقه جنوب متوقف سازند .

اما دیروز همزمان با بازگشت هنری کی‌سینگر از مسکو کـاخ سفید واشنگتن آمادگی آمریکا را برای شرکت در جلسات‌کنفرانس پاریس اعلام کرد و پیشنهاد نمود که نخستین جلسه کنفرانس‌امروز تشکیل شود .

چند ساعت بعد دولت هانوی این پیشنهاد را پذیرفت بدون‌آنکه حضور نماینده‌خود رادرکنفرانس به قطع‌بمباران‌خاک ویت‌نام‌شمالی موکول کند .

باین ترتیب پس از چند مـاه نمایندگان آمریکا و ویت‌نام شمالی امروز بار دیگر سر میز کنفرانس جمع میشوند .

نماینده ویت‌کنگ نیز پیشنهاد شرکت درمذاکرات‌صلح راپذیرفت نمایندگان ویتنام شمالی‌و ویت‌کنگ در جلسه امروز گفتند که‌بمباران ویتنام شمالی باید قطع شود و مسئله جنگ‌ویتنام جنوبی‌براساس طرح هفت ماده‌ای ویت‌کنگ حـل شود بموجب طرح‌ویت‌کنگ امریکا باید کلیه قوای جنگی خود رااز هندوچین خارج کند .

برموی بلندمالیات بسته‌شد

آنکارا ـ محمد زکی‌آدی‌یامان» یکی از نمایندگان‌مجلس ترکیه امروز پیشنهادی مبنی‌بر ممنوع کردن موی بلند جوانان تسلیم مجلس ترکیه کرد . پیشنهاد «آدی‌یامان» با مخالفت های شدید طرفداران موی بلند مواجه شد و پسر وی در مصاحبه‌ای با روزنامه « گونای جین» گفت که موی بلند سرش را کوتاه نخواهدکردو در برابر پافشاریهای پدرش که‌میکوشد موی‌سر او را کوتاه‌کند مقاومت خواهد کرد .

در مانیل نیز اعلام شد که دولت بر موی بلند مردان‌مالیات وضع کرده است و هرمردی که بخواهد مویش رابلند کند باید سالانه در حدود ۷ تومان مالیات بدهد . شورای شهر «مالی‌بالی» در فیلی پین اعلام کردهرکس‌این مالیات را ندهد جریمه میشود یا بمدت دو روز زندانی میگردد .

قرارداد همکاری شرکتهای هوائی ایران وچین

قرارداد نهائی هوائی‌ایران و چین قــرار است امروز در پکن به امضا برسد و قرارداد مذکور را از جانب دولت‌ایران هوشنگ اربابی رئیس‌هواپیمائی کشوری ایران امضاء میکند .

همزمان با قرارداد هوائی ایران و چین که در سطح دو دولت به امضاء میرسد میان هواپیمائی ملی‌ایران‌وهواپیمائی ملی جمهوری خلق چین نیــز قرارداد همکاری بــه امضاء رسید که بموجب آن دوشرکت هواپیمائی نمایندگی یکدیگر را در پایتخت های دو کشور تقبل کرده‌اند . دو شرکت‌هواپیمائی همچنین توافق کرده‌اند کــه امورمربوط به‌رسیدگی به‌امور مسافر ، بار و دیگرسرویس‌ها را بنمایندگی یکدیگرانجام‌دهند و درحالیکــه هواپیمائی ملـی انجام این سرویس‌ها را برای هواپیمائی چین در ایران تقبل کرده هواپیمائی چین انجــام سرویس های مشابه‌ای‌را برای «هما» در چین تقبل میکند .

سپهبد علی‌محمد خـادمـی مدیر عامــل هواپیمائی ملـی ایـران کــه همراه هیئت هوائی ایران به پکن رفته بود وقرارداد مذکوررا امضاء کرد دیروز بــه تهران بـازگشت . هیئت هوائی ایران نیز اوائـل هفته آینده به‌تهران‌بازمی‌گردد. هیئت‌مذکور دیروز با«چی‌پنگ‌فی» وزیر خارجه چین ملاقات و گفتگو نمود .

خبرهای کوتاه

کمکهای هلند وپاکستان به‌زلزله‌زدگان

روز گذشته سفیر هلند در دربار شاهنشاهی در کاخ وزارت امور خارجه حضور یافت وچکی‌بمبلغ یکصدوپنجاه هزار فلورن معادل سیصدو ـ پنجاه‌وپنج‌هزارتومان‌برای‌کمک به زلزله زدگان فارس تسلیم نمود .

سفیر پاکستان نیز دیروز در وزارت‌امور خارجه‌حضور یافت و اطلاع داد که دولت پاکستان چهارصدوپنجاه‌هزار کیلو برنج وسیصد چادربرای کمک به زلزله زدگان فـارس دراختیار مقـامـات دولت شاهنشاهی میگذارد .

سخنرانی وزیر کاربرای دانشجویان

بامداد امروز آقـای دکتر مجیدی وزیر کار و امور اجتماعی با حضـور رئیس دانشگاه تهران برای گروه کثیری از دانشجویـان دانشگاه تهران در مـورد مسائل مربوط به گسترش تعاونیهای تولید ایجادشرکت های تعاونی مصرف در واحد های صنعتی و نیز طرح های مربوط به رفاه کارگـران صنعتی و سهیم شدن آنان در سود خالص کارگاهـها سخنرانی کرد و بسئوالات متعدد آنان در این مـورد پاسخ داد.

مدیر کل سپاه دانش

از طرف وزیر آموزش و پرورش آقای حسین طوسی بسمت مدیر کل سپاه دانش منصوب و مشغول کارشد.

بدهکاران خالصجات

در جلسه عصر دیـروز فراکسیون پارلمانی ایـران نوین وزیر تعاون و امـور روستاها ماده واحده بایـن شرح تقدیم کرد.

« بدهکاران بنگـاه خالصجات سابق‌در صورتیکه اصل بدهی خود را نقـدا یا باقساط مساوی سالیانـه ظرف ده سال از تـاریخ تصویب قانون بپردازند از پرداخت زیان دیر کرد و خسارات متعلقه معـاف خواهند شد . »

سرپرست امور آموزشی مرکز پزشکی

آقای‌دکترابراهیم‌سمیعی‌رئیس پیشین و استاد دانشکده‌پزشکی بسمت سرپرست امور آموزشی مرکز پـزشکی پهلوی منصوب شد .

بازگشت رئیس کل‌بانک رفاه کارگران

آقای دکتر مهدی‌علی‌آبادی رئیس کل بانک رفاه‌کارگران از سفر چهارهفته‌ای خـود باروپا بتهران باز گشت .

دکتر علی‌آبادی در ایـن سفر ضمن مطالعه در امـر خانه سازی در مورد تـامین اعتبار برای ایجاد آپارتمان هـای کارگری با مقامات سوئدی مذاکره نمود .

مراجعت از اروپا

آقای دکتر غلامرضا شیخ متخصص قلب از مسافرت اروپا به تهران مراجعت‌کرد.

سرپرست سازمان شاهنشاهی

حسب‌الامر مبارک شاهنشاه آریامهر ، آقای عبدالرضا انصاری قائم‌مقام والاحضرت شاهدخت اشرف پهلوی در امور اجتماعی ، اقتصادی و فرهنگی با حفظ سمت ، سرپرستی سازمان شاهنشاهی خدمات اجتماعی را عهده‌دار شد .

آقای سناتور دکتر جـواد آشتیانی که طی ۲۵ سال از ابتدای تـاسیس سازمـان شاهنشاهی خدمات اجتماعـی تاکنون مدیریت عامل این سازمان را عهده‌دار بود بپاس خدمات‌بارزش گذشته‌بدریافت نشان درجه‌اول همایونی‌مفتخر و بفرمان مبارک شاهانه‌بسمت عضودائمی‌هیئت‌مدیره سازمان مزبور منصوب گردید .

عضویت در شورایعالی آموزش و پرورش

بفرمان شاهنشاه آریامهـر آقای هوشنگ نهاوندی‌رئیس دانشگاه تهران به عضویـت شورای عالی آمـوزش و پرورش کشور مـنصوب گردید .

تقدیم استوارنامه

خبرگزاری چین جدیدگزارش داد که عباس آرام سفیرایران در جمهوری‌خلق چین، امروز در پکن استوارنامه های خود را تسلیم «تونگ‌ـپی‌ـو» کفیل ریاست جمهوری این کشور کرد .

بازگشت مارسل ناویل

بامداد امروز آقای‌مارسل ناویل رئیس کمیته‌بین‌المللی صلیب سرخ که برای‌بازدید از موسسات جمعیت شیرو خورشید سرخ و مذاکره پیرامون کنگره صلیب‌سرخ جهانی که سال‌آینده‌درتهران برگزار میشود بایران‌آمده بود به ژنو مراجعت کرد.

۱۲۰۰نفرمعاونان‌دبستان ها دستمال پیشاهنگی گرفتند

عصر دیروز با حضوروزیر آموزش و پرورش و نـایب رئیس شورای‌عالی پیشاهنگی ایران یکهزار و دویست نفر از معاونان دبستانهای‌تهران که تعلیمات نظری پیشاهنگی خود را گذرانده بودند طی مراسمی در استادیوم علیرضا پهلوی مراسم مختلف انجـام دادنــد و دستمال گـردن پیشاهنگی دریافت داشتند .

انتخاب نمایندگان کارگران ۱۲۰ حرفه

نمایندگان صد و بیست سندیکا و اتحادیه هـای کارفرمائی و کارگری صنایع مختلف استان مرکـزی باتفاق نمایندگـان وزارت کار ، در آن وزارت خانـه اجتماع‌کردند . این‌نمایندگان سازمان های کارگری وکار فرمائی و صنایع فلزی‌ـ چرم و کفش ـ دارو سازی‌ـمواد غذائی ـ نساجی ـ اتومبیل سازی ـ شیمیائی ـ آب و برق ـ لاستیک سازی ـ ساختمان ـ بانکداری ـحمل و نقل ـ چاپ و مطبوعـات هتلداری و همچنین‌نمایندگان گروه کارگری و کار فرمائی کمیته مربوط در صنعت انتخاب شدند .

سیل درشهرهای جنوبی وشمالی‌خراسان

در تربت جام سیل یـکصد هکتارزمین کشـاورزی و بـاغ میوه را در روستای « کلوف » از بین برد سیل تربت جام که بر اثر ریزش باران جاری شد کارخانه قند تربت جام را نیز فرا گرفت .

در ٤۸ ساعت گذشته ریـزش رگبار های سیل آسا درمشهد و شهرهای جنوبی و شمالـی خراسان باعث جاری شدن‌سیل شد .

طغیان رودخانه « قره‌سو »در روستای « قره‌خانلو» ازتوابع اردبیل نیز ۱۲ خانه روستائی و تعدادی احشام را از بیـن برد .

کنترل مـوالید دردانشکده‌های پزشکی تدریس میشود

مسائل جمعیتی و کنترل موالید در دروس دانشکده های پزشکی گنجانیده خواهد شد .

سمینار سازمان جهانی بهداشت که برای بررسی آموزشی بهداشت درشیراز تشکیل شده بود ، بکار خود خاتمه دادو کمیته‌ای مرکب از استادان دانشکده پزشکـی و نمایندگان وزارت بهداری را مامور بررسی نحوه تدریس آمـوزش مسائل جمعیتی و تنظیم خانواده کرد .

سمینار ، در قطعنامه خودتوصیه کرده است که‌برای مسائل جمعیتی وکنترل آن بدنبال آموزشهائیکه دردوره های دبیرستانی به‌دانش‌آموزان داده میشود ،بایدطی‌مدت تحصیلات عالی اهمیت بیشتری داده شود و برای دانشجـویان دانشکده های پزشکی چه درزمان تحصیل و چه بهنگام خدمت وظیفه عمومی ، باید برنامه هائی در زمینه آشنائی با جامعه شناسی روستائی وارتباط آن با مشکلات خانوادگی ریخت .

پیش‌بینی هوا

هوای آذربایجان نیمــه ابری ، همراه رگبار پراکنده و باد . هوای شمال قسمتی ابری ، مه‌صبحگاهی. هوای تهران صاف گاهی مقـداری ابری هوای بقیـــه نقاط ، جزایر تنب و ابوموسی‌صاف تا کمی ابری‌پیش‌بینی‌میشود.

گرمترین نقطه با ۳٦درجه ایرانشهر . خنک ترین نقطه شهرکرد با حداقل ٤ درجه. حداکثر حرارت تهران ۲۳ و حداقل ۱۲ درجه . درجــه حرارت تهران دو درجه گرم خواهد شد .

حادثه در شهرستانها

سیل ۳ چوپان و ۲۵۰ گوسفند را برد

تبریز ـ سیل در روستای «عابد احمد » کلیبر ، سه‌چوپان را باخودبرد.

فرماندار اهر ضمن یك گفت‌و‌گوی تلفنی این خبر را در اختیار خبرنگار اطلاعات در تبریز قرار داد.

وی گفت : این سه چوپان بهرام فرزند بسطام« ۱۹ساله »، حسن فرزند سید محمد «٤۰ ساله »و قربان نور محمد «۱۹ ساله »بودند .

براثر جاری شدن سیل در بخش کلیبر ، ۲۵۰ گوسفند و ۷نفر شتر تلف شدند.

همچنین به ساختمان چند خانه روستایی خسارت‌واردآمد.

یك گروه امدادی مامور رسیدگی به وضع ساکنان دهکده گردید تا در اسرع وقت میزان خسارات ناشی از سیل را برآورد نماید.

انفجار گلوله ۲ برادر را کشت

رضائیه : انفجار گلوله در روستای «میرآباد » رضائیه ، دو برادر راکشت .

این دو برادر که عبدالله«۳ ساله »و کلبی پیشدست « ۱۸ ساله »بودند ، در ارتفاعات روستای «میرآباد » یك ماده منفجره پیدا کرد و حین‌بازی آنرا محکم به تخته سنگی‌زدند که‌منفجر شدو باعث مرك دو برادر گردید.

یك دختر آبادانی خودرا آتش زد

آبادان :دختر ۲٦ ساله‌ای به نام بدری قنبری که بعلت‌انفجار پریموس دچار سوختگی شده بود پس از انتقال به‌بیمارستان شیرو خورشید سرخ آبادان در گذشت .

ضمنا دختر ۱۸ساله‌ای‌بنام‌ملکه بنی‌امیری بعلت اختلافات خانوادگی خودرا بانفت آتش‌زد و در همین بیمارستان تحت درمان قرار گرفت .

بدنبال خبراطلاعات در باره قدیمترین درخت تهران

هفت چنار از نابودی نجات پیدا کرد

شهرداری عملیات ساختمانی را در اطراف چنار هفت شاخه و معروف تهران ، توقیف کرد .این اقدام بدستور دکترنیکپی شهردار تهران صورت گرفت وامروز مدیر کل دفتر شهردار بـه خبرنگاران اطلاع داد که زمین و حریم‌مورد نیاز برای بقای هفت‌چنار ، بوسیله شهرداری خریداری خواهد شد. خبر دخلو تصرف بخش‌خصوصی بمنظور ساختمان درپای‌این درخت کهنسال تهران ، در شماره پیش اطلاعات چاپ شد و مورد توجه شهرداری قرار گرفت در پی‌چاپ این خبر شهردار دستور داد که اداره املاک شهرداری زمین زیر ریشه درخت را خریداری کندو ملك آنرا ضمیمه املاک شهرداری سازد .

بلیط سینما ۱۵۰ تومان فروش رفت

بزرگترین رقم بازار سیاه بلیط سینما در تهران

دیروز بلیت های فیلم«دکامرون» که بطور اختصاصی در یکی از سینماهای تهران‌نمایش‌داده می شد در بازار سیاه تا ۱۵۰ تومان بفروش میرسید.

علاوه‌بر فیلم‌هائی که‌درنخستین جشنواره جهانی فیلم تهران‌ارائه شد تعدادی از فیلم‌های «پیرپائو لوپازولینی» فیلمساز بـرجسته ایتالیائی در تهران نمایش داده شد .

در آثار سینمائی «پازولینی» از «زندگی» و «سکس» بـدون پرده‌پوشی استفاده شـده و «دکامرون» محصول۱۹۷۱ اوج بهره‌گیری از سکس در کـار سینمائی «پازولینی»است بهمین جهت استقبال علاقمندان جوان سینما در جهان از «دکامرون» بیشتر از سایر فیلمهای اوست. چون همه بلیت های این فیلم‌که فقط یکبار در تهران نمایش‌داده میشد فروش رفته بوددوستداران فیلم از ساعت یک بعد ازظهر دیروز در جلو سینما ازدحـام عجیبی کرده بودند و بعضی‌با پرداخت ۱۵۰ تومان از بازار سیاه بلیت این فیلم را تهیه می کردند که بزرگترین رقم بازار سیاه بلیط سینما در تهران و شاید در دنیاست .

این موضوع بسیار تعجب‌آور بود زیرا فیلم بزبان اصلـی (ایتالیائی) نمایش داده میشد..

در ضمن شب پیش ازنمایش «دکامرون»فیلم «مده‌آ» محصول ۱۹۷۰ پازولینی نمایش داده‌شد. در این فیلم موسیقی ایرانی بـا آواز گلپایگانی و تار فـرهنگ شریف شنیده میشد وباین‌خاطر هیجان مخصوصی در سینما به چشم میخورد .

۵۰۰ اتوبوس برای تماشاچیان مسابقه فـوتبال سانتوز ـ تاج

امروزشرکت‌واحد اتوبوسرانی‌برنامه حمل مسافران را در روز مسابقه‌تیم‌سانتوز ازکشوربرزیل با تیم‌تاج تهران رااعلام کرد . مسئولین شرکت واحـد‌اظهار داشتند:پانصد اتوبوس دو طبقه و یک‌طبقه برای‌بردن‌و آوردن نزدیک به صدهزار نفر تماشاچی به ورزشگاه‌آریامهر آماده میشود و این اتوبوس ها مانند گذشته از مراکز ۲٤ اسفند، امجدیه، و ژاله حرکت خواهند کرد .

قیمت بلیط اتوبوس‌برای‌رفت‌و برگشت‌به استادیوم‌صد هزار نفری ده ریال است .

شرکت واحد اعلام کرد که:مسافران میتوانند،بلیط رفت‌و برگشت خود را به استادیوم‌آریامهر از مبداء خـریداری کنند .

ورودنیکسون به‌تهران

بطور زنده برای مردم امریکا پخش میشود

هیئت ۲۸ نفری کاخ‌سفید و مامور تهیه مقدمات سفردوروزه پرزیدنت نیکسون و بانوی اول امریکا به ایران که پریشب به تهران آمد عصر امروز رهسپار ورشو برای انجام ماموریت مشابه‌ای خواهد شد .

هیئت مذکور طی دیروز وامروز در ملاقات با مقامات وزارت دربار و وزارت اطلاعات یک سلسله مذاکرات مقدماتی در اطراف و جوانب مختلف وامور امنیتی، تشریفاتی و مطبوعاتی سفر رئیس جمهوری امریکا به تهـران بعمل آورد و ادامـه مذاکرات به سفر هیئت دیگری که قریبا به تهران می‌آید موکول شد .

هیئت مذکور همچنین‌دراطراف استفاده از مرکز مخابراتی ایران برای مخابره اخبار و فیلم های مربوط به سفر نیکسون‌مذاکره کرد ودر تماس های‌خودترتیب و تسهیلات کار هیئت یکصد و پنجاه نفری مطبوعاتی نیکسون را در تهران فراهم نمود .

احتمال این وجود دارد که مراسم ورود و استقبال از نیکسون در تهران مستقیما از طریق اقمارمصنوعی‌برای‌استفاده مردم امریکا پخش شود وتصمیم نهائی در این زمینه بمذاکرات هیئت بعدی امریکائی مامورتهیه مقدمات سفر نیکسون موکول شده است .

کلانی داماد شد

ساعت دو سی دقیقه بامداد امروز حسینعلی کلانی فوروارد معروف تیم های ملی ایران و پرسپولیس ، به سلک متاهلین پیوست و همراه دوشیزه میترا سمیعی ، پای سفره عقدنشست.

درحالی که حسین کلانی بـا لباس مخمل سیاه دامادی بالای بالکن مشرف به حیاط خانه‌پدر عروس بابیتابی‌انتظار میکشید، دختر های خردسال سپیدپوش دوان‌دوان آمدند وخبر دادندکه عروس خانم رسید .

عروس خانم ـ دوشیزه میترا سمیعی‌ـ که از خویشان کلانی است همراه دو دختر دم‌بخت که دنباله لباس عروسی شیکش را میکشیدند،وارد شد . همزمان با ورود عروس‌خانم ، اسپنددود کردند و نوای موسیقی درفضای خانه پابوی‌گل ها درهم آمیخت. از این لحظه به‌بعد فلاش‌دوربین عکاس ها و دوربین فیلم‌برداری یک لحظه هم از کار نایستاد.

طنزوطعنه دوستان

چند لحظه بعد ، حسین و میترا درمیان کف‌زدن خویشان پای سفره آراسته عقد نشستند وگفت‌وگوی‌آمیخته‌به طنزدوستان نزدیک کلانی آغاز شد . یکی‌می گفت :

ـ حسین‌جان هنوزدیر نشده، میتوانیم بعنوان ضرب خوردگی ترا از زمین بیرون ببریم !

... و دیگری فریاد میزد :

ـحسین‌جان ناراحت نباش ، تا چشم‌هم‌بگذاری کار تمام‌است!

واکنش عروس‌خانم و شاداماد در برابر این گفته های طنزآلود و آمیخته‌به‌شادی ، لبخندشیرین خوشبختی بود !

دوروبر عروس‌ودامادرا چنان شلوغ کرده بودند و از صورت آنها گل بوسه می چیدند کـه عکاس ها نمی توانستند براحتی عکس بگیرند . حسین کلانی که لبخند از لبش دور نمیشد ،در جواب عکاس ها که میگفتند : «حسین‌توی‌کادردوربین نیستی»! میگفت :

ـ اینجاهم من آفسایدم !

خطبه عقد

بالاخره ، مدعوین‌اتاق را خلوت کردند تا عکاس هاهرچه دلشان می خواهد عکس بگیرندو مراسم عقد اجرا شود . بدین ترتیب حسین‌کلانی‌یابهتر بگوئیم‌مهندس حسین کلانی ، دوشیزه میترا سمیعی فارغ‌التحصیل‌رشته‌شیمی و کارمنـد آزمایشگاه شیمی دانشگاه ملی را به همسری برگزید درحالی که هردو کاملا برازنده یکدیگر بودند . وقتی از مهریه پرسیدیم ، عروس خانم جواب داد : «پرسیدن داره ؟ معلوم‌است‌یک‌جلد کلام‌اللہ‌مجید.»

جشن عروسی کلانی قهرمان محبوب فوتبال با دوشیزه میترا سمیعی امشب در روف‌گاردن باشگاه پرسپولیس‌برگزار خواهد شد .

ما صمیمانه به این عروس و دامـاد و زوج خوشبخـت تبریک میگوئیم وآرزو میکنیم که زندگی‌مشترکشان همواره‌آمیخته به خوشی و شادی و بدور از کوچک ترین اندوهی باشد

سرنوشت سفر کلی به ایران

دیدار پرماجرای محمد علی کلی قهرمـان سیاهپوست و مسلمـان جهان ، از ایران ، همچنان در فرازو نشیبو دستخوش بلاتکلیفی است ، درحالیکه «رونالدآدامز» امضاء کننده قرارداد سفر کلی‌به تهران ، بعد از ده روز معطلی و سرگردانی در تهران ، دیشب تصمیم گرفته بود که‌به‌اتفاق یکی از اعضای فدراسیون بوکس برای اثبات ارزش قرارداد خود باکلی به‌آمریکا بازگردد ، سحرگاه‌امروز در یک تماس تلفنی که ازنیویورک بعمل آمد به‌او خبرداده شد که با همکاری سفارت ایران در واشنگتن مشکل سفر قهرمان مشت‌زنی‌جهان در شرف رفع است ونیازی بـه بازگشت او به‌آمریکا نیست .

«آدامز» دیشب گفت: «در صورت لزوم بازگشت وی به آمریکا و امضای قرارداد جدیدی درحضور نماینده فدراسیون بوکس ، سفر کلی به ایران سرانجام با چندروز تاخیر انجام میشود.»

آدامز همچنین گفت : «بدنبال تماس نماینده روزنامه اطلاعات‌با سفارت ایران در واشنگتن،مقامات سفارت ایران پذیرفتند که برای تسریع کار شخصا با کلی تماس بگیرند و پس از اطمینان به‌صحت اعتبار قرارداد . جریان را بـه اطلاع سازمان تربیت بدنی ایران برسانند .»

آدامز در پایان افزود که وی امیدوار است در نتیجه این اقدام، ظرف ٢٤ ساعت آینده تکلیف‌سفر کلی به‌تهران روشن شود .

شورای‌عالی‌اموراجتماعی زیرنظرشاهنشاه‌تشکیل‌میشود

شاهنشاه آریامهر ریاست عالیه سازمان شاهنشاهـی خدمات اجتماعی ووالاحضرت شاهدخت اشرف پهلوی نیابت ریاست عالیه این سازمان در ساعت ۱۰ امروز در کاخ نیاوران ،هیئت مدیره سازمان شاهنشاهی خدمات اجتماعی را بحضور پذیرفتند .

در این شرفیابی والاحضرت شاهدخت اشرف پهلوی‌نیابت ریاست‌عالیه‌سازمان‌شاهنشاهی خدمات اجتماعی گزارشی از خدمات ۲۵ ساله این سازمان را بعرض شاهنشاه رسانیدند که در شماره آینده درج مـی شود .

پس از گزارش والاحضرت شاهدخت اشرف پهلوی شاهنشاه بیاناتی بشرح زیر ایرادفرمودند:

راجع به گذشته از طرفی احتیاج به تذکر نیست و ازطرفی هست . برای اینکه عده‌ای کـه سنشان مقتضی است‌بخاطر دارند که در روز تاسیس این سازمان همینطور که در گزارش خواهرم ذکر شده بود از امور خیریه در این مملکت غیر از یکی دو مورد انفرادی و امور مربوط به اوقاف اطلاعی نداشتیم واین‌برای کسانی که امروز بالنسبه باوسائل بیشتر کار آشنائی دارند صحنه هائی‌را که ما مجسم میکنیم باور کردنی نیست .

آن موقع در کوچه ها اشخاصی احیانا از فقر یا بیماری افتاده بودند و تفضل خدائی بود اگر کسی در رهگذرش به آنها می‌رسید و احیانا آنها را از مرگ نجات میداد. بهمین ترتیب تعداد پزشکان در این مملکت محدودبود و شاید از پرستاری فقط اسمی وجود داشت و بیمارستان های محدودی که در این مملکت‌وجود داشت چند نفر مرد بیسواد و بی‌تجربه‌بعنوان‌پرستار داشتند.آنها در عوض آنکه نوازشگر روح مریض باشند خودشان شبح وحشتناکی بودند .

تاسیس‌شورایعالی‌اموراجتماعی

شاهنشاه افزودند در این مدت البته مملکت ما تغییرات زیادی کرده منجمله سازمان خدمات اجتماعی شاهنشاهی در عرض۲۵ سال خیلی کار ها کرده کمبیلان مفصل و توضیحاتش باید منتشر شود .

اما راجع به آینده اولا تصمیم گرفتیم شورایعالی امور اجتماعی در مملکت درست‌کنیم‌که البته‌تحت نظر خودم خواهد بود تا به مردم مملکت ما درآینده‌خدمات بیشتری از هر لحاظ بشود .

اما وظائف موسسات و تشکیلات ملی چه باشد هنـوز روشن نیست چونکه میدانیـد فلسفه اجتماعی من بر اساس ایجاد بیمه های اجتماعی و شرکت های تعاونی استواراست و این نظام تعاونی چیزی است که بنظر من در آینده در هـر مملکتی و تحت هر رژیمی کـه باشد برقرار خواهد شد . زیرا حسن تعاون یک حس بشـری است ، یک حس طبیعی است یک حس مربوط بافراد متمدن است که افراد به کمک همدیگر بشتابند و با تعاون همدیگــر بهترین‌خدمات را ببهترین‌وجهی عرضه کنند .

در کنار این سیاست کلی که در واقع جزء اصول انقلاب ما است سازمان های خیریه و خدمات اجتماعی هم باید کار خودشان را بکنند .

مساله پرستاران

منجمله در امور تربیتی و فرهنگی و بهداشتی در ایــن موردمطلب حساسی وجوددارد چون طبیعی است که خانم ها بیشتر پرستار میشوند درنتیجه این بخش از خدمات مملکتـی ضایعاتش زیاد است باین‌معنی که ممکن است بعد از چنـد سال آنها شوهر کنند و بدنبال زندگی خانوادگی بروند وبدون پیش بینی جای آنها خالـی شود .

اطلاع دارم که ۸۰۰ دختـر ایرانی فقط‌درنیویورك پرستار هستند همه جا طالب پرستارند زیرا آنها با همین مشکـلات و کمبود پرستار مواجه هستند.

شاهنشاه فرمودند محـاسن را میگویم و معایب را هــم خواهم گفت که شنیدم بعضی اوقات مریض زنگ میزند ،صبر میکندده‌دقیقه صبر میکندبازززنگ میزند و یکسـاعت میگـذرد وخبری نمیشودوبعضی اوقاتشاید ازیکساعت‌میگذردوبازخبری‌نمیشود ومعلوم میشود که خانم پـرستار مشغول ورق‌بازی بوده است .

همینطور شاید بعضی از اطباء ماهم وظایف خود را انجام نمی‌دهندودرموقع سر سرویس نیستند. وشاید اول احیانا برای نشان دادن خودشان‌و برای امضاء دفتر حضور و غیاب میروند .

خدا کند که تربیت اجتماعی ما و حس مسئولیت فردی ایرانی‌در مقابل جامعه زیاد شود یعنی‌بدون اینکه کسی موظف کنترل کار کسی باشد هرفردبرای اینکه پیش‌خدای خودش پیش وجدان خودش ، پیش هر مقامی که به آن‌ایمان دارد روسفید باشد کارش را به بهترین وجهی انجام دهد.

شاهنشاه اضافه کردند چـون صحبت‌پزشک‌وپرستارشدنمونه‌هائی ذکر کردم وگرنه در تمام شئون میتوانیم اینها را بهبینیم چه در دستگاه های دولتی و نیمه دولتی و هم در امور زندگی خصوصی . بدون کسب معلومات دیپلم گرفتن زرنگی‌نیست چون این کار اولا بزرگترین خیانت به خود انسان است وبعدبه جامعه‌ای که فردابایدبااین‌افراداطمینان کندو سرنوشتش را باین افراد بسپارد .

افراد پخته‌ای که در هرجامعه‌ای باید بعنوان مهره های حکومتی و دولتی مملکت را اداره کنند مسلما باید شایسته و مطمئن باشند . لااقل به‌نسبت اطلاعات وسوادی که دارند بخصوص‌در کارهائی که انجام میدهند .

مشاغل انفرادی ویااجتماعی آنهم روی اصل عرضه وتقاضا خودبخود همین جنبه را دارد یک نجار خوب، یک سیم‌کش و یا یک بنای خوب جای خودش را باز خواهد کرد .

اصولا هرکسی در هر کاری که تبحر داشته باشد حتماجای خودش را در جامعه باز میکند بخصوص‌که‌اساس فلسفه انقلاب ما براینست‌که بین هیچ ایرانی تفاوتی نیست‌مگر براساس‌لیاقت و استعداد کار .

شاهنشاه سپس اضافه‌کردند این صحبت‌ها را میکنم چون روی این سازمان نام خدمات اجتماعی است واین حرفهـا جنبه اجتماعی دارد.

اگر مشابه خارجی نباشد

اما در باره موسسه داروپخش که صحبت شد من آنرا چند سال قبل‌دیدم‌می‌دانم که‌ازآنروز توسعه پیدا کرده، ترقی کـرده کارش هم خوب شده منتهی‌اگر موسسه داروپخش داروئی کـه می‌دهد مطابق داروی مشابه خارجی نباشد من که رئیس افتخاری این سازمان هستم می گویم که‌دراین‌دستگاه را به‌بندید. اگر دارو از جهت قیمت‌بالاتر باشد باید اصلاح شود. اگراز لحاظ جنس پائین‌تر باشدقابل قبول نیست .

از لحاظ قیمت وجنس باید با داروهای مشابه برابری‌کند. دراینصورت اگر یک دستگـاه دولتی این دارو را کناربگذارد و داروی خارجی بخرد بـاید محاکمه شود .

شاهنشاه سپس فرمودند کار های‌ابجدی رسیده که میتوانیم فوق‌العاده جدی باشیم و هیچ از سطح بالاترین مـوقعیت بین‌المللی یک‌قدم پائین‌ترنگذاریم ودر هرکاری اگر ما این‌سخت‌گیری رابکنیم حاصل کارمان‌هم در کار پزشک و چه در کـار پرستار چه در کار زارع چه‌در مورد وزیر وچه در موردکارمند به نتیجه دلخواه میرسد .

شاهنشاه پس از اشاره بـه خدمات صادقانه هیئت مدیره سـازمان شاهنشاهی خدمات اجتماعی فرمودند وظائف این سازمان گواینکه دستگاه کاملا دولتی نیست معهذا در برنامه پنجساله پنجم همراه وظـایف کلی دستگاههای دیگر تقـریبا روشن میشود و شـاید هم در برنامه پنجم وظایف خاصی‌برای این دستگاه بگذاریم که بایدانجام دهند والبته باید دید که برای انجام دادن این وظائف وسائل و امکانات سازمان دافی است و یا احتیاج به کمک و برنامه‌ریزی اضافی خواهد داشت .

بهرصورت کسانی را که اینجا می‌بینم هرکدام در مقام و کـار خودشان چه از لحاظ شغل دولتی و چه از لحاظ تجربیاتی که دارند می‌توانند گوشه‌ای از کار را بگیرند .

شاهنشاه در پایان بیانات خود اظهار امیدواری کردندکه سازمان با مدیر عامل جـدیـد خدمات مورد نیاز کشور را به بهترین وجه انجام دهد.

خیز تازه بسوی میلیتاریسم!

از هیتلر

تا

ویلی برانت

نوشته: منصور تاراجی

★ مرتجعین میخواهند هنوز آلمان «برتر از همه» باشد

★ توطئه قدرتها برای سقوط نخستین صدر اعظمی که جایزه صلح نوبل گرفت.

«هرکس که مشعل جنك رادر اروپا برافروزد جز آشوب و اغتشاش نمی خواهد. ولی ما سخت بر این عقیده‌ایم که در دوران‌ما، زوال غرب پیش نخواهد آمد بلکه غرب تجدید حیات خواهد کرد و این که آلمانی ممکن است به آن کارسترك کمکی جاودان کند، امید پر افتخار و ایمان استوار ماست. نتیجه کلی هر جنگی از میان بردن بهترین افراد ملی است.. آلمانی به صلح نیاز دارد و آرزومند صلح است!»

این قسمتی از نطق هیتلر در شامگاه ۲۱ مه ۱۹۳۵ دررایشتاك بود و جراید آن روزگار این نطق را به عنوان صلح‌نامه هیتلر تلقی کردند.

سخنان هیتلر در دموکراسی های غربی که ملل و دول آنها نومیدانه آرزومند دوام صلح بر اساس عقلانی یا تقریبا بر هر اساسی بودندحریصانه توسط روزنامه های جهان بویژه‌جراید اروپا تبلیغ شد، تایمز لندن متنفذترین روزنامه انگلیسی که مردم جهان نظرات مفسران و نویسندگان آنرا در تحلیل اوضاع‌دنیاحجت میدانندباشادی جنون آمیزی از سخنان هیتلر استقبال کرد ونوشت:

«این نطق، منطقی، صریح و جامع است. هرکسی آنرا با دیده انصاف بخواند تردید نمی کند که اصول سیاست مطرح شده از جانب آقای‌هیتلر میتواند بدرستی اساس حل و فصل کامل امور با آلمان گردد. آلمانی آزاد همتراز و نیرومند به جای کشور شکست خورده که شانزده سال پیش صلح به او تحمیل شد...

امید است که این نطق‌همه جا چون سخن صادقانه‌ای که با تعمق بسیار بر زبان آمده است ودرست‌بهمان معناست که بیان شده موردقبول قرارگیرد. این روزنامه بزرك که‌ازافتخارات بزرك روزنامه‌نگاری انگلستان است، در سیاست مصیبت‌بار تسلیم انگلیس به خواستهای هیتلر، نظیر دولت چمبرلن نقش مشکوکی بازی کرد وبا یك تحلیل و ارزش یابی‌غلط از وقایع کوچك ندانسته با مردی همصدا شد که جنون قدرت طلبی‌اش یك نسل‌رانابود کرد.

روزنامه تایمز نمی توانست ادعا کند که از هدفهای‌ویران کننده هیتلر در پس‌نطق«صلح» او آگاه نبود زیرا «نورمن ـ ابوت» خبرنگار تایمز لندن در برلن تا وقتی که در ۱۶ اوت ۱۹۳۷ از آلمان اخراج شد از کار ها و مقاصد هیتلراطلاعاتی داشت که بمراتب‌آشکارکننده تراز اطلاعاتی‌بود که خبرنگاران یا دیپلماتهای خارجی، ازجمله دیپلماتهای انگلیسی تهیه می کردند. یکسال بعد وقتی گردانهای «وهرماخت»منطقه‌غیر نظامی «راین»را اشغال کردند به دو دموکراسی غربی،آخرین فرصت داده شد تا بی آنکه خطریك‌جنك‌بزرك‌راباجان‌بخرند مانع تجدید حیات میلیتاریسم آلمان‌شوند. اما قصورانگلیس درحمایت از فرانسه برای غرب مصیبتی ببار آورد که همه مصائب بزرگتر بعدی از آن برخاست و درایجاد این‌مصیبت بزرك تمام مفسران و روزنامه‌نگاران جهان که نتوانستند به درستی وقایع کوچکی را که هر یك به روندپیشرفت هیتلر کمك کرد، ارزیابی کنند مقصرند.

دو واقعه

در میان شطی از اخبار که روزانه بسوی وسایل‌ارتباط جمعی سرازیر میشود، سوم اردی بهشت دو خبر داشتیم یکی رفراندم فرانسه، در مورد توسعه‌بازار مشترك‌اروپا«پذیرفته شدن عضویت انگلستان و سه کشور دیگر اروپائی در بازار مشترك» که از ۲۹ میلیون مردمی که می توانستند در آن شرکت کنند فقط ۱۷ میلیون رای دادند «۶۰٫۳۶درصد»، ده میلیون نفر رای مثبت، ۵ میلیون نفر مخالف و دومیلیون نفر رای سفید و بدین‌ترتیب فرانسویان‌برتوسعه بازارمشترك صحه گذاردندهر چندمفسران، کمی شرکت کنندگان در رفراندم را شکستی برای دولت پمپیدو تفسیر کردند. لیکن مهمترین خبری که برروی آنتن وسایل ارتباط جمعی‌در جراید آمد و اهمیت آن در سرنوشت جهان بدرستی‌عریان نشد انتخابات حقیری بود با نتایجی بس عظیم در ایالت «بادن ورتمبرك» آلمان فدرال واستعفای «ویلهلم‌هلس»نماینده حزب دمکرات آزاد «لیبرال»در مجلس فدرال آلمان غربی که اینک حکومت‌ائتلافی سوسیال دمکرات و دمکراتهای آزاد (به رهبری ویلی‌برانت و والترشل) را در لبه پرتگاه سقوط قرارداده و خطرناکتر از هر مساله دیگر تصمیم کمیته رهبری گروه‌دمکرات مسیحی در استیضاح حکومت ویلی‌برانت و ساقط‌کردن آن. اگراستیضاح‌کنندگان در هدفشان پیروز شوند، «رایزبارتزل» رئیس حزب دمکرات مسیحی برای کسب صندلی صدراعظمی آلمان در مقابل ویلی‌برانت سوسیالیست قرار میگیرد.

بااستعفای «ویلهلم‌هلس» اینک تقسیم‌بندی کرسیهای مجلس‌آلمان فدرال بدین ترتیب است:

دمکرات مسیحی ۲۴۷
سوسیال دمکرات ۲۲۳
دمکرات آزاد ۲۶

حکومت ائتلافی «ویلی‌برانت ـ شل» برای ادامه حکومت خود به ۲۴۹ رای نیازمند است و اگریک نماینده دیگر از گروه نمایندگان طرفدار آنها استعفا کند همه تلاش‌های توفیق‌آمیز برانت در تحکیم صلح اروپا بخطر می‌افتد: صلحی که به یک رای بستگی دارد.

در انتخابات ایالت «بادن‌ـ ورتمبرگ» حزب دمکرات‌مسیحی ۵۳ درصد آراء را بدست آورد و کنترل کرسیهای ایالت‌مزبور را در مجلس علیای آلمان غربی در اختیار گرفت. حزب سوسیال دمکرات ۳۷٫۵ درصد ودمکرات‌های آزاد ۸٫۹ در صد از آراء را بدست‌آوردند. «بادن‌ورتمبرگ» سومین ایالت بزرگ آلمان است.

تجدید میلیتاریسم

با نگرشی کوتاه به آنچه در مقدمه ازدرک نکردن‌وقایع‌کوچکی که‌هیتلر رابقدرت رساند ووقایعی بظاهر کم‌اهمیت که در آلمان امروز روی میدهد میتوان پلی ساخت که خواننده در عبور از روی آن دریابد چگونه نطفه‌های تجدید میلیتاریسم آلمان بسته میشود و ستاره صلح آرامشی‌که از سال ۱۹۶۹ با تشکیل نخستین حکومت‌سوسیالیست (ویلی‌برانت‌ـ شل) در آلمان بوجود آمد و دنیائی از آن بهره گرفت افول و باردیگرستارهطرفداران میلیتاریسم آلمان که جهان هنوز فجایع سربازان اس. اس آنرا از یاد نبرده طلوع میکند. سخنی از استالین که او نیز در ارزشیابی قدرت هیتلراشتباه کردبجای‌مانده که میگوید:

کل از جزء برمیخیزد. رویداد سوم اردیبهشت ماه ۱۳۵۱ در ایالت «بادن‌ورتمبرگ» نیز جزئی است که وقایع کلی و مهمتری را درپی دارد و ما آن مقدمه را در رپرتاژامروز بهمین منظورآوردیم. کمی بیشتر بعمق وقایعی که دنیا آنرا حقیر شمرد ولی برای مردم جهان مصیبت‌بار بود فرورویم.

جانور وحشی

در سال ۱۹۲۴ هیتلر دوهفته پس از ترک زندان بدیدار دکتر «هاینریش‌هلد»نخست‌وزیر باواریا ورئیس‌حزب کاتولیک‌مردم باواریا رفت و باو قول داد که رفتاری نیکو درپیش گیرد و بسبب همین قول، «هلد» حزب‌نازی و روزنامه آنرا آزاد کرد. «هلد» به«کورتنر» وزیردادگستری خودگفت: «جانور وحشی مهار شده است، میتوانیم زنجیر او را شل کنیم».

نخست‌وزیر باواریا یکی‌از نخستین سیاستمداران آلمانی‌بود که دچار این قضاوت غلط و مهلک شد ولی آخرین آنها نبود. شش سال‌بعد همین جانوروحشی درانتخابات ۱۴ سپتامبر ۱۹۳۰ حدود ۷ میلیون رای بدست‌آورد و۱۰۷کرسی رایشتاک راهمرزمان هیتلر اشغال کردند. آقای هیتلر دو سال قبل (در انتخابات۱۹۲۸) فقط ۸۱۰ هزار رای‌داشت وطی دو سال ناگهان حدود ۶ میلیون بیشتر رای بدست آورد.

این پیروزی بزرگ که دنیاازکنار آن آرام و بی‌سروصدا گذشت موجب آن گردید که در ۳۱ژانویه ۱۹۳۳ کرسی صدراعظمی آلمان دراختیار هیتلر قرارگیرد.

در ۲۳ مارس ۱۹۳۳ «اتووس» رهبر سوسیال دموکراتها که‌دیگر بسیار ضعیف شده‌بودند درمجلس آلمان درمیان غریو و غوغای‌افراد گروه حمله طرفدار هیتلر که از بیرون فریاد میکشیدند: «به‌هیتلر اختیارات کامل دهید والا ....!» از جا برخاست‌تا با دیکتاتورآینده مخالفت کند. «ولس» گفت: دولت میتواند قدرت سوسیالیستها را بگیرد ولی هرگز قادر نیست شرف ایشان را قبضه کند ما سوسیال دموکراتهای آلمان دراین لحظه تاریخی پیمان می‌بندیم که‌به اصول انسانیت، عدالت، آزادی و سوسیالیسم وفادار بمانیم. هیچ قانونی نمیتواند قدرت ازمیان‌بردن عقایدی را که جاویدان و تباهی ناپذیر است بشما بدهد.

هیتلر خشمگین بپا جست ودراین وقت مجلس دید که او آدمی از چه قماش است. پیشوا فریاد کشید:

شما دیر می‌آئید و باوجود این می‌آئید! ... دیگر بوجودشمانیازی نیست ...ستاره اقبال آلمان طلوع و کوکب بخت شما غروب خواهد کرد. ناقوس مرگ شما به صدا درآمده است.... من به آراء شما احتیاج ندارم. آلمان آزاد خواهد شد ولی نه بدست شما (کفزدن های رعدآسا).

سوسیال دموکراتها که درتضعیف جمهوری آلمان مسئولیت بزرگی داشتند دست‌کم می‌خواستند به اصول خود وفادار باشند و این بار استثنائا جسورانه‌از پادرآیند.

«آلمان برتر ازهمه»

سوسیال دموکرات‌ها نیزمانندسایر گروههای مترقی دیر دریافتند که حیوان وحشی را آزاد کردند و دیگر نمیتوانند او را مهار کنند و این اشتباه‌بزرگ‌سوسیال دموکرات هابود که‌نتوانستندوقایع‌را بدرستی ارزیابی کنند. آنروز وقتی هیتلر از مجلس بیرون آمد طرفداران او سرودی خواندندکه بزودی‌جای خود را در کنار «آلمان برتر از همه» بازکرد ویکی از دوسرود ملی آلمان هیتلری شد:

«پرچمها را در آلمان‌برافرازید! صفوف خود را فشرده کنید.افراد گروه حمله با گامهای استوار آرام به پیش روید.»

واما امروز...

سی ونه سال از بیانات پرشور اتوولس» رهبر سوسیال دموکراتها در رایشتاک و زوال قدرت آنها در آلمان هیتلری میگذرد. گناه این شکست نه‌با هیتلر، باسوسیال دموکراتها بود که‌نتوانستند درپهنه سیاست آن روزآلمان نقش‌اساسی خود را ایفاکنندوباروش کجدارو مریز موجبات قدرت یافتن هیتلر را فراهم ساختند و در خفه‌کردن نطفه نازیسم با سایر گروههای‌ضد هیتلری متحد نشدند.

۲۷ سال پس‌از پایان جنگ‌جهانی دوم امروز باردیگر قدرت‌سوسیال دموکراتهای آلمان‌که زائیده‌اروپای متشنج دوران خروشچف ـ ادنائر بود متزلزل شده است. بجای‌حزب نازی حزب دموکرات مسیحی و بعوض هیتلرمردی‌بنام «دایزبارتزل» قرار دارد.

تردید نیست که حزب دموکرات مسیحی خود از مخالفین نازیسم و «دایزباتزل»از مبارزین سرسخت افکار فاشیستی استو آلمان‌امروز آلمان هیتلری نیست و نبایدقدرتی را که آنروز سوسیال دموکراتهارا بزانو درآورد با قدرتی که امروز میخواهد آنها را از حکومت‌پائین بکشد یکی دانست.

دموکراتهای مسیحی خود از مبارزین و مخالفین هیتلر بودند و هدف از توجه دادن خواننده به گذشته دور، نتایج وخیمی است که شکست‌سوسیال دموکراتهابرای آلمان و اروپا و لغایت امر برای جهان دربردارد.

ظهور و سقوط سوسیال دموکراتها

به بینیم‌سوسیال دموکراتهاچگونه بقدرت رسیدند:

دموکراتهای مسیحی که وارث آلمان هیتلری بودند، طی بیست‌و چهار سال موفق شدند در زمینه داخلی، آلمانی نو بر روی‌ویرانی ها بناکنندوصنعت‌و اقتصادکشوررا به‌آن‌حدازاعتلابرسانندکه‌هیتلرپس‌از جنك اول رساند. هیتلر نیز وارث آلمان ویران شده جنك اول بود ودرمدتی کوتاه‌صنعت و اقتصاد آلمان را باوج قدرت رساند. اما در دوازده سال (۱۹۴۵ ـ ۱۹۳۳)نه۲۴ سال!!! ولی هیتلر در زمینه سیاست خارجی چه چیز به مردم آلمان داد؟ دشمنی جهان.

بسیاست خارجی دموکراتهای مسیحی نظر افکنیم که پس‌از جنك سه‌صدراعظم‌به آلمان‌داد: ادنائر، ارهارد، گزینگر، در دوران این سه صدراعظم‌برلن، آلمان و اروپا متشنج ترین‌روز ها را گذراند پل‌های هوائی، محاصره برلن دیوار برلن و کشمکش برسر مرز اودرنایسه و تهدید های خروشچف وده‌ها واقعه دیگر همه‌ناشی ازسیاست خارجی دمکرات مسیحی بود که‌تلاش‌درراه‌احیای«میلیتاریسم آلمان بکار می‌برد و اروپای شرقی‌رادروحشت «انتقامجویان» آلمان فرو برده بود. بیادآوریم روزهای تاریکی که دنیا هر لحظه در انتظار جنك جهانی سوم در اروپا بسر می‌برد.

ولی باتحولاتی که درصحنه سیاست جهانی روی دادبویژه تفاهم در مناسبات امریکا و شوروی و امریکا و جمهوری خلق چین، مردم آلمان

بقیه در صفحه ۱۵

پیش از ویلی برانت

اشتباه نکنید .!! عکس گردانی‌از سربازان ارتش آلمان غربی را در سال ۱۹۶۵ بهنگام رژه نشان میدهد. یعنی بیست سال پس از سقوط هیتلر و چهارسال پیش از آنکه ویلی‌برانت به صدراعظمی آلمان غربی منصوب شود. در آن زمان دموکرات‌مسیحی ها بر آلمان حکومت می‌کردند و شوروی نگران تجدید میلیتاریسم آلمان بود. ولی با تشکیل حکومت ویلی‌برانت کشمکش‌ها به آشتی گرائید.

آیا با سقوط ویلی‌برانت ورسیدن مجدد دمکراتهای مسیحی به‌حکومت، ترس از تجدید میلیتاریسم آلمان‌جای آرامش کنونی را میگیرد؟

ازامشب درگروه ممتاز سینماهای
آسیا ـ رکس ـ شهوند ـ لیدو ـ رنگین کمان ـ ژاله ـ پاسارگاد ـ توسکا
المپیا ـ چرخ وفلک ـ شرق ـ ماندانا ـ فیروزه ـ ودرایوین سینماونک ـ و... دیانا ـ حافظ

کارگردان:
پورسعید
ایرج قادری
بهمن مفید
زری خوشکام
درفیلم
توبه
فرنگیس فروهر . عبدی . مهری . اطلسی
کارمن و کهنموئی
موزیک متن
واثقی
محصول:
اسکارفیا

همزمان با تهران در شهرستانهای: اصفهان (نقش جهان ـ همایون ـ مهر) * مشهد (فردوسی ـ هما) آبادان (متروپل ـ ایران ـ شیرین) * شیراز (کاپری ـ مترو) * رشت (کوروش) * اهواز (دنیا) * رضائیه (کریستال ـ آپادانا) * همدان (تاج) * گرگان (مهتاب) * قزوین (خیام) * قم (دروازه طلائی)

سرمقاله

شکوفه‌های امید درشبه قاره

هیاتی از طرف دولت هند به‌پاکستان سفر کرده است تامقدمات ملاقات رهبران دو کشور را فراهم سازد . بنظر میرسد که موانع دیدار و گفت‌وگوی رهبران هند و پاکستان ازمیان برخاسته و ملاقات قطعیت یافته است . ملاقاتی که برای منطقه خصوصا و برای دنیا عموما اهمیت بسیار دارد .

درباره آثار مهم این دیدار از جنبه‌های سیاسی ، برعهـده مفسران ماست که خوانندگان عزیز را درجریان قرار دهند و درین مقاله قصد ما فقط اشاره به احساساتی است که فراهم آمدن زمینه ملاقات و مذاکرات رهبران پاکستان و هند درمیان مردم ایران برمی‌انگیزد .

از ابتدا که اختلافات مذهبی زمینه کشمکشها و برخوردهای سخت را میان مسلمان و هندو بوجود می‌آورد ، یعنی پیش ازتجزیه شبه قاره و تفکیک پاکستان و هند ، مردم ایران با نظر تاسف بدین وقایع می‌نگریستند و از همینرو ، هنگامی که به ابتکار بعضی از رهبران مسلمان موضوع استقلال مسلمانان و تشکیل یک کشورمستقل اسلامی در شبه قاره بمیان آمد ما ایرانیان نیز مانند بسیاری ازملل امیدوار بودیم که‌با استقلال پاکستان ، مسائلی که اسباب تشتت و تفرقه و زدوخوردهای خونین هندو و مسلمان بود منتفی شود و موجباتی پدید آید که دو ملت برادر ، در کنار یکدیگر زندگانی‌خوشی آغاز کنند و در مقابله با مشکلات یار و یاور هم باشند .

بعد از تفکیک شبه قاره ، متاسفانه معلوم شد دستی که در روزگار وحدت و یکپارچگی جغرافیائی ، تخم نفاق و اختلاف و ناسازگاری میان مسلمان و هندو می‌افشاند در شرایط تفکیک و تجزیه نیز گریبان دو ملت را رها نمی‌کند وبنوعی دیگروباوسایل و عوامل و افزار و بهانه‌های تازه مانع از توافق و تفاهم دو برادری است که اینک در دو خانه زندگی می‌کردند .

نمی‌خواهیم شرح مشکلات و دردسرهایی را که دو ملت واقعا برادر و همخون ـ هند و پاکستان ـ از زمان استقلال پاکستان تا به امروز با آن روبرو بوده‌اند و دوبار شبه قاره را در کام جنگ و ستیز کشانده است تکرار کنیم . همه میدانیم که هند و پاکستان سالهای سختی را پشت‌سر گذارده‌اند و روابط آنها پیوسته با یک سلسله معضلات و پیچیدگی‌ها و دشواریهای حادثه‌برانگیز توام‌بوده اما آثاری که از جنگ اخیر شبه قاره برای هر دوکشور و هردوملت هند و پاکستان برجای مانده بسی ناگوارتر است .

هنگامی که میرفت آتش جنگ اخیر شبه قاره مشتعل شود ما نوشتیم که جنگ هیچ مشکلی را حل نخواهد کرد درحالیکه خود موجب و موجد مشکلات تازه‌یی خواهد بود . این پیش‌بینی مع‌الاسف تحقق یافت و اینک بچشم می‌بینیم که آتش جنگ سرد شده ولی مشکلات شبه قاره عموما بجای خود باقیست به‌اضافه نتایج و آثار شومی که جنگ براین منطقه از جهان تحمیل کرده است و اگر تا شروع جنگ اخیر ، بار مشکلات بر شانه دو کشور سنگینی میکرد امروز عملا سه کشور این بار سنگین را بدوش می‌کشند .

آنچه امید به تفاهم و توافق و صلح را در شبه قاره بسی دلپذیرتر ساخته تیرگی محیط بعد از جنگ و صعوبت مشکلاتی است که جنگ اخیر برای دو ملت هند و پاکستان به ارمغان آورده است . مسائلی که سرنوشت مبهم میلیونها آواره و اسیر جنگی در راس آن بچشم میرسد و خود بپاساست تاوقتی یک توافق اصولی نسبت به مسائل کلی شبه قاره حاصل نشود امیدی به حل این معضلات و رهایی آوارگان و اسرا از چنگال سرنوشت تلخ نمیتوان داشت .

اینست که ملت ایران روش عقلائی وحسن‌نیتی راکه ازطرف سازمان رهبری هند و پاکستان در زمینه فراهم‌آوردن وسایل و موجبات حل مسالمت‌آمیز مشکلات شبه‌قاره و افتتاح باب جدیدی در مناسبات دو ملت برادر دنبال میشود صمیمانه ستایش و تائید میکند و امیدوار است که این حسن‌نیت هرچه زودتر به حسن‌تفاهم منتهی شود و افق شبه قاره را به فروغ صلح و صفا و برادری و دوستی درخشان سازد .

از : خبرگزاری فرانسه

چرا آمریکا حاضر بمذاکره با کمونیستها شد؟

اعلام آمادگی امریکا و ویتنام-جنوبی به شرکت در کنفرانس صلح پاریس ممکن است از جنبه سیاسی تحول جدیدی در بحران ویتنام و بطور کلی اوضاع هندوچین پدید آورد .

درحالیکه واحدهای تانک و زره‌پوش نیروهای ویتنام شمالی در سراسر جبهه‌های جنگ بسرعت بسوی قلب آخرین مراکز مهم استراتژیکی ویتنام جنوبی پیش میروند و منطقه سایگون مستقیما زیر ضربات چریکهای ویت‌کنگ قرار گرفته است در یک زمان در واشنگتن و سایگون‌اعلام شد که دولتین امریکا و ویتنام جنوبی حاضرند بار دیگر به نمایندگان خود اجازه دهند که با نمایندگان ویتنام شمالی ودولت‌موقت‌انقلابی ویتنام جنوبی پشت میز کنفرانس قرار گیرند .

مذاکرات کنفرانس پاریس از ماه مارس گذشته‌قطع شده است و پس از آغاز حمله عمومی کمونیستها درمنطقه جنوب بارها دولت‌هانوی و وزیر امورخارجه دولت‌انقلابی موقت ویتنام جنوبی پیشنهاد کردند که کنفرانس مذاکرات خود را از سر گیرد ولی امریکائیها شرکت در این‌کنفرانس را به قطع کامل حمله نیروهای ویتنام شمالی و ویت‌کنگ موکول کرده بودند .

هنوز علت این تغییر روش‌ناگهانی واشنگتن‌و سایگون روشن نشده است ولی به عقیده ناظران سیاسی از دوحال خارج نیست یا باتوجه به‌پیشرفت سریع نیروهای کمونیست و خطری که شهرهای بزرگ ویتنام جنوبی و موجودیت دولت «وان‌تیو» را تهدید می‌کند امریکائیها صلاح در آن دیده‌اند که با اعتراف ضمنی به شکست برنامه «ویتنامی کردن» جنگ سایگون را از خطر سقوط نجات دهند و یا این امراز نتایج سفر محرمانه «هنری‌کی‌سینگر» به‌مسکو و مذاکراتی است که او طی چهار روز اقامت خود در پایتخت شوروی با رهبران کرملین انجام داده است از جنبه‌نظامی حقیقت این‌است‌که تلاش عظیم نیروی‌هوائی تاکتیکی امریکا و بمباران دائمی هدف‌های‌مهم استراتژیکی در شمال و جنوب مدار ۱۷درجه عرض جغرافیائی‌نتوانست جلو حمله مختلط ویتنام شمالی و ویت‌کنگ را که از یکماه پیش آغاز شده است بگیرد .

از آغاز این پیکار بی‌سابقه روزی نبود که‌کمونیستها یکی از مواضع مهم نیروهای دولتی سایگون را از چنگ سربازان «تعلیم‌دیده» «وان‌تیو» خارج نکنند . مستشاران امریکائی مدت‌ها برای آشنا کردن این افراد به‌شیوه‌های نوین جنگ زحمت کشیده بودند و انتظار داشتند که آنها بخوبی خواهند توانست در برابر یورش کمونیستهامقاومت کرده و برنامه «ویتنامی کردن» جنگ را به ثمر برسانند اما با آنکه نیروی هوائی استراتژیکی و بمب‌افکن‌هـای تاکتیکی امریکا سد آتشین غیرقابل نفوذی در برابرنیروهای مهاجم بوجود آورده بود معذالک در تمام مدت سی روز که از آغاز حمله بهاره کمونیستها میگذرد سربازان نبرد- دیده ویتنام شمالی و جنگجویان ویت‌کنگ در همه جبهه‌ها پیشروی میکنند و ستونهای مقدم تانک و زره‌پوش‌های آنها پیوسته به دروازه‌های سایگون نزدیک میشوند .

در این شرایط آیا عاقلانه نبود که امریکا وویتنام جنوبی پیشنهـاد هانوی را برای از سر گرفتن مذاکرات صلح بپذیرند ؟

از طرف دیگر اعلام آمادگی امریکا و ویتنام جنوبی بشرکت مجدد در مذاکرات کنفرانس پاریس همزمان بـا انتشار خبر مسافرت سری «کی‌سینگر» به‌مسکو این‌احتمال را بوجود آورده است که مشاور پرزیدنت نیکسون و رهبران شوروی در گفتگوهای چهارروزه خود در این‌مورد به توافق رسیده‌اند . ممکن است «کی‌سینگر» که برای‌تهیه مقدمات سفر پرزیدنت نیکسون به مسکو رفته بود بدنبال مذاکراتی که با لئونیدبرژنف و آندره‌گرمیکو انجام داده به رئیس جمهوری امریکا توصیه کرده باشد که به‌نماینده ایالات متحده دستور دهد که بار دیگر با نمایندگان‌دولت هانوی پشت‌میز کنفرانس بنشینند .

صلح و جنگ در ویتنام

باوجود توافق برای تشکیل کنفرانس صلح پاریس ، در جبهه‌های ویتنام جنگ باشدت ادامه دارد . عکس یک صحنه از عملیات جنگی را در شاهراه شماره ۹ در نزدیکی «کوانگ تری» نشان میدهد

عکس از : خبرگزاری‌فرانسه

ریشه‌های مخالفت شوروی باجنگ اعراب واسرائیل

جنگ کار آسانی نیست

گرچه این‌روزها دانشجویان معترض مصری ساکت شده‌اند و دولت جدید عزیز صدقی برای آمادگی جبهه داخلی مصر دست بکوششهائی زده استوبی همچنان این پرسش باقی است که «مصر چه وقت خواهد جنگید تاسرزمین های خود را از دست اسرائیلیها پس‌بگیرد؟» زیرا هرروزکه‌میگذرد ثابت میشود که راه‌حل سیاسی برای این منظور کافی نیست.

درست مقارن روزهای آغاز بهار که «سادات»ازبندر «مرسی‌مطروح» برای نیروی دریائی‌مصر سخنرانی کرد وگفت بزودی‌به اعماق‌اسرائیل حمله خواهیم‌بردو یک ضربه رابا دوضربه پاسخ خواهیم گفت ، در روزنامه «الاهرام» سلسله مقالاتی منتشر شد که در واقع پاسخ شوروی در مورد این پرسش بود که چرا نمیخواهد مصر بجنگد . این سلسله مقالات خلاصه‌ای ازسه جلسه بحث و گفتگوی نویسندگان وصاحبنظران مصری و عرب با گروهی‌ازصاحبنظران وکارشناسان شوروی است که بمنظور گفتگوی آزاد (نه در سطح سران کشور و سیاستمداران) بلکه در سطـح روشنفکران‌و متفکران صورت‌گرفته تا مناسبات وروابط‌مصر وشوروی که جندی است در معرض شک وتردیدها و شایعاتی واقع شده است آشکارا مورد تجزیه وتحلیل قرار گیرد.

«محمدحسنین هیکل» سردبیر «الاهرام» برای شکافتن حقیقت مناسبات مصر و شوروی ، اخیرا بسفیر شوروی در مصر پیشنهاد کرد که چنین جلسات بحث و گفتگوی آزاد میان صاحبنظران مصری و شوروی در بنای نوبنیاد «الاهرام» تشکیل شود و سفیر شوروی نیز موضوع را با مسکودر میان نهاد و مسکو گروهی صاحب نظر را برياست «ایغزئی ژوکوف» عضو آکادمی علوم عالیه شوروی بدین منظور روانه قاهره ساخت در این مقاله ، بخشی از سئوال وجوابهای مصریان و روسها در مورد اینکه چرا شوروی باجنگیدن اعراب موافقت ندارد به‌اختصار توضیح داده شده است.

پرسشها و اعتراضهای اعراب

روش شوروی در مورد محو آثار تجاوز اسرائیل به‌سرزمین های عربی ، تایید راه حلهای سیاسی است (و حتی‌المقدور پرهیز از شعله‌ور ساختن آتش جنگی دیگر) ولی پس از آنکه دیرزمانی بر این تجاوز گذشت و راه حل سیاسی‌برای رفع آثار آن بدست نیامد و قضیه همچنان معلق باقی ماند، مردم کشور های سوسیالیست عرب که در انتظار راه حل سیاسی یا نظامی گرفتار بی ـ تابی شده‌اند ، نسبت بدولت ـ های خود بدبین میشوند و به جای آنکه آنرا نظام «مترقی» بشمار آورند ، نظام «مرتجع» می پندارند و نیرو های «راست گرای» از این بدبینی ، بزیان دولتهای سوسیالیست عرب و همچنین بر ضد شوروی بهره برداری میکنند .

بعد از شکست همه‌اقدامات برای بدست آوردن راه حل سیاسی بحران خاورمیانه‌عربی، آیا میتوان انتظار داشت که شوروی آشکارا مبادرت‌اعراب را به جنگ برای رفع آثار تجاوز ، تجویز کند و یا دست کم روش محکمی مانند روشی که در موردجنگ هندوپاکستان نشان داد پیش گیرد ؟ هرچند که مبارزه اعراب و اسرائیل را با مبارزه هندوپاکستان نباید قیاس کرد ...

بی شك مبادرت به جنگ به عنوان وسیله‌ای برای حل یك مشکل ، کار آسانی نیست و هیچ رهبری بسادگی چنین راه حلی را پیش نخواهد گرفت وگرنه متهم به‌بی پروائی‌خواهد شد . از این گذشته تصمیم به جنگ،تنها بر نیروی وسائل نظامی متکی نیست بلکه بر عوامل سیاسی و اجتماعی ـ خاصه اجتماعی ـ مبتنی است و این عوامل هم بخود طرفین جنگ مربوط است . اما جنگ جدید مستلزم بکار بردن سلاحهای نو بر ضد سلاحهای نوین است و از اینرو جنگ اعراب و اسرائیل ، تنها متوقف بر تصمیم آنها نیست‌و اینجاست که اهمیت روشن بودن روش دوست در مورد استفاده لازم از راه حل نظامی بخوبی آشکار میشود .

چنین پیداست که کوشش شوروی برای پرهیز از راه‌حل نظامی ، در واقع پرهیز ازبالا گرفتن کار تا مرز تهدیدنسبت به همزیستی مسالمت آمیز و انفجار جنگ جهانی است . اما چنین احساس میشود که همزیستی مسالمت آمیزشوروی با کشور های سرمایه داری ، تا حدودی رنك‌یاروش«همکاری مسالمت آمیز »بخود گرفته و طی سالهای اخیردردهاماهده یا موافقتنامه منعکس شده‌است و مصر به عنوان یك کشور در حال توسعه اعتراضی به‌این گونه همکاریها و نزدیکیها ندارد ولی نگران است که‌این همکاریها و نزدیکیها میان کشور های مترقی با وجود اختلاف روشهایشان آسانتر صورت گیرد و بزیان کشور ـ های در حال توسعه و مانع فرصتهای پیشرفت آنهـا باشد .

پاسخها و توضیحات شوروی

در برابراین پرسش‌مصریان که چرا شوروی راه‌حل‌سیاسی را برای پایان دادن به‌بحران خاورمیانه عربی ترجیح میدهد شوروی پاسخ را بشکل‌پرسش دیگری مطرح‌میکندوآن‌اینست که : آیا شما اطمینان دارید که راه حل نظامی نتیجه‌بخش خواهد بود ؟ درست است که انتظار طولانی برای دادن‌جواب به یك تجاوز علنی ، نتایج سوء و جنبه های منفی خواهد داشت ولی در سیاست‌مواردی پیش می آید که گاهگاه انتظار و برد باری را ایجاب میکند تا تمام جوانب قضیه به شکل کامل در نظر گرفته شود . از این گذشته برای تقویت جبهه نظامی و اقتصادی باید از عامل زمان استفاده کرد تا این اطمینان نیزهمگانی شود که جنگ‌به پیروزی‌خواهد انجامید و ضمنا در خلال این انتظار از تمام فرصتها برای‌راه حل سیاسی و رسوا ساختن متجاوز و در تنگنا نهادن او کمال استفاده بعمل آید .

و اما در پاره اعتراض‌اعراب بشوروی که‌با کشور های‌سرمایه داری روش همزیستی مسالمت آمیز دارد و این روش ممکن است بزیان اعراب‌سوسیالیست تمام شود ، شوروی چنین‌پاسخ میدهد که انقلابها وتحولات اجتماعی در همه جا در آن واحد صورت نمیگیرد بلکه در اوقات مختلف و در مراحل گوناگون روی میدهد و ازاین روست که می بینیم شیوه ـ های مترقیانه‌ومرتجعانه‌همزمان برطرز کار بعضی از دولتها حکومت میکند و ازاین گذشته دولتی دارای نظام مترقی و دولتی دیگر دارای نظمی کهن است و ازاینجاست که موضوع «همزیستی مسالمت آمیز» با این دولتها مانند ضرورتی‌مبرم جلوه‌گر میشود .

جنگ کامل درعصر اتم‌نتیجه‌ای جز ویرانی کامل ندارد وباید یقین داشت که سیر تاریخ‌به سود صلح و شیوه های نوو مترقی است و نظامهای کهن‌به مرور زمان محکوم فنا هستند.

اعتراضی که اعراب صریحا نسبت به شوروی به عمل می‌آورند اینستکه بین شوروی و امریکا روابط و مناسباتی‌هست در حالیکه امریکا آشکارا با اعراب دشمنی میورزد .شوروی در پاسخ این اعتراض صریحا میگوید که آری این مناسبات و روابط عملا بر قرار است و ادامه خواهد داشت‌و این روش بنا به توصیه «لنین» در زمینه «همزیستی مسالمت آمیز»اتخاذ شده که سفارش میکند برضد سرمایه داری همه گونه مبارزه بکنید جز جنگ .. و جالب است که شوروی در رد این اعتراض اعراب چنین استدلال میکند که اینگونه روابط و مناسبات با جهان سرمایه‌داری بجنبشهای آزادیخواهانه ملی «موضوعا» مدد میرساند وهیچ موجب آن‌نشده است که شوروی از دادن اسلحه به کسانی که با اسلحه بر ضد امپریالیسم آمریکا می‌جنگند، خودداری کرده باشد .

مشکل روابط: شوروی وامارات متحده‌عربی

گزارش های رسیده از بیروت‌حاکی است که مذاکرات شوروی و دولت فدراسیون امارات متحده عربی‌در مورد استقرار روابط دیپلماتیك بین دو کشور متوقف شده است بنا برهمین گزارش‌ها دولت فدراسیون امارات متحده عربی تحت فشار عربستان سعودی، سودان و لیبی تصمیم گرفته است فعلا مسئله برقراری روابط دیپلماتیك با شوروی را معلق بگذارد .

ژنرال جعفر نومیری که مخالف توسعه نفوذ شوروی در کشورهای عرب است هم‌اکنون در امارات متحده عرب میهمان است .

در مقاله زیر گزارشی که در یك روزنامه بیروت درباره فدراسیون‌امارات متحده عربی و مشکل روابط آن با شوروی نوشته شده است به نظر خوانندگان میرسد .

ابوظبی ، که اینك در راس‌فدراسیون خلیج‌فارس قرارگرفته ، مشکلاتی دارد که نخستین آن بحران روابط‌باعربستان سعودی است .

مشکلی که‌از اختلاف دیرینه‌ابوظبی و سعودی درباره «واحه‌بوریمی» و قسمتی از صحرای میان دو کشور سرچشمه‌می گیرد . شاید بهمین انگیزه‌است که عربستان سعودی هنوز شناسائی کاملی از فدراسیون خلیج‌فارس بعمل نیاورده و با آن مبادله سفیر نکرده است .

علاوه بر مشکلی که گفته شد هم‌اکنون داستان تازه‌ای میان ابوظبی‌و عربستان سعودی پیدا شده کـه مربوط به برقراری‌روابط سیاسی‌میان‌فدراسیون خلیج فارس و اتحاد شوروی است ، زیرا دولت عربستان سعودی امیدوار است فدراسیون خلیج دست به برقراری‌روابطی نزند . بطوری که دیپلماتهای مقیم ابوظبی اظهار می‌دارند ، موقعی که فدراسیـون خلیج‌فارس تقاضای عضویت سازمان ملل‌متحد را کرد ، اتحاد شوروی‌درصدر کشور هائی بود که از این عضویت جانبداری کرد .

گفته میشود که دولتین عراق ویمن جنوبی همانموقع ازاتحاد شوروی‌خواستند که با این تقاضا حتی اگرنیاز به‌استفاده از حق «وتو» شود مخالفت نماید ، ولی دولت شوروی به تقاضای عراق و یمن جنوبی توجهی ننمود و از عضویت فدراسیون درسازمان‌ملل متحدجانبداری کرد بشرط آنکه این فدراسیون با شوروی روابط سیاسی برقرار نماید. ضمنا روزیکه «محمدالحبروش» وزیرمشاور دولت فدراسیون خلیج‌فارس تقاضای عضویت به اتحادیه جامعه‌عرب‌در قاهره داد ، از طریق سفارت شوروی در قاهره یك‌تلگراف‌فوری‌ازطرف پادگورنی برای شیخ «زاید» رئیس‌دولت‌فدراسیون رسید . یکی از اعضای عالیرتبه‌سفارت شوروی با «حبروش» ملاقات کردوضمن تسلیم تلگراف پادگورنی اظهارامیدواری شد که دولت فدراسیون اجازه دهد یك هیئت بازرگانی و یك هیئت سیاسی شوروی از اتحادیه خلیج بازدید وبرای هماهنگی روابط شوروی با فدراسیون در تمام جنبه ها گفتگو هائی بنماید . «حبروش» بلافاصله‌بادولت‌متبوعه خویش تماس گرفت و موافقت آن دولت با مسافرت هیئتهای مزبور جلب‌شد .ضمنا دولت فدراسیون خاطر نشان ساخت‌که همچنان بوعده خود در مورد برقراری روابط سیاسی وفادار است و دراین باره در موقع‌ورود هیئت سیاسی‌شوروی گفتگو بعمل می آید .

بدنبال این توافق هیئت بازرگانی و بدنبال آن هیئت‌سیاسی بریاست‌نایب رئیس قسمت خاورمیانه وزارت خارجه شوروی به ابوظبی مسافرت کردند و گفتگوهای لازم صورت گرفت بدون اینکه دولت عربستان سعودی هیچگونه عکس‌العملی نشان دهد .

تاسیس سفارت

شوروی و فدراسیون در این گفتگو ها در مورد تاریخ اعلام بیانیه برقراری روابط سیاسی توافق کردند پس از مدتی عمرالسقاف وزیر خارجه عربستان سعودی به بحرین رفت ودر گفتگوهائی که بعمل آورد یاد آور شد که دولت متبوع او مایل است از مسافرت هیئت های گوناگون شوروی به منطقه خلیج فارس کاسته شود . زیرا یکروز هیئتی از خبرگزاری «تاس» و روز دیگری‌از روزنامه «پراودا»وبعد یك هیئت‌بازرگانی و بالاخره یك هیئت سیاسی از کشور شوروی به منطقه خلیج فارس مسافرت میکنند . وی افزود که شاید شورویها هدفشان از این مسافرتهابررسی اوضاع منطقه ایست که تا کنون بروی آنان بسته بود . بهمین جهت دولت‌فدراسیون را از برقراری روابط سیاسی با مسکو برحذر داشت . عمرالسقاف همین نظرات دولت عربستان سعودی را علاوه بر بحرین و ابوظبی به مسئولین قطر نیز اطلاع داد .

یکی از مسئولان عالیرتبه‌امارت ابوظبی یادآور شد که دولت ابوظبی و همچنین دولت فدراسیون خلیج فارس به عقیده و نظر دولت عربستان سعودی احترام میگذارند و معتقدند که روابط بسیار متینی میان آنان وجود دارد وهر لطمه‌ای که بیکی از آنها وارد شود دیگری هم از آن بی نصیب نخواهد ماند .

ما به نظر دولت عربستان سعودی بعنوان برادر بزرك‌خوداحترام میگذاریم ولی ضمن ایمان باین احترام ، مسائلی وجود دارد که جای گله برای رفتار دولت فدراسیون باقی نمیگذارد .

دولت فدراسیون خلیج فارس طبق مصلحت مشترك فدراسیون و شوروی تعداد اعضای هیئت نمایندگی سیاسی شوروی را محدود خواهد ساخت ونباید فراموش کنیم که پس از محدودساختن عده این افراد ، خواهیم توانست تمام خارجیان ، اتباع شوروی و یا دیگران را ، زیر نظر دقیق قرار بدهیم تاهیچیك از آنان عاملی از عوامل برهم زدن‌امنیت نباشند .

آنچه شایع شد که اتحاد شوروی علاوه بر سفارت خود در ابوظبی در امارتهای شش گانه فدراسیون نیز کنسولگری دائر خواهد کرد صحیح نیست . ما چنین موضوعی را نخواهیم پذیرفت ، زیرا روابط مابااتحاد شوروی بگونه‌ای نیست که نیازی به تاسیس اینهمه کنسولگری داشته باشد .

از روزنامه «النهار» چاپ بیروت

رادیوهای خارجی چه گفتند

صدای آمریکا ـ جورج‌بوش نماینده آمریکا در سازمان ملل اعلام کرد که چهار هزارنفر یهودی ساکن سوریه وضع اسفناك و زندگی نامساعدی دارند و باید برای نجات آنها ویا تامین آزادی و حقوق آنها در رژیم کنونی سوریه اقداماتی جدی انجام گیرد .

رادیو دهلی‌نو ـ در هشتادکیلومتری شهر بنگالور هند براثر خارج شدن یک قطار مسافری از خط ، ۱۷ نفرکشته و ۲۷ نفر مجروح شدند .

رادیو قاهره ـ طبق فرمان مخصوص انورالسادات رئیس جمهوری مصر برای اولین‌بار دانشگاه معروف الازهر دارای دانشکده‌های پزشکی و زبان میشود .

رادیو لندن ـ اتحادیه کشورهای آفریقائی طی اعلامیه‌ای از کشورهای آزاد جهان درخواست کرد که به مستعمرات کشور پرتغال که برای آزادی تلاش میکنند یاری دهند .

صدای آمریکا ـ طبق آماریکه سازمان جلب توریست تایوان انتشار داده است اکثریت توریست‌هائیکه به چین ملی سفر میکنند استرالیائی هستند و تایوان سعی میکند بااسترالیا در زمینه توسعه و همکاریهای توریستی قراردادی امضاء کند .

رادیو لندن ـ رودلف‌هس معاون هیتلر و تنها بازمانده از رهبران آلمان نازی در زندان متفقین هشتادوهفتمین‌سالگرد تولـد خـود را جشن گرفت . رودلف هس اجازه نداشت که در سالروز تولد خود کسی را بپذیرد .

رادیو پاریس ـ درنزاعی که‌بین پلیس وعده‌ای ازکارگران اعتصابی و تظاهرکنندگان علیه دولت گاندی در بمبئی درگرفت هشت نفر از کارگران کشته و شانزده نفر مجروح شدند .

نگاهی به‌جراید

سفر نیکسون به شوروی

نیویورک تایمز : سفر نیکسون به شوروی در مرحله اول بیم مردم شوروی را از وجود یک پیمان پنهانی بین آمریکا و چین و اتحاد بین‌این دو کشور علیه شوروی کاهش‌میدهد . غیر از جنبه‌های سیاسی، مردم شوروی امیدوارند کهمذاکرات نیکسون با مقامات شوروی موجب توسعه همکاریهای اقتصادی بین این‌دو کشور شود که نتیجه آن ممکن است رفع پاره‌ای از کمبودها در شوروی شود که از جمله آنها گوشت و چندنمونه از غلات را میتوان نامبرد. در زمینه سیاسی و نظامی نیزامید میرود که بین شوروی و آمریکا قراردادی برای کنترل وکاهش تولید و استفاده از سلاح اتمی امضاء شود.

کنترل سواحل امریکا

واشنگتن دیلی‌نیوز ـ دولت آمریکا باید کنترل تا ۲۰۰ مایل از آبهای ساحلی خود را از فاصله ساحل بدست بگیردو خود طبق یک برنامه دقیق‌وتنظیم شده برای صید و تکثیر ماهی دراین نواحی اقدام کند. اگر آمریکا دراین زمینه ضعف یـا سستی نشان دهد ماهیهای این آبها توسط ناوگانهای‌ماهیگیری خارجی که کوچکترین توجه و یاعلاقه‌ای به حفظ ماهیهای این آبها ندارند صید میشوندو باین ترتیب لطمه شدیدی به‌این‌ماده غذائی مهم وارد می‌آید که مردم آمریکا از نظر تغذیه به آن علاقه خاصی دارند. کشتی‌های خارجی ماهیگیری که در این نواحی به صید انواع و اقسام ماهیهای دریائی مشغولند بـه اغلب کشورهای جهان از جمله شوروی ، لهستان ، ژاپن ، اسپانیا ، بلغارستان ، آلمان غربی، نروژ ، کانادا ، رومانی، کوبا، ایتالیا تعلق دارند و تاحد ۱۲ میلی ساحلی که حد مرزی کنونی است برای صید ماهی‌ها بیش می‌آیند.

سقوط ویلی برانت

ایونینگ‌استار ـ یک بحران سیاسی جدی ویلی‌برانت را تهدید میکند. ائتلاف حزب او با حزب دمکراتهای آزاد تضعیف شده و بی‌اثر مانده و آینده روابط غرب و شرق براثر شکستی که ممکن است در انتخابات نصیب ویلی‌برانت شود تهدید میشود.

دوام و ثبات ویلی‌برانت به تصویب قرارداد دوستی‌آلمان غربی و شوروی و لهستان در پارلمان این کشور بستگی پیدا کرده است.

و حزب دمکرات مسیحی که دارای قدرت بسیاری در پارلمان آلمان غربی است حکومت ویلی‌برانت را به سقوط‌تهدید میکند ، سقوطی که موجب میشود اختلافات و تضادهای بین اروپای شرقی و غربی شدت گیرد.

تفسیر سیاسی

بعد از ویتنام...

مثل این که دیگر می توان عنوان فوق را با اطمینان بیشتر استعمال کرد . زیراباهرپیش بینیو نظری که نویسندگان ومفسران سیاسی جهان داشتند ، این روز ها دیگر برای تمام جهانیان روشن شده است‌که جنك ویتنام بیك صورتی روبه‌پایان است و مسلما باید در فکر بعد از ویتنام بود .

*اگر به گذشته های دور برگردیم و انتقادات و نصایح خیر خواهان جهان را که مسلما طالب پیروزی سیاسی مردم آزاده آمریکا در دنیای بعد از جنك بودند بیادآوریم در می‌یابیم که این عقب نشینی مشعشعانه نتیجه عدم توجه و بررسی تاریخ روابط چین و هندوچین است .

هرگاه جامعه شناسان و مورخان وابسته بوزارت خارجه آمریکا در آغاز این جنك خونین و ننگین اختلافات عمیق‌نژادی- جغرافیائی ـ اقتصادی و حتی سیاسی ساکنان سرزمین های آسیای جنوب شرقی خصوصا هندوچین را دقیقا مورد مطالعه قرار میدادند هیچگاه تسلیم این واهمه یا بنظر نویسنده تبلیغات جنك آفرینان بخاطر رونق بازارمحصولات کارخانجات‌نظامی‌و غیرنظامی، نمی شدند .

شاید هم کارگردانان اقتصادی و بازاریابان باهوش کارتل های اسلحه فروش و نفت فروش و سایر صنایع‌وابسته به آنها چنین تشخیص داده بودند که مانند همیشه میلیونها خانواده را بی‌سرپرست نمایند تا خانه و کاخ آنها آباد گردد و حسابهای بانکی مدیران صنایع بزرك و سنگین هرچه بیشتر دلار و طلا ذخیره نمایند .

ولی اگر قضاوت را بعهده تاریخ بگذاریم هم‌اکنون حکم مجرمیت تاریخ‌دانان و جامعه شناسان آمریکائی را صادر می- کنند .

زیرا ترس از کمونیزم و توسعه و نفوذ آن به آنسوی (پاسیفیك) به دلایل زیرکاملا غیر موجه بوده و هست :

۱ـ اختلافات عمیق تاریخی هندوچین با چین مانع رسوخ ونفوذ آن کشور بخارج از مرز های جنوبی آن است و بهمین دلیل بود که علیرغم تمام بستگی های ایدئولوژیك و همسایگی ، هانوی بیشتر متمایل به روسیه شوروی گردید تا چین .

۲ ـ گرفتاریها و مشکلات اقتصادی داخلی جهان کمونیست (چه روسیه و چه چین) هنوز بمراتب بیشتر از آمریکا و سایر کشور های آزاد جهان است و مسلما گسترش نیرو های سیاسی‌و نظامی کمونیست ها بمرزهای دور دنیای باختر بصلاح آنها نبوده ونخواهد بود ..

بنابراین اگربر فرض سراسر ویتنام هم رژیم کمونیستی رامی‌پذیرفت ، چنانکه پس از سالیان دراز مبارزه و جنك خواهد پذیرفت ، نباید تصور نمود که ویتنامی جنگجو و وطن پرست روزی بنفع آقائی و سیادت ـ یکن یا مسکو جان برکف گذارد، اختلافات چین و روسیه شوروی بهترین نمونه است که در داخل اردوی کمونیسم دو قدرت بزرك مانند هراردوگاه دیگری که بدست و با فکر بشر بوجود آید ، نمی توانند بدون توجه بمنافع خصوصی خود برسریك میز بنشینند و بخاطر حفظ‌سیادت دیگری گذشت و فداکاری از خود نشان دهند . این تبلیغات مخوف کارتل های صنعتی و تجارتی دنیای باختر بوده است که بخاطر تامین منافع خودمردم دنیا بویژه مردم پاکدل آمریکا را ازغول بیشاخ‌ودم کمونیزم‌ترسانده‌است‌البته‌روزی‌برسد که مبارزه‌قدرت از چین و روسیه و سایر کشور های کمونیست باتبیروی خردوعقل نه بازور و سرنیزه استالین از بین برود مسلما در دنیای باختر نیز چنین عقل و خردی بوجود خواهدآمدومرز ها و تبعیضات‌بکلی ازبین میرود و دیگر اختلافی باقی نمی ماند .

بهر صورت آنچه بنابست بشود شده است‌خدا کند باپایان صلح‌آمیز جنك ویتنام رهبران و سیاستمداران جهان آزاده بجای مصرف کردن نیرو های عظیم مادی و معنوی مردم خود در راه از بین بردن رنج‌ها و بدبختی های جامعه بشری بکوشند و مطمئن باشند که دنیای کمونیست نیز دیگر آن هوسهای خام انقلاب جهانی را درسر نمی پرورانند .

حسین رامتین

برنامه شبکه تلویزیون ملی

واریته شش‌وهشت

ساعت ۱۹٫۵۱ برنامه شبکه (پنجشنبه)

در واریته «شش‌وهشت» تلویزیون که فرشید رمزی آنرا تهیه کرده مجموعه‌ای از ترانه های خوانندگان جوان تلویزیون را می شنویم . در آغاز واریته با ترانه « همدم‌یار » را ناصر میخواند و سپس قوامی‌وفریدون ترانه های گلی جان و تنهائی را میخواند و آنگاه ترانه دو صدائی « اگه پیشم بمونی » را باصدای شهلاوایرج می شنویم. ماسیس و طوفان‌هریك ترانه‌ای میخوانند .

فیلم سینمائی

ساعت ۲۲ برنامه شبکه (پنجشنبه)

فیلم سینمائی امشب «راشل مهربان» نام دارد که با شرکت الکس‌دیریر ـ پت‌هینگل‌سکریس رابینسون تهیه شده است ، موضوع فیلم داستان‌مردی‌است که تحت تاثیر افکار مختلف و ناراحتی های گوناگون ازپنجره پرت شده میمیرد و افکار او به زنش سرایت میکند .

داستان فیلم براساس مساله به تله‌پاتی است کارگردان‌این فیلم ساتون‌رولسی است .

پسرك سیرك

ساعت ۱۳٫۳۵ برنامه شبکه (جمعه)

سریال پی‌درپی پسرك‌سیرك که از چندی قبل پخش آن آغازو مورد توجه قرار گرفته است داستان‌گروهی سیرك‌بازدرشهر های مختلف است که به انجام برنامه مشغول میشوندواین گروه دارای ماجرا های‌جالب‌وشیرینی هستند هر فیلم داستانی مستقل دارد و رابط این ماجراهـا پسرکی است که در سیرك زندگی میکند و ماجرای این دفعه پسرك سیرك حوادثی است که برای دلقك این سیرك پیش می‌آید .

اختاپوس

صیاد ، شهناز تهرانی و آزادی در اختاپوس

ساعت ۲۱٫۰۵ برنامه شبکه (جمعه)

حدس‌آرزو های حسن‌بلژیکی موضوع‌این‌هفته مجموعه‌پی‌درپی اختاپوس است. هیئت مدیره هر یك حدسی میزنند ولـی هیچکدام درست نیست‌وبالاخره آقای بلژیکی در مورد آرزوی بزرگش صحبت میکند .

صادق بهرامی ـ مری آبیك‌ـ شهناز تهرانی ـ نوذرآزادی ، پرویز صیاد ، سیروس ابراهیم زاده وجهانگیرفروهر بازیکنان این برنامه هستند .

فرخزاد به‌تلویزیون برگشت

فرخزاد و پونه

واریته

ساعت ۲۱٫۳۵ برنامه شبکه (جمعه)

فریدون فرخزاد تحت عنوان واریته ناسیونال یك برنامه‌سرـ گرم کننده که بشیوه‌ای نو تهیه کرده است بدوستداران خود تقدیم میکند . این بار فرخزاد پس از آنکه مدت ها از تلویزیون دور بوده است با چهره‌ای کاملا تازه در اجرای برنامه‌خودبروی‌صفحه‌تلویزیون ظاهر میشود . دلکش هنرمند ارزنده موسیقی ایران دربرنامه فرخزاد شرکت دارد و دو ترانه جالب اجرا میکند .

فرخزاد با ابراهیم آشتیانی فوتبالیست‌خوب‌تیم‌ملی گفتگوئی دارد و سپس یکی از مسابقات متداول در تلویزیون های‌جهان را باو پیشنهاد میکند .

و باز فرخزاد بروال همیشگی خود معرف چهره های‌تازه‌است. پونه و فریدون فرهی هنرمندان نوپای موسیقی در برنامه‌فرخزاد شرکت دارند و هریك ترانه‌ای نیز اجرا میکنند فرخزاد درآغاز و پایان برنامه دو ترانه جدید خودرابرای بینندگان‌تلویزیون میخواند .

دلکش

نکراسف

● کامران نوزاد نمایشنامه نکراسف‌ژان‌پل سارتر رابرای تلویزیون آماده ضبط میکند محمود استاد محمد ، آذرفخر ، وارث ، حسن زندی و عده‌ای دیگر از بازیگران این نمایش‌اند .

دن آرام

● هرمز هدایت براساس نمایشنامه‌ای اقتباس ازرمان مشهور دن‌آرام نوشته میخائیل شولوخف باترجمه آذین برای تلویزیون آماده ضبط میکند .

درپوست شیر

● دانشجویان دانشکده ادبیات اطلاع‌دادند درپوست‌شیر نوشته شون‌اوکیسی را باترجمه دکتر اسمعیل‌خویی کمبار‌ماتمرین شده است ولی هربار بعللی اجراء آن بعهده تعویق‌افتاده، بزودی درتالار فرودسی‌دانشکده ادبیات دانشگاه بروی صحنه می‌آید .

عبدالعلی همایون ، سرکار استوار تلویزیون، حسین شمس ، مینا رفیعی ، فخری سپهدار ، توران نوری‌زاده ، بهنام صناعی‌ها ، علیرضاشکرچی، فرخ‌سپهدار وعده‌ای دیگربازیگران این نمایش‌اند . بکتاش درپوست شیر را کارگردانی میکند .

برنامه‌دوم

نیکلاس نیکل بی

ساعت ۱۹٫۴۵ برنامه دوم (پنجشنبه)

«نیکلاس‌نیکل‌بی» از جمله فیلم‌های جدیدی‌است که پخش آن از تلویزیون ملی ایران برنامه دوم آغاز شده است .

در این قسمت‌ازفیلم گوشه‌ای از محیط پرورشگاه های‌تربیتی خصوصی و ماجراهائی که در این پرورشگاه ها اتفاق می افتد نمایش داده شده است ، داستان در اطراف یك پانسیون پسران و یك خیاطخانه دور میزند .

موسیقی ایرانی

ساعت ۲۲٫۰۰ برنامه دوم (پنجشنبه)

در برنامه موسیقی ایرانی این ساعت گروه لطف‌اله مجد شرکت‌دارند وقطعه‌ای دردستگاه ابوعطا مینوازند .

عقیلی

عقیلی خواننده این گروه‌است و آوازی در همین دستگاه‌اجرا میکند .

فرستاده

گروهی برای جستجوی گنجینه فرماندهی‌روانه میشوندوفرستاده نیز چندنفری‌را که گرفتاربوده‌اند آزادمیکندونجات‌میدهد. فرستاده باتفاق آزاد شده ها وارد‌غاری میشوند و دریچه‌ای مخفی پیدا میکنند پس از ورود‌ازاین‌دریچه درآنجا با دارامان‌ودارودسته‌اش روبرو میشوند ...

روی سخن با شماست

شاید شما سالهاست که درفکر تدارك گوشه آرامی هستید تا درروزهای فراغت ازکارو تعطیلات باخانواده خود بآنجا رفته و خستگی ناشی از کارمداوم را از تن بیرون کنید. شاید اقدامات دستجمعی و انفرادی و یلا سازی درگذشته وحال با اینکه درنوع خود بسیار هم موفق بوده با اینهمه نتوانسته به انتظار شما پاسخ دلخواه بدهد و شما هنوز چشم براه برنامه‌های جدیدی هستید .

سالها پیش شرکتی باگرد آوری امکانات وسیع شهر سازی بوجود آمد . صاحب نظرانی برای مطالعه درامر ویلاسازی به اروپا و امریکا فرستاد . پروژه‌های ویلاسازی در سراسر شمال را بدقت بررسی نمود . نیازهای سنتی واقلیمی کشور ماراکه دقیقاً دست چین شده بودند با نتیجه آخرین پیشرفت‌های فنی و یلاسازی درکشورهای پیشرفته در هم آمیخت و از مجموع این تعدیل‌ها وتلفیق‌ها پروژه جامعی بنام خزرشهر پیاده‌گردید که اکنون بصورت شهرکی زیبا ـ آرام و مجهز بمنظور تأمین حداکثر آسایش درکرانه دریای خزر به‌علاقمندان عرضه میشود .

خزر شهر شهرکی است با خیابانهای وسیع آسفالت شده ـ فضای سبز فراوان ـ برق منطقه سراسری مازندران ـ آب لوله‌کشی شده درتمام محوطه ـ قطعات زمین تفکیك شده ثبتی که سند مالکیت عرصه واعیان در موقع انجام معامله به‌خریدار منتقل میشود . با سازمان سرپرستی که علاوه برحفظ تمام محوطه حافظ اموال و تأسیسات متعلق به خریداراست و از محوطه اختصاصی وگلکاریهای آن نگهداری میکند .

با ویلاهای بسیار راحت وزیبای تمام چوبی ساخت فنلاندکه درخزر شهر روی پایه‌های بتن مسلح نصب میگردد وباقساط یك تا هشت سال واگذار میشود .
تعدادی از ویلاها در خزر شهر نصب شده وآماده برای بازدید است نقشه‌ها و کاتالوك رنگی وماکت ویلاها در دفترفروش در تهران برای مشاهده علاقمندان موجود است .

مشاوران فنی شرکت در دفتر فروش تهران و دفتر اطلاعات در خزر شهر برای دادن هرنوع اطلاعات و توضیحات آماده‌اند وشما میتوانید اطمینان کنید که بامشاوران مطلع و بی‌غرضی چاره جوئی میکنید مشاورانی که نفع مادی و رضای معنوی خود را در تأمین کامل آسایش شما وخانواده شما جستجو میکنند .

اگرمایلید بروشور رنگی ویلاها وسایر اطلاعات برای شماارسال‌شود ویانماینده مابرای ادای توضیحات نزد شما بیاید ویا آماده‌اید ازخزرشهر وویلاهای نمونه بازدید بفرمائید لطفاً کوپن زیر را پر فرموده بآدرس ما بفرستید .

اینجانب ..... شغل ..... مایلم :
□ کاتالوك خزر شهر رابرای من ارسال دارید
□ مشاور فنی شرکت را برای ادای توضیحات نزد من بفرستید .
□ ترتیب بازدیداز خزر شهر را باطلاعم برسانید .
آدرس ..... تلفن .....

قسمت فروش شرکت سهامی آبادانی جزایر تهران ـ خیابان خردمند شمالی ـ شماره ۱۳۵ ـ طبقه سوم ـ تلفن ۸۲۵۸۹۹

آگهی حراج

وزارت آب و برق تعداد ۱۰۰۵ قلم اثاثیه و لوازم فرسوده و اسقاط خود را از قبیل میز و صندلی و قفسه چوبی و لوازم ماشین‌آلات وغیره را در ساعت ۱۰ صبح روز شنبه۱۶٫۲٫۱۳۵۱ در انبار این وزارتخانه واقع در ضلع شرقی میدان شهناز از طریق حراج عمومی با حضور نمایندگان و متصدیان ـ مسئول وزارت آب و برق در مقابل دریافت وجه‌نقد بمعرض فروش می‌گذارد

طالبین شرکت در مزایده میتوانند تا قبل از فرارسیدن تاریخ حراج همه روزه در محل انبار مزبور از نزدیک اموال و لوازم مورد حراج را مشاهده نمایند .

کلیه هزینه‌های متعلقه و همچنین ضبط و حراست اشیاء فروخته شده در مدت مقرر وحمل آنها بعهده خریدار می‌باشد در غیراینصورت برابر مقررات وجه سپرده و جنس فروخته شده بنفع دولت ضبط خواهد شد . م‌الف ۱۲۷۴

وزارت آب و برق

۱ـ۲ آ ـ ۶۸۷۰

(آگهی احضار)

به غیرارتشی علی‌اکبرحسینی فرزند عین‌اله که محل اقامت‌او قریه همه کسی بوده و فعلا مجهول‌المکان است ابلاغ میگردد که باتهام سرقت‌مسلحانه درداگاه تجدید نظر شماره ۶ کرمانشاه واقع در خیابان‌شهناز تحت‌تعقیب میباشید لازم است ظرف دو ماه از تاریخ انتشار این آگهی خود را به دادگاه معرفی نمائید در صورت عدم حضور و انقضای مهلت دادگاه غیابا به پرونده‌امر رسیدگی و حکم مقتضی صادر خواهد نمود م الف ۹۲۷

رئیس دادگاه تجدید نظر شماره ۶ کرمانشاه

آغاز سومین هفته نمایش در
سینماونک
اولین سینمای مبله و ممتاز ایران
«پاتی‌دوك» برنده جایزه‌اسکار درائری گرم وگیرا ازیك عشق
من، ناتالی

با شرکت
پاتی دوك ـ جیمز فارنتینو
سالومه جنز
و ... مارتین بالزام
کارگردان ۰ فردکو
محصول سینما سنتر فیلمز
سانسها ۳۰٫۱۱ صبح ـ ۳۰٫۳ ـ ۳۰٫۵ ـ ۴۵٫۷ ـ ۱۰ بعداز ظهر
گیشه سینما ونك همه روزه بلیط رزرو میکند

مجله دختران وپسران
روزهای یکشنبه منتشر میشود

تمدید مناقصه شماره ۲۳٫۵۰

وزارت پست و تلگراف و تلفن باینوسیله مدت مناقصه شماره ۲۳٫۵۰ موضوع تاسیس شبکه داخلی و بین‌المللی تلکس وجنتکس خودکار کشور را که آگهی مناقصه آن در شماره ۱۳۷۵۰ همین روزنامه منتشرشده است فقط برای یکبار و بمدت یکماه تمدید مینماید . لذا پیشنهادات بایست برابر دستورالعمل مصرحه در اسناد مناقصه تا ساعت ۱۰ روز چهارشنبه ۳۱ خرداد برابر ۲۱ ژوئن۱۹۷۲ به اداره کارپردازی تسلیم گردد . م الف ۱۵۰۰

وزارت پست و تلگراف و تلفن

آ ـ ۷۵۶۸

آژانس جهانگردی مهاجری وشرکاء تقدیم میکند
تور ۶ هفته‌ای برای تکمیل زبان انگلیسی
دانش آموزان از ۱۲ تا ۱۶ سال در شهر ترگوی حومه لندن ۵۸۹۳۰ ریال
بزرگسالان از ۱۶ سال ببالا در کمبریج ۶۲۶۴۰ ریال
شامل بلیط هواپیما ، انتقال ازفرودگاه به محل کلاسها اقامت درخانواده‌های انگلیسی و یا خوابگاه دانشجویان انگلیسی. صبحانه وشام کلیه لوازم التحریر مورد لزوم وبالاخره شرکت در کلاسهای زبان انگلیسی
لطفا برای کسب اطلاعات بیشتر وثبت‌نام
آژانس جهانگردی مهاجری وشرکاء
خیابان ویلا شماره ۳۵ و۳۷ ویا به‌آژانس خودتان مراجعه فرمائید .
تلفن‌ها ۷ تا ۸۲۴۰۷۴ و۸ تا ۸۲۵۰۵۶

۷

برنامه شبکه تلویزیون

۱۵ـ۱۷ اسلاید و موزیک
۲۸ـ۱۷ سلام شاهنشاهی و اعلام برنامه
۳۰ـ۱۷ برنامه کودکان (بازی بازی ـ نمایش‌عروسکی)
۱۵ـ۱۸ معرفی‌برنامه‌های رادیو وتلویزیون
۳۲ـ۱۸ سینمای پرولینا
۴۵ـ۱۸ اخبار(ازشبکه‌سراسری در این ساعت اخبار محلی پخش میشود)
۰۵ـ۱۹ رنگارنگ
۳۰ـ۱۹ برنامه ورزشی
۵۰ـ۱۹ واریته شش‌و هشت
۳۰ـ۲۰ مشروح اخبار
۰۵ـ۲۱ دنیای یک زن
۳۵ـ۲۱ واریته
۰۰ـ۲۲ فیلم سینمائی بنام راشل مهربان
۱۰ـ۲۳ آخرین اخبار

جمعه

۴۵ـ۱۲ اسلاید و موزیک
۵۸ـ۱۲ سلام شاهنشاهی و اعلام برنامه
۰۰ـ۱۳ کارگاه موسیقی‌وکارتون
۴۰ـ۱۳ پسرسیرک
۰۰ـ۱۴ مجله‌نگاه
۳۰ـ۱۴ اخبار
۰۰ـ۱۵ موسیقی ایرانی
۱۵ـ۱۵ چهارل
۰۵ـ۱۶ فوتبال
۵۲ـ۱۶ چشمک
۵۵ـ۱۷ جستجو
۰۰ـ۱۹ بحثی راجع‌بپیشرفت‌های مایکروویو درایران
۳۲ـ۱۹ پهلوانان
۳۰ـ۲۰ اخبار همراه‌بافیلمهای خبری
۰۵ـ۲۱ اختاپوس
۳۵ـ۲۱ واریته ناسیونال
۴۰ـ۲۲ بالاتر از خطر

نیمروز شنبه

۴۵ـ۱۲ اسلاید و موزیک
۰۰ـ۱۳ سلام شاهنشاهی و اعلام برنامه
۰۴ـ۱۳ اخبار نیمروزبخش‌اول
۱۰ـ۱۳ محله‌بیتون
۰۰ـ۱۴ دانش
۳۰ـ۱۴ اخبار نیمروزبخش‌دوم

۹

برنامه دوم تلویزیون

پنجشنبه

۰۰ـ۱۹ اسلاید و موزیک
۲۵ـ۱۹ سلام شاهنشاهی و اعلام برنامه
۲۷ـ۱۹ اخبار
۳۵ـ۱۹ روکامبول
۴۵ـ۱۹ نیکلاس نیکل بی
۱۰ـ۲۰ روزها و روزنامه‌ها
۳۵ـ۲۰ جولیا
۰۰ـ۲۱ شما و تلویزیون
۳۰ـ۲۱ اخبار برنامه دوم
۰۰ـ۲۲ موسیقی اصیل ایرانی
۳۰ـ۲۲ درآمدی برحکمت‌معنوی

جمعه

۱۵ـ۱۹ اسلاید و موزیک
۳۰ـ۱۹ سلام شاهنشاهی و اعلام برنامه
۳۴ـ۱۹ تام‌جونز
۳۰ـ۲۰ فیلم فرستاده
۰۰ـ۲۱ رویدادهای هفته
۳۰ـ۲۱ اخبار تهران
۰۰ـ۲۲ شبهای تهران

۱

تلویزیون آموزشی

پنجشنبه

۰۰ـ۱۷ طبیعی پنجم
۲۵ـ۱۷ شیمی‌سال ششم
۵۰ـ۱۷ زنگ تفریح
۰۰ـ۱۸ فیزیک سال پنجم
۲۵ـ۱۸ هندسه فضائی سال پنجم
۵۰ـ۱۸ رسم فنی
۲۰ـ۱۹ پاسخ به پرسش‌های هندسه و مخروطات
۵۰ـ۱۹ زنگ تفریح
۰۰ـ۲۰ پاسخ به پرسش‌های هندسه و مخروطات
۳۰ـ۲۰ تدریس مکانیک

جمعه

۰۰ـ۸ ترانه‌ها وچشم‌اندازها
۳۰ـ۸ سلام شاهنشاهی و اعلام برنامه
۳۵ـ۸ گوناگون
۴۵ـ۸ برنامه کودکان و نوجوانان
۴۵ـ۹ برنامه هنری
۳۰ـ۱۰ مسابقه اطلاعات‌عمومی

شنبه

۰۰ـ۱۱ فیلم سینمائی
۳۰ـ۱۳ ترانه‌ها وچشم‌اندازها
۰۰ـ۱۴ سلام شاهنشاهی و اعلام برنامه
۰۵ـ۱۴ زبان انگلیسی
۲۰ـ۱۴ گیاهی ششم
۵۰ـ۱۴ بخوانیم و بنویسیم
۰۵ـ۱۵ مکالمه انگلیسی
۲۰ـ۱۵ علوم تجربی دوره راهنمائی
۴۵ـ۱۵ زنگ تفریح
۰۰ـ۱۶ جبر ششم
۳۰ـ۱۶ فیلم داستانی

۸

برنامه تلویزیون آمریکا

پنجشنبه

۰۰ـ۱۷ دایه و استاد
۳۰ـ۱۷ سه پسر من
۰۰ـ۱۸ رویدادهای هفته
۱۰ـ۱۸ برنامه نمایش
۵۰ـ۱۹ تازه واردها
۴۰ـ۲۰ افراد شجاع
۳۰ـ۲۱ پری‌میسن
۲۵ـ۲۲ پنجشنبه شب درسینما

جمعه

۰۰ـ۱۳ زندگی همین است
۳۰ـ۱۳ کریستوفرها
۴۵ـ۱۳ قلب مقدس
۱۴ـ۰۰ چرا گنجشکها سقوط میکنند
۳۰ـ۱۴ بازی هفته
۳۰ـ۱۶ برنامه مخصوص
۰۰ـ۱۷ سه‌پسرمن
۳۰ـ۱۷ برنامه لوسی
۵۵ـ۱۷ برنامه آگهی
۰۰ـ۱۸ رویدادهای هفته
۱۰ـ۱۸ بیلیارد
۰۰ـ۱۹ دنیای حیوانات
۲۵ـ۱۹ بیل‌آندرسن
۵۰ـ۱۹ تالار موسیقی کرافت
۴۰ـ۲۰ بونانزا
۳۰ـ۲۱ جلوی دوربین
۱۰ـ۲۲ جمعه شب درسینما

انتقاد

احمد احرار

نیازمندیها!

از من به شما نصیحت ، اعلانات روزنامه را هرگز دستکم نگیرید . بسیاری تصور میکنند فقط با مطالعه خبرهای روزنامه میتوان به اوضاع عالم بی‌برد ودریافت که زیر گنبد کبود رنگ سپهر چه میگذرد . حال‌آنکه اعلانات روزنامه‌نیز، از زاویه دیگری قیافه زمان ومردم زمانه را نشان میدهد وخیلی خبرها هست که شرح آنرا نه‌در ستون اخبار ، بلکه درستون اعلانات روزنامه میتوان یافت.

در قلمرو آگهی‌های روزنامه ، صفحه موسوم به نیازمندیها جای مشخصی دارد و از بسیاری جهات شبیه به میدان مالفروشهاست که از سپیدی ماست تاسیاهی زغال، ازنو،نیمدار، کهنه هرمتاعی در معرض معامله قراردارد و فروشنده وخریدار مثل مور وملخ درهم میجوشند . اما آنهمه قیل‌وقال یکطرف ، اعلانی که‌اخیرا درین صفحه چاپ شده است یکطرف :

یک استاد فلسفه و منطق

که ضمن داشتن حداقل ۱۰ سال سابقه تدریس درس فوق در کلاس پنجم و ششم ادبی دبیرستان روزانه، در حال حاضر نیز به‌تدریس اشتغال داشته و درین‌مورد دارای‌مهارت‌و تجربه بسیار باشد، جهت تدریس یک دوره مشروه ۴۵روزه بیک دانش‌آموز موردنیاز است . حق‌التدریس مکفی پرداخت میشود. لطفا با تلفن .... تماس بگیرید.

قضیه خیلی روشن است. چهل وپنج‌روز داریم تاامتحانات آخرسال و کلاغ‌پرای «بابا» و«ماما» خبرآورده که نورچشمی‌در «فلسفه ومنطق» کمیتش می‌لنگد ودرین رشته تفاقا گرفتار یکی از آن آقا معلم‌های بدعنق زبان نفهمی است که درنمره دادن ناخن خشک تشریف دارند و بعلاوه نمره بی‌فدرو قابلیت راهم جزدرقبال محفوظات ومعلومات بهشاگرد نمی‌دهند. علیهذاهمین چهل‌وپنج روزه را فرصت دارید که آقازاده را دریابیدو فکری برای فلسفه و منطقش بکنید.

اینست که والد بزرگوار درصدد برآمده‌اند برای‌نورچشمی مقداری معلومات بخرند و آنهم از طریق مشروع منطقی ویا درج چند سطر آگهی در صفحه «نیازمندیها» .

ظاهرا «ماما» توجه «بابا» را جلب کرده است که چندی پیش وقتی سگ «پودل» نازنینشان برای«پیپی» کردن یکوچه رفته و گم شده بود به صفحه نیازمندیهای روزنامه آگهی دادند ومشخصات سگرا با «مژدگانی مکفی» که برای یابنده تعیین و درنظر گرفته بودند به‌اطلاع عموم‌رسانیدند ، دوروز بعدسگ نازنین به‌خانه بازگشت !

«بابا» نیز بخاطر آورده است که اولا سال گذشته وقتی تصمیم گرفتند باغ کرج را بفروشند و عوضش یک ویلا در کنار دریا بخرند، بایک آگهی چند سطری در صفحه «نیازمندیها» هم خریدار برای باغ پیدا شدو هم فروشنده ویلا وهردو معامله بخوبی و خوشی سرگرفت . بعلاوه مگرنه پرستار بچه‌ها واین آشپزآخری که خیلی‌هم از کار او رضایت داشتند و بیچاره وقتی رفته بود از «جاجرود» گوشت بخرد تصادف کرد ومرد، جفتشان بادرج آگهی در صفحه «نیازمندیها»پیدا شدند ؟

پس حق با «ماما»ست . باید یک معلم فلسفه و منطق‌هم از طریق آگهی در صفحه «نیازمندیها» برای نورچشمی‌دست‌وپا کرد!

این فلسفه استخدام معلم «فلسفه ومنطق» بوسیله آگهی در روزنامه است. «بابا» موارد نیازخانواده را بادوفقره آگهی در صفحه نیازمندیهای روزنامه اعلان میکند. شب هم روزنامه درمی‌آید با این دوآگهی .

احتیاج به آشپزی که در طبخ غذاهای ایرانی و فرنگی مهارت داشته و حداقل پنج سال در یکی از رستورانهای‌درجه اول بسمت سرآشپز کارکرده باشد. بارضایت‌نامه کتبی از کارفرمای قبلی و ضامن معتبر.

ایضا یک استاد فلسفه و منطق که ضمن داشتن حداقل دهسال سابقه تدریس در کلاس پنجم و ششم دبیرستان درحال حاضر نیز به‌تدریس اشتغال داشته ودارای مهارت وتجربه بسیار باشد. جهت تدریس یک دوره فشرده چهل‌وپنج روزه بیک دانش‌آموز!

ترجیع‌بند هردوآگهی «پرداخت حقوق مکفی» است .چیزی که برای آگهی دهنده دشوار نیست ولی به‌تجربه ثابت شده که قادر است همه مشکلات خانواده را آسان کند . از جمله‌مشکل عقب‌افتادگی‌نورچشمی در «فلسفه‌ومنطق» ونیز مشکل وجود یک معلم کله‌پوک زبان نفهم را که حاضر نیست قبول کند«منطق وفلسفه» برای هردانش‌آموزی ضروری نیست!

آگهی مناقصه ۲۱۳۸٫۹٫۶۶۸ ـ۳٫۲٫۵۱

شهرداری پایتخت بمنظوراسفالت ولکه‌گیری خیابانها احتیاج به یکصد هزار تن اسفالت (۲۰ درصد بیس اسفالتی و ۳۰درصد بیندرو (۵۰درصد) تویکا دارد که باشرایط زیر خریداری می نماید براساس مشخصات خصوصی و عمومی اداره کل آسفالت که در دفتر اداره مذکور موجود می باشد .

۱ـ پیشنهاد دهندگان بایستی معادل ۵درصد کل بهای پیشنهادی خود ضمانتنامه بانکی قابل قبول شهرداری بعنوان سپرده ضمیمه پیشنهاد خود نمایند ..

۲ـ در پیشنهاد باید بهای هر تن اسفالت بطور جداگانه و خوانا و با حروف نوشته شود و حداکثر تاپایان روز بیست وپنجم اردی بهشت ماه سال جاری به صندوق مناقصه‌و مزایده‌شهرداری در اداره کل بازرسی واقع در کاخ مرکزی شهرداری خیابان ایرانشهر شمالی تسلیم گردد .

۳ ـ کلیه پیشنهادات در ساعت ده‌صبح روز سه شنبه ۲۶٫۲٫۵۱ باز و قرائت خواهد شد .

۴ـ برنده مناقصه موظف است هر مقدار اسفالت موردنیاز کارگاههای خیابانی می باشد و محل تحویل آن قبل از ۲۴ساعت به پیمانکار ابلاغ خواهد شد تحویل نماید و چنانچه بعلت عدم تحویل اسفالت باعث تعطیل کارگاهها گردد ،پیمانکار باید از عهده خسارات وارده برآید .

۵ـ هزینه حمل آسفالت تامحل کارگاهها بعهده پیمانکار است .

۶ـ سپرده نفرات اول تا سوم تا انعقاد قرارداد ببرنده مناقصه مسترد نخواهد شد و چنانچه هریك از نفرات اول ـ دوم ـ سوم حاضر بانعقاد قرارداد نشوند سپرده آنان‌به‌ترتیب‌به نفع شهرداری ضبط خواهد شد .

۷ـ پرداخت بهای اسفالت های تحویل شده پس از تنظیم صورتمجلس تحویل و گواهی مهندسین مربوطه و صدور قبض انبار و سند هزینه انجام میگردد .

۸ـ شهرداری پایتخت در رد یك یا کلیه پیشنهادات مختار است و ممکن است میزان آسفالت های مورد قرارداد تا ۲۵درصد کم یا اضافه شود .

۹ـ هرگونه عوارض و مالیات متعلقه بعهده برنده مناقصه می باشد .

شهردار پایتخت

آگهی مزایده فروش اتومبیل

سازمان نقشه برداری کشور فروش بیست دستگاه اتومبیل‌فرسوده مختلف را بمزایده میگذارد . علاقمندان شرکت درمزایده میتوانند برای دریافت اوراق شرایط و مشخصات و همچنین بازدید اتومبیلها از تاریخ شنبه ششم خرداد یکهزار و سیصد و پنجاه و یک تادوشنبه هشتم همان ماه (از ساعت هشت‌صبح تاسه‌بعد ازظهر) هرروز به اداره نقلیه این سازمان واقع در دو راهی مهرآباد مراجعه فرمایند .

کمیسیون مزایده در ساعت ۱۰ صبح روز چهارشنبه دهم خرداد ۱۳۵۱ در محل سازمان نقشه‌برداری تشکیل خواهد شد و حضور پیشنهاد دهندگان در جلسه مزایده آزاد است . م‌الف ۱۴۸۹

رئیس سازمان نقشه برداری ـ نصراله جالینوس

آ ـ ۷۵۸۶ ـ ۱ ـ ۲

چهل سال قبل درهمین روز

اسکان کلیه عشایر وایلات‌حوزه مرکزی در دهات وقصبات

آقای امیرهوشیار معاون حکومت‌طهران بریاست دفتر مرکزی اسکان ایلات و عشایر مرکز تعیین گردید و قبل ازظهر امروز کمیسیونی در وزارت داخله با حضور آقای زرین کفش کفیل آن‌وزارت خانه ونمایندگان ادارات‌تشکیلات امنیه مملکتی و احصائیه و سجل احوال و رئیس اداره مرکز وزارت داخله تشکیل گردید و مشغول مذاکره درباره اسکان عشایر وایلات مرکزی در دهات وقصبات مرکزی بودند. مقدمات این امر تهیه‌شده وبزودی امر اسکان صورت‌پذیر خواهد شد.

پیشنهاد لغو قرارداد تجارتی با شوروی

در تعقیب تقاضائی که شورای اطاق های تجارت در زمینه الغای قرار داد تجارتی ایران و شوروی از نظر عدم اجرای مقررات آن از طرف موسسات تجارتی شوروی شده بود، اداره کل تجارت با مطالعه کافی و مراجعه‌بمواد ومقررات قرارداد مربوطه و سوابق امرو رسیدگی به موارد تخلفاتی که شورای اطاق‌های تجارت متذکر شده بودند ، پیشنهادی تهیه وتقدیم هیئت وزراء نموده است تا هرگونه تصمیمی که مقتضی میدانند گرفته شود.

شرفیابی نمایندگان اطاق های تجارت

برای شرفیابی نمایندگان اطاق‌های تجارت که از ولایات برای تشکیل کنفرانس اقتصادی به مرکز آمده‌اند تقاضای وقت شده بود و سه ساعت‌ونیم بعد ازظهر فردا تعیین وقت شده است که در قصر سلطنتی حضور ملوکانه شرفیابی حاصل شود.

ممنوعیت صدور گوسفندو روغن

هیئت وزراء برطبق پیشنهاد وزارت داخله تصویب نمودند که از این‌تاریخ صدور گوسفند و روغن خارجه ازتمام سرحدات‌تا تصمیم ثانوی ممنوع باشد.

اشل‌واضافه‌حقوق‌مستخدمین

لایحه متمم بودجه ۱۳۱۲ مملکتی از طرف وزیر مالیه تقدیم مجلس شورایملی گردید وماده ٤ این لایحه بقرار ذیل است :

ماده ٤ ـ حداقل مقرری رتبه یک مستخدمین کشوری ۳۲۰ ریال‌و حداقل رتبه یک قضائی ۵۰۰ ریال میباشد ولی در ۱۳۱۲ به حقوق عموم مستخدمین دفتری‌دون‌رتبه و رتبه یک ودوو ردیف افرادنظمیه(باستثنای مستخدمین‌کنتراتی) بیست ریال در ماه اضافه میشود واین اضافه از اعتباری که ضمن بودجه‌های تفصیلی وزارتخانه‌ها وادارات تحت ماده مربوطه منظور شده تادیه خواهد شد و هرگاه اصل حقوق مستخدم مزبور از اعتباری که یک قلم تصویب شده‌پرداخت گردد اضافه بیست ریال مستخدم مزبور نیز از همان اعتبار باید داده شود.

مراجعت از اروپا

آقای خزانه وکیل بانک ملی ایران‌که از طرف موسسه مزبور برای تکمیل تحصیلات قضائی وفنون بانکی به پاریس عزیمت نموده بود پس از اتمام ماموریت خود بایران مراجعت کرد.

خرید کارخانه قند از ذخیره

همچنین درلایحه متمم بودجه برای‌خرید کارخانه قند سازی ماده ذیل جلب‌نظر می‌کند.

ماده ۲۱ـ وزارت مالیه مجاز است تا مبلغ چهارصد هزار لیره انگلیسی از موجودی فعلی ذخیره مملکتی و از آنچه در سال ۱۳۱۲ از عایدات معوقه‌اجاری دولت از منابع نفتی ایران وصول شود بمصرف تاسیس دوکارخانه قندسازی در دو نقطه مختلف ایران بتشخیص دولت ومخارج مربوط به آن در هذه‌السنه و همچنین بمصرف تادیه قرض کارخانه قند کرج و مخارج مربوط به تکمیل آن تادیه نماید.

راجع به حق‌التدریس

همچنین درلایحه‌متمم بودجه ماده‌ایست از اینقرار :

ماده ۳۳ـ از اول سال ۱۳۱۲ پرداخت حق‌التدریس در مدارس ابتدائی موقوف خواهد شد، در باره مستخدمین رسمی که در مدارس متوسطه تدریس نمودو علاوه‌برحقوق‌رتبه‌حق‌التدریس میگرفته‌اند از ابتدای سال ۱۳۱۲ جای حقوق رتبه و حق التدریس فقط یک حقوق بعنوان حق‌التعلیم برقرار خواهد شد. حق‌التعلیم مذکور شامل تمام معلمین مدارس متوسطه از مستخدمین رسمی‌و کنتراتی میباشد و دارای حداقل واکثر بترتیب ذیل خواهد بود :

کلاس اول ودوم متوسطه حداقل ٤۵۰ ریال وحداکثر ٦۸۰ ریال . کلاس سوم وچهارم متوسطه حداقل ٦۸۰ ریال و حداکثر ۹۲۰ ریال، کلاس پنجم و ششم متوسطه حداقل ۹۲۰ ریال و حداکثر ۱۸۰۰۰ ریال.

معلمینی که‌حق‌التعلیم اخذ میکنند مکلف خواهند بود در تمام ساعات روزانه مدارس در مدارس‌متوسطه تدریس نموده ویا حاضر خدمت باشند.

پرداخت حقوق‌زیاد برحداقل به‌تشخیص وزارت معارف به معلمینی داده میشود که ابراز لیاقت نموده ویا ساعات فوق‌العاده بتدریس اشتغال داشته یا خدمات‌اضافی معتنابهی از قبیل امتحانات و امثال آن انجام داده ویاباالخاصه سابقه‌خدمت‌در امر تعلیم داشته باشند.

ترتیب فوق بهیچوجه خللی باصول و شرایط وسابقه استخدامی مستخدمین مذکور وارد نیاورده و کلیه مقررات‌قانون استخدام کشوری باستثناء میزان حقوق برآنها منطبق خواهد گردید.

ریل‌از شوروی خریداری میشود

پیشنهاد نمایندگی تجارتی شوروی‌برای خرید ریل جهت راه‌آهن ایران مناسبتر تشخیص داده شده ودرنتیجه برای‌خرید ششصد کیلومتر ریل ولوازم آن با نمایندگی تجارتی شوروی قرارداد لازم بسته شده است که در آتیه نزدیک شروع به‌ورود و تحویل آن نصف در شمال ونصف در جنوب خواهد شد.

اخطار به کدخدایان و ریش سفیدان ایلات

از دفتر مرکزی اسکان ایلات و عشایر متحدالمالی صادر گردید مبنی بر اینکه طوایف و ایلات وحشم‌دارانی که ناگزیر از فرستادن احشام خود برای تعلیف به ییلاقات هستند باید احصاء گردیده وبه‌کدخدایان وریش‌سفیدان طوایف‌ایلات وحشم‌داران حوزه ایالت طهران اخطار گردد که قبل از حرکت دادن احشام خود باید جواز رسمی تحصیل نموده و کدخدایان وریش سفیدان ایلات وحشم‌داران باید تاآخر اردی‌بهشت هذه‌السنه درهر محلی که‌تعیین میشود حاضرگردیده جواز رسمی تحصیل کنند و از اول خرداد بوسیله مفتشین مخصوص دفتر مرکزی اسکان ایلات به نفتیش‌مبادرت شده آنهائی که بدون جواز رسمی‌بطرف ییلاق حرکت کرده باشند متخلف‌شناخته خواهند شد و به محل اولیه عودت‌داده میشوند. جواز مجانی است و کلیه خانواده‌هائی که دهنشین شده یا فعلا چادرنشین باشند باید بر طبق مقررات رفتار نمایند.

(نقل از اطلاعات۷ اردیبهشت ماه۱۳۱۲)

تسلیت

جناب آقای باقر بابا شاهی

باکمال مسرت انتصاب جنابعالی را بریاست دفتر دیوان عالی کشور تبریك عرض نموده موفقیت بیشتری را برای شما آرزومندیم .

علی اکبر صادقی آشتیانی
آ ـ ۷۴۱۶

سرتیپ سعید طاهری

ارتقاء آنجناب را بدرجه سرتیپی تبریك عرض مینمایم .

قم ـ صحبت‌الله زمانی
آ ـ ۷۵۳۰

جناب آقای شیوخ

انتصاب جنابعالی را به ریاست آموزش و پرورش ناحیه ۱۶ تبریك گفته و آرزوی توفیق شما را در خدمت به وطن داریم .

باهره فرهنك
آ ـ ۷۴۰۴

سرتیپ حمید شاملو

ترفیع درجه برادر گرامی را صمیمانه‌تبریك عرض‌و موفقیتتان را در راه خدمت به شاهنشاه آریامهر و میهن عزیز مسئلت دارد .

تبریز ـ جمشید شاملو
آ ـ ۳۲۷۸

جناب آقای بهمن فرهادپور

انتصاب بجا و شایسته جنابعالی رابسمت مدیر کل مالیات های تهران صمیمانه تبریك عرض مینماید .

ناصر خمارلو
آ ـ ۲۷۱۷

تیمسار سرتیپ محمد خامه‌سیفی

ارتقاء درجه آن تیمسار عزیز را تبریك و موفقیت آنجناب راخواستاریم .

عرفان . سیاری نژاد. ضابطیان
آ ـ ۳۷۸۹

آگهی استخدام

سازمان بیمه های اجتماعی برای خدمت در واحد های درمانی خود بافراد مشروحه زیر نیازمند است :

۱ـ متخصص بیهوشی برای خدمت در بیمارستانهای کرمان و آبادان ۲ نفر

۲ـ متخصص بیماریهای کودکان برای خدمت در کرمان۱نفر

۳ـ متخصص بیماریهای چشم برای خدمت در رشت وتهران و آبادان ۳ نفر

۴ـ متخصص علوم آزمایشگاه برای خدمت در رشت و شیراز ۲نفر

۵ـ متخصص بیماریهای اعصاب و روان برای خدمت در تهران ۲ نفر

۶ـ متخصص داخلی و قلب بررای خدمت در اصفهان ۱نفر

۷ـ متخصص جهازهاضمه برای خدمت در اصفهان ۱ نفر

۸ـ پزشك عمومی برای خدمت در جزیره خارك ـ سمنان ـ خرم آباد ـ یزد کرمان ـ لوشان ـ بهشهر ۷ نفر

داوطلبان میتوانند بمنظور آگاهی از شرایط استخدام باداره امور استخدامی سازمان بیمه های اجتماعی واقع درخیابان آیزنهاور مراجعه نمایند .

سازمان بیمه های اجتماعی
آ ـ ۷۴۴۴ ـ ۱

پیشگاه مبارك شاهنشاه آریامهر

کارمندان و دبیران دبیرستان انوشیروان دادگر بخاطراجرای مرحله دوم قانون استخدام سپاس بی‌پایان‌خودرا تقدیم‌میدارند.

آ ـ ۷۴۰۶

تشکر وقدردانی از اولیاء شرکت سهامی بیمه ایران

چون فرزند اینجانب علی کمیلی طبق قرارداد دستجمعی محصلین از طرف‌دبستان ملی‌خرد بیمه شده‌بودودر مراجعت از دبستان بمنزل از بین رفته شرکت سهامی بیمه ایران مبلغ یکصد هزار ریال غرامت فوت فرزندم را پرداخت نموده‌اند لذا به‌منظور قدردانی از سرعت عمل پرداخت مراتب سپاس و امتنان خود را از مقام محترم مدیر عامل و هیئت مدیره و مسئولین شرکت سهامی بیمه ایران ابراز میدارد .

محمد صادق کمیلی
آ ـ ۷۴۳۰ ـ ۱

آگهی دعوت بستانکاران

در تعقیب آگهی انحلال شرکت خارجی سدکواینك پدینوسیله از کلیه بستانکاران و اشخاصی که ادعائی علیه شرکت دارند دعوت میشود که مدارك ادعای خود را طبق ماده ۲۱۵ قانون تجارت ظرف یکسال از تاریخ انتشار نوبت اول این آگهی به نشانی مدیر تصفیه تهران ـ خیابان تخت جمشید ـ ساختمان بزرو که اعلام نمایند . پس از انقضای مدت مزبور هیچگونه ادعائی علیه شرکت پذیرفته نخواهد شد .

مدیر تصفیه شرکت خارجی سدکواینك

شرکت‌ملی نفت ایران
دانشکده نفت آبادان

آگهی‌پذیرش‌دانشجو

دانشکده نفت آبادان برای تحصیل در دوره عمومی رشته های مهندسی پالایش ، اکتشاف و بهره برداری ،شیمی، گاز، عمومی و همچنین رشته های حسابداری و مدیریت بازرگانی در سال تحصیلی ۵۲ـ۱۳۵۱ عده‌ای دانشجو از طریق امتحانات مسابقه ورودی و مصاحبه میپذیرد .

داوطلبانیکه حائز شرایط زیر میباشند میتوانند برای‌شرکت در امتحانات مسابقه ورودی تقاضای برگ درخواست ورود به بدانشکده را نمایند :

۱ـ دارا بودن گواهینامه دوره کامل متوسطه (ششم‌ریاضی برای داوطلبان رشته های مهندسی و ششم ریاضی یا طبیعی برای داوطلبان رشته های حسابداری و مدیریت بازرگانی.)

۲ـ سن داوطلبان بیش از ۲۰ سال نباشد (متولدین سال ۱۳۳۱ و سالهای بعد میتوانند ثبت‌نام نمایند)

لزوما متذکر میشود که شرط ثبت‌نام در دانشکده علاوه‌بر موفقیت در امتحانات مسابقه ورودی و مصاحبه داشتن گواهی تندرستی از پزشکی که دانشکده نفت آبادان معین خواهد نمود میباشد .

از میان داوطلبانیکه معدل کل دوره دوم دبیرستان و نمرات کتبی نهائی سال ششم آنان از ۱۵ بیشتر باشد (یا بعبارت دیگر مجموع معدل معدلهای دوره دوم دبیرستان و نمرات کتبی نهائی سال ششم آنان از ۳۰ بیشتر باشد)بترتیب مجموع‌نمرات عده‌ای در حدود یکهزار و دویست نفر (هشتصد نفر برای رشته های مهندسی و چهار صد نفر برای رشته های حسابداری و مدیریت بازرگانی) برای شرکت در امتحانات مسابقه ورودی دعوت بعمل خواهد آمد .

داوطلبان واجد شرایط میبایستی نام و نام خانوادگی و آدرس دقیق خود را به کمیته پذیرش دانشکده نفت آبادان ارسال دارند تا برگ درخواست ورود بدانشکده به آدرس آنان‌فرستاده شود .

مهلت برای قبول درخواستنامه های تکمیل شده تا آخر روز ۲۰ تیر ماه ۱۳۵۱ میباشد و بدرخواست هائیکه بعد از تاریخ مزبور به دانشکده نفت آبادان برسد ترتیب اثر داده نخواهد شد

۷۲۷۰ ـ ۱

احمد احرار

زنان در ایران

۱۱۹ـ

یاور علیقلی‌خان پسیان و افسران‌ژاندارمری‌در مجلس مشاوره
عکس از : فارس و جنگ بین‌المللی ـمحمدحسین رکن‌زاده آدمیت

روزنامه «حیوة» در مقاله اساسی خود نوشته بود:

«گمان نداریم کسی آشنای‌به مباحث‌سیاسی وتاریخی باشد و ـروسوی فرانسوی را نشناسد . این فیلسوف بزرگ که شورش عظیم فرانسه وانقلاب بزرگ سنه ۱۷۹۲ از تعلیمات اوبود در یکی از خطابات عالی‌خود می‌گوید که طبیعت کلی عالم که برجمیع‌ذرات وجود حکمفرماست به یک سرنوشت ازلی مأمور است که موجودات کونیه راروبه‌نشو وارتقاء سیردهد و موانع را از سرراه‌بردارد وبه درجه تکمیل برساند و هیچ قوه‌ای در عالم خلق نشده که بتواند مقاومت با این سیر طبیعی بکند و چون حسیات ووجدان بشری بحکم همان سرنوشت برای رسیدن به‌همان مقامات عالی تمدن درهیجان وحرکت است هرگاه کسی بخواهداورا محدود نماید ومانع سیر او بشود به مهندس بی‌شعوری میماند که‌بخواهد دورهوا دیوار بکشد یا منقل آفتاب راسرویش بگذارد . ازاینجاست که‌ما میگوئیم ملت مارا دیگر خواب نخواهد ربود . ملت بالغ و عاقل مادیگر محتاج به قیم‌نیست. ملت‌حر آزاده‌ماسرزیر باربندگی نمیبرد وهیچ قوه‌ای خلق نشده که بتواند از وجدان‌و حسیات یک ملت بیدار جلوگیری کند. یعنی ممکن نیست چندین گرور نفوس زنده بیدار را مثل یک گله گوسفند به‌یک چوب راند. ملت ماگویا ملتفت شده که‌ایرانی است و حفظ ایران رابابد ایرانی بکند . ملت ماگویا خوب‌فهمیده است که اگربخواهد خانه یک گنجشگ را از دستش بگیرندبقدر قوه خود پروبال میزند وداد وفریاد میکند. ایرانی بیشعورتر از یک گنجشگ نخواهدبود وچون میخواهند خانمانش رابربرند ناچار دست ویا میزند . ملت ماگویا بخاطر داشته باشد که ـحیوةـ مکرر فریاد زد ملت‌وقتی سعادتمند میشودکه براعمال وزراء ووکلاء و امراء مراقب باشد و تاخواستند تعدی کنند زمام آنها را سخت بگیرد وگرنه وکیل و وزیر وامیر هیچکدام معصوم نیستند و در مقابل ریاست وپول ،وطن ومملت را پشت‌پا میزنند ... ظالم را نمیشود ملامت کرد که چرا ظلم میکند زیرا که کار آتش سوزانیدن است. باید مظلوم را ملامت کرد که چرا قبول ظلم میکند. انگلیس را نمیشود ملامت گفت که چرا خاک مارا اشغال کرده زیرا که انگلیس گارش حق‌شکنی ، انصاف‌کشی، دروغگوئی ، حیله‌بازی و مکاری است .

خاصه اکنون که‌خاک عالم برسرش ریخته شده، پایتختش در مقام تهدید ، مستعمراتش متفرق ودر معرض شورش ، هندعزیزش‌آماده یاغیگری، تجارتش برزمین خوردو رشته‌اش گسیخته، کابینه‌وزارایش دیوانه وازخبطهای بی‌دربی و خطاهای‌فاحش دشمن تراشی مسلمان‌گذاری با این حالت اسفناک چه‌کند اگر مثل غریق به‌هرگیاهی نچسبد ؟ پس تکلیف این بود که بوشهر ما را متصرفشود. علم مارا پائین بیاورد. تکلیف ماهم اینست که منفقا براو بتازیم . بیرقش را سرنگون‌کنیم وحدود وطن خود را از لوث وجودش‌پاک نمائیم . نه تابع رای وزیر باشیم نه محکوم حکم وکیل، زیرا آن وزیری متبوع ماست که وطن‌مارا به‌بیگانه ندهد و آن وکیلی محبوب ماست که مارا به انگلیس نفروشد. آن‌حاکمی مخدوم ماست که بما ووطن ما خیانت نکند وگرنه اول تیغ به روی اوخواهیم کشید و رفع دشمن خانگی را مقدمتا خواهیم‌کرد ».

کودتای ژاندارمری

شب چهارشنبه دوم محرم «۱۳۳۴ هـ.ق» هنگامی که مجلس روضه‌خوانی در اداره ژاندارمری شیرازبرفراربود «یاورعلیقلی‌خان» برای یاران همپیمان خود پیغام فرستاد که بعداز متفرق شدن جمعیت ، اورا در اتاق کارش ملاقات کنند.

یاور، از بامداد روز قبل یکسره دراتاقش مشغول کاربود. اتاق کار یاور در ستاد ژاندارمری بوسیله تلی چند از ژاندارمها که در حکم فدائی وی بشمار می‌آمدند حفاظت میشدو هیچکس قادر نبود از آن سد استحفاظی عبور کرده وارد اتاق یاور شود واورا در حالیکه سرگرم بررسی نقشه‌ها و دستورالعملهای کودتا بود، غافلگیر کند .

در طول روز «یاور علیقلی‌خان» صورت تلگرافات‌و احکامی‌راکه‌میبایستی به‌فرماندهان ژاندارمری در نقاط مختلف فارس مخابره وابلاغ شود، شخصا تهیه کرده بود . این دستورات وظایفی راکه هرکدام ازسالخوهای ژاندارمری در جریان قیام بعهده داشتند ، مشخص میساخت‌وپس‌از آنکه دستورالعملها آمادشد، یاور برای آخرین‌بار نقشه کودتا را مورد بررسی قرار داد .

حدود نیمه شب ، صاحبمنصبان در اتاق «یاورعلیقلی‌خان» جمع شدند نادر بارگودتا، تصمیمات نهایی را اتخاذ کنند و برای‌اجرای نقشه مهیا شوند.

جدول کلمات متقاطع

شماره ۵۳۱۵

طراح جدول : ف ـ جلوه

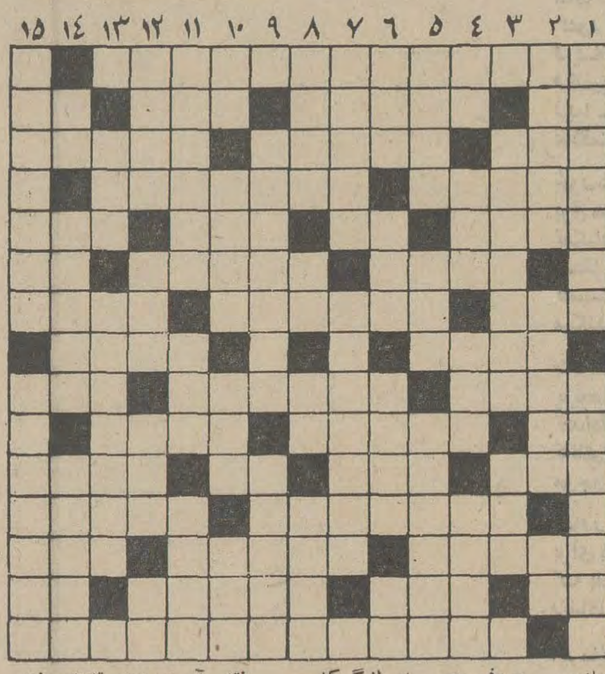

افقی :

۱ـ لقبی که به حق برازنده شیخ سعدی است ۲ـ بالانشین ـ حالا ابرو های خانم طعنه برآن میزند ـاز بزرگترین آهنگسازان آلمانی ـ شکوه‌گوی جدائی۳ـ پرنده خوش‌گوشت ـ وسیله جادو ـ علیل و بیمار ٤ـ از شهر های جنوب ایران ـ شهری که سابقا همیشه همراه بم می آمد ۵ـ کوچك‌اندام ـعددی است ـ هوش و نبوغ بسیار ـ از جوندگان ٦ ـ یشیمان ـبرای رفع سنگینی مزاج شیوه مناسبی است ـعددی است۷ـ محکم ـ همه کارش باریا و نیرنك است ـ میرزا بنویس ۸ ـاز شهرهای آذربایجان ـ گاز بی‌رنك و بی‌بو بی‌طعم مثل هوا ۹ ـمثبت‌نباشد ـاز واحد های قزاق بود ـداور مدام میزند ۱۰ـ ضمیری است ـرنجیدن در طریقت عاشقان پاکباز ـ از گلاب دونقطه بیش دارد ۱۱ـ قانون و قاعده ـ پیکر بی‌جان ـ حرف نفی ـ پنجم ۱۲ ـ عنوان دیگری‌برای یکی از مرامهای سیاسی ـ از سرو صدا میگیرند ۱۳ ـ سرگردان ـ پهلوان دلیر ـ شهری در آلمان ۱٤ـ از دست اختراعش داد مردم تهران بلند است ـ مراقبت و نگهبانی ـ آدم پرمدعا از همه‌چیز میگیرد ـپول خارجی ۱۵ـ بانخود و عدس دوستی قدیم و ندیم‌دارد.

عمودی :

۱ـ نوعی پارازیت دستگاه گوارش ـ فقط تن به شکل‌مار کند ۲ـ برای علاجش رژیم میگیرند ـ از افسام چراغ ـ صاحب یال و دوپال ۳ـ سردار معروف روسی در لشگرکشی ناپلئون به آن سرزمین ـاگر ثروت نیست سوارش‌شوید ٤ـ از مرغان شب زنده‌دار ـ حرف تصدیق کنندار ـ شیرینی‌جشن ـنوعی‌سرپوش‌مردانه ۵ـمحبوب محمود ـتابستان موسم آن‌است ـدوری گزیدن٦ـ عنایت‌وتوجه ـپلوی شله کوفته ـاز سیگار های قدیم ـ عددی است ۷ ـ آهنگساز معروف فرانسوی در قرن نوزدهم و بیستم ـ پس‌دادن ۸ـ از گرمش نان درآید ـپاك بود و سرش را بریدند ـواحد وزن ـبغل دست ترمز ۹ـ از کارگاهش هم کلاه‌ببرون‌می‌آمد هم کپنك ـدعا و شکرگزاری ـ ۱۰ـ هدف بوسه شیرین ـ محصول لشاسته بریقه پیراهن ـفاضلاب ـ بادپوست ۱۱ـ در سالهای بعد از جنك برنامه‌میهن ومفیدی ارائه داد ـ از روی آن نقاشی ومجسمه سازی می‌کنند ـنقش آب در دیده تشنه‌سوخته ۱۲ـ از اقوام گوشت کوبیده ـ اراده و عزم قوی ـ پایان ـ در عاشقی می بازند ۱۳ ـ مجازات دارد ـ قدرناشناسی است و شیوه مردم این عهد و زمانه ۱٤ـ تازه درآمد ـ از خدایان هندی ـ شهری در آسیا ۱۵ـ نان گوشتی یا مربائی ـ از جزایر اقیانوسیه .

حل جدول شماره ۵۳۱٤

تیم ملی فوتبال در جمعه بازار

جمعه بازار

جمعه‌بازار یک برنامه جدید رادیوئی‌است که این‌هفته دومین برنامه آنرا می‌شنویم . جمعه بازار از ساعت۹بامداد روزجمعه با مجموعه‌ای‌از ترانه‌ها،نمایشنامه ها ، ریپرتاژها و قطعات جالب از برنامه رادیو ایران پخش میشود. اجرای این برنامه را بعلت‌بیماری فروزنده اربابی فرخزاد به تنهائی بعهده دارد و با آشنائی که از کارهای فریدون فرخزاد در زمینه تهیه برنامه‌های رادیو تلویزیونی داریم مسلما این هفته نیز شنیدن برنامه جمعه‌بازار خالی از لطف نیست .

پوران

ترانه‌های جمعه‌بازار

- درو وانمیکنم ، ترانه‌ای از فریدون فرخزاد
- یک آهنگ شاد بنام «ماریا استر» که برزیلی است .
- یک آهنگ جالب از سری آوازهای جدید سانی
- آهنگ جدیدی از فرهاد بنام «دیو شب»
- دو ترانه از نصرالمخالدی بنام «چشم سبز» و «دل‌تنها»
- «سلی»برنده‌رشته‌خوانندگی مسابقات دانشگاههای ایران در جمعه‌بازار شرکت میکند و یک آهنگ بنام «درآمدی از خونه» اجرا خواهد کرد .
- «شب بی‌فردا» نام ترانه‌ایست که ساکو میخواند
- با ترانه جدیدی از پروا
- و ترانه جالبی از پونه
- پوران میهمان این برنامه است و یکی از ترانه‌های تازه خود را اجرا خواهد کرد .
- ترانه «شب بود بیابان‌بود» با اجرای‌مشترک پوران‌و فرخزاد که با درهم کردن دو نوار به‌شکل جالبی درآمده است روز جمعه می‌شنویم .
- از ژاکلین دختر ویگن نیز ترانه جدیدی پخش میشود .
- فرخزادضمن بحث درباره موسیقی عامیانه ترانه‌ای ازداود مقامی را پخش میکند . این ترانه را مقامی قبل از مرگ ضبط‌کرده و خودش آنرا نشنیده است .

تیم ملی فوتبال در جمعه بازار

فرخزاد در جشن اعضاء تیم ملی فوتبال

فریدون‌فرخزاداز جشن‌اعضای تیم ملی فوتبال در هتل میامی برنامه جالبی برای پخش در جمعه بازار ضبط کرده و لابلای این برنامه اعضای تیم فوتبال هرکدام که هنری داشته عرضه کرد باباخانلو، بهزادی ، قراب، حق‌وردیان، میرقصند و کاشانی خردبین و وطنخواه در این‌جشن آواز میخوانند .

میهمانان جمعه‌بازار

مصدق ، ساسان ، فخری پازوکی ، محمدعلی زرندی ، بهمنیار ، کیومرث ، بشیری ، مسعود تاجبخش ، مهین بزرگی، علی تابش ، مرتضی احمدی ، تاجی احمد ی، مریم‌معترف، مریم پروین مهمانان این هفته جمعه بازار هستند که درنمایشنامه‌های جمعه‌بازار شرکت دارند .

تآتر و نمایشنامه درجمعه بازار

مردروز، سفری‌ازسیاره دیگر، ماجرای جدول ، دعای تلفن ، سکسکه ، مسئله شناسنامه نام نمایشنامه‌هائی است که باشرکت هنرمندان رادیو در برنامه‌جمعه بازار اجرا میشود .
فرخزاد نیز اجرای نقش‌های مختلف را در نمایشنامه‌ها بعهده دارد .

ریپرتاژ :

در این هفته دو ریپورتاژبرای جمعه‌بازار تهیه شده است . ریپورتاژی از اردوی تیم ملی فوتبال ایران که ضمن آن با فوتبالیست‌ها مصاحبه میشود و آنها درباره حرفه و زندگی خود صحبت میکنند ، و درآخر هریک ترانه‌ای برای شنوندگان رادیو می‌خوانند .
گزارش دیگری تهیه شده از مصاحبه‌ای بامردم‌هگفر دربلوار الیزابت و خیابان سازمان آب‌در مورد اینکه نهرمیان بلوار الیزابت ازکجا می‌آید و به کجا می‌رود ؟ جواب‌هائیکه باین سئوال ازطرف شهرداری ، سازمان آب و مردم داده میشودجالب وشنیدنی‌است.

از دفتر آدینه می‌شنوید

نقدی ازدی ـ اچ ـ ورنس در باره اثر جاویدان هرمان ملویل «سوبی‌ویك»
ترانه شب ، از ترانه های سرخ پوستان ناواهو
نامه‌ای‌از واپسین لحظه‌های‌زندگی «پل‌سزان»
خبری در باره تئاتر دولتی‌هامبورك که جایزه ادبی و هنری سال ۱۹۷۲ شکسپیر را به «پل‌اسکافیلد» هنرپیشه انگلیسی اهدا کرد .
اجرای ۱۰ ترانه عامیانه وخواندن آواز های فولکلوریك‌و موسیقی مارلن دیتریش
حکایتی از بایزید بسطامی به نقل از تذکره آتشکده آذر
شعری به نام «نغمه همدرد» از مهدی اخوان ثالث
«سرودیکم» از مجموعه غزل های سلیمان «احمد شاملو»
نوشته‌ای از دهان کوپال موکرجی ترجمه «عدنان غریفی » به نام «داروی‌ـ امیدزا »
«غزل‌کوهی» شعری از منوچهر آتشی

آق بانو
فروش‌فوق‌العاده
لباسهای بهاره
وتابستانی مردانه
وزنانه در
آق بانو
خیابان ارفع‌مقابل‌هتل رودکی تلفن ۴۲۵۶۴

در جنك‌شب :

میکرفن مخفی در پاتوق روشنفکران

« جنك شب » امشب از قسمت های مختلف تشکیل شده است که از آن جمله است بحث و گفتگوئی در باره ملك‌الشعرا بهار به وسیله دکتر ذبیح‌الله صفا ، محیط‌طباطبائی‌وحبیب‌یغمائی. و همچنین بحثی در باره اقبال لاهوری بمناسبت سال مرك او . در این برنامه با پخش صدای نویسنده یادی هم از شادروان احمد سروش میشود که به سعی واهتمام او کلیات کبیر انتشار یافته است و فرهنك فرهی نیز انتقادی از بهار و اقبال لاهوری خواهد خواند ـ در برنامه امشب با رضا رویگری گفتگوئی خواهد شد و رویگری غزلی ازحافظ را با آواز و ترانه قدیمی شد خزان .. میخواند . در برنامه امشب ۵ ترانه تازه از راشین و ایرج ، پوران و حیاتی برای اولین بار پخش خواهد شد .
* بمناسبت موفقیت‌ایران در فستیوال فیلمهای‌کودکان میکروفن مخفی رادیو دریك پاتوق روشنفکران بحث و گفتگوی سه چهار نفر از متخصصان و صاحبنظران‌را ضبط کرده است که دراین برنامه پخش خواهد شد .
* محمد نوری خواننده هنرمند نیز امشب‌دراستودیو پخش جنك شب حضور خواهد یافت و دو ترانه تازه برای اولین بار اجرا می ـ کند .
* یك نمایش از محله قدیمی ارك پخش میشود و بهانه‌ای بدست میدهد برای گفتگوبا ناصر نجمی‌نویسنده کتاب دارالخلافه .
* نویسنده و تهیه کننده برنامه فرهنك فرهی و کارگردان فنی آن کامبیز وحیدی است .

افسوس

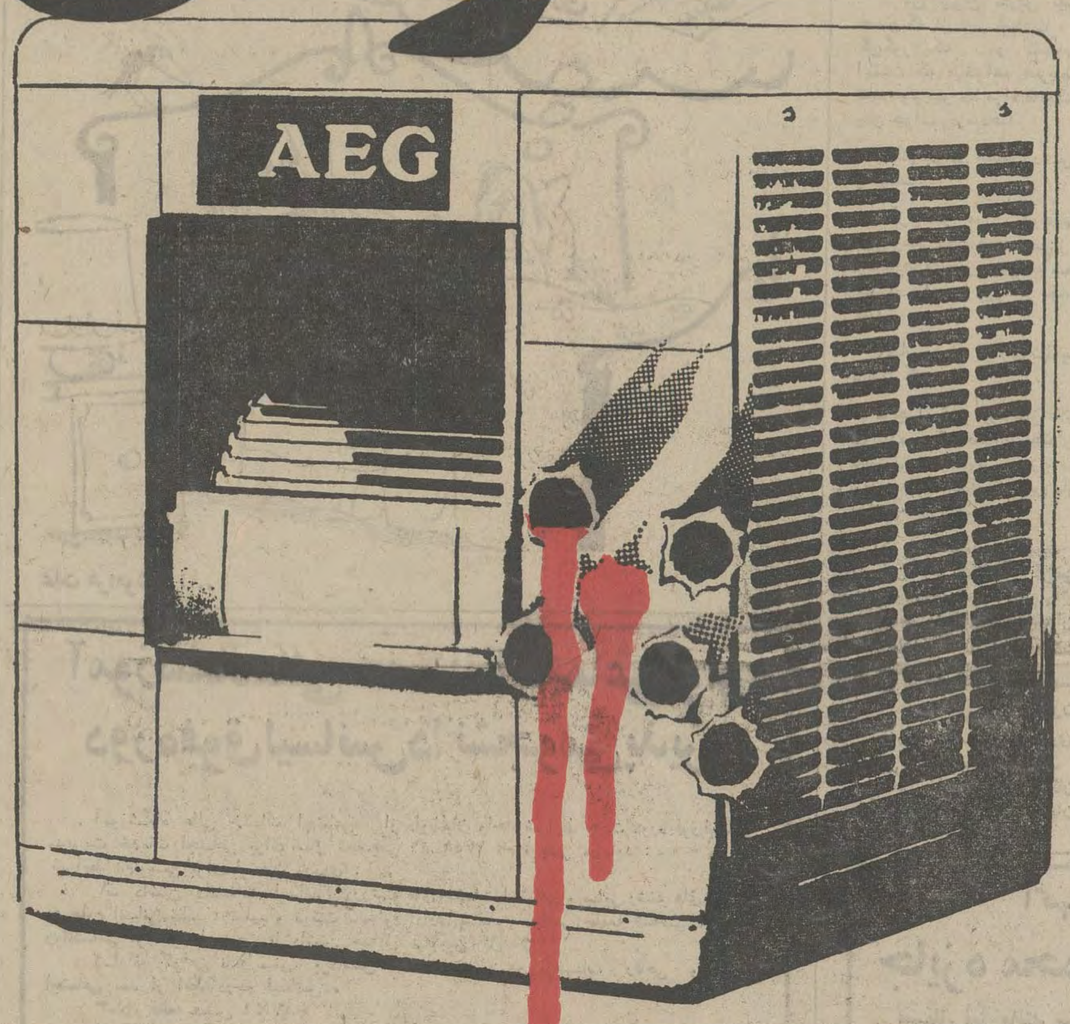

اگر میدانستیم نشانه‌گیری شما بیشتر کولر آبی میساختیم .

متأسفانه فعلا تعداد خیلی کمی کولر آبی آ. ا. گ موجود نخواهد بود .
و دیگر برای ساخت مجدد دیر شده .
تنها خدمتی‌که ازدستمان برمیآمد این بود‌که نگذاریم کولرهای اکنون بقیه کولرهای آبی آ. ا. گ در دواندازه مختلف با محدودی موجود است .

اینقدر خوب است

است و حتما جوابگوی تقاضاهای مشتریان

ما بازار سیاه پیداکنند و اینکار راکردیم .
قیمتهای تثبیت شده در بازار برای مدت

کولرهای‌آبی آ. ا. گ. به موتورمعروف آ. ا. گ. مجهز است همان موتوری که سالها در کولرهای خوب دیگر امتحان شده ومرغوبیت ودوام خودرا ثابت کرده است.
موتور کولر آ. ا. گ. درهوای گرم ومرطوب داخل کولربخوبی کارمیکند، بیصداست ،کم مصرف است ودراثر کارمداوم گرم نمیشود.
موتور کولر آبی آ. ا. گ. علاوه بر امتیازات فوق با مشخصات منحصر بفردی ساخته شده است که هنگام تغییر ولتاژ ونوسانات برق خودبخود متوقف میشود و نمی‌سوزد.
رنگ بدنه کولر آبی آ. ا. گ. در برابر تغییرات درجه حرارت و رطوبت ثابت است وبدلیل روشن بودن رنگ حرارت را جذب نمیکند.
سایر قطعات کولر آبی آ. ا. گ. مانند یاطاقان ، پمپ ، پوشال‌شافت و سویچ نیز درآلمان ساخته شده‌است.

آوانگارد ۱۱۸
AEG

بررسی تلفن‌های ۶ روز گذشته:

خوانندگان سکوت را شکستند

در پنجمین هفته سال ، خوانندگان اطلاعات ، سکوت چهار هفته قبلی خود را جبران کردند ، در چهار هفته اول «سال ، تعداد شاکیان وانتقاد ـ گران تلفنی این صفحه نسبت به هفته های آخر سال پیش ، بنحو محسوسی تقلیل یافته ، حتی به حدود یک دهم رسیده بود . این امر ـ علتش هرچه بود ـ برای یک آدم خوشبین این فکر را پیش می‌آورد که : شاید مردم همه چیز را بر وفق مراد خود می‌بینند و بنظر آنها دستگاه ها و مسئولان دستگاه ها ، کار خود را چنان منظم و رضایتبخش انجام میدهند ، که دیگر مورد چندانی برای شکایت و انتقاد باقی نمی‌ماند!

بعلت کثرت‌انتقادات، نمی‌توانیم همه آنها را چاپ کنیم . چون براستی ، غالبا چاپ تمام‌این انتقادات ـ حتی به فشرده‌ترین و کوتاهترین صورت ممکن ـ به‌چندین‌صفحه روزنامه احتیاج دارد .اگرهم بخواهیم با رعایت نوبت یکایک این انتقادات را چاپ کنیم ، بعید نیست نوبت کسی که امروز تلفن میزند ، به یک یا حتی دو ماه بعد بیفتد . اینست‌که منطقی‌ترین و اصولی ترین‌راحل را انتخاب‌کرده‌ایم وآن اینکه شکایات یکسان را دسته‌بندی می‌کنیم و بعد یک یا دو نمونه از آن را بچاپ میرسانیم .

مثلا در همین هفته ۸۳ نفر تلفن زدند ودرمورد اسفالت کوچه های انتهای خیابان آذربایجان انتقاد کردند . و مخصوصا ۱۱ مورد از این موارد،مربوط‌به کوچه‌کیامنش واقع در همین خیابان بود . طبیعی است که ما تنها یک یا دو مورد از این انتقادات را چاپ می‌کنیم . یا مثلا وقتی که بیش از ۱۰۰ نفر ، در یک‌هفته تلفن میزنندو در موردنابسامانی وضع اتوبوسهای خط ۱۳۱ شکایت میکنند ، طبیعی است‌که ما به درج یکی دو مورد آن اکتفا میکنیم . زیرا اولا بنظر خود خوانندگان گرامی هم خنده‌دار خواهد بود که در یک هفته ، صد شکایت باین شکل چاپ‌شودکه «الو ، من.. اتوبوسهای خط ۱۳۱ کم‌است و دیر به دیر به‌ایستگاه میرسد ثانیا از قدیم گفته‌اند : در خانه اگر کس است ، یک حرف بس‌است!

با اینحال ، بسیاری از خوانندگان گرامی‌باین‌نکته‌توجه نمیکنند و دائما تلفن میزنند ومی‌پرسند که چرا انتقادشان چاپ نشده است. و همین تلفن های پیگیری نیز بنوبه خود ، موجب تضییع وقت دیگران میشود که میخواهند تلفن‌کنند و انتقادات تازه‌تری را مطرح کنند.

انتقادات ، بیشتر در این موارد بود : آسفالت ، شرکت واحد ، تلفن ، گرانی ، اجرای مرحله دوم قانون استخدام کشوری درمورد معلمان کشور. این‌انتقادات ،بجای‌خود ،تنظیم و چاپ شد. ولی در این میان، گاه‌گاه‌از همان تلفن های‌جالب وتفریحی ، که سال گذشته هم به آنها اشاره کردیم ،داشتیم.

جالب‌ترین این تلفن ها ، مربوط به جوان ۱۸ ساله‌ای بود که با لحنی بسیار جدی میگفت :

ـ من جوان خوش تیپی هستم که از نظر شباهت ، با گریگوری‌پک ، مو نمیزنم . اینست که میخواهم هنرپیشه شوم ،ولی‌بهر جا مراجعه‌میکنم، بمن جواب رد میدهند .

خانم جوانی هم‌تلفن‌زده بود و میگفت:

ـ آرایشگر من ، موهایم رابیش‌ازحد کوتاه‌کرده ومن‌از اوشکایت دارم و میخواهم شما شکایتم را در روزنامه چاپ کنید.

وخانم جوان دیگری شکایت داشت که :

ـ چرا رادیو ایران از فلان خواننده که صدای چندان دلنشینی هم ندارد ، روزانه‌در برنامه های مختلف چندین بار ترانه پخش میکند؟

اگر شما بجای ما بودید ، به این سه خواننده گرامی چه جوابی میدادید ؟

جواب ما را که چندان نپسندیدند!

من میخواهم هنرپیشه شوم!

مرد ایرانی بعد از ازدواج همسرش را فراموش میکند

علت فراموشی !...

تصور ما، باطل بود!

ولی ، جواب این تصور خوش‌بینانه‌را ، در این هفته، یکی از پانسیونر های ستون گفتگوی تلفنی ، بنام مهندس ایرج ـ ش . باتوجیهی منطقی و جالب ،اینطور داد:

ـ من در سال گذشته ، حداقل هفته‌ای دو مورد قابل انتقاد می‌دیدم و بهمین دلیل هفته‌ای دوبار‌بشماتلفن میزدم. ولی امسال ، اولا در روزهای اول سال ، گرفتاریهای سفر عید وبعداز آنهم گرفتاریهای بازگشت از سفرمانع تلفن‌زدنم شد . بعد هم دو سه هفته‌ای صبرکردم وهرچه دیدم ، دندان روی‌جگر گذاشتم چون در طول سال گذشته ، مسئولان امر ، دائما وعده میدادند که در سال جدید ، مشکلات وناراحتی ها را از بین ببرند و من با خودم فکر میکردم که خب ، شاید مسئولان مشغول‌وسرگرم‌از بین بردن مشکلات و ناراحتی ها هستند و بزودی تلاش آنها نتیجه خواهد داد ... ولی حالا که می‌بینم اینطور نیست ، باز شروع کرده‌ام . خلاصه من حاضرم هرچه دیدم بشما تلفن بزنم ،اما ایا مسئولان امر هم حاضرند به تلفن های من و امثال من اهمیت بدهند؟

حرفهای مهندس ایرج ـ ش. ما را باین فکر انداخت که نکند اغلب تلفن کنندگان ، بهمین دلایل که مهندس «ش» گفت‌از تلفن زدن خودداری می‌کرده‌اند؟

ولی ، در این هفته ،ناگهان مردم‌سکوت چهار هفته‌ای خود را جبران کردند وبی‌اغراق ، تعداد تلفن هایشان به بیش از ده برابر هفته های قبل رسید. بطوریکه در این هفته ، سه تلفن مخصوص این ستون ،از ساعت ٤ تا۹ بعد از ظهر ، تمام مدت را در اشغال انتقادگران تلفنی بود .

همه انتقادات را نمیتوانیم چاپ کنیم

با آنکه از خوانندگان خود، دائماخواهش کرده‌ایم انتقادات خود را کوتاه و فشرده بیان کنند ، تا دیگران پشت سیم تلفن ، بیش ازحد در انتظار نمانند ، عده‌ای‌از تلفن کنندگان باین مهم توجه نمیکنند.

گذشته از این ، حتی وقتی که گفتگو ها کوتاه است ،

از حاجی حسن فضیلت ۸۵ ساله قد کوتاه (عکس بالا) از تاریخ ٤ر۲ر۵۱ تاکنون خبری نیست هر کس اطلاعی‌ازنامبرده دارد خواهشمند است به تلفن ۶۲۲۷۷۰ سرهنگ فضیلت یا آدرس آخر بازار عباس‌آباد مقابل مسجد جزایری مغازه سمساری محمد تقی فضیلت خبر داده و مژدگانی دریافت دارد . آ ـ ۲۷۵۳

گپ جمعه

نوشته : محمدعلی زارع ـ دانشجو

فرق بین طبقه بندی واختلاف طبقاتی

در ستون مسائل ایران شماره ۱۳۷۶۳ روزنامه اطلاعات شرحی‌از استاد ارجمند آقای محیط طباطبائی با عنوان ایرانی «طبقه‌بندی نمی خواهد» درج شده بود که طی آن تعبیر و تفسیری از لغت« طبقه» و عواقب وخیم حاصل از بکار برد آن شده بود و ایشان با شرحی از درجه‌بندی پرتقال و سلمانی محله و مالیات‌پزشکان، خط بطلان بر یک‌اصل علمی جامعه‌صنعتی دنیای پیشرفته امروز کشیده بودند .

ناگزیرم ذهن استاد را روشن کنم که ایشان از دیدگاه اولین سالهای‌تاسیس دانشگاه تهران ، دانش پیشرفته‌وشگرف امروز را نگاه میکنند ، از دیدگاه سال هائی دور که خیلی‌از مطالب آنروزجزوات استادان ، امروزدیگر نمی توانددانشجوی نوطلب را قانع کند . بخصوص‌دانشجوئی را که روزانه در جریان آخرین تحولات علم قرار دارد و وسائل مدرن و سریع ارتباطات جمعی موجود در هرساعت یک پدیده جدید علمی و تکنولوژی را بدانش پژوهان عرضه میکند .

دانشجوئی را که دوست دارداستادش در هر زمینه از تخصص. اعم از پزشکی واقتصاد تا ریاضی و باستان شناسی که باشد ، به جای استراحت تابستانی در انبوه‌کتابهای تازه‌علمی کتابخانه های‌بزرگ جهان سرگرم مطالعه‌آخرین پیشرفت های دانش بشری باشد .این دانشجوی نوطلب ونوخواه امروز ، آنهم در زمانیکه اشعه لازر در خدمت پزشکی آمده و استادش هنوز در کلاس درس از روی جزوه می خواند «بنی‌سیلین‌ازداروهای جدیدی‌است‌که در درمان عوارض‌عفونی بسیار موثراست» قانع نمی شود ، و چه بسا در برخوردبا چنین مطالبی از هرچه درس و دانشکده است روی‌گردان میشود و آنوقت حسرت این را داریم که چرا دانشجوی مابرای کسب علم ودانش در گوشه دیگری از دنیا به تحصیل می‌پردازد .

استاد ! قرن‌حاضر شروع دنیای دو هزار است ، زمانیست که‌تکنولوژی و مهارتها با سرعت مراحل تکامل خود را در خدمت هرچه بیشتر بجامعه می پیمایدو عدد ورقم باید سرنوشت میلیونها انسان گرسنه رابا قطعیت دنبال کند و چاره‌ای برای ادامه حیات آنها بیندیشد .

استاد ! جنابعالی مفهوم طبقه‌بندی را با اختلاف طبقاتی که مطرودرجامعه است اشتباه گرفته‌اید . اصول طبقه بندی که امروز از آن نام برده میشوددرچهار چوب یک علم پی‌ریزی شده و این خبر تازه‌ای نیست . مگرنه این بود که قبل از ظهور اسلام و هم زمان با آن و حتی‌بعد از آنهم طبقات و سازمان های اجتماعی کاملا مجزا از هم وجود داشته‌اندکه هنوز هم وجود دارند ؟ طبقه روحانی، طبقه جنگی ، طبقه برزگر ، طبقه صنعتگر ، طبقه کاسب کار، طبقه مدرس... و آیا در میان این سازمان های اجتماعی‌طبقه‌بندی مطرود نظر شما وجود نداشت ؟

آیا موبد موبدانی در میان موبدان‌و کاهن کاهنان در میان‌کاهنان دیده نمی‌شد ؟

آیا همه روحانیون صاحب درجه اجتهاد و فتوی بودند و تمام طلاب‌آنها، خود مدرس بودند ؟ آیااستاد کار درطبقه صنعتگر یافت نمیشد و در بین سربازان جنگی سردار و امیرو اسپهبد اسپهبدان‌به چشم نمی خوردم؟

استاد ! این طبقه بندی ، اختلاف طبقاتی نیست بلکه اختلافی است بین ارزشها ، مهارتها و تخصص ها ..

استاد ! در بین افراد منتسب بیک سازمان حزبی، آیا نباید عده‌ای با نام‌های اعضاء کنگره ، دبیر اول حزب ، معاون ستادی ، معاون اجرائی . مدیران‌ارشادی در کادر رهبری حزب باشند وتصمیمات حزبی از طریق دبیر کل حزب اجرا گردد؟ و آیا وجود یک رهبر در یک جامعه دیگر اعضاء را بصورت طبقات پست‌تر درمی آورد و اختلاف طبقاتی را سبب میشود؟

استاد ! طبقه بندی علمی که امروز نیاز جوامع در حال رشد و پیشرفته‌است صددرصد برای ما لازم است و این کار درحد درجه‌بندی سیب و پرتقال وسلمانی نیست . در علم مفهومی بنام درجه بندی وجود ندارد وبجای‌آن موضوع طبقه‌بندی عنوان میگردد .

در یک واحد صنعتی چند هزار نفری، از مدیران عالیه تا مدیران طرح و برنامه و اداری و تولید وفروش‌و مدیر فنی‌وجود دارند .و در زیر سازمان و تشکیلات‌این واحد ، مهندسان و سرکارگران واستاد ـ کاران و کارگران ماهر تا کارگر ساده‌در امر تهیه و تولید و توزیع سهیم‌اند . آیا طبقه بندی علمی مبتنی بر اصول‌مدیریت یک نوع اختلاف طبقاتی است ؟

آیا سیستم توزیع انتقال نیروی برق فشار قوی ٦۵۰۰۰ کیلوواتی را میشود بدون توجه به‌سلسله مراتب تخصص های علمی الکترونیک دراختیار نامبرسان پست برق گذارد و او را مسئول برق رسانی به انشعابات فرعی دانست ؟

استاد ! منظورازاشاعه‌لغت طبقه‌بندی که شما را عصبانی ساخته ، یعنی اینکه مشاغل و حرف اعم ازسرویسهای خدمات یا تکنیکهای صنعتی یا علوم اداری این است که اولا مشاغل تعریف شده‌باشند و بعد وظیفه و شرح هر شغل مشخص باشد ، آنگاه افراد انسانی شاغل در آن پست سازمانی یا شغل فنی بکار گرفته شوند و مسئولین احراز هر شغل با توجه بدرجه تحصیلات، مهارت ، علاقه، قدرت های بدنی و فکری‌وهوشی‌و تخصص ها درچه‌گروه و پایه‌ای بایدقرار گیرند تا سطح بهره‌وری کار را افزایش دهند .به عبارت‌ساده‌تر اولا کارگرتراشکار را به جوشکاری نگمارند و از وجود متخصص برق در رفع آفت نباتی استفاده نکنند ، ثانیا در قسمت تراشکاری یک کارگاه ، کارگران از لحاظ ضوابطی که‌به آن ها اشاره شد در چه قسمتی به کار اشتغال ورزند . رعایت این اصل علمی اولا روشن میسازد که مملکت ماچند شغل دارد ،شغلهاچه هستند نیروی‌انسانی‌مورد نیازاین مشاغل چیست؟ وبالاتر از همه با برنامه های‌بزرگ صنعتی که درپیش داریم در آینده با چه نیروی انسانی متخصص وباچه طبقه‌ای بایدروبرو باشیم تانیازهای آتی را با کلاسهای تربیت متخصص درهر رشته دفع کنیم وکشور راحداقل از ورود متخصص خارجی و خروج ارزبی نیاز سازیم.

استاد !برنامه ریزان‌طبقه‌بندی بهیچوجه وظیفه ووظائفی نظیر تعیین‌اندازه ترکیب فلزات قیمتی ، یا اندازه‌گیری مواد مصرف شده در ساخت پلاستیک وکاشی دراداره‌ای عمل میشود بنام استاندارد هاکه‌مصنوعات رااز نظرکیفیت وکمیت ارزیابی میکندواگر در سطح قابل قبولی باشد ، مهر استاندارد به آن می چسبانند.

استاد! متخصصان طرح واجرای طبقه بندی مشاغل از عده‌ای صاحب نظر ودانشمند این‌علم‌گرفته تاماشینهای حیرت آور کمپیوتر رابه‌خدمت آورده‌اند تا وقتی صحبت از طبقه بندی شد یک سلسله‌داده های علمی را ماشین‌بدهند و از آن‌جواب بگیرند . در حقیقت مشاغل را با توجه به مسئولیت و اختیارات به افراد شایسته تفویض کنند .

استاد ! تکنولوژی‌جهان امروز حتی در انتخاب همسر که یک امر غیر علمی و یک‌فعل مرتبط با احساس عاطفی است از کمپیوتر ها کمک میگیرد . دنیا دنیای علم است نه پی‌گیری در کشف ریشه لغت ..

در خاتمه با خجلت از استادم می‌پرسم منظور از ماجرای هیروشیما وارتباط آن با طبقه بندی مشاغل که به آن اشاره کرده‌اند چه بوده است ؟

آموزشگاه عالی خدمات اجتماعی برای دوره فوق‌لیسانس دانشجو می‌پذیرد

آموزشگاه عالی خدمات اجتماعی از داوطلبان واجد شرایط جهت دوره فوق‌لیسانس مدیریت خدمات اجتماعی برای سال تحصیلی ۵۲ـ۱۳۵۱ نام نویسی مینماید :

شرایط نام‌نویسی برای امتحان ورودی :

۱ـ داشتن دانشنامه لیسانس دررشته های خدمات اجتماعی و سایر رشته های وابسته به علوم انسانی نظیر : تعلیم و تربیت ـ علوم اداری ـ علوم سیاسی جامعه شناسی ـ اقتصاد ـ روانشناسی و علوم اجتماعی با داشتن حداقل میانگین کل «۳»

۲ـ ارائه گواهی نامه مبنی برداشتن ۳ سال تجربه در موسسات رفاهی و خدمات اجتماعی بعد از اخذ درجه لیسانس .

۳ـ دو قطعه عکس ٤×٦

٤ـ فتوکپی صفحه اول شناسنامه.

۵ـ فتوکپی دانشنامه لیسانس وریزنمرات

٦ـ فیش بانکی پرداختی ۱۰۰۰ ریال به حساب شماره ٤۷۵ آموزشگاه عالی خدمات اجتماعی در بانک عمران شعبه مرکز «خیابان استانبول» بابت نام‌نویسی امتحان ورودی .

از داوطلبان امتحان زبان انگلیسی به عمل خواهد آمد در صورت موفقیت در امتحان زبان داوطلب می تواند در مسابقه بعدی شرکت نماید و پس از قبولی پذیرفته گردد .

ضمنا داوطلبانی که دانشنامه لیسانس آنها غیر از رشته خدمات اجتماعی است ۱۲ واحد دروس مربوط به خدمات اجتماعی را باید علاوه بر واحد های فوق‌لیسانس‌فراگیرند.

داوطلبان می توانند جهت نام نویسی به‌دفتر آموزشگاه مراجعه نمایند .

دفتر آموزشگاه عالی خدمات اجتماعی

نشانی : جاده پهلوی ، ایستگاه کاوسیه ـ آموزشگاه عالی خدمات اجتماعی : تلفن ۸۹۲۰۸۷ ـ ۸۹۱۸۸۰

Mitsui O.S.K. Lines

خط کشتیرانی میتسوئی او ـ اس ـ کی

کشتی «آلتای مارو» سفر ۳

کشتی فوق به بندر خرمشهر وارد و پس‌از پهلو گرفتن مشغول تخلیه کالای وارداتی خود خواهدشد

کشتی «ایندوس مارو» سفر ٦

این کشتی در حدود ۱۰ اردیبهشت‌وارد بندر خرمشهر خواهدشد .

برای کسب اطلاعات بیشتر و تامین جا بنمایندگی کل‌در ایران

شرکت سهامی

لوانت اکسپرس ترانسپورت (ایران)

تهران: خیابان‌سعدی‌شمارهٔ ٤۴۷ ـ تلفن ۳۰۵۳۱۳ و ۵ ـ ۳۰۴۹۳۱ مراجعه شود

و یا به شعبات این شرکت در :

خرمشهر : خیابان شاهرخ تلفن ۲۸۱٤ ـ ۲۸۱۵ ـ ۳۹۳۵

تبریز : خیابان فردوسی تلفن ۳۳۷۰ ـ ٤٦۹۰

آبادان : شماره ۱٦ سان شاین بریم تلفن ۲۱۵۱

بندرپهلوی : آقای مهدی شعبانیان

(غازیان) : آقای مهدی شعبانیان

قابل توجه فارغ التحصیلان آموزشگاههای اختصاصی وزارت کشور

روز یکشنبه دهم اردی بهشت ۵۱ ساعت ۹ صبح مجمع عمومی جامعه برای تصویب اساسنامه و اجرای تصمیمات‌متخذه در محل کانون بازنشستگان کشوری خیابان سعدی شمالی تشکیل میگردد حضور آقایان ضروری است .

آ ـ ۲۷۸۷ هیئت موسس

آگهی درمورد

جایزه محمدرضا پهلوی

امسال نیز مانند سالهای‌گذشته « جایزه محمد رضا پهلوی» و همچنین « جایزه کروپسکایا» به موسسات یا اشخاصی که کاری ارزنده‌درپیکاربا بیسوادی «انجام داده‌وموفیقی قابل ملاحظه‌بدست آورده‌اند ، از جانب یونسکو اعطاءخواهد گردید.

از موسسات و سازمانها و افرادی که داوطلب استفاده از جوایز مذکور هستند دعوت میشود براساس ضوابط زیر مشخصات،سوابق ومدارک خود را تنظیم و قبل از پایان اردیبهشت۱۳۵۱ مستقیما یا بوسیله پست بدبیرخانه کمیسیون ملی یونسکو (خیابان ایرانشهر ـ شماره ۳۰۰)یا صندوق پستی ۱۵۳۳ ارسال دارند .

الف : موسسات ، سازمانها و یا افرادی باید فعالیتهایی در زمینه سواد آموزی بشرح‌زیرانجام داده باشند :

۱ ـ از طریق تدریس مستقیم .

۲ ـ از راه اجرای برنامه های سواد آموزی در سطح ملی یا محلی ،

۳ ـ از طریق جلب مشارکت و پشتیبانی عامة مردم ،

٤ ـ ازطریق‌فعالیت‌درزمینه تولید و نشرکتاب و سایر مواد خواندنی ،

۵ ـ بوسله تهیه مواد درسی یا معادل آن برای برنامه های سواد آموزی ،

٦ ـ با انجام دادن تحقیقات در زمینه‌هایی‌که به سواد آموزی مربوط می‌شود (روشها ، زبانها ، ارزشیابیها ، علوم اجتماعی و غیره) :

۷ ـ با انجام دادن‌تحقیقات‌خاصی در باره‌اهمیت برنامه ریزی در زمینه سواد آموزی .

۸ ـ با دادن فرصت و امکان به جوانان برای شرکت در فعالیتهای سواد آموزی ،

ب : بعلاوه‌ضوابط‌زیرنیزمورد توجه‌قرارمیگیرد:

۱ ـ طول مدت فعالیت باید بمیزان کافی باشد تا بتوان نتایج و دلایل توفیق آنرا توجیه کرد .

۲ ـ همکاری در هدفهای اصلی نظام آموزش و پرورش کشور .

۳ ـ همکاری در رشد و توسعه محلی و ملی .

٤ ـ ارزش فعالیتها بعنوان نمونه‌یی برای برانگیختن فعالیتهای آینده .

۵ ـ اثر فعالیت ، باتوجه به تجهز منابع جدید در برنامه های سواد آموزی .

٦ ـ شرکت در شناساندن‌ورشد جامعه‌وفرهنگ کشور .

۷ همکاری در شناخت سایر فرهنگها و حسن تفاهم بین‌المللی .

کمیسیون ملی یونسکو در ایران

Bolex paillard

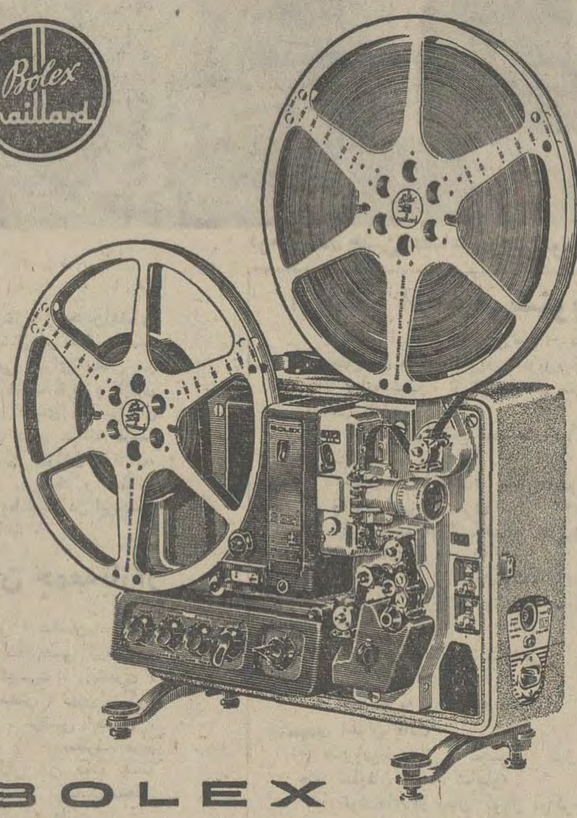

BOLEX

پروژکتور ۱٦ میلیمتری ناطق ـ اپتیک و ماگنتیک مدل S 321

کارخانجات بولکس سویس

قدیمی‌ترین سازندهٔ وسائل سینماتوگرافی در دنیا

نماینده انحصاری در ایران

شرکت نیالا خیابان شاه‌عباس کبیر ـ شماره ۱۳۰ تلفن : ۱۴ ـ ۸۳۴۷۱۰

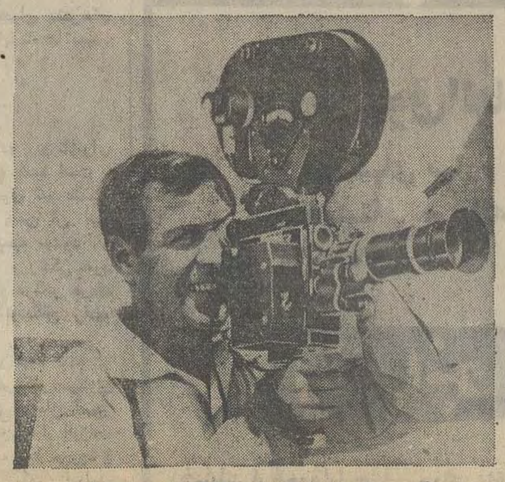

دوربین فیلمبرداری مدل 5 ـ REFLEX باکاست ۴۰۰ فوت و زوم

۲۹۰۲۵

حادثه هفته که ایران را تکان داد

شارلین :

حید رجلوی چشم من و دو فرزندش بقتل رسید

• مردم میخواهند که عامل قتل معرفی شود

آنچه در زیر میخوانید رپرتاژیست از مهمترین حادثه هفته که ایران را تکان داد . من نزاع های کوچك و فراوانی در ایران دیده بودم ، ولی هرگز گمان نمی کردم که این نزاع بدون دلیل شوهرم را قربانی کند .

بفاصله چند دقیقه ، جمعیت زیادی در محل حادثه جمع شدند و در یك لحظه متوجه شدم که شوهرم کف خیابان سقوط کرد !

***

من به دیدار همسر امریکائی مهندس حیدر محالی که روز جمعه گذشته قربانی یك نزاع ساده شده بود رفتم .

در آپارتمان باز بود و صدای زنی شنیده میشد که باکلام آرام و مطمئنی که بالهجه مخصوص بود می ـ گفت : من هرگز چنین منظره‌ای به عمرم ندیده‌بودم وحتی‌فکرش‌را هم‌نمی‌توانستم بکنم که شوهرم که چند لحظه قبل صحیح‌و سالم در کنارم نشسته بود ، در این نزاع به قتل برسد و من و بچه هایم را برای همیشه تنها بگذارد !!!

قدری جلوتر رفتم ، چند زن و مرد را در اطاق پذیرائی‌دیدم که اطراف همسر مقتول حلقه زده بودندو او را بسبب‌ناراحتی ونگرانی مرگ‌شوهرش تسلی‌می دادند .

خودم را معرفی‌کردم‌و درجمع دوستان جای گرفتم ، و به همسر مرحوم حیدر محالی تسلیت گفتم ، و اجازه‌خواستم که چند سئوال مرا پاسخ گوید.

«شارلین»نام بیوه مهندس‌حیدر محالی است که با دو فرزند خردسالش که یادگار شوهر ایرانی اوست‌درهمان آپارتمانی که زمانی بهترین ایام زندگی رادر کنارشوهرش می‌گذرانده بسر میبرد .

یادگار شوهر

از او سئوال کردم :

آیا نمی خواهید تغییر مکان بدهید ؟

ـ شارلین : این خانه یادشوهر مهربانم را در من زنده نگه‌میدارد . بنابر این ، من قصد نقل مکان ندارم ، در و دیوار این آپارتمان شاهد زندگی سعادتمندانه من بوده است و من این یادگار ها را از دست نمی دهم ، بخصوص که‌می بینیدوستان من‌وشوهر مرحومم هر روز بدیدن من می آیند و دیدار آنان تسلی‌خاطر من است .

بچه های مرحوم حیدر محالی را نمی بینم ، از شارلین‌سئوال می کنم :

ـ بچه ها کجا هستند ؟

ـ بچه ها ساعت ۵ از مدرسه باز میگردند

ـ تدام مدرسه میروند

ـ مدرسه ایران زمین

ـ هردو دختر هستند ؟

ـ بله ، آنها دوقلو بدنیا آمدند .

شارلین سعی می کند ، خود را قوی و پرطاقت نشان‌دهد ، ولو حرکت دستهایش که‌داخل هم گره‌خورده علاوه‌بر آنکه او را مودب و متین نشان می دهد ، حکایت غم و اندوه‌عمیقی است که در درون دارد .

مشیت الهی

میگوید : من مذهبی هستم و خدا را می شناسم، راضی به مشیت الهی هستم، و اعتقاد دارم که همه کار ها در دست اوست و تنها شدن من و بچه هایم‌خواست خداوند است .

نگاهش را بالا می گیرد، شاید نمی خواهد اشکی که در دیدگانش حلقه زده بر گونه‌اش سرازیر شود آه بلندی از گلویش خارج می شود ولی همانطور سر را بالا نگهمیدارد .

همه ساکت و غمگین به «شارلین» نگاه می کنند، شاید این همه استقامت او را ناشی از همان مذهبی بودن او می ـ دانند . سکوت حزن‌آور بر سراسر اتاق سایه انداخته ، مثل این است که همه به‌لحظه وقوع حادثه شوم میاندیشند. آنها که اطراف‌شارلین حلقه زده‌اند همه تحصیلکرده‌امریکا و از دوستان صمیمی خانواده حیدر محالی هستند . بخود جرات میدهم و سکوت‌اندوهبار را می شکنم .

شرح حادثه

ـ خانم شارلین ، چگونه از حادثه مطلع شدید ؟

شارلین ، ناگزیر سر خودرا پائین می آورد و قطرات اشك برگونه‌اش ظاهر می شود . اشکش را پاك می کند و می گوید :

ـ من با شوهرم بودم ، من و بچه هایم در موقع نزاع همراه او بودیم .

ـ ممکن است ، آنچه‌اتفاق افتاده و شما آنرا دیده‌اید برایم شرح دهید .

آنها میثاق بستند که تا پایان عمر در کنار هم باشندو

می کنند و جریمه میدهند.ولی کمتر دیده شده است که جریمه‌ای از طرز رانندگی‌اخذ شود .

سخنران ادامه‌می‌دهد :اگر آموزش رانندگی در تهران بود ، هرگز آن راننده‌جیپ بخود اجازه نمی‌داد که حین حرکت درخیابان‌برای دیگران مزاحمت ایجاد کند و درنتیجه سبب قتل مهندس تحصیلکرده جوانی شود و خانواده‌ای را بدون سرپرست کند.در حالی که تاکنون اثری از شناسائی جیپ بدست نیامده .

فیلمهای سینمائی

دیگری رشته کلام رابدست می‌گیرد و دلیل این حادثه مولمه را بدآموزی مردم از فیلمهای سینمائی میداند .

او میگوید : اخیرا هرچه فیلم سینمائی در تهران تهیه میشود یك چاقوکش ، یا قداره‌بند یا بزن‌بهادر رل‌اصلی آنرا به‌عهده دارد و درپایان فیلم هم همه را مغلوب میکند و خودش کوچکترین آسیبی نمی‌بیند ، آیا نمایش‌اینگونه فیلمهای سراسر چاقوکشی تاثیر در روی جامعه نمیگذارد چرا نبایستی به سناریوی فیلم توجه شود و مسائل اخلاقی را بین مردم رواج دهد .... مگر این نیست که مردم از نمایش فیلمها درس می گیرند .

حفظ خانواده

یکی دیگر از حضار آرنج دستها را روی زانو می‌گذاردو خیلی جدی‌میگوید:ازهمه این حرفها گذشته برای حفظ‌افراد یك خانواده که سرپرست‌آنان

بقیه در صفحه ۱۵

دو دختر دوقلوی مهندس حیدر محالی در آنزمان که هنوز پدر داشتند .

لحظه فراموش نشدنی

ـ شارلین : من هرگز آن لحظه را در زندگی فراموش نمی کنم ، آن روز جمعه بود و باتفاق شوهر و بچه ها وخواهر کوچك شوهرم که نزد ما زندگی می‌کرد برای‌فاتحه‌خوانی قصد عزیمت به بهشت زهرا را داشتیم . پدر شوهرم چندی قبل فوت شده و من وشوهرم اغلب در ایام تعطیل‌به‌گورستان بهشت زهرا می رفتیم .

قبل از عزیمت ، شوهرم به برادرش تلفنی قصد خود را اطلاع داد و برادر شوهرم و یك خواهر دیگر شوهرم‌همراه فرزندش آماده شدند که دسته جمعی بوسیله دواتومبیل حرکت کنیم .

جیپ مزاحم

در راه «خیابان شوش»متوجه شدیم که راننده‌یك جیپ‌مرتب جلوی ما ویراژ میدهد و گاهی از چپ‌و گاهی از راست‌حرکت می کند بطوری که همه بخصوص حیدر «شوهرم» را ناراحت کرده بود و همین حرکت این راننده باعث‌شد، یك تصادف کوچکی بین‌اتومبیل ما و اتومبیل برادر شوهرم واقع شود و در اینموقع بود که حیدر از اتومبیل پیاده‌شد وبه سرنشین جیپ‌پرخاش کرد. هنوز چند لحظه نگذشته بود که یك تاکسی پشت سرما متوقف و کسی از آن پیاده و داخل ماجرا شد جمعیت زیادی در همین مدت کم جمع شده بود و من بخاطر آنکه بچه ها را تنها نگذارم و آرامش را در آنها حفظ کنم از اتومبیل‌پیاده نشدم ولی وقتی روی خود را به صحنه برگرداندم ، متوجه‌شدم که «حیدر» در حال سقوط به روی‌زمین‌است.دراین‌لحظه‌پلیس شوهرم را که به زمین افتاده بود ، برای درمان به کلینیک‌برد و من و بچه‌ها در اتومبیل باقی ماندیم . پس از مدتی یکی از افراد پلیس بما اطلاع داد که شوهرم در بیمارستان بستری‌شده است .

اطلاع از فوت

من بچه‌ها را بمنزل یکی از اقوام شوهرم بردم و خود به کلینیک رفتم در اینجا بود که متوجه شدم شوهرم فوت شده است .

شارلین ادامه داد : فکر نمیکنم که شوهرم دشمنی داشته باشد زیرا او همیشه مهربان و انسان بود هیچوقت بدخواه کسی نبود و باین‌سبب نمیتوانم فکر کنم که اودشمنی داشته است

آشنائی باشوهرم

ـ حالا میخواهید چه بکنید ؟

ـ حیدر ، همیشه به کشورش علاقه داشت ، من و او دریکی از دانشگاه های ایالت کالیفرنیا درس میخواندیم کمکم بیکدیگر علاقمندشدیم وباهم‌ازدواج کردیم و ثمره ازدواج ما شرلین وشیرین هستند که دوقلو بدنیا آمدند . در امریکا همه چیز داشتیم ، منزل شخصی ، چند دستگاه اتومبیل سواری و کاملا در رفاه و آسایش بودیم حیدر در یکی از بانکها شغل بسیار خوبی‌داشت و درآمد ما بسیار خوب بود ، زیرا منهم تدریس میکردم و هیچ نگرانی نداشتیم ولی حیدر همیشه هوای وطن داشت ، و بالاخره روزی بمن اطلاع داد که برای خدمت در ایران (بکشورش)دعوت شده است ، خیلی خوشحال بود که بایران باز گردد . منهم با او موافقت کردم و نزدیک دو سال قبل بایران آمدیم و بسبب لیاقت و پشتکاری که داشت در یکی از وزارتخانه ها (رئیس کمیته‌فنی بین‌المللی مرکز توسعه صادرات ایران) مشغول خدمت شد .

ایران را دوست داشت

حالا که او را ندارم ، علاقه او را دنبال میکنم میخواهم در ایران بمانم و بچه‌هایمان با خلق و خوی ایرانی که همیشه مورد علاقه حیدر بود به ثمر برسند .

اظهارنظر دوستان

صحبت شارلین تمام میشود ،ولی سایر دوستان مایل هستند که مسئله دنبال شود و آنان هم نظریات خود را در مورد این حادثه جانگداز بیان کنند .

در جمع ما خانم جین کایل «امریکائی» و آقایان مهندس مهدی حاج سید جوادی ـ خسرو سنودجنزاد ـ یدالله مترجمی ـ مهدی شباهنگی در بحث شرکت میکنند و هرکدام دراطراف‌موضوع بحث میکنند .

ادب اجتماعی

یکی از حاضران علت اینگونه حوادث را مرتبط به‌ادب‌اجتماعی میداند .او میگوید بمسئله اخلاق کمتر توجه میشود

در کارنامه تمام بچه ها که به مدرسه میروند یک نمره انضباط بچشم میخورد ، ولی درمدارس‌ما هرگز درس انضباط و اخلاق نمیدهند و تاکنون هم نشده که شاگردی از انضباط نمره قبولی نگیرد ، هنوز یک دانش آموز بی انضباط نبوده که حداقل در این ماده درسی تجدیدی شود !

بطور کلی کدام درس مدرسه‌که شاگرد موظف به فرا گرفتن آنست مربوط به انضباط میشود در حالیکه این دانش آموزان سازنده فردا هستند و در این مورد آموزش و پرورش کوتاهی دارد و اشخاصی که مسئولیت مستقیم در این مورد دارندهرگز وظیفه‌ای انجام نداده‌اند .

بی‌نظمی در رانندگی

دیگری بسخن می‌آید و موضوع را مربوط به آشفتگی ترافیک تهران و نداشتن خط کشی خیابانها میکشاند و میگوید :

هنوز خیابان های تهران خط‌کشی ندارد و گر چند خیابان خط‌کشی شده باشد ، سایر خیابانها ندارد و اصولا آموزش رانندگی در تهران دیده نمیشود نه راننده درست میراند و نه عابر درست حرکت میکند. این گوینده اضافه میکند :

جرائم مربوط به‌چیست؟

آمار میگوید میزان جرائمی‌که اداره‌راهنمائی‌و رانندگی‌اخذمیکند بیشتر مربوط به توقف در نقاط ممنوع است «که تقریبا اکثر خیابان های مرکزی که محل کار مردم می‌باشد» توقف

برای بعضی ها
فقط یك ماشین لباسشوئی وجود دارد
AEG

لباسشوئی آ.ا.گ
لباسهای‌شمارا میشوید
نیل‌میزند
آب میکشد
خشك‌کرده
آماده اطو تحویل میدهد..
تلفن‌های آ.ا.گ در تهران
۸۲۷۱۴۳
۸۲۷۱۴۴
۸۲۷۱۴۵
۸۲۷۱۴۶
۸۲۷۱۴۷
۸۳۰۳۴۱
۸۳۰۳۴۲
۸۳۰۳۴۳
۸۳۰۳۴۴
۸۳۰۳۴۵
ماشین لباسشوئی آ.ا.گ اصولا بندرت احتیاج‌به سرویس و تعمیر پیدا میکند . لیکن آ.ا.گ در سراسر ایران‌دارای مراکزسرویس مجهز است و با یك تلفن بلافاصله متخصصین آ.ا.گ در اختیار شما خواهند بود .
A-EG
AEG
زندگی بهتری پیشنهاد میکند ..
آوانگارد ۱۱۸

کی چی کجا

هرچه لازم دارید از روی حروف الفبا پیدا کنید

ا

آرایش و زیبائی

سالن آرایش پروا
تحت نظر خانم پروا
رنك مو زیبائی و توالت
عروس خیابان امیریه
چهارراه قلمستان تلفن ۵۲۶۳۹۷

آموزشگاه عالی آرایش وزیبائی شایان

برای دوره جدید تبت‌نام مینماید
بمدیریت
خانم ماکاریان
تدریس علمی وعملی
توسط خانم
شاهگلدیان
دیپلمه از پنج کشور اروپائی و امریکائی
خیابان‌فرح‌جنوبی‌نرسیده
به‌چهارراه تخت طاووس
تلفن ۷۶۲۹۳۲

لوکس فروشی ظریف
تخت طاوس‌شماره ۰۷۰
فروشنده انواع اجناس
لوکس ولوازم آرایش
لانکوم وژان‌کتینووانواع
پوشاك زنانه در طرحهای
مد روز. تلفن ۶۲۲۵۴۵

فروشگاه ژان

خیابان منوچهری شماره ۲۸۸
تلفن ۳۰۲۹۴۲
مرکز پخش انحصاری
سشوار کادوس (S.L)
دهن‌بازشو و کلیه‌لوازم
آرایشگاه زنانه

آژانس هنری

سازمان هنری چنته

مشاور هنری شما
بکلیه‌حوانندگان علاقمندید
برای دعوت خوانندگان
مورد علاقه خود برای
جشن ها و عروسیها با
ماتماس بگیرید چهارراه
امیراکرم ساختمان
کوروش طبقه سوم
تلفن ۴۱۰۴۷

آموزشگاه رانندگی

آموزشگاه رانندگی نوین
با مربیان کارآزموده امیریه
چهارراه مختاری‌تلفن ۵۳۴۳۲۲

آموزشگاه رانندگی دهقانی‌فر

به‌دانشجویان‌و فرهنگیان
طبق سابقه قبلی‌تخفیف
استثنائی داده می‌شود
خیابان ایزنهاور خیابان
شادمهر تلفن ۹۷۹۲۸۹

آموزشگاه رانندگی ادیب
آموزش رانندگی با کادری
مجرب و باماشینهای اخرین -
سیستم بوذرجمهری‌نو تلفن -
۳۵۱۰۰۸

آموزشگاه رانندگی جهان
خیابان شاه چهارراه پاستان
تلفن ۴۷۱۸۱

آموزشگاه رانندگی
جمشید
باکادر مجرب ومربیان
کارکرده و کارآزموده
در اسرع وقت آماده
خدمت ازمشتریان گرامی
میباشد .
نشانی : خیابان هاشمی
میدان سپاه دانش تلفن
۹۵۳۸۹۵

انتشارات کتاب

انتشارات سعید
مرکز پخش و فروش کتابهای
درسی.علمی . ادبی . تاریخی.
سیاسی.قدیمی . رمان.خارجی.
اول مخبرالدوله تلفن ۳۹۱۴۱۳

الکتریکی و لوازم‌برقی

الکتریکی اسرام
لوازم الکتریکی نجریش
باغ‌فردوس‌تلفن ۸۷۲۸۲۱

نمایشگاه لوستر بوهم

لوستر مینا کاری بوهم
چون جواهری گرانبها
زیبا و خیره کننده است
نشانی خیابان پهلوی
نرسیده به سه‌راه عباس
آباد تلفن ۶۲۸۱۹۶ -
نماینده انحصاری انواع
لوسترهای دیواری‌سقفی
ورومیزی بوهم در ایران

سیدمجتبی پیشنمازی

تعمیرگاه ثابت

تعمیر تلویزیونهای RCA RTI
با تخفیف استثنائی
تلفن ۶۶۹۱۷۰

فروشگاه آذر

وارد کننده و فروشنده
انواع لوازم الکتریکی
خیابان پشت شهرداری
پاساژ لباف پلاك ۱۰
تلفن ۳۱۴۷۹۸

تعمیرگاه برق گارنیك
سیم پیچی الکتروموتور
وژنراتور نصب و سیم
کشی‌مشعل‌های‌اتومانیك
خیابان شمیران نرسیده
به چهار راه حقوقی تلفن
۷۵۰۱۷۶

الکترو مهتاب

فروشنده‌کلیه‌لوازم‌لوکس
خانگی . خیابان فروین
نرسیده به دخانیات‌تلفن
۹۵۷۹۰۱

الکتریکی نورهاشمی
مجهزترین موسسه
تزئینات‌الکتریکی‌وطروف
کرایه در ایران شهباز
جنب میدان خراسان‌تلفن
های۳۵۵۰۶۴-۳۵۵۰۶۵
- ۳۵۷۶۱۸

الکتریکی‌درخشان

فروشنده همه نوع
لوازمات برقی واف‌افو
نصب آن و سیم کشی
ساختمان آذربایجان‌چهار
راه خوش تلفن ۹۵۷۴۸۷

تعمیرگاه مجاز شماره ۹
شابلورنس

SCHAUB-LORENZ

خیابان شهناز ایستگاه رسومات
شماره ۴۶۸ تلفن ۷۵۶۵۰۴

الکترومشعل

فروشنده لوازم برقی
بقیمت‌تجارتی ونمایندگی
دربازکن‌برقی‌سینوواکس
وسیکو در ایران لاله‌زار
مقابل پیرایش تلفن
۳۱۴۶۵۲

تعمیرگاه توچال

تعمیر ماشین های لباس
شوئی و انواع دستگاه
های سرد کننده نشانی
خیابان دروازه شمیران
تلفن ۳۱۰۹۸۰

تعمیرگاه کالای فیلیپس
تعمیر کننده انواع لوازم برقی
از قبیل رادیو - تلویزیون و
غیره لاله‌زار کوچه ممتاز تلفن
۳۱۶۶۱۵

فروشگاه جهانگیر

نصب آنتن فوری کانال
وآموزشی تلفن۹۶۳۸۱۶

الکتریکی سهیلا

تزئین دهنده مجالس‌عقد
و عروسی و فروش کلیه
لوازمات برقی . شهباز
جنوبی مقابل برق
ادیسون تلفن ۳۵۴۵۰۳

الکترو موتور و فروش
بلبرینك. خیابان‌فروین
نبش سه‌راه مخصوص
جنب‌بانك بازرگانی تلفن
۹۵۳۶۰۰

الکتریکی کریستال
سیم پیچی الکتروموتور
وژنراتور وپمپ‌های اب
و تعمیرات آن و غیره
نشانی خیابان‌چهل‌متری
نواب پلاك ۲۶۴ تلفن :
۹۵۴۶۹۶

اشیاء عتیقه

فروشگاه نقشینه
فروشنده انواع اشیاء
دیرینه اول جامی تلفن
۶۶۱۹۲۵

ب

باربری - بارکش
شهر و حومه

ترانسپورت

فرسائی

دارنده ماشینهای کمر-
شکن ۷۴ چرخ ۴۲ چرخ
و۲۶ چرخ قبول بارهای
سنگین بتمام‌نقاط ایران
- سه راه آذری تلفن
۹۵۳۵۴۹

شرکت اتو بار عامری
با کامیون های مجهز
محمولات مراجعین را در
اسرع وقت و با مناسب
ترین کرایه‌به تمام نقاط
ایران حمل مینماید تلفن
های۲۴۸۴۲- ۵۳۳۳۲۵
۲۳۰۳۲

پ

پوشاك

تریکوآپولو تقدیم‌میکند

بورس بلوزوژاکت کشبافکرک
صددرصد خالص مردانه با
بهترین طرحها و رنگهای‌مختلف
با نازلترین قیمت در تمام
فروشگاههای معتبر تهران و
شهرستانها با مارک مخصوص
آپولو گربه‌نشان با تضمین که
در شستشو هیچگونه تغییری
نمیدهد ودردسترس اقایان‌شیک
پوش گذارده میشود مرکز
پخش شاه‌آباداول‌باغ‌سپهسالار.
پوش گذارده میشود مرکز

تلفن ۳۰۳۲۷۲

فروشگاه‌برادران عظیمی

وارد کننده انواع پارچه
های انگلیسی با پیش از
۶۵سال‌سابقه درواردات
آخرین پدیده های‌دنیای
لباس را عرضه میدارد.
سری جدید پارچه های
بهاره وارد شد . لاله‌زار
مقابل‌سینمارکس .شعبه
شاه عباس کبیر

فروشگاه رامین

تولید کننده وفروشنده
انواع‌لباس زنانه مردانه
و بچه‌گانه سه راه شاه
مقابل سنما اسیا

کارخانه تولیدی

فورقانی

تولید کننده همه نوع
پارچه های گلدار زنانه
نشانی بازار چهارسوق
بزرك بازار مسگر ها
کوچه‌کنی‌تلفن ۵۳۴۴۳۱

تعمیرگاه صبا

گلگیر سازی-میکانیکی-
رنك اتومبیل - سرویس
و باطری سازی .خیابان
فرح آباد ژاله مقابل
ساختمان بانك رهنی .
تلفن ۷۹۲۶۲۰

تعمیرگاه صافکار

تعمیرکننده انواع‌اتومبیل
خیابان شاهرضا جنب
ویلا تلفن۸۲۹۹۵۲

جهان تریکو

فروشنده‌انواع تریکوجات
زنانه- مردانه- بچه‌گانه
در طرحهای مد روز-
بهترین مدلهای تابستانی
موجود است . لاله‌زار
کوچه برلن‌مقابل جنرال
مد نبش پاساژ آسیا

تلفن ۳۱۲۱۸۷

اطلاعیه تالار بزرك‌پارچه
بانوان شیك پوش بوجه
فرمایندتالار بزرك‌پارچه
تازه ترین پارچه های
فصل را در طرحها و
رنگهای بدیع و جالب
فراهم آورده و با قیمت
بسیار ارزان بمعرض
فروش گذاشته است‌تالار
بزرك پارچه چهارراه‌شاه
ساختمان‌دویال طبقه‌دوم
تلفن ۶۶۰۴۵۹

پوست

فروشگاه بلا

تولیدکننده و مرکزپخش
انواع و اقسام پوستهای
مختلف سفارشات قبول
میشود سپه چهار راه
بهلوی‌پلاك۵ تلفن۶۶۶۶۳۰

پلاستیك

شرکت تویز
برای سفارشات‌پلاستیك
پذیرفته میشود .
تلفن ۷۹۹۹۶

مؤسسه ریاون

تولید کننده انواع جلد
های‌تبلیغاتی وپرستیکی
آدرس‌بازار بین‌الحرمین
کوچه‌مسجدجامع‌موسسه
ریاون تلفن ۲۴۳۵۳

پیمانکاری

شرکت مهندسی امتداد
پیمان کار خطوط انتقال
نیرو- شبکه‌های توزیع
برق - شبکه های آب
رسانی‌و واردکننده کلیه
لوازم‌خطوط‌نشانی‌تهران
میدان۲۵شهریورابتدای
غفاری‌شماره ۱۲تلفنهای
۸۲۴۷۴۵ - ۸۲۴۳۳۹

ت

تعمیر اتومبیل

انوسرویس کرملو
تعمیرگاه مجازشماره۱۵آریا-
شاهین - جیپ شمیران
مقابل سینما پاسیفیک اول
خیابان شیرازتلفن۷۵۹۰۰۰
و ۷۵۴۶۴۲ گرانتی‌اتومبیل
های نوتا ۵۰۰۰ کیلومتر

FIAT

تعمیرگاه مرکزی فیات
تعمیر همه نوع اتومبیل فیات‌با
سرویس مجهز شهناز چهارراه
صفا شماره ۱۲۹ تلفن۷۵۹۶۷۴

تعمیرگاه نمونه شماره ۱۱
آریا - شاهین
جاده قدیم شمیران سمراه
ضرابخانه تلفن ۷۷۲۰۵۳

تعمیرگاه صافکار

تعمیرکننده انواع‌اتومبیل
خیابان شاهرضا جنب
ویلا تلفن۸۲۹۹۵۲

تعمیرگاه مجاز شماره۸
پیکان - فروش و تعمیر
لوازم یدکی اصلی پیکان
بمدیریت محمد باقر
حسین‌پور - محمدذاکری
- شوش نرسیده به‌خط
آهن‌قدیم تلفن ۵۳۹۹۳۴

اتو سرویس و تعمیرگاه مولن‌روژ

تعمیرکننده‌انواع‌اتومبیل
هازیرنظر متخصصین‌فن
نشانی امیریه -
ایستگاه قلعه‌وزیر
تلفن ۵۳۴۷۲۹

اتوسرویس فروتن

مجهز به اتوبوس های
مدرن و مینی بوسهای
دربستی به شهرستانها
در تمام روز آماده‌برای
پذیرفتن مسافرین‌محترم
میباشد. میدان خراسان
خیابان مسگرآباد
اتوسرویس فروتن تلفن
۳۵۵۹۸۶

تعمیرگاه مجاز شماره ٤ ژیان وپژو

شهباز انتهای خیابان
غیابی‌بانك صادرات‌تلفن
۳۵۵۶۳۸

تعمیرگاه

ایران بنزنو

تعمیر کننده همه نوع
ماشینهای مرسدس‌بنز.
خیابان تهران‌نو نرسیده
به پمپ بنزین تلفن
۷۹۱۵۷۱

تعمیرونصب کولر-بخاری
ابکرمکن - یخچال

کارگاه فنی لهراسبی
کانال کشی ساختمان -
تهویه مطبوع - اوزا -
لاسیون کارخانجات‌فندی
و غیره تلفن ۷۹۲۳۸۷

کارگاه فنی

حقیقت

نصب کولر - کانال
کشی - دریچه تنظیم
هوا - نقد و اقساط
تلفن ۳۵۶۶۶۵

تعمیرگاه مجاز

آزمایش

نصب سرویس کولر
آبگرمکن یخچال ، اجاق
گاز تلفن ۷۹۴۱۷۳

تعمیرگاه مجاز ۱۱۴

ارج

تعمیرکولر یخچال -
آبگرمکن بخاری و کانال
کشی ساختمان تلفن
۵۹۱۴۸۱

موسسه فنی بادر

سرویس آبگرمکن‌وکولر
فروش و نصب کولرنقد
و اقساط لوله بازکنی
فاضل آب و لوله کشی
فاضل آب تلفن های
شمیران ۸۷۳۶۷۵ -
امیرآباد ۶۳۱۴۹۵

موسسه فنی کالج

نصب تعمیرات سرویس
کولر آبگرمکن قطعات
یدکی
تلفن ۷۵۹۷۵۷

سرویس مجاز ۱۲۴

ارج

کارگاه فنی نورش
نصب همه نوع تولر و
آبگرمکن و سازنده همه
نوع‌دریچه‌بین سرچشمه
و چهار راه سیروس
تلفن ۳۵۰۱۸۴

موسسه فنی

آرین

تعمیرات محصولات ارج
وآزمایش و کانال کشی
ساختمان تلفن ۹۷۸۸۶۰

جنرال اکسپرس
تعمیر و سرویس انواع
آبگرمکن بخاری کولر
و اجاق گازوغیره‌خیابان
۱۵ متری میرفخرائی
چهار راه آریا تلفن
۷۹۰۱۲۸

موسسه فنی مارکو
مجاز ۱۱۳

ارج

طرح و اجرا کلیه کار
های‌فنی ساختمان‌وکانال
کشی نصب کولر تهویه
هوا شوفاژ نصب
آکوستیك تعمیرات
یخچال - کولر- ماشین
های‌لباسشوئی آبگرمکن
و بخاری نشانی جاده
قدیم شمیران مقابل
کلانتری سوار تلفن
۷۵۵۴۷۵

موسسه فنی جزئی
سازنده کانال و کانال
کشی و نصب تولر و
سرویس لوستر وتهویه
خیابان کرمان روبروی
کلانتری۶ تلفن ۷۵۸۰۴۲

تعمیر نصب شوفاژ

فقط ترموکو

بایك تلفن و یا نامه ...
نصب‌و سرویس‌دستگاه
های تهویه مطبوع -
حرارت مرکزی (شوفاژ)
ساختمان ها و ویلا های
نوسازویافدیمی‌سمارادر
تهران و شهرستانها با
سهلترین شرایط و در
اسرع وقت عهده دار
میگردد . خیابان شاه -
کاخ شمالی کوچه رازی
پلاك ۲و۲ طبقه دوم
شرکت ترموکو تلفن
۶۶۵۲۹۶

تابلو نئون

نئون پلاستیك آلپ
سازنده نئون پلاستیك‌و
چراغهای‌مدرن پلاستیکی
و چراغ حواب خیابان
امیریه نرسیده به‌منیریه
روبروی بانك بازرگانی
تلفن ۶۶۳۲۲۴

دبک

نئون پلاستیك‌و تابلوهای
معمولی تلفن ۹۶۱۶۹۵

ب‌ب‌نئون

سازنده نئون پلاستیك
تلفن
۳۱۹۷۳۵

چ

چاپ وگراورسازی

سازمان چاپ پارس

خیابان شاهرضا اول
خیابان وصال شیرازی
پلاك ۱۸ تلفن ۶۷۳۲۵

صنایع چاپ ایران
SANAYE CHAPE IRAN

گراورسازی لاله‌وصنایع
چاپ ایران خیابان
ادربایجان تلفن۹۵۹۰۱۲

سازمان چاپ‌خواجه

قبل از تهیه هرنوع
تقویم بیلیغانی بنفع‌شما
است که از انواع تقویم
این موسسه دیدن
فرمائید سفارشات کلی
و جزئی رادر اسرع‌وقت
میپذیرد لاله‌زار کوچه
خندان شماره ۱۴ تلفن
۳۱۴۸۸۷

چلوکباب

سالن چلوکباب صادقی

مطبوع‌ترین جدا - در
محیطی ارام . باوسائل
مدرن بهداشتی آماده
پذیرائی از مشتریان
محترم میباشد .
سمیران روبروی سینما
آستارا تجریش .
تلفن ۸۷۵۷۳۵

چلوکباب فاطمی

باپول کمتر غذای بهتر
روزهای تعطیل غدا از
صبح اماده است خیابان
تهران نو ایستگاه‌مسجد
جنب پارس لوسترتلفن
۷۹۱۹۷۱

چلوکبابی کورش

بهترین‌معرف هرشخص
عمل اوست شما دارای
هر سلیقه که میباشید
از چلوکبابی کورش
دیدن‌فرمائید تاازبهترین
چلوکباب در سالن‌مجلل
و باغ با صفا و هوای
مطبوع‌آن استفاده‌نمائید
اگرمیخواهید لذت‌واقعی
غذا را از بهترین هواو
درمحیط‌آرام صرف‌کنید
دیدارمادر کورش‌نشانی
کلاك جاده کرج نرسیده
بپل انوبان تلفن ۴۴۱۵

سالن چلوکباب

کرم

مجهزبه سالن خانوادگی
در محیطی ارام انواع و
اقسام غذا های عالی و
مطبوع با بهترین روعن
برای جشنهای عروسی
آماده پذیرائی میباشد .
پامنار زیرهتل شاهرضا
تلفن ۵۳۴۴۷۴

رستوران

کافه رستوران زیبا

باسالن مجلل‌ازمشتریان
محترم اماده پذیرائی
میباشدنشانی زیباشهر
کوی کن طبقه فوقانی
سوپر .

رستوران یاس نو
فلکه دوم تهران پارس
محل دنج برای خانواده
ها درباغ رستوران‌یاس
نو از ۹ صبح‌الی ۱۱شب

رادیو

رادیو اتومبیل

سواری - باری-اتوبوس
-مرکز فروش و نصب -
رادیو شایان پشت
شهرداری تلفن ۳۰۵۰۴۶

س

ساختمان

دفتر مشاور فنی و
ساختمانی جاوید
طرح و تهیه نقشه های
ساختمانی - محاسبات-
نظارت- نقشه برداری‌و
دکوراسیون میدان زاله
اول‌شهباز روبروی‌پمپ
بنزین طبقه‌فوقانی بانك
پارس تلفن ۳۱۹۰۴۹ -
شماره ثبت ۱۲۱۸

رحمانی

خاك برداری زمین‌توسط
بولدوزر ولودر و دمپون
تلفن ۷۵۴۶۷۱ -
۷۵۵۳۹۲

بلور افساط

سلین محترم تهران‌بنای
قدیمی شما را نلی و
حزبی با اسپیل جدید و
دکوراسیون‌روزدرمیاورد
دفتر ساختمانی نورس
تلفن ۷۷۴۵۳۷

شرکت دکوروساختمان
بابهترین مهندسین
آرشیتکت و معماران
مجرب زمین شما را با
شرایط دلخواه میسازد.
تلفن ۸۳۸۱۸۲- ۷۶۴۸۸

موسسه اسفالت کاری

گودرزی

جلوگیری از هر نوع
رطوبت. فلهك تلفن
۸۶۱۳۲۷

ع

عکاسی

کارگاه فنی کرمانی
تعمیر کننده دوربینهای عکاسی
چشمی و فلاشهای دستگاههای
سینما شاه‌ابادمقابل سینماحافظ
تلفن ۳۰۵۲۷۷

فتوبابک

عکاسی و فیلمبرداری .
مرکز پخش فیلمهای
سینمائی کودکان‌شاهرضا
اول خیابان کاخ جنوبی
تلفن ۶۶۱۷۱۱

مشکل رتوش عکاسی
۷درصد باظهور دستگاه

ازر

حل شد تلفن ۷۹۵۴۳۵

ف

فرش

فرش شایسته
فروشنده همه نوع فرش
های صادراتی کهنه
انتهای بازار کفاشها
سرای روحانی نو مجره
۱۸ تلفن ۲۶۴۳۵

مؤسسه مرجان

فروشنده انواع پتو -
رویختی - فرس موکت
پرده و کاغذ دیواری
خیابان پهلوی بالاتر از
سینما مهتاب مقابل‌بانك
ملی تلفن ۶۶۴۳۵۴

۷۸۱۹۷۷

کاغذ دیواری‌باقساط -
پرده کرکره باقساط
نقاشی ساختمان‌باقساط

۷۸۱۹۷۷

زینت‌سرا

پارچه های پرده‌ای با
دوخت و نصب و سایر
تزئینات با تخفیف
استثنائی دو راهی‌قلهك
شماره۲۳تلفن ۸۶۲۰۴۰
۸۶۳۰۸۹

دوزندگی

مد افسون قدوسی

تلفن ۷۵۶۲۴۶
انتهای خیابان ملك
جاده قدیم شمیران

دوزندگی

دلکش دیپامه

دوزنده لباسهای مردانه
و آخرین مد روز در مدل
های مختلف لاله‌زار
پاساژ بهار طبقه دوم
تلفن ۳۱۴۷۵۹

دوزندگی ارشادنو

دوزنده انواع لباسهای
مردانه‌در طرحهای‌مدرود
مخصوص‌جوانان‌وآقایان
باسلیقه جدید ترین‌مدل
های‌کت‌وشلوارتابسانی
رادر اسرع وقت تحویل
میدهد . خیابان ایران
مقابل زایشگاه ایران
پلاك ۱۵۴
تلفن ۳۱۵۲۶۳

دروپنجره ساختمانی

کارگاه فنی‌میرانی
سازنده دروپنجره پروفیلی
وبولکشی خزانه فرح‌اباد
بلکه سوم تلفن ۵۳۳۷۷۳ و
۲۱۵۸۲

ر

رنك

فروشگاه رنك کحالی
حاضر است کلیه رنك
های شرکت های ملی و
غیره را به‌نازلترین‌قیمت
در دسترس خریداران
قرار بدهد
تلفن ۵۳۵۵۱۷

رنك برادران کرامت
سفارشات‌بقاشی‌ساختمان
و اسکلت فلزی وشیشه
اتومبیل امیراباد بالاتر
از پمپ بنزین تلفن
۶۳۴۳۱۵

و

دکوراسیون و تزئینات

فروشگاه نوین

فروشنده انواع باقه‌های
زینتی مبل و پرده انواع
منکوله - ریشه - نوار
استیل - خیابان سپه
مقابل شیخ هادی .
تلفن۶۶۵۹۷۲

موسسه چالاك

پرده کرکره. کاغذدیواری
دربازکن برقی ارزانتراز
همه جا تلفن ۶۳۵۳۵۹
سیمتری کیشا جنب
مسجد

تزئینات الگو

کلیه تزئینات منزل شما
را به اقساط طولانی
انجام میدهد پهلوی‌امیر
اکرم‌ساختمان کیان‌طبقه
۳شماره٤تلفن ۶۶۶۶۶۲

سالن غذاخوری جوانان

بمدیریت علی
سعادتی

باقلاپلو باگوشت بره
چلوکباب باروغن اعلا
انواع غذاهاآماده‌پذیرائی
از مشتریان محترم می-
باشد. سه راه‌شاه مقابل
سینماآسیا تلفن۶۶۱۸۷۲

چلوکبابی بهار
مطبوعترین چلوکباب‌برك
وکوبیده خیابان بهار
بالاتر از بیمارستان
شهربانی تلفن ۷۶۴۷۹۹

سالن چلوکبابی فردگلستان

مطبوعترین‌چلوکباب‌برك
و کوبیده و انواع چلو
خورست را در محیطی
آرام و جالب صرف
فرمائید . سالن آماده
پذیرائی جشنهای عقدو
عروسی میباشد. دلکشا
مقابل درمابه دلکشاتلفن
۳۰۵۵۸۲

چلوکبابی جوانان

اسلامی

مطبوعترین‌چلوکباب‌برك
با محیطی آرام و سالن
پذیرائی‌حانوادگی‌خیابان
ری میدان شاه تلفن
۳۵۴۰۴۹

سالن چلوکباب آپادانا

بمدیریت
حسین تهرانچی

مطبوعترین غذادرمحیطی
آرام مجهز به وسائل
بهداشتی آماده پذیرائی
از مشتریان گرامی می
باشد .
نشانی خیابان
عباس‌آبادانتهای
خیابان مهناز
تلفن ۷۶۳۸۵۳

خ

خشکبار

بنگاه مهر

باسابقه‌ترین‌عرضه کننده
خشکبار حبوبات وغلات
میدان خیام جنب سرای
بازرگانان .
تلفن ۲۰۶۷۶

د

دکوراسیون و تزئینات

فروشگاه نوین

فروشنده انواع باقه‌های
زینتی مبل و پرده انواع
منکوله - ریشه - نوار
استیل - خیابان سپه
مقابل شیخ هادی .
تلفن۶۶۵۹۷۲

موسسه چالاك

پرده کرکره. کاغذدیواری
دربازکن برقی ارزانتراز
همه جا تلفن ۶۳۵۳۵۹
سیمتری کیشا جنب
مسجد

تزئینات الگو

کلیه تزئینات منزل شما
را به اقساط طولانی
انجام میدهد پهلوی‌امیر
اکرم‌ساختمان کیان‌طبقه
۳شماره٤تلفن ۶۶۶۶۶۲

سالن غذاخوری جوانان

بمدیریت علی
سعادتی

باقلاپلو باگوشت بره
چلوکباب باروغن اعلا
انواع غذاهاآماده‌پذیرائی
از مشتریان محترم می-
باشد. سه راه‌شاه مقابل
سینماآسیا تلفن۶۶۱۸۷۲

چلوکبابی بهار
مطبوعترین چلوکباب‌برك
وکوبیده خیابان بهار
بالاتر از بیمارستان
شهربانی تلفن ۷۶۴۷۹۹

سالن چلوکبابی فردگلستان

مطبوعترین‌چلوکباب‌برك
و کوبیده و انواع چلو
خورست را در محیطی
آرام و جالب صرف
فرمائید . سالن آماده
پذیرائی جشنهای عقدو
عروسی میباشد. دلکشا
مقابل درمابه دلکشاتلفن
۳۰۵۵۸۲

چلوکبابی جوانان

اسلامی

مطبوعترین‌چلوکباب‌برك
با محیطی آرام و سالن
پذیرائی‌حانوادگی‌خیابان
ری میدان شاه تلفن
۳۵۴۰۴۹

سالن چلوکباب آپادانا

بمدیریت
حسین تهرانچی

مطبوعترین غذادرمحیطی
آرام مجهز به وسائل
بهداشتی آماده پذیرائی
از مشتریان گرامی می
باشد .
نشانی خیابان
عباس‌آبادانتهای
خیابان مهناز
تلفن ۷۶۳۸۵۳

خ

خشکبار

بنگاه مهر

باسابقه‌ترین‌عرضه کننده
خشکبار حبوبات وغلات
میدان خیام جنب سرای
بازرگانان .
تلفن ۲۰۶۷۶

د

دکوراسیون و تزئینات

فروشگاه نوین

فروشنده انواع باقه‌های
زینتی مبل و پرده انواع
منکوله - ریشه - نوار
استیل - خیابان سپه
مقابل شیخ هادی .
تلفن۶۶۵۹۷۲

موسسه چالاك

پرده کرکره. کاغذدیواری
دربازکن برقی ارزانتراز
همه جا تلفن ۶۳۵۳۵۹
سیمتری کیشا جنب
مسجد

تزئینات الگو

کلیه تزئینات منزل شما
را به اقساط طولانی
انجام میدهد پهلوی‌امیر
اکرم‌ساختمان کیان‌طبقه
۳شماره٤تلفن ۶۶۶۶۶۲

فرش مهتاب

فروشنده همه نوع فرش های کاشان ـ کرمان ـ تبریز ـ یزد ـ مشهد ـ نشانی بین امیریه و شاهپور تلفن ۲۳۹۹۷

فرش ماشینی سلی
فروشنده انواع و اقسام فرشهای ماشینی درونک های مختلف با قیمت مناسب خیابان آیزنهاور اول چهارراه جمشیدآباد جنوبی پلاک ۲۴۴ تلفن ۹۲۲۴۰۶

فرش پارس

فروشنده انواع و اقسام فرشهای مشهد ـ تبریز مرند ـ نشانی خیابان بابائیان سه راه قصرالدشت تلفن

۹۵۴۴۳۱

مرکز فرش

کرمان

فروشنده انواع و اقسام فرشهای مرغوب کرمان سرای روحانی نو حجره ۲۶ تلفن ۵۳۹۵۶۵ (یداله پوررحیمی)

فروشگاه اتومبیل

آژانس اتومبیل

برادران اعتماد

بورس خرید و فروش وانتهای مزدا ـ پیکان ـ داسون ـ نیسان ـ و سورولایت ـ خیابان مولوی جنب تشکیلات ژاندارمری تلفن ۲۳۶۲۲

نمایشگاه اتومبیل پایتخت
خرید و فروش انواع ماشینهای دست اول و دست دوم نشانی خیابان قدیم شمیران سه راه تخت جمشید خیابان خواجه نصیر طوسی تلفن ۷۵۴۴۸۰

فروشگاه اتومبیل

حریری

فروشنده اتومبیلهای دست اول و دوم خیابان محمد رضا شاه نبش خیابان هشتم تلفن ۶۲۸۷۹۹

اتومبیل جهان
فروش انواع اتومبیل های نو برای تاکسی و انواع اتومبیلهای دست دوم شهباز نرسیده به غیائی تلفن ۳۵۵۳۷۹

فروشگاه اتومبیل

کاشانی

همه نوع اتومبیل پیکان سواری و وانت بودرجمهری نو اواسط خیابان تلفن ۳۵۲۳۳۴ ـ ۳۵۱۰۶۴

نمایشگاه اتومبیل آسیا
خرید و فروش انواع ماشینهای سواری خیابان سیمتری تلفن ۵۳۸۷۴۲

فروشگاه گل

مزرعه

طلائی

گل فروشی دلخواه شما جاده شمیران ایستگاه داودیه تلفن ۷۷۱۹۹۹

فیلم

شرکت رنگین فیلم

وارد کننده انواع و اقسام فیلمهای ورزشی ـ طبی ـ ـ علمی و اداری ـ ادرس خیابان حافظ کوچه آذربایجان شماره ۳۳ تلفن ۶۶۶۱۹۲ ـ ۶۶۴۷۷۷

ق

قالیشوئی

قالی شوئی تاج
رفوگری و شستشوی قالی شما را با دستگاه های مدرن تمام اتوماتیک در اسرع وقت انجام می دهد بازار عباس آباد سرای حمید تلفن ۲۱۳۴۴ ـ ۵۳۳۲۶۲

قنادی

قنادی میهن
انواع شیرینی جات تر و خشک و کیک عروسی و تولد را از قنادی میهن ابتیاع فرمائید امیریه اول منیریه تلفن ۴۰۰۴۷

قنادی و کافه قنادی نوبخت
سازنده انواع شیرینی های تر و خشک و مشهدی و رولت خامه ای و کیک های سفارشی: شاه آباد تلفن ۳۹۳۰۸۹

قنادی رکس تبریزی
سازنده انواع شیرینی های تبریزی در فرم های مختلف و کیک های سفارشی مخصوص نوروز .
سیدخندان مقابل نمایشگاه ماسکویچ تلفن ۷۷۰۱۲۷

کافه قنادی ری

فروشنده بهترین شیرینی و انواع کیک های جشن تولد در اسرع وقت موجود است خیابان ری چهار راه آبشار تلفن ۳۵۳۴۰۳

کافه قنادی

صداقت

کلیه مایحتاج خود را از قبیل شیرینی ـ شکلات ـ کیک ـ اجیل گرم در اختیار مشتریان گرامی قرار میدهد. مرکز نشانی خیابان شهباز چهارراه شهرام

تلفن ۳۵۶۶۸۵

شعبه لاله زارنو مقابل کوچه خندان

کافه قنادی

مولائی

تلفن ۳۱۷۳۱۳
بمدیریت قوامی

کافه قنادی سانترال
کلیه مایحتاج شب عید را از قبیل شیرینی . شکلات و آجیل گرم در اختیار شما قرار میدهد خیابان ایزنهاور نرسیده بدانشگاه آریامهر تلفن ۹۵۷۲۷۵

قنادی توکلیان یزدی
بهترین شیرینی تر و خشک را به مشتریان محترم تقدیم میدارد اول خیابان نظام آباد تلفن ۷۶۲۴۳۳

قنادی امیدفرد

بهترین آدامس مخصوص و انواع اسباب بازی در دسترس مشتریان عزیز میباشد بازار آهنگر ها تلفن ۵۳۲۷۶۰

قالب سازی

کارخانه صنعتی
ایران برنا
تولید کننده انواع قالب های فلزی پلاستیکی وقطعات صنعتی جهت کارخانجات نشانی : مسگرآباد چهارراه امیر سلیمان تلفن ۳۵۶۴۲۳

ک

کرایه اتومبیل

آژانس اتومبیل کرایه دولت حواه
با راننده بدون راننده تلفن ۷۹۵۳۱۶

اتومبیل کرایه صدیق
اتومبیل های احرین سیستم سواری باراننده و بدون راننده برای داخل و خارج از شهر و جشن ها در ۲۴ ساعت اماده حدمت به شما است جاده قدیم شمیران ایستگاه درب دوم تلفن ۸۶۴۶۶۶

تهران تاکسی سرویس دارای اتومبیل های آخرین سیستم سواری برای همه جا و همه وقت آماده خدمت شما است .
انتهای ویلا (چهارراه سپند) شماره ۲۱۴ تلفن های ـ ۸۲۶۰۲۲ ۸۳۷۲۵۵ ـ ۸۲۷۲۵۵

اتوفردوسی

اتوبوس مدرن و آخرین سیستم همیشه و درهمه جا در شهر و خارج از شهر شبانه روز در اختیار مراجعین محترم میباشد خیابان قزوین جنب پرورشگاه

تلفن ۹۵۵۵۶۷

انیورسال سرویس

آژانس توریستی و مسافرتی کرایه اتومبیل با راننده و بدون راننده دراسرع وقت فرح جنوبی بالاتر از پمپ بنزین نبش میترا

تلفن ۷۶۰۲۹۸

پرشیا توریست
اتومبیل های لوکس سواری میخواهید ؟ میهمانان خارجی دارید و برانندگان آشنا بزبانهای خارجه نیازمندید برای امور تشریفاتی و عروسی یا مسافرت ها پرشیا ـ توریست بهترین و مطمئن ترین وسیله ترانسپوت است . تلفن ۷۵۸۴۸۱

TTS

تی . تی . اس

اتوبوس و مینی بوس های مدرن و آخرین سیستم تی.تی.اس . همیشه و در همه جا در شهر و خارج از شهر بطور دربست در اختیار شما است . ایزنهاور بیست و یک متری جی تلفن های ۹۵۹۸۷۲ و ۹۶۰۹۱۵

کارتن سازی

کارتن سازی اسیا
سفارشات کلی و جزئی رادراسرع وقت میپذیرد خیابان سیروس تلفن ۳۵۲۶۱۵

فروشگاه فردوسی

وارد کننده انواع کاغذ و مقوا آدرس خیابان فردوسی کوچه اتابک تلفن

۳۱۹۴۰۰

ل

لوازم اتومبیل

شرکت نسبی تولیدی
فریدون زرنشتی و شرکاء سازنده انواع پلاستیک چرم ورقه چرم مصنوعی بیلتون مروکش همه نوع اتومبیل نشانی خیابان سعدی کوچه ممتاز ساختمان زرنشتی شماره ۵۲ تلفن های ۱۳۹۲۹۷ ۳۱۰۲۸۲ کارخانه ۹۵۵۱۷۰ ۹۵۵۴۰۳ تلگرافی زرنشتی .

فروشگاه محمدی

فروشنده همه نوع لوازم یدکی فولکس واگن خیابان ملت شماره ۲۳

تلفن ۳۰۵۲۳۲

کمک فنرسازی ایران

تعمیر همه نوع کمک فنر اتوبوس و سواری تهران نو بالاتر از پمپ بنزین روبروی بانک ملی نبش کوچه خسروی تلفن ۷۹۵۰۸۸

فروشگاه کالای ابزار
بمدیریت علی میرصداقت فروشنده ابزار صنعتی ولوازم یدکی نشانی خیابان سپه پلاک ۵۱۰ تلفن ۳۱۸۶۹۰

فروشگاه

حاجی هاشمی

فروشنده کلیه لوازم یدکی اتومبیلهای مزدا ـ خیابان خراسان جنب تعمیرگاه جعفری پلاک ۵۰۳ تلفن ۳۵۶۶۶۱

کارگاه

روشن بین

سازنده انواع قفل های اتومبیل ـ یخچال ـ قفل های منازل و غیره میدان خراسان مقابل دبستان عاصمی پلاک ۱۵۰ تلفن ۳۵۰۱۱۱

شرکت دیزل موتور پارس

لوازم اصلی کامیون لیلاند تراکتور ـ اشتایر و کلیه لوازم پمپ فارسو نکاسی اوی و یوش خیابان قزوین دوراهی قپان جنب بانک شعبه پل امامزاده معصوم

تلفن ۹۵۱۷۴۸

فروشگاه جیپ وزیری

فروشنده کلیه لوازمات یدکی جیپ خیابان قزوین جنب بنگاه مشهد تلفن ۹۵۷۳۴۳

فروشگاه

لوازم یدکی علی اکبر غنی

لوازم یدکی اتومبیلهای آریا ـ شاهین ـ جیپ ـ ورامبلر خیابان پهلوی جنب بزرگمهر تلفن : ۴۵۳۸۴

لوازم خانگی

دیگ زودپز سب
شرکت ایران سب
ساختمان آلومینیوم طبقه هشتم
تلفن: ۶۶۰۵۴۰ ـ ۶۶۱۰۴۰
پنج سال تضمین تعمیر مجانی
تنها دیگ زودپز استاندارد شده
صندوق پستی ۱۴۰۵

موسسه کرمل
مرکز پخش و توزیع انواع یخچال تلویزیون چراغ گاز کولر رادیو ـ گرام و ضبط صوت مقابل سینما نیاگارا تلفن ۶۶۹۹۵۱

فروشگاه ناصح
فروشنده کلیه لوازم نفت و گاز و الکتریک ـ از قبیل تلویزیون ـ رادیو گرام ـ یخچال ـ اجاق گاز و غیره با تخفیف کلی نشانی جوادیه بازارچه تلفن ۲۳۹۸۴

فروش کولر با کانال کشی بطور
نقد واقساط
تلفن ۷۵۱۸۲۸

فروشگاه جوادالائمه
فروشنده کلیه لوازم منزل رادیو ـ یخچال ـ چراغ گاز وغیره خیابان مولوی مقابل خانی آباد

تلفن ۲۸۳۶۹

فروشگاه امیدوار
فروشنده کلیه لوازم منزل از قبیل یخچال اجاق گاز ـ فرش ـ تلویزیون ـ دیک زودپز ـ رادیو گرام خیابان مدائن نازی آباد تلفن ۵۳۳۱۵۰

فروشگاه احسان

فروشنده همه نوع لوازم خانگی یخچال تلویزیون کولر ، بخاری ، خیابان ضرابخانه مقابل بانک مرکزی تلفن ۷۷۳۸۸۹

فروشگاه

میرزاپور

فروشنده کلیه لوازم لوکس خانگی جوادیه ۲۰ متری جنب کلانتری ۱۷ تلفن ۵۳۶۶۸۹

فروشگاه

مرتضوی

بورس یخچال ـ تلویزیون اجاق گاز ـ کولر ـ بخاری و تمام لوازمات خانگی نواب چهار راه مرتضوی

تلفن ۹۶۰۷۸۱

فروشگاه خیام

فروشنده کلیه لوازم خانگی از قبیل یخچال تلویزیون فرش اجاق گاز رادیو گرام نشانی پارک ولیعهد ایستگاه مهربان تلفن ۳۵۶۰۴۱

فروشگاه مهران
فروشنده کلیه لوازم منزل ـ اجاق گاز ـ بخاری ـ یخچال ـ رادیو و تلویزیون ـ آریانا چهارراه گلی تلفن ۹۵۶۲۶۲

لوازم ساختمانی

موزائیکسازی پیمان
فروشنده بهترین نوع موزائیک در اندازه های مختلف و رنگهای گوناگون خیابان قزوین چهارراه عسگری تلفن ۹۵۶۹۵۷

نادر قربانی
فروشنده همه نوع اهن آلات ساختمانی و صنعتی با نازلترین قیمت اول بازار اهنگر ها تلفن ۲۶۰۵۵

موزائیک ریاضتی
سازنده انواع موزائیک در طرحهای جالب و ابعاد مختلف نظام آباد جنب خیابان اریاء مهدی تلفن ۷۹۰۰۴۷

تهران کالا
فروشنده کلیه لوازم ساختمانی و بهداشتی و انواع کاغذدیواری ماشین صددرصد قابل شستشو خیام نرسیده به چهارراه گلوبندک مقابل بانک صادرات تلفن ۲۷۷۰۶

فروشگاه آهن امین
نماینده شماره ۱۱ ایرانیت و مرکز پخش آهن آلات و کلیه لوازمات ساختمانی میدان تجریش سرازیری مقابل کلانتری یک تجریش تلفن های ۸۷۰۳۰۲ ـ ۸۷۳۹۹۸

کارگاه فنی

دقت

سازنده لوازم ساختمانی و دامپروری خیابان سیروس جنب بنگاه نوجه تلفن ۲۲۸۰۸

موزائیک سازی دی
سازنده انواع موزائیک در طرحهای زیبا و کلیه مصنوعات سیمانی شهر ری خیابان قم مقابل دبیرستان شمس تلفن ۵۹۰۶۱

موزائیک پارس
سازنده موزائیک های مرمر ایرانی . باندازه های ۲۰×۲۰ ـ ۱۵×۱۵ ـ و ۳۰×۳۰ سانتیمتر و پله و لوله سیمانی . خیابان گرگان ایستگاه روشنائی تلفن ۷۵۴۰۴۱

موزائیک پارس
سازنده انواع موزائیک دراندازه های مختلف آریانا جنب حمام گلی تلفن ۹۵۷۱۶۴

کالای ساختمانی پارس
فروشنده انواع واقسام لوازم ساختمانی و موزائیک خیابان فرح آباد ایستگاه صددستگاه تلفن ۷۹۳۷۸۳

موزائیک سازی خوشدلی
سازنده موزائیکهای ایرانی ـ فرنگی . پله های ایرانی . و لوله سیمانی . خزانه فرح آباد بین فلکه دوم و سوم تلفن ۲۵۸۷۰

موزائیک سازی چگینی
سازنده موزائیک های مرمری . پله موزائیکی. لوله . لوله موزائیکی و لوله سیمانی . انتهای بابائیان ۱۶ متری امیری ۳۰ متری جی تلفن ۹۵۰۰۴۶

کارخانه صنعتی تهران
سازنده جدیدترین ماشین آلات موزائیک ـ کلیه ماشین آلات موزائیک و سفارشات در اسرع وقت نشانی بالاتر از سه راه آذری سی متری مهرآباد تلفن ۹۵۱۱۰۹

موزائیک سازی گرانیک
تهیه کننده وسازنده همه نوع موزائیک معمولی و ایتالیائی آیزنهاور جاده نظامی اول طوس تلفن ۹۶۲۴۹۲

شیشه فروشی نورالهی
فروشنده انواع شیشه های اتومبیل و نوار شانی خیابان خاوران چهار راه امیر سلیمانی روبروی گرمابه سادات تلفن ۳۵۴۷۳۳

سازمان فنی کورش

لوله بازکنی فاضل آب

تلفن ۶۲۱۰۶۱

فروشگاه پخش لولا
نماینده رسمی قفل های یونیون لاک وودامریکائی در ایران نشانی خیابان سپه جنب میدان موزه پلاک ۵۴۶ تلفن های ۳۰۲۸۰۳ ـ ۳۱۱۴۲۷

فروشگاه مصالح ساختمانی

کیانی

فروشنده انواع واقسام لوازمات ساختمانی نشانی خیابان شهباز ایستگاه ناصری تلفن ۳۵۶۳۶۸

کالای ساختمانی
شعبانی بمدیریت رمضان علی شعبانی مژده به اهالی محترم سلسبیل و حومه این فروشگاه انواع و اقسام لوازمات ساختمانی را بقیمت تجارتی در اختیار شما قرار میدهد خیابان باباتیان چهارراه خوش
تلفن ۹۵۶۲۱۰

کارخانه مرمر صنعتی

طالعی فرد

تولید کننده انواع مرمر وسنگهای صنعتی تهران نوپشت فلکه وتوق میدان بیهقی

تلفن ۷۹۶۴۱۰

مرمر صنعتی طالعی فرد

فیبر رویال ایران

شرکت
سهامی
تولیدی
فیبر ایران
تهران
خیابان
فردوسی
جنوبی
کوچه
بلژیک
ساختمان
مسعود تلفن
۳۰۳۴۲۲
۳۱۳۲۹۳

کالای شیشه ۱۲۱

احمد
خاکزاد

فروشنده انواع شیشه در تهران و شهرستانها خیابان قزوین مقابل کوچه قلمستان تلفن

۵۳۴۷۵۶

فروشگاه شیشه

شهرام

فروشنده انواع و اقسام شیشه های ساختمانی ایرانی و خارجی رنگی و ساده خیابان شاه آباد ظهیرالاسلام تلفن ۳۰۳۳۷۳

لوازم ورزشی

فروشگاه ورزشی
پرسپولیس شمیران عرضه کننده کلیه لوازم ورزشی شمیران پل تجریش اول بازار تلفن ۸۷۲۲۷۶

لوازم کشاورزی

فروشگاه
ونمایشگاه

علی قوجالو

تهران خیابان اکباتان کوچه بانک صادرات وارد کننده لوازمات ماشین های راه سازی و موتور های زمینی و کشاورزی عنوان تلگرافی ۸۵۱ تلفن های ۳۰۳۴۵۳ ـ ۳۱۱۴۵۴
بوش و پیستون MAHLE یاطاقان انواع زنجیرهای
OCM-ELITE
و شیلنگهای هیدرولیک وبخارو اکزوزو لوازمات یدکی کاترپیلار ـ دیزل جی ام ـ انترناش دیزل لیستر ـ بلاکستون ـ پاکسمن ـ درمن ـ رستون غلطک اسکودا موجود است با نازلترین قیمت

شرکت سهامی کارخانجات پمپ و لوازم ابیاری ایران

(پیکو)

سازنده انواع پمپ های توربینی در ایران. لاله زار نو پاساژ خواجه نوری تلفن ۳۱۵۶۱۶ ـ ۳۱۷۶۰۴

لوازم بهداشتی و نظافت

کارخانه برادران اشراق
تولید کننده صابونهای برخشتونی و حمام مخصوص گرمابه داران سپهبد رزم آرا کوی صابون سازی تلفن ۵۹۲۲۱ صاحب جمع تلفن ۵۳۹۴۶۹

سازمان تولیدی

کوتا
عرضه کننده دستمال کاغذی خوشه و سایر محصولات بهداشتی مرکز پخش تهران تلفن ۳۵۲۰۷۵ نماینده پخش در تبریز فروشگاه ایران نایس تلفن ۲۷۳۷۴

لوازم موسیقی

موسسه فنی
اس تی مونتاژ
سازنده انواع گرام استریو و مونو در ایران آدرس خیابان شاه کوچه لاله ساختمان لاله طبقه زیر تلفن ۴۸۶۲۰

ایران صنعت

رادیو گرام و تلویزیون منزل شما در عرض ۲۴ ساعت مبله و استریو میشود ساختمان پلاسکو

تلفن ۳۰۳۶۰۲

لوازم آتش نشانی

موسسه آتش نشان
نماینده کپسول آتش ـ نشان توتال آلمان و گینک و کلیه وسائل ایمنی خیابان آیزنهاور بعداز چهارراه جمشید آباد پلاک ۱۴۵ و ۱۴۷ تلفن ۶۶۶۳۴۷

م

مبلمان منزل

مبل آریا

دکوراسیون ساختمان تلفن ۹۶۰۳۱۹

نمایشگاه مبل

ایران صنیع

تولید کننده مدرنترین

مبلمان و سرویس اطاق خواب قصرالدشت ، چهارراه هاشمی ، تلفن ۹۵۶۷۰۱

نمایشگاه مبل حبیبی
قبل از خرید سرویس های مبلمان منزل حودار سالن های مبل حبیبی که بدست هنر آفرینان صنایع تهیه شده دیدن فرمائید . شاهپور تلفن ۵۳۸۶۹۹

گردونه کودک

سازنده کلیه لوازمات چوبی مدرن مخصوص سیسمونی خیابان شاه اردیبهشت جنب بانک صادرات تلفن ۴۲۱۰۱

مبل

سپاهان

سازنده انواع مبلمان و سرویسهای اطاق خواب ـ ناهارخوری ـ وپذیرائی بادکوراسیون عالی دروازه شمیران خیابان سپاه تلفن ۷۵۷۰۳۷ ـ ۷۶۳۲۱۶

اطلاعیه دکوراسیون مبل رضائی
مشاور شما در خرید مبلمان و فروش آن تعویض روی مبل و پیراهن دوزی مبل دوخت پرده وقبول کلیه سفارشات مبلمان و تعمیرات و رنگکاری لاکالکل کفپوش و کاغذ دیواری در طرحها ورنگ های مختلف . تلفن ۸۷۶۵۳۳

فروشگاه

رویال

فروشنده انواع میز و فورمیکا خیابان سی متری نظامی مقابل بستانی کوچه مظهری پلاک ۰۱۲

تلفن ۹۵۱۲۵۵

موسسات مسافربری

اتو بوذرجمهر
مسافرت دلچسب با اتو بوذرجمهر بشهر های اصفهان ، شهرضا، مشهد ، گرگان ، گنبد، بابل ، آمل ، ساری، یزد بجنورد ، بوذرجمهری شرقی تلفن های ۳۵۱۶۵۵ ۳۵۱۸۳۰ ـ ۵۳۴۷۶۸

ماشین سازی
مصنوعات صنعتی

خمکاری و برش ـ هرنوع ضخامت
تهران نو قاسم اباد کوچه خسروی خمکاری لئون تلفن ۷۹۱۵۸۱

کارگاه فنی مان
سازنده ماشینهای بخار اطوکشی و ماشین لباسشوئی میدان ثریا اول خیابان اریا مقابل کلانتری ۶ تلفن ۷۶۳۸۰۳
عزیز ابراهیمیان

تراش فلزات منظم
سازنده و تعمیر کننده کلیه ماشین آلات صنعتی خیابان قزوین بین چهار راه عباسی و چهار راه حداد تلفن ۹۵۹۳۷۸

کارگاه صنعتی

تارا

سازنده دستگاه های تولیدی شن و ماسه و تعمیرات ماشین آلات و سفارشات کلیه کارهای مربوط به تراش فلزات خیابان قزوین چهار راه عباسی جنب بانک صادرات تلفن ۹۵۷۹۱۱

کارگاه صنعتی اوسطی آشتیانی
سازنده اطاقهای پیکان ـ نیسان ـ مزدا ـ ژیان ـ انواع و اقسام مدلهای دیگر نشانی خیابان صفاری مقابل مسجد روحانی تلفن ۳۵۵۴۱۹

تراشکاری دلنوا
تولیدکننده ماشینهای پیراهن بافی و جوراب بافی انتهای بازار عباس آباد کوچه باغ الچی شماره ۸۳ تلفن ۵۳۹۰۴۸

کارگاه گارانتی

شوش

سازنده ماشین آلات صنعتی ـ سفارشات قالب و پرس کاری در اسرع وقت پذیرفته می شود . شوش شرقی جنب بانک اصناف تلفن ۵۳۵۳۲۰

کارخانه صنعتی تهران
سازنده جدید ترین ماشین آلات موزائیک ـ کلیه ماشین آلات موزائیک و سفارشات در اسرع وقت

تلفن ۹۵۱۱۰۹

کارخانه صنعتی

آبشوت

سازنده کابینتهای بولدزر و لوازمهای آتش خاموش کن

تلفن ۷۷۲۴۸۲

مصنوعات فلزی

صنایع فلزی لطفی
سازنده و فروشنده انواع و اقسام کابینت های آشپزخانه و لوازم دفتری و اداری و غیره خیابان سلطنت آباد بالاتر از تلفنخانه ضرابخانه تلفن ۷۷۲۹۲۵

خرم

کارخانه خرم

با ۴۵ سال سابقه درخشان . پیشرو صنایع فلزی در ایران محصولات عبارتند از صندوق های سوز درب خزانه بانکها تا ۲۰۰۰ کیلو . نردبان های کشوئی تا ۳۰ متر باتریلی . کولر آبی در سه مدل . مبلمان فلزی. دفتری وبانکی . نشانی کارخانه کیلومتر ۱۵ جاده کرج تلفن های ۹۷۶۰۴۸ ـ ۹۷۶۰۵۰ ـ ۹۷۶۰۴۹ ـ نمایشگاه خیابان تخت جمشید چهار راه بهار تلفن ۸۲۱۵۵۱

قابل توجه اهالی محترم تهران و شهرستان ها کارخانه صنایع فلزی ثابت باسابقه ترین تولیدکننده مصنوعات فلزی انواع لوازم آشپزخانه اداری و غیره را در شرایط سهل با نازلترین قیمت در اختیارتان میگذارد . خیابان آذربایجان چهارراه خوش . تلفن ۹۵۴۶۲۵

فروشگاه صنعتی بزرگمهر
کلیه لوازم دفتری و لوازم آشپزخانه خیابان شاهپور روبروی پارک شهر تلفن ۶۶۳۵۴۰

شرکت صنعتی ضیاء

سازنده تجهیزات کامپیوتر ومصنوعات فلزی آدرس اسکندر شمالی شماره ۷۴۵ تلفن ۱۳ الی ۹۲۱۰۷۱

مواد غذائی

گوشت سلیمی
فروشنده انواع گوشت فیله ـ راسته ـ بیفتکی ـ امیرآباد چهارراه نصرت تلفن ۴۱۰۵۶

موسسه طلوع
تهیه و توزیع فرآورده های گوشتی ـ مرغ و گوشتهای بریده شده نشانی برق آلستوم کوچه احمدی تلفن ۹۷۱۲۸۸

از خبرنگاران اطلاعات در شیراز ـ تبریز ـ مسجدسلیمان ـ کاشان ـ برازجان ـ جرقویه

ویژه پایان هفته

زیر آسمان کبود

از بز در شیراز چند نوع مالیات گرفته میشود

شیراز ـ گرانی مصالح ساختمانی و اجناس عمومی و تعیین محدوده شهر شیراز از جمله مسائلی بود که در دومین جلسه انجمن شهر در سال‌جاری مطرح شد و مورد بحث‌وتبادل نظر نمایندگان قرار گرفت.

آقای شاهسوندی درباره گرانی مصالح ساختمانی گفت :

ـ در شیراز وضع خرید و فروش مصالح ساختمانی نابسامان است و گرانی این مصالح باور نکردنی است . یکماه قبل آجر، هزاری ۶۵۰ ریال بوددرحالیکه اکنون‌هزاری هشتصد ریال به فروش میرسد. تازه با این قیمت گزاف ، بازار سیاه نیز درست شده است و خریداران باید نوبتهای دوسه‌روزه و یکهفته‌ای را پشت‌سر بگذارند.

وی افزود : چندی قبل بعلت نامرغوبی گندم ، قیمت آرد گران شد و اکنون نیز که گندم خوب و فراوان شده بازهم نرخ آرد تنزل نکرده . اصولا در شیراز هرچیز که بعلت کمیابی گران میشود، بعدا هرقدر هم فراوان شود، کاسبها حاضر نیستند قیمت آنرا پائین بیاورند.

آقای خواجه‌نوری عضو دیگر انجمن شهر، گفت :

ـ از قرار معلوم اداره منابع طبیعی از شهرداری خواسته است که تا دوسال از کشتار هر بز مبلغ پنجاه ریال و بعد از دو سال یکصد ریال به نفع‌آن اداره ازفروشنده دریافت دارد. واقعا جای تعجب است، زیرا یک بز در حدود «دومن» وزن دارد و اگربنا باشد پنجاه یا یکصد ریال آنرا منابع طبیعی بگیرد ، مبلغی هم بابت ذبح گرفته شود، مبلغی هم به شیرو خورشید تعلق بگیرد ، و هزینه‌ای را که هم صرف یک بز میشود حساب کنیم ، گوشت این بز باید یکمن چند بفروش برسد ؟ از طرفی برای فروشنده آن چقدر میماند ؟ حال ما میگوئیم چرا نرخ ارزاق بالا میرود ...!

ناطق دیگر، آقای نمازی‌درباره‌محدوده‌شهر شیراز گفت : یکی از شهرداران محدوده شهر را تا «اکبرآباد» تعیین میکند ، دیگری تازیر دروازه قرآن ، و خلاصه هرکس‌جائی را معین میکند. بالاخره هنوزهم ، نفهمیده‌ایم محدوده این شهر کجاست ؟! چرا در این مورد اقدام قاطع بعمل نمی‌آید ؟

در همین جلسه قرار شد درباره محدوده شهر شیراز ، اقدام قاطع بعمل آید !

«تربچه» ، میخواهدشوهرم را ازمن بگیرد

تبریز ـ زن ۵۹ ساله‌ای بنام گلین‌آغا ،به‌شورای داوری مراجعه کرد و بدون مقدمه گفت : آقای رئیس « تربچه» میخواهد شوهرم را از دستم‌بگیرد !

گلین آغا وقتی‌متوجه تعجب اعضای شورای داوری شد توضیح داد :

ببخشید ، منظور من تربچه سبزی خوردنی نیست، بلکه مادرخانه‌مان کلفتی ۱۸ ساله بنام خدیجه داریم ، که بعلت قد کوتاه و لپ های برجسته و قرمزش‌همه از فامیل و همسایه‌ها گرفته تا خودمان او را تربچه صدا میکنیم .. و حالا این تربچه خانم آنقدر از شوهر ۶۵ ساله من دلبری کرده که شوهرم در این که پیری می خواهد با او ازدواج کند .

گلین آغا ادامه‌داد:

ـ برای من که صاحب نوه و نتیجه شده‌ام واقعا مایه ننگ است که شوهرم « هوو» سرم بیاورد .

اعضای شورای داوری شوهر این زن ، وتربچه را احضار کردند تا شاید کاری کنند که تربچه ۱۸ ساله و پیر مرد ۶۵ ساله از یکدیگر دست بکشندوآرامش پیرزن ۵۹ ساله را بهم نزنند !

مردی فرزند خودرا با اتومبیل خود زیر گرفت !

مسجد سلیمان ـ مردی بنام « جان محمد بیک‌نبوی» هنگامیکه قصد داشت «مینی بوس» خود را مقابل‌خانه‌اش پارک کند ، فرزند خود را زیر گرفت و موجب مرگ او شد !

این حادثه دلخراش روز گذشته در ناحیه هفتگل مسجد سلیمان رخ داد وباعث تاثر اهالی محل شد .«جان محمد » راننده مینی بوس، هنگامیکه از اتومبیل خود پیاده شد و با جسد غرقه بخون فرزند خویش روبرو گردید ، دچار جنون آنی شد .

چند نفر از اهالی محل می‌گویند :

ـ هنگامیکه جان محمد سرگرم پارک کردن اتومبیل خود بود فرزندش سیاوش در پشت اتومبیل سرگرم بازی بود و جان محمداورانمیدید.

۱۴ برنامه شست و شوی
زانوسی
ZANUSSI
زانوسی دولوکس دی ـ ال ـ ۵ تمام اتوماتیک
برای اولین مرتبه درایران عرضه میشود
زانوسی دولوکس دی ـ ال ـ ۵ با ۱۴ برنامه مختلف
(دوبرنامه بیشتراز ماشین‌های رختشوئی دیگر) هرنوع
رخت‌ولباس را می‌شوید
لطفا کاتالوگ ماشین‌رختشوئی زانوسی دولوکس اتوماتیک را برای من بفرستید
نام ـــــــــــــــــــــــــــــــ
آدرس ـــــــــــــــــــــــــــــــ
چهارراه شاه ـ پاساژ آزاد ـ طبقه پنجم

حاشیه‌پرداز

رفتگرها متحد شوید

هادی خرسندی

نه خیر ! این آقای « موریس استراونک » آب پاکی راریخت روی‌دستمان ! ایشان که دبیر کل کنفرانس جهانی محیط زیست‌هستند اخیرا به تهران آمده و در یک مصاحبه مطبوعاتی گفته‌اند . **بشر نسل حاضراز کثیف ترین انواع بشراست که یکتپه سالم باقی‌نگذاشته و در تاریخ کره ارض ،هیچ نسلی به اندازه نسل‌فعلی دنیا را آلوده نساخته !**

خب . این صورت‌مسئله. حالا باید چکار کنیم که اینهمه آلودگی از بین برود؟

اگر بگوئیم راهش اینست که همه افراد روی زمین جارو و خاک انداز دست بگیرند و شروع به پاک کردن کره زمین بکنند،عملی نخواهد بود. چون سرجارو کردن هم دعوا و مرافعه راه می‌افتد . این میگویدتو اینجا را جارو کن ، آن یکی میگوید نه خیر . تو جارو کن ! بعد یک قدرت بزرگتر وساطت میکند که دعوا نکنید ، دوتائی با هم جارو کنید !وهمینطور دامنه دعوا بالا گرفته به جنگ می‌کشد و یکهو می‌بیند سر جاروکردن زمین ، جنگ جهانی سوم در گرفت !

پس همانطور که عرض کردم ، این راه حل ،عملی نخواهد بود . بخصوص که اگر قرار شود هر کس‌یک جارو و خاک انداز دست بگیرد ،کارخانجات زیادی برای تولید جارو و خاک انداز تاسیس میشود و کارتل ها و تراست های جارو و خاک انداز بوجود می‌آید و احیانا جنگ و خونریزی و کشت و کشتار راه می‌افتد برای فروش این اسلحه‌ها (ببخشید) جارو و خاک اندازها !

راستی‌چطور است کره زمین را با پودر های رختشوئی بشوئیم و پاک کنیم ؟ بدهم نیست ، اولا همه افراد بشر ، برنده جایزه می‌شوند ، دوما کره زمین سوراخ‌میشود .

نه خیر . اینهم راه حل نشد ، آقای « استراونک » چنان تو سر نسل حاضرزده که آدم از تمام راه حل‌ها ناامید میشود . راستش‌جرات این راهم‌ندارم که بگویم برای پاک شدن کره زمین ، همه ابناء بشر باید دست به خودکشی بزنند.

بنا بر این ، چاره‌ای ندارم جز اینکه فردا صبح زود از خواب برخیزم و با سپور محله در اینمورد مصاحبه کنم! واقعا شاید او ، راه حلی برای رفع مشکل آقای «موریس استراونک »داشته باشد . بالاخره هرچه‌نباشد، سپور محله در امور رفت و روب ، تجربه و تبحرش از من بیشتر است . چه بسا که به پیشنهاد او ،همه رفتگران عالم متحد شوند و کره زمین را در یک‌چشم بهم زدن بکنند مثل دسته گل !

جدا بد فکری نیست . فقط می‌ترسم سر برج آقای استراونک بماند حیران که چطور انعام اینهمه رفتگر را بدهد !

فرزندان‌سلطان کوهستان بازیچه بچه انسان

کاشان ـ بازیگوشی سه بچه پلنگ باعث شد تا هر سه در دام بچه‌های دهکده کوهستانی « نشلج» بیفتند ، و پدر ومادر آنها خواب و آسایش ساکنان دهکده را بربایند ق.

چند روز قبل ، چند نفر از بچه های دهکده نشلج ، واقع در ۴۸ کیلومتری شمال کاشان، حین بازی در نزدیکی آسیاب آبی ده ـ که در دامنه رشته کوههای کرکس قرار دارد ـ متوجه شدند که سه بچه پلنگ ، جست و خیز کنان از کوه پائین می‌آیند .

بچه های دهکده ، بتصور اینکه سه گربه کوهی خوش خط و خال یافته‌اند ،بچه پلنگ ها را گرفته و آنها را با خود به دهکده آوردند .

پدران این بچه‌ها هم به طمع افتاده سه بچه پلنگ را به شهر بردند و هر کدام از آنها را به مبلغ ۵۰ تومان فروختند .

و حالا پدر و مادر این سه بچه پلنگ ، در جستجوی بچه‌های خود ، هر شب از کوهستان سرازیر میشوند و با نعره های هراس آورودلخراش شان خود را به مدخل دهکده میرسانند و خواب و راحت را از اهالی سلب میکنند .

بچه پلنگ‌ها در شهر فقط چند روزی میهمان خریداران خود بودند و پس از چند روز هرسه بعلت تغذیه نامناسب یا خفگی ناشی‌ازفشار طنابی‌که به گردن شان بسته شده بود مردند .

درحالیکه پدرومادر خشمگین آنها هنوز در جستجوی بچه های خود هستند و اهالی این دهکده پر جمعیت برای اینکه فرزندان شان مورد غضب دو پلنگ نر و ماده خشمگین قرارنگیرند شبها در دهکده کشیک میدهند !

بوسه‌مار و عقرب برگونه برازجانی‌ها !

برازجان ـ با آغاز فصل بهار و گرم شدن‌تدریجی هوا ، مار و عقرب های برازجان از بیشه زارهاومزارع خارج شده‌اند و مردم این محل را نگران ووحشت زده کرده‌اند . طی چند روز اخیر هفده نفر از اهالی این محل دچار گزیدگی مار و عقرب شده‌اند که دربیمارستان شیر و خورشید سرخ تحت درمان قرار گرفته‌اند .این عده عبارتند از : هاجر رنجبر ،ابراهیم حیدری ، ابراهیم حاجی زاده ، اسفندیار نظری ، ثریا انصاری ، خیری نوری ، محمد کرمی ، احمد سلیمانی ، مریم‌زارعی ، عباس نرگس ، محمد زیارتی ،مرضیه‌شاکر ،پری غلامی، ماه خانم راه پیما ، خیری غلامی ، حسین کشتکار وشاه سلطان خلیلی .

خبرنگار ما بدنبال گزارش خود افزوده‌است با توجه به وضع هوای برازجان که روز بروز گرمترمیشود در روزهای آینده مار وعقرب و سایر حشرات موذی در این شهر برای اهالی موجب درد سرهای فراوان خواهند شد . این نگرانی در سالهای گذشته نیز برای مردم وجود داشته و لازم است سازمان های مسئول در اینمورد اقداماتی بعمل آورند .

صندوق‌امامزاده را خالی کردند !

جرقویه ـ چند سارق ناشناس شبانه صندوق نذر های امامزاده شاه محمد مراد را شکستند موجودی آن را بسرقت بردند .

بقعه امامزاده شاه‌محمد مراد ، که مردم‌وی‌رافرزند امام موسی بن جعفر(ع) میدانند ، نزدیک روستای آذر خواران جرقویه قرار دارد . دراین بقعه صندوقی وجود داشت که مردم پولهائی را که نذر امامزاده میکردند در آن‌میریختند این صندوق سالی یکبار با حضور معتمدین محل‌باز میشد و پول های داخل آن بانظارت آنها به مصرف تعمیر و تکمیل بقعه امامزاده میرسید .

اهالی آذر خواران می گویند سارقین این پولها حتما بزودی دستگیرورسوا خواهند شد

بررسی فعالیتهای اقتصادی ایران در هفته گذشته

اقتصاد ایران : نگاه تازه به خاور و باختر

از: سیاوش سیروس

مذاکرات نفتی با آلمان غربی ـ انعقاد قرارداد با سرمایه گذاران یونانی ـ ورود هیات بازرگانی چکسلواکی ـ تمدید قرارداد بازرگانی با ژاپن ـ تثبیت نرخ خاویار ـ تقسیم باغها و بیشه ها و نظریه محققان در مورد زیست ایران .

اقتصاد ایران در هفته گذشته گامهای بلندی در زمینه توسعه صادرات و انعقاد قراردادهایهای بازرگانی خارجی برداشت که نتایج آن بتدریج آشکار میشود .

نفت

یکی از مهمترین فعالیت اقتصادی ایران در هفته جاری موضوع مذاکره پیرامون صدور ده میلیون تن نفت و ایجاد شرکت مختلطی است که شقوق مختلف نفتی با آلمان را دربر خواهد گرفت هنوز اینکار در جریان مذاکرات نمایندگان و ایران و آلمان قرارداد . ولی شرکت ملی نفت ایران بدنبال فعالیت های گذشته خود ، موفق خواهد شد با انجام این قبیل مذاکرات ، بازار های تازه‌ای جهت صدور نفت بدست آورد.

در جهت فعالیت نفتی علاوه‌بر فروش نفت بدولت آلمان، شرکت ملی نفت ایران باگروه سرمایه گذاران یونانی « نیارخوس » موفق بامضاء یك قولنامه شد و شرکت مختلطی بنام « شرکت تصفیه و توزیع ایران و یونان» را تشکیل داد . با انعقاد این قرارداد شرکت نفت درآینده‌در رشته تصفیه و توزیع فرآورده های نفتی در یونان فعالیت خواهد داشت و ۳۲ میلیون‌تن نفت خام مورد نیاز پالایشگاه «نیارخوس»را طی ۱۲سال به آنان خواهد فروخت .

قرارداد با «نیارخوس »توسط آقای دکتر اقبال و سرمایه ـ گذاران یونانی‌دریاریس بامضاء رسید .

هیات بازرگانی چك

در این هفته « لودویك چرنی» رئیس اتاق‌بازرگانی‌چکسلواکی در راس هیاتی به تهران آمد تا در زمینه امکانات بازرگانی در ایران ضمن ملاقات‌بامقامات مختلف مذاکراتی نیز انجام گیرد .

تریکو و کشباف مهمترین کالائی بود که جلب توجه‌هیات بازرگانی چکسلواکی را نمود و بهمین‌جهت گفته‌شد که‌این هیات ۸۰۰ هزار دلار تریکو از ایران خریداری کرده‌است‌و این قرارداد را باتولید کنندگان آن امضاء میکند .

علاوه بر تریکو کالاهای‌دیگر ساخت ایران از قبیل «چراغ گاز » ،یخچال ، کفش » نیز مورد توجه‌هیات بازرگانی ـ چکسلواکی است و بنظر می رسد که در زمینه‌خریداینگونه کالاها با صاحبان صنایع ایران مذاکراتی انجام گرفته باشد.

تمدید قرارداد ایران وژاپن

در اواسط هفته اول اردیبهشت ماه جاری دولتین ایران و ژاپن پس از سه سال همکاری‌وانعقاد قرار داد بازرگانی و صدور کالا بکشور های یکدیگر ، یکبار دیگر در اطراف یك میز نشستند و قرارداد سه سال قبل رابرای یکسال دیگر تمدید کردند . نتایج این قرارداد بازرگانی سه سال گذشته ایران وژاپن نمایشگر واقعیتی بود که دو کشور موردبحث‌درسایه‌همکاری و تفاهم خواهند توانست مبادلات بازرگانی نافعی که هر دو طرف را منتفع کند با یکدیگرداشته باشند .

هنگام امضای تمدید قرارداد مذکور که توسط آقای‌فرخ نجم‌آبادی معاون کل وزارت اقتصاد و « کن‌ایساکومائدا» سفیر ژاپن در دربار شاهنشاهی انجام شد ، سفیر ژاپن اظهار امیدواری کرد که حجم صدور کالاهای سنتی‌ووا‌سطه‌ای‌ایران نیز به ژاپن افزایش یابد واز این‌جهت‌قرارداد تمدیدبازرگانی ایران و ژاپن متضمن منافع تازه‌ای برای صدور اینگونه کالاها از ایران خواهد بود .

تثبیت نرخ خاویار

در زمینه صادرات ماهی و خاویاراین‌کشور های‌اروپائی و آمریکائی نیز در هفته گذشته اعلام شد که ایران با امضای قراردادی با شوروی نرخ فروش خاویار را در بازار های‌جهانی تثبیت‌کرده است . نکته جالب توجه در این قرارداد اینستکه وزارت بازرگانی شوروی با امضای این قرارداد قیمت خاویاراین را در بازار آمریکا افزایش داده است ، گو اینکه یکی‌از مواد قرارداد مربوط‌به‌همکاری در امر تثبیت قیمت خاویاردر سطح جهانی و بالنتیجه قیمت خاویار صادراتی شوروی نیز خود بخود افزایش میباید ،ولی موفقیت شرکت سهامی‌شیلات شمال ایران در آن است که در مزایده اخیرخاویار ایران‌به آمریکا نرخ نزدیك بدوبرابر افزایش یافته بود و ازاین‌بابت ۴۰ میلیون تومان به درآمد شرکت شیلات افزوده میشد، ولی اگر این قرارداد منعقد نمیشد ، چه بسا که کاهش نرخ خاویار از طرف‌شوروی در بازار های جهانی سبب صدور خاویار ایران با نرخ منعقد لطمه میزدوازاین جهت امضای قرارداد شرکت شیلات‌ایران‌با شوروی را میتوان گام بلندی در راه افزایش درآمد ارزی کشور محسوب داشت .

دکتر اقبال

دکتر ولیان

کنساکومائیدا

فرخ نجم‌آبادی — لودویك چرنی — مرتضی خطیبی

تقسیم باغها و بیشه‌ها

بمنظور تعیین تکلیف‌قطعی مالکین وزارعین باغهاوبیشه‌ها، دکتر عبدالعظیم ولیان وزیر تعاون و امور روستا ها لایحه جدیدی تقدیم مجلس سنا کرد که باتصویب این لایحه‌وظایف و تکالیف کشاورزان ومالکین از هر لحاظ روشن میشود و زارع و مالك با اطلاع از حقوق مکتسبه خود نسبت به افزایش فرآورده های باغها اقدام خواهند کرد .

مطلعین پیش بینی میکنند که این لایحه پس از غور و بررسی لازم‌و تصویب مجلسین بزودی جهت اجراء به وزارت تعاون و امور روستا ها ابلاغ خواهد شد ، زیرا مالکین و زارعین باغها و بیشه حداکثر تا پایان وقت اداری سی‌ام‌آذر ماه آینده فرصت دارند که طبق این لایحه تکلیف قطعی خود را روشن کنند .

بازدید محققان

چند تن از کارشناسان ، شخصیت مهم منابع طبیعی که در اوایل هفته بایران آمد آقای «موریس استراونك»دبیر کل محیط زیست درسازمان ملل متحد است ، وی که به دعوت حفاظت منابع طبیعی و محیط زیست بایران‌سفر کرده بود اعلام کرد که محیط‌آلوده بسیاری از کشور های اروپائی و آمریکائی ساکنان آن مناطق را رو بنابودی میبرد.

علاوه بروی آندره بیرمحقق فرانسوی که رئیس موسسه «شهر فردای » فرانسه است در مدت یکهفته اقامت درایران و بازدیداز مناطق مختلف‌ایران تاکید کرد که محققان و دانشمندان زیست شناس باید از ایران درخواست کنند تا بدانها اجازه داده شود که تحقیقات علمی خود را درمحیط زیست انسانی در سر زمین ایران انجام دهند ، وی که بدعوت انجمن‌ملی‌حفاظت منابع طبیعی و محیط زیست انسانی بایران آمده است . رئیس موسسه شهر فردای فرانسه است و اعلام کرد که منابع طبیعی ایران دست نخورده‌باقی مانده است و بهترین محل مطالعات علمی زیست شناسی ایران میباشد .

سومین دانشمند رئیس دانشگاه کونتیگین هام آلمان است که در سخنرانی خود توجه کشور های صنعتی را به آلوده کردن محیط زیست انسانی جلب نمود و این محقق نیز محیط ایران را به سبب توجه کافی به امر حفاظت منابع طبیعی و گرایش معقول به صنعت ستوده است .

محققان و دانشمندان خارجی که مسائل مربوط به محیط زیست را از هر لحاظ بخصوص از دریچه کشاورزی و صنعت مینگرند ، هفته گذشته در کشور ما میهمان بودند و جالب آنستکه هر یك از دانشمندان مزبور پس ازبازدید از مناطق مختلف ایران متفق‌القول بودند که منابع‌طبیعی و محیط انسانی در کشور ما از بسیاری کشور های دیگربهتر است .

معاملات تالار بورس

۶۰ سهم و سهام بانك توسعه صنعتی از قرار هر سهم ۱۵۲۰ ریال ۹۱ هزار و ۲۰۰ ریال سهام بانك صادرات ایران دو سهم هر سهم ۱۰ هزار و ۷۰۰ ریال ۲۱ هزارو ۴۰۰ ریال اوراق اصلاحات ارضی دو برگ۳۷ هزار ۶۷۱ ریال

کارخانجات نورد ایران ۶۰ سهم هر سهم ۹هزار ۵۱۶ ریال جمع ۵۷۰ هزار ۹۶۰ ریال اوراق قرضه‌عباس آباد یك میلیون ۶۵۰ هزار ریال از قرارهر یك تومان ۸ر۶۷۵ به مبلغ یك میلیون ۴۳۱ هزار ۳۷۵ ریال .

جمع کل معاملات تالار بورس (۶ر۲ر۵۱)دومیلیون ۱۵۲ هزار و ۶۰۶ ریال میباشد .

بازار

تخم مرغ دونرخی شد!

تولید تخم مرغ افزایش یافت و بموازات آن بعلت‌کرما مصرف آنهم رو به کاهش است.

بهمین جهت‌عرضه آن‌فراوان ولی قیمت‌بعلل مختلف‌درمغازه‌ها متفاوت است زیرا عده‌ای از مغازه‌داران طبق قراردادی که دارند میزان مصرفی تخم‌مرغ خود را از شرکت توزیع تخم مرغ تهیه میکنند‌اما تعداددیگری از مغازه‌ها بصورت آزاد عمل می‌نمایند.

قیمت تخم مرغ در این‌دسته از مغازه‌ها کمتر از دسته اول است چون به‌نرخ‌روز خریداری میکنند نه براساس قرارداد و به نرخ تثبیت شده قبلی .

مغازه‌دارانی که از شرکت توزیع تخم مرغ احتیاجات‌خود را تامین میکنند ، هرکیلو تخم مرغ را ۵۸ ریال خریداری ، و ۶۲ ریال تحویل مشتری می‌دهند. شرکت توزیع تخم مرغ که تامین کننده قسمت مهمی‌از تخم‌مرغ تهران‌است‌کماکان‌قیمت خرید را تغییر نداده ، طبق قراردادی که با تولید کنندگان تخم مرغ دارد هر کیلو تخم مرغ را ۵۶ ریال از تولیدکننده خریداری و ۵۸ ریال به مغازه‌دار میفروشد.

اما مغازه‌دارانی‌که نرخ آنان آزاد میباشد اخیرا تخم مرغ را از عمده فروشها کیلوئی ۵۳ ریال میخرند و هر کیلو ۵۸ ریال به مصرف کننده میفروشند.

علت فراوانی تخم مرغ علاوه بر گرم شدن هوا مربوط به آماده شدن‌بیشتر مرغهای‌تخمی نیز‌میباشد.

قیمت مرغ نیز در هفته گذشته تغییری‌نکرده و در عمده فروشیها کماکان توزیع مرغ کشته کیلوئی ۸۵ ریال ، زنده ۶۵ ریال است که قیمت‌مصرف کننده آن کیلوئی ۹۷ تا ۱۰۵ ریال میشود.

میزان تولید تاآخراردیبهشت ماه بتدریج افزایش خواهد یافت ،و تا یکی دو هفته‌دیگر «نیمچه» نیز فراوان خواهد شد.

قیمت جوجه کبابی زنده کیلوئی ۷۵ ریال‌در عمده‌فروشی ها و کشته آن ۹۵ ریال‌میباشد و قیمت مصرف کننده آن ۱۳۰ تا ۱۴۰ ریال است.

اخبار اقتصادی جهان

انگلیس وبازار مشترك اروپائی

پاریس ـ موافقت مردم فرانسه باورود انگلیس به بازار مشترك اروپائی از نظر اقتصادی برای‌انگلیس‌یك‌پیروزی مهم‌محسوب میشود و این کشور میتواند از این به بعد ازامکانات وسیع در امر دادوستد باکشور های اروپائی عضو بهره‌مند شود. برای انگلیس که اقتصاد آن به واردات بستگی و پیوستگی کامل دارد و بیش از ۸۰ درصد از محصولات داخلی مورد نیاز خود را از طریق کالای واردات کشاورزی و غیره‌تهیه میکند. همکاری نزدیك اقتصادی با دیگر کشورهای اروپائی امری مهم است .بازار مشترك اروپائی با ورود انگلیس توسعه میابد و دیگر کشورهای جدید از جمله دانمارك ، نروژ که باین بازار می‌پیوندند آنرا یک قدرت و اتحادیه مستحکم اقتصادی خواهند ساخت و در امر دادوستد کشور های دیگر جهان با اروپا تاثیر بسزائی خواهند داشت . بازار مشترك اروپائی‌که خواهان شکست قیمتها و خریداری ارزان محصولات است بیك سازمان فعال خریدار تبدیل میشود که علاوه بر یافتن محصولات وارداتی برای بازارهای تازه و صدور کالا فعالیت خواهد کرد. اتحادیه‌های اقتصادی بازار مشترك اروپا سدبزرگی درمقابل‌آمریکا خواهد شد و این کشور برای ادامه‌فعالیت اقتصادی خود و فروش کالا در کشورهای اروپای غربی ناچار است با ضوابط تعیین شده توسط بازار مشترك اروپائی توافق کند.

بازار مشترك اروپائی ثبات موثری در وضع اقتصادی اروپا بوجود آوردواختلافات ارزش پولی را نقصان میدهد و تسهیلات کافی را در امر دادوستد فراهم میسازد.

بازار مشترك اروپائی شاید بتواند اقتصاد نابسامان کشورهای اروپای غربی از جمله انگلیس را سروسامانی دهد و بیك واحد عظیم فعال برای بهبود زندگی مردم تمام‌اروپا درآید.

البته اگر مشکلات و اختلافات‌سیاسی مانع این هماهنگی ها و همکاریها نشود.

آگهی استخدام رسمی

دانشگاه مشهد طبق مفاد قانون استخدام کشوری تعداد ۳ نفر راننده از طریق امتحان و مسابقه بشرح زیر استخدام می کند .

عنوان شغل	حداقل شرط تحصیلی لازم	گروه موقت شغلی	تعداد موردنیاز
۱ـ راننده	گواهی نامه ششم ابتدائی	۱	۳

داوطلبان باید فرم زیر را تکمیل کرده‌همراه بافتوکپی مدرك تحصیلی و دو قطعه عکس ۴×۶ حداکثر تاپانزده روز پس از انتشار سومین‌آگهی در همین روزنامه به نشانی‌اداره کارگزینی‌دانشگاه مشهد ارسال دارند . م الف ۱۴۹۰

دانشگاه مشهد

فرم درخواست

نام	نام‌خانوادگی	شماره شناسنامه
محل صدور	نام پدر	تاریخ تولد
مدرك تحصیلی	داوطلب شغل	وضع نظام وظیفه
نشانی کامل پستی		
نوع گواهی‌نامه رانندگی		امضاء داوطلب

آ ـ ۷۵۸۸

قابل‌توجه قبولشدگان امتحانات و مسابقات ادواری سال ۱۳۵۰ سازمان امور اداری و استخدامی کشور

آگهی استخدام رسمی

راه‌آهن دولتی ایران طبق مفاد قانون استخدام کشوری ۴۳ نفر از قبولشدگان امتحانات ادواری سال ۱۳۵۰ را بشرح زیر استخدام می‌کند :

ردیف	عنوان‌شغل	حداقل‌شرط تحصیلی	تعدادمورد نیاز	شهرستان‌محل خدمت	گروه‌موقت شغلی
۱ـ	حسابدار	دیپلم‌کامل‌متوسطه و گذراندن‌دوره تخصصی حسابداری	۲ نفر	تبریز	۴
۲ـ	کارمند حسابداری	گواهینامه‌سال‌سوم‌متوسطه‌وگذراندن دوره مقدماتی حسابداری	۲ نفر	تبریز	۲
۳ـ	صاحب‌جمع اموال	گواهینامه سوم متوسطه	۲۲ نفر	تهران(۷نفر)نواحی‌راه‌آهن خارج‌ازتهران (۱۵ نفر)	۲
۴ـ	انباردار	گواهینامه سوم متوسطه	۱۷ نفر	تهران(۵نفر)نواحی‌راه‌آهن خارج‌از تهران (۱۲نفر)	۲

۱ـ داوطلبان‌واجد شرایط میتوانندبرگ‌درخواست زیر این آگهی را تکمیل کنند و با عین گواهینامه‌قبولی خود در امتحانات ادواری و داوطلبان مشاغل ردیف ۱ و ۲ فتوکپی طی‌دوره تخصصی ومقدماتی حسابداری (درصورتی که دوره مزبور را طی کرده باشند) بـا پست سفارشی حداکثر تا تاریخ ۲۵ر۲ر۵۱ به نشانی صندوق پستی شماره ۱۵۵۶ـ۱۱ ارسال دارند . به مدارکی که بعد از این تاریخ به پست تحویل داده شود ترتیب‌اثر داده نخواهد شد .

۲ـ داوطلبان باید نشانی کامل و شماره ردیف‌گواهینامه قبولی خود در امتحانات ادواری و جمله « مربوط به استخدام در راه‌آهن دولتی ایران » را با خط خوانا پشت پاکت محتوی مدارک بنویسند .

سازمان امور اداری و استخدامی کشور درپایان مهلت ثبت‌نام ، گواهینامه‌های داوطلبان واجد شرایط را به تعداد کافی و به ترتیب تقدم قبولی در امتحانات نگهداری کرده ، از دارندگان آنها برای اقدامات‌بعدی بوسیله نامه دعوت بعمل می‌آورد و گواهینامه‌هـای داوطلبان زائد بر احتیاج را برای صاحبان آنهاعودت می‌دهد .

م الف ۱۵۲۳ راه آهن دولتی ایران

برگ درخواست شغل از راه آهن دولتی ایران

نام خانوادگی	نام	نام‌پدر
شماره‌شناسنامه	محل‌صدور	تاریخ‌تولد
مدرك‌ورشته‌تحصیلی	وضع‌خدمت‌وظیفه	داوطلب‌شغل (فقط یکشغل)
شهر مورد تقاضا (فقط یکشهر)	تهران ☐	نواحی‌راه‌آهن خارج‌ازتهران ☐
نشانی کامل: شهر	خیابان	کوچه
شماره منزل	تلفن	

امضاء داوطلب

۱ ـ ۳ آ ـ ۷۵۸۰

موتور پمپ دیزل مارگو

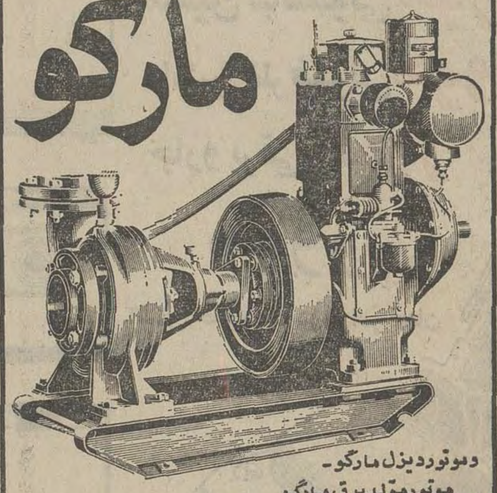

موتور دیزل مارگو ـ موتور مولد برق مارگو

قوی ـ ساده ـ ارزان

موتور پمپ دیزلی «مارگو» باصرفه‌ترین ومحکمترین پمپ برای آبیاری است. موتور پمپ دیزلی «مارگو» به صورت ثابت و سیار، در اندازه و قدرت های مختلف وبالوازم یدکی فراوان وارزان ، در تمام نقاط ایران در دسترس شماست.

با داشتن موتور پمپ «مارگو» هرگز نگران کم آبی نخواهید بود.

انواع مختلف موتور پمپهای دیزلی «مارگو»

ساخت کارخانجات معظم :

کرلوسکار اویل انجینز ـ لیمیتد ـ پونا ـ ایندیا

برای استفادهٔ مقاطعه کاران نیز موجود است

نماینده انحصاری :

Kirloskar

شرکت ایران مارگو محدود

خیابان آیزنهاور ـ شماره ۲۲۲ بین چهارراه اسکندری وکندی

ساختمان مارگو ـ تلفن ۹۲۱۰۸۴ ـ ۹۲۱۰۸۳

ایران مارگو

(Issued in conjunction with the Engineering Export Promotion Council, Calcutta INDIA)

حیدر جلوی چشم من ودو فرزندش ...

بقیه از صفحه ۱۱

باین طریق به قتل رسیده‌است چه فکری‌شده است‌من ودیگر دوستانم که در این جمع‌هستند باصطلاح رن فرنگی داریم‌تمام خانواده های ما و حتی‌دیگران از حادثه‌ای که برای مهندس محالی اتفاق‌افتاده است درخود احساس تگرانی می کنیم سال ها در دیار غربت درس خوانده و زحمت کشیده‌ایم و امروز که برای خدمت به کشور خود آمده‌ایم بایستی جنبش بشویم. من نمیدانم مسئولان دستگاه‌چه فکری کرده یا می‌کنند ، ونی این مطلب‌رامیدانم که مهندس حیدر محالی بدلیل کمبودسابقه خدمت (کمتر از دوسال) از هیچگونه حقوق بازنشستگی نمی‌تواند استفاده کند و در این‌صورت تکلیف همسر و فرزندان و اشخاص‌تحت‌کفالت او چیست ؟ آنها باید از کجا امرار معاش کنند و درباره خانواده امثال حیدر محالی چه تصمیمی اتخاذ میشود ؟

این تحصیلکرده امریکائی اضافه میکند : در کشور های دیگر مسئولان برای اینگونه موانع چاره‌ای اندیشیده‌اند و حتی درموانع بیکاری‌نیز حقوق مختصری به افراد جامعه خود میدهند ولی ما در کشورمان هنوز چنین مقرراتی نداریم .

توجه همه به زندگی آینده شارلین و دو فرزندش جلب میشود ولی کسی برا ی‌آن راه‌حلی نمیداند . آیا براسی ما رفتن‌پدرخانواده‌افرادخانواده‌اوچه باید بکنند ؟ بسیارند‌خانواده‌هائی که نظیر این خانواده‌اند ولی همانطور که گفته شد فکری برای این مسئله مهم نشده است و بالاخره چه روز این گره را باز میکنیم، خدا عالم است .

اطلاعیه بانك رهنی ایران

شرایط واگذاری آپارتمان های نازی‌آباد

بااستقبالی که از طرف عموم جهت خرید اپارتمان های احداث شده درکوی چهارم‌آبان (نازی‌اباد) بعمل آمد ، بانك رهنی ایران ساختمان سومین سری اپارتمان های کوی مزبور را شروع نموده که قرار است درمهرماه ۱۳۵۱ باتمام برسد و برای واگذاری آماده گردد .

این آپارتمان ها دارای راهرو و چهار اطاق وآشپزخانه بالوله زباله‌ریزی‌وتوالت و حمام دوش میباشند و سطح‌زیربنای هریك (شامل قسمت‌های‌اختصاصی و اشتراکی) درحدودیکصدو ده مترمربع است و هرآپارتمان انشعاب و کنترمستقل آب‌وبرق خواهدداشت ، بهای قطعی هرآپارتمان فریبا اعلام خواهدشد.

آپارتمان ها منحصرا بمشتریان صندوق پس‌انداز مسکن بانك رهنی ایران که درپایان مهرماه حداقل مبلغ دویست و پنجاه هزار ریال درحساب پس‌انداز خود داشته باشد واگذار خواهد شد .

از داوطلبان تقاضا می شود هرچه زودتر بواحدشماره ۹ این بانك واقع درنازی‌آباد‌مراجعه کرده وضمن اعلام‌کتبی داوطلبی خود حساب پس‌انداز مسکن افتتاح نموده و حداکثر مبلغ ممکن را یکجا و یابتدریج باین حساب منظور دارند ، کسانی که قبلا دارای حساب بوده‌اند میتوانند موجودی خود را تکمیل کنند .

درپانزدهم مهرماه ۱۳۵۱ به ترتیب‌ازکسانی که پیش‌قسط را بمبلغ بیشتری‌پرداخت کرده باشند جهت انجام معامله وواگذاری آپارتمان دعوت بعمل خواهد آمد و درصورتی که تعدادواجدین شرایط آپارتمان ها تجاوز کند درحضور آنها قرعه‌کشی‌خواهد شد . م الف ۱۳۰۲ ۱ـ۲ آ ـ ۶۸۴۲

آگهی تجدید مناقصه خرید تخته چند لا بضخامت ده میلیمتر

شرکت دخانیات ایران تعداد ۳۵۰۰۰ ورق معادل ۵۵۰متر مکعب تخته هفت یانه لا بقطر ده میلیمتر و طول ۲۵ر۱ متر و عرض ۲۵ر۱ مترمورد نیاز خود را بمناقصه میگذارد داوطلبان باید قبلا برای دریافت برگ مشخصات و شرایط مناقصه‌باداره کار پردازی این شرکت واقع در خیابان ایرانشهر شمالی مراجعه نموده و پس از مطالعه کامل و امضای تمام صفحات آن بانضمام پیشنهاد خودتاساعت ۹ صبح اداری روز۲۴ر۲ر۵۱ باداره دفتر شرکت دخانیات ایران تسلیم نمایند پیشنهاد های رسیده در ساعت ده صبح همان روز ۲۴ر۲ر۵۱ در شرکت دخانیات ایران باز و قرائت خواهد شد . م الف ۱۴۸۳

۱ـ۲ آ ـ ۷۴۹۶ شرکت دخانیات ایران .

خیز تازه بسوی میلیتاریسم

بقیه از صفحه ۵

دریافتند که سیاست خارجی دمکرات مسیحی آنها رابزورنه کرده و اگر نیم‌نگاهی به‌سرق نیاکنند منابع زیادی را از دست خواهند داد . اقبال مردم به حزب سوسیال دمکرات و حزب دمکرات‌آزاد (لیبرالها) هم پیمان آنها، زید شدومردی به صدراعظمی آلمان‌برگزیده گردید که نروژی‌الاصل بودو در طول جنگ در بیاس نظامی علیه نازیسم پیکار های‌درخشانی داشت . ویلی‌برانت‌سوسیالیست‌یافته بود که کلید استقرار صلح‌و آرامش در قلب اروپا ، درایجاد حسن تفاهم بشرق است . اما او چه کرد به سهمتان رفت‌و لهستانیها که هنوز طنین‌چکمه های اس. اس ها در گوششان بود استقبال شایانی ازتحسین صدراعظم سوسیالیست آلمان بعمل آوردند و سپس نمایندگان آلمان شرقی و غربی به ملاقات یکدیگر رفتند و بسیاری از مشکلات دوآلمان حل شد و آنگاه ویلی‌برانت گامی بزرگ و بزرتر برداشت :

انعقاد پیمان عدم تجاوز بین شوروی و آلمان . و از لحظه انعقاد این پیمان دیگر کلمات آلمان «انتقامجو» آلمان «میلیتاریسم» در جرایدشوروی بقلم نیامد . موافقنامه برلن بین چهار کشور اشغال کننده بسته شد و بحران چندین‌ساله برلن‌حل گردید. مرز«اودرنایسه» برسمیت شناخته شد وسکوفه های تازه صلح دردل میلیونها آلمانی و اروپائی پدیدار گشت. ویلی‌برانت گامهای بزرگی‌نیز بسوی غرب برداشت به فرانسه و انگلستان و امریکا و سایر دول اروپائی سفر کرد

دوپای او یکی در شرق‌ودیگری در غرب قرار گرفت و برای نخستین‌بار درطول تاریخ‌جایزه نوبل صلح نصیب صدراعظم آلمان گردید . و این از شگفت‌انگیز ترین‌وقایع تاریخ است که جایزه نوبل صلح نصیب مردی گردد که‌برروی صندلی صدارت اوزمانی هیتلر جلوس میکرد . زمانی‌به‌چندان دور

دیگر ویلی‌برانت‌در آلمان و اروپا و جهان مرد صلح شناخته شده بود . اما برای یك آلمانی که تا ۲۷ سال‌شعار میداد: «آلمان‌برتر از همه» این کافی نبود او درانتظار معجزه‌ای دیگر در اتحاد آلمان بود که در دوران ارهارد و آدنائرجهان از آن سخن میگفت. خواست بیشتر مردم آلمان در بالا بردن سطح‌زندگیشان و تلاش نیروهای ارتجاعی و صاحبان صنایع بزرك در سافط کردن حکومت ویلی‌برانت نیروئی‌شد که برآیند بر برآیند نیروهای صلح‌جو و تفوق دارد و خطردر همین‌جا نهفته است . مسکو این خطر را بدرستی دریافته است که روزنامه‌پراودامینویسد: «تصویب نکردن پیمان عدم تجاوز آلمان و شوروی خطری برای صلح اروپا و جهان‌است و نیروهای انتقامجوی آلمان و محافل میلیتاریستی تلاش درکان‌لم‌یکن ساختن این‌پیمان دارند و بیکمان سقوط ویلی‌برانت نخستین رئیس دولت سوسیالیستی که پس‌از جنك دوم در آلمان بقدرت رسید ، نقطه عطفی خواهد بود در بازگشت اروپا به دوران تشنج و آشوبی که زیان‌های آن هنوزبیادمردم صلحدوست‌جهان است و اگر وسائل ارتباط جمعی‌بدرستی‌اهمیت این‌سقوط و اثر آنرا در برگشت موج صلح‌را که در اروپاپدید آمده ارزیابی نکنند‌دچار همان‌اشتباه مفسر روزنامه تایمز لندن خواهند شد که بدان اشاره رفت‌ووقایع کوچکی که‌بقدرت رسیدن‌هیتلرو افتادن‌آلمان‌براه توسعه‌طلبی و میلیتاریستی را تسهیل کرد،و بدرستی‌دریافت که جهان ،آن نیروی اهریمنی را که میرفت برصلح پیروز شود در نطفه خفه کرد .

آگهی مزایده فروش جعبه‌های میوه

شرکت سهامی فروشگاه فردوسی درحدود ۱۱۰۰۰۰ عدد جعبه خالی چوبی مربوط به میوه های خارجی را از طریق مزایده‌بفروش میرساند .

شرکت کنندگان در مزایده بایستی مبلغ پنجاه هزار ریال بحساب ۵۵۵۹ شرکت سهامی فروشگاه فردوسی نزد بانك تعاون کشاورزی ایران واقع در خیابان ورزش (خیابان شمالی پارکشهر) پرداخت نموده و فیش آنرا ضمیمه پیشنهاد لاک و مهر شده خود به اداره تدارکات فروشگاه فردوسی ارسال دارند .

تاریخ مزایده در ساعت۱۰ صبح شنبه ۱۶ اردیبهشت ماه۱۳۵۱

در اداره تدارکات شرکت واقع در خیابان فردوسی تشکیل‌وپیشنهادات رسیده بازومطرح خواهدشد به پیشنهادهائیکه فاقد فیش بانکی باشد ترتیب‌اثر داده نخواهد شد و برنده مزایده بایستی در ظرف پنج روز از تاریخ ابلاغ فروشگاه برای پرداخت بقیه قیمت و تحویل‌گرفتن جعبه‌ها اقدام نماید والا سپرده او بنفع شرکت سهامی فروشگاه فردوسی ضبط خواهد شد شرکت‌کنندگان در مزایده میتوانند جهت بازدید جعبه‌ها همه روزه بغیر از ایام تعطیل ازساعت ۹ صبح تا۱۲ بانبار قند و شکر واقع در میدان راه‌آهن مراجعه نمایند فروشگاه فردوسی در رد یا قبول یکیاکلیه پیشنهادها مختار است م‌الف۱۵۳۰

شرکت سهامی فروشگاه فردوسی

بررسی دنیای زن ایرانی درهفته گذشته

دختر منحصر بفرد باید معاف شود؟

دختران دانشجوی دانشگاه پلیس درخشان ترین چهره های هفته بوده‌اند

اگر همه روزنامه خوانها از این ویژه‌نامه هفته خوششان بیاید مسلما خانمهایی که کم و بیش دست‌اندر کار فعالیت های زنان‌هستند چندان‌خوشحال نمی شوند چون در بعضی موارد کندی فعالیت هایشان‌محسوس می گردد اما جای خوشوقتی است که هفته‌اول دراین‌بررسی خانمها روسفید شده‌اند . چون به نسبت هفته های گذشته‌سال نو ، هفته اول اردی بهشت از پر خبرترین هفته های فعالیت زنان بوده است .

دختران افسر پلیس

بازدید شهبانو از دانشگاه پلیس یکی از جالب‌ترین خبر های هفته بود زیرا ضمن این بازدید برای اولین بار ،زندگی دختران دانشجوی‌دانشگاه‌پلیس که اولین دختران افسرشهربانی کل کشور هستند موضوع روز شد .

تعداد این دختر ها ۵۷ نفر است که از نقاط مختلف کشور بطور شبانه روزی در دانشگاه پلیس تحصیل می کنند و پس ازسه سال خدمت‌و اخذلیسانس مدیریت از مهرماه با درجه ستوان دومی در واحد های مختلف شهربانی در سراسر کشور بخدمت گمارده می ـ شوند .

از دخترهای‌پلیس که‌بگذریم. بخشهایی که پیرامون تغییرات قانون خدمات اجتماعی زنان سرزبانها بود از جمله جالب ترین گفتگو هایی بود که طبقه جوان بخصوص دختران دانشگاهی را بخود مشغول کرد.

دو پیشنهاد در مجلس

پس از سه سال اجرای قانون خدمات‌اجتماعی زنان‌اصلاحیه‌ای جهت پاره‌ای از مواردمسکوت قانون مذکور به مجلس داده شد که پس از پایان تعطیلات سال نو مجلس مجددا در کمیسیونهای مختلف مورد بررسی قرار گرفت .

دوخانم نماینده مجلس ،برای معافیت دختران از خدمت در سپاهها پیشنهاد هائی‌به مجلس دادند که از گوشه و کنار شنیده شد درکمیسیون‌آموزش وپرورش مورد تصویب قرار گرفته است .

اولین‌پیشنهاد راخانم مهرانگیز دولتشاهی به کمیسیون داده مبنی بر این که :

زنان باردار ٤ هفته قبل و ٦ هفته بعداز وضع حمل‌ازمعافیت موقت برخوردار خواهند بود زنان دیپلم ببالا در صورتی که متکفل خانواده باشند یا در حین خدمت در نتیجه از دست دادن شوهر و یا والدین متکفل گردند از خدمت معاف می ـ باشند .

زنانی که دارای فرزندان خردسال یا شوهر یا والدین بیمار باشند می توانند باتائید کمیسیون فرمانداری محل خدمت‌خود را در نزدیکی محل اقامت افراد مذکور در فوق انتخاب کند .

پیشنهاد دوم را خانم شوکت ملك جهانبانی به کمیسیون‌داده است مبنی بر این که فرزند منحصر بفرد خانواده از خدمت در قانون خدمات اجتماعی زنان معاف شود .

مد ملوانی‌که اینروزها بین‌خانمهای تهرانی طرفدار زیادی دارد

منطقی نیست

این پیشنهاد بدلیل معافیت فرزندان ذکور منحصربفرد در قانون نظام وظیفه عمومی داده شده . ولی بایدتوجه داشت‌که معافیت پسر ها بدلیل دوام خانواده مورد نظر بوده که‌اگر فرزند ذکور منحصر بفرد خانواده‌ای بخدمت اعزام شود و ضمن خدمت در جبهه جنك کشته شود نسل آن خانواده از بین نرود لذا اینگونه فرزندان از خدمت زیر پرچم معاف شده‌اند در حالی که خدمت دختران مشمول در شهر و در ساعات روز و فقط در مراکز آموزشی وبهداشتی جریان‌دارد نه جبهه‌ای در کار است و نه خدمت نظام ، این‌معافیت‌در واقع امتیازی است که بخانواده‌های کم‌اولاد داده میشود که اینگونه خانواده‌ها کمابیش متشخص و از طبقه مرفه هستند نه‌طبقاتی که با اینگونه امتیازات باید برای تنظیم خانواده جلب شوند .

موضوع دیگر اینست که اگر نماینده محترم مجلس از طرح‌این پیشنهاد . نظری برای اجرای برنامه تنظیم خانواده دارد باید بصورتی عنوان شود که نظر قانون‌گذار بیان گردد وگرنه بصرف اینکه دختر خانمی در خانواده‌ای بزرگ شده که بدلیل امکانات کافی‌تحصیلات عالی‌دارد از خدمت معاف شود این اشتباه است . چون اجتماع بیش از هرکس بوجود اینگونه زنان برای خدمت درروستاها نیازمند است.

انتخابات پرسروصدا

این هفته خانمها یک‌انتخابات پرسروصداهم درحزب ایران‌نوین داشتندکه ازبین بیش‌از٤٠کاندیدا ۲۷ نفر را برای عضویت درهیئت اجرائی این‌حزب برگزیدند .

این‌هیئت که از چند خانم‌وکیل مجلس ، نماینده انجمن شهر و اعضای موثر شورای زنان حزب ایران‌نوین تشکیل شده بمدت دو سال برنامه‌ریزی فعالیتهای زنان را در محدوده استان مرکز عهده‌دار است .

از صحبتهای جدی که بگذریم در محافل زنانه تهران صحبت پیرامون تحولات مدهای زنانه زیاد بود خصوصا که هوا گرم شده و خانمها در فکر تهیه لباس برای تابستان هستند . امسال مدسازان از روی لباسهای‌ملوانان برای خانمها مدهای‌تازه‌ای ابداع کرده‌اند که در تهران با استقبال دخترهای جوان‌روبرو شده‌است.

مد حاملگی نیز از تازه‌های‌مد امسال است خصوصا که با پارچه‌های ارزان و گلدار میتوان آنرا دوخت و راحت پوشید .

خانمهای تهران از مدهای امسال سخت استقبال کرده‌اند بطوریکه هنوز هوا گرم نشده خانمهای تهران را با همین‌لباس در خیابان می‌بینیم .

دبیرکل سازمان زنان ایران :

این هفته کارمان زیاد بود!

خانم افخمی

در پایان این هفته گفتگوی کوتاهی با خانم مهناز افخمی دبیرکل سازمان زنان ایران داریم تا برنامه هائی را که در طول هفته گذشته انجام داده است برایمان بگوید .

خانم افخمی گفت : کار زیاد انجام دادیم بسیاری از آنها بررسی برنامه های آینده‌بود وتعدادی از آنها هنوزدرمراحل مقدماتی ، یکی دو برنامه که قبلا مطالعات مقدماتی‌را گذرانده بود بمرحله عمل در آمد .

سمینار حقوقی مسائل زنان بررسی های نهائی دوسمینار که در دو ماه آینده داریم از جمله کار های این هفته مابود زیرا در اوایل خرداد سمیناری پیرامون مسائل حقوقی زنان داریم و در آن مباحث قانونی مسائل مربوط به اقامتگاه ، تابعیت ، قیمومت ، ولایت ، مهر ، نفقه ، ارث ، شرایط و آثار ازدواج ، حقوق وتکالیف زن در خانواده و خلاصه مسائلی که به حقوق زن مربوط می ـ شود مورد بحث قرار می‌گیرد

اما سمینار دیگرمان در هفته های اول تیرماه برای آموزش مدیریت به دبیران شعب‌وادارہ کنندگان خانه های زن خواهد بود که هفته گذشته قسمتی ازبرنامه های‌آنرا تنظیم‌کردیم **مسائلی بین‌المللی زنان**

یکی از زمینه هائی که‌درهفته گذشته وقت ما را زیادگرفت امورمربوط به مسائل‌بین‌المللی بود اطلاعاتی از سازمانهای‌بین‌ـ المللی زنان در خصوص‌فعالیت های زنان ایران خواسته‌بودند که تهیه کردیم و فرستادیم و یك تصمیم نهائی نیز در مورد اداره امور بین‌المللی سازمان زنان گرفته شد که از بانوان مهرانگیز دولتشاهی ، عاطفه بیژن ، نیره ابتهاج سمیعی ، عفت نحوی و عذرا ضیائی‌دعوت کردیم امور بین‌المللی سازمان زنان را اداره کنند .

مشغله فراوان در شب جمعه

شب جمعه در خانواده‌ها شب استراحت افراد خانواده است جز خانم خانه‌بچه‌ها در شب جمعه تکلیف مدرسه ندارند شیطنت میکنند اطاقها رابهم میریزند دلشان میخواهد بامادرشان بگردش بروند و خلاصه از این تعطیلات استفاده ببرند.

آقای خانه‌دلش میخواهد شب جمعه را در کنار اعضای خانواده‌اش خوش بگذراند کمتر مسائل جدی را بشنود کمتر در خصوص خرج خانه و پول کش و رخت‌بچه‌ها گوشه و کنایه بشنود وخلاصه بیشتر بخودش برسد تابمسائل جدی .و در نتیجه این خانم خانه است که باید محیط خانه را برای تمدد اعصاب شوهرش بمکانونی آرام و مهرآمیز تبدیل کند.

● شب جمعه بچه‌ها دلشان میخواهد بیشتر بیداربمانند بمجرد کوچکترین تذکر مادر میگویند مامان امشب شب جمعه است فردا مدرسه نداریم که زودبخوابیم . مادرهای جوان بتدریج عادت کرده‌اند که بعد ازظهر پنجشنبه فرزندانشان را بگردش و سینما ببرند پارکها شبهای جمعه و روز جمعه‌شلوغتر است و بچه‌ها در پارکها بازی میکنند و مادرها اغلب بروی نیمکتی، جست‌وخیز فرزندانشان را تماشا میکنند برای آنکه در این گردشها بشما و فرزندانتان خوش بگذرد از روزهای قبل پیش‌بینی این برنامه را بکنید لباس کافی بردارید چون‌شب هنگام هواسردتر از ساعات بعدازظهر است برای بچه‌ها تنقلات از منزل بردارید. ساندویچ‌های کوچکی را درست کنید وباخود ببرید که احتیاج پیدانکنید ساندویچ‌های آماده‌نامطمئن بخرید.

● در شب جمعه بیشتر به سروضعتان برسید لباس مرتبی بپوشید موهایتان را مرتب کنید و خلاصه باقیافه‌تازه‌ای در خانواده ظاهر شوید بچه‌ها از اینکه مادر مرتب و منظمی داشته باشند . احساس غرور می‌کنند.

● اگر شوهرتان مشغول مطالعه روزنامه و یا مجله و کتابی بود بچه‌ها را در صورت امکان به اطاق دیگری‌ببرید بگذارید او در شب جمعه واقعا استراحت کند

اگر کار میکنید حتما روز پنجشنبه زودتر از اداره مرخص میشوید و حتی اگر خدمتکارهم دارید شب جمعه خودتان غذا را تهیه کنید چون برای آقایان لذت‌بخش است که غذای دست پخت همسرشان را بخورند.

اگر قرار است که شب جمعه رادر دوره فامیلی ودوستانه‌ای بگذرانید و تانیمه شب بطول میانجامد برای بچه‌ها برنامه عصرانه‌ای ترتیب دهید وبرای شب آنها وضع اطمینان‌بخشی بوجود آورید که در دلهره و نگرانی نباشید . برای آنهاشام مطبوعی تدارک ببینید ودر صورتی که قبل از خواب آنها از منزل خارج میشوید خطرات بعضی از وسائل را به آنهایادآوری کنید که خدای نکرده بعد از خروج شما فی‌المثل سراغ‌اجاق گاز نروند.

ماه آینده پی یر بالمن در تهران نمایش مددارد

ازهم اکنون خانمهای شیك‌پوش تهران در انتظاردو نمایش بزرك مد هستند که «پی‌یربالمن» در تهران‌ترتیب میدهد .

«پی‌یر بالمن» طراح‌معروف فرانسوی ماه آینده درتهران خواهد بود و طرحهای جدید بهاره‌و تابستانی‌خود رانمایش میدهد .

وی یکی از معروفترین طراحان مدهای زنانه ، در دنیاست که بسیاری‌ازشخصیت های معروف و محبوب جهان مشتریای پروپاقرص اوهستند علاوه بر ملکه تایلند ، شاهزاده خانم ایرن و چند پرنسس اروپائی ،بریژیت ـ باردو ،سوفیالورن ،اینگرید برگمن، آواگاردنر وبسیاری از زنان معروف دنیا مشتری او هستند .

ستاره بخت شما

فروردین ـ کارها بروفق‌مراد پیش میرود بشرط آنکه صبور و بردبار باشید از بداخلاقی و بدرفتاری‌با نزدیکان بپرهیزید .

اردیبهشت ـ خبرغیرمنتظره‌ای که وسیله یکی‌ازدوستان دریافت میکنید موجب خوشحالی میشود در اخذ هرتصمیمی از نظر مشورتی‌نزدیکان استفاده کنید .

خرداد ـ از کارهای انجام‌ـ شده که در دست اقدام دارید بیش از انتظار بهره‌مند میشوید. برای آشتی و رفع هرگونه سوء تفاهم‌پیش‌قدم‌شوید.

تیر ـ برنامه تنظیم شده قبلی تغییر میکند . درمیهمانی و یا یک محفل دوستانه بشما خوش میگذرد . ملاقات جالبی در پیش دارید .

مرداد ـ درصورت انجام‌معامله موردنظر سودقابل‌توجهی دریافت میکنید . بافرد مورد علاقه‌تان به تفاهم کامل میرسید .

شهریور ـ از هرگونه بحث و مجادله با اطرافیان مخصوصا افراد خانواده خودداری کنید . روز آرام و بی‌دردسری را میگذرانید .

مهر ـ منتظر شانس نباشید بهتر است کمی تحرک و ابتکار از خود نشان بدهید از جائیکه هیچ انتظارش را ندارید‌پولی برای شما میرسد .

آبان ـ برای زندگی خودهدفی تعیین کنید . از اوقات بیکاری استفاده کنید . دچار یک مضیقه مالی زودگذر میشوید .

آذر ـ بی‌توجهی به کار موجب ناراحتی شما میشود. به کمک یکی از دوستان میرویدکه در زندگی‌آینده شما موثر است .

دی ـ درباره وضعی که پیش آمده است مستقیما با شخص مورد نظر وارد مذاکره شوید . بایک آشنای قدیمی در مورد نقشه‌های خود مشورت کنید .

بهمن ـ کاری‌که‌درپیش‌گرفته‌اید ثمربخش و خوشفرجام است . بهتر است‌بیشتر اوقات خود را درمیان خانواده‌و فامیل‌بگذرانید.

اسفند ـ سعی‌کنید براعصابتان مسلط باشیدو درقضاوت تابع احساسات نباشید . در مورد علائق دیگران بخود شک و تردید را کنار بگذارید .

هر روز ساعت ۷ صبح با بوئینگ ۷۰۷ به اروپا
لوفت هانزا
خیابان تخت جمشید ، شماره ۳۱۱ ـ رزرو جا و بلیط: ۸۲۲۰۷۱-۷۸ ـ تهران

نیازمندیهای شما

تلفن ۳۱۱۲۲۰ ـ ۳۱۱۲۲۴

اثاثیه

خرید

بازرگانی فرش کیهان ۸۳۰۹۰۴ و ۸۲۳۷۷۶ خریدار نقدی همه رقم فرش کهنه و نو جهت صادرات روزولت میدان ۲۵ شهریور

فرش‌طوسی ۷۵۹۰۲۹ همه نوع فرشهای کهنه اعلا و نو شما را قیمت صادراتی‌از سایرین‌بهتر نقدا خریدار است

فروشگاه‌اسیا۶۶۶۴۰۲۱ خریدار یخچال برقی و نفتی و تلویزیون فرش و کلیه لوازم منزل به قیمت عادلانه شاه چهار راه پیروز

نمایشگاه گلشن ۶۲۱۴۲۱ همه نوع فرش های کهنه خریداریم و همه رقم فرش نو موجود میباشد فرش های کهنه با نو معاوضه میشود خیابان پهلوی بالای ایستگاه بیمه جنب بانک ملی یوسف‌آباد.

فروشگاه اسیا۶۶۲۸۳۲ و ۶۶۵۱۰۲ خریدار یخچال برقی و نفتی ، تلویزیون . فرش‌و سایر لوازم‌منزل بقیمت‌عادلانه خیابان شاه چهار راه پیروز

فروشگاه اخوان فرش نو وکهنه وکلیه اثاثیه منزل شما را عادلانه خریداریم . تلفن ۴۷۲۱۲

فرش‌خواجه‌نصیر بهترین خریدار فرش کهنه و نو معاوضه جهت صادرات تلفن ۷۵۲۶۹۰

فروشگاه‌مشرق ۴۹۳۲۷ بهترین خریدار یخچال نفتی برقی قالی قالیچه لوازم منزل

نمایشگاه فرش توکلی فرشهای کهنه را با نو معاوضه و فرشهای کهنه را نقدا خریدار است . نمایشگاه۶۲۱۴۰۵بازار ۲۰۸۲۹

فروشگاه‌شایان۶۶۳۳۸۱ خریدار فرشهای کهنه‌و نو و کلیه لوازم منزل

فروشگاه اریا ۴۹۳۹۳ خریدار یخچال برقی‌نفتی فرش مبلمان اجاق گاز تلویزیون و اثاث منزل

جهان کالا خریدار یخچال تلویزیون و لوازم منزل شاه چهار راه پیرور ۳۹۱۶۶۵

فروشگاه ایران فرش تلفن ۷۷۴۹۷۲ کلیه لوازم منزل شما را بهرمبلغ باشد بیشتر از سایرین نقد خریداریم .

کرمانشاهی ۷۵۷۹۲۸ خرید فرش کهنه و نو

فرشهای کهنه از متری ۳۰۰ تومان ببالا حریداریم فرش اعتماد مقابل سینما مولن‌روژ تلفن ۷۵۸۳۷۰

فروشگاه‌فرش تهران‌کالا فرش‌اثاثیه‌منزل۶۶۹۲۲۶

فروشگاه فروردین خرید فرش کهنه و نو تلفن۶۶۱۶۵۵ و ۴۳۰۸۵

فروشگاه بختیاری‌تلفن۷۵۹۳۲۹ بهترین خریدار کلیه لوازم منزل

فرش اردیبهشت تلفن ۶۶۸۱۶۴

اطلاعات
صاحب امتیاز عباس مسعودی
تهران خیابان خیام تلفن ۳۱۱۰۷۱
شرکت سهامی ایران‌چاپ
چاپخانه اطلاعات
خیابان سپه ـ مقابل پستخانه مرکز تلفن ۳۱۱۲۳۳

بازرگانی ایران کالا فرشهای کهنه سنگین قیمت با عالیترین قیمت خریدار است ۷۸۲۴۱۳ ـ ۷۹۶۹۳۹

فروشگاه پروانه کلیه لوازم منزل شمارا خریدار است تلفنهای : ۳۱۹۶۳۲ و ۳۱۸۲۹۷

فرش یاقوت ۱۱۰ خریدار قالی و قالیچه کهنه فروشنده انواع فرش تلفن ـ ۷۷۴۸۱۶
۱ـ۳۰ آـ ۱۱۶۲

نمایشگاه فرش‌طباطبائی انواع فرش‌های کهنه و نو شما را در منزل نقدا خریدار است تلفنهای : ۴۰۴۱۰ و ۶۶۲۱۴۸
آـ ۱۲۱۶

فروش دست‌اول

مقداری لباس نو و دست‌دوم خارجی و ایرانی سایزهای ۳۴ و ۳۶ و ۳۸ و ۴۰ و ۴۲ بعلت مسافرت بنازلترین قیمت به فروش میرسد تلفن ۶۲۲۲۶۷
۱ـ۲ آـ ۱۲۰۰

۷۵۸۵۵۰
پرده‌پارچه کاغذ دیواری پرده‌کرکره فرش‌ماشینی کف پوش باقساط

حراج

کفپوش پارلوکس هر متر مربع ۹۰ ریال کاغذ دیواری هانزا ساخت آلمان هر متر مربع ۲۰ ریال تلفنهای‌ـ ۷۷۲۹۱۳ ـ ۷۷۷۲۰۵
آـ ۶۶۳

لباسهای تابستانی خارجی همه روزه به فروش‌میرسدتلفن‌ـ ۹۶۱۱۴۸
آـ ۱۲۰۱

فروشگاه مرتضوی بورس یخچال تلویزیون ، بخاری اجاق گاز کولر لوازمات خانگی ـ نواب چهارراه مرتضوی ۹۶۰۷۸۱

مبلمان منزل بفروش می رسد تلفن ۷۵۶۰۹۹

فروش‌دست‌دوم

آگهی مزایده
سفارت ایالات متحده آمریکا مقداری اثاثیه منزل مستعمل را از طریق مزایده‌بفروش‌میرساند. اجناس فوق رامیتوان روزهای چهار شنبه ششم اردیبهشت‌ماه الی چهار شنبه سیزدهم اردیبهشت ماه ۱۳۵۱ همه روزه بین ساعات ۸ صبح الی ۴بعداز ظهر در محوطه گاراژ سفارت آمریکا واقع در خیابان تخت جمشید رویت نمود .
پیشنهادات واصله‌دو روزبعد باز و نتیجه اعلام خواهد شد. بدیهی است پرداخت کلیه عوارض متعلقه در صورت تعلق گرفتن بعهده خریداران خواهد بود .
۱ـ۲ آـ ۲۰۹۱

انواع لباسهای خارجی دست اول و دومبه قیمت ارزان بفروش میرسد ۶۶۹۹۷۲
آـ ۱۲۱۱

فروشگاه یاس عبقری بورس مصنوعات نفت ، گاز الکتریک و لوازم خانه نشانی خیابان فلاح ـ چهارراه یاس تلفن ۳۰۲۱۶۹
۱ـ۳ آـ ۱۱۶۷

رادیو و ضبط صوت (استریو) تلویزیون ، البسه ، مبل و وسایل دیگر توسط خانواده آلمانی که ایران را ترک می‌کند بفروش میرسد تلفن ۷۷۳۶۴۹

کرایه

کرایه هرنوع‌ماشین‌تحریر بنگاه فنی ناصر تلفن۸۲۶۲۰۵ دروازه دولت مقابل سعدی

مبل‌ودکوراسیون

پرده دوزی ارجمند۲۱۷۳۷۰

پیراهن مبل : ۳۱۹۵۰۵
تعویض‌پارچه‌مبل: ۳۱۹۵۰۵
پرده‌دوزی‌شهرزاد ۳۱۹۵۰۵

نمایشگاه مبل ابتکار ۹۵۳۷۲۶ همه‌نوع مبلمان مدرن نقد و اقساط به فروش میرسد از این نمایشگاه دیدن فرمائید سلسبیل مقابل سینما خرم.
آـ ۱۲۰۸

شستشوی مبل وفرش

شستشوی مبل فرش پرده
کلین سرویس بنکر و پیشرو نظافت مبل و فرش با دستگاه منحصربفرد و خشکشویی پرده با نصب مجانی ۹۵۲۵۴۶

آناهیتاسرویس‌مجهزترین خشکشوئی مبلمان‌فرش موکت‌در محل ۷۹۵۳۰۷

کنت سرویس
مبلمان موکت فرش و تشک اتومبیل شمارا با آخرین‌تکنیک در جای خود سرویس مینماید
۷۷۶۷۱۳

کارخانه‌قالی‌شوئی ماژیک
تلفن جاده کرج ۶۶۱۸۲۲ تلفن شعبه جمشیدآباد ۶۶۱۸۲۳ تلفن تهران‌نو ۷۹۸۸۱

قالیشوئی‌فرخ باسرویس منظم تلفن ۹۷۷۵۰۶

تعمیرات

تلویزیون

تعمیرگاه تلویزیون‌الکترون تلفن ۷۶۳۶۸۲
تعمیرگاه تلویزیونهای R.C.A شاوبلورنس . فیلیپس .سیرا تلفونکن وسایر مارکهاباسرویس مجهز سیار درشهر وشمیرانات

تلویزیون‌سرویس شاد
تعمیرگاه مجهز همه‌نوع تلویزیونهای آمریکائی‌ـ اورپائی ـ ژاپنی ـ آر.تی.آی‌ـشاوبلورنس تلفونکن ـ بلر زیر نظر مهندسین با تجربه و نصب آنتن تمام کانال
با سرویس‌سیار
تعمیر در محل

تلفن ۷۶۴۰۴۱
سرویس تلویزیون گارانتی تلفن ۶۲۸۳۷۱
R.T.I-R.C.A سرویس سیار سیرا . مدیانور . جنرال الکتریک و گراندیک بویژه شمیرانات .

تلویزیون فوری در منزل تعمیر میشود ۹۶۰۵۴۶

تعمیرتلویزیون باحضور شما در منزل تلفن ۷۶۱۴۹۵ و ۷۶۵۳۴۵

ایران‌الکترونیک
تعمیر و سرویس همه نوع تلویزیون ساخت ایران و خارج ـ نصب آنتن تمام کانال و اف ام با سرویس سیار فوری توسط متخصص از آلمان سریع ـ ارزان با ضمانت کتبی تلفن
۷۷۵۵۳۵
۷۷۶۹۴۴

سرویس تلویزیون پای
PYE تلفن ۹۵۵۶۵۸
وحید

تعمیرگاه تلویزیونهای R.C.A-R.T.I
شاوب‌لورنس ، تلفنکن ، بلر
گروندیك تلفن ۹۵۷۷۶۰

تلویزیون‌پیمان

تلفن : ۳۰۳۹۶۲ ۳۱۰۰۵۲
تعمیرهر نوع‌تلویزیون

تعمیرگاه ثابت
تعمیر تلویزیونهای RCA RTI
با تخفیف استثنائی
تلفن ۶۶۹۱۷۰

تعمیرگاه تلویزیون‌دولت
تعمیر انواع تلویزیون فوری در محل ۸۸۳۵۵۱ و ۸۸۳۲۶۲

تعمیرگاه تلویزیون آرسن
خیابان بهار شمالی تلفن ۷۵۳۰۸۱

یخچال

تعمیرگاه سید حسین ۸۸۲۴۳۸ تعمیر هرنوع‌یخچال.رختشوئی. آبگرمکن . سرویس و نصب کولر .

تعمیرات یخچال فوری سردخانه . رختشوئی . کولرگازی ۷۹۳۸۹۷

تعمیرگاه یخچال‌فوری ۸۸۲۴۳۸
۱ـ۲۶ آـ ۲۳۲

تعمیرگاه یخچال فریجیدر اساس یدکی موجود است تلفن ۷۵۲۳۳۶

تعمیرگاه یخچال مایاک کلیه لوازم یخچالهای کلویناتور، آرسی‌ـآی ، مترویل و غیره موجود است تلفن : ۳۹۲۲۳۴
۱ـ۷ آـ ۸۴۱

تعمیر انواع یخچال ۴۳۳۵۵

بخاری

سرویس‌ابگرمکن ۴۰۶۶۴

جنرال سرویس
سرویس‌آبگرمکن‌وبخاری‌وکولر
تلفنهای ۸۳۶-۸۳۶ ۸۳۶-۸۳۷ ۸۲۱۰۶۱

کولر

شرکت پیرامون
سرویس ونصب کولر آبگرمکن و کانال کشی ساختمان تلفنهای : ۷۶۲۶۴۱ و ۷۶۴۶۰۸

مجانی
جهت معرفی شرکت جدید‌ـ التاسیس سرویس کامل کولر تا۱۵ اردیبهشت ماه‌مجانی‌انجام میشود ـ معرف بهترین پوشال‌ـ نصب کولر وکانال‌کشی ۲۰٪ تلفن ۷۵۱۵۶۹
۱ـ۱۰ آـ ۸۴۲

سرویس کولر
جایزه نمیدهیم و مجانی هم کار نمیکنیم سرویس کولرو آبگرمکن ۲۰۰ ریال ۶ ماه گارانتی ۷۸۶۳۰

موسسه‌فنی کالج
نصب و سرویس کولر ابگرمکن کانالکشی ساختمان پوشال خارجی ولوازم یدکی تلفن ۷۵۹۷۵۷

سرویس‌توکل
نصب و سرویس کولر آبگرمکن لوله بازکنی فاضل آب .
تلفن ۷۷۶۹۸۹

نصب و سرویس ورنك کولر و کانال کشی‌فوری ۷۹۳۸۹۷

نصب کولر
نقد و اقساط با شرایط سهل
تلفن ۶۶۵۲۹۶

سرویس‌کولر با پوشال وصافی۶۰۰ریال تلفن ۸۸۴۶۵۸
۱ـ۳۲ آـ ۷۳ ۵

الکترو پطروسیان نصب و سرویس کولر فوری ۷۶۴۱۳۹

تعمیرگاه یخچال وازگن نصب و سرویس کولر فوری شارژ گازکولر اتومبیل۷۶۰۷۹۳

سرویس‌مجازشماره۱۳۱
ارنج
نصب ، تعمیر ، سرویس، رنگ آمیزی و پخش قطعات یدکی کولر و آبگرمکن خیابان فرح جنوبی ـموسوی تلفن۷۶۱۱۲۵
۱ـ۲۴ آـ ۶۷۱۶

سرویس مجاز شماره ۱۳۴
ارنج
کولر ، بخاری ، ابگرمکن و نصب ، تعمیرات و رنگ‌آمیزی پخش قطعات یدکی خیابان غیاثی روبروی بانک ملی موسسه فنی نمونه تلفن ۳۵۰۰۲۴

سرویس مجاز شماره ۱۲۴
ارنج
رنگ ، سرویس ، تعمیر و نصب کولر و آبگرمکن پوشال کولر تعویض میشود خیابان‌سیروس ـ مقابل پمپ بنزین کارگاه فنی کورش تلفن ۳۵۰۱۸۴
۱ـ۲۴ آـ ۶۰۳۶

سرویس‌مجازشماره ۱۳۰
ارنج
نصب ، تعمیر و سرویس‌کولر ، آبگرمکن و پخش قطعات یدکی ، تهران‌پارس خیابان بهار ، ۱۳۴ جنب مسجدتلفن۷۸۲۲۴۶
۱ـ۲۲ آـ ۷۱۵۰

سرویس مجاز شماره ۱۲۷
ارنج
نصب ، سرویس ، رنگ‌آمیزی کولر و آبگرمکن و پخش‌قطعات یدکی فرح‌آباد ژاله، میدان‌بروجردی خیابان پرند تلفن ۳۹۱۸۷۵
۱ـ۱۲ آـ ۶۳۱۲

سرویس مجاز شماره ۱۳۵
ارنج
سرویس و نصب‌کولر وآبگرمکن و کانال‌کشی در کمترین مدت کارگاه فنی فرزانه ـ قلهک خیابان دولت ـ سه‌راه نشاط تلفن ۸۶۲۹۸۴
۱ـ۱۲ آـ ۶۳۱۰

محمدی ۷۵۴۸۹۸ نصب و سرویس کولر باقساط ۶ ماهه

فروش‌اتومبیل

پونتیاک تمیز
مدل ۱۹۶۸ با ۶۵۰۰۰ کیلومتر کار متعلق به سفارت فروشی صبحها به تلفن‌های ۸۲۴۰۴۸ـ ۸۲۳۳۳۴ ـ ۸۳۱۲۳۳ مراجعه شود .
۱ـ۳ آـ ۲۶۱۹

لندرور
مدل ۷۰
لندرور بسیار تمیز بدون هیچگونه نقص به فروش‌میرسد بشماره ۵۳۱۰۴۱ صبحها تا ساعت ۹ و شبها از ۹ به بعد تلفن فرمائید
۱ـ۳ آـ ۱۰۹۱

اپل
اوپل‌کارت ۶۵
بسیار تمیز فروشی ۸۲۶۲۰۳
۱ـ۳ آـ ۱۱۴۷

سواری ولو
مدل ۶۳ بفروش میرسد تلفن ـ ۷۶۴۳۰۱
۱ـ۳ آـ ۱۱۶۴

کامارو
مدل ۷۱
رنگ گوجه فرنگی بیمه‌کامل ۸۵ هزار تومان تلفن ۸۲۱۰۹۲
۱ـ۲ آـ ۱۲۲۱

جیپ جنگی مرتب
تلفن ۹۷۱۰۳۰
۱ـ۲ آـ ۲۶۶۹

آگهی مزایده فروش اتومبیل
سفارت ایالات متحده آمریکا تعداد چند دستگاه اتومبیل را ازطریق مزایده‌بفروش میرساند. اتومبیلهای فوق را میتوان روز های چهارشنبه ششم‌اردیبهشت ماه الی چهار شنبه سیزدهم اریبهشت ماه ۱۳۵۱ همه روزه بین ساعات ۸صبح الی ۴ بعداز ظهر در محوطه سفارت آمریکا قسمت گاراژ واقع در خیابان تخت جمشید رویت نمود . پیشنهادات واصله دو روز بعد باز و نتیجه اعلام خواهد شد. بدیهی است پرداخت کلیه عوارض متعلقه در صورت تعلق گرفتن بعهده خریداران خواهد بود .
۱ـ۲ آـ ۲۶۷۹

فروشگاههای اتومبیل

برادران گلپایگانی
خرید و فروش‌مینی‌بوس نقدواقساط تلفن۲۷۹۰۰

پیمانکاری اتو آسیا به چند دستگاه، اتومبیل آریا و شاهین و پیکان نیازمند است تلفن ۷۵۴۹۸۰ و ۷۵۱۶۲۰

اتومبیل شما را نقدا خریداریم تلفن۸۳۸۸۲۱

اگر تصمیم بخرید یا فروش وام گرفتن و گروگذاشتن‌اتومبیل وتلفن خود دارید با تلفن ـ ۴۴۳۰۴ تماس بگیرید .
۱ـ۳ آـ۱۱۳۱

بهترین نوع معاملات‌تاکسیهای تاکسیمتردار فقط در سازمان نمایشگاههای پارس۶۶۲۹۳۶ و ۴۲۷۱۱
۱ـ۵ آـ ۱۱۸۸

ژیان۵۱
تحویل فوری
نقدواقساط
باکلید اطمینان
نمایشگاه آیزنهاور
آیزنهاور ـ مقابل وزارت کار
تلفن ۹۵۱۲۲۱، ۹۵۹۷۱۵

برای‌اتومبیل‌شما
فروشگاه شبستری
فروشنده لوازم یدکی اصلی فولکس واگن
۷۵۵۲۴۰

کالی
عرضه میکند:
صندلی‌پیکان‌جوانان
بانصب فوری
فردوسی جنب کوچه برلن
تلفن : ۳۰۴۲۵۰
کالی ، اولین تهیه‌کننده
روکش صندلی حاضروآماده
برای انواع اتومبیل

معرف ژیان
نماینده رسمی فروش‌لوازم یدکی اصلی تهران خیابان قزوین مقابل گاراژ مشهد جنب‌جرثقیل امدادی . ضمنا ژیان ۵۱ نقد و اقساط با تحویل فوری موجود ۹ ۵۲۲۷۲
۱ـ۵ آـ ۵۸۵

کرایه

اتولوکس
اتومبیلهای تشریفاتی با راننده برای داخل و خارج از تهران میدان فردوسی تلفن ۸۲۱۲۷۰ و ۸۲۶۶۰۵

اتومبیل اتو دلیجان
مرکز اتومبیلهای کرایه‌شبانه روزی آریا و جوانان ساعتی ۱۵۰ ریال ، پیکان ۱۲۰ ریال با راننده وبدون‌راننده اول‌امیرآباد تلفن ۶۶۲۵۹۲
آـ ۱۱۷۵

کاج بار
بارکش شهر وحومه
حمل‌بارباتمام‌نقاط‌ایران
تلفنهای ۶۶۱۱۱۱ ۴۱۱۱۱

اتو اسیا
اتومبیلهای اخرین سیستم با راننده و بدون راننده برای مسافرت‌وداخل‌شهرآماده‌خدمت
۷۵۴۹۸۰ و ۷۵۱۶۲۰

M.A.S
ام.آ.اس
اتوبوس ومینی‌بوس‌دربست
۹۷۰۸۱۴
۹۷۸۸۱۵

اتومبیلهای لوکس سواری میخواهید ، مهمانان خارجی دارید . و برانندگان تحصیلکرده و آشنا به‌زبانهای بیگانه نیازمندید برای شهر . برای عروسی ها و برای مسافرت و همیشه‌وهمه جا پرشیا توریست بهترین و راحت ترین و مطمئن ترین وسیله ترانسپورت است و اتومبیل اسپورت موجود است تلفن ۷۵۸۴۸۱

جرثقیل توانا
پل‌امامزاده‌معصوم
تلفن ۹۵۴۰۹۱

اتوبوس دربستی
جهان‌بنز
۹۵۸۲۴۲ ـ ۹۵۶۶۲۹

جرثقیل بابك ایزنهاور تلفن۹۷۸۰۸۰و۹۵۹۵۸۸

ماشین‌آلات

خاکبرداری تسطیح اراضی، خیابان‌بندی بوسیله بولدوزر گریدر بنازلترین قیمت تلفنهای : ۹۵۲۲۲۴ ـ۹۶۳۷۹۷
۱ـ۱۰ آـ ۹۶۶

قابل توجه خشک شوئیها ، بیمارستانها‌و هتل‌ها یکدستگاه ماشین خشکشوئی و سفید ـ شوئی ۲۵ کیلوئی مارک‌اسپزیما ساخت آلمان کار نکرده به‌قیمت بسیار مناسب به فروش میرسد طالبین از ساعت ۸ الی ۴بعد ازظهر به غیر از روز های پنجشنبه و جمعه به تلفن ۱۵ـ۹۷۵۰۱۱ آقای بهروزی مراجعه فرمایند.
آـ ۱۰۴۸

کارخانه ماشین‌سازی صداقت
سازنده ماشین‌آلات موزائیک مخصوص مقابل اردشیر تلفن ـ ۹۵۴۶۶۴
۱ـ۴ آـ ۷۸۴

کارگاه فنی تکمیل سازنده انواع بالابر برقی جهت مصالح ساختمانی جیحون چهارراه دامپزشکی ـ ۹۵۸۵۹۹

املاک‌ومستغلات

معاملات تهران پارس نارمك و پول ـ امینی ۷۹۰۰۹۰

فروش

خانه فروشی
خانه های نوساز ۳ تا ۶ اطاقه درنیروی هوائی۳۱۴۲۷۸
۱ـ۷ آـ ۷۳۱

مستغلات سه طبقه دارای چهار دستگاه آپارتمان و یک سالن ۳۶۰ متری دارای آب و برق واقع در خیابان آیزنهاور ۲۱ متری جی روبروی بانک تهران به فروش میرسد . تلفن ۹۵۱۰۳۶
۱ـ۳ آـ ۹۶۳

منزلی در تهران پارس
میدان سوم دست راست ۱۱۰۰ متر ساختمان دو طبقه و نیم ۱۴ اطاق با سالنهای بزرگ جهت استفاده کافه رستوران‌ها و لوله‌کشی شوفاژ با تمام‌وسایل برای فروش آماده است به تلفن ۴۳۰۲۳ تا ساعت۹ صبح و ۱۲ تا ۴ بعد از ظهر مراجعه شود.
آـ ۱۰۸۲

خانه فروشی منظریه نیاوران
بدون واسطه به فروش میرسد ساختمان درجه یک مهندسی ـ سالن ـ نهارخوری‌ـبار‌ـ دفتر‌ـ مزین‌باکاشیهای‌آنتیک ـاستخر‌ـ برق‌ـ آب ـ تلفن‌بانضمام‌مبلمان کامل درجه یک آمریکائی فقط با وقت قبلی صبح و عصر ـ ۷۶۲۷۹۱ شب ۸۸۲۷۰۸
۱ـ۲ آـ ۸۲۹

اقساط ۶و۱۲و۲۴ ماهه
در نیروی‌هوایی‌لوکس‌ترین‌خانه های نوساز یک طبقه ویلائی و دو طبقه مستغلاتی۳ تا۸اطاقی ۱۰۰ تا ۱۷۰ هزار تومان‌با۵۰تا ۸۵ هزار تومان پیش قسط ـ ۳۹۳۰۵۸
آـ ۱۱۳۷

سید خندان خانه ۹۰ تومان ۸۳۸۸۷۱
۱ـ۲ آـ ۱۱۱۴

یکدستگاه مستغلات در شمال
شهر با چهل هزار تومان‌اجاره ماهیانه نقد یا نصف معاوضه به فروش میرسد خیابان تخت طاوس نبش نادر شاه ساختمان فارکو املاک حقیقت تلفن ۸۳۲۷۴۱ و ۸۳۴۵۷۰
۱ـ۸ آـ ۱۲۲۱

خانه نوساز
شامل ۴ اطاق دو طبقه‌برخیابان با سرویس کامل بمساحت ۸۰ متر مربع به قیمت هفتاد هزار تومان بعلت مسافرت به فروش میرسد. از ساعت ۲ تا ۳ بعداز ظهر تلفن ۸۳۳۱۵۱
آـ۷۳۹۴

یکباب خانه به وسعت ۵۰۰ متر دارای ۷ اتاق و سه باب مغازه و یك آپارتمان مستقل که‌دارای ۵ اتاق است با آب و برق و تلفن بفروش می رسد خواستاران باتلفن ۳۰۲۶۸۱ تماس بگیرند

منزل شخصی نوساز بدون واسطه در شمیران‌مساحت۲۲۷ متر زیربنا ۱۸۰ متر چهار اطاق زیر زمین . گاراژ. آب و برق وتلفن ۳۰۰ متر فاصله از جاده پهلوی قیمت مقطوع و نقد ۲۳۰ هزار تومان هرروز از ظهربعد با تلفن ۸۹۰۷۷۵ تماس بگیرید.
۱ـ۳ آـ ۱۱۵۰

مستغلات اکازیون
یکدستگاه مستغلات بتونی با اسلکت فلزی چهارباب مغازه و دودستگاه آپارتمان بر خیابان سپهبد رزم‌آراء بمبلغ ۲۰۰هزار تومان بفروش میرسد۱۳۰ هزار تومان نقد ۷۰ هزار تومان‌بدهی بانکی ۷۵۸۰۷۶
۱ـ۲ آـ ۷۱۰۸

تهران پارس
ویلائی ۵ اطاقه‌نوساز باسرویس کامل قیمت ۱۷۰ هزار تومان نقد و اقساط با بهره بانکی بدون واسطه تلفن ۷۹۱۲۵۶
آـ ۱۱۸۶

در تهران پارس
مدرنترین‌خانه‌های نوسازیکطبقه ویلائی و دوطبقه‌مستغلاتی۳تا۸ اطاقی ۹۰ تا ۳۸۰ هزار تومان نصف نقد بقیه ۴ تا ۱۲ ماهه ۳۹۳۰۵۸
آـ ۱۱۷۶

قابل توجه مقاطعه‌کاران و معماران
باغچه‌ای بمساحت یکهزار وپنج متر دارای ۶ اطاق‌گاراژبزرگ‌ـ چاه آب قابل تقسیم به قیمت مناسب‌بفروش میرسدـدزاشیب جنب موزائیک سازی کاظمی کوچه عباسی درب اول کاشی۴
۱ـ۳ آـ ۱۲۰۶

مستغلات فروشی مقابل‌توجه مقامات آموزش و پرورش‌گروه های فرهنگی‌وورزشی سازمان های بهداشتی و اموراجتماعی. دو قطعه زمین متصل بهم به عرض ۱۴٫۵ متر مشرف به خیابان فخرآباد و بطول ۵۱ متر که به‌خیابان خورشیدمنتهی میشود ودر قسمت شمالی یک عمارت سه اشکوبه ۱۲ اطاقی‌و در سمت جنوبی دارای چندین ساختمان وموقعیت ممتازی‌برای تبدیل بمدرسه و موسسات اجتماعی میباشد به فروش میرسد تلفن ۳۱۷۲۳۳
آـ ۱۱۷۹

قلهك خیابان دولت‌خانه فروشی۴۷۲ مترمساحت ۶اطاق خواب سالن‌ناهار خوری آب برق تلفن استخر قیمت ۳۵۰ هزار تومان تلفن ۸۶۱۸۶۱

یك مستغل کوچك واقع در سید خندان ۲ طبقه باسرویس کامل بفروش میرسد بنگاه جهان تلفن ۷۶۲۲۱۹مراجعه‌فرمائید

خانه‌ای در فرمانیه باتجهیزات کامل بمساحت ۵۴۳ متر مربع مقطوع ۳۵۰ هزار تومان بعداز ظهرها ۳ تا ۷ تلفن۷۹۰۳۴۷
۱ـ۳ آـ ۱۱۸۱

خانه‌ای واقع در خیابان ظفرپائین‌تر از جوجه‌کبابی‌حاتم بفروش میرسد تلفن۸۹۲۶۴۴
۱ـ۲ آـ ۶۳۵

یوسف آباد
خانه ۲ طبقه شمالی با زیرزمین آب و برق تلفن ۲۲۰ هزار تومان تلفن ۶۳۳۲۰۴
آـ ۱۱۷۴

باغ فروشی
باغی به مساحت‌حدود۹۰۰۰ متر مربع مشجر با درختان‌میوه و ساختمان مسکونی وآب‌و برق واقع در کاوسیه کرج با قیمت مناسب به فروش میرسد تلفن ۶۳۱۶۴۸
آـ ۱۸۹۹ ۱ـ۴

ویلای فروشی‌در قیطریه
مساحت ۷۰۰ متر شمالی ۷ اطاق باسرویس شوفاژ روشن اطاق مستخدم‌استخر قیمت۳۸۵ هزار تومان دفتر سلطنت آباد تلفن ۷۷۱۸۳۵
آـ ۱۰۷۷

ویلای نو ساز بعلت مسافرت در بهترین نقطه دروس بمساحت ۲۳۰۰ متر ۳ بر ۱۱۰۰ متر زیربنا هفت اطاق خواب سالن‌ناهار خوری خیلی بزرك۴حمام تهویه مطبوع (فن‌کوئل)استخر وفیلترو تجهیزات کامل فورا بفروش میرسد قیمت ۲ میلیون تومان بتلفن ۷۷۰۲۴۱ مراجعه فرمائید
۱ـ۱۰ آـ ۷۰۷۰

زمین فروشی

توجه فرمائید
زمین های جاده خراسان هر ۱۲۰ متر با سند مالکیت فقط متری
۷۵ریال

زمینهای مسعودیه متری ۳۵ تومان بنگاه ماه سرچشمه اول سیروس ۳۹۱۸۹۶

شهر ییلاقی اقبالیه‌کرج
متری **۳۵** ریال
دفتر کرج ویلا
تلفن ۶۶۷۳۴۳

زمین شمال هنرسرای عالی نارمك نقد و اقساط با قطعات ۲۵۰ الی ۵۰۰ متر بین دو اتوبان به فروش میرسد ۷۸۱۹۴۱

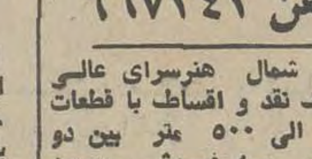

با تهیه قطعه زمین‌درویلادشت جهت‌احداث‌باغ ییلاقی‌باشرایط بسیار سهل دربهترین‌نقطه‌ملارد در فصل بهار و تابستان‌سلامتی و عمر خودرا بیمه نمائیدجهت اطلاع بیشتر بتلفن۶۶۲۵۶۷ یا دفتر مرکزی خیابان ایزنهاور پلاک ۱۶۳ مراجعه فرمائید.

ویلادشت

زمین ساختمانی
به قطعات ۳۳۰ متری درغرب تهران متری ۸۰ تومان نقد و اقساط دفتر جهان سه راه تهران‌ویلا طبقه‌سوم بانک‌تهران
آـ ۱۱۳۲

سه قطعه زمین جمعا ۴۰۵ متر مربع درهاشم‌آباد نزدیک محدوده متری ۳۵ تومان تلفن ۷۹۴۶۴۳
آـ ۱۱۸۰

فروش سرقفلی
فروشگاه وزیرزمین باموقعیت عالی باهم یا جداگانه واقع در منوچهری بفروش میرسد تلفن ۳۱۳۲۳۶
۱ـ۲ آـ۴۹ ۸

کارخانه
ساختمان کارخانه‌ای با تمام تجهیزات ، آب و برق‌فشارقوی با ترانسفورماتور ، دو شماره تلفن ، سرویس ، دفتر با ارکاندیشن نقد و بدون واسطه بفروش میرسد لطفا طالبین از ساعت ۱۰ تا۱۲با تلفن۹۵۳۶۵۸ تماس بگیرند .
۱ـ۳ آـ ۱۰۵۱

سالن آرایش
بعلت مسافرت سالن آرایش زنانه در فرح‌آباد ژاله با محل سکونت و جواز واگذار میشود عصر تلفن ۹۷۶۷۹۲
۱ـ۵ آـ ۴۸۲

چهار اطاق برای مطب
به متخصص زنان ماما ودندان پزشک واگذار میشود خیابان سپه چهارراه پهلوی تلفن ۶۶۱۴۰۷
۱ـ۲ آـ ۱۰۸۵

اجاره‌داده‌میشود

آپارتمان اجاره
چند دستگاه آپارتمان برای دفتر کار نبش پهلوی تخت جمشید اجاره ۶۶۴۶۱۸

حیاط اجاره
سیدخندان‌حیاط‌دربست یک طبقه ۸۰۰ تومان۸۲۴۱۹۵
۱ـ۲ آـ۱۰۷۹

آپارتمان ۶ اطاق کسب موسسات سکونت ۲ تلفن گاراژ خردمند شمالی تلفن۸۲۱۱۴۵و ۸۲۱۴۱۳
۱ـ۳ آـ ۹۷۱

اجاره فرح جنوبی
آپارتمان طبقه دوم ۵۵۰ تومان اجاره تلفن ۸۲۴۱۹۵

۷ دستگاه آپارتمان یک اطاق و دو اطاق خواب با نهارخوری، پذیرائی ، هال ، مبلمان جدید نو و کامل‌با داشتن شوفاژ،کولر تلفن برای اجاره موجود است آدرس خیابان تخت طاوس خیابان وجودی‌فرد ساختمان دریچه
آـ ۱۲۳۳

ابتدای آیزنهاور
روبروی دانشکده دامپزشکی طبقه چهارم آپارتمانی نوساز لوکس دارای ۵ اطاق هال ۴ × ۶ دو بالکن‌کانال‌کشی کولر با سرویس کامل تلفن مستقل هزار تومان اجاره داده میشود پنجشنبه تا ساعت ۶ جمعه‌صبح و بعد ازظهر بقیه روزها بعد از ظهرها بتلفن ۹۲۴۶۵۴ مراجعه شود.
آـ ۱۱۶۵

آپارتمان اجاره
طبقه اول و دوم هر طبقه ۵ اطاق باسرویس موجود است تلفن ۹۷۵۴۲۴
آـ ۹۹۲

خیابان پهلوی
آپارتمان یک الی ده‌اطاقه جهت اجارمتکتکیا یکجاموجوداست خیابان وزراء نرسیده‌به خیابان یازدهم ساختمان‌دریچه‌طبقه‌سوم دریچه .

آپارتمان لوکس‌باکاغذدیواری کف موکت با شوفاژ و کولر اجاره داه میشود خیابان‌پهلوی کوچه جنب هتل میامی شماره ۵ تلفن ۶۲۷۸۱۴
۱ـ۶ آـ ۵۷۲

۱۲ اطاق دو طبقه
جمشیدآباد جنوبی برای محل کار اجاره داده میشود تلفن ـ ۶۶۲۲۱۰
۱ـ۴ آـ ۸۵۵

ساختمان اجاره
انواع ساختمان ویلائی
ومبله اپارتمان برای سکونت و محل کار با تلفن مستقل موجود سازمان نورد ۸۳۴۷۹۱

طبقه اول ساختمانی دارای ۴ اطاق بزرگ و سالن و هال‌و آشپزخانه ، سرویس کامل ، شوفاژ ، کولر ، آب لوله‌کشی، تلفن، واقع در خیابان پهلوی خیابان فروزان مقابل‌بیمارستان ژاندارمری برای ۱۰ تیر ماه اجاره داده میشود تلفن ـ ۸۹۲۲۸۳
۱ـ۲ آـ ۷۸۵

طبقات دوم و سوم یك ساختمان نوساز واقع‌در داودیه شامل هرطبقه ۷ اطاق با تلفن ـ شوفاژـ کولرـ گاراژ اجاره داده میشود. تلفن: ۶۶۲۵۸۵

B.K.D
بکد
دربازکن برقی
یکدستگاه کامل **۲۵۰** تومان
بدون پیش قسط به اقساط ماهیانه
درتمام مدت ۲۴ ساعت شبانه روز بوسیله تلفن سفارش دهید
دستگاه درمدت ۴ ساعت نصب وتحویل میشود.
تلفنهای دفتر فروش : ۶۲۴۴۱۴-۶۲۷۸۸۲-۷۷۲۰۰۸
تلفنهای دفتر سرویس ۶۲۴۵۱۰ - ۶۲۸۷۷۴
نماینده انحصاری ومرکز فروش ونصب : شرکت بکد الکتریک
تهران ـ خیابان پهلوی مقابل پارک ساعی شماره ۶۸۰
فروش درکلیه فروشگاههای لوازم برقی والکتریکی ها در تهران وشهرستانها
برای اخذ نمایندگی فروش بد تلفنهای فوق اطلاع دهید یا باآدرس شرکت مکاتبه فرمائید

باغ مصفای حمیدیه

همزمان با پیشرفت عملیات ویلا سازی از طرف خریداران‌باغ حمیدیه بقیه امور عمرانی‌و آسفالت باغ مصفای حمیدیه شروع وبسرعت پیش می‌ـ رود استقبال خرید قطعات باغ حمیدیه بعلت مرغوبیت محل وصدق گفتار ما بی سابقه است باغ حمیدیه واقع در کیلو متر ۱۹ جلو جاده کرج قزوین بقطعات ۵۷۰ متر ببالا تقسیم شده است علاوه‌بر آسفالت ، هرقطعه زمین حمیدیه دارای یك لوله آب آشامیدنی و تامین آب جاری از دو حلقه چاه عمیق است، با ۴۵۰۰ تومان‌پیش‌قسط نصف قیمت‌و بقیه باقساط ۱۸ ماهه صاحب۵۷۰ متر زمین با سند مالکیت بشوید ما شمارا دعوت میکنیم‌از نزدیك باغ حمیدیه را مشاهده فرمائید، عمل ما معرف ماست .
مرکزفروش: خیابان کندی‌جنب ایستگاه اتوبوس ۲۳۵موسسه‌ساختمانی‌و عمران‌غرب‌تلفن:۹۶۰۸۸۶

آسایش واقعي در بهشت شمال

اراضی ساحلی (رضاگل) که از نظر آب و هوا بی‌نظیر و در بهترین منطقه شمال طرفین جاده اسفالته (چهار کیلومتری‌متل‌قو به شهسوار)قرار دارد با تاسیسات اختصاصی (رستوران‌ـسوپر‌ـ مارکت ـ نگهبانی و پلاژ)و قبول سفارش ویلا و مبلمان آن با شرایط مناسب بفروش میرسد ضمنا اراضی مرغوب در شمال شهر تهران‌آماده جهت‌ساختمان موجود میباشد (اراضی بزرك را نیز خریداریم) برای کسب اطلاعات بیشتر در تهران به خیابان کاخ کمی بالاتر از شاه شماره ۲۰۷ تلفنهای ۶۶۱۹۶۹ ـ ۶۶۷۷۸۳ و در شمال بدفتر این سازمان واقع (در چهار کیلومتری‌غرب متل‌قو به شهسوار)مراجعه فرمائید سازمان عمرانی و ساختمانی و تولیدی رزفم .

چاپ پرچم ـ آرم پارچه‌ای
ایران اسکرین دروازه شمیران ابتدای فخرآباد
تلفن ۷۵۳۷۶۶

جهت اطلاع مشتریان محترم
پرده کرکره روشه تلفنهای جدید خود را باطلاع میرساند
۹۲۳۲۹۵ و
۹۲۳۶۳۴ و ۹۲۶۰۰۰

نیازمندیهای شما
تلفن ۳۱۱۲۲۰ ـ ۳۱۱۲۲۴

اطلاعیه
کره‌شکلی
هیچ ارزانی بی علت نیست
مارگارین باکره خالص‌خیلی تفاوت دارد . بهمین لحاظهم‌مارگارین‌را ارزان‌تر ازکره میفروشند
کره‌شکلی
ازخامه تـازه شیر تهیه میشود و همیشه تازه بدست شما میرسد .
مرکز پخش تهران : خیام نرسیده بمیدان‌اعدام تلفن های ۲۵۸۱۳ و ۲۸۷۹۶

تخفیف مخصوص برای‌خریداران
چسب لاتکس
شرکت تسبی موسی دلال‌نژاد وپسران‌دارای نمایندگی لاتکس برای چسباندن فرشهای موکت ازبزرگترین کارخانه خارجی بنام صیرفن که قبلا شرکت ایران ایسن نمایندگی آنرا داشت باطلاع میرساند که این شرکت حاضر است چسب لاتکس را بنازلترین قیمت‌نقدی ومدت‌طولانی بفروش برساند . خریداران محترم میتوانند با تلفنهای ۲۳۵۳۷ و ۵۳۷۸۹۹ و ۵۳۹۷۸۶ به آدرس خیابان بوذرجمهری ساختمان بانک پارس شعبه‌مرکزی طبقه پنجم مراجعه نمایند .

دوزندگی دانشجویان دانشگاه
بهترین نوع دوخت را با شرایط بسیار آسان در اختیار دانشجویان عزیز قرار میدهد ـ خیابان فخررازی پلاک ۶۴ تلفن ۴۱۲۱۰

کرج
نیمساعت فاصله از میدان شهیاد
لیبادشت
زیبادشت در تامین مسکن و سلامتی و آسایش شما و مطمئن ترین پس‌انداز
توجه
زیبادشت هرروز زیباترمیشود
برای رهائی از هوای مسموم تهران و زندگی آپارتمانی مانند ساکنین سایر پایتختهای جهان زندگی خود را در حومه قرار دهید .
کرج مناسبترین شهرنزدیک پایتخت زیبادشت در جاده ۴۵ متری شاهدشت‌وبهترین منطقه کرج
ازفضای سبز وشکوفه‌های بهاری باغات زیبادشت دیدن فرمائید .
ما بشما باغات محصور از بهترین میوه‌های‌باغ کلکسیون با تامین آب بمساحتهای ۲۵۰۰ متربه بالا آماده برای ساختمان ویلا و خانه مسکونی عرضه مینمائیم .
سازمان زیبادشت توصیه مینماید
قبلا از جهت‌هرگونه مقایسه از نقاط‌پیشنهادی حومه کرج بازدیدفرموده و بعد از زیبادشت‌دیدن نمائید و تصمیم نهائی خود را برای یك زندگی بهتر بگیرید تلفن ۵۳۹۹۸۹ ـ ۲۳۷۰۰ بعد از ظهر ۴۴۳۱۱
نشانی : امتداد اتوبان کرج خروجی جاده شاهدشت ۹ کیلومتر بطرف جنوب
زیبادشت

شرکت نسبی خجسته
لوازم دندانپزشکی
از خیابان ناصر خسرو بخیابان پهلوی خیابان بزرگمهر شماره ۶۹ انتقال یافت . تلفن ۴۳۷۴۹

در بازکن برقی وتلفنی
جنرال تل
فقط ۲۲۰ تومان

مرکز پخش لاله‌زار مقابل پیرایش ۱۱۲ جنرال تلفن ۳۱۴۸۴۰ ـ ۳۱۴۷۹۱

خانه اجاره
یک زیرزمین بمساحت ۵۰۰ متر مربع باتجهیزات کامل‌جهت کارگاهها اجاره داده میشود طالبین به تلفن ۳۱۳۳۷۰مراجعه نمایند .
۱ـ۲ آ ـ ۱۱۳۸

نیازمندیهای اجاره

سازمان نیازمندیهای خارجیان
خانه‌شما را اجاره میدهد ۸۳۳۹۳۹

موسسه نیازمندیهای هیلتون اجاره به خارجیان ۸۳۴۶۳۷

تهیه مسکن تلفن ۷۷۳۲۸۵
مرکزاجاره بخارجیها

۸۳۵۱۲۰ ـ ۸۲۹۷۶۶
سازمان کورش ـ اجاره به خارجیان

یك قطعه زمین
حدود ۷۰۰ متر ببالا در شمال شهر جهت ایجاد اتوسرویس‌اجاره‌میشود تلفن ۴۷۹۷۹

فوری جهت اجاره‌در شمال‌شهر چند دستگاه ۲ تا ۵ اطاقه ۷۶۱۷۴۷
آ ـ ۱۱۱۸

آپارتمان ـ خانه ـ ویلاجهت خارجیان در تمام نقاط شهربا قیمتهای مختلف مورد نیازفوری است . خانم شاپوری تلفن ۶۳۵۵۶۱ ساعت ۱ الی ۳ بعد از ظهر
۱ـ۲ آ ـ ۱۱۷۷

تعدادی ویلای مدرن در شمیرانات برای سکونت خارجیان نیازمندیم تلفن ۶۶۱۳۳۷

بنگاههای معاملات املاک

بورس اراضی ونلجک
حمودیه علی‌ابادلطفی ۸۹۰۱۵۰

کیشا ، کیشا ، کیشا
خرید زمین دفتر باختر ۶۳۸۷۴۶

خرید و فروش زمین وخانه کوچک و بزرگ‌درهرنقطه‌تهران و حومه تا چالوس ـ قم‌ـقزوین‌ـ دماوند و ابعلی حاج خداداد دفتر ساختمانی اخوان خیابان گرگان چهارراه معینیه تلفن ـ ۷۵۷۷۱۶

خریدوفروش‌خانه‌وزمین
بزرگ کوچک باغات در هر نقطه تهران و شمیران و کرج
دفتر سرلك تلفن ۸۷۵۰۶۸
۱ـ۴ آ ـ ۱۱۶۶

دفتر جلالی بورس
اراضی جنت‌آبادسازمان برنامه جاده کن اول‌کوی شاهین

دفتر پارس
مرکز معاملات املاك و مستغلات در شهر ـ و عباس‌آباد و شمیرانات تلفن ۷۶۱۵۵۸

خریداری میشود

زمینهای افسریه خریداریم ۷۹۱۳۵۹

خرید کوهک جنت‌آباد فیض عباس‌آباد سازمان برنامه تلفن ۶۶۶۲۰۳

خریدار اراضی گیشا دفتر قنبری ۶۳۴۹۹۲

بورس املاك شمیران دفتر براتی باغ فردوس ۲۰۷۵۰ـ۸۷

زمینهای تهران پارس فورا خریداریم ۸۱۹۲۶

خرید اراضی شمس‌آباد مبارک آباد کاظم آباد مجیدیه دفترآریا ۷۷۰۹۵۹

خریدار زمین افسریه فلاح تلفن ۷۹۲۸۰۳

خریداری میشود
خانه‌ای درشمیران در حدود ۱۰۰۰ متر مورد احتیاج است بعد از ظهرها تلفن ۸۷۲۸۶۱
آ ـ ۱۱۳۰

زمین تهران پارس خریداریم ۷۹۳۰۲۰
۱ـ۲۶ ا ـ ۴۹۹

زمینهای ساختمانی محدوده، شهرتهران و خارج شهر و ساختمانهای مسکونی‌ومستغلاتی خریداریم لطفا مشخصات ـ ۶۶۶۴۹۲

کوهك ، کوهك، کوهك
خریداریم گلکار یزدی ۹۵۶۶۰۶
۱ـ۲۶ ا ـ ۸۱۵

زمینهای یافت‌اباد راخریدار وفروشنده‌ایم کلهر ۹۶۳۴۳۲

خرید زمین افسریه ۷۹۳۳۴۶

کارخانه و انبار و زمین درقسمتهای حومه‌صنعتی تهران (جاده های کرج) خریدار و فروشنده‌ایم عبدالخالق تلفن ۹۵۲۵۴۵

زمین سری اول و دوم نیروی هوائی خریداریم دفتر املاك صمیمی تلفن ۷۹۱۵۶۳

زمینهای زعفرانیه درقشلاق تکانیر سعادت‌آباد فرحزاد خریداریم‌بازرگانی‌جلالی‌خیابان پهلوی تلفنهای ۶۳۶۴۱۱ یا ۶۲۴۱۹۳

اراضی ساختمانی شمال تهران‌راخریداریم تلفن ۸۲۴۶۸۷
۱ـ۹ آ ـ ۱۱۱۹

خریداراراضی ساختمانی شمال شهر داودیه‌جردن شمیرانات بویژه اراضی ونك‌فرحزاد کیشاطرشت پونك باغ‌فیض جنت‌آباد وجاده کرج تلفن ۷۶۴۳۳۳

زمینهای‌گیشا خریداریم جدیری‌تلفن ۶۳۳۸۱۷ و ۶۳۳۲۲۹
۱ـ۲۰ آ ـ ۱۱۵۹

اراضی کیشا خریداریم دفتر هجری ۶۳۴۲۴۴

تهران بریم ـ ام . آر . اس ـ چیتگر ـ ام.ام.سی ـ حسن‌آباد ـ جنت‌آباد ـ سازمان برنامه ـ مونترال تلفنهای ۶۲۵۷۴۱ و ۶۲۷۲۵۷

اراضی داودیه دره قشلاق
خریداریم املاک گوهر تلفن ـ ۷۷۱۲۸۵
۱ـ۱۲ ا ـ ۸۰۹

زمینهای‌ام.ام.سی تهران بریم ام.آر.اس خریداریم ۴۴۱۴۱

اراضی تهران پارس راه آهن و سازمان چای خریداریم ۷۸۴۸۵

اراضی گیشاخریداریم تلفن ۹۷۱۳۴۸

برای‌ساختمان‌شما

رایگان
کتابچه راهنمای تهیه نقشه های ساختمانی‌را مطالعه فرمائید ۷۵۶۶۵۴

با نازلترین قیمت ممکن لوله بازکنی لوله کشی نصب‌و تعمیرو سرویس یخچال آب‌سرد کن‌کولر تلفن ۳۱۸۵۲۶ ایران‌فا در خدمت مردم

ساکنین محترم فرمانیه
فروشگاه نسیم فروشنده لوازم برقی و تعمیر کلیه ادوات برقی و سیم‌کشی و کابل کشی ساختمان تلفن ۸۸۰۷۲۹
آ ـ ۱۰۲۹

معماری و مقاطعه کاری
ساختمان تحت نظر معمار کارآزموده و باسابقه با حد نظارت بسیار عادلانه تلفن ۸۸۲۲۳۶
۱ـ۲ آ ـ ۱۱۸۴

دفتر مهندسی طراح
نقشه ، نظارت ، مقاطعه، تعمیرات جزئی و کلی ۹۷۷۵۲۳ خیابان تاج سه راه تهران‌ویلا

شعبه شماره۱۱ ایرانیت در شمیران
و مرکز پخش کلیه آهن آلات و لوازم ساختمانی میدان تجریش دزاشیب مقابل کلانتری یك تجریش تلفن های ۸۷۰۳۰۲ و ۸۷۳۹۹۷

MISCHLER
میشلر
سرما گرما و نور از درچره چوبی میشلر عبور نمیکند پرده چوبی میشلر در عین زیبائی در مقابل‌سرقت‌مقاوم بوده و بصورت حفاظ قفل خواهد شد

BW
پارکت
فرش چوبی‌ایران‌بساختمان شما جلوه خاصی میبخشد روی پارکت BW آتش‌سیگار جوهر اسید وسایر مواد شیمیائی اثر ندارد‌نمایشگاه پارکت BW کرکره میشلر خیابان شاهرضا کوچه منوچهری تلفنهای ۸۲۹۳۹۰ و ۸۲۹۵۹۶ و ۸۲۴۳۰۷

کاغذ دیواری
با نصب فوری باقساط ۷۸۱۹۷۷ و ۷۷۵۷۷۱

سمساری منازل
بهترین نرخ زیر ۸ ریال تلفن ۷۵۹۳۳۵ موسسه ظریف ۱۲ سال سابقه

گچ بری
بسبک ایتالیا و ایران آماده برای نصب . فوری ـ زیبا ـ ارزان لاله‌زار کوچه ملی‌شماره ۶۰ تلفن ۳۹۱۱۶۱

با۳تومان
با روزی ۳ تومان منزل ومحل کار خود را بابهترین انواع کاغذ دیواری ، پرده کرکره ، موکت و کفپوش تزئین فرمائید. تزئینات روز تلفن ۷۷۴۵۳۷

لوله‌بازکنی

لوله بازکنی فاضل آب
سرویس منظم مسعود
بوازتلفن ۶۶۴۴۸۵

لوله بازکنی کنت با سرویس مجهز
۷۷۶۷۱۳

لوله بازکنی فاضل آب
ممتاز دولت تلفن ۸۲۷۴۰۸

لوله بازکنی فاضل آب
۶۶۴۶۳۵ مقدم ۶۶۵۳۷۴

لوله باز کنی واتروام
۸۳۲۰۱۰

رفع گرفتگی هرنوع لوله ساختمانی
درشهربویژه شمیرانات با سرویس فوری منظم شرکت فنومن ۷۵۶۸۹۱

رفع گرفتگی لوله ساختمان
در ۲ دقیقه سازمان تراکم
تلفن ۸۸۱۶۸۱

لوله باز کنی
لوله‌بازکنی فاضل‌اب و تعمیرات ۳۰۰۰۳

لوله بازکنی فاضل آب
ودیمی تلفن ۹۵۵۱۱۶

رفع گرفتگی هرنوع لوله ساختمانی
باه دستگاه تراکم هوا تلفن ۷۸۷۲۷

معاملات پول

پول موجود
ارزان‌شد
در مقابل اتومبیل. تلفن و خانه با ارزانترین بهره و شرایط سهل فورا وام داده میشود
۴۹۰۵۰
۴۵۰۵۷
خیابان حافظ جنب پارک‌هتل پلاک ۱۹۴ موسسه تعاون

قلك وام میدهد
درمقابل مبیع ارزنده ملك فورا وام میدهد تلفن ۷۶۵۷۴۵

پول تومانی دو شاهی همیشه موجود ۸۲۸۰۹۰

پول شرطی با سود بانکی موجود ۸۲۲۶۵۹ و ۸۳۷۶۸۴

پول‌شرطی با سودبانکی موجود ۶۲۰۴۹۲

خانه پول ـ فرح شمالی مرکز معاملات پول تهران ۷۷۱۳۸۸

پول سود ۱۰٪ ۶۶۲۰۲۰

پول اقساطی۶ ساله‌بااصل‌وفرع موجود تلفن۸۲۲۶۵۹و۸۳۷۶۸۴

۲۵۰ هزار تومان
پول شرطی‌موجود است تلفن ۷۶۵۷۴۵

پول
هر چقدر میخواهید وام در مقابل اتومبیل تلفن ومبیع تلفن ۳۱۸۶۵۹

پول۵ر۱ شاهی ۶۲۴۸۷۳

وام درمقابل
اتومبیل و تلفن و مبیع
۸۲۸۷۲۸

از یك میلیون ریال ببالا موجود پاکپور ۶۶۶۲۶۳ و ۶۶۰۲۰۰

پول‌موجود تلفن ۸۳۲۰۱۰

مورد نیاز
پول نیازمندیم ۸۲۶۲۳۰

اشخاصیکه پول راکد دارند برای بکار انداختن سرمایه‌خود با تلفن ۴۴۳۰۴ تماس بگیرند

پول نیازمندیم ۸۳۷۶۸۴

پول برای
انجام معاملات باتضمین معتبر نیازمندیم
تلفن ۳۱۸۶۵۹

پول نیازمندیم ۸۳۲۰۱۰

قبوض

خریدار قبوض عباس‌اباد بدون کارمزد پاکپور ۶۶۶۲۶۳ و ۶۶۰۲۰۰

موسسه نك
صددرصد قبوض مرش ـ طلا ـ جواهر بانک کارگشائی را خریدار است و بمازاد ارزیابی قبوض شماوام میدهد خیابان شاه ـ روبروی‌بانک‌بیمه بازرگانان تلفن ۴۵۱۶۸ و ۶۶۲۴۵۹

فرش پارسا
قبوض فرش طلا جواهر بانک کارگشائی به قیمت عادلانه خریداریم دربرابر قبض شماوام میدهیم چهارراه گمرک شاهپور نبش کوچه باغ وزیر دفترتلفن ۵۳۰۱۸۰ و ۵۳۷۰۶۰

اوراق قرضه ۷ ساله فوری‌خریداریم ۶۲۰۴۹۲

قبوض مرحله سوم اصلاحات ارضی بیواسطه خریدار پاکپور ۶۶۰۲۰۰ و ۶۶۶۲۶۳ و ۶۶۴۶۱۸

گاز

شرکت بوتان
BUTANE
پخش گاز ۹۵۳۰۵۱
سرویس ۳۱۳۱۲۱
صدورکارت و تغییرآدرس ۳۱۳۱۴۱
قسمت فروش ۳۰۴۲۱۱
قبول سفارشات گاز از ۷ صبح الی ۹ شب

ایران‌گاز
پخش گاز ۸۲۷۱۳۱
تعمیرات ۸۳۳۰۵۱ـ۵۳
قبول سفارش همه روزه از ۷ صبح الی ۱۱شب
نمایشگاه مرکزی خیابان شاهرضا شماره ۳۳۰

ارساگاز
۸۲۴۰۲۱

پرسی گاز
گازوسرویس
غرب خیابان پهلوی ۹۶۳۰۲۱ الی ۹۶۳۰۲۵ از ۷صبح تا ۷شب
شرق خیابان پهلوی ۸۲۲۰۲۵ الی ۸۲۲۰۲۱
۸۳۰۰۳۵ الی ۸۳۰۰۳۱ از ۷صبح تا ۱۰شب
تلفن مخصوص تعمیرات ۸۲۶۲۴۰

فروشگاه صادقی کلیه لوازم یدکی اصلی فولکس‌واگن
خیابان ژاله چهارراه اب سردار تلفن : ۳۰۳۷۹۱ جمعه‌ها تاظهر باز است

استخدام

یکنفر پزشک ـ یکنفر بهیارمورد نیاز است تلفن ۵۳۶۵۸۷

یکنفر دوشیزه یا بانو
ماشین نویس فارسی و لاتین وارد بامور بایگانی تمام وقت استخدام میشود داوطلبان میتوانند از ساعت ۸ الی ۲بعد از ظهر بدایره فروش شرکت سهامی خاص صنعتی و معدنی ایرانی سعدی‌جنوبی‌جنب بانک ایران و ژاپن مراجعه نمایند.

استخدام
چند جوان باذوق جهت کارهای دستی هنری مورد نیاز است . لطفا صبحها ازساعت۸الی۱۰ تماس گرفته شود .تلفن ۸۳۰۸۸۵

کارخانجات‌اتومبیل‌سازی
شرکت سهامی جیپ جهت تکمیل‌کادر پرسنل خود باشخاص نامبرده زیر نیازمند است :
۱ـ ماشین نویس فارسی و لاتین (مرد)
۲ ـ انباردار
۳ ـ کارمند آشنا به قطعات اتومبیل
۴ ـ صافکار اتومبیل
۵ ـ جوشکار اتومبیل
۶ ـ نقاش اتومبیل
۷ ـ برقکار اتومبیل
۸ ـ سراج(تودوزاتومبیل)
۹ ـ شیشه‌بر اتومبیل
۱۰ ـ قالبساز
۱۱ ـ قالب بند
۱۲ ـ پرسکار
واجدین‌شرائط میتوانند بادردست‌داشتن دفترچه پایان خدمت‌یا معافی‌دائم از نظام وظیفه همه روزه باستثنای روزهای جمعه وتعطیل‌از ساعت ۸صبح الی چهار بعد از ظهربه کارگزینی کارخانجات واقع در ۱۴ کیلو متری جاده مخصوص کرج مراجعه فرمایند .

بچندنفر کارگر چرخکار جهت زیرپوش دوزی زنانه نیازمندیم تلفن ۶۶۰۴۵۱

خانم سکرتر
جهت درمانگاه موردنیاز است تلفن ۷۷۲۹۲۲

کار و آموزش
۲۵نفر علاقمند به کار رادیو ، تلویزیون ، نقشه‌کشی ، برو فشارقوی و ۲۰ نفرعلاقمند به ماشین نویسی پس از یکدوره کوتاه‌آموزش به کار مشغول میشوند پهلوی نبش بهرامی تلفن ۴۹۴۹۴

پرستاربچه
بانو یا دوشیزه تحصیلکرده و آشنا به زبان انگلیسی یا فرانسه برای مراقبت از طفل۸ ساله مورد نیاز است با حقوق مکفی لطفا تلفن ۳۱۶۸۴۸ تماس گیرید .

به تعدادی کارگر خیاط زن و مرد ماهر نیازمندیم محل‌کار خیابان ایرانشهر شمالی پلاک ۲۶۰ تلفن . صبحها ۸۲۸۳۱۹ عصرها ۸۳۸۱۶۷

شرکت سهامی صنعتی قند لرستان
کارمند با سابقه در امور حقوقی و وصول مطالبات استخدام مینماید متقاضیان در ساعات اداری به دروازه دولت ساختمان فیات تلفن ۳۰۲۴۸۲ مراجعه فرمایند .

بیک ماشین‌نویس تمام روز نیازمندیم فردوسی ـ خیابان کوشک کوی خبرنگاران شماره ۶۴
۱ـ۲ آ ـ ۶۹۸۸

سازمان هنری
چنته
بچندنفر خواننده نوازنده‌آماتور نیازمنداست و همچنین‌به‌عده‌ای دختر و پسر برای گروه کر استخدام میشود چهارراه‌امیر ـ اکرم ساختمان کورش طبقه‌سوم تلفن ۴۱۰۴۷
آ ـ ۱۱۶۱

دوزنده ـ کمک برشکار
شرکت سهامی ایران‌گارمنت بافراد زیر نیازمند است .
۱ـ چندنفر کارگر خیاط (نازک دوززنانه) که با چرخهای خیاطی برقی آشنائی کامل داشته باشند .
۲ـ چندنفر کارگر خیاط (دوزنده اورلاک)که‌باچرخهای خیاطی برقی آشنائی‌کامل‌داشته باشند .
۳ـ یکنفر کمک برشکار داوطلبین باداره کارگزینی شرکت در خیابان حافظ ـ ساختمان بانک کار طبقه ۱۹ مراجعه نمایند .
۱ـ۲ آ ـ ۲۶۸۳

انتخاب
مشاور بیمه
افرادیکه طالب شغلی آبرومندو درآمدی سرشار با یکصد هزار ریال درماه میباشنددرصورتیکه واجد شرایط زیر هستند
خوش پوش ـ پر انرژی ـ اجتماعی ـ سن ۳۰ به بالا تحصیلات عالی .
با در دست داشتن دو قطعه عکس‌ویکبرگ رونوشت‌شناسنامه بنشانی زیر مراجعه فرمایند.
جاده قدیم شمیران ـروبروی سینما ریولی ـ مزینی شماره ۲ امین نماینده کل شرکت سهامی بیمه ایران
۱ـ۳ آ ـ ۱۰۹۴

به یک دوشیزه‌یا بانوی‌جوان خوش‌برخوردجهت یک موسسه ورزشی نیازمندیم تلفن۸۳۷۶۸۵
۱ـ۲ آ ـ ۱۰۷۰

پرستار زن
برای نگهداری بچه که‌سواد ابتدائی داشته باشد با حقوق خوب مورد نیاز است تلفن ۷۵۶۴۰۴
آ ـ ۲۵۰۹

خیاط
به چند نفر دوشیزه یا بانو جهت دوزندگی نیازمندیم تلفن ۹۷۳۵۳۴
آ ـ ۱۱۲۴

دو نفر سرویس کار کولر یکنفر برق کش کولر یکنفر جوشکار مورد نیاز است تلفن ۷۹۴۸۰۲

سازمان بیمه کورش
برای ماشین نویسی وسکرتری‌و بازاریابی بیمه بعده‌ای دوشیزه‌و بانوی جوان دیپلمه نیاز مند است کاخ شمالی بالای بلوار الیزابت پلاک ۸ تلفن ۶۲۲۵۶۴
۱ـ۳ آ ـ ۱۱۶۳

مژده **سلف‌سرویس‌منصور** مژده
مورد توجه بازاریان واهالی‌محترم تهران
سلف سرویس منصور با مدیریت حسین ظهوری‌مفتخراست‌که بهترین غذا ها را با روغن حیوانی صددرصد خالص با نازلترین قیمت در اختیار شما بگذارد .
آدرس ـ بازار بین‌الحرمین پاساژ منصور سلف سرویس منصور تلفن ۲۸۵۷۹

برای گردش ایام تعطیل خصوصادرفصل تابستان همه‌گونه وسائل تفریح در
شهرییلاقی کورش مهیاست
شهرییلاقی کورش با استخرهای بزرك شناو زمین ورزش‌وپارك‌وانواع وسائل بازی و سرگرمی خردسالان و بزرك سالان مجهز است .
میتوانید با خرید یکقطعه زمین ۵۰۰۰ متری بقیمت ارزان بطور نقد و اقساط برای‌احداث باغ وساختن ویلااز مزایای شهرییلاقی کورش بهره‌مند شوید .
حتما از شهرییلاقی کورش دیدن فرمائید
دفترفروش‌سه‌راه‌تهران‌ویلا
جنب دفترخانه ۴۲ طبقه سوم
تلفن ۹۷۰۴۷۴ ـ ۹۷۹۸۰۸دفتر شهرییلاقی کورش
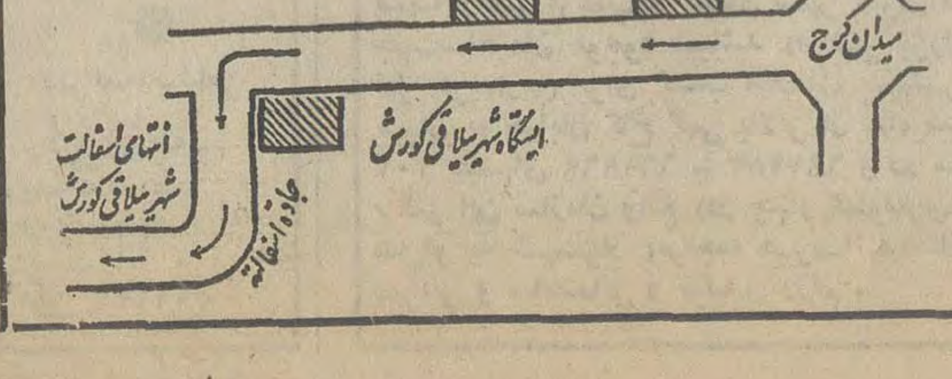

هدف‌ماتبلیغ‌نیست
فقط برای اطلاع شماست
صددرصد بنفع شماست که قبل از خرید زمین یا باغ درحومه کرج از تاسیسات مدرن وبی‌نظیر
همایون‌ویلا
(باغ تپه)
دیدن فرمائید اتوبان کرج خروجی شاهدشت ۸ کیلومتر بسمت جنوب برای کسب اطلاعات بیشتر به تلفنهای ۴۹۵۹۷ و ۴۴۳۵۷ مراجعه فرمائید .
آ ـ ۱۲۱۲

فقط ترموکو
با یک تلفن و یا نامه ... نصب و سرویس دستگاههای تهویه مطبوع ـ حرارت‌مرکزی (شوفاژ) ساختمانها و ویلاهای نوساز و یا قدیمی شما را در تهران و شهرستانها با سهلترین شرایط و در اسرع وقت عهده‌دار میگردد . خیابان شاه ـ کاخ شمالی ـ کوچه رازی ـ پلاک ۲ر۲ طبقه دوم . شرکت ترموکو تلفن ۶۶۵۲۹۶

برای تجهیز بایگانی به متد
میکروفیلم
باکارشناسان مجرب کداک مشورت کنید
شرکت الکتروکامرا خیابان شاه شماره ۲۱۰
تلفنهای ۴۲۰۹۳ـ۴

VPI CONDUCTILE
STATIC CONDUCTIVE FLOORING FOR OPERATING ROOMS SAFEGUARD AGAINST FLAMMABLE GAS-EXPLOSION.

کفپوش‌هادی‌الکتریسیته VPI
نصب کفپوش هادی جریان الکتریسیته دراطاق جراحی مانع از انفجار بوده و دیگر خطری برای بیماران تحت عمل وجود ندارد و VPI برای کلیه بیمارستانها و مؤسسات .
تجارتخانه سید محمد علوی ـ تهران ـ خردمند جنوبی شماره ۱۰۳/۱۰۱ تلفن ۸۲۷۰۱۸

آبکاری کرم و نیکل وسپر سازی
کانینگ
جاده کرج جنب پاسگاه ژاندارمری‌بیست متری ریاحی تلفن ۹۵۹۴۹۹

نیازمندیهای شما

تلفن ۳۱۱۲۲۰ ـ ۳۱۱۲۲۴

مجانا بیاموزیدفورااستخدام‌شوید

برای استخدام فوری با حقوق مکفی باید کاری بدانید اموزشگاه بازرگانی اقتصاد کمبزرگترین ومدرن‌ترین موسسه آموزشی در ایران میباشد بمنظور مساعدت بجویندگان کار و معرفی هرچه بیشتر خود بعموم بکلیه کسانیکه امروز یا فردا مراجعه نمایند.

یك دوره کامل ماشین نویسی فارسی یالاتین :فترداری دوبل و حسابداری یا منشی‌گری

را درکمترین مدت مجاناتعلیم داده بجای ۲۵۰ تومان شهریه فقط ۲۰ تومان ورودیه دریافت میدارد . باگذراندن دوره های فوق واخذ دیپلم آنها میتوانید فورا استخدام شوید. هرچه زودتر به اموزشگاه بازرگانی اقتصاد میدان فردوسی تلفنهای ۸۳۶۵۶۷ و ۸۳۶۵۶۸ و ۸۲۸۳۸۷ و ۸۲۸۳۲۶ مراجعه نمایند .

SALESMEN

The expansion of Rank Xerox outside Tehran has created vacancies for four men with a record of selling success preferably in the office equipment or similar field.

These openings, some for the Tehran Sales Force and some for new markets, offer high immediate rewards and excellent career prospects, together with the general employment benefits of a major international organization Development training will take place in Europe.

The essential qualifications are:

Fluent English
Age 25 - 35
Exemption from, or certified completion of, military service.
A record of success in selling.
Iranian Nationality.

The company invites you to meet the National Sales Manager for an informal interview on Saturday 29th April between 5 - 7 p.m. and to see the equipment now being marketed in Iran.
17, Avenue Kamyar Iranshahr Shomali, Tehran.

RANK XEROX
The world's most advanced Copier Duplicators

استخدام

فرصت عالی برای ریاست حسابداری

یک شرکت تجارتی که متجاوز از ۸۰۰ نفر کارمند دارد به یک رئیس حسابداری که واجد شرایط زیر باشد احتیاج دارد .
۱ـ داشتن لیسانس حسابداری یا معادل آن
۲ـ داشتن حداقل ده سال سابقه کار حسابداری در موسسات بزرگ کشور
۳ـ سن بیش از ۴۰ سال نباشد و دارای سلامت کامل باشد .
۴ـ بزبان انگلیسی آشناباشند
از داوطلبین واجد شرائط خواهشمند است تقاضای خود را که حاوی میزان حقوقی که میخواهند باشد با فتوکپی‌مدارک موجود و یکقطعه آخرین عکس به آدرس تهران صندوق پستی شماره ۲۷۲۰ ارسال دارند .
کلیه اطلاعات محرمانه تلقی شده ودرصورت عدم‌استخدام اوراق و نامه‌ها عینا مرجوع میگردد .

شاوب‌لورنس
SCHAUB-LORENZ

استخدام مینماید

۱ـ مکانیك ماشین آلات صنعتی (ماشینهای هیدرولیك) تحصیلات سوم متوسطه با ۵ سال سابقه‌کار
۲ـ برقکار درجه یك ماشین آلات صنعتی : تحصیلات حدود دیپلم با ۵ سال سابقه کار .
۳ـ چندنفر پرسکار وقالب بند : تحصیلات ششم ابتدائی با ۲سال سابقه کار .
۴ـ چند نفر گارسون مؤدب‌وفعال، باسابقه کار .
داوطلبان بایستی دارای شرایط زیرباشند .
الف ـ دارای برگ‌خاتمه‌خدمت‌یامعافیت‌غیرپزشکی
ب ـ حداکثر سن ۳۰ سال
خواهشمند است با در دست داشتن یك قطعه عکس به کارگزینی کارخانجات پارس الکتریك. خیابان آیزنهاور ایستگاه شاوب لورنس پلاك ۵۶۳ مراجعه فرمایند .

تدریس خصوصی

فیزیك ، شیمی ، ریاضیات ، ادبیات وسیله دانشجویان دانشگاه تهران . امور دانشجوئی دانشگاه تهران تلفن ۴۷۰۶۷

خیاط
کارگرسری‌دوز زنانه نیازمندیم تلفن ۴۸۴۳۰
۱ـ۲ آـ ۱۱۳۵

شرکت مهناز بدونفر
ویزیتور با حقوق‌ثابت‌وپرسانتاژ با مشخصات‌زیر نیاز مند است.
۱ـ حداقل تحصیلات دیپلم ریاضی .
۲ـ دارای اطلاعات وتجربه کافی در امورفروش ماشینهای اداری .
۳ـ دارا بودن برگ خاتمه خدمت وظیفه عمومی یا معافیت از خدمت .
۴ـ سن کمتر از ۲۵ سال و بیشتر از۳۵ سال نباشد .
واجدین شرایط فوق شرح کامل سوابق بایک قطعه عکس و آدرس کامل با شماره تلفن پیوست تقاضا به آدرس میدان مخبرالدوله شرکت مهناز (سهامی خاص) ارسال‌دارند.
۱ـ۲ آـ ۲۶۳۱

مستخدم زن
برای تمام وقت جهت کار های خانه با ضامن مورد نیاز است سن حداکثر ۵۰ سال تلفن ۷۵۰۳۰۷

یکنفر استاد کار نجار که وارد به امور نجاری و نقشه مربوطه باشد نیازمندیم تلفن های : ۹۶۱۴۸۹ و ۹۶۱۴۹۰

کارخانجات پلاستیران استخدام میکند
تکنیسین برق و مکانیك فنی وارد به امور برق و تعمیرات ماشین آلات پلاستیك سازی برای تمام وقت‌با حقوق مکفی مورد نیازاست‌علاقمندان میتوانند به تلفن های ۹۶۰۷۹۸ ـ ۹۵۳۶۰۵ در ساعات اداری تماس حاصل نمایند

آگهی استخدام
یک نفر مهندس راهساختمان که ده سال تجربه در امور اجرائی داشته باشد استخدام میشود به تلفن ۶۶۳۶۲۹ تماس بگیرید.
۱ـ۳ آـ ۱۱۹۷

بیکنفر خدمتکار با سابقه که از عهده نگهداری دو کودک ۶ و یک ساله برآیدنیازمندیم‌خیلی فوری تلفن ۷۷۵۰۲۱
۱ـ۳ آـ ۱۱۶۹

پرستار بچه مورد نیاز است .
تلفن ۷۷۲۹۲۲
لطفا روزجمعه‌فقط تماس گرفته شود
آـ۱۲۰۴

بدو نفر دوشیزه یا بانو تلفنچی مورد نیاز است تلفن ـ ۹۵۳۴۵۳

پرستاربچه
خانمی جهت نگهداری بچه‌استخدام‌میشودتلفن ۶۶۲۷۰۳

بچندنفر کارگر کمدساز و جوشکار استین لس‌ـ استیل نیازمندیم‌واجدین شرایط‌به آدرس : کیلو متر ۱۶ جاده مخصوص کرج کارخانه وارکو مقابل پمپ‌بنزین مراجعه فرمایند .

یك باغبان نطنزی یا یزدی جوان‌برای کارهای باغ در رامسر موردنیاز است لطفا به راهنمای ۱۳۵ روزنامه اطلاعات مراجعه فرمایند .

بنیاد نیکوکاری والاحضرت شاهدخت شمس پهلوی
پزشک متخصص اطفال جهت کادر درمانی خود برای صبحها استخدام میناید .
از متقاضیان تقاضا میشودبا تلفن ۴۱۶۹۱ تماس بگیرند .

بیک خانم فروشنده
لوازم آرایش با سابقه کارجهت داروخانه تخت‌زرین نیازمندیم تلفن ۷۹۱۶۰۳
آـ ۷۳۸۲

۱۵ نفر دیپلمه
پس از دیدن یکدوره یکماهه کارآموزی حسابداری،دفترداری دفترداری دوبل مشغول بکار خواهند شد تلفن ۳۱۴۰۴۰
۱ـ۴ آـ ۱۲۲۰

آگهی استخدام

یکنفر خانم مسئول امور مالی و اداری برای یك شرکت دولتی با مشخصات زیر :
تسلط بزبان انگلیسی آشنائی بزبان فرانسه تسلط به امور مالی و اداری
تحصیلات دیپلم‌یا بالاتر از دیپلم
موردنیازمیباشدداوطلبین استخدام مشخصات خود رادراسرع‌وقت بصندوق پستی‌شماره ۱۴۴۹ر۱۴ ارسال فرمایند .

MESSRS JAPAN-AIR-SERVICE CO., General Sales Agent for Japan Air Lines requires experienced ticketing and reservation agent. Please contact Mr. Koshbin, Tel.: 838284 between 14:00 and 16:00 hours for appointment.

آگهی استخدام مترجم
سازمان صنایع نظامی برای خدمت در منطقه پارچین (۴۰ کیلومتری شمال شرقی‌تهران) یکنفر مترجم زبان فرانسه با مدرک تحصیلی دیپلم و یا لیسانس به عنوان کارمند پیمانی استخدام مینماید . داوطلبان میتوانند به آدرس سلطنت‌آباد ـ سازمان صنایع نظامی ـ کمیته طرح شیمیائی مراجعه نمایند.
دستگاه اجرای طرح شیمیائی جدید
۱ـ۳ آـ ۷۴۹۶

بانك تجارت خارجی ایران
یک نفر بایگان ورزیده‌با حداقل تحصیلات دیپلم متوسطه و آشنائی بزبان انگلیسی‌وهمچنین دو نفر ماشین نویس لاتین که بزبان انگلیسی تسلط داشته باشنداستخدام مینماید،داوطلبان واجد شرایط به اداره کارگزینی بانك واقع در خیابان سعدی مراجعه نمایند.
۱ـ۲ آـ ۷۴۰۸

شرکت تجارتی احتیاج بیک دوشیزه یا بانوی ماشین‌نویس تمام وقت با حقوق مکفی دارد تلفنهای ۳۱۵۹۱۶ و ۳۱۵۸۷۱ میدان بهارستان اول خیابان اکباتان شماره ۱۹
۱ـ۴ آـ ۱۲۱۸

آگهی استخدام
بیمارستان موقوفه‌مفرح بتعدادی نرس و بهیار برای انجام‌خدمت ۲۴ ساعته‌احتیاج‌دارد.داوطلبان بعداز ظهرها بدفتر بیمارستان واقع در یاغچی‌آباد یا تلفن ۲۳۱۰۸ مراجعه فرمایند .
رئیس بیمارستان مفرح‌ـ دکتر حق شناس
آـ ۲۷۲۹

عده‌ای خانم و آقای
فعال نیازمندیم
آدرس : خیابان پهلوی چهارراه امیراکرم ساختمان کاشانی طبقه چهارم شماره ۲
آـ ۲۶۹۷

پزشک با پروانه دائم
جهت کشیک شب مورد نیاز است. خیابان نادرشاه جنب کوچه عدل درمانگاه پارسیان
۱ـ۲ آـ ۱۲۰۵

WANTED

1. Civil Engineers
2. Construction Engineers
3. Mechanical Engineers
4. Industrial Engineers
5. Plant Engineers
6. Hydraulic/Mechanical Engineer
7. Liason Engineer
8. Mechanical Design Engineers
9. Electrical Engineers
10. Material Planning Engineer
11. Systems Engineer
12. Safety Engineer
13. Materials/Process Engineer
14. Equipment Engineer

Candidates should have 3 to 10 years experience in the related engineering field. All positions require a B.S. degree. Qualified Iranian Nationals free from conscription and speak fluent English apply in person to the Personnel Office, Iran Aircraft Industries, between 1 p.m. and 5 p.m., except Thursdays and Fridays, Eisenhower Avenue, Pars Gas Building, before Pepsi Cola Plant or Phone 962156 or 962346.

بازاریاب‌حرفه‌ای
سن : ۳۰ ببالا
تحصیلات: حداقل دیپلم دارای دید اقتصادی و اجتماعی و در صورت واجدبودن شرایط‌معادل یکصد هزار ریال درآمد درماه‌شاهرضا: بن‌بست غربی‌سینما پلازاـ(امین)

شریک

داروخانه‌ای جهت‌توسعه و پیشرفت کار بشریك فعال نیازمند است ۳۵۱۹۲۲

یکنفر شریک وارد بامور تجارت با سرمایه نیازمندیم‌تلفن ۳۰۴۹۷۴
۱ـ۲ آـ ۱۱۱۲

سالن آرایش لادن خدایاری واقع در خیابان حشمت‌الدوله چهارراه کیوان بیک نفرشریک احتیاج دارد واجدین با تلفن ۶۶۲۹۳۶ تماس بگیرند
آـ ۱۱۶۸

جویای کار

دوشیزه تلفنچی واردبماشین نویسی فارسی از ۸ صبح تا ۴ بعداز ظهر جویای کار استبا راهنمای شماره ۱۴۸ روزنامه اطلاعات تماس بگیرید با تلفن ۳۱۱۲۳۱
آـ ۷۵۶

راننده دو شخصی باداشتن مدارک ششم ابتدائی برگ پایان خدمت برای تمام وقت‌آماده کار است ۸۳۲۱۳۷
۱ـ۲ آـ ۲۷۰۹

جوانی خوش برخورد وارد بامور تجارتی و دفتری باسابقه کار زیاددارای‌سیکل‌اول‌متوسطه و برگ خاتمه خدمت جویای‌کار است راهنمای ۱۵۰ روزنامه اطلاعات تلفن ۳۱۱۲۳
آـ ۲۷۴۷

جوانی کمدررشته‌های کفراژ بندی و آماتوربیچی‌وراویزبندی واکوستیک کوبی با مصالح وبی مصالح طبق‌نقشه تخصص‌دارد، جویای کار است بتلفن های ۲۳۶۰۳ و ۲۰۲۴۱ آقای گلشن مراجعه فرمایند.
آـ ۲۶۰۷

راننده دو شخصی جویای کار است تلفن۳۱۱۲۳۱راهنمای ۱۴۹ اطلاعات .
۱ـ۲ آـ ۲۶۸

جوانی با سواد دارای گواهینامه دو شخصی وکارت پایان خدمت از صبح تا ۴ بعد ازظهر جویای کاراست‌راهنمای ۱۴۳ روزنامه اطلاعات تلفن ۳۱۱۲۳۱
۱ـ۲ آـ ۲۵۶۷

حسابدار مجرب در تنظیم دفاتر صنعتی‌و تجارتی‌و مقاطعه کاری تمام وقت یا نصف روز آماده کار میباشد راهنمای۱۴۲ اطلاعات تلفن ۳۱۱۲۳۱
۱ـ۲ آـ ۲۵۴۹

راننده دو همگانی مجرد و با سواد با سه سال سابقه شبانه‌روز جویای کار است راهنمای ۱۴۱ اطلاعات تلفن ۳۱۱۲۳۱
۱ـ۲ آـ ۲۵۳۵

مترور
با ۹ سال سابقه آماده کارتلفن ۳۰۳۹۲۳
آـ ۲۶۲۹

جوانی متاهل با سواد با گواهینامه پایه دو شخصی با۳ سال سابقه رانندگی شبانه‌روز جویای کار در خانواده‌ها راهنمای ۱۴۶روزنامه اطلاعات تلفن ۳۱۱۲۳۱
۱ـ۲ آـ ۲۵۸۹

جوانی وارد به کلیه امور عکاسی جویای کار است تلفن ۹۵۱۵۱۲

آموزشگاهها

برای استخدام
حسابداری و دفترداری دوبل را با ماهی ۴۰ تومان‌تاگواهینامه رسمی بیاموزید
سازمان فرهنگی خسروی فوزیه اول شاهرضا تلفن ۷۵۳۹۴۶

ماشین نویسی
آموزشگاه ماشین نویسی
بیژن
همتا ندارد میتوانید امتحان کنید میدان ژاله جنب‌پمپ‌بنزین

کلاس رقص
آموزشگاه رقص الیس
جنوب شرقی میدان ۲۴اسفند

هنرستان‌رقص‌تاریین‌یان‌سه‌رقص ۸۰ تومان ۶رقص ۱۵۰ تومان تعلیم رقصهای مدرن‌دریک‌سطح بین‌المللی توسط آقای‌تاریین‌یان و دوشیزه مارگریت حافظ چهار راه کالج کوچه پمب بنزین ـ ۶۶۲۳۵۸
آـ ۱۱۹۹

تعلیم رانندگی
هرستان فنی پرستو
مرکز اموزش صحیح‌رانندگی میکانیکی‌ترافیک مجهزبه‌بهترین ومدرنترین وسایل اموزش با مربیان ورزیده وبدون اتلاف وقت با هزینه کمنشانی چهارراه گمرک شاهپور تلفن ۲۳۹۱۶

آموزشگاه رانندگی جمشید
انتهای خیابان هاشمی میدان‌سپاهی دانش‌تلفن ۹۵۳۸۹۵

تدریس خصوصی

فیزیك ، شیمی ریاضیات در ۵ جلسه با تضمین قبولی توسط دانشجویان پلی‌تکنیك تهران تلفن ۳۵۴۶۹۲

ریاضیات فیزیك شیمی رسم‌فنی‌دانشجوی‌چهارم فنی ۶۶۳۴۴۳

تدریس خصوصی
فیزیك ـشیمی‌ـ ریاضی وسیله دانشجویان دانشگاه صنعتی‌آریامهر تلفن۷ـ ۹۷۲۰۰۱داخلی ۳۳۶ رفاه دانشجویان

در ظرف چند جلسه تدریس خصوصی بوسیله دانشجوی دانشگاه آریامهر قبولی شما تضمین می‌شود.تلفن ۷۵۶۰۷۹
۱ـ۲ آـ ۲۶۵۱

تدریس زبان انگلیسی‌خصوصی توسط خارجی آشنا بزبان فارسی تلفن ۴۲۵۲۴
۱ـ۲ آـ ۱۱۴۵

کلیه دروس دوره دوم
متوسطه بویژه ششم توسط دانشجوی مجرب دانشکده پلی‌تکنیک ۶۳۷۰۳۲ فرامرز
آـ ۲۷۵۹ ۱ـ۳

تدریس توسط گروه
دانشجویان تلفن ۳۵۱۰۶۹
۱ـ۳ آـ ۲۷۰۱

ریاضات ، دبیرستانی‌و عالی فیزیک‌وشیمی توسط دانشجویان دختر و پسر سال پنجم فنی ۶۶۱۶۲۶
۱ـ۱۰ آـ ۱۱۹۵

ریاضیات ، فیزیک و شیمی توسط دانشجوی سال چهارم دانشکده پلی‌تکنیک تلفن ۶۳۵۰۸۹ ـ ۶۳۷۰۳۲ عارف
آـ ۲۳۵۹ ۱ـ۳

استخدام پرستار

بیک بانوی با تجربه برای پرستاری یك کودك بمدت شبانه روز (با حقوق مکفی) نیازمندیم .
واجدین شرایط میتوانند از ساعت ۲ بعد از ظهر هرروز به نشانی زیر مراجعه نمایند :
امیرآبادـ خیابان نصرت ـ نرسیده‌به چهارراه جمشیدآباد ـ شماره ۱۱۳

A large manufacturing company in Ghazvin has opening for the following positions for its Head Office in Tehran.
— PERSONNEL MANAGER
— COST ACCOUNTANT
— STOREKEEPER (GHAZVIN)
Qualified experienced English speaking personnel must contact Telephone Nos. 634923 & 632702 between 9 a.m. & 6 p.m.

افراد ذیل استخدام میشوند

۱ ـ چند نفر دوشیزه یا بانوی ماشین نویس فارسی
۲ ـ چند نفر دوشیزه یا بانوی حسابدار
۳ ـ چند نفر ماشین نویس مرد

شرایط :
دیپلم متوسطه، داشتن معافی دائم غیرپزشکی، حداقل ۲ سال سابقه کار و حداکثر ۳۰ سال . شرکت سهامی (خاص) کارتن ایران کیلو متر ۹ جاده قدیم کرج

پانسیون

پانسیون مریم
برای بانوان و دختران‌دانشجو جاده پهلوی بین پارکوی و هیلتون تلفن ۸۹۱۴۲۳

پانسیون دخترانه ۶۲۷۸۶۹

گمشده

گواهینامه لیسانس موقت اینجانب شهلا رئیس‌زاده مفقود شده یابنده به تلفن ۶۳۸۵۵۴ اطلاع دهد.
آـ ۷۴۲۸

چکهای بشماره ۲۸۸۱۸۶و ۲۸۸۱۸۷بشماره حساب۶۰۴۵۴ هردو به مبلغ ۱۵۰۰۰ ریال بانک اصناف شعبه رباط کریم در وجه حامل مفقود گشته از درجه اعتبار ساقط است .
آـ ۲۷۴۹

چک بشماره ۲۸۵۶۸۳حساب ۴۵ بانک پارس شعبه بهبودی به مبلغ ۳۲۰۰۰ ریال بنام آقای امرالمشاهدی بسررسید۱ر۶ر۵۱ مفقود شده و از درجه اعتبار ساقط است یابنده به تلفن ۹۷۵۷۷۳ اطلاع دهد.
محمد حسین زارع
آـ ۲۷۳۷

چک شماره ۱۳۵۴۷۹ از بانک بیمه بازرگانان‌شعبه‌شوش ۲۵۰۰ تومان بنام رجبعلی جعفری حساب جاری ۲۲۳۵۵ تاریخ ۱۵ر۱ر۵۱ چک شماره ۵۶۲۹۷۷ از بانک صادرات شعبه داریوش تهران پارس حساب جاری ۳۷به مبلغ۲۲۷۰ تومان بتاریخ ۸ر۱ر۵۱ به نام محمد حافظی چک شماره ۱۷۵۲۳۳ از بانک صادرات خیابان ساسان شعبه ساسان شماره حساب ۲۷۲۷۹ به مبلغ ۵۰۰ تومان بنام حسین کاشانی چک شماره ۱۰۴۰۲۹ از بانک تهران ۷۵۹ دروازه شمیران به مبلغ ۲۵۰۰ تومان بنام عباس شفیعی تاریخ چک ۱۰ر۱ر۵۱ و همچنین‌کارت‌مشخصات اتومبیل فولکس شماره ۸۲۴۵و گواهی نامه پایه دو شخصی به نام علی‌بخش قجر مفقود گردیده چکهای نامبرده از درجه اعتبار ساقط میباشد وازجوینده‌تقاضا دارد به تلفن ۷۹۷۲۳ نمایندگی روزنامه اطلاعات‌تهران‌نو اطلاع داده و مژدگانی خوبی دریافت دارد قبلا تشکر میکنم.
آـ ۶۶۲۶

چک سفید بشماره ۰۷۲۹۱۶ الف بانک تجارت خارجی‌ایران شعبه نادری (یوسف‌آباد)حساب ۸۴۵۶ اینجانب سرقت شده و از درجه اعتبار ساقط است.
لطف‌الله قوام مصطفوی
آـ ۲۷۷۷

چکهای شماره ۳۱۷۷۶۶ و ۳۱۷۷۶۷ از حساب جاری ـ ۱۰۱۳۱۹ بانک رفاه کارگران شعبه بلوار دروجه‌اینجانب تقی آذری صادر شده بود بسرقت رفته بدینوسیله اعلام میگردد که چکهای فوق از درجه اعتبار ساقط است .
آـ ۲۵۹۹

آگهیهای متفرقه

روکار سنك
ساختمان موسسه کتا ۴۳۳۵۴

شرکت الهام
با تضمین کلیه مطالبات شرکتها و کارخانجات راوصول‌و مستردمیدارد تلفن ۸۲ ۷۷۵۶

تلقیح واکسن رایگان
مادران ارجمند با تلقیح واکسن بیماریها جگرگوشه‌های خود را از چنگال امراض مهلک نجات دهید در اجرای این مقصود تلقیح کلیه واکسنها از قبیل سرخک ـ فلج اطفال ـ دیفتری و کزاز ـ سیاه سرفه ـ آبله ـ حصبه ـ سل ـ وبا بطوررایگان برای کلیه‌مراجعین انجام‌میشود آدرس گمرک خیابان شیرو خورشید چهارراه استخر سازمان پزشکی استخر تلفن ـ ۹۵۴۰۰۴و۹۵۴۰۰۵ و۹۵۰۰۸۱ و ۹۵۱۷۹۳
۱ـ۲ آـ۷۲۷۸

مژده بآقایان افسران و درجه‌داران
قلابهای جدید وارد شد و شما میتوانید کلیه علائم نظامی تابستانی‌را با نازلترین قیمت تهیه فرمائید زردوزی منظمی چهار راه پهلوی تلفن ۴۷۵۱۹

موسسه اسفالت کاری
گودرزی
جلوگیری‌ازهر نوع‌رطوبت قلهك تلفن ۸۶۱۳۲۷

بفروش میرسد
یکدستگاه برج‌آب ده‌متر ارتفاع بظرفیت۳۰ هزار لیتربا پمپ‌شناور سرپا بفروش میرسد طالبین بادرس زیر مراجعه فرمایند . جاده سلطنت آباد انتهای خیابان ضرغام کوی تك دفتر خانه سازی تك تلفن ۷۷۷۴۳۲ و ۷۷۰۹۹۲

معاملات تلفن

تلفن شماره ۹۶۲۷۰۲
بفروش میرسد
آـ ۲۷۹۷

رستورانهای خانوادگی

تریا
رستوران
بنگ بنگ
Bang Bang

مدیریت تریا رستوران بنگبنگ مفتخر است با انواع واقسام غذا های ایرانی و خارجی در تمام روز و شب آماده پذیرائی ازمشتریان محترم میباشد . اول مرج جنوبی تلفن ـ ۷۶۴۷۷۳

جشنهای‌عروسی
عقدکنان ، جشن تولد و میهمانیهای خود رادر تریا رستوران کافی‌شاپ که‌مجهز به‌بهترین‌وسایل مدرن میباشد جشن بگیرید اول نادری ساختمان گلشن .
تلفن رزرو
۳۱۰۵۸۴

رستوران یاس‌نو
فلکه دوم تهران‌پارس محل‌دنج برای خانواده‌ها درباغ‌رستوران یاس‌نو از ۹ صبح تا ۱۱ شب
۱ـ۲۰ آـ ۷۱۸

بحثی پیرامون‌آلودگی‌محیط زیست وخطرعظیمی که از این راه بشررا تهدید می نماید

نگارش:جهاندار‌احیاء

مرکز پخش وفروش : کتابفروشی دهخدا ، شاهرضا روبروی‌دانشگاه تهران،تلفن:۶۶۰۱۸۵

مؤسسه‌تهیه‌غذاوپذیرائی

تلفن ۹۷۴۳۷۱

غذای مورد درخواست شمارا درآشپزخانه مجهز مدرن‌خود زیرنظر متخصصین با سابقه و کارآزموده تهیه و در منزل‌شماازمیهمانان پذیرائی‌مینماید. کافی‌است‌چندساعت‌قبل بمااطلاع‌دهید. نشانی‌نرسیده‌بمیدان شهیاد کوی دادگران سالن‌غذاخوری رازی ـ تلفن ـ ۹۶۳۸۲۸
آـ۱۱۹۱

برنامه سینماها

★ آفتاب سرخ ـ رنگی ـ چارلز برونسون
شهرفرنگ (۶۲۷۶۲۸) ۳۰ر۱۱ـ ۳ـ۱۵ر۵ـ۳۰ر۷ـ۴۵ر۹
★ سینما آتلانتیك تا اطلاع ثانوی تعطیل است
★ یك بازی پلید ـ کلینت‌ایستیوود
رادیوسیتی (۶۱۳۲۶۹) ۱۵ر۱۱ـ۳۰ر۳ـ۳۰ر۵ـ۳۰ر۷ـ۴۵ر۹
★ مردیکه دوستش دارم‌ـرنگی ـ ژان‌پل‌بلموندو
دیاموند (۸۲۸۴۰۰) ۱۵ر۱۱ـ۳۰ر۳ـ۳۰ر۵ـ۳۰ر۷ـ۴۵ر۹
★ حکومت ـ رنگی ـ جین‌فاندا ـ دانلدسوترلند
شهرقصه (۶۲۷۲۹۰) ۱۱ـ۲ـ۴ـ۶ـ۸ـ۱۰
★ شکست‌ـ رنگی ـعمرشریف ـژان‌پل‌بلموندو
امپایر (۶۲۳۹۴۲) ۱۱ـ۳ـ۱۵ر۵ـ۳۰ر۷ـ۴۵ر۹
★ خوب ، بدوزشت ـ رنگی ـ لی‌وان کلیف
سانترال (۹۲۸۶۸۶) ۱۱ـ۳ـ۶ـ۱۵ر۹
متروپل (۳۱۹۴۱۰) ۱۱ـ۲ـ۵ـ۸
رویال (۸۲۹۷۸۵) ۱۰ـ۱ـ۴ـ۷ـ۱۰
گلدن‌سیتی (۶۶۳۲۶۹) ۳۰ر۱۱ـ۳۰ر۳ـ۳۰ر۶ـ۳۰ر۹
★ شکار در شهر ـ رنگی ـ کلینت‌استیوود
مولن‌روژ (۷۵۲۹۲۹) ۱۵ر۱۱ـ۳۰ر۳ـ۳۰ر۵ـ۳۰ر۷ـ۳۰ر۹
★ ماجرای یك عشق ـ رنگی ـ ویرنالیزی ـ شارل‌آزناور
پولیدور (۴۲۶۳۱) ۳۰ر۱۱ـ۳۰ر۳ـ۳۰ر۵ـ۳۰ر۷ـ۳۰ر۹
★ مرد سحر آمیز ـ رنگی ـ دین‌جونز
سینه‌موند (۴۸۳۲۲) ۱۱ـ۳ـ۵ـ۷ـ۹
★ فرودگاه ـ رنگی ـ برت‌لنکستر ـ دین‌مارتین
ب.ب. (۸۲۹۶۴۱) ۱۰ـ۱۲ـ۳۰ر۲ـ۵ـ۳۰ر۷ـ۱۰
★ قدیر ـ مختار ـ مرجان ـ شاهین
اونیورسال (۹۳۶۹۵۳) ۱۱ـ۳ـ۵ـ۷ـ۹
پاسیفیک (۷۵۳۳۱۱) ۱۱ـ۱ـ۳ـ۱۵ر۵ـ۳۰ر۷ـ۴۵ر۹
ایران (۳۱۶۳۵۴) ۳۰ر۱۰ـ۳۰ر۲ـ۳۰ر۴ـ۴۵ر۶ـ۹
موناکو (۷۹۵۵۷۶) ۱۱ـ۱ـ۳ـ۵ـ۷ـ۹
مهتاب (۴۷۷۷۷) ۱۱ـ۳ـ۵ـ۷ـ۹
کریستال (۳۱۷۶۷۵) ۳۰ر۱۰ـ۳۰ر۲ـ۳۰ر۴ـ۳۰ر۶ـ۳۰ر۸
مراد (۷۵۳۳۸۲) ۹ـ۱۱ـ۱ـ۳ـ۵ـ۷ـ۹
ساینا (۳۵۲۴۴۲) ۱۰ـ۱۲ـ۲ـ۴ـ۱۵ر۶ـ۳۰ر۸
تیسفون (۹۵۸۸۸۲) ۳۰ر۱۰ـ۳۰ر۲ـ۳۰ر۴ـ۴۵ر۶ـ۹
داریوش (۲۶۲۶۵) ۹ـ۱۱ـ۱ـ۳ـ۵ـ۷ـ۹
پرسپولیس (۸۳ ۵۸۱) ۸ـ۱۰ـ۱۲ـ۲ـ۴ـ۶ـ۱۵ر۸
کارون (۹۵۵۱۶۵) ۱۵ر۱۱ـ۳۰ر۱ـ۴۵ر۳ـ۶ـ۱۵ر۸
دریا (۷۹۱۷۴۶) ۱۰ـ۱۵ر۱۲ـ۳۰ر۲ـ۴۵ر۴ـ۷ـ۱۵ر۹
مونت‌کارلو (۷۹۷۴۱) ۱۵ر۱۰ـ۳۰ر۱۲ـ ۴۵ر۲ـ۵ـ۱۵ر۷ـ۳۰ر۹
آستارا (۸۷۴۰۲۲) ۳۰ر۱۰ـ۳۰ر۲ـ۳۰ر۴ـ۳۰ر۶ـ۳۰ر۸
★ اشتباه ـ رنگی ـ جین‌گاردنر ـ ملینامرکوری
تخت‌جمشید (۴۳۵۰۰) ۳ـ۵ـ۷ـ۹
★ آبشار طلا ـ سینما سکوپ ـ رنگی ـ دلاراه
نیاگارا (۶۶۵۳۰۷) ۱۱ـ۱ـ۴ـ۵ـ۷ـ۱۵ر۹
کاپری (۴۸۴۰۱) ۱۱ـ۱ـ۳ـ۵ـ۷ـ۹
اروپا (۳۰۳۱۷۹) ۳۰ر۱۰ـ۴۵ر۲ـ۴۵ر۴ـ۴۵ر۶ـ۹
میامی (۷۵۴۳۲۹) ۱۱ـ۱ـ۳ـ۵ـ۷ـ۱۵ر۹
مارلیک (۹۶۳۶۱۶) ۳۰ر۱۰ـ۳۰ر۲ـ۳۰ر۴ـ۳۰ر۶ـ۳۰ر۸
الوند (۳۵۶۵۳۸) ۱۰ـ۱۲ـ۲ـ۴ـ۶ـ۱۵ر۸
کیهان (۹۵۷۳۶۰) ۹ـ۱۱ـ۱ـ۳ـ۵ـ۷ـ۹
ری (۲۲۵۷۸) ۹ـ۱۱ـ۱ـ۳ـ۵ـ۷ـ۹
اسکار (۹۵۰۸۹۸) ۱۰ـ۱۲ـ۲ـ۴ـ۶ـ۱۵ر۸
فردوسی (۳۱۵۷۸۴) ۸ـ۱۰ـ۱۲ـ۲ـ۴ـ۶ـ۸
ارانوس (۲۷۹۷۱) ۱۰ـ۱۲ـ۲ـ۴ـ۶ـ۸
سیلورسیتی (۸۶۱۲۰۵) ۳۰ر۱۰ـ۳۰ر۲ـ۳۰ر۴ـ۳۰ر۶ـ۳۰ر۸
سیلوانا (۳۹۳۷۷۷) ۱۵ر۱۰ـ ۱۵ر۱۲ـ ۱۵ر۲ـ ۱۵ر۴ـ۱۵ر۶ ۳۰ر۸
★ گوپی ـ رنگی ـ دلیپ‌کومار ـ سارابانو
همای (۳۱۱۶۶۹) ۳۰ر۱۰ـ۳۰ر۲ـ۳۰ر۴ـ۳۰ر۶ـ۳۰ر۸
★ سالهای بیقراری ـ رنگی ـ کندیس برگن
بولوار (۶۶۰۲۹۲) ۱۱ـ۲ـ۴ـ۶ـ۸ـ۱۰
★ سرباز آبی ـ رنگی ـ کندیس برگن
کسری (۸۲۶۹۳۹) ۳۰ر۱۰ـ۲ـ۴ـ۶ـ۸ـ۱۰
★ یك دلار سوراخ شده ـ رنگی ـ جولیانوجما
پردیس (۳۰۴۲۵۹) ۹ـ۱۱ـ۱ـ۳ـ۵ـ۷ـ۹
★ توبه ـ ایرج قادری ـ زری‌خوشکام ـ مفید
آسیا (۴۲۹۰۹) ۱۱ـ۱۵ر۱ـ۱۵ر۳ـ۱۵ر۵ـ۱۵ر۷ـ۳۰ر۹
دیانا (۴۷۳۶۵) ۱۱ـ۳۰ر۳ـ۳۰ر۵ـ۳۰ر۷ـ۳۰ر۹
حافظ (۳۹۱۰۷۴) ۳۰ر۱۰ـ۳۰ر۲ـ۳۰ر۴ـ۳۰ر۶ـ۳۰ر۸
درایوین‌ونک (۶۲۲۵۵۷) ۱۵ر۷ـ۳۰ر۹
رکس (۳۱۵۲۹۳) ۳۰ر۱۰ـ۳۰ر۱۲ـ۳۰ر۲ـ۳۰ر۴ـ۳۰ر۶ـ۳۰ر۸
چرخ‌وفلک (۹۵۰۰۵۸) ۱۰ـ۱۲ـ۲ـ۴ـ۶ـ۸
المپیا (۹۵۶۷۹۶) ۳۰ر۱۰ـ۳۰ر۱۲ـ۳۰ر۲ـ۳۰ر۴ـ۳۰ر۶ـ۳۰ر۸
لیدو (۹۵۱۲۸۲) ۱۵ر۹ ـ۱۵ر۱۱ ـ ۱۵ر۱ ـ۱۵ر۳ ـ۱۵ر۵ ـ ۱۵ر۷ ـ ۱۵ر۹
شرق (۵۴۰۲۴) ۹ـ۱۱ـ۱ـ۳ـ۵ـ۷ـ۹
توسکا (۵۳۹۵۴۴) ۱۰ـ۱۲ـ۲ـ۴ـ۶ـ۸
شهوند (۳۵۴۰۴۰) ۳۰ر۱۰ـ۳۰ر۲ـ۳۰ر۴ـ۳۰ر۶ـ۳۰ر۸
ژاله (۳۰۴۱۲۰) ۳۰ر۱۰ـ۳۰ر۲ـ۳۰ر۴ـ۳۰ر۶ـ۳۰ر۸
پاسارگاد (۷۹۲۷۸۲) ۹ـ۱۱ـ۱ـ۳ـ۵ـ۷ـ۹
ماندانا (۷۹۹۸۲) ۳۰ر۱۰ـ۳۰ر۲ـ۳۰ر۴ـ۳۰ر۶ـ۳۰ر۸
فیروزه (۷۵۷۶۶۹) ۱۰ـ۱۲ـ۲ـ۴ـ۶ـ۸
رنگین‌کمان (۷۵۶۷۶۰) ۹ـ۱۱ـ۱ـ۳ـ۵ـ۷ـ۹
★ هنوز هم ترینیتی هستم ـ رنگی ـ ترنس‌هیل
ریولی (۷۵۷۷۷۷) ۱۱ـ۳۰ر۳ـ۳۰ر۵ـ۳۰ر۷ـ۳۰ر۹
★ بوسه تلخ ـ رنگی ـ کارول‌بیکر
پارامونت (۴۸۳۲۱) ۱۵ر۱۱ـ۳۰ر۳ـ۳۰ر۵ـ۳۰ر۷ـ۳۰ر۹
★ من ناتالی ـ رنگی ـ پاتی‌دوك ـ سالومه‌جنز
سینما ونک (۶۲۲۵۵۷) ۳۰ر۱۱ـ۳۰ر۳ـ۳۰ر۵ـ۴۵ر۷ـ۱۰
★ ببوس ولی گازم نگیر ـ اشتباه (رنگی)
دنیا (۲۹۳۸۱۲) ۱۰ـ۱۲ـ۲ـ۴ـ۳۰ر۶ـ۳۰ر۸
★ قلندر ـ فروزان ـ ناصر ملك مطیعی
خورشیدنو (۳۹۳۵۷۸) ۹ـ۱۱ـ۱ـ۳ـ۵ـ۷ـ۹
★ بازیهای عشق و هوس ـ رنگی‌ـسینماسکوپ
ادئون (۳۱۸۱۱۸) ۳۰ر۱۰ـ۳۰ر۲ـ۳۰ر۴ـ۳۰ر۶ـ۳۰ر۸
★ چیچو برضد فرانکو ـ رنگی ـ مموکارتنوتو
سهیلا (۳۱۶۴۲۴) ۳۰ر۱۰ـ۳۰ر۱۲ـ۳۰ر۲ـ۳۰ر۴ـ۳۰ر۶ـ۳۰ر۸
تاج (۳۱۳۸۶۴) ۱۵ر۱۰ـ ۱۵ر۱۲ـ ۱۵ر۲ـ ۱۵ر۴ـ ۱۵ر۶ ـ ۱۵ر۸ ـ ۱۵ر۱۰
پلازا (۴۴۲۵۵) ۱۵ر۱۱ـ ۱۵ر۱ ـ ۱۵ر۳ ـ ۱۵ر۵ ـ ۱۵ر۷ ـ ۱۵ر۹
★ قیصر ـ ناصر ملك‌مطیعی ـ بهروز وثوقی
ماژستیک (۶۶۸۴۶۱) ۱۱ـ۳ـ۵ـ۷ـ۱۵ر۹
★ شاهدی در تاریکی ـ رنگی‌ـ میافارو
گلدیس (۶۲۸۷۱۳) ۳۰ر۳ـ۳۰ر۵ـ۳۰ر۷
★ ملاقات در شهر ـ چارلز برونسون
پارک (۳۱۹۶۳۷) ۹ـ۱۱ـ۱ـ۳ـ۵ـ۷ـ۹
★ من‌رو هاله‌لویا صدا کن ـ جرج هیلتون
برلیان (۳۹۳۵۳۵) ۹ـ۱۱ـ۱ـ۳ـ۵ـ۷ـ۹
★ دزد بغداد ـ رنگی ـ سابو
آسمان‌آبی (۳۹۲۶۶۸) ۳۰ر۱۰ـ۳۰ر۲ـ۳۰ر۴ـ۳۰ر۶ـ۳۰ر۸
★ یکی برای دیگری ـ حمله به قلعه عقاب ها
ستاره (۵۳۹۷۲۱) ۹ـ۱۱ـ۱ـ۳ـ۵ـ۷ـ۹
★ فرار هانی‌بال ـ تنها در تاریکی
البرز (۳۰۴۲۵۸) ۳۰ر۸ـ۱۲ـ۳۰ر۳ـ۷ـ۳۰ر۹

سانس انگلیسی
گلدیس ساعت ۳۰ر۹ (شاهدی در تاریکی)

★ تاتر ها
آسیدکاظم و سگی در خرمن‌جا ـ علی‌نصیریان ـ آذرفخر
تالار ۲۵ شهریور (۲۵۴۴۴) شروع ۱۵ر۸

مارك مشهور ارج
روی محصولی جدید ثبت میشود

پیشرو و مبتکر در تولید وسائل خانگی مانند بخاری، کولر، آبگرمکن و ماشین لباسشوئی

فریزر خانگی ارج

را بخانوادههای ایرانی تقدیم میکند

● اگر در شهرهای بزرگ زندگی میکنید و نمیخواهید هر روز گرفتار مشکلات ترافیك و ازدحام فروشگاهها بشوید ● اگر در مناطق دوردست زندگی میکنید و از منابع مواد غذائی تازه و سالم بدورید ● اگر میخواهید باخرید وپخت و پز یکجا در وقت و پول خود صرفه‌جوئی کنید ● اگر مایلید هر وقت میهمان رسید بتوانید بنحو دلخواه ازوی پذیرائی کنید و بیهوده اینطرف وآنطرف ندوید و بالاخره اگر میخواهید در هر زمان مواد خوراکی سالم و مورد اطمینان در دسترس داشته باشید:

اکنون فریزر خانگی ارج در اختیار شماست

فریزر ارج مواد غذائی مورد نیاز شما را بدون کمترین تغییر در طعم، رنگ، حالت اصلی وخواص غذائی آنها هفته‌ها وماه‌ها سالم نگهمیدارد. انواع گوشت، مواد خام، سبزیجات، میوه، غذاهای از قبل پخته شده وانواع ساندویچ، نان شیرینی، کیك و غیره را میتوانید یکجا وارزانتر بخرید وطبق دستورالعمل مخصوص در فریزر ارج بگذارید و بتدریج و با اطمینان خاطر مصرف کنید.

فریزر خانگی ارج

خانه داری را برای بانوان آسان میکند
بودجه غذائی خانواده را کاهش میدهد
سلامت وکیفیت تغذیه را بالا میبرد.

چنانچه درجه برودت فریزر روی حداکثر قرار داده شود مواد غذائی سالم وبدون تغییر در رنگ ویا طعم آنها بمدت‌های زیر باقی خواهد ماند:

انواع گوشت گاو و گوسفند	از ۴ تا ۱۲ ماه
گوشت طیور	۱۲ ماه
انواع کالباس، سوسیس و ژامبون	از ۱ تا ۴ ماه
ماهی	از ۶ تا ۸ ماه
غذای سرخ کرده	۱۲ ماه
لبنیات وتخم مرغ	از ۴ تا ۱۲ ماه
انواع شیرینی وکیك	از ۱ تا ۴ ماه
ساندویچ ها	۱ ماه
انواع میوه	از ۱۰ تا ۱۲ ماه
سبزیها	از ۱۰ تا ۱۲ ماه

ارج ARJ

نامی که میشناسید و بآن اطمینان دارید

دکتر حسن صدر حاج سید جوادی

نفی ارزشها نشانه بزرگی نیست

من نمیخواهم برپیشانی آقای دکتر براهنی برچسب خودگنده بینی بزنم اما...

وقتی ما آثار سارتر را می فهمیم یقین بدانید که اروپائیها بوف کور هدایت را درک می کنند .

طرز تفکر استالین یك جمود ادبی و سیاسی است، ممکن است کسی استالین‌را قبول نداشته باشد ولی ناخودآگاه فریفته افکار او بشود

دکتر حسن صدر حاج سید جوادی

«... من برای استالین ترهخرد نمیکنم .. من کوچکترین ارزشی برحرفهای بزرگان‌فرانسوی در مورد آثار شرقی قائل نیستم... من‌حتی بحرفهای‌گوته درمورد حافظ هم پشیزی ارزش قائل نیستم ... تمجید آن بزرگان فرانسوی از آقای فولادوند بمراتب چرت‌تر از تمجید و ستایش آندره برتون و دیگران از آثار هدایت است ....»

این جملات و عبارات نقل‌ازنوشته‌ایست که استاد گرامی و ارجمند آقای دکتر رضا براهنی در جواب مقاله من مرقوم فرموده‌اند و در روزنامه اطلاعات چاپ شده است .

بنده بدلیل همین عبارات و جملات قصد نداشتم به آقای دکتر براهنی‌پاسخ بدهم زیرا سنجش آثار ادبی و هنری و قضاوت راجع بنویسندگان وهنرمندان را به عبارات و کلماتی از قبیل تره خرد کردن ... چرت ... پشیزی ارزش قائل نبودن . و امثال آنها صحیح نمیدانم

و همچنین معتقدم‌که‌بانوشتن جملاتی ازقبیل‌آنچه آقای دکتر براهنی‌نوشته‌اند هیچکس نمی‌تواند خود را بزرگتر از آنچه هست جلوه دهد

بخاطر دارم زمانی که در پاریس تحصیل میکردم یکی از آشنایان ایرانی غالبا در بحث های خود میگفت : من برای تحقیقات‌انیشتن‌کوچکترین ارزشی قائل نیستم واوراآدم باسوادی‌نمیدانم... حرفهای انیشتن چیز تازه‌ای نیست ...

او در مورد آندره ژید میگفت :

بعقیده من آندره ژید چرت مینویسد... ژید حتی نثر فرانسه را نمی‌تواندرست بنویسد ... نوشته استاد ارجمند آقای دکتر براهنی مرا بیاد آن مرد محترم انداخت‌که برای تحقیقات انیشتن‌پشیزی ارزش قائل نبود وعقیده داشت‌آندره‌ژید نثر فرانسه را درست نمی‌نویسد .

من بدنبال آن نیستم که ریشه های روانی چنین برخوردی را با متفکرین و نویسندگانی نظیر هدایت و ژید پیدا کنم و برپیشانی‌آن مرد محترم ویا آقای دکتر براهنی برچسب «خود گنده بینی» بزنم و آنها را به گرفتاری در چنگال عقده برتری‌جوئی(کمپلکس سوپریوریتیر) و امثال آن متهم‌سازم . آنچه مرا وادار بنوشتن این مقاله کرد ادای دینی است که به بزرگان ادب فرانسه دارم ، همان بزرگانی که آقای‌دکتربراهنی برای‌حرف های آنها پشیزی ارزش قائل نیستند .

برای پرهیز از اطاله کلام فهرست آنچه را آقای دکتر براهنی نوشته‌اند بررسی کرده و بهریک پاسخ میگویم .

۱ـ آقای دکتر براهنی برای حرف های بزرگان فرانسوی در مورد آثار شرقی ارزش قائل نیستند ... در این مورد نیز مانند موارد دیگر استادمحترم در اشتباهند زیرا شرق با همه جلال و عظمت خود باین بزرگان دین بسیار دارد. این‌بزرگانی‌که شما برای حرفهای آنان در مورد شرق ارزشی قائل‌نیستید تمام کتیبه های شما را خواندند ، آثار باستانی شما را پیدا کردند ، رمز زبان های دوره های قدیم شمارا کشف‌نمودند و آثار تمدن و هنر مملکت‌شمارا از زیر خروارها خاک در روستاها و نقاط دورافتاده بیرون کشیدند . ما اگر همه شناسائی خود را در مورد گذشته های خود باین بزرگان مدیون نباشیم بدون تردید دو سوم این شناسائی ومعرفت را از آنها داریم . ما چگونه‌میتوانیم‌زحمات محقق بزرگ و دانشمندفرانسوی«آنکتیل دوپرون» را در مورد اوستا و زبانهای ایران باستان نادیده بگیریم .

وی به هندوستان سفر کرد و ۱۶ سال درآن دیار بسربرد تازبان زندراآموخت وبا زحمات بسیار نسخه‌های‌زند وپهلوی و سانسکریت کتاب مقدس زرتشت را تهیه کرد و سپس حاصل تحقیقات و مطالعات و زحمات فراوان خود را در۳ جلد کتاب منتشر ساخت .

آیا میتوان زحمات ژول‌مول ادیب و مستشرق و دانشمند بزرگ فرانسه را در ترجمه و انتشار شاهنامه از یادبرد؟ او سراسر جوانی و عمر خود را وقف چنین کاری کرد و مدت ۴۰ سال برای ترجمه کامل شاهنامه فردوسی زحمت کشید همین شاهنامه امروز منبع‌محققین ما در انتشار نسخه صحیح شاهکار فردوسی است .

من از عمر گرانمایه‌ای که باستانشناسان اروپائی برای یافتن ذخائر گذشته ما در شوش و دهها نقطه دیگرصرف‌کردند حرفی نمیزنم اما آیا می‌توان ارزش تحقیقات «مارسل دیولافوا» را در مورد هنر باستانی ایران فراموش‌کرد. تصور نکنید آنچه محققان و بزرگان اروپائی کرده‌اند مربوط به قبل از اسلام بوده است . در دوره اسلامی نیز ارزش تحقیقات و تتبعات محققان اروپائی در موردآثارایرانی اگر از تحقیقات‌مربوط به قبل از اسلام بیشتر نباشد کمتر نیست .

یک دهم تحقیقات و مطالعاتی که این بزرگان اروپائی برروی آثار فردوسی ، سعدی ، حافظ ، خیام ، مولوی و سایر شعرا و نویسندگان انجام داده‌اند در ایران توسط محققان ایرانی انجام نگرفته‌است .

شما اگر منکر ارزش این تحقیقات باشید باید یقین پیدا کرد که آنهارا در کتابخانه های بزرگ پاریس و لندن ندیده‌اید و از آنها اطلاعی ندارید .

با توجه باین مطالب چگونه میتوان با عباراتی از قبیل تره خرد نمیکنم ، پشیزی ارزش قائل نیستم، چرت‌گفته‌اند و امثال آنها خط بطلان برروی دانش و بینش بزرگان اروپا از شرق کشید و همه را نادیده انگاشت . ما کی هستیم که بتوانیم برای گوته ، شکسپیر وآندره برتون ارزش قائل نباشیم ؟ تره خرد کردن یا نکردن بنده و شمابرای‌چرچیل و استالین اصولا چه تاثیری می‌تواند داشته باشد من می‌نویسم این طرز قضاوت استالینی که فلان آدم چون وابسته بطبقه‌اشراف است ارزش‌ندارد وآن‌دیگر چون با طبقه پرولتاریا بستگی دارد محترم و گرامی و هنرمند است صحیح نیست . شما جواب میدهید : «من برای استالین تره خرد نمیکنم ...» اصلا قضیه استالین مطرح نیست وشما برای او تره خرد بکنید یانکنید واصولا تره خرد کردن شما چه تاثیری در وضع استالین دارد ؟.

این حرف را اگر روزولت آنهم در سال ۱۹۴۲ میزد شاید توجه و دقت عده‌ای را جلب میکرد ولی چنین‌ادعائی در چنین روزی آنهم از طرف جنابعالی توجه‌هیچکس‌را بخود معطوف نمیدارد.

۲ـ آقای دکتر براهنی آثار هدایت مخصوصا بوف‌کور او را از آن لحاظ که یک اثر شرقی دانسته‌اند قضاوت بزرگان اروپائی را در مورد آن قبول ندارند زیرا برای حرفهای این بزرگان در مورد آثار شرقی پشیزی ارزش‌قائل نیستند . درست است که آثار هدایت شامل سحرانگیزی های شرق با افسانه های شگفت و صحنه های وهمی آنست اما نوول های هدایت با تاثیر غیرقابل انکاری‌که ادگارپو ، داستایوسکی،کافکا، نروال و حتی سارتر و دیگران برروی او داشته‌اند چیزی نیست که در خور فهم اروپائی‌ها نباشد . همانطور که آثار داستایوسکی ، شکسپیر ، فالکنر، سارتر و دیگران برای ما قابل فهم است نوول های هدایت را نیز هراروپائی معمولی میفهمد تا چه رسد به بزرگان اروپائی. اگر ما hmisclos سارتر را میفهمیم‌یقین‌داشته باشیدکه اروپائی‌ها هم بوف‌کور هدایت را درک میکنند . زیرا این رومان حتی اگر نوعی قصه اصیل شرقی باشد شاهکارادبیات‌تخیلی قرن بیستم است و مانند «گلهای رنج و عذاب» بودلرنمونه‌برجسته درهم‌ریختگی همه مدرکات انسانی است .

آنچه آقای دکتر براهنی نوشته‌اند شاید در مورد اشعار حافظ و مولوی صادق باشد زیرا اروپائی بعلت عدم آشنائی با الفاظ ومفاهیم خاص‌نمیتواند درک کاملا صحیحی ازآنها داشته‌باشد ولی در مورد آثار هدایت و سایر نویسندگان معاصر ما چنین نیست .

۳ـ آقای دکتر براهنی در مقاله‌خود ازآقای‌محمدمهدی فولادوند نام برده‌اند، و نوشته‌اند که تجمید بزرگان اروپا از هدایت دلیل برارزش این نویسنده‌نیست زیرا بزرگان اروپا محمدمهدی فولادوند را نیز مورد ستایش قرار داده‌اند .

من بار دیگر از چنین قضاوتی دچار تعجب شدم و پس از آشنائی با آثار محمدمهدی فولادوند که مورد بی‌مهری آقای دکتر براهنی قرار گرفته‌اند یقین حاصل کردم که آقای دکتر براهنی‌بدون آشنائی با ایشان و آثارشان بزرگان فرانسوی را نیز بجرم‌ستایش او بچوب تکفیر بسته‌اند

آقای دکتر محمد مهدی فولادوند تحصیلات خود را در سوربن بپایان رسانده و پس از اخذ درجه لیسانس ادبیات از این دانشگاه تحقیقات و تحصیلات خود را در همین رشته‌ادامه داده و دوره دکترای دولتی ادبیات را در دانشگاه پاریس بپایان رسانیده‌اند .

تا آنجا که من اطلاع دارم ۵ کتاب بزبان فرانسه و حدود ۱۰ کتاب‌بفارسی تالیف کرده‌اند . در ادبیات فرانسه ، فارسی ، عربی تسلطی کامل دارند و برخی از آثار با ارزش مانند رباعیات خیام و المنقذ غزالی‌را بفرانسه وفارسی برگردانده‌اند ترجمه رباعیات خیام ایشان بفرانسه از بهترین و عالیترین ترجمه هائیست که تاکنون از رباعیات خیام باین زبان شده است .

بدینترتیب معلوم میشود قضاوت بزرگان‌فرانسه درمورد آقای دکترفولادوند بمراتب صحیح‌تر از قضات آقای دکتر براهنی در مورد ایشان است .

نگاهی از روبرو به جشنواره جهانی فیلم تهران

کارنامه جشنواره‌ای که پایان گرفت

آثارفیلمسازان رومانی درفستیوال مورد توجه بود و فیلم جنگل ازدست‌رفته به کارگردانی بالایر درجشنواره نمایش داده شد .

فستیوال فیلم تهران دیشب به پایان رسید در حالی که نام آن بعنوان یکی از پنج فستیوال معتبر جهانی در تاریخ سینما ثبت میشود در این مقاله میکوشیم به‌اختصار چهره‌ی این فستیوال را بررسی کنیم و نکات مثبت ومنفی آنرا بازشناسیم. فستیوال فیلم تهران امسال در ٤ سالن و با ۳ برنامه آغاز به‌کار کرد سالنها عبارت بودند از تالار رودکی‌ـ سینما شهر فرنگ‌ـ سینما دیاموند‌ـ سینما شهر قصه در تالار رودکی و سینما شهر فرنگ فیلمهای قسمت مسابقه‌به‌تماشا گذاشته شد، سالن سینما دیاموند‌اختصاص به فیلمهای قسمت اطلاعات داشت وسینما شهر قصه به نمایش فیلمهای پازولینی اختصاص یافت .

در قسمت مسابقه به رویهم ۱۹ فیلم شرکت داشت . فیلمها در سه سطح کاملا متمایز عرضه شده بود. برخی از فیلمها مثلا «آقایان تفریح میکنند» ازکشور چکسلواکی اثر لاسکو ویا «عشق و مقام» اثر بر ات از کشورجمهوری متحد عرب در سطحی کاملا پائین و معمولی عرضه شده بود برخی دیگر مثل فیلمهای رمانتیکهاـ پایان آوازـ رفیق پسرـ دوستان متوسط بودند ولی بهرحال فیلمهایی که قابل عرضه در فستیوال باشند محسوب نمیشدند ودراین میان فیلمهای مثل شمشیرهای مرگ‌ازکشور ژاپن ساخته‌ی اوچیداشاملیر اثرکوزنیتسف ازکشوراتحادجماهیرشوروی‌ـ « بازپرسی به پایان رسید» اثردامیانی ازکشور ایتالیا فیلم های باارزش و قابل توجه فستیوال بشمار می‌آمدند که‌از آن میان فیلم فوق‌العاده زیبای سینمای مجارستان با نام سکوت وفریاد اثر «یاچو» بحق شایسته ربودن مجسمه بزبالدار خواهد بود .

در فستیوال‌امسال کلود للوش از فرانسه با فیلم «بی‌بندوبار» شرکت کرده بود که هرچند در روال فیلمهای پلیسی کار او یکدست وبی‌نقص بود اما امیدی برای فیلم‌او نمیتوان متصور بود کلود فیلم آمریکایی ساخته آلن پاکولا علیرغم تبلیغاتی که درباره‌اش به عمل آمده بود به رویهم فیلمی معمولی وبی‌مایه بود .

برندگان احتمالی

اما دریای بیرحم ساخته‌ی خالدالصدیق که اولین‌فیلم سینمای کویت محسوب میشود فیلمی بود زیبا و درخور توجه، این فیلم با گرایشی به ارزشهای سنتی و بومی کشور کویت با نگرشی واقع‌بینانه جنبه های اقتصادی زندگی مردم را باتوجه به عصر پیش از کشف نفت تحلیل میکرد، این فیلم بدون تردید در فستیوال به کسب امتیازی نائل خواهد شد، احتمالا فیلم شمشیرهای مرگ به خاطر بازی زیبای هنرپیشگانش موفق به گرفتن جایزه خواهد شد درحالیکه «شاملیر» بدون تردید چه از نظر بازی وچه از نظر فیلمبرداری و کارگردانی فیلم موفق فستیوال بود. از ایران آربی آوانسیان و بهرام بیضائی بترتیب دو فیلم چشمه و رگبار را عرضه کرده‌اند فیلم آربی آوانسیان با جنجال مخالفین وموافقین همراه شده است حال آنکه فیلم بهرام بیضائی‌ازنظر منقدین فیلم ایران با اقبال‌بیشتری مواجه بود بهرجهت باتوجه به این جنجال درباره احتمال موفقیت این دو فیلم نمیتوان اظهارنظر کرد .

منوچهر فرید و فنی‌زاده در فیلم رگبار ساخته بیضائی

فیلمهای کوتاه

در قسمت فیلمهای کوتاه که در جوار فیلمهای‌طویل به مسابقه گذاشته شد بدون تردید فیلم زیبای «گذربزرگ» از رومانی ساخته‌ی مایله سوبا توفیق قرین خواهد بود ویلاپ از کشور هندوستان نیز به‌خاطر جنبه‌های لطیف تمثیلی خود احتمالا شانس زیادی در میان فیلمهای کوتاه فستیوال خواهد داشت در این قسمت از ایران‌فیلم «ایران سرزمین ادیان» ساخته منوچهر طیاب شرکت داده شده است که کمتر احتمال توفیق خواهد داشت.

هرچند در میان ۱۰ فیلم کوتاه شرکت داده شده در فستیوال اصولا تعداد فیلمهای خوب بسیار کم است فیلم زیبا ولیریک سفر زمستانه را نیز در جزو فیلمهای نسبتا خوب این گروه یادآوری می‌کنیم .

فیلمهای قسمت اطلاعات

در سینما دیاموند فیلمهای قسمت اطلاعات به تماشا گذاشته شد که خوشبختانه فرصت مغتنمی برای تماشای برخی از فیلمهای بسیار خوب را فراهم آورده در این قسمت فیلمهای جنجالی‌چند ساله اخیر سینما همچون «یکشنبه، یکشنبه لعنتی ساخته‌ی جان شلزینگر ـ شیاطین ساخته‌ی کن‌راسل‌ـ و دانش جسم ساخته مایک نیکولز و فیلمهای زیبائی چون خلیفه‌زن ساخته‌ی سوی‌لاکوا و پرنده سفید باخالهای سیاه اثر کارگردان روسی ا. ایلین‌کوـ و همچنین فیلم رابطه فرانسوی به تماشا گذاشته شد. ازایران فیلمهای تجاوز ساخته‌ی مصداقی و جن‌ساخته‌ری‌پوردر این قسمت شرکت داده شده بود. متاسفانه در جوار این آثار فیلمهای مبتذلی چون بانوی ماههای سیاه از کشور لبنان شرکت کرده بود .

در میان فیلمهای قسمت اطلاعات تماشای فیلم دانش جسم ساخته مایک نیکولز با توجه به کارهای قبلی این کارگردان در خورتوجه نبود و صرفا هنر فیلم در یکنوع وقاحت دیالوگ نهفته بود. که احتمالا مورد پسند برخی‌از حضرات ممکن است قرار بگیرد. واما فیلم یکشنبه یکشنبه لعنتی اثر جان شلزینگر با توجه به فیلم قبلی او «کابوی نیمه شب» فیلمی بود که از او انتظار میرفت چرا که او صرفابه‌نشان دادن روابط همجنس گرایان بدون هیچ‌نوع زمینه مشخص فکری پرداخته بود و در پایان هنگامیکه دکتر دانیل‌هرش (پیترفینچ) از این روابط اظهار رضایت میکرد مشخص نبود که آیا آقای شلزینگر قصد تبلیغی آنچنانی دارند یا که خیر؟ راه شیاطین ساخته‌ی کن‌راسل با توجه به فیلم زیبای «عشاق موسیقی» (در تهران‌درتلاطم زندگی) فیلم زیبایی بود که روی خط فکری سوررئال این کارگردان بود هرچند که به اعتبار گفته‌ی خود (اووقایع فیلم درهرزمانی حتی در زمان حاضر امکان دارد که‌رخ بدهد. داستان این فیلم برمبنای یک واقعه تاریخی شکل گرفته بود .

برنامه مرور درآثار پازولینی

توفیق دیدار فیلمهای باارزش سینماگر اندیشمند و مولف معاصر پیرپائولو پازولینی را مدیون جشنواره تهران هستیم، پیرپائولو پازولینی یکی از بزرگترین سینماگران عصر حاضر است او بانحوه‌ی خاص تفکر خود که تلفیقی از پسیکانالیسم فروید و مارکسیسم است دلهره‌های عصر را از خلال فیلمهای خود تصویر میکند پیرپائولو پازولینی طی دهه ۷۰ـ۱۹۶۰ به کارگردانی روی آورد و حاصل این دوره کار او کارنامه درخشانی‌رادر تاریخ سینمابوجود آورده است در جشنواره تهران ۱۱ فیلم از این سینماگر ارزشمندرا که درمیان آنها آثار باارزش‌اوازقبیل آکاتونه‌ـ ماروماـ پرندگان بزرگ و پرندگان کوچک ـ تئوراما ـ مدآ ودکامرون بودند بتماشا نشستیم ما معرفی کاملی از فیلمهای پازولینی را در ابتدای جشنواره عرضه کردیم.

دیداری از آثار دیواری مسعود عربشاهی

آفرینش صبورانه برهزاران سفال

این هفته جشنواره جهانی فیلم تهران مهمترین حادثه هفته بود که هرروز نقد و نظر و مصاحبه‌های نویسندگان ما را درباره این رویداد مشاهده میکردید . در این هفته کار عظیم عربشاهی در موردسفالینه سازی پایان یافتو نمایشگاهی از او در گالری لیتو افتتاح‌شد.

نظرخواهی درباره هدایت همچنان مساله روز بود و مقاله‌ای در این باره بقلم‌دکتر سیدجوادی می‌خوانید .

در گیرودار جشنواره فیلم تهران یکروز آقای مسعود عربشاهی آمد اداره که خبر نمایشگاه نقاشی‌اش را بمن‌بدهد گفت‌میخواهم کارهائی که در زمینه سفال ساخته‌ام ببینی فرصتی بود و رفتیم.

اطاقهای جنبی کاخ گلستان را تعمیر می‌کردندودرهای پشت‌عمارت بازبود بدرون شدیم نقاشیهای دیواری اعجاب‌آوری که در غبار بی‌عنایتی پوشیده شده بود چونان بهشتی گرد گرفته بود. امیران، گردنکشان ، ساقیان در کنارهم و باسرنوشتی یکسان.

پرسیدم چطور این شاهکارهای هنری و بسیاری دیگر از اینان پیش از آنکه خراب شود تعمیر نمیشود؟ از نقاشیهایش کتابی فراهم‌نمیشودتادردسترس اهل‌ذوق قرار گیرد ؟ درباره‌اش چیزی نوشته نمیشود . البته خدارا شکر کردم که در غبار مانده بود ومثل عمارت عالی قابوی قزوین‌فرماندار اسبق روی نقاشیهای دیواری عهد شاه طهماسب گچ ،کشیده بود که آبدار خانه فرمانداری سفید باشد.

باگشودن‌این‌درها بروی‌علاقمندان هنرنقاشی فرصتی برای‌مطالعه هنر نزدیکترین عصر مبهم تاریخی پیش خواهدآمد. از دیدار دزدکی این اطاقها که فارغ شدم باخود گفتم دیگر کار دوستم عربشاهی دربرابر این جواهرهاچه‌درخششی میتواند داشته باشدو بسوی‌سالن کنفرانس های بین‌المللی ساختمان مرکزی شیروخورشید رفتم که تاریک بودو نیمه ساخته وبی‌تزئین بانور افکن هائی کمجا وبیجا نصب شده بود وسالن که نه فعلا کارگاه را روشن میکرد . کار عظیم عربشاهی با ابعادی خیره کننده پدیدار شد دیوارهای دوسوی سالن از کف تا سقف و دیواره‌های بالکن پوشیده‌از نقوشی بود که باحوصله برسفال نقش بسته بود چند هزار آجری که این سطح وسیع را می‌پوشاند، پیش از پخته شدن آنگاه که خشتی‌خام‌بود بادستکاری‌صبورانه عربشاهی تکتک نقش پذیرفته و

در مجموع به خدمت هنری‌شگرف که از بعد زمان می‌گذشت درآمده بود. در سایه‌نیمرنگ روشنائی کج ونارسای کارگاه ، من نقشهای فریبنده را دنبال میکردم ،گلهای خورشیدوار وخورشیدهای‌چرخنده چرخ ارابه‌ها ، دورنماها ،خانه‌ها، اسلیمی‌ها، ابرها و آنهمه شکل نامتقارن که همه چیز بود بی‌آنکه شباهتی صریح به چیزی معین داشته باشد از بالکن این هنگامه (کلمه‌ای که میتواند بازگوی چنان دنیای شلوغی از اشکال ونقوش باشد) تماشائی بود.

از راهروی بالکن که می‌پیچیدی انگار از کنارنقوش سومری‌میگذری یا از پله‌های تخت جمشید بالا میروی بعد از آن خطوط و طرح فشرده ناگهان باز میشد گسترده و ساده‌تر وکلی‌تر تاقضای بزرگ‌را مهار کند نقشی را که از یک‌آجر سفالین شروع میشد در کار فتح فضای وسیع بالکن برمی‌آمد.

هنرمند حرفه‌ای

عربشاهی محجوب و ساکت مثل همیشه، گاهی‌توضیحات‌فنی‌میدهد. پرسیدم چطور حضرات چنین خطری را پذیرفتند ، از آنرو که این کار سابقه ندارد لااقل در ایران .

ـ گفت اینرا مدیون معمار این ساختمان هستم اوبود که بمن شجاعت وامکان داد .

می‌پرسم چطور ودر چه‌زمانی اینهمه کار کرده‌ای ؟

گفت ۲سال، بعد ازظهرها ،شب ها وروزهای تعطیل را برسراینکار گذاشته‌ام ، خبر دارم که در اداره‌ای ، عربشاهی بضرورت‌کار اداری میکند واینرا موقعی که از کارهای فلزی در خانه‌اش دیدار میکردم میگفت ، وشکایت داشت‌که **از طریق هنر نمی‌توان زندگی‌کرد آدم مجبور است بهترین ساعات عمرش را پیش ازظهرهایش رادر سرکاری کند و وقتش را بفروشد که بتواند خرج و دخل این زندگی را راست کند آنوقت همه انتظار دارند که‌هنرمند ، در هنرش هم پیشرفتی کند تا موفعی که هنرمند حرفه‌ای نشود و از طریق‌هنرش نتواند براحتی زندگی کند کارهنر دراین ملک به سامان نخواهد رسید**، عربشاهی می‌پرسد، رفیق کی نقاشها با فروختن تابلوهایشان

دکتر جواد مجابی

می‌توانند زندگی کنندگفتم وقتی که شاعران‌چهارصد،پانصدتومانی‌که‌از طریق کتابشان میگیرند توانست یکسال زندگی کند لااقل مثل‌قصاب های سرگذر مرفه باشد.

گفت یعنی امیدی نیست و ماهمه ما باید هنرمان جیره‌خوار شغل های احمقانه‌ای‌باشدکه‌برای‌زندگی روزمره انتخاب کرده‌ایم گفتمشاید نقاشی آینده‌ای داشته باشد ، همینطور که سینما و معماری‌حالا دارد. یعنی موقعی که پولدارهای ما سر عقل بیایند و بجای‌خریدن آثار تقلبی و باسمه‌ای فلان‌فرنگی بیایند کار خوب نقاشی‌ایرانی را: مثلا سپهری و سعیدی وزندرودی را بخرند که یکی مجبور نباشد جلای وطن کند و آن دیگری به خلاف طبع کار دیگر کند. از حاشیه بازگردیم که نوشتن و گفتن این حرفها چه فایده‌ای دارد چه کسی میخواند و چه کسی در خوانده تامل میکندباری عربشاهی میگفت ۲ سال برسر این پروژه کار کرده‌ام در گرمای تابستان و در سرمای سخت‌زمستان تابدانجا که دوبار کارم به بستر بیماری کشید امامقاومت کردم چرا که خود را متعهد به انجام چنین‌کاری می‌پنداشتم ، کاری که یادگار بماند.

نقشبازی با خاک

می‌پرسم چگونه این اشکال را گسترش میدادی مقصودم ایجاد **توازن و ارتباط نقوش در یکسطح ۶۰۰ متری است ، گفت واحدش یک متر مربع بود روی آن کار میکردم بعد وقتی طرح آن تمام میشد از چهارطرف‌نقشها راامتداد میدادم و هسته اصلی طرح را به کوره میفرستادم و تا این پوشش سفالین چند متر بالا بیاید از عمرم سیر شدم از بسکه کار مشکل بود و بازدید کنندگان در ابتدا کیج و بهانه‌جو بودند.**

باو میگویم ـ کاری که کرده‌ای همانند کارهائیست که پیش ازاین درمعابد و مسجدها از روی‌امان میشد عشق ورزیدن باماده اولیه، با خاک است و نقشبازی با نقش‌هاست.

این‌طرح‌ها گاه بتمامی در چند آجر خود را می‌بندد و فضای‌کلی خود را در یک «دتای» نمایان می کند اما درمجموع جزئی است و تکمیل کننده صدها قطعه دیگر . عربشاهی میگوید یادگاری‌ساخته‌ام میگویم اما چرا دراین سالن که خاص کنفرانسهای بین‌المللی‌است، سالی و ماهی درش باز میشود بد نبود اینرا برای یک اپرا یا تئاتر میساختی که این‌نقشهای‌شگفتی‌آور در هزاران دیده بنشیند و آنهمه رنج که برده‌ای با تحسین داوری حتی مخالفت روبرو شود چون تو کارت را انجام داده‌ای ، حالا نوبت مردم است .

حیفم می‌آید که در این سالن بسته باشد گفت بنویس شایدبرای این سالن مورد استفاده بهتری پیدا کند گفتم امیدوارم .

بر بالکن ایستاده‌ایم ، بر هزاران آجر سفالین ، هزاران تصویر نقش شده این کندمکاری عظیم بر دیوار سالن ، انگار کار دهها هنرمند باستانی است که هریکبه فراخور طبع یادگاری از عمر و تجربه و خیالات خود بر دیوار غاری نهاده باشد،باومیگویم اینکار از یک نفر برنمی‌آید گفت دیدی که برآمد گفتمظ‌هرا میخواهی خشونت اینکار را حفظ کنی گفت امیدوارم گرچه در این سبک همه چیزرا بالعاب تزئین‌می‌پسندند و یک خارجی وقتی فهمید این کار بهمین صورت ابتدائی باقی خواهد ماند خیلی خوشش آمد و حیرت کرد.

حرف درباره این کار زیاد است اما بهمین عبارت ختم میکنم که عربشاهی در نقشبندی‌این‌دیوارهها ازاشکالی سود جسته است که از ورای زمان می‌آیند این گوشه کار ممکن است طرح‌بندی یک سیاه قلمساز اصفهانی یا کنده‌کار سیستانی باشد و آنسوی طرحی آنچنانکه از ماتیس و پیکاسوببینی او در نقاشی‌اش مفهوم قدیم و جدید را راه نداده است‌طرحهائی با حوصله بر سفال کنده که‌اکنون، پس ازتمام شدن خود از آنهمه حوصله حیرت میکند من برایش آرزوی برتری ندارم او در اوج کار خودش است .

مسعود عربشاهی هنگام کار روی سفالینه‌ها

انسان، جنایت و احتمال

نوشته : نادر ابراهیمی
۱۱۱ صفحه ۶۰ ـ ۱۰۵ ریال
ناشر : موسسه انتشارات امیر کبیر

انسان ، جنایت واحتمال داستان بلندی‌است نوشته نادرابراهیمی .دراین‌داستان نویسنده از خبری کوتاه‌سود می جوید وبه دفاع از «سیدباباخان » برمی خیزد .

«سیدباباخان » ساکن قریه لاجورد که قصد داشت زنش‌را طلاق بدهد از حادثه زلزله استفاده می کندوزنش را با تبربه قتل می‌رساند وبعددیوار رابرسر زنش خراب می کند .

باباخان باتهام کشتن همسرش‌دستگیر می شود این خبر کوتاه رانادرابراهیمی از جنبه‌های مختلف نگاه‌می کند وبا استدلال واحتمال قبرئه سیدباباخان را به عهده می گیرد .

داستان‌ازاین جهت که نویسنده راه تازه‌ای در پیش گرفته‌و ازاین‌جهت که گاهی استدلال قوت‌می گیرد، جالب است.اما این مشخص نبودن‌راه نویسنده است که‌خواننده را گیج‌می کند .

نادر ابراهیمی پس‌از نوشتن این همه کتاب هنوزسبك ویژه‌ای‌ندارد وشاید این خود نوعی سبك باشد که‌نویسنده ترجیح‌میدهد هرچند گاه یکبار به راه تازه‌ای قدم‌گذارد؟

بااین همه از حق نباید گذشت که «انسان ، جنایت‌واحتمال »درنوع‌خوداستانی‌است‌خواندنی‌و نویسنده به‌عمق فاجعه راه یافته وزندگی‌خانوادگی معیارهاو مسائل بسیاری‌را به خوبی تصویر کرده‌است.تکه‌ای ازصفحه ۹۸ کتاب‌رادر اینجا می‌آوریم ومی گذریم .

«...به کوتاه قدان‌اعتماد مکن که رذالتی‌پنهان‌دارند، وبه بلندقدان چرا که احمقند وبه زنانی با چشمان روشن زیرا که بیم منحرف شدنشان وجوددارد ، وبه آنها که‌کم حرف‌میزنند زیرا موذی‌وآب‌زیرکاهند وبه‌آنها که‌پرمی‌گویند ،چرا که رازداری نمی دانند .. ویران باید کرد.
چه بسا معبارها را ـ که فروباید ریخت .
چه بسا مثل هارا ،که فراموش‌باید کرد.
چه بسا سخنان بزرگان را که‌دورباید ریخت
چه بسا منطق‌هارا که جواب باید گفت
وچه بسا بهانه ها و قوانین‌را ـ که دگرگون باید کرد .... »

غریبه‌هائی که باما آشناهستند

غریبه ها
مجموعه قصه‌از: احمد محمود
۱۳۲ صفحه ٤٥ ریال
ناشر : انتشارات بابك

« غریبه‌ها» مجموعه سه قصه کوتاه است از احمد محمود .

احمد محمود از نویسندگان خوب معاصر است که از او تاکنون چند مجموعه قصه منتشر شده است و آخرینش « پسرکبومی » است که‌این اواخر به چاپ رسید و احمد ـ محمود رابعنوان نویسنده‌ای آگاه به ما بشناساند .

در کتاب « غریبه‌ها» سه قصه می‌خوانیم : نخستین قصه « غریبه‌ها» نام دارد و دومین « آسمان آبی دز» و سومین « باهم».

در هر سه قصه احمدمحمود توانسته است به آن فضای اصلی دست یابد مخصوصا در « آسمان آبی دز» .

آنچه در قصه های احمد محمود به وضوح دیده می‌شود ، نگرش دقیق نویسنده است به زندگی مردمی که با مسائل کوچک و بزرگ دست و پنجه نرم می‌کنندوبه سختی روزگارمیگذرانند این همدمی با مردم و این نگرش دقیق نشان می‌دهد که احمد محمود از دور دستی بر آتش ندارد ، بل‌از نزدیک با « اجاره نشینان» بی چیز حشر و نشر داشته است یا دارد .

نثر محمود پا به پای فضای قصه اوج می‌گیرد ، می‌توان سرفرازی را از لای واژه‌ها بیرون کشید و سر افکندگی را نیز گوئی خواننده‌سربالائی را می‌پیماید و به یکباره از قله به ته دره سقوط می‌کند . در « آسمان دز» جز آنچه گفتم نویسنده همینکه‌حادثه‌ای را به سوی پایان می‌کشاند ، حادثه‌ی تازه‌ای می‌آفریند که خواننده را در بهت فرو می‌برد و این زندگی ما را به یاد می‌آورد که هر حادثه ، حادثه‌ای را به دنبال دارد :

« .. استاد موسم رویاشنه های پا نشسته بود و شیخک تسبیح پادزهری رنگ را گرفته بود و لب فرو بسته بود و تسبیح را دور انگشت می‌گرداند و با چشمانی که میان چین های ریزو درشت گم شده بود جاده را می‌پائید و دور دستها را واداره را که درازبود و سفید بود ، باطاق نماهای بسیار و دهانه‌های بسیار و زیر سایبان یکی از طاق نماهای طبقه دوم فرنگی‌چاقی ایستاده که . . . » ص۶۰

و بدین ترتیب نثر محمود خواننده را با خود می‌برد و به عمق قصه می‌کشاند .

جای تصاویر زیبا در نوشته‌های محمود به چشم می‌خورد و این تصاویر در جائی که نویسنده مشکلات زندگی را منعکس می‌کند ، زلال به نظر می‌رسد :

« .. ماه سرزد . انگار که خونین بود زوزه‌ی سگی به حریر سیاه دهکده موج انداخت . بعد ، عوعو و ناله‌ی سگهای دیگر بود . بعد زوزه‌ی گرسنه‌ی دور دست شغالان بود انگار که‌خواب قرق آباد سنگین بود و انگار که از سرما یخ زده بود .»ص ۲۲

و می‌بینیم که تصویر های برگرفته از طبیعت هم در آثار محمود با زندگی ارتباط دارد . گریز به طبیعت نشانه خلاص شدن از اجتماع نیست ، بلکه نوعی رابطه برقرار کردن است بین طبیعت و انسان و چنین شده است که قصه های محمود زنده است و خواندنی و مردمی .

احمد محمود

از لحظه تا یقین

از لحظه تایقین مجموعه‌ای است‌از شعرهای پرویز خائفی در ۱۰۷ صفحه ناشر کانون تربیت شیراز .
از این شاعر قبلا «حصار » و « باز آسمان آبی است » منتشر شده‌است .

درمجموعه اخیر چهل قطعه‌از اشعار خائفی آمده‌است وکتاب‌از چاپی‌خوب برخوردار است تکه‌ای‌از یکی‌از شعر های کتاب‌را زیر نام «کجاست !؟»دراینجا می آوریم

«دوباره خسته نشستیم وروز نیز نشست
نگاه‌دربی‌پایان راه بود

ولیك
کجاست سایه سامان ،که رفته‌ایم ،دریغ !
همیشه ، قصه «پایان» سراب «آغاز» است
و «لحظه» همچودری بردیار شب باز است
وشب ،بلند و همیشه ،

همیشه ظلمانی ...»

کتابهای تازه

برگزیده شعرهای دکتر حسن هنرمندی

نام کتابی‌است که‌انتشارات بامدادمنتشر کرده‌است.

دراین مجموعه برگزیده‌ای ازدودفتر شعرهراس اثر دکتر حسن هنرمندی‌وبرگزیده‌ای‌از دفتر اندیشه‌های‌خام «وشعرهای آسان» گرد آمده‌است . کارنامه ادبی دکتر هنرمندی‌مبین این است که این شاعر سالهاست به‌سرودن شعر ومطالعه ادبیات فرانسه اشتغال‌دارد . از طرفی میتوان دکترهنرمندی را از ژیدشناسان دانست که در شناختن و شناساندن این نویسنده بزرك به فارسی‌زبانان کوشش بسیار کرده‌است .

در مجموعه‌ای که پیش‌روی ماست ، خواننده میتواند شعرهای سال ۳۲ به‌بعد شاعر را بیابد و بخواند .

برپیشانی کتاب می خوانیم :

«چون از آسمان گسیختم
«گاندی» روی از من تافت
وچون به آسمان گریختم
«ژید» چهره برمن ترش کرد
اما چون‌به «انسان» روی‌آوردم ژیدوگاندی هردوبمن لبخند زدند . »

واین‌می‌تواند نشان‌دهنده طرز تفکر دکتر هنرمندی باشد .

ـ آفات انسانی

نوشته دکتر مسعود انصاری در ۳۳۱ صفحه کتابی‌است که‌دنیای‌تازه‌ای را پیش چشم خواننده می آورد . ازاین نویسنده درتالیف و ترجمه و تصنیف پیش‌از این کتابهائی منتشرشده‌است .

ـ دینامیسم آفرینش

اثر حشمت‌الله دولتشاهی کتابی است در۶۴۴صفحه باچاپ خوب و تصاویر بسیار ،ازانتشارات وحدت‌نوین .

دراین کتاب زیرعنوان های «دلائلی چند ازخداشناسی»، «خدارا چگونه می توان شناخت» ، «تکامل یعنی چه » ، «دینامیسم عالم» . «سرنوشت وتقدیر ـ جبرو تفویض » «موشکافی در باره سلامت » ، «اتحاد خدایرستان وادیان عالم »و .... بحث هائی پیش کشیده شده است . برای کسانی که‌به مطالعه مطالب دینی علاقه نشان میدهنداین کتاب سودمند است .

سالنامه کشور ایران

این کتاب به همت محمد رضا میرزازمانی منتشرمی‌شود ، بیست‌و هفتمین شماره‌اش‌را به بازار فرستاده‌است.

دراین سالنامه که‌به بخش های مختلفی تقسیم شده آثاری می‌خوانیم‌ازمحمد جناب‌زاده ، دکتر حسین فرهودی دکتر ذبیح‌الله صفا ،دکتر محمد اسماعیل رضوانی،دکتر حکیم‌الهی ، دکترابوالقاسم طاهری ، دکتر سعید فاطمی ، مهدی‌نرآقی ،وحید دستگردی ، حبیب یغمائی ، دکتر صادق کیا،ابوالقاسم‌حالت،استاد شهریار،امیری‌فیروزکوهی ودیگران .

جنبش افریقا ـ آسیائی،

اثر ب ـ پطرس‌غالی ، ترجمه دکتر فرج‌الله‌ناصری کتابی است در ۲۶۳ صفحه از انتشارات « کتاب فرمند»

دراین کتاب ازجریانهای بزرك و جنبش افریقا ـ آسیائی ـ کنفرانسهای‌افریقائی‌ـ‌آسیائی‌وسازمانهای‌افریقا‌ـ آسیائی سخن رفته است .

درمقدمه کتاب می‌خوانیم «این اثر برآنست که مسئله آفریقا‌ـ‌آسیاگرائی (آفرو‌ـ‌آزیاتیسم »رابعنوان جنبش‌دوقاره‌ای رهائی بخش مورد مطالعه قراردهد اصل حق ملت هادر تعیین سرنوشت خود که در پیمان‌جامعه‌ملل وسپس منشور ملل متحد به آن‌صحه گذارده شده ، نقطه عزیمت «ایدئولوژیك» جنبش افریقا ـ‌آسیائی است ...»

وبدین‌ترتیب‌خواننده بامسائلی که‌این‌دوقاره‌دنیاباآن روبرو هستند ، آشنامی شود.

ـ حماسه‌ی جاودانگی

کتابی است‌در شعر از دکتر مرتضی شمس ، در ۵۲صفحه چاپ تبریز .

مجله تحقیقات اقتصادی

مجله تحقیقات‌اقتصادی که شماره ۲۵و ۲۶ آن‌یکجا منتشرشده ،ازنشریات سودمندی است که دانشگاه‌تهران منتشرمی کند درشماره اخیر این مجله آثاری از حسین پیرنیا ،جهانگیر آموزگار ، نصرالله وقار ، مهدی‌ربانی، مهدی شفاءالدین ومقاله‌ای از «دراگسلاووراموویچ» به ترجمه احمد شهشهانی آمده‌است.جزاینها«تحلیل هزینه‌ـ فایده وکاربرد آن درارزیابی طرح های توسعه منابع در کشورهای در حال توسعه «به قلم مهدی‌ربانی»در۹۵صفحه وضمیمه این شماره مجله تحقیقات اقتصادی است ومجموعا برای علاقمندان این قبیل مطالب خواندنی‌است و قابل استفاده .

۳۴ صندلی درجه یک ! ۳۲۳ صندلی درجه جهانگردی
ارفرانس
جمبوجت بوئینگ ۷۴۷

از هم اکنون ... ۳ پرواز هفتگی به ....
اروپا و خاور دور

۴۱۳۴٫۱۲۷۵۰۰
۵۰٫۱٫۳۰

اعلامیه سازمان‌وظیفه عمومی درباره تاریخ و محل اعزام مشمولان فارغ التحصیل «دیپلمه ـ فوق دیپلمه ـ لیسانسیه وبالاتر» در نیمه اول اردیبهشت‌ماه ۱۳۵۱ و آخرین مهلت رسیدگی و مقررات مربوطه

تاریخ و محل اعزام کلیه مشمولان فارغ التحصیل دیپلم و فوق دیپلم کمتر از لیسانس متولد ۱۳۱۲ تا پایان ۱۳۳۱ که از شهریور ماه ۱۳۵۰ به بعد فارغ‌التحصیل شده از حوزه های سازمان‌وظیفه‌عمومی(مرکزی.شرقی.غربی. جنوبی) یا نمایندگی های سیاسی دولت شاهنشاهی در خارج از کشور بوضع مشمولیتشان رسیدگی و قادر بخدمت وبلامانع‌تشخیص داده شده ودفترچه آماده بخدمت دریافت داشته‌اند بشرح زیر تعیین میگردد .

الف ـ تاریخ و محل اعزام مشمولان دیپلمه و فوق دیپلمه (کمتر از لیسانس) .

کلیه‌مشمولانیکه از حوزه های سازمان وظیفه عمومی (مرکزی ـ شرقی ـ غربی ـ وجنوبی) دفترچه آماده بخدمت دریافت داشته‌و مشمولان مبتلا به لکنت زبان سراسر کشور اعم از اینکه دفترچه آماده بخدمت خود راازحوزه های‌سازمان‌وظیفه عمومی تهران یا گروهانهای ژاندارمری دریافت داشته باشند در ساعت ۷ صبح روز های زیراز‌تهران‌انتهای خیابان‌شاهپور‌یادگان‌ژاندارمری بمراکز آموزشی اعزام میگردند .

۱ـ مشمولان متولد ۱۳۱۲ تا پایان ۱۳۲۸ ساکن تهران شعاع عمل حوزه های تابعه سازمان وظیفه عمومی تهران روز دوشنبه‌یازدهم‌اردیبهشت ماه ۱۳۵۱ .

۲ـ مشمولان متولد ۱۳۲۹ و ۱۳۳۰ ساکن تهران و همچنین کلیه مشمولان سرتاسر کشور که‌به‌لکنت زبان مبتلا هستند‌روزسه شنبه‌دوازدهم اردیبهشت ماه ۱۳۵۱ .

۳ـ مشمولان متولد ۱۳۳۱ ساکن تهران و همچنین کلیه مشمولان دیپلمه و فوق دیپلمه‌مقیم خارج از کشور که از نمایندگیهای سیاسی‌دولت شاهنشاهی دفترچه آماده بخدمت‌دریافت کرده‌اند روز چهارشنبه سیزدهم اردیبهشت ماه ۱۳۵۱.

ب ـ تاریخ و محل اعزام مشمولان لیسانسیه و بالاتر :

کلیه مشمولان لیسانسیه و بالاتر که بعداز مراسم اعزام آبانماه ۱۳۵۰ فارغ‌التحصیل‌شده‌واز حوزه های تابعه سازمان وظیفه عمومی تهران ویا نمایندگی های دولت شاهنشاهی در خارج‌از کشور دفترچه آماده بخدمت دریافت داشته‌اند و یا تا روز پنجم اردیبهشت ماه دریافت خواهند داشت‌از ساعت ۷ صبح روز های زیر در تهران انتهای‌خیابان شاهپور پادگان ژاندارمری وسیله‌سازمان وظیفه عمومی تهران بمراکز آموزشی اعزام‌خواهند شد .

۱ـ کلیه مشمولان لیسانسیه و بالاتر (اعم از رشته پزشکی و سایر رشته ها) که آموزش نظامی حین تحصیل را طی ننموده‌اند روز شنبه شانزدهم اردیبهشت ماه ۱۳۵۰ .

۲ـ کلیه مشمولان لیسانسیه و بالاتر (اعم‌از رشته پزشکی و سایر رشته ها)که آموزش‌نظامی حین تحصیل را طی کرده‌اند یکشنبه هفدهم اردیبهشت ماه ۱۳۵۱ .

پ ـ مقررات و مهلت اعزام مشمولان‌آماده‌بخدمت دیپلمه و بالاتر .

۱ـ مشمولان فارغ‌التحصیل متولد ۱۳۱۲ تا پایان ۱۳۳۱ ساکن تهران که تاکنون جهت روشن نمودن وضع مشمولیت خود به حوزه های‌سازمان‌وظیفه عمومی‌تهران مراجعه‌نموده‌اندحداکثر تا پنجم اردیبهشت ماه مهلت دارند که به حوزه های سازمان وظیفه عمومی تهران مراجعه ووضع مشمولیتشان را روشن نمایند تا در صورتیکه قادر بخدمت و بلامانع شناخته شوند امکان اعزام در مواعد مقرر در این اعلامیه را داشته باشد .

۲ـ مشمولانیکه در سازمانهای وظیفه‌عمومی قادر بخدمت تشخیص داده شده و ادعای کفالتشان در هیئت های رسیدگی مردود شناخته شده‌است چنانچه‌به‌رای صادره هیات‌رسیدگی اعتراض‌نموده باشنداگر تا روز اعزام رای هیات رسیدگی‌تجدید نظر مبنی بر معافیت آنها صادر نگردد و یااعتراض آنها وسیله رئیس اداره‌وظیفه‌عمومی‌موجه‌تشخیص ودستور عدم اعزام آنها صادر نشده باشد موظفند در تاریخ‌های مقرر خودرامعرفی وبمراکز آموزشی اعزام‌شوند در غیر اینصورت‌غایب محسوب‌خواهند شد بدیهی است باعتراض آنها بعداز اعزام نیز رسیدگی شده و در صورتیکه رای معافیت در هیات رسیدگی تجدید نظر صادر گردد نسبت به‌ترخیص آنها اقدام خواهد شد.

۳ـ مشمولان دیپلمه و فوق دیپلمه هنگام حضور در مراسم اعزام دوبرگ رونوشت شناسنامه و ۸ قطعه عکس ۴×۳ و فتوکپی دیپلم خود را همراه داشته باشند .

۴ـ مشمولان لیسانسیه و بالاتر هنگام‌حضور در مراسم اعزام‌بایستی دوبرگ رونوشت شناسنامه و ۸ قطعه عکس ۴×۳ و درصورتیکه آموزش نظامی حین تحصیل‌رادیده باشند اصل‌گواهینامه خاتمه‌دوره آموزش حین تحصیل ر ا با خوددا‌شته باشند . درخاتمه نظربا‌اینکه کلیه مشمولان‌شرکت کننده در همان روز اعزام از محلهای مزبوربطور دسته جمعی مستقیما بمراکز آموزشی اعزام‌خواهند شد انتخاب میکنند که‌ازساعت ۷صبح روز های‌مقرر در محل اعزام حاضر شده وپیش‌بینی های لازم را نموده و وسایل مورد نیاز خود را بمحل اعزام‌حمل کرده و بستگان و خانواده خود را از این‌برنامه آگاه سازند .

رئیس سازمان وظیفه عمومی تهران ـ سرهنگ ستاد نابری

فرمان مبارك شاهنشاه آریامهر درباره
تاسیس سازمان شاهنشاهی خدمات اجتماعی

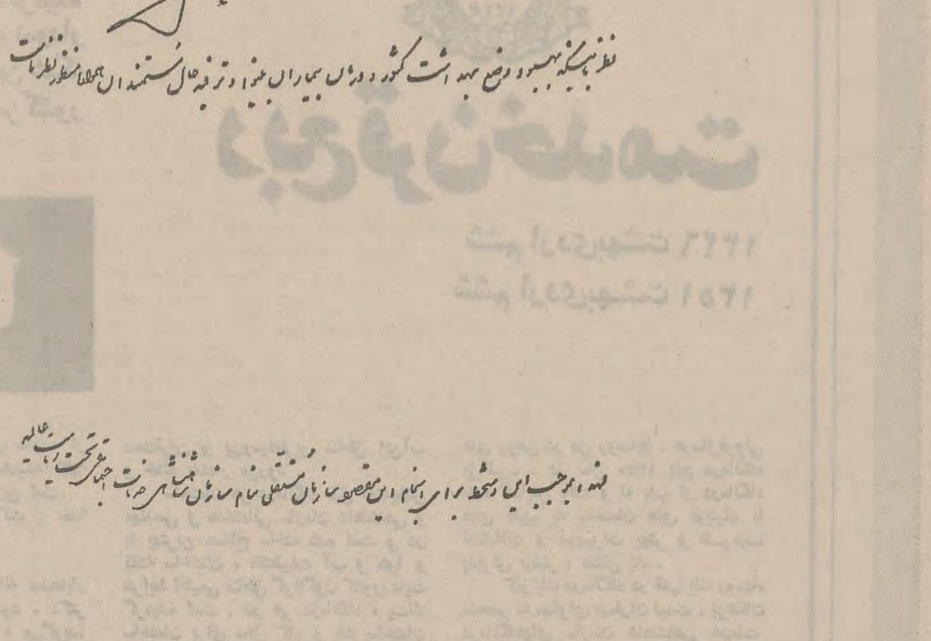

ربع قرن خدمت

ششم اردیبهشت ۱۳۲۶ - ششم اردیبهشت ۱۳۵۱

۲۵ سال پیش و... امروز

آیا آن روزهای تلخ و دردآلود به یاد کسی‌هست؟ سخن از بیست و پنج سال پیش است. روزهائی که عفریت بیماری، پنجه در جان روستا نشینان بی‌پناه و مصیبت زده افکنده بود و سایه شوم و سیاه جهل، برروستاها سنگینی می‌کرد. آن روزها، هرچه بود، تاریکی بود و داس بی‌رحم مرگ خرمن هستی بی‌پناهان و مصیبت زدگان را درو می‌کرد. مادران، روی‌کودکان خویش را ندیده، تسلیم مرگ میشدند و کودکان تاریکی شب را به روشنی روز نمی‌رساندند. روزهائی تلخ بود، روزهای تاریك پس از جنگ.

آن روزها، حتی در تهران، تاسیسات بهداشتی و درمانی، پاسخگوی مردم نبود. بیرون از پایتخت، درمانگاه وبیمارستان، حکم کیمیا راداشت. درروستاها نشانی از پزشك و ماما و بهدار و دارو ودرمان نبود. تو گوئی روستاهای ایران، سه هزار سال‌آن سوی تاریخ زندگی می‌کردند.

در این روزهای تاریك و توفانی بود که فرمان خردمندانه شاهنشاه برای تاسیس سازمان شاهنشاهی خدمات اجتماعی (ششم اردیبهشت ۱۳۲۶) راه را گشود. شاهنشاه، خود ریاست عالیه این سازمان را پذیرفتند و خواهر گرامی شاهنشاه، والاحضرت شاهدخت اشرف پهلوی که همواره قلبی سرشار از محبت به بینوایان دارند، نیابت ریاست عالیه رابرعهده گرفتند.

در یکی از آن روزها، والاحضرت شاهدخت اشرف در پیام خویش به‌مناسبت بنیادگذاری سازمان شاهنشاهی خدمات اجتماعی، به‌نکته درخور اهمیتی اشاره کردند و گفتند که درهیچ‌جای‌عالم، تنها دولتها نمی‌توانند از عهده همه اصلاحات برآیند، بلکه ملت‌ها هم لازم است در امور اجتماعی شرکت و همکاری‌کنند. والاحضرت، تمامی‌ملت‌ایران را به‌یاری خواندندو گفتند که بدون‌کمك ویاری خالصانه مردم، اجرای طرحهای سازمان شاهنشاهی خدمات اجتماعی میسر نیست. هنوزآخرین عبارت پیام والاحضرت شاهدخت اشرف در گوشها طنین‌انداز است: «هدایت از خداوند است و همت از شما»

اکنون، بیست و پنجسال از روزی که این پیام از رادیو پخش شد، میگذرد.

آن روز، حتی خوشبین‌ترین افراد گمان نمی‌بردند، که سازمان شاهنشاهی خدمات اجتماعی در پیشبرد هدفهای انسانی خود به چنین پیروزیهای درخشانی نایل آید. اما هدایت خداوند و همت مردم کارها می‌کند که گاه، از حد تصور و پیش‌بینی بیرون است.

استقبالی که مردم نیکوکار، با اعتقاد به اصل «ضرورت تمرکز کمك‌های پراکنده و صرف آن در راه خدمت به نیازمندان» از خرید بلیط‌های اعانه ملی بعمل آوردند، چنان وسیع و شورانگیز بود که دراندك مدتی، امکان فعالیت وسیع و پیگیر، دراختیار این پایگاه نیکی و مردمی و انسانیت نهاده شد ودر پرتو ادامه این استقبال و همکاری، سازمان شاهنشاهی خدمات اجتماعی، طی ۲۵ سال، چنان بنیاد عظیم وثمربخش در خدمات عام‌المنفعه گردید که‌بگفته ناظران خارجی، در سراسر جهان ممتاز است.

بدون یاری‌های خیرخواهانه مردم، این همه کار چگونه میسر بود؟ بدون‌کمك‌های مردم چگونه سازمان شاهنشاهی می‌توانست یك شبکه درمانی در سراسر کشور پدید آورد که مرزهای سلامت‌کشور را پاسداری می‌کند؟ چگونه می‌توانست درکنارآحداث ۲۵۵ درمانگاه و ده بیمارستان، صدها پرستار فداکار و بهیاردلسوز پرورش دهد و نظمی استوار برای خدمات بهداشتی و درمانی پدید آورد؟ چگونه می‌توانست به هدف‌های ارزنده فرهنگی روی آورد و بنیاد نخستین واحد آموزش فنی و حرفه‌ای مجهز را بگذارد و میلیون‌ها کتاب درسی تهیه کند. و چگونه می‌توانست روستاها و روستاییان کشوردر پرتو چتر حمایت بهداشتی ودرمانی و فرهنگی خود قرار دهد وسرانجام با ایجاد کارخانه عظیم «دارو پخش» به تعدیل بهای دارو در کشور و تامین رایگان نیازهای داروئی ۲۶۵ درمانگاه وبیمارستان خود، همت گمارد؟

به لطف همت والای شماست که اکنون سازمان شاهنشاهی خدمات اجتماعی، ازمرز هدف‌های تعیین شده خود گذشته است و درختی تنومند و سایه‌گستر شده است که هرشاخه پربارآن، گروهی از خدمات اجتماعی و فرهنگی را دربرمی‌گیرد واین درخت تناور، سایه خود را حتی بیرون از مرزهای کشور، برسر مستمندان و آسیب‌دیدگان و بیماران گسترانده است.

امروز، سازمان شاهنشاهی خدمات اجتماعی، در کادر یك‌واحد خدمت نیکوکارانه تجسم کامل‌اراده و نیات شاهنشاه آریامهر و یکی از مظاهر تحول و دگرگونی عمیق در اجتماع ماست. نوری که بیست و پنج سال پیش، در قلب تاریکی تابید، اکنون در افق روشن روزهای‌آینده، خورشیدی درخشان شده‌است و این خورشید، باز هم بیاری و همت شما، هر روز فروغ بیشتر و گرمی بیشتر ودرخشش بیشتر خواهد یافت.

متن اولین پیام والاحضرت
شاهدخت اشرف پهلوی بمناسبت
بنیانگذاری سازمان شاهنشاهی
خدمات اجتماعی درسال ۱۳۲۶

«هدایت ازخداوند است وهمت ازشما»

هم میهنان عزیز

یکی از کلماتی که در نوشته ها و گفته های این‌کشور زیاد استعمال میشود، ولی گویا بمفهوم ومعنای آن چنانکه لازم است پی‌نبرده‌ایم، کلمه «جامعه» است. جامعه اطلاق میشود بگروه بزرگ مردمانی که رشته‌ها وپیوند های قدیم و قویم مادی و معنوی، آن‌را بهم‌مربوط میسازد. جامعه ما که جامعه ایرانی است، از چند هزار سال باین طرف باچنین رشته‌هائی بهم‌پیوسته‌ومانند قماشی، تاروپود آن بهم بافته شده است. عادات واخلاق، داستان و ادبیات، تاریخ و خانمان و بیشتراز اینها، دین و آئین مشترك در طی سی قرن، ما را ملتی بافکر و جامعه‌ای متحد قرار داده و بحکم قانون‌طبیعت، به یگانگی و هم‌دلی وهم داستانی‌سوق نموده است، بطوریکه هیچ عاملی و هیچ حادثه تاریخی، قادرنیست این جامعه نیرومند را که در نتیجه رشد طبیعی تاریخی بوجود آمده، از هم بگسلد و مارا از یگانگی به‌بیگانگی مبدل کند ونام مارا از صفحه تاریخ محو نماید. سرزمین کهن سال ایران، هزاران سال است خانمان‌ملی ماست وهرگوشه‌ای ازآن، کانون داستان های دلنواز ایرانی است. دین باستان ما دین زرتشتی بودکه همه پیرو آن بودیم و شعار آن پندار نیك، گفتار نیك و کردار نیك بود. دین کنونی ما، دین مقدس‌اسلام است که چهارده قرن است ما را با یك رشته نیرومند روحانی بهم بسته و خدا پرستی و حق‌گذاری و خدمت‌بخلق را آئین زندگی ما قرار داده و کتاب مقدس آن‌دین مبین، یعنی قرآن مجید، مارا بایمان و تقوی ودرستی‌و راستی ونیکی در حق مردم ودستگیری از بیچارگان و فداکاری مالی و جانی امر فرموده است. بزرگان ما، ابوعلی سینا و خواجه‌نصیر طوسی و فخر رازی و شاعران ما، فردوسی و جلال‌الدین مولوی و سعدی و حافظ و عید های ملی ما نوروز ومهرگان و کتابهای‌ادبی ما، شاهنامه و مثنوی وگلستان و دیوان‌حافظ وشاهان‌نامی ما، کورش و داریوش و آثار باستانی ما، تخت جمشید و مساجد روح‌بخش اصفهان و صدها امثال‌و نظایر این مقدسات، از هرطرف و هرحیث مدام بخاطر میآورد که ما ملتی بزرگ و یگانه، و دارای فرهنگی عالی بوده‌ایم ودر صفحه این‌جهان، باسربلندی زندگی کرده‌ایم.

با این گذشته درخشان و تاریخ و فرهنگ نمایان، باید باکمال تاسف وتاثر اعتراف‌کنیم، وضعیت کنونی با سوابق درخشان تاریخ ما تناسب و ارتباط ندارد. در سرتاسر کشور پهناور ماکه مساحت‌آن برابرمجموع آلمان و فرانسه و انگلیس است، فقط شانزده میلیون‌تن غالبا در شرایطی سخت زندگی میکنند. یك گروه از آنها نان و آب روزانه را ندارند. میلیونها زن و مردو کودك از ابتدائی ترین وسایل بهداشت محرومند وبا تمام اقدامات و اصلاحاتی که در گذشته نزدیك بعمل‌آمده، امروز برای یك‌دهم‌نفوس، وسایل کامل‌آموزش و پرورش آماده نیست.

هنوز برای یك قسمت بسیار کوچك مردم ما، بیمارستان و دارو تهیه نشده و میلیونها زن و مرد بیکار، در گوشه و کنار و اطراف این کشور، متحیرانه‌میگردند. صدها هزار مادران باردار، اندك وسیله زندگی وبهداشت را مالك نیستند. صدها هزارمادران‌بچه‌دار، برای حفظ حیات اولاد خود، حتی مایحتاج اولیه معیشت را ندارند. میلیونها بچه و دختر و پسر، درسراسر این کشور، بیکار و بی پرستار، با بدترین وسایل معاش، روزان و شبان عمر خودرا میشمارند. بیماریهای گوناگون واگیر و غیرواگیر در تمام طبقات ملت ما شیوع دارد و هر روز بوسعت و سرایت آن‌بیماری میافزاید. بچه های با هوش ایران که اگر در محیط مساعدپرورش‌مییافتندمیتوانستند ملتی‌شایسته و زنده و برازنده بوجود بیاورند، در گوشه وکنار، مانند گلهای تشنه، همه پژمرده ورنگ پریده و بیجان، روزبروز رو بنابودی میروند و هزاران هزار افراد نسل جوان، بدینگونه، هنوز از باغ زندگی میوه‌ای نچیده، نابود میگردند. این بچه‌ها، هم آنها هستندکه با وجود ضعف اندام و تنگی زندگانی، باانگشتان کوچك، درکارخانه های فرش بافی پود وتار فرش های رنگ‌رنگ مارا بهم میبافند و آنهمه نقش و نگار زیبا و دلربا رابوجود میآورند. در دهات، از خردسالی شریك کار و رفیق زحمت پدر و مادرند ودر کارهای کشاورزی آنان‌را یاری میکنند و در دکانها، در تمام صنعتهای دستی، شرکت جسته و لیاقت و هوش سرشاری ابرازمیدارندوخودشان، بعدازاینکارهای دشوارمنافی‌باسن‌وسال‌خود بتدریج از میدان زندگی خارج‌میشوند و نظیرستاره‌های ریزکم نور، آهسته آهسته در افق سیاه فرو میروند. در صورتیکه اگر این نسل جوان زنده میماند و آموزش‌و پرورش حسابی میدید و خوراك و پوشاك ووسایل کافی داشت و محیط مساعد با رشد و کمال نیروی‌جسمی‌وروحی‌برای‌آنان‌آماده‌میگشت، حتمامانندبهترین درختی که در زمین مساعد، میوه های شاداب میدهد، کمال لیاقت خودرا ظاهرمیساخت وباردیگر ابن‌سیناها وسعدی‌ها و دانشمندان و سلحشوران و صنعتگران‌درجه اول، از این ملت پدید میآمد. چنانچه در این مختصر فرصتی که‌در بیست سال اخیر بما دست داد، قوای کشور براه افتاد و ترقیات و پیشرفت های مهم نصیب ما گشت واصلاحات اساسی آغاز شد. ولی‌افسوس که این سیر سریع تکامل، بواسطه پیش‌آمد جنگ عالم گیر بتوقف برخورد. اما امید واثق دارم‌ملت‌ما در تحت رهبری اعلیحضرت همایونی بار دیگر راه پیشرفت را خواهد پیمود و نقشه‌های اصلاحی را که‌ناقص مانده، تکمیل خواهد نمود.

خواهران و برادران عزیز، یقین، شما هم بامن هم‌عقیده اید که باید باتمام قوا بکوشیم و باین نوع زندگی دشوار خاتمه دهیم. این‌سبك زندگی، نه‌مناسب‌عصر است و نه مناسب مقام کشور و ملت ما و نه قابل تحمل وبردباری است باید بیدرنگ تمام طبقات‌این کشور از پیر و جوان و زن ومرد، بفکر چاره جوئی بیفتند. زمان، بی‌امان وتندتندمیگذرد. قافله ملت‌های‌زنده بسرعت روبهدف کمال میروند و مادر نیمه راه مانده‌ایم. اگر بخواهیم نام مارا در عداد زندگان یاد کنند، لازم است بدون اتلاف وقت، شتابان وکوشان بکار زندگی بپردازیم و مانند زندگان، چاره‌ها برای خود بسازیم. یکی از راهها برای رسیدن باین منظور، البته اقدامات دولت است که موظف است تمام قوای‌خودرا در این راه تجهیز کند و از تمام منابع ووسایل ممکنه در راه سعادت کشور و رفاه‌وتربیت ملت‌استفاده‌کامل نماید، ولی ما ملت باید بدانیم در هیچ جای عالم، تنها دولتها نمیتوانند از عهده کلیه اصلاحات برآیند، بلکه ملتها هم لازم است، در امور اجتماعی شرکت و فداکاری کنند. امروز در همه کشورهای‌مهم جهان، سازمان های گوناگون و متعدد ملی وجود دارد که هریك مشغول یك نوع خدمات اجتماعی‌هستند. در کشور ما، تعلیمات بزرگ درباب خدمات اجتماعی از پیشینیان ما بیادگار مانده است. کتاب آسمانی ماهم، در حقیقت، برنامه خدمات اجتماعی و مواسات و خیرات است و بزرگان و مسلمین، اهل مواسات وخیرات بوده‌اند، واین همه موقوفات، دلیل همت آنان است، شعار ملی و ادبیات ما نیز همواره ما را بخدمت‌نسبت بدیگران و بذل مال و جان‌ودستگیری ازبیچارگان وبی‌یاران دعوت میکند.

با این مقدمات، جا دارد ما ملت متنبه گردیم ومطابق کیش نیاکان و احتیاجات زمان، فورا درصدد فعالیت اجتماعی و یاری نسبت بطبقات درمانده‌ومحتاج‌ملت خود برآئیم، چه درغیر اینصورت‌متدرجا درزمره ملل فراموش‌شده درخواهیم‌آمد. درچنین‌موقع بسیار باریك و احتیاج‌شدید است‌که برادرکامکارم اعلیحضرت همایون شاهنشاهی، که از اوایل روزگار جوانی، فکر و ذکرشان تامین عدالت اجتماعی و رفاه ملت ایران‌بوده است، اراده فرموده‌اند غیراز عملیات دولت که جای‌خود دارد، یك سازمان اساسی ملی هم بوجود آید تا درد های اجتماعی مردم را دریابد وبرای تداوی آن، وسایلی فراهم آورد ووجوه خیرات ومبرات، برای این مقصود جمع کند. دستور فرمودند مبلغ شصت‌میلیون ریال از محل املاك واگذاری سالانه باین سازمان کمك شود تا اعانات ملی هم برآن افزوده گردد. برای‌اجرای این نیت شاهانه، سازمانی بنام سازمان شاهنشاهی خدمات اجتماعی، تحت ریاست عالیه‌شخص اعلیحضرت همایونی بوجود آمد و عده‌ای از اشخاص معروف که بدرستی وپاکدامنی وفهم‌وبصیرت‌مشهورند، برای کارمندی این سازمان برگزیده شدند اعلیحضرت همایونی، افتخار نیابت ریاست عالیه وسرپرستی مستقیم این سازمان را باینجانب مرحمت فرموده‌اند، ولی هرچه من کوشش کنم و شبانه روزاوقات خودم را مصروف این خدمت مهم دارم، البته بدون شرکت خالصانه و کمك و یاری ملت ایران فایده‌نخواهد داشت. در نتیجه مسافرت‌هائی که در خارجه و داخله کردم و اوضاع تاسف‌آور افراد ملت‌عزیز ایران‌را که در اثر جنگ خانمان سوز بروز کرده مشاهده نمودم و با تماسی که شخصا با مردم کشور گرفتم و احتیاجات زندگی آنها را دریافتم، باخود عهد کردم تا بتوانم در راه تخفیف آلام و بهبود وضع آنان‌بکوشم.

اینك، با این منظور مقدس، بتوفیق الهی درا جرای نیات اعلیحضرت همایون شاهنشاهی تمام قوای خودرا مصروف و خدا را راهنما و ناظر اعمال خود قرار خواهم داد. باشد که بعنایت الهی، خدماتی نسبت به میهن و شاهنشاه انجام دهم.

در خاتمه، تمام زنان ومردان‌ایرانی را که خدمتی‌مالی یا جانی برای این منظور مقدس، یعنی نجات و سعادت ملت ایران، میتوانند انجام دهند، دعوت به همکاری میکنم. سازمان شاهنشاهی خدمات اجتماعی د رموارد لازم، اصول و راههای اینگونه خدمات راا علام خواهد کرد و من شخصا مطالب گفتنی را در موقعش بگوش شما خواهم رسانید تا مگر به‌تایید‌خداوند و بادستیاری مردان و زنان حق‌پرست و وظیفه شناس ایرانی، بتوانیم خدمتی شایان نسبت بهم میهنان انجام دهیم و منظور اعلیحضرت شاهنشاه را عملی سازیم و طبقات بیکار و بیچاره و اطفال بی‌پرستار و آواره را از درماندگی نجات بخشیم و بیماران را داروی صحت و جوانان را مقدمات‌رشد وتربیت فراهم سازیم.

هدایت از خداوند است و همت از شما

صفحات مخصوص اعانه‌های بمناسبت بیست و پنجمین سالگرد تاسیس سازمان شاهنشاهی خدمات اجتماعی

۲۵۵ درمانگاه

* تاکنون بیش از ۶۲ میلیون بار بیمار در ۲۵۵ درمانگاه سازمان شاهنشاهی خدمات اجتماعی که از عواید بلیطهای اعانه ملی ایجاد گردیده تحت درمان قرار گرفته‌اند و این رقم ، نمودار وسعت و اهمیت خدماتی است که این شبکه عظیم درمانی و بهداشتی در سراسر کشور انجام میدهد .

چراغهای روشن در قلب روستاها

سازمان شاهنشاهی خدمات اجتماعی ۱۳۲۶

ربع قرن خدمت

ششم اردی‌بهشت ۱۳۲۶
ششم اردی‌بهشت ۱۳۵۱

کیلومتر ۲۲ جاده کرج ، درمانگاه بیست و پنج شهریور .... زن روستائی، هفت سال است که این درمانگاه را می‌شناسد . در این مدت ، هربار که بیمار شده است ، یا اتوبوس از «وردآباد» به‌این جا آمده است ، معاینه شده است ، داروی رایگان گرفته است و به روستایش ، در چند کیلومتری بازگشته است .

در این هفت سال ، بیماری ، هرگز او را به وحشت نینداخته است ، زیرا می‌داند که درمانگاه بیست و پنج شهریور ـ وردآباد ، در چند کیلومتری است و آنجا، دارو و درمان رایگان ، حاضر و آماده است . چند بار هم ، شوهر و بچه‌هایش را به‌این‌جا آورده است .

و این بار ، دختر کوچولویش را آورده است . دیدن تابلو درمانگاه ، به او دلگرمی می‌دهد . همیشه اینطوراست.

همیشه ، دکتر درمانگاه ، با بچه‌های او مثل بچه‌های خودش رفتار می‌کند و همیشه با دقت برای او شرح می‌دهد که هرکدام از داروهارا چه‌وقت باید به‌بچه‌ها بدهد .

اکنون سالن انتظار درمانگاه ، از جمعیت موج می‌زند . کم سن و سال‌ترین بیمار ، یك ماه دارد و پیرترین بیمار حدود نودسال.

او بچه را به دفتر راهنما می‌برد. مسئول دفتر که خانمی است اسم ومشخصات بچه را ثبت می‌کند و پرونده‌ای برایش باز می‌کند . سپس نمره‌ای به مادر او می‌دهد که به قسمت کودکان ، مراجعه کند . چند دقیقه بعد ، نوبت آنها می‌شود. دکتر ، مثل همیشه خوشرفتاری می‌کند و با دقت برای زن شرح می‌دهد که داروهارا چه موقعی باید به بچه بدهد.

زن نسخه را که می‌گیرد ، سرراست به داروخانه می‌رود . داروی رایگان دریافت می‌دارد و با خاطری شاد ، از درمانگاه بیرون می‌آید . همیشه کلمه درمانگاه ، برای او امیدآفرین است.

زیر لب ، زمزمه می‌کند : خدا عمرشان بدهد .

*

این صحنه ساده ، روزانه صدهابار در این درمانگاه تکرار می‌شود . دکتر ارباب‌زاده ، رئیس درمانگاه ، می‌گوید: «سال گذشته ، بیست و سه هزار بیمار به این درمانگاه مراجعه کردند . بیماران، یا از روستاهای اطراف می‌آیند یا از کارگران کارخانه های جاده کرج هستند که در مواقع اضطراری ، یك‌راست سراغ درمانگاه را می‌گیرند . روستاییان معمولا با اتوبوس مسافربری روستای‌محل سکونت‌شان به درمانگاه می‌آیند وباهمان اتوبوس هم برمی‌گردند.

در ماههای آذر و دی ، و تیر و خرداد که معمولا بیماری‌های فصلی به سبب شدت سرما و گرما ، شایع می‌شود، عده بیماران ، بیشتر است . بیماری‌ها، بیشتر معلول سوء تغذیه است ، اما برخلاف گذشته ، در چند سال اخیر ، علت مراجعه اکثر مراجعه‌کنندگان ، بیماری‌های شدید نیست . بالا رفتن سطح بهداشت عمومی درکاهش بیماری‌ها موثر بوده است.»

درمانگاه بیست و پنجم شهریور «وردآباد» ، دارای بخش‌های اندرزگاه و شیرخوارگاه ، بهداشت و تنظیم خانواده، بیماری های عمومی ، پانسمان و تزریقات، اعمال جراحی کوچك و داروخانه است و اکثر درمانگاههای سازمان شاهنشاهی خدمات اجتماعی ، این بخش‌هارا دارند.

*

تعداد کثیری از موسسات درمانی و بهداشتی سازمان شاهنشاهی خدمات اجتماعی در نقاطی قرار دارد که از دورـ دست‌ترین و بی‌وسیله‌ترین مناطق این‌آب و خاك به‌شمار می‌رود .

ساختمان هر درمانگاه طبق نقشه‌بخش مهندسی و ساختمانی سازمان شاهنشاهی و با بهترین مصالح ساخته شده است و در نقشه ساختمان ، مقتضیات آب و هوا و شرایط اقلیمی مناطق گوناگون کشوررعایت گردیده است . در هر درمانگاه ، یك ساختمان برای محل کار و یك ساختمان برای سکونت پزشك و یك ساختمان برای سکونت کارکنان منظور شده است . در ساختمان محل کار ، کلیه وسایل ولوازم فنی و در ساختمان‌های مسکونی ، کلیه اثاث زندگی ، آماده و مهیاست .

سازمان شاهنشاهی خدمات اجتماعی، همواره کوشیده است که برشماره درمانگاه هایش بیفزاید و همگام با افزایش تعداد درمانگاهها ، آنهارا هرچه مجهزتر و هرچه کاملتر سازد . خوشبختانه ، کوشش پیوسته و روزافزون سازمان ، نتایج درخشان به‌بار آورده است . اینك سازمان ۲۵۵ درمانگاه در روستاهای سراسر کشور دارد که تنها در سال ۱۳۵۰ پنج میلیون بار بیمار پذیرفته‌اند . درمانگاهها ، به رایگان ، درخدمت مردم ، بویژه بیماران مستمند وبی‌وسیله و رنجور نقاط دوردست قرار دارند و براستی ، هرکدام از آنها چراغی است افروخته در قلب دهکده‌ای .

از بدو تاسیس سازمان تا پایان سال ۱۳۵۰ بیش از ۶۲٫۰۰۰٫۰۰۰ بار بیمار بدرمانگاه‌های سازمان مراجعه کرده‌اند معاینه شده‌اند و داروی رایگان دریافت کرده‌اند ـ این رقم که قریب به دوبرابر جمعیت کشور است ، اهمیت و عظمت کار شبکه عظیم درمانی سازمان را نمایان می‌سازد .

شماره این درمانگاهها ، این چراغ های روشن در دل روستاها ، هرسال‌فزونی می‌گیرد . در سال ۱۳۵۰ پنج درمانگاه تازه گشایش یافت و نه باب از درمانگاه های قدیم به ساختمان های نوبنیاد با تشکیلات و تجهیزات بهتر و ظرفیت پذیرش بیشتر ، منتقل شد .

کار یك درمانگاه در قلب یك روستا، منحصر به مداوای بیماران نیست . پزشکان درمانگاههای سازمان شاهنشاهی خدمات اجتماعی‌علاوه‌بروظایف‌جاری‌خویش، درزمینه امور بهداشتی و مسائل بهزیستی و رفاه روستاییان تلاش پی‌گیر می‌ورزند و به موازات درمان بیماران ، در زمینه مایه کوبی علیه بیماری های واگیر ورسیدگی به اصول و امور بهداشتی ـ آب لوله کشی ، حمام‌ها، کشتارگاه‌ها، غسالخانه‌ها ـ و نظافت شهری ومعاینه پیشه‌وران ، کوشش های بسیار مبذول می‌دارند .

همچنین از آموزشگاههای حوزه هر درمانگاه ، بازدید های بهداشتی مستمر به عمل می‌آورند و دانش‌آموزان بیماررا مداوا می‌کنند .

این کوشش‌های بزرگ در دورافتاده ترین روستاهای ایران ، دلگرم‌کننده و امیدبخش است .

نگاه سپاسگزاری و لبخند حاکی از قدرشناسی یك روستائی ، هنگامی‌که سلامت خود را بازیافته است ، بهترین پاداش‌برای پزشکی است که دور از خانه و شهرخویش، در روستائی دور افتاده خدمت می‌کند . نیز ، این نگاه و این لبخند ، یك سپاس انسانی است ، سپاس برای نکوکارانی که باهمت والای خویش ، این درمانگاهها را به پا ساخته‌اند ، این چراغهارا درقلب روستاها افروخته‌اند ، و افتخاری است برای سازمان شاهنشاهی خدمات اجتماعی که به همت هموطنان خیراندیش ، هرروز، گسترش بیشتری می‌یابد .

کودك بیمار است و مادر ، با امید فراوان بسوی درمانگاه سازمان شاهنشاهی خدمات اجتماعی میرود.

یکی از متخصصان درمانگاه ، مشخصات کودك بیمار را در پرونده مخصوصی ضبط میکند.

کودك ، مورد معاینه پزشك درمانگاه قرار میگیرد ...

اولین درمانگاه کی وکجا ایجادشد ؟

هردرمانگاه که در روستائی ایجاد می‌شود، روشنی امیدی است که بدان روستا می‌تابد. نخستین درمانگاه سازمان شاهنشاهی خدمات‌اجتماعی ، روزبیستم دی ماه ۱۳۲۶ ، در روستای «طاهرگوراب» گیلان بنیاد نهاده شد .

«طاهرگوراب» دهی است جزو دهستان «گسکر»ازبخش «صومعه سرای» شهرستان فومن .

«گسکر» ، دهستانی که «طاهرگوراب» درآن‌قراردارد، ناحیه‌ای است جلگه‌ای معتدل و مرطوب هرروز بیش از۱۲۰ تن از مردم «گسکر» ، به درمانگاه«طاهرگوراب»مراجعه می‌کنند و کار پزشك درمانگاه علاوه برمداوای بیماران ، معاینه دانش آموزان و ترتیب کنفرانسهای آموزش بهداشت برای مردم است . درمانگاه «طاهرگوراب» ، نخستین درمانگاه سازمان ، اکنون ، شکل نخست خود را ندارد و پیشرفت های‌بسیار کرده‌است و بسی مجهزتر از روزنخست، به‌بیماران خدمت می‌کند .

جدیدترین درمانگاه های سازمان شاهنشاهی درکیاسر و کله‌بست در مازندران و «شاندرمن» ساخته شده و در مهرماه۱۳۵۰ ، همزمان، مورد بهره‌برداری قرارگرفته است. باشروع کار این درمانگاهها ، شماره درمانگاه های سازمان شاهنشاهی خدمات اجتماعی ۲۵۵ منبع امید و سلامت به ۲۵۵ باب رسیده است . است . ۲۵۵منبع امیدوسلامت و روشنی که در روستا های ایران ، برزندگی روستاییان می‌تابد .

بهترین پاداش شما

نگاه سپاسگزار ولبخند قدرشناس هموطنانی که سلامت خود را دردرمانگاههای سازمان شاهنشاهی خدمات اجتماعی ، بازیافته‌اند بهترین پاداش‌شما خریداران نیکوکار بلیطهای اعانه ملی است .

... و بدینسان ، مادر جوان ، خوشحال از درمانگاه سازمان به خانه خود باز میگردد ...

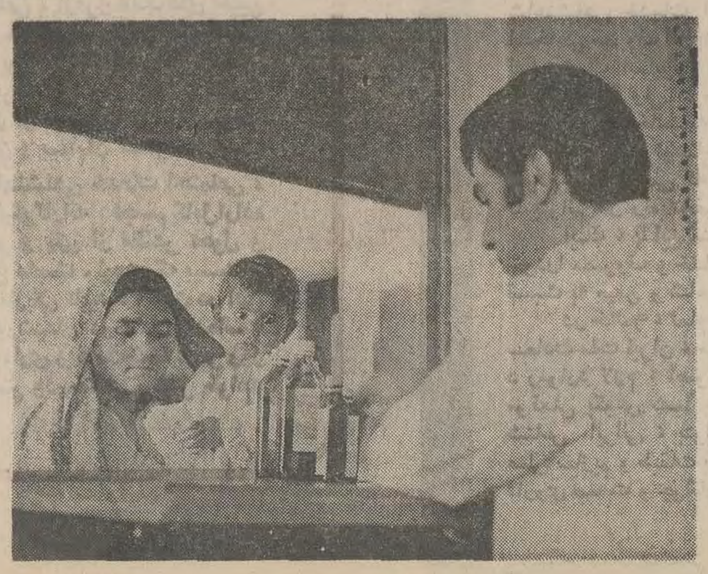

دردارو خانه درمانگاه ، داروی مورد نیاز برای معالجه کودك برایگان در اختیار مادر او گذاشته میشود .

سازمان شاهنشاهی خدمات اجتماعی ۱۳۲۶

ربع قرن خدمت

ششم اردیبهشت ۱۳۲۶
ششم اردیبهشت ۱۳۵۱

۲۶۵ درمانگاه و بیمارستان در سراسر کشور

این نقشه افتخارآمیز، نمودار ربع قرن تلاش پیگیر سازمان شاهنشاهی خدمات اجتماعی در راه اجرای برنامه های عام‌المنفعه بهداشتی و درمانی است.

این شبکه عظیم که با ۲۶۵ بیمارستان و درمانگاه مرزهای سلامت کشور را پاسداری می کند، بدون یاری شما خریداران نیکوکار بلیطهای اعانه ملی، چگونه میتوانست، سراسر مملکت را در سطحی چنین وسیع و گسترده، زیر چتر حمایت درمانی و بهداشتی خود، قرار دهد؟

بیمارستانها و درمانگاه های سازمان شاهنشاهی خدمات اجتماعی، که اغلب آنها در دورافتاده‌ترین روستاهای کشور ایجاد گردیده، هم‌اکنون با کادر پزشکی آگاه و ورزیده و تجهیزات درمانی و داروی رایگان، در خدمت میلیونها هموطن روستائی ما قرار دارد و هر روز، هزاران بیمار نیازمند را، برایگان مداوا و معالجه میکند.

شما اگر تاکنون حتی یک بلیط اعانهٔ ملّی خریده اید

در ایجاد و گسترش این شبکه عظیم درمانی و بهداشتی سهیم هستید

مهربانی ، دلسوزی ، فداکاری و عشق به‌انسانیت
نخستین درسهائی است که‌یک دانشجو ،
در آموزشگاه‌عالی‌پرستاری اشرف پهلوی‌فرا میگیرد.

سازمان شاهنشاهی خدمات اجتماعی ۱۳۲۶

ربع قرن خدمت

ششم اردی‌بهشت ۱۳۲۶
ششم اردی‌بهشت ۱۳۵۱

آموزشگاه عالی پرستاری اشرف پهلوی

آموزشگاهی با اعتبار جهانی

● برنامه این آموزشگاه، با برنامه‌بین‌المللی پرستاری که در آموزشگاه های درجه اول جهان اجرا میشود ، مطابقت‌دارد.

● هرسال گروه تازه‌ای‌پرستار تحصیلکرده، بادرجه معادل لیسانس ازاین‌آموزشگاه فارغ‌التحصیل میشوند وبمراکزدرمانی وبهداشتی سراسرکشور اعزام‌میگردند.

● افتخار ایجاد و اداره این آموزشگاه معتبر وممتاز ، متعلق به‌شماخریداران نیکوکار بلیطهای اعانه ملی‌است .

با اجازه استاد ، وارد یکی ازکلاس‌های درس آموزشگاه عالی پرستاری اشرف پهلوی میشویم ... استاد ، از «فلورانس نایتینگل» و زندگی پرتب وتاب و سرشار از شور و عشق او به پرستاری سخن می‌گوید:

«.... خبرنگار «تایمز» ، پی‌درپی ، وحشت‌زده، از جبهه «کریمه» خبری دادکه وضع زخمی شدگان، خطرناک است . وزیرجنگ انگلیس ، که با خانواده «فلورانس نایتینگل» رفت و آمد داشت و از عشق این دختر آرمان پرست به کار پرستاری ، آگاه بود ، پس از خواندن این‌گزارش‌های مدهش ، اورا فراخواند و گفت : « در سراسر انگلیس ، تنها یك نفر است که می‌تواند سازمان پرستاری انگلستان را در جبهه «کریمه» ، بوجود آورد و عده‌ای را برای رفتن به جبهه و پرستاری جنگ زدگان ، آماده‌کند و آن شخص ، شما هستید » .... از خودگذشتگی‌ها و فداکاری های بی‌مانند «فلورانس» و گروه داوطلبانش «در جبهه کریمه» شغل پرستاری راکه تاآن زمان ، کوچك و خرد شمرده می‌شد ، آبرو و حیثیتی‌جهانی بخشید .....

«بانوی چراغ بدست» این جاودانه پاك سرشت، در جبهه ، شب و روز ، از جان مایه می‌گذاشت .... سربازان بیمار، چنان مجذوب دلسوزی ها ومهربانی‌ها و عشق انسانی او شده بودندکه سایه‌اش را ضمن‌حرکت میبوسیدند .

.... شادی و مسرت او پس از خدمت به هربیمار، چون دریائی در سینه دم ، پاك بود ،
.... در بازگشت به انگلستان ، ملتی به پیشواز او رفت ، ملتی به ستایش او برخاست ..»

● زندگی آمیخته به فداکاری و ازخودگذشتگی «فلورانس نایتینگل» ، سرمشق بزرگ هرپرستار است و نخستین درسهائی که یك دانشجوی پرستاری در آموزشگاه عالی پرستاری اشرف پهلوی فرا می‌گیرد ، عشق به انسان ، مهربان بودن ، دلسوز بودن و فداکار بودن است‌که نمونه والای آن در زندگی «فلورانس‌ـ نایتینگل» ، نخستین پرستار جهان ، می‌درخشد .

پرستاران آموزشگاه عالی پرستاری اشرف‌پهلوی، با چنین معیارهای آموزشی ، تربیت می‌شوند و با تصوری چنین پاك و با آرمانی چنین انسانی ، کمربه خدمت بیماران می‌بندند . آنها به نقشی‌که یك‌پرستار، دراحیای سلامت یك بیمار ایفا می‌کند عمیقا آگاهند و می‌دانندکه پرستاران ، براستی پاسداران زندگی‌ها هستند و از این روی ، می‌کوشند پنجه در پنجه بزرگترین هیولای جهان هیولای مرگ ، دراندازند و آن را شکست دهند و وادار به هزیمت سازند برای آنان ، صدای نفس‌های آرام زنان و مردان بیماری که سلامت خویش را بازیافته‌اند ، از هرنغمه‌ای شورانگیزتر واز هرآوازی دلنشین‌تراست.

چشم‌های این فرشتگان سپید پوش ، هنگامی‌که به سیمای یك بیمارخسته ، دوخته شده است ، خورشید‌هائی ازمهربانی است‌که در کار طلوع‌کردن است و همین خورشید های مهربانی و لطف و نوازش است که وجود خسته بیماران را از گرمی و روشنائی محبت سرشار می‌سازد .

هرسال ازآموزشگاه عالی پرستاری اشرف پهلوی، دهها خورشید مهربانی طلوع می‌کند ـ شماره فرشتگان سپیدپوشی‌که تاکنون ازاین کانون انسانی ، فارغ‌التحصیل شده‌اند بر ۱۱۰۰ نفر بالغ است . اینان برای تسکین آلام دردمندان به مراکز درمـانی و بهداشتی سازمان شاهنشاهی اعزام می‌گردند .

● درکشورما ، پیش‌از تاسیس سازمان شاهنشاهی خدمات اجتماعی ، مدرسه پرستاری به معنی حقیقی کلمه وجود نداشت و پرستارانی‌که در بیمارستان‌ها و دیگرموسسات بهداشتی و درمانی کار می‌کردند ، یا در خارج ، فن پرستاری را آموخته بودند یا در داخل کشور ، تجربه اندوخته بودند . پیداست‌که‌گروه اخیر، که اکثریت قریب به اتفاق پـرستاران را تشکیل می‌دادند ، ازاین حرفه دقیق ، آگاهی کامل و اساسی نداشتند و نمی‌توانستند آنگونه‌که باید و شاید ، نقش پرستار را ایفا کنند .

نخستین موسسه‌ای‌که به ایجاد یك مدرسه پرستاری نوین اندیشید ، سازمان شاهنشاهی خدمات اجتماعی بود . هنوز هفت ماه از تاسیس سازمان شاهنشاهی نمی‌گذشت که زمینی به مساحت بیست هزار متر مربع درضلع جنوب غربی بیمارستان بزرگ پهلوی تهران برای ایجاد چنین آموزشگاهی در نظر گرفته شد .

روز دهم آبان ۱۳۳۶ بدست شاهنشاه آریامهر ، نخستین سنگ بنای این آموزشگاه گذاشته شد و روز ۲۱ اردی‌بهشت ۱۳۳۸ ، شاهنشاه ، این آموزشگاه را به نام «آموزشگاه عالی پـرستاری اشرف پهلوی» گشودند . از آن زمان تاکنون ، آموزشگاه پرستاری، پیشرفت های درخشانی داشته است .

برپایه قراردادی‌که میان سازمان شاهنشاهی و دانشگاه تهران ، بسته شده است ، آموزشگاه ، وابسته به دانشکده پزشکی و دارای هیات مدیره است . سرپرستی آموزشگاه بـا یکی از استادان دانشکده پزشکی ، و مدیره آموزشگاه ، یکی از پرستاران‌آزموده با صلاحیت است .

دوره آموزشگـاه ، سه سال و شرط ورود ، گواهی‌نامه ششم طبیعی و توفیق در امتحان ورودی است . دانشجویان ، شبانه روز در آموزشگاه مقیم هستند و وسایل تحصیل و زندگی‌شان ، برایگان فراهم است و هرماه ، مبلغی پول جیب دریافت می‌دارند .

دانشجویان ، در مدت تحصیل ، براساس برنامه مصوب دانشگاه ، فن پرستاری نظری و عملی را از استادان دانشکده پزشکی و مربیان مجرب ، درخود آموزشگاه و در بخشهای گوناگون بیمارستان پهلوی وابسته به دانشگاه ، و بیمارستان رضا پهلوی ، وابسته به سازمان بربالین بیماران طبی و جراحی و در اتاق‌ـ های عمل و در درمانگاههای بیماری های داخلی و جراحی و زنان ، فرا می‌گیرند .

در دوره سه ساله (هرسال تحصیلی یازده ماه است) علاوه‌بر امتحاناتی که هرچهار ماه یکبار ، انجام میگیرد ، در پایان هرسال نیز از دانشجویان ، امتحان به عمل میآید و در پایان سال سوم امتحان نهائی‌کامل، انجام می‌شود . دانشجویان پس از سه سال تحصیل و کامیابی در آزمایش‌های علمی و عملی و انجام خدمت تعهدی ، گواهینامه پرستاری میگیرند که معادل بـا لیسانس است و عده‌ای از آنان میتوانند با در دست داشتن این گواهی‌نامه پس از انجام خدمت تعهدی ، یك سال دیگر به تحصیل اختصاصی در آموزشگاه مامائی بپردازند و عنوان پرستار ماما دریافت دارند.

برنامه این آموزشگاه معتبر ، با برنامه جهانـی پرستاری که در آموزشگاه‌های پرستاری درجه اول جهان ، اجرا میشود ، مطابقت دارد و ساعات دروس نظری و عملی آن ، از حداقل برنامه جهانی بیشتر و جامع‌تر است .

در هرسال ، دو دوره دانشجوی جدید در مهرماه و بهمن ماه برای کلاس‌های اول آموزشگاه پذیرفته میشوند، ولی در برخی از سال‌ها به سبب نیازفراوان به پرستار ، آموزشگاه باوجود دشواری های آموزشی و هزینه سنگین تعلیم ، سه دوره دانشجوی جدید در یك سال ، پذیرفته است .

آموزشگاه ، تاکنون ۴۵ دوره دانشجو پذیرفته و ۳۹ دوره فارغ‌التحصیل داشته است .
فرشتگان سپیدپوشی که در سال ۱۳۵۰ ازآموزشگاه فارغ‌التحصیل گردیده‌اند ، ۱۸۶ تن بوده‌اند .

از سال ۱۳۴۳ ، هرسال چند تن از فارغ‌التحصیلان برجسته آموزشگاه با موافقت دانشگاه و به هزینـه سازمان شاهنشاهی خدمات اجتماعی به انگلستان اعزام میشوند و در کالج سلطنتی پرستاری ، دوره هـای تحصیلات عالی آموزش و اداره امور پرستاری را طی میکنند و در بازگشت به ایران ، به عنوان مربی یا مدیره بخش بیمارستانی در خود آموزشگاه استخدام میشوند و به کار میپردازند .

آموزشگاه عالی پرستاری اشرف پهلوی موردبازدید بزرگترین شخصیت‌های جهان مانند ملکه انگلستان ، ملکه هلند ، ملکه دانمارك ، ملکه فابیولا ، ملکه تایلند و همسران روسای جمهوری آلمان ، فرانسه ، شوروی ، تونس و ... قرار گرفته است و همه ، آن را در ردیف ممتازترین آموزشگاه‌های جهان به شمار آورده‌اند وبرنامه ونحوه اداره‌آن‌را باصفات عالی ، ستوده‌اند . بویژه وسایل و امکانات زندگی و تحصیل و فراغت دانشجویان ، توجه آنها را برانگیخته است. در این‌جا، بهترین وسایل‌ورزش ، در اختیار دانشجویان قرار دارد و دانشجویان برای سلامت جسم وشادابی روح خود ، به انواع ورزش‌ها و بازی‌ها تشویق میشوند .

آموزشگاه ، تلاش اصلی خود را براین مدار قرار داده است‌که روح فداکاری و مهربانی و دلسوزی را در دانشجویان خود ، پدید آورد و همواره در این زمینه ، موفق بوده و باستایش و تحسین روبرو شده است .

هزینه گردش‌چرخ‌های این آموزشگاه بزرگ ، تماما از طرف سازمان شاهنشاهی خدمات اجتماعی و از محل عواید بلیط های اعانه ملی تامین میشود .

در آموزشگاه عالی پرستاری اشرف پهلوی ، بهترین وسایل و امکانات زندگی و تحصیل برای دانشجویان وجود دارد.

دعای خیر بیمارانی که دراین بیمارستانها سلامت خود را بازیافته‌اند ، بدرقه راه شما خریداران نیکوکار بلیط های اعانه ملی است .

سازمان شاهنشاهی خدمات اجتماعی ۱۳۲۶

ربع قرن خدمت

ششم اردیبهشت ۱۳۲۶
ششم اردیبهشت ۱۳۵۱

بیمارستانهای سازمان شاهنشاهی خدمات اجتماعی، کانون‌های دلگرمی مردم ایران

بیمارستان رضا پهلوی

در ردیف مدرن‌ترین بیمارستانهای جهان است

دقت کنید:
دربیمارستانهای سازمان‌شاهنشاهی خدمات‌اجتماعی :
* تاکنون ۲٫۸۰۰٫۰۰۰ بیمار مستمند بسوی زندگی و سلامت بازگشته‌اند.
* ۹۰هزارنوزاد ، چشم بجهان‌گشوده‌اند
* هرروز ۶۸ بیمار ، تحت عمل جراحی قرار میگیرند.

ساعت سه ونیم بعدازظهر روز سی‌ام اسفند ۱۳۵۰ :
چند دقیقه بعد ، سال ، تحویل می‌شود وشور وشادی نوروز، برهمه خانواده‌های ایرانی آغاز می‌گردد .

درست در همین موقع ، یك زن ، زنی میانه قامت‌که چادری سپید برسر دارد ، باپزشك معالج خود دربیمارستان رضا پهلوی خداحافظی می‌کند . لبخند سپاس و قدرشناسی ازلبانش محو نمی‌شود . شوهر ودوفرزندش که از شادی برسرپا بندنیستند ، عجله دارندکه هرچه زودتر اورا بخانه رسانند. خوب نیست‌که زن خانه ، موقع سال تحویل ، سرخانه وزندگی‌اش نباشد . آنها از دربزرگ بیمارستان خارج می‌شوند . یك تاکسی صدا می‌کنند وسوار می‌شوند . زن، که ازشوق بازیافت سلامت و بازگشت بخانه ، لبریز است، ازپشت شیشه تاکسی بساختمان بیمارستان نگاهی می‌کند وآرام ، زیرلب می‌گوید : «خدا اجرشان بدهد ....»

و درست در همین لحظه ، یکی ازکارمندان بیمارستان ، رقم چهل و هشت هزار و بیست و شش را در دفتری بزرگ‌که پیش روی دارد ، یادداشت می‌کند .

چهل و هشت هزار و بیست و شش بیمار ، تنها دریك‌سال .... آری، درسال ۱۳۵۰ این زن ، چهل وهشت هزاروبیست وششمین بیماری است‌که پس از بازیافت سلامت ، بپای خود ازاین بیمارستان خارج می‌شود . چهل و هشت هزار وبیست وشش بیمار ، چهل وهشت هزار وبیست وشش دعای خیر ، لبخند سپاس و قدرشناسی ... و این ، دستاوردافتخارآمیز تنها یك بیمارستان ازبیمارستانهای سازمان شاهنشاهی است : بیمارستان رضا پهلوی تجریش .

همه بیمارستان‌های مجهز سازمان شاهنشاهی ، کارنامه‌هائی به همین اندازه درخشان دارند ، این بیمارستان‌ها درسال ۱۳۵۰ بیش از ۳۹۵ هزار بار بیمار پذیرفته‌اند . دقت‌کنید ۳۹۵ هزار بار. واین رقم‌کمی نیست. مهم‌تر این‌که بیش از نوزده هزار تن ازاین بیماران ، تحت عمل جراحی قرار گرفته‌اند .

تعداد بیمارانی‌که بیمارستان‌های سازمان ، از بدو تاسیس تاپایان سال ۱۳۵۰ پذیرفته‌اند رقمی است بیش ازدومیلیون وهشتصد هزار . می‌بینیدکه سازمان ، درهدف والای خود ، بازگرداندن سلامت به‌بیماران مستمند یاکم بضاعت ، کامیاب بوده است. واین نکته‌هم افزودنی است‌که از این عده، بیش از سیصد و بیست هزار تن ، مورد عمل جراحی قرارگرفته‌اند وسلامت خودرا بازیافته‌اند .

در بیمارستانهای سازمان ، این واحدهای مجهز بجدیدترین وکامل‌ترین وسایل درمانی وجراحی ، روزانه ، بطور متوسط ۶۸ عمل جراحی به‌وسیله پزشکان متخصص وجراحان ورزیده ، انجام می‌پذیرد .

نخست بگذارید کمی از بیمارستان رضا پهلوی تجریش سخن گوییم. شاهنشاه ، روز بیست وسوم مرداد ۱۳۴۰که این واحد مجهز درمانی را افتتاح می‌کردند ، فرمودند :

«این بیمارستان درردیف بهترین بیمارستان‌هائی است‌که درکشورهای بزرگ ومترقی دیده‌ام .»

ازآن‌روز ، بیش ازده سال می‌گذرد ، اما تلاش برای گسترش خدمات درمانی این بیمارستان ، پایان نگرفته است ، هرروز ، تدبیری‌نو ، هرروز کوششی تازه .... و همه تدابیر وکوشش‌ها در جهت تجهیز و توسعه هرچه بیشتر خدمات بهداشتی ودرمانی این بیمارستان . حتی سخت‌گیرترین ناظران هم ، چون وارد این بیمارستان می‌شوند تحت تاثیر نظم وکیفیت‌کارآن قرار می‌گیرند . ودرمی‌یابندکه اینجا ، همه چیز چون ساعت ، دقیق ومرتب، سنجیده و حساب شده ، کارمی‌کند. اینجا ، پرستار وبیمار ، دوستان‌جدائی ناپذیرند ، یك‌روح در دوبدن هستند . انرژی وتحرکی‌که این واحد عظیم درمانی را هدایت می‌کند ، روح وعاطفه است ، محبت ومهربانی است واین‌ها خصوصیاتی است‌که در همه بیمارستان‌های سازمان ، ناظران سخت‌گیر را تحت تاثیر قرار می‌دهد وبهیجان می‌آورد .

بیمارستان رضا پهلوی ، ازکانون‌های دلگرمی مردم تجریش است . در قسمت جنوبی محوطه بیمارستان ، ساختمانی برای درمانگاههای جدید بناشده است تا تکافوی نیازمندی‌های روزافزون بیماران سرپائی را بکند . این ساختمان ، بازیرزمین،چهار طبقه دارد و شامل درمانگاههای گوناگون و آزمایشگاه‌ها است .

بیمارستان رضا پهلوی تجریش‌که‌یکی از مدرن‌ترین و مجهزترین بیمارستان‌های ایران است .
در این بیمارستان بزرگ ، بیش‌از ۳۰۰ تخت داخلی ، جراحی و زایمان دراختیار مردم قرار داردو تنها در سال ۱۳۵۰ ، چهل و هشت هزار و بیست وشش بیماربیمار ، در بخش‌های مختلف بیمارستان ، تحت درمان یا عمل‌جراحی قرار گرفته‌اند .

درمانگاههای زنان ، اطفال ، داخلی ، جراحی ، چشم پزشکی ، تالار انتظار برای بیماران ، وقسمت فوری شامل اتاق‌های جراحی وشکسته‌بندی و بستری ساختن موقت حادثه‌دیدگان باپنج تخت در طبقه همکف زمین قرار دارد . چهار آزمایشگاه بیوشیمی ، زیست‌شناسی ، میکروب‌شناسی ، میزراه و خون شناسی به‌انضمام جایگاه حیوانات آزمایشگاهی واتاق تشریح آنها در طبقه اول وهشت اتاق خواب باهمه وسایل برای پزشکان در طبقه دوم است. قسمت پرتو شناسی و تاسیسات فیزیوتراپی در طبقه زیرزمین قرار دارد.

در این بیمارستان بزرگ ، بیش از سیصد تخت داخلی و جراحی و زایمان به‌انضمام درمانگاههای لازم برای بیماران سرپائی دراختیار مردم قرار دارد . بیماران سرپائی دراین درمانگاهها ، معاینه می‌شوند ودارو‌های مورد نیازشان را دریافت می‌دارند ودرصورتیکه به‌بستری شدن و عمل‌جراحی نیازمند باشند به‌بیمارستان معرفی می‌شوند .

همه بخش های بیمارستان ، مجهز به‌دستگاههای بخار و شوفاژ وتصفیه آب و تهویه مطبوع‌است وعلاوه بر«اتوکلاو»ها ودستگاههای«استریلیزاسیون» بزرگ‌که برای اتاق‌های عمل منظورگردیده است درتمام‌بخش‌ها، «اتوکلاو»ها و «استریلیزاتور»ها ویخچال‌های کوچك وجود دارد . آشپزخانه‌بیمارستان، بابرق وبخار ونفت‌گاز کار می‌کند وبرای کارهای طبخ ، دستگاههای خودکار تعبیه شده است . رختشوی‌خانه‌که بابخار کار می‌کند ، قادر است درهرساعت ۱۰۰کیلو لباس و ملافه را بشوید واطوکند . در بخش رادیولوژی، دستگاه‌های عکسبرداری ۵۰۰ و ۱۰۰۰ میلی‌آمپری ویك دستگاه مخصوص «آتژیوگرافی» نصب شده است‌که در ایران ، همانند ندارد .

امور پرستاری بیمارستان ، زیر نظر آموزشگاه عالی پرستاری اشرف پهلوی قرار دارد وگروهی ازپرستاران فارغ‌التحصیل این آموزشگاه‌که امروزه اززمره بهترین پرستاران‌کشورند ، این مهم را انجام می‌دهند وگروهی از بیماران فارغ‌التحصیل آموزشگاه بهیاری سازمان شاهنشاهی در رامسر نیز مامور خدمت در این بیمارستان هستند و به پرستاران در انجام‌کارها، یاری می‌دهند .

آموزشگاه بهیاری رضا پهلوی در محل این بیمارستان دایر است وهمراه باآموزشگاه بهیاری فرح پهلوی در رامسر برای موسسات درمانی سازمان شاهنشاهی ، بهیاران کارآزموده تربیت می‌کند .

● بیمارستان فرح پهلوی «رامسر»

اکنون از بیمارستان‌های دیگر سخن بگوییم .

بیمارستان فرح پهلوی‌در رامسر ، یکی از مهم‌ترین مراکز درمانی‌شمال کشور به شمار می‌رود . بیماران ، نه‌تنها ازشهرها وقریه‌ها وقصبه‌های نزدیك، بلکه ازسراسر نواحی مازندران وگیلان ، وحتی‌گرگان ، به‌این بیمارستان مراجعه می‌کنند ومورد مداوا و عمل جراحی قرار می‌گیرند . گذشته ازاین، چون بیمارستان درمسیر یکی ازپررفت وآمدترین شاهراههای مملکت قرار گرفته است ، مجروحان و مصدومان سوانح و تصادفات این شاهراه نیز اکثر، به‌آنجا منتقل می‌شوند و مورد مداوا واعمال جراحی قرار می‌گیرند . این بیمارستان بیش از یکصد تخت و دو اتاق مجهز عمل و دستگاه رادیولوژی و آزمایشگاه دارد . جراحان و پزشکان آن ، اکثرا وابسته به دانشگاه تهران و پرستاران آن از فارغ‌التحصیلان آموزشگاه عالی پرستاری اشرف پهلوی هستند . بنای درمانگاههای بیمارستان که نزدیك به در ورودی قرار دارد، مشتمل برقسمت‌های داخلی ، دندانپزشکی ، زنان ، کودکان ، اندرزگاه، زخم‌بندی و تزریقات و داروخانه است وهرروز عده‌کثیری از بیماران‌سرپائی را می‌پذیرد وکسانی راکه احتیاج به بستری شدن و اعمال جراحی دارند به بیمارستان معرفی می‌کند . در قسمتی از محوطه بیمارستان نیز خانه‌هائی، مجهز به همه وسایل زندگی برای سکونت پزشکان و پرستاران ساخته شده است . در بهمن ماه ۱۳۴۱ در محل این بیمارستان ، آموزشگاه بهیاری فرح پهلوی زیر نظر آموزشگاه عالی پرستاری اشرف پهلوی برای تربیت بهیاران مورد نیاز مؤسسات درمانی سازمان شاهنشاهی دایر شده‌که فارغ‌التحصیلان این آموزشگاه ، در بیمارستان‌های فرح پهلوی رامسر ، رضا پهلوی تجریش و «نکوئی» قم و دیگر موسسات درمانی سازمان به‌کار مشغول می‌شوند. کلیه هزینه زندگی و تحصیل بهیاران آموزشگاه در دوره شبانه روزی دوساله، از خوراك و پوشاك و مسکن و پول جیب ، ماهانه از بودجه سازمان تامین می‌شود .

● بیمارستان نکوئی «قم»

بیمارستان «نکوئی» قم ، روز هشتم اسفند ۱۳۳۵ آغاز به‌کارکرد. این بیمارستان با ۱۹۰ تخت ، دارای بخش‌های جراحی ، کودکان، قلب ، زنان ، رادیولوژی ، آزمایشگاه ، بخش بیماری‌های چشم و گوش و حلق و بینی و بانك خون و داروخانه و اندرزگاه است .

زایشگاه هدایتی در محل این بیمارستان نیز در سال ۱۳۴۸ گشایش یافت و با ۶۰ تخت شروع بکارکرد‌که درسال ۱۳۵۰ سی تخت‌دیگربرآن افزوده شد . به علت کثرت مراجعه‌کنندگان ، بخشهای تازه‌ای در بیمارستان نکوئی قم ، بوجود آمده و تعداد تخت‌های آن افزایش یافته است . درمانگاههای این بیمارستان ، بیماران سرپائی را برای قسمت‌های مختلف می‌پذیرد و در صورتی‌که نیاز به بستری شدن ، داشته باشند ، به بیمارستان معرفی می‌کند .

● بیمارستان قوام «بازگیاگوراب»

جز این بیمارستان‌ها باید از بیمارستان نوبنیاد احمد قوام در «بازگیا گوراب» لاهیجان نام برد‌که در سال ۱۳۵۰ با ۲۵ تخت و بخشهای داخلی و جراحی و زنان و زایمان و درمانگاه و داروخانه آغاز به‌کارکرد و نیز باید از بیمارستان نوبنیاد آشتیان یادکرد‌که ۲۵ تخت دارد علاوه براین‌ها، درپاره‌ای از درمانگاهها مانند شوشتر وگلپایگان و داورآباد گرمسار وسرخس و زابل ، سازمان شاهنشاهی ، بیمارستان هائی تاسیس کرده است‌که هرکدام بین ۱۰ تا بیست تخت دارد . بیماران بدحال‌که ازنقاط دوردست به‌درمانگاه های یاد شده ، مراجعه می‌کنند دراین بیمارستان‌ها بستری می‌شوند .

در سه بیمارستان از ده بیمارستان سازمان شاهنشاهی ، بخش جراحی زنان و زایمان باجدیدترین وسایل و تجهیزات دایر است . در دیماه گذشته، نود هزارمین نوزاد در بخش‌های زایمان بیمارستان‌های سازمان ، متولد شد و این رقم ، خود ، نشانگر بخش‌کوچکی از فعالیت شبکه درمانی عظیمی در سطح کشور است‌که از سوی سازمان شاهنشاهی خدمات اجتماعی اداره میشود . هزینه هنگفت این شبکه عظیم درمانی و بهداشتی از محل عواید بلیطهای اعانه ملی ، تامین می‌شود .

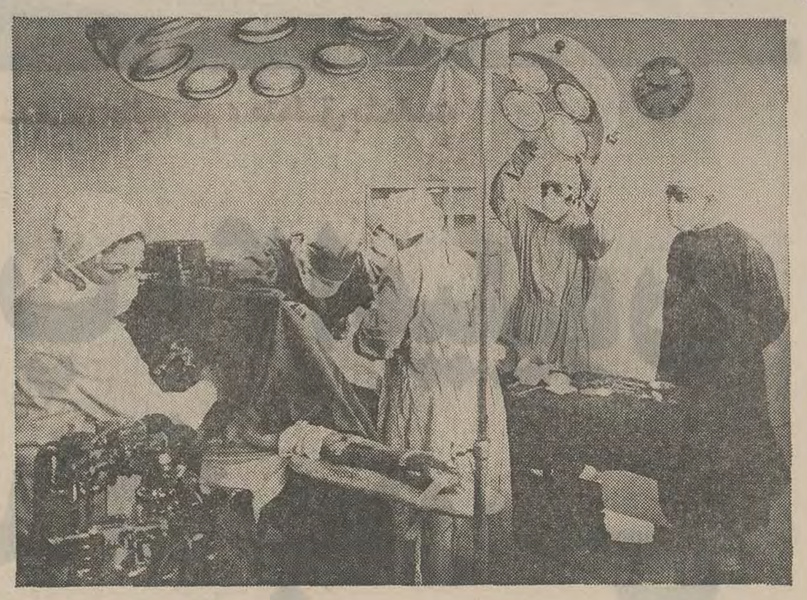

بیمارستان و آموزشگاه‌بهیاری فرح پهلوی رامسر ، که از مهم‌ترین مراکز درمانی منطقه شمال بشمار میرود ،درمسیر یکی از پررفت‌وآمدترین شاهراههای کشور قرارگرفته است .

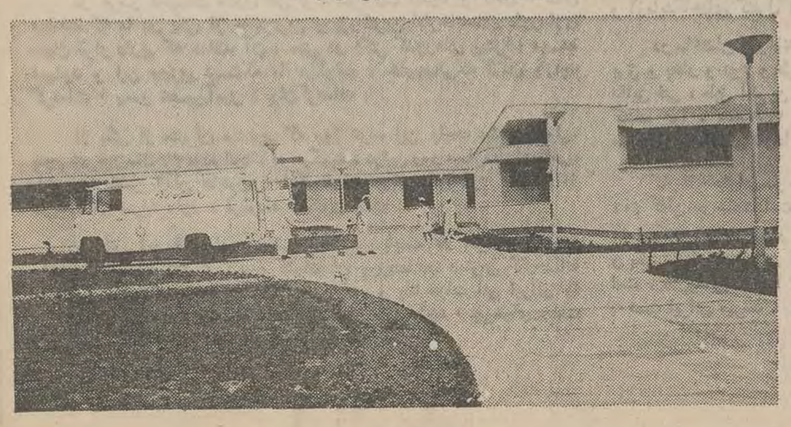

بیمارستان قوام ، در بازگیا گوراب لاهیجان که در مهرماه سال گذشته آغاز بکار کرد.
این بیمارستان دارای بخش های داخلی ، جراحی، زنان‌و زایمان و مجهز به مدرن ترین وسایل درمانی است .

بخش سوانح بیمارستان سینا

سازمان شاهنشاهی خدمات اجتماعی ، در سال ۱۳۲۶ به هزینه خود ، بخش سوانح و حوادث بیمارستان سینا را با یکصد و پنجاه تخت ساخت ودایرکرد و به دانشکده‌پزشکی تهران‌واگذاشت . ازسال۱۳۲۷ که این بخش شروع به کار کرد ، تا این زمان ، سازمان ، هرساله ، مبلغی به بودجه آن کمك می‌کند . از بدو تاسیس تا پایان سال ۱۳۵۰ ، بیش از ۱٫۶۰۰٫۰۰۰ بار سانحه دیده به‌این بخش مراجعه کرده‌اندکه بیش‌از سیصد هزارتن ، تحت عمل جراحی قرار گرفته‌اند.

نمای کارخانه‌داروپخش، بزرگترین کارخانه داروسازی خاورمیانه، که‌بیاری‌شماخریداران نیکوکار بلیطهای اعانه ملی ایجاد گردیده است.

داروپخش

نمونه طلائی پیشرفت علم و صنعت ملی

● داروپخش، که با سرمایه‌گذاری یك میلیارد ریال، از محل عواید بلیطهای اعانه ملی ایجاد گردیده، از نظر عظمت، وسعت و قدرت تولید، همپایه کارخانه های بزرگ داروسازی جهان است.

● اکثر داروهای موردنیاز موسسات درمانی سازمان شاهنشاهی خدمات اجتماعی، در کارخانه داروپخش تهیه میشود و به‌رایگان دراختیار بیماران سراسر کشور قرار میگیرد.

● در کارخانه داروپخش، هسته‌مرکزی ترقیات شگفت‌انگیز داروسازی ایران، پی‌ریزی شده و محیط باارزشی برای ادامه تحقیقات و پژوهش‌های علمی دانشمندان جوان و تحصیلکرده ایرانی فراهم آمده است.

۲۹ بهمن ۱۳۳۸ یك روز فراموش نشدنی دیگر در تاریخ زندگی کارخانه است: در این روز، ساختمان این واحد عظیم داروئی، آغازشد.

دوم اردیبهشت ۱۳۴۲، برگ زرینی بردفتر زندگی این کارخانه افزوده شد: شاهنشاه آریامهر و علیاحضرت شهبانو، با خشنودی خاطر، بکارافتادن چرخهای عظیم کارخانه را ملاحظه فرمودند.

از همین توضیح دهنده می‌پرسیم: چه شد که سازمان، چنین کارخانه‌ای برپا کرد؟

پاسخ میدهد: کشور بچنین کارخانه‌ای نیاز داشت. باایجاد این کارخانه ازیك‌طرف، داروهای مرغوب و تازه و مطمئن و سالم به مقدار فراوان و به‌بهای ارزان که بدست ایرانی تهیه شده است، دردسترس مردم و موسسات درمانی و بهداشتی قرار میگیرد، وازطرف دیگر، از خروج مبالغ هنگفتی ارز ازکشور جلوگیری میشود وانگهی، کارخانه، داروهای مصرفی درمانگاهها و بیمارستان‌های سازمان شاهنشاهی را در سراسر کشور برایگان تامین میکند.

یکی دیگر از مسئولان، برگفته او میافزاید:

داروپخش درحد یك بنگاه خیریه کار میکند و انواع داروهارا به‌قیمت تمام شده وبااحتساب هزینه توزیع به‌بازار عرضه میکند.

قدرت تولیدی کارخانه، بحدی است‌که میتواند شصت درصد نیازهای داروئی کشور را برآورده سازد.

(داروپخش) علاوه برتامین نیازهای داخلی، هم اکنون مبالغی دارو به کشورهای همجوار صادر میکند و در مواقع بروز مصائبی چون زلزله و سیل در سایر کشورها، مقدار کافی دارو به مناطق آسیب‌دیده میفرستد.

داروپخش، هم‌اکنون بیش از ۵۰۰ کارگر، کارمند و متخصص دارد. برای متخصصان و مدیران و کارگران، در جوار این واحد عظیم، خانه‌هائی ساخته شده است‌که هرکدام دارای بهترین وسایل رفاه و آسایش است. در محوطه منازل کارگران، استخر شنا و زمینهای تنیس ووالیبال ساخته شده است تاکارگران وخانواده‌هایشان دراوقات فراغت بتوانند از تفریحات‌سالم، استفاده کنند.

گسترش داروپخش، از زمان تاسیس تاکنون، کاملا محسوس بوده است و همچنان ادامه خواهد یافت. از سال ۱۳۴۲، سال افتتاح کارخانه و سال آغاز بهره‌برداری، نام «د.پ» داروپخش همواره نامی مطمئن برای فرآورده‌های داروئی بوده است.

در محیط با ارزش علمی داروپخش هسته مرکزی ترقیات شگفت‌انگیز داروسازی ایران، پی‌گذاری شده است و برای دانشمندان جوان ایرانی‌که در دانشگاه‌های ایران و خارج بمدارج عالی تحصیل نایل شده‌اند، داروپخش محیط ارزنده‌ای برای ادامه تحقیق‌ها و پژوهش‌های علمی است. چنانکه‌گفته شد در این‌جا، افزون برتامین رقم عمده نیازهای داروئی کشور به‌بهای ارزان، داروی مورد نیاز بیمارستان‌ها و ۲۵۵ درمانگاه سازمان شاهنشاهی خدمات اجتماعی تهیه میشود و به رایگان دراختیار این مراکز درمانی قرار میگیرد.

داروپخش که باسرمایه‌گذاری یك میلیارد ریال از محل عواید بلیطهای اعانه ملی ایجاد شده، مدرن‌ترین تجهیزات و عظیم‌ترین ماشین‌آلات را دارد و از نظر عظمت، وسعت و قدرت تولید، همپایه کارخانه‌های بزرگ داروسازی جهان است. این کارخانه درسال ۱۳۵۰ بیش از چهل هزار صندوق دارو، نیز مقداری لوازم طبی و جراحی، به رایگان برای درمانگاهها و بیمارستانهای سازمان شاهنشاهی و برخی از موسسات خیریه و درمانی فرستاد.

کارخانه «داروپخش» محوطه‌ای بزرگ را اشغال کرده است: مساحت این محوطه، ۲۰۰٫۲۵۰ متر مربع است‌که ۱۳۰٫۰۰۰ متر مربع آن به‌تاسیسات کارخانه و ۶۶۷۵۰ متر مربع به ساختمان خانه‌های متخصصان وکارمندان وکارگران اختصاص یافته است.

مساحت زیربنای ساختمان کارخانه ۲۳۵۰۰ متر مربع و شامل قسمت‌های اداری و آزمایشگاههای ساخت و ساز معمولی و (استریل) و (استریفلکس) و آزمایشگاههای کنترل (فارماکولوژی ــ میکروبیولوژی و شیمیائی) است.

در ساختمان کارخانه، از لحاظ لوله‌کشی و تصفیه آب و تامین نیروی برق و بخار و نوع و طرز کار دستگاههای حرارت مرکزی و تهویه، تمام دقایق فنی، طبق آخرین و جدیدترین اصول، رعایت شده است. برج خنك کننده هوا، ۱۷۰۰۰۰۰ کیلو کالری درساعت حرارت میگیرد و برای ماشینهای ۳۵۰ تنی‌کارخانه، ۱۷ کیلومتر لوله‌کشی شده است.

کارخانه دارای دو حلقه چاه عمیق به عمق صدمتر است که بازده‌هریك، ۴۰۰ گالن در ساعت است. داروهای ساخت کارخانه «داروپخش» درچندین آزمایشگاه مختلف مورد آزمایش‌های دقیق وکنترل دائمی قرار میگیرد و بدینسان ازکارخانه‌ای عظیم‌که ازمحل عواید بلیطهای اعانه ملی، بنا شده است، داروهائی سالم، تازه، مطمئن و ارزان‌که ساخته دست ایرانی است، به دست ایرانی میرسد.

داروپخش

ارقام، جان‌دارتر سخن میگویند. پیش از آنکه به دیدار کارخانه عظیم داروپخش برویم بگذارید با ذکر چند رقم، نمایی از عظمت و تصویری از اهمیت این‌کارخانه بدست دهیم.

در این‌جا، سالانه، ۸۰۰ میلیون قرص، ۷۰ میلیون آمپول، ۷۵۰ هزار لیتر سرم وریدی، ۷۵ هزار کیلو پودر، ۵ میلیون شیشه شربت و۱۰ میلیون لوله پماد تهیه میشود و انواع داروهای ساخته شده در این کارخانه بیش از دویست نوع است.

ارقام، گویاترند، جاندارتر سخن میگویند، بشرط آنکه بادقت در آنها نگریسته شود.

اینك، باچنین ارقامی دردست، باچنین تصویری ازاهمیت درپیش روی، بهتر میتوانیم بدیدار «داروپخش» برویم، باداستان زندگی‌آن‌آشنا شویم و ازروش‌ها و هدفهای آن‌آگاه‌گردیم.

ما اکنون درکیلومتر ۲۲ جاده کرج در برابر واحد تولیدی عظیم و تحسین انگیز داروپخش ایستاده‌ایم. بنای مدرن، منظم و موزون آن، اطمینان خاطری به انسان میدهد. برای یك ایرانی، ساختمان‌هائی از این‌گونه، نشانه طلائی پیشرفت است، دلگرم‌کننده و امیدبخش. چندلحظه دیگر به درون‌کارخانه میرویم. دراین محیط، دستها ودانائی‌ها، دست به دست هم داده‌اند وچرخ‌های عظیم تولید را به‌گردش درآورده‌اند.

در هرسو تاسیسات مدرن فنی و ماشین‌آلات جدید و کامل، نشان میدهند که ما در یکی از مجهزترین و بزرگترین کارخانه‌های داروسازی جهان قرار داریم که همانند آن، حتی در اکثر کشورهای پیشرفته دیده نمیشود و این چیزی نیست‌که ما میگوئیم، خارجیانی‌که ازآن بازدید کرده‌اند، بنحو تحسین‌آمیز، بیان کرده‌اند.

از یکی از مدیران میشنویم که روز تولد این واحد عظیم داروئی، پنجم شهریور سال ۳۷ بوده است. او میگوید: دراین روز، سازمان‌شاهنشاهی، با موسسه معتبر (آلن هانبوریز) انگلستان‌که درکار داروسازی، بیش از دویست‌سال تجربه دارد، قرارداد همکاری بست.

براساس این قرارداد، موسسه انگلیسی بایست در امر نقشه‌کشی و ساختمان کارخانه نظارت کند، کارشناسان ورزیده در دسترس کارخانه بگذارد، داروهای ساخته شده را تضمین کند و یك هیات فنی ایرانی را برای اداره کارخانه، تعلیم داده، آماده کار سازد. چه، چرخهای صنعت ایرانی، بایست بدست عنصر ایرانی بحرکت درآید.

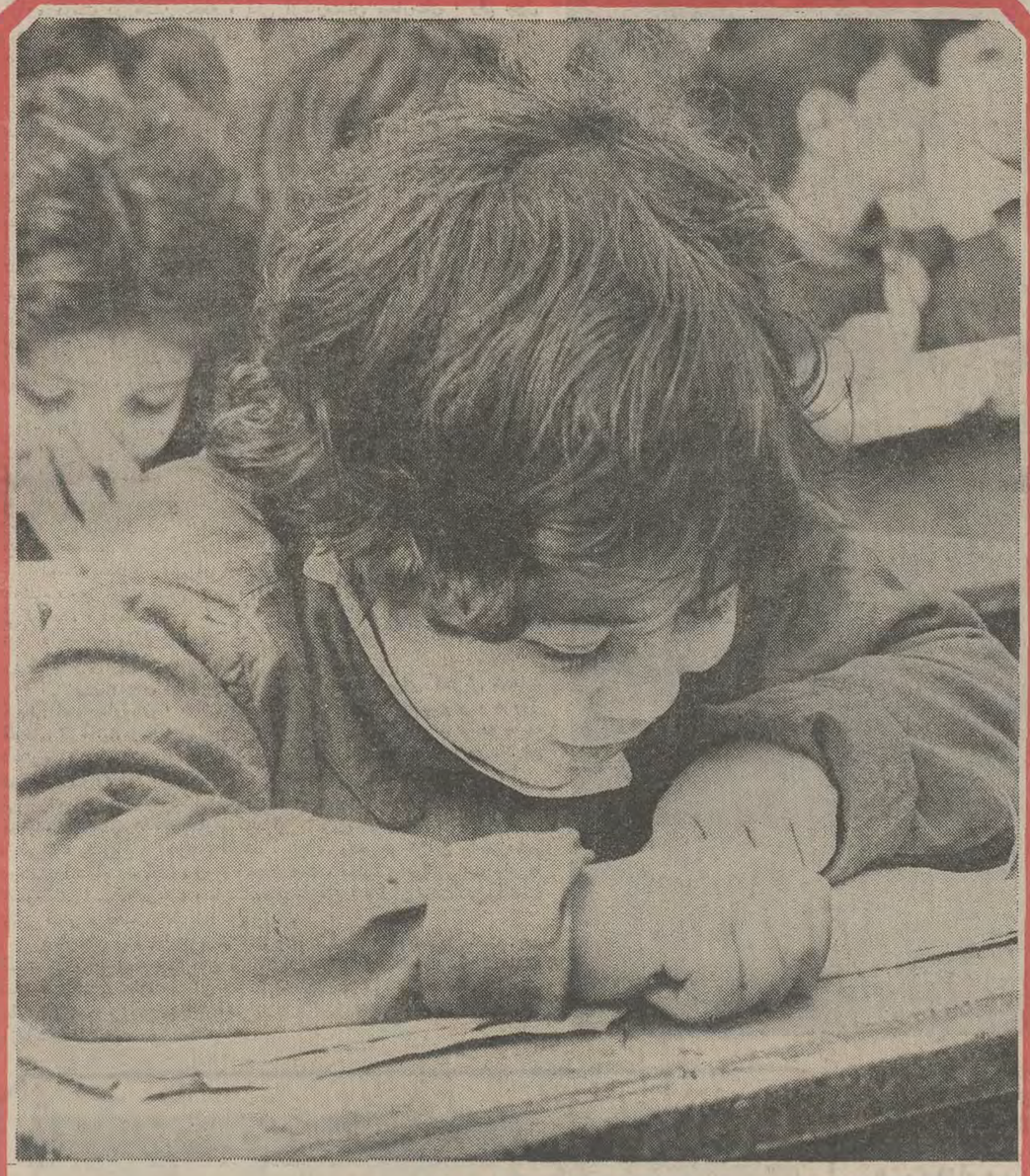

افتخار این خدمت عظیم هم، متعلق بشماست

چاپ ۱۴۰ میلیون جلد کتاب درسی

«کتاب خوب، شوق و رغبت درس خواندن را در نوآموزان، افزون‌می‌کند» این اصل، از بنیادهای اساسی آموزش و پرورش نوین است که آخرین تجربه‌های علمی قرن ما، آن را تایید میکند.

سازمان شاهنشاهی خدمات اجتماعی، افتخار دارد که با تهیه و توزیع کتاب‌های درسی ابتدائی، در عرصه آموزش وپرورش و در امر شوق آفرینی در نوآموزان، سهم بزرگی ادا میکند. و بدیهی است این افتخار، در اصل متعلق به مردمی است که سازمان را در انجام خدمات بزرگ و عام‌المنفعه صمیمانه یاری می‌دهند.

کارنامه سازمان در این زمینه، تهیه بیش از ۱۴۰ میلیون کتاب درسی است که این رقم، خود، از کوششی عظیم و پیگیر سخن می‌گوید.

۱۴۰ میلیون جلد کتاب درسی دوره ابتدائی و سپاه دانش، از چهارده سال پیش تاکنون مرتبا در آغاز هرسال تحصیلی تهیه شده و در اختیار دانش آموزان دبستانهای سراسر کشور ومدارس سپاه دانش قرار گرفته است. این کتاب‌ها، با چاپ نفیس و مطالب سودمند به‌اهتمام کارشناسان فن آموزش نوین تدوین‌میگردد و به جای کتاب‌هائی تدریس می‌شودکه نحوه چاپ، نوع تصاویر و نقاشی‌ها و تدوین مطالب آنها با اصول جدیدآموزشی مطابقت نداشت و رغبتی در نوآموزان، نمی‌انگیخت.

کتاب های جدید، در نفاست و زیبائی و شوق آفرینی در کودکان، با بهترین نمونه‌های اروپائی، رقابت‌می‌کند و نقش شگرفی در جذب دقت و علاقه دانش‌آموزان دارد و این، حقیقتی است که همه کارشناسان تعلیم و تربیت و همه پدران و مادرانی که کودك دبستانی‌دارند، به‌آن اذعان دارند.

سازمان شاهنشاهی خدمات اجتماعی ۱۳۲۶

ربع قرن خدمت
ششم اردیبهشت ۱۳۲۶
ششم اردیبهشت ۱۳۵۱

آموزشگاه حرفه‌ای رضا پهلوی
کانونی که بیاری شما خریداران نیکوکار بلیط های اعانه‌ملی ایجاد شده و تجلی‌گاه قدرت اندیشه و مهارت دستهای‌جوانان ایرانی‌است

دستها و مغزها...

در آموزشگاه حرفه‌ای رضا پهلوی جدید ترین وسایل‌برای آموزش فنی و صنعتی ، در دسترس هنرجویان قراردارد.

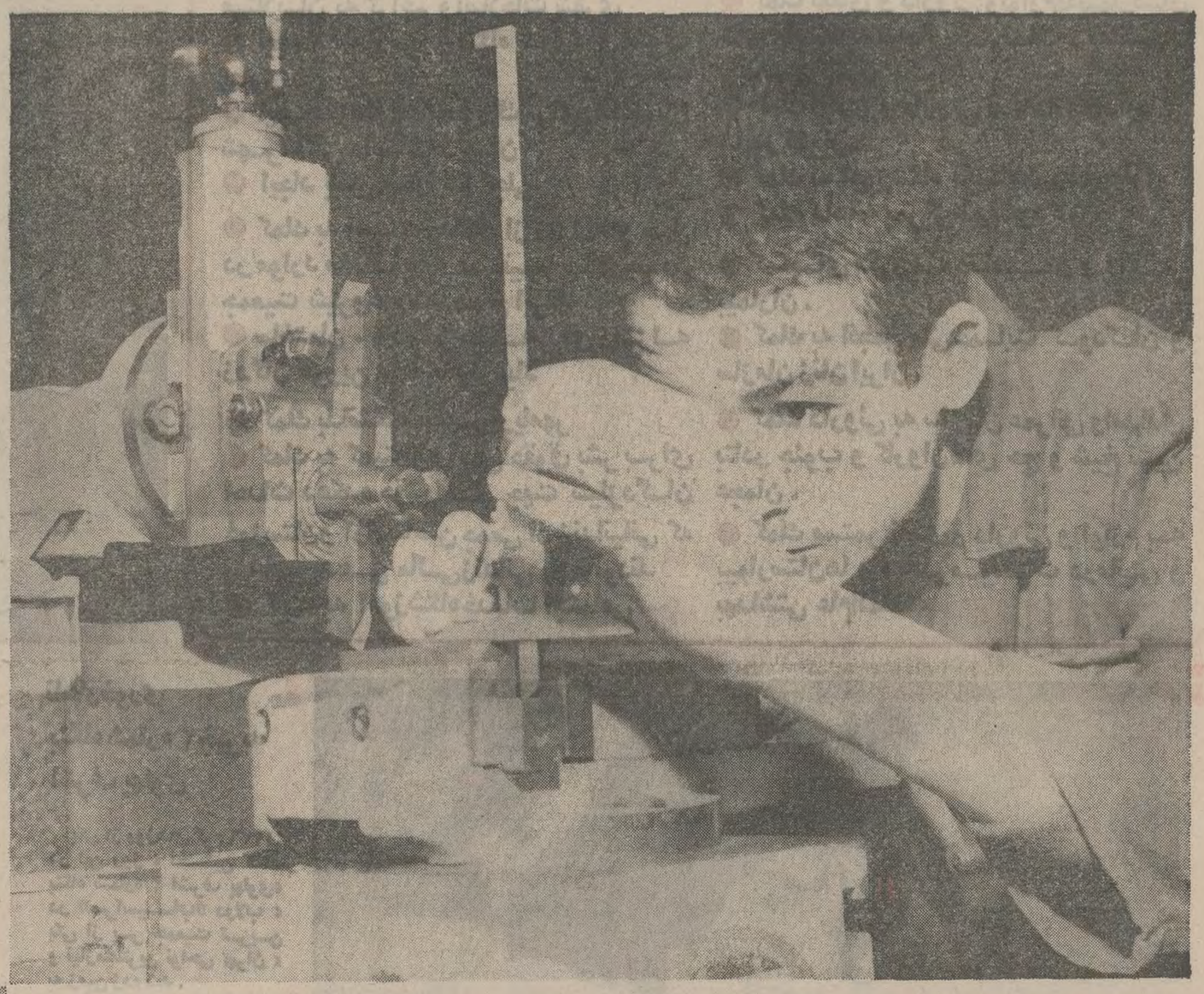

یك هنرجو زیرنظر استاد ، روش صحیح‌کار با ماشین‌های مدرن حروف چینی را فرا میگیرد .

ایجاد آموزشگاه حرفه‌ای رضا پهلوی ، سهم بزرگ سازمان شاهنشاهی خدمات اجتماعی ، در جنبش صنعتی کشور است .

در این آموزشگاه بزرگ و مجهز ، جوانان هنرجو ، در ۱۲ رشته صنعتی ، به‌مدارج درخشانی از تخصص و کارآئی نایل میشوند و ضمن تحصیل ، از غذا و پوشاك رایگان و کمك هزینه تحصیلی برخوردار هستند.

وارد کارگاه‌های آموزشگاه حرفه‌ای رضا پهلوی میشویم . شور و شوقی که هنرجویان نوجوان برای فرا گیری حرفه‌ها نشان میدهند ، براستی تلذت‌بخش و امیدآفرین است . در این‌جا ، تنها صدائی که بگوش میخورد، صدای برخورد دست‌افزارها و فلزهاست ؛ صدای خشنی است ، اما به گوش بچه‌ها ، دلنشین است . در طنین این صداها ، بچه‌ها ، دارند آینده خود را میسازند ، دارند سنگ بنای قدرت صنعتی فردای ما را میگذارند . آنها میخواهند مفید واقع شوند . در این‌جا ، بچه‌ها درودگری می‌کنند ، آنجا مدل میسازند . یك‌جا آبکاری فلزات است و جای دیگر ، جوشکاری . این یکی ، ابزارسازی را یاد میگیرد و آن دیگری اصول اتومکانیك را و سومی ریخته‌گری را . جنب وجوش در این کارگاههاست که به انسان لذت میدهد . براستی هم ، تماشای تلاش وکوشش بچه‌هائی که میخواهند مفید واقع شوند ، لذت‌بخش است و ما را به آینده نسلی که روبه تکامل دارد بسی امیدوار میسازد . این‌ها ، دست‌های توانای فردا هستند .

چرخهای عظیم صنایع سنگین ایران را ، این دست‌های توانا ، این دستهای ورزیده و متخصص به گردش درخواهند آورد و حقیقت این است که آرزوی صنعتی شدن کامل ، بدون وجود متخصصان فنی ، امکان‌پذیر نیست .

سازمان شاهنشاهی خدمات اجتماعی ، در آن زمان که جنبش بزرگ صنعتی ایران ، با هدایت و راهنمائی عالیه شاهنشاه آریامهر ، آغاز گشت ، برخود فرض دانست که در این جنبش ، سهمی برعهده گیرد و سهمی که برعهده گرفت ، تاسیس آموزشگاه حرفه‌ای رضا پهلوی تهران بود ، آموزشگاهی که کارآئی خود را با تعلیم صدها هنرجو ، در دوازده رشته مهم صنعتی ، نمایان کرده است. یکی از گردانندگان آموزشگاه حرفه‌ای به ما میگوید : « آموزش حرفه‌ای رکن اساسی فرهنگ و پیشرفت صنعتی هرکشوری است که میخواهد به مدارج درخشان صنعتی شدن ، دست یابد . یك نیروی کارورزیده و متخصص ، پیشبرد هدفهای صنعتی را آسان میسازد ... با چنین نقطه نظرهائی بود که این آموزشگاه تاسیس شد . »

او می‌افزاید :

« فارغ‌التحصیلان آموزشگاه حرفه‌ای رضا پهلوی ، که حرفه‌های نوین و صنایع جدید را آموخته‌اند اکنون در مراکز صنعتی کشور ، به کارهای تخصصی اشتغال دارند.»

از او می‌پرسیم که آموزشگاه ، چند رشته را تدریس‌می‌کند. جواب میدهد : « دوازده رشته ...» و شروع می‌کند به برشمردن رشته‌ها :« درودگری ،مدل سازی ،آبکاری‌فلزات، ریخته‌گری ، ابزارسازی ، فلزکاری، مکانیك و اتومکانیك، برق ضعیف و برق قوی ، تراشکاری ، لوله‌کشی ، تهویه وتبرید ، جوشکاری و چاپ » ... و سپس می‌افزاید : «بچه‌ها ، خوب درس میخوانند . ما هرسال چند نفر از هنرجویان ممتازمان را به اتریش می‌فرستیم . با وزارت فرهنگ اتریش ، قرارداد داریم . این هنرجویان ، بعد از تکمیل معلومات فنی‌شان در اتریش ، به ایران برمیگردند و در همین آموزشگاه در رشته خود ، تدریس می‌کنند .»

آموزشگاه ، محیطی شاد دارد ، محیط کار و تحرك . شرایط مساعد و تسهیلات بیشمار این واحد آموزشی بزرگ، به هنرجویان مشتاق امکان می‌بخشد که ظرف چهارسال، در این‌محیط عالی ، از غذا و پوشاك رایگان و هزینه ایاب و ذهاب بهرمند شوند و با خاطر آسوده ، بدون دغدغه و تشویش ، در رشته‌ها مورد علاقه‌شان پیشرفت کنند.

آموزشگاه حرفه‌ای رضا پهلوی ، روز بروز برنامه فعالیت‌های خود میافزاید و اکنون سرگرم تهیه طرح تحولی بزرگ در برنامه خود براساس نظام جدید آموزش کشور است .

این طرح که از سال تحصیلی ۱۳۵۲ ـ ۱۳۵۱ به موقع اجرا گذاشته میشود ، برکیفیت آموزش حرفه‌ای در این آموزشگاه خواهدافزود .

آموزشگاه حرفه‌ای رضا پهلوی به عنوان یك واحد آموزشی فنی مجهز ، و با توجه به هدف خویش که پرورش نیروی کار ورزیده و متخصص است ، هنرجویان خود را بیشتر در رشته‌هائی پرورش میدهد که اکنون موسسات صنعتی ایران به آنها احتیاج مبرم دارند .

پرورش ۱۲۰۰ متخصص فنی ، کارنامه‌ای درخشان است.

هنرجویان ، با گواهی‌نامه ششم ابتدائی ، برای آموزش حرفه‌ای به این محیط آموزشی قدم میگذارند و پس از چهار سال ، با استفاده از ابزار کار مدرن و امکانات و تجهیزات فنی جدید ، در رشته‌های صنعتی به مدارجی عالی از تخصص نایل می‌آیند و سپس به کاروان بزرگ صنایع کشور می‌پیوندند . یکی از این هنرجویان به ما میگوید: « من به برادرم هم‌گفته‌ام که به این آموزشگاه بیاید . » از او می‌پرسیم : « توچکاره خواهی شد ؟ » جواب میدهد :« متخصص برق قوی ، ولی برادرم رشته چاپ را دوست دارد . » بچه‌ها آموزش حرفه‌ای را دوست دارند . از این‌روی ، سازمان شاهنشاهی خدمات اجتماعی، تصمیم گرفته است آموزشگاه‌های حرفه‌ای دیگری هم‌تاسیس کند چنانکه در اصفهان ،ساختمان یکی از آنها را از سال ۱۳۴۹ آغاز کرده است و اکنون سرگرم برنامه‌ریزی آموزشی آن است .

سازمان شاهنشاهی خدمات اجتماعی ، تمامی هزینه این دو آموزشگاه را از محل‌عواید بلیطهای اعانه ملی پرداخت می‌کند و بدینسان ، متخصصان ورزیده صنایع نوین ایران‌را پرورش میدهد .

هنرجویان آموزشگاه ، پس از اتمام تحصیل ، در مراکز صنعتی کشور ، به‌کارهای تخصصی می‌پردازند.

رشته‌برق، یکی از۱۲ رشته فنی و صنعتی است که در آموزشگاه حرفه‌ای رضاپهلوی تعلیم داده میشود .

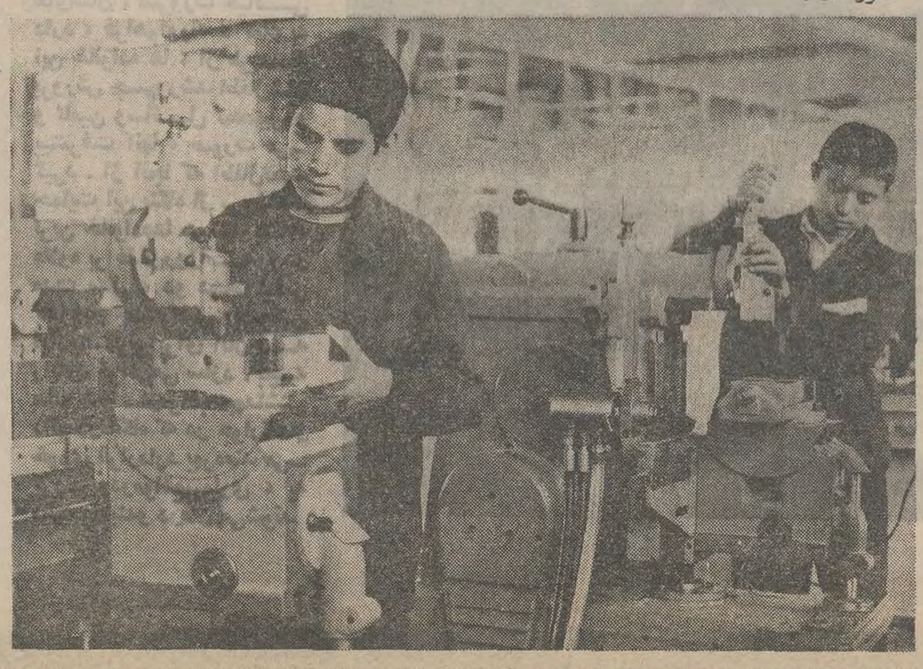

آموزشگاه حرفه‌ای رضا پهلوی
اصفهان

سازمان شاهنشاهی خدمات اجتماعی ، در اجرای برنامه‌های وسیع همگامی باجنبش عظیم‌صنعتی‌کشور، دومین آموزشگاه حرفه‌ای خود رادر شهر اصفهان ایجاد کرده است .

آموزشگاه حرفه‌ای رضا پهلوی‌اصفهان ، که در سال ۱۳۴۹ اولین کلنگ ساختمان آن بزمین زده شد وکارهای ساختمانی آن بلافاصله و با سرعتی کم‌نظیر آغازگردید، هم‌اکنون‌آماده بهره‌برداری‌است . هزینه‌ایجاد آموزشگاه حرفه‌ای رضا پهلوی ازمحل عواید بلیطهای اعانه ملی تأمین گردیده است .

خدمات دیگر

سازمان شاهنشاهی خدمات اجتماعی ۱۳۲۶

ربع قرن خدمت

ششم اردیبهشت ۱۳۲۶
ششم اردیبهشت ۱۳۵۱

علاوه بر خدماتی که شرح آنها در این صفحات درج گردیده اقدامات مهم دیگری از محل عواید بلیطهای اعانه ملی، طی ربع قرن خدمت، بانجام رسیده که در زیر بنظر شما میرسد:

خدمات دیگر

- ایجاد ۱۲۰ اندرزگاه در تهران و شهرستانها
- نوسازی شهر دزفول از طریق درمان مبتلایان به تراخم و اصلاحات شهری
- ایجاد ناهارخوری بنگاه شماره ۲ اشرف پهلوی
- ایجاد ۲ خوابگاه بزرگ برای دانشجویان شهرستانی دانشگاه تهران
- ایجاد بخش مبارزه با کچلی
- کمك به آسیب دیدگان از زلزله و سیل در موارد مختلف بطور مستقیم یا از طریق جمعیت شیروخورشید سرخ ایران
- ساختمان ۴۰ دستگاه خانه برای زلزله زدگان قزوین در قریه ولی آباد
- کمك بدانشگاه صنعتی آریامهر
- کمك به کمیته ایرانی حقوق بشر برای احداث دهکده حقوق بشر جهت سیلزدگان خوزستان و آزادساختن جمعی از زندانیانی که بخاطر بدهی مالی زندانی شده بودند
- کمك به آموزشگاه خدمات اجتماعی
- کمك به انجمن ملی خانه های فرهنگ روستائی
- کمك نقدی و داروئی ولوازم به بیمارستان های وابسته به شورای خدمات درمانی و بهداشتی کشور
- کمك نقدی و داروئی به دانشگاه جندی شاپور اهواز.
- کمك به آموزشگاه نابینایان رضا پهلوی
- کمك ماهانه بمرکز طبی کودکان.
- کمکهای مکرر به جذامیان و دیگر بیماران.
- کمك به انجمن ملی حمایت کودکان و سازمان زنان ایران.
- کمك داروئی به سازمان عمرانی وامدادی بنادر جنوب و کاروان های حج و شیخ نشین عجمان.
- کمك مستمر نقدی و داروئی و لوازم به بیمارستانها و دیگر موسسات درمانی و بهداشتی عام المنفعه

در اندرزگاههای سازمان شاهنشاهی خدمات اجتماعی، که از محل عواید بلیطهای اعانه ملی ایجاد گردیده، مادران جوان با اصول بهداشتی مراقبت از حال فرزندان آشنا میشوند و کمکهای رایگان داروئی و غذائی دریافت میدارند.

در ناهارخوری بنگاه شماره ۲ خیریه اشرف پهلوی هر روز ۲۰۰ دانش آموز دبستانی، باغذای گرم و مقوی پذیرائی میشوند.

ناهارخوری بنگاه شماره ۲ خیریه اشرف پهلوی

یکی از روزهای گرم ۱۳۳۶: در این روز، نخستین کلنگ بنگاه شماره ۲ اشرف پهلوی، در «سرآسیاب» دولاب، یکی از پر جمعیت ترین و نیازمندترین نواحی تهران، به زمین زده شد.

دو سال بعد، سال ۱۳۳۸: والاحضرت شاهدخت اشرف پهلوی، ساختمان این بنگاه را با تجهیزات کامل، افتتاح کردند.

بنگاه شماره ۲ اشرف پهلوی که از آن زمان، کانون امید دیگری برای خانواده های مستمند گشت، یك ناهارخوری و یك درمانگاه مجهز را در بردارد. در ناهارخوری، هرروز، دویست دانش آموز دبستانی ۱۰۰ دختر و ۱۰۰ پسر بی بضاعت، از گروه سنی ۷ تا ۱۲ ساله، که از دبستان های دولتی ناحیه سرآسیاب انتخاب شده اند، غذای گرم و مقوی صرف می کنند.

هدف اصلی این موسسه، یاری دادن به خانواده های مستمند و پرعائله است که نمی توانند کالری ها و ویتامین هائی را که برای سلامت بچه های شان، ضرورت حیاتی دارد، فراهم آورند، کمك به این خانواده ها، از طریق پرورش جسم و رشد اطفال شان و تامین وسائل تحصیل و پیشرفت آنها، صورت می گیرد. از آنجا که اطفال تحت حمایت این بنگاه از بی بضاعت ترین خانواده ها هستند بنگاه، علاوه بر غذای روزانه، در مدت سال، دو دست لباس کامل دو جفت کفش و همچنین لوازم التحریر برای آنان به رایگان فراهم می سازد. بچه ها، همه، از مراقبت بهداشتی دائم درمانگاه که در جوار ناهارخوری قرار دارد بهره مند می گردند و در مواقع بیماری، به دقت معاینه و درمان می شوند

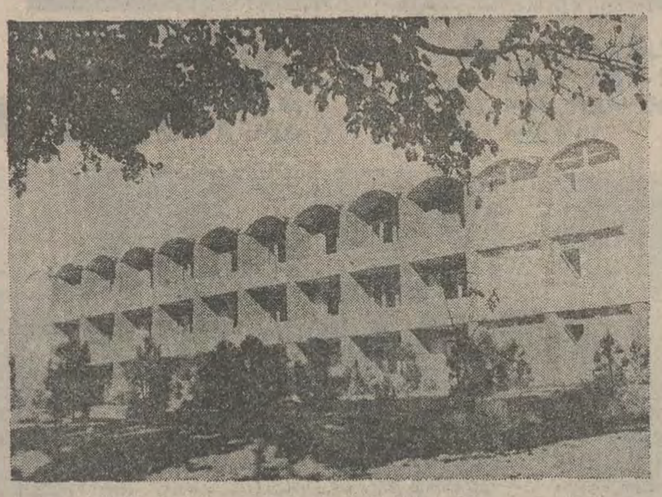

دانشجوئی که با هزار امید و آرزو از شهر خود، برای تحصیل در دانشگاه به تهران می آید با نخستین مشکلی که برخورد می کند، مشکل مسکن است. این مشکل، گاه مدت ها در بدو ورود به تهران، ذهن او را مشغول می دارد و چه بسا که به هنگام تحصیل نیز همچنان بار خاطری برای او باقی بماند. سازمان شاهنشاهی خدمات اجتماعی که فعالیتهایش در قلمرو فرهنگی، ثمرات عظیم و درخشانی ببار آورده است، در این زمینه نیز سهم خود را پرداخته و گامهائی برای مبارزه با مشکل یاد شده، برداشته است:

سازمان، در کوی دانشگاه، دو خوابگاه بزرگ برای دانشجویان شهرستانی مقیم تهران ساخته، تجهیز کرده است و در اختیار دانشگاه تهران قرار داده است.

اقدام دیگر سازمان در مبارزه با این مشکل این بود که در سال ۱۳۴۰ مبلغ پنج میلیون ریال برای اتمام ساختمان خوابگاه دختران دانشجوی شهرستانی که در دانشگاه تهران تحصیل می کنند، در اختیار دانشگاه گذاشت.

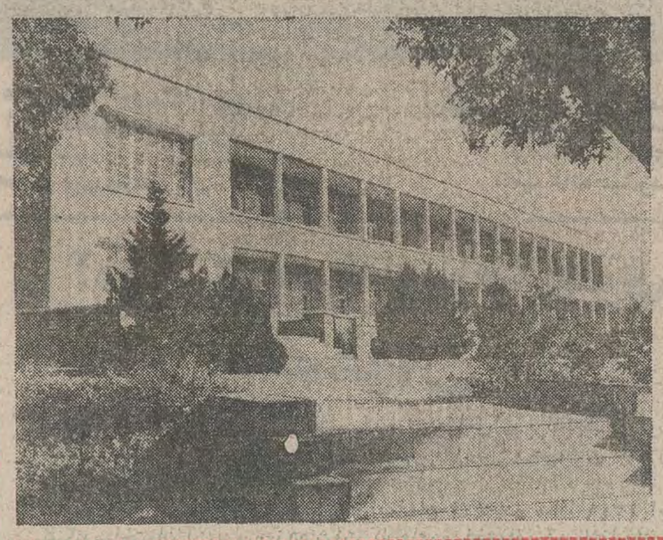

طرحی برای ایجاد یک دانشگاه فرهنگی

دکتر براهنی

من هرگز نفهمیده‌ام که بچه دلیل باید یک دانشکده ادبیات هم در داخل دانشگاه تهران وجود داشته باشد . وجود یک دانشکده ادبیات موقعی براستی سودمند خواهد شد که این دانشکده جدا از مسائل خاص دانشگاه تهران ، دانشگاهی کهروز بروز باتکیه بر باروی ابعاد صنعتی وعلمی خود گنده‌تر و متورم‌تر میشود ، بتواند به اساسی ترین مسائل فرهنگی گذشته وامروز ایران بپردازد و بکوشد بمعنای واقعی آدم فرهنگی تربیت کند .

کمبود مردان ایدئولوژی

در طول چند سال گذشته تاکید عمومی دردانشگاه تهران براین بوده است که از فرهنگ بکاهند و برعلم ، یا چیزی بنام علم، کهنوز ماهیتش دقیقابرای دانشگاهیان روشن نیست بیفزایند . نتایج این عمل برای فرهنگ امروز ایران بسیار خسران‌بار بوده است،چرا که‌اولابودجه فرهنگی تحت‌الشعاع بودجه علمی قرار گرفته است ، ثانیا دید فرهنگی ، طفیلی دید علمی و به‌اصطلاح‌علمی گردیده است ، ثالثا از نفوذ رجال فرهنگی در امورمربوط به‌ایدئولوژی دانشگاهی کاسته شده. طوریکه‌درسالهای‌اخیرروسای دانشگاه همه ازمردان علم وصنعت واقتصاد بوده‌اند ونه‌لزوما فرهنگی و فرهنگساز ـ ودانشکده ادبیات و علوم انسانی بطور کلی تسلیم یک عقب‌نشینی کامل گردیده است ، ورابعابعلت پیچیده تر شدن بوروکراسی دانشگاهی ، بعلت بالا رفتن تعداد استادان ودانشجویان، اولیای امور دانشگاه‌قادر نبوده‌اند کهشخصا وراسا به پرونده دانشگاه‌رسیدگی کنند وبه ندرت در انتصابات دانشگاهی تیرشان به هدف نشسته است و خامسا بعلت انتصابات غیر معقول و نابجائیکه نتیجه‌اش استقرار سوء تفاهم کامل بین این منتصبان از یک سوی و دانشجویان از سوی دیگر بوده است ـ امکان تفاهم بین استاد ودانشجو بمحداقل ، تقلیل داده شده واگر دانشگاه تهران هراز چندگاهی تبدیل به کانون اعتراض واعتصاب میشود و مثلا گاهی‌یک ماموگاهی حتی بیش از یکماه درس ها تعطیل میشود ، بیشتر باین علت است که بسیاری از اشخاص که در راس امورقرار داده میشوند درنمی‌یابند که دانشجو چه میخواهد و در ذهنش چه میگذرد و چه باید بگذرد .

تشخص بافرهنك ایران

چه بایدکرد که فرهنگ ایران از استبداد علم ویا به‌اصطلاح علم که بوروکراسی دانشگاهی نیز از آن حمایت میکند نجات پیدا کند ؟ پیش از آنکه باین سئوال جواب بدهم بگویم که ایران فرهنگ دارد و هنوز علم ندارد واین فرهنگ تنها پایگاهی است که در این دنیای آشفته ، ایران و ایرانی بعنوان هویت اصلی و اساسی خوددراختیار دارند. چیزی که ایرانی را از ژاپنی جدا میکند و به او شخصیت خاصی غیر از شخصیت ژاپنی میدهد ، در این نیست که ایرانی هم میتواند مثل‌ژاپنی تراکتور بسازد و میتواند ساعت سیکو بسازد و یا نمیتواند. چیزی که ایرانی راازژاپنی و یا از غربی جدا میکند فرهنگ اوست . یعنی ایرانی ، بمعنای واقعی فرهنگ دارد ولی هنوز به معنای واقعی علم ندارد ، گرچه هیچ مانعی نیست که بکوشد وعلم هم داشته باشد .ولی این نکته روشن است که ایرانی هنوز شخصیت علمی ، بمعنای امروزین کلمه‌پیدا نکرده است واگر روزی پیدا کرد آن نیز خودبخود بصورت بخشی از هویت او درخواهد آمد . لکن در حال حاضر علم‌جزو شخصیت و هویت ایرانی نیست واین واقع ما برای علم نباید سبب شود که فرهنگ اصیل و اساسی و هویت فرهنگی خود را نوسری خور علمی بکنیم که فعلا متاسفانه سراپایش غربی است و ما غرب‌زدگانش .

ولی باید پرسید مرکز فرهنگ درکجاست؟ آیا وزارت فرهنگ و هنر مرکز آن است ؟ آیا وزارت اطلاعات مرکز آن است ؟ آیا تلویزیون ، آیا رادیو ، آیا وزارت آموزش و پرورش مرکز آن است ؟ بنظر من این مرکز جائی جز دانشکده ادبیات و علوم انسانی دانشگاه تهران نیست که‌لیسانسیه ـ هایش در تمام رشته‌ها بهترین لیسانسیه‌های این رشته ها، فوق لیسانس هایش بهترین فوق‌لیسانس های این رشته ها .ودکترهایش بهترین دکترهای این رشته درایران‌هستند. اینان هستند که باضافه گروهی از معلمان دانشسرا های عالی و دانشکده های علوم تربیتی و الهیات ، در وزارتخانه های‌مختلف عناصر فرهنگی ایران را در ذهن شاگردان ودر ذهن همکاران خود جای می‌دهند . این قبیل اشخاص هستند که برگزیدگانشان فرهنگ می‌آفرینندو غیربرگزیدگانشان‌فرهنگ را بهر صورتی که شده دست بدست‌میبرند و بدیگران منتقل میکنند. اینان واستادانشان باضافه گروهی دیگراز استادان ودانشجویان دانشکده های هنر ، در همه جا ، می ـ کوشند بنوعی معرفت که متکی برشناخت فرهنگی انسان و حال وهوا ووزن و آهنگ های فرهنگی وروح و شعور فرهنگی باشد دست یابند .بچه دلیل باید اینان و دانشکده هایشان در قالب دانشگاه یا دانشگاه هائی خدمت کنند که اصولا در شرایط خاص ، بدنبال نوعی ایدئولوژی مبهم و نامعلوم علمی هستند؟ بچه دلیل این فرهنگبان واقعی‌نباید برای خود و فرهنگ کشور خود راه وروش فرهنگی تعیین بکنند ؟ و بچه دلیل بایدتو سری خور تصوری محو و مهم از علم و فنی باشند که ماهیتش هرچه میخواهد باشد ، کوچکترین ارتباطی به فرهنگ‌اصیل وهویت درونی و ذاتی این فرهنگ نمیتواند داشته باشد ؟ وعلاوه براین بچه دلیل‌باید دست روی دست گذاشته‌شود واجازه‌داده شود که دستگاهی آنچنان تورم بوروکراتیک پیدا کند که هرکسی برای رسیدن بهکسی دیگر سلسله مراتب گمراه کننده و دست و پاگیر وابلهانه‌ای را طی کند ؟ این دانشگاه را آنقدر متورم ، گنده ، جاق وچله‌اش کرده‌اند که فقط بزرگان میتوانند بر آن‌اثر بگذارندو صدای اشخاصی که براستی‌کار میکنند یعنی با دانشجو طرف هستند وبه او درس میدهند واو را رهبری میکنند ،در هیچ گوشه‌ای از این دانشگاه بگوش احدالناسی نمی‌رسد ، و من این را با ایمان کامل می‌نویسم که اگر استادی در این دانشگاه مدت چندین سال از روی قلدری نسبت به‌گروهی از دانشجویان هتک حرمت کرد ،خبرش باز هم بگوش هیچ مقامی‌نمی‌رسد، چرا که در داخل این سیستم متورم و گنده و چاق و چله حتی میتوان خود راسپوتین راهم یکجا قورت داد و هضمش کرد،طوری که آب از آب در حضور سعه صدر مقامات بالاتر تکان نخورد .

وچرا استقلال ؟

واین راهمیگویم که استقلال دانشگاه باین منظور نیستکه ما بدور هم جمع بشویم و پهلوی ماهی و شکم بوقلمون پاره کنیم .من دانشگاهی بایداین استقلال را حس کنم، باید احساس کنم که‌بنام استقلال ،استبداد برگردام سوار نمیشود ،من دانشکده‌ادبیاتی باید حس کنم که تصمیمات بی‌اعتنای‌سروران دبیرخانه‌ای نمیتواند مخل خدمت من‌باشد ، من دانشکده ادبیاتی باید احساس کنم که دبیرخانه در خدمت من است ، نه من در خدمت دبیرخانه ، وبالاخره این من هستم که‌درس میدهم نه‌دبیرخانه‌ی سوار بر من، واین ماده اولیه معرفت و فرهنگ بشری هرچه میخواهد باشد ، از طریق من دانشکده‌ای است که در اختیار دانشجو و سرانجام در اختیار کشور قرار میگیرد ، نه از طریق سروران دبیرخانه نشین .

بهمین دلیل من بدنبال استقلال فرهنگی هستم.اعتقاد دارم‌که در شرایط خاصی که بوروکراسی‌دانشگاهی‌پیش‌ازحدتحمل‌استادان ودانشجویان دانشگاه‌گردیده است، دانشکده ادبیات وعلوم انسانی باتفاق یکی دودانشکده دیگر مثل هنرها والهیات و شاید هم علوم تربیتی از دانشگاه جداشوند وکلا درقالب یک دانشگاه، دانشگاه جدیدی مثلا تحت عنوان دانشگاه ادبیات ، هنروعلوم انسانی که خودبخود از چند دانشکده تشکیل خواهد شد شکل و هدف واقعی خود را پیدا کنند.

دانشکده ادبیات و علوم انسانی به‌تنهائی باندازه‌یک دانشگاه بزرگ‌هم از جمعیت دانشجو برخوردار است و هم از جماعت استاد . هدفهایش مخصوصا در شرایط بوروکراتیک حاضر بدلائلی که از نظر ایدئولوژی یک فرهنگ سازنده در بالاتذکر دادم از هدفهای عمومی دانشگاه جداست. دانشگاه تهران بدنبال تجربه جدید علمی نیست بلکه مصرف کننده علم غربی است و آنهم ازآن مقدار ازعلم غربی که‌غرب‌اجازه میدهد ، شرق و شرقی بدان دست بیابند ، ولی دانشکده ادبیات و علوم انسانی‌حافظ فرهنگ و هنر بومی، سازنده مجدد آن و ادامه دهنده آن بصورت سنت زنده‌است . الهیات نیز همین وضع رادارد و هنر هانیز همین وضع‌را. دانشجو و استاد این دانشکده ها موقعی‌ازاستقلال‌کامل برخوردار خواهند شد واسطوره استقلال زمانی جامه حقیقت خواهد پوشید که دانشگاه تهران بادر نظر گرفتن ایده‌آل های فرهنگی‌وهدف های علمی بدوبخش کاملا مجزا از هم یعنی بدو دانشگاه جدید تقسیم شود ،یکی از این دانشگاه ها بهمان علم و فن وصنعت وغیره بپردازد وآن‌دیگری به فرهنگ واقعی وبومی واز دیدگاه یک فرهنگ سالم، به فرهنگ جهان ، هنر وادبیات ایران وجهان، اجتماع ایران و اجتماعات جهان و زبان های امروز ایران و زبانهای‌زنده امروزجهان در شرایط فعلی ، دانشکده ادبیات و علوم انسانی و حتی دانشکده های هنروالهیات ، دراحشاء این‌دانشگاه گنده بوروکراسی‌زده، که دیگر بحق دوران مادر سالاریش سرآمده می‌گندند و خفه میشوند و هرقدمی که این روزها این بوروکراسی دانشگاهی برمیدارد تجاوز واقعی بحریم فرهنگ و هنراصیل ایرانی است .

من باشما حرف میزنم

ممکن است خواننده از من بپرسد که‌تو بعنوان یک فرد دانشگاهی چرااین مسائل را درخود دانشگاه ویا دانشگاهیان در میان نمیگذاری ؟ مگر لازم است که‌این طرحرا برخ خلق‌الله بکشی و بیک وسیله عمومی چون اطلاعات متوسل بشوی

می‌گویم بعنوان‌یک دانشیار دانشکده‌ادبیات وعلوم انسانی من نه‌سر پیازم و نه ته پیاز اطاقی که در دانشکده ادبیات بمن داده‌اند از قبری که در آینده در اختیار من قرار خواهد گرفت تنگتر است وتازه این فقط وضع من نیست . امثال من در دانشگاه فراوانند وگرچه گاهی اتفاق‌افتاده است که نوشته‌ای از من وامثال من هزاران خواننده داشته باشد ، دانشگاه تهران عملا بهر حرفی که من وامثال من میزنیم گوشش را بسته است ، ماگنگ خواب دیده میمانیم ودانشگاه تماکر ، گرچه این کری دانشگاه حساب شده میماند و همین کری هم به‌ضرر دانشگاه تمام شده‌است وهمه‌ضرر دانشجو. وباوجود اینکه بسیاری از ما بیست سی جلد کتاب چاپ کرده‌ایم و بسیاری از این کتابها از پرفروش ترین کتابهای این نیم قرن اخیر بوده ، لکن هر بیسواد عالمنمائی که از بیخ گوش مابلند شود وبرود چاپلوسی دبیرخانه

کامپیوتر ، مسئله آموز صدمدرس شد

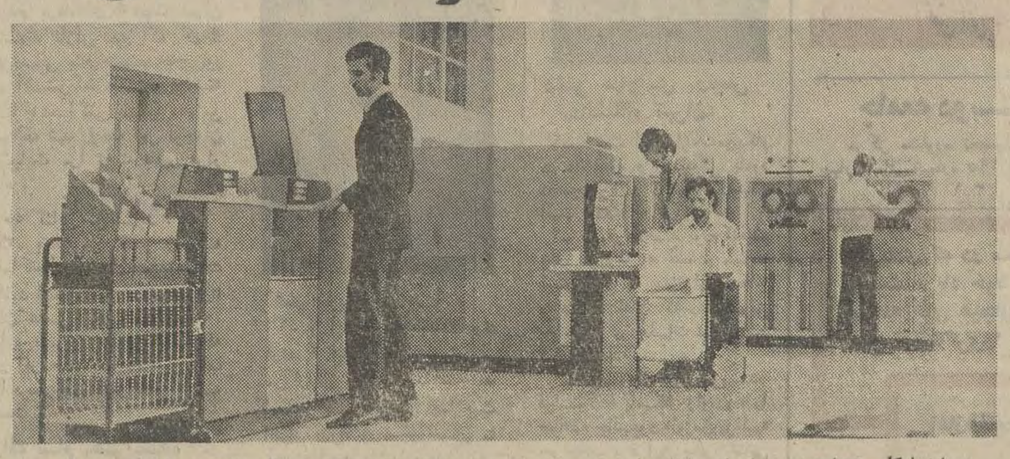

در اینجا کامپیوترها همه‌چیز را برای دانشجویان حل می‌کنند از محاسبه حقوق‌بازنشستگی تامسائل ریاضی و مشکلات اقتصادی.

بسیار ناچیز وبی‌اهمیت بهیچ روی دخالتی درهیچیک از تصمیمات دانشگاهی نمیتواند داشته باشد من‌وامثال من مجبوریم که بساط خود را درملاء عام بگستر انیم . باشد که اذهان عمومی دانشگاه را مجبور به تغییر رویه بکند و بارسنگین این بوروکراسی دانشگاه را از روی دوش فرهنگداران و فرهنگسازان واقعی بردارد.

دکتر مهندس حسن سیدرضی

شنیدیم یکی از متخصصین برجسته‌کامپیوتربسمت‌سرپرستی مرکز کامپیوتر دانشگاه تهران منصوب شده است برای‌بررسی فعالیت‌های این مرکز با دکتر مهندس‌حسن‌سیدرضی سرپرست جدید گفتگوئی داشتیم .

دکترسیدرضی فارغ‌التحصیل دانشگاه در رشته مهندسی برق است و دکترای خود را در رشته کامپیوتر از دانشگاه بلژیک گرفته است .

دکتر سید رضی در پاسخ سئوال ما که تاکنون مرکز کامپیوتر دانشگاه تهران چه اقداماتی انجام داده میگوید :

امور تحقیقاتی باکمک محققین و دانشجویان دانشکده‌های مختلف مطالعاتی‌درامور ساختمانی‌مهندسی نقل انرژی پزشکی روانشناسی به وسیله کامپیوتر بعمل آمده که‌مرتبا در حال توسعه است .

س ـ برای آینده چه برنامه‌ای دارید ؟

دکتر سید رضی : ایجادتسهیلات بیشتر برای دانشجویان و محققین ومکانیزاسیون کارهای اداری با تعریف کردن کادر علمی و فنی و همچنین ایجاد (انشعاب) در دانشکده‌ها ولابراتوارهای مختلف دانشگاه که‌درهر لحظه‌دانشجویان ومحققین کلیه دانشگاهیان مستقیما با کامپیوتر مرکز بزرگ (مرکز کامپیوتر که در امیرآباد ساخته میشود) در تماس خواهند بود که مسلما این موضوع اثر مستقیمی‌در توسعه فعالیتهای آموزشی اداری وتحقیقاتی دانشگاه دربر خواهد داشت.

برای اینکه بتوانیم از نظرات دانشجویان در باره کامپیوتر و نحوه استفاده از آن و همچنین مشکلات آنها اطلاع پیدا کنیم با چندتن از دانشجویان که درمرکز کامپیوتر دانشگاه تهران مشغول تهیه برنامه‌های خودبودند گفتگوئی بعمل آوردیم.

در اینجا تعدادی از دانشجویان دانشکده‌های مختلف مشغول تهیه برنامه‌های خود جهت اجرا بوسیله کامپیوتر هستند. اولین سئوال‌خود را بایکی از دانشجویان‌بنام خانم لطیفه هیئت در میان میگذارم .

خانم هیئت لطفا بفرمائید که بچه منظوری از کامپیوتر استفاده مینمائید؟

یکی از فعالیت‌های ما مطالعه در امور شهرسازی است بعنوان مثال مطالعاتی در امور اقتصادی اجتماعی و دیگر مسائل شهرپیشوا (نزدیک ورامین) بوسیله کامپیوتر بعمل می‌آوریم.

س ـ شما می‌توانستید راهی غیر از استفاده از کامپیوتر را برای مطالعه خود در پیش گیرید علت اینکه علاقمند هستید از کامپیوتر استفاده نمائید چیست ؟

ج ـ اگر قرار بود حل مسائل مربوط به این موضوع را ازراه دیگری غیر از کامپیوتر انتخاب میکردیم یک الی دوسال بطول میانجامید در صورتیکه بوسیله کامپیوتر این پروژه در حدود ۳ ساعت طول میکشد.

ـ چه مسائلی را با کامپیوتر حل می‌کنید ؟

شهرامطاوع دانشجوی دانشکده علوم اداری و مدیریت بازرگانی :

در حال حاضر برنامه‌های مربوط به محاسبه حقوق و مقدار بازنشستگی مالیات و بالاخره‌حقوق خالصی که یک مرد ریاضی‌میک بعنوان تمرین بوسیله کامپیوتر حل میکنیم .

یکی از دانشجویان بنام رضا فرهنگ مهر اظهار میداشت که استاد هنگامیکه درسی را به ما می‌دهد انتظار دارد ۲ الی ۳ساعت بعد برنامه اجرا شده را تحویل بگیرد گاهی اوقات از این مدت بیشتر میشود در این جا تکلیف‌ما با استاد چیست .

در اینجا از آقای دکترسید رضی که شاهد گفتگوی‌من با دانشجویان بود سئوال کردم که آیا این امکان برای دانشجویان وجود دارد که ۲ ساعت بعد برنامه اجرا شده‌را بوسیله کامپیوتر تحویل بگیرند .

دکتر سید رضی در جواب‌اظهار داشت در صورتیکه کامپیوتر آزاد باشد و برنامه‌های غیره درسی نداشته باشد البته خیلی زودتراز این مدت جواب داده خواهدشد. ولی اگر بطور متوسط روزی۵۰۰ برنامه دانشجویان یا صرف یک دقیقه ونیم وقت برای اجرای هر برنامه برای هر دانشجو در نظر بگیریم مدت اجرای این برنامه‌ها توسط کامپیوتر در حدود ۱۲ ساعت بطول‌میانجامد بدین ترتیب آخرین برنامه دانشجو در حدود ۱۲ساعت‌بعدبادرنظر گرفتن سرعت فوق‌العاده کامپیوتر اجرا میشود بنابراین‌ملاحظه‌میفرمائید درمواقعی که برنامه دانشجویان زیاد است اجرا و تحویل برنامه‌ها درهمانروز ویا حداکثر ۲۴ ساعت بعد سرعتی است قابل اهمیت واز این نظر دانشگاه تهران در ردیف بزرگترین دانشگاههای دنیا قرار دارد .

خبرهای کوتاه‌دانشگاهی

همکاری

دکتر ایرج اعتصام معاون دانشکده هنر های زیبای دانشگاه تهران در جریان بازدید از شهر سازی جدید اطریش با پروفسور ورتزر رئیس دانشکده شهر سازی وین ملاقات کرد و ضمن‌آن قرار شد دانشکده هنر های زیبای دانشگاه تهران و دانشگاه شهر سازی وین همکاریهای نزدیک با یکدیگر داشته باشند.

درچهار چوب این‌همکاری نشریات و کلیه کتابهای‌چاپ شده دو دانشکده مبادله خواهد شد

انتشار نشریه

شماره دوم «مجله علمی» دانشگاه تبریز با مقالاتی از آقایان : نورقالچی ـ میناگر گنجور ـ اطهارحسین ـ خطیب شهیدی ـ مانگالا و طیب انتشار یافت.

این‌نشریه بدو زبان انگلیسی و فرانسه منتشر شده است

دواستاد جدید!

آقایان دکتر منجمی‌پاشا‌زاده و دکتر محبوب جلالی مطلق ، با سمت مربی به استخدام دانشگاه تبریز درآمده‌و در دانشکده‌پزشکی این دانشگاه مشغول بکار شدند.

آگهی استخدام رسمی

شهربانی کل کشور طبق مفاد قانون استخدام کشوری یك نفر مهندس در رشته الکترونیك را در گروه موقت شغلی ٦ از طریق امتحان و مسابقه استخدام میکند .

داوطلبان واجد شرایط میتوانند برك درخواست زیر این‌آگهی را تکمیل کنند و با دو قطعه عکس ٤×٣ حداکثر تا تاریخ ۱ر۲ر۲۵ با پست سفارشی به نشانی اداره کارگزینی شهربانی کل کشور واقع در خیابان ثبت تهران ارسال دارند . به مدارکی که بعد از این تاریخ به پست تحویل داده شود ترتیب اثر داده نخواهد شد . پروانه ورود به جلسه امتحان و مسابقه در تاریخ ۱۰ر۳ر۵۱ در محل فوق بین داوطلبان توزیع خواهد شد. تاریخ و محل امتحان در پروانه مذکور درج شده است .

م الف ۱۲۷۰ شهربانی کل کشور

برك درخواست شغل از شهربانی کل کشور

نام خانوادگی	نام
نام پدر	شماره شناسنامه
محل صدور	تاریخ تولد
مدرك و رشته تحصیلی	
داوطلب شغل	نشانی کامل :
شهر	خیابان
کوچه	شماره منزل

امضاء داوطلب

امگا پنجمین سفر موفقیت آمیز به‌ماه را بپایان رسانید

لحظات حساس در زندگی وجود دارند که داشتن ساعت امگا به انسان اطمینان و قدرت میبخشد

امگا ساعتی است بیش هر فضانورد دیگر دکورد پرواز فضائی داده و بیش از هرانسانی در ماه توقف داشته است .

پرواز آپولو های ۱۱ ، ۱۲ ، ۱۳ ، ۱۴ ، ۱۵ و اکنون آپولوی ۱۶ ماجرا های پرشکوه و باور نکردنی عصر ما را بوجود آورده اند . ماجرائی که ساعت اسپیت ماستر امگا از لحظات اول در آنها سهیم بوده است .

در حقیقت سال ۱۹۶۵ بود که NASA سازمان فضانوردی آمریکا بعد از آزمایشات طولانی و دشوار این ساعت را واجد کلیه شرایط پرواز های فضائی برای برنامه های آپولو و جیمی تشخیص داد .

این ساعت که اکنون در فروشگاههای امگا در دسترس شماست در ماجراهای بزرگی که ترقیات شگرف بشر را همراه دارد شرکت داشته است و ساعتی است که در ماه نیز همیشه بدست ماه نوردان خواهد بود .

ساعت امگا با دقت کرنوگراف در کلیه سفینه های فضائی دستگاه دقیق و خارق العاده ایست که آپولوی ۱۳ جائی که حیات قهرمانان به لحظات بستگی داشت نقش حیاتی خود را بخوبی ایفا نمود .

زمانی که موتور های کنترل میباید روشن میشد تنها ساعتهای اسپید ماستر امگا به فضانوردان کمك نمود تا زمان دقیق برگشت به آتمسفر و جو زمین را اندازه گیری نمایند و بسلامت بزمین باز گردند .

آپولو ۱۶ چهل چهارمین ماموریت حساس ساعتهای اسپیت ماستر امگا در فضا است این ساعتها عملا نشان داده اند تکانهای شدید ، تغیرات حرارت و برودت ، بالا و پائین رفتن سریع فشار، سرعتهای خارق‌العاده و تشعشات زیاد جوی در وقت و کار صحیح آنها هیچ اثری بجای نمی گذارد .

بهمین جهت است که این حقیقت در همه جا مورد قبول جهانیان قرارگرفته که : لحظات حساسی در زندگی وجود دارند که داشتن ساعت امگا به انسان اطمینان و قدرت می بخشد .

دراین عکس که بوسیله خبرگزاری UPI انتشاریافته فضانورد را هنگام سنگر و لیزه‌کردن ساعت امگا اسپیدماستر خود قبل از پرواز آپولو ۱۶ نشان میدهد .

OMEGA

امگا ساعت برتر و مورد اعتماد جهانیان

چهره‌ها وسخن‌ها

ویژه پایان هفته

ببخشید، مزاحم میشوم

مزاحم وقت عده‌ای از سرشناسان این ملك شدیم که چگونه وقت خود را می گذرانند و آیا از هفته‌ای که پشت‌سر گذاشته‌اند راضی‌اند یانه .

سرگرمی شان چه بود ، چه کتابی خوانده یا فیلمی دیده‌اند و غیره .

نگران نباشید نوبت شما هم میرسد .

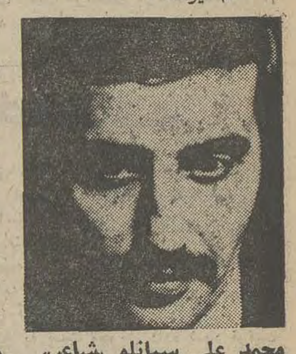

محمد علی سپانلو «شاعر»

ـ این‌هفته راچگونه گذراندید؟

۱ـ چطور باید گذراند ؟ یك ماراتن سه ساعته در اداره آب تهران رفتم (چون بین قسمت شکایات این اداره و قسمت تعمیر کنترش یك کیلو متر فاصله هست) چند بار بیاوبرو تا ثابت کنی پول آب یکماهه هفتصد تومان نمیشود که صاحبخانه میخواهد یك سوم آنرا از تو بگیرد و آخر هم نامعلوم . آیا به مشکل کرایه خانه فکر کنم ، یا به اخلاق ناجور آدم سرشناسی که عادت دارد چك توی گوش مردم‌بزند :میشود بیهودگی لازم را باشب جبران کرد خلاصه‌هفته گذشته من از این قرار بودم :

بهترین فیلم و کتاب

۲ـفیلم کین‌راسل بنام«شیاطین» که بر مبنای کتاب شخص اخیرالذکر ساخته شده بود در حاشیه فستیوال تهران دادند .

۳ـ نمایشنامه شیاطین اثرجان وایتیك‌آخرین کتاب‌خوبی‌است که خواندم .

شخصیت جالبی که ملاقات کردید ؟

۱ـ متاسفانه شخصیت هابرای من جالب نیستند .

ولی جالبترین آدمی که دیدم یوسف شاهین فیلم‌ساز مصری بود که‌درسینه کلوب‌به‌سئوالات خلق‌اله جواب داد .

دکترولیان «وزیر»

ـ این هفته راچطورگذراندید

۱ـ هفته اخیر را سرگرم روبراه کردن امور عمران ونوسازی منطقه زلزله زده فارس بودم و قبل از هر چیز اجرای دستور آقای نخست وزیر در زمینه انجام کمك های فوری به کشاورزان این منطقه بود بخصوص فراهم کردن موجبات تهیه آب مورد نیاز و فراهم کردن‌مقدمات و تسهیلات برای برداشت محصول کشاورزان و اطفالی که در این حادثه والدین خود را از دست داده بودند .

ـفیلم‌خوبی دیدید یا یك اثر هنری ؟

۲ـ فرصت دیدن فیلمی را نداشته‌ام‌فقط گاه‌ضمن‌استراحت تلویزیون را تماشا می کنم و بهترین برنامه‌ایکه ازتلویزیون دیدم برنامه‌ای تحت عنوان مسابقه تلاش بود که کودك خردسالی بنام حمیده حاجی‌پور در آن شرکت داشت و دررشته شنا با حداکثر امتیازبرنده‌این مسابقه شد روحیه این نوجوان بینهایت مرا تحت تاثیر قرار داد .

چه کتابی خوانده‌اید ؟

۳ـ بنظر من کتابی را که هم‌اکنون بنام«تاریخچه‌تحولات عقاید اقتصادی از عهد باستان‌تا زمان حاضر » در دست مطالعه دارم بهترین کتابی است که در این هفته خوانده‌ام‌این کتاب را دکتر علی اکبر مدنی نوشته است .

ژاله سام «هنرپیشه»

نستم

هفته گذشته پر شور ترین هفته های من بود با آنکه‌سعی داشتم براساس یك‌برنامه‌تنظیم شده کارهایم را مرتب کنم‌ولی گاه آنچنان گیج بودم که‌نمی دانستم چه باید کردصبح‌وعصر باید فیلمهای فستیوال را می دیدم و بعلت حضور هنرمندان خارجی نیز می بایست نهار و شام را در محافل‌ومجامع‌هنری صرف می کردم و لازمه این برنامه ها آمادگی قبلی ،تهیه لباس و ... بود که همه اینها مرا کلافه کرده بود .

فیلم خوبی دیده‌اید ؟

۲ـ با اینکه میگفتند « بوی فرند » فیلم خوبی نیست ولی من از آن خوشم آمد البته‌باید اضافه کنم که من صلاحیت اظهار نظر در مورد خوبی یا بدی فیلم ها را ندارم فقط کافی است از فیلمی خوشم بیایدمی گویم بهترین بود .

۳ـ شخصیت های جالبی که دیدم ساتیاجیت‌رای کارگردان معروف و کلیف رابرتسون هنرپیشه بود .

دکتر نهاوندی «رئیس «دانشگاه تهران»

۱ـ قسمت اعظم اوقات‌من‌بکار در دانشگاه و رسیدگی بامور دانشجوئی و دانشگاه رسیده است ، هفته آرامی بود .

۲ـ بسیار علاقمند بودم که‌فیلم های مربوط به قسمت مسابقه فستیوال را به بینم ولی‌متاسفانه با همه علاقه‌ای که داشتم‌موفق به حضور در جلسات نمایش‌این فیلمها نشدم .

۳ـ «توپی‌لاراژ » اثر نویسنده فرانسوی « پاسکال ژاردن » را خواندم جالب‌بود «اوژه‌ژویزالیم» هم جالب بود این یکی کتابی است در باره جنگهای فلسطینی که وسیله یك روزنامه نگار آمریکائی و یك روزنامه نویس فرانسوی نوشته شده است .

٤ـ در مراسم‌مربوط به‌یادبود ملك‌الشعرای بهار حضورداشتم که میتواند یك خاطره باشد.

چاقو
بشرط
منقل‌ها را دور بریزید
نپتون
تلفن‌های : ۳۱۶۶۷۱ و ۳۱۵۲۷۹

جامعه دوستان آمریکائی خاورمیانه

مرکز مشاوره تحصیلی و ترجمه مدارك تحصیلی به خیابان بهار شمالی شماره ۱۹۵ انتقال یافته است . تلفن ـ ۷۵۵۹۰۹
۱ـ۳ ۱ـ۶۳۷۶

فریادی که در سالن سینما می‌شنوید هیچ بعید نیست فریاد خود شما باشد !... چون تماشای صحنه های هیجان انگیز و دلهره‌آور این فیلم هیچ تماشاگری‌را روی صندلی آرام نمی‌گذارد !!

آغاز هفته‌دوم نمایش فقط‌در سینما

رادیوسیتی

کلینت ایستوود
درفیلم رنگی تکنی کالر
یك بازی پلید
"PLAY MISTY FOR ME"

با شرکت
جسیکاوالترز ـ دونامیلز ـ جان لارچ
بکارگردانی : کلینت ایستوود
محصول کمپانی یونیورسال

برای رزرو بلیط همه روزه به گیشه سینما رادیوسیتی مراجعه فرمائید

اطلاعیه

هتل اوین

همه‌شب ارکستر معروف اسپانیولی
MUCHACHUS DEL SUR
خواننده مشهور بین‌المللی خانم
MILI
هر شب جمعه

وفائی خواننده مشهور ومحبوب‌شما در هتل اوین عالیترین و برترین پذیرائی خاص هتل اوین شبی فراموش نشدنی برای شما . تلفن رزرو ۸۹۲۹۰۰

شرکت ملی نفت ایران برای خدمت در شرکت های عامل نفت ایران در مناطق نفتخیز جنوب به عده‌ای مهندس با شرایط زیر نیازمند است :

۱ ـ ملیت ایرانی
۲ ـ مذهب ـ متدین بیکی از ادیان رسمی کشور ایران
۳ ـ شاغل‌نبودن‌در سازمانهای‌دولتی‌و موسسات وابسته به آن
٤ ـ سن ـ حداکثر ٤۰ سال
٥ ـ زبان خارجه ـ تسلط کامل بزبان انگلیسی
٦ ـ خدمت وظیفه ـ دارا بودن گواهی پایان خدمت وظیفه عمومی یا معافیت دائم غیر پزشکی
۷ ـ تحصیلات ـ فارغ‌التحصیل از یکی از دانشگاههای معتبر در رشته های ابزار دقیق یا مکانیك و برق
۸ ـ تجربیات ـ ۲ تا ٤ سال تجربه در کارهای مهندسی بعدازاتمام تحصیلات دانشگاهی مرجحا در رشته های مربوط به صنایع نفت

مقاضیان‌واجد شرایط میتوانندبا همراه داشتن مدارك مربوطه و شناسنامه عکس‌دار و یك قطعه عکس ٤×٦ همه روزه غیر از روز های جمعه و تعطیل تا تاریخ ۱٤ر۲ر۱۳۵۱ بین ساعت ۸تا۱۱ صبح به اداره کل استخدام و کاریابی شرکت‌ملی نفت ایران ـ خیابان‌کاخ شمالی شماره ۷٦ تهران مراجعه فرمایند .

مسافرت عالیست
پیا به نیویورک

چهارشنبه ساعت ۹ و ۱۰ دقیقه
ورود به نیویورک ـ ۲۰ و ۵۰ دقیقه

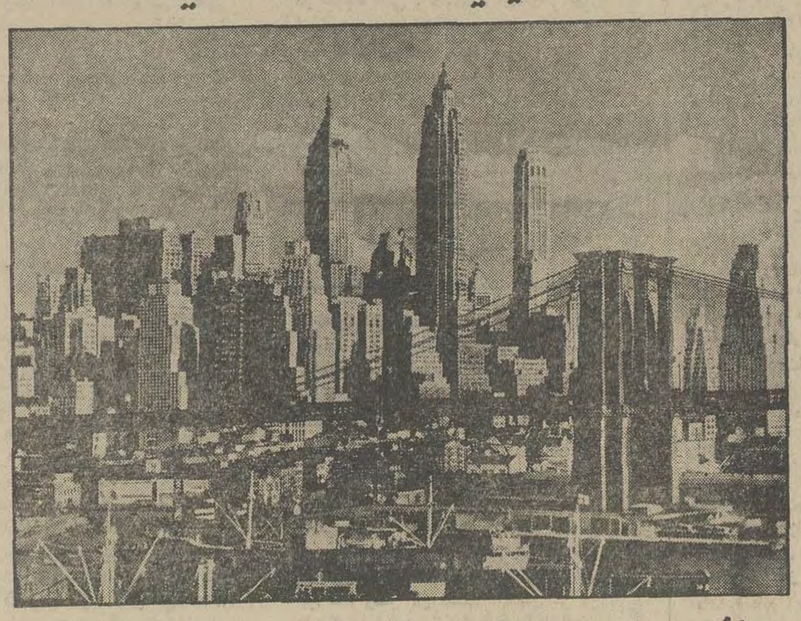

پنجهزار سال میهمان نوازی شرقی بهمراه شماست

پیا شرکت هواپیمائی بین المللی پاکستان
۵٦ ـ ۵۸ خیابان ویلا . تلفن ۹-۸۲٤۰۹۵

فریدون فرخزاد ... در
ناسیونال «شو»

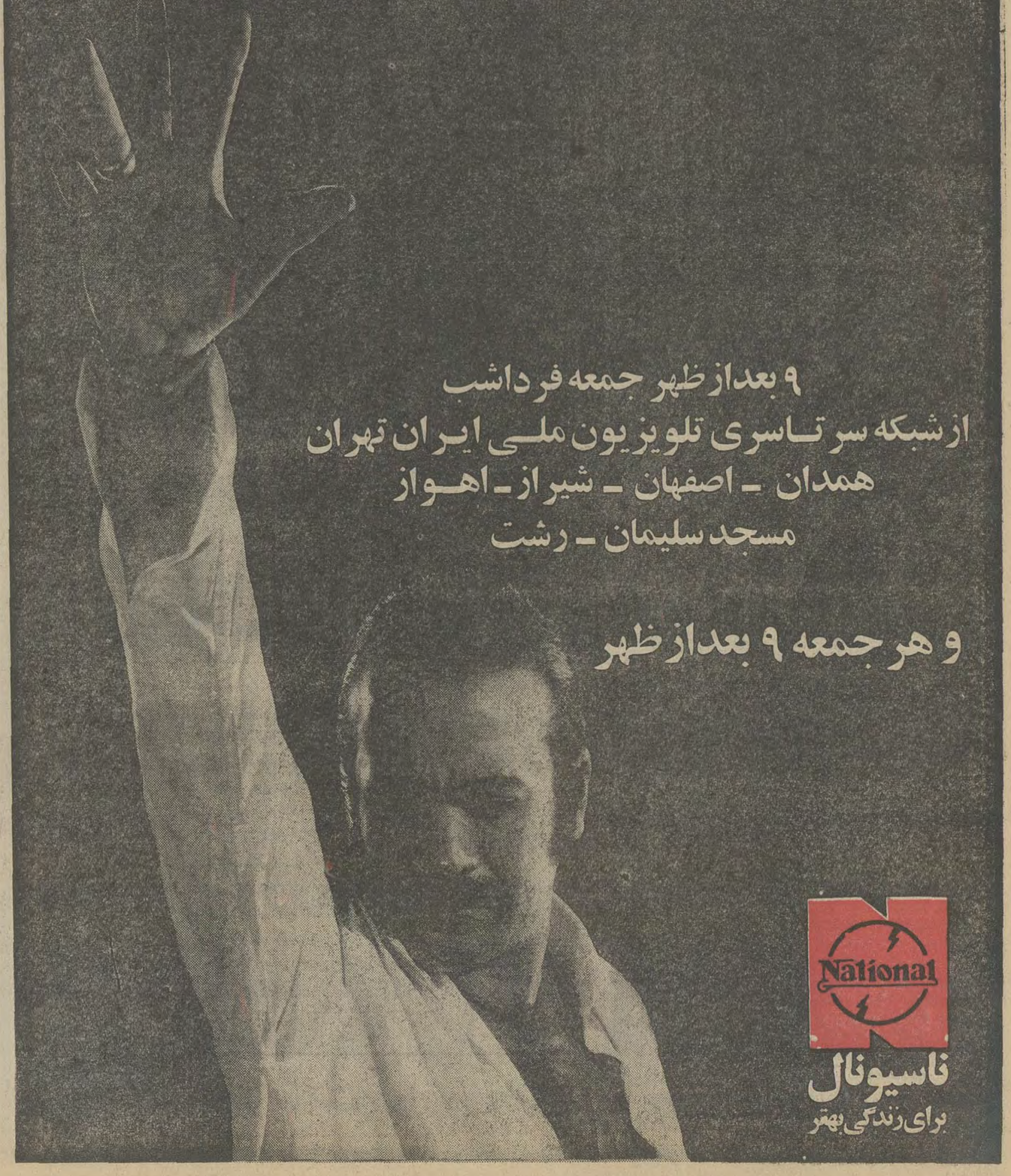

۹ بعدازظهر جمعه فرداشب
ازشبکه سرتاسری تلویزیون ملی ایران تهران
همدان ـ اصفهان ـ شیراز ـ اهواز
مسجد سلیمان ـ رشت

و هر جمعه ۹ بعدازظهر

National
ناسیونال
برای زندگی بهتر

فیلم‌های برنده جایزه فستیوال تهران

دیشب مراسم اختتام اولین جشنواره بین‌المللی فیلم‌تهران در پیشگاه علیاحضرت شهبانو در هتل آریاشرایتون برگزار گردید و دراین مراسم شهبانو جوائز برندگان جشنواره‌رااعطاء کردند.

علیاحضرت شهبانو مقارن ساعت هشت و نیم بعداز ظهر باتفاق سرکار علیه خانم‌فریده دیبا به هتل آریا شرایتون تشریف فرما شدند.

شهبانو در لباس بلوچ‌دوزی زیبائی که روز آغاز جشنهای شاهنشاهی در مراسم ادای احترام در آرامگاه کوروش پوشیده بودند دیده میشدند و در آغاز تشریف فرمائی‌شورای برگزار کننده جشنواره‌رامورد مرحمت قرار دادند.

آقای نخست وزیر ، وزیر دربارشاهنشاهی و بانو ، رئیس هیئت مدیره‌ومدیرعامل‌شرکت ملی نفت ایران ، چند تن از وزرا جمعی از شخصیت های مملکتی ، هنرمندان داخلی و شرکت کنندگان در فستیوال دراین مراسم حضور داشتند.

پس از تشریف فرمائی علیاحضرت شهبانو به تالار مروارید دکتر مجیدی‌وزیر کار و امور اجتماعی و رئیس هیئت داوران بین‌المللی جشنواره خیرمقدم گفت‌و سپس‌برندگان جوائز اعلام شدندو شهبانو جوائز هریك رامرحمت کردند.

هیئت داوران بین‌المللی نخستین جشنواره فیلم تهران که از ۲۷ فروردین ماه تابیش از ظهردیروز برنامه آن ادامه داشت بدنبال بررسی ومشاوره همه‌جانبه‌ای ، دیشب رای خود را درباره آثار مزبور بدین ترتیب اعلام داشت:

برندگان فیلمهای کوتاه

دیپلم افتخار به فیلم« موخره» از کانادا به کارگردانی «بتی‌گریو» اهدا شد .

دیپلم افتخار نصیب فیلم‌«سفر در کاماری» از فرانسه‌بکارگردانی «کلرک» گردید .

جایزه ویژه هیئت داوران(مجسمه طلای بزبالدار) به عنوان بهترین فیلم کوتاه به مفهوم مطلق آن به فیلم هندی « ویلاپ»بکارگردانی «س- چائودری» که دانشجوی انستیتو فیلم کشور هند است‌اهدا شد .

همچنین هیئت داوران فیلم کوتاه «ایران» از کشور سوئیس را که بکارگردانی «ژ-بی-سوتو) است‌بخاطرتاثیر عمیق‌این اثر در ذهن تماشاگران بیگانه برنده‌پلاک طلا شناخت .

فیلمهای بلند

«دریای بی‌رحم» از کویت بـه کارگردانی « خالد الصدیق» که‌در ضمن اولین فیلم بلند در این‌کشور نیز محسوب میشود دیپلم افتخار را نصیب خود ساخت.

دیپلم افتخار برای فیلم« فوستین و تابستان زیبا» بکارگردانی خانم «کوبیانز» و جایزه مخصوص‌هیئت داوران (مجسمه طلای بزبالدار» به مفهوم مطلق ، به فیلم طــویل «شاه‌لیر» از شوروی ساخته «گـ- کازنیتسف» داده شد .

پلاک طلای هیئت ژوری‌جشنواره به‌فیلم ایرانی « رگبار»بکارگردانی بهرام بیضائی به خاطر مهارت‌و نگرش انسانی‌او به موضوع‌انسان وبه خاطر کارگردانی برجسته‌اش تعلق گرفت .

هنرمندان برگزیده جشنواره

بازیگر فیلم «شاه‌لیر» بنام‌«یوری یاولد» عنوان بهترین هنرپیشه را به خود اختصاص داد .

بازی گیرای « پرویز فنی‌زاده» در فیلم ایرانی «رگبار» نیز از تحسین و ستایش هیئت داوران برخوردار گردید

«جین فوندا» هنرپیشه فیلم«کلوت» که به خاطر ایفای همین رل هفته قبل جایزه اسکار بعنوان بهترین بازیگر زن را ربوده بود بوسیله هیئت داوران جشنواره‌فیلم تهران نیز به عنوان بهترین هنرپیشه زن شناخته شد خانم « خاتن‌حمامه» از مصر نیز به خاطر بازی هنرمندانه‌اش در فیلم «عشق و مقام»موردستایش داوران‌جشنواره قرار گرفت .

پلاک طلای مخصوص بهترین کارگردان به «دامیانی» ازایتالیا به خاطرکارگردانی‌فیلم «بازپرسی به پایان‌رسیده‌است» اعطا گردید.

شام و برنامه

پس از پایان مراسم تـوزیع جوائز علیاحضرت شهبـانو و مدعوین برای صرف شام‌بتالار پذیرائی هدایت شدند .

در تالار پذیرائی میز هـای متعددی چیده شده بود .

شام در محیط گــرم و صمیمانه‌ای صرف شد و سپس اجرای برنامه های‌هنری‌توسط هنرمندان فرهنگ و هنر آغـاز گردید .

هنرمندان زن ومرد با لباس های محلی ایران برروی‌صحنه ظاهر میشدند . گروه‌نوازندگان که عموما سازهـای ایرانـی مینواختند درقسمت راست‌تالار مستقر بودند .

برنامه های هنری شامـل آوازهـای دستجمعی ، رقص های دستجمعی وانفرادی بود.

خوانندگان آوازهای‌دستجمعی و انفرادی آهنگ‌های اصیـل محلی ایران را اجرا میکردند. همچنین رقص‌ها عموما ایرانی بود .

معرفی هنرمندان

در فرصت اجرای برنامـه های مختلف هنرمندان سینمای ایران یکی پس‌ازدیگری‌بحضور علیاحضرت شهبانومعرفی‌شدند.

صحبت با شهبانو

شهبانو پس از اظهار مرحمت بهنرمندان با هریک از آنهـا چنددقیقه‌ای‌به‌صحبت‌میپرداختند و سئوالاتی ازآنها میفرمودند که پاسخ لازم بعرض میرسید .

پوری‌بنائی

شهبانو پس از اظهار مرحمت به پوری بنائی از وی‌پرسیدند:

ـ پس چرا از شما فیلمی‌در فستیوال نبود ؟

پوری بنائی جواب داد :

ـ علیـاحضرت من شانس نداشتم که این سعادت نصیبـم شود .

پوری بنائی‌که از این دیدار سخت بهیجان آمده و شادمان بود گفت :

ـ مـن همیشه ارزو دارم بحضور علیاحضرت شرفیـاب شوم ولی این آرزو جامه عمل نمیپوشد . افتخاری‌راکه امشب نصیبم شده‌است هرگزفراموش نمیکنم .

پوری‌بنائی‌سپس باهیجان و خوشحالی زائدالوصفی اجازه گرفت که علیاحضرت شهبانورا ببوسد و شهبـانو با عطـوفت خاصی صورت خود را بـه او نزدیک کرده اجازه فرمودند .

فیلم های هنرمندان

شهبانو از سایر هنرمندان در مورد فیلم هائی کـه معرفی خواهند کرد و برنامه کارهای هنری آنان سئوالاتی فرمودند و آنـانرا مورد تشویق قـرار دادند .

نظر علیاحضرت شهبانو درباره جشنواره

دیشب ، در پایان مراسم برگزاری جشنواره فیلم تهران در حضور علیاحضرت شهبانو « «نماینده اطلاعات» نظر کلی شهبانو را درباره جشنواره جویا شد .

شهبانو فرمودند :

ـ برگزاری جشنواره فیلم تهران دارای‌اهمیت‌جهانی بود و خوشبختانه با استقبال فراوانی روبروشد . بسیاری از دست اندرکاران سینما ، کارگردانان و تهیه کنندگان معروف ، نمونه های ارزنده‌ای از فیلم های خود را برای شرکت در فستیوال فرستادند . بطورکلی جشنواره چه از نظر تعداد فیلم‌ها وچه از نظر کیفیت فیلمهائی که ارائه کرد ، رضایت بخش بود . نکته مهم تازگی این جشنواره از نظر محل برگزاری آن بود . مردم جهان‌تاکنون‌مراکزی نظیر کان ونیز را بعنوان محل برگزاری جشنواره فیلم می‌شناختند ، اما حالا ، تهران در ردیف این مراکز قرار گرفته و از این دیدگاه نیز مورد توجه واقع شده است .

انتخاب تهران برای برگزاری جشنواره ، همزمان بـا پیشرفت های اخیر ایران ، فرصت مناسبی برای‌شناسائی بیشتر وطن ما پیش می‌آورد . ایران که به منزله مرزی بین شرق و غرب است یک جریان هنری را که در غرب رشد کرده به شرق گسترش داده است .

مقیاس وسیع

در سایر مسائل فستیوال از علیـاحضرت شهبـانو سئوال شد فرمودند :

ـ من فکر نمی‌کردم که از اولین جشنواره فیلم‌تهران در چنین مقیاس وسیعی استقبال بعمل آید . امیدوارم که در سالهای آینـــده توجه عـده بیشتری از فیلمسازان و سینماگران به جشنواره فیلم‌تهران‌جلب شود وآثارسینمائی ارزنده‌تری در این جشنواره ارائه گردد .

شهبانو در پاسخ این سئوال که آیا جشنواره فیلم تهران هرسال برگزار خواهد شد ، اظهار داشتند :

ـ بله ، اما در مورد تاریخ برگزاری آن ممکن است تغییری ایجاد شود . برای جشنواره آینده تاریخی درنظر گرفته میشود که با سایر فستیوال های بین‌المللی فیلـم تقـارن پیدا نکند و امکان ارائـــه فیلمهای بیشتری در جشنواره باشد .

نظر شهبانوی ایران راجع به ارائه فیلمهای ایرانی در جشنواره سئوال شد .

شهبانو گفتند :

ـ خیلی خوشحال هستم در کار تهیه فیلمهای‌ایرانی آنقدر پیشرفت حاصل شده که قابل ارائه در جشنواره است . برگزاری جشنواره جهانی فیلم تهران انگیزه‌ای است برای سینماگران ایرانی که فیلمهای بهتری در حد ارائه در فستیوال‌ها بسازند .

طی یادداشتی بشورای امنیت سازمان ملل

عراق ایران را متهم به‌تجاوز مرزی کرد

★ **یادداشت عـراق جـنبه شکایت ندارد .**

دولت عراق طی یادداشتی که بوسیله نماینده‌خود در سازمان ملل تسلیم شورای امنیت نمود ایران را به تجاوز به مرز های عراق متهم کرده است.

ناظران سیاسی و کارشناسان سازمان ملل دربررسی‌یادداشت عراق به شورای امنیت معتقدند از آنجائیکه عراق از شورای امنیت برای رسیدگی به آنچه ایران را متهم کرده تقاضـای تشکیل جلسه ننموده ، از ایـن نظر یادداشت عراق جنبـه شکایت ندارد. طبق‌رویه‌سازمان ملل یادداشت مذکور بزودی بین نمایندگان دائمی و غیر دائمی شورای امنیت توزیع خواهد شدوبه عنوان یك سند در شورای امنیت باقی خواهد ماند .

وزارت خارجه منتظر دریافت یادداشت از مجرای رسمـی سازمان ملل است و ناظـران سیاسی را عقیده بر آن است که‌تهران‌پس‌ازدریافت یادداشت ومطالعات کافی نسبت به این مسئله‌اتخاذتصمیم‌خواهد کرد ودر صورت تصمیم به پاسخگوئی، یادداشتی با اسناد و مـدارک لازم در رد اتهامات بغداد تسلیم شورای امنیت خواهد نمود .

اتهامات عراق

براساس اخبار منتشره،عراق در یادداشت خود واحد هـای ایرانی را به عملیات ضـد عراقی در منطقه مرزی ایران و عراق‌متهم‌کرده است .عبدالکریم شیخلی نماینده دائم عـراق در یادداشت خود میگوید کـه « تجاوز ایران با کمک پیـاده نظام توپخانه ، تانک ،زره‌پوش وسربازان‌مزدور» صورت‌گرفت. نماینده عراق هم چنین گفتـه است که ایران قصد تجاوز کارانه خطرناکی را در مناطق مرزی از آوریل ۱۹۶۹(تاریخی که ایران قرارداد بین عراق و ایران را لغو کرد)دنبال‌میکند.

شیخلی در نامه خود گفته است روز یازدهم آوریل یک دسته از نیروهای مسلح ایران وارد خاک عراق شده و به یک اتومبیل پلیس عراق تیراندازی کرده‌اند و در نتیجه یک پلیس زخمی شده‌و اتومبیل به آتش کشیده شده است .

شیخلی نوشته است یکروز بعد از آن واقعه تصادم‌دومـی با حمله نیرو های ایران به پلیس عراق صورت گرفت در این حمله نیرو های ایرانی با مسلسل توپخانه پلیس عراق را هدف قرار داده‌اند .

در یك حادثه رانندگی

قهرمان سابق تیم ملی دوچرخه سواری ایران کشته شد

تبریز ـخبرنگار اطلاعات : طی یك حادثه رانندگی که ساعت ٤ بامداد امروزدرخیابان منجم تبریز اتفاق افتاد محمد گلچینی قهرمان‌معروف‌دوچرخه سواری ایران کشته شد.

مرحوم گلچینی که‌درهنگام مرگ۲٤ سال داشت در سال های ٤٥و ٤٦ بعنوان قهرمان تیم ملی ایران در مسابقات دوچرخه سواری‌دوردریای‌مرمره شرکت کرده بود .

وی صبح امروز هنگام‌راندن اتومبیل سواری شماره۱۵۷۸۸ تهران بایك کامیون تصادف کرد.

کارشناس فنی علت بروز حادثه را خواب آلودگی محمد گلچینی و انحراف اتومبیل به چپ تشخیص داده است .

آگهی‌دعوت مجمع عمومی‌عادی سالیانه

مجمع عمومی عادی سالیانه شرکت سهامی (خاص) کارخانه مقواسازی کرج در ساعت ۱۰ صبح روز پنجشنبه ۱۳۵۱،۲،۲۸ در محل شرکت واقع در خیابان ناصر خسرو پاساژ معطر تشکیل‌میگردد از کلیه سهامداران دعوت میشود در وقت مقرر در محل شرکت حضور بهمرسانند .

دستور جلسه :

۱ـ استماع گزارش هیئت مدیره و بازرسان در باره عملکردسال۵۰.
۲ـ اتخاذ تصمیم نسبت به ترازنامه وصورت سود و زیان سال ۵۰.
۳ـ تعیین خط مشی دوره مالی جدید .

آـ۲۷۷۵ هیئت مدیره

آگهی مناقصه شماره (۵۱ر۱)

شهربانی کل کشور عملیات ساختمانی ادارات تابعه را در تهران و حومه در سال جاری بمناقصه میگذارد شرکت‌های داوطلب‌شرکت در مناقصه که جزء پیمانکاران طبقه‌بندی شده سازمان برنامه(حداقل درجه ۲ ساختمان وابنیه) باشند میتوانند پس از پرداخت مبلغ یکهزار ریال به حساب شماره ۲٤۱۹ بانک مرکزی ایران به دایره تدارکات اداره مهندسی واقع در عباس‌آباد خیابان ۲۵ شهریور چهار راه مهناز مراجعه و باتحویل فیش بانکی مدارک مناقصه را دریافت و پیشنهادات خود را تا ساعت ۹ صبح روز چهارشنبه‌بیستو هفتم اردیبهشت ماه سال جاری بدایره دبیرخانه این اداره تسلیم نمایند . م الف ۱۹٤۷

آـ۷۵۷۲ اداره مهندسی

آگهی دعوت مجمع عمومی فوق‌العاده

بدین وسیله از صاحبان سهام شرکت تعاونی تهیه وپخش گوشت گاو و گوساله و گاومیش تهران و حومه دعوت میشود تا در مجمع عمومی فوق‌العاده در ساعت ٦ بعدازظهر روز یکشنبه ۲٤ اردیبهشت ماه ۵۱ در محل شرکت واقع در (دروازه شمیران ابتدای خیابان هدایت) تشکیل میشود جهت اصلاح بعضی از مواد اساسنامه بشرح زیر حضور بهمرسانند .

دستور جلسه : الحاق بند ط ماده چهار ـ اصلاح ماده دوازده و الحاق یک تبصره به آن ـ اصلاح بند ماده ۱۸ ـ اصلاح ماده ۲٤ و ۲۸ ـ اصلاح تبصره ۱ـ ماده ۳۳ ـ الحاق یک تبصره به ماده ۳٦ ـ اصلاح تبصره ماده ۳۹ .

رئیس هیئت مدیره تهیه و پخش گوشت گاو و گوساله و گاومیش تهران و حومه ـ مرتضی طوسی

آـ۷٦۲۰

از صاحبان سهام شرکت سهامی بلوکاژ

دعوت میشود در ساعت ۸ صبح روز ۵۱،۲،۱۲ در محل شرکت حضور بهمرسانند .

دستور جلسه : تبدیل نوع شرکت به شرکت بامسئولیت محدود و انتخاب مدیران و مدیرعامل و تصویب اساسنامه جدید و سایر امور مربوط به تبدیل شرکت .

آـ۲۸۳۷ مدیرعامل شرکت سهامی بلوکاژ ـ محمدی‌نیا

صبح جمعه همین هفته در انجمن دوشیزگان و بانوان نمایش فیلم خاطره‌انگیز و جالب :

شیرین وفرهاد

باشرکت : فخرالدین ، نیلوفر ، داریوش طلائی و ژاله همراه با برنامه های هنری هنرمندان محبوب :

پروا ، برادران تقدسی ، گروه Z و مهرداد نعیمی

برای تهیه کارت ورودی میتوانید از امروز صبح و عصر و روز جمعه به دبیرخانه انجمن خیابان‌بهار نبش نامجو مراجعه فرمائید

از استودیو پارس فیلم بخاطر در اختیار گذاشتن فیلم شیرین و فرهاد سپاسگزاری میشود .

ازامشب درسینما ماژستیک

استفاده از شیر خشک وارداتی باعث نابودی دامپروریها میشود

آقای‌دکترکوشا (سمت‌راست) هنگام‌دادن‌توضیح‌درباره‌نحوه‌کار دستگاه‌بسته‌بندی‌کره پاستوریزه درعکس آقای سپهر (دوم از راست) مدیر کل اطلاعـات و روابط‌عمومی وزارت کشاورزی ومنابع‌طبیعی وخبرنگاران دیده میشوند .

بامداددیروز تاسیسات‌کارخانه شیر پاستوریزه‌تهران‌و کارخانه شیر تتراپاک‌وابسته به شرکت سهامی صنایع‌شیر ایران مورد بازدید جمعی از خبرنگاران جراید قرارگرفت در این مراسم که بدعوت دفتر کل اطلاعات و روابط عمومی وزارت کشاورزی و منابع طبیعی صورت گرفت آقای‌دکترمحمدرضاکوشا رئیس هیات‌مدیره و مدیر عامل‌شرکت سهامی صنایع شیر ایران حضور داشتند و مطالب‌جالبی پیرامون نقش کارخانه شیر پاستوریزه‌دراحیاءدامپروری‌نوین ایران و اثرات بهداشتی آن و کمک‌های‌وزارت‌کشاورزی‌ومنابع طبیعی‌بدامپروران بیان‌داشتندکه خبرنگار ما رپرتاژ جالبی تهیه کرده‌وذیلا جهت استحضارعموم علاقمندان درج میگردد.

دامپروری نوین ایران باسرمایه های‌خصوصی‌دامپروران‌درحال حاضربدو صورت اداره میشود اول‌دامپرورانی‌که گاوهای‌اصیل شیری پرورش میدهند و دوم دامپرورانی‌که گاو های اصلاح نژاد شده‌ودو رک وبومی‌شیری نگهداری‌مینمایند . دراثرکمکها وحمایتهای‌دولت صنعت‌گاوداری در ایران بصورت پیشرفته‌ای درآمده و روزانه مقادیر زیادی در این گاو داریها شیر تولید میشود . بهترین خریدار دائمی شیرتولیدی این دامپروری هـا فقط کارخانه شیر پاستوریزه تهران میباشد . بطوری کـه روزانه قریب یکصد و هفتاد تن شیر بکارخانه تحویل میگردد.

درحال حاضر کارخانه شیر پاستوریزه تهران روزانه قریب ۳۸۰۰۰۰بطری‌یک چهارم‌لیتری پاستوریـزه در تهـران توزیع مینماید و علاوه بر آن‌روزانه تعداد ۱۰۰۰۰ بطری نیم‌لیتری جهت توزیع بین بیماران در اختیار وزارت بهداری قرار میدهد . باید اضافه کرد علاوه بر آن روزانه قریب ۵۰ تا ٤۵ هـزار شیشه مـاست و ۲۵۰۰۰ قالب کره یکصد گرمی دراختیارمردم تهران میگذارد .

کارخانه شیرپاستوریزه تهران همیشه‌نقش‌موثری درتقلیل‌قیمت لبنیات‌مصرفی‌مردم تهران‌داشته بطوریکه در حال‌حاضر ماست لبنیات‌فروشیها از قرار کیلوئی ٤۰ ریال عرضه میگردد ولـی ماست تولیدی کارخانه از قرار هر کیلوئی ۱۸ ریال در اختیار مصرف کنندگان قرار میگیرد .

نقش کارخانه در احیاء دامداریها

همانطوریکه قبلا گفته شـد کارخانه شیر پاستوریزه تهران دراحیاء دامپروری نوین ایران نقش‌موثری را ایفاء میکند این کمک ها بطرق مختلف انجام میگردد که بعنوان مثال میتوان گفت‌چنانچه‌دامپروران دامداری خویش را توسعه دهند هر چقدر شیر تولیدی داشته‌باشند می توانند با ارزش کیلوئـی ۱۳٫۵ ریال حد متوسط قیمت سالیانه به کارخانه‌بفروشند . در حال حاضر بزرگترین رقـم تحویلی شیر به‌کارخانه متعلق بدامداری آقای مهندس داراب اسعد میباشد و بزرگترین تولید کننده شیر در تهران دامداری های سپه پور ها میباشد . کمک‌دیگرازطریق‌جایزه است که بدامداران پرداخت میگردد درسال ۱۳۵۰ رقم پرداختی به دامپروران بعنوان جایزه مبلغ شش میلیون تومان اضافه از رقم پرداختی جایزه در سال ۱۳٤۹ بوده و در سال جاری مبلغ هشت میلیون ریال به آن اضافه گردیده . کارخانه شیرپاستوریزه تهران در سال جاری قیمت خرید شیر را از دامپرور افزایش داده و در ششماهه اول سال هر کیلو۱۱ ریال و در ششماهه دوم‌سال هر کیلو ۱۳ ریال که حد ـ متوسط سالانه آن ۱۳٫۵ ریال بالغ میگردد و این رقم‌نسبت به سال گذشته هر کیلو ۲٫۵ ریال افزایش را نشان میدهد.

دیگر از کمک های کارخانه وصول و پرداخت مبلغ ۲۵ میلیون تومان وام با بهره ۱۰ در صد بدامپروران در آغاز سال جاری بود . در حال حاضرتعداد۱۵۰نفرازدامپروران تهران و حومه شیر تولیدی خویش را بکارخانـه تحویل میدهند .

سئوال یکی از خبرنگاران‌که چرا از شیرخشک استفـاده نمیکنید ؟ گفتند : استفاده از شیرخشک وارداتی بمنزلـه محکوم کردن دامداریهای‌کشور میباشد و این برخلاف سیاست کلی وزارت کشاورزی و منابع طبیعی است .

کارخانه شیر پاستوریزه‌تهران درحال حاضر بطور شبانه‌روز کار میکند وجمع‌پرسنل‌کارخانه به ٤۳۰ نفر کارگر و کارمنـد بالغ میگردد.

راجع به‌تحویل شیر درگذشته وقرارداد دامپروران باکارخانه آقای دکتر کوشاگفتند ما برای حمایت بیشتردامپروران این‌سد را شکستیم زیرا در گذشتـه اگر دامپروری شیر اضـافـی بکارخانه تحویل میداد قبـول نمیکردند واگر کم تحویل‌میداد اورا جریمه میکردند .

محصولات کارخانه

از جمله محصولات متنـوع کارخانه شیر پاستوریزه‌تهران‌ـ شیر ـ خامه ـ پنیر ـ کـره ـ ماست‌ـ دوغ‌ـ بستنی‌پاستوریزه و درآتیه نزدیک شیر تتراپاک هموژنیزه و استرلیزه‌را میتوان نام بردکه روزانه توسط‌یکصد کامیون سردخانه‌دار درسراسر تهران و حومه توزیع میگردد.

شیر هموژنیـزه محصول کـارخانه تترا پاك

همزمان با برگزاری جشن دو هزار و پـانصدمین سـال بنیانگذاری شاهنشاهی ایـران در سال کورش کبیر بدستـور آقـای دکتر محمدرضا کوشا کارخانه تتراپاک بکار افتـاده و درحال حاضر شیرپاستوریزه در قوطی هـای مقوائی لوکس ببازار عرضه میگردد .

آقای دکترکوشا در اینمورد اظهار داشتند . ماشین آلاتی که امروز بنام‌کارخانه تتراپاک مورد بازدید شما قرار گـرفت قریب شش ماه است که‌درانبار شرکت بلااستفاده مانـده بود البته این کارخانه فعلا بعـلت نقص فنی قـادر نیست شیـر هموژنیزه تولید نماید و ما از همان شیر پاستوریزه دربسته‌ـ بندی مقوائی استفاده میکنیم فرق شیر پـاستوریزه با شیر هموژنیزه آنست کـه شیـر پاستوریزه را فقط تا٤۸ساعت میتوان در یخچال نگهـداشت ولی شیر هموژنیزه‌را تا ٤۰روز میتوان نگهداری و مصرف‌کرد.

البته شیر هموژنیزه در بستـه های مقوائی از نظر تولیـد و توزیع و مصرف تحولـی است و بزودی در اختیـار مصرف کنندگان قرار خـواهد گرفت و بسیاری از مسائل مربوط به شیر مصرفی‌مردم‌تهران وحومه حل خواهد شد .

دیگر از اقداماتی که در آتیه نزدیک بهره‌برداری ازآن آغاز خواهد شد واحد تولید پنیـر سفید مرغوب است‌که باآموزش کارشناسان بلغاری اداره‌میشود و در آتیه نزدیک پنیر مرغوب سفید محصول ارزنـده دیگر کارخانه شیر پاستوریزه تهران ببازار عرضه خواهد شد البته این واحد فعلا مراحل‌آزمایشی خویش را می‌گذراند .

همکاری باکارخانه شیر پاك

آقای دکتر کوشا در جواب یکی‌ازخبرنگاران‌گفتند: کارخانه شیر پاستوریزه پاک نـه تنهـا رقیب ما نیست بلکه سیاست‌ما حمایت وهمکاری ازآن‌میباشد. ما هرنوع کمکی که لازم باشدبه آن کرده و میکنیم بعنوان مثال دامپرورانی که شیر تولیـدی خویش را بـه آن کارخانـه تحویـل میدهند از همان مزایائی استفاده مـیکنند که دامپرورانی‌که شیرخویش‌را به ما تحویل میدهند ، دیگر اینکه درمواقع لازم کمبود شیر مصرفی آن کارخانه را تامین کرده‌ایم زیرا هدف ما هدف وزارت کشاورزی‌و منابع طبیعی است و هدف وزارت کشاورزی و منابع طبیعی نیز حمایت از سرمایـه گذاری هـای بخش خصوصی درمجتمع های شیر وگوشت است .

نحوه تحویل شیر از دامپروران

نحوه‌تحویل شیرازدامپروران تابع شرایط خاصی است .

دامپروران بایستی توجـه داشته باشند که شیر تحویلـی آنان به کارخانه بایستی حتما خالص باشدوهرقدر شیر آنان مرغوب‌تر باشد جایزه بیشتری دریافت میدارند .

هنگام تحویل شیر بکارخانه بلافاصله‌وسیله کارشناسان‌نمونه برداری میشود درصورتی کـه مواد خارجی‌ازقبیل اب و غیره به آن اضافه نشده باشد با دستگاه مخصوص وزن خواهد شدوعقربه برروی دونوار وزن خالص را ثبت می نماید که یك نسخه‌بدفترکارخانه‌و یك نسخه بدامدارتحویل‌میگرددسپس شیر ازصافی مخصوص گذشته‌وارد دستگاه های مختلف کارخانـه میشود .

آزمایشگاه مجهز کارخانه درکلیه موارد محصولات را کنترل‌می‌نمایددستگاه های مرکز تولیدبرق‌و برودت و دیگ‌های بخار کارخانه کاملا مجهز و مورد استفاده‌قراردارد کارگران کارخانه از کلیه مزایای قانونی کار برخوردار هستند و درحال حاضرحداکثر دستمزددرادریافت میدارند و رستوران کارخانـه ارزانترین‌غذای‌کامل رادراختیار آنان میگذارد و علاوه برآن کلیه کارگران‌روزانه‌به تعدادعائله خویش‌شیر نیم‌لیتری دریافت می دارند و از کلیه وسائل ورزشی درباشگاه کارخانه استفاده می کنند .

درپایان بازدید خبرنگاران پذیرائی گرمی به ناهار بعمل آمد و بازدید کنندگان با ابراز مسرت محوطه‌کارخانه را ترک کردند .

سرانجام خشونت برمه

بقیه از صفحه ۴

داور بازی را متوقف کرد و دستور اخراج «سین‌وین» را داد . اعصاب ما حسابی خرد شده بود ولی آقای ابوطالب (مربی تیم) از بیرون داد میزد که بچه‌هاآرام باشید . برمه‌یی ها که از تشویق تماشاچیها برخوردار بودند ، دور داور را گرفتند و اعتراض کردند اما داور ساعتش را نشان داد و بادست به خارج زمین اشاره کرد و به «سین‌وین» یک برمه دستورداد که فوری بیرون‌برود اما برمه‌یی ها که از کوره‌در رفته بودند ، فحش را کشیدند به جان‌داورو او را هل‌دادند. داورهم ناچارچهار بازیکن‌دیگر برمه‌یی را هم از زمین بیرون فرستاد و قرص و محکم سر تصمیمش ایستاد .

مشاجره در بیرون زمین

بااخراج چهارم یار دیگربرمه آقای ابوطالب (پرویز ابوطالب) مربی تیم ملی‌فوتبال جوانـان ایران) دادزد که بـازی تمام است ، بچه ها فوری بیائید بیرون ! بااین حرف ، بگومگو به بیرون زمین هم‌کشیده شدو مشاجره‌بالاگرفت. اقای‌ابوطالب وجناب‌سروان‌خطیبی(سرپرست تیم) با دبیرکل کنفدراسیون فوتبال آسیائی (کوبی‌تیوک) بر سراین که بازی باید ادامـه پیدا کند یا نه ، حرفشان شد . تایلندیها میگفتند باید مسابقه‌را ادامه بدهیم ، چون برمه هنوز شش بازیکن‌دارد. (بنابرقوانین فوتبال،اگرتیمی کمتر از نصف افراد یك تیم کامل را دراختیار داشته‌باشدنمیتواند درمسابقه‌یی شرکت جویدویا به یك مسابقه ادامه بدهد .)

بوسه برای داور !

مسعود مژدهی ، ادامه داد:

ـ بالاخره استدلال دبیر کنفدراسیون به گفته های مـا چربید و ما به زمین برگشتیم چون‌اطمینان داشتیم‌که‌میتوانیم بازی‌راببریم . اما شش بازیکن باقیمانده تیم برمه ، زیر بار نرفتندچون‌میدانستندکه‌نمیتوانند کاری از پیش ببرند . داور هم وقت گرفت وسوت ختم مسابقه را کشید . بچه ها یك‌دیگر را بغل کردند و صورت های عرقکرده، ماچ‌و بوسه باران‌شد چون بازی بنابر قوانین فوتبال سه برهیچ به حساب ما نوشته میشد . جالب این که «آنولیت سوانتز» هم از ماچ و بوسه بی‌بهره‌نماند !

یك‌بار دیگر اسرائیل

فردا (جمعه) ایران‌یک بازی حیاتی دیگر در پیش دارد . حریف ایران درمسابقه فردا ، اسرائیل قهرمان دوره پیش است . که تابه حال دراین دوره از بازیها ، باتیم چنان نیرومندی روبرو نشده که‌بتوان قدرت آن را محك‌زد. درواقع اسرائیل درشرایطی بی‌اندازه دلخواه به دور نیمه نهائـی مسابقات راه یافت امـا ایران بادشواری تـوانست از دوره یك‌چهارم نهایی بگذرد .

بیگمان اگر جوانان ایران بتوانند از سد حریف نیرومند خود ـ اسرائیل بگذرند ، بلندترین گام را برای تصاحب جام چهاردهمین‌دوره مسابقات فوتبال جوانان آسیا برخواهند داشت (ایران سه دوره پیش‌در همین‌مسابقات بااسرائیل روبرو شد . جوانان ایران در آن مسابقه دوبار دروازه اسرائیل را فروریختند و بانتیجه دو بر یك مسابقه را به سود خود به پایان رسـانـدنـد) . . . . .

فردا کنفدراسیون‌فوتبال آسیائی برای رسیدگی به حادثه‌یی کـه درنبرد مهم جوانان ایران بـا برمه رخ داد ، تشکیل جلسه میدهد .

کره جنوبی ـ اندونزی

دردومین مسابقه امروز ـ دوره یك‌چهارم نهایی ـ کره جنوبی بااندل‌نزی روبروشد و بدشواری این تیم را بانتیجه ۲ بر یك شکست داد .

نیمه اول این مسابقه بدون گل پایان یافت . دردقیقه دهم نیمه دوم اندونزی گل اول را زد و سیزده دقیقه بعد ، ایـن گل باضربه پنالتی جبران شد. چهار دقیقه به پایان مسابقه ، باخطای اندونزی داور برمه‌یی این مسابقه‌در سوت خود دمید و کره‌یی ها این خطا را نیزبه ثمر رساندند .

فردا کره جنوبی با تایلند ـ تیم میزبان ـ بازی خواهد کرد و ایران دربرابر اسرائیل قرار خواهد گرفت . برنده ایـن دو مسابقه‌برای مقام های اول و دوم نبرد خواهند کرد و بازندگان این دو مسابقه برای کسب مقام های سوم و چهارم مقابل‌یك‌دیگرقرار خواهندگرفت بدینترتیب مقام چهارم برای تیم ملی فوتبال جوانان ایران ، تضمین شده است .

آگهی استخدام

سازمان بیمه های اجتماعی برای خدمت در واحد های درمانی تهران و شهرستانها بچند نفر تکنیسین رادیولوژی نیازمند است .

داوطلبان میتوانند بمنظور آگاهی از شرایط استخدام باداره امور استخدامی سازمان بیمه های اجتماعی واقع در خیابان آیزنهاور طبقه چهارم مراجعه فرمایند .

۱ـ۷٤٤۰ سازمان بیمه های اجتماعی

آگهی استخدامی درگارد بنادروگمرکات

بدینوسیله از کلیه داوطلبانی که برای استخدام‌درآتش‌نشانی گارد بنادر و گمرکات ثبت‌نام نموده‌اند دعوت میشود که‌با در دست داشتن اصل شناسنامه ـ آخرین مدرك تحصیلی ـ برك پایان خدمت زیر پرچم ـو برك عدم سوء پیشینه در تاریخهای مشروحه زیر در محل سازمان گارد بنادر و گمرکات واقع در خیابان تخت طاووس ـ خیابان‌جم جنوب بیمارستان جم جنب کوچه سفیدان ساختمان شماره ۳۰ برای انجام معاینه و مصاحبه حضور بهم رسانند .

متقاضیانی که خدمت زیر پرچم را انجام نداده و یا مدرك تحصیلی کمتر از ششم ابتدائی داشته و یاسن آنها بیشتر از ۲۵ سال باشد پذیرفته نخواهند شد .

۱ـ کسانی که نام خانوادگی آنها با حروف . الف ، ب ، پ، ت ،ث، ج ، چ، خ،ح شروع میشود در ساعت ۸ صبح روزدوشنبه اول خردادماه ۵۱ .

۲ـ کسانی که نام خانوادگی آنها با حروف . د ، ذ ، ر ، ز ،ژ،س، ش ، ص ، ض ، ط ، ظ ، ع‌شروع میشود در ساعت ۸ صبح روز سه شنبه دوم خرداد ماه ۵۱ .

۳ ـ کسانی که نام خانوادگی آنها با حروف . غ، ف ، ق، ك، گ، ل ، م ،ن،و،ه ، ی شروع میشود در ساعت ۸ صبح روز چهارشنبه سوم خرداد ماه ۵۱ م الف ۱٤۸۵

گارد بنادر و گمرکات

۱ـ۳ آـ۷۵٦۳

نتیجه قرعه‌کشی بلیط دوقلو سری ۱۱۱۴

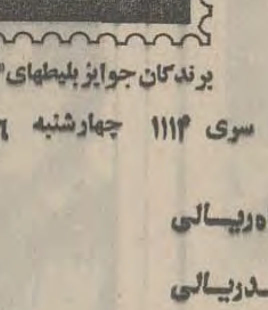

سری ۱۱۱۴ چهارشنبه ۵۱/۲/٦

پنجاه‌ریالی	۱
یکصدریالی	۱۳
پانصدریالی	۰۳۸
دوهزارریالی	۴۵۷۱
پنجاه‌هزارریالی	۳۳۳۱۵
یکمیلیون‌ریالی	۱۲۰۳۷۳۳
یکصدهزارریالی	۰۲۰۳۷۳۴

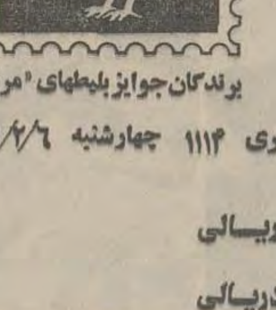

سری ۱۱۱۴ چهارشنبه ۵۱/۲/٦

پنجاه‌ریالی	٦
یکصدریالی	۰۸
پانصدریالی	۹۰۷
دوهزارریالی	۹۵۱۸
پنجاه‌هزارریالی	۳٦۸۳۴
یکمیلیون‌ریالی	۰۷۸٦٦۲۴
یکصدهزارریالی	

شماره‌های برنده بلیطهای اعانه ملی چهارشنبه ۵۱/۲/٦

گمشده

حسین مهدی ۱۰ ساله از شنبه گذشته گم شده است از کسانی که از وی اطلاع دارند تقاضامی‌شود جریان را بتلفن ۸۷۳۰٦٤ اطلاع دهند .

محاکمه مردی که زنهایش رامیکشد آغاز شد

سیف‌اله

او ۱۲ سال قبل به جرم کشتن همسر اولش به زندان محکوم شد واینك به اتهام قتل همسر دومش محاکمه می‌شود

دیروز محاکمه سیف‌الله شکری مدیر ، مرد ۴۰ ساله‌ای که متهم است همسر و فرزند همسرش را در خواب کشته است ، در شعبه ۳ دادگاه جنائی مرکز آغاز شد .

این جنایت سحرگاه نهم آذر ماه سال گذشته در خانه سه طبقه شماره ۴۹ کوچه‌هاشمی خیابان تیموری روی داد .

مقتولین عبارتند از : پری کریمی ۲۷ ساله زن سیف‌الله وپسر ۹ ماهه‌اش مجتبی نیازی معروف به «امید» .

بانو زینت مادر پری سحرگاه روز حادثه متوجه روشن شدن چراغ طبقه پائین و صدای پای دامادش «متهم» می شود .ولی اهمیتی نمی دهد .

ساعت از ۸ می گذرد ، بانو زینت متوجه میشود که برخلاف هر روز دخترش «پری»از اطاق خارج نشد . به طبقه پائین می رود ، دستگیره دراطاق پری را می چرخاند متوجه می شود که در قفل است تصورمی کند که پری برای خرید از منزل خارج شده است .

زینت چون قصد خریدگوشت ونان را داشت سراغ ساك نایلونی که در راهرو افتاده‌بود می رود ، کلید اطاق پری را زیر آن می بیند با تعجب آنرا بر میدارد در اطاق را باز و مشاهده می کند امید ودخترش «پری» هردو خفه شده‌اند .

زینت جریان را به کلانتری ۱۱ اطلاع می دهد و جنازه ها جهت تعیین علت مرك به اداره پزشکی قانونی منتقل میشوند .

ازدواج

پری دو سال قبل از واقعه با مردی به نام حسین نیازی که خود را مجرد معرفی کرده بود ازدواج کرد ، ولی پس از مدتی متوجه شد که شوهرش دارای زن و چند فرزند است وبا شناسنامه «المثنی» او را عقد کرده است .

با این که‌می توانست‌شکایت کند ترجیح‌داد که‌طلاق‌بگیرد.

پری

او در آن موقع حامله بود .

پنج ماه پس از وضع حمل‌وبه دنیا آوردن «امید» یکی از همسایگان به‌درخواست‌سیف‌الله «پری» را برای او که در یك کوچه زندگی می کردند خواستگاری می کند .

پری که از سوابق سیف‌الله اطلاعی نداشت ندانسته زن‌او می شود .

در پایان اولین ماه ازدواج ، سیف‌الله بنای بدرفتاری رامی گذارد ، حتی پری را کتك می زند که او را به بیمارستان می برند . از آن تاریخ زن و شوهر با هم کدورت داشتند مخصوصا که پری شنیده بود شوهرش قبلا نیز به اتهام قتل سالها زندانی بوده است .علت اصلی اختلاف آنها این بود که شوهر اول پری به بهانه‌دیدن پسرش«امید»به خانه «پری» مراجعه می کرد .

بااظهارات زینت برای ماموران مسلم شد که سیف‌اله «پری» را کشته است ، لذا او رابس از جستجوی بسیار دستگیر کردند و دادستان برایش طبق ماده ۱۷۰ تقاضای «اعدام» کرد.

سیف‌الله مدیر قبلا در تاریخ ۱۷ر۱۰ر۳۹ به اتهام قتل عمد زن‌اول خوددریك دادگاه‌جنائی به حبس ابد محکوم شده بود که با یك درجه تخفیف ۱۰ سال را در زندان‌گذراندادگاه که به ریاست آقای‌دکتروزیری تشکیل شده بود دیروز پس از احراز هویت متهم ، از نظر اهمیت پرونده ، رسیدگی به‌آن را به اول وقت امروز موکول کرد .

عشقی که تبدیل به‌انتقام شد

اعضای یك‌خانواده‌باتهام‌قتل «زیباترین زن ده» محاکمه میشوند

متهمین در نخستین جلسه دادگاه

محاکمه چهارنفر اعضای یك خانواده به اتهام شرکت درقتل عروس ۱۷ ساله خود در شعبه یك دادگاه جنائی تهران آغاز شد .

مقتوله‌رقیه‌نام داشت‌وزیباترین زن نورآباد زنجان بود .

متهمان عبارتند از : نبی‌اله بیگدلی ۴۵ ساله (متهم‌ردیف یك) ، ابراهیم بیگدلی ۳۰ ساله ،خوشقدم بیگدلی۵۰ساله و کاظم بیگدلی ۶۵ ساله .

طبق پرونده ، روز حادثه(دهم آبانماه سال ۱۳۴۹) ابراهیم، خوشقدم و کاظم به تحریك نبی‌اله و با کمك او دست وپای رقیه زن ابراهیم را بستند و با کارد او را کشتند . آنها سپس جسد را به اتاق بردند و صحنه را طوری درست کردند که تصور شود خودکشی کرده است .

زیبای ده

رقیه قبل از ازدواج ، بعلت زیبائی خیره کننده خود خواستگاران فراوانی داشت . او از ساکنان نورآباد زنجان بود . در میان خواستگاران رقیه دو برادر به اسامی نبی‌اله و ابراهیم بیگدلی دیده می‌شدند ووی سرانجام از میان همه خواستگار ها ابراهیم را برگزید .

نبی‌اله که دلباخته رقیه بود پس از این که‌وی‌به عقدبرادرش درآمد نتوانست عشق او را فراموش کند . این عشق به تدریج تبدیل به انتقام شد و نبی‌اله شایع کرد که رقیه به علت زیبائی ، زنی فاسد است وبا بعضی از علاقمندانش رفت و آمد دارد .

بدگوئی های نبی‌اله کار خود را کرد و یك روز کاظم و خوشقدم پدر و مادر ابراهیم ، شوهر رقیه ، ابراهیم و نبی‌اله با هم مشورت می کنندوتصمیم به قتل رقیه می گیرند و این کار را می‌کنند وبه ژاندارمری اعلام‌می دارندکه رقیه‌خودکشی کرده است ، ولی گزارش پزشکی قانونی حکایت ازقتل می کند و هرچهارنفر دستگیر وبازداشت میشوند .

اعتراف

دادستان برای این چهار نفر که عروس خود را کشته‌بودند تقاضای مجازات سنگینی می‌کند وپرونده به دادگاه جنائی فرستاده می شود .

آنها در بازپرسی منکر قتل رقیه شده بودند ، ولی دیروز در اولین جلسه دادگاه نبی‌اله گفت :

داشتم با داس علف خرد می کردم که رقیه با من بنای شوخی را گذاشت . قبلا به او گفته بودم که با من شوخی نکند . از شوخی مجددا‌وناراحت شدم ، داس را بسویش‌افکندم و دیگر نفهمیدم چه شد !

رئیس دادگاه که به مورد تازه‌ای برخورد کرده بودپرسید چرا در بازپرسی این مطالب‌را نگفتی ؟

متهم پاسخ داد : از ترس . من قصد قتل رقیه را نداشتم ، فقط داس را پرت کردم .

انکار

کاظم بیگدلی پدر ابراهیم و نبی‌اله در دادگاه اظهارداشت: من کار می کردم زنم گفت رقیه را کشتند ، فورا به منزل آمدم و دخالتی در قتل رقیه نداشتم .

بانو خوشقدم مادر شوهررقیه گفت :

ـآن روز ابراهیم شوهر رقیه سرکار رفته بود منهم از منزل برای خرید بیرون رفته بودم ، وقتی که بازگشتم عروسم را غرق در خون دیدم .

ابراهیم بیگدلی (شوهرمقتوله) آخرین متهم این پرونده در باره این حادثه گفت : روز حادثه در منزل نبودم ، وقتی‌که بازگشتم با جسد زنم روبرو شدم .

دادگاه ساعت یك بعد ازظهر به عنوان تنفس تعطیل شد و ادامه محاکمه به امروزموکول گردید .

نقشه عجیب

برای ۲ زنه شدن غیرقانونی

یك مرد ۴۳ ساله به‌اتهام نقض‌قانون حمایت خانواده‌از طریق‌پاسگاه‌ژاندارمری‌خزانه به دادسرای تهران تسلیم شد .

او حمید نام دارد و طبق شکایت همسر اولش وسبانو دستگیر شده است .

وسبانو گفت : چند ماه‌پیش حمید به من گفت که علت تنبل بودن بچه ها اینست‌که هوای تهران آلوده است ،او سپس مطالبی را که در باره آلودگی هوا در یك نشریه چاپ شده بود به من نشان داد و گفت که بهترین راه اینست که منزل را به‌کرج منتقل کنیم .

اتفاقا متهم از سرو صدای تهران به تنگ آمده بودم، خانه را اجاره دادیم و در یك نقطه دور دست کرج‌خانه باغ ماندی اجاره کردیم .

حمید دارای اتومبیل استو دوری خانه برایش تولید اشکال نمی کند . او فقط شبها به کرج می آمد ، بعضی شبها هم به بهانه‌این که از فرط خستگی نمی‌توانست رانندگی کند ، به منزل نمی آمد ، می گفت: خانه خواهرش خوابیده است .

به شوهرم کاملا اطمینان داشتم ، پانزده سال به من خیانت نکرده بود و چون‌یك جان در دو قالب بودیم .

چند روز پیش برادرم به من خبر داد که در یك رستوران شوهرم را با خانمی دیده است . گفتم حتما از بستگانش بوده‌است، اما بعدا تصمیم گرفتم اورا تحت مراقبت قرار دهم .

برادر زاده‌ام را که خود را برای کنکور دانشگاه آماده می کند به کرج‌دعوت کردم ، به او۲۰۰ تومان‌دادم تا شوهرم را تعقیب کند .

برادر زاده‌ام ۲۴ ساعت بعد مرا به کوی خزانه برد ،در خانه‌ای را زد و دست یك‌زن ۲۲ ساله زیبا را در دستم گذارد و گفت : این هووی شماست .

با این زن صحبت کردم معلوم شد که‌در همان‌تاریخی که شوهرم ما را به کرج فرستاد ، با شناسنامه المثنی با این زن که در آن‌تاریخ دوشیزه بود ازدواج کرده است.

این زن افزود : در خانه هوو ماندم تا شوهرم به‌آنجا آمد ، وقتی مرا دید سخت ناراحت شد ، گفتم : کاری است که شده باید چاره اندیشید ، گفت : چه کنم؟ گفتم : باید زن دوم راطلاق گوئی و به زندگیت باز گردی . گفت که دوستش میدارم و این کلمه آنچنان مرا ناراحت کرد که در صدد شکایت از او برآمدم.

طبق قانون حمایت‌خانواده دو زنه شدن وقتی قانونی است که با حکم دادگاه صورت گرفته‌باشد و کسانی که خلاف این قانون رفتار کنند به ۶ ماه تا۳سال‌زندان محکوم می شوند و این مجازات اینك در انتظارحمید است .

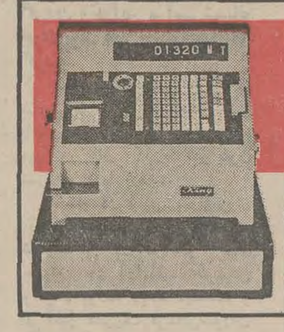

تلویزیون شهاب HITACHI
هیتاچی
افسونگر قرن

King
کینگ
عالیترین ماشین صندوق درمدلهای مختلف بامناسبترین شرایط برای کلیه مشاغل.
نمایندگی انحصاری : پوبلیکو ـ لاله‌زار شماره ۲۸ تلفن ۶۲۶۸۰۴

باور کنید . . . امسال سال «آفتاب‌سرخ» است !

زامشب آغاز هفتمین‌هفته نمایش در
شهر فرنگ
اولین سینمای ممتاز ۴ ستاره ایران
★ تاکنون چشم هیچ تماشاگری این همه حادثه و هیجان را یکجا ندیده است
★ تاکنون سینما فیلمی باین عظمت وبا این هنرپیشگان محبوب تهیه نکرده‌است.

گیشه شهرفرنك همه روزه برای رزرو بلیط آماده است.

ازامشب در
شهر قصه
نمایش‌دهنده آثار سینمائی برتر
(عباس‌آباد ـ جنب سینما شهرفرنك ـ تلفن ۶۲۷۲۹۰)
فیلم‌انتخابی سینمای آمریکا در نخستین جشنواره جهانی فیلم طهران

برنده جایزه اسکاربهترین اکتریس سال برای این فیلم
جین فاندا

دانلد سوترلند
درفیلم پاناویژن ورنگی
کلوت
klute
باشرکت : ناتان جورج ـ دوروتی تریستان ـ ریتاگام

محصول برادران وارنر ـ پخش از متروگلدوین مایر

«جین‌ماندا» بخاطر بازی درخشان خوددراین فیلم بعنوان بهترین اکتریس برنده جایزه«بزطلائی» از نخستین جشنواره‌جهانی‌فیلم تهران گردیده است

سئانسها ۱۱ صبح ۲ ـ ۴ ـ ۶ ـ ۸ ـ ۱۰ بعدازظهر
رزرو بلیط همه روزه از ۱۰ صبح تا یك بعد از ظهر در گیشه سینما

از امروز
سینه موند
نمایش‌دهنده صیمیمهای‌مناسب کودکان‌و نوجوانان‌وخانواده‌ها
یك فیلم شیرین و قشنگ از ماجرای‌های جوانی‌که ناگهان نامرئی میشود و ... خودتان حدس بزنید که چه اتفاقات خوشمزه‌ای رخ میدهد

دین جونز
در فیلم رنگی
مرد سحرآمیز

باشرکت: گاستون دوشین
اینگه شونر . پیتر کارستن
تمام افراد خانواده خود رااز کوچك و بزرك برای تماشای این‌فیلم کمدی‌همراه بیاورید

آغازدومین هفته نمایش در
سینما پولیدور
نمایش دهنده آثار برجسته سینمای امروز
قصه‌ای عجیب از یك عشق منحرف

ویرنا لیزی
هلموت برگر
شارل آزناوور
در فیلمی‌از سرجیو گوبی
ماجرای یك عشق

گیشه سینما پولیدور همه‌روزه‌برای رزرو‌بلیط آماده است

از صبح دوشنبه ۱۱ اردیبهشت‌در گروه
متروپل سانترال گلدن سیتی رویال
بزرگترین ، عظیم ترین ، پرخرج ترین و پرفروش ترین پدیده سینمائی قرون و اعصار
چارلتون هستون . یول برینر
درشاهکار فناناپذیر سسیل ب دومیل
ده فرمان
رنگی ـ تکنی کالر

باشرکت : ادوارد جی رابینسون
آن باکستر ـ ایوون دوکارلو
دبرا پاگت ـ جان دیرک
وینسنت پرایس
محصول کمپانی پارامونت

داستان کامل زندگی حضرت موسی :
مهاجرت قوم یهود از سرزمین مصر
دیوار آتش در مقابل فرعون و سربازانش
مارشدن عصا در دست موسی
دهان باز کردن بحراحمر و عبور قوم یهود از میان دریا . . . صد ها صحنه اعجاب انگیز و خیره کننده دیگر را در این فیلم ببینید

هواکش ترمور
Thermor

ساخت فرانسه ـ زیبا ـ باقدرت زیاد وقیمت مناسب
نماینده انحصاری : شرکت سالار تلفن ۲۷۲۴۶ مرکز پخش الکترواستیل سعدی چهارراه‌سیدعلی ۱۶۳ تلفن ۳۱۶۱۰۹

امرسون با ضمانت پنجسال
امرسون با سرویس مجهز
امرسون با لوازم یدکی مجانی
EMERSON

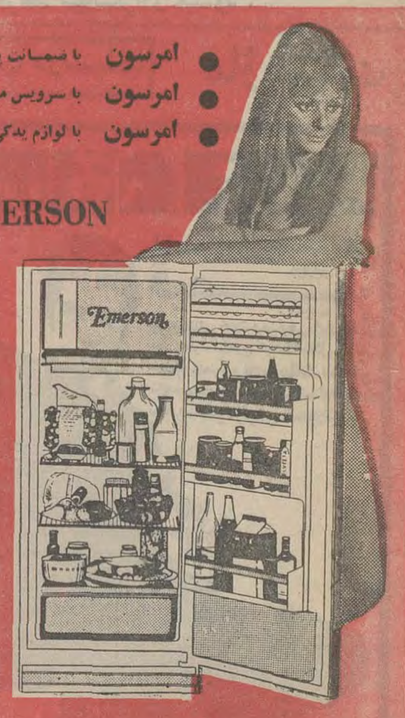

امرسون عالیترین یخچال بادیفراست‌اتوماتیك

مجالس ترحیم

باکمال تاثر و تاسف درگذشت شادروان سرتیپ علی اکبر مولوی فرمانده پلیس راه ژاندارمری کل کشور رااطلاع میرساند مجلس ختم آن شادروان روز شنبه نهم اردیبهشت ماه جاری از ساعت چهار تا شش بعد از ظهر در مسجد عالی سپهسالار منعقد میباشد .
وزارت راه
آ_۷۶۹۶

بانهایت تاسف‌درگذشت شادروان سرتیپ‌علی‌اکبر مولوی فرمانده پلیس راه را به آگاهی میرساند .
مجلس ترحیم زنانه و مردانه از ساعت ۱۶ الی ۱۸ روز شنبه ۹ر۲ر۱۳۵۱ درمدرسه عالی سپهسالار برگزار خواهد شد .
ژاندارمری کل کشور
آ_۷۶۳۲

باکمال تاسف خبر درگذشت نابهنگام سرتیپ علی‌اکبر مولوی رئیس سابق فدراسیون کشتی ایران را باستحضار میرساند .
مجلس ترحیم آن فقید سعید از ساعت ۴ تا ۶ بعداز ظهر روز شنبه نهم اردیبهشت ماه درمسجد سپهسالاربرگزار خواهد شد .
سازمان تربیت بدنی ایران
آ_۷۶۲۶

بانهایت تاسف‌وتاثردرگذشت‌نابهنگام سرتیپ‌علی‌اکبرمولوی عضو هیئت اجرائیه کمیته ملی المپیک ایران را باطلاع میرساند .
مجلس ترحیم آن فقید سعید از ساعت ۴ تا ۶ بعد از ظهر روز شنبه نهم اردیبهشت ماه در مسجد سپهسالاربرگزار میگردد .
کمیته ملی المپیک ایران

بمناسبت درگذشت‌ناگهانی سرتیپ‌علی‌اکبر مولوی رئیس سابق فدراسیون کشتی ایران مجلس ترحیمی از ساعت ۴الی ۶ بعدازظهر روزشنبه نهم اردیبهشت ماه درمسجد سپهسالار برقرار خواهد بود.
فدراسیون کشتی‌ایران
آ_۷۶۳۰

درگذشت تاثرانگیز شادروان طوبی مشیری همسر و مادر خود را باستحضار دوستان و آشنایان میرساند .
مجلس ختم زنانه و مردانه آنمرحوم از ساعت ۳ تا ۵ بعد از ظهر روز شنبه نهم اردی‌بهشت در مسجد الجواد واقع در میدان ۲۵ شهریور برگزار خواهد شد .
مهدی . مسعود فرزانه . کرامت . مهری . قدسی . هما . پروین و نسرین مشیری

درگذشت خواهر گرامی شادروان طوبی مشیری را باطلاع دوستان میرساند . مجلس ترحیم زنانه و مردانه از ساعت ۳ تا ۵ بعد از ظهر روز شنبه ۹ر۲ر۵۱ در مسجد الجواد برگزار میگردد .
سرتیپ حسین مشیری . ابراهیم مشیری . اسماعیل مشیری . منیر مشیری
آ _ ۲۷۳۳

خانواده های : مشیری همدانی . مشیرزاد . مشیری افشار . طلائی . ولیئی . منصورشاهی خادم . عادل‌عبده . نظیری . ضرغامی نایبی . بیک‌پور . وثوقی کرمانی
بانهایت تاسف و تاثر درگذشت شادروان طوبی‌مشیری را باطلاع میرسانند . مجلس ترحیم مردانه و زنانه از ساعت ۳ تا ۵ بعد از ظهر روز شنبه ۹ر۲ر۵۱ در مسجد الجـواد برگزار خواهد شد .
آ _ ۲۷۳۳
مصیبت وارده را به خانواده‌های نامبرده خصوصا خانواده مشیری افشار تسلیت میگوئیم .

درگذشت ملک‌محمدحصارکی رااطلاع‌دوستان وآشنایان میرساند . شب هفت آن مرحوم روز جمعه ۸ر۲ر۵۱ ازساعت ۲ تا ۵ بعداز ظهر درحسینیه حصارک‌کن منعقد میباشد . از دوستان و آشنایان خواهشمند است برای شادی روح آن مرحوم شرکت فرمایند .
ابراهیم حصارکی
حاج ماشاءالله حسینخانی
آ_۲۸۴۹
بعموم بازماندگان آنمرحوم مصیبت وارده را تسلیت میدهیم .

باکمال تاسف فوت شادروان حاج‌غلامحسین قادری گلپایگانی پدر عزیزمان را باطلاع کلیه اقوام و دوستان و همشهریان محترم میرسانیم مجلس ترحیم مردانه فقید سعید درروز شنبه ۹ر۲ر۵۱ از ساعت ۴ الی ۶ بعد از ظهر در مسجدنوریان جاده‌قدیم شمیران ایستگاه‌باغ‌صبا منعقد میشود .
خواهشمند است باشرکت خود درمجلس فوق موجبات شادی روح آنمرحوم را فراهم فرمائید .
اسدالله . محمدعلی . یدالله . فضل‌الله . نصرت‌الله . بهرام.جواد . نصرالله‌قادری . خانواده‌های‌قادری . افاضلی. خادمی . عبدالله جانی . صفائی . وثوقی . بهرامعلی . فتحی. امجدی . بخشانی . شجاعی . صیادی .
آ_۷۶۷۰
بعموم‌بازماندگان آنمرحوم مصیبت وارده را تسلیت میدهیم.

بانهایت تاسف فوت بانو صغری پیوندی مادر بزرگ آقای حسن پیوندی رئیس اداره بندر و کشتیرانی‌بندرعباس وابسته باین سازمان را به استحضار میرساند مجلس ترحیم آن مرحومه روز جمعه ۸ر۲ر۱۳۵۱ ساعت ۱۰ الی ۱۲ در مسجد الجواد منعقد میگردد .
سازمان بنادر و کشتیرانی
آ_۷۵۱۴

بانهایت تاسف درگذشت شادروان بانو صغری پیوندی مادر آقای محمد علی پیوندی رئیس اداره دارائی شهرری را باطلاع همکاران میرساند مجلس ترحیم مردانه و زنانه از ساعت ۱۰ الی ۱۲ صبح روز جمعه ۸ر۲ر۱۳۵۱ در مسجد الجواد میدان ۲۵ شهریور منعقد میباشد .
پیشکا، دارائی استان مرکزی . کریمی‌بختیاری
آ_۲۷۳۹

بانهایت تاسف فوت ناگهانی مرحوم باقر عبائی بزرگ خاندان عبائی رااطلاع خویشان و دوستان محترم میرساند . مجلس ترحیم آن مرحوم روز جمعه ۸ر۲ر۵۱ از ساعت ۴ تا ۶ بعد از ظهر در مسجد ارک منعقد میباشد و مجلس زنانه در همانروز و ساعت در منزل آن مرحوم واقع در خیابان نواب بین چهار راه اناری و مرتضوی کوچه افضلی پلاک۲۱ برگزار میشود .
خانواده های : عبائی بهرازنیا . هاشمی انصاری، تهرانیان عراقی . نقیه . گودرزی ، خزائلی ، پیریار . جعفریان . جوادی .
آ_۲۸۰۳
بعموم بازماندگان آن مرحوم مصیبت وارده را تسلیت میدهیم .

بانهایت تاسف درگذشت دوشیزه ناکام عذرا اخوان صبیه مرحوم حاجی محمد کاظم اخوان همشیره‌اینجانبان رابه اطلاع فامیل و دوستان و آشنایان میرساند .
مجلس ترحیم آن مرحومه (زنانه و مردانه) در روز شنبه ۹ر۲ر۱۳۵۱ از ساعت ۴ تا ۶ بعد از ظهر در خیابان نیاوران خیابان مژده کوی دانش درب روبرو منزل اخوان برگزار خواهد شد .
ربابه مطهری . رقیه اخوان (خرازی) . شمسی‌اخوان. حاج عباس احوان . کریم اخوان . جلیل اخوان . حاج خلیل اخوان علی اکبر اخوان .
آ_۲۸۵۷
بعموم بازماندگان آن مرحومه مصیبت وارده را تسلیت میدهیم

بانهایت تاسف و تاثر درگذشت شادروان عبدالرحیم دلشادنیک برادر و پدرمان را باطلاع میرسانـد . مجلس ختم روز جمعه هشتم اردی بهشت از ساعت ۳ تا ۶ بعد از ظهر در مسجد خندق‌آباد میدان شاه اسماعیل بزاز منعقد است .
محمد علی غمین . برادران دلشاد نیک
آ_۲۸۵۹
بعموم بازماندگان آن مرحوم مصیبت وارده راتسلیت میدهیم

بدینوسیله از سروران و دوستان و اقوام که در مراسم تشییع‌وتدفین شادروان سرهنگ‌مصطفی‌البرز ، افسربازنشسته شهربانی کل کشور، پدر و برادر عزیزمان همدردی فرموده‌اند سپاسگزاری مینمائیم . بنابر وصیت آن مرحـوم هـزینـه برگزاری مجلس ختم بمصرف امور خیریه خواهد رسید .
مراسم شب هفت از ساعت ۱۴ و نیم روز دوشنبه یازدهم اردی‌بهشت ماه جاری در سالن شماره ۲ بهشت‌زهرا برگزار خواهد شد .
قدسی البرز . منوچهر البرز . نزهت البرز (دارائی). اسدالله البرز . حسینعلی البرز حبیب الله البرز
آ_۲۸۲۷ ۱_۲
بخانواده محترم البرز بویژه فرزندان آن مرحوم‌مصیبت وارده را تسلیت میدهیم .

خانواده های : سرشار ، سرشارزاده ، حسین‌مردی ، کثیری‌ها ، عمادین ، عبدالحسینی ، حبوباتی ، بخارائی ، ناصری ، ناصرآبادی ،حاجیان ، صالحی ، فروهر ، متین‌پور، تهرانی ، جدلی ، تقی‌زاده ، تنها ، فرحدوست ، امامی ، نجارپور .
با نهایت تاسف درگذشت شادروان مرحوم حاج‌حسن سرشار بزرگ خاندان سرشار را باطلاع کلیه فامیل و دوستان میرساند . مجلس ختم مردانه آن مرحوم روز شنبه ۹ر۲ر۵۱ از ساعت ۴ تا ۶ بعداز ظهر در مسجد ارک و مجلس ختم زنانه در همان روز و ساعت در منزل شخصی واقع درتجریش اول خیابان پهلوی جنب بانک صادرات پلاک ۲۵ برگزار میشود .
آ_۲۸۲۳
بعموم بازماندگان آن مرحوم مصیبت وارده را تسلیت میدهیم .

خانواده های : محمدی ، احمدی ، احمدی‌زاده ، صالحی ، عسکری ، عظیمی ، عامری ، مهدیزاده ، داور ، باباشاهی ، گودرزی ، عربخابوری ، نصیری ، کریمی ، شهرابی ، بیکی ، دهقانی .
با نهایت تاثر و تاسف درگذشت جانگداز و ناگهانی مرحوم اردشیر محمدی شهرابی (مسیب محمدی) را باطلاع بستگان و دوستان و همشهریان محترم میرساند . مجلس ترحیم مردانه روز جمعه ۸ر۲ر۵۱ از ساعت ۴ تا ۶ بعداز ظهر در مسجد انبار واقع در خیابان ری و ختم زنانه در همان روز و ساعت در منزل شخصی خیابان شوش شرقی خیابان ارج خیابان شهپر منعقد است .
آ_۲۸۲۵
بعموم بازماندگان آن مرحوم مصیبت وارده را تسلیت میدهیم .

با کمال تاسف‌فوت مرحومه پری دادخواه امیدی کارمند بیمارستان لقمان‌الدوله ادهم همسر عزت‌الله صادقی را باطلاع عموم دوستان و همشهریان محترم میرساند . مجلس ترحیم زنانه و مردانه آن مرحومه روز شنبه نهم اردیبهشت ماه از ساعت ۳ الی ۵ونیم بعداز ظهر در مسجد سجاد واقع در خیابان شاه چهارراه گیتی منعقد خواهد شد
حاجی سید عبدالکریم انواری ، حاجی عبدالحسین ابراهیمی ، حاجی صفوی ، حسین بابائی ، خلیلی ، احمد صادقی ، جواد صادقی ، اخوان صادقی ، حبیب صادقی ، اکبر صادقی ، مهندس لطیف صادقی ، داود صادقی ، رسول صادقی ، نصرت‌الله صادقی ، منصور صادقی ، دکتر فیروز صادقی ، دکتر بهروز صادقی ، سروان احمد غفرانی ، ایرج حمیدی ، خانواده های : حریری ، قاضی ، قضائی ، مهدیزاده، کلاغه‌چی ، فرقان‌دوست حقیقی ، ضیافتمدار ، محمدپور ، معتمدی ، دادخواه امیدی ، حاجی صادقی .
آ_۲۸۱۹
بعموم بازماندگان آن مرحومه مصیبت وارده را تسلیت میدهیم .

بانهایت تاسف درگذشت آقای سید حسین میرحسینی پدر خانم اشرف‌السادات میر حسینی کارمند وزارت آب و برق رااطلاع میرساند مجلس ترحیم آن مرحوم از ساعت ۲ الی ۴ بعد از ظهر یکشنبه دهم اردیبهشت ماه جاری در مسجدالجواد برگزار میگردد .
وزارت آب‌برق
آ_۷۷۰۶

با اندوه بسیارفوت ناگهانی مرحوم سیدحسین‌میرحسینی را باطلاع خویشان و دوستان میرساند . مجلس ترحیم زنانه و مردانه از ساعت ۲ تا ۴ بعداز ظهر یکشنبه دهم اردیبهشت ماه در مسجد الجواد برگزار میگردد
خانواده های : میرحسینی ، علی‌آبادی ، صابونچی ، آملی ، سلطانپور ، صبوری ، سلطانی ، گوهری ، فریدون جهانشاهی .
آ_۲۸۳۳ ۱_۲
بعموم بازماندگان آن مرحوم مصیبت وارده را تسلیت میدهیم .

خانواده های : نبئی . زمانی . خوانساری .حمیدی. سعدیان . رهائیان . قندهاری.سلطانی . محمدی .عسگری. حاجی حسینی. قربانعلی .
بانهایت تاسف درگذشت شادروان علی‌نبئی‌را باطلاع میرسانند مجلس ترحیم زنانه و مردانه آن فقید سعیدازساعت ۳ تا ۵ بعد ازظهر روز جمعه (فردا) درمسجد مجد برقرار میباشد .
آ_۲۸۴۱
بعموم بازماندگان آنمرحوم‌مصیبت وارده راتسلیت‌میدهیم.

باکمال تاسف و تاثر درگذشت مرحوم حاج سید مصطفی اخلاقی فرد پدر خانم جناب آقای خلیل جلیل‌زادهرااطلاع عموم همکاران میرساند مجلس ترحیم زنانه و مردانه آن مرحوم از ساعت ۴الی۶ بعداز ظهر روز شنبه ۹اردیبهشت ماه در خانقاه صفی‌علیشاه برگزار میگردد .
آ_۷۶۷۶
سندیکای سینماها

باکمال تاسف و تاثر فوت مرحوم حاج سید مصطفی‌اخلاقی‌فرد کارمند بازنشسته وزارت دارائی را باطلاع عموم میرساند.
مجلس ترحیم زنانه و مردانه آن مرحوم از ساعت ۴تا۶بعد از ظهر روز شنبه ۹اردی‌بهشت ماه درخانقاه صفی‌علیشاه برگزار میگردد. ضمنا مراسم هفته آن مرحوم نیز روز دوشنبه از ساعت ۴ونیم الی ۶ونیم در سالن شماره ۲ بهشت زهرا منعقد میباشد.
مرتضی اخلاقی‌فرد- پروانه اخلاقی‌فرد -محمد اخلاقی‌فرد- نیرسادات اخلاقی‌فرد - زینت سادات اخلاقی‌فرد - تیمسارسرتیپ افضلی - تیمسار سرتیپ خرازی - خلیل جلیل‌زاده - کـاظـم جلیل‌زاده - فاطمه حکیمی تبریزی - محمد حکیمی تبریزی -احمد تبریزی - محمود تبریزی - باقر تبریزی - اصغر رضائی -مهری رضائی - رضا محمودی پور- خانم محمودی‌پور - صغری - ایلخانی - غلامرضا فروتن - غلامرضا میربلوک - مهندس پوراعتضادی - صنعتی .
آ_۷۶۷۶
بعموم افراد خانواده های عزاداربویژه بازماندگان آن مرحوم مصیبت وارده را تسلیت میدهیم .

بانهایت تاسف درگذشت مرحوم کربلائی یوسف فرامرزی را باطلاع خویشان و آشنایان آن مرحوم میرساند . مجلس ختم مردانه و زنانه روز جمعه هشتم اردی‌بهشت (فردا) از ساعت ۹ تا ۱۱ صبح در مسجد امام زمان خیابان آیزنهاور جنب وزارت کار و امور اجتماعی برقرار میباشد.
خانواده های : فرامرزی . بهروزی . غلامعلی . شهریاری . سعادتقلی . حجت‌الاسلامی . یاسی . رزاق دوست . قزل‌ایاغ . سیاح فیروزه‌ای قروان . بیدجوادی . شیرخانی . کریمخان زنـد مـحمدی پرویزیان . حسین وزیری . اکبر مدن‌پور . محبوبی . شهریاری (مهر)
آ_۲۸۸۱
بعموم بازماندگان آن مرحوم مصیبت وارده را تسلیت میدهیم

باکمال تاسف درگذشت شادروان افسر عامری مادر عزیزمان را باطلاع میرساند بر طبق وصیت آن مرحـومه مخارج ختم صرف امور خیریه میگردد .
اقدس عامری . محمد عامری . مرتضی عامری
آ_۲۸۶۷

یادبود

دوست عزیز آقای هوشنگ محالی
بااندوه فراوان درگذشت ناگهانی برادر عزیزمان آقای مهندس حیدرمحالی را بشما و خانواده محترم صمیمانـه تسلیت میگوئیم و برفقدانش روز جمعه ساعت چهار و نیم بعد از ظهر برمزارش سوگواری خواهیم کرد .
رضا رفیعی . نبی‌الله صادقی . سعید نوروزی . محمد لاجوردی
آ_۲۷۹۵

هزینه برگزاری مراسم چهلم شادروان میرزاآقای اخوان فراهانی طبق‌وصیت آنمرحوم‌بمصرف‌اموخیریه خواهدرسید.
محمدعلی اخوان فراهانی و فامیل‌های وابسته
آ_۷۶۴۶

از شهر ری : روز جمعه هشتم اردی‌بهشت ماه مصادف هفتمین شب درگذشت مرحومه بانو عالیه امینی میباشد بهمین مناسبت مجلس، یادبود از ساعت ۴ الی ۶ بعد از ظهر در صحن مطهر حضرت عبدالعظیم برگزار میگردد .
خانواده های : امینی ، فرجام فر . سیلسپور.
آ_۷۷۰۰

تسلیت

خانواده محترم جناب آقای حمیدی
بانهایت تاسف درگذشت نابهنگام دختر عزیزتان راتسلیت عرض نموده خود را درغم شما شریک میدانم .
جواهر منش
آ_۲۸۵۵

جناب آقای هدایت‌الله پیوندی
فوت مادر گرامیتان را تسلیت گفته سلامت جنابعالی و عموم بازماندگان را از خدای متعال خواستاریم
هیئت مدیره و کارکنان شرکت آردل
آ_۷۶۲۲

جناب آقای هدایت‌الله پیوندی
مصیبت وارده را تسلیت گفته و خود را در غم شما شریک میدانیم .
کارمندان حسابداری شرکت آردل
ل‌آ_۷۶۲۲

همکار محترم آقای دکتر رضا مجتهدزاده
معاون مرکز اتمی دانشگاه
باکمال تاسف و تاثر مصیبت وارده را بجنابعالی‌تسلیت میگوئیم
کارمندان مرکز اتمی دانشگاه تهران
آ_۲۸۰۱

افسران درجه‌داران و افراد منطقه ۲ ژاندارمری قم مصیبت وارده را بخانواده محترم سرتیپ علی اکبر مولوی تسلیت عرض مینمایند .
فرمانده منطقه ۲ ژاندارمری قم ـ سرگرد کاویانی
آ_۷۵۴۸

سرلشگر چنگیز وشمگیر
افسران، درجه‌داران و سربازان نیروی زمینی‌شاهنشاهی مصیبت‌وارده‌را تسلیت‌گفته سلامتی ودوام‌عمربازماندگان‌راز درگاه خداوند متعال مسئلت مینمایند .
نیروی زمینی شاهنشاهی
آ _ ۲۸۰۵

سرگرد مکی نژاد
بانهایت تاسف درگذشت پدر گرامیتان را تسلیت گفته و از خداوند بزرگ شادی روان آن مرحوم وسلامتی‌خانواده شما را مسئلت دارد
دانشکده افسری
آ _ ۷۵۵۴

آقای دکتر افسر
بانهایت تاسف درگذشت پدر گرامیتان را تسلیت گفته و از خداوند بزرگ شادی روان آن مرحوم وسلامتی‌خانواده شما را مسئلت دارد .
دانشکده افسری
آ _ ۷۵۵۸

تیمسار وشمگیر
مصیبت وارده را صمیمانه از سوی خود و همکارانم تسلیت میگویم .
سرلشگر کیومرث صالح
آ _ ۲۷۹۹

سرلشگر وشمگیر
پرسنل پادگان شماره ۲ اردنانس نیروی زمینی مصیبت وارده را به آن فرماندهی محبوب تسلیت عرض مینماید
سرلشگر شریف ریاضی
آ _ ۲۸۰۹

سرلشگر وشمگیر
مصیبت وارده را بهآن فرماندهی محبوب تسلیت عرض مینماید .
سرهنگ کریم اسکندری
آ _ ۲۸۰۷

جناب آقای علی اکبری ریاست کارگزینی شرکت واحد
با کمال تاسف مصیبت وارده را بجنابعالی تسلیت‌عرض نموده وبقاء عمر جنابعالی و سایر بازماندگان آن مرحومه را از خداوند متعال مسئلت داریم .
کارمندان کارگزینی شرکت واحد
آ_۲۸۳۱

سرکار خانم مهرانگیز امیرچوپانی ریاست محترم دبیرستان شه‌مهر
باکمال تاسف مصیبت وارده را تسلیت عرض‌مینمایم.
از طرف انجمن خانه ومدرسه- حاج ادراکی
آ_۲۸۲۹

جناب آقای دکتر محمد فرهاد
باکمال تاسف وتالم فوت نابهنگام شادروان علی اصغر تبریزی را به‌جنابعالی وفامیل محترم تسلیت میگوید.
شرکت برق منطقه‌ای ـ اصفهان
آ_۷۳۸۸

خانم تیموریان
مصیبت وارده را بشما تسلیت میگوئیم .
دبستان نوبهار ـ همکاران شما
آ_۲۸۱۷

آقای منوچهر یارقش
بانهایت تاسف مصیبت وارده را تسلیت میگوئیم.
کارکنان‌اداره حقوقی وامور‌بین‌المللی هواپیمائی کل‌کشوری
آ_۲۸۱۵

همکار گرامی جناب آقای رفعت‌جو
بانهایت تاسف مصیبت وارده را بشما وفامیل‌محترمتان تسلیت میگوئیم .
جامعه متخصصین مراقبت پرواز ایران
آ_۲۸۲۱

تیمسار سرلشگر چنگیز وشمگیر
بانهایت اندوه فوت مرحومه والده محترم را تسلیت می گوئیم طول عمر و سلامتی شما و خانواده را از خداوند مسئلت مینمائیم .
جلیل قدیری و بانو
آ_۲۸۹۵

خاندان محترم مولوی . تیمسار ارتشبد اویسی
شهادت‌امیرمیهن پرست ژاندارمری کل کشور شادروان تیمسار سرتیپ مولوی‌رابه‌خانواده‌محترم‌مولوی وتیمسارارتشبد اویسی تسلیت عرض کرده و اگر بعلت بستری بودن نتوانستم حضورا مراتب همدردی را تقدیم کنم متاسفم .
علی مسعودی
آ_۷۶۶۲

فرماندهی محبوب سرلشگر چنگیز وشمگیر
افسران- درجه‌داران- افزارمندان و کارمندان تعمیرگاه های رده ۵ عباس‌آباد با قلبی آکنده مصیبت واردهرابحضور آن فرماندهی وخانواده محترم تسلیت عرض نموده وعمیقانه خود را شریک و سهیم این تالم بزرگ دانسته و بقای عمر آن سرور عالیقدر و خانواده محترم را از پیشگاه اقدس‌الهی خواستاریم .
سرهنگ ۲ کیومرث راستین
آ_۲۸۱۱

با کمال تاسف درگذشت شادروان جابر محمدی مدیر دفتر اداره آموزش و پرورش شهرستان فسا را به عموم فرهنگیان و بازماندگان آن مرحوم تسلیت عرض می نمایم .
از طرف کارکنان دبستان نهم آبان- جمال نادر
آ_۷۵۳۲

فوت نابهنگام همکار ارجمند جابر محمدی کارمند صدیق اداره آموزش و پرورش شهرستان فسا به عموم فرهنگیان‌بویژه بستگان آن مرحوم تسلیت عرض می نمائیم .
از طرف کارکنان دبستان ۲۲ مهر مهدیپورقدیمی
آ_۷۵۳۴

مرگ جانگداز جوان ناکام جابر محمدی کارمند اداره‌آموزش وپرورش شهرستان فسا را بعموم همکاران فرهنگی‌وبازماندگان آن مرحوم تسلیت عرض می نمایم .
از طرف کارکنان دبستان روزبهان ـ کهنسال
آ_۷۵۳۶

درگذشت شادروان جابر محمدی کارمند صدیق اداره آموزش و پرورش شهرستان فسارابه عموم فرهنگیان‌وبازماندگان آن مرحوم تسلیت عرض مینمائیم .
از طرف کارکنان دبستان امیرکبیر- فراروئی
آ_۷۵۳۸

مسئولین و مربیان و پیش آهنگان شهرستان فسا با قلبی مملو از اندوه غم مرگ جانگداز مرحوم جابرمحمدی راصمیمانه به عموم بازماندگان داغدیده و فرهنگیان محترم تسلیت‌وتعزیت عرض مینمایند .
از طرف پیش آهنگان شهرستان فسا- کاظم منزوی
آ_۸۵۴۰

به خاموشی گرائیدن اختر تابنده آسمان صفاو دوستی پژمردن گل وجود عزیز تو ، در گلشن عمر و هستی شکستن قلب مملو از مهر جابـــر محمدی زنگار غمی جانکاه و توانفرسا برآئینه دل دوستان‌سایه‌گسترشد فقدان وجود نازنینت را به عموم فرهنگیان خاصه‌بستگانت تسلیت میگوئیم .
از طرف کارکنان و هنرجویان هنرستان صنعتی شهرستان فسا ـ بهرام میراشرافی
آ_۷۵۴۲

بافوت جانگداز مرحوم جابرمحمدی همکار صدیق‌وارجمند ما اگر چه خود در سوک و ماتمی عظیم هستیم در عین حال‌بنوبه خود به بازماندگان آن مرحوم و جامعه‌فرهنگیان تسلیت گفته شادی‌روانش را آرزو میکنیم .
از طرف کارکنان و دبیران دبیرستان فردوسی - عبدالحمید جعفری
آ_ ۷۵۴۴

با نهایت تالم و تاثر مرگ‌نابهنگام جوان ناکام جابر محمدی‌کارمند صدیق اداره آموزش وپرورش شهرستان فسا را بعموم فرهنگیان وبازماندگان تسلیت عرض مینمایم .
از طرف کارکنان دبستان ششم بهمن: رهبری
آ_ ۷۵۴۶

دست جفای‌خزان‌مرگ نوگلی از گلزار فرهنگ فساگرفت که هنوزش بلبلی همدم و پروانه‌ای همراز نشده بود. در اوان جوانی در حجله‌گاه گور که با گلهای ماتم آزین بسته بودندآرام جای گرفت او جابر محمدی دوست عزیز فرهنگی ما بود و مادر ماتمش چه شکوه ها که از روزگار کردیم ، اما دریغ‌که جـز افسوس در مرگش و افغان در سوکش چاره‌ای نداریم .
از طرف کارکنان دبیرستان شهناز پهلوی-منصورزاده
آ_۷۵۴۸

بانهایت تاسف و تالم مرگ تاثر انگیز همکار عزیزمان‌جابر محمدی را که بهار عمرش به خزان گرائید به بازماندگان‌بویژه فرهنگیان شهرستان فسا تسلیت عرض مینمائیم .
از طرف کارکنان دبستان بهلوی - لایق
آ_۷۵۵۰

استاد ارجمند جناب آقای چاوشیان
از غمی که شما را آزرده است متاثریم مراتب همدردی‌ما را بپذیرید .
دانش آموزان ششم ریاضی دبیرستان انوشیروان‌دادگر
آ_۷۶۶۶

استاد معظم جناب آقای چاوشیان
مصیبت وارده را تسلیت گفته و برای‌آن خانواده ارجمند صبر و سلامت آرزو میکنیم .
دانش آموزان پنجم ریاضی دبیرستان انوشیروان‌دادگر
آ_۷۶۶۶

استاد گرامی جناب آقای چاوشیان
بانهایت‌تاسف‌وتاثر مصیبت وارده را تسلیت میگوئیم.
دانش‌آموزان چهارم‌ریاضی دبیرستان انوشیروان دادگر
آ_۷۶۶۶

خواهران ارجمند خانم مهین و شهین فرجامفر
درگذشت مادر گرامی‌تان را تسلیت عرض نموده بقای‌عمر بازماندگان را آرزومندیم .
مدیر و آموزگاران دبستان رضاشاه کبیر شهرری
آ_آ_۷۶۵۴

استادان و دانشجویان و کارکنان مدرسه عالی‌بازرگانی‌رشت
درگذشت نابهنگام دانشجوی فقید آقای محمد رحیمی را به عموم بازماندگان آن شادروان تسلیت گفته‌خودرا دراین‌اندوه با آنان سهیم میدانند .
مدرسه عالی بازرگانی
آ_۷۶۵۶

آقای جلال افشار رئیس انجمن دبیران علوم اجتماعی‌کشور
اعضای هیئت مدیره انجمن دبیران علوم اجتماعی کشور فقدان اسف انگیز پدر شما را صمیمانه تسلیت میگویند .
آ_۲۸۴۳

سرلشگر وشمگیر سرور گرامی
مصیبت وارده را از صمیم قلب تسلیت میگویم .
سرهنگ جاویدپور
آ_۲۸۴۷

تیمسار سرلشگر چنگیز وشمگیر
درگذشت مادر بزرگوارتان را تسلیت عرض نموده وبقای عمر جنابعالی و بازماندگان را از خداوند بزرگ مسئلت دارد.
شیکاگو - دکترهراندآبکاریان
آ_۲۸۵۱

سرگرد جواد یزدی‌زاد
همکاران چترباز جنابعالی در مرکز پیاده مصیبت وارده را صمیمانه تسلیت میگویند .
آ_۷۶۵۸

کارکنان ادارات سرویسهای اجتماعی - سرویسهای تخصصی، کاخ‌داری و سرویسهای عمومی‌شرکت ملی‌نفت‌ایران
مصیبت وارده به خاندان ارجمند آبتین را صمیمانه تسلیت عرض نموده بقا ، سلامت آن خانواده محترم را از درگاه ایزد متعال مسئلت دارند
آ_۷۷۲۸

مژده به پیروان قرآن مجید

بعموم علاقمندان بکتاب آسمانی قرآن مجید اطلاع داده میشودکه‌ازروز پنجشنبه۷ر۲ر۵۱ مطابق با۱۲ربیع‌الاول ۱۳۹۲ از ساعت ۸وربع بعد از ظهر مجلس هفتگی درس و تفسیر قرآن مجید توسط دانشمند محترم جناب آقـای شبستری در مسجد ارک تشکیل خواهد شد امید است کلیه علاقمندان بتوانند از این مجلس روحانی استفاده فرمایند.
دفتر مسجد ارک
آ_۲۷۷۹

سپاسگزاری

خویشان و دوستان عزیز
شرکت بی دریغ و تسلیت آمیز شما در سوگ فقدان جانگداز فرزند دلبندمان ستوانیکم‌شهباز شریعتمداری‌ما را چنان رهین احسان و الطاف مهرآمیزتان ساخته که زبان و قلم از وصفش عاجز است .
اگر در انجام وظیفه شرفیابی و تشکر حضوری از سروران گرامی که در مجلس ختم و هفتمین شب درگذشت شهباز شرکت فرموده یا وسیله تلگرام و نامه و جرائد اظهار تفقد و همدردی فرموده‌اند قصوری شود امید است تالمـات روحی و کثرت سروران منت گذار را عذری موجه تلقـی فرموده معفومان دارند .
مادر و پدر داغدارش مهین و فضل‌اله شریعتمداری
آ_۷۷۰۴

از کلیه سروران معظم دوستان و همکاران عزیز شاهی، ساری ، بابل ، بابلسر و بهشهر که درمراسم تشییع جنازه و مجلس ترحیم فرزندم که درتصادف اتومبیل فوت نمود شرکت کرده و باارسال تلگراف و نامه تسلیت‌ابراز نموده و همدردی‌نموده‌و موجبات تسلی بازماندگان‌رافراهم ساخته‌اند سپاسگزاری نموده مراتب تشکر و امتنان کلیه بازماندگان را تقدیم و چنانچه بعلت تالمات روحی قصور درعرض تشکـر حضوری رخ داده پوزش میطلبم .
شاهی ـ عزت‌الدین شیرزاد
آ_۷۶۴۴

تشکر و اعتذار
از کلیه علماء اعلام واقوام و دوستان گرامی و طبقات محترم اصناف که با تشریف‌فرمائی خود و شرکت در مراسم تشییع و تدفین و مجلس ختم در تبریز و یا بوسیله نامه و تلگرام وروزنامه نسبت بدرگذشت پدر عزیزمان حاج‌غلامعلی صدقیانی‌زاده ابراز همدردی و محبت فرموده‌اند سپاسگزاریم، چنانچه بعلت تالمات روحی در عرض سپاسگزاری و تقدیم جواب تاخیری رخ داده پوزش میطلبیم .
بیوک صدقیانی‌زاده. کاظم صدقیانی‌زاده. یوسف صدقیانی زاده . رحیم جلیلی . ستار شعار .
آ_۷۷۵۲

از کلیه همکاران و سروران گرام که موجب تسلـی اینجانب شده‌اند صمیمانه تشکر می‌نماید
هوشنگ جمشیدی
آ _ ۲۸۶۳

جناب آقای جلال‌افشار معاون‌محترم دبیرستان البرز
بانهایت تاسف فوت پدر بزرگوارتان را تسلیت میگوئیم .
شریعت‌زاده‌رفیع . سرپرست. محلی . دکتر صمیمی. کمالی‌نیا
آ _ ۲۸۷۳

جناب آقای سیف‌الله شهاب
فوت مادر عزیزتان را بشما و خانواده‌تان تسلیت‌میگوئیم.
سرگرد عباس رحمان پناه و بانو
آ _ ۷۶۹۸

تیمسار سرلشگر چنگیز وشمگیر
درگذشت مادر گرامی آن تیمسار را تسلیت عرض‌نموده و خود را در این ماتم شریک میدانیم .
شرکت مالتی‌کورپ اینترناشنال ـ آلبرت حکیم
آ _ ۲۸۷۵

سرکارخانم دکتر میرحسینی وجناب‌آقای‌دکترسیروس‌صبوری
مصیبت وارده را صمیمانه تسلیت عرض مینمائیم .
اوصیاء . حکیم‌زاده . دهناد . کلی . شمس . رسولی. هل‌اتائی . آزما . اخوان . تاجبخش
آ _ ۲۸۷۷

درگذشت نابهنگام والده گرامی تیمسار وشمگیر را به خاندان محترم وشمگیر و بخصوص به همکار گرامی سرکار خانم وشمگیر تسلیت میگویند .
روابط عمومی سازمان حفاظت محیط زیست
آ _ ۷۷۰۲

آقای جلال افشار معاون دبیرستان البرز
درگذشت پدر بزرگوارتان را صمیمانه تسلیت میگوئیم .
منوچهر مجلسی . هوشنگ مجلسی . دکتر شاهرخ مجلسی . مهندس فرخ مجلسی . فرهاد مجلسی
آ _ ۲۸۴۵

فرماندهی معظم تیمسار سرلشگر وشمگیر
بانهایت تاسف مصیبت وارده را تسلیت میگویم .
جهرانی
آ _ ۲۸۶۵

جناب آقای ناصر علائی
مصیبت وارده را تسلیت عرض می‌نمائیم .
خانواده گنجی . جعفر کاشانی
آ_۲۹۰۹

آقای غلامعلی لردگوئی
درگذشت مادر بزرگوارتان رااز‌طرف خود وکلیه‌کارکنان کارخانجات کودشیمیائی شیراز صمیمانه به‌جنابعالی وخانواده محترم تسلیت میگویم .
رحمت‌الله کیانفر آ_۷۷۴۲

دوست عزیز آقای فریدون سامانی
مصیبت وارده را بجنابعالی و خانواده محترم تسلیت گفته در غم شما شریک هستیم .
خانواده‌های: شجاعی. کسری. حسینی. سنجری.
آ_۲۸۸۷

در سوک مرحوم سرتیپ مولوی
فقدان مرحوم سرتیپ مولوی، موجی از اندوه و تالم و هاله‌ای از غم برچهره‌ها نشانده است. این تاثر در افرادی که از نزدیک بسجایای اخلاقی و صفات نیکوی انسانی آن فقید آشنائی داشتند بیش از دیگران است. بازماندگان آن فقید سعید بالاخص مهیار مولوی این مصیبت گران را تسلیت می‌گوئیم .
مهدی عبدالعظیمی. سرپرست امور مسافرت زرند (تهران)
آ_۲۹۰۱

سرکار خانم پری مجتهدزاده
همکاران آزمایشگاه پزشکی قانونی مصیبت وارده را تسلیت میگویند .
دکتر مسنن. دکتر فراهانی. دکتر یداللهی. دکترهاشمی. پروین اسدی آذر.کمال‌طاهائی.لیلی توتونچیان.عبداله‌کجوری.
آ_۲۸۹۳

دوست عزیزمان آقای ابراهیم روشن
مصیبت وارده را بجنابعالی و فامیل محترم تسلیت‌عرض می‌نمائیم .
عیسی اسمعیل‌زاده ـ صادق جواهری
آ_۲۸۹۹

خاندان گرامی زنده دل
ضایعه جانگداز از دست رفتن فرزند عزیز کاوه زنده‌دل و برادر آن مرحوم را به آن خانواده محترم تسلیت می‌گویم و خود را در غم شما شریک میدانم .
گروه فرهنگی فرگام
آ_۷۷۳۸

شماره ۱۳۷۸۱ ـ سال چهل و ششم

اطلاعات

پنجشنبه ـ هفتم اردیبهشت ماه ۱۳۵۱
سیزدهم ربیع‌الاول ۱۳۹۲ ـ بیست وهفتم آوریل ۱۹۷۲

ساعات شرعی	استخراج‌دکتر ریاضی کرمانی
	اذان صبح . . . . . ساعت ۳ و ۳۷ دقیقه
	طلوع آفتاب . . . . . ساعت ۵ و ۱۵ دقیقه
	ظهر شرعی . . . . . ساعت ۱۲ و ۳ دقیقه
	اذان مغرب . . . . . ساعت ۷ و ٤ دقیقه

نخست‌وزیر: ماهیچ موضوع محرمانه نداریم

★ بحث‌پیرامون ایدئولوژی ها و عقاید در دانشگاهها کاملا لازم است

★ نخست‌وزیر دستور داد دانشجویان دانشگاه بیمه درمانی شوند .

★ مابه جوانان پرشور و پر تحرك محتاجیم نه نسل خاموش و بی‌تفاوت

امیرعباس هویدانخست‌وزیردر اجتماع دانشجویان و استادان دانشگاه تهران گفت :

بحث‌پیرامون تمام ایدئولوژی ها، عقاید ونظریات در محیط دانشگاه امری کاملا ضروری ولازم است . استادان‌بایدطبق وظایف خود ایده‌ئولوژی های گوناگون رابرای دانشجویان تشریح کنندو ذهن آنها را با حقایق آگاه سازند.ایران امروز به‌جوانان پرشور و پر تحرك و سازنده محتاج است ، نه‌نسل خاموش و خفته وبی‌تفاوت .

موضوع محرمانه نداریم

نخست‌وزیر که بدعوت انجمن دانشجویان ناهار را با آنها صرف کرده بود با استادان و دانشجویان به گفت‌وشنود نشست و ضمن نطقی گفت : ما در مملکت خود هیچ موضوع نگفتنی ومحرمانه نداریم ، همه مسائل ماروشن‌است و من حتی در شمار مسئولیت های خود میدانم که مسائل مملکتی را با تمام‌افراد مردم‌وشما دانشجویان به‌طور روشن‌و باز در میان بگذارم . من همچنین از صحبت با اعضای انجمن‌دانشجویان‌بسیارخوشوقت خواهم شد وامیدوارم صحبت هائی که بین ماصورت خواهد گرفت باتمام دانشجویان مطرح شود.

آقای نخست وزیر در باره ضرورت گفت‌وشنود بین استادو دانشجوخاصه در مسائل‌اجتماعی گفت: این یکی از اصول منشور انقلاب آموزشی ما است . در این راه‌استاد باید برای دانشجو احترام قائل باشد و دانشجو هم باید بداند که استاد «دوست و راهنمای‌اوست.

ایدئولوژی خارجی

آقای هویدا سپس گفت : باعتقاد من‌ایده‌ئولوژیهاوافکاری که‌متعلق بدیگران‌است‌نمیتواند حل مسائل ماباشد و نباید فراموش کرد که ایده‌ئولوژی خارجی‌بمعنی‌نفوذیك‌قدرت‌خارجی در مملکت است‌وبنابراین ما نمی‌توانیم و نباید از این ایدئولوژیها که بمثابه لباس های دوخته‌خارجی است وهرگز بقامت ما نمی آید پیروی کنیم. بعلاوه اگر این ایده‌ئولوژی هاونسخه های ساخته وپرداخته دیگران قادر بود که‌مسائل موجوددراحل کندپس‌اینهمه‌اختلاف وتضاد بین‌صاحبان‌این‌ایدئولوژی ها از کجا ناشی می شود. ما بایدکوشش کنیم که‌واقع بین‌باشیم وواقعیات و حقایق‌را محك تشخیص‌درستی این‌افکار قرار دهیم ، هر کس می‌تواندخود بمراکز انتشار این عقاید وافکار برود وارزش های واقعی افکار مختلف‌را از نزدیك دریابد .

بیمه دانشجویان

آقای نخست‌وزیر خطاب به دانشجویان اظهار داشت‌که در مورد تقویت شرکت های تعاونی ، گسترش ورزش ، تامین‌بهداشت وتوسعه‌بیمه های دانشجوئی دولت ازهیچ اقدامی فروگذار نخواهدکرد و افزوددر حالی که ماتوانستیم‌دانشجویان ایرانی‌مقیم‌فرانسه،سویس‌وبلژیك رابیمه درمانی کنیم و درصددیم که‌دیگر دانشجویان ایرانی‌مقیم خارج‌رابیمه کنیم چطورمیتوانیم دانشجویان دانشگاه‌های کشوررا ازمزایای بیمه برخوردار نسازیم . آقای نخست وزیر از رئیس دانشگاه تهران که در این‌اجتماع حضور داشت خواست که اقدام لازم را به عمل آورد و قرارداد های ضروری را در این مورد با بیمارستان هاو مراکز بهداشتی کشور منعقد سازد و باین ترتیب بیمه های درمانی دانشجویان را تعمیم دهد .

آقای هویدا همچنین‌تاکید کرد دولت ازلحاظ کمک بدانشجویان وتامین‌موجبات‌تحصیل‌همه جوانان با استعداد از همه امکانات خود استفاده خواهد کرد و اشاره حرد که شاهنشاه بارها تذکر داده‌اند که مشکلات مالی نباید هیچ‌ایرانی با استعداد و علاقمند به تحصیل را از تحصیل و ابراز استعداد بازدارد ـ در اجرای این امر که در منشور انقلاب آموزشی منعکس شده دولت‌برای حدود ده هزار دانشجو کارایجاد کرده است و به آنها که‌بضاعت کافی نداشته‌اند کمک شده است و اگر باز هم چنین دانشجویانی وجود داشته باشند با معرفی دانشگاه به آنها کمک خواهیم کرد .

به اعتقاد ماهیچ سرمایه‌گذاری بالاتر و برتر از سرمایه گذاری برای تربیت انسان ها نیست ، انسان هائی که گردانندگان‌زندگی فردای این مملکت هستند .

خدمت در روستاها

آقای نخست وزیر از آمادگی دانشجویان برای خدمت درروستا ها در جهت عمران روستائی و کمک به زلزله زدگان‌استقبال کرد و افزود که از وزیر آموزش‌عالی خواسته‌است که‌درفصل‌تابستان‌که فصل تعطیلات دانشجوئی است برنامه‌ای برای خدمات این دسته دانشجویان تنظیم شود تا آنها با فرصت بیشتر و بهتری بتوانند باجرای برنامه‌های عمران‌روستائی کمک کنند .

خرابکاری

آقای نخست وزیر ضمن‌تجلیل ازاحساسات‌وطن‌پرستانه‌دانشجویان اظهار داشت : همانطور که قبلا اشاره کردم درگفت‌و شنود هاراه برای تعاطی‌افکار وتجزیه وتحلیل ایدئولوژی ها بمنظوردرك حقایق باز است ولی تردید نیست که ما نمی توانیم در مقابل کسانی که به تحریك واغوای بیگانه دست‌به خرابکاری میزنند و آدم میکشند واموال مردم را بسرقت میبرند خاموش بنشینیم و بدیهی است‌که دستگاه های قضائی مملکت‌برطبق قوانین و مقررات با آنها رفتار خواهند کرد و این امریست که در تمام دنیا اعم از شرق و یا غرب رایج است و تصور نمی‌کنم که کسی‌نتواند بگویدکه بایدجلوی خرابکاران و دشمنان آسایش و زندگی مردم را باز گذاشت . من به آن افراد معدودی که خود را به بیگانه فروخته‌اند و در برابر مجازات خرابکاران و آدم کشان اشك میریزند میگویم چطور نام آن کودك بیگناه را که هدف‌گلوله قرار گرفت و نام آن مامور بانك را که بدست خرابکاران بهلاکت رسید و شش کودك یتیم بجای گذاشت و یا نام آن جوانی راکه هم اکنون با دست و پای افلیج‌در گوشه بیمارستان افتاده است و یا افراد دیگری را که بیگناه از میان رفته‌اند از خاطر برده‌اند ؟!

آقای نخست وزیر در قسمت دیگری از سخنان خود تا ید کرد که ماخواهان کشوری‌هستیم قوی، مرفه و محترم‌وخوشبختانه دراین‌راه‌گامهای‌بلندی‌برداشته‌ایم واز مملکت ما امروز درسراسر جهان بااحترام یاد می‌کنند . ما دنبال آرزوهای کوچك‌قدم‌برنمی داریم ـ ما میخواهیم کشوری باشیم مقتدر و نیرومند وکوشش کرده‌ایم که مقام شایسته‌ای در دنیا داشته باشیم. توجه دنیا روزبروز بما بیشتر میشود ولی باید دانست که‌بااین آهنگ‌رشدی که داریم و پیشرفت هائی که نصیب ما شده است مهمترین مسئله ما در آینده مسئله‌کمبود نیروی انسانی خواهدبود وبهمین جهت است که ما بتعلیم وتربیت نسل جوان‌خود توجه‌کافی‌داریم چون فردای مملـ‌ت‌راهمین شما جوانان امروز باید بسازید و اداره کنید .

مسافران هزاره سوم

آقای نخست‌وزیر بدانشجویان جوان سالهای مصیبت‌بار جنگ دوم واشغال ایران‌بوسیله‌قوای بیگانه را یادآوری کرد و گفت اگر آن روزها را دیده بودید عظمت مقام شایسته امروز و پیشرفت‌های کنونی کشورمان‌را بیشتر درمی‌یافتید ونیزمطامع و نظریات پنهانی‌خارجی رابیشتر درك میکردید .

آقای نخست وزیر خطابه دانشجویان افزود:شمامسافران هزاره سوم هستید، شمابه‌هزاره سوم قدم خواهید گذاشت ولذا برشما است که خود را برای این سفر بزرگ آماده سازید وظیفه ما و شما است که‌کشور عزیز خود را حفظ کنیم.

همبستگی مردم

مابايد بکوشیم که مسائل‌خود را بااتکاء این فرهنگ غنی و پرسابقه با شیوه‌هائی که خود ابتکار و انتخاب کرده‌ایم حل کنیم ودر این امر یقین‌حاصل نمائیم ده هیچ نسخه و دستور عمل خارجی نمیتواند حلال مسائل و مشکلات ما باشد . سیاست ما سیاست صلح‌ودوستی با همه ملت‌هااست‌ولی هیچگاه حاضر نیستیم که تفوق دیگران را بپذیریم .

آقای نخست وزیر در پایان سخنان خود دانشجویان را به حفظ وحدت ملی و خدمت‌بیشتر برای پیشرفت مملکت فراخواند واضافه دُرد که هرچه پیشرفت و موفقیت نصیب ما شده است ناشی از همبستگی و همکاری همه مردم بوده است و برشما است که‌با قدرت جوانی‌وخلاقیت خود و تحصیل علم ودانش راه های ترقیات بازهم بیشتر وطن خود را که فردا در آن وظایف سنگینی بعهده خواهید داشت هموار سازید .

پس‌از سخنان آقای نخست‌وزیر، نماینده دانشجویان از توجه آقای نخست‌وزیر نسبت‌بدانشگاه تهران و مسائل دانشجوئی سپاسگزاری کرد و تقاضاهای دانشجویان در مورد استفاده‌از بورس ـ توسعه کوی دانشگاه‌و توسعه مرکز مشاوره وراهنمائی دانشگاه و تعمیم بیمه های دانشجوئی راباآقای نخست‌وزیر درمیان گذاشت .

در اجتماع دانشجویان و استادان دانشگاه تهران‌وزیران کار وامور اجتماعی ـ اطلاعات و علوم و آموزش عالی‌نیزحضور داشتند .

علیاحضرت شهبانو بابهرام بیضائی کارگردان فیلم ایرانی «رگبار» که در جشنواره پلاك‌طلای خاص هیئت‌ژوری‌جشنواره‌رار بوده، گفتگومی کنند

دفترچه‌جدید بیمه‌درمانی فرهنگیان

★ قرارداد خدمات درمانی خانواده فرهنگیان‌تامهرماه آینده تنظیم میشود .

دفترچه های جدید بیمه درمانی کارکنان آموزش و پرورش ، آموزگاران و دبیران آماده شد و قرار است تا روز ۱۵ اردیبهشت برای توزیع از طرف سازمان بیمه کارمندان دولت تحویل وزارت آموزش و پرورش شود .

به ضمیمه دفترچه های‌جدید تعداد معینی نسخه نیز همراه است . بدینترتیب صاحبان دفترچه‌ها میتوانند برای‌معالجه به هرپزشك و بیمارستانی که مایل باشند مراجعه‌کنندونسخه خود را نیز با پرداخت ۲۰ درصد حق بیمه در داروخانه هائی‌که‌نام آنها ازطرف سازمان بیمه کارمندان اعلام خواهد شد بپیچند .

بیمه درمانی مزبور در حال حاضر انفرادی است و شامل خانواده فرهنگیان نمیشود .

سازمان بیمه کارمندان‌دولت اعلام کرد با اجرای مقررات بیمه جدید تا مهرماه آینده قرارداد دیگری نیز در زمینه تامین خدمات درمانی خانواده فرهنگیان وبازنشستگان‌آموزش و پرورش بسته خواهد شد .

۱۰۰ نفر از رؤسا وکارمندان آستان قدس بازنشسته شدند

یکصد تن از روسای دوایر و کارمندان باسابقه آستان قدس ـ رضوی‌بازنشسته شدند وبجای این عده، جوانان‌تحصیل کرده‌استخدام خواهند شد .

خبرنگار اطلاعات در مشهد گزارش داد : آقای حسن‌زاهدی نایب‌التولیه آستان قدس‌رضوی و استاندار خراسان در مصاحبه‌ای این مطلب را اعلام کرد و گفت : افرادی‌که به‌افتخار بازنشستگی نایل شده‌اند از خادمان شایسته آستانقدس بودندکه‌سالهای متمادی دراین سازمان می‌کوشیدند این عده که بازنشسته شده‌اند از مزایای بازنشستگی و بیمه استفاده خواهندکرد.

استاندار خراسان افزود : چندی پیش ۲کارمند خاطی آستان قدس رضوی که قصد داشتند اسناد آستان قدس‌رضوی‌را جعل نمایند دستگیر شدند و از طریق مقامات قضائی تحت‌تعقیب قرار گرفتند .

سال گذشته عدم یک سیستم صحیح کنترل و نظارت بردرآمد آستان قدس ، سبب شد درآمد این دستگاه از ۵۰۰ میلیون ریال تجاوز نکند ولی‌بادگرگونی که در سیستم و دستگاه های درآمد و هزینه در سال جاری بعمل آمده، میزان درآمد آستان قدس درسال ۵۱ یک میلیارد و ۷۵۰ میلیون ریال پیش‌بینی شده است .

رئیس هیات مدیره و مدیر عامل شرکت سهامی صنایع شیر گفت :

حمایت ازدامپروری‌ها ومجتمع‌های‌شیر وگوشت

هدف وزارت‌کشاورزی‌ومنابع‌طبیعی‌است

بقیه در صفحه ۳۳

بیمه اجتماعی دانشجویان‌ایرانی مقیم فرانسه

روزنامه لوموند چاپ پاریس در شماره ۲۲ آوریل خود نوشته است که مقامات مسئول ایران ترتیبی داده‌اند تا دانشجویان‌آنکشورکه درفرانسه مشغول تحصیل هستند از اول اکتبر (نهم مهرماه) با شرائطی مشابه شرائط دانشجویان فرانسوی ، ازبیمه‌های‌اجتماعی برخوردار شوند. این‌فرصت و کمك مناسبی است برای دانشجویان ایرانی .

این اقدام ، بسیار بجا و لازمی است که مقامات مسئول برای دانشجویان ما درفرانسه بعمل آورده‌اند و چقدر خوب خواهد شد که ترتیبی اتخاذ گردد تا سایر دانشجویان ما در تمام کشورها از شرائطی‌که دانشجویان بومی‌آنجا درزمینه های مختلف از جمله بیمه های اجتماعی برخوردارند استفاده کنند . مسلما چنین اقدامی موجب آسودگی خاطر اولیاء و خانواده های دانشجویان ایرانی درخارج ازکشورخواهد شد و به پیشرفت آنهـا در امر تحصیل کمك شایان خواهد نمود .

دعوت‌ازمتقاضیان‌وام

شرکت پس‌انداز ووام مسکن کورش بزرك

پیرو اطلاعیه های قبلی دائر به پرداخت وام به سهامدارانی که زودتر و بیشتر دارای سهام الف ، سهام ب و پس‌انداز بوده‌اند باطلاع‌میرساند که بررسیهای انجام‌شده در پایان اسفند ماه ۱۳۵۰ نشان میدهد که براساس اصل زودتر و بیشتر صاحبان حسابهای پس‌انداز زیر :
۱۲۸ ـ ۳۷۱ ـ ۵۱۱۷ ـ ۱۸۰ و ۱۸۱ ـ ۱۷۳٤ ـ ۸۰۲ ـ ۵۰۳۲ و۷۹٤ ـ ۵٤۵۱ ـ ۵۱۷۸ ـ ۱۱٦٦ـ
۲۸۲۲ـ ۱۳۹٦ ـ ٦٤۸۱ و٦٤۷۹ و٦٤۸۲ـ ۱۵۳۳ ـ ۵۷۳۷ ـ ۵٤۷۹ ـ ٦۰۵٦ ـ ۵۸٦۱ ـ ٦۰۱۷ ـ
۳۵۹ـ ٦۰۹۰ ـ ۱۹٦۰ ـ ۳۰۹۹ ـ ٦٤۹۲ ـ ٦۹۰۰ـ ٦۱٦۰ ـ ۵۷۹۹ ـ ٤۷۹۱ ـ ۵۷۸۲ ـ ۳۰۳۲ ـ
۱۳۵۵ ـ۵۹۵۵ و٦٤۸٤ و٦٤۸۵ـ ٦۱٦٤ ـ ۵۹۱۳ـ۲۷۲۹ ـ ٤۹۰۲ ـ ۲۷۳ـ ۵٤۸۵ ـ ٦٤۵٦ ـ ۵۳۳۰ـ
۵٦٦۱ـ ٦۰٤۷ ـ٦٤۱٤ ـ۳۲۸٦ ـ ۲۳۲٦ ـ ٦۰۰٦ـ۵٤٦۳ـ ٦۲٦۸ـ ۵۳٤٤ ـ ۵۱۱۳ـ ۲۵۳۰ـ ٦۰۷٦ـ
۱۱۲۱ـ٦۰۱٤ـ ۱۵۱۰۰ـ ٦۲۷۱ـ ۵۲۰۷ـ ٤۳۹۸ـ ۵۰٦۷ـ ٤۵۲۰ـ ٤۷۹٤ـ ٤٦۷۱ـ ۲۲۷۰ـ ٦۰۷۷ـ
۲۰۷۸ـ ۵۰۰۰ـ ۵۷۹۹ـ ٤۹۹۱ـ ٦٦۹٤ـ ۵۷۰۹ـ ۳٦٦٦ـ ٦۲۵۰ـ ۳۰۵٤ـ ۱۹۵۲ـ ۵۲۰۳ـ ٤۸۰۷ـ
۳۱۷۷ـ ٦۱۲۲ـ ۱٤۱۵ـ ۵۲۸۹ـ ٤۸٤٦ـ ۱۵۸۸ـ ۵۲٤٤ـ ٤۳٤٤ـ ٤۹٦۰ـ ۵۹۷۹ـ ۳۵۳۹ـ ٦٦۵۱ـ
۳۳٤۳ـ ٤۹۵۲ـ ۵۸٤۱ـ ٤۹۰۰ـ ٦۱۷۷ـ ۲۵۰۱ـ ٦۳۲٦ـ ٦۰۵۸ و٦۰۵۹ـ ٦٤٤۷ـ ۵۰۹۵ـ ۵۷۱٦ـ
٦۰۹٤ـ ٤٦۲٦ـ ٦۳۸۷ـ ۵۵۱٤ـ ۳۹٤٦ـ ۵۹٤۳ـ ۵۵٤۹ـ ۱۵۰۸٤ـ ٦۲۹۱ـ ۳٦۷٦ـ ٦۲۰۵ـ ٦۰۸۷ـ
٤۹۹۸ـ ۵۵۷٤ـ ۵٦۷۱ـ ۵۷۳۰ـ ۵۱۹۹ـ ٤٤۳۱ـ ٦٤۵٤ـ ۳۷٦۲ـ ٦٦۱۲ـ ٤۷۰۸ـ ۵۷٦٦ و۵۷٦۷ـ
٤٤۷۲ـ ٦۱۳۰ـ ۵٦۸۵ـ ۳٦۹٤ـ ۵۸٦٦ـ ٦۰۳۳ـ ٦۲۱۸ـ ۱۹۲۵ـ ۵٤٤٦ـ ۲۸۸ـ ۲۸۹٤ـ ٦۳۹۳ ـ
٤۵٦۹ .

بترتیب حق تقدم دریافت وام را احراز نموده‌اندو درصورت تمایل میتوانند تا پایان اردیبهشت ماه ۱۳۵۱ برای استفاده از وام شرکت مراجعه نمایند. شرکت طبق مقررات مصوب هیئت مدیره با توجه بمیزان درآمد مسلم و قـدرت پرداخت وامخواه حداکثرتا ۷۰٪ ارزش گروگان وتا میزان یکمیلیون ریال وام مسکن میپردازد .

ضمنا بکسانیکه مایل هستند از تسهیلات وام‌شرکت استفاده کنند توصیه میشود هرچه زودتر در افتتاح حساب پس‌انداز و افزایش موجودی آن برای احراز حق تقدم اقدام نمایند تا هنگام تعیین حق تقدم در ماههای بعد نوبت زودتری به آنان داده شود .

نشانی : خیابان شاهرضا بین‌فرصت وایرانشهر تلفن : ۸۳۳٤٦۲ و ۸۳۳٤٦۳
تلفن مستقیم برای کسب اطلاعات : ۸۳۱۵۱٤ آ ـ ۷٦۲٤

مرکزدرمانی احتیاج‌به پزشك متخصص اطفال،داخلی‌وزنان خانم دکتر و ماما و پزشك عمومی (خانم دکتر) ودندان‌پزشك دارد داوطلبین با تلفن زیر تماس بگیرند .
۹۵۰۰۸۱ و ۹۵۱۷۹۳ و ۹۵٤۰۰٤ و ۹۵٤۰۰۵
آ ـ ٦۹٦۲

تلقیح‌واکسن‌رایگان

شرح‌در صفحه ۱۹ستون ۸

تقاضا ازدارندگان کولرآبی اونیورسال

خواهشمنداست قبل ازفرارسیدن فصل گرما بامراجعه به تلفن‌های : ۷۹۰۳۸۹و۷۹۲۸۱۰ جهت‌سرویس کولرهای خود اقدام فرمائید .

شرکت‌سهامی‌اونیورسال

اطلاعیه‌مرکزصنایع‌دستی

بمناسبت تغییر فصل و بمنظور ایجاد تسهیل درامرخرید فرآورده های‌دستی کشور فروشگاه های مرکز صنایع دستی ایران از روز شنبه ۲ر۲ر۱۳۵۱ بشرح زیر ساعات کار خود را اعلام مینمایند .

۱ـ روزهای هفته باستثناء جمعه ها
از ساعت ۹ صبح الی ۸ بعدازظهر بطوریکسره

۲ـ روزهای جمعه
از ساعت ۹ صبح الی ۱ بعد از ظهر

نشانی : فروشگاه شماره ۱ ـ خیابان تخت جمشید روبروی سفارت امریکا شماره ۳۸۱
فروشگاه شماره ۲ ـ خیابان ویلای شمالی شماره ۲۹٦

اطلاعیه

در پیرو اطلاعیه های گذشته مادام که طرح مصوب شهریه مدارس غیر دولتی تهران رسمااز طریق‌این اداره کل و شورای آموزش و پرورش منطقهٔ تهران‌اعلام نگردد کلیه اخباری که در جراید در این زمینه منتشر شود بهیچوجه صحت ندارد .

مدیر کل آموزش و پرورش تهران نبوی

مطب دکترحسن اسمعیل‌بیگی بعلت شرکت در کنگره متخصصین‌بیماری قند در پاریس تا۲۰اردی‌بهشت ماهتعطیل‌است
آ ـ ۷٤۲٦

آگهی استخدام کارمند

بانك‌رفاه کارگران جهت تکمیل کادر شعب خود در تهران و شهرستان ها احتیاج به تعدادی افراد با مشخصات زیر دارد که پس از شرکت در امتحانات کتبی و مصاحبه های لازم در صورت موفقیت باستخدام بانك درخواهند آمد .
۱ـ داشتن دیپلم کامل متوسطه
۲ـدارابودن برك‌انجام‌خدمت‌نظا موظیفه‌یا معافیت غیر پزشکی
واجدین شرایط می‌توانند جهت‌تکمیل پرسشنامه شغلی‌وترتیب کارخود همه روزه‌بین ساعت ۱۰ تا ۱۲ حداکثر تا تاریخ۱۵ر۲ر۵۱ باداره کارگزینی‌واقع‌در تقاطع تخت‌جمشید وروزولت شماره ۱۲۵ مراجعه‌نمایند.
آ ـ ۷۳۲٤

اصول مهندسی زهکشی وبهسازی خاك
از
دکتر محمد بای‌بوردی
شمارهٔ انتشار ۱۳۳٤
ناشر
مؤسسهٔ انتشارات وچاپ دانشگاه تهران
مرکز فروش: فروشگاههای مؤسسهٔ انتشارات وچاپ وکلیهٔ کتابفروشیهای معتبر

آگهی پذیرش کارآموز

مرکزآموزش حرفه‌ای شرکت سهامی سیمان تهران وشرکتهای وابسته

برای رشته‌های ماشین افزار ـ فلزکاری ـ جوشکاری ـ برق (فشار ضعیف) در هر رشته ۱۰ نفر کارآموز ازطریق‌مسابقه می‌پذیرد . داوطلبان باید دارای شرایط زیر باشند :

۱ ـ داشتن گواهینامه سیکل اول متوسطه

۲ ـ داشتن برگ خاتمه خدمت یا معافیت ازخدمت نظام وظیفه

دوره کارآموزی در هر رشته حداکثر پنج ماه خواهد بود وبهر یك از کارآموزان در طی دوره کارآموزی ماهیانه یکهزار وپانصد ریال بعنوان کمك تحصیل پرداخت میشود.

داوطلبان میتوانند از ساعت ۸ صبح تا ساعت ۱ بعداز ظهر روزهای یکشنبه ـ سه‌شنبه وپنجشنبه حداکثر تا۱٤ اردیبهشت بادردست داشتن مدارك ودوقطعه عکس ویك برگ رونوشت‌شناسنامه به‌خیابان کوشك کوچه‌ارباب جمشید ساختمان سیمان تهران مراجعه نمایند .

بلموند
انتخاب کانال دلخواه بافشار یکدکمه
باصفحه‌عظیم‌پانوراما
وتیونرتمام‌اتوماتیک‌الکترونیک

فروشگاه میخچی
عالیترین پارچه های تابستانی انگلیسی وارد شد بازار
تلفن ۲۵٤۲۱

پس اندازهای کوچك امروز سرمایه‌های بزرگ فرداست
کانون بانکها گشایش حساب پس انداز رادرهربانکی توصیه میکند

ازامشب فقط در
سینمادیاموند
شاهکاری بی‌نظیر از هنرمند سینمائی فرانسه «کلود للوش»

ژان پل بلموندو
آنی ژیراردو
درفیلمی بکارگردانی
کلود للوش

"A Man I Love"

مردیکه دوستش دارم
رنگی پخش ازکمپانی یونایتد آرتیست

گیشه سینما دیاموند همه روزه برای رزرو بلیط آماده‌است