سال سی‌وششم- شماره ۱۰۵۷۱ | یکشنبه پانزدهم مرداد ماه ۱۳۴۰ | تکشماره ۳ ریال

اطلاعات

در مرز ایران وشوروی

به یک هواپیمای ایرانی تیراندازی شد

هواپیمای چهارموتوره شرکت‌هواپیمائی ایران ، در یکی از مزارع‌جنوب بحر خزر به گل نشسته است

« کاپیتان شلی » خلبان‌هواپیما در فرودگاه مهر آباد .

* هواپیماهای باری که یک موتور آن مورد اصابت گلوله قرار گرفته‌درساحل بحرخزرناچاربفرودآمدن‌شد یونایتدپرس گزارش داد: بمناسبت حادثه تیراندازی بطرف هواپیما ایران به شوروی اعتراض میکند

در صفحه هفدهم

پیامهای شاهنشاه و نخست‌وزیر درروزجشن‌مشروطیت

شاهنشاه :

باید همه ملت ایران بدانند که : آزادی عبارت ازلگام‌گسیختگی نیست

تاوقتی بااین قانون رای‌گرفته شود انتخابات‌بی‌نقص نخواهد بود- بااین وصف دولت سعی‌میکند باتوجه بمقدورات وسائلی را فراهم‌کندکه‌انتخابات‌به‌بهترین نحو انجام شود

نخست‌وزیر:

همه کوشش من مصروف آنست که مردم درمحیطی‌سالم وخالی‌ازتهدیدو تطمیع نمایندگان خودرا انتخاب کنند

متاسفانه این انتظارکه بااستقرار مشروطیت بنیان اتحاد مردم ودولت مستحکم شود ازحد آرزو پیشتر نرفته است

درصفحه پنجم

امریکا برای کمک اقتصادی بایران

کشورهای آزادجهان را دعوت بهمکاری کرد

دولت امریکا بطور اصولی آمادگی خود را باعطای کمک‌های مالی بیشتر بایران اعلام داشته است

* دولت ایران قبل ازشروع برنامه سوم احتیاج به ۵۰ میلیون دولار کمک فوری دارد
* مذاکرات هیئت اقتصادی ایران در واشنگتن پایان یافت
* ممکن است کنسرسیومی مرکب از امریکا و آلمان غربی وانگلستان و ایتالیا برای کمک باجرای برنامه سوم ایران تشکیل شود

واشنگتن - یونایتدپرس - ٤اوت- وزارت خارجه آمریکا امروز اظهار امیدواری کرد که غیر از آمریکاملل آزاد دیگر جهان نیز به جریان‌کمک اقتصادی به ایران ملحق‌شوند . «لینکلن‌وایت» سخنگوی وزارت‌خارجه آمریکا اظهار داشت که مقامات ایران از مدتی پیش مشغول‌مذاکره‌باآمریکا و آلمان غربی درباره مسائل اقتصادی ایران بوده‌اند .اماتاکنون‌هیچ‌تصمیمی برای تعیین میزان قطعی کمک های

بقیه در صفحه نوزدهم

متن تصویبنامه‌معافیت مشمولین

طرح معافیت مشمولین بتصویب‌هیئت‌وزیران رسید

در صفحه نوزدهم

خروشچف مذاکره باکندی راغیر ممکن میداند

انقلاب رژیم آلمان شرقی را تهدید میکند

وزرای خارجه غرب اعلام‌کردندکه باید قوای «ناتو» برای دفاع‌از برلین تقویت شود

خروشچف میگوید: در صورت وقوع جنگ همه کشورهای اروپائی درآن وارد خواهند شد وآلمان غربی طی مدت کوتاهی نابود میشود

شوروی‌درپاسخ‌یادداشت های دول غرب آمادگی خود را برای مذاکره‌اعلام کرد

درصفحه ۳ و ٤

نخست‌وزیر درقم

روز پنج‌شنبه دوازدهم مردادماه مراسم عزاداری‌اربعین‌حضرت‌خامس آل عبا در شهرستان قم برگزارشد و در این مراسم هیئت هائی از تهران‌و شهرستانهاشرکت کردند. آقای‌دکترامینی نخست‌وزیرنیزبرای زیارت آستانه حضرت معصومه علیها سلام و ملاقات با آقایان علماء با اتومبیل بقم عزیمت کرد . در ساعت هشت و ده دقیقه‌آقای

بقیه در صفحه نوزدهم

یک افسر شهربانی

پس ازتیراندازی‌بطرف زنش‌خودکشی کرد

سودابه مظاهر

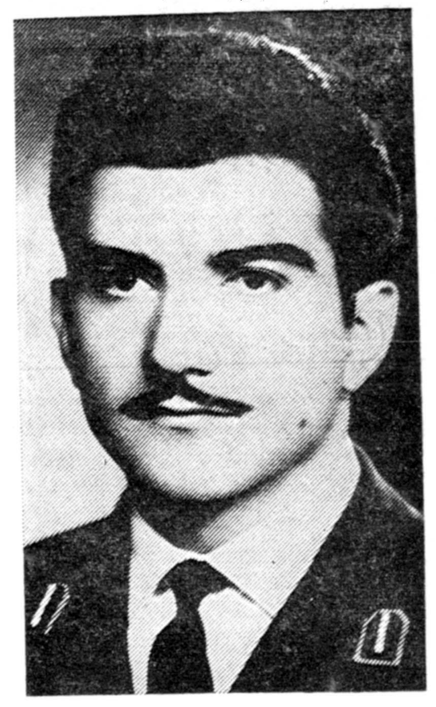

مرحوم ستوان قائمقامی

درصفحه ۱۸

دومین انسان شوروی بفضا پرتاب شد

سرگرد «ژرمن‌تیتوف»درساعت۹ونیم بامداد بوقت تهران، وارد مدار دورزمین گردید

سفینه فضائی «شرق دوم»، ٤۷۳۱ کیلوگرم وزن دارد و سرگردتیتوف آنرا راهنمائی میکند

* سرگرد تیتوف ۲٦ ساله است وهمسر دارد . سن او یکسال ازگاگارین‌اولین فضانوردشوروی‌کمتراست

مسکو - ٦او ت- رویتر -امروز رادیو مسکو اعلام کرد که‌شوروی دومین انسان فضاپیما را با یک سفینه فضائی ، به مدار دور زمین فرستاد.

رادیومسکو گفت‌که نام‌سرنشین سفینه فضائی « سرگرد ژرمن تیتوف » است و با سفینه وستوک-۲ « شرق دوم »به فضا فرستاده شد . سفینه در ساعت ۹و نیم بوقت‌تهران به فضا پرتاب گردید و در مدار دور زمین قرار گرفت .

سفینه فضائی در حدودچهار تن‌و نیم وزن دارد . حداکثر ارتفاع مدار سفینه فضائی ۲۵۷ کیلومترو

بقیه در صفحه هفدهم

درسه روز گذشته :

ده‌ها هزارنفر از تهران خارج شدند

کنار دریا مسافر واتومبیل موج میزد

چهارنفر دربندرپهلوی ویک نفردرشهسوارغرق شدند

* اتومبیلها در جاده‌ها خط زنجیر میرفتند
* بندرپهلوی شلوغ ترین شهرهای ساحلی بود
* عده کثیری به ییلاقات روی آوردند
* قیمت‌ها در شهرهای ساحلی سرسام آور شده بود
* باران برنامه مسافرین را بهم زد

در سه روزگذشته ده هاهزار نفر از مردم تهران به ییلاقات‌حومه و کنار دریا روی آوردند . تعداد کسانی که در این چند روز از شهر خارج شدند بحدی بود ،که

بقیه در صفحه هفدهم

کودتای رادیوئی فرانسه

پس از آنکه رادیو الجزایر از کار افتاد سازمان مخفی افسران دست راست فرانسه توسط یک رادیو مخفی اعلام کرد کودتا شده است و از مردم وارتش خواست تادوگل را دستگیر کنند

درصفحه۳

باوجود افزایش بهای خرید گندم توسط دولت

بهای نان بهیچوجه ترقی نخواهدکرد

* پرداخت جایزه خریدگندم ده تا دوازده میلیون تومان رقم هزینه بودجه دولت را افزایش میدهد
* باپرداخت جایزه اختلاف قیمت خرید دولتی وخرید آزاد تقریبا از بین میرود
* پرداخت جایزه درتشویق کشاورزان بزراعت و جلوگیری از مهاجرت آنها بشهرها مؤثر است

بقیه در صفحه نوزدهم

تکلیف تشکیل کنفرانس «اوپک» روشن نیست

بغداد- خبرگزاری فرانسه -بنظر میرسد که بدنبال اعلام تصمیم دولت عراق دایر بر عدم شرکت درجلسات اوپک تشکیلات کشورهای صادرکننده نفت دچار بحران شده باشد .

قرار بود اوپک روز نوزدهم اوت‌در تهران گشایش یابدولی‌عراق‌درخواست نموده‌است که افتتاح این جلسات‌به‌بعد موکول شود .

دولت عراق خاطر نشان کرد که علت درخواست مذکور اینست که‌در اواسط ماه اوت آندولت سرگرم مذاکره بامقامات شرکت نفت عراق خواهد بود .

دولت عراق هیچ تاریخ دقیقی‌برای افتتاح جلسات اوپک پیشنهادنکرده است. بهمین جهت عراق- ایران - کویت -عربستان سعودی - قطر و ونزوئلا باید در باره تاریخ جلسات مذاکراتی انجام دهند .

از طرف دیگر عراق در موردشرکت در دومین کمیته اجرائی اوپک نیزنظر خودرا اعلام نکرده و جلسات این کمیته نیز قرار است در همان تاریخ ۱۹ اوت در تهران تشکیل شود .

باید دانست که قرار است بین٦ تا ۲۱ نوامبر ۱۹٦۱ سومین کنگره نفتی‌اعراب در قاهره تشکیل شود و خبرگزاری عراق اعلام داشته است که نمیتوان بطور قطع اعلام‌کرد که‌جلسات کنفرانس اوپک قبل از پایان کنگره

بقیه در صفحه آخر

مسابقات بسکتبال قهرمانی کشور

همه روزه‌از ساعت شش و نیم بعداز ظهر مسابقات‌بسکتبال‌قهرمانی کشور بین شهرستانهای ایران دراستادیوم بسکتبال امجدیه انجام می‌شود فدراسیون بسکتبال کشور از عموم علاقمندان برای تماشای‌این مسابقات مهیج‌دعوت می‌نماید . ورودآزاد است .

شش شعبه دادگاه‌شهرستان بدعاوی‌تجاری‌رسیدگی‌میکند برای‌امور ورشکستگی نیزیک شعبه‌مخصوص‌تخصیص‌داده‌شد

امروز خبرنگار ما اطلاع یافت که آقای الموتی وزیر دادگستری دستور داده است ٦ شعبه از شعب دادگاه شهرستان منحصرا بدعاوی تجاری رسیدگی نماید .

این تصمیم از آن جهت اتخاذ شده که‌درجریانات اقتصادی‌مملکت و گردش امور اقتصادی پیشرفتی حاصل شود و موضوع رسیدگی سریع باین قبیل دعاوی موردعلاقه عموم بخصوص تجار بود.

دادگاههائی که‌از این پس به دعاوی تجاری رسیدگی میکنند

بقیه در صفحه آخر

قابل توجه

پیشه‌وران -کسبه - صنعتگران دستمزد بگیر

طبق تصویبنامه ۱۱۸۵۲-۲۷ر٤ر٤۰ هیئت وزیران هریک ازپیشه‌وران و کسبه و صنعتگران دستمزدبگیر موظفند تاآخر مردادماه جاری باداره دارائی‌محل‌مراجعه و مالیات سال ۱۳٤۰ و همچنین سنوات قبل خودرا (درصورتیکه واریز نشده باشد) براساس بزرگترین سابقه قطعی شده بعلاوه ده درصد بازاء هر سال پرداخت نمایند درغیر این صورت مشمول سی درصد جریمه ویک درصد (درماه) زیان دیرکرد خواهندبود .

از عموم مودیان فوق‌الذکر تقاضا دارد ازفرصت استفاده نموده حساب مالیاتی تاسال ۳٤۰ خودرا در ظرف همین ماه با ادارات دارائی تصفیه نمایند.

مالیات کسانی که مطلقا سابقه قطعی شده‌ندارند برطبق مقررات عمومی وصول خواهد گردید.

مدیرکل وصول تهران و دارائیهای حومه.گرگانی

روغن نباتی جهان

نمایندگی بروجرد حاج حسن نخی

محل فروش انواع منسوجات

جهان چیت

۲۷-۷٤

تهران - خیابان بوذرجمهری مقابل میدان ارک سرای دلگشا تلفن

مدیر عامل بانک پارس باروپا رفت

آقای امیرحسن نیکپور مدیر عامل بانک پارس که یکی ازشخصیت‌های اقتصادی کشور میباشند جهت‌مطالعه درامور بانکی باهواپیما باروپا عزیمت کرد.

پتوهای جهان

از آنانکه ولگا دارند بپرسید ولگا چگونه اتومبیلی است؟

نماینده انحصاری شرکت سهامی ایرانشرق خیابان سعدی تلفن ۳۸۷۵۱

مراسم جشن مشروطیت در تهران و شهرستانها

دسته‌های موزیك نظامی در میدانها مارش نواختند

دیروز بمناسبت مصادف‌بودن با روز ۱۴ مرداد ماه (روزمشروطیت) در پایتخت و شهرستانها مراسم جشن مشروطیت برپا گردید

بهمین مناسبت روز گذشته پرچم های ملی برفراز ساختمانهای دولتی و موسسات ملی و سردر مغازه هابه اهتزاز درآمد .

میادین تهران مخصوصا میدان بهارستان بطرز جالبی تزئین شده بود .

عصر دیروز در اجتماعات انجمن های محلی شهر مراسم جشن مشروطیت برگزار گردید ازساعت هفت صبح روزگذشته از طرف رادیو ایران برنامه فوق‌العاده جشن مشروطیت اجرا شد .

موزیك

عصر روز گذشته بمناسبت جشن مشروطیت در بعضی ازمیدان های شهر دسته‌های موزیك ارتش وشهربانی آهنگهای جالب ایرانی و مارش برای مردم مینواختند .

گفتار رادیو کراچی

دیشب رادیو کراچی دربرنامه اخبار خود پنجاه وششمین سالگرد مشروطیت ایران گفتاری پخش کرد

رادیو کراچی گفت : اگرتاریخ را ورق بزنیم می‌بینیم که پیش‌از کودتای ۱۲۹۹ مملکت ایران هم از نظر داخلی و هم از نظر خارجی به ایران ازخداوند مسئلت مینمائیم منتهی خرابی و بیچارگی رسیده بود لکن نهال آزادی خواهی در این سال با دست توانای اعلیحضرت‌فقید رضا شاه کبیر کاشته شد و باهمت و اراده توانای فرزند برومند آن فقید اعلیحضرت محمد رضا شاه پهلوی‌شاهنشاه‌جوانبخت‌ایران‌تقویت و حفظ گردید .

رادیوی کراچی ضمن ابراز شادباش بشنوندگان ایرانی خود گفت که فردا با طلوع خورشید مراسم روز مشروطیت شما ملت‌غیور ایران که حافظ تمدن چندین‌هزار ساله کشور خود هستید آغاز می‌گردد .

روز مشروطیت بدون شك یکی‌از بزرگترین روزهای تاریخ ایران بشمار می‌آید زیرا در این روزبود که تحولات بزرگی‌درشئون فرهنگی اجتماعی وسیاسی ایران بوجود آمد وکاخهای ظلم و استبداد واژگون گردید .

خونریزیها و فداکاریهاوجانبازی های ملت وطن پرست ایران در راه نجات کشور خود از چنگال ظلم و جور برهمه کس روشن است

ما جشن مشروطیت رابه‌برادران ایرانی خود تبریك میگویم وپیروزی و سربلندی شما را در زیر عنایات اعلیحضرت‌همایون‌شاهنشاه‌جوانبخت

فرستاده مخصوص رئیس جمهوری تونس گفت: ازمسافرت بایران راضی است

آقای حبیب شطی فرستاده مخصوص رئیس جمهوری تونس که حامل پیام هائی برای روسای کشور های ترکیه ، ایران و پاکستان بوده در آخرین مرحله ماموریت خود در کراچی درباره مسافرت خود به پاکستان باخبرنگاران جراید آن کشور مصاحبه کرد و اظهار داشت که از نتیجه مسافرت خود به ایران و ترکیه راضی است .

فرستاده رئیس جمهوری تونس ضمن ملاقات با پرزیدنت ایوب خان‌پیام «حبیب بورقیبه» را بوی تسلیم داشت .

عزیمت بمشهد

حضرت آیت‌اله آقای‌حاج‌شیخ احمد فقیه یمینی بزیارت‌ارض‌اقدس مشهد مشرف میشوند واز تهران حرکت نمودند .

جزوات تدریس پستی انگلیسی

بابکن داود سوکیاس

باطرز جالب تری تجدید چاپ شد قیمت هر جزوه ده ریال سفارشات جزئی و کلی پذیرفته میشود.

مرکز پخش- خیابان نادری کوچه نوبهارگروه‌فرهنگی

میناس سوکیاس تلفن ۴۳۶۵۹ آ-۱۶۱۳۴

کلاس برای دوساله‌ها

گروه فرهنگی هدف برای داوطلبان متفرقه دوساله کلاسهای‌ششم ریاضی و طبیعی که بخواهند بااستفاده از آخرین فرصت در امتحانات نهائی آبان‌ماه سال جاری شرکت کنند کلاسهائی بمدت دوماه ازپانزدهم شهریوردایر میکند داوطلبان از ساعت ۵ تا۹ بعداز ظهر بدبیرستان شماره۱ هدف پسران واقع درخیابان پهلوی جنب کلانتری۱ مراجعه‌فرمایند

آ-۱۶۱۲۲ ۱-۳

از آثار آقای حسین کاظم زاده ایرانشهر

باانتشار جلد دوم **راه نو** بقیمت ۵۰ ریال دوره کامل **راه نو** بقیمت ۱۷۵ ریال‌حاضر و در دسترس عموم گذارده شد .

مرکزپخش: کتابخانه اقبال (شرکت نسبی اقبال)

آ-۱۵۸۴۰ ۱-۲

دبیرستان دبستان کودکستان

برسابه

همه روزه صبحها جزء ایام تعطیل ثبت نام مینماید.

وسیله ایاب وذهاب فراهم است

نشانی: ویلا- خیابان اراك تلفن ۶۶۹۸۱

اکباتان جنب وزارت فرهنك تلفن ۳۶۸۸۰

آ-۱۱۳۴۷ ۱-۴

درمان قطعی بیماریهای آمیزشی مجاری ادرارو تقویت قوای‌تناسلی‌دکترجناب زاده دارای گواهینامه از دانشکده طب فرانسه صبح ها خیابان منوچهری مقابل کوچه ژاندارك

پانسیون شبانه‌روزی- کودکستان- دبستان

فروزنده

زیر نظر مستقیم فروزنده اربابی

باشرکت و همکاری عده‌ای از صاحب نظران علوم تربیتی ایرانی و خارجی نام نویسی میکند. وسیله ایاب وذهاب برای شاگردان روزانه آماده است .

تجریش خیابان دربند ایستگاه افخمی تلفن۸۴۵۷۷

آ-۱۵۸۴۴ ۱-۳

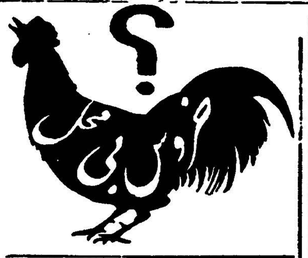

دبیرستان سخن

درمحل جدید واقع در **خیابان شمیران- جنب خیابان شادمان - تلفن ۷۱۹۹۳** صبح وعصر آماده نام نویسی‌برای دوره‌های اول ودوم (ریاضی وطبیعی) است.

گروه فرهنگی سخن همکاران خودرا بدین شرح معرفی مینماید :

ریاضیات: آقایان آزرم - آذرنوش- باقری- بکتاشی - حمیدی- کدخدایان - نصیری.

فیزیك وشیمی : بهتاش- علوی- گویا- فرزاد - قائم- مهین بخت .

طبیعی: بشری - پورکریمی - سلطانی- لطیفی- وامقی

ادبیات: الوند - چاه کوتاهی- رفیعیان - زهری- طبری موسوی- نصرالله.

تاریخ وجغرافی: حکیم‌الهی - صادقی .

زبان: امامزاده- رهبر.

نام نویسی دبستان جمشید جم

دفتر دبستان جمشیدجم در مردادماه روزهای دوشنبه ودرشهریور ماه همه روزه از ساعت ۷½ صبح تا۱۱½ جهت ثبت نام دانش آموزان‌آماده است .

نشانی . خیابان نادری -خیابان مسعود سعد

آ-۱۱۶۷۷ ۱-۲

نامه‌های دلنشین اد

۲۳ داستان بدیع وشیرینی‌است که دکتر محمد دیروی بمنظور:

خداحافظی بابل

برشته تحریر درآورده است فردا درکتابخانه‌ها وروزنامه فروشان. آ-۱۱۶۷۹

دکتر یحیی شهردار متخصص جهازهضم

از بیماران محترم متمنی است که برای مراجعه بمطب ۲۴ ساعت قبل طرف صبح توسط تلفن ۳۷۰۳۵ وقت بگیرند.

خیابان باغ سپهسالار شماره ۱۵۴

آ-۱۱۶۷۵

با نهایت احترام باطلاع میرساند

روز پنجشنبه اربعین مصادف باسال درگذشت پدر ارجمندمان شادروان‌مرحوم**حسن فروغ** بود که بعلت گرمای زیاد از اطلاع به کلیه دوستان و آشنایان خودداری و فقط مراسم خصوصی در مزار آنمرحوم برگزار شد هزینه‌مراسم عمومی در همانروز مصروف دستگیری مستمندان گردید .

آ-۱۱۶۹۱ **مهدی فروغ- دکتر مجید فروغ**

عرض تشکر واعتذار

با قلبی مملو از اندوه و تاثر از ذوات محترمی که بمناسبت رحلت برادر ارجمندم مرحوم مغفورمشیرالسلطنه امیر سلیمانی‌رحمت‌اله علیه باینجانبه و بازماندگان آنمرحوم ابراز لطف و مرحمت فرموده‌اند تشکر مینمایم چون با کسالت جسم و تالم روح قادر بعرض احترام و سپاسگزاری حضوری نیستم بدینوسیله معذرت میطلبد .

افخم الدوله امیر سلیمانی

عرض تشکر واعتذار

با قلبی دردناك و مملو از تاسف و تاثر عظیم از ارتحال مرحوم مغفوروالد بزرگوارمان مشیر السلطنه امیر سلیمانی رحمت‌اله علیه‌از عنایت و ملاطفتی که موالی محترم علمای اعلام ورجال عظام واقوام‌و دوستان و برادران دینی تهران و شهرستانها با شرکت درمراسم تشییع جنازه و مجالس ختم و شب هفت آنمرحوم مبذول داشته‌اندو یا شخصا مجالس فاتحه بر قرار نموده‌اند و یا بوسیله نامه وتلگراف ویا تسلیت در روزنامه ابراز تفقد وهمدردی فرموده‌اند مراتب احترام و امتنان وسپاسگزاری خودمان را معروض داشته و چنانچه درعرض تشکر حضوری تاخیری رخ دهد استدعای عفو و بخشش داریم .

علی اکبر امیر سلیمانی -علیرضا امیر سلیمانی

خاندان دولت آبادی بدینوسیله از سروران گرامی- دوستان بزرگوار- جمعیت های ارجمند زنان کشور و عموم **افرادی‌که** از دور و نزدیك بخصوص اصفهان درفقدان‌اسفناك **بانوی** دانشمند صدیقه دولت آبادی ابراز تفقد و همدردی فرموده اند صمیمانه سپاسگزاری می نماید و پایندگی‌وتوفیق **همه** را در خدمت بمملکت از خداوند یکتا مسئلت دارد .

بدین‌وسیله از عموم ذوات محترمی که در مجلس ترحیم شادروان **بانو زهرامظهری (طلعت‌الدوله)** شرکت و یا بوسیله تلگراف ونامه اظهار همدردی فرموده اند نهایت سپاسگزاری نموده و چنانچه بعلت تالمات روحی در شرفیابی و عرض تشکر حضوری تاخیر گردد پوزش طلبیده بقای عمر وسعادت همگی‌را از درگاه‌ایزد متعال خواستاریم . **خانواده مظهری**

از حجج اسلام و استادان محترم دانشگاه تهران وقضات عالی‌مقام و مهندسین وروسای محترم شرکت ملی نفت و محترمینیکه در مراسم تشییع و مجلس ختم و شب هفت شادروان **دکتر غلامعلی شیخ‌نیا** با کمال لطف شرکت نموده‌یا بوسیله نامه وتلگراف و جرائد اظهار همدردی باباز‌ماندگان آنمرحوم فرموده اند خصوصا حضرت آیت‌الله العظمی آقای سید شهاب‌الدین نجفی زید،عزه‌العالی و جناب آقای دکتر فرهاد رئیس محترم دانشگاه خالصانه تشکر و سپاسگذاری می نماید و اگربعلت تالمات روحی در عرض تشکر حضوری اضطرارا تاخیری‌روی دهدامید عفو دارد خانواده های**شیخ‌نیا حیان-آزادی- تویسرکانی -شریف‌صامت - دانش‌پژوه - مستوفی زاده**

آ-۱۶۱۰۸

سپاسگزاری و پوزش

بدینوسیله تشکرات بی‌پایان خودرا حضور دوستان و سروران گرامی و خویشاوندان ارجمند که باشرکت‌درمراسم سوگواری خواهر ناکاممان مارا مورد تفقد و عنایت خاص قراردادند تقدیم داشته و چنانکه در اثر تالمات روحی در شرفیابی تاخیری رخ دهد معذورمان خواهند فرمود .

آ-۱۱۶۸۹ **اسدالله شیرازی -محمد علی شیرازی**

بمناسبت فوت مرحوم**حاجی سید محمد طباطبائی قمی** اخوی جناب آقای سید احمد طباطبائی قمی مجلس فاتحه در روز دوشنبه ۱۶ مرداد (فردا) ازساعت هشت‌و نیم تا۱۱صبح در مسجد ارك منعقد است .

فتح‌الله فرود - رضا صرافزاده‌یزدی-اسدالله‌رشیدیان دکتر حسین اسدی آ-۱۶۱۳۶

بمناسبت فوت مرحوم**آقای حاجی آقا محمد طباطبائی‌قمی** اخوی‌جناب آقای احمد طباطبائی قمی مجلس ختمی در روز دوشنبه ۲۴ ماه صفر ازساعت هشت‌و نیم الی یازده صبح در مسجد ارك منعقد می‌باشد . از عموم مسلمین مخصوصاعلمای اعلام‌درخواست بشرکت در مجلس مزبوررا دارم .

باقر طباطبائی قمی

بمناسبت فوت مرحوم خلد آشیان **آقای حاجی‌آقا محمد طباطبائی‌قمی** اخوی جناب آقای سید احمد طباطبائی قمی نماینده سابق قم مجلس ترحیم در روز دوشنبه ۱۶ مرداد مطابق با ۲۴ ماه صفر از ساعت هشت‌و نیم صبح الی یازده‌در مسجد ارك منعقد است .

عباس نجاتی - سید احمد مصطفوی-ذوالمجد طباطبائی دکتر علی‌محمد طباطبائی - حسن طباطبائی -جواد طباطبائی رضا طباطبائی - فتح‌الله یاوری - حسین طباطبائی - یحیی نیرو- بهمن نیرو

با نهایت تاثر فوت برادر گرامم مرحوم **حاجی سید محمد طباطبائی‌قمی** را بدینوسیله باطلاع دوستان و آشنایان می رساند مجلس فاتحه روز دوشنبه ۱۶ر۵ر۴۰ ازساعت هشت‌و نیم صبح تا یازده در مسجد ارك برقرار است .

آ-۱۶۱۳۶ **سید احمد طباطبائی قمی**

درگذشت شادروان حاجی آقا محمد طباطبائی قمی که‌از اخیار و محترمین شهر قم بودند مایه کمال تاسف است . مصیبت‌وارده رابعموم‌بازماندگان‌خصوصا آقای‌احمدطباطبائی قمی برادر آنمرحوم تسلیت می گوئیم .

با نهایت تاسف درگذشت مرحومه **مغفوره بانوبیگم‌باطنی** والده سرگرد عباس باطنی‌را باطلاع خویشاوندان و دوستان گرامی می‌رساند مجلس ترحیم آنمرحومه ازساعت ۱۷الی ۱۹ روزسه‌شنبه ۱۷ر۵ر۴۰ در مسجد مجد و ختم زنانه در همان وقت در منزل (تهران پارس‌خیابان جم) برگزار می شود.

خانواده های باطنی - دادفر -فراهانی- قهرمانپور - الهیاری -صالح‌پور -روان‌پی -حسن آبادی

آ-۱۱۶۹۱ ۱-۲

بعموم بازماندگان آنمرحومه بویژه خانواده باطنی‌مصیبت وارده را تسلیت می دهیم .

بمناسبت چهلمین روز درگذشت جوان ناکام **مهندس یحیی سجادی** از ساعت ۵ تا ۷ بعد از ظهرچهارشنبه هیجدهم مرداد مجلس یادبودی (مردانه) در قم (صحن نو سرپل جاده اراك) برقرار خواهد گردید از خویشان و آشنایان تمنا داریم که باشرکت در این مجلس روح آن ناکام را شاد فرمایند .

آ-۱۶۱۴۴ **خانواده های وزیری- سجادی**

با نهایت تاثرو تاسف درگذشت شادروان پدر عزیزمان **بشیر معقول** را باطلاع آشنایان و دوستان می رساند مجلس ترحیم آنمرحوم روز دوشنبه شانزدهم مرداد از ساعت ۵ تا۷ بعد از ظهر در مسجد کاظمیه واقع در خیابان ری جنب کوچه دربدار برگزار می شود ضمنا مراسم شب‌هفت ازساعت ۵ تا ۷ بعد از ظهر روز سه شنبه هفدهم مرداد ماه در ابن‌بابویه انجام می گردد .

زرین‌تاج معقول - فریده معقول - عباس‌معقول-محسن معقول اکبر معقول - محمود کیمیائی - عباس جعفری -حسن خیری

بعموم بازماندگان آنمرحوم مصیبت‌وارده را تسلیت‌میدهیم

بانهایت تاسف فوت مخدره **بانو بتول سنگلجی** همشیره حقیر و مرحوم آیت‌الله شریعت سنگلجی و عیال آقای محمد علی صفری را باطلاع خویشاوندان و دوستان و آشنایان می رساند مجلس ختم آنمرحومه روز دوشنبه شانزدهم مرداد ماه ازساعت پنج بعداز ظهرالی هفت در مسجد آیت‌الله سنگلجی واقع در خیابان شاهپور- فرهنك منعقد است و مجلس ختم زنانه در همانروز و همان‌ساعت در منزل آن مرحومه واقع در خیابان فرهنك‌کوچه معینی کاشی ۳۸ منعقد خواهد بود .

الاحقر محمدالسنگلجی

خانواده‌های **سنگلجی- مشکور- صفری- کامیاب - عبداللهی- مجلسی- گیتی**

بخانواده های محترمی که در این ضایعه عزادارند بویژه بازماندگان آنمرحومه مصیبت‌وارده را تسلیت می دهیم .

با کمال تاثروتاسف درگذشت ناگهانی مرحومه مغفوره **بانو سلطنت شیبانی** را باطلاع خویشان و دوستان گرام می‌رساند .مجلس ختم آنمرحومه صبح روزسه شنبه۱۷مرداد ازساعت ۹الی۱۱ در مسجد مجد برقرار خواهد بود .

امیر معصوم شیبانی - اسدالله علم - خزیمه علم-محمد علی منصف -احمد فرهی -امیرعلی شیبانی - هوشنك‌وصال عبدالحمید شیبانی آ-۱۱۶۶۵

بخانواده محترم شیبانی بویژه بازماندگان آنمرحومه مصیبت‌وارده را تسیت می دهیم .

خاندان‌باوند مرك جانگداز دوشیزه **کتایون‌باوند** فرزند سرکار سرهنك حسینعلی باوند را باطلاع اقوام و دوستان میرساند . مجلس‌ترحیم زنانه ازساعت ۵ تا ۷ بعد از ظهر دوشنبه شانزدهم مرداد در خیابان فروردین جنوبی - کوچه فروغ- شماره ۱ برپا می باشد مخارج ختم مردانه بمصرف امور خیریه میرسد . **سیف‌الله باوند**

مصیبت وارده را بخاندان محترم باوند بویژه آقایان سیف‌الله باوند و سرهنك حسینعلی‌باوند تسلیت می گوئیم.

روز دوشنبه شانزدهم مرداد ماه مصادف با سال درگذشت فقید سعید **اسدالله صمیمی بهبهانی** می باشد بدین مناسبت وبرای شادی روح آنمرحوم که هدفش پیوسته کمك به مستمندان بوده و عمر خود را در این راه صرف کرده‌مخارج برگزاری مراسم سال و مجلس تذکر صرف‌امورخیریه‌میگردد

آ-۱۱۶۶۹ **خانواده صمیمی بهبهانی**

با کمال تاسف درگذشت مرحوم مغفور**آقای محمدفرهومند** دبیر دبیرستان های تهران‌را باطلاع آستارائی های مقیم‌مرکز و فرهنگیان و دوستان و خویشاوندان میرساند مجلس ختم مردانه عصر دوشنبه ۱۶ر۵ر۴۰ از ساعت ۵ الی ۷ بعدازظهر در مسجد ارك و ختم زنانه همان روزوساعت درمنزل‌آنمرحوم واقع در خیابان شهناز ایستگاه خرم جنب داروخانه بهرنیك کاشی ۵۶۰ منعقد خواهد بود .

سیده هاجر فرهومند - کهناز فرهومند - شکوفه‌فرهومند عزیز فرهومند -فیروز صابر -رضا نایبی - اسحق کلانتری علی اکبر جهانزاد - بهمن میرهادی‌زاده- داود سیدی مقدم- بیوك قرآنی - شاپور اسدیان - امیرصفریان- پور صفوی

بعموم بازماندگان آنمرحوم مصیبت‌وارده را تسلیت‌میدهیم

با نهایت تاسف و تاثر فوت**حضرت آیت‌الله‌العظمی سید عبدالله خراسانی** راد مرد بزرك و دانشمند عظیم‌الشان را به اطلاع عموم میرساند . معظم‌له درشب پنجشنبه ۱۲مرداد مطابق باا‌ربعین‌حسینی(ع) برحمت‌ایزدی‌پیوست . بنا بوصیت آنمرحوم‌مجلس‌ترحیم‌برگزار نخواهد شد و هزینه آن‌بمصرف امور خیریه خواهد رسید . **ضیاءالدین خراسانی**

بخانواده محترم آنمرحوم بویژه بازماندگان مصیبت‌وارده را تسلیت می دهیم .

خانواده های **انصاری -صالحپور- نگهدار- سخاوت- خسروی -سعیدنیا - مهاجری - میثمی - غزنوی - هزاوۀ - ره‌آورد -رهبر**

فوت مرحوم مغفور **محمد باقر انصاری** اراکی (پدر مهندس صادق- حشمت- فرخنده- سرور- هرمز - پروین سیمین- رضا انصاری) را باطلاع عموم خویشان و آشنایان می رساند .

مجلس‌ترحیم آنمرحوم روز دوشنبه ۱۶مردادساعت ۵ تا ۷بعداز ظهر در مسجد مجد و مجلس ختم زنانه درهمان‌روز وساعت در منزل آنمرحوم واقع در یوسف‌آباد - ایستگاه ۳ یا۴ خیابان مدبر خیابان انصاری کاشی ۴۱ منعقد است .

بخانواده محترم انصاری بویژه بازماندگان آنمرحوم مصیبت وارده را تسلیت می دهیم .

باطلاع خویشاوندان و دوستان گرام می رساند بمناسبت یادبود اولین سال درگذشت مرحومه **بانو افسرالملوك‌ضرغام** مجلس تذکری ازساعت ۵ تا ۷ بعد از ظهر روز دوشنبه ۱۶ مرداد در منزل آنمرحومه واقع در تجریش خیابان زعفرانیه برگذار خواهد بود . **خاندان ضرغام - مظفری**

با کمال تاسف و تاثردرگذشت ناگهانی جوان ناکام **شادروان دکتر ضیاءالدین دبیری‌اردکانی**را در سانحه‌اتومبیل باطلاع اقوام و دوستان و آشنایان و همشهری های گرام می‌رساند مجلس ختم آنمرحوم روز دوشنبه ۱۶ر۵ر۴۰ از ساعت پنج تا هفت بعد از ظهر در مسجد باب‌الحوائج خیابان اقبال چهارراه صفا شرق شهباز منعقد است روز سه شنبه ۱۷ر۵ر۴۰ مراسم هفته در آرامگاه آنشادروان ابن‌بابویه ازه تا ۷ بعد از ظهر برگذار می شود با شرکت خوددر مجلس‌ختم و هفته قلب مجروح پدر و مادر داغدار و بستگان ماتم‌زده‌اش را تسلی و روح آنمرحوم‌را شاد فرمائید .

محمد دبیری اردکانی - عباس خواجه نصیری-سرهنك محمد نصیری - هبت‌اله افخمی - باقر مشیری - سرتیپ محمود یاسائی - محمدیزدانی-حسین و حسن لقمانی-حسین فدوی آ-۱۱۶۵۳

سانحه ناگوار را بعموم بازماندگان آنمرحوم تسلیت‌می دهیم

با نهایت تاسف فوت مرحومه **شهربانواحمدی** بزرك خاندان احمدی را در شهمیرزاد باطلاع اقوام و دوستان و آشنایان میرساند مجلس ترحیم آنمرحومه بعد از ظهر روز سه شنبه هفدهم مرداد ماه از ساعت ۵ الی ۷ در مسجد ارك منعقد است .

حاج یوسف علی شهمیرزادی - حاج علی‌اصغرجوادی حاج حسین تسلیمی - حسین برجسته - محمد گلخو - حبیب‌اله امینی (حسنی)- دکتر حسن شهمیرزادی - علی اکبر صفائی -حاج‌قاسم‌رشیدی -برهان‌اله صحت-فضل‌اله یزدانی -عبدالحمید پاك- محمد باقر فتحی

بدینوسیله فوت مادر عزیز و جده بزرگوارمان **شهربانو احمدی** را در شهمیرزاد باطلاع اقوام و دوستان میرساند مجلس ترحیم آنمرحومه روز سه شنبه هفدهم مرداد ماه از ساعت ۵ الی ۷ بعد از ظهر در مسجد ارك بر قرار است .

حاج گل آقا احمدی - حاج شعبانعلی احمدی- غلامعلی احمدی -رمضانعلی احمدی - محمد علی احمدی-ناصراحمدی یوسف احمدی - کاظم احمدی - احمد احمدی -محموداحمدی هوشنك احمدی - حبیب احمدی -قاسم احمدی - منوچهر احمدی آ-۱۱۷۲۱ ۱-۲

بعموم بازماندگان آنمرحومه مصیبت‌وارده را تسلیت‌میدهیم

بقیه آگهیهای ترحیم وتسلیت درصفحه ۱۷

خروشچف گفت مذاکره با کندی غیر ممکنست

رم ـ خبرگزاری فرانسه ـ روزنامه «تله سمرا» (ارگان جناح راست حزب دمکرات مسیحی) چاپ رم در آخرین شماره خود متن گفتگوی خصوصی بین خروشچف نخست‌وزیر شوروی و فانفانی نخست وزیر ایتالیا را بشرح زیر درج کرده است

فانفانی ـ بنظر شما برای حل مسئله برلن زمان برای مذاکرات مناسب است .

خروشچف ـ آری اما این امر مغایرتی با امضای قرارداد صلح با آلمان شرقی ندارد . من تاریخ امضای این قرارداد را نیز تعیین کرده‌ام ، و چنانچه غربیها بخواهند بقوه قهریه متوسل شوند جنگ شروع خواهد شد .

فانفانی ـ بنظر شما متوسل شدن بقوه قهریه چه معنی دارد ؟

خروشچف ـ برای مثال کافیست گفته شود چنانچه غرب در صدد برآید یك پل هوائی در برلن ایجاد کند همانطور که در سال ۱۹۴۸ و ۱۹۴۹ بوجود آورد، هواپیماهای آنها سرنگون خواهند شد و مطمئنا سرانجام این کار درگیری جنگ اتمی عمومی است جنگی که ایتالیا نیز به آن کشیده میشود

فانفانی ـ چرا ؟

خروشچف ـ کشورهائی مانند ایتالیا و انگلستان بامریکائیها اجازه دادند که درسرزمین آنها پایگاه های نظامی برقرار شود. و این پایگاهها مستقیما در معرض هدف موشکهای شوروی قرار خواهند گرفت واگر ایتالیا از پایگاههای امریکائی صرفنظر کند، امریکا مجبور است به‌آن طرف اقیانوس عقب نشینی کند وفقط روی موشك های قاره پیمای خود حساب نماید . در این صورت شوروی خیلی مقتدرتر است .

حفظ رژیم

فانفانی ـ چنانچه مذاکراتی پس از قرارداد صلح با آلمان شرقی صورت گیرد اساسنامه کنونی برلن غربی وجه المصالحه قرار خواهد گرفت

خروشچف ـ چنانچه غرب مایل باشد برلن غربی میتواند همچنان رژیم سرمایه‌داری خود را حفظ کند

فانفانی ـ دراین مورد باید ضمانت ها و تامین های مطمئنی داده شود

خروشچف ـ امنیت برلن غربی بوسیله نیروهای اشغالی متفقین ضمانت نخواهد شد بلکه طی موافقتنامه‌ای باید در برلن غربی علاوه بر نیروهای متفقین نیرو های شوروی و شاید نیروهای سایر کشورهای عضو سازمان ملل متحد نیز مستقر شوند

فانفانی ـ بهترین ضمانت این امر ایجاد آلمان واحد است .

خروشچف ـ من مایل نیستم حتی از کلمه آلمان واحد صحبتی بمیان آید . بنظر من بهتر است بین دو آلمان فدراسیونی بوجود آید . چنانچه در طول مذاکرات غربیها در مورد وحدت آلمان پافشاری کنند نمایندگان شوروی فورا سالن مذاکرات را ترك خواهند کرد.

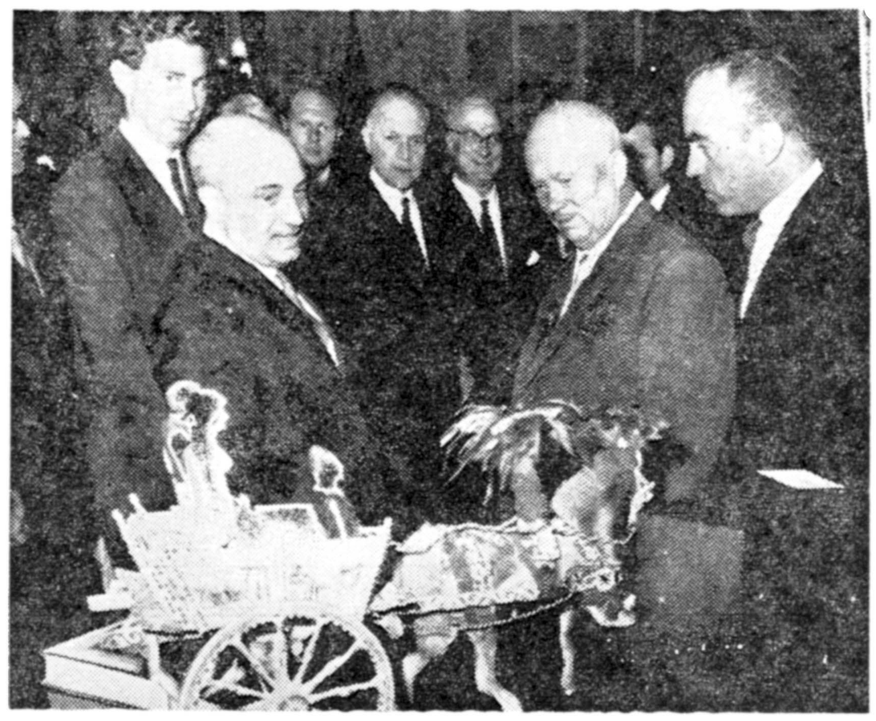

آمین توره فانفانی نخست وزیر ایتالیا در سفر رسمی خود بمسکو ماکت یك ارابه یك اسبی سیسیلی را به نیکیتا خروشچف نخست وزیر شوروی هدیه کرد . آسوشیتدپرس

فانفانی ـ شما چرا مخالف آلمان متحد هستید .

خروشچف ـ آیا خود شما از این نمیترسید که پس از تحقق یافتن وحدت آلمان دکتر ادنائر صدر اعظم آلمان و یا جانشین احتمالی او در پشت این میز برای امضای قرارداد با ما بنشینند .

فانفانی ـ نه .نه ما هیچگونه ترسی نداریم .

خروشچف ـ در این صورت شما داستان آن شکارچی را بیاد من آورید که از دوست خود دعوت کرد در جنگلی بشکار خرس بروند ودریك چشم بهم زدن شکارچی فریاد بر آورد من آنرا شکار کردم دوستش باو گفت پس خرس را بیاور اینجا . اما شکارچی پاسخ داد من نمیتوانم زیرا خرس اجازه نمیدهد که من حرکت کنم !

فانفانی ـ اما نمیتوان در های مذاکرات را بست .

خروشچف ـ این ما نیستیم که آنرا میبندیم . بنطق اخیر کندی توجه کنید. این یك نطق تحریك آمیز و غیر قابل قبول بود و من بطور شایسته باین نطق پاسخ خواهم داد.

فانفانی ـ چرا نطق کندی را تحریك آمیز میدانید ؟

خروشچف ـ برای اینکه نطق کندی جنك طلبانه بود . صحیح است که در امریکا عقاید مختلفی وجود دارد . برای مثال کافیست گفته شود که من حس میکنم به نظریات سناتور فولبرایت و مانسفیلد نزدیکترم .

فانفانی ـ نظریات فولبرایت و مانسفیلد تقریبا همان نظریات کندی است .

خروشچف ـ بله اما فقط هشتاد در صد .

فانفانی ـ در این صورت چرا در صدد بر نمی آئید برای تخفیف تشنج کنونی مذاکره کنید.

خروشچف ـ با کندی مذاکره غیر ممکن است . مذاکره با کندی بمراتب مشکلتر از مذاکره با فوستر دالس است.

فانفانی ـ منظور شما چیست ؟

خروشچف ـ در امریکا کسانی که قویتر فریاد میزنند بیشتر بدست می آورند . بهمین جهت کندی فقط بکسانی گوش میدهد که قویتر فریاد میزنند .

پاسخ شوروی بیادداشتهای غرب دربرلن

مسئله برلن باید امسال فیصله یابد

مسکو ـ خبرگزاری فرانسه ـ امروز دولت شوروی پاسخ یادداشت های غرب را پیرامون مسئله برلن تسلیم سفرای کبار کشور های غربی در مسکو کرد .

از یادداشت این استنباط را نیز می توان کرد که مسکو حاضر است مذاکراتی را که موجب تخفیف تشنج کنونی بین شرق و غرب گردد با امریکا و متحدین او آغاز کند .

در یادداشت دولت شوروی بدولت امریکا خاطرنشان شده که شوروی هرگز از تصمیم خود مبنی بر امضای موافقتنامه صلح با آلمان منصرف نخواهد شد .

معذلك دولت شوروی حاضر است که پس از امضای موافقتنامه صلح با آلمان پیرامون مسئله برلن با دول غربی مذاکره بعمل آورد .

دولت شوروی در یادداشت خود به دول غربی خاطرنشان می سازد مسئله انعقاد قرارداد صلح با آلمان و حل مسئله برلن غربی باید بنحوی انجام شود که در طول سال جاری مسئله آلمان و بخصوص برلن فیصله پیدا کند .

سلاحهای مدرن

دولت شوروی در یادداشت خود به دول غربی پیشنهاد کرده است :

۱ـ بهتر است قرارداد صلح با آلمان در کنفرانسی با شرکت تمام کشورهائیکه با آلمان جنگیده اند صورت پذیرد . در این کنفرانس نمایندگان دو دولت آلمان شرقی و غربی و همچنین نمایندگان کشورهائیکه با آلمان در جنك بوده‌اند شرکت میکنند .

۲ـ همچنین ممکن است که قرارداد صلح بطور جداگانه با آلمان غربی و آلمان شرقی امضاء شود و حتی متن قرارداد ها مشابه باشد .

دولت شوروی در یادداشت خود می افزاید آلمان غربی باندازه کافی سلاحهای مدرن در اختیار دارد تا جنك جدیدی را آغاز کند ..

خبرگزاری رسمی خاورمیانه اعلام کرد جمهوری متحده عربی با کویت مناسبات دیپلماسی برقرار خواهد کرد .

این خبرگزاری افزود که اولین سفیر کبیر جمهوری متحده عربی پس از خروج نیروهای انگلستان وارد این کشور می شود .

شایعه کودتا برضد دوگل در فرانسه

الجزیره ـ خبرگزاری آسوشیتد پرس و رویتر و یونایتد پرس ـ رادیوی الجزیره در ساعت ۱۳ وخبرگزاری آلمان ـ امروز ناگهان بوقت محلی اعلامیه ژنرال گاردی را قرائت کرد که طی آن اعلام شده بود برای نبرد با ژنرال دوگل یك سازمان زیر زمینی الجزیره فرانسه بوجود آمد . (ژنرال گاردی غیابا از طرف دولت فرانسه محکوم باعدام شده است).

ژنرال گاردی در اعلامیه خود که ازرادیوی الجزایر پخش گردید خاطر نشان نموده تمام ملت فرانسه ونیرو های ارتش باید برای سرنگون کردن دوگل قیام کنند.

در تمام مدتی که رادیوی الجزایر مردم الجزایر و فرانسه را بقیام دعوت میکرد ، « مارسیز » (سرود ملی فرانسه) از رادیوی الجزایر پخش میشد .

گوینده رادیو که هنوز نام او افشاء نشده است ضمن حملات شدید به ژنرال دوگل تقاضا کرد کاخ الیزه مقر ریاست جمهوری را محاصره کنند .

مدت ۲۸ دقیقه رادیوی الجزایر بهمین وضع بود و سپس وضع عادی بخود گرفت.

در مدت ۲۸ دقیقه که رادیوی الجزایر مردم الجزایر و فرانسه را بقیام دعوت میکرد ، مقامات دولت فرانسه و همچنین مردم معمولی در الجزایر و فرانسه دچار وحشت شدیدی شده و همگی تصور می کردند که مجددا نظامیان در الجزایر دست بکودتا زده‌اند.

پس از تحقیقی که بعمل آمد معلوم شد اعضای سازمان زیرزمینی ارتش موفق به ایجاد فرستنده‌ای شده‌اند و ازخرابی فرستنده رادیوی الجزایر استفاده کرده و در همان مدت امواج فرستنده خود را روی موج الجزایر پخش کرده‌اند.

اینك مقامات دولت فرانسه مشغول تحقیق بیشتر پیرامون این حادثه هستند.

پاریس ـ «روزنامهٔ فیگارو» چاپ پاریس شایعهٔ کودتا علیه دوگل را انتشار داده است .

این روزنامه در صفحهٔ اول خود مینویسد شایع است در یکی از روز های تعطیل ماه اوت جاری علیه جمهوری پنجم فرانسه که ژنرال دوگل ایجاد کرده است کودتائی صورت خواهد گرفت .

۱۶ جهانگرد امریکائی کشته شدند

سوئیس ـ ۱۵ اوت ـ یونایتد پرس ـ یك گروه نجات سوئیس موفق شدند اتوبوسی راکه با ۱۶ جهانگرد آمریکائی به‌دریاچه «لوسرن» سرنگون شده بود بیرون بکشند.

اجساد ۸ تن سرنشین آمریکائی اتوبوس نیز در آن بود .

این اتوبوس هفته گذشته در اثر برخورد بایك کامیون از ارتفاع شصت متری به دریاچه پرتاب شد .

گفته میشود جریان آب جسد بقیه را به نقاط کودتر دریاچه برده‌است .

قاسم از فکر تصرف کویت منصرف نشده‌است

بغداد ـ ٤ اوت ـ خبرگزاری فرانسه ـ یونایتدپرس ـ ژنرال عبدالکریم قاسم باردیگر روش سختی در مورد کویت در پیش گرفت .

وی در مراسم نصب اولین سنك بنای یك کارخانه جدید سیمان گفت:

ما اکنون بیش از هر موقع دیگر نسبت به حفظ حقوق مقدس و غیر قابل انکار عراق در کویت معتقد هستیم .

قاسم افزود ما از خاك کویت در مقابل امپریالیستها دفاع خواهیم کرد و از حقوق خود در این مورد دست نخواهیم کشید .

ژنرال قاسم در نطق خود وجه تشابهی بین اوضاع کویت و شیخ نشینهای جنوبی عربستان قائل شد و بدنبال آن روزنامه های عراق در شماره های امروز خود از «جنایت امپریالیسم در جنوب عربستان» یاد کردند و اعلام داشتند که اعراب بساکنین این مناطق کمك خواهند کرد تا مبارزه خود را بر ضد امپریالیسم به پیروزی برسانند.

روزنامه الاخبار چاپ عراق می‌نویسد وقتی قاسم صحبت از آزادی کویت می‌کند ، باید مطمئن بود که وسائل این کار را تدارك دیده است.

تغییرات در کویت

حکومت کویت دریك اعلامیه رسمی اطلاع داد که بزودی تغییراتی در وضع حکومت کویت داده میشود و هم‌اکنون مطالعاتی در این مورد آغاز شده است .

ولی در این اعلامیه از چگونگی این تغییرات سخنی بمیان نیامده است .

هیئت ۱۲ نفری

یك مقام دولتی کویت امروز اطلاع داد که روز یکشنبه یك هیئت ۱۲ نفری از نمایندگان اتحادیه عرب از قاهره به کویت خواهد رفت تا مقدمات جانشین ساختن نیروهای عربی را بجای نیرو های انگلیسی در کویت فراهم نماید.

گفته میشود که غیر از عراق و تونس هر کشور عربی عضو اتحادیه عرب ۴۰۰۰ نیرو به کویت اعزام خواهد داشت .

ریاست هیئت ۱۲ نفری مذکور را احمد سلیم امام رئیس کمیته نظامی دائمی اتحادیه عرب عهده‌دار خواهد بود .

مناسبات دیپلماسی

خبر گزاری رسمی خاورمیانه اعلام کرد جمهوری متحده عربی با کویت مناسبات دیپلماسی بر قرار خواهد کرد .

این خبرگزاری افزود که اولین سفیر کبیر جمهوری متحده عربی پس از خروج نیروهای انگلستان وارد این کشور میشود .

خلاصه چندخبر

واشنگتن ـ امروز یك کمیتهٔ مشترك سنا و مجلس نمایندگان امریکا بودجهٔ برنامهٔ فضائی دهسالهٔ امریکا را تصویب کرد.

***

واشنگتن و آسوشیتد پرس و خبرگزاری آلمان ـ کمیتهٔ روابط خارجی امریکا امروز بودجهٔ « سپاه صلح » کندی را بمبلغ چهل میلیون دلار تصویب کرد.

***

کراچی ـ دولت پاکستان شناسائی دولت موقت الجزایر را که فرحات عباس در راس آن قرار دارد رسما اعلام کرد . قرار است بزودی نمایندگان سیاسی بین دو طرف مبادله شود .

از فردا صبح بزرگترین پدیده صنعت سینمای انگلستان از فردا صبح

در سینما های **امپایر ـ رکس ـ رویال**

جرئت و جسارت ـ فرار متهورانه تنها اسیر آلمانی که توانست بطرز عجیبی از باز داشتگاه انگلستان فرار کرده خود را به آلمان برساند ، این فرار بصورت کتابی موثر چاپ و میلیونها نسخه آن درجهان بفروش رسید ، ماجرای آن بصورت پاورقی در تمام جرایدجهان: ریدرزدایجست ـ لایف ـ تایمز لندن ـ فرانس سوار منتشرو اینك فیلم پرهیجان واضطراب آمیزی بنام

اسیر فراری

هاروی کروگر در نقش فرانتز فون ورا

دوبله بفارسی

ازامشب درسینماهای آسیا ـ رادیوسیتی

جدید ترین فیلم کمدی و جذاب

میلن دومونزو

ستاره سکسی فرانسوی

درنقش یك آوازه خوان ۱۸ ساله

عجب دنیائیه !

سینماسکوپ ـ رنگی دوبله بفارسی

باشتراك : جورج کول ـ ترنس مورگان دنیس لوتیس وارکستر معروف جاز تدهیت

کنفرانسهای شرق وغرب درمورد برلن

رم-یونایتد پرس - آسوشیتدپرس رویتر - خبرگزاری فرانسه - خبر گزاری آلمان - آمینوره فانفانی نخست وزیر ایتالیا دیشب هنگام بازگشت از سفر مسکو اظهار داشت که‌اوضاع بین‌المللی کماکان حساس است . معذلك سفر او ووزیر خارجه‌اش به مسکو نتایج مفیدی نیز داشته است.

اولبریخت در مسکو

طبق شایعاتی که در مسکو جریان دارد والتراولبریخت رهبرحزب کمونیست آلمان شرقی که سه روز در مسکو بسرمیبرد به‌برلن بازگشته است . گفته میشود که اولبریخت بعلت‌عدم توانائی در جلوگیری از فرار دسته جمعی مردم آلمان شرقی به آلمان غربی موردغضب قرارگرفته وخروشچف ازاو عصبانی است . وی بانقشه‌هائی برای جلوگیری از فرار مردم به‌برلن بازگشته است .

از طرف دیگر از برلن گزارش می رسد پلیس آلمان شرقی به تمام‌وسایل واز جمله توقیف وتهدید و ترور متوسل‌شده تا از فرار دسته جمعی مردم این کشور به آلمان غربی‌جلو گیری کند. در حال حاضر هرروزبیش ازهزار نفر از مردم آلمان شرقی به برلن غربی میگریزند .

طبق گزارش مطبوعات آلمان‌غربی درهفته گذشته ۱۰۴۱۹ نفر ازمردم برلن شرقی به برلن غربی گریخته‌اند. درهفته گذشته تعداد فراریان ۷۹۴۷ نفر بوده‌است .

کمونیستهای آلمان شرقی اذعان دارند که کارگران این کشور از رژیم آلمان شرقی انتقاد میکنند . کشاورزان‌درخواست کرده‌اندکه‌مزارع اشتراکی منحل شوند .

احتمال قیام

کمبود مواد غذائی در برلن شرقی کاملا محسوس است . اکنون در برلن غربی شایع است که‌زحمت کشان آلمان شرقی بار دیگر مانند ژوئن ۱۹۵۳ دست بانقلاب خواهند زد. یکی از بزرگترین کانونهای ناراحتی کارگاه‌های بزرك لکوموتیو سازی‌و ماشین‌سازی «گونیك‌سدروف» واقع درشمال برلن شرقی است . کارگران این کارگاهها آشکارا با نقشه شوروی دائر بامضای قرارداد یکجانبه صلح باآلمان شرقی مخالفت میورزند .

کارگران مذکور درخواست می کنند که در سرتاسر آلمان انتخابات عمومی صورت گیرد ووحدت آلمان عملی گردد . پلیس عده زیادی از کارگران این کارگاهها را بازداشت کرده‌است . در کارگاه‌های کاربید سازی «لرسبورك» کارگران آلمان شرقی به دعوت حزب کمونیست‌برای شرکت در یك میتینك بزرك ضدغربی پاسخ منفی داده‌اند. پلیس آلمان‌شرقی برای بازداشتن فراریان از فرار به آلمان غربی از تیراندازی نیز خودداری نمی کند.

افزایش نیروهای نظامی

امروز وزیران خارجه چهار کشور بزرك غربی اظهار توافق کردند که لازم است نیروهای نظامی خودرا برای مقابله با تهدیدات شوروی در برلن افزایش دهند.

یك سخنگوی‌آمریکائی امروزاظهار داشت‌که دراولین روزمذاکرات وزیران خارجه آلمان غربی - فرانسه - بریتانیا و آمریکا مسائل مربوط‌به همکاری اقتصادی غرب نیز درصورت تشدید فشار اقتصادی روسها مورد بررسی قرار گرفته است .

دین‌راسك وزیر خارجه آمریکا اظهار علاقه کرده‌است که شورای‌دائمی ناتو جلسه‌ای تشکیل دهدوگزارشی از تحولات سیاسی و اقتصادی‌اخیر غرب دریافت دارد. ظاهرا در جلسه دیروز وزیران خارجه چهار دولت بزرك غربی روسای ستاد های بریتانیا و آلمان غربی نیز شرکت داشته‌اند . وزیران خارجه چهار دولت غربی امروزنیز جلسات دیگری‌تشکیل خواهند داد.

کنفرانس پیمان ورشو

امروز رهبران احزاب کمونیست ۸ کشور عضو سازمان پیمان‌ورشو به کنفرانس سه روزه خود پایان دادند . در این کنفرانس تصمیم شوروی برای امضای قرار داد صلح باآلمان شرقی مورد بررسی قرار گرفته است .

خبرگزاری تاس گزارش داد که نمایندگان ممالك‌سوسیالیستی آسیا نیز در این اجتماع شرکت داشته‌اند .

قرار است اعلامیه این کنفرانس روز یك‌شنبه انتشار یابد . طبق گزارش روزنامه پراودا مسائل اقتصادی دنیای کمونیست نیز در این کنفرانس مورد بررسی قرار گرفته است .

پراودا در گزارش خود اضافه کرده‌است که شرکت کنندگان‌در کنفرانس به‌اتفاق آراء لزوم‌امضای فوری قرارداد صلح باآلمان شرقی را تاکید کرده‌اند . کنفرانس سه روزه پیمان ورشو در مسکو کاملا سری بوده و تاکنون خبری درباره آن انتشار نیافته بوده‌است .

نقشه‌های محرمانه

وزیران خارجه چهار دولت‌بزرك غربی‌امروزنقشه‌های‌بسیارمحرمانه‌ای برای روبرو شدن باتاکتیك های نظامی و سیاسی‌شوروی‌طرح کردند.

این نقشه‌ها طوری تنظیم خواهد شد که حتی در سرمین کنفرانس هانیزروسهانتوانند‌دربرابرغرب‌مانور کنند .

در جلسه گذشته وزیران خارجه غربی آخرین یادداشت خروشچف بغرب درباره برلن مورد بررسی قرار گرفته‌است .

خواهان جنك نیست

آدلای استیونسن نماینده‌امریکا در سازمان ملل امروز به‌اقامتگاه ییلاقی کندی رفت تاراجع به‌اوضاع برلن بارئیس جمهوری امریکا مذاکره نماید .

استیونسن تاکید کرد که به نظروی نخست‌وزیر شوروی خواهان جنك در برلن‌نمی‌باشد.قسمت‌اساسی مذاکرات کندی واستیونسن‌مربوط به استراتژی امریکا در سازمان ملل خواهد بود . استیونسن گفت که‌امریکا نخستین هدف خود را حفظ کرسی کنونی چین ملی در سازمان ملل متحد میداند .

استیونسن افزود که لحن‌یادداشت دیروز شوروی به‌غرب خیلی آشتی طلبانه‌تر از آنچه انتظارمیرفت‌است.

تقویت نیروی انگلیس

روزنامه دیلی میل چاپ لندن امروز گزارش داد که نیروهای انگلیسی در راین (آلمان غربی)با ۵ هزار نیروی اضافی تقویت خواهند شد .

بموجب این گزارش لرد هیوم وزیر خارجه بریتانیا در کنفرانس وزیران خارجه غرب‌در پاریس‌اطلاع خواهد داد که نیروی بریتانیا در ساحل رود راین به‌۵۵ هزار نفربالغ خواهد گردید .

معذلك بریتانیا در نظر دارد از آلمان غربی در خواست کند تا تعدادی از نیروهای خود را برای تقویت نیروهای انگلیسی در ساحل راین مستقر نماید .

يك ميليارد دولار

کندی رئیس جمهوری امریکا امروز لایحه جدیدی را امضاء کرد که بموجب آن‌یك میلیارد دلار بطور اختصاصی برای تقویت ارتش امریکا اختصاص داده خواهدشد.

از طرف دیگر دریادار بورك فرمانده عملیات دریائی امریکاامروز از مردم امریکا دعوت کرد تا خود را برای تحمل يك‌جنك بزرك‌واتمی آماده نمایند .

شرکت درکنفرانس سران

خروشچف نخست وزیر شوروی در ضیافت شامی که بافتخارفانفانی نخست وزیر ایتالیا در کاخ کرملین بر پا شده بود آمادگی خود را برای شرکت در یك کنفرانس جدید سران اعلام داشت.

خروشچف اظهار اطمینان کرده است که ازراه‌تشکیل این‌کنفرانس امکانات حصول تفاهم شرق وغرب در باره کلیه اختلافات آنها و از جمله مسئله برلن بیشتر است .

بودجه زمان جنك

سنای امریکا امروز درخواست کندی را برای افزایش بودجـه‌نظامی امریکا تصویب‌کرد ۰اکنون‌بودجه‌نظامی امریکا با رقم ۴۶٫۸ میلیارد دلاری در حقیقت بودجه زمان جنك است۰ مجلس سنا ی‌امریکا باین ترتیب پشتیبانی کامل خود را از برنامه نظامی کندی نشان‌داده است ۰ کنگره امریکانیز درخواست کندی راتصویب نموده است ۰

نگرانی راسك

محافل پاریس امروز گزارش‌دادند که دین راسك وزیر خارجه امریکا ا زاینکه متحدین غربی خیلی کمتر از میزان‌انتظار امریکا حاضر به‌نشاندادن عکس العمل شدید در برابر شوروی شده‌اند اظهار نگرانی کرده است ۰

منابع موثق پاریس اظهار میدارند که راسك این نگرانی را در جلسه دیروز وزیران‌خارجه‌غرب مطرح‌نموده است ۰

آ-۱۶۰۸۴

شوروی به‌تونس کمك اقتصادی ونظامی میدهد

مسکو - یونایتدپرس - آسوشیتدپرس -رویتر -خبرگزاری آلمان -حبیب‌بورقیبه رئیس‌جمهوری تونس امروز مستقیما از حکومت شوروی تقاضا کرد که در مناقشه بیزرت از تونس جانبداری کند

بورقیبه طی‌نامه‌ای که شخصاجهت خروشچف فرستاده است از نخست وزیر شوروی کمك میخواهد

این نامه توسط صدوق مقدم نماینده مخصوص تونس و معاون وزیر خارجه آن کشوربه‌خروشچف تسلیم شده است

کمك نظامی

مقدم در یك مصاحبه مطبوعاتی کوتاه گفت در ملاقات نود دقیقه‌ای خودباخروشچف‌نخست وزیرشوروی گفته‌است باتمام وسائل‌ازاخراج نیرو های‌فرانسه‌ازبیزرت به‌تونس کمك خواهد کرد .

وی گفت خروشچف و گرومیکو علاقه خاصی به حمایت از تونس نشان داده‌اند .

روسیه حمایت سیاسی واخلاقی خود را در حال حاضر عرضه‌میدارد و در صورت لزوم کمك نظامی نیز میدهد .

خبرگزاری تاس بدون اظهارنظر خبر ملاقات خروشچف و گرومیکو را بامقدم انتشار داده است .

خبرگزاری تاس در گزارش خود میگوید ۲۵ میلیون روبل(معادل ۲۷ میلیون دلار)فعلا به تونس کمك بلاعوض داده شده است

ضمنا خروشچف دعوت بورقیبه‌را بسفر به تونس در تاریخی که بعدا تعیین خواهد شد پذیرفته است

خبرگزاری مذکور اطلاع‌میدهد که‌گرومیکو وزیر خارجه روسیه‌به نماینده تونس گفته است روسیه از حقانیت تونس در بیزرت پشتیبانی میکند و خروج فوری قوای‌فرانسه را از تونس میخواهد

جلسه فوق‌العاده

حکومت شوروی موضوع‌تشکیل جلسه‌فوق‌العاده‌مجمع عمومی‌سازمان ملل متحد را برای رسیدگی به تجاوز فرانسه در بیزرت مورد نظر قرار داده است .

باید دانست که تونس قبلامایل بود چنین جلسه‌ای تشکیل شود و دول عضو گروه آسیائی ـافریقائی نیز در این راه فعالیت میکردندولی موفق نشدند اکثریت لازم پنجاه رای بدست آرند . ایران نیز جزء دولی بود که از قطعنامه گروه آسیائی و افریقائی در این مورد پشتیبانی میکرد.

خبرگزاری تاس اعلامیه مشترك مذاکرات مقدم و گرومیکو رانیز انتشار داده است .

بموجب این اعلامیه شوروی از ادعای تونس در مورد تخلیه‌بیزرت از قوای فرانسه پشتیبانی میکند.

روسیه تنفر خود را نسبت به کشتارمردم بیزرت که توسط‌فرانسه اعلام میدارد و بحران بیزرت رایك کشمکش خطرناك بین‌المللی می‌شمارد .

روسیه هم در چهار چوب‌سازمان ملل متحد و هم در خارج آن به تونس کمك میکند.

تونس متقابلا به روسیه‌اطمینان داده است که در دسته بندیهای نظامی شرکت نخواهد کرد.

در اعلامیه مشترك به امکان کمك نظامی شوروی به تونس‌اشاره شده است .

در اعلامیه دیگری که از طرف دولت شوروی‌منتشر شده‌خاطرنشان گردیده که‌خروشچف نخست وزیر شوروی‌دعوت‌بورقیبه رئیس‌جمهوری تونس را برای سفر به آن کشور پذیرفته است .

مذاکره باکندی

« بهی‌الدقام » نماینده مخصوص تونس که وزارت دفاع و معاونت ریاست جمهوری آن کشور را بر عهده دارد یکساعت و نیم با کندی مذاکره کرد و پیام خصوصی رئیس جمهوری تونس را به رئیس جمهوری امریکا تسلیم نمود.

قرار است وی بعدا با سایر سران امریکا نیز مذاکره کند.

هدف این مذاکرات آن است که امریکا را وادارد تا برای تخلیه قوای فرانسه از بیزرت به مقامات پاریس فشار بیاورد.

پیر سالینجرسخنگوی مطبوعاتی کاخ سفید حاضر نشد جزئیات مذاکرات را افشاء کند.

گفته میشود کندی ازمذاکرات تونس وروسیه ناراضی است.

راسك وزیر خارجه امریکا و استیونسن نیز بعدا با نماینده‌تونس گفتگو کرده‌اند.

آدلای استیونسن در سفراخیر خود به پاریس از حکومت فرانسه خواسته بود تا مقدمات تخلیه‌تونس را فراهم سازد و با تونس کنار آید.

پشتیبانی پاکستان

« حبیب‌شطی »نماینده مخصوص رئیس جمهوری تونس امروز پیام خصوصی بورقیبه را به رئیس جمهوری پاکستان تسلیم کرد .

وی ۴۵ دقیقه در مورد بیزرت با رئیس جمهوری پاکستان‌مذاکره کرد.

فیلد مارشال ایوب خان به او اطمینان داده است که ازنظریات تونس حمایت میکند.

توطئه سرقت هواپیما های امریکائی پیاپی تکرار میشود

واشنگتن - ۵ اوت - رویتر و یونایتدپرس - مردی بنام «لئون بیردن» سعی کرد يك هواپیمای‌جت مسافری امریکا را سرقت کند. ظاهراعلت‌این‌امرآن‌بود که وی از حکومت آمریکاخوشش نمی‌آمد و میخواست در کوبای «فیدل کاسترو» بسر برد.

«بیردن» و پسر شانزده ساله او «کودی» تصمیم گرفتند هواپیمای جت را بدزدند .

آن‌دو داخل هواپیما شدند تاآن را به حرکت درآورند .

«لئونردگیلمن» افسر نگهبان‌مرزی که‌در فرودگاه وکنار هواپیمابود فورا دخالت‌کرد و بامشت به‌چانـهٔ بیردن‌زد .

نوعی جنون

«گیلمن» در فرودگاه «الپاسو» در تکزاس نقش قاطعی درنجات‌هواپیما بازی کرد.

وی بعداز گلاویزشدن باپدر وپسر و گریختن آنها مجبور به تیراندازی شد.

پس‌از دستگیری پدر و پسر گیلمن ضمن صحبت باآنها متوجه شد که «بیردن» به نوعی جنون دچاراست.

بدنبال این حادثه از فلوریدانیز بارادیو خبر دادند که‌داستان‌سرقت هواپیما در «باربادوس» تکرار شده است .

دوسیاهپوست که در يك هواپیمای «شرکت هواپیمائی‌ایسترن»مسافرت میکردند بارادیو این خبررامخابره کرده بودند.

بلافاصله شرکت مذکوربسازمان اطلاعات مرکزی امریکا مراجعه کرد .

درفرودگاه بعدی مامورین سازمان مذکور بادوسیاهپوستی که خبر را مخابره کرده بودند روبرو شدند.

آنها دوتن از ملوانان ناوگسان بازرگانی را متهم کردند که می خواستند هواپیما رابدزدند.

شوخی بود

اما پس‌از تحقیق و بازرسی از طرف مامورین این موضوع یك شوخی تلقی شد .

سپس زنی سومین حادثه سرقت هواپیمارا باتلفن به اطلاع سازمان مرکزی اطلاعات آمریکا رسانید.

این حادثه ظاهرا توسط همسر او انجام گرفته بود . این زن گفت شوهرش يك هواپیمای خط هوائی جنوب اقیانوس آرام راتصرف کرده است .

ولی بعدا مامورین این موضوع را يك ادعای موهوم تلقی کردند.

بدنبال این حوادث شرکت های هوائی امریکا از دولت خواستند تا مقرراتی برای جلوگیری از امکان سرقت هواپیماهای امریکا توسط عمال خارجی یاسارقین محلی‌تنظیم کند .

ضمن تحقیقات در باب‌توطئه‌های پشت پرده برای ربودن هواپیماهای مسافری امریکا ادامه دارد.

گودی لئون بیردن وپدروی‌که میخواستند يك هواپیمای مسافری بری امریکا را بدزدند پس از دستگیری به زندان منتقل میشوند.
عکس‌رادیوئی اطلاعات

حکومت جدید کنگو رای اعتماد گرفت

لئوپولدویل - یونایتدپرس -آنتوان گیزنگا نخست‌وزیر ایالت استانلی‌ویل امروز تلگرافی بعنوان سازمان ملل فرستادوطی‌آن‌تاکید کردکه‌نخست‌وزیر قانونی کنگو شخص‌اومیباشد .

گیزنگا سازمان ملل را متهم به حمایت يك جانبه از دولت کازاووبو کرده‌است .

امروز کابینه ائتلافی جدید کنگو اولین جلسه خودرا بریاست‌سیریل آدولا نخست‌وزیر جدید کنگو تشکیل داد .

مقامات رسمی کنگو اظهار داشته‌اند که گیزنگا از هفته آینده باسمت معاونت نخست‌وزیر درلئوپولدویل‌شروع بکار خواهد کرد .

دولت کاتانگا امروز پیامی برای نخست‌وزیر جدید کنگو فرستاد و از او دعوت کرد که از اولین فرصت‌برای مذاکره با دولت کاتانگا جهت رفع اختلافات دو کشور استفاده نماید .

منابع موثق کاتانگا اظهارداشته‌اند که این دولت از اینکه سازمان ملل تصمیم ندارد دولت کنگو را از تصرف کاتانگا باز دارد نگران‌است .

کابینه کنگو امروز به دولت‌جدید کنگو رای اعتماد داد .

سیریل آدولا نخست‌وزیر جدید کنگو امروز اطلاع داد که مصمم‌است به حالت جدائی کاتانگا از کنگوپایان دهد .

وی گفت که ادامه این جدائی‌برای کنگو دردناك است .

مسئول شکست

چومبه رئیس جمهوری‌کاتانگا امروز سازمان ملل را مسئول شکست مساعی خود برای مسافرت کازاووبو به‌برازاویل و مذاکره با رهبران‌دولت کاتانگا معرفی کرد .

وی گفت که سازمان ملل می‌توانست کازاووبو را به مذاکره با وی تشویق کند و به این ترتیب از بحران مناسبات کنگو و کاتانگا کاسته شود .

مقامات کاتانگا از امروز مذاکرات محرمانه خودرا باسیریل آدولا نخست‌وزیر جدید کنگو برای رفع اختلافات دو کشور شروع کردند .

در گزارش دیگری گفته شده که چومبه در صورت تضمین جان خود بوسیله سازمان ملل آماده است تا برای مذاکره با دولت جدید کنگو به لئوپولدویل مسافرت نماید .

؟

؟

پیام شاهنشاه

متن پیام اعلیحضرت همایون شاهنشاه که بمناسبت چهاردهم مرداد و جشن مشروطیت خطاب بملت ایران از رادیو پخش گردید :

ساعت هفت بامداد دیروز شاهنشاه بمناسبت آغاز پنجاه وششمین سال‌مشروطیت ایران‌بیامی باین‌شرح ازرادیو ایران‌ایراد فرمودند.

آغاز پنجاه وششمین سال مشروطیت ایران را، بعموم هم‌میهنان عزیز تبریك میگویم و امیدوارم هر سالی‌که میگذرد اساس این‌بنای استوار در کشور ما با تقویت رشدملی و اجتماعی پایدارتر ونیرومندتر گردد .

در تاریخ کشور ما این دوران پنجاه و پنج ساله مشروطیت‌دورانی واقعا میمون بوده‌است زیرا رستاخیز ملی ایران و تحول اساسی وعمیقی که اکنون در همه شئون حیاتی این کشور در جریان است همزمان‌با این نهضت مخصوصا در چهل ساله اخیر آن انجام گرفته است . در این‌مدت عواملی که پایه اصلی دموکراسی بشمار میروند یعنی رشد فکری وفرهنگی وحکومت قانون روزبروز در کشور ما توسعه یافته ودر آموزشگاه ها و مراکز فرهنگی ماکه خوشبختانه تعدادشان سال بسال در افزایش است نسل تازه‌ای تربیت شده است که می‌تواند در پرتو این رشد فکری خود آمادگی زیادتری برای درك و قبول اصول واقعی مشروطیت داشته باشد .

اینکه میگویم «اصول واقعی مشروطیت» برای آنست که مشروطیت واقعی با مشروطیت ظاهری و آزادی واقعی باتظاهر به آزادی طلبی‌فرق دارد . در تظاهر به آزادیخواهی می‌توان مواعیدواصول فریبنده درخشانی را مطرح کرد وسراب ها را بجای آب در نظر ها جلوه‌گر ساخت‌ولی دموکراسی حقیقی آنطور که در کشور های واقعا دموکرات‌جهان‌می‌توان دید بیش از هر چیز متکی به انضباط وقیودی است که از هرانضباط دیگر سخت‌تر است زیرا حفظ هر قانون و هر آزادی جز بارعایت و اجرای کامل اصول آن میسر نیست ودفاع از حقوق مشروع فردی و اجتماعی مستلزم آن است که بهمین حقوق در نزد دیگران نیز احترام گذاشته شود .

سال گذشته در چنین روزی به هیئت رئیسه مجلسین گفتم : باید متوجه بود که معنی مشروطیت دروغ و عوام فریبی و تزویر یاآن آزادی که بزیان‌آزادی دیگران تمام شود نیست . امروز نیز تذکر این حقیقت را لازم میدانم که هر ملتی که بخواهد واقعا از نعمت دموکراسی برخوردار گردد می‌باید عملا خودرا شایسته حفظ اصول این دموکراسی نشان دهد وگرنه تظاهر بمشروطه طلبی و آزادیخواهی بدون‌مسئولیت وبدون واقع‌بینی کار آسانی است منتها جز زیان چیزی از آن عاید نمی‌گردد . باید همه افراد ملت ایران بدانند که آزادی عبارت از لگام‌گسیختگی و هرج‌و مرج نیست .

آزادی فقط توام با مسئولیت و احترام به آزادی همه امکان‌دارد حفظ این آزادی ورشد و نمو آن در هر مملکت ونزد هر ملتی مستلزم شرایط خاصی است که بستگی بوضع اجتماعی و نژادی و سیاسی و جغرافیائی آن دارد در کشور های کوچك و بزرك جهان که سابقه ممتد وریشه‌دار دموکراسی دارند هیچ دو کشوری را نمی‌توان یافت که این اصل در آن صورتی کاملا مشابه داشته باشد و این کاملا طبیعی است . برای اینکه اصول آزادی و دموکراسی را باید افراد هر ملت قلبا وروحا بپذیرند ودرك و هضم کنند و بنابراین می‌باید این اصول باروحیات وطرز فکر و احساس خاص ملی آنها تطابق داشته باشد.

اگر این نکته اساسی رعایت نشود بناچار افراط ها و تفریط ها و سوءاستفاده هائی که از جانب مراجع مسئول و غیر مسئول ازنام آزادی ودموکراسی میشود خود بخود منجر به محو این آزادی خواهد شد و کافی است نظری بقسمت مهمی از کشور های جهان که از این نعمت محرومند بیفکنیم تا مفهوم عملی این افراط و تفریط رادریابیم .

خوشبختانه ملت ما ملت رشد کرده و پخته ای است که در طول قرون متمادی در کوره حوادث آبدیده شده‌است . آن روز که‌شاهنشاهی ایران نخستین اصول مساوات حقوقی و آزادیهای مدنی را برای ملل تابعه خود اعلام داشت هنوز هیچیك از کشور های دموکرات امروز جهان پا بصحنه تاریخ نگذاشته بودند .

بنا براین برای ما که خود از واضعین این حقوق و آزادیها بوده‌ایم درك مفهوم حکومت ملی امری تازه و نامانوس نیست . بهمین جهت وظیفه ما است که این ودیعه گرانبهای‌ملی و تاریخی را باواقع‌بینی و بارعایت واقعی اصول و مقررات آزادی ونه بصرف ادعا و تظاهر و احیانا ریاکاری حفظ و تقویت کنیم و مانند میراث چند هزار ساله وحدت و حاکمیت ملی خویش آنرا از دستبرد حوادث محفوظ نگاه داریم .

برای من که بیست سال است مسئولیت سنگین حفظ استقلال و تمامیت و حاکمیت این کشور پرافتخار و باستانی را در دنیای‌پرآشوب و طوفانی بر عهده دارم سوگندی‌که در نخستین روز سلطنت خودم به حفظ قانون اساسی و نگاهبانی اصول مشروطیت یاد کردم همواره راهنمای اصلی و معنوی بوده است . در تمام این مدت من با توجه بمسئولیت خطیر خویش در مقابل ملت خودم و در مقابل تاریخ این کشور این اصل مقدس را که در قلب خود بدان ایمان کامل داشته ام و دارم و همواره نیز خواهم داشت از دستبرد خطرات خارجی و داخلی و از دشمنی هائی که در لباس دوستی با آن میشود حفظ کرده‌ام و چون قانون اساسی مرا نگاهبان و مظهر مشروطیت ایران قرار داده‌است بدون احتیاج بتظاهر کوشیده‌ام تا روح و ماهیت واقعی مشروطیت را تقویت کنم و با حفظ امنیت و استقلال و ثبات کشور که بدون آن مملکتی وجود نخواهد داشت تا مشروطیتی وجود داشته باشد ملت خویش داروز بروز بسمت دموکراسی استوار و پایداری رهبری نمایم .

بقیه در صفحه ۶

آقای نخست وزیر در پیامی که بمناسبت جشن‌مشروطیت از رادیو ایراد نمود گفت :

من صمیمانه اعتقاد دارم که اساس و منشاء قدرت حکومت اراده مردم است

آزادی آنست که هرکس نتواند اراده خودرا حاکم برمقدرات دیگران نماید

پیام آقای نخست وزیر

بامداد دیروز بلافاصله پس از پیام شاهنشاه آقای دکتر امینی ـ نخست‌وزیر از رادیو ایران باین شرح‌با هموطنان عزیز سخن‌گفتند:

در این‌لحظاتی که میخواهم بشما هموطنان عزیزم جشن مشروطیت ایرا ن‌را صمیمانه شاد باش بگویم فکر من متوجه آزاد مردانی‌است که بخاطر بی افکندن مشروطیت ایران مردانه کوشیدند و تا به مقصود نرسیدند از پای ننشستند و قلب من نگران دلاورانی است که جان بر کف نهادند و به استقبال مخاطرات شتافتند و با خون خود بذر آزادی را آبیاری کردند و میخواهم با شما همه با هم بروان آنها درود بفرستیم و در برابر این ارواح بزرك سر تعظیم فرودبیاوریم

پنجاه و پنجسال پیش که تلاش آزادیخواهان ایران به ثمر رسید و انقلاب‌مشروطیت ایران که‌جرقه‌ای در تاریکی بود پیروز شد و منجر بصدور فرمان مشروطیت و بدنبال آن تدوین قانون اساسی گردید در حقیقت‌حیات اجتماعی‌ایران‌دگرگون شد .

تا آنوقت زندگی‌بر مدار دیگری میگشت آنچه در ایران مطرح‌نبود حقوق مردم بود و آنچه در سر ـ نوشت مملکت تاثیری نمیتوانست داشته باشد ارادهو رای مردم‌مینمود یك اقلیت معدود حاکم بود ویك اکثریت بیشمار محکوم .

هیچ قرارو قانونی میدان‌خواست اقلیت حاکم را محدود نمیکرد و طبقه حاکمه غفلت زده رفتار خود را عین عدالت میدید و مست از باده غرور و خود پرستی و بی‌خبر از عدل الهی کامروائی های حاصل از ناکامی های مردم را در پای قضا و تقدیر می نهاد .

انقلاب مشروطیت که در واقع لبریز شدن کاسه صبر مردم بود یك باره مدار زندگی ملت راعوض کرد و مردمی که سالها تن‌بطوفان بلاداده و با گرم و سرد روزگار ساخته بودند سخن از حقوقی‌بمیان آوردند که متجاوز از یك قرن‌پیش در جریان انقلاب کبیر فرانسه برای همه افراد بشر بدون توجه برنك و

بقیه در صفحه ۶

سفیر سیار تونس در مصاحبه‌مطبوعاتی گفت :

ملت تونس ازدولت وملت ایران انتظار پشتیبانی دارد

فرانسویها دربیزرت‌عده زیادی را تیر باران کرده‌اند

دولت تونس پیشنهاد کرد که بیزرت بصورت یك پایگاه «ناتو» در آید تا از شر فرانسه در امان بماند

بعد از ظهر روز چهار شنبه هفته گذشته آقای حبیب شطی سفیر سیارپریزیدنت بورقیبه‌رئیس‌جمهوری تونس که‌اخیرا به تهران آمده‌است طی یك مصاحبه مطبوعاتی که با حضور خبرنگاران جراید داخلی و خبرگزاری های خارجی بعمل آورد مطالبی در باره حوادث اخیر تونس ومسئله بیزرت ورفتار خشونت آمیز فرانسویان با مردم آن کشور اظهار داشت :

سفیر سیار بورقیبه ابتدااز مطبوعات ایران و کلیه مردم ایران که با علاقه نسبت بجریانات تونس توجه داشته و مراسم همدردی وپشتیبانی خود را از حقانیت مردم تونس ابراز داشته‌اند تشکر نمود . وی سپس افزود :

دولت فرانسه بر خلاف قرار داد ومقررات بین‌المللی نیرو های‌ارتشی

بقیه در صفحه ۶

کرسی آزاد دانشجو درباشگاه اطلاعات

یکی از دانشجویان دانشگاه ملی میگوید:

من حاضرم مثل عمله آجر ببالا بیندازم امامیگویند امسال کاربنائی ومعماری راکداست!

آقای خسرو فروردین

دنباله مذاکرات چهارمین جلسه کرسی آزاد دانشجو در باشگاه اطلاعات :

آقای خسروفروردین دانشجوی دانشگاه ملی اظهار داشت : از این که چند دقیقه وقت دوستان عزیزم را می گیرم معذرت می خواهم ، موضوعی که می خواهم به عرضتان برسانم راجع بدانشگاه ملی است . همانطور که کم وبیش اطلاع دارید ، مدت یکماه است که خواسته هائی داریم و تمام دستگاه های دولتی و غیره این خواسته های ما را حقه میدانند ولی متاسفانه دستگاه های دولتی و حتی جناب آقای نخست وزیر بکار های ما ترتیب اثری ندادند و خواسته های ما را عملی نکردند، خوشبختانه مطبوعات‌دراین موردبما خیلی‌کمك کردند‌مخصوصا روزنامه اطلاعات که دراین خصوص بما خیلی کمك و مساعدت کرد و در اثر این کمکها تاکنون ما موفقیت کمی بدست آوردیم . البته‌دانشگاه ملی از جناب آقای مسعودی‌خواسته بودند که ما را به آنها معرفی‌کنند که‌با هم کنار بیائیم وطبق توصیه‌ای که جناب آقای مسعودی بماکردند ما باز هم بدانشگاه رجوع کردیم وآنها فعلا بازهم مارا سرمیگردانند ولی قول داده اند که کاری صورت بدهند ، موضوعی که می خواهم به عرضتان برسانم از نظر کادر درسی دانشگاه است .

همانطوری که جناب آقای دکتر صورتگر فرمودند ما مانند دانشگاه های خارج‌دارای استادان سرپرست هستیم که هر پانزده نفرمان تحت تعلیم او هستیم واین استادان تا آنجا که ما بخواهیم بما راهنمائی می کنند و مشکلات ما را برطرف می کنند ولی کادر اداری دانشگاه اول مارا یك عده اخلالگرمیدانست که با جواب به گفته های آنها این امر منتفی شد ، می خواستم بعرض آقایان برسانم که استادان ماتمام وقتشان حتی ساعت های قبل از درس را صرف کار های ما می کنند و آنچه را که بخواهیم‌بدون دریغ بما می گویند ولی‌متاسفانه دانشگاه ملی کادر اداری خوبی ندارد ماتاکنون‌واقعا مایوس‌شده‌ایم من حساب می کنم که فردا وارد اجتماع شدیم و باید برای این مملکت کار بکنیم، بااین وضعیتی که برای ما پیش آوردند و به خواسته های ما توجهی نکردندیك حالت یاس از حالا در ما ایجاد کردند من و دوستانم تا حالا پیش هر مقامی که فکر می کردیم می تواند کمکی بما بکند رفته‌ایم و آنها مارا مثل یك توپ فوتبال به همدیگر پاس دادند واز این‌موضوع

بقیه در صفحه ۶

?

میکویان رابه ژاپن راه نمیدهند

?

توکیو ـ یونایتدپرس ـ یك منبع موثق ژاپنی امروز گزارش داد که دولت ژاپن به «آناستاس میکویان» معاون اول نخست وزیر شوروی‌اندرز داده است تا از سفر نیمه ماه اوت آینده خود به ژاپن صرفنظر کند .

بقیه در صفحه ۶

نام نویسی مسابقه ورودی دانشسرایعالی

نام نویسی داوطلبان از روز شنبه ۲۱ لغایت پنجشنبه ۲۶ مردادماه ۴۰ از ساعت ۹ الی ۱۲ صبح در دانشسرای عالی انجام میگیرد .

مدارك لازم برای نام‌نویسی عبارتست‌از .

۱ـ یك برگ رو نوشت شناسنامه
۲ـ دو قطعه عکس ۶×۴
۳ـ دیپلم کامل متوسطه
۴ـ گواهی پرداخت هزینه ثبت نام
۵ـ گواهی سپهداری دانشسرای عالی

در روز جمعه سوم شهریور ساعت ۹ صبح اولین امتحان مسابقه ورودی (آزمایش هوش) از داوطلبان بعمل‌می‌آید . تاریخ‌سایرامتحانات پس از معلوم شدن نتیجه آزمایش هوش آگهی خواهد شد .

۲ـ۳ دانشسرای عالی

?

همیشه شما کنار دریا و ییلاق میروید
ولی این بار با شما دریا و هوای ییلاق را بخانه شما میاوریم !
اینهمه آسایش و لذت بخش را کولر
ار . ث . آ
در اختیار شما میگذارد

نماینده انحصاری : شرکت سهامی فیروز ـ خیابان سعدی ـ تهران

محل‌فروش ـ فروشگاه شرکت سهامی فیروز ـ خیابان سعدی . فروشگاه تلویزیون ایران خیابان تخت جمشید
تلفن ۴۷۸۴۵ آ ـ ۱۶۰۰۰

خانم کدبانو
شما هم منزلتان را با
اشپزخانه زه
مجهز کنید
نمایشگاه : جاده شمیران ـ ایستگاه عوارضی ۶۲۹
تلفن ۷۱۴۶۰ آ ـ ۱۶۰۵۴

مدرن ترین
ماشین آلات نجاری
ŠKODA
ساخت کارخانجات (توز) موجود در تهران

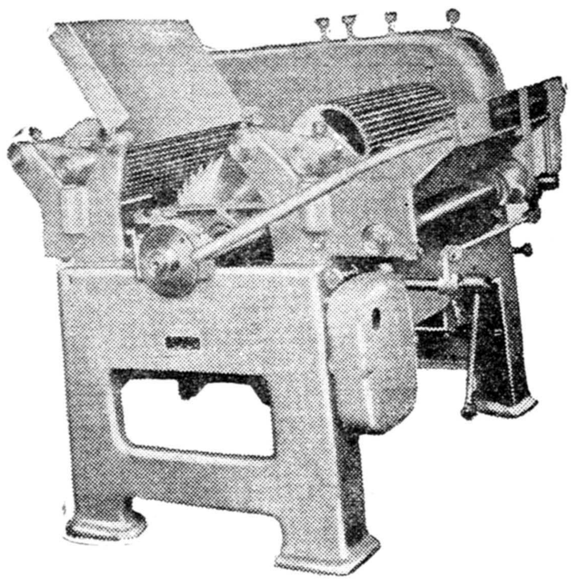

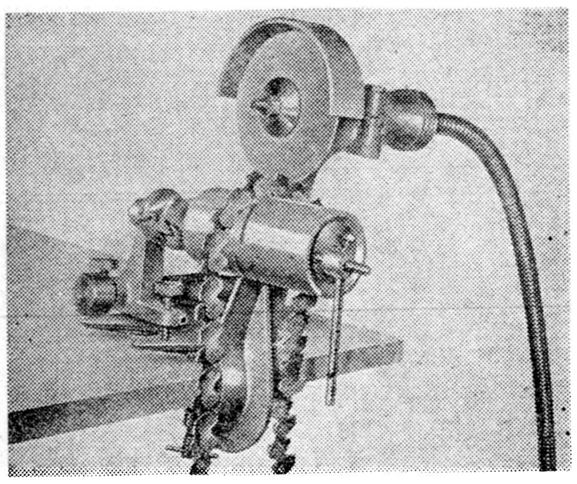

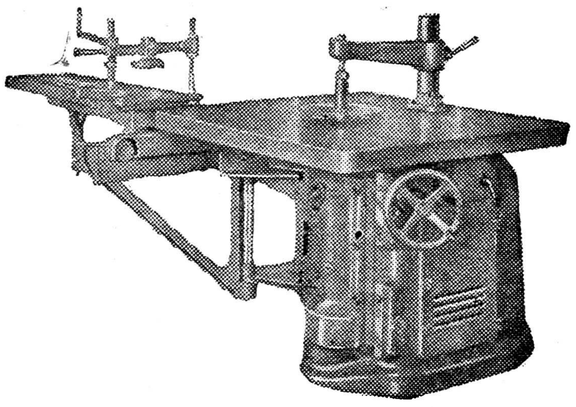

انواع و اقسام دستگاههای جدید نجاری توسط‌شرکت تجارتی ایران و اشکودا وارد شد
از نمایشگاه ماشین آلات موجود در تهران دیدن فرمائید
برای کسب اطلاعات بیشتر وخرید به شرکت تجارتی ایران و اشکودا ـ تهران چهار راه یوسف آباد ـ شماره ۲۰۳ ـ تلفن ۴۹۸۱۴ یا ۴۲۰۵۹ مراجعه فرمائید

تونی مالت
بهترین و خوشمزه‌ترین صبحانه
مقوی و مغذی‌ترین «عصرانه»
TONIMALT

"گی گز"
همه رقم شیرخشك گی‌گز

سه‌خمیر دندان
درجه یك دنیا
سانوژیل ـ ماکلین
ولیسترین (محلول‌وخمیر)

پیروگار
فنون باربی‌تون ـ فنازون ـ امیدوفنازن و...

محلول اپتر کس و قطره اپتون
OPTREX - OPTONE
رمیفوژ اسمیت SMITH VERMIFUGE
محلول زنت اوانس ZANT "EVANS"
(حتی ۶ مرتبه‌قویتر ازاسیدفنیك بدون کوچکترین سوزندگی)
سولفوبین (سولفوگوانیدین بیسموته) SULFO BIS
آ ـ ۱۶۰۷۰

حفر چاه عمیق
باشرایط مناسب شرکت‌سبی‌جمشید وعینی وشرکاء خیابان فردوسی‌پلاك ۳۳۷ تلفن ۳۴۲۳۳

بشارت ویلای آبشار
آب گوارا ـ هوای‌خنك ـ غذای‌مطبوع درچهار کیلومتری جاده لاهیجان به لنگرود ـ عباس پدیدار نظر
۱ـ۱۰ آ ـ ۱۵۹۴۰

سرمقالات امروز روزنامه‌های جهان

لیره استرلینك در آستانه بحران

روزنامه دیلی تلگراف (محافظه کار) در شماره امروز خود مینویسد : دولت انگلستان باید هرچه زودتر تصمیمات لازم برای جلوگیری از کاهش ذخیره پولی انگلستان اتخاذ نماید در غیر این صورت لیره استرلینك ارزش خودرا کاملا از دست خواهد داد .

انگلستان ذخیره پولی خود را از دست میدهد

تایمز — روزنامه تایمز در شماره امروز خود مینویسد: تقلیل ذخیره طلا و دلار انگلستان درطول ماه ژوئیه وحشتناك بوده‌است این روزنامه میافزاید . انگلستان درماه ژوئیه گذشته ۱۱۴ میلیون لیره استرلینك ذخیره پولی خودرا از دست داده است .

روزنامه تایمز مینویسد درحقیقت از دست دادن ذخیره پولی انگلستان بمراتب بیشتر از آنست که ارقام رسمی نشان میدهد . تایمز معتقد است بطور یقین انگلستان تنها در طول ماه ژوئیه گذشته ۱۵۰ تا ۲۰۰ میلیون لیره استرلینك از ذخیره پولی خود را از دست داده است .

ربودن هواپیما دزدی تاسف آوری است

روزنامه های امروز صبح نیویورك کوشش برای ربودن هواپیمای بوئینك ۷۰۷ امریکا را مورد تفسیر قرار داده‌اند .

روزنامه نیویورك هرالد تریبون مینویسد کوشش چهار نفر کوبائی برای ربودن هواپیمای بوئینك۷۰۷ و تهدید سرنشینان و مسافرین آن نظیر سوء قصد بابمب ربودن کودکان وسرقت های مسلحانه است و جای بسی تاسف است که در عصر ما دزدان هوائی‌هنوز قدرت دارند .

روزنامه نیویورك هرالد تریبون از مقامات آمریکا خواسته است که مسببین این واقعه را تسلیم قانون کرده و آنها را باشد مجازات برسانند .

باید کوبا را تحت محاصره اقتصادی قرار داد

روزنامه نیویورك دیلی نیوز مینویسد . شکست نقشه ربودن هواپیمای بوئینك ۷۰۷ یکبار دیگر بکندی نشان داد که لحظه مناسب برای اتخاذ روش سخت تری در برابر فیدل کاسترو فرا رسیده است. این روزنامه مینویسد کم کم این فکر بوجود می‌آید که میتوان هواپیمای امریکائی را بزور سرقت کرد و آنها را بکوبا برد . بدون آنکه حکومت امریکا بتواند کوچکترین عملی انجام دهد . این روزنامه مینویسد تنها عملی که باید رئیس جمهوری امریکا انجام دهد مسدود کردن راههای دریائی و هوائی بکوبا است و دولت امریکا فقط باید اجازه دهد مواد غذائی و دارو بکوبا حمل گردد .

سارقین هواپیمای آمریکائی باید اعدام شوند

روزنامه نیویورك دیلی میرور مینویسد .

باید برای کسانیکه میخواستند هواپیمای بوئینك ۷۰۷ را بسرقت ببرند تقاضای اعدام کرد تا بدین ترتیب درس عبرتی برای کاسترو و یاران او باشد .

از اختیارات سازمان اطلاعات امریکا کاسته میشود

نیویورك تایمز — روزنامه نیویورك تایمز درشماره امروز خود مینویسد .

رئیس جمهوری امریکا تصمیم گرفته است از اختیارات سازمان اطلاعات امریکا بکاهد .

این روزنامه مینویسد اخیرا سازمان اطلاعات امریکا در کارهائی که مربوط به آن نبوده مداخله میکرد و بدین جهت پرزیدنت کندی تصمیم گرفته است از اختیارات او بکاهد .

ازانگلستان برای شورشیان آنگولا اسلحه میفرستند

روزنامه دیلی اکسپرس در شماره امروز خود مینویسد .

اینك اسکاتلند یارد مشغول تهیه گزارشی در فرودگاه کاتویك نزدیك لندن است تا از روی عملیات یك شبکه بزرك قاچاق اسلحه برای کشور های افریقائی پرده بردارد این روزنامه میافزاید از چند ماه قبل بعضی از کمپانی های هواپیمائی انگلستان محرمانه چندین هزار قبضه تفنك برای شورشیان آنگولا حمل کرده‌است .

مشکلات تازه ترکیه

لوموند — روزنامه لوموند در سرمقاله اساسی خود تحت‌عنوان انتخاب مشکل در ترکیه مینویسد.

هنوز مشکلات بزرگی برای رژیم تازه ترکیه وجود دارد . این روزنامه میافزاید ترکیه در حال حاضر یك میلیارد دلار بکشور های خارج بدهکار است و معلوم نیست چگونه میتواند این بدهکاری را از منابع کوچکی که دراختیار دارد بپردازد .

لوموند خاطر نشان میسازد چنانچه چهارده نفر افسری که از کمیته وحدت ترکیه کنار رفته اند همچنان سکوت اختیار کرده و در اتخاذ تصمیم تاخیر کنند ممکن است عناصر افراطی ترکیه حوادث تازه‌ای در ترکیه بوجود آورند .

پیام شاهنشاه

بقیه‌از صفحه ۵

برهمین اصل بود که در انتخابات تابستان گذشته براهنمائی و توصیه من نمایندگان داوطلبانه استعفا کردند و در اردیبهشت ماه سال جاری نیز فرمان انحلال انتخابات دوره بیستم صادر گردید زیرا احساس میکردم که این انتخابات با آن شایستگی و درستی که من و همه مردم انتظار داشتیم صورت نگرفته است . ولی تذکر این نکته که قبلا نیز بدان اشاره کردم لازم‌است که قسمت مهمی از این معایبی که در کار انتخابات دیده میشود مربوط به نواقص آشکار قانون انتخابات ماست و تاوقتیکه باهمین قانون رای گرفته شود نتیجه‌ای که از هر جهت بی‌عیب و نقص باشد بدست نخواهد آمد . بااین وصف دولت سعی خواهد کرد باتوجه بکلیه مقدورات و جوانب امر وسائلی را فراهم سازد که انتخابات ببهترین نحو ممکن انجام گیرد و از تکرار وضعی که مورد نارضائی همه‌ها بوده تاسرحد امکان جلوگیری گردد.کشور ما وقتی دارای مجالس صحیح قانون گزاری خواهد گشت که ملت هوشمند ایران آزادی را از هرج و مرج و احزاب واقعی ملی را از دسته بندیهای مغرضانه تشخیص دهد .

یکبار دیگر کمال اعتماد قلبی خویش را بر رشد فکری واجتماعی ملت خود و بروح نیرومند میهن پرستی افراد این آب و خاك که همواره بااحساس غریزی و ملی خویش مصالح و منافع کشور را مافوق تمایلات و منافع خصوصی منظور داشته اند اظهار میدارم و از خداوند متعال خواستارم که مرا در حفظ استقلال و حاکمیت این کشور و تامین سعادت و رفاه روزافزون آن و نگاهبانی مبانی مشروطیت و دموکراسی واقعی ایران موفق بدارد .

من صمیمانه اعتقاد دارم که اساس

بقیه‌از صفحه ۵

نژاد و مذهب و کشور در نظر گرفته شده بود .

اینك مردم میگفتند که افرادبشر آزاد متولد شده‌اند و در سراسر عمر خود باید آزاد زندگی کنند و در حقوق بایکدیگر مساوی باشند و امتیازات اجتماعی فقط مبتنی بر منافعی باشد که از هرکس به جامعه میرسد و نیز میگفتند که اصل هر قدرتی ناشی از ملت‌است قانون مظهر اراده عمومی است وتمام افراد حق‌دارند که مستقیما یابواسطه مبعوثان خود در وضع آن شرکت جویند قانون باید بدون استثناء و تبعیض چه در سیاست و چه در صیانت برای کلیه افراد یکسان باشد و چون تمام مردم مملکت در برابر قانون مساویند ، هر کس میتواند بر طبق قابلیت خود دارای هر مقام و هر شغلی بشود و ما به الامتیازی جز تقوی و لیاقت وجود ندارد .

این سخنان از زبان ملتی که سالها ا زکمترین حقی بر خوردار نبود اکنون‌زنده ومصمم برای تحقق بخشیدن بخواست هایش دامن‌همت بکمر زده و قیام کرده بود .

شادروان مظفرالدینشاه چندروز پیش از آنکه فرمان مشروطیت را توشیح کرده بود در ۵ رجب ۱۳۲۴ در کاخ فرح آباد برای رجال آشفته وناراحت وقت که درك روح زمان را نمیکردند و مشروطیت را برای مملکت خطری عظیم میشمردند ، بیاناتی کرد که آنها را متوجه مقتضیات زمان کندو در خاتمه‌اظهار نمود که من مصمم شدم مجلس شورای ملی را تشکیل و تنظیم‌نمایم تا بدین وسیله بنیان اتحاد واتفاق دولت و ملت بطوریکه دلخواه من است مستحکم شود و امیدوارم - انشاءاله تعالی باین آرزو نائل‌شو م و طوری اساس اتحاد مابین دولت و ملت استوار گردد که در سختی و نرمی کار و سردی و گرمی روزگار واقعا هر دو شریك و سهیم باشند وخوشبختی دیگری‌را سعادت و خوشبختی خود دانند .

متاسفانه این انتظارکه‌با استقرار مشروطیت بنیان اتحاد دولت وملت استوار و مستحکم شود آنطور که باید تاحال تحقق نیافته و از حد آرزو بیشتر نرفته است که شاید یك علت مهم‌آن عمر کم مشروطیت ما باشد پنجاه و پنجسال اگر برای یك فرد احیانا زمانی طولانی جلوه کند برای یك ملت لحظه‌ای بیش نیست و برای آنکه آزادی آنطور که باید و شاید قوام بگیرد و استحکام پذیرد بزمان و مهلت - بیشتری نیاز است تامردم به مفهوم آزادی که در واقع قبول‌مسئولیت ها و محدودیت هائی در مقابل‌جامعه است وقوف‌و اطلاع حاصل کنند و به فوائد آن از صمیم قلب اعتقاد پیدا نمایند و به نتایج آن صادقانه اعتماد نشان بدهند .

در اعلامیه حقوق بشر که حاصل انقلاب کبیر فرانسه بود آزادی چنین تفسیر شده است اعمال‌طبیعی هر کس‌حد و انتهائی ندارد مگر وقتی که به حقوق افراد دیگری که مانند وی بایستی از آزادی بهره مند باشند تجاوز شود و یا بعبارت دیگر آزادی عبارت است از مجاز بودن اعمالی که مستلزم زیان دیگران نباشد و این حدود رافقط قانون معین و معلوم میسازد .

در اعلامیه دیگری که درزمینه حقوق بشر پس از جنك جهانی دوم به تصویب دولتهای عضو سازمان ملل‌متحد رسید این موضوع باین صورت تشریح گردیده است که هر کس در اجرای حقوق و استفاده از آزادی‌های‌خود فقط‌تابع محدودیت هائی است که بوسیله قانون و منحصرا بمنظور تامین و مراعات حقوق و آزادی های دیگران وبرای رعایت مقتضیات صحیح اخلاق و نظم عمومی و رفاه همگانی در شرایط یك‌جامعه دموکراتیك‌وضع گردیده است .

باین ترتیب چه پس از انقلاب کبیر فرانسه وچه‌پس ازجنك جهانی دوم که آزاد مردان هم عصر ما برای تعمیم آزادی و تقویت آن مصمم تراز گذشته دست به کار شدند آزادی در هیچ مورد بی انتها شناخته نشده و حدودی برای آن معین کرده‌اند که تعیین آن حدود درهر کشوری برعهده‌قوانین آنکشور واگذار شده است وبهمین جهت اگر در دنیای ما آزادی در همه جا بیك صورت نمود و جلوه ندارد جای عجب نیست چه‌درجوامع پیش‌پا افتاده که مردم به حدود و حقوق‌خود آشنائی بیشتری‌داشته‌اند قوانین میدان وسیعتری به آزادی داده است و در جوامع توسعه‌نیافته که اغلب مرزی برای اعمال خود نمی شناسند مقررات دایره عمل آزادی را تنك تر کرده است .

من دراین فرصت مغتنمی که امروز بدست آورده‌ام صمیمانه و صادقانه با صراحت تام به ملت عزیزی که بدان تعلق دارم اعتراف می کنم که‌بنام‌فردی ازافراد مملکت آرزو دارم که در کشوری زندگی کنم که آزادی و حدود آن از هیچ کشور پیش افتاده‌ای کمتر نباشد

من حاضرم مثل عمله آجر ببالا بیندازم

بقیه‌از صفحه ۵

باین کوچکی من فکر نمی کردم دستگاه ها اینقدر عاجز باشند که نتوانند خواسته های ما را عملی کنند، من امروزرفتم که بادانشگاه دراین خصوص صحبت کنم ،دبیر- خانه دانشگاه یك تعهد نامه دیگر گذاشت جلویم بمراتب بدتر از تعهد نامه سال گذشته که شما باید اول تیر ماه اسم نویسی کنید وتادهم تیر ماه همه پول را یکجا به پردازید و ما به آنهائی که مراجعه کردیم جز این که این ها را جری‌تر کردند که تصمیمات شدید تری در باره ما . بگیرند کار دیگری نکردند و در آخراین تعهد نامه هم نوشتند که شمابابد به شرافت خود قسم بخورید که این تعهد نامه را عملی خواهید کرد،سال پیش‌از ماقول‌شرافتنامه‌ای نخواستند واین کار را باما کردند، حالا اگر سال آینده یك اعتراض بااین همه‌وصول به چنین مقصودی دردست من گو این که رئیس‌دولت باشم نیست واین وظیفه‌ای است که بر عهده ملت نهاده شده و بدون شك وقتی که مردم ما آزادی‌اصیل راازجنبه های ساختگی و عوام فریبانه آن باز شناسند . ومسئولیت هائی را که متوجه هر آزادمردی است‌در یابندمابه آنچه که‌شایستگی آنرا داریم خواهیم رسید وازبرکات آن برخوردار خواهیم شد .

آزادی آن نیست که هر کس چه از مردم کوچه و خیابان و چه از آنها که برمقامات و مناصب تکیه زده‌اند هر کار دلش خواست به آزادی انجام بدهد و مانع‌ورادعی در پیش پای خودنه بیند ، برعکس آزادی آنست که هر کس نتواند اراده خودرا حاکم بر مقدرات دیگران نماید و میدان عمل اوفقط در چهار دیوار حصاری باشد که قانون معین کرده است و چون بنا بر تعریف اولین اعلامیه حقوق‌بشر قانون مظهر اراده عمومی است بنا براین همه افراد ملت باید به آنچه که اراده همگانی است گردن بگذارد واطاعت کند . تردیدی نیست که وقتی قانون مظهر اراده ملت خواهد بود که تهیه وتدوین آن بر عهده مبعوثان واقعی ملت ، نهاده‌شده‌باشدوآنها خواست عمومی را با رعایت مصالح و منافع مملکتی در لباس قوانین مورد لزوم درآورند ودر اجرای آن نظارت کنند .

من صمیمانه باین اصل اعلامیه حقوق بشر اعتقاد دارم که اساس و منشاء قدرت حکومت اراده مردم است‌این اراده‌باید بوسیله‌انتخاباتی ابراز گردد که از روی صداقت صورت پذیرد انتخابات بایدعمومی وبارعایت مساوات باشد و یارای مخفی یا طریقه‌ای نظیر آن انجام گیرد که آزادی رای‌را تامین نماید وبر اساس اعتقاد باین اصل مقدس است که دولت من مجلس را که مظهر اراده عمومی شناخته نمی شد و آزادی رای در انتخابات آن تامین نشده بود تحمل نکرد و به فرمان اعلیحضرت همایونی منحل گردید . همه کوشش من مصروف آنست که زمینه مساعد و مناسبی فراهم بیاورم تا ملت ایران بتواند ازاین حق مسلم خود به بهترین شکلی بر خوردار گردد و مردم در محیطی سالم و خالی از تحریك و تهدید و تطمیع نمایندگان خودرا انتخاب کنند و مجلسی بوجود آید که در پشت سرش نیروی یك‌ملت متحد و متفق را داشته باشد وآنچه که آرزوی بانیان مشروطیت بود که میان دولت و ملت اتحاد واتفاق نا گسستنی بوجود بیاید جامه‌تحقق پوشد نه ملت خودرا از دولت‌جدا بداند و نه دولت خودرا از ملت‌سوا حس کند ، همه با هم در راه خوشبختی و سعادت این مملکت تلاش کنند ودر زیر این آسمان زیبا یك بار دیگر جامعه‌ای زندگی کند که قهرمانانه بر مشکلات‌فائق آمده وبر موانع غلبه کرده باشد ودرمیان خانواده ملل مقامی‌شایسته سابقه پر افتخار خودرا بدست‌آورد.

من‌در راه حصول به چنین منظوری از همه شما کمك می طلبم و هر قدردراین زمینه‌توفیق‌رفیق آید،خدا را شکر می گذارم که این بنده را در ادای دین خود باین آب و خاك از توجهات و مراحم خود بی بهره نساخته است . بگذارید یك بار دیگر جشن مشروطیت رابهمه تبریك بگوییم ودر کنارشما آرزو کنم نهالی را که آزاد مردان ما باخون دل کاشته و آبیاری کرده‌اند مالیاقت حفظو حراست آنرا داشته باشیم‌وباسر بلندی وروسفیدی آن رابدست های جوان و نیرومند نسل آینده بسپاریم . انشاءاله .

پایان

ملت تونس از دولت و ملت ایران

بقیه‌از صفحه ۵

خود را در بندر بیزرت متمرکز کرده است درصورتیکه بعد از اعلام استقلال تونس بندر بیزرت متعلق به‌کشور تونس میباشد و هیچگونه قرار داد با هیچیك از ممالك‌منعقد نکرده است و هیچگونه سازشی‌نیز در این مورد بعمل نیاورده است .

بنا بر این علتی وجود ندارد که نیرو های نظامی فرانسه بتوانند‌در این نقطه از کشور تونس تمرکز یابند و ازلحاظ اهمیت سوق‌الجیشی نیز باید گفت که بندر بیزرت برای هیچکدام‌از کشور هاوهمچنین پیمان آتلانتیك شمالی (ناتو) قابل استفاده نمیباشد .

بمباران فرانسویان

در سال۱۹۵۶ موقعیکه استقلال کشور تونس رسما اعلام شد قرار بر این بود که فرانسه کلیه نیرو های خود رااز این کشور فراخواند ولی نه تنها دولت فرانسه بقرار داد مزبور اهمیتی نگذاشت بلکه در سال ۱۹۵۷ در منطقه ساکرت بوسیله نیروی هوائی خود آنجا را بمباران کرد که در حدود صد نفر کشته شدند و در این حادثه دولت ایتالیا میانجیگری کرد و مجددا مقرر شد تا دولت فرانسه نیرو های خود رتا از کشور تونس احضارکند دولت تونس حاضر شدراجع به بندر بیزرت وارد مذاکره بیشتری شود ، لذا د رسال ۱۹۵۸ تونس پیشنهاد گفتگو بارهبران دولت فرانسه را کرد ولی فرانسه برای چندمین بار زیر بار نرفت .

در مقابل اعمال بی‌رویه دولت فرانسه پیشنهاد کردیم بندر بیزرت را بفرانسه واگذار کنیم مشروط بر اینکه کشور الجزایر استقلال کامل داشته باشد ولی باز هم دولت فرانسه بقو لخود وفا نکرد در ماه ژانویه۱۹۶۰ پرزیدنت‌بورقیبه‌رئیس- جمهوری تونس تصمیم گرفت بندر بیزرت را بهر وسیله شده حتی با زور وقدرت اسلحه پس بگیرد .

پیشنهاد مذاکرات

برای جلوگیری از حوادث سوءدر بندر بیزرت پرزیدنت بورقیبه برای ژنرال دوگل نامه فرستاد و ضمن آن تقاضا کرد که هرچه زودتر وارد مذاکره شوند تا موضوع حل شود از تاریخ ششم ژوئیه تا ۱۴ ژوئیه دولت فرانسه ازدادن پاسخ خود داری کرد سپس یکی از وزرای کابینه فرانسه بخبر نگاران جرائد اطلاع داد مادامیکه در تونس تظاهراتی‌بر ضد فرانسه وجود داشته باشد از قبول مذاکرات‌خودداری خواهیم‌کرد.

بدیهی است این بهانه ای بیش نبود زیرا این تظاهرات کاملا جنبه ملی داشته است .

بخاطر حفظ استقلال

درتاریخ نوزدهم‌ژوئیه دولت‌فرانسه اطلاع داد که چتر بازان تونسی‌نباید در بیزرت پیاده شوند پیرو این اطلاع دولت فرانسه به دولت‌تونس دستور داد که چتر بازان تونسی از پرواز درآن حوالی خود داری‌نمایند ولی خلبانان و چتر بازان فرانسوی بلافاصله با هواپیما های اکتشافی در حومه بیزرت به‌پرواز درآمدند و بار دیگر نیرو های نظامی خود رادر آنجاپیاده کردند.بالاجبار بخاطرحفظ استقلال تونس توپهای ضد هوائی‌ما بسوی هواپیما های فرانسوی تیر- اندازی کرد ما کاملا به تجاوزفرانسه آگاه شدیم و در تمام این جریانات عکس العمل فرماندهی ارتش فرانسه چه دریائی و چه هوائی کاملا شدید بود وبه داوطلبان و غیر نظامیان که برای حفظ این بندر در آنجا متمرکز شده بودند تیر اندازی کردند تابندر مزبور را بتصرف درآورند .

ارتش تونس مدت سه روز باتمام قدرت ازکشور خوددفاع‌کرد باوجود اینکه فرانسه بمراتب قویتر ازتونس بود ولی نتوانست مقاومت جنگجویان تونسی رادر هم شکند و مجبور شد نیروی‌تازه‌نفسی مجددا درآنجا پیاده کنند .

۷۰۰ نفر کشته و ۱۵۰۰ نفرزخمی

دولت تونس از شورای امنیت تقاضا کرد تا در این موضوع دخالت نماید وبعدازاین‌تقاضا دستورآتش‌بس از طرف شورای امنیت صادر شد در این موقع بود که اولیاء تونس متوجه شدند در بندر بیزرت ۷۰۰ نفر کشته و۱۵۰۰ نفر زخمی شده‌اند واز طرف افراد لژیون فرانسه و چتربازان آن‌جنایات بیشماری نسبت

بقیه در صفحه ۷

میکویان را به ژاپن

بقیه‌از صفحه ۵

زیرا بیم آن میرود که دست راستی های متعصب و ناسیونالیست های‌افراطی تهدید خودرا دایر برایجاد اغتشاش وتظاهرات شدید ضد شوروی عملی سازند .

همین منبع اضافه کرده است که دولت شوروی اندرز دولت ژاپن را نپذیرفته است .

قرار است میکویان نمایشگاهی را که در نیمه ماه اوت برای نشان دادن مصنوعات شوروی در توکیو تشکیل میشود افتتاح کند .

در همین گزارش اضافه شده که دولت ژاپن مودبانه از دولت شوروی خواسته است‌تا بمنظور تخفیف‌عصبانیت دست راستی ها عکس های کوچکتری از لنین و خروشچف در نمایشگاه شوروی بمعرض نمایش گذاشته‌شود.

آگهی شرکت سهامی ساختمانی شهر آرا

عده‌ای از صاحبان سهام که صورت ریزاسامی آنها (بتفکیك دارندگان قبوض موقت واوراق رسمی سهام) در ذیل این آگهی درج شده بشرکت‌مراجعه و اطلاع داده‌اند که قبوض موقت و اوراق رسمی خود رامفقود نموده‌اند لذاباستحضارعامه‌میرساند کسانیکه بدون اطلاع شرکت از قبوض‌واوراق رسمی‌سهام‌مزبور خریداری نموده‌اند ویابه عناوین دیگر ادعای مالکیت نسبت بیك‌یا چند فقره‌از آنها رادارندباید در ظرف مدت سه‌ماه از تاریخ نشرآگهی روزنامه بشرکت مراجعه عین اوراق سهام ومدارك خرید آنها را ارائه نموده‌با ثبت دردفاتر شرکت مالکیت خود رانسبت به آنها اثبات نمایند ودر غیر اینصورت بعد ازانقضای مدت مزبور هیچگونه ادعائی پذیرفته نشده و برابر ثبت‌دفاتر شرکت بنام صاحبان قبوض موقت مفقوده‌اوراق رسمی سهام برك المثنی صادر و تسلیم خواهد شد.

نام ونام خانوادگی	تعداد سهم	شماره سهام رسمی	شماره سهام موقت
آقای عطاءاله محمد بیگلو	۲	۲۶۹۹۷ ـ ۲۶۹۹۶	
بانو معصومه غفاری	۱	۲۳۲۱۴	
محمد باقر حمیدیان	۲	۱۳۶۹۲ ـ ۱۳۶۹۳	
آقای اندرانیك وارطان گالوستیان	۲	۵۲۹۷۲ ـ ۵۲۹۷۳	
سروش ایرانفر	۲	۱۶۰۵۱ ـ ۱۶۰۵۲	
آقای حسین داد پرور	۲	۴۹۶۰۳ ـ ۴۸۶۰۴	
آقای داوند ترادیون	۱	۱۴۰۹۶	
آقای شموئیل یوسف	۲		۱۰۲۶۵
آقای یونك	۲		۱۴۹۰۰
خانم مازی	۲		۱۴۸۵۳
آقای سروز	۲		۱۴۶۳۰
آقای ژانت	۲		۱۵۴۵

۱ـ۲ ۱ـ۱۳۳۱۲ شرکت سهامی ساختمانی شهرآرا

آ ـ ۱۶۰۱۴

مدرن ترین ماشین ـ آلات نجاری
ساخت کارخانه (توز)
موجود در تهران

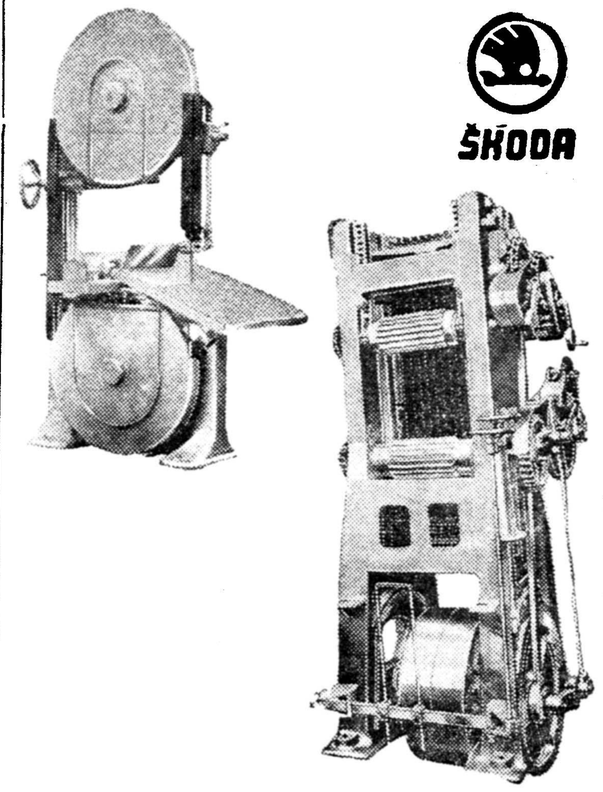

انواع و اقسام دستگاههای جدید نجاری توسط شرکت تجارتی ایران و اشکودا وارد شد
از نمایشگاه ماشین آلات موجود در تهران دیدن فرمائید
برای کسب اطلاعات بیشتر وخرید به شرکت تجارتی ایران و اشکودا ـ تهران چهار راه یوسف آباد ـ شماره ۲۰۳ ـ تلفن ۴۹۸۱۴ یا ۴۲۰۵۹ مراجعه فرمائید طوطی نو

هنرستان موسیقی عالی ملی
وابسته به هنرهای زیبای کشور
برای کلاس اول متوسطه داوطلب می‌پذیرد .
شرط ورود بهنرستان دارا بودن گواهینامه شش ساله ابتدائی و داشتن استعداد موسیقی است .
برنامه دوره اول متوسطه هنرستان عیناماندبرنامه سایردبیرستانهاست وبه علاوه دروس علمی و عملی و موسیقی هم تدریس میشود.
دورهٔ هنرستان جمعا ۶ سال و ارزش دیپلم آن ازلحاظ استخدامی ونظام‌وظیفه برابر دیپلم کامل متوسطه می‌باشد و فارغ‌التحصیلهای آن می‌توانند با پایه یك آموزگاری بسمت هنر آموزی سرود و موسیقی استخدام شوند .
هنرستان عالی موسیقی ملی دولتی و مجانی است .
دفتر هنرستان برای ثبت نام تا ۱۵ شهریور ماه روزهای‌دوشنبه و از ۱۵ببعد همه روزه صبح ها دایر است .
نشانی . خیابان شاه بیست متری دوم ـ چهارراه سزاوار ـ هنرستان عالی موسیقی ملی . ۱ـ۱۰ آ ـ ۱۳۳۶۰

انتقاد

دکتر حسن صدر حاج‌سیدجوادی

شیوه معماری

آقای دکتر «گبهارد» رئیس موزه مرکز هنری شهر «راسول» در ایالت نیومکزیکو که از شخصیت‌های برجسته معماری آمریکا است در ماه گذشته وارد تهران شد .

وی به اصفهان و شیراز نیز مسافرت کرد و درباره شیوه معماری قدیم و جدید ایران مطالعاتی نمود .

این استاد آمریکائی که تحقیقات زیادی راجع بمعماری و آثار باستانی نموده و بیش از سی کتاب و نشریه در این زمینه برشته تحریر درآورده است ضمن سخنرانی جالب خود شیوه معماری قدیم ایران و آثار باستانی ما را مورد ستایش و تمجید قرارداد .

در همین حال که شیوه معماری قدیم ایران مورد تحسین و تمجید اساتید بزرگ و شخصیت های برجسته معماری قرار میگیرد ، مهندسین و معماران جوان ما برای از بین بردن و منسوخ ساختن این شیوه‌ها تلاش بسیار بخرج میدهند و کوشش می‌کنند شیوه های معماری جدیداروپائی و آمریکائی را جانشین شیوه های معماری قدیم ایران سازند .

تمام بنا ها و عماراتی که از چند سال قبل تاکنون بوجود آمده بدون استثناء بشیوه معماری جدید اروپائی و آمریکائی بوده‌است .

تاجائیکه اکنون شیوه معماری قدیم با همه ابهت و عظمت از میان رفته و بکلی در حال منسوخ شدن می‌باشد.

غیر از سبکهای اسلامی سبک‌هائی در معماری وجود دارد که متعلق به هنرمندان و معماران ایرانی است و در اصالت آنها هیچگونه تردیدی نمی‌توان داشت .

تقلید از پیشرفت ها و ابداعات و ابتکارات دیگران قابل سرزنش‌وتوبیخ نیست . اما این تقلید ها باید درراه تکامل شیوه های اصیل و جالب خود ما باشد نه آنکه موجبات از میان بردن آنها را فراهم سازد .

خصوصا آنکه شیوه های اصیل ایرانی‌زائیده‌مقتضیات‌مختلف‌جغرافیائی ومکانی است .

یکی از دوستان فرانسوی من که چند سال است در تهران کار می‌کند وباتفاق همسر و فرزندش در این شهر اقامت دارد می‌گفت من درسال اول ورود به تهران چند اطاق در داخل یك آپارتمان اجاره کردم . زیرا درفرانسه بزندگی در آپارتمان عادت کرده‌ام . آپارتمان مزبور دارای برق و آب‌لوله‌کشی و حمام و تمام وسائل مدرن‌بود اما با اینحال زندگی در آنجا بسیار مشکل‌بود .

در تابستان که بسیار هم طولانی است هواگرم و خفه و در زمستان‌سرد وبدون آفتاب بود .

من که در خارج کار میکنم بازهم می‌توانستم تحمل کنم ولی زن و فرزندم که در خانه بودند بسیارمشکل بود مخصوصا آنکه باغ عمومی و پارکی در نزدیکی خانه‌ماوجودنداشت.

پس از آنکه بزندگی تهران و آب و هوای آن خوب آشنا شدم و بخانه بعضی از دوستان ایرانی رفتم باین نتیجه رسیدم که بهترین خانه‌ها در تهران منازل قدیمی است که‌دارای شیوه معماری خاصی می‌باشد وسبك اروپائی و آمریکائی در آن موردتقلید قرار نگرفته است .

این‌خانه‌ها برای سکونت از هر محل دیگری مناسب‌تر است . زیرزمینهای سرد و اطاقهای وسیع و ایوانهای زیبای آنها بهتر از تمام آپارتمانهای اروپائی آسایش انسان را در تابستان‌وزمستان تامین می‌نماید.

بهمین جهت در جستجوی چنین خانه‌ای برآمدم و مطلوب خودرا بزودی پیدا کردم . بعضی از نواقص آنرا برطرف کردم و حمام ووان و چند روشوئی در آن خانه ایجاد نمودم و باصطلاح آن خانه قدیمی را باوسائل مدرن مجهز کردم . اکنون بقدری زندگی ما در راحتی و آسایش می‌گذرد که حدی برآن متصور نیست .

حیاط بزرك و منجر، درخت‌های کهنسال ، زیرزمینهای سردوایوانهای قشنك آن هرگز قابل مقایسه با آپارتمانهای گرم و خفه نیست .

خیلی تاسف آور است انسان در شرق زندگی کند ولی از مزایای زندگی شرقی استفاده ننماید .

این دوست فرانسوی مایل بود من از خانه او ، از قالیها و پرده های قشنك ایرانی او ، از تزئینات شرقی‌و از حوض زیبای خانه‌اش که با کاشی های آبی ایرانی فرش شده و فواره‌ای از سنك سماق دارد بازدیدکنم .

افسوس که تمام اینها از میان میرود و زیبائیهای ایرانی جای خود را به تجملات اروپائی و آمریکائی میدهد .

بجای حیاط های وسیع و زیبا آسمانخراشهای چند اشکوبه‌بنامیشود وجای کاشی ها و سنك های قشنك و خوشرنك را کاشی و سنك ایتالیائی می‌گیرد .

وتاسف آور آنست که معماران و مهندسین ایرانی نمی‌توانند بفهمندکه شیوه معماری اروپائی و آمریکائی برای محیط ایران مناسب نیست

گفتگوی مردم

دارو سازان ایران

آقای دکتر فرید از مشهد مینویسد اگر داروسازان ایران نتوانسته‌اند تا بحال تشکیلات مفصلی داشته باشند وقدمی در داروسازی بردارند برای این‌است‌که سرمایه‌کافی‌جهت تاسیس کارخانه مفصل داروسازی ندارندو از طرف دولت هم پشتیبانی و تشویق‌نمی گردندواگر دیده شده معدودی که فاقد صلاحیت بوده‌داروی تقلبی تهیه کرده‌اند آنرا نباید بحساب یکعده دکتر داروسازی گذاشت که مدت پنجسال در دانشکده زحمت کشیده و پشت‌میز آزمایشگاه‌های داروسازی عمرخودرا تلف‌کرده‌اند .

در محاصره اتومبیلها

آقای جعفر دبیر وزیری مینویسد مسائلی که ارباب رجوع و کارکنان دادگستری را دچار مخاطره‌میسازدیکی مشکل عبور از خیابان شمالی کاخ دادگستری است که لاینقطع‌وسائط نقلیه بسرعت در حرکتند و همینکه شخص دل بدریا نمیزند و وارد متن خیابان میشود از اطراف مورد محاصره اتومبیلها قرار میگیرد که مقتضی‌است اداره راهنمائی در سه راه‌دادگستری چراغ مخصوص نصب کند تارانندگان مجالی برای عبور بمردم بدهند، مسئله دیگر سائیدگی وصاف شدن آجرهای سیمانی‌وبله‌های‌موزائیك‌کاخ‌دادگستری که‌موجب سقوط مراجعین میشود در اینمورد نیز اقدام باصلاح آن‌ضروری است .

برق بوکان

از بوکان مینویسند بعد از مدتها انتظار کارخانه برق پنجاه کیلوواتی بوکان شروع بکار کرده ولی مرتب‌هر ماه پانزده روز ازکار افتاده و خاموش است وباینجهت بعضی از منازل و مغازه‌ها حتی سه یاچهار کیلووات‌نیز مصرف ماهیانه ندارند با این‌کیفیت ازهرکس‌که برق راوصل کندحتی اگر یك‌کیلووات هم مصرف نداشته‌باشد شهرداری مبلغ شصت ریال بابت مصرف ده کیلووات دریافت مینماید.

اجاره بهای مستغلات

آقای حسین جدی در خصوص کسرده درصداز اجاره مستغلات مینویسد با بودن قانون تعدیل اجاره بهاء که هر مستاجری میتواند چنانچه ازوضع‌اجاره ناراضی است برای تعدیل بدادگاه مراجعه کند اخذاین تصمیم موجب بروز اختلافات بیشتربین‌مالك ومستاجر خواهد شدمقتضی‌است دراینموردبدون مطالعه جوانب امر تصمیم عجولانه‌ای گرفته نشود .

اگوسازی در اصفهان

آقای ضیاء احمدی از اصفهان می نویسد اکنون که کلیه خیابانهای اصفهان را شرکت اگو سازی ویران کرده بسیار بجا خواهد بود که لوله گذاری آب آشامیدنی هم همگام‌با لوله‌کشی شهر انجام شود زیرا پس از دوسال که عمل اگو سازی باتمام رسیدخسارت شکافتن معابر و لوله آب کار گذاشتن هزینه سنگینی را بربودجه شهرداری‌تحمیل خواهدساخت

بیماران صعب‌العلاج

معلمینی که جان خودرا در راه تعلیم‌وتربیت نوباوگان کشور بخطر انداخته و باکمال تاسف به بیماری های صعب‌العلاج دچار شده‌اند اینك که‌قانون جدید استخدام کشوری‌در معرض افکار عمومی است پیشنهادمی نمایند جمله (واز ترفیع ومزایای همه ساله نیز برخوردار خواهندبود) در ذیل اشخاص مستمری بگیران‌تمام حقوق اضافه شود تا حقی از این‌طبقه رنجدیده ومحروم ضایع نگردد .

دبیر ریاضی

از سمنان دانش آموزان سال ششم ریاضی مینویسند چهار دبیرستان بارشته‌های‌کامل ریاضی ـ طبیعی‌وادبی در این شهرستان دایر است که یکی از آنها دخترانه میباشد بااینحال فقط یك دبیر ریاضی داریم آیا ممکن‌است یك دبیر در چهار دبیرستان تدریس کند ودانش آموزان هم استفاده کامل ببرند تقاضا میکنیم اگر کافی‌نمیدانند دبیر دیگری هم برای تدریس‌ریاضی دبیرستانهای این شهرستان‌انتخاب و اعزام دارند

کوی در دشت

جمعی از ساکنین کوی در دشت‌واقع در شرق نارمك مینویسند ظرف دو سالی که در این محل برای عائله‌خود منازلی تهیه کرده‌ایم ماهی یکمرتبه از آب محل استفاده مینمودیم شهردار جدید نارمك اخیرا از دادن آب بما خوداری نموده میگویند شرکت شین که‌فروشنده زمین است‌باید آب‌مصرفی را تامین کند از آنجا که دسترسی به مدیران شرکت نیست و زندگی بدون آب هم مقدور نمیباشد تقاضا داریم مقرر گردد کمافی السابق آب‌مصرفی کوی در دشت را شهرداری نارمك تامین نماید .

فرهاد منوچهر

لایحه‌جدید استخدام برای کسانیکه‌مدرك تحصیلی ندارند درحکم‌تقلیل‌حقوق است

کرسی آزاد

لایحه جدید استخدامی که از طرف شورای معاونین ثابت اداری ، تهیه و در معرض افکار عمومی گذارده شده دارای نواقصی است که بطور اختصار ذیلا باستحضار میرساند .

چنانچه به متن لایحه مورد بحث توجه بشود این لایحه برای اکثریت کارمندان سابقه‌دار که ارزش ـ تحصیلی آنها به دیپلم نمیرسد و یا فاقد مدارك تحصیلی‌میباشد در حکم تقلیل حقوق بشمار میرود نه‌ترمیم حقوق .

برای روشن شدن مطلب یکنفر از کارمندان ادارات‌دولتی که‌اکنون دارای ۲۲ سال سابقه خدمت و از حقوق حد اکثر۹ اداری ۹۵۰۰ریال ماهیانه‌استفاده‌میکندبا جدول‌تنظیمی مقایسه میکنیم همین کارمند را با وضع فعلی در گروه ٤ جدول‌ردیف ۲۲ قرار و حقوقش بالغ ۸۸۲۰ ریال یعنی ۷۰۰ ریال از حقوق فعلی او کمتر میشود .

تنها این لایحه برای کارمندانی که مدار ك‌تحصیلی آنان لیسانس و یا مافوق آن است مفید و حقوق این‌طبقه را به میزان قابل ملاحظه‌ای به نسبت‌حقوق فعلی آنان بالامیبرد زیرا یك کارمند لیسانسیه که‌دارای ۲۲ سال سابقه خدمت باشد طبق قوانین استخدامی موجود با حق لیسانس ۱۱۵۰۰ریال‌حد اکثرحقوق رتبه ۹ استفاده میکند بر طبق‌لایحه جدید در گروه ۸ ردیف ۲۲ قرار حقوقش بالغ بر ۲۱٤۲۰ ریال‌تقریبا دو برابر میگردد .

ما نمیگوئیم که این حقوق برای یکنفر کارمند لیسانسه یا مافوق زیاد است بلکه مدعی هستیم این حقوق با هزینه کنونی زندگی عائله یك خانواده را نمیتواند اداره نماید وقتی چنین شد پس چگونه یکنفر کارمند باسابقه که عمری‌در دستگاه دولتی گذرانیده بصرف‌آنکه‌نتوانسته مدرك تحصیلی بدست آورد ویا در اثر فقر وتنگدستی یا عوامل‌دیگری موفق باخذ مدرك تحصیلی نشده یا کمتر‌ازنصف حقوق کارمندلیسانسیه مخارج خود و عائله اش را اداره نماید .

مگر هزینه زندگی فقط برای فلا ن‌کارمند که مدارك تحصیلی تهیه نموده بالا رفته است که در لایحه‌جدیدتعادل حقوق‌برقرار نیست از مسئولین‌انتظارداریم همانطوریکه نسبت به ترمیم حقوق کلیه طبقات کارمندان قول مساعد و همراهی دادند مقررفرمایندر جدول تنظیمی با توجه بعرایض فوق تجدید نظر در باره کارمندان کمك بیشتری مبذول فرمایند .

ملت تونس از دولت و ملت ایران

بقیه از صفحه ٦

بمردم بلادفاع بیرزت‌وارد شده‌است.

عده ای از غیر نظامیان تونسی بدون محاکمه محکوم باعدام‌شده‌اند.

۱۵۰ نفر از غیر نظامیان تونس‌توسط آنهادستگیر شده‌اند عده‌ای راتکه‌تکه کرده‌اند خانواده ها را تار ومار نموده‌اند و جنایات فوق العاده ای انجام داده‌اند که در تاریخ سابقه ندارد .

در این موقع آقای شطی عکسهای متعددی از کشتار فجیع وبیرحمانه فرانسه بنمایندگان مطبوعات نشان‌داد

جنایات بیشمار

آنگاه آقای حبیب شطی گفت:

هدف نیروی فرانسوی محاصره نبود بلکه از بین بردن ملت تونس واهالی بندر بیزرت بوده است این اولین باری نبود که تونس باارتش فرانسه روبرو شده و جنایاتش را دیده ولی باوجود این ملت تونس برای حصول آزادیو کسب‌استقلال به مبارزه خود ادامه خواهد داد.

مانند یك کشور مستعمره

نیروی نظامی فرانسه بر خلاف دستور ازشورای امنیت نه‌تنها بندر بیزرت را تخلیه نکرده اند بلکه قسمت های دیگر را نیز بتصرف در آورده‌اند و بتازگی یك ژنرال فرانسوی رابرای منطقه بیزرت‌تعیین کرده‌اند که رفتار وی درست‌مانند رویه یك کشور با کشور مستعمره است .

رفتار نیروی نظامی فرانسه بقدری وحشیانه است که حتی از اتومبیل دلك هامر شولد تفتیش بعمل‌آوردند در صورتی که وی یك شخص دیپلمات بوده است .

صلاحیت سازمان ملل

ما مجددا در مقابل رفتاراولیای فرانسه ناچار شده‌ایم از شورای امنیت تقاضا کنیم یکبار دیگر مسئله بیزرت را در جلسات خود مطرح کنند ولی‌دولت فرانسه رسما اعلام کرد که سازمان ملل متحد در امر مزبور نباید دخالت کند و صلاحیت‌اقدامات ویرابرسمیت نمی شناسد و معتقد است که سازمان ملل یك مرجع رسیدگی بین المللی است‌و صلاحیت کامل دراین موضوع و بسیاری موضوعهای دیگر را دارد

ما معتقدیم که بدون وجود سازمان ملل‌متحد دولتهای نیرومند ومقتدر دولتهای کوچك و ضعیف‌را به تصرف در خواهند آورد .

و بهمین جهت تقاضا کرده‌ایم سازمان ملل در جلسات متوالی موضوع را مورد بررسی قراردهد نمایندگان آسیائی و افریقائی از تقاضای ما پشتیبانی کرده‌اند ما معتقدیم و یقین داریم که کلیه دولت های جهان که از آزادی‌دفاع می کنند از دولت ما وسازمان ملل متحد نیز دفاع و پشتیبانی خواهند کرد و تاکنون ۳۲ دولت ازتقاضای قانونی ما پشتیبانی کرده .

ابراز علاقمندی شاهنشاه

در این موقع آقای پرویز رائین نماینده آسوشیتدپرس در ایران از چگونگی ماموریت ایشان و شرفیابی بحضور شاهنشاه سئوال کرد .

وی پاسخ داد که ماموریت من درایران بستگی به پیام خصوصی پرزیدنت بورقیبه به شاهنشاه داشت صبح امروز شرفیاب شدم و کلیه مسائل مربوط به بیزرت را بعرض اعلیحضرت رسانیدم .

اعلیحضرت شاهنشاه ایران‌نهایت دقت را بعرایض اینجانب فرمودند وچون یکساعت در حضور معظم‌له بودم این خود بهترین نمونه ونشانه توجه ایشان بموضوع بیزرت است‌و یقین دارم دولت ایران پشتیبانی‌خود را اعلام خواهد کرد سپس آقای حبیب شطی اظهار داشت که‌بملاقات آقای نخست وزیر نائل شدم و ایشان نیز نهایت درجه‌توجه‌بعرایض اینجانب را نمودند .

آقای پرویز رائین مجددا سئوال کرد که آیا هیچگونه تقاضای‌مالی یا اخلاقی و یا غیره از دولت ایران کرده اید .

آقای حبیب شطی اظهار داشت من تقاضای کمك نظامی یا مالی‌از دولت ایران نکرده ام فقط آرزو میکنم کمك سیاسی و معنوی از طرف دولت ایران داده شود هرگاه دولتها خودشان باین نتیجه برسند که باید کمك مالی و یاکمك‌دیگر بشود در اتخاذ تصمیم مخیرند وما هر کمکی که باشد باکمال‌میل‌قبول میکنیم .

آقای رائین ضمن سئوال دیگر پرسید :

آیا اعلیحضرت جوابی در مورد پیام پرزیدنت بورقیبه فرموده اند.

آقای حبیب شطی اظهار داشت چون پیغام کتبی بود بنابر این‌جواب نیز کتبی خواهد بود و اعلیحضرت همایونی بعدا به آن پاسخ‌خواهند فرمود.

آقای حبیب شطی در پایان در مورد سئوال یکی از خبرنگاران اظهارداشت که وجود نیرو های نظامی فرانسه در بیزرت آخرین توهین باستقلال تونس میباشد و ضمنا ما درسال۱۹۵٦پیشنهاد کردیم که بیزرت از پایگاههای ناتوباشد وبدست دولتهای غربی اداره شودتا دولت فرانسه به تنهائی بر آن‌دست اندازی نکند ولی باز هم مورد قبول واقع نشد .

در این وقت آقای حبیب شطی پس از تشکر مجددا از نمایندگان مطبوعات اظهار داشت که امیدوارم روابط ما روز بروز مستحکم‌تر گردد ومبتنی بر اصول انسان دوستی و بشریت باشدتادولتهای بزرك‌توانند بکشور های توسعه نیافته‌دست‌یابند وآنرا هر روز بشکلی که‌بخواهند در ـ آورند ساعت ۱۱٫۵ شب چهارشنبه آقای حبیب‌شطی با هواپیمای‌آلیتالیا بسمت کراچی پرواز نمود تا نظر آن دولت را نیز در مورد مشکل بیزرت جلب نماید .

نشریه دانشکده ادبیات تبریز

شماره اول سال سیزدهم (بهارسال ۱۳٤۰) نشریه دانشکده ادبیات تبریز از چاپ خارج شد علاقمندان می‌توانند شماره مزبور را از حسابداری دانشکده خریداری فرمایند .

فهرست مقالات این شماره :

۱ـ جوهر تبریزی بقلم آقای حاج حسین نخجوانی .

۲ـ واژه‌ای چند از آذر بدمارسپندان بقلم آقای دکتر ماهیارنوابی.

۳ـجامع‌التواریخ ومولف‌واقعی‌آن‌بقلم آقای‌دکترمنوچهرمرتضوی .

٤ـ تصحیح و انتقاد ـ اشتباهات تاریخی تجارب السلف به قلم آقای قاضی طباطبائی .

۵ـ طبقات اجتماع در آمریکا . بقلم آقای دکتر ارنست هنیام (ترجمه آقای محمد علی دانشور)

آـ۱٦۰۳٤

جناب آقای نخست وزیر ـ جناب آقای وزیر کشور ـ جناب آقای دادستان به فریاد پدر و مادر داغدیده توجه فرمایند

عکس مقابل که ملاحظه می‌فرمایند سیوح نشانیان طفل ٦ساله قاگام اینجانب کارابت قشانیان کارمند دولت در فرودگاه کشوری آبادان می‌باشد که برای فرار از گرمای آبادان برای مدت قلیلی به تهران نزد مادر بزرگش فرستاده شده بود که در ساعت هشتو نیم عصر روز شنبه هفتم مرداد ماه در حال گردش باتفاق عمه‌اش دور باغ میدان ۲٤اسفند (مجسمه شاهرضا) در اثر تماس با پایه چراغ برق دچار برق گرفتگی و بالنتیجه فوت نموده است بنده بعنوان یك پدر داغدیده از مقامات فوق‌الذکر تقاضا رسیدگی وتعقیب مسئولین برق میدان ۲٤ اسفند را مینمایم . بلکه با این ترتیب اصلاحاتی در وضع سیم کشی های شهر بعمل آمده و درآتیه قربانیهای مشابهی مشاهده نگردد .

آـ۱۱٦۲۵ با تقدیم‌احترامات ـ کارابت نشانیان

آـ۱٦۰٦٦

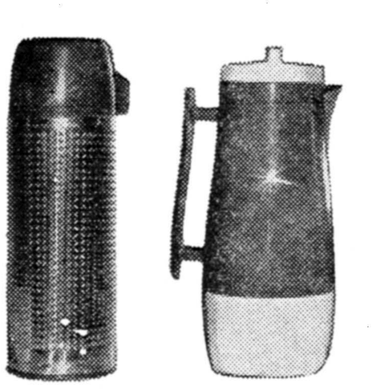

فلاسك آلومینیومی علاءالدین برای مسافرت و پیك‌نیك بهترین وسیله است . فلاسکهای علاءالدین گذشته ازاینکه سردی یاگرمی نوشیدنی‌های شما را کاملا حفظ میکند چون ساخت کارخانه معروف علاءالدین میباشد در نوع خود بی‌نظیر است

نوع ترموکینگ علاءالدین دارای سرپوشهای متعددی است‌که بجای فنجان ازآنها استفاده میشود .

کیف دستی پیك‌نیك علاءالدین آسانترین وسیله برای استفاده درمواقع گردش است نهارخوری‌کودك قشنگترین وسیله وبهترین هدیه برای‌کودکان است .

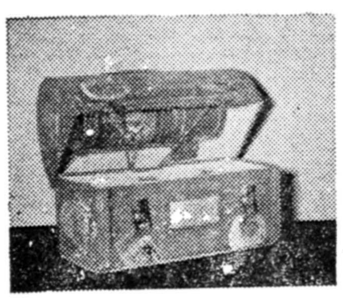

علاء الدین

فروشگاه علاءالدین خیابان نادری روبروی سفارت انگلیس ـ تلفن ۴۳۰۰۷

۱۵۹۹٤۰

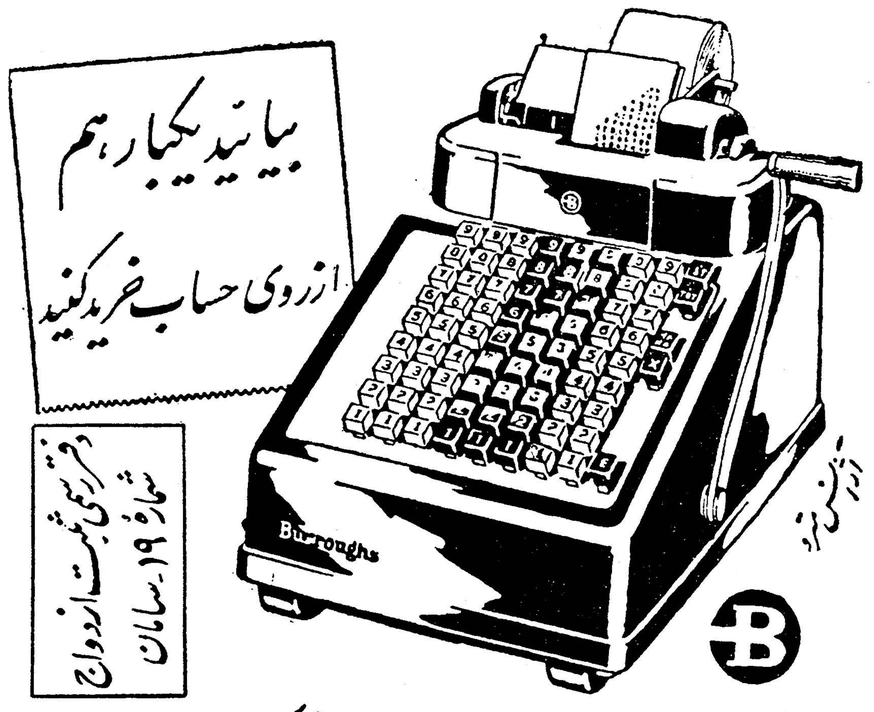

دفتر تبلیغات ازدواج شماره ۱۹ ـ سامان

چرا بهترین نوع کالا را انتخاب نمیکنید؟

ماشین اتوماتیک بروز بهترین وسیله برای جمع، تفریق، ضرب و کسر

۳٦۲۷۱
۳٦۸۰۵ تلفن

نماینده انحصاری: شرکت سهامی شبدیز خیابان سعدی شرقی ۳٤۸

آـ۱۵۹۸۸

شاهنشاه بهره برداری از سدکرج را افتتاح میفرمایند

تاریخ افتتاح رسمی سدکرج دراین هفته رسما اعلام میشود

امروز کسب اطلاع شد که در این هفته از طرف سازمان سدکرج تاریخ افتتاح رسمی سد کرج رسما اعلام خواهد شد .

برای افتتاح سد از پیشگاه شاهنشاه استدعا خواهد شد تا بهره‌برداری از سد مزبور را بدست مبارک افتتاح فرمایند .

هم اکنون کا رنصب توربین‌های مولد برق و کابل انتقال برق به مرکز نزدیک باتمام است .

کار ساختمان سد کرج از مهرماه ۱۳۳۸ آغاز گردید و در مدت بیست ودو ماه عملیات ساختمانی آن انجام گرفت .

قسمت های اصلی پروژه سدکرج عبارت از یك سد اصلی بتونی به ارتفاع ۱۸۰ متر با انحناء دردوجهت وبا سرریز ووسائل خروج آب و جایگاه مرکزی تولیدنیرو و همچنین یك سد بتونی تنظیم کننده بارتفاع ۵۰ متر است .

قدرت دو دستگاه مولد نیروی برق سد جمعا ۸۴٫۲۰۰ ولت آمپر میباشد و یك خط انتقال بطول ۶۵ کیلو متر و کشش ۱۳۲ کیلوولت نیروی برق حاصله را بتهران منتقل میسازد .

گنجایش آب در مخزن سداصلی ۲۰۵ میلیون متر مکعب است که تشکیل دریاچه ای بطول چهارده کیلومتر میدهد .

هم‌اکنون بر اثر جمع شدن آب دریاچه ای به عمق ۱۲۰ متر ایجاد شده است .

برای ساختن این سد در حدود ۷۵۰ هزار تن بتن مصرف شده است وکار بتن ریزی سد اصلی بکلی پایان یافته است .

سدکرج از نظر ارتفاع وعظمت هشتمین سد بزرك جهان است وبرای ساختمان آن روزانه دوهزار ودویست تن کارگر و مهندس و متخصص کار کرده اند ، از این عده فقط ۱۵۰ نفر خارجی بودند .

مخارج ساختمان سد کرج باتمام تاسیسات مربوط به آن به پنج میلیارد ریال بالغ میشود که تماما از محل اعتبارات سازمان برنامه پرداخت شده است .

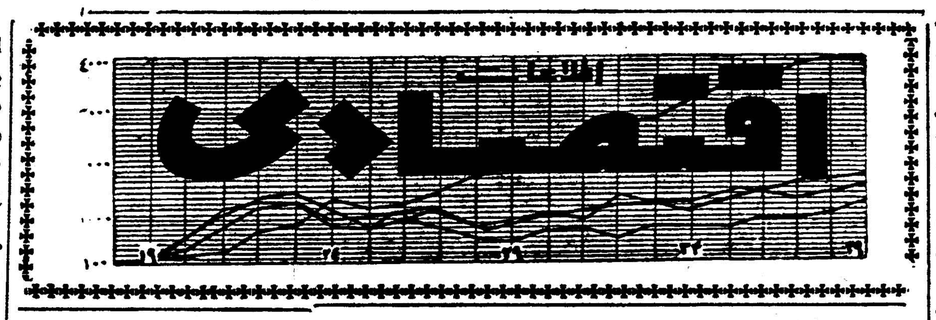

قیمتها در شهرها

* گندم در رضائیه برنج در کرمان روغن در تبریز از همه‌جا گرانتر است .
* درساری گندم وبرنج دراصفهان سیب‌زمینی ودرمشهد روغن ازهمه‌جا ارزانتر است

بررسی بهای عمده فروشی بعضی از محصولات کشاورزی در تهران و شهرستان ها طی هفته گذشته نشان میدهد که بهای بعضی از اقلام کاهش یافته و بعضی اقلام دیگر تغییرات جزئی داشته است بهای گندم در تهران کیلوئی ۶٫۶ ریال بروجرد ۶٫۲ اصفهان ۸ ریال بروجرد ۸٫۵ اصفهان ۵ کرمان ۷٫۲ کرمانشاه ۷٫۵ مشهد ۷ رضائیه ۷٫۵ سنندج ۱۲ شیراز ۶٫۵ وتبریز ۸ ریال می‌باشد ، گرانترین نرخ سنندج و ارزانترین نرخ را اصفهان دارا است .

بهای لوبیا در تهران کیلوئی ۱۴ ریال بروجرد ۱۱ اصفهان ۱۱ کرمان ۱۵ کرمانشاه ۱۱ مشهد ۱۳ رضائیه ۱۹ سنندج ۱۵ شیراز ۱۸ وتبریز ۱۷ ریال می باشد گرانترین نرخ رضائیه وارزانترین نرخ را اصفهان دارا می باشد .

بهای روغن حیوانی در تهران کیلوئی ۱۶۵ ریال بروجرد ۱۵۱ اصفهان ۱۵۹ کرمان ۱۶۳ کرمانشاه ۱۶۵ مشهد ۱۴۰ رضائیه ۱۴۵ سنندج ۱۴۵ شیراز ۱۴۷ وتبریز ۱۸۰ ریال می باشد گرانترین نرخ روغن در تبریز و ارزانترین نرخ ازمشهد می باشد .

برای اولین بار در سالهای اخیر

شش اسکله خرمشهر خالی است

گزارش رسیده به تهران حاکی است که به علت کاهش واردات برای اولین بار در سال های اخیر در بندر خرمشهر شش اسکله خالی و منتظر کشتی است در حالی که در چند سال اخیر همیشه کشتی ها منتظر اسکله خالی بودند تا جائی که کشتی از صاحبان کالا حق معطلی «سورزارژ» دریافت میداشتند وضع ترخیص هم‌شبیه تخلیه کاهش یافته است بجای تسلیم روزی ۲۰۰ اظهار نامه اکنون روزانه در حدود ۵۰ تا ۶۰ اظهارنامه تسلیم میشود

کالا هائی که وضع ترخیص بهتری پیدا کرده اند عبارت از : چینی آلات هستند و میزان ترخیص آن رو به افزایش گذارده است دربندر شاهپور هم میزان تخلیه بسیار کم است اکثر کالا های موجود دراین بندر که دولتی است از بنادر حمل شده و فقط در حدود یك انبار گندم باقی مانده که آنهم در دست حمل است اخیرا یك کشتی شکر وارد شده که مشغول تخلیه و حمل آن می باشند .

وضع اصفهان

بازار اصفهان نسبت به هفته قبل بی رونق بود فقط روی مغز بادام معاملات گرم و خوب انجام گرفت . دانه های روغنی ، کتیرا ، آهن و فلزات به خصوص ریسمان بازار راکد و بی رونقی داشتند قیمت ریسمان نسبت بهفته قبل تنزل کرد پوست وروده بازار عادی داشتند قماش وپشم و چای و قندو شکر به‌اندازه مصرف معاملاتی داشتند پنبه با وجودی که کم بود معاملات خوبی هم نداشت .

۲۰۴۵۹۱
تلفن مستقیم سرویس اقتصادی

۸۴۰ شرکت تعاونی روستائی اعتبار

به شرکتهای تعاونی تولید تبدیل میشود

شرکتهای جدید بجای اعتبار وسایل کشاورزی دراختیار کشاورزان خواهند گذاشت

گزارش خبرنگار ما حاکی است باتوجه به بررسی هائی که میشود ۸۴۰ شرکت تعاونی روستائی که بانك کشاورزی تشکیل داده‌است و بصورت شرکت تعاونی روستائی اعتبارات از روی برنامه‌ای که تهیه خواهد شد بتدریج بصورت شرکت تعاونی تولید درخواهد آمد .

باید دانست که بانك کشاورزی برای جلوگیری از سلف فروشی و نجات کشاورزان از دست پله‌وران و تامین پاره‌ای نیازمندیهای روستائیان از قبیل تهیه بذر و کود در ۸۴۰ ده از دهات کشور شرکت های تعاونی روستائی اعتبار تشکیل داده‌است.

این شرکت ها از بانك کشاورزی اعتباراتی میگیرند و با استفاده از این اعتبارات و اعتباراتی که ازفروش سهام بدست می‌آورند بهر کدام از اعضاء خود وامهائی میدهند و هنگام برداشت محصول پس میگیرند.

شرکت های تعاونی مذکور طبق طرحی که تهیه میشود بتدریج کامل خواهد شد و بصورت شرکت تعاونی تولید درخواهد آمد .

این شرکت هم مایحتاج کشاورزی هر ده از قبیل آبوبذر و تراکتوررا تهیه خواهد کرد و تولیدات زارعین راباوسائلی که دارد خواهد فروخت تا از هر جهت منافع زارعین تامین گردد .

اعتبارات بانك کشاورزی هم‌تماما در اختیار این شرکت ها قرار خواهد گرفت برای اینکار بانك کشاورزی از صورت یك بانك رهنی کشاورزی خارج خواهد شد و آئینامه آن تغییر خواهد کرد .

بانك کشاورزی برای آنکه بتواند شرکتهای تعاونی تولید تشکیل دهد ناچار از اجرای یك برنامه دیگر هم هست و آن تربیت حسابدارانی است که بحسابداری بانکی ـ بازرگانی ـ وکشاورزی آشنا باشند . زیرا دریك شرکت تعاونی روستائی تولید علاوه‌بر مسائل کشاورزی امور بازرگانی هم باید مورد توجه قرار گیرد و هم‌اصول بانکی رعایت گردد .

فرانسوی ها اخیرا حسابداری‌خاصی برای شرکت تعاونی تولید بکارمیبرند که جامع است .

تصور میرود برای آنکه بتوان کار حسابداری رابصورت مناسب وبا سرعت بیشتری در شرکت تعاونی تولید انجام داداز برنامه حسابداری فرانسوی ها تقلید شود .

در هر حال برای انجام اینکار ها برنامه‌ای کامل دردست تهیه‌است.

نتایج عضویت انگلستان در بازار مشترك اروپا

در آینده بازار مشترك بزرگترین قدرت اقتصادی جهان خواهد شد

اگر انگلستان عضویت بازار مشترك را نمی‌پذیرفت فقط مدت کوتاهی میتوانست مقاومت کند

پاریس ـ ۳ اوت ـ خبرگزاری فرانسه ـ انگلستان با اعلام افتتاح باب مذاکره با شش کشور عضو بازار مشترك اروپائی سرانجام تاریخی خودرا گرفت .

الحاق انگلستان ببازار مشترك اروپا بدون شك نتایج بسیاری در زمینه های اقتصادی .اجتماعی وسیاسی برای اروپا و بخصوص انگلستان دربردارد .

از نقطه نظر اقتصادی ورود انگلستان ببازار مشترك اروپائی بازار عظیمی را با ۱۷۰ میلیون نفر جمعیت بروی صنایع انگلستان میگشاید و موجب خواهد شد که اقتصاد انگلستان حیات تازه‌ای گرفته و کشور انگلستان را از بحران کنونی که اینك با آن روبروست تا اندازه‌ای نجات دهد.

بعضی از قسمت های صنایع انگلستان که با تحولات جدید بخصوص با پیشرفت های علمی هماهنك نبود پیوستن انگلستان بقرار داد رم تقریبا مسئله زندگی و مرك بود .

اینك که انگلستان ببازار مشترك ملحق خواهد شد بسیاری از رشته های مختلف صنایع انگلستان مجبورند برای رقابت با صنایع سایر کشور های عضو بازار مشترك کوشش بیشتری اولا در بهبود کالا های خود بعمل آورند و ثانیا با ازبین رفتن عوارض گمرکی در قیمت کالا های صادراتی انگلستان تقلیل فاحشی بوجود آید بموجب قرار داد رم تاپایان سال ۱۹۷۰ تمام عوارض گمرکی بین کشور های عضو بازار مشترك اروپائی ازبین خواهد رفت و بدین ترتیب صاحبان صنایع انگلستان مستقیما در معرض رقابت صاحبان صنایع سایر کشور های عضو بازار مشترك اروپائی قرار میگیرند .

تاکنون دولت انگلستان باوضع عوارض گمرکی زیادو شدیدی مانع از ورود کالا های صادراتی سایر کشور ها بانگلستان میشد . و تقریبا حمایت دولت از صنایع انگلستان تا اندازه‌ای موجب آن شده بود که سطح تولیدات انگلستان از نظر مرغوبیت توقف کند اما اینك که حمایت دولت انگلستان نسبت بتولیدات داخلی از بین میرود صاحبان کالا های صادراتی انگلستان مجبورند در مرغوبیت اجناس خود توجه کرده ونوق مشتریان خود رابیشتر مورد توجه قرار دهند .

نکته مهم این است که انگلستان با قبول عضویت بازار مشترك اروپائی عملا بغول عظیم اروپای غربی که در حال برخاستن است پیوست .

در چند سال آینده نه کشور آمریکا و نه شوروی هیچکدام قادر نخواهند بود در برابر اقتصاد و صنعت جامعه اروپای غربی مقاومت کنند .

زیرا چه از نظر تولید و چه از نظر مواد اولیه کشور های عضو بازار مشترك اروپائی نیروی عظیمی را بوجود خواهند آورد .

محافل اقتصادی انگلستان بخوبی براین نکته واقفند که اگر انگلستان با عضویت دربازار مشترك اروپائی مخالفت میکرد فقط زمان کوتاهی می‌توانست در برابر نیروی عظیم اقتصادی کشور های عضو بازار مشترك اروپائی مقاومت کند .

بحران اخیر لیره استرلینك و همچنین عدم توازن پرداخت انگلستان اقتصاد این کشور را با بحران شدیدی روبرو کرده‌است که اگر بانکهای کشور های عضو بازار مشترك اروپائی بدولت انگلستان کمك نمیکردند لیره استرلینك ارزش کنونی خود را کاملا از دست داده‌بود.اما اینك که انگلستان اعلام کرده است عضویت بازار مشترك اروپائی رامیپذیرد وضع لیره استرلینك بهبود محسوس خواهد یافت .

وضمنا بازار کشور های عضو بازار مشترك اروپائی بروی صنایع انگلستان گشوده میشود .

آگهی رسمی تعیین وکلاء و نمایندگان هیئت مدیره و نمایندگان مجاز شرکت سهامی بی . اف .. گودریچ ایران ثبت شده بشماره ۶۵۶۳

برابر نامه مورخ ۱۱٫۵۰۱۳۴۰ بپیوست صورت جلسه هیئت مدیره شرکت سهامی بی . اف. گودریچ ایران مورخ ۲۸ تیر ماه ۱۴۳۰ تصمیمات زیر اتخاذ گردید .

۱ـ آقای ریموند . ئی. کریستیان بسمت وکیل و نماینده آقای مهندس خلیل طالقانی تعیین گردید و نامبرده اختیار دارد در غیاب آقای مهندس خلیل طالقانی اسناد تعهد آور شرکت و چکهائی را که مبلغ آن بیش از پانصد هزار ریال است از طرف ایشان باآقای مدیر عامل امضاء نمایند .

۲ـ آقای استانلی.دی. برامبی بسمت وکیل و نماینده آقای اردیل . ای. ایزنبورك مدیر عامل شرکت تعیین گردیدو نامبرده اختیار دارد در غیاب مدیر عامل اسناد تعهد آور شرکت و چکهائی را که مبلغ آن بیش از پانصد هزار ریال است ازطرف ایشان بارئیس هیئت مدیره یا نماینده او امضاء نماید .

۳ـ آقای ارنولدب . پولکاری بسمت وکیل ونماینده آقای دونالدف.رس.خزانه‌دار شرکت تعیین و نامبرده اختیار دارد اسناد تعهد آور شرکت وچکها را از طرف ایشان امضاء نماید .

۴ـ آقایان ریموند . ای . کریستیان ـ استانلی . دی . برومبی ـ ارنولد .ب. پولکاری ـ دکتر محمد جواد منشی زاده و جمیل نظری بعنوان نمایندگان مجاز شرکت تعیین و هریك از آقایان نامبرده اجازه‌دارند اسناد تعهدآور شرکت وچکهائی را که مبلغ آن از پانصد هزارریال تجاوز نکند بایکی از اعضای هیئت مدیره یا نمایندگان آنان امضاء نمایند .

مراتب طبق ماده ۲۰۰ قانون تجارت به ثبت رسیده و برای اطلاع عموم در روزنامه رسمی کشور شاهنشاهی ایران ویکی از جرائد کثیرالانتشاریومیه تهران آگهی میگردد .

آ ـ ۱۱۵۹۹ رئیس اداره ثبت شرکتها و علائم تجارتی و اختراعات مهدی نراقی

برای فروش

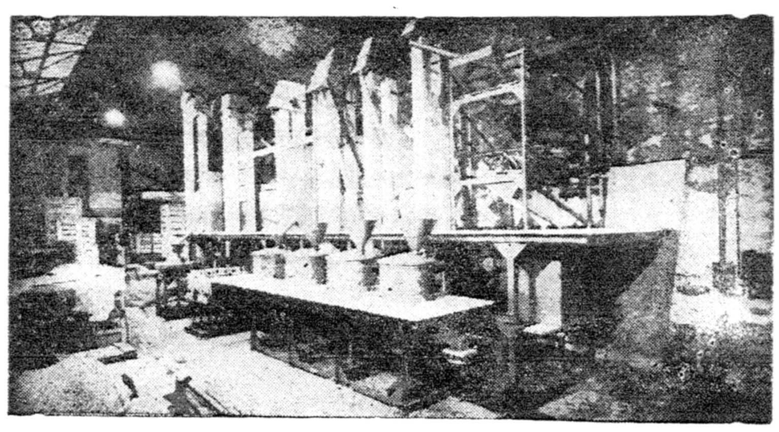

قابل توجه اهالی محترم و صاحبان کارخانجات برنج پاك کنی گیلان و مازندران

یکدستگاه کامل برنج پاك کنی (کمی مستعمل)بظرفیت ۳۰تن ساخت کارخانه معروف (لویس گرانت اسکاتلند) کامل با موتور برق سه‌فاز ۵۲اسب ۹۵۰ دورباقابلو کلید روغنی و خودکار ساخت آ.ا.ك آلمانی (نو)نصب شده‌بطوریکه در عکس بالا ملاحظه میفرمائید بانضمام تریور (دستگاه درجه بندی برنج) بامقدار اثاثیه یدکی ضروری از قبیل یك‌جفت پمنك پوست‌کن و چهار سنك سفید کن و قطعات دیگر بارزش ۲۰۰۰۰۰ ریال علت فروش این دستگاه بواسطه گرانی بهای برق و عوارض آن میباشد و متاسفانه نصب موتور دیزل بجای موتور برق فعلی از حیث جاومکان مقدور نیست . داوطلبان محترم جهت توضیحات بیشتری . بهای این دستگاه به عزیز زرزاهواز کتبا یا تلگرافا مراجعه فرمایند.

آ ـ ۱۵۵۸۴ ۱ ـ ۵

آگهی رسمی تعیین نماینده مجاز شرکت سهامی آلیران موتورز ثبت شده بشماره ۶۹۸۳ باسرمایه ده ـ میلیون و پانصد هزار ریال .

برابر نامه مورخ ۱۰٫۵۰۱۳۴۰ به‌پیوست صورت جلسه هیئت‌مدیره مورخ ۲۲٫۴۰۱۳۳۴۰ شرکت سهامی آلیران موتورز آقای رئیس احمد خان‌بسمت نماینده مجاز شرکت‌برای مدت یکسال انتخاب گردید و کلیه نامه‌ها و اسناد تعهد آور شرکت را بتنهائی امضاء مینماید .

در ضمن سمت نمایندگی و حق امضای آقای سیف الرحمن نیزلغو می شود .

مراتب طبق‌ماده ۲۰۰ قانون تجارت بثبت رسیده و برای اطلاع عموم‌در روزنامه رسمی‌کشور شاهنشاهی‌ایران ویکی از جرائد کثیر الانتشار تهران برای اطلاع عموم آگهی میگردد .

رئیس اداره ثبت شرکتها وعلائم تجارتی و اختراعات مهدی نراقی

آ ـ ۱۱۵۹۷

فرزندان خود را

برضد بیماری های : فلج‌اطفال ـ دیفتری ـ گزاز ـ سیاه سرفه و آبله‌در سرویس واکسیناسیون کودك

خیابان منوچهری ـ ابتدای کوچه ارباب جمشید ـ شماره ۱۱

ابوسیله پزشك متخصص واکسن بزنید .

CONCORDIA LINE

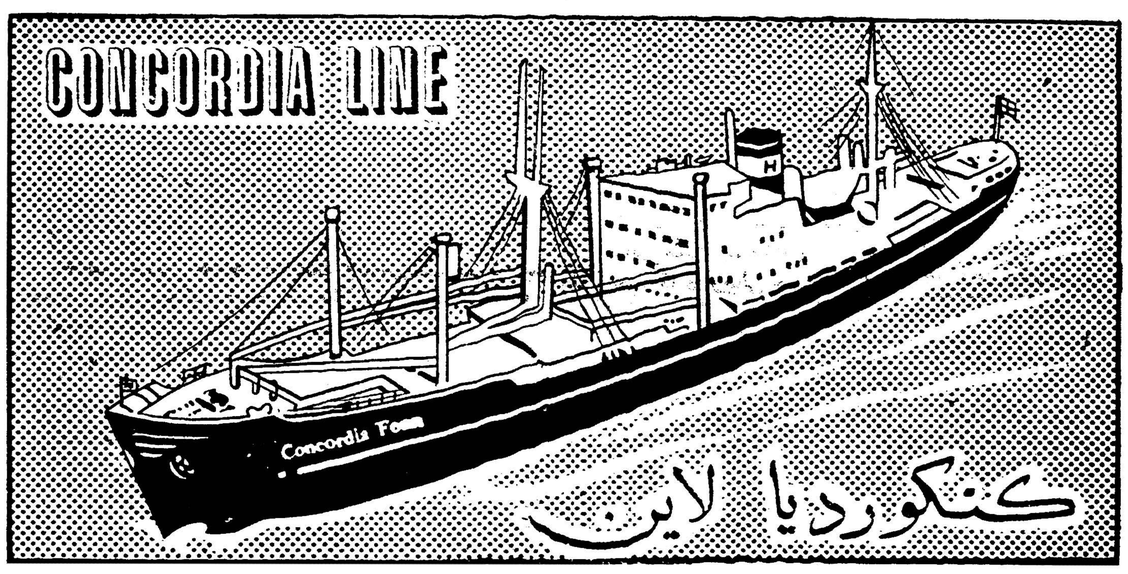

کنکوردیا لاین

کشتی کنکوردیا فون m/s «CONCORDIA FONN»

هم‌اکنون درخرمشهر مشغول تخلیه میباشد و درضمن برای بنادر ذیل بارگیری مینماید

جنوا ـ مارسی ـ نیویورك ـ بستن

فیلادلفیا ـ بالتیمور ، نورفولك

این‌کشتی تا۲۵ مرداد ماه برای بنادر فوق بار صادراتی‌قبول مینماید و در حدود ۱۸ روز پس از خروج از خلیج فارس به جنوا و ۳۱ روز به‌نیویورك خواهد رسید

کشتی کنکوردیا وایکینیك m/s «CONCORDIA VIKING»

۱۴ مرداد بخرمشهر وارد و در ضمن تخلیه‌برای بنادر فوق‌الذکر بار گیری مینماید

برای کسب اطلاعات بیشتر و تأمین جا بنمایندگی کل در ایران

شرکت سهامی لوائت اکسپرس ترانسپورت (ایران)

خیابان سعدی کاشی : ۴۴۷

تلفنهای ۳۰۵۳۱۲ ـ ۳۰۵۲۱۴ ـ ۳۰۵۳۱۵ ـ ۳۹۰۵۸

ویا بشعبات این شرکت درخرمشهر و تبریز مراجعه فرمائید .

آ ـ ۱۶۰۵۰

مسابقات شطرنج قهرمانی کشور خاتمه یافت

قهرمانان کشوروهمچنین تیم‌ملی شطرنج ایران‌انتخاب‌شد

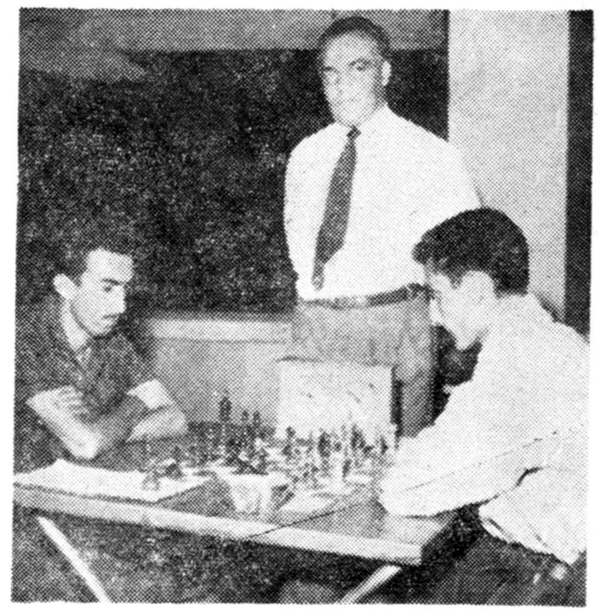

در این عکس آقای ابراهیمی (نفر سمت راست)در مسابقه نهائی شطرنج دیده می شود

مسابقات نهائی قهرمانی شطرنج کشور که از نیمه دوم تیر ماه زیرنظر فدراسیون شطرنج‌کشور و بداوری آقای آل‌آقا در محل فدراسیون آغاز گردیده بود خاتمه یافت و در نتیجه کلی آقای تورج ابراهیمی از تهران ۱۰٫۵ امتیاز مقام اول قهرمانی کشور را بدست آورد و آقایان یوسف صفوت از تهران و داریوش پرنیانی از کرمانشاه هریك با ۱۰ امتیاز ، مرتضی حمصیان از اصفهان با ۹٫۵ امتیاز حسینقلی سالور از تهران با ۸ امتیاز ، منوچهر زندیفر از تهران با۷٫۵ امتیاز ،قدرت‌اله راستی از اصفهان با ۶٫۵ امتیاز ،ارسلان گئولا از تهران با ۵٫۵ امتیاز وفیروز مبصری از تبریز و صانعی‌نژاد از تهران هر یك با پنج امتیاز مقامهای دوم تادهم این مسابقات را کسب کردند .

ضمنا نفرات اول تا ششم این مسابقات اعضاء تیم ملی شطرنج ایران را تشکیل میدهند .

آبادان
قهرمان آموزشگاههای کشور

مسابقات شنا و شیرجه آموزشگاههای کشور خاتمه یافت

مسابقات شنا وشیرجه قهرمانی آموزشگاههای کشور با شرکت صد نفر قهرمان منتخب از دوازده شهرستان زیر نظر تربیت بدنی وزارتفرهنگ در استخر امجدیه روزهای سه‌شنبه و چهارشنبه هفته گذشته انجام گردید و درقسمتهای مختلف نتایج زیر بدست آمد .

۱۰۰ متر کرال پشت

آقای گریگوریان از آبادان با رکورد یکدقیقه و ۱۸٫۵ ثانیه مقام اول را بدست آورد و آقایان‌فربود از آبادان بارکورد یکدقیقه و ۲۱٫۷ ثانیه هاراطون از تهران با رکورد یکدقیقه و ۲۲٫۱ ثانیه ،گچساری از مسجد سلیمان ، حداد ازاصفهان وسمیعی ازاهواز مقامهای‌دوم تاششم این مسابقات را بدست آوردند .

۱۰۰ متر کرال سینه

آقای زاوش از آبادان‌بارکورد یکدقیقه و ۲٫۱ ثانیه با شکستن پنجدهم ثانیه‌بهترین رکوردقهرمانی که رکورد خودش بود مقام اول‌را بدست آورد و آقایان‌عناویم‌ازمسجد سلیمان ،گریگوریان از آبادان ، توکلی ازشوشتر ،زاهدی از تهران شعر یخانی از بندر پهلوی مقامهای دوم تاششم را کسب کردند .

۱۰۰×۳ مختلط

آقایان گریگوریان عین الحیات زاوش ازآبادان با رکورد سه‌دقیقه و ۴۸٫۸ ثانیه و گچساری منجزی وعناویم از مسجد سلیمان،هاراطون لشکری ، زاهدی از تهران مقام‌های اول تاسوم را بدست آوردند و شهرستانهای شوشتر ، اصفهان ، مشهد نیز مقامهای چهارم تا ششم این رشته را کسب کردند .

شیرجه از تخته

آقایان عباس هاشمی از آبادان با ۵۱٫۲۰ امتیاز اول کروب‌نوارف از مسجد سلیمان‌با ۳۷٫۸۸ امتیاز دو م‌و عبدالحسین صدری از تهران سوم و منصور توکلی از شوشتر چهارم شد .

شیرجه از سکو

آقایان عباس هاشمی با ۴۷٫۰۳ امتیاز کروب نوارف از مسجد سلیمان ، سعید زجبیان ازاصفهان ناصر ستوده از یزد منصور توکل از شوشتر مقام های اول تا ششم این مسابقات را بدست آوردند .

نتیجه کلی

در جمع امتیازات و نتیجه کلی شهرستان آبادان با ۴۱ درجه امتیاز مقام اول را کسب کرد و شهرستان های مسجد سلیمان با ۳۰ امتیاز تهران با ۱۶ امتیاز شوشتر با ۹ امتیاز اصفهان با ۷ امتیاز و اهواز با ۴ امتیاز مشهد با ۲امتیاز پهلوی با یك امتیاز مقام های دوم تا هشتم این مسابقات را بدست آوردند .

بعد از ظهر روز یازدهم مرداد ماه در امجدیه

مسابقات‌بسکتبال‌قهرمانی کشور آغازشد

قهرمانان بسکتبال‌شهرستان ها برای‌عضویت تیم ملی انتخاب میشوند

سه نفر نمایندگان قهرمانان بسکتبال در مراسم افتتاح پرچم قهرمانی کشوررا بر افراشتند در این مراسم آقای سلیمی رئیس فدراسیون نیز مطالبی اظهار داشت

مقدمین دوره مسابقات بسکتبال قهرمانی کشوربا شرکت شهرستانهای اهواز، آبادان ، اصفهان ، خرمشهر . قم ، کاشان ، شیراز ، مشهد ،تهران زیرنظر فدراسیون بسکتبال کشور آغاز گردید .

تشکیل اردو

بعد از ظهر روز سه شنبه دهم مرداد ماه شهرستانهای شرکت کننده بتدریج وارد تهران شدند واز طرف فدراسیون بمنظریه هدایت شده و در آنجا چادر هائی بنام شهرستانها آماده گردیده بود که‌توسط آقای مقدسیان اردوی ورزشکاران شرکت کننده در مسابقات بسکتبال قهرمانی کشور راهنمائی شده و باستراحت پرداختند .

تشکیل کنگره

همان شب پس از ورود کلیه ورزشکاران‌شهرستانهای شرکت‌کننده جلسه‌هفدهمین‌دوره مسابقات‌بسکتبال قهرمانی کشوربا حضور آقای‌مصطفی سلیمی‌رئیس‌فدراسیون‌بسکتبال‌کشور سروان صادقی دبیر فدراسیون و کلیه سرپرستان شهرستانها ، داوران و مربیان فدراسیون در اردو تشکیل گردید . پیرامون کلیه امور تبادل نظر گردید .

در این جلسه ابتدا آقای سلیمی اظهار داشت به پیروی از منویات اعلیحضرت همایون شاهنشاه و راهنمائی های خردمندانه والاحضرت شاهپور غلامرضا پهلوی ریاست‌عالیه کمیته المپیك فدراسیون بسکتبال آنطور که باید و شاید در تعمیم بسکتبال کشور کوشیده است ولی اگر تا بحال نتوانسته است نسبت بشهرستانها هم‌کمك بیشتروموثرتری بنماید دلیلش مضیقه‌مالی فدراسیون است‌وامید واریم‌بتوانیم درشهرستان ها هم باندازه تهران فعالیت داشته باشیم و در این دوره هم آرزویم اینست که قهرمانان راضی بشهرستان خود مراجعت نمایند و نیز مایلم کلیه کار های اردو و مسابقات با کمك سرپرستان شهرستان انجام شود و سرپرستان در امور قضاوت مالی‌و برگزاری مسابقات‌و قرعه‌کشی وتعیین داور با فدراسیون همکاری وتشریك مساعی نمایند بهمین جهت هیئت هائی برای امور مختلف خود سرپرستان انتخاب کنند که درتمست های مختلف برگزاری‌اردو ومسابقات قهرمانی‌کشور کمك‌نمایندوبهمین‌منظور امور مالی مرکب از آقایان صفیران دبیر دبیرستانها و سرپرست ورزشکاران اهوازودورتی رئیس‌هیئت بسکتبال شهرستان‌خرمشهر وهمسیان سرپرست کاشان انتخاب شدند .

وهیئت فنی برای رسیدگی بامور مسابقات دبیر فدراسیون بسکتبال وآقایان فرج دبیر هیئت بسکتبال آبادان و نجفی مدیر فنی تربیت بدنی اصفهان ازطرف‌کلیه سرپرستان انتخاب شدند .

داوران این مسابقات نیز ازطرف رئیس فدراسیون و سر پرستان – شهرستان ها بدین شرح انتخاب گردیدند .

آقایان اصغر تهرانی ، هوشنك آگهیان ، نعمتی ، ، نیك رفتار ، رفیعی ، دوست محمدی ، از تهران آذرمهر پرست شیراز مهدوی‌مدیر فنی تربیت بدنی خرمشهر وشب – انگیز مربی تیم بسکتبال اصفهان .

انتخاب تیم‌ملی

رئیس‌فدراسیون بسکتبال‌درپایان اظهار داشت برای انتخاب تیم ملی جهت شرکت در مسابقات خارجی و دعوت تیم‌های کشور های دیگر بایران از بازیکنان شهرستانها استفاده‌میشود بهمین‌دلیل یك هیئت فنی از طرف فدراسیون انتخاب شده که در طول مسابقات قهرمانی کشوربه‌بازیکنان‌ارزنده شهرستانها امتیاز داده‌میشودو در پایان‌مسابقات بترتیب جمع امتیازات چند نفر از تیم ملی ایران انتخاب شده والبته این کمیته فقط بنفرات تیم‌های شهرستان ها نمره خواهد داد و برای نفرات‌انتخابی تهران یکدوره مسابقه بعد از برگزاری و خاتمه مسابقات قهرمانی کشور در تهران انجام میشود و نفرات تیم‌ملی کامل خواهد شد .

در این هنگام مراسم قرعه کشی مسابقات انجام گردید .

مراسم افتتاح مسابقات

ساعت شش و نیم بعد از ظهر روز چهار شنبه یازدهم مرداد ماه مراسم‌افتتاح هفدهمین دوره‌مسابقات بسکتبال قهرمانی کشور با حضور شخصیت های ورزشی و عده‌کثیری تماشاچی‌در استادیوم ورزشی‌امجدیه انجام گردید .

ابتدا برنامه افتتاح توسط دبیر فدراسیون قرائت شد سپس سرود شاهنشاهی سرود پرچم نواخته شد و پرچم مسابقات بسکتبال قهرمانی کشور توسط سه نفر نماینده ورزشکاران خرمشهر و شیراز و تهران برافراشته شد و پس از آن رژه قهرمانان انجام گردید .

در این هنگام آقای مصطفی سلیمی رئیس فدراسیون بسکتبال مطالبی پیرامون اهمیت‌و همچنین برگزاری مسابقات قهرمانی کشور و اینکه فدراسیون کشور باید درسراسر کشور در ورزش تعمیم دهد نه فقط تهران ایراد نمود وسپس مسابقات بدین شرح آغاز گردید .

اولین دوره

اولین دوره مسابقات در سه دسته سه تیمی بدین شرح انجام گردید تیمهای تهران باکاشان ۵۴ بر ۴۲ بنفع تهران ، آبادان با مشهد ۳۶ بر۲۹ بنفع مشهد ،شیراز باقم برنده شیراز با نتیجه ۶۷ بر۴۵

وتیمهای تهران بااصفهان برنده تهران با نتیجه ۴۷ بر ۴۰ اهواز با قم برنده اهواز با نتیجه ۴۳ بر۳۹ شیراز با اهواز بانتیجه ۶۵ بر ۴۲ بنفع اهواز اصفهان با کاشان برنده اصفهان با نتیجه ۵۷بر۳۴ وخرمشهر با مشهد بانتیجه ۴۴ به ۲۸ بنفع مشهد خرمشهر با آبادان با نتیجه ۶۱ بر۴۹ بنفع خرمشهر پس از این دوره بازی شش تیم برای بدست آوردن مقامهای اول تا ششم قهرمانی کشور بدین شرح انتخاب شدند که در دو دسته سه تیمی باهم مبارزه مینمایند

اصفهان ، اهواز ، خرمشهر ،مشهد شیراز ، تهران

وبازیهای این دوره بدین شرح انجام گردید تهران با شیراز بانتیجه ۶۰ بر۵۴ بنفع تهران خرمشهر با مشهد بانتیجه۴۵به۳۸ بنفع‌خرمشهر وتهران با اصفهان و خرمشهر با اهواز و همچنین بعد از ظهر امروز تیمهای مشهد با اهواز و اصفهان باشیراز مبارزه خواهند نمود و پس از اینده‌وره بازی چهارتیم برای‌احراز مقام اول تا چهارم این مسابقات و بدست آوردن عنوان قهرمانی کشور باهم نبرد میکنند ودوره نهائی این مسابقات روز چهار شنبه در حضور والاحضرت شاهپور غلامرضا پهلوی در امجدیه برگزار میگردد .

کاپ انضباط

آقای‌سلیمی‌رئیس فدراسیون بسکتبال کشور بخبر نگار ما گفت یك کاپ از طرف فدراسیون تهیه شده که‌پس از پایان اردو و مسابقات بنظررئیس اردو و مسئولین اردو و مسابقات به تیمی که از نظر انضباط در درجه اول واقع شده باشد اهداء میگردد

شرکت ملی نفت ایران

آگهی مزایده لاستیك اسقاط

شرکت ملی نفت ایران در حدود یکصد و چهل تن لاستیك‌روئی باری و هیجده تن دوره لاستیك باری اسقاط که در انبار شرکت در کرمانشاه موجود است از طریق مزایده بفروش میرساند

۱ـ علاقمندان میتوانند برای دریافت برگ شرائط پیشنهاد در تهران به اداره سرویسهای تدارکات سازمان مهندسی و خدمات‌فنی واقع در خیابان شاه کوچه لاله و در کرمانشاه بامور اداری منطقه‌مراجعه نمایند .

۲ـ سپرده جهت شرکت در مزایده برای لاستیکهای روئی باری اسقاط مبلغ یکصد هزار ریال و برای دوره‌لاستیك باری‌اسقاط مبلغ ۵۰۰۰ ریال است که در تهران بصندوق حسابداری سازمان مهندسی نشانی بالا و در کرمانشاه بصندوق حسابداری منطقه بایستی پرداخت گردد. تضمین‌نامه بانکی‌مورد قبول‌شرکت‌معادل مبالغ بالاباعتبارسه‌ماه از تاریخ ۴۰٫۶٫۸ پذیرفته میگردد .

۳ـ کلیه پیشنهادات باید روی برگ شرائط پیشنهاد مزایده تنظیم و بانضمام رسید صندوق یا تضمین نامه بانکی در پاکتهای ممهورباقید عبارت «مربوط بمزایده لاستیکهای اسقاط کرمانشاه» حداکثر تاآخر وقت اداری روز ۴۰٫۶٫۸ درکرمانشاه به امور اداری منطقه ودرتهران به سرویسهای تدارکات سازمان مهندسی تسلیم گردد .

پیشنهاد دهندگان میتوانند قبل از تسلیم پیشنهاد برای رویت کالا بانبارهای منطقه کرمانشاه مراجعه نمایند .

۴ـ پیشنهادات واصله در تاریخ شنبه ۴۰٫۶٫۱۸ در کمیسیون معاملات ساختمان امور مالی شرکت واقع در خیابان شیراز (بهجت‌آباد) باز و قرائت خواهد شد .

۵ـ به پیشنهادات مبهم و مشروط و پیشنهاداتیکه با شرایط‌مندرج در آگهی و برگ شرائط پیشنهاد اختلاف داشته و یا بعد از مدت مقرر در آگهی برسد مطلقا ترتیب اثر داده‌نخواهد شد .

۶ـ شرکت در رد یاقبول‌یك‌یا کلیه پیشنهادات واصله بدون‌آنکه محتاج بذکر دلیل باشد مختار خواهد بود .

۱ـ۲ آ ـ ۱۶۰۷۶

خمیردندان کلگیت باگاردل

با فساد دندان مبارزه میکند

و محک میکند که بوی بد دهان در تمام روز از بین برود

در طی دو سال آزمایشهای کلنیکی از افراد جوانی که خمیر دندان کلگیت استعمال مینمودند ثابت گردید که کرم‌خوردگی دندان آنان بمراتب کمتر از کسانی میباشد که دندانهای خود را با خمیردندانهای معمولی مسواك میزدند .

هیچ‌چیز بطور کامل نمیتواند ازفساد دندان جلوگیری کند ولی برای آنکه دندانهای شما کمتر دچار کرم خوردگی شود بلافاصله بعدازهرغذا آنها را با خمیردندان کلگیت مسواك بزنید .

بخاطر داشته باشید که کلگیت دراغلب موارد بوی بدی را که ناشی از دهان باشد فوراً برطرف میکند .

کلگیت دهان را خوشبو و دندانها را تمیز میکند .

برای برطرف کردن بوی بد دهان ، برای مبارزه بافساد دندان، برای اینکه دندانهای خود را تمیز و شفاف نگهدارید خمیر دندان کلگیت استعمال کنید .

کلگیت در بسیاری از موارد بوی بد دهان را فوراً از بین میبرد .

خمیردندان کلگیت پرفروش‌ترین خمیردندان دنیاست

CDC-61-1-PH

آ ـ ۱۵۹۹۰

آگهی خرید پانصد تن پیه

شرکت سهامی مواد غذائی و شیمیائی ایران مقدار پانصد تن پیه صنعتی اکسترا فانسی مورد احتیاج خودرا از طریق مناقصه سی انداف خرمشهر خریداری می‌نماید . داوطلبان شرکت در مناقصه می توانند همه روزه باستثنای ایام تعطیل در ساعات اداری برای دریافت برگ شرایط و مشخصات بدفتر شرکت واقع در خیابان آمل کوچه دقت مراجعه نمایند پیشنهادات تا آخر وقت اداری روز دوشنبه ۱۰ مهر ماه ۴۰ پذیرفته شده ودر ساعت ده صبح روز بعد باز و خوانده خواهد شد .

۱ـ۳ آ ـ ۱۴۷۷۶ مدیر عامل شرکت . مهندس اسمعیل سمیعی

آگهی مناقصه خرید گوگرد

اداره حسابداری کل کارخانجات ارتش مقدار ششصد تن گوگرد کلوخه محصول داخله با درجه خلوص حداقل ۹۹ تا ۹۸ در صد مورد احتیاج‌اداره تسلیحات ارتش را با شرایط زیر از طریق مناقصه خریداری مینماید .

۱ـ سپرده مورد مناقصه‌دویست و پنجاه هزار ریال است که باید بحساب شماره ۱۰۷۰ کارخانه های ارتش در بانك مرکزی ایران تودیع و فیش بانکی را ضمیمه پیشنهاد خود نمایند (چك بجای سپرده قبول نمیشود) در صورتیکه برنده مناقصه از پیشنهاد خود عدول نماید سپرده مزبور بنفع دولت ضبط خواهد شد .

۲ـ برنده مناقصه ملزم است برای حسن انجام کار معادل صدی ده مورد مناقصه را بنام تضمین بصندوق این اداره بسپارد و این مبلغ پس ازخاتمه تحویل‌جنس‌وواریز حساب قابل‌استرداداست

۳ـ هزینه ثبت قرار داد و پرداخت مالیات و نشر آگهی و سایر عوارض مربوطه که طبق مقررات بمعامله تعلق بگیرد بعهده برنده مناقصه است .

۴ـ اداره مجاز خواهد بود تا صدی بیست و پنج از میزان جنس یا کار مورد معامله را کسر و یا اضافه نماید .

۵ـ به پیشنهاد های مشروط ومبهم و پیشنهاد هائیکه بعد از مدت مقرربرسد و یا فاقد سپرده باشد طلقا ترتیب‌اثر داده نخواهد شد .

۶ـ پیشنهاد دهندگان بایستی پیشنهاد خود را که محتوی فیش بانك و یاتضمین بانکی باشد پاکت لاك و مهر شده بدفتر این اداره بنشانی فوق تحویل نمایند .

۷ـ کسانیکه میخواهند تضمین بانکی بسپارند باید قبلا بدائره تدارکات این اداره مراجعه نمونه ضمانت نامه مربوطه را رویت نموده و عینا مطابق مضمون آن تنظیم وضمیمه پیشنهاد نمایند .

۸ـ جنس مورد مناقصه باید حد اکثر درظرف ۶ ماه (هر ماه‌یکصد تن) در محل کارخانجات نائی پارچین تحویل گردد .

۹ـ حضور پیشنهاد دهندگان در جلسه مناقصه با در دست داشتن معرفی نامه کتبی‌آزاداست

۱۰ـ مدت‌قبول پیشنهادات تا آخر وقت اداری روز ۲۴٫۵ر۴۰ خواهد بود .

۱۱ـ پیشنهادات واصله‌در ساعت ۱۰ صبح روز ۲۵٫۵ر۴۰ باز و قرائت خواهد شد .

۱۲ـ اداره در رد یا قبول هر یك ازپیشنهادات مختار است .

آ ـ ۱۵۹۷۸ اداره حسابداری کل کارخانه های ارتش

مدرن‌ترین ماشین آلات نجاری

ساخت کارخانجات (توز) موجود درتهران

SKODA

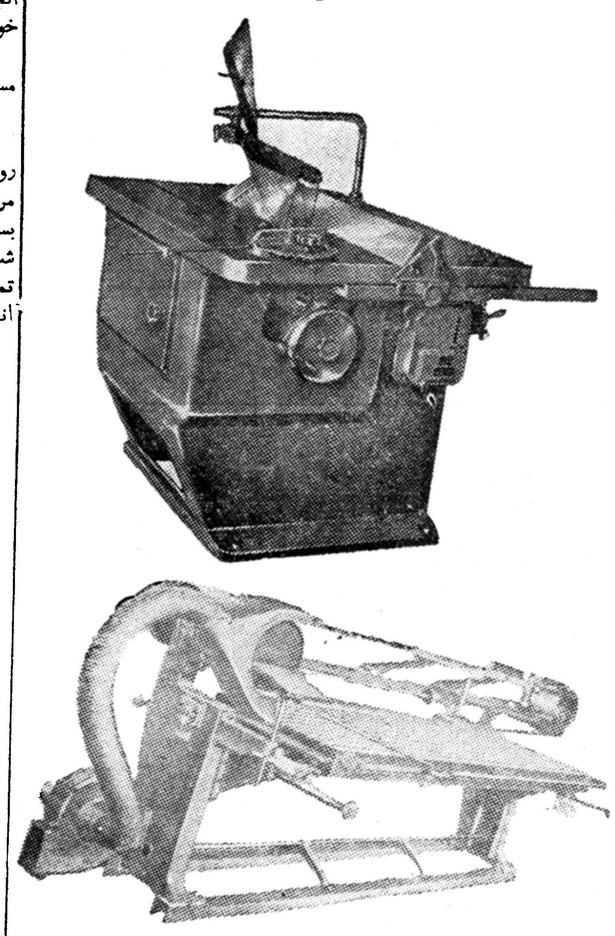

انواع و اقسام دستگاههای جدید نجاری توسط‌شرکت تجارتی ایران و اشکودا وارد شد

از نمایشگاه ماشین آلات موجود در تهران دیدن فرمائید

برای کسب اطلاعات بیشتر وخرید به شرکت تجارتی ایران و اشکودا ـ تهران چهار راه یوسف آباد ـ شماره ۲۰۳ ـ تلفن ۴۹۸۱۴ یا ۴۲۰۵۹ مراجعه فرمائید

آ ـ ۱۶۰۶۰ طوطی نو

نوشته : بریان پترز

ترجمه : م. تاراجی

۵ ـ ۱۲۰ دقیقه برای نجات جهان

افسر نگهبان مقرفرماندهی نیروی هوائی استراتژیکی آمریکا وحشت زده دریافت:

اشتباهاً به گردان ۸۴۲ فرمان حمله اتمی داده شده !

هواپیمای بمب افکن اتمی «فرشته آلاباما» غرش کنان همچنان در اطراف «نقطه ایکس» پرواز می کرد . فاصله این نقطه تا مرز های شوروی زیاد نبود . کوچکترین اشتباه در تنظیم سرعت و مسیر «فرشته آلاباما» آنرا در آسمان شوروی نمایان ساخته و جنگ‌اتمی یا فاجعه قرن را دنبال داشت .

شورای جنگی

هنوز سخنان گلداسمیت در مورد حمله اتمی پایان نیافته بود که سروان برون سخنان اورا قطع کرده و گفت :

گلداسمیت ! اگر یکبار دیگر بدون اجازه من سخن گفتی در بازگشت بامریکا ترا تسلیم‌شورای جنگی خواهم کرد !

صدای او سرد و واضح بود. وهیچکس نمی توانست در تهدیداو شك کند .سروان برون طوری صحبت می کرد که همه مطمئن بودند آنچه که می گوید اجرا می کند .

سروان لحظه‌ای مکث کرد تا مطمئن شود فرمان او موثرواقع شده و سپس با همان لحن ادامه داد :

ـ آنچه که من گفتم شامل همگی می شود ! دیگر نباید این وضع تکرار شود !

مدت ده ثانیه سکوت سنگینی در کابین هواپیما حکمفرما شد ، گلداسمیت با صدای محکمی‌پاسخ داد :

ـ سروان !

ـ بله ؟

ـ معذرت می خواهم . حواسم را از دست دادم .

سروان برون تبسمی کرد . در واقع او از گلداسمیت ممنون بود که فرصتی بوجود آورد تادیگران که زیر فرمان او بودند نیز دم‌فرو بندند .

سروان برون گفت :

ـ خوب هرمان ! دیگر دراین باره حرف نزنیم . استان ! توپاکت محتوی‌دستورات رابازکن! گارچیا، شما آنها را توزیع کنید !

استان اندرسن کشوی میز کوچك فلزی را که روی آن نقشه‌ای قرار داشت جلو کشید . و در داخل آن شش پاکت بزرگ‌بود. نیروی هوائی استراتژیکی امریکا بیستو یك طرح مختلف تهیه کرده بود که با حروف الفبا از «آتایو» مشخص شده بودند ولی فقط شش طرح مربوط به گردان ۸۴۳ بود .

اندرسن پاکتی را که بعلامت «ر» مشخص شده بود باز کرد و بقیه‌را مجددا در کشوی میزکوچك فلزی قرار داد .

در این سلسله مقالات (باطلاعات هشتم مرداد ماه رجوع شود) بریان پترز روزنامه‌نگار مشهورآمریکائی بطور علمی چگونگی آغاز وپایان یك جنك اتمی راشرح داده است: جنگی که هم اکنون بشریت را تهدیدمیکند.

این پاکت محتوی یکنوع ماده محترقه بود . و هنگام سقوط‌هواپیما خود به خود آتش گرفته حریق عظیمی را بوجود می آورد و هرچه درون هواپیما بود نابود میساخت .

گارسیا بهر یك از سرنشینان «فرشته آلاباما» پرونده ای که باو مربوط بود تسلیم کرد . درپرونده سروان برون و خلبان علاوه بر دستورات شخصی آنها رونوشت پرونده سایر سر نشینان نیزدیده میشد .

مرحله اول

برون نگاهی باسناد انداخته و دریافت که در مرحله اول عملیات احتیاجی به تغییر دادن سرعت‌پرواز وارتفاع ندارد .

ـ ملوس ؟ شما دریافت فرمان را اطلاع دادید؟

ـ بله ، جناب سروان ، چیز تازه‌ای نیست .

ـ تلگرافچی هواپیما افزود در فرمان گفته میشود :

«برای آنکه مطمئن باشید دشمن در هیچ حالتی به خصوص پس از فرستادن و دریافت فرمان حمله ، نمی تواند فرمان جعلی‌پخش کند در موقع تاکید دریافت‌فرمان از ث . ر ـ م ـ ۱۱۴ استفاده کنید.

ـسروان برون گفت ، خیلی خوب ملوس !

اما شما ستوان هاری انگلباخ!

ستوان انگلباخ با صدای روشنی گفت :

ـ سروان ! هدف اصلی‌پایگاه ای. ث. ب ـ م در کتلاس میباشد. بمبی باید از هفت هزار متری در آنجا پرتاب شود . و چنانچه بمب اول بنحو رضایت بخشی‌منفجر نشد آنوقت لازم است بمب دوم را پرتاب کنیم . در غیر این صورت بمب‌دوم‌برای متلاشی ساختن‌مرکز آذوقه پایگاه کتلاس که درسواحل آرخانگل قرار دارد بکار می رود **این بمب باید از هفت هزار متری پرتاب شود .**

یکصد ایستگاه گیرنده

هنگامی که سرنشینان «فرشته آلاباما» خودرا برای حمله اتمی آماده می ساختند در مقرفرماندهی نیرو ی‌هوائی استراتژیکی‌امریکا واقع در اماها (نبراسکا) ساعت ده و پنجدقیقه به وقت گرینویچ بود.

در واقع از آغاز ارسال فرمان به هواپیمای فرشته آلاباما برای باقیماندن در اطراف نقطه ایکس‌تا زمانی که ستوان هانری انکلباخ آخرین کلمات را ادا کرد بیش از پنجدقیقه نگذشته بود .

اینك ساعت بوقت واشنگتن هفده و پنج دقیقه و بوقت مسکو سیزده و پنج دقیقه بود .

در مقر فرماندهی نیروی هوائی استراتژیکی امریکافعالیت عجیبی دیده میشد .

آنتن یکصد ایستگاه مختلف گیرنده در قلب آسمان فرورفته بود .

این شبکه عظیم تعریبا نود در صد پیامهای رادیوئی‌نیمکره جنوبی و تمام نیمکره شمالی را تحت نظر نداشت .

از بین آنها هفت ایستگاه فرمان حمله ای که به گردان ۸۴۳داده شده بود دریافت نموده بودند . ٤ ایستگاه دیگر تاکید دریافت‌فرمان حمله را که توسط فرشته آلاباما فرستاده شده بود دریافت نموده بودند در ظرف چند دقیقه تمام این پیامهای رادیوئی تصفیه شده‌وسپس همه آنها روی دستگاه تله تایپی که در مقر فرماندهی نیروی هوائی استراتژیکی امریکا قرار داشت ضبط میشد .

مقر فرماندهی نیروی هوائی استراتژیکی امریکا در اماها و در نبراسکا قرار داشت شش دقیقه پس از آن که‌فرمان حمله توسط پایگاه «سونورا» برای فرشته آلاباما فرستاده شد در مقر فرماندهی نیروی هوائی‌استراتژیکی امریکا افسر نگهبان روی دستگاه تله تایپ آنرا قرائت می کرد .

درجه افسر نگهبان مقرفرماندهی نیروی هوائی استراتژیکی امریکا هرگز کمتر از سرهنك تمام‌نیست و قدرت و اختیارات عظیمی دارد .

در بعضی مواقع او می تواند قبل از آنکه اجازه رئیس خود یا معاون اورا کسب کند به تمام هواپیماهای‌نیروی‌هوائی‌استراتژیکی امریکا فرمان پرواز بدهد .

او حتی می تواند در یك چشم بهم زدن جنك اتمی را آغاز کند در حقیقت می توان گفت‌سرنوشت میلیونها نفر از مردم جهان‌دردست افسر نگهبان مقر فرماندهی‌نیروی هوائی استراتژیکی امریکا است وممکن است باراده او ناگهان صد ها بمب اتمی در نقاط مختلف‌جهان فرود بیاید .

مبارزه بر ضد زمان

افسر نگهبان مقر فرماندهی نیروی هوائی استراتژیکی امریکا به محض آنکه مبادله پیام حمله دشمن را بین پایگاه سونورا و هواپیمای فرشته آلاباما مشاهده کرد معاون خودرا مامور ساخت‌تا فرمانده دوم نیروی هوائی استراتژیکی امریکا را به اتاق او بیاورد .

سرهنك ضمنا در اسرع‌وقت باتلفن قرمز تقاضا کرد تا تلفن‌او را به پایگاه سونورا وصل کنند

در شماره آینده :

حمله بی دلیل

؟

؟

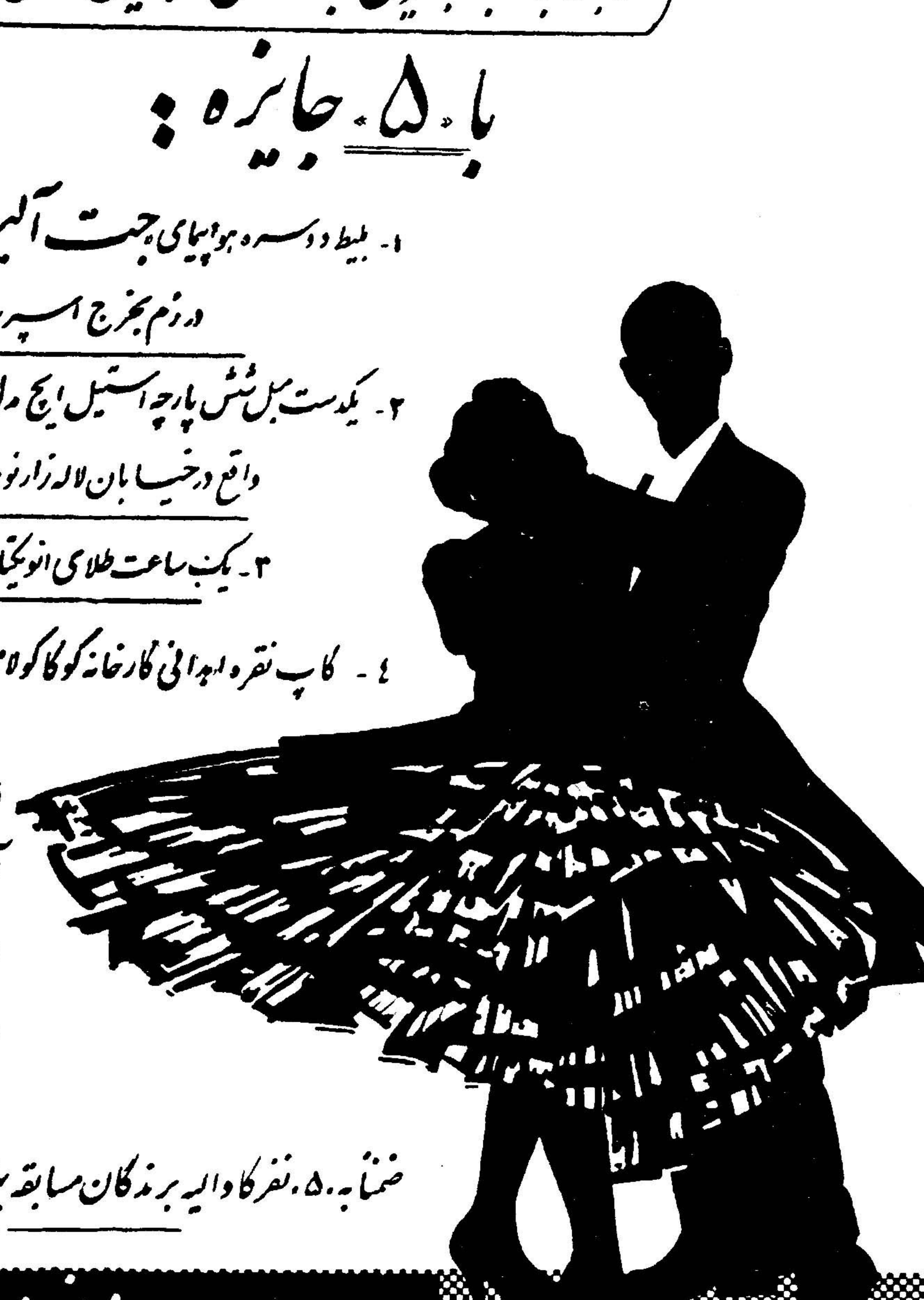

چون برای شرکت کنندگان هم جوایزی در نظر گرفته شده لطفا بلیطهای خریداری‌شده محفوظ نگهدارید

محل فروش بلیط ـ۱ـ شرکت هواپیمائی آلیتالیاخیابان شاهرضا۲ـ رستوران نیویورك چهار راه کالج ۳ـ فروشگاه و نمایشگاه مبل استیل ایج لاله زار نو ساختمان خاچیك ٤ـ مغازه آ. سی . آ خیابان اسلامبول ۵ـ دفتر استخر اسپرت کلاب خیابان سلطنت آباد شرق ضرابخانه تلفن ۸۵۱۱۱۹ آ ـ ۱٦۰۳۲

آگهی ابلاغ

بتاریخ ۲٦ر۸ر۳۹ طی شماره ۱۰۲۵۳ ازطرف دادستان دیوان محاسبات علیه آقای امیر قوانلو انباردار پیشین بنگاه کل دارودئی کیفر خواست صادر و بشرح زیر :

۱ـ ردیف ۱٦ از صورت پیوست ادعانامه	۱۱۴ رطل	۲۵۰۸ ریال
۲ـ ردیف ۱٦ از صورت پیوست ادعانامه	توکابلات ٤ حلقه	۱۴۰ ریال
۳ـ ردیف ۲۵ از صورت پیوست ادعانامه	کیف جراحی ۵ عدد	۴۰۰۰ ریال
٤ـ ردیف ۲۷ از صورت پیوست ادعانامه	۱۲۷۳۰ سانتی متر	۳۵ر۳۷۰ ریال
۵ـ ردیف ۲۹ از صورت پیوست ادعانامه	الکل سفید ٤۷ بطر	۲۷۲۰ ریال
٦ـ ردیف ۵۱ از صورت پیوست ادعانامه	آب اکسیژنه ٦ بطر	۷۵٦ ریال

جمع شش قلم ۳۵ر۱۳٤۹٤ ریال

از دادگاه شعبه سوم دیوان محاسبات‌صدور دادنامه مقتضی را خواستار شده‌اند .

چون فعلا محل اقامت نامبرده غیر معلوم است لذا مراتب طبق ماده ۱۰۰ قانون آئین دادرسی مدنی و دستور دادگاه سه نوبت متوالی ماهی یکبار در روزنامه رسمی کشور شاهنشاهی و روزنامه اطلاعات آگهی میشود با گذشتن سه ماه از تاریخ نشر نخستین آگهی چنانچه نامبرده خودرا بدفتر دیوان محاسبات معرفی نکند و یا پاسخی نفرستد پرونده‌امر برای‌صدور دادنامه غیابی‌بدادگاه مربوطه تقدیم خواهد شد و اگر بعدا ابلاغی بوسیله آگهی لازم شود فقط یك نوبت آگهی در روزنامه خواهد شد و مدت آن‌ده روز است .

آ ـ ۱۵۹۸٦ ۱ـ۳ از طرف رئیس اداره دفتر دیوان محاسبات . رضا مقیمی

آگهی مزایده فروش گندم

دانشگاه تهران در حدود دویست تن گندم‌دیم‌وآبی از بهترین محصول سالجاری خود واقع در قیدار . نعلبندان . زواجر از توابع زنجان را از طریق مزایده بطور نقد بمصرف فروش میرساند.

۱ـ پیشنهاددهندگان بایستی پنج‌درصد بهای پیشنهادی خودرا بصندوق دبیرخانه دانشگاه واقع درتهران نزدیك میدان بیستوچهارم اسفند در مقابل دریافت قبض رسیدبرداخت نمایند .

۲ـ کلیه مالیات وعوارض بعهده خریدار است .

۳ـ حضور پیشنهاد دهندگان درجلسه مزایده آزاد و دانشگاه‌در ردیاقبول یك یاکلیه پیشنهادات مختار است .

٤ـ دانشگاه گندم رااز خرمن املاك خود در قیدار، نعلبندان ، زواجر ، تحویل خواهد داد و هرگونه هزینه حمل ونقل بعهده‌خریدار است .

۵ـبرنده مزایده مکلف است گندم خریداری شده رابمسئولیت خودحمل و بخرج خود محافظت نماید.

٦ـپیشنهادهای رسیده در ساعت ده‌صبح روز دوشنبه سی‌ام مرداد ماه۴۰دراداره کل حسابداری دانشگاه واقع در خیابان شاهرضا نزدیك میدان بیستوچهارم اسفندباز و قرائت خواهد شد .

۷ـ برنده مزایده موظف است ظرف مدت بیستروز گندم خریداری شده را حمل درصورت تاخیر خسارت وارده بعهده خریدار خواهدبود.

۸ـ هرمقدار از گندم که اضافه برمیزان مذکور در آگهی مزایده یاکمتر از آن باشد بابرنده مزایده محاسبه خواهدشد.

آ ـ ۱۵۷۷٦ ۱ـ۳ دانشگاه تهران

هنرستان هنر های زیبای دختران

دررشته های نقاشی ، مجسمه‌سازی و هنرهای تزئینی (مینیاتور ـ تذهیب نقشه قالی وکاشی) هنرجومیپذیرد.

تا۱۱ ۱/۲صبح هردوشنبه بمحل هنرستان واقع‌در خیابان خانقاه مراجعه نمایند. اداره‌آموزش و هنرهای ملی‌هنرهای‌زیبای کشور

آ ـ ۱۲۸۵٤ ۳ـ۱۰

قلهٔ رینیر در سواحل غربی ایالات متحده آمریکا

دیسنی لند ، شهر کودکان نزدیک لوس انجلس

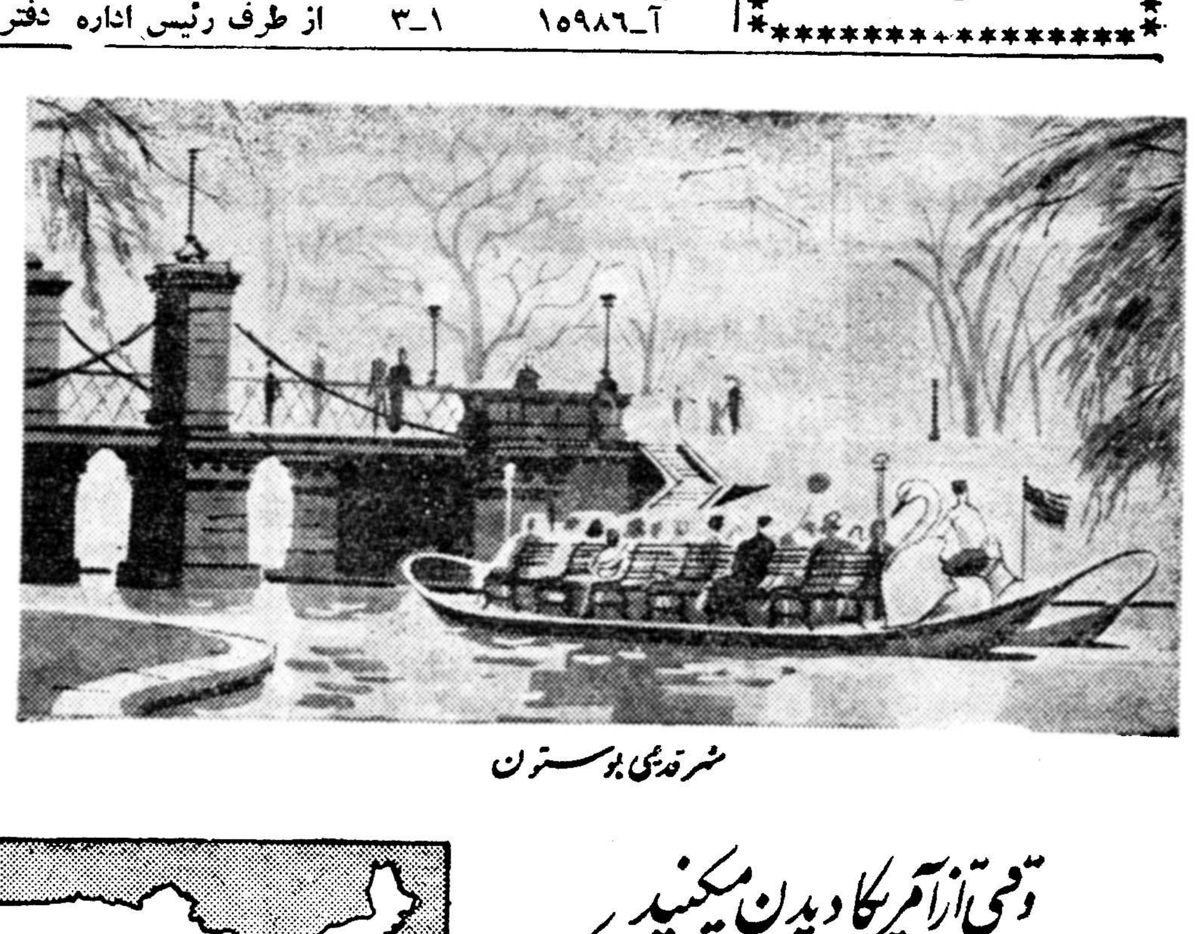

شهر قدیمی بوستون

وقتی از آمریکا دیدن میکنید

باهمان پول از شهرهای بیشتری دیدن کنید شما در مخارج هتل ، غذا و سایر مخارج صرفه‌جوئی میکنید

طرح (سیاحت باصرفه) پان آمریکن راه صرفه‌جوئی در: نرخ **پرواز ـ هتلها ـ** غذاها و بسیاری چیزهای دیگر را **نشان** میدهد. شما میتوانید بایك بلیط یکسره از لندن **بلوس‌آنجلس** ـ آمریکارا دور زده ودر بیست شهر فوق **توقف**کنید. شما تنها بوسیله پان آمریکن میتوانید ازیازده شهر ورودی به‌آمریکا وارد شده کشور را دور زده و بدون استفاده ازمسیر قبلی درشهرهای مختلف توقف‌کنید.

از مزایای طرح «سیاحت باصرفه» پان آمریکن بهرمند میشوید

کتاب «صرفه جوئی» پان آمریکن «افق های جدید آمریکا» آخرین اطلاعات لازم را در باره آنچه‌که درمورد مسافرت خود بدان احتیاج دارید در اختیار شما میگذارد: قیمت‌غذاها ،هتلها ،حمل‌ونقل پیشنهادات مربوط به آنچه‌که بایدخرید، دید و آنچه که باید پوشید. قیمت‌این

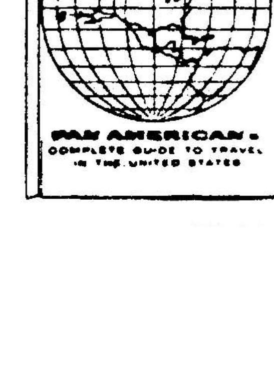

کتاب۵۰۰ صفحه‌ای نفیس فقط ۱۵۰ ریال میباشد . برای خرید آن به آژانس مسافرتی خود که در راه استفاده از طرح «سیاحت با صرفه» پان آمریکن باشما همکاری خواهد نمود مراجعه فرمائید.

برای کسب اطلاعات بیشتر به آژانس مسافرتی خود یاپان آمریکن چهارراه کالج خیابان‌حافظ تلفن ۶۵۹۹۱ مراجعه فرمائید .

PAN AM

وباپان آمریکن ازمزایای پرواز با مجرب‌ترین شرکت هواپیمائی جهان بهرمند میشوید

عبور از پنجاه قاره

مسافرت بعدی یوری گاگارین به کره ماه است

فضا نورد شوروی به یك روزنامه نگار امریکائی اظهار داشت در کره ماه جا برای همه مردم وجود دارد .

یوری گاگارین اولین انسان کیهان نورد طی مصاحبه‌ای که با ژرالدبارتل روزنامه نگار آمریکائی بعمل آورده خاطرنشان ساخته است «ماموریت آینده من پرواز بسوی کره ماه است .»

یوری گاگارین که اخیراً از کوبا و برزیل دیدن بعمل آورد در راه کانادا چند لحظه در ویلمستاد (جزایر آنتیل هلند) توقف نمود و در همین مدت کوتاه ژرالدبارتل موفق گردید با او مصاحبه کند .

بارتل که جریان مشروح مصاحبه خودرا بایوری گاگارین در یکی از روزنامه‌های نیویورك چاپ کرده است مینویسد : یوری گاگارین تصور نمی‌کرد با یك روزنامه‌نگار آمریکائی مصاحبه میکند ـ هنگامیکه من نزد او رفتم او تصور میکرد که من خبرنگار یکی از روزنامه های آنتیل هستیم .

ژرالدبارتل میافزاید : یوری گاگارین بمن خاطر نشان ساخت که در کره ماه جابرای همه مردم وجود دارد .

او این اظهارات را موقعی بمن کرد که من باو گفتم آمریکائیها نیز آماده پرتاب انسانی به کره ماه هستند.

بارتل خاطرنشان ساخته است که ژنرال تایلور مشاور نظامی پرزیدنت کندی تلفنا از او خواسته است تا هیراموتو مصاحبه‌اش بایوری گاگارین اطلاعاتی باو بدهد .

باید خاطر نشان کرد که اخیرا یوری گاگارین در مسافرت به لهستان اظهار داشت من در آینده نزد یکی با سفینه تازه‌ای به فضا مسافرت خواهم کرد و سفر آینده من به فضا بمراتب حیرت‌انگیز تر از آنچه که در مرحله اول انجام داده‌ام می‌باشد .

چندی قبل نیز مجله نیوزویك نوشت که احتمال دارد یوری گاگارین باتفاق یکنفر بفضا مسافرت کرده و ازه‌الی ۱۷ بار بدورزمین بچرخد .

اظهارات یوری گاگارین در لهستان با تعجب زیاد تلقی گردید و ناظرین امور بعید نمی‌دانند که دانشمندان شوروی بزودی یوری گاگارین و یا شخص دیگری را بفضا پرتاب کنند و نوع سفر آنها بفضا بمراتب کاملتر از آن باشد که ۲۲ آوریل انجام داده‌اند .

هنوز خبرگزاری تاس وجرایدشوروی در مورد مصاحبه گاگارین وروزنامه‌نگار آمریکائی سکوت اختیار کردند و اظهارات اورا در مورد پرواز بکره ماه نه تکذیب کرده‌اند و نه تایید باین جهت بعید بنظر نمیرسد که دانشمندان شوروی در آستانه بحران برلن دست بیك اقدام حیرت انگیز فضائی بزنند .

خبرگزاری فرانسه

کاسترو و گاگارین کلاه یکدیگر را سرهم گذاشتند

در کوبا رسم است وقتیکه بخواهند از میهمانی بنحو شایسته‌ای استقبال نمایند کلاه خود را با او عوض می کنند ـ در این عکس فیدل ـ کاسترو نخست وزیر کوبا کلاه خود راسر یوری گاگارین و یوری گاگارین کلاه خود راسر او گذاشته

فرانس سوار

دیگر در پمپ بنزین غذا نمیفروشند

میلیارد ها فرانك منفعت از دست رفت

خیال مهمانخانه داران راحت‌شد: دیگر فروشندگان بنزین در پمپ های بنزین اروپا ، غذا های آماده شده به مسافران اتومبیل ها نمی‌فروشند.

مدتها بود که فروشندگان و کارمندان پمپ های بنزین غذاهای آماده شده بشکل ساندویچ وغیره تهیه کرده،موقعی که اتومبیل‌داران برای گرفتن بنزین مراجعه میکردند این غذا های آماده را به آنان می فروختند . مبارزه بر سر اینکه آیا فروشندگان بنزین حق دارند کار مهمانخانه داران را انجام بدهند و به مسافران غذا بفروشند یا نه ، مدتها ادامه داشت مبتکر این کار، یك کاسبکار جوان بنام ژاك بورل بود .این ابتکار ژاك بورل سرو صدای فراوانی برانگیخت .صاحبان رستورانها ، باین کار اعتراض کردند .

این کار بخصوص در فرانسه شیوع پیدا کرده بود و مسافران ترجیح میدادند که همانطورنشسته در اتومبیل خود ، غذای خود را بخورند و به مهمانخانه ها نروند . ولی بر اثر اعتراضات فراوان بالاخره اطاق صاحبان محصولات نفتی تصمیم گرفت این جریان را لغو کند و بیش‌از این اجازه ندهد که کار و بار مهمانخانه داران وخیم شود.

سنگاپور مرکز قاچاقچیان تریاك

اداره گمرك سنگاپور اعلام‌داشت است .

که قاچاقچیان بین المللی تریاك ، سنگاپور را مرکز عملیات غیرقانونی خود قرار داده‌اند .

وی افزود که این‌تریاك ازکشورهای تایلند ، برمه ،وچین بطور قاچاق‌وارد سنگاپور میشود و از اینجا بسرامر جهان و از جمله ایالات متحده حمل میگردد .

یونایتد پرس

پر کارترین ستاره سال خود رادررودخانه غرق کرد ؟!

کلودیا کاردیناله ستاره زیبای سینما بازی در فیلم جدیدی را آغاز کرد .

در این فیلم که «کارتوش» نام دارد ك .ك‌همکار یك‌سارق زبر دست است و هنگامیکه تحت تعقیب پلیس قرارمیگیرد خود را در رودخانه‌ای غرق‌می کند .

کلودیا کاردیناله اخیراشهرت زیادی پیدا کرده است و یکی از مجلات فرانسوی مینویسد او پر کارترین ستاره سینمای فرانسه وایتالیا است

هواپیماهائیکه ازنیویورك پرواز میکنند خالی است

پرزیدنت کندی ازمردم امریکا تقاضا کرد کمتر بخارج مسافرت کنند تا به ذخیره ارزی امریکا لطمه‌ای وارد نیاید

هیجده کمپانی هواپیمائی که در انجمن بین المللی هواپیمائی عضویت دارند ناراحت شده اند . ناراحتی آنها بعلت اشکالاتی است که درمسافرت های هواپیمائی بین المللی بوجود آمده است .

آمار های انجمن نشان میدهد که بایدنسبت بوضع هواپیمائی در ۱۹۶۱ بدبین بود .

در محافل کارشناسان انجمن مزبور گفته میشود «درنسبت‌درصدمسافران خیلی کاهش یافته است» این نسبت کاهش در حقیقت ۴۹٫۸ در صد بوده است هواپیما هائی که مجموعا در سال ۶۰۸۰ پرواز بین اروپا و امریکا انجام میدهند بیش از نصف جاهایشان خالی است .

باید به این مطلب افزوده شودکه مسافران هر روز کمتر به سرویسهای درجه یك توجه میکنند از ۲۹۰ هزار مسافر ۲۵۰ هزار نفر آنان با سرویس های کم خرج تر و صرفه جویانه تر مسافرت کرده اند و فقط در حدود ۵۰ هزار نفر با درجه یك سفر کرده اند .

صرفه جوئی

کم شدن مسافرت سیاحان و جهانگردان امریکائی باروپا معلول‌چند علت است . تا آنجا که مربوط به استفاده از سرویسهای کم خرج است باید گفت که خرج مسافرتی که با جا های درجه یك هواپیما ۵۰۰ هزار فرانك سابق میشود با سرویسهای کم خرج و باصطلاح «صرفه‌جویانه» فقط ۲۶۰ هزار فرانك میشود .

باوجود کوتا ه‌شدن ساعات سیر ها (مسافرتی که سابق ۱۸ ساعت‌طول میکشید حالا شش هفت ساعت طول میکشد) و تسهیلاتی که کمپانیهابرای مسافران در نظرگرفته اند ، مسافران هواپیما دلیلی نمی بینند که دوبرابر پول بدهند تا با سرویس درجه یك مسافرت نمایند .

دلیل دیگرکاهش مسافرت ازامریکا به اروپا و بازگشت خانواده های امریکائی به‌اروپا است . این بازگشت ها بمقیاس وسیعی انجام میگیرد و همین امر سبب شده است که ـ خویشاوندان امریکائیان دیگر برای دید وبازدید اقوام خود باروپا نیایند گاهی پول این مسافرت ها را خود دولت امریکا می پرداخت و اکنون دیگر دولت امریکا از این بابت پولی نمیدهد و دیگر نمیتوان روی این قبیل جهانگردی ها که بخرج دولت امریکا انجام میگرفت حساب کرد .

نقش هواپیما های جت

دلیل دیگر این وضع سیاست ـ جهانگردی پرزیدنت کندی است .

در واقع پس از ماه آوریل ، رئیس جمهور امریکا مبارزه وسیعی بوسیله مطبوعات و رادیو شروع‌کرده است که بهموطنان خود توصیه کند شور و علاقه خود را به قاره امریکا افزایش دهند و در نتیجه کمتربااروپا مسافرت کنند .

کندی گفته است : شما در اروپا چه پیدا میکنید که در امریکا پیدا نمی کنید . آیا شما کشور خودتان را بخوبی می شناسید که برای ـ شناختن اروپا بآن سفر می کنید ؟ آیا شما میدانید که کار های بزرگی در امریکا هست که باید انجام‌دهید؟ این تبلیغات برای ماندن در امریکا و کمتر سفر کردن به اروپا از ماه آوریل شروع شد و این همان ماهی از سال است که حد اکثر سیاحان امریکائی در آن بسوی اروپا و خارج از امریکا بحرکت در میآمدند .

دلیل آخر این وضع بکار افتادن هواپیما های بزرگ است هواپیمای کنستلاسیون بیش از ۸۰ نفر مسافر حمل میکنند وهواپیما های جت‌گاهی تا ۱۳۰ نفر مسافرمیبرند . این‌جریان هم سبب شده است که به سایر هواپیما ها مسافر کمتری برسد و خود هواپیما های بزرگ هم نتوانند بقدر کافی مسافر تهیه کنند .

بهر حال باین دلیل بحرانی در مسافرت های هوائی، بخصوص پرواز های روی اقیانوس اطلس پدید آمده است و انجمن بین المللی مسافرت های‌هواپیمائی در مقابل مشکل بزرگی قرار گرفته است .

(یاری پرس)

فیلمبرداری از زندگی کلئوپاتر بزودی آغاز میشود

الیزابت تایلور ستاره فیلم کلئوپاتر امروز بمخبرین‌جراید اظهار داشت بزودی برای شرکت در فیلم کلئوپاتر عازم اروپا و خاور نزدیك خواهد شد .

کلئوپاتر قرن ما که اخیرا تحت عمل جراحی پلاستیك قرار گرفته بود در این عکس باتفاق شوهرش ادی فیشر دیده میشود .

ازاین پس میتوان نغمات موسیقی را دید

یك دستگاه الکترونیك امواج موسیقی را تبدیل باموا ج نورانی میکند

یکی از مهندسین شوروی دستگاه جدیدی اختراع کرده است که نغمات موسیقی را باموا ج‌نورانی‌رنگین تبدیل می نماید . هنگامی که یك ارکستر مشغول نواختن آهنگی‌میشود امواج موسیقی بصورت رنگین‌کمانهای متعددبرروی پرده ای که در سالن کنسرت نصب شده منعکس خواهند شد و حاضرین در سالن بازی این پرتوهای رنگین را نیز در حین‌شنیدن آهنك موسیقی تماشا خواهند کرد .

این دستگاه در نمایشگاه شوروی در لندن عرضه می شود .

اصول کار این دستگاه از اینقرار است که در یك اطاق مجاور سالن کنسرت امواج الکتریکی حاصل از نغمات موسیقی تبدیل باموا ج نورانی می شود . این تغییر و تبدیل توسط یکدستگاه‌الکترونیکی‌صورت می گیرد. بابکار بردن این دستگاه قلمروجدیدی در هنر گشوده می شود و هنر دوستان در می یابند که فی‌المثل سمفونیهای بتهوون اگربصورت نورو رنك در آیند چه اشکالی بخودخواهند گرفت و شاید تبدیل یك اثرموسیقی آرام و دل انگیز تصویر نورانی‌زشتی بوجود آورد و شاید هم یك تابلوی بدیع از این کار بدست آید.دستگاه مزبور از این پس در خدمت علم‌طب وصنعت نیز قرار خواهد گرفت .

رویتر

جدول

کلمات متقاطع شماره ۱۸۷۵

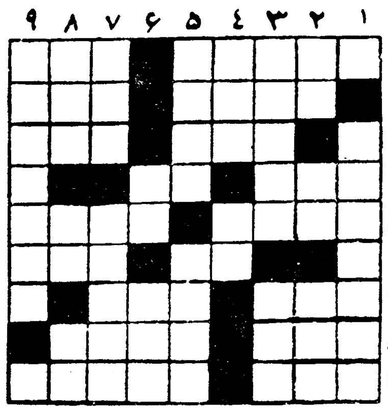

افقی : ۱ ـ پسته‌دهان‌گشوده ـ از مهره‌های‌معروف بدن ۲ ـ بندری در جنوب ـ سفیدش را رستم درخوان هفتم کشت ۳ ـ رشته ـ اگر هزارپا می‌پوشید کار وبار کفشدوزبیشتر سکه میشد ٤ ـ ازواحد های الکتریکی ـ شراب فرنگی ٥ ـ جای روضه وتعزیه‌ـ در خشم بحرکت می‌آید٦ـ شیرخواره

در زدنش استادتر است ـ یك نقطه کم از نیرو ۷ ـ در بهاران بیشتر میگوید ـ از اسباب نجاری ۸ـ واحد چهارپا ـ آشکارنیست که آسان پیداشود ۹ ـ خیال فارغ‌البال ـ از نویسندگان معروف فرانسه .

عمودی : ۱ ـ آهنك‌ساز نابغه اروپائی که اگر جوانمرك نشده بود آثارش به‌هزاران میرسید ۲ ـ مخالف ودشمن ـ اثرچرکی وچربی‌ـ یکی دیگر از آهنك‌سازان نزرك ۳ ـ کدام دوست است که دم ازآن نزند ؟ ـ برنده بادست پرمیزند وبازنده از غم‌جان ٤ ـ اشترزاده‌ـ همت ٥ـ رویش زیباست ـ وسیله‌ای برای بدام آوردن گریزپایان ٦ـ اگر صریح باشد جای چون و چرا باقی نمیگذارد ـ چیزی دراندرون ندارد ۷ ـ از پارچه‌های لائی ـ تیشه برکوه زد و قدم در راه عشق ۸ـ از نور را در منشور دیده‌اند ـ یکی دیگر از لوازم پیشرفت دراین سال وزمان ـ جنس‌قوی‌تر و زیباتر ۹ ـ پس ازمرك سهراب چه حاصل ؟

حل جدول شماره ۱۸۷٤

افقی : ۱ـمایملك ـصف۲ـ ـصبور ـدلبر ۳ـالم ـگویا ٤ـ فه ـ خز‌ـ لحد ٥ـ گر ـ ها ٦ـ هال ـبی ـوت ۷ـ شیدا ـ دام ۸ـ خیمه ـشهلا ۹ـمل ـ روشندل .

عمودی : ۱ـ مصافحه ـخم ۲ـابله ـآشیل ۳ـ یوم ـگلیم ٤ـمر ـخر‌ـ دهر ٥ـ گز ـپا ٦ـ کدو ـهی ـشش ۷ـ لیلی ـدهن ۸ـ صباح ـوالد ۹ـ فر ـدستمال .

پاورقی آینده اطلاعات :

ماجرای شگفت انگیز

جوانی ابو علی سینا

نابغه و فیلسوف شرق چگونه زندگی کردوچگونه بامعالجات شگفت انگیز خود جهان آنروز را تکان داد و آموزشهای خود را جاودان ساخت ؟

-۲۳۱-

نوشته : ژان ساوران
عضو فرهنگستان فرانسه

ماری والوسکا

عده‌ای ازطرفدارانش در فراهم ساختن مقدمات بازگشت وی بپاریس باو کمك کرده بودند .

خبر بازگشت ناگهانی ناپلئون از جزیره الب مانند بمب در سراسر اروپا صداکرد . ولی این بازگشت فاجعه‌بزرگی ببار آورد که برای فرانسه بسیار گران تمام شد . حتی اکثریت طرفدارانش نیز از این رفتار سرسرانه او سخت دوچار وحشت وناراحتی شده بودند .

متفقینی‌که درراس آنهادولت امپراتوری انگلیس قرار داشت باردیگر برای درهم شکستن باقیمانده قدرت او صف متحدی تشکیل دادند .

انگلیس‌ها که دل‌پرخونی از او داشتند کوشش میکردند که‌این بار برای همیشه خودرا از شر این جنگجوی اعجوبه که زمانی تمام اروپا از شنیدن نام او بلرزه درمی‌آمد راحت کنند هنگامی که‌ناپلئون رعدآسا بپاریس بازگشت ماری سخت در شگفت شدولی پای خودرابه درون کاخ «تویلری» نگذاشت بلکه از دور ناظر جریان اوضاع بود . گذشته از اینکه ماری هنوز از طرز رفتار ناپلئون در جزیره الب ناراضی بود اصولا میدانست که دیگر بین اووامپراتور همه چیز تمام شده‌است وباین جهت دل در گروعشق ژنرال جوان«ارنانو» نهاده و تصمیم داشت هرچه زودتر با او عروسی کند. آنقدر بدیدن امپراتور نرفت تاناپلئون شخصا اورا نزدخود خواست و در یکی از روزهای یکشنبه پس از پایان مراسم مذهبی درمقابل جمعیت‌انبوهی با او روبرو شد ...

روزها بسرعت میگذشت ... ترس ووحشت بار دیگر سراسر اروپا را فرا گرفته بود .

-۲۳۲-

دوران امپراتوری صدروزه ناپلئون پس‌از بازگشت از جزیره الب سرانجام با فاجعه «واترلو» و حمله نیروهای انگلیسی و پروسی به‌فرانسه واشغال پاریس پایان یافت .

ناپلئون پس‌از شکست قطعی درجنك «واترلو» شبانه باقیمانده ارتش شکست خورده خودرا رها کرد وبپاریس بازگشت .

دراین جنك لشکریان ناپلئون دربرابر سپاهیان انگلیسی و پروسی قرار داشتند وفرماندهی آنها را ژنرال ولینگتن سردارمشهور انگلیسی‌که به «دوك‌آهنین» لقب یافته بود بعهده داشت . ودرحقیقت درنتیجه عزم واراده آهنین این ژنرال بودکه انگلیس‌ها درجنك واترلو شاهد پیروزی را درآغوش کشیدند وبرای همیشه از شردشمن سر سخت خود خلاص شدند .

ناپلئون هنگامی وارد پاریس شدکه نیروهای انگلیسی وپروسی بسوی پایتخت پیش میرفتند واوضاع سخت آشفته وبحرانی بود . وقتی‌که خبرشکست امپراتور وبازگشت اوبپاریس بگوش ماری‌والوسکا رسید بیدرنك دست «الکساندر کوچولو» را گرفت وباعجله بسوی کاخ «الیزه» رهسپار گردید .

جمعیت انبوهی در داخل کاخ واطراف آن گرد آمده بودند ماری درحالیکه همچنان دست الکساندر را دردست داشت از میان جمعیت‌راه باز میکرد وجلو میرفت اما بزودی بجائی رسیدکه دیگر راه جلورفتن وعقب‌برگشتن نداشت ، نزدیك بود درمیان جمعیت خفه شود .

الکساندر درحالیکه از ترس بگریه افتاده بود التماس میکرد :

ـ مامان ، مامان ، بیا برگردیم ! دارم خفه میشوم . جمعیت خیلی زیاد است ! تو بعدا نامه‌ای برایش می‌نویسی !

مادر و فرزند بزحمت زیاد توانستند خودرا بباغ کاخ برسانند یکی‌از افسران گارد امپراتوری آنها را شناخت وباعجله خودرا نزد ناپلئون رساند وآمدن ماری‌والوسکا و الکساندر را بوی اطلاع داد .

لحظه‌ای بعد افسر مزبور دوان دوان خودرا به‌کنتس رساند و دست او را گرفت واز میان جمعیت باطاق مخصوص ناپلئون برد .

ماری دراین دقائق غم‌انگیز بیاد روزی افتاد که برای نخستین‌بار در راه ورشو میخواست ناپلئون رابه‌بیند واز کثرت جمعیت نمیتوانست جلو برود تاآنکه مارشال دروك دست او را گرفت ونزد امپراتور برد.

نام نویسی در هنرستان عالی موسیقی

هنرستان عالی موسیقی در سال ۴۰-۴۱ برای رشته های ویلن پیانو از کلاس چهارم ابتدائی و برای رشته ساز های بادی - ویلن سل- آواز از کلاس اول متوسطه هنر جو میپذیرد برای نام نویسی از این تاریخ تا ۱۵ شهریور ۴۰ روز های دوشنبه - چهار شنبه از ساعت۸ر صبح تا ۱۱ر و عصر ها همه روزه از ساعت ۵ر تا ۷ر بعد از ظهر دفتر هنرستان واقع در خیابان ارفع باز است در دوره ابتدائی و اول متوسطه علاوه بر مواد موسیقی عین برنامه رسمی دروس عمومی وزارت فرهنگ نیز تدریس میگردد . ضمنا تحصیل در هنرستان بطور رایگان میباشد

۱۴۶۶۴ ۱-۵

ارساگاز
فردوسی شمالی شماره ۶۳

زیبائیهای زود گذر با :
فیلم حساس کداک پایدار میمانند .

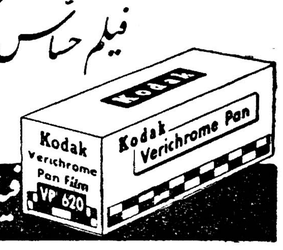

دوربین شما هرچه میخواهد باشد
فیلم کداک بکار برید

آ-۱۶۰۴۰

آگهی مزایده حضوری حراج

مقداری اثاثیه اسقاط موجود در انبار های جمعیت شیر و خورشیدسرخ ایران واقع در خیابان جنوبی سیلوی تهران از طریق مزایده حضوری (حراج) در مقابل دریافت وجه نقد فروخته میشود داوطلبان معامله میتوانند همه روزه باداره انبار ها مراجعه نموده اشیاء را ملاحظه وروز دوشنبه ۲۳ر۵ر۴۰ ساعت ۹ صبح در جلسه حراج شرکت نمایند .

آ-۱۵۹۷۰ اداره تدارکات

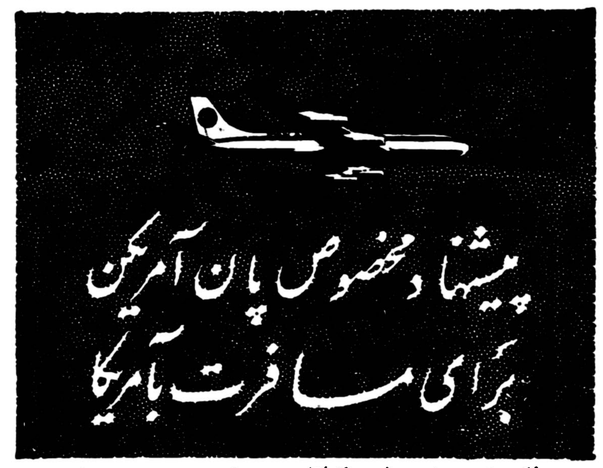

هم اکنون—هتل برای یك اقامت ۳ روز و دو شبه در هر یك از ۳۱ شهر بزرك کشورهای متحده آمریکا فقط با ۱۵ دلار در اختیار شماست. ودر بیشتر این شهرها شما از یك گردش نصف روزه مجانی بهرمند میشود. برای کسب اطلاعات بیشتر درمورد « پیشنهاد مخصوص مسافرت بآمریکا » به پان آمریکن یا آژانس مسافرتی خود مراجعه فرمائید.

پان آمریکن مجرب ترین شرکت هواپیمائی جهان

PAN AM

پان آمریکن خیابان حافظ چهارراه کالج تلفن ۶۵۹۹۱

آ-۱۶۰۴۲

آگهی مناقصه ساخت درب آهن

جمعیت شیرو خورشید سرخ چهار صد درگاه درب آهنی از طریق مناقصه خریداری مینماید داوطلبان معامله میتوانند همه روزه تا آخر وقت وز پنجشنبه ۱۹ر۵ر۴۰ باداره تداکارت جمعیت واقع در خیابان ارك مقابل ادسرامراجعه نموده نمونه درب را ملاحظه وبرك شرائط را دریافت کرده پیشنهاد ودرا تنظیم وتسلیم نمایند .

آ۱۵۹۶۸ ۱-۲ اداره تدارکات

مسواك دكتر وست
بهترین مسواك نایلونی جهان

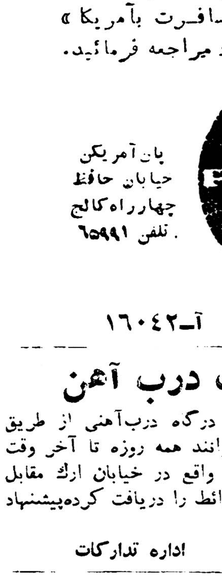

مرغوبیت
مسواك دكتر وست پرفروش ترین مسواك جهان است .
طرح علمی
مسواك دكتر وست طوری ساخته شده كه به بهترین وجهی تمیز میكند .
موهای واتر پروف پردوام
آن طوری برش خورده كه به تمام نقاط دهان میرسد

نماینده انحصاری: معبودی و پسران حاجب الدوله شماره ۱۱۰ تلفن ۲۴۵۹۶
فروش در کلیه فروشگاه‌ها - فروشگاه افسران - شرکت ایران سوپر

آ-۱۶۰۶۸

بهترین وسیله برای تامین آتیه شما وفرزندانتان پس انداز است
از حساب سود بخش **بانك سپه** برای این منظور استفاده نمائید
برای تشویق دارندگان حساب سود بخش
تا ۵ در صد در سال بهره پرداخت میشود
ودر حدود پنج میلیون (۵۰۰۰۰۰۰) ریال هم جائزه
بین دارندگان حساب سود بخش تقسیم میشود
شعب تهران : شعبه مرکزی - میدان سپه - شعبه بازار - سرای امید شعبه سبزه میدان - سرای بوعلی
بانك سپه

من اسکیمو هستم

من آماده‌ام ، هر چه میخواهید بپرسید .

س - دیشب میخواستم بپرسم که آیا زنهای شما بخانه وزندگی خیلی علاقه دارند ؟

ج - نه ازن اسکیمو آنقدر که به بزك و آرایش سر و وضع خود اهمیت میدهد بخانه و زندگی پای بند نیست . زنهای ما در عمر خود بحمام نمیروند وکارشان از صبح تا شب اینست که توی خانه بنشینند و بدن خود را باپیه خوك دریائی و نهنك پاك کنند .

س -آقای اسکیمودر بین شما ثروتمند هم پیدا میشود ؟

ج- ثروتمندان ما وضع دیگری دارند ، یعنی هر کس پوستخز بیشتر داشته باشد ثروتمند تر است و نیز یك اسکیموی ثروتمند باید ۳۴ سك داشته باشد . سگهای قطب کار اسب را میکنند و وسائل حمل و نقل ما را که منحصر بسورتمه استمیکشند. زینت زنان ثروتمند اسکیمو ، بجای طلا والماس و انگشتر وزینت آلات دیگر، فقط پالتو و نیم تنه خز است .

س- آقای اسکیمو آیا در قطب از دزدی و مرض هم خبری‌هست؟

ج- تا چندی‌پیش‌ما معنی دزدی و بیماری را نمیدانستیم ، ولی از وقتیکه سفید پوستها بسر زمین من آمدند تا دلتان بخواهد دزد و بیمار مسلول و درد مند در میان ما دیده میشود .

س- آیا سفید پوستها چیز های خوب هم برای شما بارمغان آورده‌اند ؟

ج- سوقات آنها برای ما فقط یك چیز خوب بوده و آن چشم های شیشه‌ای است که شما به‌آن عینك‌میگوئید . بنظر من این از گرانبها ترین چیز هائیست که در عالم وجود دارد .

در میان اسکیمو ها هرکس عینك بزند از دیگران متمدن تراست می بینم که از جوابهای من تعجب میکنید.من در باره سر زمین خودم آنچه میدانستم برای شما گفتم .

س -آقای اسکیمو خواهش میکنم این آخرین‌سئوال‌راهم‌جواب بدهید: میخواستم بپرسم که سرزمین شما چقدر سرد است ؟

ج- این سئوال بسیار مشکلی است،چون سرمای قطب باآنچه که شما در اینجا به آن سرما میگوئید قابل قیاس نیست ، با این‌همه من در این باره فکر خواهم‌کرد . بمن فرصت بدهید ، جواب این سئوال شما را هم خواهم داد .

سازمان فاکوپا

اجتماعی

گفتگوی تلفنی مردم

بتلفن ۳۰۰۱۰ همه روزه غیر از روز های پنج شنبه و ایام تعطیل از ساعت ۶تا۷ر۳۰ بعد از ظهر تلفن کنید و باما مشکلات و درد دلهای خود را در میان بگذارید . ما حرفهای شما را در همین ستون بگوش مسئولین امور میرسانیم .

***

جوابهای شهرداری تهران

• اداره محترم روزنامه اطلاعات عطف بشرح مندرج در شماره ۱۰۵۵۰ ـ۱۹ر۴۰ آن جریده شریفه درباره (لجن جویهای بی سیم نجف آباد) برابر گزارش اداره کل امور شهر اشعار میدارد : چون‌قسمت زیادی نهر های خیابان بی‌سیم خاکی وبدون جدول میباشد بااینکه همه‌روزه پاك میشود بااین‌حال مجددا مملواز لجن‌میشود لذابه دایره رفت‌وروب دستورداده شد که‌باین قسمت خیابان مراقبت بیشتری بعمل آورده و همه روزه بوسیله کارگران تمیزوپاك شود .

***

•عطف بشرح مندرج در شماره ۱۰۵۴۴ ـ۱۸ر۳ر۴۰ آن جریده شریفه در باره (زباله‌دانی آخر خیابان سینا) برابر گزارش اداره کل‌امور شهر اشعار میدارد :مرکز زباله انتهای خیابان سیناازد مدتهاقبل به‌محل دیگر انتقال ورفع مزاحمت ساکنین بعمل آمده است.

رئیس اداره کل انتشارات و روابط عمومی ـ نوذوشنی

***

با تقاضای انتقال من موافقت نمیشود

• من یکی از کارمندان اداره‌کل هواپیمائی کشوری هستم بعلت کسالت مدتها است که تقاضای انتقال خودرا ازیزد بتهران یاقزوین نموده‌ام ولی نمیدانم چرابا تقاضای من موافقت نمیشود. آخر شما ببینید من‌مریض هستم و احتیاج دارم نزد خانواده خود باشم .

رشوند

***

این بخش تزریقات پول زیادی میگیرد

• در قلهك یك خانمی بتازگی بخش تزریقات دایر کرده است این‌خانم بطوریکه خودش میگوید کارمند وزارت بهداری است بیشتر مراجعه کنندگان باین بخش رامردم بی بضاعت تشکیل میدهند ،ولی متصدیان این بخش هرچقدر که زورشان بچربد از تزریق یکی ده ریال تاسی ریال ازمردم میگیرند . بنویسید شاید وزارت بهداری توجهی کند.

راوی

***

بر سر این کوچه‌ها پل بگذارید

•اخیرا خیابان خواجه نظام‌الملك وخیابان‌پشت عشرت آباد یکطرفه اعلام شده ولی وسائل نقلیه اگر بخواهند از خواجه نظام‌الملك بطرف شمال بروند بایستی قاسه راه عشرت آباد رفته و دور بزنند و از خیابان پشت عشرت آباد بجنوب بروند .

استدعا دارم از شهرداری بخواهید بر سر کوچه هائی که خیابان پشت عشرت آباد را بخواجه نظام‌الملك وصل میکند پل بگذارد تا اسباب رفاه‌حال مردم فراهم گردد.

مهدی ـم

***

تقاضای کارمندان شرکت بیمه

* کارمندان شرکت سهامی بیمه ایران انتظار دارند که وضع استخدامی آنان مطابق قانون جدید استخدام کشوری باشد .

***

درختهای جلوی منازل متعلق بکیست . . ؟

* ما آخر نفهمیدیم این درخت هائی که ماپس از هزاران دردورنج جلوی منازلمان میکاریم مال خودمان است یا مال شهرداری اگر مال شهرداری است پس چرا آنهارا آب نمیدهد اگر مال‌ماست پس چرا بدون اجازه بقطع آنها اقدام میکند.

خانه‌دار

***

منطقه وسیع شهرداری عباس آباد
حتی یك کامیون حمل زباله هم ندارد

جلسه هفتگی انجمن محلی شمال خیابان بهار (عباس آباد) بریاست تیمسار سرتیپ حکیمی با حضورهیئت مدیره تیمسار سرتیپ دبیر ـتیمسار سرتیپ دکتر شایانفر ـتیمسارسرتیپ مهجور ـ سرهنك پهلوان ـ سرهنك اخگر ـ سروان آرام آقایان حاجی مرعشی ـ حاجی افشار ـ کریمیان ـ علیامی و چند نفر از معتمدین محل تشکیل قبلا طبق دعوتی که از طرف انجمن از آقای‌تیز هوش شهردار جدید عباس‌آباد بعمل آمده‌بود و در جلسه‌شرکت‌وحضورداشتندمعارفه‌بعمل آمد اقداماتی که از طرف انجمن راجع به آب و برق و اسفالت . احداث دبستان دخترانه و ایجاد مسجد درمدت سه ماهه اول سال بعمل آمده بود از طرف دبیر انجمن سروان آرام جهت اطلاع شهردار جدید گفته شدسرکار سروان پهلوان که از طرف انجمن مامور رسیدگی بامور نظافت منطقه انجمن می‌باشند راجع به‌کمی رفتگر و نبودن وسیله و کامیون حمل زباله بشهردار تذکراتی دادند آقای مهندس تیزهوش وعده‌دادند که در اسرع‌وقت برای ازدیاد رفتگر و اخذ کامیون‌زباله اقدام فرمایند .

راجع به گرانی گوشت و خواربار‌ـ تره‌بار و اجحافاتی که کسبه بعمل می‌آورند از طرف شهردار جدید اقدام موثری بعمل خواهد آمد .

هنگامیکه درباره خرابی برق صحبت میکردند
برق خاموش شد

?

در انجمن های محلی شهر
شهر دار این خیابان را ندیده است

جلسه هیئت مدیره و معتمدین انجمن محلی و کانون خیریه‌رودکی و توابع با حضور آقایان حاج ناصری ـ موسوی ـ محراب نیا ـ حاج افتخاریان ـ عزیزی ـ حاج غفوری ـ سرگرد زند ـ سروان قلی‌پور ـ کنجکاو ـ ذوقی ـفاضلی‌ـ تیموری ـ پور صادقی و با شرکت آقای اسمعیلی رئیس برزن ۲۱ و عده‌ای از معتمدین در محل انجمن تشکیل که پس‌از رسیدگی‌بچندین تقاضای رسیده در موارد زیر مذاکره و اتخاذ تصمیم بعمل آمد.

آقای سید حسن موسوی گفت مردم باید در تهیه محل مدارس بفرهنك کمك کنند و خانه هائی که‌بلااستفاده وخالی نگاهداشته‌اند باجاره فرهنك واگذار نمایند که اطفال خود ودیگران که همه از افراد این‌مملکت هستند برای‌کسب علم و دانش از آن استفاده نمایند چون در گذشته بر خلاف حقیقت بمردم گفته شده که فرهنك‌مستاجر خوب نبوده در صورتی که وزارت فرهنك‌هم اجاره خوب و بموقع پرداخت میکند و هم اطفال خود مردم از آن استفاده مینمایند.

آقای سروان قلی پور که از برق فروزان صحبت میکرد برق خاموش شد و در همان تاریکی اظهار داشت همه تصدیق دارند که مبتذل ترین برقهای اختصاصی شرکت فروزان است و معلوم نیست از ناحیه چه مقاماتی پشتیبانی می شود که هیچ بفکر تقویت نیروی برق نیست و همه شب هم‌خاموشی دارد . آقای حاج غفوری گفت شرکت فروزان سابقا هر کیلووات یك ریال بابت مالیات شهرداری میگرفت مدتی است پول مالیات‌را روی مصرفی کشیده هر کیلووات ٤ریا ل‌مصرفی باضافه۲۰ ریال حق اشتراك میگیرد نامبرده گفت‌وظیفه بنگاه برق تهران است که باین شکایت مردم رسیدگی و بهای مصرفی فروزان را تقلیل دهد و نگذارد یك شرکت برق خصوصی اینقدر بمردم تعدی نماید.

آقای عزیزی گفت باید ازمردم دعوت کنیم که در کار عمرانی‌محل با شهرداری و انجمن همکاری و لااقل نسبت باسفالت پیاده روهای خود که در زیبائی جلوی منازلشان تاثیر بسزائی دارد اقدام نمایند.

آقای کنجکاو سبزواری اظهار داشت پیمانکاران مربوطه اسفالت خیابان کارون را تعطیل کرده و سنك هائی که برای زیر سازی آورده بودند جمع کرده‌اند و در خیابان هاشمی نیز هیچگونه‌فعالیتی از طرف مقاطعه کار دیده نمیشود . اسفالت انتهای سپه غربی نیز متوقف مانده و کسی نیامده که بگوید چرا کار ها را تعطیل کرده‌اند چون ممکن است آقای شهردار تهران و اغلب مسئولین شهرداری فقط اسم خیابان‌هاشمی و جیحون و کارون را شنیده و یا از روی نقشه دیده باشند از آقای شهردار تهران تقاضا می کنیم شخصا از وضع خیابانها بازدید نموده با توجه به جمعیت خیابانها که خط اتوبوس کار میکنددستور فرمایند پیمانکاران در انجام کار های خود بیشتر از این مسامحه ننموده و مردم را از ناراحتی که‌از این حیث دارند آسوده نمایند.

آقای حاج ناصری اظهار داشت شایسته است برزن برای بهره‌برداری از چاه عمیق سر چهارراه دامپزشکی اقدام و ضمنا ترتیبی داده شود خیابان‌دامپزشکی نیز از آب چاه استفاده نماید قرار شد در این مورد اقدام و تقاضا شود لوله‌ای که‌آب‌را بخیابان دامپزشکی سوار کند کشیده شود.

آقای سرگرد زند گفت کسبه و مردمی که در انتهای حد فعلی لوله کشی قرار دارند از بی آبی مینالند از سازمان آب تهران خواسته شود در تحویل شیر های فشاری برزن ۲۱ و نصب آن مخصوصا در خیابان جیحون اقدام نمایند.

آقای تیموری اظهار داشت قطعه زمینی در خیابان کارون جنب‌کوچه انصاری مرکز تجمع‌زباله و کثافات گردیده که در فصل تابستان بهداشت مجاورین رامورد مخاطره قرار میدهد.

آقای اسمعیلی در پاسخ اظهار داشت قبلا در این مورد اقدام شده چنانچه با اخطاری که‌بنامبرده شده در رأس مدت مقرر اقدام به‌محصور نمودن زمین خود ننماید برزن راسا اقدام بدیوار کشی نموده هزینه مربوطه را از مالك زمین وصول خواهد نمود .

آقای محراب نیا پیشنهاد کرد از رئیس شرکت واحد اتوبوسرانی تقاضا شود بخیابان هاشمی آمده وضع اتوبوس های این خیابان را از نزدیك مشاهده و شاید از کار کردن اتوبوس های فرسوده چند سال قبل که بمصلحت شرکت‌واحد هم نیست جلوگیری و برای‌استفاده مردم اتوبوس های بهتری در این خط بکار اندازند.

?

?

سه تن‌ازوزیران
مامور تعیین تکلیف جاده‌سوم‌شدند

امروز کسب اطلاع شد که‌بدستور آقای نخست وزیر سه نفر ازآقایان وزراء باتفاق شهردار تهران مامور گردیده اند تا هر چه زودتر تکلیف جاده سوم را معلوم نمایند ، یك مقام مطلع بخبرنگار ما اظهارداشت که بطور قطع تایکماه دیگر تکلیف این جاده معلوم خواهد شد .

مشکلات

مقامات شهرداری اظهار میدارند که‌ساختمان جاده سوم برای‌دولت‌و وشهرداری مشکلات زیادی‌دربردارد وبزرگترین مشکل اینست که‌باید برای عده‌ای از افسران‌که زمینهای آنان در مسیر جاده میباشد زمین داده شود در صورتیکه شهرداری قاد بانجام اینکارنیست .

هم اکنون سه نفر از آقایان وزراء و شهردار ومقامات فنی شهرداری درباره جاده سوم مطالعه وگزارشی از مطالعات خود تسلیم آقای نخست وزیر خواهند کرد و بدین ترتیب تصور میرود تا یکماه دیگر تکلیف جاده سوم روشن‌شده ومعلوم شود که آیا این‌جاده‌کشیده میشود یانه و در صورتیکه دولت‌از کشیدن این جاده‌صرف نظر نماید از طرف شهرداری اجازه ساختمان بمالکین زمینهای مزبور داده‌خواهد شد .

پایان‌کار کمیسیون طرح و برنامه‌ها
دروزارت راه

جلسه نهائی کمیسیون طرحها در وزارت راه بریاست آقای مهندس صوفی معاون ثابت آن وزارتخانه و شرکت کلیه اعضاء بامداد روز چهارشنبه تشکیل شد .

در این جلسه که بمدت سه ساعت ادامه‌داشت ابتدا بقیه‌طرحها وبرنامه‌های رسیده از دستگاههای تابعه وزارت راه مورد مطالعه و بررسی قرارگرفت وپس‌ازمذاکرات لازم برنامه‌تفصیلی هریك ازادارات تابعه بطور جداگانه تهیه وبا توجه بامکانات موجود برنامه‌ها طوری تنظیم شده‌که طرحهای کوتاه‌مدت حتی‌الامکان بموقع اجرا در آیدو نتایج و ثمرات آن باطلاع مردم برسد. سپس‌گزارش‌کلی امرحاوی اقدامات کمیسیون وبرنامه‌های تفصیلی تهیه‌گردیدتاپس ازتصویب آقای وزیر راه تسلیم جناب آقای نخست وزیر شود.

آگهی ثبت نام درمدارس سویس

بانوان ایرانی مقیم ژنو لیسانسیه ادبیات فارسی و دکتر در علوم تربیتی و روانشناسی برای ثبت نام کودکان ایرانی درپانسیونهاومدارس مناسب و سر پرستی آنان و تدریس زبانهای فارسی و فرانسه به آنان آماده است برای کسب هر گونه اطلاعات با آدرس زیر مکاتبه فرمائید

Melle B. Amizeche 48 Av. Blanc. Geneve-Suisse
Tel. 310636.

۲ـ۱ آ ـ۱۱۶۳۳

آگهی مناقصه خرید حلب ورق

شرکت سهامی مواد غذائی و شیمیائی ایران مقدار سی تن حلب ورق مورد نیاز کارخانه روغن کشی ورامین راا زطریق مناقصه سی انداف خرمشهر خریداری می نماید .

داوطلبان شرکت در مناقصه می توانند همه روزه باستثنای ایام تعطیل در اوقات اداری برای دریافت برك شرایط و مشخصات مناقصه بدفتر شرکت واقع‌در خیابان آمل . کوچه دقت مراجعه نمایندپیشنهادات تاآخر وقت اداری روز سه شنبه ۱۱ مهر ماه سال جاری پذیرفته و در ساعت ده صبح روز بعد بازو خوانده خواهد شد .

۲ـ۱ آ ـ۱۴۷۷۸ مدیر عامل شرکت . مهندس اسمعیل سمیعی

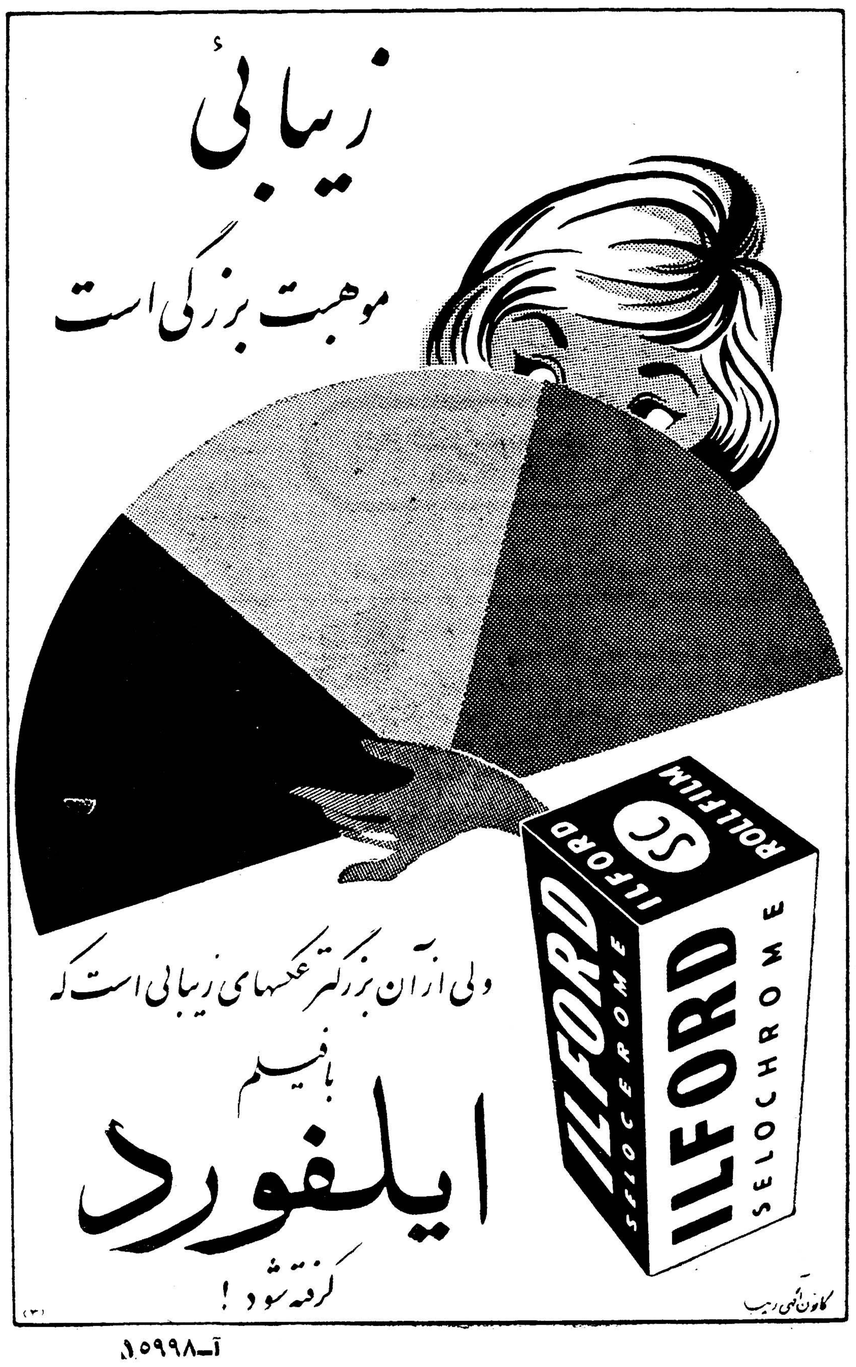

آ ـ۱۵۹۹۸

برنامه سینماها

سینماهای درجه یک

سینما آسیا (تلفن ۴۲۹۰۹)
عجب دنیائیه (رنگی ـ دوبله به فارسی) با شرکت ترنس مورگان ـ میلن‌دومونژو شروع ۱۰ر۳۰ صبح ـ ۲ر۳۰ ـ ۴ر۳۰ ـ ۶ر۳۰ ـ ۸ر۳۰ بعد از ظهر
(تراس) آرزوی جوانان شروع ـ ۷ر۳۰ ـ ۹ر۳۰ بعد از ظهر

سینما امپایر (تلفن۴۹۰۸۱ ـ۶۷۲۵۲)
اسیر فراری (دوبله بفارسی) با شرکت هاروی کروگر شروع ۱۰ر۳۰ صبح ـ ۲ر۳۰ ـ ۴ر۳۰ ـ ۶ر۳۰ ـ ۸ر۳۰ بعد از ظهر

سینما ایران تلفن ۳۶۳۵۴
ملانصرالدین ودزدبغداد (رنگی ـ دوبله‌بفارسی) شروع ۱۰ر۳۰ صبح ـ ۲ر۳۰ ـ ۴ر۳۰ ـ ۶ر۳۰ ـ ۸ر۳۰ بعداز ظهر .

سینما پلازا تلفن ۴۴۳۰۵
وعده های نیمه‌شب (دوبله‌بفارسی) باشرکت فرانکومارتزی ـ والترکیاری شروع ۱۱صبح ۳وربع ـ ۵وربع ـ ۷ وربع ـ ۹ربع بعداز ظهر .

سینما تخت‌جمشید تلفن۴۳۵۵۰
پرنس دخترنمایش (رنگی‌وایداسکرین) باشرکت مارلین‌مونرو ـ لورنس‌اولیویر شروع ۱۰ر۳۰صبح ۳ ـ ۵ ـ ۷ ـ ۹ بعداز ظهر .

سینما چارلی (تلفن ۶۸۴۶۱)
دختران و جوانان (دوبله بفارسی) باشرکت: والترکیاری ـ ویتوریودسیکا شروع ۱۰ر۳۰ صبح ـ ۳ ـ ۵ ـ ۷ ـ ۹ بعد از ظهر .

سینما حافظ (تلفن ۳۴۰۷۴)
کالتیکی (دوبله بفارسی) با شرکت جان مریوال ـ دانیلا روگا شروع ۱۰ر۳۰ صبح ۱ـ۳ـ۵ـ۷ـ۹ بعدازظهر

سینما درایوین (تهران پارس)تلفن ۹۱۱۵۴۳
کالتیکی (دوبله‌بفارسی) باشرکت جان‌مریوال ـ دانیلاروکا شروع۷ر۳۰ ـ ۹ر۳۰ بعداز ظهر

سینما دنیا (تلفن ۳۳۸۱۲)
وعده‌های نیمه شب(دوبله بفارسی) باشرکت فرانکومارتزی والترکیاری شروع ۱۰ر۳۰ صبح ۲ر۳۰ ـ ۴ر۳۰ ـ ۶ر۳۰ بعداز ظهر

سینما دیانا (تلفن ۴۲۰۱۰)
ملانصرالدین و دزدبغداد (رنگی ـ دوبله بفارسی)
شروع ۱۰ر۳۰صبح ۲ر۳۰ ـ ۴ر۳۰ ـ ۶ر۳۰ ـ ۸ر۳۰ بعدازظهر
(تراس) دختر انتقام‌جو شروع۷ر۳۰ ـ ۹ر۳۰ بعدازظهر

سینما رادیو سیتی (تلفن ۴۳۳۲۰)
عجب دنیائیه (رنگی ـ دوبله به فارسی) با شرکت ترنس مورگان ـ میلن دومونژو شروع ۱۱صبح ـ۳ ـ ۵ ـ ۷ ـ ۹ و ربع بعد از ظهر

سینما رکس (تلفن ۳۴۱۶۹)
اسیر فراری (دوبله بفارسی) با شرکت هاروی کروگر شروع ۱۰ر۳۰ صبح ـ۲ر۳۰ ـ ۴ر۳۰ ـ ۶ر۳۰ ـ ۸ر۳۰ بعداز ظهر

سینما رویال (تلفن ۴۹۷۸۵)
اسیر فراری (دوبله بفارسی) با شرکت هاروی کروگر شروع ۱۰ر۳۰ صبح ۳ ـ ۵ ـ ۷ ـ ۹ بعداز ظهر

سینما سعدی (تلفن ۳۶۴۶۸)
کنت‌منت کریستو (رنگی ـدوبله بفارسی (باشرکت:ژان‌ماره ـ فولکولولی شروع ۱۰ر۳۰ صبح ۲ ـ ۵ و ربع ـ ۸ر۳۰ بعداز ظهر

سینما سپهیلا (تلفن ۳۶۴۲۴)
آرزوی جوانان (دوبله بفارسی) باشرکت ـ والترکیاری ـ ویتوریودسیکا شروع ۱۰ر۳۰صبح ۲ر۳۰ ـ ۴ر۳۰ ـ ۶ر۳۰ ـ ۸ر۳۰بعدازظهر
(تراس) آرزوی جوانان شروع۷ر۳۰ ـ ۹ر۳۰ بعدازظهر

سینما کریستال (تلفن ۳۷۶۷۵)
میخوام برات زن بگیرم (دوبله بفارسی)باشرکت شرلی‌مك‌لین ـ آنتونی پرکینز شروع ۱۰ر۳۰صبح ۲ر۳۰ ـ ۴ر۳۰ ـ ۶ر۳۰ بعدازظهر
(تراس) میخام برات زن بگیرم شروع۷ر۳۰ ـ ۹ر۳۰ بعدازظهر

سینما متروپل (تلفن ۳۹۴۱۰)
دخترانتقام‌جو (رنگی‌ـدوبله‌بفارسی) شروع ۱۰ر۳۰صبح ۲ر۳۰ ـ ۴ر۳۰ ـ ۶ر۳۰ ـ ۹ر۳۰ بعدازظهر

سینما مولن روژ (تلفن ۷۲۹۳۹)
میخوام برات زن بگیرم (دوبله بفارسی) با شرکت شرلی مك لین آنتونی پرکینز ۰ شروع ۱۱ صبح ـ ۳ ـ ۵ ـ ۷ ـ ۹ بعد از ظهر

سینما میامی (تلفن ۷۴۳۲۹)
غرور وقدرت (دوبله‌بفارسی) باشرکت دلیپ کمار ـ مینا کماری .شروع۱۰ر۳۰ صبح ـ۲ر۳۰ ـ ۴ر۳۰ ـ ۶ر۳۰ ـ ۸ر۳۰ بعد ازظهر ۰

سینما نیاگارا (تلفن ۶۵۲۰۷)
آرزوی جوانان (دوبله بفارسی) باشرکت والترکیاری و تیوریودسیکا. شروع ۱۰ر۳۰ صبح ـ ۲ر۳۰ ـ ۴ر۳۰ ـ ۶ر۳۰ ـ ۸ر۳۰ بعد از ظهر
(تراس) آرزوی جوانان شروع ـ ۷ر۳۰ ـ ۹ر۳۰ بعد از ظهر

سینما هما (تلفن ۴۲۱۶۹)
کالتیکی (دوبله بفارسی) با شرکت جان مریوال ـ دانیلا روکا ۰ شروع ۱۰ر۳۰ صبح ـ ۲ر۳۰ ـ ۴ر۳۰ ـ ۶ر۳۰ ـ ۸ر۳۰ بعد از ظهر

سینما آریا
سرنوشت یك انسان (دوبله‌بفارسی) باشرکت سرگی‌باندارچوك . شروع ۷ر۳۰ـ ۹ر۳۰ بعداز ظهر

سینما اسکار (تلفن ۴۵۷۹۷)
خانه ییلاقی (دوبله بفارسی) با شرکت گلین فورد شروع ۱۰ صبح ـ ۲ ـ ۴ ـ ۶ ـ ۸ بعد از ظهر

سینما ایفل (تلفن ۴۰۱۱۶)
دختر انتقام جو (رنگی ـ دوبله بفارسی) شروع ۱۱ صبح ـ ۳ ـ ۵ ـ ۷ ـ ۹ بعد از ظهر

سینما برلیان (تلفن۳۳۵۲۵)
سامسون ودلیله (رنگی‌ـدوبله‌بفارسی) باشرکت ویکتور ماتیور ـ هدی‌لامار شروع ۱۰صبح ۱۲ـ۲ـ۴ـ۶ـ۸ بعداز ظهر .

سینما المپیا(تلفن ۶۵۷۹۸)
آشپزهنك (دوبله بفارسی) باشرکت جری‌لوئیس ـ دین‌مارتین شروع۱۰ر۳۰ صبح ۲ر۳۰ ـ ۴ر۳۰ ـ ۶ر۳۰ ـ ۸ر۳۰ بعداز ظهر

سینما پارك (تلفن ۳۹۶۳۷)
غرورو قدرت (دوبله بفارسی) با شرکت دلیپ‌کمار ـ مینا کماری شروع۱۱ صبح ۱ـ۳ـ۵ـ۷ـ۹ بعدازظهر

سینما تهران (تلفن ۳۸۱۶۵)
ملانصر الدین و دزد بغداد (رنگی دوبله بفارسی) شروع ۱۰ر۳۰ صبح ـ ۲ر۳۰ ـ ۴ر۳۰ ـ ۶ر۳۰ ـ ۸ر۳۰ بعد از ظهر
(تراس) ملانصرالدین و دزد بغداد شروع ۷ر۳۰ ـ ۹ر۳۰ بعد از ظهر

سینما زهره (تلفن ۳۰۴۸۰۸)
سلاطین پیش‌میروند (دوبله‌بفارسی) باشرکت تونی‌کورتیس .شروع۱۰ر۳۰ صبح ـ ۱۲ر۳۰ ـ ۲ر۳۰ ـ ۴ر۳۰ ـ ۶ر۳۰ بعداز ظهر
(تراس) سلاطین پیش میروند شروع۸ر۳۰ بعداز ظهر

سینما کارون (تلفن ۴۰۰۶۵)
غرور و قدرت (دوبله بفارسی) با شرکت : دلیپ کمار ـ مینا کماری شروع ۳ـ۵ بعد از ظهر
(تراس) غرورو قدرت . شروع ۷ر۳۰ـ۹ر۳۰ بعد از ظهر

سینما مراد (تلفن ۳۷۳۸۹)
سه تفنگدار (رنگی ـ دوبله‌بفارسی) با شرکت : لاناتورنر ـ وان هفلین شروع ۱۰صبح ۲ر۳۰ ـ ۴ر۳۰ ـ ۶ر۳۰ ـ ۸ر۳۰ بعد از ظهر

سینماهای درجه دو

سینما پردیس
دختربلهوس (رنگی‌ـدوبله بفارسی) باشرکت رابرت تیلور ـ سیدچاریس. شروع۱۰ر۳۰ صبح ۲ر۳۰ ـ ۴ر۳۰ ـ ۶ر۳۰ ـ ۸ر۳۰بعداز ظهر

سینما سیلوانا (تلفن ۳۳۷۷۷)
(تراس) جام نقره‌ای (رنگی ـ دوبله‌بفارسی) با شرکت : پل‌نیومن ـ جك پالانس . شروع ۷ر۳۰ـ ۹ر۳۰ بعد ازظهر .

سینما فردوسی (تلفن ۳۵۷۸۴)
نازك‌نارنجی (دوبله‌بفارسی)با شرکت جری لوئیس‌شروع۱۰ر۳۰ صبح۲ر۳۰ـ ۴ر۳۰ ـ۶ر۳۰ ـ۸ر۳۰ بعداز ظهر

سنما فری (تلفن ۲۷۸۹۳)
سرحد قهرمانی (دوبله بفارسی)با شرکت ریچارد وید مارك ـشروع ۳ـ ۵ ـ ۷ ـ ۹ بعد از ظهر

سینما مشعل (تلفن ۳۳۸۲۶)
کاظم شیطان زهوب (رنگی ـدوبله بفارسی) باشرکت ویکتورماتیور ـ آن‌اوبری شروع ۱۰ر۳۰صبح۲ر۳۰ـ ۴ر۳۰ـ ۶ر۳۰ ـ ۸ر۳۰ بعد ازظهر

تئاترها

جامعه باربد (تلفن۳۳۲۶۵)
بعلت ایام سوگواری تعطیل‌است.

تاتر پارس (تلفن ۳۸۸۱۱)
کلاهبرداران باشرف (باتضمام کنسرت بانو آفت) شروع ۸ر۳۰ بعدازظهر .

چند خبر از شیراز

*از طرف وزارت فرهنگ هیئتی بسرپرستی آقای حاج خان محمدی برای رسیدگی باموز مالی و هزینه های مربوط بخرید زمین های دانشگاه و دانشگاه بزرگ پهلوی شیراز باین شهر وارد شد .

*چهارده نفر از بهترین دانش آموزان دبیرستان های استان برای شرکت در اردوی رامسر رهسپار آن‌شهر شدند .

*دونفر از دانشجویان دانشکده بیروت برای کارآموزی در قسمت بهداشت به شیراز آمدند این دو نفر طبق برنامهٔ تنظیمی از طرف دائره آموزش بهداشت استان فارس‌مدت یکماه کارآموزی‌خواهند کرد.

*سازمان جدید فرهنگ استان فارس وبنادر باین شرح ابلاغ گردید ادارات فرهنگ شهرستان ها زیر نظر مستقیم رئیس اداره فرهنگ استان خواهند بود امور اداری بدوبخش با عنوانهای معاون فرهنگ فارس وسرپرست امور تعلیماتی فرهنگ فارس تقسیم می گردد. ادارات بهداشتی آموزشگاه ها ، دفتر رئیس کل ، کتابخانه ، بازرسان مخصوص سازمان های پیشاهنگی وشیروخورشید سرخ و تربیت بدنی زیر نظر مستقیم رئیس ادارهٔ کل فرهنگ فارس انجام‌وظیفه خواهند نمود.

*آقای منصوری رئیس جدید اداره فرهنگ استان فارس اظهار داشت: اگر رئیس هر اداره نیتش پاك‌باشد وکار کند کارمند هم پاك است و کارخواهد کرد .

من از کارمندان صحت‌عمل می خواهم وکارمندانی که بر خلاف قانون عمل نمایند باحکم انتظار خدمت مواجه خواهند شد .

*مسابقه فوتبال دوستانه‌ای بین تیمهای برق شیراز و امید آبادان انجام شد ودراین مسابقه تیم برق شیراز چهار بریك پیروز گردید.

*مامورین ژاندارمری بندرلنگه در محل فاریاب از کامیون شماره ۳۲۶ مقداری کالای قاچاق کشف کردند.

مامورین پاسگاه ژاندارمری فراکه نیز در خور جمیله از یك موتور لنج مقدار زیادی اجناس قاچاق کشف نمودند.

سنگی بدرشتی یك پرتقال

در مثانهٔ مردی سد معبر کرده بود !؟

بیرون آوردن‌سنك باین درشتی ازمثانه یك بیمار کم سابقه است

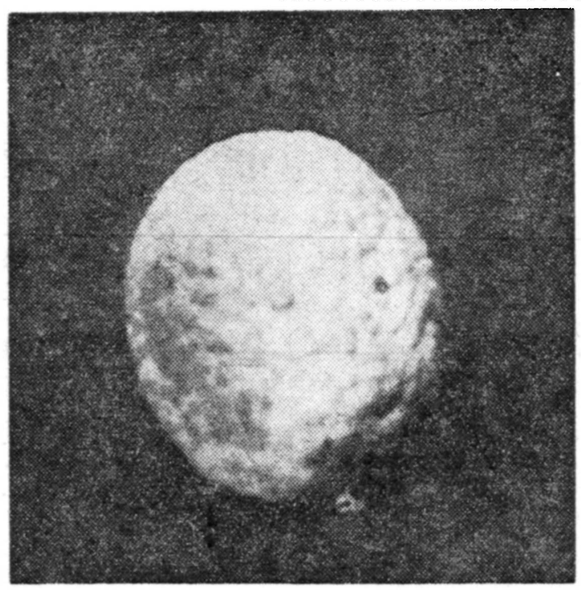

سنك ۲۱۵ گرمی که از مثانه عباس خارج شد

گزارش خبرنگار مادر سبزوار حاکیست چندروز قبل شخصی بنام عباس‌برزوئی یکی‌ازاهالی قریهٔ «قلعه‌نورودآب» از توابع سبزوارکه مدت ۳۵سال در شکم خوداحساس درد وناراحتی میکرد در بیمارستان حشمتیه سبزوار بوسیلهٔ آقای دکتر افلاطون پزشك جراح لشکر یازده تحت عمل جراحی قرار گرفت واز مثانه وی سنگی بدرشتی یك‌پرتقال وبوزن ۲۱۵ گرم خارج شد . پس‌از خارج‌شدن این سنك بزرك حال عباس‌رو به‌بهبودی نهاد و اینك‌در بیمارستان دورهٔ نقاهت را میگذراند خبرنگار مادر گزارش خود اضافه میکند طبق‌اظهار پزشکان‌بیمارستان خارج شدن سنگی بوزن ۲۱۵گرم از مثانهٔ یك بیماردرایران کم‌سابقه بوده است .

کارگران اخراجی سرکار رفتند

حقوق معوقهٔ کار گران پرداخت شد

خبرنگار مادر سمنان گزارش میدهد براثر اقدامات آقای‌مهندس نیك‌نژاد سرپرست جدید ادارهٔ کار سمنان عده‌ای‌از کارگران اخراجی کارخانهٔ ریسندگی‌این‌شهرستان مجددا مشغول کار شدند و یکماه حقوق معوقه آنها نیز پرداخت‌گردید ضمنا طبق تصمیم هیئت مدیره کارخانه تاتعیین تکلیف بقیه کارگران بیکارحقوق آنها مانند کارگران شاغل پرداخت خواهد شد.

سمنان

عموی خود را با یك ضربه گرز کشت

خبرنگار مادر لالی گزارش میدهد چندروز قبل بژاندارمری لالی اطلاع داده شد که در قریهٔ جهانگیری واقع در دوازده‌کیلومتری لالی قتلی رخ داده و شخصی بنام درویش با یك ضربه گرز عمویش غضنفر رشیدی رابقتل رسانیده است از طرف مامورین ژاندارمری لالی جنازهٔ غضنفر رشیدی به مسجد سلیمان انتقال یافت وبرای دستگیری قاتل که متواری میباشد اقدامات لازم بعمل‌آمد

لالی

نمایندگان اطلاعات درخدمت مردم

مردم شهرستانها بوسیله نمایندگان اطلاعات خواسته های خود را شرح میدهند

رفسنجان چند روز قبل عده‌ای از اهالی شهر بابك برفسنجان آمدند و بامراجعه بدفتر نمایندگی اطلاعات اظهارداشتند: ازوقتی که‌شهر بابك ضمیمهٔ رفسنجان شده ،خوشبختانه در بیشتر امور عمرانی و اصلاحی این‌منطقه پیشرفت های قابل توجهی حاصل گردیده است تنهاچیزی‌که در جریان این تحول ،ترقی معکوس کرده وضع پست شهر بابك است که‌از طریق رفسنجان باچندروز تاخیر مبادله میشود در حالیکه سابقا پست‌شهر بابك‌از طریق شهرستان یزد دراسرع وقت مبادله میشد چنانچه از طرف مسئولین امور برای رفع این نقیصه نیزاقدام‌گردد اهالی شهربابك بیش از پیش ممنون وسپاسگزار خواهدشد.

میناب اخیراخدمتگزاران‌حوزهٔ‌فرهنگی‌شهرستان‌میناب‌در دفتر نمایندگی اطلاعات‌حضوریافتندودربارهٔ خواستهٔ خود چنین گفتند : باتوجه ببالا رفتن سطح هزینهٔ زندگی حقوق ما خدمتگزاران فرهنك فوق‌العاده ناچیز است و کفاف اعاشهٔ خانوده‌هایمان را نمیکند.

از مسئولین امور تقاضا داریم اضافه حقوق سال گذشتهٔ ماپرداخت گردد ودربارهٔ مزایای خارج از مرکز مانیز مانند سالهای گذشته عمل شود ماازهم‌اکنون باقلبی امیدوار درانتظار الطاف مسئولین امور نشسته‌ایم .

همدان چندروزقبل‌جمعی‌ازاهالی‌همدان‌بدفتر نمایندگی اطلاعات آمدند و تقاضای خود را چنین عنوان کردند :ازسه سال‌قبل اداره تلفن همدان برای ایجاد تلفن خودکار شهری در این شهرستان دست‌باقدام زدو قرارشد مشترکینی که امتیاز تلفن دارند مبلغ ده هزار ریال بشرکت تلفن پرداخت نمایند . مشترکین باین دستور و قرار عمل کردند ولی متاسفانه از طرف ادارهٔ تلفن دراین‌باره اقدام مثبتی صورت نگرفت. فقط کاری که‌انجام شد تخریب محل سابق ادارهٔ تلفن‌بود سال‌گذشته قراربود اولین کلنك ساختمان مرکز تلفن خودکار همدان بزمین زده شودولی ازاین کارهم خبری‌نشد ادارهٔ تلفن میگوید تا مشترکین دو ثلث ودیعه خودرا نپردازند اقدام بایجاد تلفن خودکار نخواهد شد و آن عده از مشترکین نیز که ودیعه نپرداخته اند اظهار میدارند تااداره تلفن مقدمات کار را فراهم نکند ما از پرداخت ودیعه خودداری خواهیم کرد .

بر سر حفر جوی آب اهالی دو قریه بجان هم افتادند

پریروز عده‌ای ازاهالی علی‌آباد قوچان برای حفرجوی‌آب جهت آبیاری مزارع‌خود در صحرا مشغول‌کارشدند این عده‌میخواستند با حفراین جوی‌آب ، دیگر ازقریه «آبشور» آب نیاورند وخود مستقلا‌آب مصرفی مزارع‌خودرا تامین نمایند ولی هنوزشروع بحفر نهرآب‌نکرده بودندکه ناگهان عده‌ای زن‌ومرد از اهالی قریه آبشورمسلح بجوبدستی وچماق وسنك وکلوخ‌بطر ف‌آنهاحمله‌ور شدندودرزدو خوردی‌که بین‌اهالی دوقریه درگرفت ۷نفرازاهالی علی‌آباد مجروح‌شدند بادخالت‌مامورین ژاندارمری زدوخوردپایان یافت‌ومجروحین دربیمارستان قوچان بستری شدند.فعلا درحدود ۴۰نفراز اهالی علی‌آباد درتلگرافخانه اجتماع کرده‌اند وتلگرافاتی برای‌سازمان بازرسی‌شاهنشاهی واستانداری خراسان وسایر مقامات مخابره نموده ومنتظر نتیجه میباشند

قوچان

معجزه‌امامزاده‌غریب

بدردسرش نمی ارزید!؟

امامزاده غریب در کف منبع آب خوابیده در نتیجه

یك استوار ارتش وهمسرش بداد سرا احضار شدند

خبرنگار مادر اصفهان اطلاع‌میدهد چندشب قبل بانو سکینه همسر استوارباز‌نشسته یزدان‌پناه در خانه خود واقع در خیابان هزارجریب اصفهان آردخمیر میکرد و زن همسایه باو کمك مینمود.

زن‌همسایه‌چون خواست دستهی آلوده خودرا زیر شیر منبع آب بشوید ناگهان فریادی کشید وبه زمین افتاد.

سکینه به‌بالین او آمد وحالش راپرسید . وی جواب داد نگاه‌کن درکف منبع امامزاده غریب بسا ذوالفقار خود خوابیده است !سکینه نگاهی به کف منبع انداخت‌وشبحی بنظر او رسید لذا گفته زن‌همسایه راتصدیق کرد واین مطلب دهن بدهن باطلاع همسایگان رسید و دسته‌دسته در خانه استوار اجتماع کردند و تمام آب حوض راکسه کاسه بعنوان شفا بردند و منبع را ازآب خالی کردند.

عده‌ای هم که نتوانستند از آب منبع استفاده کنند در خانه استوار اجتماع کردند و به شیرمنبع دخیل بستند .

چون این قضیه موجب سروصدا و شلوغی و اجتماع اهالی گردیده بود از طرف‌دادسرای اصفهان استوار یزدان‌پناه و همسرش تحت بازجوئی قرار گرفتند تا حقیقت قضیه کشف شود.

استاندار گیلان در کوچصفهان و سیاهگل

برای‌تامین‌احتیاجات‌هردو منطقه وعده مساعد داده شد

خبرنگار مادر کوچصفهان‌مینویسد چند روز قبل آقای دکتر بابك استاندار گیلان برای بازدید وضع عمومی کوچصفهان باین منطقه وارد شد واز طرف آقایان بابائی بخشدار ، روسای ادارات‌دولتی ومعتمدین و معاریف شهر مورد استقبال قرارگرفت طی جلسه‌ای که درشهرداری تشکیل گردید آقای صادقی شهردار کوچصفهان صورت نیازمندی های این منطقه‌را کتبا تسلیم آقای استاندار نمود .

گزارش خبرنگار مادر سیاهکل نیز حاکیست که چندروز قبل آقای دکتر بابك استاندار گیلان در میان استقبال روسای ادارات دولتی و معتمدین و معاریف سیاهکل باین منطقه وارد شد .

آقای استاندار از جاده نیمه‌تمام سیاهکل ،دیلمان بازدید بعمل آورد ودربارهٔ تشکیل انجمن‌شهرباهالی وعدهٔ مساعدداد.

انتصابات در شهرستانها

شمیران: آقای منطقی،رئیس بخش فرهنگی قلهك- آقای محمد حسین علائی، معاون اداره فرهنك .

سمنان: آقای مهندس نیك‌نژاد سرپرست اداره کار

رشت: آقای محمدمشعوف ،رئیس آموزش متوسطه فرهنك‌گیلان

پرمسر طوالش : آقای گروهبان محمدی‌نژاد، رئیس پاسگاه ژاندارمری .

گرمسار: آقای عبداله وحید، فرماندار

مرودشت: آقای دکترابوالقاسم‌تاجر، رئیس درمانگاه زرقان

بابل: آقای دکتر منصور حمیدی، رئیس اداره دامپزشکی

فسا: آقای مرادیان، رئیس دارائی

۱۵۰ کیسه‌شکر خیس‌شد

مامورین گمرك ازسرایت آب بسایر کیسه ها جلو گیری کردند

انبار کشتی‌سوراخ بود ودر نتیجه

خبرنگارما در بندر شاهپور مینویسد: چندروز قبل کشتی تجارتی «ساکسون» حامل ده‌هزار تن شکر دولتی وارد بندر شاهپور شد ودراسکلهٔ پهلوگرفت وکارگران مشغول تخلیه کیسه های شکر گردیدند .

روز دوم هنگامیکه عده‌ای ازکارگران برای تخلیه شکر بانبار های کشتی رفته‌بودند ناگهان متوجه شدند که قسمتی ازانبار شماره ۴کشتی سوراخ شده ودرحدود ۱۵۰ کیسه ۵۰ کیلوئی شکر براثر نفوذآب دریا خیس شده است جریان باطلاع مامورین گمرك بندر شاهپور رسیدوبلافاصله کیسه های‌شکر ازانبار شماره ۴جابجا گردید وازسرایت آب بسایر کیسه هاجلوگیری بعمل آمد مامورین کشتی نیز برای تعمیر انبار سوراخ شده اقدام کردند .

تکمیل‌منبع‌آب ۱۵۰ هزار لیتری

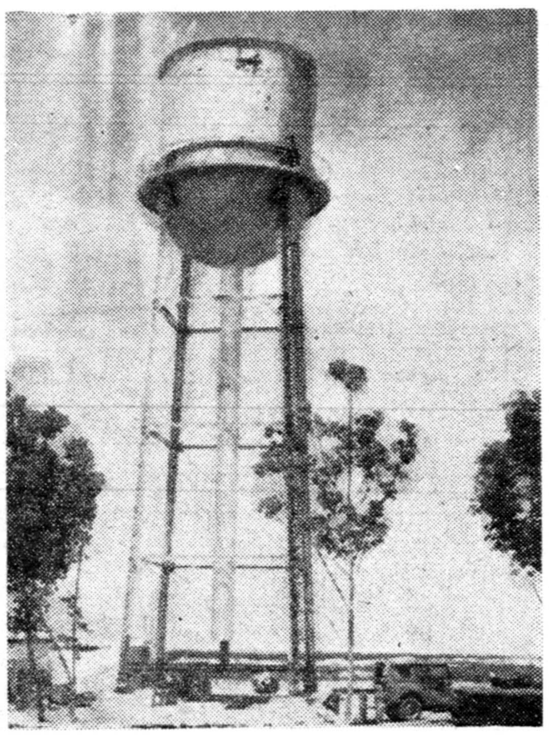

خبرنگار مادر مرودشت مینویسد ساختمان منبع ۱۵۰ هزارلیتری آب مرودشت خاتمه یافت ودرحال حاضر لوله‌کشی خیابان ها وکوچه‌های شهرشروع شده است . باین ترتیب اهالی مرودشت امیدوارند که بزودی از آب تصفیه‌شده وگوارا استفاده نمایند . در عکس بالامنبع ۱۵۰هزار لیتری آب مرودشت دیده میشود.

کارخانه جدید برق‌افتتاح شد ولی

فرماندار گفت کارخانه‌قابل‌استفاده نیست!؟

خبرنگار مادر گنبدکاوس مینویسد : چندروز قبل کارخانه برق ۳۰۰کیلوواتی شهرستان گنبدکاوس طی مراسمی بوسیله آقای‌خاوری فرماندار این شهرستان افتتاح شد.

دراین مراسم که روسای ادارات دولتی و موسسات ملی حضور داشتند . آقای فرماندار اظهار داشت کارخانه برق ۳۰۰کیلوواتی که امروز افتتاح‌میشود متاسفانه بعلت نقائص کابل‌کشی شبکه برق قابل استفاده نیست وتازمانیکه سازمان برنامه برای‌رفع این نقائص اقدام نکند کارخانه جدید برق عملا بلااستفاده خواهد ماند . اهالی ازمسئولین سازمان برنامه تقاضا دارند هرچه زودتر برای رفع نقائص کابل کشی برق‌این‌شهر اقدام گردد.

در صومعه سرا بیمارستان‌ایجادمیشود

خبرنگار ما درصومعه‌سرا مینویسد ششمین جلسهٔ کنفرانس‌روسای بهداریهای شهرستان های استان گیلان با حضور آقای دکتر ذکری مدیر کل بهداری استان در شهرستان صومعه‌سرا تشکیل گردید .در این‌جلسه برای ایجادبیمارستانی در صومعه‌سرا تصمیم گرفته شد.در عکس بالا گوشه‌ای از کنفرانس روسای بهداریهای شهرستان های استان گیلان دیده میشود.

شهر بی نصیب

بااینکه شهرستان داراب منطقه حاصلخیزی است معهذا چون دور از مرکز قرار گرفته ، از عمران وآبادی بی‌نصیب مانده است، اولین اقدامی که اهالی تقاضای انجام‌آنرا دارند ، تسطیح و تکمیل جاده‌داراب بندرعباس است که از مدتها قبل ناتمام مانده است .

تعیین نرخ

بدعوت فرمانداری داراب به منظور تعیین‌وتثبیت‌نرخ‌اجناس کمیسیونی باحضور روسای ادارات ، شهربانی ژاندارمری و نماینده میوه فروشان داراب ،تشکیل گردید ، در این جلسه پس از مذاکره قیمت های تره‌بار تعیین ودر اختیار نماینده میوه‌فروشان گذاشته شد .

نوزادخودرا درکماجدان مخفی کرد !؟

لکه های خون اسرار این‌زن‌رافاش نمود

دست بعمل ناپسندتری زد که در نوع‌خودبی‌نظیر است .

خبرنگار مادر کرمان مشروح جریان را چنین گزارش داده است: نصرت که مدت ۹ماه بازرنگی خاصی جریان حامله‌بودن خود رااز خویشان و بستگانش پنهان کرده بود چندروز قبل درشکم‌خوداحساس دردشدیدی نمود وبرای زایمان‌خود بفکر چاره‌افتاد.

هنگامیکه درد به نهایت شدت خود رسید نصرت طبق‌نقشهٔ قبلی باطاقی رفت و دررا بروی خودبست ودرگوشه‌ای نشست . چند لحظه بعد نصرت در همان اطاق دربسته نوزادی بدنیا آورد ولی بدون‌اینکه منتظر آمدن‌جفت باشدبادستپاچگی نوزاد را در کماجدانی گذاشت و آنرا در یك صندوق مخفی کرد . نصرت از عملی‌شدن نقشهٔ خود فوق‌العاده خوشحال گردید ولی‌هنوز از اطاق بیرون نیامده بود که با خاله‌اش مواجه گشت . خاله‌نصرت از لکه‌های خونی که برلبس وی نشسته بود متوجه جریان شد و بلافاصله ماجرا را به بیمارستان اطلاع‌داد‌آقای‌دکتررشیدفرخی‌پزشك بیمارستان ضمن معاینه‌نصرت‌اظهار داشت که هنوز جفت نوزاد ازرحم وی خارج نشده است . ضمنا با اطلاع جریان بشهربانی ودادسرای کرمان قضیه‌تحت تعقیب‌قرارگرفت

دستگیری سارقین

خبرنگار ما درآمل مینویسدچند روز قبل مامورین ژاندارمری آمل سارق‌بسابقه‌ای بنام‌کریم‌آهنگریان راکه بمهدستی دوفرزند و داماد خود دست بسرقت احشام مردم‌میزد دستگیر کردند وتحویل مقامات مربوطه دادند سارقین در بازجوئی های اولیه ببازده فقره سرقت اسب وگاو اعتراف نمودند.

بیلان یکساله

خبرنگار مادر قزوین مینویسد: چندروز قبل انجمن حمایت زندانیان قزوین اعلام کرد که درسال‌گذشته انجمن توانسته‌است دو کارگره زیلوبافی در زندان قزوین دائر کند وباکمك‌هائی که از طرف افراد خیر ونیکوکار شده به خانواده‌های زندانیان مساعدت های لازم انجام دهد و درحال حاضر هم‌بودجه‌انجمن معادل یکصدویازده هزار ریال در بانك موجود است .

ورود میکرب شناس

خبرنگار مادر گنبدکاوس می نویسد : چندروز قبل پروفسور «تئودور» میکروب‌شناس معروف آلمان باتفاق آقای دکتر مثقالی استاد دانشگاه جهت بررسی دربارهٔ سالك ترشحی که درمنطقه‌داشبرون واینجربرون‌از توابع گنبد کاوس زیاد دیده میشود باین شهرستان وارد شد .

تاسیس کارخانه

خبرنگار مادر میناب مینویسد: اخیرا از طرف آقای سید روح‌اله جواد پور یکی‌از بازرگانان‌نیکوکار میناب عکس بالا یك کارخانه یخ ـ سازی دراین شهرستان تاسیس گردیده واهالی از لحاظ تهیه یخ آسوده شده‌اند.

زنی برای جلو گیری ازرسوائی

اخیرا زن جوانی بنام نصرت‌یکی از اهالی کرمان که با مردی رابطهٔ نامشروع داشت ودر نتیجهٔ این رابطه حامله شده بودبرای‌جلوگیری از رسوائی وافشای عمل ناپسندخود

برا‌ثر اختلاف دو نفر میخواهند اداره‌ای را منحل کنند !

خبرنگار ما در سولده مینویسد: اخیرا بعلت اختلافاتی که بین رئیس وانباردار اداره انحصارات شهرستان نور بروز کرده‌است مسئولین امور تصمیم گرفته‌اند که‌این اداره رابکلی منحل نمایند. اهالی شهرستان ازاین تصمیم مسئولین امور فوق‌العاده ناراحت ونگران شده‌اند وانتظار دارند که‌یك اداره‌مستقل‌فدای اختلاف‌دونفر نشود زیرا وجود این‌اداره برای ساکنین شهرستان نور مغتنم میباشد .

خلاصهٔ خبرهای شهرستانها

میناب

آقای دکتر فراهمی رئیس بهداری میناب علاوه برخدمت‌درسرویس اداری ، بیشتر اوقات فراغت خودرا هم صرف‌عیادت‌بیماران‌دهات می‌نماید.

کیاکلا

چند روز قبل طی نزاعی که بین دو نفر از اهالی کیاکلاباسامی کربلائی میرمحمدعلی و فضل‌اله رزاقی ، برسرکدورت کودکانشان در گرفت ، سر میر محمدعلی با تبر مجروح شد .

سیرجان

براثر گرمی هوا و کمبود یخ، آقای کاظم سلیمانی فرماندارسیرجان شخصا در امر تقسیم عادلانه یخ ، نظارت میکنند . و این امر مردم را خشنود کرده‌است .

تویسرکان

چند روز قبل حوزه سیار نظام‌وظیفه تویسرکان بریاست آقای ستوان خسروانی تشکیل گردید و مشغول رسیدگی بوضع مشمولین این منطقه شد .

فسا

وضع تلفن شهر فسا بسیار نامرتب است و اغلب از ساعت ۸شب ببعد مکالمه تلفنی میسر نمی‌شود . شایسته است اولیاء امور دراین‌باره اقدامات لازم بعمل آورند .

خمین

بااینکه قرار است سهمیه‌دارویی هردرمانگاه درآغاز فروردین‌ماه فرستاده شود ، معهذا سهمیه بهداری خمین هنوز نرسیده است .

آران

شهرداری آران دارای سه‌دستگاه موتور برق است ولی دودستگاه آن خراب می‌باشد . اهالی انتظار دارند باتعمیر این دودستگاه موتور برق شهر شبانه‌روزی شود .

چالوس

اخیرا از بودجه شهرداری چالوس‌یکدستگاه مولدبرق ۳۲۰کیلواتی برای این شهر خریداری شده‌است و این امر موجب خشنودی اهالی چالوس گردیده است .

گوراب زرمیخ

بااینکه مدت ۴ ماه از سال جاری میگذرد معهذا سهمیه داروی شش‌ماهه اول امسال به‌بهداری گوراب زرمیخ فرستاده نشده‌است .

فیروز کوه

اکیپ کارشناسان وزارت پست و تلگراف ،برای تعیین مسیر خط‌کاریر ، تلفن و تله‌تایپ ، بفیروزکوه وارد شد

نیازمندیها و آگهی‌های کوچک

استخدام میشود

متصدی دیگ بخار

بزرگترین تصفیه‌خانه شکردرایران چندنفر متصدی‌دیگ‌بخار (تصفیه‌شکر) رابفوریت استخدام مینمایدفقط‌اشخاص کاملا باتجربه وواجد شرایط میتوانند ازاین فرصت برای‌اشتغال‌درجدیدترین کارخانه نیشکر دنیا بعنوان کارمند ارشدو باحقوق بسیار خوب استفاده نمایند .بمنظور مصاحبه‌اولیه متقاضیان میتوانند ازطریق صندوق پستی۱۷۶۹ تهران مکاتبه فرمایند . به‌کلیه‌تقاضا ها پاسخ داده خواهد شد .

آ_۱۵۶۶۴ ۱_۷

یك‌آشپز مردویك زن خدمتکار مورد احتیاج است به‌تلفن ۸۳۴۳۴ مراجعه فرمائید .

آ_۱۱۴۸۹ ۱_۳

آگهی استخدام

۱_نیروی هوائی شاهنشاهی ایران تعدادی مکانیسین اتومبیل که دارای گواهینامه درجه ۱ رانندگی باشند برای خدمت در منطقه خوزستان با حقوق مکفی استخدام مینماید .

۲_ شرایط

الف تابعیت ایران

ب_ سن داوطلبان بایستی بین ۱۸ الی ۳۵ باشد .

ج_ دارا بودن صحت مزاج وعدم اعتیاد بالکل ومواد مخدره طبق گواهی بهداری نیروی هوائی

د_ عدم سوء پیشینه

هـ_ انجام خدمت زیر پرچم یا در دست داشتن معافیت دائم .

و_ سپردن برگ تعهد خدمتی‌برای مدت ۱۰ سال در ارتش که دردفاتر رسمی تصدیق و امضاء شده باشد.

۳_داوطلبان میتوانند برای کسب اطلاعات بیشتری به تیپ فنی‌نیروی هوائی واقع در دوشان تپه مراجعه نمایند .

فرمانده تیپ ششم مستقل فنی_ سرتیپ تدین

آ_۱۵۹۸۴

آگهی استخدام

بیك نفر دوشیزه یا بانوی‌ایرانی تحصیل کرده که آشنائی کامل به زبان آلمانی و امکانا انگلیسی داشته وتجربه کافی در امور اداری داشته باشد نیازمندیم داوطلبین بادر دست داشتن سوابق کار بشرکت سهامی لوماشیمی خیابان خیام پاساژ امیر_ سلیمانی تلفن ۶_۵۸۱۸۲۵ مراجعه نمایند .

آ_۱۱۶۱۱ ۱_۳

سرکار گر نصب آرماتور برای‌مشهد

شرکت‌سمنتیشن به‌سرکارگر نصب آرماتور که بتواند بخوبی از عهده اداره‌کارگران مربوطه‌برآید وانگلیسی نیز صحبت کند نیازمنداست .
علاقمندان بشرکت سمنتیشن (اورسیز)محدودخیابان پهلوی‌روبروی سفارت عراق کوچه نصر مراجعه فرمایند .

آ_ ۱۶۰۴۸ ۱_۲

آگهی استخدام طباخ قند وشکر

بزرگترین تصفیه‌خانه شکردرایران چندنفر طباخ قندو شکر (تصفیه‌شکر) ر بفوریت استخدام مینماید فقط اشخاص کاملاباتجربه وواجد شرایط میتوانند ازاین فرصت‌برای اشتغال در جدیدترین کارخانه نیشکر دنیا بعنوان کارمند ارشدو باحقوق بسیار خوب‌استفاده نمایند. بمنظورمصاحبه اولیه متقاضیان میتوانند از طریق صندوق پستی ۱۷۶۹ تهران مکاتبه فرمایند . به کلیه تقاضا ها پاسخ داده خواهد شد .

آ_۱۵۶۶۴ ۱_۷

آگهی استخدام

برای خدمت‌در پرورشگاه جمعیت چند نفر بانوی واجد شرایط که بتوانند وظیفه مادری را انجام‌دهند استخدام میشوند .
خدمت مادری شبانه روزی است ومادران باید مجرد باشند و سه ماه دوره کار آموزی را بگذرانند .
واجدین شرایط قبل از ظهر ها مستقیما بپرورشگاه حرفه ای‌جمعیت واقع در جاده پهلوی شمیران سه‌راه ونك، مراجعه نمایند .

آ_۱۵۹۶۶ ۱_۳

آگهی ثبت نام

هنرستان نمازی شیراز درسال‌تحصیلی ۴۱_۴۰ برای شعبه های ششگانه اتومکانیك _ تراش فلزات _لوله‌کشی وجوشکاری _ درودگری _ معماری و بنائی _ الکتریك هنر جو میپذیرد.
داوطلبان می‌توانند از تاریخ این آگهی لغایت دهم شهریور ماه سال جاری از ساعت ۸ صبح الی ۱۲ ظهر بدفتر هنرستان مراجعه نمایند.
هنرستان نمازی

آ_۱۳۸۸۰ ۱_۳

فروش اتومبیل

فروشگاه‌وبورس‌اتومبیل۴۰

از ۱۰۰ دستگاه انواع اتومبیلهای امریکائی واروپائی ارزان‌قیمت و متناسب همیشه ۱۰ دستگاه برای مشاهده‌خریداران محترم موجوددارد. میدان ۲۴ اسفند اول جمشید آباد شمالی کاشی ۴۰ تلفن ۴۹۶۳۳

آژانس اتومبیل

ماشین‌های زیر را باشرایط آسان بفروش میرساند
۵دستگاه‌جیپ تجارتی‌از مدل۵۴تا۶۰_ ۴ دستگاه جیپ جنگی و وانت واسیتن _۳ دستگاه لندرور وتعدادی کامیون کمپرسی نقد واقساط تلفن ۴۱۴۴۰

آ_۱۲۵۰۶

هر نوع فولکس واگن نقدواقساط موجود است تلفن ۶۱۳۲۲

۱_۲۶ آ_۱۲۰۹۲

از بازار اتومبیل ۹۴۰

که صد ها اتومبیل از هر مدل و سیستم در اختیار داردبعداز ظهر روزهای یکشنبه و سه شنبه وپنجشنبه دیدن کنید و اتومبیل دلخواهتان‌را انتخاب فرمائید . سر چشمه مقابل مسجد محمودیه داخل توقفگاه کاروان تلفن ۵۶۸۴۷

۱_۲۶ آ_۱۰۳۹۳

فروشگاه اتومبیل مقدم خیابان پهلوی
جنب زایشگاه مهر تلفن ۶۱۳۲۲

۱_۲۶ آ_۱۲۰۸۸

سیمکا آروند مدل ۵۹ تمیز تلفن ۶۱۳۲۳

دوفین مدل ۶۰تمیز تلفن ۶۱۳۲۳

نمایشگاه ایران کالا

فروشنده همه‌رقم اتومبیل های سواری _کامیون _کمپرسی _ میباشد شما در تهران و یا شهرستانها می توانید بما مراجعه نموده و اتومبیل دلخواه خود را با شرایط سهل (نو یا دست دوم) خریداری فرمائید .
نشانی _ خیابان شاه چهارراه گلشن تلفن ۴۵۶۸۹ و ۴۰۹۵۸

۱_۲۰ آ_۱۵۰۹۰

فروشگاه اتومبیل روشن روان‌تلفن ۱۵۴۷۶

۱_۲۶ آ_۱۵۴۷۶

خرید اتومبیل

خریدار اتومبیل
ازهر نوع و هرمدل که‌باشدمشتری داریم فروشگاه اتومبیل ۴۰ _جمشید آباد شمالی کاشی ۴۰ تلفن۴۹۶۳۳

نمایشگاه ایران کالا

خریدار هر نوع اتومبیل شما می باشد و اتومبیل مورد فروش بفوریت خریداری میگردد محل برای عرضه اتومبیل تا موقعی که بفروش برسد در اختیار شماست فروشندگان محترم بمامراجعه فرمائیدبنفع‌شما خواهد بود خیابان شاه چهارراه گلشن نمایشگاه ایران کالا تلفن ۴۵۶۸۹ و ۴۰۹۵۸

۱_۲۰ آ_۱۵۰۹۲

هرنوع فولکس خریداریم تلفن۶۱۳۲۲

۱_۲۶ آ_۱۲۰۹۴

خریدار یا فروشنده هر نوع‌اتومبیل هستیدبه‌بازرگانی گوهرتلفن ۶۶۲۰۳ مراجعه نمائید .

هرنوع فولکس‌خریداریم تلفن۷۲۹۶۲

۱_۲۶ آ_۱۵۴۷۶

آگهی مناقصه

شرکت سهامی کارخانجات‌قند ایران پنجاه و یك(۵۱) قلم فشار سنج مورداحتیاج کارخانه‌های تابعه خود را از طریق مناقصه خریداری مینماید شرایط و مشخصات‌مناقصه در اداره معاملات خارجی شرکت واقع درخیابان‌ویلا _خوشبین‌موجود است پیشنهادات تا روز ۱ر۷ر۴۰ قبول و در ساعت ده صبح روز بعد قرائت خواهد شد شرکت درمناقصه بمنزله قبولی کلیه شرایط مناقصه است .

آ_ ۱۵۷۷۴ ۱_۲

سرویس
جنرال
برای نصب وتعمیر آب گرم کن
دراختیار شماست
تلفن ۴۷۴۸۹

مستغلات

آژانس ۹۰۰

بورس معاملات املاك روبروی کلانتری سوار تلفن ۷۰۲۵۲

۱_۲۶ آ_۱۲۹۴۰

نارمك _ تهران‌پارس

تهران‌نو _ نیروی هوائی
برای خرید و فروش نقد و اقساط زمین _ خانه
بیازرگانی امینی
اول سی‌متری نارمك
تلفن۹۱۰۰۹۰ مراجعه‌فرمائید

۱_۲۶ آ_۱۶۴۱

نقشه ساختمان

شرکت ساختمانی توتیا خیابان شاهرضا دروازه‌دولت جنب‌ب.ب.کا تلفن ۶۰۸۱۷

۱_۲۶ آ_۱۳۵۵۶

در نازی آباد

یکدستگاه آپارتمان
سه طبقه مجهز برای اجاره و فروش‌تلفن ۵۴۹۳۹ بازرگانی قریشی

۱_۲۶ آ_۱۳۷۳۸

در نازی آباد

برای خرید خانه‌وزمینهای نازی‌آباد_ علی‌آباد _ باقر آباد و جعفر آباد با آب و برق و سند مالکیت نقد و اقساط به‌نازی آباد ایستگاه‌بازاردوم بازرگانی توکلی مراجعه فرمایند.

۱_۲۶ آ_۱۵۳۰۸

برای سکونت یك خانواده

خارجی یك ساختمان مدرن که دارای پنج و یاشش اطاق باشد در شمال شهر و یاحدود محمودیه _ زعفرانیه _ نیاوران ویا دروس اجاره میشود _ تلفن ۳۲۳۶۸

۱_۳ آ_۱۱۶۴۳

جویای کار

قابل توجه موسسات وآموزشگاهها

ماشین نویسی فارسی و کارهای اداری و تدریس خصوصی و عمومی تا سیکل اول (باچند سال سابقه) بعد از ظهر ها مقدور است .نشانی نازی‌آباد بازار دوم خیابان صفا کاشی ۱۵

آ_۱۱۶۴۵

راننده ای باتجربه سابقه دار

خدمت کرده باسواد با ضامن معتبر جویای کار است لطفا بتلفن ۴۷۷۴۲ مراجعه نمایند .

آ_۱۰۷۶۱

معاملات پول

به‌برگشت پول

شرطی خودتان در برابراملاك مرغوب‌و سودشایسته‌علاقمند باشید شاهرضا رو بروی سینما رویال آژانس رایت تلفن ۳۲۹۷۱ _۳۱۸۵۳

۱_۱۰ آ_۱۱۱۴۵

پول موجود است .
هرمبلغ پول بخواهید بتلفن۳۴۶۷۸ رضوان

۱_۳۰ آ_۱۵۹۸۸

آگهی احضار

شماره ۶۹۰ _ ۱۰ر۳ر۴۰
بدینوسیله به غیر نظامی کار و شهرت آقاجانیان فرزند اوهان شغل پزشکیار ساکن جلفا اصفهان متولد ۱۳۰۸ شماره شناسنامه ۲۰۹ صادره از جلفا که فعلا متواری و مجهول _ المکان میباشد اخطار میگرددکه باتهام عضویت در دسته وجمعتیکه دارای مرام اشتراکی است در این دادگاه تحت پیگرد میباشد طبق ماده ۲۶۰ قانون دادرسی و کیفر ارتش باید در ظرف دو ماه از تاریخ نشر آخرین آگهی خود را باین دادگاه معرفی نماید و الا برابر ماده ۲۶۱ قانون دادرسی و کیفر ارتش باتهامش غیابا رسیدگی و حکم مقتضی صادر خواهد گردید .
رئیس دادگاه عادی شماره ۲ اداره دادرسی ارتش
سرتیپ صلاحی عرب

آ_۱۱۱۴۸ ۱_۳

اجاره داده میشود

برای اجاره

یك‌ویلای بسیار مدرن‌سه هزارو دویست متر‌باغ واقع درکوچه هاشمی دروس تازه‌ساز تهویه‌هوا _۱۲ اطاق_ آشپزخانه مدرن_ استخر شنا _چاه عمیق وکلیه لوازم زندگی .
برای دیدن محل با تلفنهای_ ۸۳۲۰۹۲ و ۸۵۷۱۴ تماس بگیرید.

آ_۱۵۶۷۴ ۱_۱۰

قابل توجه

بانکها و تجار بازار
دوفروشگاه بزرگ ومجهز وچندین باب مغازه مدرن درمیدان فوزیه‌جنب بازار پارس مناسب برای‌سوپرمارکت وپاشعبات بانکها برای اجاره آماده است بتلفن ۳۳۶۶۱ مراجعه فرمائید.

۱_۱۰ آ_۱۵۷۱۴

شرکتها ، موسسات ملی ،مدیران مدارس _خانواده‌ها توجه فرمائید .
منازل متعدد برای محل‌کسب‌دفاتر جهت سکونت بزرك و کوچك موجود داریم بازرگانی رضوان تلفن۳۴۶۷۸

۱_۳۰ آ_۱۵۹۶۰

آموزشگاه های فرهنگی

کانون فرهنگی پارس

کلاسهای علمی و عملی رادیو تلویزیون _ یخچال _ زبان آلمانی انگلیسی . اطالیائی .ماشین نویسی فارسی و لاتین (صبح و عصر هر روز) سعدی شمالی چهارراه سید علی اول کاشف‌السلطنه پلاك۲۳

۱_۳۰ آ_۱۳۴۹۶

معاملات تلفن

هر نوع‌شماره تلفن نقدواقساط‌معامله میشود . دستگاه تلفن هم خریداریم آدرس میدان مجسمه شاهرضا جنب بانك بازرگانی طبقه دوم سازمان فنی نوکار تلفن ۴۰۶۸۰

تلفن ۲و۳و۵ واگذار میشود

طالبین بعداز ظهر ها بشماره تلفن ۳۰۳۷۷۷ مراجعه فرمایند.
اکبر صدیقی

آ _ ۱۱۶۰۹

دفاتر اسناد رسمی

دفتر خانه ۱۳۹ عاصم
شاهرضا نزدیك میدان شهناز تلفن ۳۵۸۳۴ و ۳۰۳۷۰۳

فروش اثاثیه

یکدستگاه بستنی سازی الکتریکی ۲۲۰ ولت قیمت ۲۰۰۰ ریال
یکدستگاه بخاری گازی امریکائی با پنکه و متعلقات قیمت ۱۲۰۰۰ ریال (به تلفن ۶۶۱۰۷ مراجعه‌نمائید)

آ_۱۱۴۹۹

آگهی فقدان سند مالکیت

طبق استشهاد تقدیمی و اظهار سه نفر گواه آقای عبدالله فروتن‌نژاد مدعی فقدان سند مالکیت ششدانگ زمین شماره دو فرعی از ۱۳۸۴اصلی بخش‌یك سنندج کوچه حمام آقاپاشا شده وتقاضای المثنی سند مالکیت زمین مزبور کرده بدینوسیله آگهی می شود و چنانچه هر کس نسبت بزمین مزبور اظهاری دارد و یامعامله انجام داده است ظرف (شصت‌روز) از تاریخ نشر اولین آگهی مدارك خود را باداره ثبت استان کردستان ارائه والا پس از گذشتن مدت‌قانونی المثنی سند مالکیت زمین مرقوم بنام عبدالله فروتن نژاد صادرخواهد شد .

نوبت اول ۱۵ر۵ر۴۰
نوبت دوم ۴ر۶ر۴۰
نوبت سوم ۲۰ر۶ر۴۰

رئیس اداره ثبت استان کردستان
واعظ زاده

آ_۱۶۰۷۸ ۱_۳

آموزش زبانهای خارجی

زبان انگلیسی رادر انگلستان

ودر یك هتل راحت و مناسب در کنار دریا ودر وقت کوتاه یادبگیرید هر روز ۵ساعت و نیم درس داده میشود .

حد اقل کلیه هزینه روزانه۲لیره (یا ۱۳۵ لیره برای۱۲ هفته) میباشد

کلاس همیشه باز و داوطلبان از هر سن پذیرفته میشوند(دور۲۰ کیلو متر لندن ۱۰۰ کیلو متر)

-The Regency Ramsgate England

آ_۱۵۹۹۲

بفروش میرسد

خانه فروشی فوری

باخانه کوچك معاوضه‌میشود درخیابان شمیران شهناز دوم۳۵۰ متربابنای ۳مرتبه ده اطاق سرویس کامل رجوع‌فرمائید لاله‌زار ۳۹۷۸۴ به: بنگاه کوشان

۱_۲ آ_۱۵۵۲۲

بعلت مسافرت عکاسی ناهید و کاج بفروش میرسد اولی در خیابان مولوی ایستگاه قنات آباد دومی‌خیابان آرامگاه ایستگاه ورزشگاه طالبین به عکاسی کاج مراجعه نمایند .

فروش و معاوضه و اجاره

منازل وزمین خودتان را برای‌فروش یا معاوضه یا اجاره در هر نقطه تهران باشد بما اطلاع دهید .
تلفن ۳۴۶۸۷ رضوان

۱_۳۰ آ_۱۵۹۶۲

آموزشگاههای فنی

تحصیل‌در رشته‌های ساختمان_ برق و میکانیك ماشین رادیو_ تلویزیون بوسیله مکاتبه

دانشجویانیکه تاکنون موفق باخذ دیپلم کامل متوسطه نشده‌اند ومایلند دریکی از رشته های فوق در ظرف یکسال بوسیله مکاتبه نائل باخذ گواهینامه‌ای معادل‌دیپلم‌وتیترمهندسی از یکی از کشور های اروپا باشند با ما بوسیله صندوق پستی ۲۲۸۸ مکاتبه نمایند .

هفدهم مرداد

۱_دوره جدید کلاس حسابداری و دفترداری دوبل زیر نظر آقای اعتمادیه متخصص معروف حساب داری _۲_کلاس نقشه برداری با دوربینهای مجهز وبیمانند کرن سویسی و کاملترین وسائل لازم _ ۳_کلاس نقشه‌کشی راه‌وساختمان ودکوراسیون زیر نظر مهندسین فاضل وبا برنامه جدید . شرکت در هر یك از کلاسهای فوق شمارا برای یك زندگی بهتر و در آمد بیشتر آماده خواهد کرد .

کاخ دانش

۱_ خیابان فرانسه کوچه مرجان
۲_خیابان نادری پاساژ معتمد

آ_۱۶۰۳۰

گروه مهندسین شرکت ساختمانی آرمیا با همکاری مسیودوالی

شما را برای دیدن طرح واجرای ساختمانهای مدرن خود دعوت میکند از ساختمانهای زیبا و مجلل‌مادیدن کنید . لاله‌زار نو چهار راه‌مهنا کوچه دکتر آقاجان تلفن ۳۰۳۰۷۸

آ_۱۶۰۲۸

آگهی مناقصه شماره یك

سررشته داری‌تیپ۱ خریداجناس فاسد شدنی مشروحه زیر مصرفی سالیانه پادگان مرزان _ آباد را بمدت یکسال به مناقصه‌می گذارد داوطلبین میتوانند با مراجعه بدفتر سررشته داری تیپ ۱ واقع در پادگان عشرت‌آباد و مطالعه برگ شرائط پیشنهادات خود را حداکثر تاآخروقت اداری‌روزشنبه ۲۱ر۵ر۴۰ بدفتر سررشته داری تسلیم ورسید اخذ نمایند پیشنهادات رسیده در ساعت ۹صبح روز یکشنبه ۲۲ر۵ر۴۰ با حضور کمیسیون باز و قرائت خواهد شد حضور پیشنهاد دهندگان در جلسه کمیسیون بلا مانع است .
رئیس سررشته داری تیپ ۱پهلوی

۱_ گوشت گوسفند
۲_ پیاز
۳_ سیب زمینی
۴_ پنیر
۵_ کشمش
۶_هویج فرنگی
۷_ سبزی

آموزشگاه های رانندگی

رانندگی میکانیکی ادیب

بوذرجمهری نو تلفن ۵۵۵۷۵

۱_۲۶ آ_۷۵۳۶

رستورانهای خانوادگی

رستوران ژاله مخصوص خانواده ها است دارای چلو کباب مطبوع و سایر اغذیه متنوع و لذیذ ایرانی ، فرنگی اول لاله زار نو جنب سینما متروپل تلفن ۳۲۳۳۱ ناهار کامل ۵۵ ریال

احتیاجات زندگی

مجانا خانه های شما بر ضد حشرات سم پاشی می شود

سازمان تهران تعمیر که توسط عده‌ای آرشتیکت _(مهندس معماری) بمنظور تعمیرات ساختمانی تاسیس شده‌با داشتن شخصیت حقوقی آماده برای اجرای‌همه نوع تعمیرات_تزئینات تغییرات وتهیه پروژه ساختمانی‌می‌باشد ضمنا مکانهای تعمیر شده هم‌مجاناسم پاشی میشود تلفن ۴۸۳۲۸

۱_۵ آ_۱۵۰۴۶

سوپرمارکت
بن آمی
امیرآباد
همه نوع مایحتاج زندگی در مجهزترین سوپرمارکت تهران

حصیر درجه ۱ متری ۲۸ ریال انتهای شاه چهارراه اسکندری .

۱_۲۶ آ_۱۰۳۷۵

اتو سرویس تهران

مجهز بکلیه امور اتومبیل بوده و احتیاجات شمارا دراسرع وقت زیر نظر متخصصین فن انجام ودر دسترس شما میگذارد . دروازه شمیران _ خیابان مازندران تلفن ۳۲۲۹۷۰

۱_۲۶ آ_ ۱۵۷۱۰

آگهی های متفرقه

هر نوع کارهای لوله کشی‌دارید بما مراجعه فرمائید خیابان شهباز مقابل دبستان اعتصام موسسه‌میهن تلفن ۵۵۱۹۳

اتوویلا
دکتر ماشین شماست
تهران خیابان ویلا _ تلفن ۴۶۰۸۴

مد و آرایش

سالن آرایش زیبائی کاتس

زیر نظر متخصصین اروپائی وقت را قبلا رزرو فرمائید. خیابان‌نادری کوچه نوبهار تلفن ۶۱۸۵۹

برای خاکبرداری وتسطیح اراضی

وسیله تراکتور های کاترپیلار مجهز به کلنگ بتلفن ۴۶۹۵۵ مراجعه فرمائید .

۱_۵ آ_۱۱۶۴۷

آگهی ثبت نام

آموزشگاه بهیاری شیراز برای رشته های (بهیار پرستاری) و (بهیار مامائی)و (بهیار بهداشت) تعدادی دانش‌آموز از طریق مسابقه انتخاب میکند .
آموزشگاه بصورت شبانه بوده و کلیه مایحتاج دانش‌آموزان رادر دوره تحصیلی‌فراهم‌میسازد داوطلبان‌میتوانند بادردست داشتن مدارك زیراز این تاریخ‌تا پانزدهم شهریور ماه ۱۳۴۰ در آموزشگاه بهیاری شیراز واقع‌در خیابان خیام مراجعه وثبت نام نمایند.

۱_کار نامه قبولی سوم متوسطه
۲_برك رضایت از دبیرستانی که درآن مشغول تحصیل بوده است .
۳_عکس ۴×۶_هشت قطعه
۴_رونوشت شناسنامه شش برك
۵_برك رضایت برای تحصیل در آموزشگاه ازپدر یاولی
۶_ برك‌گواهی تندرستی که‌بوسیله خود آموزشگاه انجام خواهد شد
۷_سن‌باید کمتراز ۱۷و بیشتراز ۲۵ سال نباشد .

امتحان مسابقه ورودی در ساعت ۸ صبح‌روز ۲۵ر۶ر۴۰درمحل آموزشگاه انجام خواهد گرفت دانش آموزانیکه دوره دوساله آموزشگاه رابا موفقیت بگذرانند باپایه ۳ پزشگیاری و ماهی ۴۲۰۰ ریال حقوق‌از طرف بهداری با دانشگاه شیراز‌یاجمعیت شیروخورشید سرخ استخدام خواهند شد حضور داوطلب برای ثبت‌نام اجباری نیستو کسانیکه مایل‌باشند میتوانند مدارك بالا راتوسط پست سفارشی بآدرس آموزشگاه بهیاری شیراز ارسال‌دارند منتهی درساعت مقرر برای امتحان ورودی در آموزشگاه حاضر باشند .
آموزشگاه بهیاری شیراز

راهنمای پزشکی اطلاعات

دکتر آسایش

بیماریهای آمیزشی مجاری ادرار خیابان منوچهری _ابتدای کوچه‌ارباب جمشید _شماره ۱۱

دکتر در طب پولوسا

متخصص بیماریهای مقاربتی _ مجاری _ ادرار _ تناسلی _ امراض زنانه _ نازائی _ خیابان فردوسی‌بالا کوچه صادق پذیرائی ۹ تا ۱۲ _۵ تا ۸ تلفن ۴۶۵۸۹

دکتر دانشگر

امراض مقاربتی و جلدی و سوزاك تازه و کهنه ورم پرستات ضیق مجرا سستی و بواسیر امراض زنانه و نازائی خیابان سپه مقابل پستخانه تلفن ۳۰۲۴۱۶

دکتر رحمانی

متخصص امراض اعصاب و روح از دانشگاه لندن خیابان پهلوی بالاتر از چهارراه امیراکرم تلفن ۴۵۱۱۴ پذیرائی صبح و عصر

دکتر رفیعی

از دانشگاه پاریس معده ، کبد ، روده پذیرائی ۴ تا ۸ بعد از ظهر خیابان جامی اول کوچه پاریس تلفن ۶۳۰۶۰

پلی کلینیك دکتر مجاهدی_دکتر صدیقی

رزیدنت سابق بیمارستانهای امریکا بیماریهای داخلی اطفال مقاربتی ترك تریاك و سایر مواد مخدره ترك الکل مجهز به دستگاه های رادیوسکپی نروسل ترابی (بخورپنی‌سیلین وغیره) دیاترمی پذیرائی‌بعداز ظهرها وایام تعطیل و شبها تا صبح خیابان شاه روبروی مسجد سجاد شماره تلفن ۴۹۵۲۶

دکتر محمد مولوی

متخصص بیماریهای سینه و مجاری تنفسی (ریه‌وبرنش) از پاریس _ پذیرائی ۴تا ۸ بعد از ظهر _خیابان شاهرضا _ روبروی ویلا _ کوچه سفرنك _تلفن ۶۲۶۳۵

دکتر محمد رضا مسدد

رزیدنت سابق بیمارستانهای امریکا دارای گواهینامه از بورد مدیکال امریکا _ درمان قطعی بیماریهای مقاربتی دروازه دولت‌روبروی ساختمان دیات تلفن ۳۰۲۵۴۸ _ پذیرائی عصر ها از ساعت ۵ الی ۸ بعد از ظهر

دکتر عباس نیك نژاد

متخصص از دانشگاه پاریس در بیماری های معده _ روده _ کبد _ لوزالمعده درمان بواسیر بدون عمل فیستول _ فیسور . با متد مولر دروازه شمیران خیابان کرامی

کشیک امشب پزشکان

دکترشاپورسیاپوش خیابان امیریه ایستگاه البرز جنب مسجد فخریه چهار راه مختاری تلفن۲۰۹۱۸ _دکتر غلامحسین مهر علی خیابان سلسبیل چهار راه تلفن ۶۶۶۶۰ _ دکتر سید علی میر احمدی خیابان هاشمی بین چهار راه قصر دشت تلفن ۶۳۶۸۵

آقایان دکتر اسلام دوست خیابان حشمت‌الدوله چهارراه گلشن تلفن ۶۳۰۶۷ _دکتر ناصر شجاع میدان تجریش جاده نیاوران_ دکتر حسین احمدی میدان ثریا کوچه پلیس شماره ۱۷_ دکتر محمود انگجی دروازه دولت مقابل پمپ بنزین تلفن ۳۵۱۴۴ _ دکتر خلیل رسولی امیرآباد خیابان‌نصرت کاشی ۹۵ _دکتر کرامت الله‌فرهودی خیابان شاهرضا چهار راه پل چوبی تلفن ۲۸۵۱۰ _ دکتر مهرداد بالکنی خیابان آذربایجان چهار راه خوش تلفن ۶۵۰۷۲ _ دکتر حسین منشی_ زاده خیابان مولوی‌بازارچه قنات‌آباد دکتر محمد تقی اسفندیاری شاهپور دکتر کریم‌خسرو شاهی خیابان شوش شرقی روبروی گرمابه لطفی پور _ دکتر عطاءالله نیری خیابان‌شاهپور چهار راه مختاری تلفن ۳۸۷۶۰ _ دکتر سید جعفر امیر حمزه خیابان ژاله ایستگاه بهنام بلاك ۱۶۳ تلفن ۳۲۸۱۰_ دکتر محمود عالم خیابان شمیران مقابل سینما مولن روژ (انتهای شهنازدوم) تلفن ۷۲۵۵۶ _ دکتر حسین فرهمندی سه راه امین حضور اول خیابان ری _ دکتر مسعود لاهیجانی خیابان امیر آباد کوچه مهر تلفن ۶۲۴۳۶_ دکتر علی نصیری خیابان شاهرضا جنب سینما دیانا کوچه انوار تلفن ۶۲۱۷۶ _ دکتر علی‌اصغر سعادت خیابان منیریه ۱۴۳ تلفن ۲۵۶۴۳ دکتر حسین گلستانیان خیابان نظام_ الملك ایستگاه مدرسه _ صانعی دندانپزشك (پزشك‌مجاز) تخت‌جمشید انصاری تلفن ۴۵۰۲۹ دکتر حسن فامیلی خیابان شاه بیست متری اول دکتر نعمت الله مقبلی نیاوران _ دکتر علیرضا طیاری خیابان امیریه چهار راه مختاری _ دکتر بیژن ریاحی خیابان نواب چهار راه اناری تلفن ۵۲۱۳۷ _ بانو دکتر فاطمه آریا خیابان نواب چهار راه اناری تلفن ۵۲۱۳۷ _ دکتر محمود علم‌آموز میدان ۲۴ اسفند کوی بهرام تلفن ۶۸۲۸۵ _ دکتر حسن داروگر خیابان تخت جمشید وصال شیرازی تلفن ۴۲۹۹۲ _ دکتر اکبر امین هنجنی حشمت الدوله غربی نرسیده بچهار راه گلشن ۶۳۹۷۷ بانوکبری سلیمی ماما خیابان شهناز ایستگاه کلانتری درمانگاه اورژانس خیابان شاهرضا روبروی‌بیمارستان زنان تلفن۱۰۳۶۲۴ دکتر مجیدی خیابان شاه جنب مسجد سجاد تلفن۶۵۱۵۵ دکتر فخر موسوی خیابان خوش پائین چهار راه هاشمی جنب کوچه نظام _ بانو فخر موسوی ماماخیابان خوش پائین چهار راه هاشمی جنب کوچه نظام _ دکتر علی نقی رستگار شاه آباد اول کوچه ظهیر الاسلام تلفن ۳۰۳۱۳۱ _ دکتر رحیم نظریان خیابان‌ری روبروی کوچه آبشار دکتر کاظم فراهانچی خیابان قدیم شمیران ایستگاه سید خندان تلفن ۸۱۹۵۰ _ دکتر محمد روحی‌خیابان شمیران اول خیابان سلیم _ دکتر کمال پرلوی خیابان نواب چهار راه گلکار تلفن ۲۸۲۹۰ _ دکتر فرهادی دروازه دولت‌دکتر سیدجواد قهاری خیابان امیریه اول خیابان منیریه

درمانگاه خصوصی نارمك
۴۶متری غربی تلفن ۹۱۵۵۵

تلفنهای اطلاعات

تلفنخانه ۲۰۰۱۰ تا ۲۰۰۱۹
سرویس حوادث ۳۰۳۵۶۹
سرویس اقتصادی ۳۰۴۵۹۱
اطلاعات هفتگی ۳۰۴۸۷۸
سازمان شهرستانها ۳۰۵۰۶۷
مجله کودکان ۳۰۳۳۱۲
شعبه آگهیها ۳۰۵۱۰۸ _۳۰۶۳۳
طوطی نو ۳۰۴۵۹۲ ۳۰۴۵۹۳
دفتر چاپخانه ۳۰۳۹۶۰

راهنمای تلفن ها

آتش نشانی ۴۴۴۴۴
اداره راهنمائی ۳۰۳۶۱۴
سازمان آب تهران ۵۱۰۰۰
سر کلانتری ۴۹۱۶۱
اطلاعات راه آهن ۵۱۰۵۱
شرکت تلفن ۳۰۵۵۱۱
وزارت بهداری ۲۰۰۷۱

کالج بار بارکشی شهر وحومه۶۱۱۱۱

۱_۳ آ_۱۲۷۴۲

صاحب امتیاز و مدیر مسئول عباس مسعودی
چاپ اداره خیابان خیام چاپخانه اطلاعات

انقلاب ۲۳ ژوئیه

در این هنگام که انقلابیون ۲۳ ژوئیه نهمین سال یادبود انقلاب خود رادر قاهره‌جشن‌میگیرندهمه جهانیان میدانند کلیه این جشنهای پر سر و صدائی که اکنون در ایالت مصر صورت میگیرد و ملت مصر آنرا با ناراحتی تحمل میکند در حقیقت برای منحرف ساختن ملت مصر از جنایتهائی‌است که‌انقلابیون ۲۳ ژوئیه درحق آن بعمل آورده‌اند.

عبدالناصر عادت کرده است در اینگونه مناسبات نطقهای متعددی که گاهی تعداد آن به ۱۰ عدد میرسد ایراد کند. چگونگی این نطقها از لحاظ مبالغه آمیز بودن وتعریف از اقدامات خود برکسی پوشیده‌نیست. ناصر هرگونه اقدامی را بخود نسبت میدهد گوئی بقیه ملت مصر منشاء هیچگونه اثری نبوده‌اند

در اینگونه موارد بد نیست کار های رژیم ناصری را در خلال سال گذشته در زمینه های‌داخلی وخارجی بسنجیم در زمینه داخلی اقدام عبدالناصر دائر بر ملی کردن شرکتها وبانکها برای کسی ناگهانی نبوده و بسیاری از رجال اقتصادی این اقدام را آخرین گام در راه یکی ساختن‌پول مصر و سوریه البته بنفع پول مصر میدانند ما میدانیم که خزانه مصر بعلت برنامه های ذخیره سلاح‌و خرید وسائل تخریبی برای جنگهای توسعه طلبانه او جهت تاسیس امپراطوری از اقیانوس تا خلیج‌فارس دچار ورشکستگی شده است و او ناچار باید عایداتی برای تامین بعضی از این کسریها پیدا کند و از قرار معلوم صاحبان بنگاههای خصوصی بسیاست اقتصادی دولت ایمان ندارند و در نتیجه از شرکت در این سیاست دوری‌میجویندو ازاینجا تمایل دولت قاهره جهت تسلط بر کلیه فعالیتهای اقتصادی کشور به منظور رهبری آن بر حسب خواسته خود وسیطره یافتن‌برعایدات ومنافع آن‌بدون هرگونه‌رقیب یاشریکی‌آشکار میشود.

سخن دوباره بالا بردن‌سطح زندگی درخلال دهسال آینده به دو برابر وضع کنونی موضوعی است که رهبر مصر از هنگام زمامداری خود تاکنون اصرار دارد آنرا بگوش مردم برساند بتصور اینکه مردم فراموش کرده‌اند که او عین این اظهارات را در نه سال گذشته نموده است. چونکه سطح زندگی در ایالت مصر هنوز در پائین ترین رده های جهان است بدین ترتیب که‌درآمد سالیانه هرفرد مصری از ۸۰ دلار تجاوز نمیکند - اما در زمینه داخلی عبدالناصرناچار است در نطقهای خود بقانون اساسی جدید جمهوری‌متحده عرب که اکنون یکی از کمیسیونهای پارلمان مشغول تهیه آنست اشاره کند.

دعوتیکه انورالسادات رئیس‌پارلمان از کلیه افراد عرب در کشور های عربی نموده است که پیشنهاد های خود را در مورد این قانون اساسی بفرستند درنظر هیچکس‌باطنا خوش‌آیند تلقی نشده است. زیرا این خوش‌آیندی ساختگی خطری را در پس خود پنهان داشته که آینده‌ملل مستقل عرب را تهدید میکند برای اینکه پناه بردن باین خدعه رادر حال حاضر نمیتوان هیچگونه تفسیر کرد مگر باینکه بگوئیم عبدالناصرمی خواهد درآینده این ادعا را برای خود حفظ کندکه‌فقط قانون اساسی او ملل عرب را باهم متحد مینماید وبقیه آئین نامه ها و قوانین فعلی در کشور های عربی در نظر او غیر قانونی بشمار میروند و با در نظر گرفتن اینکه در یکی از مواد قانون اساسی ذکر شده است‌که عبدالناصر مادام العمربسمت فرمانروای‌جمهوری متحده عرب انتخاب گردیده است پی خواهیم بردکه شعف درونی انور-السادات چه معنی رادر بردارد.

اتحاد ملی که یگانه حزب جمهوری متحده عرب بشمار میرود و درخلال سال گذشته گامهای وسیعی بسوی هدف خود برداشته است و احتمال میرود اکنون پس از اینکه بر کلیه فعالیت ها در جمهوری متحده عرب تسلط یافته است بمرحله نهائی‌خود رسیده باشد چونکه کار دولت در تقسیم ایالت مصر باستانهای مختلف پایان یافته و برای هر استانی یك شورای محلی مربوط‌بخود آن‌تاسیس شده است و با دانستن اینکه‌شورای هر استانی بجز اعضای اتحاد ملی اعضائی ندارد درك خواهیم کرد که این شوراها نماینده فرزندان استان نبوده بلکه نماینده دولت مرکزی در قاهره که ریاست آن باعبدالناصر رئیس اتحاد ملی است میباشد واز اینجا میتوانیم استنتاج کنیم که اتحاد ملی بالا ترین مقامی را در جمهوری متحده عرب تشکیل میدهد و به تنهائی مسئولیت امور کشور را بعهده دارد.

اینگونه رژیم- رژیم ناصری - مارا بیاد رژیمهای کمونیستی و فاشیستی میاندازد یگانه تفاوتی که بین دیکتاتوری ناصری وسایر رژیم های مشابه آن وجود دارد آنستکه کلیه دیکتاتوریهابجزناصریسم اعتراف دارند که‌ازطریق حزب‌واحد بریاست شخصی دیکتاتور بر ملتهای خود حکومت میکنند.

ناصریها کلیه وسایل عوام فریبی رابکار بردند تاجهانیان را قانع‌سازند که اتحاد ملی حزب نیست بلکه تمامی یك‌ملت یعنی ملت جمهوری متحده عرب راتشکیل میدهدولی این‌کوشش ها تمسخر آمیز است.

حالت خفقان افکار عمومی در این سال هنگامیکه عبدالناصر دستورملی شدن مطبوعات را صادر کرد تا نظر مخالفان حزب اتحاد ملی را منعکس ننمایند بحد اعلای خود رسید و باین ترتیب مشاهده میکنیم که‌انقلاب ۲۳ ژوئیه در زمینه داخلی جز روش هائی دیکتاتوری منفی و در مقدمه آن محروم ساختن گروههای مردم مصر و سوریه از حق ابراز عقیده خود چیز دیگری دربر نداشته است.

در حقیقت شکست ناصریسم در دو زمینه داخلی و عربی اورا برآن داشت که فعالیت خود را متوجه زمینه خارجی کند شاید در این‌زمینه آنچه را که نتوانست در داخل‌کشور بدست بیاورد بیابد این است که بتشکیل کنفرانسها ودید وبازدیدهای مختلف و کوشش برای تشکیل بلوك سوم جهانی پرداخت. نمایان ترین مظاهر دیکتاتوریسم ناصری‌مانند همه دیکتاتوری‌ها جستجوی شهرت‌توخالی درزمینه های سیاسی‌خارج وفراموش کردن اوضاع داخلی کشور است. وانگهی عبدالناصر تاکنون هیچگونه پیروزی و موفقیت حقیقی در میدان های‌خارجی بدست نیاورده است. آنچه‌هست فقطروی‌صفحات روزنامه ها ومجلات وامواج‌رادیو های خودش میباشد و باید دانست که سرنوشت جهان بالاتر و خطیرتر از آنست که شخصی مانند ناصر که سرنوشت ملت خود وسطح زندگی آنرا مورد اهمال قرار داده است با آن بازی کند. شایسته‌است‌به جشنهای یادبود انقلاب ۲۳ ژوئیه ۱۹۵۳ بیشتر دقت کنیم و ببینیم چگونه رجال انقلاب به پیمانی که در آن روز باملت مصر بستند خیانت کردند درآن روز انقلابیون چنین نشان دادند که‌آزادی و دموکراسی پارلمانی را پس از مدت کوتاهی دوباره‌بمصر بازخواهند گرداند سرلشکر محمد نجیب که پیشوای انقلاب ۲۳ ژوئیه بود در راس کسانی قرار داشت که مدعی باز گرداندن زندگی دموکراسی بودند ولی چون این طرفداری از رژیم دموکراسی با طبع ناصر و اعوانش سازگار نبود در سال ۱۹۵۴ نجیب از حکومیت ساقط شد ودسته نظامی توطئه گر دیگری که همین دسته‌جمال عبدالناصر باشند بر سر کار آمد. اینها هنوز برسر کارند ودردو ایالت مصر و سوریه رژیم دیکتاتوری نظامی مطلقی را ادامه میدهند. در این رژیم حکومت مصر خود را در یك طرف و ملتهای مصر و سوریه رادر طرف‌دیگر می‌بینند. ونیز می بینیم که نتیجه رژیم ناصریسم تاکنون در زمینه های داخلی و خارجی منفی است.

در زمینه داخلی سطح زندگی‌مردم در ایالت مصر همچنان پائین مانده ودر ایالت سوریه رو به نیستی و انحطاط است. اما در زمینه خارجی عبدالناصر پس از اینکه در بیشتر کشور های عربی با ناکامی مواجه شد دست و پای خود را جمع کرد ولی اکنون میکوشد که باز دستش را به جاهائی دیگر غیراز کشور های عربی دراز بکند و شاید هم درآنجا ها هم دستش بسوزد و ناگزیر آن را عقب بکشد.

بریجستون

رهنورد سرسخت جاده های ناهموار

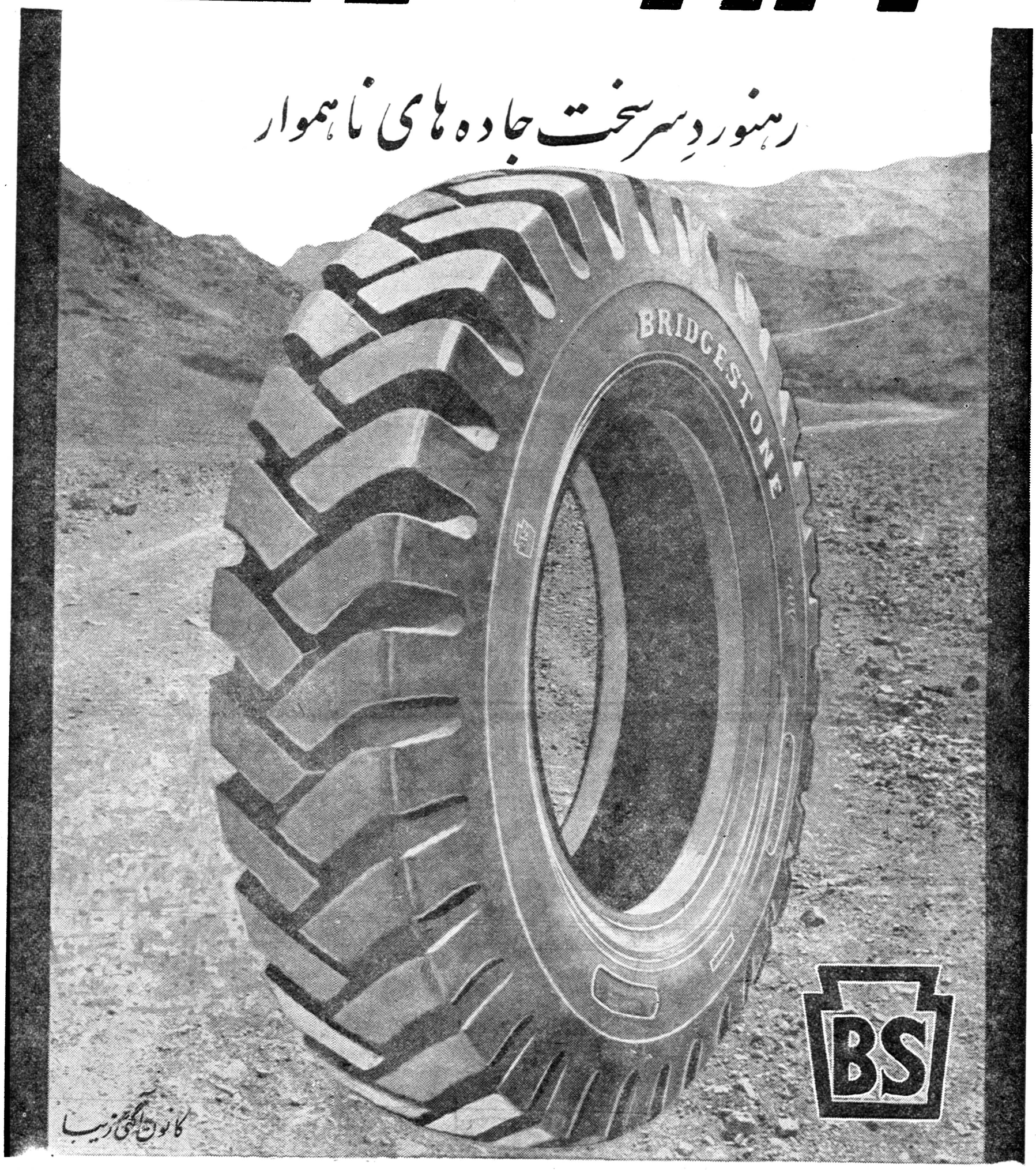

اغلب رانندگان مقاومت بریجستون را در جاده های ناهموار و سخت کوهستانی تحسین میکنند

لاستیکهای باری، سواری و دوچرخه بریجستون بمنظور عرضه ببازار ایران دقیقاً آزمایش شده است

بریجستون در عین استحکام و قدرت نرمش خود را حفظ کرده. هنگام خرید لاستیک مزایای فوق العاده

بریجستون را نیز مطالعه کنید. بریجستون نشانه اطمینان و قدرت

بریجستون

آ-۱۵۹۹۶

آگهی هیئت سه نفری

برحسب تصمیم جلسه مورخ ۵ره۴۰ هیئت سه نفری مامور رسیدگی باختلاف مالکین و متصرفین چون از لحاظ تسریع در امر رسیدگی و خاتمه دادن پرونده های موجوده (نسبت بزمین هائی که‌در تصرف اشخاص میباشد و بموقع قانونی دادخواست تسلیم داشته‌اند) معرفی مالکین ضرورت دارد لذا بدینوسیله از آقایان مالکین پلاك شماره ۶۹۰۳ اراضی علیای خیابان بهار تقاضا میشود که از تاریخ نشر این آگهی ظرف یکماه‌با در دست داشتن اسناد مالکیت خود بدفتر هیئت سه‌نفری در اداره کل ثبت مراجعه نمایند تا با تشخیص متصرفین وقت رسیدگی تعیین و ابلاغ گردد.

رئیس دفتر هیئت سه نفری - امیری

۳-۱ آ-۱۵۶۰۸

آگهی احضار

شعبه ۲ بازپرسی تیپ ٤ گیلان .شماره ۸۲٤رس ۲-۱۲ر٤۰ر٤۰ بغیر نظامیان مشروحه زیر که دربازپرسی شعبه ۲ تیپ٤ مستقل گیلان باتهام سرقت مسلحانه تحت پیگرد می‌باشند اخطار میشود که خودرا باین بازپرسی معرفی نمایند این‌آگهی درسه‌نوبت‌متوالی در روزنامه کثیرالانتشار محلی و روزنامه رسمی کشور شاهنشاهی درج بدیهی است در صورت عدم حضور از تاریخ نشر آخرین آگهی تاپایان دو ماه طبق مقررات وقوانین دادرسی وکیفر ارتش اقدام مقتضی معمول خواهد گردید.

بازپرس شعبه ۲ تیپ ٤ گیلان . سرگرد پرسادمهر.

ردیف	اسم	شهرت پدر	شغل‌قبلی	نوع اتهام	محل سکونت قبلی کلاسه پرونده
۱-	اسد	-محمدحسین فلاح	سرقت‌مسلحانه	محمود آباد ازتوابع اردبیل	٦-۱-۲۲ر۳۷
۲-	مطلب	شیردل	شیرپندل	سرقت مسلحانه	حفظ آباد اردبیل.

۳-۱ آ-۱۵۹۸۰

هنرستان هنرهای زیبای پسران

دررشته های نقاشی ، مجسمه‌سازی وهنرهای تزئینی (مینیاتور، تذهیب نقشه قالی و کاشی)هنرجو می‌پذیرد.

دارندگان مدرك قبولی دوره اول متوسطه‌برای ثبت‌نام از ساعت ۸ تا۱۱ صبح هردوشنبه بمحل هنرستان واقع در پیچ‌شمیران . خیابان تنکابن مراجعه نمایند.

اداره آموزش و هنرهای ملی هنرهای زیبای کشور

۱۰-۱ آ-۱۵۰۳۲

ده‌ها هزار نفر از تهران خارج

بقیه از صفحه اول

شهر تقریبا خلوت گردیده بودو شاید در تاریخ پایتخت سابقه نداشت که مردم از گرمای تابستان و برای تفریح بتعداد سه روزاخیر شهر را ترك کنند .

در این سه روز سواحل دریا نیز شلوغ ترین روز ها را بخود دید . در طول خط کناره ، که اینك قسمت اعظم آن اسفالت هم شده است ، اتومبیلها بخط زنجیر در حرکت بودند.

بگواهی همهٔ کسانی که در تعطیلات سال های گذشته در ساحل دریا بوده‌اند ، کرانه های خزر تاکنون چنین جمعیتی رابخود ندیده بود.

بندر پهلوی شلوغ ترین نقطه سواحل خزر بود ، تعدادمسافرینی که باین شهر روی آورده بودندباز جمعیت خود شهر بیشتر بود . در خیابان های این شهر اتومبیل بیش از شلوغ‌ترین خیابان های‌پایتخت دیده میشد و باین سبب مامورین راهنمائی آنجا لحظه‌ای آسایش نداشتند و با کادری محدود مجبور باداره اتومبیل های پایتخت‌بودند.

در پلاژ پهلوی تا چشم کار می کرد جمعیت دیده میشد . تعداد مسافرین‌درروزجمعه بغایت رسیده بود .

آنچه عجیب بنظر میرسید این بود که چگونه این شهر کوچك میتواند غذای چنین جمعیتی عظیم را فراهم سازد ، ولی آنچه مسلم است اینست که کسی از مهمانان ناخواندهٔ این شهر گرسنه نماند و هر تازه واردی توانست درگوشه‌ای غذائی تهیه ببیند.

بدون شك ۹۹ در صد مسافرین کنار دریا از تهران رفته بودند و در میان آنان ،مسافر شهرستانی بندرت دیده میشد .

پس‌از بندر پهلوی ،پلاژ های‌بابلسر و متل‌قو ، شلوغ تر از نقاط دیگر بود ولی پلاژ نوشهر رونق کمتری داشت.

اکثریت جمعیتی که بکنار دریا آمده بود، در طول خطوط ساحلی حرکت میکرد و از توقف در یك شهر ویایك پلاژ خودداری مینمود .

بسیاری از مسافرین ترجیح می‌دادند از همهٔ پلاژهای ساحلی دیدن کنند تادریك پلاژ باستفاده از آب دریا و آفتاب بپردازند.

حرکت مسافرین در طول ساحل‌خود برشلوغی آن نواحی افزود و در شهر هاوضع غیر ثابت وغیر قابل پیش‌بینی بوجود آوردوازاینرو برآورد وتخمین تعداد مسافرین کنار دریا نیزمشکل شد.

مسافرین یك پلاژ غالبا وعده‌ملاقات را در پلاژ دیگر میگذاشتند.

هوا دراین سه روز بمسافرین‌کمك کرد وباآنکه لکه‌های ابر در آسمان دیده میشد و گاه قطرات باران نیز فرومیریخت ،با اینهمه هوا، اختلالی در برنامه مسافرین بوجود نیاورد.

گاه که هنگام ظهر وغایت گرما، اشعه آفتاب پشت توده‌های ابرمیماند، هوای ساحل مطبوع‌تر بنظر میرسید.

قیمتها در شهرهای ساحلی‌متفاوت بود، اما سطح آنها بالا بود ، گرانی وکمیابی درطول‌خطوط ساحلی‌محسوس بود.

دهقانان و ساکنین محلی تا حد ممکن محصولات خودرا در شهرها و طول جاده‌ها عرضه کرده بودند.

خربزه و هندوانه دومیوه‌ای بودکه بوفور در شهرهای ساحلی وجود داشت وقیمت آن نیز به نسبت چندان گران نبود . ولی قیمت انواع اغذیه چندین برابر اوقات معمولی بودو صاحبان اماکن عمومی تا توانستند قیمتها رابالا بردند

نظارت شهرداریها و تدارك آنها چندان تاثیری در قیمتهانداشت .برخی از صاحبان رستورانهاو اغذیه فروشی ها برای بازار گرمی چندین بار سردر مغازه‌های خودرا پائین و بالامیکشیدند

مشکل تازه‌ای که برای اولین‌بار پیش‌آمد ،مشکل بنزین گیری‌اتومبیل ها بود. در جلو پمپهای بنزین‌اتومبیل ها برای بنزین گرفتن صف کشیده بودندو از نیمساعت تایکساعت وقت لازم بود تانوبت بنزین گرفتن فرا برسد .

تقریبا در هیچیك از پمپهای بنزین بدون صف ایستادن و بدون معطلی بنزین گرفتن امکان نداشتو چون پمپهای محلی دستی و تلمبه‌ای است، کارگران پمپها زحمت زیادی کشیدند.

دریلاقات حومه نیز عده زیادی دیده میشدند خانواده‌ها درطول‌رودخانه هاو زیر سایه درختان اطراف«بیتوته» کرده بودند در ییلاقات اوشان ،فشم ومیگون جمعیت و اتومبیل موج‌میزد. در طول رودخانه کرج تا حوالی گچسر مردم پایتخت ییلاق کرده بودند .

همچنین در گچسر ، آبعلی ،دماوند، اوین ، درکه ، توچال ، پس قلعه و نقاط ییلاقی دیگر عده زیادی دیده میشدند .

بازگشت مسافرین از ظهر دیروز شروع شد شلوغ ترین جاده های دیروز ، جاده چالوس بود. در طول‌این جاده ،صف‌زنجیری اتومبیلها، درزیر توده غلیظ گردو خاك گم شده بودو اتومبیلها مجبور شده بودند درروز روشن با چراغ حرکت کنند.

شلوغی جاده‌ها بچندین تصادف بزرك نیزمنجر شد. مسافرین درچندین نقطه، ازجاده میایستادند و بتماشای اتومبیلهائی میپرداختندکه از بلندی جاده به ته دره سقوط کرده بودند.

امروز پایتخت فعالیت وشلوغی‌خود را از سرگرفت و چهره‌های سوخته‌و سیاه و«برنزه» زیادبچشم میخورد.

آنچه گذشت کلیاتی از جریان مسافرتهای سه روزه اخیر بود و ذیلا گزارش خبرنگاران مارا از شهرستان هاو مراکز ییلاقی میخوانید.

ازظهرروزچهارشنبه کاروان‌اتومبیل هاازراههای مختلف بطرف شهرهای ساحلی روی آوردند، وبیشتر اتومبیل ها تا حداکثر ظرفیت مسافر سوار کرده بودند

جلوگیری از عبور

نزدیك دوراهی جاده قدیم کرج‌و جاده جدید و هم چنین نزدیك‌پاسگاه کرج مامورین پلیس راه از حرکت تاکسی بخارج از تهران جلوگیری مینمودند بطوریکه در همان روز چهارشنبه‌تعدادی از آنهاتوقیف‌گردید.

درکرج

بعد از ظهر روز چهارشنبه میدان کرج وضع فوق العاده‌ای بخود گرفته بود مردم پس از چند دقیقه‌تامل وخرید راه کنار دریا راپیش میگرفتند عده‌ای از راه چالوس وعده‌ای از راه‌قزوین

اوشان

جمعیتی که به دره بزرك وسرسبز اوشان روی آورده بودند بحدی بود که سایه درختها دیگر جا نداشت درهر گوشه وکناری یکی دوخانواده بساط آب خنك خوری! پهن کرده بودند، اطاق خالی از بعداز ظهر روز چهارشنبه پیدا نمیشد و اجاره بهاء هراطاق برای سکونت یکشب به سی‌تومان رسید.

باران

نزول بارانهای‌پراکنده ،مخصوصا رگبارهای غیر منتظره برای آنها که اطاق نداشتند بلائی بود، شب اول تعطیلی رگبار شدیدی‌دراوشان بارید و متعاقب آن کوه‌کنارواوشان بهفشم ریزش کرد در نتیجه راه بندآمد و عبور ومرور وسائط نقلیه متوقف‌شد.

میگون

زیبائی دره سرسبز میگون در این سه روزه تعطیل هواخواهان زیاد پیدا کرده بود بقدری که جمعیت ییلاقی آن به ده هزار نفر میرسید نکته قابل توجه این است که محل مسکونی میگون‌بمراتب کمتر از اوشان و فشم میباشد .

درمیگون نیز هر شب سه روزه تعطیل باران بارید و یکمرتبه هم‌آب رودخانه زیاد شد بطوریکه همه فکر میکردند سیلی نظیر سیل چندین سال پیش میگون خواهد آمد

هجوم میهمان

عده‌ای از اهالی تهران همه ساله سه‌ماه تابستان رابه میگون روی می آورند و از شر گرمای تهران درامان میمانند، سخت‌ترین‌روزهای این قبیل ییلاقیها روزهای تعطیل پشت سر هم است چون برای هر خانواده چند دسته میهمان ازراه میرسد و مجبورند درتمام سه روز از آنها بنحو احسن پذیرائی کنند اغلب این میهمانهابهم جورنمی‌آیند وخود مشکل بزرگی‌را برای صاحبخانه بوجود می‌آورد .

وضع‌راهها

بطوریکه خبرنگار ما مینویسد امسال بعلت بهبود وضع راه تعداد مسافرین شهرهای ساحلی بدو برابر افزایش یافت . راه قزوین برشت از کرج تاقزوین واز قزوین تا کوهین اسفالت بود و بقیه تا سد سفیدرود (منجیل) در دست اقدام است از سد سفیدرود نیز تا امامزاده هاشم که آخرین قسمت کوهستان است و دره آن به جلگه‌ختم‌میگردد جاده تعریض گردیده و مامورین مشغول زیر سازی میباشند از امامزاده هاشم تارشت که در حدودسی کیلومتراست جاده خاکی است .دراین قسمت کاروان اتومبیلها بصورت زنجیر وار حرکت میکردند

هجوم مردم به پلاژها از همان شب چهارشنبه آغاز گردید درراه‌مخصوص اتومبیلهای رسیده بچالوس بدودسته تقسیم میشدند عده‌ای راه‌نوشهر و بابلسر را در پیش گرفتند وعده‌ای‌نیز بطرف متل‌قو ورامسر و دیگر پلاژ های جدیدالتاسیس می‌رفتند.

دربندر پهلوی

بندر پهلوی امسال ازسال گذشته مسافر بیشتری بخود دید تمام‌مهمانخانه ها و خانه‌های شهر مملو از مسافرین بودطول پلاژ پهلوی امسال به یازده کیلومتر رسیده بود. اما وضع پلاژ پهلوی برخلاف سالهای گذشته‌مناسب برای اقامت نبود علت آنهم کثرت مسافرین دراین پلاژ بود .

اما پلاژ غازیان امسال رونق‌بیشتری داشت.

در بندر پهلوی

خبرنگار ما در بندر پهلوی‌گزارش میدهد طی سه روز گذشته تعداد مسافرینی که برای استفاده از آب و هوای کنار دریا به بندر پهلوی آمده بودند به ۳۵ هزار نفر بالغ‌شد.

تصادف دو اتومبیل

روز پنجشنبه دوازدهم مرداد ماه اتومبیل سواری شماره ۲۹۳۸۷ دریك کیلومتری پاسگاه ساحلی ژاندارمری بندر پهلوی با اتومبیل جیپ شماره ۳۸۴۹۸ تصادف کرد .

د راین واقعه دو نفر مقتول و سه نفر بسختی مجروح گردیدند .

با اطلاع جریان بمقامات انتظامی و قانونی‌بندرپهلوی‌مجروحین‌به‌بیمارستان انتقال یافته و رانندگان اتومبیلها باسامی سید قدیر عیسائیان و مهدی خواجوی تحت تعقیب قرار گرفتند .

قربانیان دریا

مقارن ساعت یازده صبح پریروز قایقی در ساحل دریای غازیان واژگون و سرنشینان آن که اعضای یك خانواده بودند در کام امواج فرورفتند عده‌ای از اهالی و شناگران چندتن از سرنشینان قایق را از مرك نجات دادند ولی متاسفانه در این جریان‌سه‌دوشیزه باسامی پریچهر و پریوش و فریباغرق شدند.

جنازه های پریوش و پریچهر از آب گرفته شد ولی هنوز از جنازهٔفریبا که۸ ماهه می‌باشد اثری نیست .

ضمنا در همان روز شخصی بنام حسین خوش طینتان که در ساحل دریای غازیان بابرادر خود مشغول‌آب تنی بود بعلت آشنا نبودن بفن شنا غرق شد .

در شهسوار

خبرنگار ما در شهسوار گزارش میدهد در این سه روز تعطیلی جمعیت کثیری از مسافرین وفراریان گرما به شهسوار روی آوردند .

پلاژ های تربیت بدنی و خصوصی شهسوار زیر نظر مربی تربیت بدنی مجهز بوسائل نجات غریق بود وبهمین جهت طی این سه روزدردریای‌شهسوار حادثه ناگواری روی نداد ولی در قریهٔ کلارآباد از توابع شهسوار کارگری بنام حسین در دریا غرقشد ضمنا شخصی بنام همایون میرزاتبعهٔ پاکستان که باتفاق دوستان خود برای استراحت بکنار دریا آمده بود در چهار کیلومتری متل‌قو هنگام آب‌تنی دردریا غرقشد .

ولی دوستانش اورا به بیمارستان نوشهر برده وی‌را ازمرك نجات دادند

در بابلسر

خبرنگار ما دربابلسر تلفنی‌گزارش داد از چهارشنبه باآنکه هوای‌بابلسر کمی ابری بودو گاهگاهی باران‌ملایمی هم میبارید معهذا سیل مسافر بطرف بابلسر سرازیر گردید آنها که‌دارای اتومبیل شخصی بودند از راه بابلواز جاده فیروزکوه وارد بابلسر میشدند وعده زیادی هم بوسیله قطار ویا از راه چالوس واردبابلسر میگردیدند ورود مسافرین تا عصر روز پنجشنبه سیل آسا ادامه داشت

فرزند دریا

جالب‌ترین واقعه ایکه طی این‌سه روز دربابلسر رخ داداین بود خانم حامله‌ایکه باتفاق شوهرو بستگان‌خود بایك اتومبیل وانت روز چهارشنبه برای استفاده از آب دریا ببابلسرآمده بود روز جمعه برای آب‌تنی بدریا رفت دروسط امواج دریا دچار درد زایمان شد سه نفر خانم دیگر ازبستگان‌وی که‌اوراهمراهی میکردند خانم حامله رابساحل رسانیدند ولی بمحض آنکه پای‌خانم حامله بساحل رسید در کنار امواج روی شنهای ساحل زائید ویك پسر کاکل زری بدنیا آورد .نوزاد را باآب دریا شستشو دادند و زائو رادر همان پلاژ های ساحلی بستری کردند

بطرف یك هواپیمای ایرانی تیراندازی شد

بقیه از صفحه اول

خبرنگاران مادر لنگرود وردوسر گزارش میدهند : مقارن نیمه‌شب پریشب یك فروند هواپیمای چهار موتوره باری که از بیروت بمقصد تهران حرکت میکرد بعلت ابری‌بودن آسمان ، راه را گم کرد و در آسمان مناطق رودسر ولنگرود واطراف سرگردان شد و پس از نیمساعت سرگردانی براثر تمام‌شدن بنزین در ساحل‌دریای خزر درمنطقه‌ای بنام «لالارود» واقع در دوکیلومتری بندر چمخاله و دوازده کیلومتری رودسر سقوط کرد .در این حادثه دو موتورهواپیمای‌مزبور ازکار افتاد و بکلی از بین رفت .

دماغهٔ هواپیما در شنهای ساحلی فرورفت و خوشبختانه به خلبان آمریکائی بنام «اس، شلز» ودونفر کمك‌خلبانان ایرانی آن بنام‌آقایان پیمانی و بسیجی هیچگونه آسیبی وارد نیامد.

هواپیمای مزبور که گویا یك هواپیمای باری بود حامل دودستگاه اتومبیل فولکس واگن و کالا های تجارتی بود وبجز خلبانان و کمك خلبانان آن سرنشین دیگری نداشت .

خبرنگار مادر لنگرود اضافه میکند در تماسی که باکمك خلبانان‌ایرانی هواپیما گرفته شد اظهار داشتند: آقای اس. شلز، خلبان هواپیماپس از گم‌کردن راه ارتفاع هواپیما را کم کرد تا ازابر خارج شدیم و یکوقت متوجه گشتیم که هواپیما بربالای دریا در حال پرواز است، بعداز مدتی پرواز بربالای آب های دریا از دور سوسوی چراغ های متعددی دیده شد ، خلبان هواپیما رابه آنطرف هدایت کرد و وقتی هواپیما به‌بالای محوطه ساحلی رسید متوجه شدیم که در آنجا عده‌ای چادرزده‌اند ، یقین داشتیم که اگر هواپیما در این محوطه‌فرود آید قطعا چندتن از افرادی که در ساحل میباشند مقتول ویا لااقل مجروح‌میشوند. باین‌جهت خلبان هواپیما را بطرف قسمتهای دیگر ساحل دریا هدایت کرد و درمحل خلوتی پس‌از تمام‌شدن بنزین ، هواپیما روی شنهای ساحلی‌سقوط کرد.

هواپیما اظهار داشت :خلبان‌هواپیما پس‌از آنکه اطمینان یافت راه را گم‌کرده و علاوه برآن دوتا از موتورهای هواپیما دچار نقص فنی شده است ابتدا شیر مخزن بنزین هواپیما را دربالای دریا باز کردتا درصورت سقوط هواپیما آتش‌سوزی رخ ندهد وپس‌ازآنکه مقادیرزیادی از بنزین مخزن هواپیما خالی شد هواپیما رابطرف ساحل هدایت کرد وبعداز تمام شدن بنزین ، هواپیمابرروی شنهای ساحلی‌سقوط کرد و قسمتی از دماغهٔ هواپیما و دوموتور آن درشن فرو رفت.

خبرنگار مادر رودسر اضافه‌میکند: بمحض اطلاع از طرف پاسگاه ژاندارمری چمخالهٔ ماموریتی‌بمحل سقوط هواپیما اعزام گشتند وساعت هشت صبح روزبعد مامورین ژاندارمری رودسر باتفاق رئیس ژاندارمری این شهرستان همراه باخبرنگار عکاس اطلاعات‌دررودسر بمحل عزیمت‌کردند. بااطلاع این جریان بفرودگاه مهرآباد تهران پنج‌فروند هواپیمای اکتشافی برای پیداکردن محل سقوط این‌هواپیما بپرواز درآمدند.

ساعت پنج صبح روز بعد یکی‌از هواپیماهای اکتشافی‌پس‌ازجستجوی زیاد محل سقوط هواپیماراپیداکرد وبازحمت زیاد در آن محل فرود آمد و بعداز تحقیقات پیرامون چگونگی سقوط هواپیما خلبان و کمك خلبان را باخود به تهران‌برد هم‌اکنون هواپیمای مزبور در محل سقوط بوسیله مامورین ژاندارمری حفاظت میشود.

تیراندازی در مرز

بامداد امروز ،آقای مهندس‌افشار رئیس شرکت هواپیمائی ایران به خبرنگار ما اظهار داشت :

هواپیمای باری‌ماکه ازفرانکفورت بتهران می‌آمد بعلت بدی هوا راه را گم میکند و از مسیر خودمنحرف میشود ، بالنتیجه بدون آنکه خلبان هواپیما از جهت آن اطلاع داشته باشد در مرز ایران و شوروی‌بپرواز در می‌آید و متاسفانه هدف گلوله قرار میگیرد .

آقای مهندس افشار افزود: مطابق رسوم بین‌المللی ، اگر هواپیمائی‌راه را گم کند اول به آن اخطارمیکنند حتی اگر بنزینش تمام شود برایش بنزین تهیه‌میکنندوبه اولین‌فرودگاه هدایتش مینمایند .

کما اینکه اگر یك هواپیمای شوروی نیز در خا کما دچار چنین وضعی میشد غیر از این‌درباره‌اش رفتاری نمیکردیم بنابراین اسباب تعجب است که‌ازخاك همسایه‌شمالی بچنین هواپیمای بیدفاعی که در میان زمین و آسمان سرگردان بوده تیراندازی شده است

فرار ازتیررس

گزارش خبرنگار ما حاکی است

هواپیمای مزبور که از نوع «بی. سی . فور» بوده است با شش تن‌و نیم باردر اثر نامساعد بودن‌هوا گمراه میشود و در مرز ایران و شوروی ،بدون آنکه اخطاری بشود مورد شلیك هوائی قرار میگیرد .

خلبان «شلی» امریکائی که‌هدایت هواپیما را بعهده داشت پس ازمواجه شدن با اینوضع بلافاصله چراغهای هواپیما را خاموش میکندو ازمعرض شلیك دور میشود .

سرنشینان هواپیمای باری عبارت بودند از یك خلبان «شلی»و دوکمك خلبان «پیمانی و بسیجی»

پیام ... کمك ...

خبرنگار ما با آقای مهندس مومنی رئیس اداره سوانح وبازرسی کل‌هواپیماهای کشوری تماس گرفت آقای مهندس مومنی که از محل فرود آمدن‌هواپیمابازدید کرده‌است اظهار داشت :

قرار بودهواپیمای باری «ایران_ایر» ساعت ده شب چهارم اوت «جمعه»در فرودگاه مهرآباد بزمین بنشیند .

ساعت یازده ونیم برج مراقبت فرودگاه پیامی از هواپیما دریافت داشت حاکی از اینکه هواپیما راه را گم کرده است هواپیمابااارسال این پیام تقاضای کمك داشت لکن چون نقطه‌ای که پیام ازآنجا مخابره میشد مشخص نبود فرودگاه نمی‌توانست اقدام فوری بکند جز آنکه میبایست اقدامات احتیاطی بعمل آورد و مراقب جریان باشد

مجددا خلبان‌هواپیمای‌باری اطلاع داد که بنزینش تمام شده و یك موتورش از کار افتاده است

ساعت یك صبح خبر رسید که هواپیما در نقطه‌ای مابین چمخاله و رودسر که هفتاد متر بادریا فاصله دارد فرود آمده است

بلافاصله اکیپ‌های امدادی به محل فرود آمدن هواپیما اعزام‌شدو اینجانب نیز شخصا از محل‌بازدید کردم

گرچه هواپیماآسیب زیادی‌ندیده اما آنرانمیتوان بتهران منتقل‌کرد زیرا باصطلاح هواپیما به‌گل‌نشسته و اگر بخواهند آنرا تکان بدهند مستلزم اینستکه یك فرودگاه درآن نقطه احداث کنند .

تنها راه انتقال هواپیما اینست‌که قطعات آنرا پیاده کنند و تکه تکه بتهران بیاورند ..

اصابت گلوله

آقای تجدد معاون شرکت‌هواپیمائی ایران بخبرنگار ما گفت :

هواپیمای‌چهارموتوره این‌شرکت پس‌ازبارگیری از فرودگاه بیروت‌به سوی‌تهران حرکت میکند و بعلت گم کردن راه هنگام شب دریکی از نقاط سرحدی هدف گلوله قرار میگیرد، از گلوله هائیکه به سوی هواپیما شلیك شده‌یکی بموتوردست چپ آن اصابت کرده است دراین موقع خلبان با وظائفی که درهنگام بروز خطر دارد فورا دستگاههای مخصوص بنزین را از یك موتور هواپیما قطع میکند که حریق‌بسایر قسمتها سرایت نکند و ارتباط الکتریکی را نیز با کابین هواپیما قطع میکند و پس از زحمات زیاد در هفت کیلو متری رودسر فرود می‌آید .

آقای تجدد افزود :

مسئولین شرکت هواپیمائی‌ایران بمحض آنکه در ورود هواپیمای مزبور تاخیر حاصل شدیك هواپیمای‌اکتشافی «وایکنت» را برای جستجو بنقاط‌شمالی فرستادند لکن هواپیمای اکتشافی‌پس از سه ساعت و نیم جستجو بدون اخذ نتیجه بتهران باز گشت .

چون عملیات اکتشافی درشب بی‌نتیجه بود صبح روز بعد چهار هواپیمای‌دیگر باین منظور به‌نقاط مختلف فرستاده شدند ویکی از هواپیماهای مزبوراطلاع داد که هواپیمای چهار موتوره درهفت کیلومتری رودسر دیده شده است. وبدینترتیب محل فرودآمدن هواپیما کشف شد.

اعتراض میشود

این گزارش امروز ازتهران مخابره شد:

تهران یونایتدپرس ـ مقامات‌مطلع ایران بامداد امروز بخبرنگاریونایتد پرس اظهار داشتند که وزارت امور خارجه در صدد ارسال نامه شدید اعتراض آمیزی بدولت شوروی درمورد تیراندازی شوروی بهواپیمای‌ایرانی‌می باشد . خبرنگار یونایتدپرس گزارش میدهد که شب جمعه این هفته چند هواپیمای شوروی طبق اظهارات‌مقامات مطلع‌ایران نزدیك مرزایران وشوروی بیك‌هواپیمای چهارموتوره ایرانی تیر اندازی میکنندوخلبانان‌هواپیمای مزبور را مجبور میسازند که در نزدیکترین فرودگاه پیاده شوند .

مقامات ایران مدعی هستند که هواپیمای ایران بهیچوجه از مرزایران به‌آنطرف نگذشته‌است .

نظر وزار تخارجه

امروز مقامات وزار تخارجه در باره حادثه تیراندازی بهواپیمای‌چهار موتوره شرکت‌هواپیمائی ایران‌اظهار داشتند که‌در اینموردمشغول تحقیق هستند و از دستگاههای مربوطه خواسته‌اند که‌گزارش کامل‌ورسمی بوزارت خارجه بدهند .

خبرنگار ما اضافه میکند :احتمال میرود اطلاعات رسمی که مقامات وزارت خواستار شده‌اند تا فردا در اختیار آنان گذارده شود و سپس تصمیم لازم اتخاذ گردد

تحقیق در محل

کاپیتان شلی ، خلبان امریکائی هواپیما امروز از هرگونه اظهاری پیرامون حادثه تیراندازی در مرز خودداری کرد وحتی خود را ازمقابل دوربین عکاسی کنار کشید

پیمانی کمك خلبان هواپیما نیز فقط حاضر شد بگوید: آلان حالم خیلی خوب است !

علاوه بر آقای مهندس مؤمنی که باتفاق یك مستشار خارجی روز گذشته در محل حادثه هواپیما بازرسی بعمل آورده است امروزیك اکیپ تحقیق مرکب از متخصصین شرکت هواپیمائی ایران بمحل‌حادثه عزیمت کرد .

معجزه ..

طبق گزارشی که ژاندارمری در دست دارد هواپیما ، در تاریکی‌شب و در نزدیکی جاده‌ای که درختان آنرا بریده بودند بزمین نشسته و اگر حتی پنج‌متر باینطرف وآنطرف منحرف شده بود بصخره و یابجنگل برخورد میکرد و آتش میگرفت و میتوان گفت که فرود هواپیمامعجزه بوده است .

دام شورویها ...

تهران ـ آسوشیتد پرس ـ یك هواپیمای «دی ـ سی ـچهار» باری‌روز جمعه گذشته موفق شد خودرا از دام شورویها نجات دهد .

طبق اظهار مقامات‌شرکت‌هواپیمائی ایران ، هواپیمای باری این شرکت روز جمعه گذشته هنگامیکه ازبیروت عازم مهرآباد بوده‌است بعلت بدی‌هوا ارتباط آن بافرودگاه مهرآباد قطع‌می شود و درنتیجه راه خودرا گم مینماید.

دراینموقع یك‌ایستگاه رادیوئی‌شوروی که‌از زمین باهواپیما ارتباط میگیرد به‌خلبان هواپیما پیشنهاد راهنمائی‌می نماید. خلبان که هواپیمای خودراگم شده می‌بیند پیشنهاد مقامات شوروی راپذیرفته و هدایت هواپیما را طبق دستور بی‌سیم شوروی ادامه میدهد.

در اینموقع که تقریبا ساعت یك‌بامداد روز جمعه بوده‌است خلبان متوجه‌می شود هواپیمای‌باربرش که مجهز به هیچ نوع وسایل دفاعی نبوده از طرف یکدسته جت جنگنده شوروی مورد حمله قرار میگیرد . درنتیجه این‌حمله ناگهانی یکی از موتورهای هواپیما آتش میگیرد.خلبان بااستفاده از دستگاه خودکار موتور آتش گرفته راخاموش میکند و دراینموقع متوجه میشود که برفراز خاك شوروی ویاآب های شوروی پرواز میکند.

دفعتا با استفاده ازموقعیت‌جهت پرواز خودرا یکصد و هشتاد درجه تغییرداده وبطرف جنوب به‌پرواز خودادامه میدهد وبرای اینکه از گزند هواپیماهای شوروی مصون بماند ،خلبان تمام چراغهای هواپیما راخاموش میکند و بسرعت از ارتفاع‌خودمیکاهد .

بااین عمل خلبان موفق شده‌است بفاصله چند دقیقه از دست شورویها فرار کرده و بفاصله کمی بر فراز دریای خزر پرواز کند.

هواپیمای مزبور ساعت یك و چهل دقیقه صبح جمعه دریك مزرعه برنج کاری باموفقیت بزمین می‌نشیندخلبان هواپیما که آمریکائی است و در استخدام شرکت هواپیمائی ایران می باشد هواپیما را درتاریکی بدون‌آسیب بزمین مینشاند .

طبق اظهار مقامات‌وزارت امورخارجه دولت ایران تصمیم دارد بااستفاده‌از مقررات بین‌المللی نسبت به عمل مقامات شوروی و تیراندازی بطرف‌یك هواپیمای غیر نظامی وگمشده که‌بکمك احتیاج‌داشته شدیدا اعتراض‌نمایند.

آقای پیمانی یکی از کمك‌خلبانان

اخطارقانونی!

درنزنید، بسته است ...!

این «اعلامیه» که نشانه کثرت «مهمانان ناخوانده» در ییلاقات است روی در یکی ازخانه‌های میگون بچشم میخورد: «اخطار قانونی، درنزنید، در بسته است ، ورود اشخاص متفرقه بخصوص آشنایان ودوستان باین منزل ممنوع است.»

اثرانگشت: امیر فرهنك .٠. ف

دومین انسان شوروی بفضا پرتاب شد

بقه از صفحه اول

حداقل آن ۱۷۸ کیلومتر است.

سرگرد تیتوف‌بوسیله دودستگاه فرستنده با زمین ارتباط دارد .طول امواج دستگاه های فرستنده ۱۵٫۷۶ و ۲۰ مگاسیکل است . سفینه فضائی در هر ۸۰٫۶ دقیقه یکبار بدور زمین میچرخد .

خبرگزاری تاس در گزارش خود تصریح کرد که تیتوف‌شخصا سفینه فضائی وستوك ـ۲ راهدایت میکند.

تیتوف اکنون ۲۶ سال دارد و بنابر این یك سال جوانتر ازیوری گاگارین نخستین فضا نوردشوروی است. تیتوف ازاهالی سیبری است و دارای یك‌همسر ۲۲ ساله است.

وزن سفینه فضائی

وزن دقیق سفینه فضائی بدون وزن موشك آخرین مرحله ۴۷۳۱ کیلو گرم است.

اولین گزارش های رسیده‌حاکی است که حال دومین فضا نورد شوروی خو ب‌است و پرواز روی مدار بیضی شکل بطور عادی‌جریان دارد . مسیر این مدار بطرف‌استوا ۴۶ درجه و ۶ دقیقه است.

یکی از هدف های این آزمایش معلوم کردن اثرات پرواز های طولانی روی اعضای بدن انسانی است.

سر گرد «ژرمن استپانوویچ‌تیتوف» چهارمین انسانی است که به فضا پرتاب شده است اولین نفر سرگرد یوری گاگارین بود که بدور زمین چرخید و بعدا آمریکا دونفر را به آسمان پرتاب کرد‌که پس ازپیمودن یك مسیر منحنی در اقیانوس فرود آمدند : چهارمین نفری که اکنون به فضا پرتاب شد سرگرد ژرمن تیتوف است .

قهرمانان فضا

گاگارین بایك سفینه چهار تن‌و نیمی بنام «وستوك .۱» به فضا رفت و ۲۷ هزار میل بدور زمین گشت‌و مدت پرواز او۱۰۸ دقیقه بود.سرعت پرواز گاگارین ۱۸ هزار میل در ساعت بود .

۲۳ روز بعد ، درروز ۵ مه‌آمریکا سرگرد «آلن شپارد » را به فضا پرتاب کرد و زن کپسول شپاردیك تن بود و موشك او از نوع رداستون بود .

شپارد مد ت۱۵ دقیقه در فضابود و درآتلانتیك فرود آمد

ارتفاع کپسول او به ۱۱۵ میل و حداکثر سرعت آن به ۵ هزار میل رسید .

سومین فضا نورد گریسام از آمریکا بود که پرواز او شبیه به پرواز شپارد بود ولی کپسول حامل او در اقیانوس غرق گردید

شوروی اولین کشوری بودکه پرتاب ماهای مصنوعی را درچهارم اکتبر ۱۹۵۷ آغاز کرد

مجالس سوگواری

بمناسبت سوگواری حضرت خامس آل عبا (ع) طبق معمول همه ساله از روز شنبه ۲۲ صفر الی آخر ماه ازساعت چهارالی ۷ بعد از ظهر در پرورشگاه یتیمان جعفری واقع در خیابان خانی‌آبادمقابل بازارچه حاج استادعلی مجلس‌عزاداری برپااست لذا از کلیه طبقات مسلمین مخصوصا علماءمحترم خواهشمند است برای خشنودی ائمه اطهار و دلجوئی از اطفال یتیم شرکت‌فرمایند . **حاجی محمد رضا جعفری‌تهرانی**

از فردا شب تا آخر ماه صفر مجلس عزاداری حضرت خامس‌آل‌عبا (ع) در منزل مرحوم حضـرت حجت‌الاسلام و المسلمین آقای سید علی اکبر آیت‌الله زاده اصفهانی‌طاب‌ثراه واقع در خیابان ری کوچه آبشار تکیه سرتخت منعقد میباشد

طبق معمول سنواتی از روز سه شنبه بیست و پنجم‌صفر (۱۷مرداد) پنج شب در منزل جناب آقای محمد علی روشن (خیابان حقوقی کوچه روشن) مجلس سوگواری حضرت سیدالشهدا ارواحنا فداه برقرار می باشد . **هوشنك روشن**

و من یعظم شعائرالله فانها من تقوی‌القلوب

بمناسبت مجلس توسلی که از طرف شاهرودی های مقیم مرکز از شب جمعه ۲۱ صفر تا ده شب از ساعت ۸ و نیم تا ۱۰و نیم در محل زیر منعقد است از جنابعالی نیز دعوت می شود در مجلس مزبور شرکت فرموده و همشهری های‌محترم را قرین امتنان فرمائید . **هیئت شاهرودیهای مقیم‌مرکز**

نشانی : چهارراه مختاری امیریه کوچه ثقفی کاشی ۳۷

طبق معمول سنواتی همه شب در مسجد ولی عصر ع واقع در خیابان حشمت‌الدوله غربی مجلس عزاداری حضرت سیدالشهداء بر قرار و از شب جمعه اربعین تا آخر ماه صفر ازساعت ۳بعد از ظهر جناب آقای فلسفی دانشمند وواعظ محترم سخنرانی و ذکر مصیبت می فرمایند امید است عموم طبقات و اهالی محترم از این مجلس استفاده فرمایند .

آ_۱۱۷۲۳ **هیئت مدیره مسجد ولی عصر ع**

آگهی های تسلیت

سرکار علیه خانم صفورا امیرسلیمانی

با نهایت تاسف مصیبت وارده را تسلیت عرض‌مینمایم

آ_۱۱۶۶۱ **فاطمه رسولی**

بانهایت تاسف درگذشت‌بهشتی روان آقای حسین‌ریاحی همدانی‌را بخانواده محترم فقید سعید بویژه جناب سرهنك علی ریاحی تسلیت عرض نموده طول عمر و سلامتی دائم‌عموم بازماندگان را از خداوند متعال خواستار است .

آ_۱۶۰۹۴ **سرتیپ نادور**

شورای زنان شیراز با نهایت تاثر درگذشت بانوصدیقه دولت آبادی پیشوای آزادی‌زنان را به جامعه نسوان ایرانی عموما و بخانواده آنمرحومه خصوصا تسلیت عرض مینماید

رئیس شورای زنان شیراز اختر توللی

جناب سروان سروری فر

بانهایت تاسف درگذشت پدر بزرگوارتان را بشما و خانواده محترمتان تسلیت عرض می نمائیم .

سرگرد فرید . سروان بردبار . سروان صادقی . سروان رضوی . ستوان یکم ناظمیان . ستوان یکم افراسیابی.ستوان یکم بابا علی .ستوان یکم ناظم‌پور .

جناب آقای احمد طباطبائی

بانهایت تاسف و تاثر مصیبت وارده را به آن دوست گرامی تسلیت عرض نموده بقای عمر جنابعالی‌را از خداوند مسئلت داریم .

سرهنك کیانی ـ سرهنك ستاد صمصام ـمهندس‌سجادی

بایکدنیا تالم و تاسف فوت نابهنگام جوانان ناکام دکتر ضیاءالدین دبیری‌را به پدر و مادر و فامیل آن ناکام‌تسلیت عرض می نماید . **محمد یوسفیانی ـ حافظی**

دوست عزیزم آقای محمد علی شیرازی

با نهایت تاسف مصیبت‌وارده را بجنابعالی و سایر بازماندگان تسلیت عرض می نمایم . **حسین افتخاری**

درگذشت نابهنگام آقای دکتر احمد حسابی رابخانواده محترم حسابی و غفوری تسلیت عرض می کنم

آ_۱۶۱۳۸ **اداره بهداری شهرستان تفرش_ عتیقی**

خبر رحلت جناب آقای عبدالکریم صدریه‌موجب‌نهایت تاسف گردید امیدوارم روح آن بزرگوار غریق رحمت الهی گردد ببازماندگان آنمرحوم خصوصا جناب آقای‌میرمهدیخان وجناب آقای دکتر صدریه تسلیت عرض می کنم .

فرماندار گلپایگان معصومی

در ۳ روز تعطیل ۱۸ نفر کشته و ۴۰۰ نفر روانه بیمارستانها شدند

درسه‌روز تعطیل درشهر تهران وحومه حوادث مختلفی روی داد. دراین سه‌روز سی‌نفر در اثرحوادث رانندگی زخمی شده ۱۴ نفر کشته شدند و ۱۶ نفربقصد انتحار خودرا مسموم کردند که دونفر از آن‌ها مردند ، چهل‌نفر از بلندی سقوط کردند و ۲نفرشان کشته شدند و ۸نفر در اثرنزاع زخمی گردیدندو رویهمرفته ۴۰۰ نفر نیز که‌بدرمان فوری احتیاج داشتند به بیمارستان های حوادث مراجعه کردند.

خبرنگاران کشیك سرویس‌حوادث که‌در ایام تعطیل سرگرم تهیه اخبار مربوط به حوادث شهروحومه بوده‌اند این‌حوادث راچنین گزارش داده‌اند .

*دراثر واژگون‌شدن یك‌اتومبیل سواری درجاده کرج نزدیکی‌چیتگر ۲نفر باسامی قربان صالحی فرزند شعبان و جعفر صالحی ۲۴ ساله و یك‌نفر ناشناس کشته شدند .

۱۳

*مردی بنام علی کمردی که در خانه‌شماره ۱۳ جاده تهران نو سکونت‌دارد درساعت ۱۳ روز ۱۳ مرداد در بخش ۱۳ با اتومبیلی که شماره‌اش ازدوعدد ۱۳ تشکیل‌شده تصادف کرد و بوسیله‌پاسبان‌شماره ۱۳به بیمارستان سینا منتقل گردید ولی در آنجا درگذشت.

*علی پروینی فرزند محمود ۵ساله وبرادرش محمد ۷ساله که‌روی‌پشت بام خانه خود در خیابان گرگان رفته بود به‌پائین افتادند . در این حادثه علی کشته شد ومحمد زخمی گردید دراین سه‌روز ۴۰ نفردیگر دراثر این‌قبیل‌حوادث زخمی‌شده‌اند

مسمومیت و مرگ

درسه‌روز تعطیل ۱۵۰ نفردراثر خوردن غذای فاسد مسموم شدند و ۱۶نفر بقصد انتحار خودرا مسموم کردند که دونفر از آنها که یك زن ناشناس و یك مرد ۳۵ ساله بنام علی عباسی است درگذشتند . این‌مسمومین دربیمارستان لقمان ـ الدوله بستری شده‌اند.

۸نفرسوختند

مقارن ساعت ۶صبح دیروز اتومبیل سواری شماره ۲۴۹۱۷ برانندگی رضا علی‌زاده رادکه‌با داشتن ده‌نفر سرنشین از قم عازم تهران بود در کیلومتر ۱۸قم بعلت سرعت زیاد ودر رفتن چرخ‌عقب واژگون گردید. براثر این حادثه باك بنزین باز شد ودر نتیجه اصطکاك باك بنزین بازمین وایجاد جرقه آتش گرفت.

راننده اتومبیل با مشاهده این جریان بلافاصله سقف اتومبیل‌را برداشت و خود بازحمت زیاد دونفر کودك را از اتومبیل بیرون کشید ولی متاسفانه تا خواست برای‌نجات دیگران که ۸نفر بودند اقدام کند توجه گردید که همگی در میان آتش سوخته و ذغال شده‌اند . این ۹نفر اعضای خانواده راننده بودند. خبرنگار مادر گزارش خود اضافه میکند بااطلاع جریان بژاندارمری قم بدستور آقای حسن‌قاجارداستان این شهرستان بازپرس دادسرا در محل حضور یافت و تشریفات‌قانونی انجام گرفت .

راننده اتومبیل نیز که‌در این جریان همسر وفرزندان خودرا از دست داده است بازداشت گردید وجریان تحت تعقیب قرار گرفت.

*دیروز اتوبوس شماره ۱۸۳۲۶ در خیابان فرح‌آباد بااتوبوس شماره ۴۹۹ و سپس باکامیون شماره ۲۴۳۵۱ و پس از آن بااتومبیل سواری ۵۶۹ تصادف کرد در این حادثه اتومبیلها درهم شکسته ولی کسی زخمی نشد .

*روز پنج‌شنبه زن ۵۵ساله‌ای‌بنام فاطمه علیان درجاده کرج بااتومبیل تصادف کرد .دراین حادثه فاطمه زخمی شد . ولی چندساعت‌بعد در بیمارستان درگذشت .

*دیروز اتومبیل سواری شماره ۵۷۵۸ که ٤ نفر باسامی دکتر ضیاءاله دبیری و عباس‌فلاح‌واستوار موید و یك نفربنام‌قدرت‌اله‌سرنشین آن بودند باکامیونی درجاده قزوین کرج تصادف کرد .دراین حادثه دکتر کشته شد و سه نفر دیگر زخمی شدند .

*دیروز ژاندارمهای از گل‌دوشیزه جوانی بنام فرنگیس قره‌گوزلو راکه خود را بقصد انتحار مسموم کرده و در بیابان خوابیده بود پیداکرده و به‌بیمارستان بردند .فرنگیس پس‌از بهبود گفت بقصد انتحار ازتبریز بتهران آمده است فرنگیس اکنون در ژاندارمری نگهداری می‌شود .

۴۰۰ نفرمجروح‌وبیمار

دراین سه‌روزه چهار صد نفرکه باحتیاجات فوری درمانی نیازمند بودند به‌بیمارستان های حوادث‌شهر تهران مراجعه کرده و معالجه شده‌اند . این عده به مسمومیت های جزئی ، زخمهای سطحی‌ودل‌دردهای ناگهانی مبتلاشده بودند .

مجروحین حوادث رانندگی و نزاع که در بیمارستان سینابستری شده‌اند بقرار زیراست .

یك نمونه ازتصادفاتی‌که منجر بمجروح شدن عده زیادی‌شد

اسامی مجروحین تصادفات

محمود طوسی فرزند حاج احمد ، بهروز شاهمرادی فرزند بالا، ابوالقاسم سنك پور فرزند حسین. شهربانو زمانی فرزند محمد رضا، محمد صادق ببیرقدار ذاکری‌فرزند اسداله . حکمت‌اله صالحی فرزند علی صادق . فریدون عالیخانی فرزند ناصر . ناصر شهرابی فرزند نبی‌اله، اللهیار نظری فرزند یداله، حسن نظر عرب‌زاده فرزند حسین ابراهیم دیناتلو فرزند نجفقلی . مهری صالحی فرزند علی اکبر . محترم ابهری فرزندکریم .حمزه علی صادقی فرزند چراغعلی . مرد ناشناس در بخش ۱۹ . نرگس‌دو هزاری فرزند عزیز.اسداله میرزائی فرزند فرج اله .حسن حاجی‌قاسمی فرزند غلامحسین محمد خجسته فرزند علی .بهرامعلی فتح‌الهی‌فرزند مهدی .سیروس‌رانیارفرزندشکراله هوشنك مقدم فرزند یداله .رقیه شکوهی فرزند نقی .محسن کاظمی فرزند رضا منصور فروغی فرزند ابولحسن .محمد حسن جزایری فرزند صدرالدین .ماه سلطان فرزند علی .اصغر وطن پور فرزند ضرلان و حسین حیدری فرزند حضرتقلی .

مجروحین نزاع

بتول‌سرلك فرزندغلام ،محمداشرف جهانی‌فرزندعلی، مهین‌حسینی‌فرزند حسین ،هوشنك‌صحری‌فرزندیوسف، حسین قاطمی فرزند باقر ، علی قاسمی فرزند بابا ،ابراهیم سلیمی فرزند علی اکبر ومریم شهبازیان فرزند آقا جان.

دزد اتومبیل دار

در این چند روز که پاره‌ای از اهالی تهران از فرصت استفاده کرده و تهران را ترك کرده بودند بازار دزدی تا اندازه‌ای رواج داشت .

دیروز رضا کچل با اتومبیل‌بیوك آخرین سیستم خود به یوسف آباد رفت و از خانه‌ای سرقت کرد ولی ماموین پلیس او را تعقیب کرده‌و ودر بخش ۱۴ دستگیرش نمودند.

سرقت اتومبیل

سه جوان باسامی رضا. اصغر و علی برای اینکه بکنار دریا بروند به اتومبیل احتیاج داشتند آنهاپس از مشورت با خود اتومبیل جیپ سبز رنك شماره ۲۱۳۱ شیراز را ربودند .ولی چون‌میترسیدندشناخته شونددر شب موقع‌رانندگی‌چراغهای ماشین را خاموش کردند و این امرسبب‌بدگمانی‌ماموین‌ژاندارمری گردید و آنها را دستگیر نمودند . همچنین ماموین ژاندارمری وپلیس عدۀ زیادی دزد دیگر را دستگیر کرده‌اند .

سه مسافر که راننده تاکسی شماره ۳۴۶۷ رابه بیابان‌های‌اطراف شهر آرا برده میخواستند سرش را ببرند دستگیر شدند و زندانی گردیدند .

سقوط در دره چالوس

در جاده چالوس سه اتومبیل بدره سقوط کرده وعده‌ای زخمی شدند از میان مسافرین این سه اتومبیل کودك ۲ ساله ونیمه‌ای سالم‌نجات یافته که نسرین نام دارد . نسرین را آقای فردی باخود بتهران آورده و اکنون نگهداری میکند و چون خانواده او را نمیشناسد تقاضادارد خانواده او عصرها به تلفن شماره ۳۲۵۰۱ روزنامه دیبلمات تماس بگیرند .

یك افسر شهربانی پس از تیر اندازی بطرف زنش خودکشی کرد

این افسر شهربانی ۲۰ روزپیش زنش‌راعقدکرده وپریروز اورا در اتومبیل یك مردغریبه دیده وتعقیب کرده‌بود

*** سودابه سی سال خورشیدی وکیل بلاعزل شوهرش بوداو میتوانست باپرداخت صد تومان‌خود را طلاق دهد!**

قبل ازظهر دیروز یك افسر جوان شهربانی در خیابان پهلوی تجریش همسر خودرا هدف گلوله قرارداد وسپس بایك گلوله بزندگی‌خودخاتمه داد.خبرنگاران‌سرویس‌حوادث ماجرا راچنین‌گزارش‌داده‌اند:

خبرنگار مادرشمیران گزارش‌میدهد مقارن ظهر روز جمعه «پریروز» در اول خیابان پهلوی تجریش نزدیك ایستگاه کاظم یکی از افسران پلیس‌بنام ستوان دوم مهدی قائم مقامی که سر پرست ماموین راهنمائی و رانندگی آن قسمت از خیابان بود جلوی اتومبیل فولکس واگن شماره ۴۱۱۴۹را که راننده آن یك خانم بود گرفت ودر اتومبیل را باز کرد و دست زنی را که پشت فرمان نشسته بود و معلوم‌شد همسر خودش میباشد گرفت وبا شدت ویرا از پشت فرمان بیرون کشید .در همان حال مردی که‌در کنار خانم راننده «همسر ستوان قائم مقامی» نشسته بود از در دیگر اتومبیل خارج شد.

ستوان قائم مقامی افسر پلیس که فوق العاده عصبانی بنظر میرسید از همسرش بنام «سودابه» سئوال کرد این مرد کیست که در کنارت نشسته است ؟ولی سودابه درجواب شوهرش اظهار داشت که : بتو مربوط‌نیست !

مجددا همین سئوال و جواب‌بین ستوان قائم مقامی و بانو سودابه مظاهری رد وبدل‌شد و سپس‌افسر مزبور بهمسرش گفت :

سوییچ اتومبیل را بمن بده ولی بانو سودابه ازدادن سوییچ‌خودداری کرد.

در اینهنگام ستوان قائم مقامی که از شدت عصبانیت رنگش متغیر شده بود و فریاد میکشید ، دستش‌را باسلحه کمری برد ودرست‌درهمین موقع زن مسنی که مادر بانوسودابه بود ودر همان اتومبیل فولکس‌واگن نشسته بود فریاد کشید که‌مردم ! بدادم برسید ،دخترم را میخواهد بکشد ولی ستوان قائم مقامی با اسلحه خود گلوله‌ای بصورت‌سودابه خالی کرد که بفك وی اصابت‌نمود و آنوقت افسر مزبور بانو سودابه را بزمین انداخت و گلوله دوم را هم بطرف سرش‌خالی‌کرد که‌گلوله بسرش اصابت کرد ودر استخوان جمجمه‌اش باقی ماند و بلافاصله ستوان‌قائم‌مقامی گلوله‌سوم‌راهم‌بشقیقه خودش زد واز پای در آمد . دراین موقع جمعیت زیادی در اطراف آنها حلقه زد چند افسر پلیس راه را بسته بودند وازازدحام جمعیت جلوگیری میکردند .بلافاصله ماموین افسر مزبور و همسرش را که بسختی مجروح شده بودندباتاکسی شماره ۲۷۵۹ به بیمارستان اهری تجریش منتقل نمودند ولی تاکسی قبل از رسیدن به بیمارستان بر اثر بریدن میل گاردان مجبور بتوقف‌شدودو نفر مجروح را با اتومبیل‌دیگری‌به‌بیمارستان‌رسانیدند و در آنجا معلوم شد که ستوان‌قائم مقامی در همان لحظات اولیه براثر خونریزی مغزی جانسپرده است. ولی‌سودابه که حالش فوق‌العاده‌وخیم بود پس از کمك های اولیه وتزریق چند آمپول تحت معالجه قرارگرفت ولی چون مادر سودابه‌اظهارمیداشت که ویرا به‌بیمارستان نجمیه ببرند باین جهت سودابه را بااتومبیل فولکس واگن شماره ۴۱۱۴۹ به بیمارستان نجمیه منتقل کردند و بستری نمودند .

در بیمارستان اهری عده‌ای از افسران راهنمائی و آقای سرگرد گل‌تپه حضور داشتند . درتاکسی که دو نفر مجروح را باآن حمل کردند و بمقصد نرسانید وخراب شد یك لنگه کفش سفید زنانه و یك کلاه سفید افسری که غرق درخون بود و همچنین یك بالش خون‌آلود وجود داشت .

یکساعت بعد از ظهر روز جمعه آقای سرهنك اصالت معاون پلیس تهران در محوطه بیمارستان اهری حضور یافت . در اتومبیل فولکس واگن یك کیف زنانه پیداشد که باحضور افسران و سایر ماموین بازشد و صورت مجلس گردید در داخل کیف ۱۷۰ ریال وجه نقدیك سند محضری و مقداری وسائل توالت بود. از جیب‌لباس‌های‌ستوان قائم‌مقامی هم مبلغ ۲۷۳۰ ریال‌وجه نقد بدست‌آمددوساعت‌بعدازظهرروز جمعه جنازه افسر پلیس بوسیله‌یك اتومبیل سواری به پزشکی قانونی منتقل گردید . فعلاازطرف کلانتری تجریش که‌مامور رسیدگی باین حادثه است‌یکنفرماموردربیمارستان نجمیه بانو سودابه مظاهری همسر ستوان قائم‌مقامی را تحت‌نظر دارد.

بقرار اطلاع افسر مزبور چهار ماه قبل باسودابه ازدواج کرد و از همان روزهای اول ازدواج اختلافاتی بین آنان بروز کرده و حتی دراین مدت دوبارهم برای طلاق بمحضر رفته بودند .

خبرنگارما در شمیران که‌بدنبال گزارش این جریان صبح امروزدر بیمارستان نجمیه حضور یافته و پیرامون این واقعه تحقیقاتی نموده است اضافه میکند سودابه در اطاق شماره ۱۰ بیمارستان بستری است و بانوربابه مادر مشارالیهاوهمچنین زنی از بستگان نزدیك آنان از سودابه مراقبت میکنند بانو سودابه چون از ناحیه سرمجروح شده‌است تمام سروصورت او باندپیچی‌شده و قادر بتکلم نیست و از ملاقات با او جلوگیری می‌شود مادر سودابه‌مانند اشخاص دیوانه مات و مبهوت‌باین و آن نگاه میکند و قادر بگفتن جریان حادثه نیست . خانمی که از بستگان سودابه است اظهارداشت که‌ما از گفتن و نوشتن عین‌جریان واقعه و حقیقت آن خوشحالیم . سعی کنید عین حقیقت را بنویسید. این جریان یك حادثه عادی بوده است آقای ستوان قائم‌مقامی‌شوهر سودابه خانم براثر یك‌عصانیت آنی این کار را کرده است سودابه شخصا پشت فرمان بوده و باتفاق مادرش‌بشمیران‌میرفته‌است‌شوهرش اورا دیده و این جریان پیش آمده است ....

آقای دکتر کیانفر پزشك‌معالج بانوسودابه اظهار داشت دوگلوله بصورت سودابه اصابت کرده‌است که یکی از زیر فك داخل و از پشت گوش خارج شده‌است‌ودیگری از گوشه دهان داخل وازز‌یر‌گوش دیگر خارج گردیده است آقای دکتر نسبت به‌بهبودی بانو سودابه اظهار امیدواری میکرد ولی گفته می‌شود پنجاه درصد احتمال خطر دارد .ضمنا چون گلوله قسمتی از اعصاب صورت بانوسودابه راقطع کرده است ممکن است‌سودابه از بینائی محروم شود و قسمتی از صورت او نیز فلج‌گردد.

یکی دیگر از خبرنگاران سرویس حوادث گزارش میدهد :ستوان‌قائم مقامی که از افسران بسیار جدی‌و فعال اداره راهنمائی بود ۲۰ روز پیش سودابه مظاهری را بعقد خود درآورده بود و قرار بود پس ازپایان ماه صفر باهم عروسی کنند .

شرایطی که در عقدنامه بستوان قائم‌مقامی تحمیل شده بود بسیار سنگین بود این‌شرایط‌عبارت‌بودازد:

۱ـ حق مکان مطلقا برای‌دوشیزه سودابه مظاهری باشد

۲ـ چنانچه دوشیزه مذکور در ایران بخواهد ادامه تحصیل دهد و یااینکه در یکی از دوایر دولتی استخدام شود آقای قائم‌مقامی حق ممانعت نخواهد داشت .

۳ـ آقای قائم‌مقامی متعهد است که‌مخارج دوشیزه مذکور را از هرحیث مطابق شئون مشارالیها بپردازد .

٤ـ آقای مهدی قائم‌مقامی متعهد است که نسبت به‌دوشیزه مذکور بدرفتاری ننموده و نسبت‌به‌مشارالیها توهین وشدت عمل بخرج ندهد و یازدوخورد ننماید و یافرض بقاء زوجت عیال دیگری اعم از دائم یا منقطع‌اختیار نکند.

۵ـ چنانچه آقای قائم‌مقامی‌بهریك از موارد مندرج درماه ۱ و ۲ و ۳ تخلف نماید پس‌از تحقیق درمحاکم صالحه مبلغ دویست هزار ریال به دوشیزه مذکور به‌پردازد و برابر احراز تخلف مشارالیه از هریك از مواد مذکور و اثبات آن گواهی دونفر را کافی دانسته

۶ـ در ضمن وکیل گردانیدآقای قائم‌مقامی دوشیزه سودابه مظاهری را برای مدت سی‌سال خورشیدی‌از تاریخ زیر که چنانچه از هریك از مواد مندرج درماده ٤ تخلف نماید و نسبت به‌مشارالیها بدرفتاری نماید و یاآنکه نسبت بایشان توهین‌کرد یاآنکه شدت عمل بخرج دهد و مشارالیها را کتك بزندپس‌ازتحقیق هریك از مواد مذکور و اثبات آن درمحاکم صالحه موکل غیر بابذل مبلغ یك‌هزار ریال از خود و قول بذل از طرف ایشان خودرا طلاق خلع مطلقه گرداند و برای احراز هریك از موارد مذکور و اثبات‌آن گواهی دونفر را کافی دانسته‌اند ، ودرمدت سی سال دوشیزه سودابه مظاهری بلاعزل است .

آشنائی با اشخاص مختلف

یکی از بستگان‌ستوان قائم‌مقامی میگفت مادر سودابه برای دخترش اتومبیلی خریداری کرده و مایل‌بود دخترش آزاد زندگی کند و از شوهرش اطاعت ننماید وحتی اورا با اشخاص مختلفی آشنا کرده‌بود.

ربابه مادر سودابه که سالهاقبل از پدر سودابه جدا شده زندگی مرتبی نداشته و مایل‌بود دخترش نیز چنین زندگی بی بندو باری داشته باشد لذا ستوان قائم‌مقامی را موقع عقد ملزم کردتا دخترش را آزاد بگذارد و شرایط سنگین به ستوان قائم مقامی تحمیل کردو تمام اختیارات قانونی را از او سلب نموده بود و دیگر اختیاری نداشت.

خبرنگار ما گزارش میدهد مردی که موقع حادثه در اتومبیل سودابه بود فرار کرده و ماموین آگاهی اکنون در تعقیب او هستند. سودابه اکنون در بیمارستان‌نجمیه بستری است و هنوز بازجوئی پس نداده است.

***

مرگ این افسر جوان که از افسران جدی و فعال اداره‌راهنمائی بود باعث تاسف است و ما مصیبت وارده را به بستگان و پدر و مادر و همچنین دوستان و همکاران وی تسلیت میدهیم .

مچ شوهرش را گرفت!

پرونده جالبی در دادسرای ناحیه ۶ تهران رسیدگی میشند .

زنی بنام زلیخا که شاکی پرونده بود میگفت چندی پیش شوهرم دختر جوانی را بخانه آورد و گفت این‌دختر در تهران سرگردان بود اورا بخانه آوردم تا منحرف نشود و می‌خواهم مثل دخترم از او پرستاری‌کنی.

من دستور شوهرم را اطاعت کردم ولی کم‌کم نسبت باو بدگمان شدم زیرا نگاههای خاصی بدختر میکرد.

یك روز بشوهرم گفتم‌بخانه خواهرم میروم و عصر بر میگردم سپس درخانه را بهم زدم و لحظه‌ای بعد آهسته‌بخانه برگشتم و باطاق خواب رفتم وزیر تختخواب مخفی شدم .

بزم شاعرانه وکتك

یکساعت بعد شوهرم میزی چید و مشروبی تهیه کرد کبابی خریدشمعی نیز روشن کرد و نوار موسیقی روی ضبط صوت گذاشت و با آن دختر مشغول باده گساری شد و باو گفت همین روز ها زنم را طلاق میدهم وتو را میگیرم .

موقعیکه آنها مست شدند و روی تختخواب آمدند من از زیرتختخواب بیرون آمدم و با عصا بجانشان افتادم وآنقدر بر سر شان کوبیدم که هردو بیهوش شدند و بعد از خانه بیرون آمدم و پاسبان را صدا کردم وبخانه بردم و پاسبان آن منظره را دید .

دادسرای ناحیه ۶ شوهر زلیخا را باتهام داشتن رابطه با زن دیگر بازداشت کرد .

عریضه نویس کارش را رها کرد ورفت دزد شد !

امروز شعبه ۳۵ دادگاه جنحه تهران واقع در محل دادسرای‌ناحیه ۶ مردی بنام اکبر را که از عریضه نویسی خسته شده بود و بدزدی دست زده بود به ۶ ماه حبس‌محکوم کرد !

اکبر میگفت من سالهادر تهران و شهر ری عریضه نویسی میکردم و بهمین علت از اسرار اغلب مردم آگاه بودم تا اینکه روزی با زن یك دزد آشناشدم و چند نامه برای خلاصی شوهرش از زندان نوشتم پس از اینکه دزد از زندان آزاد شدنزد من‌آمد و مرا با خودبگردش و تفریح برد . من در اثر دوستی با این شخص رموز دزدی را یاد گرفتم و یك شب بجای او که میخواست وارد خانه‌ای شود به‌آن خانه رفتم و ۵ هزار تومان اسباب اثاث دزدیدم ولی چون بامال خر آشنائی نداشتیم نتوانستم اموال دزدی را بفروشم‌تااینکه برای‌فروش اموال‌بمردی مراجعه کرده‌بودم‌او‌مرا گرفت و بعد فهمیدم که او مامور بوده که خود را به لباس مال خر در آورده است .

کشف یك میلیون دریك هفته

امروز سخنگوی شهربانی کل گفت : براثر فعالیتهای ماموران کشف جرم دوائر و شعب مختلفه اداره آگاهی شهربانی کل کشور درهفته آخر تیرماه سرقتهای‌زیادی کشف گردید که‌ارزش‌اموال‌مسروقه بقرار زیر است :

۱ـسرقت از منازل و اماکن‌عمومی و کلاهبرداری و صدور چك‌بی‌محل بارزش ۳۷۱۲۵۰ ریال .

۲ـسرقت‌اتومبیل ولوازم‌مختلفه آن بارزش ۷۸۵۰۰۰ریال واموال‌کشف شده درمقابل‌رسید‌بصاحبانش‌مسترد گردید .

مشغول رسیدگی باین پرونده بود در **رای دادگاه**

پیش بینی وضع هوا

وضع هوای ایران تاظهرفردا طبق‌گزارش اداره پیش‌بینی کل هواشناسی بدینقرار است :

هوای تهران کمی تا قسمتی ابر ودرشب‌همراه‌بارگبارهای خفیف‌پراکنده درنواحی کوهستانی پیش‌بینی میشود .

هوای سواحل بحر خزر قسمتی ابری گاهی تمام ابری توام‌بابارندگیهای پراکنده ، شهرهای غربی و شمال وکرمان کمی تا قسمتی ابرکه در شب همراه با رگبار های خفیف و پراکنده در کوهستان‌ها خواهدشد،هوای‌خوزستان غبارآلودوبقیه‌نقاط‌ایران‌صاف‌گاهی‌توام‌بالکه های ابرپیش‌بینی‌میشود:

حداکثر درجه حرارت هوای تهران در روز گذشته ۳۷ و نیم (٤ و نیم درجه گرمتر ازروز قبل) و حداقل آن ۲۵ درجه سانتیگراد بالای صفر بوده است .

گرمترین نقاطی که ایستگاه هواشناسی دارند در ۲۴ ساعت گذشته شهر دزفول با حداکثر ۴۷درجه و خنکترین نقاط شهر کرد با حداقل ۱۲درجه سانتیگراد بالای صفر بوده‌است .

میزان حرارت آب دریا در بندر پهلوی ۲۷ درجه سانتیگراد بالای صفر می‌باشد .

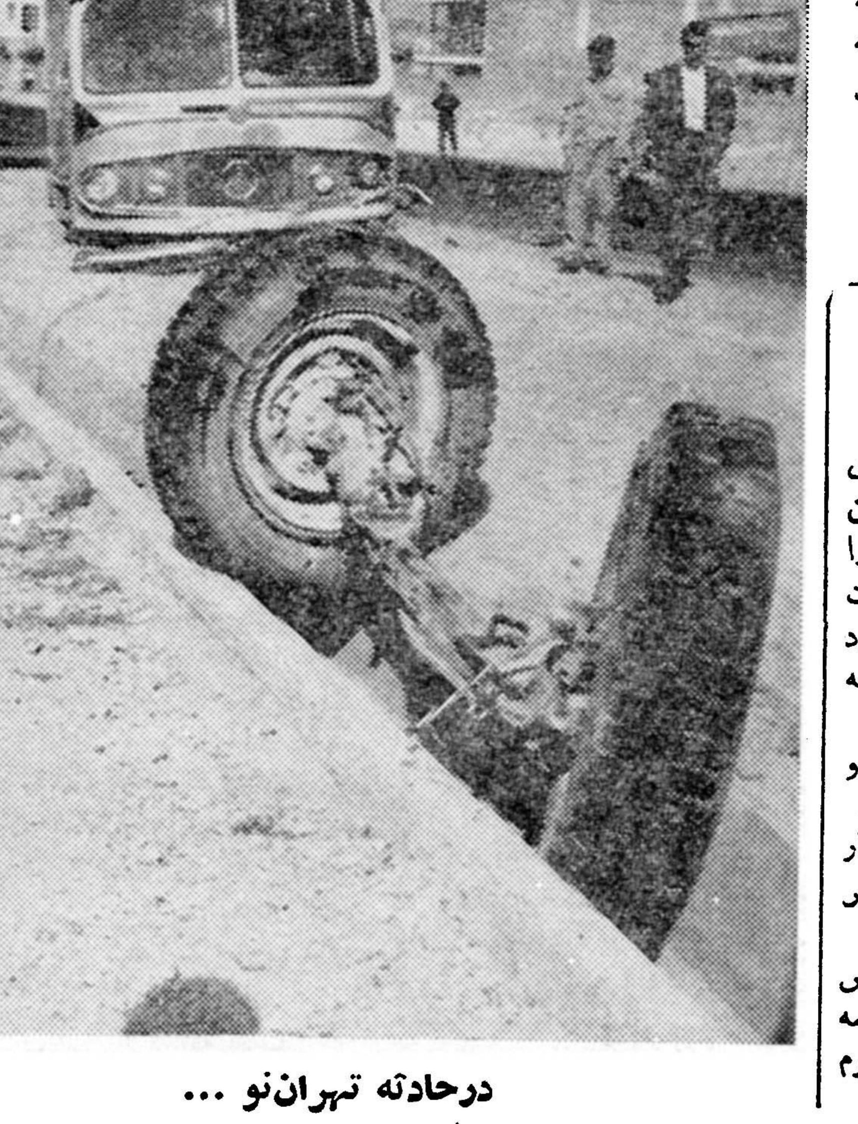

درحادثه تهران‌نو ...

بزندان افتاد!

امروز دادگاه جنحه دادسرای ناحیه ۶ تهران برادری را که زن برادر خود را بوسیده و برادرش‌را هم با چاقو زده بود باوجود گذشت شاکی به سه ماه حبس محکوم کرد

این مرد بعنوان مهمان‌واردخانه برادرش شد وزن او رابوسید و موقعیکه برادرش متوجه شد و باو اعتراض کرد با کاردسر سفره برادرش را زخمی کرد وموقع‌فرار نیز چند نفر را کتك‌زدولی‌دستگیر شد و زندانی گردید .

او امروز باوجوداینکه برادرش ازشکایت خود منصرف شد بسه ماه حبس و ۵۰ ضربه شلاق‌محکوم گردید .

بچه گمشده

(عکس‌بالا) علی‌ـ مشهور به‌بیژن فرزند علی اصغر رعیت ابزارمند تسلیحات ارتش مدت چهار روز است گمشده است آدرس وحیدیه کوی تسلیحات منزل علی‌اصغر رعیت اطلاع دهند .

امشب سرحد قهرمانی دوبله بفارسی باشرکت ریچارد ویدمارك درسالن‌زیبا ومجهز بتهویه مطبوع سینما فری ادامه دارد شروع سئانسها: ۳ـ۵ـ۷ـ۹ بعدازظهر آـ۱۶۱۰۲

آمریکا برای کمک اقتصادی

بقیه از صفحه اول

آمریکا و آلمان غربی در راه مسدود کردن «شکاف مالی» ایران درجریان اجرای دومین برنامه هفت ساله کشور، اتخاذ نشده است .

وایت افزود «بدیهی است که ما علاقمند به همکاری با ملل دیگرجهان آزاد برای کمک به‌پیشرفت‌برنامه های توسعه اقتصادی ایران میباشیم .

اخیرا یك هیئت اقتصادی ایرانی مذاکرات خود را با مقامات بانك بین‌المللی و مقامات آمریکائی درواشنگتن پایان داد .

در این مذاکرات ایرانیان برای تکمیل اجرای برنامه هفت ساله دوم ایران و همچنین اجرای برنامه پنج ساله سوم که از سپتامبر ۱۹۶۲ آغاز خواهد گردید از بانك بین‌المللی و مقامات آمریکائی درخواست کمك کرده‌اند .

مشکلات ناشی از بودجه

واشنگتن ـ ٤اوت ـ خبرگزاری فرانسه ـ سخنگوی وزارت امورخارجه آمریکا روز جمعه اعلام داشت که ایالات متحده حاضر است با همکاری سایر ملتهای‌جهان آزاد باجرای‌طرحهای توسعه‌اقتصادی ایران کمك کند.

وی تائید کرد یك هیئت اقتصادی که از طرف دولت ایران فرستاده‌شده بود اخیرا از ایالات متحده دیدن کرد.

هدف این هیئت عبارت‌بوداز :

۱ـ تشریح رؤس سومین برنامه توسعه اقتصادی ایران برای مقامات بانك بین‌المللی .

این برنامه قرار است‌از ماه‌سپتامبر ۱۹۶۲ بموقع اجرا گذاشته‌شود.

۲ـ مذاکره با مقامات آمریکائی درباره امکان کمك مالی ایالات‌متحده برای اجرای دومین برنامه توسعه اقتصادی ایران .

۳ـ تشریح پاره‌ای از مسائل که‌در سال جاری ازمشکلات مربوطه به‌بودجه ناشی شده است .

سخنگوی وزارت امور خارجه‌امریکا توضیح داد که دولت ایالات متحده اکنون سرگرم بررسی این مسائل و امکان کمك آمریکا بحل مسائل مذکور در کادر کمك های خارجی‌این کشور است ولی هنوز در این باره تصمیمی گرفته نشده‌است .

دروزارت امور خارجه آمریکا گفته میشود که هیئت نمایندگی ایران‌اکنون با مقامات جمهوری آلمان‌فدرال مشغول مذاکره درباره مشکلاتی است که دولت ایران در راه اجرای دومین‌برنامه توسعه اقتصادی خود باآن مواجه‌شده است .

تشکیل سندیکا برای کمك‌بایران

واشنگتن ـ خبرگزاری آلمان ـ ٥ اوت ـ دراین روزها تماسهائی بین واشنگتن وتهران برقرار است که‌در آنها طرح‌های کمك مالی غرب به‌دولت آقا ی‌علی امینی نخست وزیر ایران مطرح مذاکره و مشورت میباشد.

بعد از اظهارات دیروز «وایت » سخنگوی» وزارت خارجه آمریکادائر براینکه هنوز تصمیمات قطعی برای تعیین میزان کمك آمریکا و آلمان غربی به دولت ایران اتخاذ نشده‌منابع موثق واشنگتن امروز اظهار داشتند که دولت امینی درمرحله بین زمان حاضر و تاریخ آغاز اجرای برنامه پنج ساله سوم که‌از سپتامبر۱۹۶۲ آغاز خواهد گردید نیازمندکمك‌های فوری خواهد بود.

گفته میشود که قریب ٥٠ میلیون دلار برای این منظور مورد احتیاج دولت امینی خواهد بود.

گفته شده که دولت آمریکابطور اصولی آمادگی خودرا با اعطای کمك ها ی‌مالی بیشتری به ایران«به‌میزانی بیشتر از آنچه که تاکنون داده‌شده» اعلام داشته است . اما هم‌واشنگتن وهم تهران بیك اندازه علاقمند هستند که آلمان غربی دراین زمینه نقش موثری داشته باشد .

در هرحال هنوز معلوم نیست که مذاکرات جاری واشنگتن ـبن ـتهران منتهی به اجرای یك برنامه دوجانبه کمك آمریکا و آلمان غربی به‌ایران خواهد گردید یاکشورهای غربی‌دیگر نیز در کمك به ایران شرکت‌خواهند نمود.

آنچه در فوق گفته شد مربوط‌به کمك‌هائی است که قبل از آغازبرنامه پنج ساله سوم و بطور فوری و عاجل مورد نیاز دولت ایران میباشد .

علاوه بر این کمك تماس هائی‌نیز بین تهران ـواشنگتن وبن در جریان است تاکشورهای غربی برای حمایت ایران دراجرای برنامه پنج ساله‌سوم کمك‌های بیشتری به‌ایران بنمایند.

دراین مذاکرات بانك بین‌المللی نقش‌مهمی خواهد داشت و شاید همان طور که چندی پیش سندیکائی برای کمك به پاکستان و هندوستان ازطرف این بانك تشکیل گردید سندیکائی نیز برای کمك به برنامه پنج ساله سوم ایران از طرف بانك بین‌المللی تاسیس شود.

این سندیکا در صورت تشکیل‌خود ممکن است علاوه بر آمریکا و آلمان غربی بریتانیا و ایتالیا رانیز دربر گیرد .

نخستین شرط الزامی وضروری تشکیل این سندیکا آن است که ایران برنامه اقتصادی بسیار متعادلی را آماده‌کند‌که قبلا موردتائیدوتصویب کارشناسان بانك بین‌المللی قرار گیرد .

ایران بابازارمشترك قرارداد میبندد

قرارداد ایران و بازار مشترك جانشین قراردادهای موجود بین ایران وکشورهای عضو بازار مشترك میشود

خبرالحاق انگلستان ببازار مشترك اروپا با آنکه غیر منتظره نبود در محافل بازار و مقامات اقتصادی کشور اثر مطلوبی نبخشید .

خبرنگار ما اطلاع میدهد قبل از آنکه انگلستان ببازار مشترك ملحق شود آثار الحاق احتمالی آن کشور ببازار مشترك مورد توجه و مطالعه وزارت بازرگانی و شورایعالی اقتصاد قرار گرفته بود . آنچه مسلم است با الحاق انگلستان ببازار مشترك وضع تجارت ایران بااین کشور وضع تازه پیدا خواهد کرد . مقامات اقتصادی اخیرا باین فکر افتاده‌اند که بجای مذاکره‌با یك یك اعضای بازار مشترك و گرفتن امتیازاتی از آنها برای ادامه صدور کالا های‌ایران باین کشور ها یکباره با دفتر بازار مشترك وارد مذاکره شده و یك قرار داد با بازار مشترك امضاء شود تا بتوان یکباره اشکالات ناشی از بوجود آمدن بازار مشترك را برای ایران حل کرد .

این مسئله که چندی است مورد مطالعه است با این الحا قانگلستان ببازار مشترك بصورت جدی تری مورد مطالعه قرار میگیرد .

انگلستان چهارمین‌خریدار کالا های ایران است . این کشور در سال ۱۳۳۸ بالغ بر ۲۵۸۷۹ تن کالا از ایران خریداری کرده است که ـ ٦٥٣٨٨٣٠٠٠ ریال ارزش داشته‌است آلمان عضوبازار مشترك در خریدکالا از ایران مقام سوم را دارد .

انگلستان همچنین سومین صادر کننده کالا بایران است و در سال ۱۳۳۸ جمعا میزان ۱۱۹۰٤۸ تن کالا بایران صادر کرده است ـ که۵۹۸۳۳٤۰۰۰ ریال ارزش داشته است . مقام اول در صدور کالا بایران متعلق به آلمان غربی است و فرانسه نیز مقام پنجم را دارد .

از این لحاظ که قسمت عمده ای در آمد ارزی ایران از نفت بوده و بصورت لیره تحصیل میگردد تصور میرود انگلستان برای پیدا شدن راه حلی برای‌ایران از نقطه نظر عضویت خود در بازار مشترك اقداماتی بکند

بهای نان ترقی نخواهد کرد

بقیه از صفحه اول

بدنبال اظهارات آقای نخست وزیر در اطاق بازرگانی تهران در زمینه پرداخت یکهزار ریال جایزه به‌هرتن‌کندم اضافه‌تولید کشاورزان امروزخبرنگارما با آقای غفاری‌مدیر کل غله و نان تماس گرفت آقای غفاری گفت: « تصمیم دولت در مورد پرداخت جایزه بکشاورزان تاثیر بسیار مطلوبی در تولید گندم سال آینده کشور خواهدداشت.

از طرف دیگر همانطور که‌اقای نخست وزیر متذکر شدند این جایزه میتواند در علاقمند ساختن کشاورزان بزراعت اثر فراوان بگذارد و از مهاجرت این افراد بشهر ها جلوگیری کند.

زائد بر مصرف

مدیر کل غله و نان افزود :باید توجه داشت که مقصود از اضافه تولید اضافه مصرفی خودکشاورزان میباشد باین ترتیب که کشاورز زائد بر مصرف و احتیاجات خود هر مقدار گندم بدولت بفروشد در مقابل هر تن علاوه بر قیمت‌معمولی یکهزار ریال نیز جایزه بکشاورز خواهیم پرداخت.

بطور مثال اگر کشاورزی ده تن گندم بدولت بفروشد علاوه بر قیمت آن ده هزار ریال نیز بعنوان جایزه دریافت خواهد داشت.

هرکس فروشنده باشد

ضمنا اداره کل غله و نان اعلام میکند که گندم هر کشاورز را بدون توجه به محل او خریداری میکند ،باین معنی که هر کسی فروشنده باشددولت خریدار گندم اوست .

مدیر کل غله و نان در پاسخ این سئوال که با این ترتیب چه مبلغ بربودجه کشور افزوده‌خواهد شد گفت :شاید این مبلغ ازده الی دوازده میلیون تومان در سال تجاوز نکند.

باین نکته باید حتما توجه‌داشت که این جایزه با آنکه نرخ اصلی خرید گندم را بالا میبرد معهذا در قیمت نان ذره‌ای تاثیر نخواهد داشت و نان همچنان بقیمت فعلی در سراسر کشور بفروش خواهد رسید.

اختلاف از بین‌میرود

مدیر کل غله و نان همچنین گفت : «تصمیم جدید از طرف دیگر باعث خواهد شد تا فاصله و اختلاف قیمت خرید دولت و بازار آزاد را تا حدود خیلی زیادی از میان ببرد زیرا تاکنون قیمت خرید گندم‌از طرف‌بازرگانان وخریداران بازار ۱۰۰ تا ۱۵۰ تومان گرانتر از خرید دولت بود و باین دلیل کشاورز علاقه بیشتری داشت که محصول خود را بخریداران‌دیگری غیر از دولت بفروش برساند.

رویهمرفته محصول گندم‌امسال کشور خوب است و بخصوص گندم خوزستان بسیار رضایتبخش است. در حالیکه سال گذشته محصول گندم اغلب نواحی غله خیز کشور هیچ رضایتبخش نبود بهمین‌علت دولت برای تامین گندم مورد نیاز کشور در حدود ۲۵۰ هزار تن گندم از خارج خریداری کرد.

بازگشت هیئت نمایندگی ایران درکنفرانس شهرداران

اعضای هیئت نمایندگی ایران در کنفرانس‌جهانی شهرداران هفته گذشته بتهران باز گشتند .

در این کنفرانس که در شهر واشنگتن تشکیل شده بود متجاوز از هزار نفر ازشهرداران نقاط مختلف کشورهای جهان شرکت‌داشتند

نمایندگان ایران آقایان رحیمی لاریجانی مدیر عامل اتحادیه شهرداریها وابوذر مدیر کل امور شهرداریها بودند

کنفرانس جهانی شهرداران در پایان جلسات خود طی قطعنامه‌ای که صادر نمود اعلام داشت .کلیه کشورهای جهان میبایستی‌اداره امور شهرها را بدست مردم بسپارند وشهرداران‌انتصابی‌جای‌خود رابشهرداران انتخابی دهند .

همچنین بایستی در هر سال کنفرانسی از شهرداران هر کشور تشکیل شده و مشکلات خود را در آن بررسی کنند.

تهیه فیلم ازطرف ایران وهفت‌کشور آسیائی

کوالا لامپور ـ رویتر ـ امروز در پایتخت مالایا اعلام شد که هشت کشور تولید کننده فیلم در آسیا ، از جمله هندوستان و پاکستان و سیلان وایران بزودی با همکاری یکدیگر دوسری فیلم مخصوص کودکان و بزرگسالان تهیه خواهند کرد

این تصمیم در پایان کنفرانس کمك‌های سمعی وبصری ممالك آسیای جنوب شرقی که تحت سرپرستی یونسکو تشکیل گردید اعلام شده است .

در این کنفرانس شانزده کشور شرکت داشته‌اند .

یك سری از فیلم هائی که قرار است با همکاری ۸ کشور مذکور تهیه شود جغرافیای ممالك جهان را برای خردسالان و سری دیگر مسائل علمی را برای بزرگسالان تشریح خواهد کرد

تشکر

جناب آقای دکتر لطیفی ریاست محترم بهداری شهربانی وظیفه‌خودمیدانم از توجه ومهربانیهائی که‌نسبت‌بعمل جراحی فوری و ماهرانه فرزندم که حقیقتا جانش در خطر مرك بود فرمودید سپاسگزاری نموده و یقین دارم جامعه‌ایرانی از داشتن چنین جراح عالیقدر ومشهوری بخود میبالد

سرهنك شادانلو

آ_۱۱۷۲۵

بازداشت‌دودیپلمات ایرانی وترك

بجرم شکار قوهای وحشی لهستان

ورشو ـ یونایتدپرس ـ ٥ اوت ـ دو دیپلمات ایرانی و ترك که دیروز مشغول شکار قوهای وحشی در منطقه پوموزر (لهستان) بودند از طرف پلیس توقیف شدند و مدت کوتاهی در بازداشت بسر بردند بازداشت شدگان آقای رضامشیری دبیر اول سفارت ایران در ورشو و حسن تورودو وابسته سفارت ترکیه دروزشو بوده‌اند

دیپلمات های مذکور از طرف روستائیان دستگیر و تحویل‌پلیس داده شدند .

این گزارش را روزنامه (زیجی وارشاوی) داده است

دیپلمات های مذکور بعد از ارائه مدارك مربوط به مصونیت سیاسی خود بلافاصله آزادگردیدند

در لهستان قوهای وحشی تحت حمایت دولت قراردارند وشکارآنها ممنوع است .

کارگران نانوائی‌ها بیمه میشوند

واین‌امر بهیچوجه موجب تغییری درنرخ‌نان نمیشود

سخنگوی وزارت کار بخبرنگار ما اظهار داشت اقدامات وزارت‌کار وسازمان بیمه‌های‌اجتماعی کارگران برای بیمه کردن کارگران نانوا بمرحله قطعی رسیده است و برای پرداخت حق بیمه کارگران درنظر گرفته شده است که باتوجه‌بمیزان دستمزد آنان اقدام گردد .

هم اکنون آندسته از کارگران نانوا که در کار خود مهارت‌دارند روزانه بین یکصد و پنجاه تاچهار صد ریال دستمزد دریافت میدارند ومزد کارگران عادی بین‌هفتاد تا یکصد ریال است .

حق بیمه کارگران نانوا که مورد تائید و رضایت نمایندگان کارگران قرار گرفته است بماخذ دستمزد آنان تضمین میشود .با بیمه شدن کارگران خانواده‌های آنان نیزازمزایای بیمه‌یعنی‌پزشك ـ دارو و بیمارستان ـبطور رایگان استفاده خواهند کرد این اقدام بهیچوجه در نرخ نان که هرکیلو هفت ریال ونیم‌است تغییری‌نخواهد کرد .

متن تصویب‌نامه‌معافیت‌مشمولین

بقیه از صفحه اول

*** مشمولین نظام وظیفه با پرداخت سه تا ده هزار ریال معاف میشوند**

*** وجوه حاصله به مصرف بهداری وفرهنك خواهد رسید .**

در شماره گذشته اطلاع دادیم که طرح‌معافیت‌مشمولین نظام‌وظیفه از وزارت جنك به نخست وزیری ارسال شده است .

امروز خبرنگار ما کسب اطلاع کردکه در جلسه‌اخیر هیئت‌وزیران طرح معافیت مشمولین مطرح و تصویب شده و امروز برای اجرا بوزارت جنك ارسال گردید.

متن تصویبنامه دولت بشرح‌زیر است :

هیئت وزیران در جلسه مورخ ۱۱ر٥ر٤۰ بنا به پیشنهاد مورخ ۹ر٥ر۱۳٤۰ وزارت جنك درمورد معافیت مشمولین نظام وظیفه مازاد بر احتیاج ارتش ماده واحده زیر را تصویب نمودند.

ماده واحده :

پس از رسیدگی بوضع‌مشمولین خدمت نظام وظیفه چنانچه تعداد مشمولین بلامانع‌اضافه براحتیاجات ارتش باشد بترتیب زیر با آنان رفتار خواهد شد:

الف ـ مشمولینی که داوطلبانه مایل بانجام خدمت باشند بخدمت اعزام خواهند شد .

ب ـ در صورتی که تعدادداوطلبان اضافه بر احتیاجات ارتش باشد افراد مورد احتیاج از بین داوطلبان از طریق قرعه کشی تعیین‌وچنانچه تعداد داوطلبان کمتر از احتیاجات ارتش باشد کسری احتیاجات از بین باقیمانده مشمولین بلا مانع از طریق قرعه کشی تامین خواهدشد.

ج ـ پس‌از انجام مراسم‌قرعه کشی به مشمولینی که بعلت عدم احتیاج ارتش بخدمت اعزام نمیگردند در صورت پرداخت ده هزار ریال(در مورد مشمولین لیسانسیه و بالاتر) با پنج‌هزار ریال (در مورد‌مشمولین دیپلمه و عالی دیده) و با سه هزار ریال (در مورد سایرمشمولین) برك معافیت دائم از خدمت زیر پرچم برای زمان صلح تسلیم‌خواهد شد.

د ـ وجوهی که بشرح مقرر در بند «ج» از مشمولین دریافت می گردد بحساب مخصوصی در خزانه داری کل نگاهداری میشود و با تصویب هیئت دولت بمصرف بهداری و فرهنك خواهد رسید.

هـ ـبمشمولینی که وجه مذکور در بند «ج »را در مهلت مقرر در آئین نامه‌اجرائی این قانون‌نپردازند برك معافیت موقت تسلیم خواهد شد . این قبیل مشمولین در دو قرعه کشی بعدی شرکت نموده و در صورت عدم اصابت قرعه ـاعزام بخدمت در قرعه کشی سوم بدون پرداخت وجه بطور دائم در زمان صلح از خدمت زیر پرچم معاف خواهند شد.

و ـ مشمولین غائب از اجرای این تصویبنامه در صورتی که خود را معرفی و در اولین قرعه کشی مقرر در این تصویبنامه شرکت نمایند از مجازات غیبت گذشته معاف و مشمول مقررات این‌تصویب نامه خواهند بود و وزارت جنك میتواند درصورت اقتضاء این‌مهلت را تا سومین قرعه کشی حوزه مربوطه از تاریخ اجراء این‌تصویب نامه تمدید نماید.

تبصره ـ نحوه اجرای این تصویب نامه طبق آئین نامه‌ای که توسط وزارت جنك تهیه وبتصویب هیئت وزیران خواهد رسید تعیین میگردد .

وزارت جنك مکلف است پس از افتتاح مجلس شورای ملی مجوز قانونی تحصیل نماید.

خلاصهٔ اخبار

واشنگتن ـ « ویلیام فولبرایت » رئیس کمیتهٔ روابط خارجی سنای امریکا طی نطقی گفت باید کنگرهٔ امریکا برنامه ٤۰۰ر٥۰۰ر۳۲٦ر٤ دلاری کمك خارجی را تصویب کند.

وی گفت در گذشته برنامه های کمك خارجی گاه نتایج نا مطلوبی داشته است وبسیاری از امریکائیها از این امر ناراضی هستند.

یك کارگر انگلیسی در مدتی‌کمتر از یکساعت دو پسر و دو دختر زائید .

مقامات بیمارستان بدلینگتن واقع در انگلستان امروز اظهار داشتند که وضع مادر و نوزادان رضایتبخش است.

طبق گزارش روزنامه مذکور دیپلمات های نامبرده‌هفت قوی‌وحشی را شکار کرده‌اند .

سفارت ایران در ورشو امروز گزارش مربوط به‌بازداشت دبیر اول آن سفارتخانه را باتهام شکار قوی وحشی تائید کرد وخاطرنشان نمود که آقای مشیری از قانون منع شکار قوهای‌وحشی درلهستان اطلاع نداشته است .

اماسفارت ایران تاکید نمود که دیپلمات ایرانی ودیپلمات ترك را ابتدا مردم دستگیر نکرده‌اند بلکه دیپلمات ایرانی شخصا به‌کلانتری محلی رفته تا از میزان جریمه‌ای که بوی تعلق میگیرد آگاه شود وپس از مدت کوتاهی آزاد شده است

سفارت ترکیه اطلاع داده است که وابسته آن سفارت بطرف قوهای وحشی تیراندازی نکرده است

واشنگتن ـ یك‌سناتور امریکائی اخطار کرد که‌دولت شوروی مصمم است جزیره کوبا را به پایگاه موشك انداز خود مبدل سازد . سناتور جمهوریخواه فرانك کارلسن اظهار داشت که وی این گزارش‌را از یك منبع موثق دریافت داشته است و نمیتواند نام این منبع را فاش کند.

***

واشنگتن ـ بنگاه تحقیقاتی میدوست در امریکا امروز قرص تازه‌ای ببازار آورد که انسان را از گرسنگی نجا ت میدهد.

این قرص شامل شیره انواع مواد غذائی است و هر کس با خوردن یکی از آنهامی تواند مدت پنج روز از خوردن مواد غذائی بی نیاز شود زیرا این قرص کالری مورد نیاز انسان را تامین میکند .

***

لندن ـ دیشب همسر ۲۸ ساله

***

واشنگتن ـ نیروی هوائی‌امریکا اعلام کرد که از سحرگاه فردا بار دیگر فعالیت های اکتشافی هواپیما های معروف یو ـ۲ آغاز خواهد شد.

منطقه پرواز این‌هواپیما سراسر اقیانوس آرام و نواحی خاور دور خواهد بود.

***

بن ـ آلمان غربی درسال گذشته باساختن ٥۷٥ هزار آپارتمان جدید رکورد ساختمان را درسراسراروپای غربی شکست در جنك جهانی دوم دو میلیون و دویست هزار آپارتمان در کشور آلمان خراب گردید

تبریکات

آقای دکتر جمال الدین نور بخش

انتصاب جنابعالی را بسمت ریاست بیمارستان فیروز آبادی تبریك عرض میکنیم .

دکتر کوثر ـ دکتر کیا

آ_۱۵۹۷٦

جناب آقای دکتر جمال‌الدین نوربخش

انتصاب‌جنابعالی‌رابریاست بیمارستان‌فیروزآبادی‌ازصمیم‌قلب‌تبریك‌گفته‌و امیدوارم‌به‌پیروی ازشاه‌مردان کماکان یارومددکاردردمندان‌و بیماران مستمندبوده‌ودرراه‌این‌وظیفه‌مقدس‌ایزدیکتا موفقتان‌بدارد **محمد حفظی**

جناب آقای دکتر نور بخش

انتصاب حضرتعالی را بریاست بیمارستان فیروز آبادی تبریك عرض نموده توفیق و موفقیت آن سرور بزرگوار را از خداوند متعال آرزومندم .

غلامعلی سهرابی

آ_۱۱٦۱۷

تبریك و تشکر

جناب آقای مهندس هاشمی نژاد ریاست کل راه آهن ـرونوشت جناب آقای مهندس خبیری مدیر کل فنی ـ رونوشت‌جناب آقای یغمائی مدیر کل مالی انتصاب آقای رحیم توکلی را که از صاحبمنصبان فعال و صدیق راه آهن هستند بسمت معاونت مالی و رئیس سازمان مالی ناحیه راه آهن تهران به آنجناب و سایر مقامات مسئول تبریك گفته و موفقیت آقای توکلی را در پست جدید آرزومند میباشیم .

علی مفخم ـعبدالحسین سلامی ـناصر ملاکی ـ منوچهر تیموریان ـ احد دهقان ـ جعفر آقاپور ـ خسرو هوشیار آذر ـ فریدون اللهیاری .

آ_۱۱٦۱۳

جناب آقای دکتر علی امینی نخست‌وزیر محبوب

انتصاب جناب آقای سید ابوالقاسم کاظمیه بمعاونت وزارت بازرگانی در کابینه حضرت اجل عالی از جمله قدم های موثری است که واقعا برای خدمت گذاری برداشته شده زیرا جناب آقای کاظمیه در هر پست و مقامی که بوده‌اند شایستگی و لیاقت و کاردانی خود را با کمال شجاعت و شهامت و درستی بروز داده و داشتن چنین‌معاونی را مخصوصا بجناب آقای وزیر محترم بازرگانی تبریك عرض میکنم .

آ_۱۱٦۲۱ **ارادتمند ابوالقاسم ملایری**

انتصاب سرکار سرهنك جزایری را بسمت ریاست کارگزینی شهربانی کل کشور تبریك عرض نموده موفقیت‌های بیشتری را برای آنجناب خواستار است .

آ_۱۱٦٥۷ **سرگرد اسماعیلی**

جناب آقای کدری

تاسیس و ایجادبیمارستان وزایشگاه کورش‌را که‌حقا از لحاظ سازمان و پزشك وپرستار میتوان آنرا در تهران بی‌نظیر دانست به آن جناب تبریك گفته‌و از حسن مراقبت و زحماتیکه کارکنان بیمارستان‌بخصوص جناب آقای دکتر حسین پارسا در موقع وضع حمل دخترم متحمل شدند سپاسگزاری نموده و توفیق خدمتگذاری بیشتری را برای آن سازمان از خداوند مسئلت دارم .

۱۵۹۷۲ **سرتیپ ایرج ایروانی**

نخست وزیر

بقیه از صفحه اول

دکتر امینی باتفاق آقای شریف‌العلماء خراسانی مشاور نخست‌وزیر وارد قم شدند و مورد استقبال فرماندار و روسای سازمان های اداری و گروهی از طبقات مختلف مردم قرار گرفتند .

نخست‌وزیر بلافاصله بحرم‌مطهر حضرت معصومه علیهاسلام مشرف گردید . نخست‌وزیر درحالیکه‌حرم مطهر مملو از جمعیت بود مراسم دعا و زیارت را درتمام اماکن حرم انجام‌داد وسپس بمقبره خانوادگی مرحوم وثوق‌الدوله ومرحوم قوام‌السلطنه که‌در صحن جدید قرار دارد رفت .

دراینجاحضرت آیت‌اله آقای‌حاج‌سید شهاب‌الدین نجفی مرعشی‌ازنخست‌وزیر ملاقات کردند و مذاکراتی درباره امور مختلف حوزه علمیه قم مورت گرفت.مخصوصا درباره‌نظام وظیفه طلاب حضرت آیت‌اله اظهار داشتند دستور داده‌شود که‌تسهیلاتی درباره آنها فراهم گردد. همچنین مذاکراتی نیز درباره عمران وآبادی شهرستان قم بعمل آمد و حضرت آیت‌اله نجفی اظهار داشتند :

شهر مذهبی قم که‌مرکزروحانیت می‌باشد از لحاظ آب در مضیقه است واسفالت خیابانهای آن‌چندان تعریفی ندارد

آقای دکتر امینی نخست‌وزیردر پاسخ اظها رداشت :تذکرات‌حضرت آیت‌اله همواره مورد توجه‌دولت‌بوده و خواهد بود .

ضمنا برای تامین آب شهرستان قم بزودی دستور حفر چند حلقه‌چاه عمیق آب دراین شهرستان داده خواهد شد .

آقای نخست‌وزیر پس از خداحافظی باحضرت آیت‌اله نجفی در محوطه صحن بمیان جمعیت آمد وکسانیکه مطالبی داشتند شخصا ایشان را ملاقات کرده و مطالب خودرا اظهار میداشتند .

سپس آقای نخست وزیر درمنزل مرحوم آیت‌اله بروجردی حضور یافت و در مراسم سوگواری‌حضرت سیدالشهداء علیه السلام شرکت نمود ، در آنجا گروهی‌ازروحانیون و نمایندگان مردم قم با آقای نخست وزیر ملاقات کردند.

گزارش خبرنگار ما حاکیست که در ساعت ده و چهل و پنج دقیقه آقای نخست وزیر وهمراهان از قم رهسپار منطقه نفت خیز البرز شدند .

در منطقه البرز آقای مهندس نفیسی ناظر عالی سازمان عملیات نفتی گزارشی از کار های سازمان را باطلاع آقای نخست وزیر رسانید .

آقای نخست وزیر ناهار را در منطقه نفتی البرز صرف نمود وبعد از ظهر به تهران بازگشت .

تلویزیون ایران

امشب

ساعت٦۰۰ر موزیك رقص
ساعت ٦ر۳۰ـ برنامه خردسالان
ساعت ۷ر۰۰ـبرنامه جوانان
ساعت ۷ر۳۰ـ فیلم کالیفرنیا
ساعت ۸ر۰۰ـ برنامه دفتر ابرا
ساعت ۸ر۳۰ـ اخبار و فیلم خبری
ساعت ۸ر٤٥ـ فیلم سرگرمیهای گوناگون
ساعت ۹ر۰۰ـ مسابقه ۳۲ هزار ریالی
ساعت ۹ر۳۰ـ موسیقی ملی هنر های زیبا
ارکستر حسین ملك ـ خواننده تووان
ساعت ۱۰ر۰۰ ـآشنائی بیشتر
ساعت ۱۰ر۳۰ـپایان برنامه

استخدام پرستار

یك پرستار که بزبان فرانسه‌یا انگلیسی آشنائی داشته باشدایرانی یا خارجی استخدام میشود بتلفن ۳۱٥۳۳ رجوع شود.

آ_۱۱۷۰۱

باستحضار دارندگان موتورهای معروف انگلیسی

رولس‌رویس میرساندکه اخیرا مقدار معتنابهی‌لوازم یدکی **رولس‌رویس** برای این شرکت رسیده‌است

خواهشمند است برای خرید لوازم یدکی وگرفتن هر گونه اطلاعات مورد نیاز باین شرکت مراجعه فرمایند.

نماینده‌انحصاری:

شرکت سهامی جهان‌موتور

خیابان‌امیر کبیر (برق)

تلفونهای شماره ۳۰۲۱۹۵ ـ ۳۰۲۱۹٦ ـ ۳۰۲۱۹۷

۱ـ۲ آ_۱۱۷۰۹ آگهی ونوس

نتیجه قرعه‌کشی بلیطهای‌هفتگی بخت آزمائی‌ملی‌مربوط بسری ٥٥٤ که ساعت چهارونیم بعدازظهر روز چهارشنبه ۱۱ر٥ر٤۰ انجام‌گرفته است:

بلیطهائیکه بشماره شش — ختم میشود برنده پنجاه ریال
بلیطهائیکه بشماره سی ونه — ختم میشود برنده یکصد ریال
بلیطهائیکه بشماره سیصدوهفتادوپنج — ختم میشود برنده یکهزار ریال
بلیطهائیکه بشماره‌شش هزاروهشتصد وهیجده ختم میشود برنده بیست هزار ریال
بلیطهائیکه بشماره صفر، نه هزاروچهارصدونودوپنج (۰۹٤۹٥) ختم میشود، برنده سیصد هزار ریال

ضمنا بلیطهای شماره (۰۹٤۹٦) هریك برنده ده هزار و پنجاه ریال، وبلیطهای شماره (۰۹٤۹٤) هریك برنده ده هزارریال جایزه هستند .

بخش تبلیغات بنگاه بخت آزمائی ملی

آ_۱٦۰۸۰

اطلاعات

مراجعت شاهنشاه وشهبانو بتهران

شاهنشاه و شهبانوی ایران که بعد از ظهر روز چهارشنبه گذشته برای استراحت درایام تعطیلات سه روزه عازم نوشهر شده‌بودند ، عصر امروز بتهران مراجعت می کنند .

ظهر امروز خبرنگار ما در مرزان آباد تلفنی گزارش داد : ساعت‌یازده صبح امروزاعلیحضرت همایونی بااتومبیل ازنوشهربپادگان نظامی‌مرزان‌آباد تشریف‌فرما شدند و پس از بازدید از پادگان مزبور و اردوگاه کندوان با بسوی تهران حرکت کردند .

بازگشت والاحضرت غلامرضا از اروپا

والاحضرت شاهپور غلامرضا پهلوی که بنا بدعوت ارتش‌آلمان‌غربی به آنکشور عزیمت نموده بودند پس‌از بازدید از تاسیسات نظامی آلمان بتهران باز گشتند .

تیمسار بختیار در بروجن

آخروقت‌امروز خبرنگارما دربروجن گزارش داد تیمسار سپهبد بختیار که باتفاق چند نفر از مهمانان خود عازم قریه «اورگان» مزرعهٔ‌ییلاقی خود بود از بروجن عبور کرد و بقراراطلاع چند روزی در آن محل که در فاصلهٔ ۳۰ کیلومتری بروجن است توقف خواهد کرد .

معاون ثابت وزارت فرهنگ

بنابه پیشنهاد وزیر فرهنگ و تصویب هیئت دولت آقای مصطفی زمانی معاون مالی وزارتفرهنگ‌بسمت معاونت ثابت و اداری آنوزارتخانه منصوب شد .

همچنین آقای جواد کیانی‌بسمت رئیس کل فرهنگ آذربایجان‌انتخاب گردید

معاون وزارت خارجه امریکا هنگام توقف درتهران‌گفت:

سیاست کندی در مورد کمك های خارجی باسیاست دولت قبلی تفاوت دارد

چستربالز ، معاون وزارت امور خارجه امریکا که ریاست کنفرانس منطقه ای سفرای کبار امریکا را در قبرس بعهده داشت در راه هندوستان یکساعت در فرودگاه مهرآباد توقف کرد.

باولز در تهران بخبرنگاران اظهار داشت :

منظور از تشکیل این کنفرانس ایجاد هماهنگی بیشتری بین سفارت خانه های امریکا در خاورمیانه بود . چه ، ایجاد یك سیاست منطقه ای واحد از نظر ما دارای اهمیت شایان است .سیاست دولت کندی درمورد کمکهای خارجی کاملا با سیاست دولت قبلی اختلاف دارد . اثرات این‌اختلاف سیاست تا ششماه دیگر در خاورمیانه احساس خواهد شد .

معاون وزارتخارجه امریکا افزود :

سیاست دولت جدید امریکا در خاورمیانه چنین نیست که قطعا و الزاما کمکهای اقتصادی را بر کمك های نظامی‌مرجح بدارد ، تاکیدنسبت بهر یك ازین دو نوع کمك بستگی به اوضاع خاص هریك از کشورهای خاورمیانه دارد .

سفیرکبیر ایران درلندن بحضور ملکه انگلیس رسید

روز چهارشنبه گذشته آقای محسن رئیس سفیر کبیر جدید ایران در انگلستان طی تشریفات رسمی بحضور علیاحضرت ملکه انگلیس رسیده و اوراق استوار نامه خودرا تقدیم‌داشت .

نیمساعت قبل از شرفیابی رئیس کل تشریفات دربار ملکه انگلستان در محل سفارت شاهنشاهی حضور یافت و باتفاق آقای محسن رئیس سفیر کبیر و کلیه اعضای رسمی سفارت بسوی‌کاخ‌سلطنتی رهسپارشدند .

هنگام تقدیم استوار نامه ، سفیر کبیر ایران خطابه‌ای ایراد نمود وسپس اعضای رسمی سفارت بوسیله رئیس تشریفات بحضور علیاحضرت‌ملکه‌انگلیس معرفی‌شدند .

کمیسیون رسیدگی بمشکلات بازرگانان

باشرکت نخست‌وزیر و مسئولین سازمانهای اقتصادی روز سه‌شنبه تشکیل میشود

اولین جلسه کمیسیون مخصوص رسیدگی به مشکلات بازرگانان و اصناف روز سه شنبه آینده ساعت ده و نیم صبح درنخست‌وزیری‌تشکیل می شود در این جلسه آقای دکتر امینی نخست‌وزیر و وزرای وزارت خانه های اقتصادی و روسای‌سازمان های مالی کشورو نمایندگان‌بازرگانان و اصناف و اطاق بازرگانی شرکت دارند و ضمن آن به مسائل ومشکلات بازرگانان و اصناف که‌در جلسه‌عمومی اطاق بازرگانی با حضور آقای نخست وزیر مطرح شد رسیدگی خواهد گردید . جلسات این کمیسیون تا بررسی همه اشکالات کار بازرگانان‌و اصناف باخذنتیجه ادامه خواهدداشت.

شهردار در برنامه مصاحبه بامردم در رادیو

بطوریکه از اداره کل انتشارات و رادیو اطلاع‌میدهند پنجمین‌برنامه مصاحبه مردم با وزیران‌ومسئولین کشور هفته گذشته در استودیو بزرك رادیو ایران انجام شد .در این برنامه آقای دکتر نصر بسئوالات ده نفر از حضار پاسخ داد .م این‌برنامه در ساعت یك و پانزده دقیقه روز شنبه آینده‌بیست‌و یکم مرداد از رادیو ایران پخش خواهد شد .

خروج

* آقای مهندس حبیب‌نفیسی‌معاون فنی وزارت فرهنگ بپاریس
* آقای دکتر مهدی بیانی به‌سویس
* آقای ناصر نیکپور بازرگان به اروپا

ورود

* آقای دکتر احمد متین دفتری استاد دانشگاه از ژنو
* آقای ابوالفضل آتابای میرشکار اعلیحضرت همایونی از لندن
* آقای فواد روحانی عضو هیئت مدیره شرکت ملی نفت از ژنو
* آقای دکتر ناصر شرقی استاد دانشگاه از رم
* آقای شجاع ملایری مدیر عامل شرکت‌واحد از اروپا .
* آقای جواد گنجه ای از آلمان

?

روز اربعین نخست‌وزیر بزیارت قم رفت

نخست‌وزیر در میان جمعیت در صحن‌مطهر حضرت‌معصومه

(شرح‌در صفحه اول و نوزدهم)

تکلیف تشکیل کنفرانس «اوپك»

بقیه از صفحه اول

نفتی اعراب آغاز شود .

مقامات رسمی در تهران از اظهار نظر در مورد علل تعویق کنفرانس اوپك که قرار بود روز ۲۸ مرداد در تهران تشکیل گردد خودداری می‌کنند .

کنفرانس اوپك بنابتقاضای‌عراق بتعویق افتاده و ظاهرا تاریخ تشکیل مجدداین کنفرانس ۲۱ اکتبریعنی ۲۹ مهر ماه است ولی معلوم نیست که قطعا کنفرانس در همین تاریخ تشکیل گردد .

پیش بینی میشود که در این هفته از طرف آقای فواد روحانی دبیرکل سازمان کشورهای صادر کننده‌نفت که اخیرا از مرکز دبیرخانه‌سازمان اوپك در ژنو بتهران بازگشته‌است اعلامیه‌ای صادر شود و علل‌تعویق کنفرانس و تاریخ بعدی تشکیل کنفرانس اطلاع داده شود

آقای فواد روحانی هم اکنون مشغول مذاکره بامقامات شرکت ملی‌نفت ایران میباشد

خبرنگار ما اظهار میدارد که‌فعلا اعلام شده عراق بواسطه آنکه تا مدتی مشغول انجام مذاکرات نفتی با کمپانی نفت عراق است تقاضای تعویق کنفرانس را کرده است و باین ترتیب حداقل دو ماه کنفرانس بتعویق افتاده است ولی اصولا اگر این کنفرانس باز هم بدلیل مزبور یا دلایل دیگر یکبار دیگر بتعویق افتدممکن‌است‌سایراعضای کنفرانس امکان تشکیل کنفرانس را درغیبت یکی از اعضا مورد مطالعه قراردهند امروز مقامات نفتی این شایعه را که عدم شرکت عراق درکنفرانس سبب تزلزل سازمان کشورهای‌صادر کننده نفت شده است تکذیب کرده و گفتند عراق صرفا بخاطر آنکه واقعا خواسته است بسایرمذاکرات نفتی خود برسد تقاضای تعویق کنفرانس را کرده است وگرنه خود عراق بودکه‌اولین‌بار تقاضای‌تشکیل اوپك راکرد

اطلاعیه درباره انفجارکشتی دارا

این اطلاعیه بوسیله شرکت کشتیرانی بریتیش اندیا استیم نویگیشن کمپانی لیمیتد امروز برای انتشار به روزنامه اطلاعات رسیده است:

گزارشاتی که در خصوص غرق کشتی مسافر بری دارا در ماه آوریل در مطبوعات مشاهده شده جلب نظر شرکت کشتیرانی‌بریتیش اندیا استیم نویگیشن کمپانی لیمیتد را نموده است هم اکنون این موضوع از طرف وزارت حمل و نقل دولت انگلستان بصورت یك‌تحقیقات کامل در جریان است و بنابراین این شرکت نمی‌توانندنسبت‌به گزارشاتی که داده شده مبنی بر اینکه انفجاری که به غرق کشتی دارا منجر گردید،ه علتش بمب یا مواد منفجره دیگری بوده اظهار نظر نماید.

شرکت در هر حال نمیتواند گزارشات مزبور را نادیده انگارد و مایل است اعلام دارد که‌با همکاری مامورین که در بنادر مختلف‌خلیج فارس که کشتی در آن لنگر می اندازد احتیاط‌هائی بعمل می‌آید که از سوار شدن مسافرینی که صلاح نیست یا اشیاء خطرناك جلوگیری بعمل آید .

شرکت تصدیق مینماید که بازرسی از اشخاص یا اثاثیه که ممکن است قبل از سوار شدن شود برای مسافرین ایجاد ناراحتی‌بنماید ولی تاکید مینماید که این اقدامات به صرفه و سلامتی عموم که مسافرین و کارکنان کشتی میباشند خواهد بود.

جلسه فوق‌العاده شورایعالی فرهنگ

تعقیب یکصدوپانزدهمین جلسه شورایعالی فرهنگ ازساعت یازده بامداد امروز جلسه‌فوق‌العاده شورای عالی فرهنگ بریاست آقای درخشش وزیر فرهنگ واکثریت اعضای‌شورا تشکیل شد .

در این جلسه ۱۷ پرونده مربوط به تعیین ارزش تحصیلات خارجی که در کمیسیون های مختلف مورد رسیدگی واقع‌شده‌بود مطرح گردید و بتصویب رسید .

همچنین راجع به تعیین‌صلاحیت دانشیاری یکی‌ازدانشیاران دانشکده ادبیات دانشگاه مشهد شور بعمل آمدو صلاحیت وی بتصویب‌رسید

شعبه دادگاه

بقیه از صفحه اول

عبارتند از:شعبه‌دو دادگاه‌شهرستان بریاست آقای خسرو گیتی ،شعبه ۳ بریاست آقای فتح‌اله دولتشاهی، شعبه هفت بریاست آقای کریم شایسته ،شعبه دوازده بریاست‌آقای شفیع لنگرودی‌شعبه سیزده‌بریاست آقای فتح‌الله پور سرتیپ و شعبه ۳۷ بریاست آقای ناصر کاتوزیان

این شعب صبح وبعد از ظهر بدعاوی تجاری رسیدگی میکنند

شعبه امور ورشکستگی

گزارش خبرنگار ما حاکیست چون رسیدگی سریع باموز ورشکستگی نیز ضروری بنظر میرسید وزیر دادگستری یك‌شعبه برای رسیدگی باموز ورشکستگی تخصیص داده است و همچنین آقای دکتر احمدی نیز بریاست اداره تصفیه تهران منصوب شده است.

?

از نیویورك تایمز

دکتر امینی میخواهد قبل از زمستان آینده

بوضع اقتصادی ایران سروصورتی بدهد

عده‌ای بابرنامه مبارزه بافساد دولت مخالفت میکنند

اجرای قانون اصلاحات ارضی عده‌ای را به مخالفت با دولت برانگیخته است

تهران – ایران –۲ اوت –مشکل اساسی حکومت دکتر امینی نخست وزیرایران اجرای نقشه های وسیعی است که چندان مورد موافقت‌سرمایه داران نیست .

برنامه اصلاحات ارضی که‌شخص شاهنشاه در اجرای آن تاکید فراوان دارد مالکان بزرك را محدود مرکند . برخی از این مالکان که روزی قدرت مطلقی در ایران محسوب می شدند اکنون‌که وضع خود را در خطر می بینند . دست به تجزیه و فروش زمین های خود زده اند و تصمیم‌دارند که در آمد حاصله از فروش املاك‌خود را به کارهای تجارتی و صنعتی اختصاص دهند . اما دولت بسختی با آنها مبارزه می کند .

جلوگیری از واردات

دولت‌دکترامینی که دربدو زمامداری با خزانه خالی روبرو بود و موجودی ارز خارجی در خزانه ملی بیش ازده میلیون دلار نبود ، اکنون از ورود کالاهای وارداتی بسختی جلوگیری‌می کند .

لیست کالاهای ممنوع‌الورودبیشتر به اجناس و اشیاء تجملی نظیر اتومبیل های گران بها ، رادیو ، تلویزیون ، مشروبات و سیگار های خارجی تعلق دارد . در مقابل‌صادرات بحداقل خود رسیده و بطور کلی در آن وقفه ایجاد شده است .

بازرگانان اخیرا نگرانی هائی پیدا کرده و از بکار انداختن سرمایه خودداری می کنند . در سراسر شهر خانه های چندین طبقه و ساختمان‌های دولتی نیمه تمام بچشم میخورد.

قسمتی از کوره های آجرپزی‌واقع در خارج شهر در حال حاضر کارنمی کنند . دکتر امینی عواقبی را که‌ممکن است بیکاری عمومی بدنبال خود داشته باشد ،بدوستان خارجی خود گوشزد کرده است . او مصمم است که پیش از زمستان آینده به این وضع‌خاتمه دهد . دکتر امینی در مصاحبه مطبوعاتی خود اظهار داشت که ا ودر صدد اخذ کمك‌و اعتبارات مالی ، از کشور های‌متحده‌امریکاست تا بدانوسیله بتواند به وضع مالی مملکت سرو صورت دهد و با ایجاد برنامه های وسیع صنعتی ایجاد کارنماید. عده‌ای از بازرگانان و مامورین کشوری با برنامه مبارزه بافسادی که دولت امینی در پیش گرفته است مخالفت می‌کنند.

انتخابات نیز برای مدت نامعلومی بتعویق افتاده است .

باوجود این دکتر امینی از پشتیبانی کامل شخص شاهنشاه برخوردار است و با دلگرمی بسیار در اجرای برنامه‌های‌خودمی کوشد .اماشایعاتی نیز بر سر زبانهاست که چنانچه مخالفت با دولت امینی شدت یابد و او موفق به حل مشکلات نشود باحتمال قوی وضع بنفع «شخص مقتدر» دیگری که سپهبد تیمور بختیار است تغییر میکند

دولت امریکادرحال حاضرتصمیم گرفته است به حکومت جدیدایران کمك نماید واکنون مبلغ ۳۵میلیون دلار کمك مالی به‌ایران‌اختصاص داده است . بانك بین‌المللی نیزبه دولت کمك خواهد کرد و مبلغ ۱۵ میلیون دلار برای کارهای‌ساختمانی در این کشور اختصاص خواهد داد .

دکتر امینی در مصاحبه‌مطبوعاتی خود اظهار داشت که هدف اساسی دولت در درجه اول اینست که‌تامین زندگی کند .۶و برای این منظور با گرفتن کمك مالی از کشورهای متحده امریکا وایجادکار درسراسر کشور خود بخود این مسئله حل خواهد گشت .

دکتر امینی معتقد است چنانچه کار راه سازی در ایران توسعه یابد هزاران کارگری که در حال حاضر در پایتخت سرگردانند بسوی راه‌ها هجوم خواهندبرد وبدینطریق‌مشکل بزرگی برطرف خواهد گشت

پاکستان دولت موقت الجزایر را برسمیت شناخت

کراچی – ۳ اوت خبر گزاری‌فرانسه –دولت پاکستان امروز رسما اعلام‌داشت که‌حکومت موقت‌الجزایررا برسمیت شناخته است .

طی یك اعلامیه رسمی گفته شده‌است که بزودی روابط دیپلماتیك بین دولت پاکستان و حکومت‌موقت الجزایر بر قرار خواهد شد .

سرگرد تیتوف کی فرود میآید؟

مسکو –۶اوت –خبرگزاری فرانسه – سفینه فضائی وستوك دوم درنخستین پرواز بدور زمین از فراز اقیانوس آرام مرکزی وآمریکای جنوبی گذشت ودردومین گردش ازبالای‌آفریقای استوائی وسپس مدیترانه شرقی عبور کرد .دراین پرواز سفینه فضائی تقریبا از فرازمحل پرتاب خود گذشت مدار های بعدی‌وستوك از فراز شوروی نمی گذرد و طبق محاسبه‌ای که شده‌است درگردش چهاردهم یاهفدهم باردیگر ازفراز خاك شوروی میگذرد . باین ترتیب ممکن است پایان پرواز عصر امروزیا ۲۰ساعت دیگر اعلام شود ولی ظاهرا در چهارمین گردش پروازپایان‌خواهد یافت.

پیام سرگرد تیتوف بمردم شوروی

مسکو– ۶اوت – خبرگزاری فرانسه – تیتوف در پیامی که قبل‌از آغاز پرواز خود خطاب بملت شوروی ایراد کرد گفت :

رفقای عزیز افتخار بزرك پروازباسفینه‌فضائی وستوك ۲ نصیب من شده‌است . برای من بسیار مشکل است بتوانم احساسات خوشحالی و غروری راکه در قلب خود حس میکنم ، باکلمات بیان کنم. سرگردتیتوف هنگامی که در فضا پرواز میکرد به حزب کمونیست شوروی درود فرستاد

پرواز سرگرد تیتوف ادامه دارد

مسکو –۶اوت – یونایتدپرس – خبرگزاری تاس گزارش داد که‌سرگرد تیتوف تا ساعت ۱۲ بوقت تهران سه‌باردور زمین چرخیده است .

تیتوف گزارش‌داده‌است که‌کاملابرسفینه که‌براهنمائی اوست ،مسلط‌است وپروازباموفقیت‌ادامه دارد وحال اوخوب‌است .

رادیو مسکو گفت که امروز ظهر عکس سرگرد تیتوف در تلویزیون مسکو نمایش داده خواهد شد .

مسکو –۶اوت –یونایتدپرس – پس از آنکه پیام سرگرد تیتوف دومین فضانورد شوروی به حزب کمونیست شوروی به خروشچف داده شد ، نخست‌وزیر شوروی فورا پیامی برای او فرستاد .

در پیام خروشچف گفته شده است : «ما منتظر بازگشت شما ،هستیم. شمارا در آغوش میگیرم» .

قسمت‌های علوم وادبی

دانشسرایعالی به دانشگاه تهران ملحق میشود

بااجرای این‌طرح دانشسرایعالی فقط شامل قسمتهای تربیتی خواهد بود

چون اخیرا گفتگو میشد که‌در نظراست‌دانشسرایعالی مجدداضمیمه دانشگاه تهران شود خبرنگار مابا آقای دکتر صناعی رئیس جدید دانشسرایعالی مصاحبه کرد و آقای دکتر صناعی گفت :

در نظر است بعضی از رشته‌های ادبی و علوم دانشسرایعالی که کلاسهای مشابهی در دانشکده های ادبیا تو علوم دارد ضمیمه دانشگاه گردد و دانشجویان دانشسرایعالی به‌آنجا فرستاده شوند. این عمل باعث تقلیل مخارج میشود وضمناچون قرار است ساختمان دانشسرایعالی تغییر کند ما می‌توانیم ساختمان کوچکتری برای دانشسرایعالی در اختیار بگیریم ولی خود دانشگاه‌نیز برای رشته‌هائی که ما میخواهیم ضمیمه آنجا کنیم جاکم دارد

آقای دکتر صناعی افزود درمورد انحلال دانشسرایعالی و ضمیمه‌شدن آن بدانشگاه اشکالاتی هست از جمله اینکه برای استقلال‌دانشسرای عالی فرمان صادر شده و قانون از تصویب مجلسین گذشته است و انحلال آن منوط بتصویب‌مجلسین میباشد که در حال حاضر امکان پذیر نیست

ولی با اجرای این فکر و ضمیمه کردن رشته‌های ادبیات و علوم به دانشگاه فقط رشته‌های تربیتی در دانشسرایعالی باقی میماند که‌احتیاج بمحل زیاد ندارد .

پس از اطلاع ازاین جریان خبرنگار ما بایکی از مقامات دانشکده علوم تماس گرفت وی اظهار داشت :

صحبتهائی هستو قرار است در شورائی مرکب از روسای دانشگاه دانشسرایعالی ، دانشکده‌های‌ادبیات و علوم در این زمینه تصمیمات لازم گرفته شود

ولی چون دانشگاه جای کافی برای دانشجویان دانشسرایعالی‌ندارد قرار است دانشجویان سال اول را که پس‌از اجرای امتحانات ورودی پذیرفته میشوند بپذیرد و مانند سابق، آنها با دانشجویان دانشکده های ادبیا تو علوم تحصیل کنند در شورائی که تشکیل خواهد شد در مورد دانشجویان سالهای دوم و سوم نیز تصمیماتی گرفته خواهد شد .

دکتر فرهاد چه گفت ؟

آقای دکتر فرهاد رئیس دانشگاه در این زمینه بخبرنگار ما گفت : در این جریان عروس بیش ازداماد تمایل نشان میدهد اگر بما در این مورد تکلیفی بشود باید خیلی روی آن فکر و مطالعه کنیم چون اداره دانشسرایعالی ودانشگاه کارمشکلی است .

آگهی نرخ‌گوشت گوسفند

نرخ‌گوشت گوسفند مخلوط با استخوان (شیشك –بز –میش) ازاین تاریخ تااطلاع ثانوی هر کیلو (۵۸) ریال است.

ضمنا بهای قسمتهای مختلف لاشه گوسفند بشرح زیر میباشد:

۱– ران یکدست با استخوان ودنبه هر کیلو ۷۲ ریال

۲– راسته – ماهیچه –سردست گردن بااستخوان و دنبه‌هر کیلو ۵۸ ریال

۳– قلوه‌گاه –سرسینه –دنده با دنبه واستخوان هر کیلو ۴۰ریال

از عموم اهالی پایتخت تقاضا میشود برای اجرای نرخ گوشت با شهرداری همکاری نموده وهریك از گوشت فروشان ازنرخ تعیین شده بالااضافه فروختند فورا مراتب را بشهرداری تهران و یا اداره کل خواربار و اصناف ویا دادگاه های مربوطه اطلاع دهند تا متخلف تحت تعقیب قانونی قرار گیرد.

شهردار تهران

عالیترین پنو
تنها هدیه برای عزیزترین دوستان
آرمان چهارراه شاه

قبل از خرید کولر
ازکولر اننار (ساخت‌امریکا)که هوای اطاق راتصفیه– تهویه وسرد مینماید
دیدن فرمائید
نمایندگی در ایران : شرکت سهامی تاج – تهران – سرای امید – تلفن ۲۲۷۶۷
مرکز پخش: فروشگاه اعتماد – لاله‌زار– جنب‌کوچه خندان شماره ۱۰۸

مالکین و کشاورزان محترم
پمپ‌های معروف جکوزی هشت اینچ وشش اینچ باعمق‌های مختلف وآبده از ۴۰۰ گالن تا ۱۸۰۰ گالن دردقیقه که مدتی انتظار آنرا داشتید رسید وآماده تحویل میباشد .
جکوزی مطمئن‌ترین وپرفروش‌ترین پمپ جهان ساخت کارخانه معظم جکوزی امریکا
نماینده انحصاری : شرکت سهامی عمر – خیابان سعدی روبروی کوچه ایرانتور تلفن ۳۰۴۷۴۴

بزرگترین اعجاز درصنعت پمپ سازی
برای اولین بار در دنیای صنعت امریکا پمپ کوچک خانگی ویدرین اختراع گردید که مورد حیرت و تحسین دانشمندان قرارگرفت . مشخصات وطرزکار این پمپ اعجازآمیز عبارتند از :
۱- وزن پمپ فقط ۷ کیلوگرم . ۲- بابرق ۱۱۵ تا ۲۲۰ ولت یک خانه کار میکند .
۳- از ۸ مترآب کشیده وتا ۵۰ متربالا میدهد . ۴- ۷۰۰۰ لیتر در ساعت آب میدهد .
۵- مورد مصرف : درمزارع ، باغات ، منازل ، سرویسهای اتوشوئی ، آتش نشانی ، برای اضافه کردن فشار لوله کشی خانه‌ها . این پمپ باقدرت عجیب خود درروی چاه ، اصل چاه ویاهرکجا که آب باشد بدون احتیاج به نصب مورد استفاده قرارمیگیرد .
جالب‌تر ازهمه اینکه این پمپ بامشخصات بی‌نظیر دارای قیمت ناچیزی است .
نماینده انحصاری : شرکت سهامی عمر – خیابان سعدی روبروی کوچه ایرانتور تلفن ۳۰۴۷۴۴

شماره تلفن‌های جدید
کارخانجات تولیدی تهران
کارخانه چینی ایران
سازمان‌صنعتی پشمباف تهران
۳۰۵۵۹۳
۳۰۵۵۹۲
۳۰۵۵۹۱
میباشد

آ–۱۶۱۱۲ گردونه