سال سی‌وپنجم ـ شماره ۱۰۲۵۶ پنجشنبه بیست‌وسوم تیرماه ۱۳۳۹ تکشماره ۳ ریال

اطلاعات

۲۴ صفحه

شورای امنیت دستور داد نیروهای سازمان ملل در کنگو پیاده شود و بلژیک قوای خود را خارج کند

ریاست جمهوری و نخست‌وزیر کنگو ازهامرشولد در خواست‌کرده بودندکه نیروهای سازمان برای جلوگیری ازمداخله بلژیك وارد کنگو شوند ـ نمایندگان شوروی ولهستان نیز بقطعنامه شورای امنیت رای دادند

جریان روز

ماجرای هواپیمای «ار. بی ۴۷»
تفسیر جهان را در صفحه دوم مطالعه فرمائید

دراجتماع دیشب منفردین ادعا شد :

آثار عدم آزادی انتخابات از حالا ظاهر شده

- حزب ملیون برای تشکیل انجمنهای فرعی مشغول تهیه لیست است
- بعده‌ای گفته شده است بروید فلان صندوق را اداره کنید
- اسامی کاندیداهای منفردین در میتینك عمومی جلالیه اعلام میشود
- برای نظارت بر انتخابات در منزل بهبهانی نام ـ نویسی میشود
- دکتر بقائی گفت بین من ومکی جدائی وجود ندارد
- مکی گفت: من سازمان نظارت آزادی انتخابات‌را تقویت میکنم
- بهبهانی گفت: محلات اطراف تهران‌آب‌آشامیدنی هم ندارند
- دکتر امینی گفت : اگر منفردین حق‌انتخاب‌نداشته باشند سلب آزادی شده است
- تعداد اعضای احزاب‌ملیون و مردم خیلی کم است
- شاید روزی مراسمی‌برای سوزاندن «کارت عضویت» برپا شود

از ساعت شش بعد از ظهردیروز جلسه عمومی منفردین در منزل آقای
بقیه در صفحه بیست ویکم

به کیشی سوءقصد شد

در حالی‌که خون از بدن نخست‌وزیر ژاپن میچکید ، او را به بیمارستان منتقل کردند

هایاتوایگدا، وزیر بازرگانی‌و صنایع ژاپن، در کنگره حزب لیبرال، بجانشینی، کیشی انتخاب شد
درصفحه ۴

خلبان شوروی که هواپیمارا سرنگون کرد ★ خلبانان آمریکائی که دستگیر شدند

در ین عکس سروان واسیلی‌پولیاکف ، خلبان شوروی که هواپیمای ٦ موتوره امریکائی‌را واژگون کرده ، دیده می شود . سروان شوروی ، از طرف دولت به اخذ مدال لیاقت نائل آمد .

پس ازسقوط هواپیمای آمریکائی، دونفر ازسرنشینان آن دستگیر شدند و جسد یکی دیگرازآنها نیزیافت شد وازسه نفر دیگرخبری در دست نیست. در این‌عکس ازچپ براست ستوان «فریمن‌اولمستد» ۳٤ ساله و ستوان یکم جان مکان ۲۸ ساله دونفر از خلبانان هواپیماکه در شوروی زندانی هستند،دیده‌میشوند.

اسامی ٤۰۰ کاندیدای انتخابات

ازاحزاب ملیون و مردم روزچهارشنبه یاپنجشنبه‌اعلام‌میشود

- **٦٤ کرسی بتالار جلسهٔ علنی مجلس اضافه میشود**
- **دکتر عمیدگفت: دولت حزب مردم مشکلات کشور را حل خواهدکرد**

بطوریکه خبرنگارما کسب‌اطلاع کرد . دوحزب ملیون و مردم‌درحال حاضر مشغول بررسی دقیق درمورد تعیین و معرفی کاندیداهای خود هستند .

امروز مقامات این دو حزب اعلام کردند که اسامی ٤۰۰ کاندیدای انتخابات روز چهار شنبه یا پنجشنبه اعلام میگردد .

حزب ملیون

بعداز ظهر دیروز سران حزب ملیون در جلسه بزرگی در تکیه مرکزی دولاب شرکت کردند .

دراین جلسه آقایان‌دکتر کاسمی دبیر کل‌حزب ملیون،دکترشاهکار دکتر کاسمی ، دکتر الموتی و حسین معیری و چند نفر دیگر شرکت داشتند .

ابتدا از طرف آقای شیخ مهدی دولابی بیاناتی ایراد شد و سپس آقای دکتر کاسمی بیانات مفصلی ایراد کرد که بعد درج میشود سپس آقایان دکتر الموتی و حسین معیری صحبت کردند .

احتیاج بنظارت نیست

امروز شایع بود که حزب‌ملیون نیز سازمان نظارت بر انتخابات تشکیل خواهد داد دراین مورد از آقای دکتر کاسمی کسب اطلاع شد . دبیر کل حزب ملیون این شایعه را تائید نکرد و گفت :
بقیه در صفحه بیست ویکم

امروز در دنیا آب هم از آب تکان نخورد و :

خرافاتیها رسوا شدند!

ترس واضطراب مردم درسراسر جهان برطرف شد

هزاران نفر بسوی کوه من‌بلان روی آوردند

- **یك قافله ۵۵۰۰ نفری به سوی بلندترین کوه اروپا راه افتادند**
- **در یونان سه هزار نفر از یونانیها در برابر کلیساها دست بسوی آسمان بلند کردند**
- **در فیلیپین مردم نماز جماعت گزاردند!**
- **در یك کلیسا صلیبی تکان خورد و مردم پنداشتند انهدام دنیا شروع شد!**
- **دهقانان با گریه و زاری گناهان یکدیگر را می ـ بخشیدند**
- **عده‌ای وصیت‌های‌خودشان را کردند!**
- **دکتر بیبو نکامدعی‌بودزمین ٤٥۰ درجه از مدار خود دور خواهد شد!**
- **مردم عملا آزمایش‌کردند و دیدند که پایه عقاید خرافی و غیر علمی چقدر سست است**

ما دریافت شده ذیلابنظرخوانندگان ارجمند میرسانیم :

ادعای دوقبیلهٔ مذهبی دربارهٔ اینکه امروز آخرین روز عمر جهان‌است، تولید وحشت و اضطراب شدیدی‌در بیشتر نقاط دنیا کرده بود.

امروز عده کثیری در کشورهای مختلف انتظار داشتند که طبق‌ادعای دکتر بیونکا ساعت ٤٫۱۵ بعدازظهر دنیا کن‌فیکون خواهد شد . دستهٔ دیگر مردد بودند ولی نگرانیهائی داشتند، اما همچنانکه منابع علمی اعلام کرده بودند در ساعت موعود آب هم‌ازآب تکان نخورد وخرافاتی ها رسوا شدند .

خبرگزاریها گزارش میدهندپس از آنکه در ساعت موعود دنیانابود نگردید ، ترس و وحشت مردم فرو نشست .بهرحال بسیارجای‌خوشوقتی است که مردم بچشم دیدند که‌پایهٔ عقاید خرافی چقدر سست است و آزمایش کردند..

اینك قسمتی از اخباری که قبل از ساعت موعود « نابودی دنیا ! » رسیده بنظر خوانندگان ارجمند میرسد. بقیه در صفحه بیست‌وسوم

امروز نیز خبرگزاریهای مهم جهان اخبار مفصلی دربارهٔ اعتکاف دوجماعت‌اروپائی‌وامریکائی که‌مدعی فرا رسیدن عمر جهان بودندانتشار دادند . قسمتی از این اخبار راکه وسیلهٔ دستگاه های مجهز وآخرین سیستم خبرگیری سرویس خارجی

کندی

نامزد حزب دمکرات برای انتخابات ریاست جمهوری‌شد

سناتور ٤۳ ساله و خوش قیافه ماساچوست، در اولین اخذ آراء، با اکثریت عظیمی پیروز شدوبدین‌ترتیب کندی، در انتخابات ریاست‌جمهوری که در ماه نوامبر صورت می‌ـ گیرد، رقیب ریچارد نیکسون خواهد بود
درصفحه ۳

همانطورکه ما هرروز گفتیم ونوشتیم:

امروزدنیا نابود نشد!

عملا ثابت شدکه مردم نباید دنبال خرافات بروند این خبر درتمام آمریکا، اروپا، آسیا وافریقاایجادناراحتی کرده‌بود

همانطور که هر روز از قول مقامات علمی باطلاع مردم‌رساندیم امروز واهی بودن ادعای دو قبیلهٔ مذهبی خرافاتی درباره فرا رسیدن موعدنابودی دنیا که در سراسر جهان تولیدوحشت و اضطراب‌کرده بود ،ثابت شد و مردم عملا شاهد بودند و بچشم دیدند که چقدرپایهٔ عقاید غیر علمی سست استو نباید بادعاهای خرافاتی‌ها وقعی بنهند.باید دانست که این خبر دربسیاری از نقاط جهان ، مانند ایران ، ایجاد ناراحتی کرده بود که ضمن اخبار مطالعه میفرمائید . از آنجا که‌اظهار نظر مقامات علمی کشورو همچنین چند تن از منجمین کاملا بصحت پیوست، یکبار دیگر خلاصه‌ای از اظهار نظر آنان را که هر روزمرتبا در روزنامه چاپ شده است ،تجدید میکنیم :

آسوده باشید !

« مردم آسوده باشید ،ازطوفان نوح نترسید ، روز ۲۳ تیر دنیانابود نخواهد شد . عصر ظلم و ستم ، جنك‌وخونریزی ،ویرانی‌وخرابکاری سپری شده است .»
بقیه در صفحه بیست ودوم

فرزندان کارمندان از شهریه معاف نیستند

دیروز شایع شد که آقای نخست وزیر طی بخشنامه ای در مورد لغو معافیت فرزندان کارمندان دولت‌از شهریه مدارس دستورجدیدی داده‌اند که تصویب نامه قبلی را نقض می نماید . یعنی کارمندان دولت مانند سال گذشته از پرداخت شهریه معاف خواهند بود .

امروز خبرنگار مابا مقامات‌فرهنگی و مسئولین امر تماس گرفت صدور چنین دستوری از طرف آقای نخست وزیر تکذیب گردید .

کلیه کارمندان دولت باید طبق تصویب نامه ای که یکماه قبل‌صادر شده شهریه بپردازند باستثنای کارمندان بی بضاعت که طبق ماده ۱۲٦ آئین نامه همیشه از پرداخت شهریه معاف بوده اند . این ماده کارمندان بی بضاعت و آنهائی را که حقوق کمی دریافت میدارند مانند پاسبانان و مستخدمین جزء از پرداخت شهریه برای فرزندانشان معاف کرده است .

خبرنگارما که‌امروز بچنددبیرستان مراجعه نمود گزارش میدهد که دفتر دبیرستانها مانند روز های گذشته از کارمندانی که برای نام نویسی فرزندان خود مراجعه می کردند شهریه اخذ مینمودند .

دربارهٔ مصاحبهٔ حضرت آیت‌الله بروجردی :

سالی صد میلیون تومان

درایران صرف مشروبات الکلی میشود

- **درسال ۱۳۳۷ بیش ازیك میلیون و نیم بطری«ودکا» در ایران مصرف شده**
- **مشروبات الکلی بهیچوجه ارزش غذائی ندارند**
- **شراب طبی هم وجودندارد**

در شماره پریروز متن مصاحبه حضرت آیت‌الله العظمی بروجردی پیشوای شیعیان جهان را با آقای آرشه تونك دبیر انجمن بین‌المللی مبارزه با تریاك و الکل و آقای دکتر چهرازی استاد دانشگاه و دبیرانجمن ایرانی مبارزه با تریاك و الکل‌منتشر کردیم .امروز در تعقیب گزارش‌دیروز خبرنگار ما موفق شد اطلاعات جالبی پیرامون شرب مشروبات الکلی‌درایران با آمار های جالب از مقامات مربوط کسب کند که ذیلا درج می‌شود .
بقیه در صفحه سوم

کارگزینی وزارتخانه‌ها توضیح میدهند:

مهندسین اعتراض میکنند

- **اضافه حقوق مهندسین بنابراشل جدید باید پرداخت گردد**
- **احکام اضافات صادر شده ولی بودجه تامین نشده**

عدم اجرای قانون افزایش حقوق مهندسین باعث‌عدم رضایت‌واعتراض آنان گشته است وتلاش و کوشش آنان‌برای‌اجرای‌قانون مزبورتاکنون بجائی نرسیده و برخی ازوزارتخانه ها اعلام کرده‌اند که برای‌پرداخت اضافه حقوق مهندسین بودجه‌ای در اختیار ندارند .

امروز خبرنگاران ما در این‌باره با کارگزینی وزارتخانه ها وچندتن از مهندسین‌تماس گرفتندوگزارش زیر را تهیه کردند.

درخبری که روز گذشته درمورد حقوق‌مهندسین انتشاردادیم تاکید شده است که چون قانون بودجه قبل از قانون مهندسین تدوین گردیده است بدین لحاظ‌اشکالی‌از نظر تامین اعتبار و بودجه لازم‌برای افزایش حقوق مهندسین بیش‌آمده است و قرار بر این گذاشته شده است از سال آینده‌اشل جدید را بپردازند مگر آنکه وزارتخانه‌ای بتواند این‌اشل‌را از محل‌صرفه‌جوئی خود بپردازد .

بدنبال‌این مطلب‌امروزخبرنگاران ما با ادارات کارگزینی وزارتخانه ها و ادارات دولتی و مهندسین‌تماس گرفتند. بقیه درصفحه‌بیستو یکم

کانادادرای‌دردواندازه

همه‌جادراختیارشماست

گشایش فرستنده صد کیلوواتی رادیو ایران

ازغروب سه‌شنبه آینده رادیو ایران اجرای برنامه‌های ۲٤ ساعته خودراآغازمیکند

خبرنگار مااطلاع میدهد که‌آقای دکتر اقبال نخست وزیر در ساعت ده بامدادروزسه شنبه آینده‌فرستنده صد کیلوواتی رادیو ایران را در مرکز فرستنده بی سیم (قصر) خواهد گشود.

در مراسم افتتاح فرستنده صد کیلوواتی آقایان مهندس اشراقی وزیر پست وتلگراف و تلفن‌ومعینیان معاون‌سیاسی‌نخست‌وزیر وسرپرست انتشارات و رادیو شرکت خواهند داشت .

پس از گشایش فرستنده صد کیلوواتی رادیو ایران از غروب‌سه شنبه آینده برنامه های ۲٤ساعته خود رابروی موج متوسط ۲۲٤ متر آغاز خواهد کرد .

فرستنده فعلی رادیو ایران نیز که دارای پنجاه کیلووات نیروست برادیو تهران‌اختصاص خواهدیافت.

تهران صدهزار خانه کسر دارد

برای سکونت تهرانیها ۱۵۰ هزار خانه لازم است

- **برنامه‌های خانه سازی سالیانه یك میلیارد ریال پول لازم دارد**

بانك ساختمانی اخیرا مطالعات وسیع‌در اطراف احتیاجات خانه در ایران بعمل آورد .این مطالعات براساس ارقام‌وآمار دقیقی است که از تجربه کارهای چند سال اخیر بانك ساختمانی درداخل کشور و استفاده ازمطالعات فعالیت‌خانه‌سازی کشورهائی که‌دراین‌زمینه‌تجربه‌دارند بعمل آمد.

بانك ساختمانی براساس این مطالعات برنامه کلی آینده خانه سازی درایران راتهیه نمود.

احتیاج آینده بمسکن

از ۲۰ میلیون جمعیت ایران طبق آمار اداره کل آمار عمومی ۱٤ میلیون برابر ۷۰درصد جمعیت در دهات ساکن‌وبامر کشاورزی‌اشتغال
بقیه در صفحه سوم

اگر میخواهید ماشین بخرید دست نگهدارید

اطلاعات بیشتر در صفحه هفتم

انجمن حزب ملیون همایونشهر چون همه دوره ازساعت ٦بعدازظهر جلسات سخنرانی حزبی تشکیل‌میشود هم‌مسلك رشیدو دانشمند جناب آقای حاج‌حیدر علی‌اشرفی سخنرانی مینماید از عموم هم‌مسلکان محترم دعوت میشود که‌در ساعت مقرردر محل حزب حاضر شوند .
رئیس کمیته حزب ملیون‌ماربین همایونشهر رضا شاهین
آ ـ ۱٤۹۵٦ ۱ـ۲

هرآشوری بارشد اجتماعی وملی

از دکتر ویلسون بت منصور برای نمایندگی خود بادل‌وجان پشتیبانی‌مینماید.
درصفحه چهارم

جهان چیت

جهان‌چیت
انواع چیت
بهترین چیت جهان است
رنگ‌ثابت عرض ۹۰ جنس‌بادوام طرح‌زیبا

از پنجشنبه شب ۲۳ تیرماه فقط یکهفته

شارل آزناوور

مشهورترین خواننده (ارمنی) فرانسوی بهمراهی ارکستر خود

درباغ هتل دربند

رزرومیز تلفن ۸۵۱٤۳۹ـ۸۳٤۲۳ـ۸۳٤۲۲

مهمانخانه دربند

آ ـ ۱٤۵۱۸ ۵ـ۱

جریان روز

ماجرای هواپیمای «ار. بی۴۷»

پاسخ واشنگتن و لندن بیادداشت اخیر مسکو حقیقت ماجرای هواپیمای «ار.بی.۴۷» را تا حدی روشن ساخت. امریکا وانگلستان اتهامات گرملین رادر مورد اینکه هواپیمای امریکائی بقصد جاسوسی وارد قلمرو فضای شوروی گردیده و بر فراز آبهای ساحلی آن کشور هدف گلوله قرارگرفته است ردکردند.

هردو دولت در پاسخ خود شوروی را متهم کردند که بر خلاف مقررات بین‌المللی برفراز آبهای بین‌المللی بسوی هواپیمای امریکائی که برای تحقیقات علمی پرواز میکرد شلیک نموده‌است.

هواپیمای «ار.بی.۴۷» یك هواپیمای جت شش موتوره بود که از پایگاه خود در انگلستان پرواز کرده ودر حوالی قطب شمال مشغول مطالعات علمی بود و روز اول ژوئیه ازطرف روسها در دریای بارنتس هدف گلوله قرار گرفت. ولی مسکو تاده روز از افشاء جریان این حادثه خودداری کرد و حتی هواپیما هاو کشتی های شوروی درعملیات برای پیدا کردن هواپیمای گمشده شرکت کردند. ازمفاد یادداشت های امریکا و انگلستان چنین برمی‌آید که دولت شوروی عمدا این حادثه را برای استفاده تبلیغاتی و احیانا برای جدائی افکندن بین متحدین غربی بوجود آورد ماست.

از لحن قاطع پاسخ دولت امریکا بیادداشت خروشچف معلوم میشود که هواپیمای «ار.بی.۴۷» برفراز آبهای بین‌المللی سرنگون شدمو امریکائیها تاآخرین لحظه بوسیله رادار بااین هواپیمای تماس داشته و محل دقیق سقوط آن را میدانند. حد حالی که روسها مدعی هستند هواپیمای مزبور هنگامی مورد هدف گلوله قرار گرفت که برفراز آبهای این کشورپرواز میکرد.

اگر شورویها با پیشنهاد امریکا در مورد تحقیقات مشترك موافقت کنند صحت‌و سقم اظهارات طرفین روشن خواهد شد.

اماشك نیست که اگر هواپیمای امریکائی در داخل قلمرو فضائی شوروی سرنگون شده بود روسها عکس العمل شدیدتری نشان میدادندولی بطوریکه دیدیم لحن یادداشت شوروی و اظهارات خروشچف در مصاحبه مطبوعاتی خود خیلی ملایمتر از لحن یادداشتی بودکه هنگام ماجرای هواپیمای «یو-۲» بامریکا تسلیم شد. واگر غیرازاین بود بطور حتم امریکا باچنان اطمینان خاطری نسبت‌به سرنگون کردن هواپیمای مزبور اعتراض نمی کرد. پرواز های علمی هواپیماهای امریکائی ازدوسال پیش در نواحی قطب آغاز شدمو شوروی ازجریان این پروازها اطلاع داشت.

در ماجرای هواپیمای «یو-۲» امریکا در پاسخ اعتراض شوروی ازاین کشور خواسته بود توضیحات بیشتری درباره‌جریان حادثه بدهد وضمنا به‌کنسول امریکا اجازه داده‌شود که باخلبان هواپیما ملاقات کند. درحالیکه در یادداشت جدید دولت امریکا خاطر نشان شده‌است که شوروی هرچه زودتر باید خلبانان دستگیر شده امریکائی را پس بدهد و تحقیقات مشترکی درباره لاشه هواپیمای سرنگون شده آغازشود. از طرف دیگر میتوان گفت که هواپیمای امریکائی درفاصله ده‌دوازده میلی آبهای‌شوروی پرواز میکرده‌و چون این دولت مرز آبهای ساحلی خودرابه ۱۲ میل توسعه داده پروازدراین فاصله را تجاوز به قلمرو فضائی شوروی تلقی کرده است.

بهر حال تاوقتی که تحقیقات دقیقی درباره محل سقوط هواپیمای امریکائی بعمل نیاید نمی توان درباره صحت و سقم اظهارات دو طرف قضاوت کرد.

اماباید نظر گرفتن استراتژی جدید شوروی میتوان پیش بینی کردکه روسها بایدید آوردن این حادثه خواسته‌اند بار دیگرمانند ماجرای هواپیمای «یو-۲» ازآن‌بهره‌برداری سیاسی وتبلیغاتی‌بکنند.

دولت شوروی امیدوار بود که با سرنگون کردن این هواپیما که از پایگاه امریکا در خاك انگلستان پرواز کرده بود با تکرار تهدیدات قبلی خود خواهد توانست افکار عمومی مردم انگلستان را برعلیه پایگاههای هوائی ایالات متحده برانگیزد و حوادث توکیو رادر لندن تکرار کند ولی پاسخ مك‌میلن به خروشچف و روشنی که مطبوعات و محافل سیاسی بریتانیا دراین مورد پیش گرفتند نقشه‌های خروشچف رانقش برآب کرد.

گذشته از برخی دسته های متمایل به چپ عموم مردم‌جزیره بریتانیا وجود پایگاه های امریکا رادر انگلستان برا ی‌دفاع ازخاك این‌کشور و قاره اروپا ضروری میدانند تنها عقیده عمومی براین است‌که باید در قرارداد مربوط به چگونگی استفاده از این پایگاهها تجدیدنظر شود.

اکنون باید دید که کرملین در برابر اعتراض امریکا چه عکس‌العملی نشان خواهد داد. بنظر میرسد اگر روسها پیشنهاد امریکا رابپذیرند حقیقت قضایا فاش خواهد شد.

موضوعی که‌در این حادثه جلب توجه می‌کند این است که برخلاف ماجرای هواپیمای «یو-۲» حادثه هوائی ارخانگلسك در افکار عمومی مردم‌شوروی با خونسردی‌تلقی شده‌است با وجوداین دولت شوروی ماجرای هواپیما راجه سازمان ملل متحد کشانید واز دولت امریکا بشورای امنیت شکایت کرد و این خود نشان میدهد که شوروی قصد دارد بار دیگر ازاین حادثه بهره‌برداری سیاسی کند.

اکنون باید دیدکه شورای امنیت سازمان ملل متحد درباره این‌حادثه چگونه قضاوت خواهد کرد.

کودکستان ودبستان علاج

تاسیس‌خانه‌وباشگاه وپانسیون شبانه‌روزی کودك راز ۶الی۱۲سال اعلام میدارد. دفتر کودکستان ودبستان همه‌روزه ازساعت ۸ الی ۱۲جهت نامنویسی آماده است. ضمنا دانش‌آموزان تجدیدی میتوانند ازکلاسهای زبان خارجه فیزیك وشیمی وریاضیات استفاده نمایند.

نشانی :خیابان سیروس ایستگاه کلانتری کاشی ۶۵۲ تلفن ۵۰۷۱۰

آ-۱۴۹۴۲

نتیجه قرعه‌کشی سری ۴۹۹ بلیطهای هفتگی بخت آزمائی ملی

شماره ۰	۵۰ ریالی
شماره ۶۴	۱۰۰ ریالی
شماره ۱۴۸	۱۰۰۰ ریالی
شماره ۴۹۰۶	۲۰۰۰۰ ریالی
شماره ۶۶۲۳۵	۳۰۰۰۰۰ ریالی
شماره ۶۶۲۳۶	۱۰۰۰۰ ریالی
شماره ۶۶۲۳۴	۱۰۰۰۰ ریالی
آ-۱۵۰۸۲	بنگاه بخت آزمائی ملی

کافه کاراوان

باتهویه مطبوع

مشروبات معروف- قهوه اسپرسو- بستنی ایتالیا - خوراکهای‌مخصوص «پیزانا پولیتانا»

روزنامه‌ها ومجلات بین‌المللی دراختیار مشتریان

خیابان کوشك تلفن ۳۴۳۱۱

مجالس سوگواری

طبق معمول سنواتی از شب ۲۱ محرم مجلس سوگواری خامس آل عبا در حسینیه اعاظم سنگلج واقع در گذر شیخ فضل‌الله مسجد مرحوم نجم‌آبادی منعقد می باشد وواعظ شهیر آقای حاجی انصاری مستمعین محترم را مستفیض می نمایند.

اعاظم سنگلج

الحسین مصباح‌الهدی وسفینةالنجات

طبق معمول سنواتی از روز ۲۰ محرالحرام تا آخر محرم عزاداری خامس آل‌عبا در محل اتحادیه صنف کشتار کننده گوسفندی واقع در انتهای امیریه میباشد لذا از عموم مسلمین دعوت میشود با حضور در تعزیت حسینی روان شهدای راه حق را شاد فرمایند.

اتحادیه صنف کشتار کنندگان گوسفند تهران و حومه

طبق معمول سنواتی مجلس عزاداری خامس آل‌عبا علیه‌السلام از شب شنبه بیست و یکم محرم‌الحرام مصادف با بیست و پنجم‌تیرماه الی بیست شب ازساعت ۷ الی ۱۱در بنده منزل‌برقرار می‌باشد از عموم علاقمندان دعوت می شود در مجلس مزبور شرکت فرمایند و از بیانات‌دانشمند محترم آقای حاج شیخ‌حسین وحیدی وحاج شیخ عباسعلی اسلامی و آقایان دیگر استفاده نمایند.

خیابان قلمستان حاج باقری آ-۱۲۸۰۵

مطابق معمول سنواتی از شب ۲۵ تیر ماه برابر با ۲۱ محرم مجلس سوگواری در بنده منزل منعقد و حضرت آقای حکمی واعظ شهیر مستفیض می فرمایند.

سرهنك حسام شفیعی افسر شهربانی آ-۱۲۹۰۵

بمناسبت ایام سوگواری حضرت ابا عبدالله‌الحسین علیه‌السلام از لیله شنبه ۲۱ محرم مجلس عزاداری در مسجد ولی‌عصر(ع)واقع‌درخیابان‌حشمت‌الدوله‌غربی‌برقرارودانشمند محترم حضرت آقای حاج‌آقا کمال اصفهانی سخنرانی وذکر مصیبت می فرمایند امید است اهالی محل و مومنین شرکت فرمایند.

هیئت‌مدیره مسجد ولی عصر

خانواده های دکترسید رضی ـ صحت طباطبائی ـ وکیلی ـ عمید ـ دکتررحیم طباطبائی ـ فراست ـ پورزند ـ طباطبائی ـ موحد ـ شریعت پناهی ـ مشیری ـ بایگان با نهایت‌تاثروتالم فوت مرحوم **سید عبدالکریم وکیل‌طباطبائی**قاضی بازنشسته وزارت‌دادگستری را در شاهرود باستحضار عموم دوستان و آشنایان میرساند مجلس ترحیم مردانه روز دوشنبه ۲۷ تیر ماه ساعت ۴تا ۶بعد از ظهر در مسجد حاج حسن واقع‌در خیابان بوعلی‌ومجلس ترحیم زنانه نیز در همان روزو همان ساعت در منزل آقای‌دکترسیدرضی صحت طباطبائی واقع‌در خیابان امیریه کوچه شیبانی کاشی ۳۹ منعقد خواهد بود.

۱-۲ آ-۱۲۸۹۷

بعموم‌بازماندگان‌آنمرحوم‌مصیبت وارده را تسلیت میدهیم

خانواده های **الوندیان‌ـفروتن‌ـ مرشد ـحاج حسین میلانی ـدکتر صرافی**

با نهایت تاسف درگذشت**بانو فاطمه الوندیان** والـده آقای مهندس احمدالوندیان و مادر خانم آقایان علی و جواد مرشدو دکتراحمدصرافی رابه‌اطلاع‌اقوام و دوستان میرساند مجلس ترحیم مردانه ازساعت۹تا۱۱صبح‌روزجمعه۲۴ر۴ر۳۹ در مسجد ارك و مجلس ترحیم زنانه در همانساعت در منزل آقای جواد مرشد خیابان پهلوی بالای‌نهر کرج شماره ۲۲۲ منعقد است. آ-۱۲۹۳۷

بعموم‌بازماندگان آنمرحومه مصیبت‌واردهرا تسلیت میدهیم

جامعه حسینی صنف عطار وسقط‌فروش‌تهران

با کمال تاسف درگذشت شادروان **حاج محمد حسین رحمتیان شیرازی (تقی‌اف)** که از مردان با تقوی‌و نیکوکار حسینی بوده است باطلاع‌میرساند مجلس ترحیم‌آن مرحوم یوم شنبه ۲۵تیرماه از ساعت ۵الی ۷بعداز ظهر در مسجد ارك منعقد عموم برادران دینی و صنف محترم در مجلس نامبرده شرکت و روح آنمرحوم‌را شاد فرمائید.

الاحقر ـحسین‌الحسینی‌الدرکة

با نهایت تاسف فوت دائی ارجمندمان آقای **حاجی‌محمد حسین رحمتیان شیرازی** را باطلاع میرساند مجلس ترحیم روز شنبه بیست و پنجم تیر ماه از ساعت ۵ تا ۷در مسجد ارك منعقد خواهد بود.

عبدالباقی کاظمی شیرازی ـ الحاج میرزا عباس‌کاظمی شیرازی ـ دکترحسین‌رحمتیان ـ دکتر احمد بهفروز ـ عباس بهفروز ـ عبدالحسین‌بهفروز ـ محمدمحیط‌ـغلامحسین منوچهری

با کمال تالم و تاثردرگذشت ناگهانی پدر بزرگوار و عزیزمان **آقای حاجی محمد حسین رحمتیان شیرازی(تقی‌اف)** را باطلاع فامیل و دوستان میرساندمجلس‌ترحیم آن‌شادروان روز شنبه بیست و پنجم تیر ماه از ساعت ۵ تا ۷ در مسجد ارك‌و مجلس تذکر زنانه در همانروز بعداز ظهر در منزل‌آن مرحوم واقع در چهارراه معزالسلطان خیابان حاجی‌عبدالصمد کوچه قلمستان شماره ۹برقرار خواهد بود.

مهندس تقی رحمتیان ـ مهندس جواد رحمتیان ـ محمود رحمتیان ـ علی‌اکبر رحمتیان ـ قاسم‌رحمتیان‌ـ ناصر رحمتیان حسین‌مظلومین (حاجی‌رئیس)ـ مصطفی بلورچی ـ علی اصغر مینوئی ـ محمد مظلومین ـ تقی مظلومین ـ عباس مظلومین ـ سرگرد رضا مظلومین ـ حبیب‌الله مظلومین‌ـ حاجی‌غلامحسین معصومی ـ حاجی‌علی‌عادل ـ اسمعیل‌جواهریان‌ـ مهدی قاسمی احمد جواهریان. آ-۱۲۹۵۷

بخانواده محترم رحمتیان بویژه آقای دکتر رحمتیان‌مصیبت وارده را تسلیت میدهیم.

تشکر واعتذار

از کلیه ذوات محترمی که چه در تهران و چه در مراکز نواحی راه آهن با شرکت خود در مراسم سوگواری شادروان **علی حیدر برزگر** روح آن مرحوم را شاد نمودند بخصوص از مقامات محترم وزارت راه‌و راه آهن صمیمانه تشکر میکنیم و همچنین از همکاران اداری و دوستان آن مرحوم که چه در مراسم سوگواری و چه بوسیله نامه تلگراف و آگهی درجراید ابراز تفقد فرمودند نهایت متشکر بوده و اگر بعلت تالمات روحی در شرفیابی و یا تقدیم پاسخ تاخیری روی دهد پوزش میطلبیم و سلامت و بقای همگی را از درگاه قادر متعال‌خواستاریم.

آ-۱۲۹۶۹ **خاندان برزگر**

جهان تربیت

دانش‌آموزانی که مایل هستند بااتومبیلهای جهان‌تربیت آمدوشد کنند برای ثبت‌نام منحصرا تااول مردادماه وقت دارند بعداز مدت‌مزبور بهیچوجه دانش‌آموز اتومبیلی اعم از شاگردان سابق وداوطلبان جدید پذیرفته نخواهد شد. آ-۱۴۷۶۶ ۱-۲

قابل توجه دانش‌آموزان دوره دوم

دبیرستان آزرم

کلاسهای ریاضی دوره دوم دبیرستان ازروز یکشنبه ۲۶ر۴ر۳۹در محل دبیرستان افتتاح میگردد.

آقای زاوشی وسایر دبیران محترم ریاضی دبیرستان آزرم‌تدریس خواهند نمود.

برای کسب هرگونه اطلاع وثبت‌نام روز شنبه ۲۵ر۴ر۳۹ بدفتر دبیرستان مراجعه نمائید **رئیس‌دبیرستان آزرم ـصدیقه‌مجدنوابی**

فوت مرحوم جنت‌مکان **محمد باقر تنگستانی** که ازرجال برجسته صدر مشروطیت و عمری در خدمت کشور بسر برده بودند بدینوسیله باطلاع دوستان و آشنایان میرساند مجلس ختم آنمرحوم روزشنبه ۲۳تیرماه ساعت پنج‌تا هفت بعداز ظهر در مسجد مجد برقرار است.

رضا حکمت (سردار فاخر)ـجواد بوشهری (امیر همایون)ـسرلشگرفرهاددادستان ـفتح‌الله نوری‌اسفندیاری سیف‌الله نواب ـباقر بوشهری ـسرهنك یزدانی

با نهایت تاسف باطلاع آقایان همکاران محترم میرساند **آقای محمد باقر تنگستانی** که یکی از صاحبمنصبان قدیمی و عالیرتبهٔ وزارت راه بوده برحمت ایزدی پیوسته مجلس‌تذکر آن مرحوم روز شنبه ۲۵ تیر از ساعت پنج تا هفت بعدازظهر در مسجد مجد منعقد خواهد بود.

وزارت راه

با نهایت تاسف درگذشت مرحوم **محمد باقر تنگستانی** بازنشسته وزارت راه را که از مامورین صدیق‌دولت‌بوده اند باطلاع دوستان و اعضاءکانون بازنشستگان‌کشوری‌میرساند ختم آنمرحوم روز شنبه ۲۵ تیر ماه جاری ساعت ۵ تا ۷بعداز ظهر در مسجد مجد برگذار می شود.

کانون بازنشستگان کشوری ـ محمودبدر

با یکدنیا تاسف فوت مرحوم خلدآشیان **محمد باقر خان تنگستانی** که از خوانین بنام جنوب و عمری رابافداکاری وصداقت در خدمت به میهن مقدس وملت‌عزیز خودبسربرده بودند باطلاع‌عموم همشهریهای محترم میرساند مجلس ختم مردانه آنمرحوم روز شنبه ۲۵ تیر ماه ساعت پنج تا هفت بعداز ظهر در مسجد مجد و زنانه در همانروز و ساعت در منزل آنمرحوم چهارراه سید علی اول خیابان خانقاه کوچه سیدعلی برقرار بدیهی است با حضور خود در مجلس ختم روح‌آنمرحوم را شاد خواهند فرمود.

حاج محمد رضا فاطمی ـحاج محمد علی خبیری ـمحمد نصوری ـابوالقاسم دبیر ـ اسماعیل‌چوبین‌ـ احمد گلشن‌ـ عبدالله فرامرزی ـعلی حسامی ـ مهدی طالبی ـ سرهنك عبدالله شریفی‌ـمحمدعلی‌شریفی‌ـمحمودپیشداد‌ـغلامحسین رائین ـدکتررضاعاشقی ـسید مصطفی حجازی ـ سید محمد باقر ایرانپور ـغلامعلی پرویزی ـ سید جعفر بوشهری ـ عبدالرسول پرویزی ـمحسن خرم ـجوادتات‌ـسیدحبیب‌الله کازرونی ـمهدی‌مولابناه ـ حبیب اسکافی‌ـعبدالرسول‌ایرانی محمد علی‌اکبر ـعبدالله دباغ ـ محمد فرامرزی ـ محمددبیر شریف زاده بوشهری ـعباسعلی سلحشور‌ـ اسماعیل رائین عبدالحسین نیکوپور ـ احمد نیکوپور‌ـ احمد شیدائی ـ نصرالله وثوقی ـ ابراهیم نامور ـ اسمعیل نورزاده

با قلبی اندوهناك فوت مرحوم**محمد باقر خان تنگستانی** پدر بزرگوار و بزرك خاندان خود را باطلاع‌عموم هموطنان گرامی می رساند مجلس ختم مردانه روز شنبه ۲۵ تیر ماه ساعت پنج تا هفت بعداز ظهر در مسجد مجد و زنانه در همان روز و ساعت در منزل شخصی آنمرحوم واقع درخیابان خانقاه منعقد می باشد.

خانواده های **تنگستانی ـشهیدی ـرستگار ـ خرم ـ مهندس امین‌رضا‌ـ مهندس ارداقی‌ـ مهندس تبریزی ـ پور خاقانی ـ حسین انجدانی ـحقیقت ـحسنی ـ فیروز آبادی (میرزاده) ـسحشور** آ-۱۲۹۱۵

آقای محمد باقرخان تنگستانی از خوانین برجسته جنوب و از نویسندگان‌وآزادیخواهان‌وپیشقدمان مشروطیت ایران بود ودر سال۱۳۳۸ روزنامه‌یادگارجنوب را تاسیس ونیز در سال ۱۳۳۹ هجری جریده ندای جنوب که‌امتیازش‌بامیرزاباقرخان‌معلم بود بمسئولیت خود نشرمینمود‌اجداد وی در دفاع از ثغور و مرزهای میهن عزیز فداکاری ها و جان بازیهای گران بهائی نموده اند و رشادت های مرحوم احمد خان تنگستانی صفحهٔ برجستهٔدر تاریخ کشور ما می باشد ـ محمد باقر خان تنگستانی یکی از مردان نیکوکار و میهن پرست و با دیانت بود که همیشه‌در راه‌معاضدت‌و مساعدت‌به دوستان‌وآشنایان و همشهریان مساعی فوق‌العاده مبذول می داشت ـ مرحوم تنگستانی از اوان‌جوانی واوایل‌مشروطیت‌ازجنوب(تنگستان) به‌تهران آمده‌و در زمرهٔ احرار وارد وباگروه اخیاربه‌اسلامبول مهاجرت نمود پس‌از مراجعت‌بایران‌و استقرار مشروطیت‌به خدمات دولتی اشتغال و پس‌ازسی وچهار سال خدمت درراه آهن صادقانه در این اواخربازنشسته‌شده و به‌رتق‌وفتق‌امور و رفع محاجا تدوستان و همشهریان و خدمت به خلق اوقات خود را مصروف میداشت مرحوم محمد باقر خان تنگستانی ساعت دوازده روزدوشنبه بیستم تیر ماه ۱۳۳۹ دعوت حق‌را اجابت و قلب دوستان و آشنایان و همشهریان و قاطبه فارسیان را جریحه دار نمود.

مراسم شب چهلم وفات همسر عزیز و ناکام شادروان **اعظم‌السادات بنی هاشمی** که مصادف با روز شنبه ۲۵تیرماه ۳۹ می باشد بعلت گرمی هوا فقط بطور خصوصی‌برگزارمی شودو برای‌شادی روح آنمرحومه هزینه مربوطه بمستمندان داده خواهد شد **مهندس هوشنك احیاء**

F.L.S SOCIETY

مؤسسه‌زبانهای‌خارجی وعلوم

دوره تابستانی‌کلاسهای انگلیسی خودرا تحت نظر وباشرکت اساتید انگلیسی وایرانی افتتاح میماید ثبت‌نام از روز ۱۸تیرماه‌صبحهاز۸تا۱۲ وعصرهااز ۴تا۹.

بقبولشدگان درامتحانات انجمن دیپلم زبان از دانشگاه کمبریج انگلستان داده خواهد شد.

آدرس :۱ـ میدان بهارستان روبروی مسجدسپهسالار

۲ـ میدان شهناز اول خیابان تهران‌نو

آ-۱۲۲۵۳ ۱-۳

قابل توجه دانش‌آموزان تجدیدی

درانجمن فرهنگی همت کلاسهائی نیز برای تدریس زبان‌انگلیسی بامتدانجمن ایران وآمریکا دائر گردیده است.

نشانی ـخیابان زرین‌نعل تلفن ۳۱۳۲۸ ۱-۲

بدینوسیله بانهایت‌تاسف درگذشت‌والده‌گرامی شادروان **بانو صغری نظامیزاده** را باطلاع دوستان و همشهریان‌محترم میرساندمجلس‌ختم مردانه روزجمعه ۲۴تیرماه از ساعت‌پر۴ الی پر۶ در مسجد صادقیه واقع در خیابان خوش چهارراه بوستان‌سعدی‌وختم‌زنانه در منزل‌آنمرحومه‌خیابان بوستان سعدی کوچه طهماسبی کاشی ۲۹ منعقد خواهد بود.

محسن نظامی زاده ـبهلوه قراچورلو‌ـ اولدوزصمدیان

بعموم‌بازماندگان آنمرحومه بویژه آقای محسن نظامی‌زاده مصیبت وارده را تسلیت می دهیم

با کمال تاسف و تالم فوت مرحوم**مصطفی فکری‌بزرك** خانواده فکری را باطلاع دوستان و خویشاوندان می رساند ومجلس ختم آنمرحوم روزیکشنبه ۲۶ تیرماه ازساعت۴ونیم الی ۶ونیم بعداز ظهر در مسجد فخرالدوله (دروازه شمیران) و مجلس ختم زنانه همانروز پشت مسجد سپهسالار منزل فکری منعقد خواهد بود.

حسین فکری ـحسن فکری ـمحمد فکری ـغلامرضاخونین دل ـشیرازی ـ خداوست آ-۱۲۹۷۳

بعموم‌بازماندگان‌آنمرحوم‌مصیبت وارده را تسلیت میدهیم

با نهایت تاثرو تاسف فوت مرحوم **محمد پیرمرادی** کارمند وزارت دادگستری‌را باطلاع دوستان و آشنایان آن مرحوم رسانیده ضمنا مجلس ختم مردانه روزجمعه۲۴ر۴ر۳۹ از ساعت ۸ الی۱۱ صبح در مسجد ابوالحسن خیابان شهباز ایستگاه خرابات و مجلس‌ختم زنانه روز شنبه از ساعت ۴ الی۷بعدازظهر در منزل‌آنمرحوم خیابان شهباز کوچه یاس دست‌چپ‌درب‌پنجم منعقد است.

خانواده های غلامعلی حقیقت ـاحمدمهرپرور ـغلامحسین باستان‌خواه ـرحیم عزیزپور‌ـ حسن جعفری

بعموم‌بازماندگان‌آنمرحوم‌مصیبت وارده را تسلیت میدهیم

اتحادیه صنف‌فخار با اندوه فراوان بمناسبت‌درگذشت شادروان حجت‌الاسلام **آقای حاج‌آقا محمد طباطبائی قمی** مجلس ختمی بمنظور بزرگداشت خاطره فقید سعیددر مسجد حاجی‌ابوالفتح برگزار می‌نماید از عموم‌دوستان و آشنایان آنمرحوم و اعضای اتحادیه دعوت می شود که از ساعت ۵ الی ۷و نیم روز جمعه فردا بیست و چهارم تیرماه در این مجلس حضور یابند.

رئیس اتحادیه صنف فخار ـ عباس گورنك

نظر بفوت مرحوم‌حجت‌الاسلام‌آقای‌**حاج آقا محمدطباطبائی (آیت‌الله زاده قمی)** در بیروت مجلس ترحیمی از طرف اهالی خیابان زرین نعل روز جمعه ۲۴ تیر ماه از ساعت ۴و نیم الی ۶ونیم بعداز ظهر در مسجد اباذر واقع در خیابان خورشید منعقد است لذا از عموم طبقات خصوصا سلسله روحانیون دعوت می شود باشرکت خود در این مجلس روح آنمرحوم را شاد و تعظیم شعائر اسلامی بفرمایند.

امام جماعت ـ الاحقر سید محمد باقر میر دامادی

خانواده های زند کریمی ـ منشی‌زاده ـ احسانی‌فرهانی‌ـ پرتو‌ـ فرهنك‌انوری ـفرهنك وجدانی ـ شیخ‌الاسلام ملایری پورزند ـ آذرمی

با کمال تاسف‌فوت مرحومه **سکینه زند کریمی** همسر آقای کریم زند کریمی و مادر آقایان رحیم ـ رحمان ـ هاشم‌ـ کاظم ـ مجیدزندکریمی را باطلاع‌دوستان‌و آشنایان‌میرساند مجلس ختم مردانه آنمرحومه از ساعت ۵تا ۷ بعد از ظهر روز شنبه ۲۵ تیر ماه در منزل آقای رحیم زند کریمی واقع در خیابان بهار کوچه ذوالمجد طباطبائی منعقد است.

بعموم‌بازماندگان آنمرحومه مصیبت‌وارده‌را تسلیت میدهیم

با اندوه فراوان باطلاع اقوام‌و دوستان و آشنایان می رسانیم که روز شنبه ۲۵تیر ماه مصادف با شب سال اول مرك جانگداز جوان ناکام **تهرام بزرك نیا** می باشد بدین مناسبت مراسم یادبود و تذکری از ساعت پنج‌تا هفت بعداز ظهر روز مزبور در امامزاده عبدالله آرامگاه بدر منعقد است

آ-۱۲۸۰۳ **خانواده بزرك نیا**

با کمال تاثر فوت بانو**فاطمه مهدیزاده محلاتی** راباطلاع برادران دینی و همشهریهای گرامی می رساند مجلس ترحیم از ساعت ۵ الی ۷ بعداز ظهر جمعه ۲۴تیرماه در مسجدعمار واقع‌در پل چوبی برقرار است.

الاحقر حسین رسولی‌محلاتی ـالاحقر فضل‌الله محلاتی مهدیزاده ـرضائی ـشاهرخی ـکاوه

بعموم‌بازماندگان آنمرحومه مصیبت‌وارده‌را تسلیت میدهیم

بمناسبت یکمین سال درگذشت مرحوم **چارلیس باباخانی** که در سن ۱۹ سالگی‌در سد کرج درگذشته بدینوسیله باطلاع دوستان وآشنایان میرساند که روز جمعه ۲۴ تیر ماه از ساعت هشت و نیم صبح مجلس یادبودی از طرف خانواده آنمرحوم‌در منزل آقا باباخانی واقع در خیابان فروردین کوچه زیبا برگزار میشود

باباخانی آ-۱۲۸۹۱

بقیه آگهیهای ترحیم وتسلیت درصفحه ۲۱

شوروی از آمریکا بشورای امنیت شکایت کرد

لندن ـ ۱۳ ژوئیه ـ آسوشیتد پرس ـ دولت شوروی روزچهارشنبه تقاضای تشکیل فوری جلسه شورای امنیت سازمان ملل متحد را کرد ، تادر باره حادثه هواپیمای ارسب ـ ۴۷ رسیدگی بعمل آورد .

رادیو مسکو گفت اندری گرومیکو وزیر خارجه شوروی این تقاضا رابه نیویورك مخابره کرده است . در برنامه رادیو مسکو گفته شد که وزیر امور خارجه شوروی تقاضای تشکیل جلسه شورا رابمنظوربررسی اقدامات تجاوز کارانه جدید نیروی هوائی امریکا علیه دولت اتحاد شوروی نموده است .

گرومیکو طی تلگرام خود این فعالیتها را خطری نسبت به صلح جهان ، تلقی کرده است . وی در تلگرام خود همچنین خاطر نشان ساخته که شورای امنیت بایدمسئله پرواز هواپیمای ار ـ سب ـ ۴۷ راکه در تاریخ اول ژوئیه توسط شوروی برفراز دریای « بارنتز » سرنگون شده بلادرنگ مطرح سازدواقدامات لازم را برای جلوگیری از عملیات خرابکارانه و مداوم امریکائیها بعمل آورد .

بدون جهت

نیویورت ـ ۱۳ ژوئیه ـ آسوشیتد پرس ـ پرزیدنت ایزنهاور شب چهارشنبه اعلام داشت که امریکا حاضر است در موضوع « ساقط کردن بدون جهت » یك هواپیمای اکتشافی امریکا بشورای امنیت برود .

اعلامیه رئیس جمهوری چندساعت پس از تلگرام آندری گرومیکو ، بسازمان ملل متحد و تقاضای طرح شکایت شوروی در مجمع عمومی صادر گردید . دراین اعلامیه که در اقامتگاه ییلاقی رئیس جمهوری امریکا صادر شده گفته میشود «دولت امریکا مایل و آماده است که به شورای امنیت رفته وتیراندازی بدون دلیل و نامعقول شوروی به هواپیمای نیروی هوائی خود را در تاریخ اول ژوئیه ۱۹۶۰ مفصلا مورد بحث قرار دهد . دراین شورا دولت امریکا توجه همگان را باقدام غیر قانونی و شرایط تهدید و ارعابی که دولت شوروی بعمل آورده معطوف خواهد کرد . »

اشتباه

سازمان ملل متحد ـ آسوشیتد پرس ـ ۱۳ ژوئیه ـ هنری کابوت لاج رئیس هیئت نمایندگی امریکا در سازمان ملل متحد اظهار داشت عنوان این مطلب که هواپیمای امریکائی برفراز قلمرو شوروی پرواز میکرده کاملا اشتباه وغلط است .

شش هفته قبل دولت شوروی در اعزام دسته های اکتشافی برای زیر نظر قرار دادن مانور دریائی امریکا در نزدیکی «لانك ایلند» کوچکترین تردیدی بخود راه نداد و اکنون بسیار عجیب بنظر میرسد که دولت شوروی در مورد حادثه هواپیماقضیه را به شورای امنیت ارجاع کرده است .

یك سخنگوی امریکائی گفت دولت امریکا بایستی قبل از آنکه تقاضای همکاری شوروی را برای پیدا کردن هواپیمای مفقود خود میکرد شکایت نامه‌ای تنظیم و تقدیم شورای امنیت مینمود .

آگاه است

واشنگتن ـ آسوشیتد پرس ـ ۱۳ ژوئیه ـ یك سخنگوی وزارت خارجه امریکا اعلام کرد که امریکا از محل دقیق سقوط هواپیمای «ار ـ سب ـ ۴۷» آگاه است ولی نمیتواند افشا کند که چگونه این اطلاع رابدست آورده است .

برخی ازمقامات رسمی عقیده دارند که مسیر هواپیمای مذکور توسط دستگاه های رادار امریکائی تعقیب میشده وازاین رواطلاع ازوضع آن در هرزمان برای دستگاه های مذکور امکان پذیربوده است .

نقض نکرده

دولت امریکا در یادداشتی که روز گذشته برای شوروی ارسال داشت، خاطرنشان ساخته که هواپیمای مذکور قلمرو شوروی را نقض نکرده و هیچگاه باسواحل آن کشور کمتراز ۳۰ میل فاصله نداشته است . این فاصله حتی متجاوزاز دوبرابر حداکثر فاصله‌ای است که کشورهای دریائی مدعی مالکیت آن هستند .

لینکلن وایت سخنگوی وزارت خارجه امریکا اظهار داشت که نیروی هوائی دقیقه بدقیقه از وضع هواپیمای ار ـ سب ـ ۴۷ اطلاع داشته است

کشتی جاسوس

واشنگتن ـ ۱۳ ژوئیه ـ آسوشیتد پرس ـ نیروی دریائی امریکا اعلام داشت یك کشتی ماهیگیری شوروی که در تاریخ اول آوریل به سواحل امریکا دراقیانوس اطلس نزدیك شد، یك کشتی الکترونیکی جاسوسی بوده که میخواسته اطلاعاتی از سیستم دفاعی امریکا بدست آورد .

ماموریت این کشتی که «وگا» نام داشته وبا ۱۱ آنتن، کسب اخبار واطلاعات مجهز بوده توسط زیردریائی اتمی امریکائی «ژرژواشنگتن» کشف شده پس از آن کشتی مزبور بیدرنك از سواحل امریکا دورشد . این کشتی تا ۱۲ میلی سواحل امریکا خودرا رسانده بود .

تماس تلفنی

لندن ـ آسوشیتد پرس ـ ۱۳ ژوئیه بنظر میرسد که مکمیلان وآیزنهاور درمورد حمله جدید خروشچف برسر مسئله هواپیمای ارسب ۴۷ بایکدیگر در تماس تلفنی هستند

شب گذشته مکمیلان برای دومین بار جلسه کابینه خودرا تشکیل داد تا قضیه را بررسی کند. اکنون توجه اصلی به نقطه دقیقی که هواپیمای آمریکائی ،سقوط کرده معطوف شده واصل قضیه را تعیین این محل بطور صحیح ، تشکیل میدهد.

علیه خروشچف

اگر محاسبات دورهبر غرب ،

بقیه در صفحه چهارم

بشر بال در می‌آورد!

پیتسبورك ـ ۱۳ ژوئیه ـ یونایتدپرس ـ جورج ـ ای. هرمن مدیر فروش وسایل حمل ونقل آلومینیومی شرکت آلومینیوم امریکا ، پیش بینی کرد که پس از ۱۹۸۰ بشر قادر خواهد بود که با بالهای خودپرواز کند .بدین ترتیب که یك وسیله آلومینومی را برپشت او می‌بندند که با نیروی یك موتور جت که از یك استکان نیز کوچکتر است ، کار میکند .

وی گفت این وسیله سبك کم خرج که به بال انسان یا اتومبیل هوائی مشهور خواهد شد ،ازازدحام وشلوغی شهر ها میکاهد .این اتومبیل پرنده بایکی از مشتقات نفت یایك ماده قابل احتراق دیگر کار خواهد کرد .اتومبیلهای هوائی نه بشاهراه و نه به پل احتیاج دارند واز فراز آبها ، هم بهمان آسانی خشکی پرواز میکنند .وی گفت قرن آلومینیوم بزودی شروع خواهدشد .

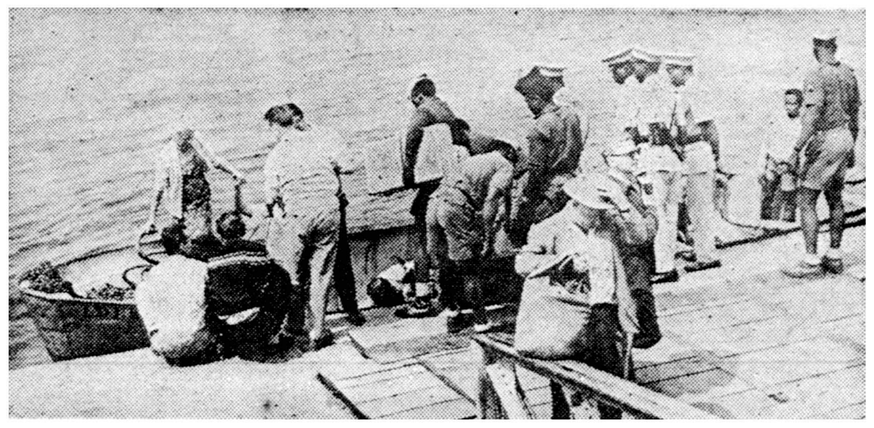

فرارپناهندگان سفیدپوست درکنگو

دراین عکس گروهی از سفیدپوستان دیده میشوند که درکناربندر لئوپولدویل، برای فرار گرد آمده اند. سفیدپوستان فقط موفق میشوند که قسمت کوچکی از اثاثه خودرا بدر برند .

تراس وسالن نیاگارا ـ سینمارکس

آینده خیلی نزدیك نمایش میدهند

خاطرات ایتالیا سینماسکوپ رنگی

دوبله فارسی استودیو ساتترال ـ بایکدنیا شرکت کنند

اولین شرکت کننده :

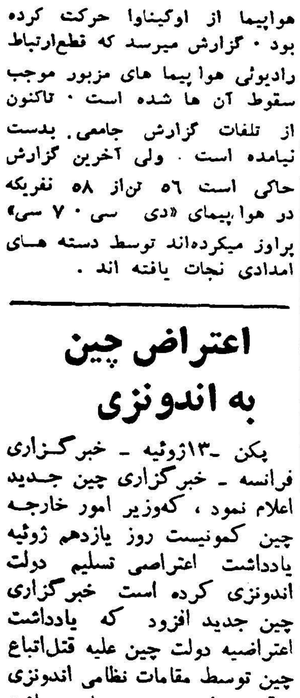

پول زنهای مسن برای امثال ما مموشها حکم همه چیز را داره حتی ...

در خاطرات ایتالیا

نقشی بعهده دارم که برازنده خودمه

آلبرتو ـ سوردی

آ ـ ۱۵۱۱۸

سقوط دوهواپیمای عظیم مسافری درآبهای فیلیپین

مانیلا ـ ۱۴ ژوئیه ـ اسوشیتد پرس ـ امروز رسما گزارش داده شد که دو هواپیما که جمعا ۸۹ نفر مسافر داشته در روز پنجشنبه گذشته در آبهای فیلیپین سقوط کرده است اولی یك هواپیمای دی ـ سی ـ ۷ سی حامل ۵۸ مسافر و دومی یك هواپیمای فیلیپینی حامل ۳۱ نفر بوده است .

هواپیمای (دی ـ سی ـ ۷ ـ سی) در راه مانیلا آتش گرفت . این هواپیما از اوکیناوا حرکت کرده بود . گزارش میرسد که قطع ارتباط رادیوئی هواپیما های مزبور موجب سقوط آن ها شده است . تاکنون از تلفات گزارش جامعی بدست نیامده است . ولی آخرین گزارش حاکی است ۵۶ تن از ۵۸ نفریکه در هواپیمای «دی سی ۷ سی» پرواز میکرده‌اند توسط دسته های امدادی نجات یافته اند .

اعتراض چین به اندونزی

پکن ـ ۱۳ ژوئیه ـ خبرگزاری فرانسه ـ خبرگزاری چین جدید اعلام نمود ، که وزیر امور خارجه چین کمونیست روز یازدهم ژوئیه یادداشت اعتراضی تسلیم دولت اندونزی کرده است خبرگزاری چین جدید افزود که یادداشت اعتراضیه دولت چین علیه قتل اتباع چین توسط مقامات نظامی اندونزی درقسمت غربی جزیره جاوه میباشد

رقابت اقتصادی شوروی با آمریکا

مسکو ـ ۱۳ ژوئیه ـ آسوشیتد پرس ـ نیکیتا خروشچف نخست وزیر شوروی امروز جلسه کمیته مرکزی حزب کمونیست شوروی را افتتاح کرد. دراین جلسه پیشرفت های برنامه ۷ ساله وپیروزی در رقابت اقتصادی با امریکا مطرح شده است.

بمناسبت افتتاح جلسات کمیته مرکزی جراید شوروی شرحی از آنچه که اقتصاد شوروی انجام داده بچاپ رسانیده‌اند. روزنامه پراودا دراین مورد خاطرنشان ساخته که باآنکه طبق برنامه هفت‌ساله جدید شوروی در نخستین سال آن پیش بینی شده که بایستی ۷٫۲ در صد برتولید صنعتی اضافه شود ،اضافه تولید صنعتی شوروی در اولین سال برنامه هفت ساله جدید ۱۱ درصد بوده است.

کشت بهاره

پراودا اضافه میکند با آنکه زمستان سخت اشکالاتی درامر تولید کشاورزی ایجاد کرده بودمعذلك کشاورزی شوروی نیز توانسته است پیشرفت‌هائی بدست آورد وحتی در قفقاز واوکراین اضافه محصول داشته وبرنامه کشت غله بهاره شوروی بطور کامل اجرا گردیده است.

پراودا مینویسد که ۲۰ میلیون کارگر درشوروی از برنامه هفت ساعت کار درروز استفاده میکنند و مجموع ساعات کارآنها در هفته از ۴۲ ساعت تجاوز نمیکند.

بموجب گزارش پراودا جمعیت کشور شوروی نیز به ۲۱۴ میلیون و ۴۰۰ هزار نفر افزایش یافته است.

کندی با اکثریت عظیمی پیروز شد

سناتور ۴۳ ساله ماساچوست، بعنوان نامزد حزب دمکرات برای انتخابات ریاست جمهوری ماه نوامبر ، انتخاب گردید

لوس آنجلس ـ ۱۴ ژوئیه ـ رویتر ـ سناتور جان کندی ،بررقبای خودپیروز شد و ازطرف کنگره حزب دمکرات ، بعنوان نامزد این حزب درانتخابات آینده ایالت جمهوری آمریکا، انتخاب گردید ، انتخاب سناتور کندی ،در اولین ، مرحله اخذ آراء بعمل آمد و سناتور ۴۳ ساله و کاتولیك ماساچوست توانست با اکثریت عظیم برقبای خود پیروز گردد .

بدین ترتیب سناتور لیندن جانسن ادلائی استیونسن و سناتور هوبرت هامفری وسمینگتون ،ازجریان مبارزات انتخاباتی خارج شدند .

اکنون سناتور کندی باید در برابر ریچارد نیکسون وارد مبارزه شود .

اتحاد حزبی

پس از آنکه اخذ آراء بعمل آمد وپیروزی کندی اعلام شد، رقبای وی انتخاب کندی راتبریك گفتند .سناتور جانسون که تا آخرین لحظه با کندی مبارزه میکرد ، توصیه کرد که همه بدوروی متحد شوند وبرای پیروزی حزب دمکرات درانتخابات ماه نوامبر بکوشند .

نیروهای جوان

انتخاب سناتور کندی نشان میدهد که نیروهای جوان درحزب دمکرات ، بیش از پیش روی کار می آیند و کنترل حزب رادر دست میگیرند .

باضافه باانتخاب کندی ، ازسال ۱۹۲۸ ببعد ، برای اولین بار است که یك کاتولیك بسمت نامزدی ، ریاست جمهوری تعیین میگردد .

سکوت نیکسون

پس از آنکه خبر انتخاب کندی انتشار یافت ، ریچارد نیکسون ، از اظهار نظر پیرامون آن خودداری کرد وحاضر نشد تفسیری پیرامون نامزدی کندی بکند .

اشکالات جدید برای امریکا در یمن

امام یمن ساختمان جاده‌ای راکه امریکائیها شروع کرده‌اند از آنها پس میگیرد وبه روسها میدهد

بیروت ـ ۱۳ ژوئیه ـ خبرگزاری فرانسه ـ درمحافل عربی مطلع گفته شد که اختلافات جدیدی بین امام احمد یمن و نمایندگان اداره همکاری فنی امریکا بوجود آمده است .

همین محافل تاکید نمودند که حکومت یمن تصمیم گرفته است ساختن جاده‌ای راکه در سواحل دریای سرخ امریکائیها شروع کرده اند و به تائز واز آنجا به صنعا میرود از امریکائیها پس بگیرد .

همین منابع تاکید نمودند که یمن در نظر گرفته است که ساختن این جاده را به یك موسسه شوروی که ساختمان بندر حدیدا را تمام کرده است واگذار کند .

هنوز علت تصمیم دولت یمن روشن نیست . در حال حاضر قریب ۵۰۰ نفر کارشناس چینی مشغول ساختن جاده‌ای هستند که از حدیدا به صنعا میرود .

بابی در فواید مسابقات زیبائی!

ملکه زیبائی اسپانیا

مدیر مسابقات بین‌المللی ملکه زیبائی جهان رابدام انداخت!

میامی بیچ ـ فلوریدا ـ ۱۳ ژوئیه ـ آسوشیتد پرس ـ ملکه زیبائی اسپانیا که اخیرا در فستیوال انتخاب ملکه زیبائی جهان شرکت کرد ، درنظر دارد بامدیر مسابقات بین‌المللی زیبائی ازدواج کند . «میس ماریا ترزادل ریو» ۲۱ ساله و «رابرت اولیور» ۳۴ ساله، روز چهارشنبه نامزدی خودرا اعلام کردند . تاریخ عروسی آنها هنوز زیرا نمیخواستیم سروصدا راه بیافتد.

معلوم نیست . . میس «دل ریو» در مسابقات زیبائی جهان پنجم شد .

«دل ریو» یکی از هنرپیشگان معروف مادرید است . وی در حالیکه به «رابرت اولیور» اشاره میکرد گفت : من اورا ازهمان اول که وارد مسابقه شدم دوست داشتم . اما باور کنید در طول مسابقه باهم بیرون نرفتیم ! روز چهارشنبه نامزدی خودرا اعلام کردند . تاریخ عروسی آنها هنوز زیرا نمیخواستیم سروصدا راه بیافتد.

دو مدل جدید تابستانی از محصولات کفش فردوس

آزور ودت

کفش فردوس ـ خیابان شاه ـ تلفن ۴۸۵۳۴

فروشگاه شماره ۲ ـ خیابان شاهرضا ـ تلفن ۳۲۷۸۶

۱ ـ ۷ آ ـ ۱۲۶۴۰

دوره سوم کلاس کارآموزی تراکتورهای جاده سازی کیس تراتراك

چون دوره سوم کلاس کار آموزی علمی وعمل تراکتورهای جاده سازی کیس تراتراك امریکا اوایل مردادماه ۱۳۳۹ باکمك کارشناسان کارخانه آغاز خواهد شد لذا از کلیه شرکتها ومقاطعه کاران محترم خواهشمند است در صورت تمایل رانندگان خودرا برای طی دوره مزبور بشرکت سهامی پوست، پشم ، پنبه تهران خیابان اکباتان شماره ۲۱۳ ـ ۲۱۵ معرفی نمایند ـ تدریس در کلاس مزبور مجانی و کلیه هزینه‌های مربوطه با این شرکت می‌باشد .به رانندگانی که امتحانات مربوطه را با موفقیت بگذرانند از طرف کارخانه گواهی‌نامه داده خواهدشد .

آ ـ ۱۵۰۵۶

ازامروز

سینما سعدی

ازامروز

یك اثر بزرك ـ پرخرج ـ پرهیجان ـ پرحادثه وپرآنتریك از مشهورترین آثار سینمای ایتالیا، «اقتباس ازافسانه‌های اساطیر قدیم یونان»

امواج خروشان (افسانه دریا)

سینماسکوپ ـ رنگی — دوبله بفارسی

باشرکت: اتوررومانی (جوان زیبای سینمای ایتالیا)

اثر کارگردان معروف : پینومرکانتی

وستارگان مشهور ماریافیور ـ نادیاگری ـ پل‌مولر

ASH.N.A.CO

آ ـ ۱۵۰۹۶

شورای امنیت دستور داد نیروهای سازمان ملل در کنگو پیاده شود

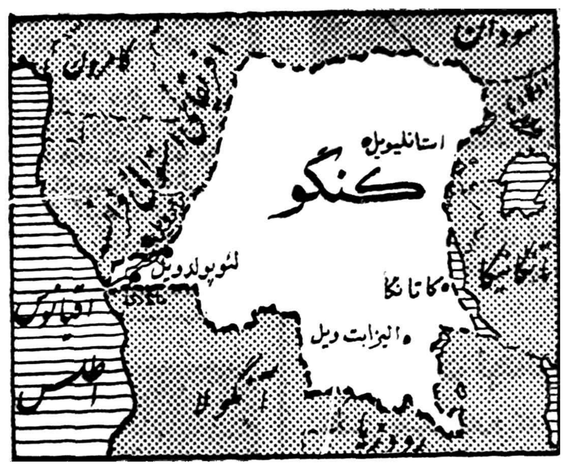

سازمان ملل متحد چهارشنبه شب درمورد تقاضای کنگو برای اعزام قوای بین‌المللی تشکیل جلسه‌داد.

دراین جلسه نماینده شوروی به تلگراف حکومت کنگو اشاره کرد ودولت بلژیك راتقبیح نمود.

آرکادی سوبولف نماینده شوروی گفت باید تلگرافهای حکومت کنگو در جلسه شورای امنیت مطرح شود.

داك هامر شولد اظهار داشت تلگرافها خطاب به وی بوده نه شورای امنیت.

نماینده امریکا اعلام کرد نمی‌داند چرا شوروی خودرا بعنوان سخنگوی کنگو به‌میان انداخته است حال آنکه جلسه بدعوت هامرشولد تشکیل شده است.

وبا نظر اومخالف باشند اصراری در قبولاندن آن ندارد.

لاج نماینده امریکا گفت بهتر است اعضاء شورای امنیت خود را مستقیما وارد قضیه نکنند وبگذارند قضیه از طرف دبیر کل حل شود.

اعزام قوا

داك هامر شولد پیشنهاد کرد سازمان ملل موقتا قوائی به کنگو بفرستد تا برای حفظ نظم جانشین قوای بلژیك شوند.

گفته میشود دول غرب پشتیبان نظر وی هستند ولی نظر شوروی هنوز معلوم نیست.

هامر شولد پیشنهاد کرده است که قوای اعزامی نباید شامل قوای دول بزرك و مللی که ممکن است حضورشان سیاهپوستان را تحریك کند ، باشد. مقصود آن است که قوای ملل اروپائی و امریکائی‌سفید به کنگو اعزام نشوند .

حضور قوای بلژیك نیز صحیح نیست و طبق این طرح باید از کنگو بروند.

قوای بین المللی تا برقراری‌سلطه کامل قوای کنگو در آن کشور خواهد ماند.

هامر شولد در یك مهمانی خصوصی به یازده نمایندهٔ عضو شورای امنیت گفت قوای بلژیك تا رسیدن قوای ملل متحد باید در کنگو بماند.

برنامه سه مرحله‌ای

هامر شولد برنامه خود را بشرح زیر اعلام کرد :

۱ـ ده تن از افسران کانادائی و کشور های اسکاندیناوی بعنوان مشاور نظامی و برای آتش بس در هفته آینده به کنگو خواهندرفت.

۲ـ از کشور هائی که مواد غذائی زیادی دارند دعوت میشود تا آن را به کنگو بفرستند.

۳ـ تشکیل یك نیروی بین‌المللی شامل سه یا چهار واحد از کشور های آسیائی و افریقائی .

کمك غنا

دولت غنا رسما به هامر شولد اطلاع داده است که حاضر است نیروی خود را تحت اختیار سازمان ملل متحد فورا به کنگو اعزام‌دارد.

دولت بلژیك نیز طرحی به داك هامر شولد تقدیم کرده که طبق آن باید هرچه زودتر سازمان ملل متحد برای برقراری نظم به کنگو نیرو بفرستند.

اعلامیه گرومیکو

مسکو ـ ۱۳ ژوئیه ـ آسوشیتد پرس ـ روز چهارشنبه شوروی‌امریکا و آلمان غربی و بلژیك را متهم ساخت که آزادی‌ملت جدیدالاستقلال کنگو رابه خطر انداخته‌اند.

این مطلب را گرومیکو پس از احضار نمایندگان پنج عضو فاتوبه اطلاع آنها رسانید.

وی اعلام کرد باید سازمان ملل متحد به کلیهٔ اقدامات ممکنه‌برای خاتمه دادن به این تجاوز متوسل شود.

وی‌نمایندگان دول‌غرب‌راجداجدا پذیرفت و متن اعلامیه‌خود را به‌آنها تسلیم کرد.

گرومیکو عمل بلژیك و دول غرب راه تجاوز « فاجیده و رهبران غربی را مسئول آن « در برابر بشریت « معرفی کرده است.

دراین اعلامیه گفته شده است که امریکا راه خطرناك تجاوز و تحریك را ادامه‌میدهد و این کشور و انگلیس و فرانسه وآلمان محرك بلژیك در اعزام نیرو بوده‌اند.

دراعلامیهٔ شوروی پرتقال نیزمتهم شده است که با تمرکز قوای‌خود در مرز آنگولا و کنگو در این کشور به تحریك دست زده است.

در اعلامیه گفته‌شده سفیرامریکا ازوجود رالف بانچ‌نمایندهٔ سازمان ملل در کنگو استفاده کرده درامور کنگو مداخله میکند.

در خواست شوروی

ضمنا دولت شوروی ضمن‌نامه‌ای بامضای گرومیکو ، رسما ازشورای امنیت ، درخواست کرده است که ضمن‌جلسه فوق‌العاده‌ای بمسئله تجاوز دول غربی به کنگو رسیدگی کند.

گزارش محرمانه

واشنگتن ـ اخبار رسیده حاکی است که ممکن است طغیان سیاه‌پوستان علیه سفید پوستان‌از کنگو، به کشور های همسایه بخصوص کنگوی فرانسه که پناهندگان اروپائی کنگو را پذیرفته است ، سرایت کند.

سفیر امریکا در لئوپولدویل طی یك گزارش محرمانه ای ن‌آمر را تائید کرد.

اجازه شورای امنیت

سازمان ملل متحد ـ ۱۴ ژوئیه ـ آسوشیتدپرس ـ امروز در اولین ساعات بامداد بوقت محلی،شورای امنیت تصویب کرد که داك هامر شولد دبیرکل سازمان ملل، هر چه‌زودتر نیروئی به کنگو بفرستد ضمنا شورای امنیت از دولت‌بلژیك خواست که نیروهای خودرا بدون درنگ از کنگو خارج کند.

چتربازان ابتدا از پایگاه کیتونا وارد فرودگاه لئوپولدویل شدند .اما ازاطراف فرودگاه باحمله قوای‌کنگو روبرو گشتند .

چتربازان بدستور ژنرال ژانسن فورا قوای کنگورا متواری ساختند .

در فرودگاه لئوپولدویل موقعیکه این عملیات روی میداد یك خبرنگار خارجی مضروب شد چون ارتباط‌شهر لئوپولدویل را سربازان کنگو از همه طرف قطع کرده‌اند اشغال فرودگاه ضرورت داشت‌تاامکان تخلیه‌اروپائیان باهواپیما عملی باشد .

طی جنگها دوسرباز زخمی بلژیکی توسط قوای کنگو ربوده شدند .

بعداز اشغال فرودگاه بلافاصله هواپیما های‌نیروبر واحدهای پیاده بلژیکی رااز کیتونا وارد لئوپولدویل ساختند و شهررا کاملااشغال کردند

وحدت کنگو

در حالی که پایتخت اشغال شده رئیس جمهوری کنگو ، کازاووبو ونخست وزیر این‌کشور لومومبا در لوئوآبورك‌بانمایندگان‌حکومت‌شورشی ایالت کاتانگا مشغول مذاکره‌هستند تاشاید وحدت این‌ایالت وباکنگو مجددا تامین کنند . ولی نخست‌وزیر ایالت کاتانگاگفته است درتصمیم‌خود باقی است .

مقامات بلژیکی نیز منتظرند سازمان ملل‌متحد تصمیم خود را در مورد اعزام نیرو برای حفظ جان اروپائیان اعلام‌کند .

اغلب اهالی‌کنگونیز دراین انتظار سهیم هستند واز حوادث کشور خود رضایت ندارند .

استقبال گرم

چتربازان بلژیکی با لباسهای تفریحا سبزرنك خود وارد خیابانهای پایتخت کنگو شدند ومورد استقبال گرم هزاران‌اروپائی شهرکه دربالکنها وپیاده‌روها گرد آمده بودند قرار گرفتند .

بلافاصله حکومت کنگو رسما از بلژیك خواست که‌طی دوساعت چترباز ها لئوپولدویل را تخلیه کنند. دراعلامیه حکومت کنگوقول داده‌شده است‌که جان اروپائیان شهر بوسیله قوای کنگو حفظ خواهد شد .

ولی مقامات بلژیکی جواب داده‌اند که‌تضمین حکومت کنگو کافی نیست وبنظر نمیرسد قوای کنگو بتوانند جان اروپائیان را نجات دهند .

بعنوان گروگان

وقتی چتربازها وارد لئوپولدویل شدند سربازان سیاه چند اروپائی را بعنوان گروگان دستگیر کردند .

ازحوادث جالبی که هنگام ورود آنها روی داد آن بود که‌زنی دوان ـ دوان وارد فرودگاه شدو به‌چتربازان پناهنده گشت‌این زن‌قبلا درلوئوآبورك مورد تجاوز قرار گرفته بود .

شکایت سازمان ملل

لومومبا و کازاووبو طی‌دو تلگرام به‌سازمان ملل متحد درباره تجاوز نیروهای بلژیك شکایت کردند و درخواست نمودند که نیروهای سازمان ملل ، برای جلوگیری از تجاوز بلژیك دراین کشورمداخله کند. طی همین تلگرامها، رهبران کشور کنگو وفاداری خودرابا‌صول کنفرانس باندونك اعلام داشتند.

ضمنا بعضی ازنمایندگان مجلس کنگو در غیاب‌نخست‌وزیر و رئیس جمهوری تقاضا ی‌تشکیل جلسهٔ فوق‌العاده کرده‌اند تا به بلژیك اعلان جنك دهند.

حکومت بلژیك مدعی است که‌طبق قرارداد دوستی دوکشور حق‌داشته است برای کمك به برقراری نظم‌به کنگو نیرو اعزام دارد. بخصوص که وزیر خارجه کنگو جوستین بومبوکو از قوای بلژیك یکشنبه گذشته تقاضای دخالت کرده بود.

حالت جنك

بروکسل ـ بقرار اخبار رسیده‌از کنگو وزیر اطلاعات کنگو ـ کاشا ـ مورا درپارلمان گفته است، روابط بلژیك وکنگو بصورت حالت جنگی درآمده است وتنها مسئله‌آن است که کنگو رسما به‌بلژیك‌اعلان جنك دهد وباقوای خود وکمك خارجی ایستادگی کند.

وی‌گفته است که حکومت‌کنگو از غنا تقاضای کمك نظامی کرده غنالیز پاسخ مساعد داده است.

شورای امنیت

سازمان ملل متحد ـ ۱۳ ژوئیه ـ آسوشیتدپرس ـ شورای امنیت

قاچاق طلا بوسیله هواپیما به‌پاکستان

کراچی ـ ۱۳ژوئیه ـ آسوشیتد پرس ـ امروز یك‌دادگاه اختصاصی‌دو تن از مستخدمین هواپیمای شرکت انگلیسی بی .او .ا. سی .راباتهام قاچاق طلابپاکستان به‌پنج سال حبس محکوم ساخت .محکومین «پترکوین» و «ویداستراك» نام دارند . اولی‌متهم به‌قاچاق چهار شمش‌طلا درماه مارس گذشته شده است . وی یکی ازچهار شمش‌طلارا به یکی‌ازپاکستانیها فروخته بود . دومی نیز متهم به‌وارد کردن چهارشمش طلای قاچاق بود . تاکنون هیچگونه درخواست فرجام علیه‌تصمیم دادگاه نظامی ،تسلیم نگردیده است

کاسترو بهبود مییابد

وزرای خارجه قاره امریکا برای حل اختلاف امریکا وکوبا تشکیل جلسه میدهد

هاوانا ـ ۱۳ ژوئیه ـ آسوشیتدپرس ـ یك بولتن پزشکی‌که امروز در هاوانا صادر شد حاکی ازآنست که وضع مزاجی فیدل کاسترو مرتبا بطرز رضایت بخشی رو به بهبود است . کاسترو اواخر هفته گذشته دچار بیماری ذات‌الریه شد و نتوانست سخنرانی خود را در میتینك عظیمی که در هاوانا علیه امریکا تشکیل شده بود ایراد کند .

جلسه وزرای خارجه

وا شنگتن ـ اسوشیتد پرس ـ ۱۳ ـ ژوئیه ـ منابع مطلع اظهار داشتند که دولت پروتقاضای‌تشکیل جلسه وزرای خارجه امریکای لاتین را خواهد کرد تا به قضیه اختلاف امریکا و کوبا رسیدگی شود .

منشور کشور های امریکائی تشکیل جلساتی رادر مواقع لزوم پیش بینی کرده‌است . بنظرمیرسد چنانچه شورای‌سازمان کشور های امریکائی‌و کشورهای‌عضواین‌دعوت‌را قبول کنند جلسه‌مذکورقبل از پایان ماه جاری تشکیل شود .

جشن های انقلاب عراق

تحول مهم درروابط کشورهای عربی

نمایندگان جمهوری عرب درجشن انقلاب عراق شرکت میکنند

دمشق ـ ۱۳ ژوئیه ـ خبرگزاری فرانسه ـ مخبرروزنامه «الوحده» چاپ دمشق از قاهره گزارش میدهد که بزودی تحولات بسیارمهمی درمناسبات بین جمهوری متحدعربی و کشورهای عربی برادر روی خواهد داد . روزنامه الوحده میافزاید که‌این تحولات روز چهار دهم ژوئیه که‌مصادف با آغاز سومین سال انقلاب عراق است ، ظاهر خواهد گردید .

نمایندگان جمهوری عرب

بغداد ـ ۱۳ژوئیه ـ رویتر ـ روزنامه مستقل الاخبار درشماره امروز خود مینویسد نمایندگان جمهوری متحد عربی درمراسم جشن ۱۴ژوئیه (انقلاب عراق) شرکت خواهند کرد .پس‌از انقلاب موصل که‌طرفداران ناصر در عراق‌برپا کردند ، تاکنون هرگز نماینده‌ای از جمهوری متحد عربی در جشن‌ها ومراسمی که‌در عراق برپا میگردید ، شرکت نکرده بود .

پیام قاسم

دراین چند روزه بمناسبت فرا رسیدن دومین سال انقلاب ۱۴ ژوئیه بغداد مرکز فعالیت شده است،هیئت های نمایندگی کشور های شرق و غرب یکجا جمع شده‌اند تا بسرلشگر عبدالکریم قاسم و همکارانش‌سومین سال استقرار رژیم جدید را تبریك بگویند .

پیام سرلشگر قاسم برای مردم عراق بمناسبت دومین سال انقلاب که دیروز از رادیوبغداد پخش شد حکایت از اطمینان وثبوت رژیم عراق داشت . درنطق مزبور برای تمام کشورهای عربی ودوست آرزوهای خوب شده بود .

سرلشگر قاسم با اکثر روسای هیئت های نمایندگی‌شرقو غرب جداگانه ملاقاتهائی‌بعمل آورد.منجمله دیروز به ترتیب نمایندگان کره جنوبی و سفیر هند و کلیه‌اعضای هیئت نمایندگی شوروی و بالاخره هیئت نمایندگی کره‌شمالی را پذیرفت

تبریك خروشچف

نمایندگان کره جنوبی و شمالی هریك هدیه‌ای تقدیم سرلشگرقاسم نمودند و او هردورا پذیرفت رئیس هیئت نمایندگی شوروی حامل نامه تبریك خروشچف ، بعبدالکریم‌قاسم بود.

رادیو بغداد دیروز همچنان‌اطلاع داد‌که بمناسبت‌روزعید استقلال‌آمریکا سرلشگر محمد نجیب الربیعی رئیس شورای حاکمیت عراق تلگرام تبریکی برای پرزیدنت آیزنهاور مخابره‌کرد و پاسخ آرا دریافت نمود.

رئیس پلیس‌کره بگریه افتاد

سئول ـ ۱۳ژوئیه ـ آسوشیتدپرس ـ رئیس پلیس‌سئول‌در زمان سینگمان ری درداد‌گاهی که‌به مسئله تیراندازی روی مردم رسیدگی میکند ، بگریه افتاد . وقتی بازپرس ازاوپرسید آیااز تعداد تظاهرکنندگانی که براثر تیراندازی‌پلیس کشته شدند خبردارد ، وی پاسخ داده «اول‌خبرنداشتم. بعدا ازتعداد تلفات اطلاع کسب کردم .»وی افزود :

«اگر برو ی‌آنها شلیك نمی‌کردیم .....»جمله‌اوهنوز تمام نشده بود که صدای گریه‌اش درطالار بلند شد .

ولی قاضی‌دادگاه بالحن قاطعی گفت: «مردم‌را ناراحت نکنید ، دست‌بکشید ، اجازه‌ندارید گریه کنید.»

میخواستند پرچم امریکا را بسوزانند

مکزیکوسیتی ـ رویتر ـ ۱۳ژوئیه ـ پلیس مکزیك امروز برای متفرق ساختن یك جماعت هزار نفری از دانشجویان که میخواستند پرچم آمریکارا بسوزانند ، متوسل به استعمال گاز اشك‌آور گردید . سرانجام پلیس توانست پرچم آمریکا را از معرکه بدر برده و شش نفراز دانشجویان را توقیف کند . تظاهر کنندگان با شعار «کوبا بلی یانکی نه » علیه آمریکا و بنفع دولت فیدل کاسترو ابراز احساسات میکردند تظاهر کنندگان در برابر آمریکا دست به تظاهرات شدیدی‌زدند.

چرچیل واوناسیس بیکدیگر ملحق شدند

ونیز ـ ایتالیا ـ ۱۳ ژوئیه ـ اوناسیس از ونیز بسوی آبهای یونایتدپرس ـ امروز کشتی زیبا و آدریاتیك ومدیترانه حرکت کرد. لوکس میلیونر معروف یونانی‌ارسطو اوناسیس درنظردارد مدت مدیدی باکشتی خوم دردریاها تفرج کند. احتمال دارد وی از دریای سیاه‌نیز دیدن کند . دودختر اوناسیس ، سروینستون چرچیل و همسرش و دوتن از دوستان مشترك آنها در این کشتی هستند .

شوروی از آمریکا

بقیه از صفحه سوم

در باره محل سقوط هواپیما صحیح باشد و بتواند این موضوع را اثبات کنند، از این حادثه بعنوان حمله‌ای علیه خروشچف استفاده خواهندکرد.

مقامات مطلع اظهار میدارند از لحاظ حقوقی ، قضیه هواپیمای ارـب ـ ۴۷ با حادثه هواپیمای اکتشافی یو ـ ۲ بکلی تفاوت دارد . علت آنکه حادثه یو ـ ۲ آمریکا را در موقعیت دفاعی قرار داد، آن بود که‌هواپیمای مذکور برفراز شوروی ساقط شدو این حقیقتی بود که نمیشد آنرا انکار کرد. اما اکنون کشورهای‌آمریکا وانگلیس مدعی هستند که هواپیمای ارـب ـ ۴۷ برفراز آبهای بین‌المللی پرواز میکرده‌است . اگر خروشچف بخواهد این قضیه را در برابر افکار عمومی جهان ، با موفقیت مطرح کند باید در درجه اول ثابت نماید که‌این هواپیما برفراز خاك شوروی پرواز میکرده‌است .

ادعای غیر صحیح

تاکنون ماموریت هواپیمای آمریکائی نیز بدقت از طرف روسها اعلام نشده‌است . بفرض آنکه گفته شود، این هواپیما در عملیات کشف وبازرسی‌سیستم‌دفاعی‌وراداری‌شوروی نیز شرکت‌داشته‌است، اگرثابت‌شود که‌در فاصله مجاز قانونی باسواحل شوروی پرواز میکرده‌باز هم‌ادعای خروشچف صحیح نخواهد بود. باید دانست که بین‌عملیات اکتشافی وجاسوسی‌همیشه تفاوت وجود دارد . جاسوسی‌مستلزم نقض خاك یك کشور ،توسط کشور دیگر است ، در حالیکه عملیات اکتشافی‌ممکنست‌منجر به چنین‌وضعی نگردد. بهمین دلیل هیئت‌های‌اکتشافی شوروی همواره در آبهای بین‌المللی مانورهای نیروی دریائی ناتو رازیر نظر قرار میدهند .

ازاین رو پرواز یك هواپیما در خارج از قلمرو کشورهای کمونیستی بفرض آنکه حامل دستگاه‌های‌عکاسی واکتشافی باشد، یك‌عمل‌عادی است که‌از طرف شوروی و غرب هردو مرتبا تکرار میشود .

مسئله تیراندازی متقابل

مسکو ـ ۱۳ژوئیه ـ رویتر ـ مطبوعات‌شوروی‌عموما امروزصفحات اول خودرا به مصاحبه روز گذشته نیکیتا خروشچف اختصاص داده‌اند

درجراید شوروی مطلقا اشاره به پاسخ امریکادرمورد حادثه‌هواپیمای ارـب ـ ۴۷ نشده است. پراوداازاخبار خودرا تحت این عنوان به چاپ رسانیده است :

«نقشه‌های امپریالیسم آمریکا باشکست مواجه میشود».

غالب روزنامه‌ها اخباری را که‌از لندن درباره بیداری مردم انگلستان وگوش بزنگ بودن آنها رسیده‌نیز به‌تفصیل انتشار داده‌اند.

روزنامه «زندگی کشاورزی»می‌نویسد هواپیمای آمریکائی آماده شده‌بود که به‌تیراندازی شکاری شوروی پاسخ دهد، ولی‌قبل‌از آنکه امکان حرکتی به‌آن داده شود در میان شعله‌های دود وآتش سقوط کرد.

لکن هیچیك ازمطبوعات شوروی درباره تیراندازی متقابل هواپیمای آمریکائی اشاره‌ای نکرده‌اند.

سکوت

وزیر نیروی هوائی انگلیس از هرگونه اظهار نظر در مورد مزبور خودداری کرد وانهاپاسخ دادن به‌سئوال یك نماینده حزب کارگر، شانه‌خالی نمود . نماینده مزبور بوی اظهار داشت :شمااز جواب دادن به‌بهانه حفظ امنیت ملی خودداری میکنید.

به‌کیشی سوء قصدشد

توکیو ـ ۱۴ژوئیه (پنجشنبه) ـ یونایتدپرس ـ مقامات رسمی پلیس اعلام کردند که «کیشی» نخست‌وزیر ژاپن که قراربود امروزکنار‌گیری کند دربرابر اقامت گاه رسمی خود، باخنجر مورد حمله‌قرار گرفت وشدیدا مجروح گردید.

سوء قصد ،پس‌از آنکه کیشی‌در کنگره حزب لیبرال شرکت کرده بود بعمل آمد. دراین جلسه هایاناتوایگدا وزیر بازرگانی‌وصنایع ژاپن، بسمت جانشینی کیشی‌انتخاب گردیده بود. ایکدا ۶۱سال داردو بااکثریت ۳۰۱ رای انتخاب شد.

ضارب مرد۶۰ساله‌ای‌است‌که گفته میشود از ملیون افراطی است و پلیس ، وی را فورا در محل وقوع جرم بازداشت کرد.

خونریزی شدید

کیشی را بلادرنك به بیمارستان «زابو» در توکیو بردند ولی مقدار زیادی خون ازاو رفته بود.

ضارب که «تائیسو که‌آراماکی» نام دارد برای اغفال مامورین آرم حزب کیشی رابسینه زده بود.

جریان واقعه

کیشی ،پس‌از آنکه مورد حمله قرار گرفت چشمها ودهانش بازماند وچهارتن دست‌وپایش را گرفته به اتومبیل بردند در حالیکه از پای چیش خون می‌ریخت پزشکان بیمارستانی که کیشی را به‌آن‌برده اند اعلام کردند که کیشی به‌تدریج بهوش می‌آید.

ناراحتی درتوکیو

پس‌از آنکه خبر سوء قصد به کیشی اعلام شد وضع توکیو به صورت ناراحتی درآمد

دریکی از گزارشها گفته میشود که در موقعیکه کیشی را مضروب ساختند افراد اتحادیه دانشجوئی زنگاکورن گرداگرد اقامت گاه رسمی اورا محاصره کرده بودند.

درمحافل سینمائی، فیلم بزرك

فاتح ژاپن

را بهترین محصول سینمای امریکا دانسته‌اند

نمایش این‌فیلم جالب‌که بفارسی دوبله شده است

درسالن وتراس

سینما امپایر

ادامه دارد

از مجموعهٔ جوانان

بنگاه ترجمه ونشر کتاب

ناقوس ها

انتشار یافت

تألیف : چارلز دیکنز

بها : ۴۰ ریال

ترجمهٔ : پریدخت مروستی وپروین دارائی

مراکز فروش : بنگاه ترجمه ونشر کتاب و کتابفروشیهای معتبر تهران وشهرستانها

هر آشوری بارشد اجتماعی وملی

از دکتر ویلسون بت منصور برای نمایندگی خود با دل و جان پشتیبانی مینماید .

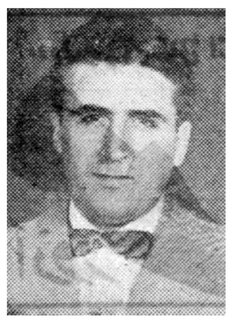

اکنون که خواست دیرین ما آشوریها در تحت‌توجهات‌وراهنمائی های مخصوص اعلیحضرت همایونی و کوشش خستگی ناپذیر جناب آقای دکتر اقبال نخست‌وزیرمحبوب جامه عمل پوشیده و خود دلیل‌بارز دیگری از عنایات شاهنشاه رعیت پرور و ملت دوست ما است . ما امضاء کنندگان زیر ضمن اعلام مراتب سپاسگزاری از اعطای حق نمایندگی مخصوص به اقلیت عزیز ماآرزومندیم شخصی را بنمایندگی خود معرفی و انتخاب نمائیم که شامل شرایط کامل و علاقه و کوشش خود را عملا در ترقی و پیشرفت کشور عزیز و اقلیت شاهدوست وطن پرست خود بثبوت رسانده باشد .

دکتر ویلسون بت منصور یکی‌از ارزنده ترین شایسته ترین و جوان ترین فرزندان این اقلیت است که همواره‌علاقه ومحبت‌و کوشش خستگی ناپذیر خود را در راه اتحاد و اتفاق برای ترقی و پیشرفت‌اقلیت‌ما بمنصه ظهور رسانیده و برای تمام همکیشان واضح و مبرهن است .

بنابراین شایسته است تمام آشوریهای دیگر شهرستان ها با ما متحد شده بایك صدا پشتیبانی خودرا از آقای دکتر ویلسون بت‌منصور برای نمایندگی خود در مجلس شورایملی اعلام دارند .

دکتر آشور بدل‌بت ـ ملکزدیك الخاص ـ الیشاه بیت‌الخاص ـ اسحق ورده ـ یوناتان الخاص ـ شموئیل بتداود ـ اندریوس‌بدل‌پور ـ اوتیریادگار ـ ویلسون آغاسی ـ شلیمون بت‌عیشو ـ سرگیس‌سرگیس آده ـ اپریم عیسی بك ـ شموئیل وارطان ـ ـ یعقوب دانیالی ـ یوناتان بنیامین نژاد ـ الیایونان ـ باباعیشو ـ کالامبوس یونان ـ چارلیز شمعون ـ باباجان دانیالی ـ پیوس عیشو ـ ایوان تمرز ـ شدراك یلدا ـ لازار اسحق ـ اسحق خوندزاده ـ پیره بتداود ـ فینوس آرام ـ یعقوب توما ـ یوسف خوشابه ـ آلبرت بتداود ـ پلودر منصور قراجلی ـمیخائیل منصور ـ داود بیت‌عیوض ـ داریوش باباآف ـ شمشون مرادخان ـ ویلیام بیت‌آشور ـ ایوان یظریان ـ هاول شهبازی ـ آغاجان پیرایف ـ سارگن زایا ـ چارلیز اوشانا ـ پاول‌اینویا ـ نیکالایادگار ـ و چندین امضاء دیگر

آ ـ ۱۲۹۲۵

اعلامیه ـ بمناسبت استقبال اهالی گنبدکاوس و توابع

جناب آقای محمد شرعی

اهالی گنبد کاوس مفتخر است فرزند لایق و برومندی چون شما را بنمایندگی دوره بیستم قانون گزاری مجلس شورای ملی انتخاب نمودیم از آنجائیکه شاهنشاه عظیم‌الشان در انتخاب نماینده ، مردم را آزاد گزارده‌اند یقین داریم که به آرزوی خودموفق وازخداوند باریتعالی موفقیت جنابعالی را در راه خدمت بشاهنشاه معظم و میهن عزیز مسئلت داریم .

از طرف قاطبه اهالی گنبد کاوس و توابع

آیت‌الله حاج‌آناقلیچ آخوند ـ حاج عبدالرحمان آخوند ـ حاج عبدالوهاب آخوند ـ حاج نور محمد آخوند طلائی ـ حاج غفورآخوند ـ حاج‌نور محمد آخوند طلائی ـ حاج محمد آخوند شیر محمدلی ـ حاج محمد آخوندتکه‌ای ـ محمدصفا آخوندصیادی ـحاج‌ولی‌محمدمحمدی ـ حاج‌آی‌محمدآق‌پور ـ حاج‌حسین‌جلالی‌نوبری ـ حاج کبله‌حاج‌ملانازلی‌ـ حاج نورجان آخوند نژاد ـ حاج‌احمد قلی محمدی ـ حاج شاه قلیچ ـ حاج‌ارازقلی قجقی‌رستگار ـ حاج‌بابك ـ حاج تقی‌کسه ـ منگلی شیر محمدی ـ حاج‌الله‌بران روشنی ـ قلیچ‌مراد آخوند ـ سبحان‌بردی‌آخوند ـ شیر محمد آخوند ـ مهدی آقاباقی ـ ملامراد نظر نژاد ـ حاجی مجید آخوندی ـ حاج خداقلی‌آق ـ باباآخوند ـ ملانیازبردی مسلمی‌ـعبدالجلیل آخوند ـ نوری یمودی

آ ـ ۱۲۹۳۱

دبیرستان ایران

دبستانهای نمونه ایران ـ جهانبانی ـ پسرانه ـ دخترانه

دبستان و کودکستان ایران

دفتر دبیرستان همه روزه از صبح تا ظهر برای نام نویسی باز است شاگردان سال گذشته باید مجددا نام‌نویسی کنند . ماشینهای مجهز دبیرستان ایران برای رفت وآمد بتمام نقاط شهر آماده است

آدرس خیابان مولوی ـ تلفن ۲۶۲۱۵ ۱ـ۳ آ ـ ۱۲۱۶۵

خاطرات ایدن

ترجمه : غلامحسین صالحیار

-۱۴۱-

پس از اعلام آتش‌بس ، یك سلسله اقدامات فوری برای ترمیم شکافی که درروابط آمریکا و انگلیس بوجود آمده بود توسط «سرانتونی ایدن» بعمل می‌آید .

ترتیباتی داده میشود که «ایدن» و «موله» به واشنگتن مسافرت کنند ،ولی بعدا این مسافرت توسط پرزیدنت ایزنهاور لغو میشود .

در سازمان ملل متحد ، که قراربودجلسه کامل مجمع عمومی آن در تاریخ ۲۳ نوامبر تشکیل گردد ، هیئت نمایندگی آمریکا به‌صدور آراء مخالف خود علیه انگلیس و فرانسه ادامه‌میداد . بنا به توصیه پزشکی در تاریخ ۲۳ نوامبر نخست‌وزیر برای مدت چند هفته عازم «جامایکا» میشود .

قبل از تشکیل جلسه مجمع عمومی ، پرزیدنت ایزنهاور یکبار دیگر در برابر افکار عمومی مدعی شد که مایل به تقویت اتحاد انگلیس و امریکا است. این اظهارات موجب گردید که وزیر خارجه و سفیر ما در واشنگتن (سرهارولدکاسیا) هر دو تبادل نظر های سیاسی خود را با مقامات رسمی آمریکائی از نو آغازکنند .

ما باآمریکادر پیمانهای «ناتو» و «سیتو» شرکت داشتیم و خطر کنونی شوروی منطقه خاورمیانه را تهدید میکرد که بین قلمرو این دو پیمان واقع شده بود . بزحمت ممکن بود ما در دو قسمت از جهان متحد باشیم و درقسمت سوم چنین اتحادی وجود نداشته باشد .

بهر حال مساعی ما در هیچ کجا به‌نتیجه نرسید . یك مقام عالیرتبه آمریکائی صادقانه اعتراف کرد که در شرایط فعلی برای دولت ایالات متحده آمریکاامکان پذیر نیست با دولت‌علیاحضرت ملکه داخل در مذاکره گردد.

مامتهم به جلوگیری از اجرای قطعنامه های سازمان ملل متحد و ایجاد تاریکی کامل در روابط بین دوکشور (انگلیس‌وآمریکا) شده‌بودیم .

تجاوز شفاهی

وقتی جلسه مجمع عمومی تشکیل شد اقداماتی را که باید توسط دبیر کل سازمان ،ملل‌متحد درباره پاك کردن کانال سوئز انجام شود تصویب کرد وموافقت خود را با تعیین و تصریح وظایف نیروهای سازمان ملل متحد اعلام‌داشت .

شوروی و کشور های بلوك شرق علیه قطعنامه‌ای که در این باره پیشنهاد شده بود رای دادند و قطعنامه مذکور با اکثریت ۶۵ رای موافق در برابر ۹رای مخالف تصویب شد .

قطعنامه بعدی که در مجمع عمومی مطرح میشد یکی از قطعنامه های گروه آسیائی ـ آفریقائی بود که از توقف نیروهای انگلیس و فرانسه در پرت‌سعید اظهار تاسف میکرد و مقرر میداشت که این نیرو ها بلافاصله خاك مصر را تخلیه کنند .

آقای «شپیلف» وزیر امور خارجه شوروی هنگام طرح این قطعنامه نطقی ایراد کرد و طی آن ما را متهم ساخت که بهیچوجه خیال تخلیه‌نداریم .

او در حالی که اقدام کشور خویش را در مجارستان فراموش کرده بود حمله‌ای از روی سوء ظن و بد گمانی علیه «تجاوز» انگلیس و فرانسه بعمل آورد .

آقای لستر پیرسون ،که پس از «شپیلف» رشته سخن را بدست‌گرفت، استادانه اشاراتی را که در نطق وزیر امور خارجه شوروی وجود داشت«تجاوز شفاهی علیه حقیقت» توصیف کرد .

وزیر امور خارجه کانادا ، اظهار عقیده کرد که در حال حاضر فرانسه و انگلستان اقدامات خود را با تمایلات سازمان ملل متحد منطبق کرده‌اند، وقطعنامه‌ای که از طرف گروه آسیائی ـ آفریقائی پیشنهاد شده غیر ضروری بنظر میرسد . وی از مجمع عمومی خواست که توجه خود را به مسائل عملی معطوف دارد .

آقای اسپاك (وزیر امور خارجه بلژیك) چون یك دیپلمات کهنه‌کار وباتجربه فرصتی را که اوضاع واحوال بوجود آورده بود تشخیص دادو از آن استفاده کرد .

او تجدید نظر دوستانه‌ای در قطعنامه گروه آسیائی ـ آفریقائی پیشنهاد کرد که قسمت تخلیه فوری نیرو های ما بموجب آن حذف گردیده ، ودر حالیکه به اقدامی که در حال حاضر توسط ما وفرانسویهاانجام‌شده بود توجه میشد،نقش‌نیروهای سازمان ملل تاکید میگردید . (ناتمام)

برنامه حزب دمکرات برای خاور میانه

حزب دموکرات خواهد کوشید در خاورمیانه آزادی را برای تمام کشورهاتضمین کند

لس‌آنجلس ـ۱۴ژوئیه ـ یونایتد پرس ـ حزب دموکرات درکنگره انتخاباتی خود اعلام کرد که اگر حکومت رادر دست بگیرد تساوی حق رای را برای تمام مردم فراهم خواهد آورد و تبعیض نژادی را از میان خواهد برد .

تراکتور بجای تانك

در مورد سیاست خارجی حزب دموکرات اعلام‌کرد مادام که کمك های نظامی امریکا بمنظور دفاع مشترك لازم تشخیص داده شوداین برنامه ادامه خواهد داشت .

اما بمجرد اینکه ملاحظات امنیت اجازه دهد ، ما تانك را به تراکتور و بمب افکن را به « بولدوزر » و کارشناسان تاکتیکی رابکارشناسان تکنیکی تبدیل می‌کنیم .

ما از منافعی که اتحاد اروپا را تضمین کند پشتیبانی می‌کنیم و میکوشیم که دولتهای اروپائی رادر چهار چوبه جامعه اتلانتیك به پیشرفت های بیشتری تشویق کنیم.

هندو پاکستان

اعلامیه‌حزب‌دموکرات‌درموردپاکستان و هند می‌گوید : ما هندو پاکستان را آزمایشگاه های بزرك نیروهای مردان آزاده می‌دانیم که در یك محیط نامساعد و دشوار می‌کوشند بر مشکلات‌قدیمه‌خودمانندبیسوادی، فقر و بیماری فائق گردند . ما کوششهای آنها را در هر طریق عملی می‌ستائیم .

خاور میانه

در خاور میانه ما می‌کوشیم آزادی را برای تمام کشورهاتضمین کنیم . ما اعراب و اسرائیل را به مذاکرات مستقیم تشویق خواهیم کرد .

مشکل پناهندگان عرب راخاتمه خواهیم داد ما میخواهیم تحریم ها ومحاصرات اقتصادی که درخاورمیانه وجود دارد پایان دهیم

وهمچنین استفاده از کانال سوئز را بدون تضییقات برای تمام ملل فراهم می‌کنیم .

بطور کلی این موضوع درحقیقت تایید مجدد همدردی امریکا با اسرائیل است .

در این اعلامیه قسمت مربوط به خاور میانه نسبت بسال۱۹۶۰بسیار کوتاهتراست .

این بار حزب دموکرات‌قول کمك اقتصادی به‌اعراب و اسرائیل‌هردو می‌دهد و حال آنکه در ۱۹۶۰ آنها قول ارسال اسلحه به اسرائیل را برای جبران صدور اسلحه به مصر از طرف کمونیستها داده بودند .

در مورد افریقا حزب دموکرات آزادی ملل‌جدیدالاستقلال‌افریقا را مورد استقبال قرار می‌دهد .

تصفیه دامنه دار

در اعلامیه به ژاپن و فیلیپین اشاره ای نشده است فقط در مورد اشتباهات کادر دیپلماتیك امریکا که منجر به حادثه یو- ۲ و لغوسفر آیزنهاور به ژاپن گردید ، حزب دموکرات وعده داد که یك تصفیه دامنه دار آغاز خواهد کرد .

لبنان بامریکا پایگاه نمیدهد

بیروت ـ۱۳ ژوئیه ـ خبرگزاری فرانسه ـ فیلیپ تاکلاوزیرامور خارجه لبنان اظهار داشت که از بنادر و فرودگاههای هوائی لبنان برای‌عملیات جاسوسی امریکا استفاده نمیشود. وی‌افزود شایعاتی که‌دراین زمینه ، دربعضی محافل خارجی وجود دارد ، براساس است .وی گفت لبنان یك ملت آزاد ومستقل است. وهرگز به یك قدرت خارجی اجازه تاسیس‌پایگاه درسرزمین لبنان را نخواهد داد .وزیر امور خارجه‌لبنان‌بدین‌ترتیب به‌اخباری که‌اخیرا دربعضی جراید لبنان، در این‌مورد منتشر شده بودپاسخ گفت. جراید لبنان نوشته بودند که‌شهردار «فاماگوستا»درجزیره قبرس انشهر- داران شهرهای لبنان دعوت کرده‌است که به‌قبرس‌بیایندومتفقا طرح‌جلوگیری ازاستفاده پایگاههای قبرس، یونان ولبنان راتوسط هواپیماهای جاسوسی امریکا بررسی کنند .

اظهارات وزیرخارجه لبنان مقارن ورود ژنرال مکلود معاون وزارت‌دفاع آمریکا به بیروت میباشد .

نشان گرفت

لندن ـ۱۲ژوئیه ـ آسوشیتد پرس ـ خلبان شوروی که هواپیمای جت (ار ـ ب ـ۴۷) را درسواحل شوروی ، در اول ژوئیه سرنگون کرد به‌اخذنشان پرچم سرخ مفتخر گردید . رادیو مسکو گفت که این خلبان که‌سروان «واسیلی پولیاکوف» نام‌دارد تکنیك‌مدرن‌رابطور کامل آموخته ودر پرواز خود کمال شجاعت و مهارت جنگی رانشان داده است . خلبان مزبور ۲۸ ساله است .

قبرس عضو سازمان ملل میشود

نیکوسیا ـ رویتر ـ۱۳ژوئیه ـ در قبرس اعلام‌شد پس‌از آنکه این کشور درماه آینده بکسب استقلال کامل موفق گردید ، ازسازمان ملل متحد تقاضای عضویت خواهد کرد .

تقاضای عضویت امضای ماکاریوس رئیس کشور قبرس خواهد رسید

ووی شخصا درمجمع عمومی آینده سازمان ملل متحد حضور یافته‌وپس از قبول تقاضای عضویت ، نطق‌خواهد کرد .

محاکمه آمرین تیراندازی بمردم کره

سئول ـ ۱۳ژوئیه ـ آسوشیتدپرس ـ دادگاه ناحیه سئول امروز محاکمه وزیر کشور وچهارتن از مقامات رسمی حکومت سینگمان‌ری رئیس جمهور سابق کره جنوبی را باتهام صدور فرمان تیراندازی به نیروهای انتظامی این کشور هنگام تظاهرات دانشجویان ومردم آغاز کرد. این محاکمه بجز محاکمه ۸۰ نفر از سران دولت سابق کره جنوبی‌است که‌هم‌اکنون باتهام مداخله غیر- مشروع‌درانتخابات درداد گاه‌دیگری جریان دارد.

هنگام اجرای محاکمه جلسه دادگاه بشدت تحت مراقبت نیرو های انتظامی قرار گرفته بود. در خارج از محوطه دادگاه هزاران تن ازدانشجویان ومردم کره جنوبی که‌متهمین را مسبب مرگ دهها نفر ازهم‌میهنان خود میدانند تظاهرات عظیمی ترتیب داده بودند.

نمایندگی انحصاری ـ شرکت سهامی خوراك خیابان فردوسی بالا شماره ۶۹۵ تلفن ۳۶۵۴۶ ـ ۳۱۹۲۲
آ ـ ۱۴۵۵۴

شرکت سهامی آباد بنمایندگی
کارخانه‌های عظیم نرپیك NEYRPIC
سازنده انواع مختلف وسائل آبیاری وتنظیم جریان انهار از شرکتها و مؤسساتیکه باساختمان سدها وتاسیس شبکه‌های آبیاری سروکار دارند. تمنی مینمایدکه برای هرنوع اطلاع و سفارش‌بنشانی زیر مراجعه فرمایند ـ خیابان رفائیل روبروی باشگاه افسران شماره ۶۸ تلفن ۴۴۱۱۰ آ ـ ۱۴۹۳۴

مدلهای جدید ۱۹۶۰
اگوردئون مرشی
مغازه آلپ
خیابان نادری تلفن ۴۶۸۹۷

یك‌سوم نقد بقیه باقساط ۸ماهه
آ ـ ۱۴۹۹۶

شنبه ۲۵ تیرماه افتتاح فروشگاه لوکس
جامه
انواع البسه کنار دریا ، بایو ، لوازم آرایش
خیابان تخت جمشید ـ مقابل فروشگاه تلویزیون
آ ـ ۱۴۹۸۸

قبل از خرید هر نوع کولر
از مدلهای جدید کولرهای آبتاب ساخت امریکا که هوای اطاق را با فیلترهای مخصوص تصفیه وتهویه نموده ، در تابستان سرد و در زمستان گرم مینماید دیدن فرمائید
نماینده انحصاری : شرکت سهامی تاج سرای امید تلفن ۲۲۷۶۷
مرکز پخش : فروشگاه اعتماد لاله زار جنب کوچه خندان شماره ۱۰۸
آ ـ ۱۵۰۱۰

از فردا سینما کاخ جمشید
آغاز دومین هفته نمایش
شرق بهشت
سینماسکوپ ـ رنگی
شاهکار : جان اشتینبك
بکارگردانی : الیاکازان
باشرکت : جیمز دین ـ ژولی هاریس ـ جوان فلیت ـ برل ایوز
آ ـ ۱۵۰۰۸

اطلاعات اقتصادی

طبق دستور جدید وزارت دارائی
۱۵ درصد برمالیات اصناف اضافه شد
صاحبان مستغلات باید تا پایان تیرماه هرسال اظهارنامه مالیاتی سال قبل را تسلیم کنند

دستور العمل وزارت دارائی در مورد نحوه اجرای قانون مالیات بردرآمد جدید نظریات وزارت دارائی وامشروحا روشن کرد. وزارت‌دارائی در مورد اصناف دو نظر دارد یکی آنکه مالیاتی بیش از سال قبل از اصناف دریافت کند و دیگر اینکه این مالیات را بدون فشار وتحمیل بافراد با سهل ترین وسیله اخذ نمایدبرای اجرای چنین نظری ابتداء از اتحادیه مربوط استفاده میکند و یا در جاهائی که اتحادیه نیست نمایندگان و معتمدین آن‌صنف‌وادر کار مالیات شرکت میدهد در هر صنف عده ای وجود دارند که معمولا مالیات نمیدهند یا دارائی محل را قانع میکنند که نمیتوانند مالیات بپردازند اما بعداز شرکت معتمد و هیئت مدیره اتحادیه صنف در کار مالیات مسلما از هر گونه تجاوز به حقوق دیگر افراد صنف جلو گیری بعمل خواهد آمد و از عموم مالیات اخذ خواهد شد از طرفی با درجه بندی کردن و در نظر گرفتن قدرت و موقعیت کسبی اعضای اتحادیه مالیات به نسبت قابل تحمل بین افراد پخش میشود. وزارت دارائی به دارائی های محل دستور داده است که جمع مالیات سال قبل هر صنف را تعیین کنند و۱۵ درصد بر آن بیافزایند آنگاه جمع کل را بین درجات مختلف‌صنف تقسیم کنند در مقابل نسبت بمالیات معوقه و مربوط به سالهای گذشته از آخرین مالیات ده در صد کم کنند و بقیه را باتوافق از مودی دریافت دارند.

نکته دیگری که در دستور العمل جدید تازگی دارد در مورد مالیات مستغلات است نحوه کار تا کنون این بود که در هر سال صاحب مستغل اظهار نامه مالیاتی برای‌همان سال تسلیم میکرد و مالیات آنرا هم باقساط میپرداخت سپس دوسال بعد اظهار نامه دومی بر اساس مجموع درآمد خود تسلیم وزارت دارائی مینمود ومابه التفاوت‌راطبق اظهار نامه جدید که مجموع درآمد محسوب میشد پرداخت میکرد اما طبق قانون جدید اظهار نامه اولی لغو ومودی فقط باید تا پایان تیر ماه هر سال اظهار نامه مالیات مستغلات سال قبل خود را بدهد.

ولی برای سال ۱۳۳۹ دسته ای ا زمودیان اظهار نامه تنظیم و چند قسط از مالیات را هم پرداخت کرده اند در حالیکه طبق قانون‌جدید باید در چهار ماه اول سال ۱۳۴۰ این اظهار نامه تسلیم شود للذاوزارت دارائی دستور داد آنچه‌که‌تاکنون گرفته شده بحساب اظهار نامه سال ۱۳۴۰محسوب‌کنند .

۲۵۰۰میلیون ریال اعتبار برای لوله‌کشی تهران بزرگ لازم است
درتهران بزرگ ۲۴ مخزن ذخیره آب وسه تصفیه‌خانه بظرفیت ۳۸۰میلیون‌متر مکعب احداث خواهد شد

با انعقاد قرار داد ساختمانی سد لتیان آخرین قدم برای تامین آب تهران‌واولین قدم جهت احداث‌شبکه پخش آب تهران بزرگ که شامل کلیه مناطق شمالی تهران از شمیران وونك و سلطنت آباد و اقدسیه و حصارك و صاحبقرانیه و زمین های داخل این منطقه میباشد برداشته‌شده است .

در سازمان آب‌برای‌شبکه‌لوله‌کشی تهران بزرگ در حدود ۲۵۰۰ میلیون ریال اعتبار پیش بینی شده است تهران حداقل سه تصفیه خانه بزرگ خواهد داشت اولی همین تصفیه خانه موجود بظرفیت ٦۰ میلیون متر مکعب است که کوچکتر از همه خواهد بود. دومی بزرگترین تصفیه خانه کشور است که ظرفیت آن۲۴۰ میلیون متر مکعب‌میباشد و هم‌اکنون در اراضی کن مشغول احداث بناوتاسیس بعضی از کار های مقدماتی آن می‌باشند.

سومین تصفیه خانه بظرفیت ۸۰ میلیون متر مکعب در گردنه قوچك احداث خواهد شد آب دو تصفیه‌خانه اول از سد کرج و تصفیه خانه‌سوم از سد لتیان تامین میگردد در مورد انتقال آب سد کرج هم‌اکنون‌مشغول احداث یك کانال بطول بیش از ۵۰ کیلو متر می‌باشند .

برای انتقال آب سد لتیان نیز شرکت سازنده سد تونلی بطول ۹ کیلو متر و نیم احداث خواهد کرد که ۸۰میلیون مترمکعب آب مورد احتیاج تصفیه خانه از همین تونل جریان پیدا خواهد کرد .

سازمان آب تهران برای ذخیره آب تهران بزرگ ۲۴ مخزن بناخواهد نمود در صورتیکه در حال حاضر تمام تهران دارای ٦ مخزن می‌باشد مخازن مزبور قادرند که آب چند روزه‌تهران راذخیره داشته باشند .

آب‌سدلتیان از ارتفاع ۱۳۵۰متری مسلط بر تهران خواهد بود .

مناطق آبادی از قبیل درکه وتقاط نظیر آن که بالای آب تصفیه خانه واقع است آب کافی تلمبه‌زده‌میشود بطوریکه هیچ نقطه آبادی در اطراف تهران بی‌آب نماند .

در قسمت غرب و شمال غربی آب سد کرج تاارتفاع بالای یوسف آباد وسه راه ونك خواهد آمد و برای بقیه نقاطازقبیل‌ونك‌آب‌تصفیه شده تلمبه زده میشود .

باپیداشدن گاز درگرگان
برنامه استفاده ازگاز سراجه تغییر میکند
مهندسین ایرانی چاهی را خاموش‌کردند که خطرناکتر از چاه شماره ٦ اهواز بود

بالاخره در ساعت ۱۱صبح‌روز چهارشنبه گذشته‌چاه‌شماره سه‌گرگان خاموش شد .این چاه‌روز پنجشنبه هفته گذشته آتش گرفته وشش‌شبانه روز میسوخت.باید دانست که‌خاموش کردن چاه شماره سه بوسیله مهندسین ایرانی موفقیت بزرگی است و نشان می دهد که مهندسین مزبور از این لحاظ بپایهٔ مهندسین خارجی رسیده اند . در ایران هر بار که در چاههای نفت آتش سوزی بزرگی حادث می شد از مهندسین خارجی و از جمله کینلی رام کننده چاه های دیوانه‌نفت‌استفاده می کردند .

باید اضافه نمود که خاموش‌کردن چاه شماره ٦ اهواز که کینلی آن را خاموش کرد تقریبا دو ماه طول کشید و علاوه بر این چون نفت و گاز چاه شماره ٦ اهواز سنگین بود نمی توانست بشدت گاز نفت‌گرگان که سبك است مشتعل گردد .

ولی مهندسین ایرانی چاه شماره سه گرگان را که دهانه آن نیزفوق‌العاده بزرگ شده بود و با نفتو گاز سبکتر بدون دود بشدت میسوخت ظرف ٦روز خاموش کردند .

از این مطلب که بگذریم باید گفت پیدا شدن گازنفت سبك در گرگان حسابهائی را که روی‌لوله‌کشی های گاز و نفت می شد ممکن است تغییر دهد . مثلاقرار بود از گاز سراجه برای تهران و اصفهان‌وشمال کشور استفاده شود . حال که در گرگان گاز سبك پیدا شده ممکن است برنامه استفاده از گاز سراجه منتفی گردد و یا حداقل این‌برنامه در شمال تغییراتی پیدا کند .

اشکال فروش محصول کارخانجات
بعضی‌از کارخانجات برای تامین هزینه‌های دوره اول بهره‌برداری مواجه بامشکل شده‌اند

سرمایه گذاری در امور تولیدی صنعتی که در دو سال گذشته‌آغاز شده کم‌کم به نتیجه میرسد و کارخانه ها یکی بعداز دیگری آماده بهره برداری میشوند .

با آغاز بهره برداری اکنون‌مسئله بازار فروش برای محصولات بعضی از کار خانه ها پیدا شده است .

جهت بسیاری از مصنوعات‌کارخانه های نوبنیاد بازار مصرف داخلی وجود دارد ولی از آنجائیکه درابتدا برای معرفی و عرضه صحیح کالا برنامه ای تنظیم نشده است بعضی ازاین کار خانه ها برای معرفی‌کالای خود وجلب مصرف کننده بعلت نداشتن برنامه و اعتبار دچار اشکال شده‌اند .

عده ای از صاحبان کار خانجات برای گرفتن اعتباری بعنوان تنخواه گردان و برای هزینه های آغاز بهره برداری تا فروش محصول و دریافت بهای آن به بانك توسعه صنعتی ومعدنی ایران‌ووزارت صنایع و معادن مراجعه کرده اند ولی از قرار معلوم وزارت صنایع و معادن بعلت نداشتن اعتبار و بانك توسعه صنعتی و معدنی بعلت تطبیق نکردن تقاضای مزبور بامقررات بانك بااین تقاضا ها موافقت نکرده‌اند .

بانك بازنشستگان

از اواخر سال ۱۳۳۷اقداماتی برای تاسیس بانك بازنشستگان صورت گرفت و بموجب تبصره ۵۵ قانون بودجه موافقت گردید که سرمایه بانك ۵۰ میلیون ریال باشد .

اکنون با توجه باین مقدمات‌انتظار میرود بانك مزبور بزودی تاسیس گردد و بتواند بصورت یك بانك مهم در آید و سرمایه های حاصل از وجوه بازنشستگی را به جریان اندازد .

در ایران تاکنون یك بانك از محل وجوه بازنشستگی تشکیل‌شده است که آنهم بانك سپه می باشد بانك بازنشستگان ممکن است بتواند پس از چند سال کار بپایه این بانك برسد علاوه‌براین‌خواهدتوانست کمك بزرگی برفاه حال بازنشستگان و خانواده و بازماندگانشان‌بنماید .

شرکت‌های جدیدالتاسیس

● شرکت الکتریکی نیر با مسئولیت‌محدودبرای‌خرید وفروش لوازم الکتریکی وادوات برقی با سرمایه یك میلیون و دویست‌وپنجاه هزار ریال بمدیریت آقای حسن نور صالحی تشکیل گردید.

*سرمایه شرکتهای زیرافزایش یافت ــ شرکت سهامی کاشیکار سرمایه آن از پنج میلیون ریال‌به نه میلیون ریال افزایش یافت .

شرکت بوتان با مسئولیت محدود سرمایه خودرا از هفت میلیون‌و پانصد هزار ریال به ۱۵ میلیون‌ریال افزایش داد همچنین سرمایه‌شرکت سهامی بازرگانی ایران سوپار از یك میلیون و دویست هزار ریال به چهار میلیون ریال افزایش پیدا کرد.

*شرکت الان تهران با مسولیت محدود منحل شدو آقای محمد کاظم دادرس بسمت مدیر تصفیه آن انتخاب گردید.

جهان‌نما

هواپیما سازی در انگلستان

در شش ماه اول سال جاری کارخانجات هواپیما سازی کشوری انگلستان سفارشاتی برای ۴۲ فروند هواپیما بمبلغ ۵۳ میلیون لیره و همچنین برای موتور های هواپیمای‌جت که درهواپیما های ساخت خارج‌نصب خواهد شد سفارشی به ارزش ۳ میلیون لیره رسیده است .

تقسیم اراضی در پاکستان

دولت پاکستان زمینهای آباد‌ناحیه شمال و سایر نقاط پاکستان غربی را برای تقسیم بین عشایر اختصاص داده است .

اراضی مزبور به بهای عادله و اقساط ۲۰ تا۴۵ ساله به عشایر واگذار خواهد شد .

طبق گزارش آسوشیتدپرس‌پاکستان تاکنون قطعات زیادی از این اراضی را به عشایر مناطق مسمنه و خیبرو وزیرستان واگذار کرده ووامهائی بدون سود برای کمك‌مالی‌به‌آنها داده است .

ضمنا در آغازکار بهر یك ازعشایر مبلغ۸۰ روپیه برای تهیه کود و غیره پرداخت شده .

راه کراچی ـ بندرعباس

در سال جاری مبلغ ۱٫۱ میلیون روپیه از طرف پاکستان برای احداث یك جاده فرعی در جنوب پاکستان غربی بمنظور تسهیل ساختمان راه ساحلی کراچی ـ بندرعباس بمصرف خواهد رسید .

راه ساحلی کراچی ـ بندر عباس بین دو کشور ایران و پاکستان یك خط ارتباطی خوب ایجاد میکند .

راه فعلی بین دو کشور جاده بین کویته و زاهدان میباشد .

مذاکرات هند وجمهوری‌متحده

وزیردارائی هند آقای دسای دیروز بنا بدعوت پرزیدنت ناصر وارد قاهره شد تا با مقامات اقتصادی جمهوری متحده عربی درباره همکاری اقتصادی بین دو کشور مذاکراتی انجام دهد.

برای اکتشاف واستخراج نفت
ایرکان فقط تااول مرداد وقت دارد

شرکت نفت ایران و کانادا حداکثر یك هفته وقت دارد تا عملیات خود را برای اکتشاف و استخراج نفت در منطقه سه نفتی کشور آغاز کند .

شرکت ایرکان اگر اقدام اساسی توام با سرمایه گذاری کافی دراین مورد نکند سپرده ۳۵۰ هزار دلاری خود را از دست‌خواهد داد وشرکت ملی‌نفت‌برای‌باردوم آنراضبط‌خواهد کرد

شرکت نفت ایران کانادا از جمله شرکتهائی است که اساس تقسیم منافع در آن ۷۵ و۲۵ است یعنی۷۵ در صد منافع آن متعلق به ایران است و ۲۵ درصد متعلق بشرکت سافایر کانادا است .

شرکت ایرکان چون‌بنابر تشخیص شرکت ملی نفت اقدامات کافی برای سرمایه گذاری در ایران بعمل‌نیاورده بود چندی قبل سپرده‌اش از طرف شرکت ملی نفت ضبط شد ولی چون شرکت سافایر و عده‌داد که سرمایه بیشتری در ایرکان بگذارد و عملیات خود را برای استخراج نفت حداکثر تا اول مرداد ماه آغاز کند لذاشرکت ملی نفت با شروع مجدد عملیات آن موافقت کرد ولی اکنون اگر ایرکان از اول مرداد کار خود را آغاز نکند دیگر نخواهد توانست‌درایران اقدامی نماید و سپرده آن نیز توقیف خواهد گردید .

ایرکان در منطقه سه نفتی کشور دارای ٦۰۰۰ کیلو متر مربع منطقه امتیاز است

آغاز ساختمان فرودگاه شیراز

کارساختمان اصلی‌فرودگاه شیراز آغاز گردید .

اعتباری که برای‌ساختمان فرودگاه شیراز اختصاص‌یافته بالغ بر ۲۹۹٫٦ میلیون ریال است .

فرودگاه شیراز یکی از فرودگاه های درجه یك کشور خواهد بود و فعلا عملیات مربوط به‌اسفالت و توسعه باند پرواز فرودگاه خاتمه یافته است .

تهیه مواد اولیه روغن‌نباتی
کشت سوژاکه دارای مواد روغنی فراوان است‌توسعه‌میابد

کشت سوژا که از آن برای تهیه روغن نباتی میتوان استفاده فراوان کرد توسعه پیدا میکند . اداره کل ترویج وزارت کشاورزی اطلاع داد که در شش استان کشور با کمك و راهنمائی مامورین اداره کل ترویج کشت سوژا که بیش از چند سال از ورود آن بایران نمیگذرد وتوسعه فوق العاده ای یافته است این گیاه نه تنها از نظر غذائی ارزش فراوان دارد بلکه بواسطه غددی که در روی ریشه های آن موجود است ازت هوارا جلب کرده پس از فعل و انفعالات مواد پروتئین میسازد که پس از مرگ گیاه تجزیه شده‌نیترات مورد لزوم زمین را برای رشدنباتات تامین میکند ودر حقیقت از عوامل موثر در تقویت زمین های مزروعی بشمار میرود در ضمن خبر نگار ما اظهار میدارد که کارخانجات تولید کننده روغن نباتی در صورت توسعه کشت سوژااز آن استقبال فوق ـ العاده خواهند کرد و حتی میتوان امید وار بود که با توسعه کشت گیاه مزبور کارخانجات از واردات مواد اولیه روغن نباتی بی نیاز شوند . میزان مواد روغنی درسوژا بمراتب بیش از تخم پنبه و سایر دانه های روغنی است .

فایلین کابینت ریالکو

بهترین قفسه‌های بایگانی برای ضبط وحفظ اسناد وپرونده های تجارتخانه‌ها، شرکت‌ها ،بانکها وادارات دولتی.

نمایشگاه :میدان کاخ‌تخت جمشید تلفن ٦۸۱۴۲

ریالکو بزرگترین سازنده وسایل فلزی دفتر

وزیر بازرگانی فرانسه را بسرمایه‌گذاری در ایران تشویق کرد

بامداکراتی که آقای حسنعلی‌منصور وزیر بازرگانی و دبیر کل شورایعالی اقتصاد در فرانسه بامقامات اقتصادی فرانسه انجام داده است‌امید بسرمایه گذاری فرانسویان‌در ایران زیاد تر شده است .

وزیر بازرگانی محیط مناسب‌ایران‌را برای سرمایه گذاری برای رجال و سرمایه داران فرانسه تشریح‌کرده و آنهارا بسرمایه گذاری در ایران تشویق نموده است .

آب گرم کن دوئوترم

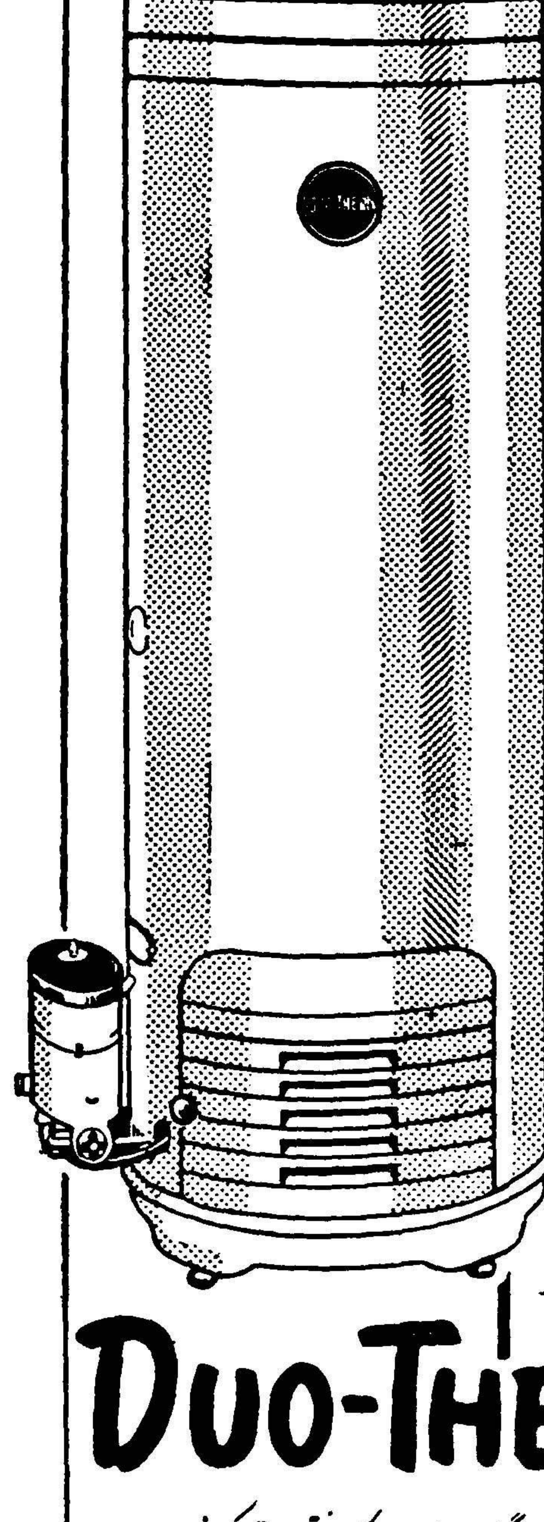

آسایش شمارا بکمال میرساند
بایکدستگاه آب گرم کن
دوئوترم شما درحمام ـ مطبخ و رختشوئی
خانه همیشه آب گرم خواهید داشت .

DUO-THERM

ابتکارات جیا بقائی درمدلهای جدید آب گرم کن دوئوترم ازنوع گلاس لاین بکاررفته است که از رسوب املاح آب دربدنه منبع آن جلوگیری میاید.

نماینده انحصاری : شرکت سهامی فیروز ـ خیابان سعدی

قابل توجه عموم آقایان

آرشیتکتها و مهندسین محترم جهت‌تهیه هر نوع ماکت ساختمان میتوانند بدفتر فنی و ساختمانی نمونه به‌سرپرستی آقای روبن ماطوسیان مراجعه در اسرع وقت ماکتهای‌خود را تهیه نمایند .

نشانی ـ اول خیابان آشیخ‌هادی‌بن بست دبیرستان مریم دفتر فنی و ساختمانی نمونه تلفن ۴۴۳۵۳ از٤تا۸ ۱ـ٤ آـ۱۰٦٦۱

آگهی دعوت مجمع‌عمومی فوق‌العاده بانك اعتبارات ایران نوبت دوم

چون در جلسه مجمع عمومی فوق العاده بانك که برای روز پنجشنبه نهم تیر ماه ۱۳۳۹ دعوت شده بود اکثریت لازم حاصل نشد طبق ماده ۷٤ قانون تجارت و ماده ۳۵ اساسنامه مجمع عمومی فوق ـ العاده برای نوبت دوم در روز پنجشنبه بیستم مرداد ماه ۱۳۳۹ ساعت٦ بعداز ظهر در مرکز بانك تهران خیابان سعدی دعوت میشود .

از آقایان سهامداران تقاضا میشود تا سه روز قبل از تاریخ تشکیل جلسه سهام خودرا در صندوق اداره حقوقی بانك تودیع نموده و رسیدی که بمنزله کارت ورودی بجلسه مجمع عمومی است دریافت دارند ودر تاریخ مذکور در بالا در جلسه حضور بهمرسانند .

طبق ماده ۷٤ قانون تجارت و ماده ۳۵ اساسنامه این جلسه با اکثریت پنجاه درصد سهام میتواند اتخاذ تصمیم نماید .

دستور جلسه همان دستور جلسه قبل و بقرار زیر است :

اتخاذ تصمیم نسبت به اصلاحات اساسنامه که‌از طرف هیئت مدیره پیشنهاد می شود .

رئیس هیئت مدیره

۱ـ۲ آـ۱۲۱۲۹

آگهی انتخاب اعضاءهیئت مدیره وتعیین حق امضاء وپرداخت بقیه سرمایه تعهدی درشرکت سهامی پامیرباسرمایه بیست میلیون ریال ثبت شده شماره ۵۷۹۰

طبق نامه شماره ۱٤۵۲ـ مورخه ۲ر٤ر۳۹ شرکت سهامی پامیر به‌پیوست صورتجلسه مجمع عمومی مورخه ۷ر۳ر۳۹ آقایان محمدابراهیم خسروشاهی ـ محمد خسرو شاهی ـو پرویز خسرو شاهی بسمت اعضاء اصلی وآقای خسرو خسرو شاهی بسمت عضو علی البدل هیئت مدیره‌برای مدت سه سال وآقای جواد کاشانی و محمد تقی باستانی بسمت بازرسان شرکت برای مدت یکسال انتخاب گردیدند وطبق صورتجلسه هیئت مدیره مورخه ۲۵ر۳ر۳۹ آقای محمد ابراهیم خسرو شاهی بسمت رئیس هیئت مدیره ومحمد خسروشاهی بسمت مدیرعامل شرکت انتخاب‌شدند وامضاء کلیه اوراق واسناد بهادار وقراردادها بادونفر ازسه‌نفر اعضاء هیئت مدیره بامهرشرکت معتبر خواهدبود وآقایان محمدابراهیم‌خسرو شاهی ومحمدخسروشاهی هریك‌به تنهائی میتوانند باداشتن وکالتنامه ازاعضاء هیئت مدیره اوراق واسناد بهادار رابامهرشرکت امضاء نمایند وآقای خسرو خسروشاهی میتوانند اوراق عادی وغیرمالی راباتفاق متصدی هر قسمت امضاء نمایند وبقیه سرمایه تعهدی شرکت بوسیله شرکاء نقدا پرداخت ودراختیار هیئت مدیره‌میباشد ودرنتیجه مبلغ بیست میلیون‌ریال سرمایه شرکت تمام پرداخت گردیده است.

رئیس اداره ثبت شرکتها وعلائم تجارتی واختراعات‌ـمهدی‌نراقی

آـ۱٤۹۳۰

آگهی انحلال شرکت سهامی آهنك باسرمایه یك میلیون‌وهفتصد وپنجاه هزارریال ثبت شده شماره ۵۱۹۷

طبق نامه مورخه ۱ر٤ر۳۸ شرکت سهامی آهنك به‌پیوست‌صورت جلسه‌مجمع‌عمومی فوق‌العاده مورخه ۲۵ر۳ر۳۸ شرکت مزبور منحل گردید وآقای محمد معین‌بسمت مدیرتصفیه انتخاب گردید نشانی‌مدیر تصفیه ومحل تصفیه همان محل سابق شرکت تهران سرائی امیدمیباشد.

ازطرف رئیس اداره ثبت شرکتها وعلائم تجارتی واختراعات‌ـاخوان

آـ۱۲۸۸۳

قابل توجه کارخانجات آرد سفید

توری پرلون به‌نمرات مختلف‌رسید

شرکت سهامی ارزش خیابان سعدی ۷۰۲مقابل بانك ایران وانگلیس تلفن ۳۹۹۷۱

آـ۱٤۹۰٦

لوازم یدکی

MAGIRUS DEUTZ
ماگیروس

بوش

DKW
دِکاوِ

DEUTZ
دویتس

فروشگاه مرکزی لوازم یدکی اتومبیلهای دِکاوِ

یخچالهای بوش ـ اتوبوس و کامیونهای ماگیروس ـ موتورهای دیزل دویتس

از تعمیرگاه به نشانی زیر انتقال یافت

کنسرسیوم وهابزاده

تهران ـ خیابان سعدی شمالی ـ خیابان مطبوعی ـ شماره ۹

تلفن ۹٦-۳٦۸۹۱

آـ۱۵۰۳۰

انتقاد

از مهین پزشکپور

تعارف بیجا !

شاید شماهم از کسانی باشید که در روز صدهابار تعارفات بیجا رامی شنوید و یاخودتان آنرا تحویل دوستان وآشنایان میدهید .گفتن این عبارات هم برای ما جزو عادت شده‌است و بدون اینکه توجه بمعنی ومفهوم اصلی آن ها داشته باشیم آنها را بزبان میاوریم . شما که اصلا حاضر نیستید حتی قیافه‌نحس فلان شخص را ببینید ، موقعیکه بااو روبرو بشوید از روی عادت پس از سلام و تعارف و هنگام خدا حافظی «قربون‌تو» را تحویلش میدهید ویا پری‌خانم که اصلا نمیخواهد سربتن پروین‌خانم‌باشددربرخورد با او و ر جواب احوالپرسی او و یاهنگام خدا- حافظی پشت سر هم «قربون‌تو» را ردیف میکند :این ظاهر سازی‌وتملق درتمام شئون زندگی ما بچشم‌میخورد. چندروز پیش برای انجام کـاری بدایره استخدام اداره‌ای مراجعه‌کردم، عده‌ای زن و مرد دورتا دور اطاق نشسته بودند . میز آقای رئیس هم در بالای اطاق قرار داشت . وقتی که دربلز میشدو رئیس بادیدن تازه‌وارد از جای‌خود بلند میشدو لبخند میزد همه حاضرین بتبعیت از او بتازه‌وارد روی‌خوش نشان‌میدادند ولی‌بر عکس اگر رئیس قیافه اخمونی بخود می گرفت ،آنهاهم بپیروی از او باقیافه عبوس از تازه‌وارد استقبال میکردند . این جریان منظره بسیار مضحك و خنده داری را بوجود آورده بود و این فکر را پیش آورد که همین بادنجان‌دورقابچین‌هاوبله قربان‌گویانند که حقیقت رابنهان میسازند .

شماکه حاضرنیستید حتی از یك شاهی بخاطر دوست خود صفنظرکنید چراپشت سرهم دم از مهرو محبت‌می زنید و «قربون تو» را تحویلش می دهید؟ مثل اینکه خودما هم اصولا عادت کرده‌ایم که دروغ بشنویم و دروغ بگوئیم . تعارفهای مابااصطلاح شابدالعظیمی است و حقیقت ندارد . زیرا اگر شما بـدوستی بگوئید که مثلا خواهش میکنم شام تشریف داشته باشید ، مطمئنا مقصودتان‌فقط تعارف خشك و خالی است و بس ! زیرا اگر او دعوت شما را قبول کند مطمئنا نه تنها شما خوشحال نخواهید شد بلکه ناراحت هم میشوید . یا مثلا وقتی می‌بینید دوستان باچهار بچه قدو نیمقد بمنزل شما آمده‌است درظاهرمیگوئید: «به‌به،چه‌خوب کردی بچه‌هارا آوردی ، راستی دلم برای اینها تنـك شده بـوده ولـی آیـا حقیقت هم همین است ؟ بجرئت می - توانم بگویم نه !ویا در منزل‌دوستی، گیلاس شربت را جلوی شمامیگیرند خیلی هم دلتان میخواهد آنرا تا ته سر بکشید ولی فقط تعارف بیمورد، شمارا واادار میکند که بگوئید ،نه، خیلی متشکرم ، صرف شد !...

فلان‌کارمند نقائصی در کارمافوق خودمی‌بیند ولی جرات نداردکه‌آنها را تذکر دهد فقط از روی اجبار ، تظاهر وریا در مقابل رئیس خود سر تعظیم فرود می‌آورد و یا در مقابل او ،حرفهای اورا با تحسین میپذیرد ولی همین کارمندوقتی ازاطاق خارج‌می شود وقعی‌بصحبتهای مافوق خودنمینهد زیرا آنها را قبول ندارد .

تقصیر متوجه این‌کارمند نیست که‌ظاهر ساز وریاکار بار آمده است وبرخلاف عقیده خود ،با مافوق خود موافقت میکند. تقصیر باوضعیت‌اداری واجتماعی ماست که او را مجبوربچنین کاری میکند . اومیداند اگربخواهد حقایق رابی پرده تذکر دهد و یا اشکالاتی را که درکارخودوهمکارانش می‌بیند باز گو کند ویا ازوضعیتی انتقادکند وراه اصلاح واز بین بردن این ناراحتیها و اشکالات رانشان دهد بسبب همین صریح اللهجه‌بودن شغلش را از دست میدهد و بنابر مقتضیات اداری منتظرخدمت‌میشود ، چندی‌پیش درروزنامه اطلاعات خواندم که یکی ازکارمندان فلان وزارتخانه تقاضا کرده بود که برای پیشرفت در کار احتیاج بوسایلی دارد وخواسته بود که این وسایل را دراختیار اوبگذارند .اولین اقدامی که برای پیشرفت کار اوشد این بود که فورا اورا منتظرخدمت کردند !اینجاست که بآن‌کارمندحق میدهیم که برای ادامه زندگی وامرار معاش تملق بگوید و چشم و گوش خودرا ببندد وبله قربانها را تحویل بدهد .

ازیك سناتور آمریکائی که‌برای اقامت چند روزه‌بایران آمده بود پرسیدیم آیا شما بخاطر خودوکیل شده‌اید یابرای خدمت بملت ، با کمال صراحت جوابداد، مطمئنادردرجه اول فقط بخاطر رضایت ومیل قلبی خودم !ازاین حقیقت گوئی لذت‌بردم‌و باخود گفتم سرپیشرفت این ملل را در همین حقیقت گوئی و اعتمادبنفس باید جستجو کرد ، اگر ماآنقدر توانائی وقدرت‌داشته باشیم که عیوب دیگران رابگوئیم وعیوب ونقائص‌کار خودرا هم‌از زبان دیگران بشنویم، تاچه اندازه پی باشکالات وموانعی‌که درسرراه خود داریم خواهیم بردو بهتر وبیشتر در رفع آنها خواهیم کوشید.

گفتگوی مردم

باتهام قتل دائی

آقای اروجعلی ایمانی مینویسد پنج ماه پیش در شاه آباد شمیران نزاعی مابین عوض نام که دائیم بود با علی نام درگرفت و دائیم پس از ۲٤ساعته در بیمارستان فوت شد ومن که اورا به بیمارستان بـردم گرفتار وزندانی شده ام تقاضا دارم کسیکه چوب بفرق دائیم زده واو راکشته مجازات گردد و مراکه‌صاحب زن و چهار فرزندم مستخلص سازند.

دبیرستان فاقد آزمایشگاه

بانو مریم قدوسی مینویسدفرزندم در کلاس پنجم طبیعی دبیرستانی تحصیل میکند که با دارا بودن بنائی زیبا فاقدآزمایشگاهی‌است که‌شاگردان بتوانند استفاده کنند با این کیفیت امتحانات بصورت آزمایشی اجراشده و صدی نود محصلین مردود شده‌اند باید برای بالا بردن سطح معلومات‌و امیدوار ساختن دانش آموزان چاره‌ اندیشی شود .

قویترین زن

در اطراف عملیات خارق العاده و ماجرای قوی ترین زن تهران که در صفحه حوادث روزنامه اطلاعات روز ۱۱ تیر ماه چاپ شده یکی از ورزش دوستان پیشنهاد میکند این زن را مطابق استعدادش به منظور شرکت در مسابقات ورزشی بین - المللی بانوان تربیت و آماده کنند شاید بتواند عنوان قهرمانی جهان در بازیهای المپیك را برای کشور بدست آورد .

کلاسهای شبانه دانشسرا

جمعی‌ازآموزگاران تهران مینویسند هفته گذشته که نام نویسی درکلاس های شبانه دانشسرایعالی شروع‌شد از ثبت نام ما خود داری نمودند و معتقد بودند که تحصیل در کلاسهای شبانه فقط برای آموزگاران‌شهرستان ها میسر است تقاضا میشود اجرای این‌تصمیم دلسردکننده‌راموقوف‌سازند و دستور داده شود آموزگاران تهران هم در کلاس شبانه دانشسرا بـه تکمیل معلومات خود بپردازند.

اقدامات بازرسی شاهنشاهی

آقای عباس راسخی مینویسد ضمن اقدامات سازمان بازرسی شاهنشاهی در سال ۳۸ دیده شد در شهرستان ها به بیش از چهارده هزار شکایت رسیدگی شده و ٤۲٤ نفر از مامورین خطاکار تسلیم محاکم شده اند چنانچه اسامی خطاکاران و مجازات آنها نیز اعلام شود این اقدامات بیشتر به نتیجه مطلوب که جلوگیری از فساد میباشد خواهد رسید .

شهریه اولاد مستخدمین

آقای ضرغام از آبادان مینویسد چون از حقوق هر مستخدمی بیش‌از دو برابر شهریه اولادش کسر و به فرهنگ پرداخت میشد اولادمستخدمین از پرداخت شهریه معاف بودند وحال از اطفال کارمندان هم مانندکسانیکه هیچ نوع بفرهنگ کمك نمیکنند قصد دارند شهریه بگیرند خوبست نسبت بصدور تصویب نامه اخیر تجدیدنظر شود .

خیابان قصرالدشت

عده ای‌ازساکنین‌خیابان‌قصرالدشت می نویسند با آنکه مدتها است‌متری ۷۵ریال برای لوله کشی منازل خود بسازمان آب تهران پرداخت‌نموده‌ایم تاکنون نسبت بلوله کشی وانشعاب آب مشروب این ناحیه اقدام نشده تمنی می شود اهالی محل را از این مضیقه حیاتی نجات دهند و بـرای نظافت و بهداشت ساکنین اقدام‌لازم بعمل آید .

تقاضای یك زندانی

آقای علی وطنخواه از زندان‌شهربانی اهواز مینویسد مدتی است‌بدون‌تقصیر گرفتارم و چون خود رابیگناه میدانم تقاضا دارم در پرونده‌ام تجدید نظر نموده عائله‌ام را از پریشانی نجات دهند .

رعایت بهداشت

از بروجرد آقای حاج‌صادق‌فروزان می نویسد محل کسبم در خیابان سیروس بروجرد واقع است که یك طرف آن مرکز فروش گوسفند وطرف دیگرش محل فروش شبدر می باشد و عده ای نیز مشغول بافتن حصیردر وسط خیابان هستند با این کیفیت که جائی‌برای‌کسب‌من باقی‌نگذاشته‌اند موقعی هم‌که ازدهات غیر ماشین رو بوسیله چهارپایان‌شیر . برای‌کارخانه می آوردند از طرف شهرداری ایجاد مزاحمت میشود تمنی دارم‌بشهرداری تاکید شود بجای اینگونه دخالتها در صدد تامین بهداشت اهالی‌باشند.

نظر فردی بوده

شرکت سهامی‌تلفن‌ایران در مورد شکایتی که یکی از مشترکین تلفن نارمك در شماره ۲۹ اردیبهشت ماه نوشته بود رونوشت شرحی که از طرف اهالی نارمك نسبت باظهـار رضایت از طرز کار کارکنان تلفن نارمك رسیده ارسال داشته می نویسد آنچه قبلا نوشته شده نظر فردی بوده عموم مشترکین از وظیفه شناسی کارمندان‌تلفن‌نارمك رضایت دارند .

از اینجا و آنجا

اختراع یکزن

یك زن خانه‌دار انگلیسی بنام «خانم کیللیك» که تحصیلات بسیار کمی هم دارد یك اختراع تازه نمود .

این اختراع ساختن یك نوع‌سوزن گرامافون بود و بخاطر همین‌اختراع یك میلیون لیره جایزه‌گرفت .

کمپانیهای سازنده سوزن‌گرامافون تاکنون پیشنهاد های بزرگی برای خریدن امتیاز اختراع او داده‌اند ولی وی هنوز تصمیم قطعی خود را نگرفته است .

اجبار

دخترك‌ازمدرسه به‌خانه رفت وبمادر خود گفت :

ـمامان، ما امروز درس آشپزی داشتیم ویك کیك‌بزرگ ساختیم .

مادر که‌ازاین خبر خوشحال شده بود گفت :

ـحتما خانم معلم بشمااجازه‌دادکه ازآن کیك بخورید ؟

دخترك لحظه‌ای مکث‌کرد و بعد گفت :

ـاجازه دادولی چون هیچکس‌کیك رانخورد بازور مارا مجبور بخوردن آن نمود!

زنان آلمان

در کشور آلمان ششصد هزار زن ودختر در موسسات وادارات مختلف کار می کنند .

امروزه در کشور مذکور زنان در کلیه امور اجتماعی و صنعتی دخالت داشته ودر همه جا عدہ آن ها بیشتر از عده مرد ها می باشد زیرا مردان آلمانی در جنك بین المللی دوم‌کشته شدند ولی زنان باقی ماندند وبااینکه کودکان ونو جوانان زمان جنك اکنون برای خودشان مردی شده اند ولی‌هنوز دراین کشور اکثریت‌با خانمها است .

اگر میخواهید ماشین بخرید

دست نگهدارید

میخواهید ماشین بخرید ؟ حتما عجله هم دارید ولی تازه اگر عجله هم دارید چه بهتر است‌که تا روزشنبه ۲۵تیرماه جاری صبرکنید تا از ابتکار بسیارجالبی که ازطرف نمایندگی‌کمپانی عظیم‌فیات درایران اجراء خواهدشد استفاده‌بفرمائید.

اطلاعیه نمایندگی کمپانی فیات درایران

نمایندگی کمپانی فیات درایران ضمن‌کمال تشکر از استقبال صمیمانه طبقات مختلف هموطنان عزیز درخصوص خریداری اتومبیل‌های فیات (۵۰۰ ـ ۶۰۰ـ ۱۱۰۰ ـ ۱۲۰۰ ـ ۲۱۰۰ ـ وانت وغیره) باطلاع کلیه خریداران فیات میرساند که هیئت‌مدیره نمایندگی کمپانی فیات تصمیم‌گرفته‌اندکه با تقدیم اتومبیل‌های بسیار زیبا و شیك فیات خریداران را ازهرطبقه وصنفی‌که باشند در جریان یك ابتکار بی‌سابقه برای خریداری اتومبیلهای مختلف فیات قرار دهند که بطور قطع مورد تحسین واستقبال کلیه خریداران قرار خواهدگرفت از این ابتکـار یکایك خریداران فیات بنحوفوق‌العاده‌ای بهره‌مند خواهندبود دراینجا بدینوسیله صریحا توصیه میگرددکه تا روزشنبه ۲۵تیرماه جاری از خرید هرگونه اتومبیل خودداری فرمایند ومنتظر اطلاعیه بعدی نمایندگی‌کمپانی معظم فیات باشند .

نمایندگی کمپانی فیات درایران

سازمان‌فاکوپا

آقای حمید احدی

فرزند لطفعلی در کلاس اول دبیرستان دکتر هوشیار با معدل ممتاز در امتحانات‌خردادماه شاگرد اول شناخته شده است .

آ ـ ۱۲۸۱۷

کپیه از اسناد

تجارتی ـ تحصیلی ـ معافی ـ شناسنامه رانندگی و غیره‌حضورا انجام میشود. فتوبرسپولیس ـ لاله‌زار نو ـ چهارراه‌کنت ۳۷٤

آ ـ ۱۲۳۸۵ ۱ ـ ۳۰

پرستاران دیپلمه

اگر به پرستاری نوین در هریك از رشته‌های‌زیرعلاقمند ید باما مکاتبه نمائید:

طب داخلی

جراحی

اطفال

اطاق عمل

اطاق بهبودی

شکسته بندی

اعصاب

اداره پرستاری

آموزش وپرورش پرستاری

آدرس ـ بیمارستان نمازی ـ شیراز ـ قسمت پرستاری ۱ ـ ۱۵

آ ـ ۱٤۷۵۲

جدول کلمات متقاطع شماره ۱۵۶۳

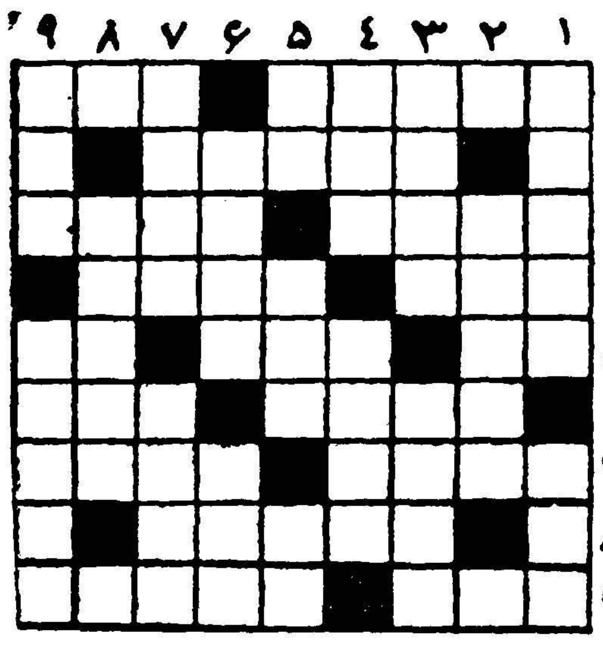

افقی : ۱ـ روی قهوه خوب عمل آمده می‌بندد ـ لرزان ابدی ۲ـ درگوش ناشنوا بـا آواز و نجواچه تفاوت دارد ۳ـ خروس جنگی ـپیکر سی جـان ٤ـ در هفته های اخیـر یکبار دیگر اسم او بـر سر زبانها افتاده بود ـمال آدمهای سمج بدتراست ـ۵ نزدیك بریانك ـ از بسم‌اله وحشت‌بسیاردارد ـ شهری درارویا ٦ـ از اسامی‌فرنگی ـ برای گذشتن از آب می‌بندند ۷ـ نان شیرین ـ کوتاه کوتاه ۸ـ از ادوات خط کشیدن ۹ـ ناچشم برهم بزنید میگذرد ـبرای خوب یادگرفتن ازهرکاری مفیدتراست .

عمودی : ۱ـبادش‌در پشت وپهلو میگیرد و آدم رابیچاره میکند ـ پس گردنی ۲ـ نوع‌شیرازی آن مرغوبتر و برای بیماری سوءـصمه مفیدتراست ۳ـ فرح‌بخش ـ پست ٤ـ یك نوع تصدیق ـ از ترس‌جان به‌حشیش متشبث می‌شود ۵ـ یك‌مرحله بعداز دل بهم خوردن ـ عزیزی که‌همه بجان خریدارش‌هستند ـگوشت بزبان خارجی ٦ـ گاهی مشکل گشاهم می‌شود ـ از سبزیها۷ـ نظیروممانند ـآنکه دانا ئیش‌را داشته‌باشد برهر کاری تواناامست۸ـ قبل از همه فصول می‌آید ۹ـ ننده شکم ـ در رهن مانده .

حل جدول شماره ۱۵۶۲

افقی : ۱ـ شام ـمت ـ قل ۲ـ بلاـ رن ـری ۳ـ آتشکده ـ از ٤ـمداین۵ـ تخت ـ کته٦ـفرسنك۷ـ کت ـپیمانی ۸ـ وا ـ را ـ صبا۹ـکن ـیم ـ لین .

عمودی : ۱ـشباهت ـ کوك ۲ـالت ـ خفتان ۳ـ ماش ـتر ـ ٤ـکم ـ سپری ۵ـ مردد ـ ٦ـ تنها ـگم ۷ـ یك ـ اصل ۸ـ قرائت ـ نبی ۹ـلیز ـهذیان .

برای اثبات خلوص **روغن زیتون بریو** همین بس که بزرگترین کارخانجات داروسازی اروپا از **بریو** استفاده می‌کنند . طبق آزمایشات انجام شده اسیدیته روغن زیتون بریو ۵برابر کمتر از روغن‌هـای مشابه موجود دربازار است .

محل فروش : داروخانه فردوسی چهارراه اسلامبول وسایر اغذیه‌فروشیها و داروخانه‌ها

آ ـ ۱۵۰۱٦

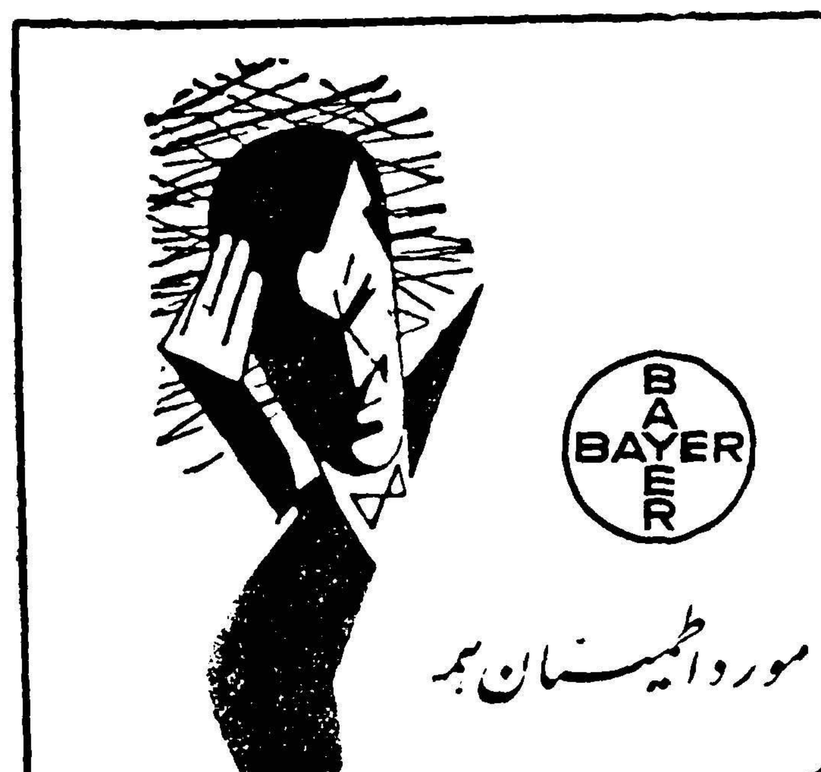

آ ـ ۱۵۰۲۰

استخر شنای زمرد

باآب جاری از چاه عمیق صبح و عصر

نارمك خیابان شرقی هفت‌حوض تلفن ۹۱۱۳۰۱

آ ـ ۱۲٦۱۵ ۱ ـ ۵

مقالات وگزارشهای خارجی

اعضای جدید خانواده ملل

با افزایش عده کشور های مستقل متصدیان سازمان ملل متحد انتظار دارند که تعداداعضاء سازمان‌مزبور ظرف یکی دو سال آینده به‌یکصد کشور برسند .

در سال ۱۹۶۰ ممکن است ۸ کشور مستقل دیگر به ۸۲ کشوری که اکنون در این سازمان‌عضویت دارند ملحق گردد .

مقامات سازمان ملل متحدمعتقدند که میزان افزایش کشورهای‌مستقل یکی از پدیده های برجسته وقابل ملاحظه این زمان است

تمایل به ایجاد کشور های مستقل از بعداز جنك دوم جهانی آغاز شد و تاکنون همچنان ادامه دارد و تاثیر آن تقریبا در کلیه‌نقاط جهان مشهود و هویدا است فقط در مناطقی که تحت‌کنترل‌و نظارت کمونیستهاست تاثیر مخالف‌داشته است .

ازسال ۱۹۴۴ در حدود ۲۴ سرزمین‌که زمانی‌تحت‌سلطه خارجی ها بوده بوسیله مذاکرات مسالمت آمیز باستقلال یافته‌اند ودر آینده عده کثیری استقلال خواهند یافت.

بعبارت دیگر در حدود ۷۹۰ میلیون نفر ساکنین ۲۴ کشور مزبور توانستند از حق انتخاب روش سیاسی و اقتصادی واجتماعی برای خویش برخوردارگردند .

جنبش استقلال

فشار جنبش استقلال طلبی جدید ابتدا در خاور میانه و سپس درآسیا احساس گشت . امروزه مرکز اصلی از این حیث افریقا است که تا پایان سال ۸ کشور در آن استقلال خواهند یافت .

عده‌ای معتقدند که سال ۱۹۶۰ رابابد (دوده افریقا) نامید .

فرانسیس اوویلکوکس‌معاون‌وزارت امور خارجه امریکا در امور مربوط به سازمان بین‌المللی بیرامون این موضوع چنین اظهار عقیده میکند: «با کمال اطمینان میتوان اظهار داشت که در عرض یکی دو سال آینده عده کشور های مستقلی که در افریقا بوجود خواهندآمد بقدری خواهد بود که در هیچ دوره‌ای از تاریخ ودر هیچ سرزمینی سابقه نداشته است .

وی همچنین‌معتقد است که‌ظرف سالهای آینده کشور های افریقائی بزرگترین گروه‌کشورهای‌منطقه‌ای را در سازمان ملل متحد تشکیل خواهند داد .

هنگامی که این نکته را مورد ملاحظه قرار دهیم‌که در سال۱۹۵۱ در قاره افریقا فقط چهار کشور مستقل وجود داشت به میزان پیشرفت این قاره بیشتر پی خواهیم برد . در حال حاضر عده کشورهای مستقل‌در افریقا ۷ کشور است.

اعضای جدید

هشتاد و سومین کشوری که بعضویت سازمان ملل متحد درآمد کشور کامرون بود که در افریقای غربی واقع شدهو سابقا باسرپرستی سازمان ملل متحد تحت نظارت فرانسه بود ودر اول ژانویه استقلال یافت عضویت کامرون هم اکنون در شورای امنیت سازمان بتصویب رسیده وباید در مجمع عمومی‌دوره اجلاسیه آینده به تصویب برسد .

هشتاد و چهارمین عضو سازمان جمهوری توگو بود که آنهم با سرپرستی سازمان ملل متحد تحت نظارت دولت فرانسه بود ودر ۲۷ آوریل استقلال یافت .

درسال جاری کنگو و یوتان و نیجریه و جمهوری ماداگاسکار و فدراسیون مالی سنگال و سودان نیز بعضویت این سازمان درخواهند آمد .

کنگوی بلژیك در ۳۰ ژوئیه و سومالی که‌باسرپرستی سازمان‌ملل تحت نظارت ایتالیا بود در اول‌ژوئیه استقلال خود را بدست آوردند .

نیجریه که اکنون تحت کنترل انگلستان است در ماه‌اکتبر مستقل خواهد شد سیرالئون یکی دیگر از مستعمرات انگلستان نیز قراراست در ۲۷ آوریل استقلال یابد .

نواحی تحت نظارت فرانسه یعنی فدراسیون مالی و جمهوری مالاگزی نیز در سال جاری مستقل خواهند شد .

سه کشور از کشور هائی که در تحت سرپرستی سازمان ملل می باشند در آینده نزدیکی استقلال خواهند یافت کشور های مزبور عبارتند از تیجه نیکا ـ کامرون ـ راندا ـ اوراندی ـ دوکشور اول‌تحت نظارت انگلستان و کشور اخیر ـ الذکر تحت سرپرستی‌بلژیك است

در مورد مسئله استقلال راندا ـ اوراندی هیئتی از سازمان ملل‌متحد برای مطالعه‌به‌آنجارهسپار گردیده

عضویت در سازمان ملل متحد در کشور هائی که تازه استقلال یافته‌اند یك نوع اطمینان خاطر ایجاد می کند و سازمان مزبور برای آنها یك پشتیبان قوی بشمار میرود . کشور های متحد امریکا که در دو طرف پرده آهنین رهبری و طرفداری استقلال"این کشور ها را عهده دار بود برای عضویت کشور های تازه استقلال یافته در سازمان ملل متحد کوشش‌مینماید

نفت روسیه در بازارهای پر غوغا

کوبا آخرین مرحله ای است که روسیه در طریق تسخیر بازار های جهانی نفت در چند سال گذشته به آن پانهاده است .

امروز صادرات نفت بلوك‌شوروی ببازار های سایر نقاط جهان به۱۷ میلیون تن درسال رسیده است .

مردانی که در شرکتهای بزرك نفتی این رقابت نفتی روسیه بر دوششان فشار می‌آورد ، مدتی‌معتقد نبودند که فروش نفت‌شوروی‌اصولا براساس محرکهای سیاسی انجام میگیرد . در واقع کوبا فرصت سیاسی مناسبی بود که نباید از دست میرفت .اما حتی در آنجا نیز شوروی ها در برابر نفت خودشکر میگیرند که مورد نیاز شان است.

قسمت اعظم صادرات نفتی آنها به اروپای غربی میرود که در آنجا امید موفقیت سیاسی برای آنها وجود ندارد . هیچکس در مسکو مایل نیست فکر کند که آلمانها یا سوئدیها یافرانسویها یاایتالیائیها هدفهای سیاسی‌ای‌باشند که‌بافروش نفت ارزان بتوان بر آنها دست یافت .

اضافه محصول

ضمنا روسیه کوششهای پر حرارت و توام با نامردی برای فروش نفت خود بانگلستان بعمل آورده است : در اینجا هدف کاملا اقتصادی است و آن اینکه در برابر ارزش روز افزون کالا های اصلی انگلیسی که به روسیه صادر میشوند ودر مقابل آنها طلابه انگلیس‌میرود نفت را تحویل دهند .

دلایلی در دست است که نشان میدهد امروز روسیه بیش ازمقداری که در نظر بود اضافه محصول نفت دارد و این اضافه پس از شروع برنامه جانشین ساختن ذغال بانفت‌و گاز طبیعی بتدریج در آن کشور پیدا شده است . زیرا برنامه توسعه مصرف‌نفت‌درروسایل‌نقلیه و کارخانه ها بسرعت افزایش تولید نفت جلو نرفته است .

اما ، بدون این دلیل نیز دلایل فراوانی‌وجود دارد که نشان میدهد روسیهاباید دربی بازار های جدید برای نفت خود بگردند ، اهم این دلایل افزایش واردات کالا های اصلی غرب به روسیه است که در مقابل آن باید پول زیادی‌بپردازند.

باوجود اینها ، تا کتیکهای بازرگانی روسها میتواند مسائل دشواری را در نقا ط پر دردسری برای شرکتهای نفتی غرب مطرح سازد . مهمترین این مناطق هندوستان است که در آن‌روسها با پیشنهاد جدیدی وارد شده اند . آنها نفت‌خود را به بهای ۲۵ درصد کمتر از بهای عرضه شرکت های شل و برمه و کالتکس و استانواك که درهندوستان پالایشگاه دارند، عرضه میدارند .

طبیعتا هندیها مشتاقند محدودیت های قانونی خود را برای واردات نفت ، که بسرعت مصرف آن در کشورشان توسعه می‌یابد ،برطرف سازند .

از این مهمتر آن که‌روسها گفته‌اند در برابر نفت صادراتی خود حاضرند روپیهٔ هندوستان را دریافت کنند وبا آن کالا های هندی را خریداری و به روسیه ببرند .

این پیشنهاد ، آنهم در زمانی که هندوستان از هر سو پی راهی برای بدست آوردن ارز خارجی بیشتر میگردد تابرنامه پنجساله سوم خودرا اجراء کند ، اثر بسیار نیرومندی می‌تواند داشته باشد .

آموزهٔ دشوار

بنظر میرسد که شرکت های نفت غربی که در هندوستان بکار مشغولند میگویند آماده مقابله با تقلیل بهای نفت از طرف روسها می‌باشند ، اما بشرط آنکه حقشان در خروج عایدات خود از هندوستان به دلار یالیره محفوظ بماند .

البته نمی‌توان آنها را از این‌بابت مورد ملامت قرار داد .اما اگر از نقطه نظر حکومت هندوستان توجه شود قبول این اصل رعایت آموزهٔ دشواری است که به شرکت های نفتی خارجی اجازه داده شود سالانه در حدود پنجاه میلیون لیره (بهای نفت وارداتی) از این کشور که به زحمت پرداختهای خودرا متعادل‌ساخته خارج سازند.بخصوص که هندوستان می‌تواند با خرید نفت از روسها به این تعادل کمك کند .

در اینجا فی‌الواقع غرب بامشکلی روبرو شده که بالقوه از حادثهٔ کوبا جدی‌تر است .

در کوبا ، فیدل کاسترو خود مشکلات را براه میاندازد ، وی‌اموال شرکت های نفتی خارجی را مصادره میکند . بقیه دارد

جزیره خارك یانمونه‌ای از تمدن باستانی ایران

از دکتر ا . تیمورتاش
خبرنگار مخصوص اطلاعات درپاریس

بمناسبت صد و هفتمین سال تاسیس جمعیت مطالعات آسیائی انجمن دوستداران خاور مجلس سخنرانی با شکوهی در موزه‌گیمه تشکیل داده وچهار نفر از باستان شناسان فرانسوی در طی‌سخنرانی های بسیار جالب توجهی در باره کشفیات اخیر در پاکستان‌ـجنوب هند و کامبوج ایران و سودان بیاناتی ایراد کردند وبنابر عقیده حضار که اکثریت آنها ازاساتید علم و هنر هستند اگر بیانات رئیس باستانشناسی سودان از لحا ظ خدمات یونسکو برای نجات ۱۲۰ قریه که از دو هزار سال قبل از مسیح کانون تمدن بود و امروز بعلت‌ساختمان سد آسوان محکوم بفنا گردیده شایان توجه بود حقایقی که در باره خارك گفته شد از لحاظ تازگی مطلب و عدم اطلاع برکشفیات جدید و تاثیر آن در تاریخ تمدن بشر از دیگران گوی سبقت ربوده و پژکسیون فیلمی از خارك آنرا بمراتب‌زنده‌تر وجاندار تر جلوه گرمیساخت .

آقای گریشمن باستان شناس فرانسوی که سی سال از عمرخود را در صحرا های لم یزرع ایران سپری کرده و با پشتکار خستگی ناپذیری سینه خروار ها خاك را شکافته تا آثار تمدن عظیم ایران باستان رابما وجهانیان معرفی کند و از این رهگذر خدمتی ذیقیمت بکشور ما نموده است مقدمتا تاریخچه مختصری‌از جزیره خارك بیان کرد .

خارکی که امروز جزیره کوچك وویرانی بوده و فردا مقرراست که یکی از مهمترین بنادر دنیا بشود برای آبادانی آن تاکنون۵۰ میلیارد فرانك فرانسه مصرف شده و این قرعه اقبال روزی باسم خارك اصابت کرد که کنسرسیوم در ۱۲۰کیلو ـ متری خلیج به یکی از معظمترین چاههای نفت خاور میانه‌برخورده و باید راهی برای حمل آن پیدامی‌ـ کرد جزیره خارك که تا دیروز ویرانه ای بود نه تنهاگذشته درخشانی داشته و محل عبور و مرور کاروانان غرب و هند و راه تجارت ایران بوده ویونانیان دیلین‌واسترابون و غیره آنرا خوب میشناخته اند بلکه در نتیجه کشفیات دو سال اخیر درنوع خود بی نظیر است زیرا در اینجا سه مذهب مختلف ـ سه فکر بزرگی که میلیونها جوامع بشری پیرو آنست زرتشت و مسیح ومحمد ص دربرابر یکدیگر قد برافراشته وخدایانی‌که بر روی دیوار ها حجاری شده‌و شبیه‌به خدایان تسالی است حدس زده می شود که‌جزیره خارك در دو هزار سال قبل ازمسیح یکی از مراکز مهم تمدن ایران بوده ـ

در قسمت غربی که خشك ولم یزرع است کلیسای رهبانان مسیحی در برابر بتکده های ساسانی قد برافراشته واز سادگی صلیب ها معلوم است که متعلق به نستورینها می باشد شصت دخمه که محل سکونت رهبانان بوده با سقف های سنگی نمایان است که روی آنرا گچ مالیده‌اند ـ در محل عبادتگاه مسیحیان مقادیری استخوان مرده دیده می شود که ظاهرا متعلق به شهداء مسیحی است که‌از اطراف واکناف بدانجا آورده و محرمانه دفن کرده اند ـ غیر از صلیب‌های نستورینها بقیه تزئینات دیوار ها همان گلها و مدالهای قصورساسانی وطاق بستان است

در پشت کلیسا حیاط بزرگی است که‌در دو طرف آن دو اطاق بزرك و دو کتابخانه و نیمکتی‌سنگی پای بر جا واز گزند روزگارمصون مانده است .

در پایان فیلم که نمونه‌ای از تمدن سه هزا رساله ایران می‌باشد منظرهٔ ازورود اعلیحضرت همایونی به جزیره خارك نمایش داده شد ـ ذات ملوکانه با لباس سفر بر روی خرابه های ایران باستان خم شده و دقیقا به بیانات آقای گریشمن گوش داده و تبسم مباهات آمیزی برلب دارند .

خبرنگاران اطلاعات در خارج
گزارش هیدجنه

ترانسفور ماتور

ساده و اتوماتیك از ۲۵۰ وات ببالا و دستگاههای : جوش الکتریك . شارژ باطری رکتیفایر سینما وغیره

ساخت کارخانه صنایع تکنیکی فرید
تهران ـ خیابان مولوی ـ چهارراه گمرك شاهپور
تلفن ۲۱۱۵۶

موتورهای دیزل پرکینز که در ردیف بهترین نوع این ماشین ها بشمار میروند برای استفاده در انواع وسائل نقلیه ـ تراکتورهای زراعتی ـ ماشینهای کومباین ماشینهای صنعتی وزراعتی ووسائل نقلیه دریائی بکار میرود. محصولات پرکینز دارای شهرت واعتبار جهانی است .

پرکینز محصولات بیشماری بشما عرضه میکند

قدرت موتورهای دیزل پرکینز بین ۱۰ـ۱۴۰ نسب بخار تنظیم شده است

دستگاههای قابل تبدیل دستگاه کامل موتورهای دیزل پرکینز در انواع ماشینهای کامیونهای روباز باركشهای سنگین ـ واگنهای نباری ووسائل زراعتی وصنعتی قابل استفاده میباشد .

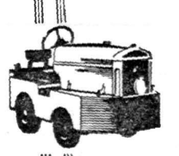

سابقه واعتبار فعالیت وکوشش مداوم یکی درسی سالیان متوالی برای بهتر ساختن محصولات این کارخانه بکار رفته امروزه آنرا درنوع خود بی نظیر ساخته است .

قطعات یدکی یکی ازعلل موفقیت های کمپانی پرکینز آنستکه تضمین میکند که وسائل یدکی خود را در مراسر ۱۴۳ مملکتی که این انجمن ها در آنها مشغول بکارند در دسترس مشتریان خود قرار دهد .

نمایندهٔ پرکینز برای :
وسایط نقلیه : شرکت سهامی یزدپناه با مسئولیت محدود
خیابان سعدی ـ تهران ـ تلفن ۳۱۰۱۶ ـ ۳۱۰۱۷

تراکتور و موتورهای صنعتی و دریائی :
شرکت مهندسی ساختمانی بریتانیائی ماوراءبحار (ایران)
خیابان شاهرضا ـ نزدیك میدان فردوسی ـ تهران ـ تلفن ۶۶۱۳۸

پرکینز بهترین نوع دیزل

Perkins HIGH DUALITY DIESELS

برای استفاده ومصرف در وسائل نقلیه تجاری ـ ماشینهای صنعتی وزراعتی ووسائل نقلیه موتوری دریائی است

PERKINS ENGINES LIMITED, PETERBOROUGH, ENGLAND

دکتر حسن باسقی

جراح متخصص گوش وحلق وبینی که مدت دوسال جهت مطالعات علمی بامریکا مسافرت نموده بود بتهران مراجعت و **همه روزه از ساعت ۹صبح تا ۱۲ و عصرها با تعیین وقت قبلی** ازبیماران محترم پذیرائی مینماید .
آدرس ـ خیابان پهلوی چهارراه امیراکرم تلفن۴۶۰۱۵
آ ـ ۱۲۸۹۷ ۱ـ۳

هنگام آشامیدن اُسُو طعم و مزهٔ پرتقال طبیعی را احساس میکنید

(تبلیغات زهره)

آ-۱۵۰۳۴

اظهار تشکر

بدینوسیله ازجناب آقای دکترحسین حکمت ریاست محترم‌بیمارستان دادگستری وآقایان دکتررفیعی . دکتراعتضاد ،دکترهدایت، دکتر علی‌زاده ،دکتراقدمی ،دکترسیروس نژاد وپزشك‌یاران و کلیه کارکنان بیمارستان دادگستری سپاسگزار وکمال تشکر رامینمائیم از اینکه‌در مدت سه‌ربع ساعت‌باکمال مهارت سه‌عمل جراحی درباره خانم اینجانب انجام داده‌اند ونیز ابراز تفقدی که‌نسبت به‌بیماران مبذول میدارند.

آ-۱۲۷۹۷ امیرچوپانی

بزودی

کیم پرتقالی و لیموئی

هدیه کارخانجات بستنی‌سازی کیم خدمتگذار شما خواهد بود

کیم لذت استحمام شمارا بیشتر میکند

کیم دوستدار شما و فرزندان شماست

حافظ لطافت وزیبائی دستهای شما

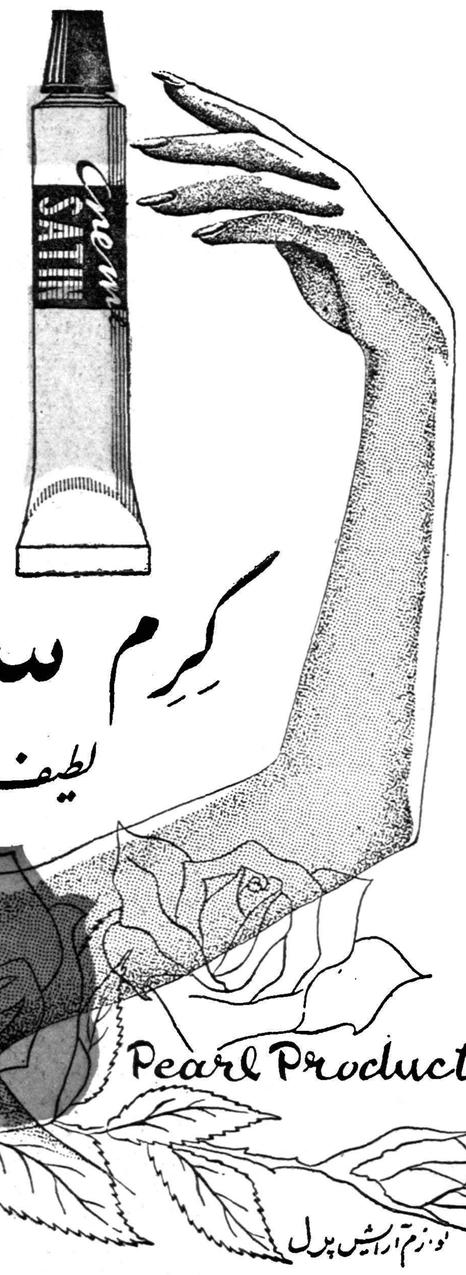

کرم ساتن

لطیف‌تر از گل

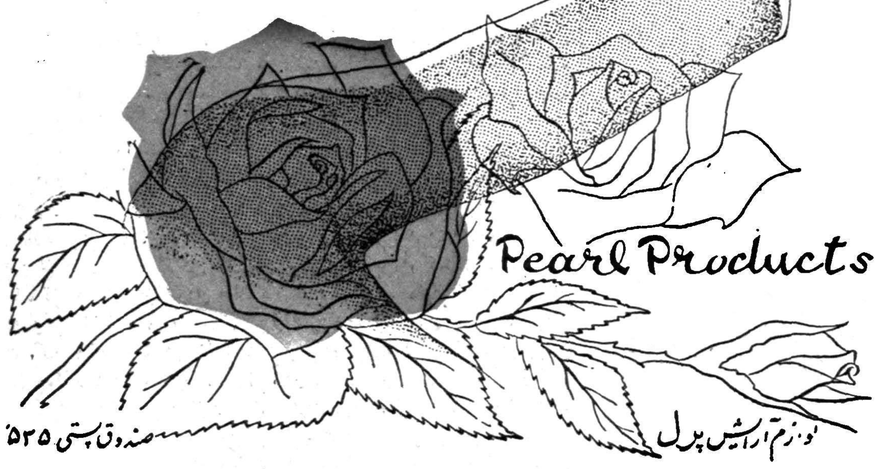

تولید آزمایشگاه پرل صندوق پستی ۵۳۵

قبل وبعد از خاتمه کارهای منزل کرم ساتن مصرف نمایید تا دستهای شما همیشه نرم ولطیف بماند

فروشگاه فردوسی ـ سوپرمارکت ـ خرازی‌فروشیها ـ داروخانه‌ها

آ-۱۵۰۱۲

به هواپیمای اس.آ.اس خوش آمدید . . .

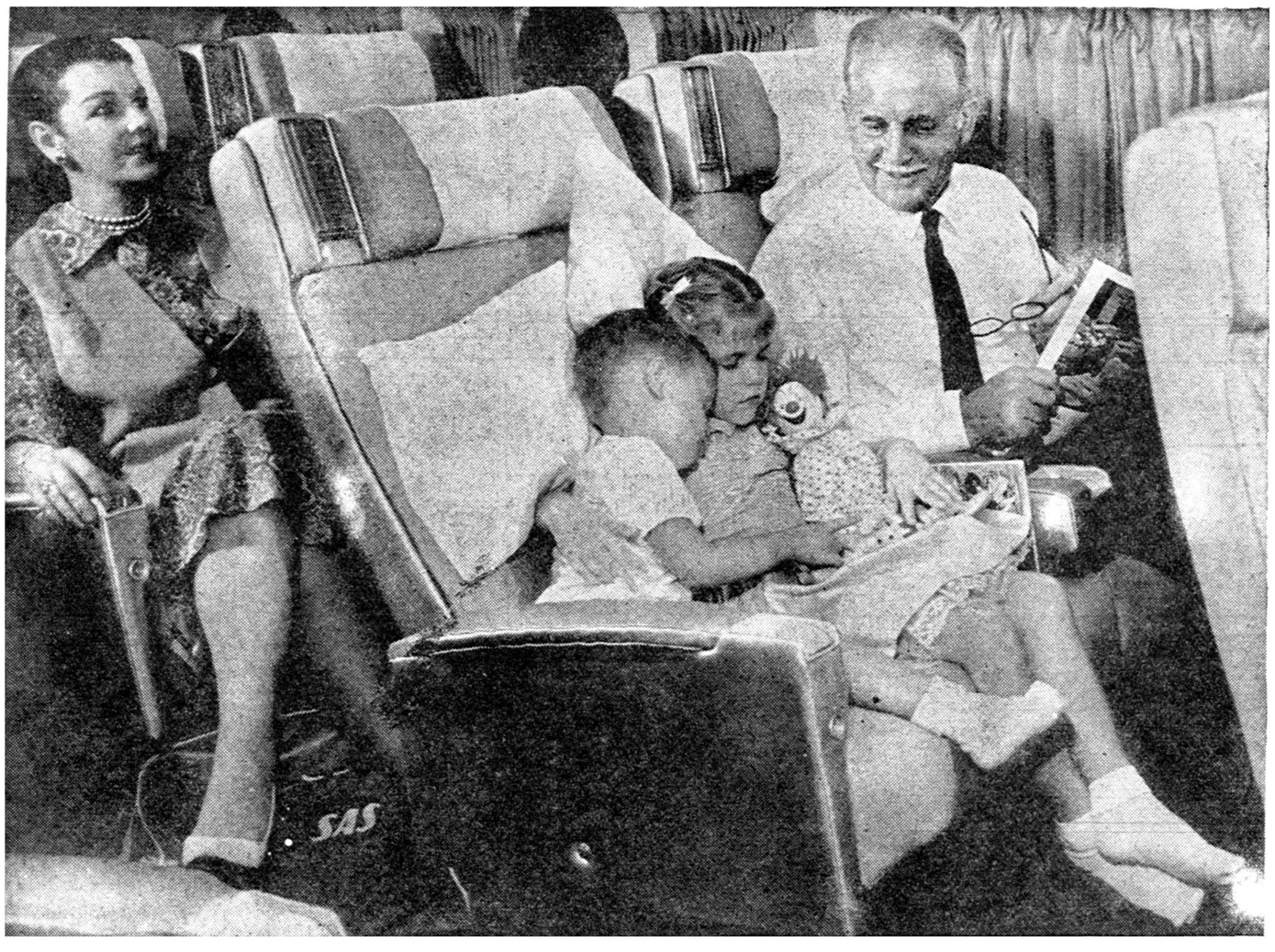

- روزانه با بزرگترین جت جهان دی سی - ۸ سی ازکپنهاک به نیویورک ولوس انجلس .

همچنین روزانه پرواز با دی سی-۷سی به نیویورک ولوس انجلس با صرفه جوئی ۵۰ دلار یا بیشتر .

- ارتباط های مستقیم یا یک شب توقف درکپنهاک زیبا .
- هفته‌ای دوبار (سه‌شنبه وپنجشنبه) پرواز مستقیم تهران-اروپا با دی‌سی-۷سی.
- با کاراول روزهای شنبه به خاور میانه واروپا .

وبنا بمعمول، جهان نوازی اسکاندیناوی .

SAS

شرکت هواپیمائی اسکاندیناوی

برای اطلاعات به آژانسهای مسافربری یا اس . آ . اس (خیابان فردوسی ۵۰۰ تلفن ۳۴۵۲ع) مراجعه فرمائید

آ-۱۴۴۵۶

سردرد چیست ؟

بقیه ازصفحه ۱۱

خانم تاممکن بوده مشروب الکلی خورده وپی دربی سیگار کشیده قاده هوس مطالعه نموده واین ... غیر ممکن است

در نقاط مختلف بدن سبز می‌شود مدت درد متغیر بوده و معمولا ازیك الی دو ساعت است ولی در بعضی مواقع استثنائی ممکن است دو تا سه روز هم ادامه داشته باشد . تنها کسی که در تمام طول عمر از سردرد می نالیده و اسمش در تاریخ پزشکی مضبوط است ، پاسکال بوده است .

چگونه پیشگیری و معالجه کنیم

علل‌سردرد یا «عضوی» است و یا «فکری» .

علل عضوی عبارت از نا هماهنگی جریان خون ، کار نکردن کیسه صفرا ، تهوع ناشی ازخوردن بعضی اغذیه و یا اختلالات «هورمونیك» است که مخصوصا در زنها در بعضی مواقع دیده میشود . و از علل «فکری» هم میتوان از افراط در مصرف نیرو و ناراحتی های‌روانی را نام برد که هر کدام بنوبه خود می توانند موجب سر درد بشوند . این موجبات در عین حال مداوارا تسهیل میکند . اغلب آنتی پیرین، فناستین ، پیرامیدن تجویز می گردد .

در صورتی که سردرد ناشی از کار نکردن کیسه صفرا باشد ، باید با املاح صفراوی مداواشود. بموازات همه این معالجات باید با اتخاذیك رژیم غذائی از انباشته شدن چربی در بدن جلوگیری کرد مخصوصا چربیهای ناشی از استعمال الکل را بزودی دور کرد .

اثر سوء هاضمه وییوست

در هر حال مریض باید در پیدا کردن علل مرض به پزشك خود کمك کند . اینکه‌چه غذائی خورده ویا چه مشروبی صرف نموده از چیز هائی است که پزشك می‌تواند برای تعیین چگونگی مداوا از آنها استفاده کند .

ییوست خود منبع انواع سردرد ها است ولی معالجه آن بسیارآسان است .. خوب جویدن غذا و آرام میل کردن آن بخصوص‌در ساعات معین ، خودداری از صرف اغذیه محرك ، گردش در هوای آزاد ، تعقیب یك رژیم غذائی مناسب و صرف بعضی‌ازسبزیجات ومیوه‌جات بصورت پخته‌از انواع مختلف‌معالجه سردرد های ناشی از ییوست می باشد . گاهی هم‌ممکن است‌سلفات دو منیزی و دوا های مشابه آنرا استعمال نمود .

تسلیم درد نشوید

معالجا تمربوط به هورمون‌در مورد زنان منحصرامربوط‌به پزشك است اوستروژن ، آندروژن ،پروژسترون و غیره نیز برای کسانی‌که «سردرد طبیعی» دارند مفید است ولی در کمیت مصرف آن بصورت قرص و غیره بایددقت کردزیرا بی‌توجهی در آن ممکن است اشکالات زیادی پدید آورد . گاهی تالمات شدید ، فعالیت برای تمرکز حواس ـ مثلا برای حل یك مسئله ریاضی ـ از موجبا تسردرد می باشد بعلاوه اشخاص حساس و زود رنج فورادر معرض ابتلاء به سردرد قرار می گیرند . وسردرد اغلب در مواقع تحریك اعصاب‌وباضعف وافسردگی پیش می آید . در این قبیل مواقع بیمار احتیاج بیك زندگی آرام وبی دغدغه و یك استراحت کامل و طولانی دارد علاوه از استراحت انواع مسکن ها هم ممکن است در تسکین درد و آرامش اعصاب‌موثر بوده و بالنتیجه از سردردهای ناشی از تحریك اعصاب جلوگیری نماید از آنجمله کافئین و مشتقات آنرا میتوان نام برد .بعضی از مریض‌ها بدون استفاده از دارو سردرد را باشهامت تمام تحمل می کنند ولی بعضی دیگر در صدد استعمال دارو بر می آیند ولی برای طبقه اخیر هم داروی مطلق و موثری تا حالا بدست نیامده و آنچه که‌نقدا مورد استفاده است عبارت ازآنست که همراهان مریض باو بگویند «ولش کن بابا ، زیاد سخت‌نگیر !»

آگهی مناقصه

اداره حسابداری کل کارخانجات ارتش مقدار ۳۲۰۰ کیلو گرم انتیموئن مورداحتیاج کارخانجات مهماتسازی رااز طریق گشایش اعتبار بواحد دلار بدون هزینه بیمه در تحویل بندر خرمشهر بابسته بندی بین‌المللی دریائی درجعبه‌های چوبی تقریبا صدکیلوگرمی هرجعبه به‌ظرفیت ٤شمش باشرایط ومشخصات زیراز طریق مناقصه خریداری مینماید .

۱ـشرکت کنندگان در مناقصه میتوانند بامراجعه قبلی باین‌اداره صورت مشخصات را از دائره تدارکات دریافت وسپس مبادرت به‌تسلیم پیشنهاد نمایند.

۲ـسپرده مورد مناقصه مبلغ هفت‌هزاروپانصد (۷۵۰۰)ریال است کهباید یانقدابصندوق این اداره واقع درانتهای خیابان ژاله پرداخت‌و قبض رسید یاتضمین بانکی ضمیمه پیشنهاد خود نمایند (چك به جای سپرده قبول نمیشود) درصورتیکه برنده مناقصه از پیشنهاد خود عدول نمایدسپرده مزبور بنفع دولت ضبط خواهد شد.

۳ـبرنده مناقصه ملزم است‌برای حسن انجام کارمعادل صدی ده مورد مناقصه رابنام تضمین بصندوق این‌اداره بسپارد و این مبلغ پس از خاتمه تحویل جنس وواریز حساب قابل استرداد است.

٤ـ هزینه ثبت قرارداد وپرداخت مالیات وسایر عوارض مربوطه که طبق‌مقررات بمعامله تعلق میگیرد بعهده برنده مناقصه است.

۵ـاداره مجاز خواهد بود تاصدی بیست‌وپنج از میزان جنس‌یاکار مورد معامله راکسر ویا اضافه نماید.

٦ـبه‌پیشنهادهای مشروط ومبهم وپیشنهادهائیکه بعداز مدت‌مقرر برسد یافاقد سپرده باشد مطلقا ترتیب اثر داده نخواهد شد.

۷ـ پیشنهاددهندگان بایستی پیشنهاد خودرا دردوپاکت لاك ومهر شده پاکت الف شامل مشخصات فنی وقبض سپرده یاتضمین بانکی‌و پاکت ب‌ارزش‌کالا وسایر شرایط تجاری بدائره تدارکات این اداره بنشانی فوق تحویل نمایند.

۸ـحضور پیشنهاددهندگان درجلسه مناقصه بادردست داشتن‌معرفی نامه کتبی آزاد است.

۹ـجنس مورد مناقصه باید حداکثر درکوتاهترین مدت ممکنه‌در محل بندر خرمشهر تحویل شود.

۱۰ـمدت قبول پیشنهادات تاآخر وقت اداری روز ۱۵ر٦ر۳۹خواهدبود

۱۱ـ پیشنهادات واصله درساعت ۱۰صبح روز ۱٦ر٦ر۳۹ باز وقرائت خواهد شد.

۱۲ـ اداره دررد یاقبول هریك از پیشنهادات مختار است.

اداره حسابداریکل کارخانه‌های‌ارتش

آ ـ ۱٤۸۸۲

آگهی حراج

اداره گمرك بندر شاهپور مقاد یری آهن آلات زنك زده و کج و معوج متروکه از قبیل نبشی . تیر و میله در حدود صد تن که به شرکتهای کشتیرانی اخطار قانونی بعمل آمده است در روز دوشنبه بیست و هفتم تیر ماه ۱۳۳۹ ساعت پنج بعداز ظهر از طریق حراج‌همگانی بفروش میرساند داوطلبان خرید میتوانند در ساعت ورود مقرر درجلسه حراج گمرك بندر شاهپور شرکت نموده و کالارا پس از معاینه درمحا تحویل گیرند .

رئیس اداره گمرك بندر شاهپور ـ فکرت

آ ـ ۱٤۷۰٤

آ ـ ۱٤۹۱۸

کارخانجات کفاشی

نمایندگی انحصاری انواع ماشین های مخصوص کفش دوزی ـ لوازم کفاشی ـ ماشین های قالب کفش درایران کنسرسیوم میزانس ـ خیابان شاه روبروی مسجد سجاد تلفن ٤۳۳۳٤ ـ صندوق پستی شماره ۱٦۱٦ آ ـ ۱۲۳٤۹ ۱ ـ ۵

۱ ـ ٤ آ ـ ۱۵۰٤٤

آ ـ ۱٤۹۳۲

کرسی

چرا طلاق زیاد است؟

نوشته: بدرالملوک بامداد

باید دختران را در مدارس بحقوق زناشوئی آشنا ساخت

من کاری باین موضوع ندارم که طلاق در کشور ما زیاد یا کم است .زیرا در خانواده های ایرانی چه بسیار اتفاق میافتدزن وشوهر گرچه بظاهر روزگاری‌را میگذرانند ولی در باطن مدتها است یکدیگر را طلاق داده‌اند. فقط همان حق طلاق یکطرفه یا عدم استقلال مالی اکثر زنانو پارهٔ ملاحظات‌دیگر، آنها رامجبور بتمکین میکند در زیر سر پوشی بنام خانواده تلخترین زندگیها را طی نموده از هر گونه دشمنی وخیانت که‌مقدورشان باشد در حق یکدیگر خود داری نمیکنند. صفحات روز نامه‌ها غالبا شاهد جدلهای خونین خودکشی های زنان یا مسموم ساختن کودکان بی‌گناه صرفا بخاطر انتقام‌جوئی زن ازشوهر یا هوومیباشد.اکنون منظور از نگارش این سطور آنست که دربارهٔ قسمتی از نوشتهٔ آقای سید محمد صادق علوی رئیس کل دادگاه های شهرستانها تذکراتی بدهم وازایشان بمناسبت توجهیکه باین موضوع کرده‌اند تشکر کرده استدعا کنم بکوشند تادر حل این مشکلات حیاتی خانواده‌ها رایاری فرمایند.

مرقوم داشته‌اند « در موقع ازدواج برای زن این موضوع مسلم است که‌میتواند شرایطی برای خود پیشنهاد کند که‌در ضمن آن‌دست‌مرد رااز‌آن اختیارش تا حدودی کوتاه گرداند. اگر کسی نخواهد از حدود اختیارات خود استفاده‌کند آیامیتوان این مطلب را بصورت یك طرفه بودن طلاق تلقی نمود ؟»

جای شبهه باقی نیست که اکثر زنان کشور ازنعمت سواد بی‌بهره هستند و نمیتوانند از احکام دینی و حقوقی و مزایای‌قانونی که‌به‌آنها تعلق میگیرد مطلع باشند .باعلم باین موضوع دفترهای ازدواج بهیچوجه وظیفهٔ خود نمیدانند قبل از جاری کردن صیغهٔ عقد دخترانرا از شرائطی که برای آنها قابل استفاده است مطلع سازند .حتی از هدف این پیمان مقدس یا مسئولیتها و تکالیفی که زناشوئی ومادری وپدری بر عهدهٔ زن ومرد محول میکند آنهارابا خبر نمایند .من شخصا در اینگونه مواقع غیراز چانه‌زدن دربارهٔ مبلغی پول نقدو نسیه بعنوان مهریه و ارزش شمعدانو آئینه صحبتی نشنیده‌ام . دربارهٔ دختران مدرسه دیده هم‌دربرنامهٔ تحصیلات آنها ماده‌ای وجود ندارد که متضمن بحث و مطالعه درباره شرایط و مقررات ازدواج و طلاق باشد. همچنانکه حین اجرای صیغهٔ ازدواجهم کسی باین فکر نیفتاده است تاموارد‌قانون شرع و عرف را بصورت دفترچه‌ای چاپ کرده در دسترس طرفین بگذاردتا مطالعه کنند.

علت دیگری که باعث عدم استفاده زنان از شرایط عقد زناشوئی میشود این است که اختیارات شوهر ضمن عقد لازم قابل اجرا است وحال آنکه زن بایستی شرایط مورد نظر رایکی بیکی درخواست کند مثلا اگر مرد ترك نفقه کرد اگر زن‌دیگر اختیار نمود چنین وچنان بشود .از طرفی هنگام یك امر خیرکه بامیمنت و مبارکی انجام میشود صحبت از نفاق و طلاق بمیان آوردن کار پسندیده بنظر نمیرسد و آنرا بفال نیك نمیگیرند حتی ممکن است این گفتگو ها باعث بهم خوردن وصلت بشود. مسئله مهمتر آنکه هریك از این شرایط بدون پیش بینی‌سایر جهات غالبا باطل وبی‌اثر است.

.بنا برآنچه گفته شد نه‌تنها جهت سهولت امر طلاق بلکه بخاطر جلوگیری از بی‌بندو باری زوجین و استحکام بنای خانواده هاباید شرایطی که برای رفاهیت زن و آسایش کودکان است صورت عمومی پیدا کند و حین وقوع کلیهٔ ازدواجها رسمیت داشته باشد . دادگاههای مخصوص برای رسیدگی باجرای آنها معین گردد . ایکاش سرپرستان آموزش و پرورش کشور هم تربیت خانوادگی و اجتماعی را ازاهم تعلیمات قرار بدهندبجوانها بفهمانند که‌زن و شوهر بایستی در خوشی و ناخوشی دارائی و نداری سلامتی و بیماری زیبائی و زشتی وفادار و بردبار باشند طلاق‌را مانند قطع کردن عضو بدن بدانند که جز هنگام ضرورت برای نجات بیمار از مرك جایز نشمارند . زیرا اکثر اشخاص مجرم ولگرد وجانی محصول خانواده های شکست خورده ونتیجهٔ جنایت پدران و مادران وظیفه‌ناشناسند.

هدیه ایومونتان

همانطور که اطلاع دادیم ایومونتان هنر پیشه معروف فرانسوی وهمبازی مرلین مونرو در فیلم «بیا عشق ـ بورزیم » چند روز قبل پس‌از دو ماه اقامت در امریکا به پاریس وارد شد . ایومونتان بلافاصله بعد از ورود بمنزل خود از چمدان بزرگی یك کلاه کابوی خارج کردواظهار داشت «این کلاهی است که‌کاری کوپر بمن داده است »

مرلین مونرو یك ساعت پلاتین به ایومونتان هدیه داده است

علاوه براینها ایومونتان بیش‌از سی دستگاه رادیو کوچك با خودآورده است تا بدوستانش هدیه کند .

ایومونتان در نظر دارد ماه سپتامبر باتفاق اینگرید برگمن در فیلم «آیا براهمس‌رادوست دارید»شرکت کند .

در جهان سینما

خرس روسی دریك فیلم فرانسوی

ادموند سشان تهیه کننده معروف فرانسوی اینك در استودیوی‌اپنیاری فرانسه سرگرم تهیه فیلم «خرس» می باشد این‌فیلم سرگذشت‌خرسی است که مثل انسان حرف می زند می نویسد برای اجرای دو نقش‌اول این فیلم از فرانسیس بلانش و رناتوراسل استفاده شده خرسی‌که باید در این فیلم شرکت کند از روسیه آورده شد .

این‌خرس دو متر وچهل سانتی‌متر قد ودر حدود ۳۰۰ کیلو گرم وزن دارد و رام‌ترین و تربیت شده‌ترین خرسهای جهان می باشد فقط این خرس حرف نمی زند ولی سینمای فرانسه او را وادار بحرف زدن نیز خواهد کرد .

بریژیت باردو درسن تروپز

.بریژیت باردو ستاره زیبای‌فرانسوی چند روز قبل برای استراحت وارد سن تروپز شد. در این سفر ژاك شاریه شوهر بریژیت باردو همراه او نیست و در پاریس مانده است . بریژیت باردو همراه خواهرش می‌ـ ژانو می باشد . گربه وحشی‌فرانسه تصمیم دارد تا بهبود کامل کلوزو کارگران فیلم راستی در سن‌تروپز استراحت نماید و پس‌از آن به پاریس مراجعت کرده کار بازی‌در فیلم راستی را دنبال کند .

فیلم جدید ربرت‌حسین

کلود اوتان لارا تهیه کننده معروف فرانسوی پس‌از اینکه فیلمهای «مادیان سبز»و مسابقات سان‌ـ فرانسیسکو و «جنگل عشاق» وی با موفقیت روبرو گردید اینك‌تصمیم گرفته است از روی رمان معروف الکساندر دو ما بنام کنت‌مونت‌ـ کریستو فیلمی تهیه کند .

این فیلم بطریقه سینما سکوپ و رنگی تهیه شده و نقش اول آنرا ربرت حسین ایفا خواهد کرد .

همبازی بوب‌هوپ زخمی شد

روز گذشته لوسیل بال همبازی بوب هوپ هنگام بازی‌در یك صحنه عشقی فیلم اخیرش که برفراز یك کشتی مسافری انجام میگرفت از پله کشتی سقوط کرده و زخمی شد لوسیل بال را به بیمارستان انتقال دادند وی ازناحیه زانو زخمی شده‌است .

ازدواج ازنظر ویویان‌لی

«ویویان لی» ستاره معروف سینما معتقد است که سعادت یا تیره‌روزی هرخانواده‌ای بستگی به زن دارد.

«ویویان‌لی» باتفاق شوهرش «لورنس‌ـ اولیویه» در بنیان گذاری‌تآتر انگلیس نقش عمده‌ای داشته و مدت نوزده‌سال زندگی زناشوئی سعادتمندانه‌ای‌داشت.

اخیرا ابرهای تیره اختلاف براین خانواده سعادتمندسایه افکند وبطوری که گفته میشود قرار استشوهرش بایك ستاره تازه کار ازدواج‌نماید. با اینوصف هر موقع از این ستاره بزرك سئوالی‌از شوهرش‌میشود از وی بخوبی یاد میکند .

یکی از زنان‌از «ویویان‌لی»پرسید: آیا با اینکه میدانید شوهرتان قصد ازدواج مجدد دارد . از او تعریفو تمجید مینمائید ؟

وی پاسخداد :

ـچرانکنم ؟ شوهر در اینگونه مواقع است که احتیاج به حسن‌تفاهم وکمك و احترام همسر دارد اواکنون از مشکل بزرگی میگذرد و فقط باکمك من میتواند آنرا حل کند.

هرانسانی در زندگی خود نزدیك دوره طوفانی میگذرد و بخصوص در زندگی زناشوئی مردان بیش از زنان چنین دوره‌هائی را میبینند . در اینجا وظیفه زن است که نشان دهد دوست شوهر میباشد و گناهان و لغزشهای او را نادیده میگیرد . همچنین‌شوهر اگر احساس کردکه محبت زن‌نسبت باو کمتر شده باید محبت بیشتری بزنش بنماید .

ولی اگر منظور انتقام باشد ، ازدواج آنها بیش از ۴۸ساعت طول نخواهد کشید .

درقرن اتم من از زندگی چادرنشینان عصرحجر دیدن‌کردم

من‌شاهدتولدیکی از نوزادان عصر حجر بودم

یك‌مراسم مذهبی ..

روز اول دسامبر شاهد یك‌نمایش تاثر انگیز افراد قبیله بودم . آنها قبلا چادر ها راکنده و در چندکیلو متری اردو مستقر شده بودند .

ابتدا یك جمع۴۳ نفری‌مرکب از مرد و زن را دیدم که بدو گروه کاملا مشخص تقسیم شده وروی زمین نشسته بودند .

این گروه مشغول خواندن اشعار مذهبی بودند و با دست بران های خود میکوبیدند باعلامت مخصوصی زن ها روی زمین دراز کشیده و چهره خود را روی شن ها قرار دادند .

در این بین یك گروه ۲۳ نفری از مردانی که بدن و چهره خود را با پر شتر مرغ زینت داده بودند پدیدار گردیدند آنها نشان های مخصوص عزاداری بسینه آویخته و پایکوبان دریك ردیف‌مرتب بطرف ما پیش می‌آمدند و یك دسته چند نفری از مردان هم بادمیدن به دستگاه هائی شبیه شیپور حرکات آنها را مرتب میکردند .

سایرین تا این لحظه‌بروی زمین دراز کشیده و خونسرد منظره را تماشا میکردند در این موقع‌همگی شروع به گریه کرده و قیامت عجیبی بر پا کردند .

این وضع هم مدیری نپائید و با حمل علم های مذهبی به چادر ها و پنهان کردن آنها بکلی خاتمه یافت و دستجات مختلف بتدریج پراکنده شدند .

ارواح نیاکان ...

جالب ترین قسمت بازدید من از زندگی چادر نشینان دیدن‌چگونگی تولد یکی از نوزادان عصر حجر بود .

مادر نوزاد از (ارنابلا) واقع در ۲۵۰ کیلو متری محل سکونت با پای پیاده آمده بود و علت این

بقیه‌درصفحه‌هفدهم

آ ـ ب . یا . ب ـ آ

این دوتصویر یکسال باهم فاصله دارند . بنظر شما همینطورکه ما آنهارا قرار داده‌ایم صحیح است یا آنکه برعکس تصویر ب مقدم برتصویر آ میباشد . یك اختلاف روشنی‌که دراین دوتصویر دیده میشود شمارا راهنمائی خواهد کرد . حل درصفحه ۱۷

سردرد چیست

علم پزشکی هنوز بدرستی علت سردرد را نمیداند

تازه‌های پزشکی

شما تاکنون همه جورسئوال شنیده بودید غیر از این یکی آنرا خیلی ساده تلقی میکردید در حالی که سر درد هم برای خودتاریخچه ای دارد زمانی زنان عشوه گر آنرا وسیله ای برای طنازی قرار داده و برای تیز کردن آتش اشتیاق عشاق خود به بهانه سردرد از انجام‌تقاضا های آنها سرباز می زدند .

ولی در قرن ما ، بخصوص در۱۹۶۰ این امر نیز مانند همه چیز دیگر دگرگون شده و سردرد دیگر یك وسیله عشوه گری نبوده و بلکه دردی است مانند هزاران امراض دیگر . واکنون حتی متخصصین برجسته دانش پزشکی هم در دادن جواب صریح باینکه « سر درد چیست ؟ » عاجزند . برای سر درد معانی مختلفی موجود است ولی‌عیب کار در اینجا است که ارتباطی بین مفاهیم آن موجود نیست ولی درعین حال شایسته آن هست که‌پزشگان ممالك مختلف برای کشف‌رموز آن شب و روز در تلاش و تکاپوباشند با این همه تاکنون آنها نتوانسته‌اند بکشف علل آن مانند علل جوش چهره و ذکام و بعضی از درد های بی ضرر کاملا پی‌ببرند .

از یکساعت تا سه‌روز

گفته می شود که سردرد نتیجه «طوفان در گردش خون» است که در اثر آن عروقهای جمجمه سرد شده و انسان خیال می کند که سرش را توی منگنه فشار میدهند و شقیقه ها بشدت می زند . اینها علائم مرض است که بتناوب دیده می شود ابتدا نقاطو خطوط تیره‌ای جلو چشم آدم پدیدار میشود ورفته رفته جای خودرا به پرده سیاهی می دهد اعضای بدن‌دچارکرخی خاصی شده و گوش بکندی می شنود و انسان خیال می کند که سراسر بدنش دچار درد است و ذهن دره شدیدی عارض می شود بطوریکه آدم از کار دلزده می شود . وقتی که درد به نقطه اوج خود رسید با یك درد شدید و غیر قابل تحمل جمجمه پایان می یابد و گاهی هم در مواقع شدید درد توام باقی و اسهال است که عرق سردی بدنبال دارد . مریض در این موقع رنگش پریده و طاقت تحمل نور را ندارد بعلاوه سر درد گاهی توام با کهیر و لکه های قرمز و متورم است که

بقیه در صفحه دهم

روزبروز

فصل مناسب

«ژان‌ریگو» که‌به‌سفر کشور های شمالی اروپا رفته است‌در نامه‌ای به دوست خود چنین می‌نویسد :«فردا هلسینکی را ترك خواهم‌گفت وبسوی‌لنینگراد خواهم رفت . اینجا هوا بسیار خوب است ، شهرزیبا است و زنهاهم !اماتادیر وقت هواروشن است . اینجا پیرمردان دوست دارند که در تابستان عروسی کنند زیرا شب‌زفاف بسیارکوتاه است !...»

چارلی را انتخاب‌کنید

مجله ماهانه «لاروو‌فرانسه» درشماره ۱۰ نوامبر سال۱۹۲۹ چنین‌نوشته‌بود: «چارلی‌چاپلین» می‌تواند درهرکشوری که‌بخواهد بعنوان نماینده مجلس انتخاب شود زیرا هرجاکه مایل باشد بنمایندگی انتخاب شود فورا مردم آن کشور او رااانتخاب خواهند کرد .

فائده عشاق

دراین روزها «کمدی فرانسه» نمایشنامه‌ای از «ژول‌رنار» را بنام «لذتهای قطع‌رابطه»نمایش میدهد . یکی از جملات‌شنیدنی این نمایشنامه چنین است . «ارزش عشاق فقط به‌خاطره‌ای است که‌ازعشق‌آنها باقی‌میماند.

در برابر هم

چندروز پیش در «ایی ـ کلوب» سرمیزهای‌جداگانه این‌اشخاص دیده میشدند :

فرانسواز ساگان بایك مرد جوان ،شوهرسابق او«گی‌شولر» با «کنتس‌دولابار.» ،«بلیندالی» با چند مرد ، عاشق ودوست سابق او «پرنس‌فیلیپواورسینی» بایك زن جوان !

آقای پروفسور بازهم شماره اطاق خودرا فراموش‌کرده

ـ۶۷ـ

ـبسیار خوب اصرار نمیکنم . اما بهر حال این تخت هم از لحاظ سفتی با زمین تفاوتی ندارد . فردا تو میتوانی برای خودت تقاضای یك تخت بکنی . من در سلولهای دو نفری دیگر دیده‌ام که هر دو زندانی هم تخت و هم تشك دارند ، پس چرا ما نداشته باشیم ؟

ـ البته همین الان هم میتوانم اینکاررا بکنم ؟

در حالیکه متعجب شده بودم پرسیدم :

ـ چطور ؟

ـ با مشت به‌در میزنم بیایند .

ـ نه‌نه ، ابدا اینکار را نکن چون تنها چیزی که ممکن است در مقابل سر و صدا براه‌انداختن نصیبت شود یك کتك جانانه است .

صبح فردا وقتی گروهبان کشیك در سلول را باز می‌کند که به حیاط برویم‌می‌توانی این تقاضا رابکنی .

حالا هم اگر نمی‌خواهی روی تخت بنشینی آن سطل را وارونه کن و رویش بنشین چون راحت ترین صندلی این سلول است . تا چند دقیقه دیگر شام رامی‌آورند اما مامورین توزیع غذا کاری بکار تخت ورختخواب ندارند.

بعد برخاستم و در حالیکه پشتم به دیوار بود درست روبروی اونشستم.

ـ راستی پولوور قشنگی داری ، از همان پولوور های ارتش فرانسه است . اینطور نیست ؟ منهم یکی از آنها را داشتم . شلوارت هم ارتشی است .

ـ این‌لباسی است که‌در«ورسای» بدست آوردم وپوشیدم .

ـ مچ پیچهایت خیلی بدرد خواهد خورد و اگر اهمیت نمیدهی که‌ساس وککهای زندان داخل آن شوند بهتر است که آنها را همچنان بپای خود داشته‌باشی. این‌حیوانات موذی‌درهمه چیز سر میکنند .

ـ کك ؟من‌دراینجا کك ندیده‌ام .

ـ بسیار خوب ،الان‌نشانت میدهم .

گوشه تخت‌را اززمین بلند کردم و آنرا رها نمودم ، چند ساس بزرك قرمز رنك و چند كك از زیر آن بزمین افتادند و در جهات مختلف شروع به‌راه‌رفتن کردند .

چندتا از آنها را زیر کفشم له‌کردم و گفتم :

ـ آنها شب ها بیرون می‌آیند و بجان آدم میافتند و بعضی از آنها که موذی ترندبه‌سقف میروند و از آنجا خود را روی‌انسان‌میاندازند .

سخت‌ناراحت شدوگفت :

ـ چه‌وحشتناك است ، چقدرهم تعداد آنهازیاد است .

ـ بله ، در همین سلول صدها وشاید هزارها هستند ، آنها روی‌پوست بدن آدم راه‌میروند ، روزهای اول خیلی ناخوش آیند است ولی بعدا بتدریج عادت می‌شود .

من‌حتی بوسیله آنها خودم را سرگرم کرده‌ام و بعضی اوقات روز های متمادی مشغول مطالعه در وضع آنها شده‌ام و گاهی هم با آنها بازی‌کرده‌ام چون تاحالا در این سلول ، تنها همین حشرات دوستان من بوده‌اند . نگاه‌کن، الان‌یکی ازآنها رابرایت میگیرم .

باعجله و اشمئزاز گفت :

ـنه‌نه، خواهش میکنم اینکاررا نکن ،باشد برای بعد .

ـ هر طور میل‌داری .

چندلحظه‌سکوت بین‌ما برقرار شد و بعد از او پرسیدم :

ـ چه موقع توقیفت‌کردند ؟

ـ بعد از ظهر امروز .

ـ گشتاپو ؟

ـ نه ، پلیس فرانسه .

ـ پلیس فرانسه ؟

ـ بله ، من و یکی از دوستانم روی پل «تیلیست» ایستاده بودیم و چون زیاد مشروب خورده و از حال طبیعی خارج بودیم ، با همان بطریهای مشروب بطرف‌عابرین‌حمله میکردیم ، البته فقط برای‌اینکه‌آنهارابترسانیم .

در اینموقع یك پاسبان فرانسوی سر رسید و من بطرف او هم حمله بردم اما نفهمیدم چطور شد که‌بطری محکم به‌سر او خورد . تا آمدیم فرار کنیم افراد پلیس مارا گرفتند و تحویل گشتاپو دادند .

ـ دوستت‌راهم بهمین زندان آوردند ؟

ـ بله ما باهم بودیم و لابد او در یکی از همین سلول های نزدیك ما است .

ـآن‌پاسبان با ضربه‌ای که‌بسرش زدی کشته شد ؟

ـ نمیدانم .

ـ چند سال داری ؟

ـ هیجده سال .

دراینموقع سر و صدای ظرف از داخل کریدور بلندشدومن گفتم :

ـ دارند شام مارا می‌آورند .

ـ غذای این جاخوب هست ؟

ـیکدقیقه صبر کن ، خودت میفهمی .

برخاستم و پشت در رفتم و ایستادم که هم سوپ را بگیرم و هم دررا خودم ببندم .

سرباز آلمانی فقط یك ظرف سوپ بمن داد ولی وقتی به «گی‌منه»اشاره کردم‌ظرف‌دیگری‌راهم سوپ ریخت وبطرف من‌دراز کرد

بعد آهسته دررا بستم ونگهبان آنرا قفل کرد .

یکی از ظرفهای سوپ را بایك تکه نان که روی آن کره نباتی مالیده شده بود به «گی‌منه» دادم وگفتم :

ـ بیا این غذای تو .

ـ فقط همین غذا را میدهند ؟

ـ بله ، شروع کن که میدانم گرسنه هستی . به خوبی و بدی‌سوپ هم‌زیاد کارنداشته باش .

هنوز یکدقیقه نگذشته بود که ظرف را خالی کرد و نان را هم تاآخرین ذراتش خورد .

یك تکه از نان خودم را کندم و باودادم‌و گفتم :

ـ اینرا هم بگیرـ چون میدانم هنوز گرسنه هستی .

واوهم بانگاهی حاکی از قدردانی آنرا گرفت .

افکار ضدو نقیضی مغز من هجوم‌آورده بود . از یکطرف خوشحال‌بودم که یکنفر دیگر شریك سلول من شده و مرااز آن تنهائی وحشتزا بیرون آورده و از طرف دیگر نمیدانستم که باین ترتیب موضوع فرار من چه صورتی پیدا خواهد کرد .

بخصوص اینکه باوقایع صبح وصدور حکم محکومیتم می‌بایستی‌هرچه زودتردست بکار میشدم .

خود را قانع کردم که باید بیشتر در این باره فکر کنم و برای آنکه فعلا این افکار را از سر خود خارج نمایم باز با او شروع بصحبت کرده و گفتم :

ـ حالا باید ظرفهای سوپ خود را پشت در وصبح که در باز شد کنار راهرو بگذاریم .

فرهنگی ورزشی

والاحضرت شاهپور غلامرضا پهلوی

از اردوی قهرمانان فوتبال بازدید میکنند

صبح امروز آقای سرهنگ مکری رئیس فدراسیون فوتبال و رگبی کشور به خبرنگار ما اظهار داشت صبح روز جمعه آینده والاحضرت شاهپور غلامرضا پهلوی از اردوی قهرمانان فوتبال که جهت شرکت در مسابقات در ساری بسر می‌برند بازدید خواهند نمود .

فوتبالیست های شش منطقه کشور هم اکنون در ساری مشغول مسابقه با یکدیگر می باشند وروز جمعه بعداز ظهر مسابقه نهائی‌جهت انتخاب قهرمان اول مسابقه فوتبال قهرمانی باشگاه های کشور در حضور والاحضرت شاهپور غلامرضا پهلوی انجام خواهد شد .

تلگراف از ساری

صبح امروز آقای سرهنگ‌وحدتی رئیس میسیون فوتبال که هم‌اکنون در ساری بسر می برد تلگرافی اطلاع داد که مسابقات فوتبال قهرمانی باشگاه های کشور زیر نظر مستقیم آقای ذوالفقاری‌استاندار استان دوم انجام می گردد .

تا کنون دراین مسابقات تیم فوتبال شاهین آبادان مقام اول‌و تیم فوتبال سپه تهران مقام دوم وتیم فوتبال فرهنگ قزوین مقام سوم را دارا می باشند .

خبرنگار ما تلگرافی اطلاع میدهد که مسابقات با نظم و ترتیب ، جهت ربودن کاپ اخلاق بر گزار می گردد و فوتبالیست های شش منطقه کشور نهایت همکاری را بایکدیگر می نمایند .

تقدیر

آقای علی خواجه‌ئیان رئیس فرهنگ و آقای محمد جعفر کاظم بیگی‌رئیس دبیرستان بابل از طرف آقای دکتر مهران وزیر فرهنگ گنباتقدیر شدند.

ماسازور کشتی‌گیران

امروز از فدراسیون کشتی کشور اطلاع حاصل شد که آقای عنایت جافانپور بسمت‌ماساژور تیم‌ملی کشتی ایران منصوب و مشغول کار شده است .

برنامه کارآقای جافانپور درروزهای شنبه دو سه شنبه وپنج شنبه میباشد.

بازدید از مؤسسه اطلاعات

روز قبل چهل نفر از اعضای گروه فرهنگی کورشی از موسسه اطلاعات دیدن کردند در هریك از قسمت ها متصدیان ، اطلاعات لازم رادر اختیار بازدید کنندگان گذاشتند . پس از بازدید دسته گلی‌بوسیله یکی از دوشیزگان عضو گروه بمدیر موسسه اطلاعات تقدیم شد .

سر پرست گروه نیز از مدیر موسسه اطلاعات تقدیر کرد و گفت : موسسه اطلاعات مدتها است که وظیفه خطیر خودرا به خوبی انجام میدهد ما اطمینان داریم که موسسه شما روز بروز رو بتوسعه‌رفته ومنشاء خدمات مهمی برای مردم کشور خواهد گردید .

سپس آقای محمودی از جوانان دانش آموز تشکر کرد

شاگرد اول تهران

امروز کسب‌اطلاع شد که‌دوشیزه پروانه پروین دانش آموز سال‌ششم طبیعی دبیرستان گوهر شاد بامعدل کل ۱۹٫۲۷ در بین کلیه دانش آموزان پسر و دختر رشته طبیعی تهران شاگرد اول شده است .

دوشیزه پروین در تمام دوران تحصیل خود شاگرد اول بوده‌است.

وی در مورد موفقیت درخشان خود بخبر نگار ما اظهار داشت مسئولین دبیرستان‌مخصوصا دبیران کار آزموده و دلسوز در موفقیت من تاثیر زیادی داشته‌اند .

سال گذشته نیز دوشیزه ادیب رضوی ازهمین‌دبیرستان‌درامتحانات نهائی ششم ودر کنکور دانشکده ادبیات شاگرد اول شد .

پیروزی بوکسورهای باشگاه آرارات

مسابقه بوکس باشگاه آرارات تهران وتیم منتخب شهرستان تبریز ازساعت شش بعداز ظهر روزگذشته در هفتوزن انجام گردید. محل انجام این مسابقات باشگاه آرارات تهران بود وجمع کثیری‌از شخصیت های ورزشی وورزشکاران نیز درانجام‌این مسابقات حضور داشتند .

درنتیجه دروزن ۴۸ کیلو نوریك باغداسماریان از تبریز باهاراطونیان از آرارات برنده هاراطونیان ، دروزن اول طاطاوس از تبریز با ماسیس از آرارات برنده ماسیس دروزن دوم زاخاریان از تبریز با ادوارد ازآرارات برنده زاخاریان در وزن سوم گارلیان ازتبریز باوارطان از آرارات برنده وارطان در وزن چهارم وانیك از تبریز بامارتیك از آرارات برنده مارتیك‌در وزن پنجم آلفرد از تبریز باوارطان از آرارات نتیجه مساوی در وزن‌ششم روبرت آوانسیان از تبریز باادوارد طوفیان از آرارات برنده ادوارد دروزن هفتم اویك کریکوریان از تبریز با یوحناسلماسی‌ازآرارات‌برنده‌سلماسی ودرنتیجه تیم بوکس آرارات تهران باشش برد ویك مساوی ویك باخت برتیم تبریز پیروزی کسب کرد .

بادبزنهای جی. ای. سی

بابیش از
۵۰ سال سابقه درخشان
در خدمت شماست

بادبزنهائی که در ۵۰ سال قبل درگرمای سوزان
خوزستان نصب شده هنوز بخوبی کار میکنند

از شهرستانها با صندوق پستی ۱۴۲۶ مکاتبه فرمایید

جنرال الکتریک انگلستان
G.E.C.

صعود کوهنوردان بقلل اشترانکوه ـ البرز ـ کلون بستك ـ علم‌کوه ـ سی‌چال ـ دماوند ـ خرسنك ـ جانسون ـ خلنو ـ سرکچال

طی هفته گذشته کوهنوردان باشگاههای مختلف بچندین قله صعود نمودند

کوهنوردان باشگاههای مختلف ورزشی موفق شدند طی برنامه‌هائی بقلل مختلف صعود نمایند در زیر صعوه های این کوهنوردان از نظر خوانندگان میگذرد .

در علم کوه

۲۳نفر ازورزیده‌ترین کوهنوردان اداره تسلیحات ارتش بسرپرستی سرکار سرهنك پیروز و براهنمائی آقای ناصر رستمی موفق شده اند پس از ۲۴ ساعت راه پیمائی بقله مرتفع ۴۸۵۰ متری علم کوه صعودنمایند این کوهنوردان عبارت بوده اند از آقایان سرهنك‌حمیدی، سرگرد ثقفی ،ستوان دوم ناصر السلامی ، قدرتی ـ خندان ـ چنگیزی ـرضائی ـشمعی تهرانی ـ شاهین پور ـزرجویان ـ مجلسی ـ حیدر ـنوری ـ جوشقانی ـخواجه وندی ـمحترمی ـ اعتمادی ـ پیروز ـ ثقفی ـ علائی ـقهرمان .

کوهنوردان جعفری

۲۰ نفر از کوهنوردان باشگاه ورزشی جعفری طی یك برنامه سه روزه موفق شدند بقله معروف اشترانکوه صعود نمایند .

این کوهنوردان بعد از نصب‌آرم باشگاه و امضای دفاتر پاه بود به تهران مراجعت کردند .

قله البرز

هفت نفر از کوهنوردان سازمان کوهنوردی واسکی البرز باشگاه فردوسی مرکب از آقایان بهرامی ـ کریاسی ـجارنژاد ـ بهرامی ـ شیپوری ـامیر علائی ـحسن‌زادگان در هفته گذشته موفق شدند پس از سه ساعت راه پیمائی از گردنه تنورخان بقله ۴۱۰۰ متری البرز صعود نمایند همچنین دسته دیگری ازکوهنوردان البرز باشگاه فردوسی مرکب از آقایان وفائی ـ ماهری ، مهندسی‌بقلل کلون بستك وسی‌چال صعود نمودند .

غدیری ـ میر مهدی بقله دماوند صعود نموده اند و آقای اسعد بروشکی نیز عضو باشگاه دارائی باتفاق سه کوهنورد دیگر به قلل فورسفلا ـ جانسون ـ خلنو ـ سرکچال صعود کرده اند .

غار چهل چشمه

دسته ای از کوهنوردان باشگاه دارائی مرکب ازآقایان‌میرمحمدی ـ غدیری ـ سرابی ـ بصره ای بسرپرستی آقای‌بیگلربیکی از غار چهل چشمه عباس آباد‌همدان‌بازدید وسپس بتهران مراجعت نمودند .

همچنین دسته ای ازکوهنوردان این باشگاه مرکب ازآقایان‌شجاع ـ

لحظه دوست داشتنی

«نیل فریزر» استرالیائی برنده مسابقات قهرمانی تنیس یکنفره مردان

پس از آنکه ۳۰ کاپ طلارا دریافت کرد تبسم شیرینی برلبش نشست و گفت لحظه‌ای عزیزتر وفراموشی نشدنی‌تر از لحظه‌خاطره انگیز پیروزی واخذ جایزه وجودندارد .

اصلاح قانون اعزام محصل بخارج

ساعت ده صبح امروز بمنظور اجرای بند۲از قانون اعزام محصل بخارج که اخیرا در مجلس شورای ملی به‌تصویب رسید کمیسیونی با حضور وزیرفرهنگ وباشرکت آقایان یزدانفر معاون کل ـ دکترصورتگر استاد دانشگاه ـ دکتر کسائی مدیرکل تعلیمات عالیه ـ طاهری کفیل‌اداره امور دانشجویان اعزامی بخارج وهمچنین روسای شوراهای فرهنگی بریتانیا، ایران وآمریکا، ایران وفرانسه، انستیتوگوته، نماینده فرهنگی دولت اتریش ـمشاور فرهنگی سفارت ایتالیا سودفتر کار آقای وزیر فرهنگ تشکیل شد. دراین کمیسیون پیرامون اجرای اسلاح ماده‌یك و۳ قانون اعزام محصل بخارج مذاکره بعمل آمد وتصمیم گرفته‌شد اعضای کمیسیون دراین باره مطالعات لازم رابعمل آورده‌ونظرات خودرا در جلسه آینده که‌روز چهارشنبه تشکیل خواهد شد درجلسه کمیسیون مطرح‌نمایند.

مزدا
MAZDA

باقدرت ـ مُدرن ـ کم مصرف

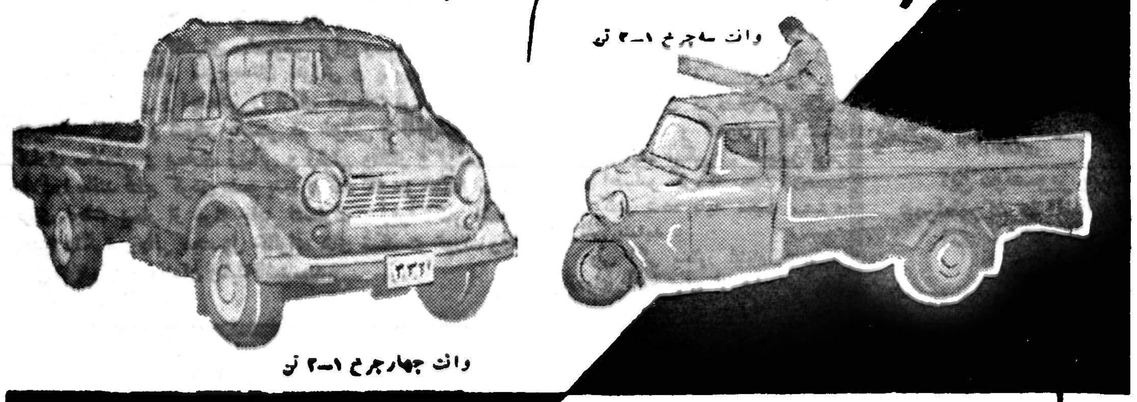

مدلهای مختلف مزدا
قوی ـ مستحکم ـ سریع
واز هرجهت مجهز

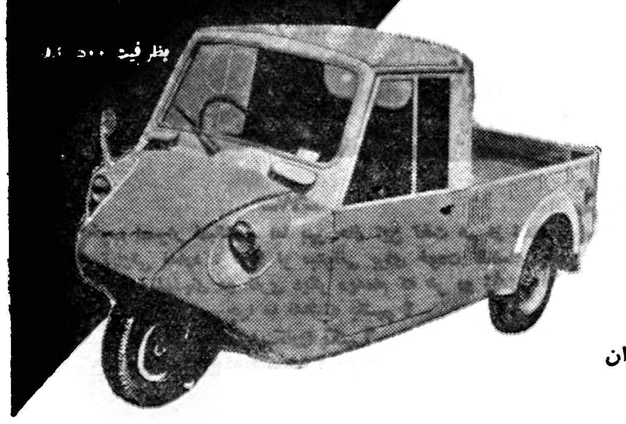

بهترین وسیله حمل‌بار در شهر و حومه

نماینده انحصاری درایران
شرکت ایران کالا بامسئولیت محدود
بازار سرای بوعلی تلفن ۲۳۱۹۰ ـ ۲۷۹۹۳
تعمیرگاه مزدا : خیابان سی‌متری سه‌راه‌کارگران
تلفن ۲۶۴۵۰ وتعمیرگاه‌های مجاز دیگر

آـ۵۴۹۹۸

اجتماعی

کارمندان دولت قادر بپرداخت شهریه مدارس نیستند

درامامزاده حسن ـ رباط‌کریم ـ وحیدیه کم‌آبی مردم را ناراحت کرده است

در شماره گذشته قسمتی از مطالبی را که آقایان نمایندگان محلات شهر در جلسه شورای عالی انجمن های محلی تهران ایراد نمودند چاپ شد و چون عده زیادی از روسای انجمن های محلی دراین جلسه از مسائل مورد علاقه ساکنین حوزه انجمن خود گفتگو کردند دراین‌شماره به ترتیب نسبت بانتشار آن مطالب اقدام می گردد .

نرخ خواربار

آقای نقیب‌زاده رئیس انجمن محلی گودها در مورد نرخ خواربار و تره‌بار صحبت کرد وی گفت انتظار مردم‌این است که نرخ تره‌بار و میوه هر روز تنزل‌نمایدو از شهردار تهران تقاضا میشود که ساکنین جنوب شهر را دریابد و همانطوریکه قول داده‌است هر روز به‌تنزل قیمت میوه‌ها ادامه‌دهد

آقای نقیب‌زاده گفت بیست روز پیش شهردارگفت هر روز نرخ جدیدی اعلام خواهد کرد و افزود که با این ترتیب اگر روزی یك شاهی خیاررا گران میکرد هم‌اکنون می‌بایست‌خیار یا دانه‌ای ده شاهی بفروشند که‌البته اینطور نیست .

آقایان بنی‌احمد و معیری توضیح دادند که تنزل قیمت فقط تا حدودی میسر است که برای تولید کننده صرف بکند والاّاصولا جنسی ببازار نخواهد آمد و نمایندهٔ جنوب شهر و گودها را که درد دل‌مینمود با این استدلال قانع ساختند .

درجی وبریانك

آقای ثقةالاسلامی رئیس انجمن محلی جی‌علیاوبریانك پشت تریبون آمد وی ابتدا از درمانگاه محلی سخت انتقاد کردوگفت موجودی این‌موسسه بهداشتی فقط دوگرم مرکورکرم‌است وسپس آقای ثقةالاسلامی از پزشکان تهران دعوت نمودتادراین گوشه‌ٔ شهر مطب‌دایر نمایند .

نهرفیروزآباد

رئیس‌انجمن‌محلی‌بریانك ازنهر فیروز آباد صحبت کرد .

وی‌گفت این نهر لعنتی از حدود جی و بریانك میگذرد جان و مال و بهداشت مردم بوسیله این نهر تهدید میشود نهر محل ستاد سگهای ولگرد محل است و مامورین برزن ده جادارد که بعنوان یك وظیفه‌شرعی تا حدودی که مقدور است نسبت بدفع خطرات نهراقدام نمایند .

سه د. صد حقوق

در این موقع عده‌ای از اعضای شورا گفتند که آقایان ماکارمندان دولت سه درصد حقوق خود را میدهیم که شهریه بمدارس نپردازیم اگر عده‌ای از ثروتمندان می‌خواهند این پول‌رابپردازند ما حرفی نداریم حقیقت مطلب اینست که طبقه کارمندان‌دولت وسایر مردم تهی دست تهران قادر بپرداخت شهریه سنگین مدارس نیستند .

آقایان رستگار رازی و سرهنك گلکار سپس از طرف این‌عده صحبت کردند و از شورا خواستند که در جلسه بعدی از وزیر فرهنك برای شرکت در شورا دعوت نماید .

امامزاده حسن

آقای معتمد شیرازی رئیس انجمن محلی امامزاده حسن‌گفت امامزاده که هیچ بمردم هم‌آب در این کوی‌نمیرسد وی طوماری نشان داد که از طرف مردم نسبت بوضع سخت آب د راین محل امضاء شده بود

آقای معتمد گفت‌به شهردار بگوئید تا بامامزاده حسن بیاید و دستوری فوری نسبت برفع مضیقه بی‌آبی مردم صادر کند .

وحیدیه

آقای‌هدایتی رئیس شورای محلی وحیدیه عکس هائی بانجمن ارائه‌داد وی گفت در وحیدیه برسرآب زد و خوردمیشود وعده‌ای‌مجروح میگردند.

وی گفت شهرداری در این محل چاه عمیق حفر کرده.ولی موتور بر روی آن نگذاشته‌اند .

رئیس شورای وحیدیه تاکید کرد که یکصدو پنج روز است به‌برخی از محلات وحیدیه آب نرسیده است .

آنگاه آقای هدایتی اظهار داشت که باوجود اقدامات شورایعالی انجمن ها باز هر روز چند طفل در حوض های منازل خفه میشوند این موضوع شورا را بشدت ناراحت ساخت و تمام نمایندگان و رئیس شورا از مردم تهران تقاضا کردند که از اطفال خود مراقبت نمایند ودر خاتمه تاکید کرد که اگر تا یك هفته وضع آب وحیدیه روشن نشود مردم این حدودبدرخانه رئیس شورا خواهند آمد .

عوارض

آقای جلال احمد خانلو بروش شهرداری نسبت به وصول عوارض‌از بروبالکن و اسفالت خیابانها اعتراض کرد .

وی گفت طبق مقررات این عوارض باید از تاریخی که شهرداری دراین نقاط اقدام بعمران و آبادی واسفالت نموده‌است وصول شود و اخذ عوارض از تاریخی که‌این‌محلات هنوز اسفالت نبوده برخلاف مقررات است .

درگاه خداوند

آقای رحمت الله سلیمی پوردئیس انجمن محلی شرق باغ صبا گفت آقایان بدرگاه خداوند برویدچون امسال خشکسالی عجیبی بود وعلت عمده کم آبی تهران همین موضوع است‌وی‌گفت وصول‌پنجاه‌ریال‌عوارض شهرداری از بابت اسفالت مورد توجه تمام محلات است و انجمن محلی شرق باغ صبا در این مورد اقدام کرده است و از طرف دولت دستورات لازم بشهرداری تهران داده شد .

خیابان زیبا

رئیس انجمن محلی خیابان زیبا گفت یکطرف خیابان را تلفن وطرف دیگر را برق حفر کرده است واین حفریات بدون برنامه واقعا مشکلاتی برای مردم بوجود آورده است‌آنگاه ناطق افزود که از شش سال پیش گفتگوی اسفالت خیابان زیبا در میان است و پس از اقدامات زیاد از طرف شهرداری بما گفتند که در سال جاری اسفالت انجام خواهد شد ولی‌ولفی‌فهرست اسامی‌خیابانهامنتشر شدخیابان‌زیبادرصورت‌نبودبشهرداری مراجعه کردیم گفتند رئیس برزن کوتاهی کرده و در برنامه این‌خیابان را منظور نکرده است .

آقای معیری

در این موقع آقای دکتر ادیب وزیر بهداری بجلسه شورا وارد شد و ابتدا آقای ویژه خبر مقدم گفت و سپس آقای معیری نائب رئیس شورا از آقای وزیر بهداری که دعوت شورا را پذیرفته و بدین محل آمده بود تشکر کرد .

دکتر قائمی

آقای دکتر قائمی رئیس انجمن محلی‌بخش ۵و۱۵ ضمن بیان‌مقدمه‌ای گفت: تشریف فرمائی آقای وزیر بهداری میزان علاقه ایشان را بمردم میرساند بنظر من هر قدر ازپزشکان بادیانت وبا ایمان در سازمانهای بهداشتی استفاده شود نقائص فعلی ازمیان‌خواهد رفت وی پیشنهادکرد که انجمن همکاری خانه وبیمارستان تشکیل گردد آقای دکتر قائمی افزود که پزشك باایمان هرگز راضی به از دست رفتن جان همنوع خود نمی شود و پزشکیار بادیانت بهیچوجه داروی بیماران‌درمانده رااز درمانگاه خارج نمیسازد . آقای دکتر قائمی گفت انجمن های محلی آماده اند ببودجه بیمارستانها کمك کنند ما از ثروتمندان برای بهبود وضع بهداشت کمك خواهیم گرفت پولداران باید کمك کنند تابیمار پشت‌در بیمارستان نماند .

بی سیم نجف آباد

آقای نقره کارمعاون انجمن‌محلی بی سیم نجف آباد گفت قسمت‌اعظم مشکلات فعلی زائیده سهل انگاری مامورین سابق است وی گفت در وزارت دادگستری خدمات گرانبهائی صورت گرفته‌است‌بدنبال این‌اقدامات دو سایر سازمانهای کشوری نیز اقداماتی برای بهبود وضع مملکت انجام میشود بی سیم نجف آباد از جمله محلاتی است که اقدامات موثری در آن بعد از بیست و هشتم مرداد ماه ۴۲ انجام یافته است»

آقای سجادی گفت :

حق مطلب را اشخاص وارد باید ادا کنند من که پزشك نیستم نباید در امور بهداشتی اظهار نظر نمایم واینکار رابابد به آقایان دکترفریور ودکتر ادیب واگذار کنیم وبس .

در وحیدیه آب مشتریهای فراوانی دارد

لطفاً یادداشت فرمائید

امشب

برنامه تلویزیون‌ایران

ساعت ۷٫۰۰ ـبرنامه صدف
ساعت ۷٫۳۰ـ برنامه‌انجمن حمایت حیوانات
ساعت ۸٫۰۰ ـبرنامه هنرهای زیبا
ساعت ۸٫۲۰ ـ اخبار
ساعت ۸٫۴۵ ـ هنرو صنعت
ساعت ۹٫۰۰ ـ برنامه تئاتر هنرهای‌زیبا
ساعت ۹٫۳۰ ـ فیلم .
ساعت ۱۰٫۰۰ ـ مسابقه راستگوئی
ساعت ۱۰٫۳۰ ـفیلم پرنده آهنین
ساعت ۱۱٫۰۰ ـ پایان برنامه

در انجمن‌ایران و امریکا

مراسم جشن کودکان از ساعت ٦ بعد از ظهر

فردا شب

برنامه تلویزیون ایران

ساعت ۷٫۰۰ـ برنامه خرد سالان
ساعت ۷٫۳۰ ـفیلم فلش خورده
ساعت ۸٫۰۰ ـ برنامه هنرهای‌زیبا
ساعت ۸٫۳۰ ـ مسابقه هوش«بیست سئوالی»
ساعت ۹٫۰۰ ـ هزار و یکشب
ساعت ۹٫۳۰ ـ فیلم سینمائی
ساعت ۱۱۳٫۰ ـ پایان برنامه

درباشگاه نفت

نمایش یك حلقه فیلم برای کودکان از ساعت ۷٫۴۵ دقیقه

مشکل طلاق را چگونه باید حل کرد ؟
کتاب طلاق و تجدد
تألیف : مهدی هادوی حائری دادستری با همکاری
تحلیل قوانین مربوط طلاق در ایران و مقررات آن در اتریش
آ ـ ۱۴۹۷۲

در انجمن های محلی شهر

شهردار از تهران‌نو بازدید میکند
اعضای انجمن عمران وآبادی‌تهران‌نو باشهردار ملاقات‌کردند

در این هفته تقاضاهای زیادی از طرف ساکنین محلات تهران بشهرداری‌رسید که در آن از شهردار تقاضا شده‌است تا ضمن بازرسی از محلات در جلسات انجمن های محلی گوشه‌و کنار تهران شرکت نماید. بدنبال این تقاضا ها روسای برخی از انجمن های محلی شهر نیز ضمن ملاقات باشهردار اظهار تمایل کردند که شهردار در جلسات انجمن های محلی آنان شرکت کند آقای‌مشگریز نائب رئیس انجمن عمران و آبادی تهران‌نو از شهردار دعوت نمود تا در فرصت مناسب از منطقه تهران نو دیدن نماید در گفتگوی میان نمایندگان انجمن عمران و آبادی تهران نو و شهردار آب وبرق و اسفالت ومیادین تهران نو و سایر موضوعات عمرانی مورد مذاکره قرار گرفت شهردار از نحوه اقدامات شرکت عمرانی وثوق وحدود تعهدات این شرکت سئوالاتی کردو سپس تمایل خودرا نسبت بتوسعه عمران و آبادی تهران‌نو ونظارت در تامین آب و برق و اجرای برنامه‌های اسفالت وسایر مسائلی‌که مربوط بشهرداری است بانظر موافق اعلام داشت و قرار شد در ظرف چند روز آینده ضمن بازدید از تهران نو بتمام مسائل مبتلا به مردم از نزدیك رسیدگی کند در این ملاقات نمایندگان انجمن فهرست نیازمندیهای محلی ساکنین تهران نو را بشهردار تسلیم کردند و در ضمن‌تقاضا نمودند که نسبت باسفالت خیابانهای مهم این منطقه اقدام جدی بعمل آید .

آب تهران نو

نمایندگان انجمن بشهردار گفتند که منابع آبهای زیرزمینی تهران نو بسیار غنی است و در هر نقطه این منطقه حفر چاه عمیق موفقیت آمیز بوده است نمایندگان انجمن تاکید کردند که حجم‌آب چاههای موجود شرکت وثوق قنوات سرخه‌حصار واستجاری‌فرح‌آباد تکافوی آب مورد نیاز ساکنین تهران نورا نمینماید خصوصا که سکنه این منطقه‌روزبروزبه تزایدمیرودو ازشهردار تقاضای بذل توجه فوری ومخصوص نمودند .

آب چاههای کوی مهناز خشك شده است

از شهرداری میخواهند دراین محل چاه عمیق‌حفر شود

جلسه انجمن محلی کوی مهناز بریاست آقای حیدری و با حضور آقایان عظیمی ـصوفی آبادی ـپناهی ـعلیزاده ـرضازارعی‌ـ خانوردی ـحسین ملکی ـدر منزل آقای عباسی تشکیل شد آقای حیدری گفت نامه‌های متعددی بشهرداری نوشته‌ایم تا نسبت بحفر یك حلقه چاه عمیق در کوی مهناز اقدام نماید و تاکنون اقدامی‌از طرف شهرداری بعمل نیامده است . آقای صوفی آبادی ازمامورین مسئول تقاضا کرد که باین محل بیایند و وضع زندگی و کمبود آب را در کوی مهناز مشاهده کنندوی تاکید کرد که آب چاهها خشك شده و مردم فوق‌العاده در زحمت قرار گرفته‌اند .

پپسی کولا
کولاک میکند

آ ـ ۱۴۸۹۴

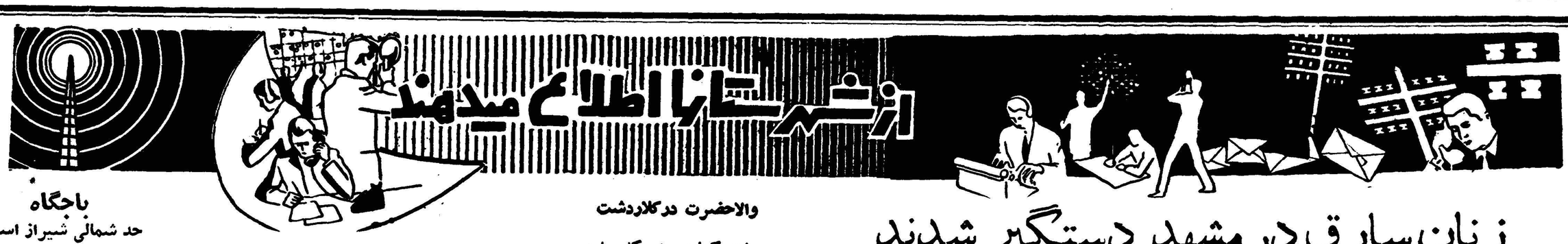

زنان سارق در مشهد دستگیر شدند

اینعده بقصد جیب‌بری و سرقت در ایام عزاداری وارد مشهد شده بودند

سردستهٔ جیب‌برها گفت :

هم‌اکنون سایر اعضای باند ما در تهران و شهرستانها مشغول فعالیت میباشند !

دو روز قبل بر اثر مساعی آقای کلاهبردار وجود دارد و علت این امر اخیرا باین شهرستان آمده بودند سروان میناپور رئیس آگاهی شهربانی هم کثرت جمعیت و زوار در این دستگیر کردند و اینک کلیه افراد مشهد یك باند از سارقین وجیب قبیل شهرهاست طبق آماری که این باند که تعدادشان ۱۷ نفرمیباشد برهای معروف تهران که افراد آن تهیه شده است در سالهای اخیر در زندان زنان شهربانی بسر میبرند همگی زن بودند در این شهرستان مشهد بیشتر مورد توجه آقای سروان میناپور سارقین و جیب بر های تهران ، دستگیر شدند و کلیه اجناسی که

آقای سروان میناپور

بنام سارا میباشد که‌سمت سرپرستی باند را نیز بعهده دارد و از سایر همکاران خود جسور تر بنظر میرسد

از سارا سئوال کردم آیا راست است‌که تو سرپرست این باندهستی؟ او جوابداد: بله ، آقای دادستان!! من سرپرست این عده هستم و آنها را با خون دل تربیت کرده‌ام .

سارا در پاسخ این سئوال که‌چرا شغل آبرومندانه ای را پیشه خود نمی کنند گفت : اولا مادر این راه زحمت زیادی کشیده ایم ومتاسفانه ترك این عمل برایمان مقدور نیست ازاین گذشته مگر شما کاری بهتر و بی دود سرتر ازاین کار سراغ دارید؟! سارا افزود باند ما فقط ازاین عده که دستگیر شده اند تشکیل نمیشود وبقیه افراد این باند که عده زیادی مرد و زن و کودك هستند در تهران و سایر شهرستانها بسر میبرند باید بدانید کهما افراد خود را از همان ایام کودکی که هنوز زبان باز نکرده‌اند برای دزدی و جیب بری تربیت‌می کنیم ودر نتیجه اورا بصورت یك جیب بر حرفه ای در میآوریم .

سارا : چرا مردم‌آزاری میکنید؟

یکی از زنان جیب‌بر بیازداشت خود اعتراض میکند

دو ایام عزاداری ماه محرم بوسیله اهواز ، آبادان بوده زیرا تعداد این باند بسرقت وقته بود بدست مسافرین این شهر بیشتر از سایر مامورین. افتاد مشروح جریان این نقاط میباشد هشیاری و مراقبت واقعه را خبر نگار ما در مشهدچنین مامورین شهربانی و آگاهی در ایام گزارش میدهد مزاداری باعث شده که چند روز

دو روز قبل از طرف آگاهی قبل ۲۸ نفر از سارقین وجیب بر شهربانی مشهد باینجانب اطلاع‌داده های تهران و اهواز و آبادان هنگام شد که یك باند سارق و جیب بر ورود به مشهد دستگیر شدند ضمنا که همه افراد آن زن هستند واخیرا دو روز قبل نیز مامورین آگاهی و از تهران باین شهرستان آمده‌اند شهربانی مشهد یك باند از زنان دستگیر گردیده اند چون موضوع سارق و جیب بر تهرانی را که جالب توجهی بود بلا فاصله باتفاق خبر نگار عکاس اطلاعات بطرف شهربانی حرکت کردیم .

پس از ورود بشهربانی هنگامیکه داخل اطاق آقای سروان میناپور رئیس آگاهی شدیم مقدار زیادی اجناس مختلف از قبیل قالیچه و پارچه های زمستانی و تابستانی و بهاره وکفش و دستگاههای آب‌میوه گیری و چرخ خیاطی وغیره که در گوشه اطاق قرار داشت نظر مرا جلب کرد .

رئیس آگاهی در مورد این اجناس اظهار داشت : اشیائی که در این اطاق ملاحظه میکنید از افراد باند سارقین و جیب بر های زن کشف شده است . پس از بازدید اجناس و اشیاء مسروقه از رئیس آگاهی دوباره دستگیری این باند توضیحاتی خواستم مشار الیه جواب داد:

شاید اطلاع داشته باشید که معمولا دو اماکن متبرکه بیش از سایر نقاط سارق‌و جیب بر و

عده‌ای از افراد باند زنان سارق وجیب‌برکه در زندان بسر میبرند

تلفن خودکار و لوله‌کشی آب

خواسته‌های مردم‌گرگان از بازرسان شاهنشاهی است

بطوریکه خبرنگار ما در گرگان اطلاع میدهد دو روز قبل هیئت بازرسان شاهنشاهی بریاست تیمسار سرلشکر علوی مقدم‌برای‌رسیدگی‌بخواسته‌هاو احتیاجات اهالی گرگان باین شهر وارد شد و از طرف روسای دوائر دولتی و معتمدین و محترمین شهر مورد استقبال قرار گرفت .در مجلس معارفه‌ای که پس از ورود این هیئت در محل جمعیت شیرو خورشید سرخ برگزار شد آقای میرشهیدی مدیر عامل جمعیت شیرو خورشید سرخ گرگان‌ضمن خیرمقدم خواسته های اهالی این شهرستان را که تسریع‌درکارلوله‌کشی آب وایجادتلفن‌خودکار شهری می‌باشد باستحضار رسانید .

شهر بابك ضمیمه رفسنجان شد

خبرنگار ما در رفسنجان مینویسد اخیرا طبق تصویب هیئت‌دولت بخش شهر بابك ازشهرستان یزد منتزع و ضمیمه شهرستان رفسنجان شده است بهمین مناسبت چند روز قبل آقایان درخشان فرماندارورووسای دوائر دولتی رفسنجان بشهر بابك عزیمت کردند تا امور ادارات این بخش را تحویل بگیرند .خبرنگار ما اضافه میکند مراسم تحویل‌گرفتن ادارات شهر بابك تا چند روز دیگر بطول می‌انجامد .

والاحضرت درکلاردشت

طبق گزارش خبرنگار ما در کلار دشت دو روز قبل والاحضرت شاهپور غلامرضا پهلوی با اتومبیل از راسمر به کلار دشت واردشدند واز طرف اهالی مورد استقبال قرار گرفتند والاحضرت پس از ساعتی استراحت در کلار دشت براسمر مراجعت کردند .

باجگاه

حد شمالی شیراز است

طبق پیشنهاد شهرداری شیراز و موافقت آقای دکتر پیراسته‌استاندار فارس حد شمالی این شهرستان تا باجگاه تعیین گردید ضمنا از طرف شهرداری بژاندارمری دستور داده شده است که بدون اجازه شهرداری ازهرگونه اقدام‌ساختمانی دراراضی باجگاه‌جلو گیری‌بعمل‌آید

در اولین جلسهٔ کنفرانس مسیحیان خاورمیانه

بطوریکه خوانندگان عزیز استحضار دارند چند روز قبل کنفرانس مسیحیان خاورمیانه باشرکت صد و پنجاه نفر از نمایندگان مسیحیان ده کشور مختلف در کلیسای حضرت لوقا در اصفهان افتتاح شد و در اولین جلسه کنفرانس آقای اسقف «استیفن نویل» که یکی از اعاظم و نویسندگان بزرك عالم مسیحیت میباشد در باره دین مسیح سخنرانی کرد . در عکس بالا اسقف «استیفن نویل» هنگام سخنرانی در اولین جلسه این کنفرانس دیده میشود .

انتصابات در شهرستانها

گناباد : آقای قدس ـ معاون فرمانداری
گرمسار : آقای نعمت‌الله محمدی ، سرپرست شهرداری«آراه‌ن»
کاشمر : آقای عبدالحمید معصومی ـ فرماندار
سنندج : آقای ابراهیم پیرمرادی ـ رئیس دفتر دادسرای استان
زاهدان : آقای محسن پدرام ـ رئیس اداره دخانیات استان

مربوط بمعدن نیست

آقای بهرامی رئیس دسته‌نقشه برداری راه آهن یزد . کرمان در باره خبر (معادن بافق استخراج می شود) توضیح میدهد : کار نقشه برداری و میخکوبی راه آهن یزد. بافق مربوط به اکتشاف معادن این منطقه نیست واین خط قسمتی از برنامه امتداد راه آهن سر تاسری ایران از یزد به کرمان وزاهدان وبندر عباس می باشد ضمنا این کار بوسیله مهندسین ایرانی زیر نظر اداره کل ساختمان وزارت‌راه انجام می گیرد .

تلفن خودکار سه‌هزار شماره‌ای شیراز چگونه‌افتتاح شد ؟

وزیر پست‌وتلگراف گفت: ازهمکاری مردم شیراز تشکر میکنم

بسرپرست فنی تلفن خودکار شیراز یك جعبه خاتم داده شد

اداره پست وتلگراف کازرون نیز افتتاح گردید

روز گذشته تلفن خود کار سه هزار شماره‌ای شیراز بوسیله آقای مهندس اشراقی وزیر پست و تلگراف افتتاح گردید و خلاصه ای از آن در شماره دیروز باستحضار خوانندگان‌عزیز رسیداینك‌خبرنگار مادر شیراز مشروح جریان را چنین گزارش میدهد : ساعت ده صبح دیروز آقای مهندس اشراقی وزیر پست‌و تلگراف باتفاق چند نفر از همراهان با هواپیما وارد شیراز شد در فرود گاه آقایان فرماندار شهردار ، رئیس پست‌و تلگراف و عده‌ای از روسای ادارات لشکری و کشوری‌حضور داشتندشهردارشیراز بنمایندگی از طرف مردم و آقای مهندس سرهنك زاده رئیس پست‌و تلگراف استان فارس خیر مقدم گفتند وزیر پست‌و تلگراف ضمن اظهار تشکر از مردم شیراز گفت امیدوارم در ظل عنایات شاهنشاه‌روز بروز دستگاه های مخابراتی کشور توسعه یابد وامور ارتباطی سریعتر انجام گیرد . آنگاه وزیر پست‌و تلگراف و همراهان باستانداری‌رفتند وپس‌از لحظه‌ای استراحت در مدخل اداره تلفن خود کار شیرازحضور یافتند در آنجا با حضور آقای‌دکتر پیراسته استاندار فارس ابتدا آقای مهندس مشیری گزارشی ازاقدامات شرکت تلفن را باستحضار رسانید ومدت انجام کار نصب دستگاه‌تلفن خود کار را یاد آور شد سپس آقای مهندس اشراقی طی بیاناتی جریان وضع ارتباطات‌وشبکه‌دستگاه های مخابراتی کشور را در هریك از استان های ایران تشریح کرد و گفت با گشایش تلفن خود کار شیراز که‌امروز بنام شاهنشاه عملی می شود یکی از آرزو های دیرین اهالی این شهرستان تحقق می‌پذیرد ومن‌لازم‌میدانم‌از همکاری‌صمیمانه‌ای که اهالی شیراز درانجام این کار ابراز داشتند تشکر کنم . آنگاه با قطع نوار سه رنك بنام شاهنشاه دستگاه تلفن خودکار شیراز را افتتاح نمود و پس از آن با گرفتن شماره تلفن یکی از مشترکین‌تلفن شیراز این موفقیت را باهالی تبریك گفت . این مشترك ، آقای مصلح‌الدین امامی رئیس اتحادیه فلاحتی فارس بود ودر پایان این مراسم آقای مهندس اشراقی یك جعبه‌خاتم بسر پرست فنی تلفن خود کار ودو عدد گلدان نقره هم بدونفر از کارکنان فعال اداره‌تلفن اهداءکرد. آنگاه قسمت های مختلف اداره‌تلفن خود کار بازدید شد ودر هرقسمت از طرف آقای مهندس سرهنك زاده رئیس پستو تلگراف و تلفن استان وسایر متصدیان مربوط توضیحات لازم داده می شد . دستگاه تلفن خود کار شیراز سه هزار شماره‌ای می باشد که در صورت احتیاج تا ده هزار شماره افزایش می یابد آقای مهندس اشراقی دیروز ناهار را مهمان شرکت کل تلفن ایران بود و شب نیز از طرف شهرداری شیراز پذیرائی شد ساعت ۹صبح امروز آقای مهندس اشراقی برای افتتاح اداره پستو تلگراف بصوب کازرون عزیمت کردو پس ازافتتاح پستو تلگراف کازرون به شیراز مراجعت نمود وبعد از ظهر امروز به تهران باز گشت .

وزیر پست‌وتلگراف باقطع نوار سه‌رنك دستگاه سه‌هزار شماره‌ای تلفن خودکار شیراز را افتتاح کرد دراین عکس آقای دکتر پیراسته استاندار فارس نیز درکنار وزیر پست‌وتلگراف دیده میشود

رفیقش را بجای خوك شکار کرد !

سه نفر از ییلاق نشینان رودبار از توابع شهسوار تصمیم گرفتند برای شکار خوك سری به جنگلهای اطراف بزنند .

بدنبال این فکر ، تفنگها را بر دوش انداخته راه جنگل رودبار را در پیش گرفتند . اما یافتن شکار کار آسانی نبود و کم‌کم دوستان موافق در جستجوی شکار، از هم دور افتادند .

دراین موقع ناگهان صدای گلوله ای در اعماق جنگل پیچید ووقتی شکار چی ماهر ! بهوای شکار «خوك» خودرا دوان دوان بالای سر صید رسانید با کمال تعجب مشاهده کرد خیراله امینی ـ یکی از همراهان خودرا ـ هدف گلوله قرار داده است .

بلافاصله جریان حادثه باطلاع ژاندارمری رسید ولی وقتی مامورین بمحل‌حادثه رسیدند معلوم شدکه «خیراله» درهمان لحظات اول‌براثر اصابت گلوله جان‌سپرده است.

هم اکنون قضیه تحت تعقیب می باشد واین خبر را نیز خبرنگار ما از شهسوار اطلاع داده است .

دستور داده شد

اداره اطلاعات و آمار وزارت پستو تلگراف در باره خبر «کمبود کارمند و نامه رسان در اداره‌پست فومنات توضیح میدهد گرچه‌اعضاء کنونی اداره پست فومنات کافی بنظر می رسد با این حال باداره مزبور دستور داده شد که درصورت کمبود اعضاء جریان را بمقامات مربوطه گزارش دهد تا جهت‌رفع آن اقداماتی بعمل آید» .

پست سیاهکل

اداره اطلاعات و آمار وزارت پستو تلگراف درباره «خبر» کارهای اداره پستو تلگراف سیاهکل به کندی انجام می گیرد توضیح می دهد تا کنون از طرف‌اهالی سیاهکل در این باره هیچگونه شکایتی‌واصل نگردیده است. وهم‌اکنون کارکنان اداره پست سیاهکل مثل سابق مشغول انجام وظیفه میباشند .

در یکی از قراء گنبد کاوس ،

۱۸۰ هکتار مزرعهٔ گندم سوخت

سه‌خانه روستائی نیز درکام این حریق مدهش فرورفت

خبرنگار ما درگنبد کاوس گزارش میدهد چند روز قبل طی حریقی که در مزارع گندم‌قریه «دهنه» واقع در ۴۸ کیلو متری گنبد کاوس‌رو یداد در حدود ۱۸۰ هکتار مزرعه گندم سوختو سه خانه‌روستائی در کام آتش فرو رفت مشروح جریان این واقعه از اینقرارا ست: صبح آنروز یکی از مالکین قریه «دهنه» برانبده دستگاه مخصوص گندم درو کنی خود دستور داد که برای درو بسوی‌مزارع گندم حرکت کند و راننده نیزبلافاصله پشت‌فرمان‌تراکتو رنشست‌وراه‌مزارع‌رادرپیش‌گرفت هنوزمقدارناچیزی گندم درو نشده بود که راننده تراکتور سیگاری آتش زد وسپس کبریت مشتعل را روی توده ای گندم درو شده انداخت و همین‌مسهل انگاری‌موجب بروز حریق گردید . باشروع حریق در مزارع گندم که‌شعله های آتش آن از فاصله چند کیلو متری مشاهده میشد کلیه اهالی قریه«دهنه» وحتی کشاورزان قراء مجاور خود را به محل واقعه رسانیدند و برای اطفاء حریق اقدام کردند ولی آتش هنگامی خاموش شد که ۱۸۰ هکتارمزرعه گندم وسه خانه روستائی را در کام خود فرو برده بود ضمنا در این حریق مقدار زیادی کاه که بعد از خرمن کردن در گوشه ای انباشته شده‌بود از بین رفت و بکلی سوخت خبرنگار ما اضافه میکند گفته میشود که در این آتش‌سوزی‌معادل سیصد تن غله سوخته است .

مردی در اردکان :

همسرش را از پشت‌بام پرت‌کرد

خبرنگار ما در اردکان می نویسد چند شب قبل شخصی بنام عباسعلی یکی از اهالی اردکان همسر خود معصومه را بعلت اختلافات خانوادگی از پشت بام بوسط حیاط پرت کرد ودر این واقعه‌معصومه بسختی مجروح شد عده‌ای از همسایگان بمحض اطلاع از این جریان مجروح راجهت معالجه در بیمارستان یزد به آن شهرستان انتقال دادند ولی معصومه پس‌از ۱۷ ساعت فوت کرد فعلا مامورین ژاندارمری اردکان برای دستگیری عباسعلی شوهر معصومه که فراری می باشد فعالیت میکنند .

خانه رئیس بانك را دزد زد

معادل ۶۰هزار ریال طلاآلات بسرقت رفت

خبرنگار ما در مهاباد مینویسد چند روز قبل منزل آقای فرهادی رئیس بانك ملی مهاباد مورد دستبرد قرار گرفت و چون کسی در خانه نبود سارق پس از جستجوی کلیه اطاقها مقداری طلا آلات بارزش شصت هزار ریال بسرقت برد .

آقای فرهادی پس از اطلاع بر این امرجریان را بشهربانی گزارش داد و مامورین شهربانی‌برای دستگیری سارق فعالیت شدیدی راشروع کردند ،خبرنگار ما اضافه میکند خانه آقای فرهادی در پرجمعیت‌ترین خیابانهای مهاباد قرار دارد و تاکنون دیده نشده است که هنگام روز در این محل‌سرقتی روی دهد .

چند خبر خلاصه از شهرستانها

خرمن آتش گرفت

زاویه زرند خرمن آقای حاج حسن یکی از اهالی زاویه زرند بعلت نامعلومی طعمه حریق گردیدوکلیه محصول جمع آوری شده ازبین رفت.

تشکیل شرکت تعاونی روستائی

طبس شرکت تعاونی روستائی قریه «دیهوك» از توابع طبس طی مراسمی گشایش یافت .

پیاده‌رو خیابانها اسفالت میشود

بهشهر برنده مناقصه اسفالت پیاده رو خیابانهای بهشهر تعیین گردید وتاچند روز دیگر اسفالت پیاده روها شروع خواهد شد .

پایان امتحانات مدارس

طبس امتحانات دانش آموزان مدارس طبس بپایان رسید ونتایج آن اعلام گردید .

در شورای شهرستان

گرمسار شورای شهرستان گرمسار با حضور آقای فرهادی فرماندار دو سال فرمانداری این شهرستان تشکیل گردید ودرباره پیشرفت شهر مذاکراتی انجام شد .

حریق درمغازه

زاویه زرند براثر سرایت شعله چراغ خوراك پزی مغازه غلام یکی از اهالی زاویه زرند آتش گرفت و خسارات زیادی وارد شد .

رسیدگی بوضع کوره‌های ذغال

گلاردشت تیمسار سرتیپ خواجه نوری رئیس سازمان جنگلبانی ایران بگلاردشت واردشد و بوضع کوره های ذغال اینمنطقه رسیدگی کرد.

بازدید از اداره دارائی وفروشگاه کارمندان

نوشهر آقای عاملی پیشکار دارائی استان مازندران وارد نوشهر شد واز اداره دارائی و فروشگاه کارمندان این‌شهرستان بازدید نمود .

موتور مولدبرق نصب میشود

نوشهر باانقدام آقای اسلامی فرماندار، نوشهر موتور مولد برق جدید این شهرستان نصب میگردد و بااین ترتیب روشنائی شبانه روزی مردم تامین میشود .

فقط پول نقد سرقت‌کرد

بندر گز ـ هنگامیکه سارقی اثاثیه منزل آقای محمد تقی کفاشی از اهالی بندر گز را جمع آوری میکرد یکی از کودکان وی که باتفاق اولیای خود بجشن عروسی رفته بود سر رسید و سارق‌بر الر داد و فریاد وی فقط در حدود چهار هزار ریال پول و نقره آلات را برداشته و فرارکرده

بررسی تاریخ روابط ایران و شوروی

تابلو غم‌انگیزی از تجاوزات شوروی بایران

تفسیر سخن پراکنیهای تجاوز ـ کارانه رادیو مسکو در قبال اقدامات دامنه دار یکه در ایران برهبری شاهنشاه محبوب صورت گرفته‌بسیار آسانست .کسیکه با تاریخ معاصر ایران سر و کار داشته باشدوروابط ایران وشوروی را مورد بررسی مختصر قرار بدهد خیلی زود متوجه میشود که چرا دولت اتحاد جماهیر شوروی سوسیالیستی از امنیتی‌که ملت ایران از آن برخوردار است واز اصلاحاتی که در امور و شئون مختلفه کشور همه روز صورت می‌گیرد خشمگین است. ما اطمینان داریم اگر جبهه غرب هم وجود نداشت ایران باز هم زیر بار زور ـ گوئی شورویها نمیرفت وبـاز دولت و ملت ایران مورد تجاوزدولت شوروی وارگانهای او قرار نمی ـ گرفت .

این تجربه تلخ و تاریخی راایران طی روابط باروسیه شوروی بدست آورده است .

در پایان جنك دوم‌سیاست‌خارجی ایران این طرفی یا آنطرفی یا بی طرفی یا طرفداری نبود سیاست خارجی ایران بر اساس‌اصول‌منشور سازمان ملل متحد مستقر شده بود در پایان جنك یك بلوك یا جبهه بیشتر در بین نبود آنهم بلوك متفقین یاجبهه دمکراسی بود در پایان‌جنك از پیمانهای ناحیه ای اثری و خبری وگفتگوئی در بین نبود در پایان جنك دولت وملت ایران و دنیای آزاد و همان بلوك متفقین و جبهه دمکراسی انتظار داشت در ازاء کمکها و فداکاریهای ملت ایران‌در جنك دوم بمتفقین و مخصوصا ملل جماهیر شوروی تعهدات و التزاماتی که بایران سپرده شده عمل شود . اما دولت شوروی درست در جهت عکس عمل کرد بخیال خود بهترین فرصت را برای تسلط بر ایران و خاتمه دادن باستقلال و موجودیت ملی او پیدا کرد .

در این تاریخ او در ایران‌چندین لشکر مجهز ومسلح داشت ستون پنجم داشت حزب و فرقه و سندیکا درست کرده‌بود . نیرو های تامینیه وانتظامی دولت ایران را که در نواحی توقفگاه ارتش سرخ قرار داشتند مسلوب الاختیار کرده بود حرکت و نقل و انتقال آنها بدون جواز کماندانی‌شوروی‌امکان‌نداشت اگر تخلف میشد آنها را خلع ـ سلاح و توقیف میکردند و یا مورد شکنجه و آزار قرار داده ومیکشتند دهها وصد ها و بلکه هزار هااوراق واسناد وگزارش درباره مداخلات مقامات نظامی و سیاسی شوروی در ایران از آن زمان در دست هست. ما در یادداشتهای گذشته شمه ای از آنها را با تاریخ و روز واقعه و بطور مستند نقل کرده‌ایم تکرار آنها لزومی ندارد در آن تاریخ‌دولت شوروی از طرق مختلف کوشیده بود تاوضع‌اقتصادی‌ایران‌شیرازه‌اش از هم گسیخته شود تمام واحد های صنعتی ایران یا از کار افتاده بود یا بواسطه عملیات تخریبی عمال مزدور شوروی اساسا ضرر میداد. بر اثر نا امنی و بی نظمی و هرج و مرج که‌ستون پنجم شوروی بوجود آورده بود سطح تولید صنعتی و فلاحتی یکمرتبه ساقط شده بود وبا پایان یافتن جنك یك میلیون بیکار برای ایران باقی گذاشته بود که آنهم خود بخود از عوامل‌غیرمستقیم برای اجرای نیات شوم و تجاوز ـ کارانه شورویها بود .

این تابلو غم‌انگیزی که از وضع آن روز ها در پیش چشم داریم گویاتراز هرزبانی بما می‌گوید که دولت شوروی در هر حال چه ایران طرفدار باشد و چه بیطرف چون‌زیر بار زور شوروی نمیرود بانحاءمختلفه مورد تجاوز دولت شوروی است .

ملت ایران درپایان جنك دوم چه گناهی کرده بود که‌دولت‌شوروی بانهایت شقاوت پی خلاف تعهدات بین‌المللی خود مجددا بتمامیت‌ارضی ایران یا ایجاد غائله آذربایجان حمله ور گردید ؟ دولت ایران در تمام مدت جنك ششدانك‌حواس‌خود را جمع کرده بود که تمام مقررات پیمان سه جانبه و تعهداتی را که در قبال هم‌پیمانهای خود یعنی شوروی وانگلستان داشت انجام بدهد .

بطوریکه جای هیچگونه بهانه جوئی باقی نماند . شوروی هم در پایان جنك بهانه ای نداشت . با این‌وجود وقتی جنك با آلمان در اروپا در هشتم مه ۱۹۴۵ پایان یافت اصلا بروی خودنیاورد که جنك پایان‌یافته از تاریخ پایان جنك با آلمان طبعا کاروانهای طولانی حمل مهمات از طریق ایران بروسیه شوروی نیز پایان یافت بنابر این وقتی اصل موضوع که جنك و حمل و مهمات از طریق ایران باشد منتفی شده‌بود فرع قضیه که عبارت از توقف‌ارتش های بیگانه در ایران برای این امر بود بایستی منتفی شده باشد.اما دولت شوروی چون نقشه های‌تجاوز کارانه نسبت بایران داشت‌ازدوستی باایران ناجوانمردانه سوء استفاده کرده بود . ستون پنجم در ایران تشکیل داده بود ،میخواست‌ضربت خود رابایران زده باشدونقشه‌های تجاوز کارانه خود را اجراء نماید تحقق پیدا نکردن آرزوهای شوروی در ایران وزنده ماندن و بقای ملت ایـران و استقلال او بحث دیگری دارد آنچه محل توجه است اینکه امروز که کارگردانهای‌رادیومسکو با خشم و غیظ بتمام امور و شئون اصلاحی ایران حمله میکنند‌هدفشان جز مقاصد تجاوزکارانه چیزی‌نیست

رادیو تلویزیون

سیلورفونك

SILVERFUNK TV

● مجهز بدستگاه رادیو پخش . زیبائی خارجی و تکامل صنعت بوجه آشکار است .

● صدای طبیعی . فضا پر روشن و حساس . دستگاه تنظیم خودکار کانال .

● ۲۱ انچ .

● تلویزیون سیلورفونك مناسب با هر گیرنده فرستنده ایران ساخته شده . مجهز بپذیرندگی هاگنیدلیتی (Hi-Fi) است ؛ با ضعیف‌ترین برق کار میکند .

سیلورفونك

SILVERFUNK T.V.

نمایندگی انحصاری در ایران :

شرکت رنگ‌چی سهامی‌خاص محدود تهران خیابان لوزه‌مرکزی سرای سرمایی تلفن : ۲۴۳۵۰

برای مشاهده و کسب اطلاعات بیشتر از انواع مدلهای ساده ومبله و گرام به‌آدرس بالا یا بفروشگاه‌های معتبر تهران

مراجعه‌فرمائید آ ـ ۱۵۰۲۴

آگهی مناقصه خرید آهن‌گرد

اداره ساختمان این بانك برای مصرف ساختمانهای خود مقدار۴۰۰ تن آهن گرد بشرح زیر :

۱ـ آهن نمره ۶	۱۵ تن
۲ـ آهن نمره ۸	۱۵تن
۳ـ آهن نمره ۱۰	۴۰تن
۴ـ آهن نمره ۱۲	۱۰۰تن
۵ـ آهن نمره ۱۴	۱۰۰تن
۶ـ آهن نمره ۲۲	۸۰تن
۷ـ آهن نمره ۲۴	۳۰ تن
۸ـ آهن نمره ۲۸	۲۰تن

از طریق مناقصه کتبی خریداری مینماید . داوطلبان شرکت دراین مناقصه میتوانند پیشنهاد خود را در پاکت سربسته‌و لاك و مهر شده تا آخر وقت اداری روز سه شنبه ۱۵ شهریور ماه ۱۳۳۹ بدفتر اداره ساختمان تسلیم دارند .

پیشنهاد دهندگان بایستی قبلا مبلغ ۱۵۰٫۰۰۰ ریال بحساب شماره ۱۰۰۰۸ نزد شعبه فردوسی تودیع نموده و قبض رسید آنرا ضمیمه پیشنهاد خود نمایند (ضمانت نامه بانکی هم از بانکی که مورد قبول‌بانك ملی باشد پذیرفته خواهد شد) به پیشنهاد های فاقد قبض سپرده‌ترتیب‌اثر داده نخواهد شد .

پیشنهاد دهندگان بایستی مدت تحویل آهنهای بالا را صریحاتعیین نمایند و چنانچه برنده مناقصه ازتحویل آنها در موعدیکه تعیین خواهد شد خودداری نمود موظف است روزانه مبلغ ۱٫۰۰۰ ریال بعنوان جریمه تاخیر ببانك بپردازد ولی چنانچه مدت تاخیر از ۲۰ روز تجاوز کردبانك حق دارد سپرده برنده مناقصه را بسود خود ضبط نموده و آهنهای مزبور را بهرطریق که مصلحت بداند تهیه نماید .

پیشنهاد دهندگان بایستی بهای هر تن آهن را (سی ـ اند ـ اف) خرمشهر یا تحویل تهران انبار بانك صریحا قید نمایند و اگر از خارج باگشایش اعتبار وارد میشود گواهی اداره نظارت بین المللی بایدضمیمه شده و مخارج آن نیز با پیشنهاد دهنده خواهد بود .

کلیه آهنهای بالا بایستی از نوع آهن طوماس بوده و بصورت شاخه های ۱۲ متر که یك دفعه خم شده تحویل گردد و هیچکدام از آنها بصورت کلاف تحویل گرفته نخواهد شد .

پیشنهاد های رسیده درساعت ۴۰ صبح روز چهارشنبه ۱۶شهریور ۳۹ در محل اداره ساختمان این بانك باز و قرائت خواهد شد و برنده مناقصه نسبت به جمع کل بهای آهنها تعیین میگردد .

حضور پیشنهاد دهندگان در جلسه مناقصه آزاد و بانك در رد یا قبول کلیه پیشنهاد ها مختار است .

۱ـ۳ آ ـ ۱۴۸۵۶ بانك ملی ایران

STRICK & ELLERMAN LINE

خط کشتیرانی استریك و الرمن

حالت کشتیهای استریك والرمن دربنادر ایران — درتاریخ ۱۳ر۷ر۱۹۶۰

نام بندر	نام‌کشتی	تاریخ ورود تقریبی	تاریخ پهلو گرفتن
بوشهر	تانگستان	درحدود آخر ژوئیه	برای بارگیری به‌بندر میرسد
	سیتی‌اف‌لیورپول	درحدود ۱۲ ژوئیه	برای تخلیه به‌بندر میرسد
	سیتی‌اف بریستول	درحدود ۲۰ ژوئیه	» » » »
	درینك تونکورت	درحدود ۲ اوت	» » » »
	جوینك‌تونکورت	درحدود ۳ اوت	» » » »
بندرشاهپور	نگارستان	دربندر است	برای‌تخلیه۱ر۷رسیده‌و۳ر۷حرکت‌کرده
	فلورستان	درحدود ۱۳ ژوئیه	برای تخلیه به‌بندر خواهد رسید
	سیتی‌اف‌الی	درحدود اول اوت	» » » »
	نگارستان (دفعه دوم)	درحدود ۵ اوت	» » » »
	ترکستان	درحدود ۱۸ اوت	» » » »
	درینك‌تونکورت	درحدود ۲۵ اوت	» » » »
	فلورستان (دفعه دوم)	درحدود ۲۸ اوت	» » » »
خرمشهر	تانگستان (برای‌بارگیری)	دربندر است	برای بارگیری ۳ر۷ رسیده است
	تانگستان	دربندر است	برای تخلیه ۳ر۷ رسیده است
	ترکستان	درحدود ۱۷ ژوئیه	برای تخلیه به‌بندر میرسد
	سیتی‌اف استافورد	درحدود ۱۸ ژوئیه	» » » »
	سیتی‌اف‌لیورپول	درحدود ۳۰ ژوئیه	» » » »
	فلورستان	درحدود اول اوت	» » » »
	ترکستان	درحدود دوم اوت	» » » »
	سیتی‌اف بریستول	درحدود ۸ اوت	» » » »
	درینك تونکورت	درحدود ۱۲ اوت	» » » »
	جوینك‌تونکورت	درحدود ۲۸ اوت	» » » »

برای سایر مشخصات بآدرس زیر مراجعه فرمائید

فرانك س استریك و شرکاء (بصره) محدود

دربصره و بغداد و خرمشهر

آ ـ ۱۵۰۲۸

هانوماک وانت دیزلی ساخت آلمان

HANOMAG

مصرف :

برای تمام روز فقط

۲۰ ریال

(گازوئیل)

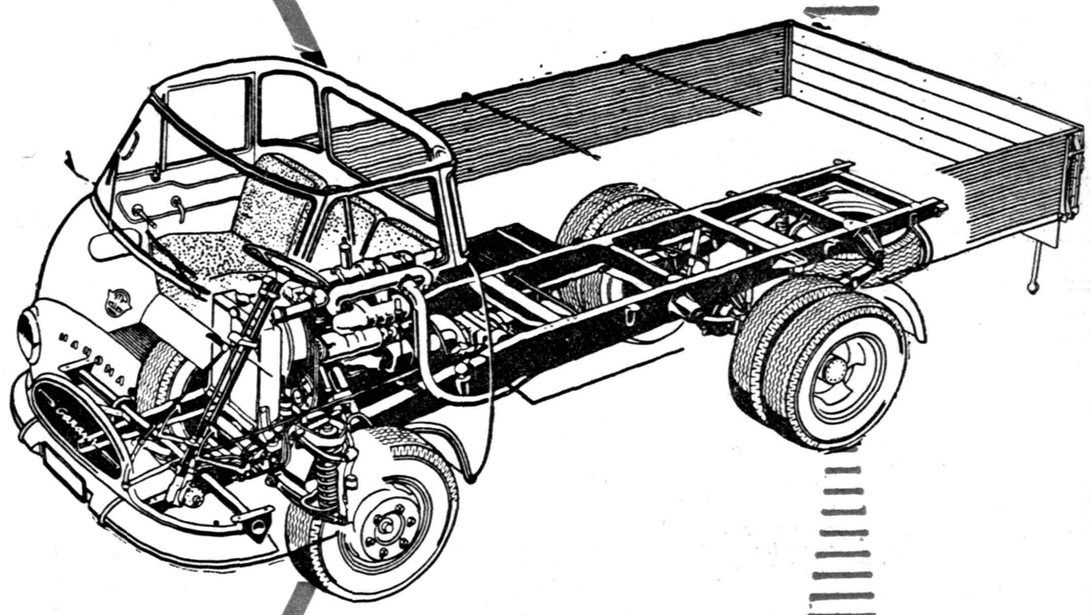

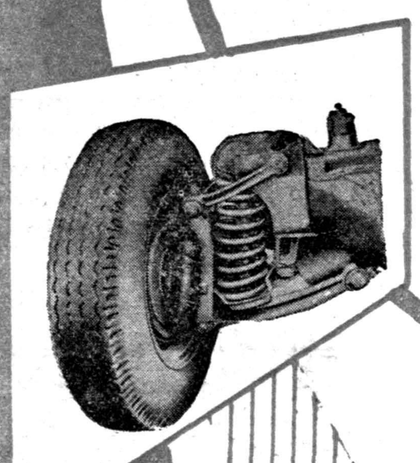

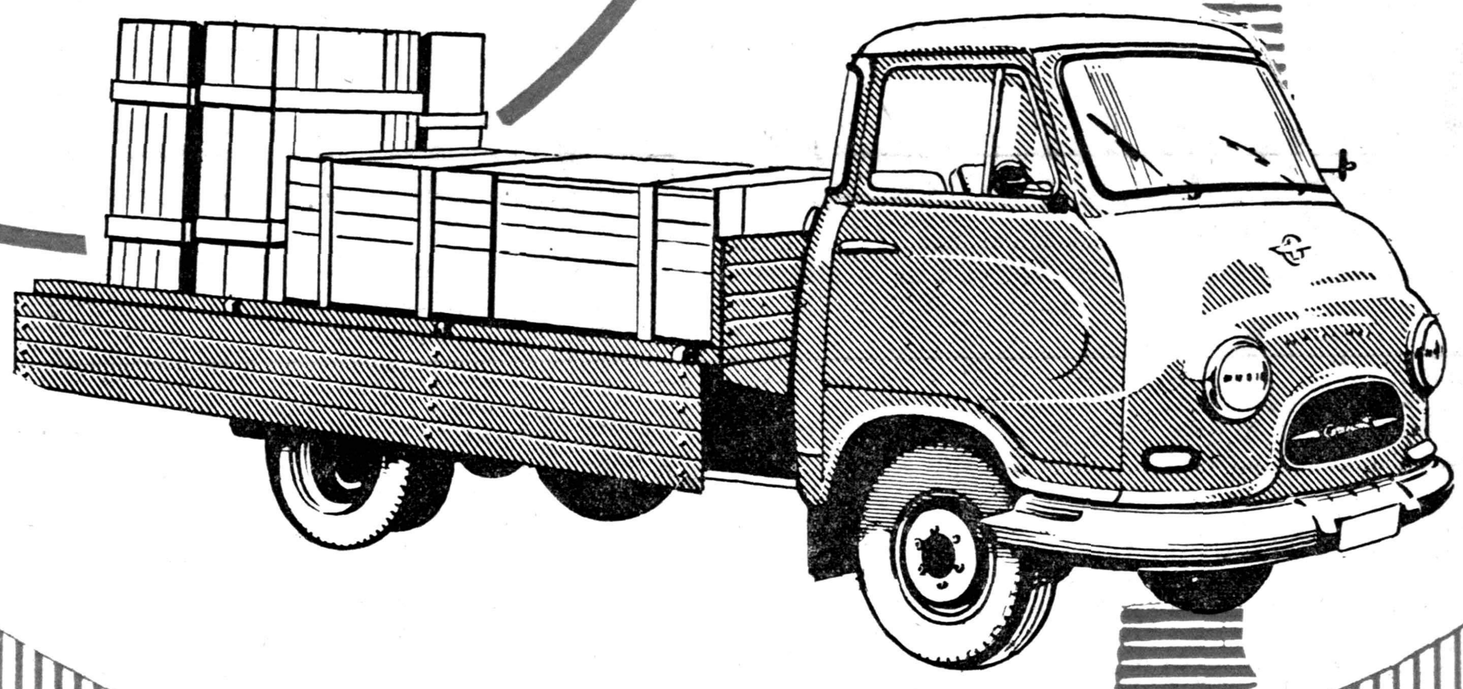

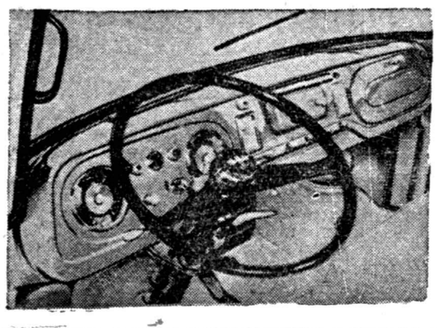

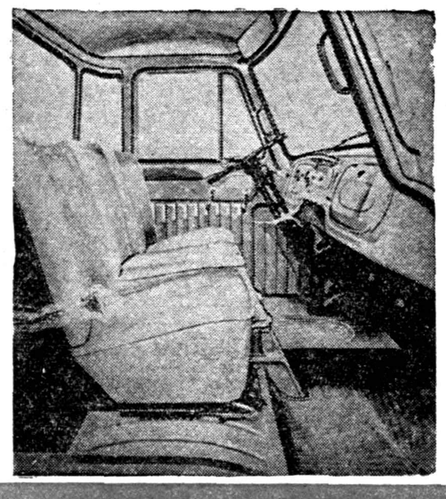

قابل توجه: صاحبان کارخانجات. دارندگان بارکشهای شهری ودهداران

وانت‌دیزلی هانوماک مدل ۶۰ تنها بارکش بی‌اندازه کم مصرفی است که علاوه برزیبائی‌ـ
جاداری و استحکام درطی بیش‌از سی‌سال سابقه پرافتخار همه‌گونه امتحان خودرا داده است

HANOMAG-Diesel

برای مشاهده وخرید: بنماینده انحصاری ـ تجارتخانه صیرفی ـ اول امیرکبیر ـ تلفن ۳۰۴۴۹۳ ـ ۳۰۴۹۶۳ یا به تعمیرگاه و نمایشگاه هانوماک قلهک تلفن ۸۶۴۱۶ ـ ۸۶۹۵۳ مراجعه فرمائید

آ ـ ۱۵۰۱۴

من شاهد تولد یکی‌از نوزادان

بقیه ازصفحه ۱۱

امر این بود که بنابه یك روایت مذهبی هر زنی باید بچه خود را در نقطه‌ای بزاید که علائق اجدادی و نژادی دارد .

وی در موقع حمل بوسیله دو زن دیگر بزمین نشانده شد و بدون آنکه هیچگونه تغییری از اثر درد زایمان در قیافه او ظاهر شود ، با کمال خونسردی وضع‌حمل‌نمود فقط کمی نوع تنفس او با سابق فرق کرده بود .

قبایل (پیچارانجا) درباره نوزادان عقاید مخصوصی‌دارند ،آنها‌معتقدند که بچه نتیجه آمیزش و قرابت‌مرد با زن نبوده و بلکه حلول روح یکی از نیاکان باعث تکوین بچه در شکم مادر میشود .

زن به محض احساس بارداری بشوهر خود اطلاع میدهد و شوهر بنوبه خود بلافاصله «شورای پیر ـ مردان» را در جریان میگذارد و آنها در صدد جستجوی روح‌برآمده و به محلهائی که علائم مخصوصی در آن حوالی است میشتابند .

در این لحظه اولین چیزی که بنظر آنها میرسد اگر اشیائی از قبیل درخت و سنك و غیره باشد این نشانه وجود روح درآن‌حوالی است ولی اگر حیوانی از قبیل کانگورو یا یك پرنده باشد آنوقت روح در خود این حیوانات است و نوزاد متعلق به‌آن روح است

شستشو باصابون

یکی از نوزادان روحش در شتر مرغ بوده و این طفل تا ده سالگی زندگی بالنسبه راحت و خوشبختی داشته و از اسرار چیزی باو گفته نخواهد شد ولی به محض اینکه سنش به ۱۰ رسید به تدریج اورا با اسرار آشنا خواهند کردوانجام پاره مراسم مذهبی را بعهده او خواهند گذاشت .واز آنجمله‌آنست که وی باید نقش پنجه های شتر مرغ را روی تخته سنك حك کرده و سرود مذهبی مخصوصی را یاد بگیرد . . .

شکار کانگورو و بریدن سر او نیز از کار هائی است که طفل باید بلد باشد و در مورد انتخاب زن هم جوان حق ندارد زن خود را از افراد متعلق به طایفه خودانتخاب کند .

بدین ترتیب بچه‌رفته رفته مجرب شده و بالاخره بصورت پیر مرد عاقلی در خواهد آمد .

قبایل پیچارانجا بادستجات هزار نفری ،دو هزارنفری زندگی میکنند و تاکنون نشان داده‌اند که یکی از سر سخت ترین قبایل دنیا در عدم‌پذیرش تمدن جدید هستند .

بنا براین بعید نیست که نوزاد مو خرمائی خوشگلی که (بتی) با آبمو صابون‌شستشوداد اولین کسی از افراد قبایل باشد که پا ازسنت های دیرین قبیله بیرون نهاده‌بعقیده من اگر سفید ها با دقت و ملاحظه با آنها تماس گرفته و اعتقادات باستانی آنها را بفهمند شایدبتوان امیدوار بود که در طول یك نسل این نوزادان را از عصر حجر به عصر مسافرت های پنهانی انتقال داد . . و این امر باید انجام شود زیرا عامل زمان لزوم‌آن را احساسی میکند .

«پایان»

حل

آ ـ ب . یا . ب ـ آ

هر دو تصویر در جای خود صحیح معرفی شده‌اند ، به پل‌اوور پسر خرد سال توجه کنید درتصویر ب پل اوور کاملا اندازه بدن‌اوست درحالی که در تصویر آ که یکسال جلوتر از تصویر ب می باشد پل اور پسر خرد سال برای او بزرك است و نیمی از شلوار اوراپوشانده.

خمیر دندان کلگیت باگاردول

دندانهای شمارا تمیز و زیبا

ونفس شمارا معطر میکند

وبجلوگیری ازفساددندان کمك مینماید

خمیر دندان کلگیت دارای گاردول است وگاردول ماده مخصوصی است که بجلوگیری از فساد دندان کمك میکند .

کلگیت بوی‌بد دهان اغلب افرادرا درتمام‌روز از بین‌میبرد ـ دندانهای شمارا تمیز میکند وزیبائی آنها را آشکار میدارد

اطفال نیز از کف کردن و طعم خوشمزه آن‌خوششان می‌آید.

کاردول روی دندان شما فشرهای نامرئی مخصوص ایجاد میکند که بجلو گیری از فساد دندان کمك مینماید.

کلگیت نفس شمارا خوشبو میکند و در عین حال دندان شماراتمیز مینماید

خمیر دندان کلگیت پرفروش ترین خمیر دندان دنیاست

CDC-58-1-PH

پرخ خیاطی لادا

با

۲۵ سال سابقه درخشان

درایران

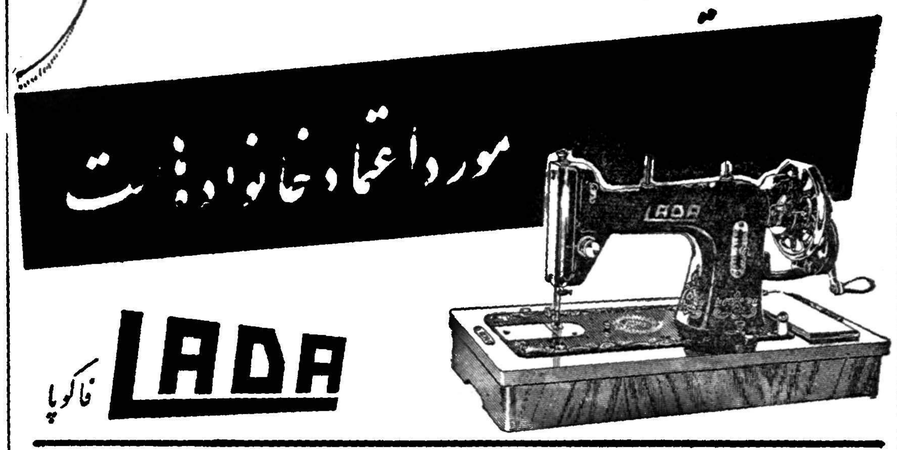

مورد اعتماد خانواده‌هاست

لادا فاکوپا

نماینده انحصاری ـ شرکت‌سهامی بازرگانی آرین تهران خیابان بوذرجمهری سرای حافظ تلفن ۵۰۰۹۱ تا ۵۰۰۹۴ آ ـ ۱۴۹۸۰

سازمان حفاظت آزادی انتخابات

ضمن اعلام تجدید فعالیت خودباطلاع عامه میرساند که نام‌نویسی اعضاء همه‌روزه از ساعت۸صبح تا۱۲ وازه‌بعداز ظهر تا۹در محل‌سازمان بعمل می آید. کلیهٔ افراد ایرانی که معتقدبه حفظ آزادی انتخابات می باشند ازهر صنف‌وطبقه و مسلك و عقیده می توانند در این سازمان نام‌نویسی و فعالیت کنند .

نشانی سازمان :فردوسی بالا ـ خیابان کوشك ـ کوچهٔ مهنا ـ کاشی۵۷

مسئول‌موقت سازمان ـ

دکتر مظفر بقائی کرمانی

۱ـ۳ آ ـ ۱۲۵۱۱

کاندیداهای نمایندگی مجلس شورایملی شهرستان ساری

جناب آقای عزت‌الله کاسمی‌مدیر کل وزارت دادگستری و جناب آقای صادق خاوری شهردار ساری (عکس مقابل) که‌هردوازشخصیتهای ممتاز و از خدمتگذاران واقعی‌میهن وشاه هستند برای نمایندگی دوره بیستم ازشهرستان ساری معرفی مینماید . ضمن عرض تبریك بعموم اهالی محترم امید است با انتخاب آقایان نماینده لایق و دلسوزی که منتهای آرزوی این مرز وبوم است در مجلس شورای ملی داشته‌باشیم.

آ ـ ۱۴۹۵۸ ساری ـ همشهری کوچك شما ـ محمد صادقی

کامیون کمپرسی کرایه

یك دستگاه کامیون کمپرسی‌برای مدت یکماه مورد نیاز است بتلفن ۴۹۹۴۲ مراجعه فرمایند .

۱ـ۲ آ ـ ۱۲۵۰۹

شرکت سهامی ریسندگی‌بافندگی اطلس بافت‌تهران

سه دستگاه ماشین اتوبوس بنز خریداری مینماید .دارندگان به تلفن ۲۲۲۹۳ یا دفتر شرکت سه دالان ملك رجوع نمایند .

۱ ۱ـ۲

اپتالیدن ساندوز محلول رسیس

اپتالیدون ساندوز را فقط درکاغذهای زرورقی که دارای علامت مخصوص ساندوز است خریداری فرمائید

موفقیت درهرکار رمزی دارد

رمز خوب نوشتن وصرفه جوئی دروقت کارکردن بامداد خودکار بیك است

بیك مداد خودکار کریستال بادوام، بی‌رقیب بارنگهای سیاه ـ آبی ـ قرمز

بها ۹ ریال

بیك BIC

آ ـ ۱۴۸۹۶

ترموس یخدان کلمن

یخچال قابل حمل برای پیك نیکنیك، مسافرتها وگردشهای تابستانی

یخدان کلمن

اندازه، میوه جات وآشامیدنیهای شمارا درگرمای تابستان تازه و خنك نگاهمیدارد

ترموس کلمن

بهترین وسیله نگهداری یخ میباشد

آ ـ ۱۴۹۷۴

تشکر از آموزشگاه خزائلی

اینجانب محمدحاجی زاده که در امتحانات ششم طبیعی با معدل ۱۶٫۰۳ قبول شده وبین داوطلبان متفرقه حائز رتبه اول گردیده اصالتا ازطرف خودو به نمایندگی ازطرف همه هم‌شاگردان از دبیران مجرب و دلسوز آموزشگاه خزائلی که تا آخرین ساعت کلاس را دائر و در فعالیت نگاهداشته اند . بخصوص از جناب آقای دکتر خزائلی موسس آموزشگاه حسب الوظیفه بدینوسیله تشکر می‌کنم محمد حاجی زاده

آگهی

آگهی فقدان سند مالکیت

طبق استشهاد تقدیمی واظهار چهار نفر شاهد آقایان علی اکبر اردلان ولطف‌اله صیدی راموال مدعی‌می‌باشند که‌هنگام انجام معامله دردفتر خانه اسناد رسمی شماره ۳ سنندج دوفقره سندمالکیت (سه‌دانگ ونیم)و دو دانگ ونیم خانه شماره ۹۲۷ بخش سه سنندج رامفقودنموده‌اندوتقاضای المثنی سندمالکیت خانه مزبور را کرده‌اند لذابدین وسیله آگهی‌میشود تاهرکس نسبت بخانه بالااظهاری دارد ویامعامله انجام داده‌است ظرف‌شصت روز از تاریخ‌نشرآگهی مدارك خود رابه ثبت شهرستان سنندج ارائه‌دهد والا پس‌از گذشتن مدت‌قانونی المثنی سند مالکیت بنام نامبردگان صادر خواهدشد .این‌آگهی سه‌نوبت هر نوبت بفاصله بیست روز منتشرمیشود. نوبت اول چهارم تیرماه ۳۹ نوبت دوم بیست وسوم تیرماه ۳۹ نوبت‌سوم چهاردهم مرداد ماه ۳۹

رئیس اداه ثبت شهرستان سنندج
آ-۱۲۰۶۰ ۱-۳ روحانی

بدین وسیله باطلاع کلیه بانکها واشخاص میرساند یك برگ سفته سفید که از طرف اینجانب ظهرنویسی شده است مدتی قبل مفقود شده است سفته مزبور از درجه اعتبار ساقط است .

قاسم سپهر - پاساژ سعدی
۱-۲ آ-۱۲۸۷۱

رفع خستگی و درد چشم
با
لوسیون اکوزول

برای رفع ناراحتی‌های حاصله از آفتاب و کار زیاد از لوسیون مخصوص چشم اکوزول استفاده نمائید . اکوزول از مواد بدون ضرری ترکیب یافته که میتوان آنرا هرچند بار بکار برده هر بسته محتوی یك چشم‌شوی پلاستیکی است

* نام ثبتشده شرکت نوروپچ فارماکال

مادران و پدران !

آمار نشان میدهدکه هر تابستان بیش‌از سه‌هزار کودك قربانی حوض‌میشوند این کانون خطر زندگی عزیزان شمارا تهدید میکند و شما قادر نیستید که همیشه و همه وقت مواظب فرزندان خود باشید .

اکنون‌که نهضت‌نجات‌کودك بابتکار شاه‌پسند برای از میان برداشتن این خطربزرك کوشش میکند شماهم با بی خطرکردن حوض خانه خویش هم‌جان عزیزان‌خود را درامان دارید

وهم‌از ۲۵۰هزار ریال‌جائزه قرعه‌کشی شاه‌پسند استفاده‌کنید.

شرائط شرکت در قرعه‌کشی نهضت نجات کودك

کسانیکه میخواهند در قرعه‌کشی نهضت نجات کودك‌شاه‌پسند شرکت‌کنند میبایست عمق حوض خانه خود را به ۵۰ سانتیمتر تقلیل دهند ویاآن رامحصور نمایندویا روانداز‌فلزی برای حوض خانه خویش تهیه کنند واز رئیس انجمن‌محلی (درتهران) و نماینده شاه پسند و سازمان‌کمك‌کودك (درشهرستانها) گواهینامه بی خطر کردن حوض خانه خود را دریافت و تا ۱۰ شهریور به دفتر خدمات اجتماعی شاه‌پسند (تهران خیابان بوذرجمهری ـسرای حافظ) ارسال دارند .

نهضت نجات‌کودك

برنامه اجتماعی کارخانجات روغن‌نباتی شاه‌پسند

نهضت نجات کودك

از همکاریهای با ارزش سازمان‌کمك کودك سپاسگذار است .

آ-۱۴۹۸۲

آگهی مناقصه شماره ۲۶ ـ ۲۹٫۳٫۳۹

اداره سررشته دار ی‌ارتش ایران کارخانه ماشین موردنیاز دوخت یونیفرم افرادراکه‌روزانه درمقابل هشت‌ساعت کاربتوانددوهزارزوج‌یونیفرم‌تهیه نماید بشرح زیر بمناقصه میگذارد.

۱ـ پیشنهاددهندگان بایستی پروژه کامل کارخانه را باجزئیات مشخصات ماشین آلات وکاتولك کامل ماشین آلات ضمیمه پیشنهاد خود ارسال دارند.

۲ـ پیشنهاددهندگان بایستی سازنده کارخانه بوده ورفرانس کارخانه خودرا ارسال وهمچنین کارخانجات کفاشی که‌درسایر کشورها ساخته ونصب نموده معرفی نمایند.

۳ـپیشنهاددهنده بایستی معادل پنج‌درصد کل معامله رابابت‌سپرده بحساب ۱۲۰۷ دارائی شماره ۲ بانك ملی ایران بشعبه فردوسی پرداخت یامعادل همین مبلغ ضمانت نامه بانکی ضمیمه پیشنهاد خودارسال‌دارند.

۴ـفروشنده کارخانه بایستی لوازم یدکی برای مدت یکسال‌رابطور رایگان دراختیار سررشته‌داری ارتش بگذارد وپس از مدت یك سال بایستی تعهدنماید چنانچه لوازم یدکی مورد احتیاج باشد پس‌از دریافت سفارش فورا حمل نموده وارزش آنرادریافت نماید.

۵ـ فروشنده بایستی کلیه ماشین آلات کارخانه رادر ایران‌نصب وحاضر بکار وآماده برای بهره‌برداری تحویل نماید وبرای آموزش وتعلیم کارگران ایرانی چندنفر متخصص بهزینه کارخانه فروشنده‌مورد احتیاج راتاخاتمه آموزش دراختیار اداره سررشته‌داری ارتش‌بگذارد.

۶ـانرژی برقی که کارخانه باآن کارخواهد نمود برق سه‌فاز ۳۸۰ ولت کارخانجات برق‌تهران خواهد بود پیشنهاد دهنده بایستی باین موضوع توجه نموده وکلیه ماشین آلاتی را که میفروشند بااین برق قابل بهره‌برداری باشد.

۷ـمدت‌حمل کارخانه پس از ابلاغ بفروشنده بیشترازسه‌ماه نبوده وپس از وصول به‌بندر وحمل آن به تهران نصب کارخانه درمحل تعیین شده وآمادگی آن برای بهره‌برداری بیش‌از ششماه نباید بطول انجامد.

۸ـیك چهارم ارزش کارخانه پس‌از حمل پرداخت و یك‌چهارم‌آن پس‌از وصول‌به‌بندر ایران پرداخت وبقیه ارزش کارخانه‌پس از نصب وحاضر وآماده بهره برداری باشد پرداخت خواهد گردید.

۹ـ درموقع انعقاد قرارداد ده درصدکل معامله ضمانت نامه بانکی ازفروشنده کارخانه بنام حسن انجام معامله دریافت خواهد شد درصورتی که فروشنده درموعد مقرر درقرارداد کارخانه راحمل نکرده ویادرموعد معین برای نصب وبهره‌برداری آماده ننماید اداره سررشته داری ارتش حق‌خواهد داشت ضمانت‌نامه را بنفع دولت ضبط نماید.

۱۰ـقیمتهای پیشنهادی فروشندگان بایستی می‌انداف‌خرمشهر تعیین شود.

۱۱ـفروشندگان کارخانه بایستی مواد اولیه نیازمندیهای یکساله راکه تهیه آن در ایران مقدور نیست تعهد نماید درجریان نصب کارخانه بقیمت عادله روز در اختیار اداره سررشته‌داری ارتش ایران‌بگذارد.

۱۲ـ پیشنهادات بایستی به‌آدرس ایران ـتهران ـانتهای‌خیابان فرصت ـاداره سررشته‌داری ارتش تاتاریخ دوشنبه هفتم شهریور ماه سال ۱۳۳۹ واصل شود.

۱۳ـ اداره سررشته‌داری ارتش درساعت ۱۰صبح‌روز سه‌شنبه‌هشتم شهریورماه ۳۹ پیشنهادات واصله راباز وقرائت خواهد نمود حضورنماینده پیشنهاددهندگان درجلسه مناقصه آزاد است.

۱۴ـاداره سررشته داری ارتش به‌پیشنهاداتیکه دیرتراز موعدمقرر برسد یامشروط باشد ویافاقد سپرده باشد ترتیب اثر نخواهد داد.

۱۵ـاداره سررشته‌داری ارتش دررد یاقبول پیشنهادات آزاد است.

۱۶ـکارخانه فروشنده بایستی ضمانت نماید کلیه ماشین آلات کارخانه که تحویل میشود بنحو مطلوب یونین راتهیه نموده وحداقل مدت ده‌سال بدون عیب کار کند

۱ـ۴ اداره سررشته‌داری‌ارتش‌ایران
آ-۱۴۸۴

آگهی تجدید مناقصه

موضوع : مناقصه خرید ۴۰ قلم لوازم لوله کشی .

شرکت سهامی مصالح ساختمانی چهل قلم لوازم لوله کشی موردنیاز کارخانه سیمان ری را از طریق مناقصه خریداری مینماید .

شرکت کنندگان در مناقصه میتوانند با مراجعه بدفتر شرکت واقع‌در میدان مهارستان جنب‌لقانطه و دریافت یك نسخه از شرایط مناقصه پیشنهادات خود را تا آخر وقت اداری روز شنبه ۸ مرداد ماه ۳۹ بدفتر شرکت تسلیم و رسید دریافت دارند . پیشنهادات واصله ساعت ده صبح روز بعد باز وقرائت خواهد شد .

شرکت سهامی مصالح‌ساختمانی
۱ـ۲ آ-۱۴۸۵۴

اصفهان

شماره ۱۰۱۸

اصبحت امروز

چشمش نزنید!

اردستان ،میان بسیاری از شهر های ایران ،همان وضعی را پیدا کرده است که فرزندان صیغه‌ای نسبت به فرزندان عقدی دارند !

شهرستان اردستان بین اکثر شهرستان های ایران ، از ضروری ترین وسایل زندگی بی نصیب مانده است. از جمله اهالی اردستان از آب آشامیدنی پاکیزه محروم اند ، قریب یکسال قبل برای لوله کشی آب شهر مقداری لوله باین شهر حمل شد ولی هنوز این لوله هادر کنار یکی از خیابان ها ریخته و برای اجرای طرح مزبور اقدامی‌نشده است . وضع برق اردستان نیز خوب نیست زیرا علاوه بر آنکه خیابان‌ها فاقد روشنائی است عده‌ای از اهالی مدتی است مبلغ سه هزار ریال بابت امتیاز برق پرداخت کرده‌اند ولی تاکنون برای نصب انشعاب برق آنان اقدامی نشده است بعلاوه چون شبکه سیمکشی برق مطابق اصول فنی ایجاد نشده ، هر آن ممکن است براثر تماس مردم با سیم های بدون رویوش برق خطراتی بوجود آید چنانکه سال گذشته کودکی براثر تماس با سیم برق در گذشت وچون دراین مورد توجهی نشده گویا این قربانی برای تنبه مقامات بنگاه برق کافی نبوده است .

علاوه بر این ها ، چون خیابان سرتاسری‌اردستان، واقع در مسیر جاده یزد می باشد و تاکنون اسفالت نشده است ، وسایل نقلیه ایکه شب وروز ازاین خیابان می گذرند ، هوای شهر را غبار آلود ساخته و سلامتی مردم را تهدید می کند ضمنا اردستان هنوز یك گرمابه دوش ندارد وبهداری آن نیز فاقد دارو است همچنین چند ماه است دادگاه بازپرس ندارد وکارهای قضائی مردم معوق مانده است . اینها قسمتی از نیازمندی های اردستان بود که اگر نمونه های دیگری هم ذکر گردد ممکن است باین شهر آباد چشم بزنند .

اردستان ـ عبدالعلی‌شفیق

درگذشت آیت‌الله

خبرنگارما دریزد گزارش‌میدهد چندروز قبل آیت‌اله حاج سید محمدرضا امامیان میبدی ، یکی‌از روحانیون مورد احترام اهالی یزد درسن صدسالگی درگذشت .

جنازه آن‌مرحوم باتشییع آقایان روحانیون و عده زیادی از طبقات مختلف مردم دراماامزاده جعفر یزد دفن شد. اهالی از فوت این‌روحانی متاثر واندوهگینند .

شعبه بانك بازرگانی دریزد افتتاح‌میشود

کار ساختمان محل بانك بپایان رسیده است

بنابه گزارش خبرنگار مادر دیزد چند روز قبل آقای طهماسب پور از طرف بانك بازرگانی‌برای فراهم ساختن مقدمات افتتاح شعبه بانك بازرگانی در یزد باین شهرستان وارد شد . ساختمان شعبه این بانك با نظارت آقای محمد آیت‌الهی ایجاد گردیده و هم اکنون برای تهیه وسایل آن فعالیت میشود .

بااین ترتیب به زودی شعبه بانك بازرگانی در یزد افتتاح خواهد شد وامور بازرگانی این شهرستان رونق بیشتری خواهد یافت .

برای دریافت اضافات ،

کارمندان‌اردستان تاکی‌بایدمنتظر باشند؟

خبرنگارما در اردستان مینویسد اضافات کارمندان سازمانهای دولتی اردستان هنوزپرداخت نشده و کارمندان نمیدانند تاکی باید بانتظار دریافت اضافات بنشینند ؟

هرچند این اضافات آنقدر نیست که‌تاثیری در وضع کارمندان داشته باشد ولی کارمندان ادارات انتظار دارند باآنها بد حسابی‌نکنند تا برای انجام کارهای‌خودرغبت بیشتری داشته باشند .

بازگشت به یزد

خبرنگارما دریزد گزارش‌میدهد آقایان مهندس غفاری فرماندار و عسکری‌شهردار یزد که‌برای استفاده ازمرخصی بتهران رفته‌بودند چند روز قبل به‌یزد بازگشتند .

آقای فاضلی معاون شهرداری‌نیز که‌اخیرا بتهران رفته‌بود چندروزقبل مراجعت کرد .

باجه پست و تلگراف

شروع بکارکرد

بنابگزارش خبرنگار ما در اصفهان روز یازدهم تیرماه یك باجه پست وتلگراف درساختمان نوساز تلفن خودکار اصفهان شروع بکار کرده‌است این باجه‌برای قبول تلگرافات‌ونامه های‌اهالی بمقصدداخل وخارج از کشور آماده است وتمبر نیز مصاختیار طالبین میگذارد .

پیشکار دارائی برای‌بازرگانان ومؤدیان مالیاتی‌سخنرانی‌کرد

خبر نگار ما در اصفهان مینویسد : بعد از ظهرچند روز قبل بدعوت آقای احمدی پیشکار دارائی استان اصفهان عده ای ازآقایان بازرگانان ومودیان‌مالیاتی در سالن اداره پیشکاری دارائی حضور یافتند و آقای احمدی در این جلسه پیرامون مزایای قانون جدید مالیات بردرآمد بیاناتی ایراد نمود آقای احمدی ضمن بیانات خود گفت بازرگانان بایستی اظهار نامه ایرا که تاآخر تیر ماه از طرف دارائی برایشان ارسال میشود با کمال‌صحت تنظیم نمایند تا وضع مالیاتی آنان در اسرع وقت روشن گردد آقای احمدی از همکاری‌اطاق بازرگانی نیز اظهار تشکر نمود و در پایان آقای امین رئیس اطاق بازرگانی از آقای احمدی بمناسبت تشکیل این جلسه اظهار تشکر کرد .

در عکس بالا آقای احمدی برای آقایان بازرگانان و مودیان مالیاتی سخنرانی میکند .

تشویق‌والاحضرت‌شاهپورغلامرضاازهنرمندان تآترسیاهان

بطوریکه قبلا باطلاع خوانندگان عزیز رسیدوالا حضرت شاهپور غلامرضا در مسافرت اخیر خود باصفهان نمایشنامه «احمد دلاك» را در تئاتر سپاهان تماشا کردند و بعد از پایان نمایشنامه هنر پیشگان تئاتر مخصوصا آقای ارحام صدر هنرمند معروف را تشویق کردند .

در عکس بالا آقای ارحام صدر که با علامت ضربدر مشخص شده‌است سایر هنرمندان تئاتر سپاهان را بعد از پایان نمایشنامه بوالاحضرت معرفی میکند .

برنامه تآتر و سینما

اصفهان

سینما آسیا ـ مردی که رنج می برد ، باشرکت : تایش قدکچیان .

سینما ایران ـ طوفان ، باشرکت ویکتوریو کارمن

سینما مولن روژ (در جلفا) ـ قمار و عشق

* * *

سینما تاج ـ دسیکاوخانم دکتر .با شرکت ویتوریو دسیکا

سینما سعدی ـ اولاد . دوبله به فارسی ، درام

سینما مایاك ـ روز ها : اولاد . شبها : طوفان باشرکت ویکتوریو کارمن

سینما حافظ ـ جادوی سبز ، «مفارسی» باشرکت هنری رویرن . ادری هیبورن ،

سینما همایون ـ ظالم بلا ، با شرکت دلکش

***

تآتر سپاهان ـ حساب زندگی ، باشرکت : ارحام صدر

تآتر اصفهان ـ دیوانه ، باشرکت : ناصر فرهمند

چندنکته از جریان عزاداری اهالی داران درماه محرم

دویست‌نفر از دارانیهای مقیم مرکز برای عزاداری بداران آمدند

«کلاه‌خود» شمر را باپرهای طاوس زینت داده بودند

امسال مراسم عزا داری ماه محرم در داران‌نسبت به سالهای قبل باشکوه بیشتری انجام شد وهنوزهم در گوشه و کنار این منطقه مجالس‌عزاداری برپا است .

نیمه اول‌ماه محرم ، قریب دویست نفر ازاهالی قریه گنجه که در تهران اقامت دارند بطور دستجمعی برای عزاداری بزادگاه خود آمده ودرخانه آقای علیمردان فرهمند از معتمدین قریه اقامت نمودند .

مجالس عزاداری در داران به دو طریق برگزارمیشود یکی مجالسی که از سپیده دم شروع میشود وبین ساعت ۷ تا ۸ صبح پایان میپابد و کسانی‌که در این مجالس شرکت میکنند صبحانه را مهمان صاحبخانه انده نوع دیگر مجالسی است که اوائل‌ظهر بپایان میرسد در مراسم عزادارای شربت و چای فراوان است وهر سال شب عاشورا عده‌ای‌از اهالی شله‌زرد و حلیم نیز بین همسایه ها و عزاداران تقسیم میکنند .

مراسم تعزیه خوانی اهالی داران هم بسیارجالب است در یکی از تعزیه های امسال «کلاه‌خود» شمر را باچند پر طاوس زینت داده بودندوسایر اجرا کنندگان تعزیه نیز هر یك در نقشی، ماجرای صحرای کربلا را جلوه گر میساختند .

انتصابات در یزد

گزارش خبرنگارما ازیزد حاکی است اخیرا آقای دکتر علائی رئیس بهداری آموزشگاهها و پزشك قانونی‌یزد بکفالت فرهنك منصوب گردیده‌است .

همچنین آقای علیرضا آثاری مدیر دفتر اداره اوقاف یزد باحفظ سمت بمعاونت این‌اداره منصوب و مشغول کارشد .

«فرمان» نافرمانی کرد !

وبراثر تصادف اتومبیل سه‌نفرمجروح‌شد

طبق گزارش خبرنگار ما در اردکان چند روز قبل هنگامیکه اتومبیل سواری شماره ۱۲۹۴۳ باشش نفر سرنشین از اردکان عازم تهران بود ، در خیابان پهلوی این شهر، کنترل فرمان از دست راننده آن خارج شدو اتومبیل به تیر برق‌ویك درخت‌کاج کنار خیابان تصادف کرده‌و متوقف گردید. دراین حادثه سه نفر از سرنشینان اتومبیل کمی مجروح شدند ودر بیمارستان تحت درمان قرار گرفتندباتومبیل نیز خسارت زیادی وارد آمد .

درحالیکه اهالی نجف‌آباد ازکم‌آبی درعذابند ،

آب نجف‌آبادرابآسیاهامی‌برند

خبر نگار ما در نجف آبادمینویسد آب نجف آباد از طریق «جوی شاه» از منبع اصلی بشهر میآید ولی‌چون برای حفاظت آن توجهی نمیشود . مدتی است عده ای از صاحبان آسیا های‌اطراف ، قسمت زیادی ازآب جوی شاه را باکندن نهر های فرعی‌بآسیای خود می‌برند باید یاد آور شد که میزان آب نهر شاه برای احتیاجات این شهرستان‌پنجاه هزار نفری کافی نیست و اکنونکه مدتی است صاحبان آسیاهای مزبور نیز قسمتی ازاین‌آب‌را براثر عدم توجه و قصورمسئولین مربوطه غصب کرده‌اند ، شدت کم آبی بیشتر شده است.

خوب است از طرف مقامات مسئول نسبت باین‌امر توجهی بشود تا تمام آب جوی شاه بشهر بیاید وهمچنین با حفر چند حلقه‌چاه عمیق آب ، مشکل‌کم آبی این شهرستان مرتفع گردد .

نوزاد نامشروع درمیان باغ

راننده‌ای بوسیله زنی مادر این‌نوزاد را فریب داده بود

خبرنگار ما در داران مینویسد چند روز قبل مامورین پاسگاه ژاندارمری چادگان از توابع داران نوزاد چندروزه‌ایرا در باغ‌آقای نوحی یکی از اهالی این منطقه پیدا کردند. مامورین ژاندارمری با یافتن نوزاد مزبور برای شناختن پدرو مادر وی اقدام نموده و در نتیجه اطلاع یافتند که این نوزاد متعلق‌به زنی‌بنام نازبگم و باشدکه بطور نامشروع بوجود آمده‌است . مادر این نوزاد ضمن تحقیقات مامورین گفت زنی بنام صاحب او را فریب داده و بایکی از رانندگان آشنا نموده و نوزادیراکه در باغ گذاشته نتیجه این آشنائی بوده‌است مامورین نازبگم و صاحب رابدادگاه اعزام کردند و اکنون برای دستگیری راننده خطاکار فعالیت میشود .

رئیس بهداری

خبرنگارما دربروجن گزارش میدهد اخیرا آقای دکتر ناصر موثقی بریاست بهداری فارسان منصوب گردیده‌است آقای‌دکتر موثقی چندسال قبل‌باسمت بهداردر چهار محال بختیاری بطرز رضایت بخشی خدمت میکرد واکنون پس از گذراندن دوره کامل دانشکده پزشکی واخذ درجه دکترا ،مجددا باین منطقه آمده‌است .

تقاضای کشاورزان

خبرنگار مادرنجف‌آباد مینویسد چند سال است کشاورزان نجف‌آباد از مقامات مربوط انتظار دارند نمایندگی بانك کشاورزی این شهرستان به شعبه تبدیل شود ولی تاکنون ازاین تقاضاها نتیجه‌ای حاصل نشده‌است باانجام این‌امر کشاورزان می‌توانند وام بیشتری ازبانك مزبور دریافت نموده وبوضع کشاورزی‌خود سرو صورتی بدهند.

اصفهان ـ جمعه ۲۴ر۴ر۳۹

آقای دکتر هوشنك‌چهان‌پناه‌ـ‌خیابان طوقچی

داروخانه سلامت ـ بازار

داروخانه فیض ـ خیابان احمد آباد .

داروخانه بنگاه داروئی ـ خیابان فتحیه

بیمارستان مسیحی ـ خیابان پارس

شنبه ـ ۲۵ر۴ر۳۹

آقای دکتر حسین پرتوی ـ خیابان نشاط

داروخانه شمس ـ خیابان چهار باغ جدید

داروخانه بزرجمهری ـ خیابان نشاط

دارو خانه بنگاه داروئی ـ خیابان فتحیه

بیمارستان امین ـ خیابان سنبلستان

درانتظار ناهار ....

خبر نگار ما در اصفهان مینویسد چند روز قبل‌از طرف آقای محمدی فرماندار اصفهان بافتخار رئیس دانشگاه «پنسیلوانیا» امریکا که چند روزقبل باصفهان آمده بود ضیافتی به ناهار درهتل اصفهان ترتیب داده شد که در آن عده ای ازامریکائیهای مقیم اصفهان هم شرکت داشتند در عکس بالا فرماندار، رئیس دانشگاه پنسیلوانیاو مدعوین بانتظار حاضر شدن غذا باهم صحبت میکنند .

نوزادان

اصفهان

در خانواده آقای دکتر راسخ پسری بدنیا آمد .

* * *

خداوند به آقای مهدی اعظمی رئیس دبیرستان میمنت پسری عنایت فرمود .

* * *

با عنایت خداوند آقای علی اسفندیاری ملاك صاحب پسری شد.

* * *

بافراد خانواده آقای علی موسوی نقاش پسری افزوده شد .

* * *

خداوند به آقای علی بابا شاهی کارمند شهربانی دختری‌عنایت‌کرد

* * *

نجف آباد

درخانواده آقای حسین آگاهی رئیس دادگاه دختری بدنیاآمده.

شیخ‌دوبی هنگام ملاقات با فرماندار

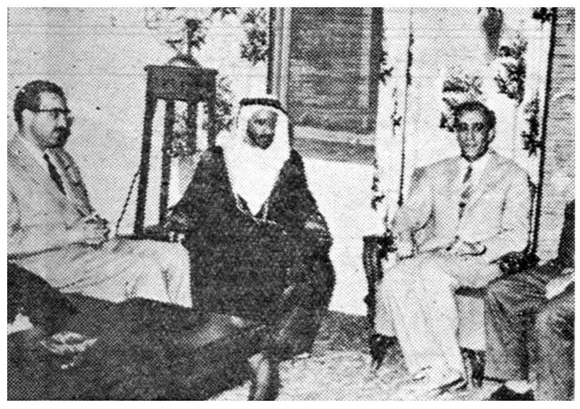

حضرت شیخ راشدبن سعید حاکم «دوبی» که‌اخیرا برای مشاهده آثار تاریخی اصفهان باین شهرستان آمده بود با آقای محمدی‌فرماندار وکفیل استانداری نیز ملاقات کرد .

دراین ملاقات سرهنك واثقی رئیس سازمان امنیت اصفهان هم حضور داشت در عکس بالا حضرت شیخ راشد بین آقایان فرماندار و سرهنك واثقی ومترجم ایرانی سمت راست دیده می شوند .

افزایش درآمد

بنابگزارش خبرنگارما درمیمه ، شهرداری میمه دربهار امسال مبلغ نود وپنج هزار وهشتصدوچهل ریال نسبت به‌بهار سال قبل درآمداضافی داشته‌است .

آقایان ستاری بخشدار ،حاج ناصر گرانمایه شهردار و مامورین شهرداری برای‌افزایش این‌درآمد فعالیت زیادی داشته‌اند وانتظار میرود بااین فعالیتهادرآمدشهرداری روزبروز بیشتر شود .

منتقل شد

خبرنگارمادرنائین گزارش‌میدهد چندروز قبل آقای‌مرتضی مجتبوی رئیس اداره پست و تلگراف ومدیر عامل جمعیت شیروخورشید سرخ نائین ازاین شهرستان منتقل شد.

آقای مجتبوی برای بهبود وضع اداره پست و تلگراف‌وبیشرفت امور جمعیت‌شیروخورشیدسرخ‌فعالیت‌ثمر بخشی مبذول میداشت وبهمین‌جهت اهالی‌ازانتقال وی متاسف شده‌اند.

تقاضای رسیدگی دارم

چندروز قبل آقای محمدتقی اکبری‌باچندنفر برای تصرف معدن گل سفید به‌پشتکوه‌یزد آمده آقایان‌فتح‌اله وداود مقوم‌راباحضورمهندس معدن مجروح نمودند که‌دربهدرای پشتکوه تحت معالجه میباشند تقاضای رسیدگی دارم .

آ ـ ۱۴۹۱۴ مقوم

آقایان مالکین محترم اصفهان

شرکت کشاورزی دیم باوسائل کامل‌برای کلیه‌عملیات زراعتی‌املاك شما آماده است اصفهان ـ خیابان پارس ـ شرکت کشاورزی‌دیم

۱ـ۳۰

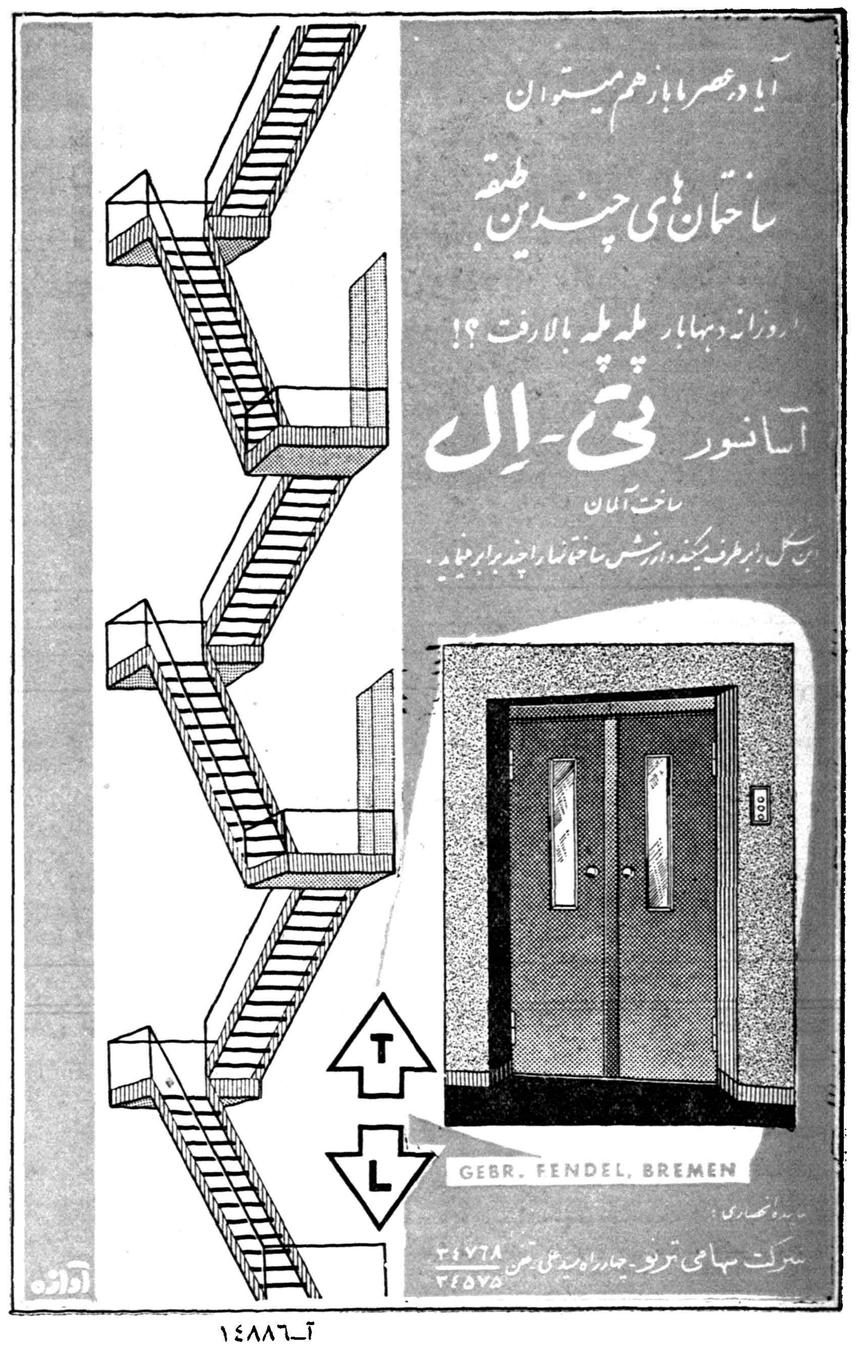

آ-۱۴۸۸۶

سپاسگزاری از دزفول

اینجانبان حاج‌حسین قصری و صفر علی کبابی بانیان بقعه شیخ اسمعیل و محل گنجشکیان از فعالیت و حسن رفتار جناب سرهنگ منوچهری رئیس شهربانی دزفول با مردم بخصوص درروز های تاسوعا و عاشورا بواسطه نظم برقراری بین دسته های‌سینه زن ترتیب داده بود صمیمانه تشکر نموده توفیق معظم اله را در شعائر مذهبی از خداوند بزرگ مسئلت داریم .

حاج حسین قصری ـ صفر علی کبابی

اینجانب بانی مسجد دلاکان بنوبه خود از فعالیت و حسن‌سلوک آقای سرهنگ منوچهری رئیس محترم شهربانی دزفول با مردم بخصوص در روز های‌تاسوعا وعاشورا بواسطه برقراری نظم کاملی که بین‌دسته‌های سینه زن و مجالس سوگواری ترتیب داده بود صمیمانه تشکر نموده توفیق معظم‌اله را در حفظ شعائر دینی از خدای بزرگ مسئلت می‌نمایم.

آ-۱۴۹۶۶ مائده قصرتی بانی مسجد دلاکان

شرکت سهامی سیاحت ایران اروپا

بپرو آگهی قبلی سرویس مستقیم تهران ـ ارضروم (ترکیه) یا وسائل مدرن دائرشد کمافی السابق بلیطهای مسافرتی هوائی ـ دریائی ـ زمینی داخله ـ خارجه (بلیطهای قطار اکسپرس ترکیه و از ترکیه‌بتمام نقاط اروپا) میفروشد برای راهنمائی وتهیه جا و کسب اطلاعات بیشتری به خیابان ویلا ـ چهارراه شیرین خیابان خوشبین شماره ۳۶ـ۳۸ مراجعه فرمائید .

آ-۱۴۹۴۴ آگهی‌مودت

آگهی مزایده

اداره اردنانس ارتش ر۸۴ دستگاه جیپ جنگی را در ۱۶ پارتی پنج دستگاهی و یك پارتی ر۴ دستگاهی بشرح زیر .

پارتی اول بشماره‌های ۱۶۳۳۶ ـ ۱۶۵۹۷ ـ ۱۵۹۹۸ ـ ۱۶۲۷۷ ـ ۱۶۷۷۲ـ پارتی‌دوم ۱۶۷۹۵ـ ۱۵۱۵۲ ـ ۱۶۰۲۰ ـ ۱۶۸۱۹ـ ۱۶۶۱۹ ـ پارتی سوم ۱۵۱۱۵ ـ ۱۶۳۸۴ ـ ۱۵۴۸۹ ـ ۱۶۱۵۹ ـ ۱۵۰۱۷ پارتی‌چهارم ۱۵۸۵۵ ـ ۱۶۲۳۵ ـ ۱۵۴۰۰ ـ ۱۵۷۷۰ ـ ۱۷۱۱۸ پارتی پنجم ـ ۱۶۳۹۱ـ ۱۶۳۳۹ـ ۱۵۰۸۶ـ ۱۷۹۳۵ـپارتی ششم ۱۷۲۳۸ ـ ۱۵۷۱۸ـ ۱۶۱۶۵ـ۱۶۶۵۷ـ۱۵۸۶۷پارتی‌هفتم۱۵۷۱۶ـ۱۶۸۸۴ـ ۱۵۵۸۹ـ۱۶۳۶۰ـ ۱۶۱۴۲ ـپارتی هشتم ـ ۱۵۷۴۹ ـ ۱۵۸۴۶ ـ ۱۶۱۳۳ ـ ۱۵۴۷۷ ـ ۱۷۲۶۲ ـ پارتی نهم ـ ۱۶۹۰۱ـ ۱۶۳۲۵ ـ ۱۶۴۸۴ ـ ۱۵۵۰۴ـ۱۵۸۴۸ـ پارتی‌دهم ـ۱۶۹۷۰ـ۱۶۳۹۹ـ۱۵۵۱۱ـ۱۵۱۴۰ـ پارتی‌یازدهم ـ۱۵۳۹۵ ـ ۱۶۹۲۰ ـ ۱۷۰۰۶ـ۱۵۰۷۴ ـ پارتی دوازدهم ـ ۱۶۱۹۴ ـ ۱۶۸۲۷ ـ ۱۵۶۳۷ـ ۱۶۸۲۶ ـپارتی سیزدهم ـ ۱۶۳۴۴ ـ۱۵۲۷۵ـ ۱۶۲۴۶ـ ۱۵۹۰۲ـ۱۶۱۷۹ پارتی چهاردهم ۱۶۴۴۴ ـ ۱۶۹۵۷ ـ۱۶۷۳۰ـ۱۷۲۴۹ـ ۱۵۰۸۷ ـ پارتی پانزدهم ـ۱۶۳۵۸ ـ ۱۵۳۱۶ـ ۱۷۲۲۸ـ ۱۶۰۵۲ـ ۱۶۰۷۴ ـپارتی شانزدهم ـ ۱۵۶۱۶ ـ ۱۵۲۸۳ ـ ۱۷۰۵۶ـ ۱۵۴۳۱ـ ۱۵۵۱۴ پارتی چهار دستگاهی ـ ۱۶۳۶۱ ـ ۱۶۲۲۹ ـ ۱۶۸۹۹ ـ ۱۵۱۵۶ را از طریق مزایده کتبی بفروش میرساند.

۱ـ داوطلبان میتوانند همه‌روزه ازساعت ۱۰صبح الی ۱۲ خودروهای نامبرده رادر میدان اشیاء فرسوده اداره اردنانس ارتش واقع در عباس آباد ازنزدیك بازدید نموده و برای هر پارتی جداگانه مبادرت به‌پیشنهاد نمایند .

۲ـ شرکت کنندگان بایستی پیشنهادات خودرا در ۲نسخه روی اوراق چاپی که مشخصات خودروهای مورد مزایده درآن‌ذکر شده‌باشد تاساعت ۱۰صبح‌روز سه‌شنبه ۴مردادماه ۳۹ بدفتر سازمان خدمات و اعتبارات اداره اردنانس ارتش ودفتر اداره بازرسی مالی ارتش تسلیم‌ورسید دریافت دارند .

۳ـ حضور پیشنهاد دهندگان در جلسه مزایده آزادبوده وکمیسیون مزایده دراردیا قبول یك‌یا کلیه پیشنهادات رسیده مجازاست.

۴ـ پیشنهاد دهندگان بایستی مبلغ بیست و پنجهزار ریال برای هریارتی پنج دستگاهی و بیست هزار ریال‌برای پارتی چهار دستگاهی بعنوان ودیعه بحساب ۱۲۲۷ دارائی شماره ۵دربانك ملی (شعبه‌فردوسی) ریخته واعلامیه‌آنرا پیوست پیشنهاد خودنمایند.

۵ـ به‌پیشنهادات مبهم وباقید وشرطو بدون سپرده و همچنین پیشنهاداتی‌که دیرتر ازساعت مقرره واصل شده‌باشد ترتیب اثر داده نخواهد شد .

۶ـ چنانچه برنده مزایده در ظرف پنج‌روز پس از تاریخ ابلاغ تصمیم کمیسیون در پرداخت بقیه ارزش خودروهای مورد مزایده‌خودداری نمود معامله کان‌لم یکن فرضو سپرده بنفع ارتش ضبط خواهد شد.

۷ ـپرداخت کلیه عوارضو مالیاتوهزینه آگهی بعهده برنده خواهد بود.

۸ـ پیشنهادات واصله درساعت ۱۲ روزسه شنبه ۴مردادماه ۳۹ در دفتر سازمان خدمات واعتبارات بازو قرائت خواهدشد.

آ-۱۴۸۷۸ رئیس اداره اردنانس ارتش

روزنامه سیاسی وانتقادی خدنك

همه هفته روزهای شنبه درسراسر کشور منتشرمیشود

اداره محترم روزنامه اطلاعات

محترما بعرض عالی میرساند اینجانبان ابراهیم غلامی نگهبان بیمارستان شاهی و محمد رستمیانی کارگر کارخانه چیت سازی‌بهشهر که مدتی بعلت امراض مزمنی در بخش داخلی بیمارستان شماره۲ بیمه‌های اجتماعی کارگران مرکز بستری بودیم ـجناب آقای دهگان کمال‌لطف ومهربانی نسبت بما مبذول فرمودند و ما را از مرگ حتمی نجات دادند بدینوسیله تشکر و قدردانی مینمائیم و انتظار داریم سازمان بیمه های اجتماعی از شخص جناب آقای دکتر دهگان ریاست محترم بیمارستان تقدیر فرمایند واز جریده شریفه اطلاعات استدعا میشود دستور درج د رروزنامه را مقرر فرمایند .

آ-۱۲۸۶۳ ابراهیم غلامی ـ محمدرستمیان

آگهی خرید دستگاه پرکن خودکار و بهمزن روغن

شرکت سهامی مواد غذائی و شیمیائی ایران وابسته بوزارت صنایع و معادن یکدستگاه پر کن خود کار و بهمزن Kombinator روغن مورد نیاز کارخانه روغن کشی ورامین رامسی افتاف خرمشهر از طریق مناقصه خریداری مینماید داوطلبان شرکت در مناقصه میتوانند همه روزه در ساعات اداری برای دریافت برگ شرایط و مشخصات مناقصه بدفتر شرکت واقع در خیابان آمل ـ کوچه دقت مراجعه نمایند .

پیشنهادات تا آخر وقت اداری روز شنبه۲۶ ر۳۹ پذیرفته شده و در ساعت ۱۰ صبح روز بعد باز و خوانده خواهد شد .

مدیر عامل شرکت سهامی مواد غذائی و شیمیائی ایران مهندس اسمعیل سمیعی

۱ـ۲ آ-۱۴۰۹۴

مژده مژده

نمایندگی بابل آپ باطلاع عموم میرساندکه بمنظور رفاه مصرف‌کنندگان ودیعه

بطریهای بابل‌آپ‌راکه قبلا۶ریال‌بود به **۵ ریال**

تنزل داده است بنابراین از مصرف‌کنندگان خواهشمند است از این تاریخ بابت

ودیعه بطری بابل آپ فقط ۵ ریال

بفروشندگان بپردازند

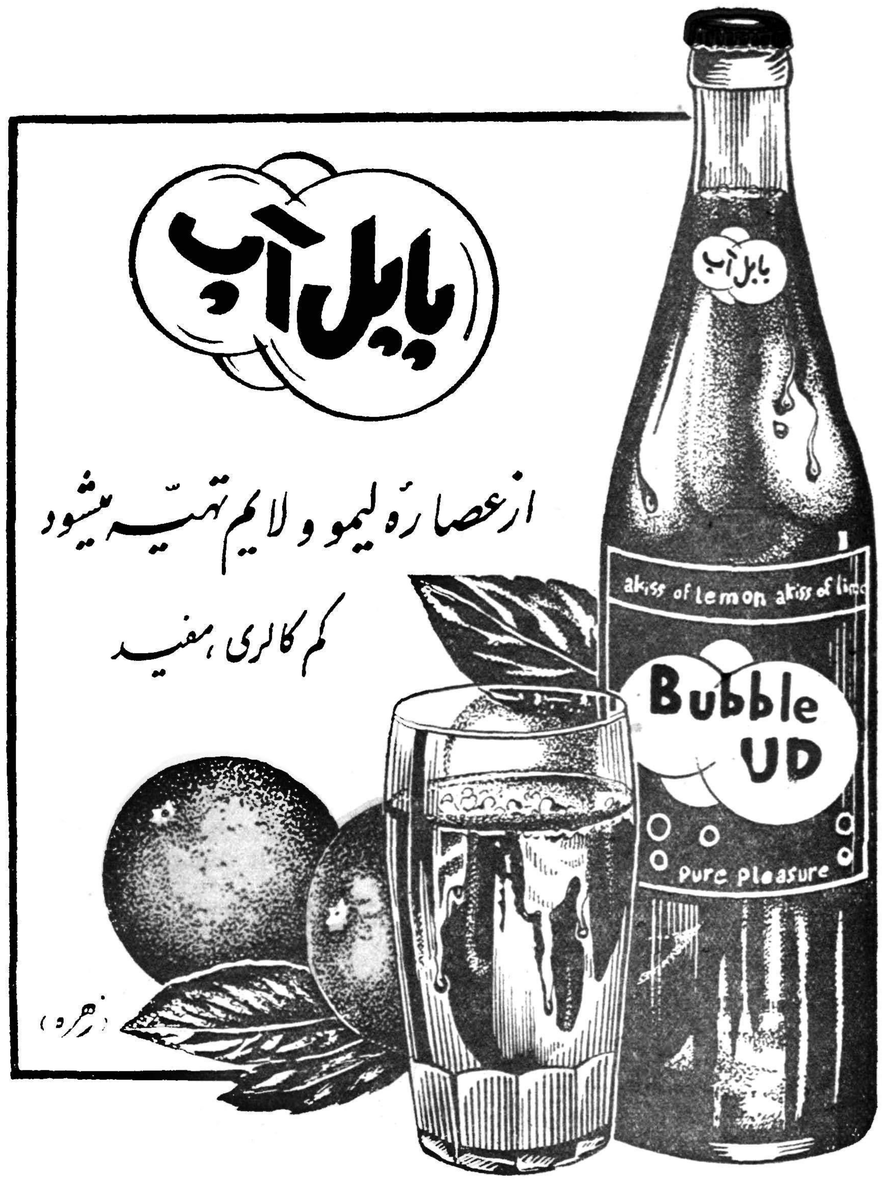

عاملین فروش : عاملین‌فروش بابل‌آپ نیز باید ازمصرف‌کننده فقط ۵ریال مطالبه ودیعه بطری بنمایند وچون بطریهای موجود نزد خودرا ۶ریال قبلا ودیعه داده‌اند تفاوت قیمت را از صندوق بابل‌آپ‌که‌قیمت آن **۳۶ ریال** ازاین تاریخ تعیین گردیده است منظور نمایند.

طریقه جدید محاسبه با فروشندگان بابل‌آپ

ودیعه جعبه بابل‌آپ بقیمت جدید	۳۶ ریال
ودیعه بطری بابل‌آپ بقیمت جدید	۱۲۰ ریال
بهای آشامیدنی (یك‌جعبه)	۱۰۸ ریال
جمع	۲۶۴ ریال

آ- ۱۵۰۳۲

بایك انسان کامل آشنا شوید

اینجانب که بامراض مختلف مبتلا وازمعالجه‌ام مایوس بودند آقای دکترذبیح‌اله شفائی بایك‌روح پر از امید و محبت بدون نظر مادی شب و روز تلاش نمود تا از مرگ حتمی نجاتم داد با عرض سپاسگذاری از زحمات خستگی ناپذیر این‌وجود ذیقیمت توفیق ایشان را از خداوند خواستارم .

آ-۱۴۸۷۴ مراغه ـ محمد تقی محامد

آگهی مناقصه نوبت دوم

شهرداری بندر پهلوی بهای مصالح ودستمزد تکمیل حمام نمره مدرن (مرحله دوم ـ منبع آب گرم و سرد وسوفاژ و تزئینات و غیره) واقع در باغ‌گلستان بندر پهلوی را بشرایط زیر از طریق مناقصه واگذار می‌نماید :

۱ـ پیشنهاددهندگان باید پس از مراجعه بشهرداری نقشه ومشخصات کار و نمونه قرار داد رامطالعه وامضاء نمایند .

۲ـپیشنهاددهندگان باید مبلغ ۱۳۰،۰۰۰ ریال بعنوان سپرده بحساب ۱۴۴۵شهرداری دربانك ملی شعبه بندر پهلوی واریز و فیش آنرا ضمیمه پیشنهادخود نمایند تا در صورت اصابت مناقصه و عدول از آن سپرده بسود شهرداری بندر پهلوی برداشت گردد .

۳ـ پیشنهادها طبق اصول معاملات دولتی دردوپاکت لاك ومهر شده الف (حاوی صلاحیت فنی و مالی پیشنهاد دهنده) و پاکت ب (حاوی تخفیف‌منظور نسبت‌به برآورد مهندس شهرداری) تسلیم وتاآخر وقت اداری۸ر۵ر۱۳۳۹ درمقابل اخذ رسید تحویل دفتر شهرداری خواهد شد روی پاکتها باید عبارت (راجع است بمناقصه تکمیل حمام‌مدرن شهرداری)دربندر پهلوی قید شود به‌پیشنهادهای دارای قید وشرط و یاآنهائیکه بعد ازموعد مقرر برسد و یافاقد فیش سپرده و صلاحیت فنی ومالی باشد ترتیب اثرداده نخواهد شد .

۴ـپیشنهادهای رسیده ساعت ۱۰ صبح روز بعد باحضور کمیسیون قرائت خواهد شد مناقصه حضوری بعمل نخواهدآمد و حضور پیشنهاددهندگان در جلسه مناقصه آزاد است و چنانچه دراین مورد پیشنهادی نرسد و یاپیشنهادهای رسیده از سه فقره کمتر باشد شهرداری طبق اصول معاملات دولتی اقدام دیگری که مقرون بصلاح و صرفه شهرداری باشد بعمل خواهد آورد .

۵ـ ارزش کل کار در حدود ۲ر۵۰۰،۰۰۰ ریال می‌باشد و ممکن است‌در صورتیکه شهرداری لازم بداند مقدار کار را در حدود ۲۵درصد اضافه یاکسر نماید بدیهی است ارزش کل کار نیز بهمان نسبت اضافه یاکسر خواهد شد.

۶ـهرگونه مالیات و عوارضوهزینه‌های ثبتی و نشر آگهی که قانونا باین مناقصه تعلق گیرد بعهده‌پیمانکار است و پیمانکار باید این موضوع را در پیشنهاد خود قید نماید که مشمول قانون منع معاملات با دولت نمی باشد .

۷ـ شهرداری در رد و قبول هر یك یا تمام‌پیشنهادها مختار است .

آ-۱۴۹۷۰ شهرداری بندر پهلوی

عدم آزادی انتخابات از حالا ظاهر شد

بقیه از صفحه اول

سید جعفر بهبهانی تشکیل گردید.

در این جلسه منفردین تهران آقایان دکتر امینی ، فرود ، بهبهانی، رشیدیان شرکت داشتند .

در ابتدای جلسه برنامه جلسه اعلام شد و آنگاه آقای بهبهانی پشت تریبون قرار گرفت و ضمن بیانات مفصل خود نخست از کسانی که در آن اجتماع حضور داشتند تشکر کرد و گفت :

ما و دیگران ...

علی‌رغم کسانی که با بستگی بقدرت دولت و یا وسایل دولتی میخواهند خودشان را بر شما تحمیل کنند ما با عدم وسائل و فقط باتکای فرمایش شاهنشاه در مورد آزادی انتخابات و قدرت شما جوانان حاضر بخدمت میشویم ... آنچه که ازنظر ما درد درجه اول اهمیت قرار دارد تامین آزادی انتخابات و حفظ حقوق اولیه ملت ایران است.

همانطوریکه شخص اول مملکت احساس فرموده‌اند وضع دنیا و سیاست ملل طوری شده که باید همه مردم درخدمت اجتماع ومقاومت در مقابل معاندین زورگویان متحد و مسئول باشند و بعبارت دیگر برای حراست ایران عزیز و حفظ قانون اساسی که ببهای خون مردان فداکار و پدران و اجداد ما بدست آمده است همه متحدا فداکاری کنیم.

اکنون موقع آن نیست که بگوئیم در گذشته چه شده و تا چه حد ملت ویا دولت مسئول بوده‌اند ویا اینکه در حال حاضر دولت چه رویه‌ای دارد گفتن این مطالب غیر از ملالت خاطر و ایجاد یاس و تا امیدی اثر دیگری ندارد بلکه بجای اینکه بدیگران دشنام بدهیم و اعمال آنان را تقبیح کنیم تا رفتار و کردار خود را از انظار دور سازیم خوبست بگذشته فکر بکنیم و برای آینده متحد شویم .

چنانچه ملاحظه میکنید ما ۲۰ میلیون جمعیت در ایران داریم و در دنیا از حیث ثروت و طبیعت سومین مملکت دنیا هستیم ولی بواسطه سوء طن و بخود مشغول بودن ناراضی هستیم.

مملکت ما میتواند دویست میلیون جمعیت را آنوقه کامل بدهد ولی حتی در این اواخر ضروری ترین وسائل زندگی ما از خارج وارد میشود در محلات اطراف تهران که مرکز مملکت است از آب آشامیدنی محروم‌اند .

کشور ما که همیشه مستقل بوده بر اثر اهمال و خود خواهی و بی - علاقگی دولت ها روز بروز بعقب میرود و هنوز سیاست آب‌وناں و گوشت که درعقب افتاده‌ترین ممالک جهان سالهاست حل شده مانند ۵۰ سال قبل سیاست و مشکل روز دولت هاست چندین هزار میلیون مقروض شده‌ایم و چند نسل آینده باید جور لاابالی گریهای ما را بکشند . وضع اخلاقی و دینی ما روبانحطاط است مظاهر دینی ما راهر روز با وسائل ساختگی و دسیسه های مسخره تضعیف میکنند.

برای چه اینطور شده است برای اینکه اشخاص جاهل و غافل سعی کرده‌اند بین مردم تفرقه بیندازند پس ای جوانان وطن، بر شما لازم است که با قیام بوظیفه ملی خودو انتخاب افراد شایسته و مورد اعتماد برای دوره بیستم مجلس اهتمام فرمائید .

جواب به حزب ملیون

سپس آقای دکتر امینی ضمن تذکر لزوم تشکیل احزاب برای حکومتهای دموکراسی وپارلمانی گفت: عده‌ای از سخنگویان حزب ملیون میگویند منفردین باین حقیقت که در آینده کارها بایستی در دست احزاب باشد بی‌نبرده اند اما در صورتیکه فرض کنیم این دو حزب اکثریت و یا اکثریت قریب باتفاق مردم را هم همراه دارند باز افرادی ممکن است باشند که جزو این دو حزب نباشند و نظریات مستقلی داشته باشند و باین ترتیب اگر اینها حق نداشته باشند نماینده انتخاب کنند منکر فکر آزادی شده‌ایم .

اگر به کیفیت این دو حزب توجه کنیم اعضایشان خیلی قلیل است ما باینکه چرا اینطور است کاری نداریم و مسئله ای بدیهی است اما اینکه آقایان از منفردین دعوت کرده‌اند که در حزب ملیون اسناد و مدارک و دفاتر آنها را رسیدگی کنند باید عرض کنم که بیهوجوجه احتیاج به رسیدگی نیست، شما هر کدام از هر فردی که تحقیق کنید میگوید من عضو حزب نیستم و رقی عضویت پر کردن که دلیل مؤمن بودن به حزب نیست .

احزاب باید سعی میکردند مردم را دور یک ایده‌ئولوژی جمع میکردند زیرا اساس حزب در کمیت آن نیست بلکه در کیفیت آن است و باید افرادش به آن مؤمن باشند .

رهبران حزب اگر کلاه خودرا قاضی کنند می‌بینند افرادشان محدود است و حقاست که دیگران را هم بحساب می‌آوردند .

بخصوص از حزب ملیون انتظار دارم که همانطور که شاهنشاه فرمودند انتخابات آزاد است و آنها هم مکرر گفتند انتخابات آزاد است همه با هم قرار بگذاریم که این نیت مقدس را اجرا کنیم و سعی کنیم از روز ریختن آراء در صندوقها تا روز قرائت آنها شدیدا مراقبت نمائیم و پس از آن البته قضاوت بامردم است .

البته اگر رهبران حزب ملیون معتقدند و اطمینان دارند که اکثریت را خواهند برد پس وجود ما نباید آنها را نگران کند و اگر نگران نباشند پس دلیلی ندارد که بما حمله کنند .

ناطق سپس باین نکته اشاره کرد که کاندیدای وکالت مجلس نبوده است زیرا ازکار های مثبت بیشتر خوشش می‌آید در حالیکه مجلس اغلب جای نطق و خطابه است اما مردم ودوستانش بخصوص فرمایش شاهنشاه دایر بر آزادی انتخابات مشوق او در این امر بوده است.

حزب دولتی

ناطق سپس در مورد حزب ملیون گفت : این حزب ، حزبی است که دولت خودش را متعلق به آن میداند و باین ترتیب اگر دولتی که در راس کار است بخواهد کاندیدائی معرفی کند خیلی بعید است که با آنرا دخالت در انتخابات تلقی نکنیم .

آقای نخست وزیر مکررا گفتند که ما در انتخابات بی طرف هستیم، امیدواریم همینطور باشد ولی چون حزب ملیون مال دولت است تمام کارمندان دولت کارگران دولتی‌را بحساب خودش می‌آورد وگرنه اگر قدرت خودش حساب شود خوبست بگوید که چقدر عضو دارد .

ناطق سپس به مشکلات موجود اشاره کرد و گفت : متاسفانه مشکلات ما در قرن بیستم بسیار ابتدائی است . آب و برق و اسفالت و این مطالب مشکلات مردم است . همانطورکه آقای فرود قبلا گفتند بعضی از نمایندگان برای رفع این نیازمندی های ابتدائی مردم در مجلس درحدود توانائی خود اقدام کردند اما دولت وآنهائیکه قدرت در دستشان بود تصور کردند ، تصور دولت در این موارد روشن و مسلم است .

البته ما در مبارزه در حزب اقلیت واکثریت تماشاچی هستیم اما حزب اقلیت میگوید دولت هیچ کاری نکرده است اگر هم کاری صورت داده آنهائی است که دیگران شروع کرده بودند .

البته یک کارهائی شده است اما مشکلات رفع نمیشود مگر با اقدامات جدی .

اشخاص صلاحیتدار برای مشاغل مختلف انتخاب نشده اند وناگزیر اینها در تهیه نامه و اقدام اصلاحی اشتباه کردند . البته حسن نیت داشتند اما حسن نیت تنها کافی نیست . مطالعه و اطلاع و فهم هم لازم است .

ناطق در خاتمه آرزو کرد که منفردین باتکای مردم در مبارزه پیروز شوند و پس از تذکر این نکته که نظر شاهنشاه در مورد آزادی انتخابات با اتحاد خود مردم باید تامین گردد گفت : شاهنشاه به افکار مردم احترام میگذارند اما باید اشخاصی باشند که این افکار را منعکس سازند .

امید وارم همه در راه خدمت به شاه و مملکت و مردم موفق باشند.

اشتباه بزرگ

بعد آقای رشیدیان طی بیاناتی در مورد خدمت به مردم واینکه وی ومنفردین دیگر همیشه دراین راه آماده بوده‌اند درباره احزاب گفت : احزاب ایران اشتباهی بزرگ مرتکب شده‌اند و آن اینکه درهمه جای دنیا احزاب اول انتخابات محلی میکنند ونظر مردم محل رانسبت به کاندیداهای وکالت میپرسند ولی متاسفانه درایران از مردم سئوالی نشده است . کاندیدا ها خیال میکنند درسنگر حزب بودن کافی است که بروند بمردم تحمیل شوند .

ناطق سپس به‌منویات شاهنشاه درمورد تشکیل احزاب اشاره کرد و تاکید شاهنشاه را در مورد آزادی انتخابات منود .

ناطق سپس اظهار تعجب کرد که چرا دولت کاندیداهای خود رابمردم معرفی نمیکند وچرا دولت بامنفردین طرفیت دارد درحالیکه منفردین طرفیتی باآنها ندارند وگفت : اگر دولت بگوید این مشیرالدوله ومستوفی‌الممالک و ومدرس واینها کاندیداهای شماهستند ماقول شرف میدهیم که دستشان را ببوسیم وبرویم کنار ، البته قضاوت دراین باره بامردم است .

دولت دخالت میکند

بعد آقای فرود ضمن تشکر ازحضار واظهار رضایت‌از محبت جمعیت نسبت به‌منفردین گفت: ماخدارا شکر میکنیم که پس ازخاتمه چهارسال دوره نمایندگی خود پیش اهالی تهران رو سیاه نیستیم زیرا همیشه بامردم بوده‌ایم ناطق سپس به‌حزب ملیون اشاره کرد و گفت : حزب ملیون تحت رهبری جناب آقای دکتر اقبال تشکیل شد اما اگر این حزب موفق نشده است که جلب اعتماد مردم را بکند ومردم راتشویق به عضویت در خود کند مردم تهران که نباید جریمه این عدم موفقیت ایشان رابپردازند، دربعضی ازشهرستانها احزاب موفقیتی حاصل کرده‌اند ودر انتخابات هم ممکن است اکثریت رابیرند ولی آنچه که مسلم است به‌شهادت مردم حزب درتهران موفقیتی حاصل نکرده است.

ناطق سپس اهمیت انتخاب انجمن نظاررا یادآور شده وتقاضا کرد درانتخاب انجمن نظارت دقت کافی بشود.

من اطلاع دارم واز اینجا بعرض شاهنشاه میرسانم که حزب ملیون مشغول تهیه لیست اشخاصی است که‌باید درانجمن نظارت عضوباشند بموجب قانون بایستی انجمن نظارت تشکیل شود وبعد انجمنهای فرعی راتعیین کند وحزب حق این کاررا ندارد، انجمن های نظارت فرعی باید از معتمدین وریش‌سفیدان مردم مورد اعتماد محل تشکیل شود وبنده اطلاع دارم وحتی یکی از دوستان خود بنده رابرای این کار دعوت کرده بودند اینها راخواسته‌اند وگفته‌اند بروید فلان‌صندوق را اداره کنید، من باین عمل اعتراض دارم، تشکیل این انجمن های فرعی با انجمن نظارت است ووقتی که انجمن نظارت معین نشده میخواهند انجمن های فرعی راملعوم کنند .چون امر شاهنشاه دایربر آزادی انتخابات صادر شده است من از اینجاعرض میکنم عدم آزادی انتخابات ازحالا ظاهر شده‌است.

میتینگ دوجلالیه...

ناطق پس از تشکر از آقای بهبهانی که‌این جلسه‌راتشکیل داده بود متذکر شد که انشاءاله بزودی در میدان جلالیه ویادرجای دیگری که دولت اجازه بدهد یک جلسه عمومی تشکیل خواهیم داد.

بعد آقای مهاجرانی درمورد وطن پرستی صحبت کرده و از مردم خواست که‌برای بهبودی اوضاع اشخاصی را به مجلس بفرستند که صلاحیت اخلاقی و علمی و سیاسی داشته باشند و در انتخابات حتما شرکت کنند .

مبارزه برای زندگی ...

بعد آقای مهندس انزلیچی طی بیانات مشروحی گفت :

امروز شما مردم بامشکل بزرگی مواجه هستید و آن مشکل انتخابات است یعنی تعیین وکیل و دادن حق حاکمیت ملی خود بدست آن وکیل که برود و بااین حق حاکمیت ملی کار کند . دراین صورت افرادیی اطلاع و فاباب و غیر ملی و کسانیکه مردم دوست نباشند نمیتوانند بری مردم کار کنند و دنبال منافع شخصی خود هستند

ناطق سپس ضمن خدمت از احزاب و اینکه نمیشود همه افراد مملکت بیک حزب معتقد هستند و آن شخص شاهنشاه است ناطق سپس از مردم تقاضا کرد که در دادن رای شرکت کنند .

در خاتمه جلسه اعلام شد که داوطلبین شرکت در سازمان نظارت برانتخابات آزاد میتوانند در منزل آقای بهبهانی نام نویسی کنند .

منفردین سپس در یکی دوجلسه عزاداری شرکت کردند .

بقائی و مکی

امروز آقای دکتر بقائی بخبرنگار ما گفت که در مورد همکاری با آقای حسین مکی البته از لحاظ سازمان نظارت بر آزادی انتخابات با توجه باصول آن چیزی نمیتوانم بگویم ولی اصولا من با ایشان جدائی ندارم.

جواب مکی

مکی گفت، من سازمان نظارت

مهندسین اعتراض میکنند

بقیه از صفحه اول

وزارت راه

رئیس کارگزینی وزارت راه گفت احکام مهندسین وزارت راه صادر شده و بتائید ادارهٔ کل بازنشستگی نیز رسیده است ولی محل پرداختی برای آن وجود ندارد. طبق تحقیقی که خبرنگار ما بعمل آورد معلوم شد در وزارت راه جمعا دویست نفر مهندس بکار مشغول است.

یکی از مهندسین وزارت راه گفت قانون اخیر بنفع مهندسین است و اگر اجرا شود موجب دلگرمی کلیه افراد و کادر های فنی وزارت خانه ها خواهد شد . و حالاست که ما اجرای آنرا از دولت خواستاریم.

راه آهن

آقای شادروزرئیس اداره کارگزینی راه آهن گفت قانون مهندسین در راه آهن دولتی در دست اجرا است وی افزود که بمنظور اجرای قانون کمیسیونی تشکیل شده و مدت یک ماه در این مورد مطالعه کرده‌است اکنون گزارش کار کمیسیون به هیئت مدیره راه آهن فرستاده شده و پس از تصویب این هیئت حقوق آقایان از محل بودجه وصرفه‌جوئی راه آهن ممکن است پرداخت‌شود.

نظر یک مهندس راه آهن

آقای مهندس یحیوی گفت اجرای قانون موجب دلگرمی مهندسین خواهد شد وی گفت بعضی از مهندسین کمتر از یک کارمند عادی حقوق میگیرند و این وضع بصلاح دستگاه دولت نیست.

وزارت پست و تلگراف

با اینکه اساس قانون جدید مهندسین دروزارت پست و تلگراف تدوین و پی‌ریزی شده ولی تاکنون هیچگونه اقدامی نسبت باجرای قانون در وزارت پست و تلگراف بعمل نیامده است.

خبرنگار ما کسب اطلاع کرد که برای صدور احکام مهندسین و تکنیسین های وزارت پست و تلگراف جمعا سه میلیون و دویست هزار تومان بودجه لازم است که معلوم نیست از کجا باید تامین شود و وزارت دارائی هم کوچکترین اقدامی در این مورد نکرده است . تعداد مهندسین و تکنیسین های وزارت پست و تلگراف مانند راه آهن در درجه اول اهمیت قرار دارد.

شرکت تلفن

اداره کارگزینی شرکت تلفن معتقداست که تاکنون دستور صریحی نسبت بصدور احکام مهندسین صادر نگردیده وی گفت مهندسین شرکت تلفن وضع خاصی دارند عده‌ای بیمانی هستند و سوابق خدمت ندارند طبق قرارداد شرکت به آنان ماهی دوازده هزار ریال حقوق میپردازد اگر قانون اجرا شود این آقایان متضرر می‌شوند ولی مهندسین با سابقه ازاین قانون منتفع خواهند شد .

مهندسین شرکت تلفن

در شرکت تلفن جمعا هفتادنفر مهندس و تکنیسین خدمت میکنند و بطوریکه گفته میشود تامین اعتبار حقوق این عده کار مشکلی نیست.

وزارت کشور

احکام مهندسین وزارت کشور و سازمان های وابسته باین وزارت - خانه ها صادر شده و بتائید اداره بازنشستگی نیز رسیده‌است ومنتظر تصویب اعتبار لازم برای پرداخت میباشند . جمع کل مهندسین وزارت کشور در حدود پنجاه نفر است. ولی با وضع فعلی حقوق آنها نیز موکول به سال آینده می‌شود.

حوادث شمیران

* الهیار، محمد علی‌خانی که‌مدت ۸ سال است دیوانه میباشد از سه روز قبل آسایش اهالی رستم آباد قلهک را سلب کرده بود و امروز صبح بافعالیت زیاد ماموربن کلانتری رستم آباد دستگیر شد وبه‌تیمارستان اعزام گردید . طبق اظهار رئیس کلانتری رستم آباد این پنجمین بار است که ماموربن کلانتری رستم‌آباد این دیوانه را دستگیر کرده و به تیمارستان اعزام داشته اند معلوم نیست که وی با چه وسیله ای‌از تیمارستان بیرون میآید و مزاحم اهالی میگردد .

* بعد از ظهر دیروز عده ای در یکی از باغهای نزدیک فرحزاد مشغول شیره کشی بودند و با سر رسیدن ماموربن ژاندارمری فرار کردند . سه نفر آنان بنام اسمعیل رجمن و امیر بایکدستگاه کامل‌نگاری ولوازم شیره کشی دستگیر شدند.

آزادی انتخابات را تقویت میکنم در دوره شانزدهم هم با دکتر بقائی در این مورد همکاری داشتم نامبرده ضمنا دوستی خود را با آقای دکتر بقائی تائید کرد.

فعالیت دکتر سنجابی

امروز کسب اطلاع شد که‌آقای دکتر سنجابی نیز فعالیت انتخاباتی آغاز کرده است دراین باره خبرنگار مابا ایشان تماس گرفت ، آقای دکتر سنجابی گفت: من البته شخصا نمیتوانم نامزدی خودرا برای انتخابات اعلام کنم من دوستانی دارم که باید مجتمعا تصمیم بگیریم .

اسامی ۴۰۰

بقیه از صفحه اول

دستگاه دولت خود بهترین ناظر است بخصوص که دولت بر حسب امر مبارک شاهنشاه موظف است که آزادی انتخابات را تامین کند و دیگر به نظارت دیگران احتیاجی نیست .

کاندیداهای حزب مردم

امروز سخنگوی حزب مردم به‌خبرنگار ما گفت :

رسیدگی بسوابق و صلاحیت اجتماعی و اخلاقی اعضاء حزب مردم که داوطلب نمایندگی دوره بیستم تقنینیه هستند دزهمین چندروز بپایان میرسد در این رسیدگی خدمات حزبی ، معروفیت محلی ، اطلاعات اقتصادی ،اجتماعی ، فنی و حسن شهرت داوطلبان کاملا درنظر گرفته شده‌است .

اسامی کاندیداها

سخنگوی حزب مردم افزود : باحتمال زیاد اسامی نامزدهای حزبی روز سه‌شنبه ۲۸ تیرماه ۱۳۳۹ یاچهارشنبه ۲۹ تیرماه ، برای اطلاع عموم هم‌میهنان گرامی رسما اعلام خواهدشد تاهریک از آنهاوقت کافی برای ادامه فعالیت انتخاباتی در حوزه خود داشته‌باشد.

سخنگوی حزب مردم توضیح‌داد که چون آقای علم دبیر کل حزب مردم در یک جلسه انتخاباتی که در یکی از نقاط‌شهرری منعقد بود شرکت داشتند دیر وقت بجلسه‌خانه خسرو شاهی آمدند وبهمین‌علت نتوانستند نطقی که قرار بود ایراد نمایند

جلسه انتخاباتی

ساعت ۶٫۳۰ بعداز ظهر روز گذشته عده‌ای از بازرگانان واعضای **حزب مردم درمنزل آقای علی‌اکبر خسروشاهی گرد آمدند و جلسه** انتخاباتی تشکیل دادند . دراین‌جلسه ابتداء آقای علی اکبر خسروشاهی سخنرانی کردو سپس آقایان لطفی و دکتر عمید هریک پیرامون انتخابات مطالبی بیان داشتند .

نطق دکتر عمید

آقای دکتر عمید رئیس دانشکده حقوق وعضوحزب مردم ضمن سخنرانی انتخاباتی خودگفت. موضوع انتخابات مسئله‌حساسی‌است ،مابایدازنظرجهانی دوامر انتخابات عمیق تر باشیم .

آقای دکتر عمید افزود درچندسال اخیرسیاست خارجی مادر دنیا مورد پسند واقع‌شده وسیاست داخلی‌نیز تحت رهبری‌شاهنشاه بصورتی درآمده است که‌همه کس میتواند دراین امر دخالت کند. شاهنشاه برای اینکه سیاست داخلی‌را بدست‌مردم بسپارند گفتند «بروید حزب تشکیل‌دهید» اصولا لازمه وجود مشروطیت حزب می‌باشد . حزب لازمه یک مملکت و یک‌اجتماع است ، چهارسال ازتشکیل حزب مردم میگذرد ، در این مدت کمیسیونهای مختلف‌حزب درتمام‌موارد وشئون مملکت مطالعه کرده وروزی که‌حزب‌مردم دولت‌تشکیل‌دهد مشکلات مردم را حل‌خواهد نمود .حزب مردم حزب‌اقلیت است، کسانیکه دراین حزب فعالیت میکنند محرومیت‌اجتماعی کشیده‌اند و همین محرومیتها سبب پیروزی میگردد .گذشته تاریخ‌نشان میدهد که اقلیتها دراثر ایمان بکار خودپیروز شده‌اند .

پیروزی نهائی درامر انتخابات‌نیز باحزب مردم ، حزب اقلیت است .

دویست کرسی نمایندگی

خوانندگان محترم اطلاع دارند که ، در جلسه علنی مجلس شورای ملی فقط ۱۳۶ کرسی برای ۱۳۶ نماینده دارد و چون‌بموجب‌مصوبات کنگره مجلسین و انتخابات دوره بیستم تعداد وکلا به دویست نفر افزایش میبابد تا تکمیل کاخ‌جدید مجلس شورایملی میبایست‌تالارفعلی تکمیل شود ، دراین مورد بقرار اطلاع دستور داده شده که ۶۴ صندلی بر کرسیهای سابق تالار اضافه شود دراین باره بزودی‌اقدام خواهد شد .

در شهرستانها

خانه‌ای آتش گرفت

کلاچای -خبرنگار اطلاعات تلفنی‌گزارش داد دیروز خانه سید خانم یکی از اهالی کلا چای بعلت نامعلومی طعمه حریق شد و ظرف اندک مدتی خانه مزبور با کلیه اثاثیه سوخت در این آتش سوزی سیده خانم صاحبخانه نیز بسختی مجروح گردید و باطلاع جریان بمقامات مربوطه رودسر ماموربن آتش نشانی سر رسیدند و از سرایت آتش بخانه های مجاور جلو گیری کردند. با فعالیت ماموربن آتش خاموش شد

زلزله شدید

کنگاور - طبق گزارش خبرنگار اطلاعات «صبح دیروز زلزله نسبتا شدیدی در کنگاور حادث شد و با وقوع این زلزله مردم سراسیمه از خانه ها بیرون ریختند خوشبختانه این زلزله شدیدبیش از مدت کوتاهی ادامه نداشت و هیچگونه خسارات وتلفاتی وارد نیاورد .

حوادث شمیران

بقیه از صفحه اول

دانشجویان آمریکائی عازم اصفهان شدند

صبح امروز بیست‌وپنج دوشیزه دانشجوی آمریکائی جهت بازدید از آثار تاریخی اصفهان وشیراز عازم اصفهان شدند. دانشجویان دوستر کالج آمریکائی که مشغول مطالعه درآثار تاریخی خاورمیانه میباشند پس از بازدید از آثار تاریخی اصفهان وشیراز به‌تهران آمده وبنواحی شمال مسافرت خواهند کرد.

دیروز دانشجویان آمریکائی از اداره هنرهای زیبا دیدن نمودندو بعدازظهر دیروز درکاخ مرمر با آقای علاء وزیردربار شاهنشاهی ملاقات کردند.

آقای حسین علاء وزیر دربارشاهنشاهی اظهار امیدواری کرد که این نوع ارتباطات فرهنگی و تربیتی‌بین دوکشور دوست ایران وآمریکا افزایش یابد، آقای وزیر دربار تاکید کردند که ارتباطات فرهنگی و تربیتی در تشیید مبانی مودت وتضمین صلح‌جهانی موثر است.

رئیس جدید خبرگزاری آسوشیتدپرس درخاورمیانه

آقای ماکین‌لی رئیس جدید خبرگزاری آسوشیتدپرس در خاور میانه وافریقا امروز برای یک توقف چهارروزه وارد تهران‌شد. آقای ماکین‌لی دراین مدت جریان کاردفتر آسوشیتدپرس رادرایران‌بررسی خواهد کرد.

ساختمان جدید پست وتلگراف کازرون افتتاح شد

قبل‌از ظهرامروز آقای وزیر پست‌وتلگراف وتلفن ساختمان جدیدپست‌و تلگراف وتلفن شهر کازرون رابنام شاهنشاه گشود .

درمراسم افتتاح عده کثیری از محترمین شهر و روسای ادارات حضور داشتند .

آقای وزیرپست‌وتلگراف وتلفن درنطق افتتاحیه خود گفت :که ساختمان جدیداداره پست‌وتلگراف وتلفن کازرون که‌بامراعلیحضرت همایونی احداث گردیده جمعادارای ۲۵۲۹ مترمکعب زمین دارد که‌در طی هشت‌ماه باصرف‌مبلغ‌دومیلیون ونهصدو پنجاه هزاریال آماده گردیده است .

درسال ۳۸ باوجود خشکسالی

تولیدات کشاورزی ودامی افزایش یافت

- بانک کشاورزی درسال ۳۸ مبلغ ۲۸۶ میلیون ریال بشرکت‌های تعاونی و ۱۲۹۹ میلیون ریال بکشاورزان و مالکین اعتبار داده است
- سود ویژه بانک کشاورزی از سه برابر سال ۳۷ تجاوز کرده‌است

ساعت ۸ونیم صبح امروز مجمع عمومی سالیانه‌بانک کشاورزی‌ایران تشکیل شد وگزارش هیئت مدیره را درباره عملیات سال ۳۸ استماع کرد وسپس آنرا تصویب نمود. در این جلسه آقایان وزیر دارائی ، حکیمی ودکتر برزگر معاونین پارلمانی وزارت کشاورزی‌وبازرگانی بعنوان صاحبان سهام وآقای دکتر اهری مدیرعامل وآقایان امامی و بزرگ‌نیا اعضاء مدیره بانک‌واعضاء شورای عالی بازرسان دولت دربانک حضور داشتند، آقای دکتر اهری در ضمن گزارش خود گفت:

درسال ۱۳۳۸ باوجود خشک‌سالی نسبی وتقلیل میزان بارندگی در بسیاری از مناطق کشور براثر اجرای برنامه‌های عمرانی دولت و پیداشدن عوامل مشوق پر فعالیت کشاورزان وتوسعه ورونق کشاورزی وبطور کلی بتولید مواد دامی و کشاورزی افزوده شده است قانون اصلاحات ارضی در اسفند ماه از تصویب مجلس سنا گذشت‌وامید است که این قانون درتحول وضع کشاورزی وافزایش محصول در واحد سطح وتوسعه اراضی زیر کشت موثر واقع گردد. بعدآقای دکتر اهری در مورد اعتبارات کشاورزی گفت :

بانک کشاورزی درسال ۱۳۳۸ مبلغ ۷۱۰ میلیون ریال از محل تفاوت ارزیابی پشتوانه از بانک‌ملی دریافت داشت که‌به‌تناسب احتیاجات شعب بین آنها تقسیم کرد و بطور کلی بانک کشاورزی درعرض سال ۳۸ علاوه برمبلغ ۲۸۶٫۶۷۵٫۰۰۰ ریال که بشرکت تعاونی اعتبارداده مبلغ ۳٫۳۶۰٫۴۴۱ ریال برای‌توسعه ماشین های کشاورزی اختصاص داده وبه ۳۵هزار مالک وکشاورزدر سراسر کشور نزدیک ۱۲۹۹ میلیون ریال وام پرداخته است.

سایر سازمانها نیز اعتباراتی برداخته اندچنانکه سازمان چای در سال ۳۸ درشمال نزدیک ۷۰ میلیون ریال وام به‌بیش‌از ۱۳ هزارباغدار چای اعطاء کرد. وبرای رفع‌نقائص کارخانجات چای ۴۲ میلیون ریال وام‌پرداخته‌ونیزاداره کل انحصارات ودخانیات ۱۱۰ میلیون ریال برای کشت توتون و۳۰ میلیون ریال‌وام های ۵تا۷ساله برای ساختمان های لازم برای‌کشت توتون پرداخته‌است بانک عمران نیز وسیله ۱۲۴ شرکت تعاونی ۳۵میلیون ریال وام برای حفر چاه قنات پرداخت نمود وبنگاه توسعه‌ماشین آلات‌وکشاورزی‌سازمان برنامه ۱۴۱۹ تراکتور و ۳۱۴ کمباین‌دراستانهای‌مختلف کشوربه اقساط‌بفروش‌رسانیده‌است.سودویژه بانک کشاورزی درسال ۳۸ بالغ بر۸۰۸٫۶۶۱٫۷ ریال بوده است که بامقایسه بارقم سود خالص سال۳۷ که مبلغ۳۴۴٫۲۹۱٫۲ ریال بوده ازدیاد فوق‌العاده آن معلوم میشود.

وکذب الوقاتون — ۱۳۳۹ شمسی
جزاز خدای نباید ترسید — ۱۳۸۰ قمری

عصر روز جمعه فردا بشکرانه سلامتی جهان ورفع خطرات محتمله در انجمن جوانان اسلامی ایران مجلس دعا و شکرگزاری برقرار است واز عموم علاقمندان باسلام دعوت وپذیرائی میشود کوی مدنی سرآسیاب

آگهی های تسلیت

بانهایت تاسف و تاثرفوت ناگهانی بانو اکرم طبرسی را بخانواده های طبرسی- زریو-فیلسوف -علیدوستی - شجاعی -شالچیان -اسپهانی -زرنگار - منبتی تسلیت می دهم . هرمز معتکف

فوت ناگهانی جوان ناکام فتح‌الله صابری اخوی زاده حضرت صفی علیشاه قدس سره‌را به‌فامیل آن‌مرحوم تسلیت می‌گوئیم دفتر انجمن اخوت

مصیبت وارده را به آقای حشمت‌الله‌مقصودی‌صمیمانه تسلیت می گوئیم .
دانشجویان دوره دوم طبیعی تابستانی دانش‌سرایعالی

همکار گرام آقای حسین فکری
ورزشکاران باشگاه ورزشی شرق مصیبت وارده را به جنابعالی صمیمانه تسلیت می گویند .
آ-۱۲۹۲۷ مدیر باشگاه ورشی شرق - محمود رازی

دوست عزیز آقای حسین فکری
درگذشت پدر عزیزتان را صمیمانه تسلیت می گوییم‌در غم و اندوه شما شریک می باشم .
آ-۱۲۹۲۷ احمد ادبخواه

کارکنان سازمان تندرستی جوانان و تربیت بدنی‌ایران
درگذشت ابوی گرام آقای حسین فکری رئیس محترم باشگاه ورزشی تهران جوان را صمیمانه تسلیت می‌گویند .

استادان گرامی جنابان آقایان ذبیح‌الله صوفی و دکتر جهانگیر صوفی و دوست و همکار عزیز آقای انوش صوفی
مصیبت وارده را تسلیت عرض نموده خود را در این غم شریک میدانیم
آ-۱۵۰۹۸ سیروس فقیه - فرهود کیهانی

درگذشت شادروان محمد باقر تنگستانی را که از خوانین وطن پرست جنوب بودند بخانواده محترم تنگستانی بویژه دوست و همکار عزیزمان آقای عبدالحسین تنگستانی تسلیت می‌گوئیم .
نیری-نونهالی-شمشیری -مشاری - شریفی خراسانی- انتخابی -کسری -لواسانی -بخت -همایون نژاد - حمیدی- اشرفی - روحانی زاده -فغانی -مشیریان -نادی‌گو- کلانی- متولیان- فغانی-آزما .

جناب آقای صوفی ریاست محبوب فرهنگ شاهرود
روسای دبیرستانهای فرهنگ شاهرود با کمال‌تاثر و تاسف‌خودرا در مصیبت وارده بجنابعالی‌شریک‌دانسته‌ضمن عرض‌تسلیت دوام عزت‌وبقاء سعادت و سلامت شما و همه افراد خاندان‌محترم صوفی را از خداوند متعال خواستارند
عبدالرحیم فاتح - ابوالحسن عمیمی -محمود قاسم زاده- محمد ملک محمدی -سید محمد علی طاهری

سازمان تندرستی جوانان و تربیت بدنی ایران‌بانهایت تاسف و تاثر درگذشت ابوی آقای حسین فکری مدیرباشگاه تهران جوان را تسلیت می گوید .
آ-۱۲۹۵۵ سرلشگر محمد دفتری

آقای حسین‌فکری مدیرباشگاه ورزشی تهران جوان
فوت فقید سعید ابوی شما را تسلیت گفته و صبر جمیل از درگاه خداوند بزرگ برای جنابعالی‌و بازماندگان آرزومند است .
مدیر کل سازمان تندرستی جوانان و تربیت بدنی‌ایران
آ-۱۲۹۵۵ حاج عظیمی

اعضاء فدراسیون تنیس و پینگ‌پنگ ایران مصیبت وارده را به آقای حسین فکری رئیس باشگاه تهران جوان تسلیت عرض می نمایند .
آ-۱۲۹۶۱ حاجبی

همکار محترم آقای‌فکری
مصیبت وارده را از طرف مربیان ورزش تهران تسلیت عرض می نماید .
۱۲۹۶۳ کاظم رهبری

با کمال تاسف فوت مرحوم مغفور آقای حاج‌محمدتقی‌زاده نجفی (عرب) را بکلیه بازماندگان آن مرحوم تسلیت عرض می کنم . عطاالله درخشان

با اندوه فراوان فوت نابهنگام مرحوم آقای میرزا اسمعیل پنبه‌چی را به بازماندگان آنمرحوم عموما و به فرزندان برومندش‌خصوصا تسلیت عرض نموده و برای روح‌پرفتوحش طلب مغفرت می نمایم . حسین پور احمد

بازدید مردم ازکارخانه مونتاژ جیپ

امروز یازدهمین برنامه بازدید مردم‌زیرنظر اداره کل انتشارات ورادیو اجراشد و صدوبیست‌تن از طبقات مختلف مردم از قسمت های مختلف کارخانه' مونتاژ جیپ دیدن کردند. عکس بالاگوشه‌ای ازبازدید امروز رانشان میدهد.

همانطور که‌ماهرروز

بقیه از صفحه اول

(نقل از اظهار نظر آقای عبدالله نوبخت اطلاعات ۱۵ تیر)

دیوانه شده‌اند !

« این اروپائیها دیوانه شده‌اند. آخر روی چه ماخذ علمی میگویند دنیابه آخر رسیده است ».

(نقل از اظهار نظر مجدد آقای نوبخت ـ۱۶ تیر)

نظر ما

در این چند روزیکه خبر اعتکاف قبیله ای و ادعای آنها در باره تاریخ نابودی دنیا در روزنامه انتشار یافته عده ای از خوانندگان پرسش هائی از ما میکنند .

برای روشن شدن ذهن عموم توضیح میدهیم که ما بهیچوجه عقیده ای باین ادعا نداریم و انتشار این اخبار که وسیله خبرگزاریهای دنیا پخش‌میشود ودر صفحات‌روزنامه های معتبردنیا منعکس میگردد ،صرفا برای استحضارخوانندگان است و باین منظور است که خوانندگان ما در جریان اخبار باشند ..

(اطلاعات ـ ۱۶ تیر)

صحیح نیست

«دنیاباین زودیها از بین نمیرود . در خصوص نابود شدن کره زمین که عده ای در این باره اظهار نظر مینمایند ، باید گفت که بهیجوجه این حرفها صحیح نیست .

(نقل از توضیح آقای مصباح استخراج کننده تقویم مصباح ـ اطلاعات ۱۹ تیر)

مسخره است

«ادعای نابودی جهان مسخره است . مدعیان نابودی دنیاخرافاتی اند . هیچ حادثه را نمیتوان قبل از وقوع پیش بینی کرد .»

نقل از اظهار نظر آقای سرتیپ هیوی ـ استاد هیات و ریاضیات ـ اطلاعات ۲۱ تیر

نابود نمیشود

«کرهٔ زمین نابود نمیشود هیچ دلیل علمی برای نابودی دنیا وجود ندارد و ادعای قبیله اروپائی از هر لحاظ بدون پایه و اساس علمی می باشد»

(از اظهار نظر آقای دکتر عباس ریاضی استاد دانشگاه ـ اطلاعات ۱۸ تیر)

برای بیداری مردم

«بسمه تعالی ـبرای انتباه‌عموم

اگر در یك قطعه و قسمتی از دنیا بسبب انفجارات اتمی و غیره انقلابی هم پیش بیاید موجب‌نابودی دنیا نخواهد گردید .»

(الاحقر بیوك زنجانی ـ اطلاعات ۲۲ تیر)

خوشوقتیم

این بود قسمتی از عناوین اظهار نظر هائیکه در ستون های اطلاعات برای روشن شدن اذهان عمومی در شماره های مکرر روزنامه چاپ‌کردیم و بسیار خوشوقتیم که توضیحات مشروح مقامات علمی و صاحبنظران در روزنامه اطلاعات در بین مردم حسن تاثیر کرد و کمك شایانی به تنویر افکار و انتباه عموم نمود .

دروزارت کشاورزی

آقای مهندس سیروس رضا زاده صابر رئیس اداره دفع آفات عمومی وامراض نباتات زراعی اداره کل‌دفع آفات نباتی با حفظ سمت به معاونت اداره کل دفع‌آفات نباتی منصوب‌شد

ورود

* آقای فضل الله رضا استاد دانشگاه سیراکیوز از امریکا
* آقای فواد روحانی مشاور حقوقی شرکت نفت از سوئیس
* آقای زین العابدین شید فر عضو نمایندگی ایران در کنفراتس بین المللی کار از وین
* آقای دکتر عبدالله یغمائی از اروپا

خروج

* آقای عبدالحسین مسعود انصاری سفیر کبیر ایران در اتحاد جماهیر شوروی برای استفاده از مرخصی بژنو
* بانو ایران ساعد بلند ن
* آقایان شاپور ستوده مدیر کل محمد جاودان رئیس بازرسی منوچهر کلانی رئیس اداره روابط کلی و جعفرسپهر رئیس‌اداره کاریابی‌ومشاغل وزارت کار باروپا

میخواستند دخترم رابدزدند!

زنی مدتهادرکوچه انتظار میکشید وهمین که اتومبیل آخرین سیستم متوقف شد این زن زنك خانه مارا بصدا درآورد و...

امروز یکی از خوانندگان ما که مایل نیست نام‌واذکر شودبسرویس حوادث مراجعه کرد و گفت دیروز میخواستند دخترم رابدزدند. وی‌که ساکن خیابان پهلوی میباشد جریان را چنین شرح داد:

پریروزدرروزنامه اطلاعات شرحی راجع به ربودن یك دختر توسط خانمی که‌با اتومبیل در جستجوی قابله بود نوشته شده بود این خبر در منزل‌ما مطرح ودر اطراف‌موضوع مذاکره شد بطوریکه اهل خانه از جریان مطلع شدند.

زن ناشناس

دیروز عصر درحدود ساعت ۵ خانمی به سن تقریبی ۴۰ سال با آرایش غلیظ وموهای رنك شده با لباس نامتناسبی که سعی شده‌بود مرتب جلوه نماید درکوچه ملك دیده شدکه تاساعت ۷ونیم دراین کوچه گاهی قدم میزد وگاهی‌توقف مینمود. دراین ساعت یك اتومبیل سواری آخرین سیستم (۵۹ یا۶۰) برنك آبی روشن درزیریکی از بالکن‌های منزل من توقف نمود.در این هنگام زنی که درکوچه قدم میزد زنك خانه من را بصدادرآورد و دخترم دم درزفت.

دخترم فریاد کشید

آن‌زن سراغ خانم خیاطی راکه روس است ازاو گرفت. وچون‌جنب منزل ما خانم روسی ساکن بود، دخترم باوگفت که‌از منزل پهلوئی ببرسد وزن مزبور بااصرار دخترم راوادار کرد که همراه اوتا درآن خانه برود ودخترم نیز باوی‌حرکت کرد که‌ناگهان اتومبیلی که زیر بالکن ایستاده بود موتور خودرا روشن کرده وبمحض اینکه دخترم نزدیك اتومبیل رسید چند نفر سرنشین آن در اتومبیل را بساز نمودند بطوریکه راه عبور مسدود گردید .دراین موقع دخترم متوجه شده وفریادی‌کشید وکمك‌خواست آن زن خودرابه‌داخل اتومبیل‌پرتاب نمود واتومبیل بسرعت دورشد.

استفاده غیر مجاز ازبرق

متهم مدعی بودکه دشمنانش بی اطلاع وی سیم برق را به خانه او وصل کرده‌اند!

شعبه ۱۱ دادگاه جنحه بریاست آقای عباسی شخصی بنام اکبر را که باتهام استفاده غیر مجازازنیروی برق تحت تعقیب قرار گرفته بودببدو ماه حبس محکوم کرد . اکبرضمن دفاع در محکمه مدعی بودکه‌عده‌ای با او دشمن بوده و سیم برق رابدون اطلاع وی بخانه‌اش وصل کرده‌اند. ولی دادگاه با توجه به گزارش مامورین و اشاره به اینکه چراغ های‌منزل متهم روشن بود نامبرده را محکوم کرد.

محلل دبه کرد!

رضا برای آنکه محلل زنش راطلاق بدهد دوهزار تومان پول‌داد وحاضرشد دختر برادرش را بعقد محلل درآورد ونیمی ازخانه‌اش راهم باو ببخشد ولی محلل قبول نکرد!

دیشب جوانی بنام پرویز که بعنوان محلل بازنی‌بنام اخترازدواج کرده بود بارضا شوهرسابق اختر زدوخورد کرد و کارآنها بکلانتری کشید.

رضا درکلانتری میگفت : من اخترا دوست دارم . چهار سال‌قبل بااو که‌در اداره‌ای کار می کرد ازدواج کردم ولی بین ما اختلافاتی بروز میکرد وتاکنون سه‌بارمتارکه کرده‌ایم.

محلل دبه‌کرد!

چون سومین طلاق ۳ماه قبل صورت گرفت وبرای ازدواج مجدد محتاج به‌محلل بودیم به‌یکی از دوستانم پیشنهاد کردم تا با اختر ازدواج کند وهمان روز اوراطلاق دهد.

اما پس‌از اینکه این دونفر باهم ازدواج کردند پرویز حاضر نشد اخترا طلاق‌دهد باو ۲۰هزارریال پول دادم بازهم از اختر دست بر‌نداشت .حاضر شدم دختر برادرم رابرای پرویز بگیرم ونیمی از خانه‌ام رابا و به‌بخشم بازهم اوقبول نکرد.

مردبی‌عیب

رضا اضافه کرد: ناچار به اختر مراجعه کردم تا باپرویز بدرفتاری کند وطلاقش را بگیرد اختر به من گفت پرویزجوان سربزیرومحجوبی است هرگزبه‌سینما نمیرود، مشروب نمیخورد وقمار نمیکند ومزاحم زن های مردم نمیشود من از او دست بردار نیستم ودیگر حاضر نیستم‌با توکه تمام معایب فوق‌الذکررادارى ازدواج کنم !

من از حرف اختر متعجب شدم‌و امشب به‌خانه پرویز رفتم تا لااقل ۲۰ هزار ریالم رابگیرم ولی‌پرویز علاوه براینکه پولم‌را پس نداد‌با‌من گلاویز شد واخترهم باوکمك کرد وهردونفر مراکتك مفصلی زدند.

طلاقش نمیدهم...

پرویز درکلانتری اظهار داشت. اخترزن حق‌شناسی است چون بمن قول داده حقوقش را در اختیار من بگذارد اوراطلاق نخواهم داد و ۲۰ هزارریالی راکه رضابعنوان وام‌بمن داده است باقساط باو میپردازم.

پرونده این واقعه بدادسرا‌ارسال شده است.

روغن تقلبی فروش

شعبه ۲۱دادگاه جنحه شخصی بنام جان‌آقابوسف‌زاده فرزند سید آقارا که باتهام فروش روغن‌ساختگی تحت‌تعقیب قرار گرفته‌بودبه پرداخت ده هزارریال جزای نقدی‌و محرومیت ازکسب محکوم کرد .

جان‌آقا از مدتها قبل بامراجعه بکسبه ودکانداران وارائه نمونه‌روغن خوب آنهارا فریب میداد. وی‌موقعیکه ٤حلب‌روغن‌ساختگی بیکی‌ازدکانداران خیابان لاله‌زار فروخته بود دستگیر وپس‌از آزمایش روغن وتعقیب قانونی درداگاه محکوم شد .

دو دختربچه سرراهی ،

افسروپاسبان‌کلانتری باموافقت‌اداره سرپرستی‌این‌دو دختر بچه را برای نگهداری تحویل گرفتند

کبری ورباب دو دختر سرراهی

صبح امروز دوطفل خردسال باسامی کبری ورباب ازطریق کلانتری ۱۳به‌ناحیه یك دادسرا واز آنجا باداره امور سرپرستی اعزام شدند.

این اطفال نامه‌ای که‌از طرف پدرآنها بنام محمدنوشته شده‌بودهمراه داشتند که‌درآن ذکر شده بود پدرشان وسیله نگهداری آنهارانداشته وناچار اطفال خودرا درخیابان شاهرضا رهاکرده است.

باموافقت اداره سرپرستی کبری‌تحویل یکی از فسران کلانتری ۱۳ورباب تحویل پاسبان آن کلانتری گردید تا ازآنها نگاهداری‌شود.

حوادث وقایع

بجرم‌فریب یك‌دختر جوان بزندان افتاد

رحمت‌الله به‌فرخ‌گفته بود چون خانواده تو ازمتمولین شهرهستند بپدرت بگو قسمتی از ثروتش را بمن بدهد تاباتو ازدواج کنم

دیروز بازپرس دادسرای ناحیه۵ جوانی بنام رحمت‌اله راکه کارمند بانك ملی است باتهام فریب دختر ۱۷ساله‌ای بنام فرخ که‌فرزند یك مردمتمول است بازداشت کرد و بزندان فرستاد.

فرخ میگفت :رحمت‌اله با پسر عمویم که‌نامزد من است دوست‌بود وبخانه مارفت‌وآمد داشت چند ماه قبل پسرعموی من برای مطالعه و تحقیق پیرامون مسائل اقتصادی به آمریکا اعزام شد ورحمت‌اله بعضی اوقات از من احوالپرسی می‌کردو گاهی مراباخود بگردش میبرد.

تقسیم ثروت پدر

روزی که‌باهم بیکی از کافه‌های جاده کرج رفتیم رحمت به من مشروبی داد که بیهوش شدم. موقعی که‌بهوش آمدم کار ازکار گذشته بود. به‌رحمت گفتم‌ازمن‌خواستگاری کند تاآبروی خانوادگی ما نریزد رحمت گفت خانواده تواز متمولین شهرهستند ومن قادر به تامین زندگی خوبی برای‌تونیستم بنابراین به‌پدرت بگوقسمتی از ثروتش رابمن بدهدتا باتو ازدواج کنم.

سرقت جواهر ویول مادر

من پیشنهاد رحمت را به پدرم گفتم موافقت نکرد.لذااسنادمالکیت ومبالغی پول وجواهرات مادرم را برداشتم وبه رحمت دادم تا با آنها اتومبیل وخانه بخرد ومراعقد کند رحمت پولها وجواهرات را گرفت ودیگر خبری از او نشد. مادرم که ازگم شدن‌جواهرات واسنادمالکیت املاکش‌ناراحت‌شده بودبه‌نوکرمان بدگمان گردید واورا به پلیس تحویل داد ولی چون او بیگناه‌بود ماجرارابرای مادرم گفتم و پدرم‌نیز جریان را فهمید وعلیه‌رحمت‌شکایت کرد.

چون فرخ‌راضی نبود که بارحمت‌اله ازدواج کند بازپرس دادسرابس‌از انجام بازپرسی از رحمت‌اله او را باقرار بازداشت بزندان فرستاد.

۲۵ نفر ازمتهمین به ۱۷۸ ماه زندان محکوم شدند

آخروقت دیروز شعبه سوم‌دادگاه عالی جنائی بریاست آقای گرگانی برای رسیدگی بپرونده ۳۶ نفر از اهالی ورامین تشکیل گردیدوپس‌از ایراد آخرین دفاع‌متهمین دادگاه واردشور شد وپس‌از چندساعت رای خودرا اعلام نمود.

دادگاه مدت ۹روز مشغول‌رسیدگی باین پرونده بود.

بموجب رای دادگاه متهم اصلی این‌پرونده‌بنام‌محمدتاجیك بدوسال ونیم زندان محکوم شدودنفر دیگر ازمتهمین به هشت‌ماه وشش نفر به شش ماه وهشت نفر بچهار ماه زندان محکوم شدند وپانزده نفر از متهمین بعلت فقد دلیل کافی تبرئه شدند.

این‌عده پنجسال پیش دریك نزاع دسته جمعی دورورامین شرکت کرده بودند ودرآن نزاع‌مردی بنام‌مصطفی اردستانی درگذشته بود.

درحادثه جاده فرح زاد

۶ نفرسرنشینان اتومبیل مجروح شدند

عصردیروز در نتیجه تصادف یك اتومبیل کرایه در جاده‌فرح‌زاد شش نفر مجروح شدند . این مجروحین که اکنون در بیمارستان‌سینا بستری می‌باشند عبارتند از : مختار خیرخواه فرزند محمدعلی ،هوشنك صباغی فرزند حسن ، آقابابابهانی فرزندمصطفی‌بانوسلطان آئینه فرد فرزند رضا ، عذرا اصلانی‌زاده فرزند عباس، اسمعیل فرخ زادی فرزند احمد .

اتومبیل مزبور در نتیجه سرعت از جاده منحرف شده و درگودالی سقوط کرده‌است .

در ۲۴ ساعت گذشته :

۱۵ نفر دراثرحوادث مختلف‌مجروح‌شدند

در۲۴ساعت گذشته ۹نفر باسامی محرم فرزند عباس ، حمیدرحیمی فرزند محمدرضا، اسمعیل ایجادی فرزند محمد صادق ، ابوذر حمزه فرزند یونس ، شکراله توکل فرزند علی ، حیدرمولائی فرزند علی‌حسین، مهرزاد بهنادی فرزند بهمن دراثر حوادث رانندگی وسه‌نفر باسامی‌هاشم زبیده وروزنویس ، سهل‌علی فتاحی دراثر نزاع وسه‌نفر باسامی عباس کوثری ، محمد حسینی ، حسینعلی‌جودائی فرزند تیمور درنتیجه‌سوختگی مجروح‌شده‌اند.

مامورین کلانتری رستم آباد :

ازدست‌این‌الاغ‌بستوه آمده اند !

این الاغ زردرنك کاه ویونجه نمیخورد واز دیروز تابحال ازصدا نیافتاده ودیشب نیز نگذاشته یکدم مامورین کلانتری بخوابند

مدت یك شبانه روز است که مامورین کلانتری رستم آباد قلهك از عرعر یك الاغ بستوه آمده‌اند ونمیدانند‌با‌این‌الاغ‌چموش‌چکار کنند

این الاغ بر خلاف همه الاغها که سفید یا سیاه هستند ، زردرنك است. تا حالا شاید قاطر ویا اسب زرد رنك بسیار دیده شده بود ولی الاغ زرد رنك نه تنها من و شما ندیده بودیم بلکه مامورین کلانتری رستم آباد قلهك هم تا حالا الاغ زردرنك ندیده بودند.

بهر حال دیروز یکی ازمامورین کلانتری رستم آباد این الاغ زرد رنك را که سرگردان بود در یکی از معابر دید و محض رضای خدا الاغرا بکلانتری بردتاصاحبش پیدا شود.

جفتك‌اندازی !

ولی هنوز پای این خر بمحوطهٔ کلانتری نرسیده بود که عرعر خود را سر داد و شروع بجفتك اندازی کرد . مامورین ، خر زرد رنك را بگوشه‌ای از محوطهٔ کلانتری‌بردند و افسارش را بستند ولی این خرکه لحظه‌ای عرعرش قطع نمیشد افسار را گسیخت و عرعر کنان‌درمحوطه کلانتری شروع بچهار نعل دویدن کرد !... دیشب هم مامورین کشیك کلانتری رستم آباد از صدای‌عرعر این خر نتوانستند یك لحظه آرام بگیرند . برایش کاه و یونجه تهیه کردند ولی خر چموش یونجه هارا بوئید و نیبشش را باز کرد ودوباره عرعر را سر داد !تا صبح امروز مامورین کلانتری رستم آباد از عر وتیز این خر جفتك‌انداز نتوانستند بخوابند .

دزدانی که‌بکاهدان‌زده بودند !

یك‌گونی کاه‌مسروقه‌در کلانتری حراج شد و ۱۵ ریال قیمت‌آن بسرپرستی ارسال‌گردید

دیروز یك گونی کاه مسروقه‌در کلانتری ۲۱ حراج شد و ۱۵ریال قیمت آن از طریق دادسرا باداره سرپرستی ارسال گردید !

چندی قبل مامورین کلانتری ۲۱ نیمه شب به تعقیب عده‌ای‌سارق پرداختند ولی سارقین پس ازمشاهده مامورین انتظامی پا بفرار گذاشتند و فقط یك گونی که محتوی کاه بود از خود بجای گذاشتند.

گزارش کشف گونی کاه و فرار سارقین باستحضار ناحیه ۲ دادسرا رسید تا درباره گونی کاه دستور داده شود.

حراج کنید

آقای نوالمجد دادیار ناحیه ۲ دادسرا دستور داد تا گونی کاه که بلاصاحب بود با نظر مامورین کلانتری حراج شود . با اعلام این نظر بکلانتری ۲۱ روز گذشته گونی کاه که نتیجه دستبرد دزدان ناشی بود زیرنظر مامورین کلانتری حراج و مبلغ ۱۵ ریال فروخته شد .

نتیجه اقدام با ارسال مبلغ ۱۵ ریال بناحیه ۲ دادسرا اعلام شد تا وجه حاصله از فروش کاه‌باداره سرپرستی تحویل شود . ضمنا پرونده گونی کاه نیز بدستوردادیار بایگانی گردید .

آتش درعدل پنبه افتاد

درنتیجه غفلت شاگردان مغازه شعله کبریت حریق بزرگی برپا شد

عصر دیرور ناگهان حریقی‌در بازار حضرتی روی داد ودو مغازه پنبه فروشی طعمه‌حریق قرارگرفت بلافاصله جریان این حریق باداره آتش‌نشانی‌و کلانتری ۸اطلاع داده شد وچند دقیقه بعد مامورین اداره آتش نشانی در محل حادثه حاضر شده وشروع به خاموش کردن آتش نمودند. یکساعت ونیم بعداین حریق خاموش گردید و مامورین اداره آتش نشانی ازبروز حریق‌بسایردکاکین دیگرجلوگیری نمودند ویکی از اتومبیل های‌آتش نشانی نیز تامدتی درمحل متوقف ماند تاازبروز مجددحریق‌جلوگیری نماید.

شعله کبریت درعدل پنبه

پس‌ازخاتمه این حریق مامورین آگاهی کلانتری ۸شروع‌بتحقیقات درباره علت‌ایجاد حریق نمودند . مامورین اظهار میدارند معلوم شد آتش سوزی مغازه‌های آقایان‌عباس نثاری وحمید ریاحی براثر غفلت شاگردان آنها بوده است زیرااین شاگردان مغازه‌ها نیمساعت قبل‌از حریق مشغول بستن نوار بروی دوچرخه های خود بوده وبا شعله کبریت نوارها رابیك دیگر می‌چسبانیده‌اند دراین میان یکی از دانه‌های مشتعل داخل‌یك‌عدل پنبه افتاده وحریق برپا کرده‌است.

پیش بینی وضع هوا

پیش بینی وضع هوای ایران تا ظهر فردا طبق گزارش اداره پیش بینی کل هواشناسی بدینقرار است :

هوای تهران صاف گاهی همراه با کمی ابر و وزش باد نسبتا شدید پیش بینی‌می‌شود .

هوای‌سواحل بحر خزر قسمتی‌ابری و گاهی توام با بارندگی های پراکنده که بتدریج ازسمت غرب روبه بهبودی میرود .

هوای آذربایجان قسمتی ابری و هوای‌بقیه نقاط صاف گاهی همراه‌باکمی‌ابر پیش‌بینی میشود .ضمنا درجه حرارت هوا در خراسان ـکرمان ـبلوچستان وشهرستانهای مرکزی کمی پائین خواهد آمد .

حداکثر درجه حرارت هوای شهر تهران در روز گذشته ۳۶وحداقل آن ۲۱ درجه سانتیگراد بالای صفر بوده است .

سینما آریا
امشب در
تراس باشکوه

شبهای اروپا
مجموعه‌ای اززیبائیها
درقشنگترین ممالك جهان

سینه پانورامیك ـ رنگی
دوبله بفارسی درایتالیا
آ ـ ۱۵۱۰۶

تهران صد هزار خانه کسر دارد

بقیه از صفحه اول

دارند و۶ میلیون نفر۳۰درصدجمعیت شهرهارا تشکیل میدهند (از پنج هزار نفرساکن یك محل به بالا بعنوان شهر احتساب شده است) شش میلیون نفر ساکنین شهرها کلابرای سکونت احتیاج به ۱۳۰۰ واحد مسکونی دارند. که بایستی واحدهای مسکونی موجود از آن کسر وبقیه.طبق برنامه چند ساله تامین گردد واین برنامه شامل سالم سازی یعنی تجدید بنا های مخروبه‌وتبدیل‌خانه‌های غیرصحی‌به صحی نیز بشود. وبرای ازدیاد جمعیت سالیانه‌شهرها ونقل‌وانتقالات جمعیت که بتدریج ازدهات بشهرها می‌آیند نیز خانه پیش‌بینی گردد.

برای مقایسه شهرتهران رامثال میزنیم.

افزایش‌جمعیت دراکثر شهرهای بزرك اروپا در ۲۰ سال اخیر حدود ۲۰٪بوده است درصورتیکه درشهر تهران ۲۰۰٪بوده وجمعیت شهر تهران از۶۰۰هزارنفردرسال ۱۳۱۹ به ۱۵۰۰۰۰۰ نفر درسال ۱۳۳۵ طبق نشریه اداره آمار عمومی بالغ گردیده است. که‌شامل ۳۳۳۴۳۸ خانوار میباشد واین تعداد خانوار در۱۸۴۰۰۰ واحد مسکونی زندگانی مینمایند که ۴۵٪آن‌آجری‌خشتی و ۱۷ ٪خشتی گل ـ سنگی ـ چوبی حصیری واظهار نشده میباشد.

کسر داریم

برای سکونت ۳۳۳۴۳۸ خانوار پس‌از وضع ۱۸۴۰۰۰ واحدمسکونی که ممکن است درهر واحد چندین خانوار سکنی گزیده باشند میتوان بطور تقریب پیش‌بینی نمود که‌فعلا ۱۰۰٫۰۰۰ واحد مسکونی درتهران کسرداریم وباتجدید بنای خانه‌های غیرصحی که فعلا قبل‌از تهیه آمار کامل میتوان ¼خانه‌های‌موجود فرض نمواحتیاج‌مسکن‌درشهر تهران رابا تجدیدبناهای مخروب وغیرصحی میتوان درحدود ۱۵۰۰۰۰ واحد مسکونی حدس زدوچنانچه همین آمار تهران رابشهرستانها سرایت دهیم وبهمین نسبت کسری خانه واصلاح‌خانه‌های غیر صحی را به خانه‌های صحی احتساب نمائیم با توجه باینکه از ۶ میلیون جمعیت کلیه شهرها ۱٫۵میلیون آن در تهران ساکن و۱۵٫۴ میلیون در شهرستانها میباشند کلیه احتیاجات مسکن فعلی ایران را (به‌نسبت ¼درتهران وسه‌چهارم در سایر شهرستانها) برابر ۶۰۰ هزار واحد مسکونی میتوان پیش‌بینی‌نمود که ۲۰۰ هزار واحد آن شامل‌ترمیم وسالم سازی و۴۰۰ هزار واحد مسکونی جدید میباشد.

(برای مقایسه طبق آمار موجود درسال ۱۹۵۸ جمعا در اروپا ۳۲۰۰۰۰۰ خانه ساخته شده است که ¼آن تبدیل خانه‌های غیر صحی به‌خانه‌های صحی و سه‌چهارم آن بنای جدید بوده است ویك‌پنجم جمعیت شهرنشین فرانسه درپاریس است در صورتیکه درتهران ¼ جمعیت شهرنشین ایران در تهران میباشد)

درصورتیکه بخواهیم ۶۰۰۰۰۰ واحدمسکونی طبق آمار تقریبی ذکر شده راضمن برنامه ده ساله بسازیم سالیانه حدود ۶۰۰۰۰واحد مسکونی میگردد که‌بایستی نصف آنرا مردم‌بهزینه‌خود وباجزئی‌کمك دولت بسازند ونصف بقیه را که شامل ۳۰۰۰۰ واحد مسکونی‌است کلا از اعتبارات دولت ساخته‌شود.

(برای مقایسه طبق آمار دولت ژاپن ظرف دهسال از سال ۱۹۴۹تا ۱۹۵۹ـ۶ میلیون خانه ساخته شده که ۴۰۰۰۰۰۰ آنرا مردم به هزینه خود و۲۰۰۰۰۰۰ آن کلا از اعتبار دولت ساخته شده است)

ودر ایران نیز بایستی مردم و شرکت‌ها وصاحبان اراضی وسیعی راتشویق نمود که باکمك دولت نسبت بتامین مسکن اقدام کنند و شرکت‌های ساختمانی باکمك های فنی ومالی دولت ومعافیت های‌مالیاتی محدود خانه بسازند.

برای ساختمان سی هزار خانه درسال از قرار یکصد متر مربع زیرساختمان برای‌یك واحدمسکونی سالیانه ودر ۳۰۰۰٫۰۰۰ متر مربع ساختمان میگردد چنانچه بهای یك مترمربع زمینها رادر نقاط مختلف کشور بطور تقریب ۳۳۰۰ ریال هزینه شهرسازی باتهیه آب وبرق واسفالت وغیره برابر ¼هزینه ساختمان وبهای زمین از قرارمتری ۵۰۰ریال احتساب‌نمایند.

(بهای مساحت خیابانها ومیادین وموسسات عمومی وغیره جزء آن منظور شده است)

سالیانه بابهای‌زمین ۱۳۸۰۰۰۰۰۰۰
۴۶۰۰٪ ۳۰۰۰۰۰۰

وبدون احتساب بهای زمین ۱۲۳۰۰۰۰۰۰
۴۱۰۰٪ ۳۰۰۰۰۰ تومان اعتبار لازم است.

وباتقلیل مساحت‌ویك واحدمسکونی به‌حدود ۸۰مترمربع طبق فرم ممالك اروپا به حدود ۱۰۰۰٫۰۰۰ر ۱۰۰۰ تومان تقلیل میابد.

این برنامه ساختمانی بدون‌توجه به‌ساختمانهای ساکنین دهات وقراء است‌وفقط شامل ۳۰۰۰۰ خانه سالیانه درتمام ایران برای شهرنشین‌هاست.

سالی صد میلیون تومان

بقیه از صفحه اول

بموجب اماریکه امروز خبرنگارما بدست آورده است میزان مشروبات الکلی (غیر از آبجو که‌چون برچسب ندارد میزان مصرف آن تعیین نشده است) در سال ۱۳۳۷ در تهران و شهرستانها بشرح زیر بوده است :

در تهران :

ودکا ۱٫۲۲۸٫۲۵۴ بطری
ودکا ۶٫۵۰۰٫۰۰۰ نیم بطری
ودکا ۱۳۳۷۸۰ چتونی (ربع بطری)
کنیاك ولیکور ۲۵۵۹۶ بطری
کنیاك ولیکور ۱۶۱۲۷۰ نیم بطری
کنیاك ولیکور ۹۳۰۶۰ چطولی
شراب ۵۴۵۰۰۰ بطری
شامپانی ۱۴۸۷۰ بطری
آمارفوق مربوط‌بمصرف مشروبات الکلی در سال ۱۳۳۷ در تهران است و اینك به آمار شهرستانها توجه بفرمائید :
ودکا ۱٫۵۹۶٫۲۸۸ بطری
ودکا ۱۵۶٫۷۰۹ره نیم بطری
ودکا ۱۶۴۰۲۰ چتولی
شراب ۳۴۴۰۲۹ بطری
شراب ۲۶۰۶۴۰ نیم بطری
کنیاك ۲۴۲۴۳ بطری
کنیاك ۱۹۷۰۰۰ نیم بطری
کنیاك ۱۰۳۰۰۰ چتولی

مشروبات خارجی

علاوه بر مشروبات داخلی درهمان سال بیش از ۱٫۳۶۳٫۷۶۷ کیلو انواع مشروبات خارجی نیز وارد ایران شده است که ارزش تقریبی آن ۴۰٫۰۰۰٫۱۳٫۲۴۴ ریال بوده است.

یك میلیارد ریال !

با این حساب در سال ۱۳۳۷ در ایران بیش‌ازده میلیون بطرمشروبات الکلی (غیر از آبجو) مصرف شده است که ارزش تقریبی آن (اعم‌از ودکا و کنیاك و شراب و غیره) بیش از هشتصد میلیون ریال بوده است البته غیر از این هر سال‌مبالغ هنگفتی از بابت عرق بدون باندرول و مشروبات تقلبی‌دیگر خرج میشود که با احتساب این ارقام ومبالغ بسیار زیادیکه مصرف آبجو میشود بدون شك سربه یك ملیارد ریال میزند که با این پول میتوان سه دانشگاه ، یا ده بیمارستان‌مجهز یاچهار هزار مدرسه ساخت و یا چندین شهر را لوله کشی کرد .

سم خطرناك .

طبق نظر متخصصین مرقی که در ایران تهیه میشود از ۷۰ تا ۸۰ در صد الکل دارد مثلا عرقی که با کشمش تهیه میشود تا ۶۰ درجه حرارت الکل اتیلیك یا الکل خالص میدهد و وقتی درجه حرارت آنرا از هشتاد درجه بالا ببرند تولید اسیدی بنام اسید فور فوریك می نماید که سم مهلکی است .

در آمد دولت

در سال ۱۳۳۷ دولت از بابت مشروبات الکلی ۵۰۰٫۰۰۰٫۰۰۰ ریال درآمد داشته است .

شراب طبی !

آقای دکتر چهرازی پزشك معروف امراض روانی و دبیر انجمن ملی مبارزه با تریاك و الکل در مورد مشروبات الکلی گفت «اصولا برخلاف آنچه عده ای تصور میکنند امروزه ثابت شده که مشروبات الکلی به هیچوجه ارزش غذائی ندارد بلکه استعمال الکل فقط موجب مصرف قوای ذخیره بدن میشود موضوع مهم دیگر مسئله شراب طبی است که‌حتی بعضیها هم میگویند بنا به تجویز اطبا میل میکنند این امر دروغ‌است‌ومن‌فکر نمیکنم هیچ پزشکی باشد که بخواهد بیماری را با مشروبات الکلی معالجه کند !

شراب طبی که عده ای آنرا برای تقویت میخورنددر حقیقت‌ترکیبی‌است ازشراب معمولی و مقداری دارو های محرك عمومی از قبیل :گنه گنه ،تنورکولا،تنورکوکا،دارچین، زعفران‌ومایردادوهای‌محرك‌که‌مصرف آن‌فقط‌انرژی‌ذخیره بدن رامصرف میکندوازاین گذشته‌روی کبدو کلیه‌و اعصاب نیز تاثیر دارد .

مدعیان نابودی دنیا رسوا شدند

بقیه از صفحه اول

کورمایور ـ ایتالیا ـ ۱۳ژوئیه (دیروز) ـ یونایتدپرس ـ افراد فرقه مذهبی که از بیم کن فیکون شدن جهان در روز پنجشنبه برفراز قله‌مون‌بلان صعود کرده‌اند هنوز معتقدند که جهان خراب خواهد شد و علائم آن‌کم‌کم‌ظاهر میگردد گزارش میرسد که امروزغروب (چهارشنبه) یك قافله ۵۵۵۳نفری بسوی قله‌می‌رفتند تامکان‌امنی برای خود بجویند .

رهبر فرقه که نام مستعار «دامان» رابرخود گذاشته و دکتر درروان‌شناسی است اعلام کرد که در ساعت چهار ویکربع روز پنج‌شنبه بوقت تهران محققا جهان زیرورو میگردد .وی میگوید همه نابود خواهند شد جزآنانکه برفراز قله مون بلان جاگرفته‌اند. وی گفت اگر کسی خودرا به‌قله هیمالیا برسانند نیز ممکن است‌جان‌سالم بدر برد .

انفجار بمب !

دکتر «دامان» که نام اصلی‌اش دکتر الیوبیانکاست . میگوید که فردا (پنج‌شنبه) یك بمب مرکوری درمناطق قطبی منفجر میگرددوزمین به‌اندازه ۴۵۰درجه از مدار خود منحرف میشود .

وحشت در یونان

لندن ـ۱۳ژوئیه ـ (دیروز) ـ آسوشیتدپرس صدهانفر ازساکنان دهکده (لفکارا) در شمال یونان که خبرکن‌فیکون شدن جهان را در روز پنج‌شنبه باوحشت تمام‌تلقی کردند مدام در حال دعا وندبه‌بسر می‌برند .روستائیان باگریه وزاری گناهان یکدیگر را می‌بخشند و برخی وصیت نامه‌های خودرا نیز نوشته‌اند .

معجزه .

ضمنا دو «ایراکلیون» درجزیره کرلت یکی از صلیب ها درکلیسا بدون دخالت دست انسان جابجا شد ومردم پس از مشاهده‌این‌وضع، وحشت‌زده شدند و آن را معجزه‌ای دانستند که‌اتمام کار جهان رااعلام میکند .

سه‌هزار نفر

دیشب در حدود ۳ هزار نفر از یونانیها دربرابر کلیسای محلی جمع‌شده بودند و اظهار ناراحتی شدید میکردند .آنها دست بدعا گشوده‌بودند و از خدامرك آسان را طلب میکردند .

آنها حاضر نبودند بخانه‌های خود بروند تاآنکه کشیش آنهارامطمئن ساخت که صلیب خود بخود جابجا نشده‌است .

شوخی ناشناس

درباره تکان خوردن و جابجا شدن خودبخودصلیب‌برخی‌میگویند شاید شخص‌ناشناسی برای ایجاد رعب ووحشت درمیان مردم آنرا تکان داده‌است .

اومیخواسته است باین‌وسیله شوخی و تفریحی کرده‌باشد !

اضطراب در فیلیپین

مانیل ـ آسوشیتدپرس ـ مردم فیلیپین هم از خبر«اندام دنیا» در اضطراب ووحشت بسر میبرند .ولی ترس مردم دراین کشور بعلت مانور نیروی دریائی آمریکا وتمرینهای‌دفاعی آنان تشدید شده است . چون‌نیروی دریائی آمریکا کارکنان غیرنظامی خودرا باماسکهای مخصوصی مجهز کرده ساده لوحان تصور کرده‌اند که اینها مقدمه انهدام جهان میباشد .

مقامات نیروی دریائی آمریکا توضیح دادند که تمرینهای افراد نیروی‌دریائی معمولی است که‌هرماه صورت میگیرد .

دعاونماز جماعت

مانیل ـ آسوشیتدپرس ـ گزارش های رسیده از شهر هاو دهات و مناطق مختلف فیلیپین حاکی است‌که مردم در کلیساهاو معابد جمع‌شده‌اند برای نجات دنیاازخطر نابودی بدعای دسته‌جمعی پرداخته‌اند ونمازهای‌جماعت میگذارند .

کلیسای کاتولیکها متوجه‌موضوع شده و کشیشها برای کاستن از اضطراب عمومی بسخنرانیهای مذهبی پرداخته‌اند .

کشیشها بمردم توصیه میکنند که بهیچوجه نگران نباشند چون ادعای انهدام دنیابی‌اساس است . نه‌پایهٔ علمی دارد ونه‌اساس مذهبی .

روزنامه ها هم توصیه های‌مقامات مذهبی راباطلاع مردم میرسانند .

aluminium

صفحات متحرك آلومینیوم مخصوص‌پنجره‌های گردان

این نوع پنجره‌ها که در ساختمانهای لوکس‌امروزی بکار برده میشوند طریقه جدیدی برای دور نگهداشتن گرما وتابش شدید آفتاب درفصل تابستان است . این صفحات را می‌توان با دستگاههای مخصوص بنحوی حرکت داد که همواره نور شدید وتابش تند خورشید را از داخل ساختمان دور نگه میدارد ـ اینها یك عمر دوام دارند و همیشه تمیز وزیباخواهند بود ـ حتی نمای ساختمانهای کهنه را هم می‌توان با بکار بردن این صفحات متحرك آلومینیومی زیبا ساخت. اگر شما هم از حرارت آفتاب در تابستان رنج میبرید پس همین صفحات آلومینیومی مخصوص پنجره‌های مدرن گردان چاره درد شما است.

ALCAN

کمپانی آلکان ـ زوریخ ـ سویس. برای هرگونه اطلاعات بیشتر مراجعه فرمائید به نمایندگی انحصاری درایران

شرکت‌سهامی ایرانشهر ـ تهران ـ خیابان فردوسی ـ نزدیك میدان فردوسی

آلومینیوم فلزی است که هرگز کهنه نمیشود ۱ـ۴ آ ـ ۱۴۷۴۶

۱۳۰۰ نفر از فرزندان‌کارگران نفت در اردوی تابستانی

۳۰۵نفراز فرزندان کارگران مناطق نفت‌خیز که‌برای شرکت در اردوی شرکت ملی نفت به‌بندر محمود آبادرفته‌بودند پس‌از ۱۵روزاقامت دراردو بجنوب بازگشتند.

دومین دسته از فرزندان کارگران نفت‌خیز نیز امروز برای استراحت دراردوی محمودآباد به‌آن بندر عزیمت کردند.

همچنین بتدریج ۴دسته دیگراز فرزندان کارگران دراردوهای تابستانی‌شرکت‌خواهند کردوروی‌هم رفته ۱۳۰۰نفراز فرزندان کارگران هردسته ۱۵روز در اردوهای‌تابستانی شرکت در محمود آباد استراحت خواهند نمود.

منظریه‌بصورت‌شهری‌در آمده

ازساعت پنج صبح تاده شب صدها پیش‌آهنك منظریه را آماده میکنند

درشماره گذشته اطلاع دادیم که جمبوری ملی پیش‌آهنگی ایران از روز ۲۷تیرماه درباغ منظریه باشرکت ده‌هزار پیش‌آهنك ازکلیه شهرستان های ایران وهفت‌کشورخارجی تشکیل میگردد .

امروز از منظریه اطلاع حاصل شد که تقریبا باغ منظریه ازهرنظر آماده پذیرائی ازاین ده هزار پیش‌آهنك شده است .

سیصد پیش آهنك

ازهفته گذشته سیصد پیش‌آهنك درکلیه کارهای مربوط به‌این اردوی عظیم باسازمان پیش آهنگی کشور همکاری مینمایند

شهر پیش آهنگی

اکنون منظریه بصورت یك شهر عظیم درآمده است دراین شهروسائل کافی برای رفاه ده هزار پیش آهنك در نظر گرفته شده است ، اداره روزنامه و مجلات، اداره راهنمائی ، اداره بهداری ، اداره مهندسی ،اداره برق ، اداره مرکزی جمبوری‌و ده‌ها اداره دیگر دراین شهر مشغول‌کارند تمام کار های این ادارات با خود پیش آهنگان جمبوری میباشد .

۲۵۰ نفر وارد شدند

صبح امروز اطلاع حاصل‌شد که ۲۵۰ نفرازپیش‌آهنگان آبادانی‌بتهران وارد شدند . از امروز دسته دسته پیش آهنگان بتهران وارد خواهند شد ودر منظریه جای خواهند گرفت.

بقراراطلاع از پیش‌آهنگان شرکت کننده تهران در جمبوری فردا صبح نیز دسته‌ای بمنظریه خواهند رفت‌تا درکارهای سبك و تنظیم برنامه‌هابا روسای سازمان‌پیشاهنگی کمك‌نمایند

پنجاه پلاك مخصوص‌برای جائزه دانش آموزان

آقای شمعون رحیمیان ۵۰۰پلاك مخصوص برای جوائز مخصوص برنامه‌های‌تلویزیونی ورادیوئی‌دانش آموزان فرهنك استان تهران باداره تبلیغات وانتشارات آن اداره اهداء نموده است‌خدمت فرهنگی وی‌مورد تقدیر مقامات فرهنگی قرارگرفت.

پیداشده

یك گردن بندطلادرخیابان(رودکی) سلسبیل پیدا شده صاحب آن با دادن نشانی کامل میتواند آنرا دریافت نمایدآدرس خیابان‌سلسبیل کوچه لشگری کاشی ۷۷ستوان شهیدی آ ـ ۱۵۱۰۰

آغاز مسابقات کشتی

همانطوریکه قبلا اطلاع دادیم‌از امشب مسابقات نیمه‌نهائی کشتی آزاد جهت انتخاب تیم ملی کشتی ایران درسالن محمدرضاشاه کبیر آغاز خواهد شد، در این مسابقات ورزیده‌ترین کشتی‌گیران کشور شرکت دارند بعداز خاتمه مسابقات که‌امشب وفرداشب انجام خواهندشد قهرمانان مجددا باردو خواهندرفت

شرکت درسمینار امورکارگری

بقرار اطلاع روز گذشته مدیر کل آموزش وزارت کار ورئیس اداره کل روابط کار ودونفر دیگر ازروسای ادارات تابعه وزارت کار برای شرکت در سمینار امور آموزشی وامور کارگری که در استانبول تشکیل میشود به ترکیه عزیمت کردند.

اطلاعیه درباره

مایع ظرف شوئی ریکا

باعرض تشکر و امتنان فراوان از استقبال شایسته هموطنان عزیز از مایع ظرف شوئی ریکاو تشویقی که از طرف دوستداران محصولات‌داروگر از کارخانه داروگر تهیه‌کننده‌مایع‌مزبور بعمل می‌آید چون عدهٔ قابل توجهی از علاقمندان این مایع معجز آسابهای‌مایع‌ریکاراکمی‌گران‌دانسته‌و خواستارند که در صورت امکان تجدید نظری دربارهٔ بهای آن بعمل آید پس ازمطالعات‌زیادوبا اینکه مجموع هزینه مواد اولیه مایع ریکاآنقدر زیاد است که در حال حاضر تهیه آن ازنظرمالی بهیچوجه برای کارخانه مقرون بصرفه‌نمیباشد معهذا کارخانه داروگر طبق سنت۳۵ساله خود و احساس غرور و لذتی که‌همواره ازخدمت به‌هموطنان عزیزدارداقدام‌به‌تقلیل‌بهای‌مایع‌ریکانموده است که امیدوار است مورد استقبال عموم قرارگیرد .

ضمنا باطلاع میرساند که مایع‌ریکابرعکس مایعات پاك کنندهٔ‌مشابه‌دارای‌غلظت زیادوخاصیت تمیزکنندهٔ‌بسیار قوی‌که‌درنوع‌خودبیسابقه‌است‌میباشدازاینجهت مصرف مقدار خیلی‌جزئی‌ازآن‌برای شستشوی مقدار زیادی ظروف و سایر و سایل کافی است وخانواده‌های‌عزیزبیجهت‌بامصرف‌بیش ازحد لزوم آن خودرا متضرر نسازند .

بهای جدید مایع ریکا بشرح زیر اعلام میگردد:

	بهای سابق	بهای جدید
قوطی پلاستیکی کوچك	۲۵ ریال	۲۰ ریال
قوطی پلاستیکی بزرك	۶۵ ریال	۴۵ ریال

ضمنا بهای هرقوطی پلاستیکی خالی‌کوچك ۶ ریال و بزرك ۱۰ ریال‌است که‌مصرف‌کنندگان میتوانند بااسترداد آن بمغازه‌داران بازای‌هرقوطی‌کوچك ۶ ریال و هرقوطی بزرك ۱۰ ریال دریافت دارند .

کارخانه‌داروگر

بداوطلبان تحصیل درخارج ازکشور

بدین‌وسیله باطلاع دانشجویانیکه داوطلب تحصیلات عالیه در خارج از کشور بخرج خود می‌باشند میرساند که برای شرکت در امتحان زبان کشوریکه قصدادامه تحصیل در آنرا دارند بایستی بادر دست داشتن مدارك زیرحداکثر تاآخروقت اداری روز نوزدهم مردادماه برای ثبت نام به‌اداره اموز دانشجویان اعزامی بخارجه مراجعه نمایند.

۱ـ مدارك قبولی سال ششم متوسطه یابالاتر .
۲ـ رونوشت شناسنامه یك برك .
۳ـ عکس ۴در۶ چهار قطعه

داوطلبان علاوه‌برتسلیم مدارك فوق باید مبلغ سیصد ریال حق الثبت پرداخت نموده و رسید دریافت دارند .

مشمولین نظام‌وظیفه باید وضعشان روشن بوده و حق‌ادامه‌تحصیل داشته باشند .

قبولشدگان درامتحان زبان برای انجام تشریفات صدورگذرنامه تحصیلی به‌اداره امور دانشجویان مراجعه خواهند نمود .

محل امتحان دبیرستان دارالفنون و برنامه بشرح‌زیرخواهدبود .

پنج‌شنبه ۲۰ مرداد	۸صبح زبان‌انگلیسی
شنبه ۲۲ مرداد	۸صبح‌زبان‌آلمانی
یك‌شنبه ۲۳ مرداد	۸صبح فرانسه‌ـ ایتالیائی‌ـ ترکی

آ ـ ۱۵۰۶۲

اتحادیه صنف فروشندگان رنك لولا تهران و توابع

تشکرات بی‌پایان خودرا حضور محترم جناب آقای وزیر دارائی‌که با حسن نیتو پاك نظری‌مالیات کلیه افراد این صنف را براساس‌قانون توافق بااین اتحادیه موافقت فرموده وافراد این صنف را از پیچ و خم مقررات و کمیسیونها نجات بخشیده تقدیر و ادامه خدمات صادقانه معظم‌له را به شاهنشاه معظم و میهن عزیز از خداوند متعال خواستاراست

رئیس اتحادیه صنف فروشندگان رنك و لولا ـ معتمدی

اطلاعیه

بدینوسیله باطلاع کلیه کارفرمایان و کارگران میادین تهران میرساند که تعطیل روزهای جمعه در سال جاری از اول مرداد ماه ۳۹ الی پایان سال خواهد بود

وزیر کار

آ ـ ۱۰۵۸

اظهارتشکر وقدردانی ازجناب‌آقای خطاطان وزیر محترم گمرکات وانحصارات

امضاء کنندگان زیر اهالی وساکنین خیابان نیکو واعتمادالسلطنه سابق هفت چنار از توجهات جناب آقای مدیر کل غله ونان که بدرخواست مابذل توجه فرموده امر مقرر فرمودند یك باب نانوائی باین محل انتقال یابد کمال تشکر راداشته واز خداوند متعال توفیق معظم‌له وسایر کارکنان اداره کل غله ونان را خواستاریم.

حاجی حسین‌غفوری ـ ناصرحقیقی ـ ذبیح‌الله حقیقی ـ محمد علی وغلامحسین دبیر ضیا ـ محمدحسین اسد نژاد ـ علی اشتری ـ محمد علی‌فلاح حسین صنعت ـ علی‌صادقی ـ وعده‌ای دیگر. آ ـ ۱۴۹۳۹

امشب در سینمامجلل

اسکار چارلی چاپلین دیکتاتور

اثرجاوید نابغه عالم سینما

دوبله بفارسی

آ ـ ۱۵۱۲۸

اطلاعات

پنجشنبه نوزدهم محرم‌الحرام ۱۳۸۰ـ چهاردهم ژوئیه ۱۹۶۰

سال سی‌وپنجم ـ شماره ۱۰۲۵۶

جلسه هیئت مدیره جمعیت شیروخورشید سرخ درحضور والاحضرت شمس

ساعت یازده امروز جلسه هیئت مدیره جمعیت شیرو خورشید سرخ ایران در حضور والاحضرت شاهدخت شمس پهلوی ریاست عالیه جمعیت در کاخ سعد آباد تشکیل شد .

دراین جلسه ابتدا اقدامات جمعیت درباره شروع‌کار های ساختمانی شهر جدید لار باستحضار رسید و مورد توجه و تصویب قرار گرفت .سپس برنامه‌ایکه برای آبادانی بنادر و جزایر خلیج فارس تهیه شده بود بررسی و تصویب شد . ضمنا تصمیم‌گرفته‌شد گزارش نهائی باستحضارشاهنشاه برسد تااز اول مهرماه امسال‌که فصل ساختمان و کار در حوزه بنادر و جزایر خلیج فارس فرامیرسداجرای‌برنامه های‌راهسازی ،تامین آب آشامیدنی سالم وبرق‌مورد نیاز مردم آغاز گردد .

میهمانی والاحضرت شهناز واردشیر زاهدی بافتخار وزیر ارتش امریکا

بازدید از اوضاع نظامی ممالك‌اروپا، خاور میانه و شمال افریقا میباشد

وزیر ارتش امریکا پیش از ظهر روز شنبه بحضور شاهنشاه‌میرسد و باسران نظامی ایران و مقامات نظامی و سیاسی امریکا در تهران ملاقات و مذاکره خواهد کرد .

فردا شب از طرف والاحضرت شاهدخت شهناز پهلوی و آقای مهندس اردشیر زاهدی سفیر کبیر ایران در امریکا میهمانی شامی بافتخار وزیر ارتش امریکا و بانو و سایر همراهان در حصارك برپا خواهد بودکه‌درآن‌جمعی‌ازشخصیت های برجسته سیاسی و نظامی دو کشور شرکت خواهند داشت و چندتن از دیپلماتهای خارجی مقیم پایتخت نیز از طریق وزارت امور خارجه برای‌شرکت‌درضیافت‌مذکور دعوت شده‌اند .

در ساعت پنج و سی دقیقه بعد از ظهر فردا ویلبرم ـ براگر وزیر ارتش امریکا و بانو باتفاق شش تن ازهمراهان خود از قبرس وارد تهران خواهند شد .

در فرودگاه مقامات نظامی ایران و امریکا از وی استقبال خواهند کرد . میسیون‌نظامی‌آمریکامشغول

فردا والاحضرت شاهدخت شهناز پهلوی دومین‌کنفرانس رهبران جوانان‌کشوررا افتتاح میفرمایند

عصرفردا والاحضرت‌شاهدخت‌شهناز‌پهلوی‌دومین‌کنفرانس‌رهبران جوانان ایران‌راافتتاح خواهند فرمود . مراسم جشن افتتاحیه از ساعت ۷ بعد ازظهر درپرورشگاه شماره سه بنیاد پهلوی واقع در جوادیه آغاز خواهد گشت و والاحضرت شاهدخت‌شهناز پهلوی در زمینه فعالیت های جوانان کشوربیاناتی ایراد خواهند فرمود .دراین مراسم آقای حسین علاء وزیر دربار شاهنشاهی‌و ریاست افتخاری سازمان فعالیت های جوانان کشور مهماندار خواهند بود وآقای دکتر اقبال نخست‌وزیر و عدهٔ از اعضاء کابینه و نمایندگان مجلسین و شخصیت های برجسته نیز حضور خواهند داشت .

کنفرانس رهبران جوانان کشور از طرف سازمان فعالیت های جوانان برقرار می شود و اولین کنفرانس سال گذشته بمدت یك هفته در آبعلی تشکیل‌گردید .

کنفرانس‌امسال نیزدرآبعلی خواهدبود و از روزشنبه ۲۵تیر ماه تا روز پنجشنبه ۳۰تیر ماه ادامه خواهد داشت . در این کنفرانس در حدود ۷۵نفراز رهبران جوانان از استانهای مختلف‌کشور وعده ای از اعضاءسازمان فعالیت های جوانان شرکت خواهند داشت .

چهاردهم ژوئیه

دویست‌وسی سال پیش مردم‌پاریس برضد استبداد شوریدند وبا ویران کردن زندان باستیل اولین سنك دموکراسی رادر عصرحاضر بنانهادند. هیچ کس درهیچ‌جای دنیانمیتواند منکر اثرات برجسته‌این انقلاب در تاریخ معاصر گردد .استقلال امریکا ،بوجود آمدن رژیم‌های پارلمانی دراروپا و منهس گسترش این نوع حکومت به سایر کشورها همگی نتیجه انقلاب فرانسه میباشد . انقلاب فرانسه‌شروع زندگی نوینی برای مردم سراسر جهان‌بود .

امروز مردم فرانسه این سالگرد تاریخی را جشن میگیرند ولی از آنجائیکه چهاردهم ژوئیه نه‌تنهابملت فرانسه بلکه بکلیه جهانیان تعلق داردایین جشن درسراسر جهان‌برگزار میگردد .

سفارت فرانسه نیز باین‌مناسبت مجلس ضیافتی امروز ترتیب داده‌است وبسیاری ازرجال وشخصیت هابه‌آن دعوت دارند .

ماجشن چهاردهم ژوئیه را بملت فرانسه تبریك میگوئیم .

بازدید نمایندگان مطبوعات از نمایشگاه آلمان

صبح امروز نمایندگان مطبوعات از کار های ساختمانی نمایشگاه صنعتی آلمان در امیرآباد دیدن کردند .

نمایشگاه آلمان که از ۱۲ تا ۳۰ مهر در امیر آباد مفتوح خواهد بود دو یك مساحت یکصد هزار متری بنا می شود و پانزده هزار متر آن زیر بنا است این نمایشگاه بزرگترین نمایشگاهی است که آلمان پس از جنك جهانی دوم در خارجه ترتیب می دهد .

قبلاًجمهوری فدرال سه نمایشگاه در مکزیك و فنلاند و قاهره ترتیب داده بود .

اعلیحضرت همایون شاهنشاه و پرزیدنت لوبکه ریاست عالیه این نمایشگاه را تقبل فرموده‌اند و کمیته عالی نمایشگاه با شرکت نخست وزیران ووزرای اقتصاد دو کشور است .

روزنامه یومیه

شورای

ارگان شورایعالی اصناف

محل دفتر ـ میدان بهارستان. تلفن ۳۷۰۶۰

بزودی منتشر میشود ـ۱ـ

انتخابات در روز معین شروع میشود

امروز آقای نبوی سخنگوی‌وزارت کشور بخبرنگار ماگفت که انتخابات درتمام نقاط کشور روز معین شروع خواهد شد وتقدم وتاخری دربین نخواهد بود سخنگوی مزبور افزود که وزارت کشور تمام‌مقدمات انجام انتخابات رافراهم کرده است وماموربن مسئول باکمال بیطرفی دراین امرنظارت خواهند کرد.

نامه کنفدراسیون بین‌المللی معلمین بشاهنشاه

دکتر ویلیام . ج. کار دبیرکل کنفدراسیون بین‌المللی معلمین که یکی از شخصیت های بزرك بین‌المللی و فرهنگی است اخیرا طی‌عریضه ای از موفقیت‌هائی که در نتیجه رهبری اعلیحضرت همایونی در زمینه بالارفتن سطح‌دانش عمومی نصیب‌ملت‌ایران گشته‌است بشاهنشاه تبریك گفته‌است دکترکار در عریضه خود نوشته است (ماخوشوقتیم که می بینیم درمدتی‌کوتاه تحولات بزرگی در زمینه بالارفتن سطح دانش عمومی و فرهنك در ایران تحت رهبری اعلیحضرت همایونی بوقوع‌پیوسته ا ست که آینده درخشانی رابرای ملت بزرك شمانویدمی دهد . کنفدراسیون بین‌المللی معلمین موفقیتهائیرا که نصیب ملت ایران شده‌است بشاهنشاه تبریك‌عرض‌نموده آرزوی موفقیت های بیشتری‌را برای ملت بزرك ایرا ن‌دارد)

کنفدراسیون جهانی معلمین در حال حاضر چهار میلیون عضودرسراسر کشور های غیر کمونیست دارد .

کنفدراسیون بین‌المللی معلمین که از عالی ترین طبقات مردم کشور ها تشکیل شده است باسازمان ملل متحد همکاری و تشریك مساعی دارد .

تقدیم گزارش چهارمین‌کنگره جهانی هنر ایران بحضور شاهنشاه

آقای دکتر عیسی صدیق استاد دانشگاه و رئیس هیئت نمایندگی‌ایران در چهارمین کنگره‌بین‌المللی هنر و باستان شناسی‌ایران در کاخ سعدآباد بحضورشاهنشاه شرفیاب شد و گزارش ماموریتهای خود را در امریکا و اروپا بعرض رسانید .

برای چاپ کتاب مربوط به نتیجه تحقیقات کنگره مذکور و همچنین تشکیل پنجمین کنگره بین‌المللی هنرو باستانشناسی ایران که بدعوت دولت شاهنشاهی قراراست در سال ۱۳۴۱ در تهران صورت گیرد پیشنهاد آقای دکتر صدیق‌مورد علاقه ملوکانه واقع و دستور های لازم بدولت داده شد

فرمانده‌کل نیروهای زمینی وهوائی در خاورمیانه بتهران می‌آید

امروز خبرنگار ما کسب اطلاع کرد که روز دوشنبه بیست و هفتم تیر ماه‌ژنرال‌سردادلی‌واردفرمانده کل نیروهای زمینی و هوائی انگلیس در خاورمیانه از لندن وارد تهران خواهد شد .

ژنرال دادلی‌بحضور شاهنشاه شرفیاب خواهد شد.و همچنین باتیمسار ارتشبد هدایت‌رئیس ستاد بزرك ارتشتاران و تیمسار سپهبد دکتر بهرام آریانا فرمانده‌نیروی زمینی ملاقات خواهد کرد . ژنرال سردادلی وارد سال گذشته به آجودانی علیاحضرت ملکه انگلیس منصوب شد .

بوضع مشمولینی‌که کمتر ازشش ماه در محل سکونت دارند رسیدگی میشود

بطوریکه کسب‌اطلاع شده‌امروز از طرف اداره نظام وظیفه‌عمومی بکلیه‌حوزه های نظام‌وظیفه کشور تلگرافی‌دستور داده‌شد تا بوضع‌مشمولین و تکفل مشمولینی که کمتر از شش ماه در محل سکونت دارند رسیدگی بعمل‌آورند. تیمسار دریادار رسائی رئیس اداره نظام‌وظیفه عمومی ضمن تایید این خبر اظهارداشت برای‌جلوگیری از هرگونه سوءاستفاده ای چنین تصمیمی اتخاذ شده و متخلفین تحت تعقیب قرار خواهند گرفت .

اسفالت خیابان تخت جمشید شروع‌شد

امروز دومین قسمت از برنامه اسفالت کاری شهرداری تهران درشمال شهر و خیابان تخت‌جمشید آغاز شد آقای سرهنك حریری مدیر کل اداره فنی‌شهرداری بخبرنگارما گفت اسفالت کلیه خیابانهای تهران بترتیب ازطرف مقاطعه‌کاران‌اسفالت‌خواهدشد.مدیرکل‌فنی‌افزودکه درسال‌جاری‌دویست‌خیابان ازطرف‌شهرداری اسفالت میشودوترتیبی داده شده است که برنامه‌هادراسرع وقت انجام‌شودتا اشکالی‌برای عبورو مرور شهر پیش نیاید.

ماموربن اداره فنی طبق طرحی که تهیه کرده اند در خیابان هـای پرفت و آمد روی نهر ها را می‌پوشانند و بااین ترتیب از هر طرف‌خیابان نیم‌متر بوسعت آن افزوده می شود

امروز سپهبد زاهدی بهمدان رفت

ساعت نه صبح امروز تیمسار سپهبد زاهدی باتفاق چند نفر از نزدیکان با اتومبیل عازم همدان شد و بقراراطلاع چند روزی در آن شهرستان‌اقامت وبقصد استراحت بدهات اطراف همدان خواهد رفت .

جشن آغاز سومین سال انقلاب عراق در تهران

عصر امروز ازطرف آقای عبدالمطلب امین سفیر کبیر جمهوری‌عراق در ایران بمناسبت آغاز سومین سال انقلاب عراق ضیافتی در محل‌سفارت ترتیب‌داده شده‌است. ازاعضاء دولت و شخصیت های‌سیاسی و دیپلمات های خارجی مقیم تهران برای شرکت در جشن جمهوریت عراق دعوت شده است.

حاکم دوبی بشمال رفت

صبح امروز حضرت شیخ‌راشدبن سعید حاکم دوبی و همراهان برای استراحت به‌شمال رفتند . حاکم‌دوبی وهمراهان تاروز سه‌شنبه درسواحل خزر به‌استراحت خواهند پرداخت .

درکارخانه جیپ ویلیز

ساعت شش‌بعداز ظهر دیروزحضرت شیخ‌باتفاق تیمسار سپهبد بختیارمعاون نخست‌وزیر ورئیس سازمان اطلاعات‌و منیت کشور ازکارخانه‌جیپ ویلیز دیدن کردند .

تیمسار بختیارومیهمان ایشان از کلیه قسمتهای کارخانه دیدن کردند دراین بازدیداز طرف آقایان جعفر اخوان و مصطفی فرزانه مدیرعامل کارخانه توضیحات لازم داده شد .

دیشب حضرت شیخ‌راشد بن‌سعید طی‌یك مصاحبه تلویزیونی ازروابط نزدیك ایران باشیخ‌نشینهای خلیج فارس تمجید و استقبال کرد .

تقاضاازوالاحضرت‌شمس

چند روز است عده‌ای زن و مرد از اهالی قلمستان قم که شکایاتی‌دارند برای آنکه بشکایاتشان رسیدگی شود بحضرت عبدالعظیم آمده‌اندتا متحصن شوند.

دیروز که والاحضرت شمس پهلوی‌برای‌زیارت‌آرامگاه‌اعلیحضرت فقید آمده بودند متحصنین تقاضا کردند که والاحضرت بشکایات آنان رسیدگی نمایند . والاحضرت شمس هم وعده دادند که هرچه‌زودتربشکایات آنان‌رسیدگی شود وبا این وعدهٔ والاحضرت متحصنین بصوب قم بازگشتند.

امریکا

امروز آقای کاشانی مدیرکل بانك‌ملی ایران که برای مذاکره باروساء صندوق‌بین‌المللی پول و بانك‌بین‌المللی ترمیم و توسعه به واشنگتن رفته بودبتهران‌بازگشت.

وی درسفر خود بامدیران بانك هائی که‌کارگزار بانك ملی‌هستند نیزمذاکراتی انجام داده‌است .

بکنگو نیرو فرستاده میشود

باتهام مخفی‌کردن اسلحه دستگیرشد

یکی از سفیدپوستان که متهم به پنهان کردن اسلحه است ، بزور تفنك بداخل مرکز نظامی آرتش کنگوروانده می‌شود . باین سفید پوست دستور داده شده است که کفشهایش را در آورد و بدست گیرد ، تا فرصتی برای فرار با پای برهنه نداشته باشد .

آخرین خبرها بعد از ظهر

سازمان ملل متحد ـ یونایتدپرس ـ شورای امنیت سازمان ملل متحد در جلسه امروز خود قطعنامه ای‌باکثریت ۸رای موافق و سه ممتنع درباره‌فرا خوانده شدن نیروهای بلژیکی از کنگو و اعزام نیرو های سازمان‌ملل متحد به آن کشور تصویب کرددراین قطعنامه از دولت بلژیك خواسته‌شده است که نیرو های خود را از کنگو فرا خواند .

بموجب این قطعنامه به هامرشولد اجازه داده می شود که برای دادن کمك های نظامی و فنی لازم بـه جمهوری کنگو با آن دولـت وارد مذاکره شود .

نیرو های سازمان ملل متحد تـا هنگامی که به تشخیص خود دولت کنگو قوای ملی این کشور بتوانند با کمك فنی سازمان وظائف خـود را بخوبی انجام دهند در کنگو خواهند ماند .

نمایندگان کشورهائی که باین قطعنامه رای موافق دادند عبارتند از امریکا ـ شوروی ـ سیلان ـ ایتالیا ـ لهستان ـ آرژانتین ـ اکـوادورو ـ تونس .

نمایندگان سه دولت فرانسه ، انگلیس و چین ملی که عضو دائمی شورای امنیت هستند از دادن‌رای خودداری کردند طرح هامرشولدبرای کنگو شامل سه ماده است :

جلسه شورای امنیت روز دوشنبه برای رسیدگی بشکایت کوبا ازامریکا تشکیل خواهد شد .

هامرشولد گفت درباره فرستادن نیرو به کنگو ، ظرف چند ساعت آینده اقدام خواهد شد .

حال کیشی وخیم نیست

توکیو ـ یونایتدپرس ۱۴ ژوئیه ـ آخرین گـزارشهای رسیده حاکی است حال نخست‌وزیر ژاپن که‌اکنون‌در بیمارستان بستری شده‌بهیچ‌وجه خطرناك نیست .

پزشك معالج کیشی اظهار داشت‌که ضارب‌شش‌ضربه‌پیای نخست‌وزیر وارد ساخته و کیشی باید مدت ده‌روز در بیمارستان استراحت کند .

یك عکس جالب ازعصمت اینونو

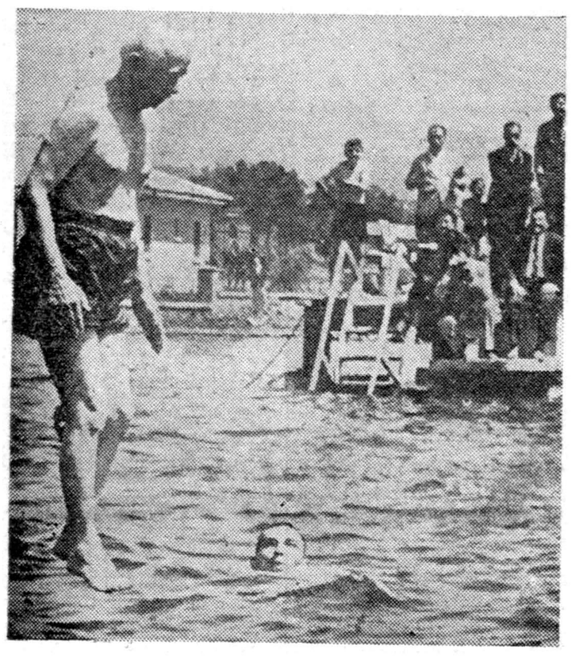

دراین‌عکس عصمت اینونو ،رهبر۷۴ساله‌حزب‌خلق‌ترکیه‌دیده‌میشود که از روی یك قایق، بداخل آبهای گرم دریای مرمره میپرد . عقیده عمومی ، در ترکیه بر اینستکه ، حزب خلق در انتخابات آینده پیروز خواهد شد .

مفتی سوریه وپایان جهان

دمشق ـ ۱۴ژوئیه ـ خبرگزاری‌فرانسه ـ شیخ ابوالیوسف عابدینی مفتی اعظم ایالت‌سوریه‌در یك‌مصاحبه مطبوعاتی به خبرنگار روزنامه‌الایام گفت که امروز عمر دنیا بپایان نمی‌رسد . وی افزود هیچکس غیر از خداوند متعال نمی تواند پایان عمر دنیا را پیش‌بینی کند وآنهائی‌که‌باین گونه پیشگوئیهای سنخیف باور می‌کنند مرتکب گناه بزرگی‌می شوند زیرا خداوند کریم در قرآن مجید فرموده است که راز پایان جهان‌را برای هیچیك از بندگان وفرستادگان‌خود فاش نکرده است و این امرتنها بمشیت الهی بستگی دارد مفتـی سوریه در پایان گفت تا این‌ساعت هیچگونه علائمی که دلیل بر پایان عمر جهان باشد مشاهده نشده است وجای شگفتی است که با این همه ملاحظه می شودهنوز در غرب کسانی هستند که باینقبیل پیشگوئیهای غلط باور می کنند .

استخدام آموزشگاه عالی پرستاری‌آبادان

شرکت ملی نفت ایران عده‌ای دوشیزه برای دوره سه‌ساله‌تحصیل وکارآموزی در آموزشگاه عالی پرستاری آبادان بشرح زیرمیپذیرد:

۱ـ حداقل دارابودن دیپلم ششم طبیعی یاعلمی

۲ـ متقاضیان باید حداقل متولد سال ۱۳۱۳ وحداکثر متولد سال ۱۳۲۱باشند.

۳ـ صحت مزاج متقاضیان از طرف بهداری شرکت ملی نفت‌ایران گواهی شود.

۴ـ تجرد

۵ـ پذیرش متقاضیان موکول به‌توفیق درآزمایش هوش وزبان انگلیسی ومصاحبه ایکه‌باسرپرستار ومدیره آموزشگاه بعمل می‌آورند خواهد بود.

محل سکونت کارآموزان درشبانه‌روزی پرستاران خواهد بود و کارآموزان دردوره‌تحصیلی خود حقوق مکفی دریافت داشته وپس‌ازپایان دوره سه‌ساله میتوانند باستخدام رسمی شرکت ملی نفت ایران‌درآیند.

داوطلبان میتوانند از این تاریخ تاپایان روز ۳۱ تیرماه ۱۳۳۹برای ثبت‌نام خود همراه بااصل ورونوشت مدارك تحصیلی ـ چهار برك‌رونوشت گواهی شده شناسنامه وشش قطعه عکس ۴×۶ باداره استخدام شرکت ملی نفت ایران واقع‌درخیابان پهلوی نزدیك بلوار کرج بین ساعات ۷ الی ۱۰ صبح مراجعه نمایند.

آ ـ ۱۴۸۴۸ ۱ـ۳

اداره استخدام

روزنامه فردا فردامنتشر میشود

جهان نو

علمی. هنری. اجتماعی. ادبی

نشانی: چاپخانه فردوسی ـ تهران

موقع را غنیمت شمرید. برای اینکه قطعات بزرك کوی مشیریه بزودی تمام خواهد شد. زمینهای ارزان‌قیمت‌کوی مشیریه باآب لوله‌کشی‌وبرق‌متری ۱۶۰ ریال بنقد واقساط فروخته میشود.

سازمان کوی مشیریه میدان خراسان. پاساژجواهریان طبقه فوقانی. ۱ـ۵ آ ـ ۱۵۰۵۰

تلفن ۶۳۲۸۲

منتظرشماست مهندسین وکارگران مابرای‌تعمیر وتزئین مسکن شما حاضرند ومجانا شمارا راهنمائی خواهند کرد .

سازمان تعمیر وتزئین‌مسکن آ ـ ۱۲۷۱۷ ۱ـ۴

فروشگاه خودکار

سفارشات تلفنی را انجام میدهد

درفروشگاه خودکار ـ هزار قلم مواد غذائی. مورد احتیاج‌خانواده‌ها آماده است.

احتیاجات روزانه خودرا بوسیله تلفن بالا اطلاع دهید وحداکثر ظرف یکساعت به‌نشانی تحویل می‌شود .

ساعت کار فروشگاه :از ۶صبح‌تا ۱۱شب

از امشب کاباره‌شهرزاد

برنامه‌های خودرا باارکستر جدید آغاز میکند

کاباره شهرزاد تنها کاباره لوکس در هوای آزاد

دعوت نوبت دوم

دعوت مجمع عمومی فوق‌العاده شرکت سهامی کل فروشگاههای خواربارایران

چون درجلسه مورخه پنجشنبه ۲۶ خرداد که مجمع عمومی فوق‌العاده شرکت سهامی کل فروشگاههای خواروبارایران دعوت شده بوداکثریت قانونی برای اتخاذ تصمیم حاصل نشد علیهذا بدستور ماده ۷۴ قانون تجارت مجمع عمومی فوق‌العاده برای نوبت دوم درروزسه‌شنبه ۲۵مرداد ساعت چهاربعدازظهر درمحل دفترشرکت .خیابان بوذرجمهری جنب بازار آهنگران تشکیل خواهدشد. از صاحبان سهام شرکت دعوت میشود که‌دروقت مقرر در جلسه حضور بهمرسانند .

دستور ۱ـ انحلال شرکت.

۲ـ انتخاب هیئت تصفیه

اروپا با تی‌بی‌تی

تهران ـ وین ـ مونیخ ـ پاریس

روز حرکت ۲۷ تیر دوشنبه ساعت ۴ بعدازظهر

برای کسب اطلاعات بیشتر همه روزه بشرکت‌تی‌بی‌تی

خیابان فردوسی مراجعه فرمائید

شرکت بیمه یورکشایر محدود

تاسیس در انگلستان ۱۸۲۴

نمایندگی ایران

خیابان امیرکبیر شماره ۵

طهران

دارائی شرکت: هفتادوچهار میلیون لیره انگلیسی شماره ثبت درایران ۳۱

بیمه آتش سوزی ـ باربری ـ (صادرات ـ واردات) اتومبیل‌های باری وسواری ـ حوادث شخصی وغیره

تلفن: ۳۰۲۹۱۳ـ۳۰۳۳۲۲ـ۳۰۳۹۶۱ـ۳۰۴۴۹۵

۱ـ۵ آ ـ ۱۴۳۱۶ (تبلیغات وگا)