اطلاعات

۲۸ صفحه

دوشنبه ۳۱ تیر ماه ۱۳۴۷ ..... تکشماره ٤ ریال

..... سال چهل و سوم ..... شماره ۱۲٦٤۲

تغییرات کامل لایحه‌مصوبه‌نوسازی و عمران شهری

شهرداری، اراضی اطراف تهران رامیخرد

● بقایای مطالبات شهرداری بابت عوارض سطح شهر، غیر قابل بخشودگی و توافق است

● بهای اراضی طبق قیمت منطقه‌ای وسیله وزارت کشورو وزارت دارائی تعیین میشود

● اراضی فاقد ساختمان اساسی درصورت بلاصاحب بودن بتصرف شهرداری در می‌آید

● در صورت عدم پرداخت عوارض، برق و گازمحل مسکونی خود مالك قطع میشود و بمستاجر وی کاری ندارند

لایحه‌نوسازی وعمران‌شهری که براساس آن عوارض اراضی و مستغلات‌واقع در محدوده شهر ها تعیین شده‌است، در بررسی های بعدی تغییرات کلی پیدا کرده‌است، یك‌قسمت از این‌تغییرات را دولت انجام داده است‌قسمت‌دیگراز روی پیشنهاد های نمایندگان مجلس

بقیه در صفحه ٤

رئیس جمهوری پاکستان در یك‌مصاحبه‌مطبوعاتی‌اعلام‌کرد

خرید اسلحه از شوروی نباید باعث نگرانی‌شود

● ایران علاقمند به حفظ صلح در خلیج‌فارس‌است

* رئیس جمهوری پاکستان تهران را ترك کرد

شاهنشاه آریامهر بامدادامروز پرزیدنت ایوبخان رئیس جمهوری پاکستان را هنگام ترك تهران‌بدرقه کردند.

رئیس جمهوری پاکستان ساعت نه‌ونیم بامداد امروز پس از ٤۸ ساعت اقامت غیر رسمی، تهران را با هواپیما بسوی لندن ترك گفتند.

شخص اول پاکستان در پای پلکان هواپیمابگرمی‌دست‌شاهنشاه رافشردند و از میهمان نوازی معظم‌له تشکر کردند.

رئیس جمهوری پاکستان‌بامداد روز شنبه (پریروز) در راه سفربه انگلستان، به تهران آمدند ومورد استقبال رسمی شاهنشاه آریامهر قرار گرفتند.

بقیه درصفحه ٤

پرزیدنت ایوبخان‌دیروز درکاخ‌سفید سعدآباد خبرنگاران جراید داخلی و نمایندگان خبرگزاری های خارجی را بحضور پذیرفت‌و به پرسش های آنان پاسخ گفت. عکس فوق پرزیدنت ایوبخان‌را در جریان این مصاحبه نشان می‌دهد. پشت سرپرزیدنت ایوبخان، امیرعثمان وابسته‌مطبوعاتی سفارت پاکستان در تهران دیده میشود.

نتیجه کنکور هنرسرایعالی

اوایل هفته‌آینده اعلام میشود

● یك چهارم از شرکت کنندگان در رشته‌ریاضی کنکور نمره قبولی‌بدست آورده‌اند

● دانشگاه مشهدکلاسهای شبانه دائر میکند

● مرکز مطالعات عالی بین‌المللی برای‌دوره‌دکترا دانشجو می‌پذیرد

● برای قبولشدگان کنکور اعزام بخارج تا اسفندماه معافی‌گرفته میشود

درصفحه بیست‌و پنجم

برای دادن اطمینان به کردها:

نخست‌وزیر عراق با ملامصطفی ملاقات کرد

وزیر خارجه عراق گفت: عراق رابطه خاص خود را با ایران حفظ میکند

● دولت جدید عراق حاضر نیست با آمریکا تجدید رابطه کند

● زندانیان سیاسی بعداز کودتا آزاد میشوند

درصفحه ۳

پیام‌شاهنشاه بمناسبت سالروزتعاون بین‌المللی

اصول تعاون

جوابگوی احتیاجات حال و آینده بشراست

درصفحه ۲۳

دیشب که آقای هویدا نخست‌وزیر و بانوهویداساعتی‌را در میان‌جوانان گذراندند گروه هنری کاخ‌جوانان آهنك نشاط آوری اجرا کرد. با این آهنك همه همراهی میکردندو دستمال های خود را تکان‌میدادند. بطوری که درعکس بالا دیده‌میشود آقای‌نخست‌وزیروبانوهویداوسپهبد نصیری معاون نخست‌وزیر و رئیس سازمان امنیت و اطلاعات کشور (نفرسمت‌راست)نیز در شادی‌جوانان شرکت دارند و با آهنك ارکستر دستمال های خود را تکان میدهند.

نخست‌وزیر در اجتماع دانشجویان گفت:

دانشجوی داخل وخارج برای ما فرقی ندارد

● احترام ما بدانشجویان بخاطر علمی است که می‌آموزند نه‌برای‌جائی‌که تحصیل می‌کنند

● تاسی سال آینده اگر خود را با پیشرفت علم هماهنك نکنیم فاصله ما باکشور های پیشرفته وحشتناك خواهد شد

● برای دانشجویانی که به ایران برنمی‌گردندمتاسف خواهیم بود ولی گریه نمی‌کنیم!

● من از وضع ترافیك تهران ناراضی هستم ولی‌اینکار باسرمایه و مقررات حل نمیشود.

درصفحه بیست‌و پنجم

بدستور نخست‌وزیر

شهردار ناحیه و رئیس ترافیك تاظهر خاك خوردند!

سه روز است‌برای‌تجدید اسفالت جاده پهلوی از میدان ونك تا سه راه عباس آباد عبور وسائط نقلیه یکطرفه شده و اتومبیل هائی که از شمیران بطرف تهران درحرکتند باید از جاده فرعی و خاکی پشت هتل‌ونك بگذرند تابمیدان کلانتری یوسف‌آباد برسند واز آنجا به‌سه راه عباس آباد بیایند.

روز اول جاده خاکی منشعب از جاده ونك تا میدان کلانتری تسطیح شده بود و خاك زیادی نداشت ولی امروز عبور وسائط نقلیه از این‌جاده خاکی با اشکال مواجه بود. از حرکت اتومبیلها گردوخاك شدیدی

بقیه‌درصفحه بیست‌و پنجم

ازطرف‌بازرسی شاهنشاهی تاپایان‌هفته اوال‌مرداد

۴ هیئت بازرسی بشهرستانها اعزام میشوند

● میزان شکایتها افزایش یافته است

خبرنگار ما گزارش میدهد که تاپایان هفته اول مرداد ماه هیئت های بازرسی شاهنشاهی به ٤استان اعزام خواهند شد.

اعزام بازرسان بر اساس میزان

بقیه‌درصفحه بیست‌و پنجم

وزیرمشاور انگلیس، بحرین‌را کشور مستقل میداند!

کویت ـ۲۱ ژوئیه ـ رویتر ـ آسوشیتدپرس ـ روزنامه «السیاسه» چاپ کویت از قول «گورنوی رابرتس» وزیر مشاوردر کابینه انگلیس نقل کرده که بحرین سالیان دراز یك کشور مستقل بوده است و حضورانگلیس در آن باین استقلال لطمه‌نزده‌اند

«یوسف جارالله» بسر دبیر روزنامه السیاسه که در حال‌حاضر در لندن بسر می‌برد نوشته که «رابرتس» از تلاش برای ایجادیك

بقیه‌درصفحه بیست‌و پنجم

تظاهرات شدیدضد امریکائی در لندن

● ۱۰ هزار نفر ازمردم‌لندن علیه آمریکا به تظاهرات شدید دست زدند

● بین تظاهرکنندگان‌دست چپی و افراد پلیس زدو خوردهای سختی‌درگرفت

* تظاهرکنندگان‌پرچم‌آمریکا راسوزاندند

درصفحه ۳

تمام شب‌را نخوابیدم!

آ ـ ٦۹۱۲

در صفحه ۲۳

دختر قد طلائی

در صفحه ۱۳

بدنه سازی سد ارس آغازشد

امروزاعلام‌شدکه‌عملیات ساختمانی مربوط به‌احداث سد بزرك ارس وارد مرحله جدیدی‌شده است. توضیحات‌درباره این‌سدوعملیات‌ساختمانی آن در صفحه ۲۳ چاپ شده است

آسایش فردای خانواده‌ها بستگی به پس انداز امروز آنها دارد.

صندوق پس انداز بانك ملی ایران

آگهی قبول دانشجو برای دوره M.S. رشته های فیزیك ـ شیمی و ریاضی دانشگاه‌پهلوی برای‌سال تحصیلی ٤۷ـ٤۸

درصفحه ۱۹ چاپ‌شده‌است

شرکت‌سهامی‌مهکشت

نماینده انحصاری لاستیك های پیرلی ساخت ایطالیا ـ پمپ های توربینی ا. اند. سی A. & C. ساخت آمریکا وکمباین فار و انواع موتور های ماگیروس دویتس فروشنده قطعات اصلی و لوازم یدکی آنها. ازاول مرداد ٤۷ به خیابان سعدی جنوبی ـ ساختمان بیمه پارس پلاك ٥٦۹ انتقال مییابد. تلفنهای ۳۳٥۱٤۷ ـ ۳۳۹۳٤۰

ازشهرستانها نماینده فعال و معتبر میپذیریم

آگهی مسابقه ورودی مؤسسهٔ‌عالی حسابداری

درصفحه ۷ چاپ‌شده‌است

اطلاعیه سازمان بازرسی شاهنشاهی

سازمان بازرسی شاهنشاهی بدینوسیله به آگاهی عموم‌میرساند که کادر اداری بازرسی شاهنشاهی تکمیل شده‌و کلیه‌قسمتهای سازمان فعالیت خودرا برای‌رسیدگی به‌شکایات‌ومراجعات‌مردم آغاز کرده‌اند. بدین سبب به‌کارمند مامور خدمت و یا کارمند جدید دربازرسی شاهنشاهی نیازی‌نیست.

روابط عمومی بازرسی شاهنشاهی

آ ـ ۲٥۱۹۸ ۱ـ۲

اطلاعیه سازمان غله‌کشور راجع بفروش‌ذرت

آ ـ ۱۳۱۳۱ شرح درصفحه ۲

توزیع سیگار اشنو نو

موسسه انحصار دخانیات ایران بمنظور جلب رضایت مصرف کنندگان محترم فرآورده های ایرانی سیگاری از نوع «اشنونو» با عطر و طعم طبیعی تهیه کرده و در اختیار عاملین فروش قرار داده که بهای هر بسته ده عددی برای مصرف کنندگان چهار ریال و پنجاه دینار میباشد. الف ٤۲۱۱

موسسه انحصار دخانیات ایران

شرکت ملی گاز ایران

اطلاعیه

بدینوسیله باطلاع میرساندکه بموجب مقررات‌قانون اساسنامه شرکت ملی نفت ایران واساسنامه شرکت ملی گاز ایران حمل‌ونقل وپخش وتوزیع وفروش وصدور گاز مایع ازوظائف خاصه این شرکت بوده وانجام هریك از عملیات مذکور توسط اشخاص منوط به تحصیل‌اجازه‌از شرکت ملی گاز ایران خواهد بود.

بدیهی است چنانچه اشخاص یاشرکتهای جدیدالتاسیس بدون‌کسب اجازه‌لازم اقدام به ایجادتاسیسات‌وتجهیزات و سرمایه‌گذاری در موارد مشروحه بالا بنمایند شرکت ملی گاز ایران هیچگونه الزامی در تامین‌گاز مایع مورد احتیاج آنها نخواهد داشت.

آ ـ ۲٤۹۹٦ شرکت ملی‌گاز ایران

اهالی محترم مازندران

شعبه فروشگاه فردوسی در جنگل سیسنگان بین‌نوشهر و محمودآبادافتتاح‌وآماده تامین نیازمندیهای شما میباشد. فروشگاه فردوسی در جنگل سیسنگان روزهای تعطیل و جمعه‌ها نیز باز است.

آ ـ ۲٥۱٤۲

فروشگاه فردوسی

اطلاعیه شرکت سهامی تلفن‌ایران

مشترکانی که در موعد مقرر بدهی‌آبونمانی خودرا نمی پردازند و تلفن آنان بهمین علت‌قطع میشود،

بقیه درصفحه دوم

فروش برنج فروشگاه فردوسی

در کیسه‌های ٤٥کیلوئی ببهای هر کیلو ۲٦ ریال در شهرستان های اهواز ـ شیراز ـ اصفهان ـ مشهد ـ تبریز زنجان ـ رشت

اهالی محترم شهرستان ها توجه فرمائید:

بعلت استقبال شایان توجه مصرف کنندگان و بمنظور کمك به تعدیل قیمت ها برنج فروشگاه فردوسی ببهای هر کیلو ۲٦ ریال در کیسه های ٤٥ کیلوئی در شهرستان های‌اهواز ـ شیراز ـ اصفهان ـ مشهد ـ تبریز و زنجان در ادارات قند و شکر و در رشت در شرکت تعاون مصرف کارمندان دولت جنب شرکت برق رشت در دسترس عموم گذارده شد.

اهالی محترم دریاکنار نیز میتوانند جهت خرید برنج ببهای هرکیلو ۲٦ ریال در کیسه های ٤٥ کیلوئی به فروشگاه فردوسی دریاکنار مراجعه فرمایند.

فروشگاه فردوسی

آ ـ ۲٥۱٤٤

۱۳۷۷۲ر۸٦۰۹ ـ۳ر٤ر٤۷

اطلاعیه شهرداری پایتخت

بمنظور استفاده بیشتر ساکنان محترم پایتخت از مزایای قانونی توافق بنابه پیشنهاد شهرداری و موافقت‌نامه شماره ۲۹۹۲٦ رش ۱۹ر۳ر٤۷ وزارت کشور بقائم‌مقامی انجمن شهر مدت قبول تقاضای توافق بقایای عوارض‌ملغی شده و هزینه اسفالت برای آن دسته ا زمودیانی که در گذشته تقاضای توافق تسلیم ننموده‌اند بمدت یکماه از تاریخ دهم تیر ماه لغایت دهم مرداد ماه سال جاری‌تعیین میگردد.

بنابراین مودیانی که مایلند از این فرصت استفاده کنند میتوانند تقاضای خود رامنضم‌به رونوشت‌سند مالکیت قبل از انقضاء مدت مذکور بنواحی دهگانه و یا اداره کل درآمد شهرداری واقع در خیابان ایرانشهر چهارراه تخت‌جمشید تسلیم نمایند.

آ ـ ۲٤۹۰۰۰ قائم مقام شهردار پایتخت

ژنرال‌سوایورا رئیس جمهوری چکسلواکی گفت :

شوروی باید از فشار بچکسلواکی دست بردارد

سرمقاله

درباره لایحه نوسازی

لایحه عوارض شهری که به لایحه «نوسازی» موسوم و معروف شده است ، دیروز برای شوردوم در مجلس شورایملی مطرح شدو بتصویب رسید و بمجلس سنارفت .

در ماهیت این لایحه بقدر کافی بحث شده است چه‌در مجلس ، چه در مطبوعات و چه‌در میان مردم . بنابراین بحث امروز ما به ماهیت لایحه مربوط نیست ، بلکه راجع است به اجرای لایحه . چون باسرعتی که در تصویب لایحه بکاررفت پیداست لایحه از دست‌اندازی که‌درآن افتاده بود خارج شده است و باحمایت قاطع اکثریت پارلمانی بزودی تبدیل بقانون و آماده برای اجرا خواهد گشت . مخصوصا که وزیر کشور نیز تاکید کردآئین‌نامه‌های اجرائی لایحه آماده برای تصویب است و همزمان باتصویب قانون آئین نامه ها نیز از تصویب خواهد گذشت .

ازاول هم آنچه مردم را در باره این‌لایحه نگران میساخت بیشترمسئله اجرای آن‌بود تانفس موضوع . برای اینکه منطق لایحه نوسازی راکسی نمیتواند منکر شود و واقعا اگر بنا باشد شهری مثل تهران از امتیازات و مشخصات یك شهرچند میلیونی عصر حاضر برخوردار شود جز با استفاده از امکانات و قدرت مردم راهی وجود ندارد و مخصوصا وقتی انجمن شهر تشکیل شدو امور شهر بدست مردم افتاد و دولت پای خودرا از کار شهرو شهرداری کنار کشید این ضرورت بیشتر جلوه خواهد کرد . لایحه نوسازی بهمین منظور و براساس این فکر تنظیم شده است که هرکس بیشتر از شهر منتفع میشود سهم بیشتری در آبادانی شهر داشته باشد و حق هم همین‌است .

پس همانطور که گفتیم اگر نگرانی منطقی وجود داشته باشد از مشکلات محتمل دراجرای لایحه ریشه میگیرد .

این‌یك اصل کلی است که در مملکت ما مردم از مالیات و عوارض آنقدر وحشت ندارند که‌از دستگاه های وصول .بهمین دلیل هم بسیاری از مردم طرفدار مالیات مقطوعند . یعنی حاضرند بطور مقطوع یك مبلغی درماه یاسال مالیات بدهند بدون آنکه مستلزم تماس‌با مامور ممیزی و مامور وصول و مامور تشخیص و مامور ابلاغ و اجرا و غیره باشد .

نمیتوان گفت که مردم درین نگرانی راه بدبینی میسپرند. زیرا کمتر دیده شده در موردی که پای مامور درمیان امده است بمردم اجحاف و در عین‌حال بحق دولت نیز لطمه وارد نیامده باشد .

این قضیه بموارد معینی محدود نیست ، بلکه از مودیانی‌که بزرگترین اقلام مالیاتی را میپردازند تاکسی که اتومبیل خود را در « پارکینك »شهرداری‌متوقف میکندو هنگام خروج از محوطه پارکینك میخواهد حق توقف بپردازد همه و همه با چنین وضعی مواجهند و طبیعتا هروقت اسم مالیات یاعوارض تازه‌ای بمیان میآید مردم‌وحشت میکنند که مبادا باز مامور دولت برسرشان مسلط شود !

شما اگر اتومبیلی در «پارکینك» شهرداری بگذارید وقت خارج کردن اتومبیل ، مامورى که جلوی در ایستاده است صراحتا میگوید : « باقبض یابی قبض ؟» باقبض یعنی یکتومان حق مقرر توقف در پارکینك‌را بپرداز و قبض رسیدبگیر ، اما اگر دلت خواست معامله ساده‌تری هم ممکن است که بجای یکتومان پنجقران بدهی و قبض نگیری و شتر دیدی ندیدی ! این ساده ترین برخورد یك‌مامور وصول در نازلترین سطح با مردم است و اگر تحقیق کنید می‌بینید اغلب کسانی که بطور مداوم اتومبیل در «پارکینك » های شهرداری میگذارند بسیستم «بی قبض » معامله میکنند که هم بصرفه مقرون است و هم بصلاح ، چون وقتی مامور باصاحب اتومبیل طرف‌معامله بودنسبت‌به‌مشتری‌شخصی خود احساس تعهدبیشتری میکند تا دیگران .

این حقیقتی است و حالا براساس لایحه نوسازی ، سروکار مردم شهری مثل تهران با مامورین ممیزی و سپس با مامورین وصول و عاقبت با مامورین ابلاغ‌و اجرای شهرداری خواهدافتاد که اگر خلاف آنچه تاکنون سابقه و سنت بوده است درمورد رابطه مامورین با مردم ، ثابت نشود واقعا هم جای نگرانی دارد . زیرا طبق سنت آن‌کسی که مودی واقعی این لایحه بحساب میآید درسایه مامور ممیزی پنهان خواهدشد وکاخ اورابیهای کوخی قیمت خواهند گذاشت ولیه تیز قانون طبعا متوجه مردم متوسط‌الحال میشود که خانه پنجاه هزارتومانی آنهارا مامور تشخیص بدویست هزار تومان تقدیم میکند و اگر بالا بروند و پائین بیایندچو بی که مامور بالابرده است برسرشان فرود خواهد آمد .

اینست که آقای وزیر کشور باحسن نیت خاصی که‌درایشان سراغ میرود ، جا دارد به‌این جنبه از موضوع لایحه‌ای که اینك در آستانه تصویب قرار گرفته است توجه خاص داشته باشند چون همانطور که خودشان در مجلس گفته‌اند نفس قانون نوشتن‌و تصویب کردن مهم نیست.مهم اینست‌که قانون‌چگونه اجرا شود و بهدفهای خودبرسد .

مسکو ـ آسوشیتدپرس ـ رویتر ـ حزب کمونیست و ارتش شوروی امروز حملات شدیدتری بسلاح های کشف شده در چکسلواکی که ساخت‌آمریکا بود انجام دادند و آمریکائیها را متهم به‌توطئه‌در چکسلواکی نمودند .

اما مسکو هنوز راه را برای مذاکره با پراك باز گذاشته است و منتظر اقدامی است‌که بایداز جانب پراك بعمل آیدبنظر میرسد که هردوطرف مسکووپراك محتاج زمان هستند تا حمایت کمونیستهای کشور های دیگر را جلب کنند .

روزنامه ستاره سرخ ارگان ارتش شوروی‌نوشت که‌سلاحهای کشف شده در چکسلواکی ساخت آمریکاو کشورهای عربی بوده و قرار بود برای اجرای توطئه‌ای‌بکاررود قسمت اعظم تفنگها و فشنك‌های کشف شده در شهر «چب» در نزدیکی مرز آلمان غربی بدست آمده است .

روزنامه پراودا همچنین این‌خبر را که نیروهای‌مسلح شوروی‌چك‌ـ اسلواکی را تهدید میکند تکذیب کرد وآنرا ساختەو پرداخته‌محافل غربی نامید .

معهذا روزنامه های چکسلواکی همچنان به روش انتقادآمیز خوداز شوروی ادامه میدهند .

روزنامه«لیدووا دمکراسی»نوشت درست است تانك ها و سربازان شوروی درسال ۱۹۴۵ زندگی‌عادی را بما برگرداندند و جان ما را از چنك فاشیست ها نجات دادند . اما دو نفر که یکی دیگری را از غرق شدن نجات داده باشدحقی برجان او ندارد . بنابراین شوروی ها هم حق مداخله در امور داخلی و تصمیمات ما را ندارند .

*** دست بردارید**

ژنرال «سوابودا»رئیس جمهوری چکسلواکی امروز از شوروی ها خواست از هرنقشه‌ای که متضمن اعمال‌زوربرای‌اعاده رژیم‌استالینیست درچکسلواکی باشد دست‌بردارند.

وی‌در یك میتینك درچکسلواکی گفت به هر کشوری باید اجازه داده شود که راه خود را بسوی سوسیالیست انتخاب‌کند وشوروی باید یاد بگیرد که به تفاوت‌هائی که در این راه ها موجود است احترام بگذارد . وی گفت ترتیبات و تحولات داخلی هرکشورسوسیالیستی باید خصیصه خاص خود داشته باشد و احترام به روش‌های ملی جزو اصول انترناسیونالیسم است که در نهایت امر منجر به تحکیم سوسیالیسم و توسعه‌روابط برادرانه بین کشور های سوسیالیستی خواهد شد «سوابودا» به‌نامه ها و تلگراف های مفصل وفراوان که در حمایت‌از روش لیبرال‌حزب کمونیست چکسلواکی‌رسیده‌اشاره کرده و گفت حمایت خودبخودی مردم ما را امیدوار و تقویت‌میکند که همه آثار و روش های گذشته را بزدائیم و تحول سوسیالیستی‌را در چکسلواکی تسریع کنیم .

سوابودا گفت مردم ما نسبت به شوروی حق‌ناشناس نیستند ومی دانند که شوروی در ۵۰ سال‌اخیر نقش مهمی در توسعه پیشرفت‌های اجتماعی جهان داشته است .

ما باید بطور استوار در گروه کشور های عضو پیمان ورشوبمانیم وخواهیم ماند . و روابط ،همه‌جانبه خود را با اتحاد شوروی و کشور های سوسیالیستی در زمینه های فرهنگی‌و اقتصادی وسیاسی‌ونظامی توسعه دهیم وی با اشاره ضمنی به توسعه روابط آلمان غربی و چکسلواکی گفت این امر مانع توسعه روابط ما با کشور های دیگر نمیشود .

چند ساعت‌قبل‌ازنطق «سوابودا» افشا شد که دو خبرنگار امریکائی و دو خبرنگار آلمان عربی که‌نیرو های شوروی را در چکسلواکی تعقیب میکردند تا درباره خروج آنها گزارش بدهند توقیف شدند و اندکی بعد آزاد گردیدند . باآنکه قرار بود نیرو های شوروی دیروز خروج خود رااز چکسلواکی بپایان برسانند .گفته میشود هنوز تعدادی ازاین‌نیروهادر چکسلواکی مانده‌اند .

خبرنگاران مزبور توسط نیرو های شوروی بازداشت شدند وآنها اصرار داشتند که خبرنگاران‌فیلم هائی راکه برداشته‌اند تسلیم کنند.

اما چك ها پس از پنج ساعت بازجوئی این خبرنگاران را آزاد کردند وفیلم‌هایشان‌را هم‌نگرفتند.

● اشتباه غم‌انگیز

«لئوماتس» از کمونیست های برجسته یوگسلاوی‌و دبیرکل‌سابق موسسه سیاست‌بین‌المللی امروزدر یك هفته‌نامه یوگسلاوی نوشت فشار شوروی بر چکسلواکی از اشتباهات غم انگیز شوروی بوده است که ممکن است عواقب زود-رسی داشته باشد . این فشار باردیگر ضربه‌ای‌به‌اعتمادبه‌سیاست خارجی شوروی وارد می آورد و نتیجه تحولات فعلی هرچه باشد آثار این اقدام بجا خواهد ماند .

این مقاله بعنوان اولین حمله علنی کمونیست های یوگسلاوی به‌روش شوروی‌درمورد چکسلواکی تلقی شده است .

حزب کمونیست سویس نیز همبستگی خود را با رهبران لیبرال چکسلواکی اعلام کرده و حمایت خود را از مبارزه برای ساختن سوسیالیسم با روش ملی برادران چکسلواکی ابراز نمود .

*** دو جانبه**

حزب کمونیست‌فرانسه‌ازاحزاب کمونیست اروپائی ازجمله شوروی خواست که برای تشکیل یك جلسه عمومی از کمونیست ها اصرار نکنند بلکه بگذارند که موضوع با مذاکرات دوجانبه فیصله یابد حزب کمونیست فرانسه‌ادعا کرده نقشه هائی دارد که مورد قبول همگی قرار خواهد گرفت . اما این نقشه را فاش نکرده‌است ولی‌اعلام کرد در حال حاضر تشکیل جلسه عمومی کمونیست‌هابرای حل‌مسئله چکسلواکی فایده‌ای ندارد . حزب کمونیست فرانسه خودش اخیرا پیشنهادتشکیل‌یك کنفرانس‌عمومی را داده بود .

لوئیجی لونگو دبیرکل حزب کمونیست ایتالیا نیز طی پیامی از طرفین ذینفع‌دربحران چکسلواکی دعوت کردطی ملاقات‌های دوجانبه برمشکلات کنونی فائق آیند .

«لوئیجی لونگو» اعلام نمود تشکیل کنفرانس با شرکت تمام احزاب کمونیست اروپائی درحال حاضر امکان پذیر نیست . لذا باید ضمن احترام به آزادی چکسلواکی از طریق مذاکرات دوجانبه به‌بحران کنونی پایان داد .

تقاضای برتراندراسل

لندن- برتراندراسل فیلسوف شهیر انگلیسی امروز از شوروی خواست اعلام کند که در چکسلواکی نیرو های نظامی بکار نخواهد برد .

فیلسوف ۹۵ ساله در تلگرافی به کاسیگین نخست وزیر شوروی گفته است از شما میخواهم علنا اعلام‌کنید که شوروی قصد بکار بردن قوای نظامی در چکسلواکی ندارد .

این کار از تهدید به‌صلح جهان خواهد کاست‌و انعطاف سیاست کمونیسم را نشان خواهد داد در حالیکه اعمال نیروی‌نظامی مخالفت‌کمونیست هاو سوسیالیست های پنج قاره‌را برخواهد انگیخت .

تظاهرات شدید ضد امریکائی درلندن

لندن - ۲۱ ژوئیه -خبر گزاری فرانسه- امروزبین ده‌هزار تظاهر کننده ضد امریکائی و افراد پلیس در «هایدپارك» لندن زدو خورد های شدیدی روی داد ، در حدود ده هزار نفر بطرفداری ازویت‌کنگها دست‌به‌تظاهرات زدند کارتن ها و لاستیك هائی که در برابر گاراژی در نزدیکی هایدپارك بود توسط تظاهر کنندگان آتش زده شد وبه چندین اتومبیل خسارت وارد آمد.

تظاهر کنندگان از میدان ترافالگار به هایدپارك آمده بودند .

آنها از برابر سفارت امریکا که ۱۲۰۰ تن پلیس از آن مراقبت میکردند عبور کرده و دست به‌تظاهرات زدند . دربرابر سفارت امریکا زدو خوردی بین‌نیرو های پلیس و تظاهر کنندگان روی داد .

تظاهر کنندگان هرچه دم دستشان میامد بسوی پلیس پرتاب میکردند .

تظاهر کنندگان در «هایدپارك» پرچم‌امریکاراسوزاندند ودر مقابل تصاویر هوشی مین و مائوتسه‌تونك را روی دست گرفتند .

ناظرین امور شدت تظاهرات امروز لندن را شبیه تظاهرات جوانان در ماه ژوئن درپاریس میدانند .

درتظاهرات امروز لندن ۳۷ نفر مجروح شدند از جمله۲۳ تن از نیرو های پلیس عده‌ای از تظاهر کنندگان نیز بازداشت شدند. تظاهر کنندگان مانند جوانان شورشی فرانسه هرچه دم‌دستشان می‌رسید ویران میکردند و شعار های بسیار تندی‌علیه رژیم سرمایه‌داری میدادند .

امریکاویتنام‌شمالی راشدیداً بمباران کرد

سایگون -رویتر- یك‌سخنگوی امریکائی گفت نیرو های امریکائی یك حمله ویت‌کنك را در شمال شرقی سایگون عقب زدند و حداقل ۲۰ نفر از افراد دشمن راکشتند.

در منطقه غیرنظامی نزدیك‌پاسگاه «کین‌تین» ۳۷ نفرازافراد کمونیست دریك نبرد ۹ ساعته کشته شدند.

در جنوب غربی سایگون درایالت «کین‌فونك» نیز چند گردان از نیرو های دولتی باویت‌کنگها نبرد سختی کردند و ۱۰ نفر از آنها را کشته مقادیری اسلحه و راکت به غنیمت گرفتند تلفات نیرو های دولتی در این نبرد ۳ کشته و ۹ زخمی بود تلفات امریکائیها در نخستین نبرد ۶ کشته و ۷ زخمی بود .

درجنوب ویت‌نام‌جنوبی درنزدیکی کمپ کارول دو عراده توپ«هوتیزر» که کمونیستها جا گذاشته و رفته بودند کشف شد .

نیروهای هوائی‌امریکا ۱۲۲پرواز جنگی بر فراز ویت‌نام شمالی انجام دادند و با شلیك موشکهای ویت‌نام شمالی مواجه شدند اما موشکی‌به هواپیما های امریکائی اصابت نکرد.

هواپیما های‌ب-۵۲ امریکائی‌شب و روز مواضع کمونیست ها را در اطراف سایگون بمباران میکنند.

بمباران دیروز ویت‌نام شمالی از سخت‌ترین بمباران‌های هفته های اخیر بوده و در آن ۳۹ کامیون ۱۴ انبار شش پل سه‌دوبه مورد حمله قرار گرفت و ۱۶۶ فقره حریق و۵۰ انفجار ثانوی ایجاد کرد .

بیوه های خشمگین

بیوه های خشمگین چند افسر ویت‌نامی که‌شوهرانشان‌براثربمباران اشتباهی یك هلیکوپتر امریکائی‌در داخل سایگون کشته شدند امروز نامه‌ای به سفیر امریکا نوشتند و اعلام کردند توضیحات امریکائیها راباابت مرگ شوهرانشان نمی‌پذیرند سه سرهنگ دوسرگرد و یك‌سروان ویت‌نام جنوبی در اثر این حمله عوضی کشته‌شدند و در همان موقع شایع بود که چون این عده که فرماندهی دفاع محلی سایگون را بعهده‌داشتندطرفدار کائوکی‌بوده‌اند قتل‌آنها خیلی‌هم براثر اشتباه‌نبوده است‌بلکه برای‌تحکیم قدرت«ون‌تیو» برضد کائوکی صورت گرفته‌است.

آمریکا نباید مداخله کند

واشنگتن - سناتور کلیبورن امریکائی گفت‌اگر هم‌شوروی برای سرکوب کردن رژیم لیبرال چکسلواکی به تلاش دست بزند امریکا نباید در این کار مداخله نظامی کند تنها کاری که امریکا میتواند بکند آن است که به فشار سیاسی مانند آنچه در قیام مجارستان در ۱۹۵۶ کرد اکتفا کند .

وی گفت امریکا بایدتشخیص دهد که کشور های اروپای شرقی جزومنطقه نفوذ شوروی هستند و اقدام شوروی برای جلوگیری از تحولات ضد کمونیستی‌در چکسلواکی‌شبیه اقدام امریکا برای جلوگیری ازسلطه کمونیسم دردومینیکن است .

بزودی
دیوان «ثمر»
منتشر میشود

سازمان توریستی آپادانا با همکاری ارفرانس تقدیم می‌کند :
تور(کت‌دازور) گردش یك ماهه در زیباترین شهرهای‌اروپا: نیس - کان - پاریس - ژنو - بارسلون - لندن - هامبورك -رم (ناپل - کاپری وسورنتو) . آتن - بیروت قیمت ۵۴۸۰تومان ویا باقساط ۱۲تا۲۴ ماهه شامل : بلیط هواپیما - هتل خوب باحمام- صبحانه - یك وعده غذا - گردش ورودیه موزه‌ها وعوارض فرودگاهها- حرکت ۲۰ مردادماه برای کسب اطلاع و رزروجای به‌تلفنهای ۶۲۰۳۷۵یا ۷۴۸۳۰
چهارراه حقوقی خیابان ایرج شماره ٤ مراجعه فرمائید .
آ-۲۵۱۱۶

کلاسهای اختصاصی کنکور
مؤسسه‌عالی حسابداری
ریاضیات - انگلیسی - فارسی
معلومات عمومی
شروع کلاس ازاول
مردادماه بطور فشرده
نشانی - خیابان شاه روبروی سینما نیاگارا
محل دبستان فیروزه تلفن ٤٦٦٩١

هنرستان‌صنعتی‌پیشه
در سال تحصیلی ۴۸ر۴۷ برای دوره چهار ساله روزانه وشبانه هنرجو می پذیرد جهت‌کسب اطلاع وثبت نام بمحل هنرستان خیابان سوم اسفند شماره ۱۲۲ تلفن شماره ۴۳۰۰۷ مراجعه نمایند . آ-۱۱۸۰۷ ۱-۳

موسسه انتشارات امیرکبیر
برای عرضه هرکتاب در تهران به فروشگاههای موسسه انتشارات امیرکبیر و در شهرستانها به نمایندگان این موسسه مراجعه فرمائید

FARSIT

اطلاعیه سازمان غله کشور
راجع بفروش ذرت
وزارت تولیدات کشاورزی و مواد مصرفی بمنظور تعدیل‌بهای علوفه و کمك به‌دامداران کشور مقادیری ذرت مرغوب از خارج وارد کرده و بنرخ هرتن ۶۹۵۰ ریال در دسترس خریداران‌قرار داده است متقاضیان میتوانند بهای مقدار مورد احتیاج را بقرار فوق به‌حساب شماره ۶۰۲۷ سازمان غله در بانك مرکزی‌پرداخت ورسید آن را برای تحویل ذرت باداره کل سیلوی تهران‌تسلیم دارند .
سازمان غله کشور
آ-۱۳۱۳۱

اطلاعیه شرکت سهامی تلفن‌ایران
بقیه ازصفحه اول
میتوانند برای پرداخت بدهی خود به‌نزدیکترین‌شعبه بانك ملی ایران مراجعه وپس از پرداخت بدهی، قبوض پرداختی را بمرکز تلفن مربوطه ارائه فرمایند تانسبت به برقراری مجدد ارتباط تلفن آنان اقدام فوری بعمل آید .
هزینه‌های تاخیر تادیه ووصل سیم در صورتحساب ماه بعدی مشترك منظور خواهد گردید .
۱-۲ آ-۲۵۰۴۶ شرکت سهامی تلفن‌ایران

دیسنی لند شبانه روزی کودك
پدران و مادران عزیز
اطفال خودرا به‌پانسیون دیسنی‌لند بسپارید تاازبرنامه‌تابستان استخر شنا وپاتیناژ وکلاسهای انگلیسی فرانسه‌و آلمانی استفاده نمایند اطفال از نوزاد پذیرفته میشود تاسن۲سال‌درقسمت‌نرسری پانسیون نگهداری میشوند .
میدان کاخ خیابان ابتهاج جنب بیمارستان ورجاوند شماره۴۶
آ-۲۵۰۴۲

شماره جدید تلفن دکتر یحیی‌شهردار
متخصص جهاز هضم ۳۳۷۰۳۵ است
پذیرائی صبح‌ها با تعیین وقت قبلی - خیابان باغ سپهسالار شماره ۱۵۴ آ-۲۴۸۹۴

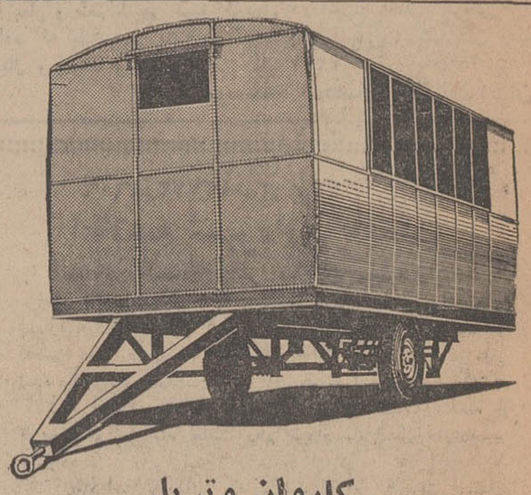
کاروان و تریلر
ساده ویاکمپرسی
شرکت تولیما سه‌راه‌آذرین تلفن۴۳-۹۴۲۴۴
آ-۲۴۹۲۸

موسسه زبانهای خارجی
وابسته بانجمن زبانهای اروپا
قابل توجه داوطلبان
تحصیل در خارج از کشور
بمنظور آماده ساختن دانشجویانی که تصمیم به تحصیل در خارج از کشور دارند یك دوره کوتاه کلاس فشرده زبانهای خارجی (انگلیسی - فرانسه - آلمانی-ایتالیائی واسپانیائی)روزی۷ساعت ازتاریخ اول تا۹مرداد ۴۷ دائر میگردد .
داوطلبان میتوانند برای ثبت‌نام حداکثر تا آخروقت روز ۳۱ تیرماه به موسسه زبان های خارجی خیابان شاه ساختمان آلومینیوم طبقه پنجم مراجعه نمایند . تلفن ۶۰۸۲۹ و ۶۰۶۷۸
۱-۲ آ-۲۴۸۴۲

دبیرستان شماره۱ پسران
گروه‌فرهنگی‌یکان
«سپیده گیتی»
برای کلاسهای ۲۵ نفری
صبح‌وعصر ثبت‌نام‌مینماید
تخت‌جمشید - پهلوی
روبروی هتل‌سینا
تلفن ۴۴۸۱۱
آ-۲۳۱۲۲

برای دادن اطمینان به کردها :

نخست‌وزیر عراق باملامصطفی ملاقات کرد

بغداد - ۲۱ ژوئیه- خبرگزاری فرانسه -دکتر ناصر الحانی وزیر امور خارجه عراق دیشب برنامه سیاسی دولت عراق را در یك کنفرانس مطبوعاتی بدین ترتیب اعلام کرد .

۱- برای آزاد ساختن فلسطین عراق با تمام ملل عربی همکاری وفادارانه و صمیمانه میکند .

۲- رژیم‌جدیدعراق تلاش‌میکند تا جامعه‌ای برپایه برادری واحترام به قانون بوجود آید .

۳- رژیم جدید تلاش میکند با احترام به منافع عالیه ملت عراق باتوجه به تقاضا های حقه اکراد راه‌حل قطعی‌برای‌مسئله کردبیابد.

٤- عراق با ایران و ترکیه مناسبات مخصوص خواهد داشت همچنین با تمام کشورهای مسلمان و افریقائی و آسیائی .

٥- برای ازبین‌بردن آثارتجاوز اسرائیل تمام نیرو های نظامی و منابع طبیعی عراق دراختیارکشور های عربی قرار خواهد گرفت تا قطعنامه شورای امنیت درمورد فلسطین نیز اجرا شود .

٦- طی جلسات آینده شورای وزیران عراق سیاست نفتی مورد بررسی‌قرارخواهدگرفت.تصمیماتی که در این زمینه اتخاذ گردد با توجه بمنافع عالیه‌ملت خواهد بودو قرارداد های نفتی با فرانسه حفظ خواهد شد .

۷- عراق وفاداری کامل خودرا به تصمیماتی که در کنفرانس‌های مختلف سران کشورهای عربی‌اتخاذ شده اعلام میدارد .

۸- عراق بامصرو سوریه‌روابط عادی و برادرانه برقرار میکند .

۹- عراق ازشوروی بخاطر کمك هایش به تحقق یافتن هدف های اعراب سپاسگزار است

● ملاقات با ملامصطفی

امروز گزارش های رسیده از بغداد مبنی‌براینکه عبدالرزاق‌نایف نخست وزیر جدید عراق‌چند ساعت پس‌از آنکه‌کابینه‌اش‌ادای سوگند کرد مخفیانه عازم شمال عراق شد تا از بروز دردسر توسط اقلیت کرد عراق جلوگیری کند تائید شد .

وی در این‌سفر با ملامصطفی بارزانی رهبر کرد ها ملاقات‌کرده است .

گزارش مزبور حاکی است که مهمترین مسئله‌ای که‌رژیم عراق‌با آن مواجه است مسئله کرد های شمال عراق است اما احتمال دارد در جنوب عراق نیز با قیام های شبیه قیام‌کاستروازطرف‌کمونیست ها مواجه شود .

ناظران سیاسی عقیده دارندکه نایف میخواسته به بارزانی اطمینان دهد که با آنکه چندین نفر بعثی در کابینه جدید هستند رژیم عراق تلاشی بعثی ها را در ۱۹٦۳ برای سرکوبی کرد ها تکرار نخواهد کرد .

اگر جنگ‌در شمال‌عراق درگیرد کابینه جدید کاری برای رفع مشکلات اقتصادی که دامنگیر عراق است نخواهد توانست‌انجام دهد .

اما قیام کمونیست ها درجنوب جدی نیست درست است که‌بیش‌از ۱۰۰ شورشی درمیان قبایل عرب جنوب کشور جاگرفته‌اند پیوسته با قوای دولتی زدوخورد میکنند اما عده‌شان زیاد نیست .

● آزادی زندانیان

سرتیپ بشیرطالب یکی از رهبران کودتای عراق امروزگفت که کلیه زندانیان بعد از کودتا اززندان آزاد میشوند .

وی گفت قصد ماازتوقیف‌افراد بازجوئی از آنها بود . سرتیپ بشیرطالب گفت که‌رهبران کودتا از مدتها قبل قصد کودتاداشتند و از ۲ سال پیش نقشه آن راتهیه کرده بودند .

با آمریکا رابطه ندارد

حاتی وزیر خارجه جدید عراق دربحث نطق گفت عراق قصد ندارد روابط دیپلماتیك با امریکا را از سر بگیرد زیرا امریکا همچنان به‌حمایت اسرائیل بحساب اعراب‌ادامه میدهد رادیو بغداد نیز تاکید کرده که حاتی در نطق خود گفته قصد برقراری مجدد رابطه با امریکا را ندارد روابط عراق و برخی ازکشور های دیگر عربی بدنبال جنك پارسال خاورمیانه با امریکا قطع شده است .

خزانه خالی‌است

بغداد - خبرگزاری‌آسوشیتد پرس - امروز ازقول روزنامه الجمهوریه گزارش داد که ماموران رژیم تازه عراق که برای بازرسی خزانه عارف رفته بودند گزارش داده‌اند که‌خزانه خالی استو از٥٦۰ هزار دلار موجودی آن فقط ۲٫٥ دلار باقیمانده است . بودجه خزانه رئیس جمهوری برای مخارج محرمانه رئیس جمهوری اختصاص دارد . معلوم نیست این پول ها بچه مصرفی رسیده است .

زن هندی ٥ قلو زائید

بمبئی - دولت گجرات اعلام کرده که در یك بیمارستان در ٥٦۰ کیلو متری‌بمبی‌روز جمعه گذشته زنی ٥ قلو چهار دختر و یك پسر زاییده است .

سه دختر و یك پسراندکی پس از تولد مردند ولی مادر و یك دختر باقیمانده حالشان خوب است .

اخبار کوتاه

بوگوتا - یك کلیسای «رومن‌کاتولیك» هنگام اجرای مراسم مذهبی‌روز یکشنبه خراب شد و در نتیجه ۱٦ نفر کشته و ۰ ٥نفر دیگر زخمی گردیدند .

سخنگوی پلیس گفت هشت تن از کشته شدگان این حادثه کودکان خرد سال بوده‌اند .

کاتماندو - تنکو عبدالرحمن نخست‌وزیر مالزیا اظهار داشت که‌اگر فیلیپین نمایندگان سیاسی‌خود را از «کوالالامپور» احضار کند دولت مالزیا نیز باقدام متقابل دست خواهد زد .

روابط فیلیپین و مالزیا براثر اختلاف دوکشور برسر سرزمین «صباح» رو بوخامت گذاشته و فیلیپین‌سفیر خودرا ازکوالالامپور فرا خوانده‌است.

دهلی‌جدید -امروز در دهلی جدید تظاهراتی علیه شوروی برپاشد. تظاهر کنندگان به تصمیم دولت شوروی در مورد تحویل اسلحه به پاکستان اعتراض می کردند .

ماموربن پلیس با پرتاب نارنجك های اشك‌آود تظاهر کنندگان‌را متفرق‌کردند .

راولپندی - بموجب قراردادی که امروز درراولپندی بین‌پاکستان و یوگوسلاوی امضا شد دولت یوگوسلاوی ٥۰ میلیون دولار اعتبار در اختیار پاکستان خواهدگذاشت.در اعلامیه‌رسمی که در راولپندی انتشار یافته گفته شده است که پاکستان از محل این اعتبار کشتی وماشین آلات از یوگسلاوی وارد خواهد کرد .

کابل - پرنس احمدشاه پسر بزرك محمدظاهر شاه پادشاه افغانستان این هفته برای یك دیدار رسمی از ترکیه رهسپار این کشور خواهد شد .

در این سفر همسر پرنس احمدشاه شاهزاده خانم خانول نیز همراه وی خواهد بود.

استانبول - دیشب درشهر «پولومور» در ترکیه که یك سال قبل براثر زمین‌لرزه شدیدی یکصد نفردر آنجا بهلاکت رسیدند زلزله شدید دیگری روی داد .

خبرگزاری اناتولی گزارش داد که مرکز زمین لرزه در ۱٥۰ کیلومتری‌جنوب شرقی‌استانبول قرارداشت و هیچگونه تلفات و خساراتی وارد نکرد .

از صبح چهارشنبه
فقط درسینما
متروپل
یك وسترن بی نظیر - یك حماسه قهرمانی - یك فیلم پرحادثه - یك شاهکار
هیجان آور
جفری‌هانتر
لوئی‌جیوارد

درفیلم رنگی
انتقام
هفت تیرکش

ازهمین هفته درسینماهای
ب.ب.ـ نیاگارا ـ رادیوسیتی
«دینوریزی» کارگردان شوخ طبع‌وباسابقه‌سینمای ایتالیا دراین‌فیلم بشما نشان میدهدکه‌وقتی ایتالیائیها بخواهند تعطیلات خودرا بگذرانند چه الم‌شنگه‌ای‌بپامیکنند
ساندراميلو ٥ دانيلا بيانكي
انريكوماريا سالرنو ٥ ورونيك واندل
ژان سورل درفيلم رنگي وايدا سكرين

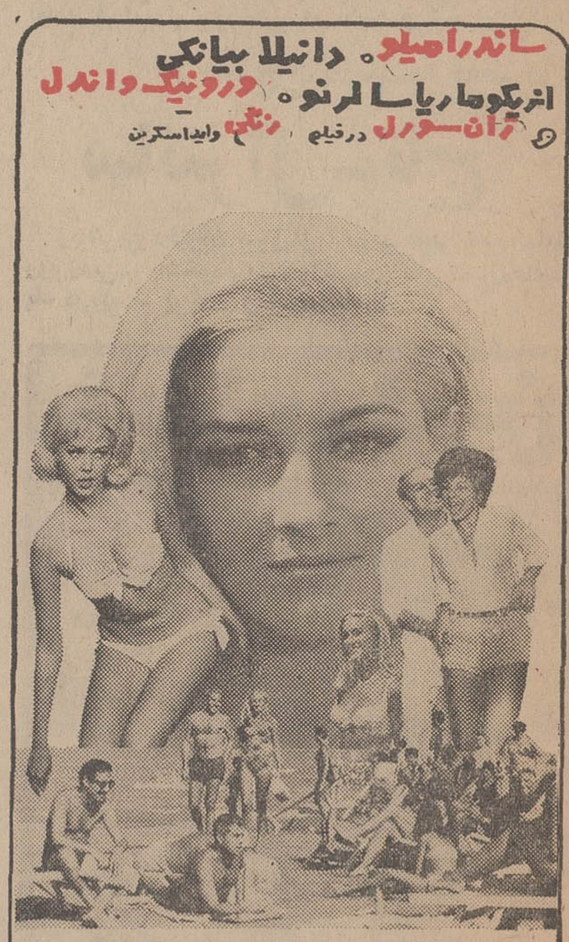

تعطیلات به سبك ایتالیائی

بزودی فقط در سینما دیانا
پاریس را به آتش بکشید ! فرمان هیتلر دربرابرمقاومت مردم پاریس ... رعب آور ترین لحظه تاریخ در قالب فیلمی که جان تماشاچی را به‌آتش‌میکشید!
آیاپاریس هیسوزد؟

این‌هفته در مولن روژها
شکار سارقین
پیترسلرز
لیونل‌جفریز

دریای مدیترانه « سرخ » میشود

واشنگتن - رویتر

نیروی نظامی شوروی که بالغ بر ۸۰۰۰ نفر میشود اینك در مصر ، سوریه و الجزایر مستقر شده‌اند.شوروی ممکن است با استفاده از پایگاه های نظامی این کشور ها جت های بمب افکن «تی . یو ۱٤» خود را در صورت ضرورت مورد استفاده قرار دهد.»

این مطلب را باب ویلسون سناتور ایالت کالیفرنیا در نامه خودبه دین‌راسك وزیر امور خارجه امریکا اظهار داشته است .

این سناتور در نامه خود خاطرنشان ساخته است که الجزایر ممکن است پایگاه سابق هوائی و دریائی خود را که اخیرا از طرف فرانسویان تخلیه شده است در اختیار شوروی قرار دهد.

در حالیکه امریکا نیرو های خود را در ویتنام متمرکز کرده و سعی دارد با مسکو روابط خود را بهبود بخشد دریای مدیترانه « بدریای سرخ » تبدیل میشود .

سناتور در نامه خود از وزیر امور خارجه امریکا درخواست کرده است که فورا کنگره را درباره نفوذشوروی در دریای مدیترانه و خاورمیانه و نقشه های امریکا در مقابله با این تهدید در جریان بگذارد .

✻ توافق دارند

مفسر رادیو قاهره در مورد سفر جرج بال به اورشلیم گفت امریکا و اسرائیل در باره بحران خاورمیانه توافق دارند .

.مفسر سیاسی رادیو قاهره گفت : خروج نیرو های اسرائیل از سر - زمین های اشغالی شرط اولیه استقرار هرگونه صلحی در خاورمیانه است . اگر بحران خاورمیانه از طریق سیاسی حل نشود تنها وسیله‌ای که اعراب باید حقوق قانونی خود را بازستانند نبرد مسلحانه است .

زدوخورد

سخنگوی ارتش اسرائیل اعلام کرد نیرو های اردن مواضع اسرائیل را در بیست کیلو متری شمال پل « دامیه » مورد هدف قرار دادند

در این عکس قسمتی از کمك های نظامی امریکا به اردن دیده میشود که باوسایل مخصوص ازخیابان های عمان عبور داده‌میشود تا بیك پایگاه نظامی حمل گردد. همانطور که دیده‌میشود مردم‌برای تماشای این کمك ها که شامل تانك های نوع پاتون وانواع سلاح های دیگر است در خیابان اجتماع کرده‌اند عکس رادیوئی اطلاعات

سینما آتلانتیك
از فردا صبح
که بانمایش برگزیده ترین فیلمهای جهان ارزش و اعتبار فراوانی در سراسر ایران بدست آورده است. تکخال‌دیگری برزمین میزند
«هیلی میلز» در شادترین ، کمدی‌نرین‌وشیرین‌ترین‌فیلم‌خود
هیلی میلز ٥ جان میلز ٥ جیمز مك آرتور
درفیلم
بوسه‌ایکه تکرار میشود
رنگی
محصول کمپانی یونیورسال

غرب آمریکا تاکنون چنین‌زنی بخود ندیده بود !
سیگار میکشید ، مشروب میخورد ، شلوار تنك بپا میکرد و ازهمه‌بالاتر اینکه با تفنك‌دولول خود یك مشت گاوچران مست ووحشی را درجایشان نشانده بود !
برنامه آینده سینماهای
اروپا-پولیدور - کاپری
«دوریس دی» در کمدی‌ترین وسترن سال
حماسه جوزی
پاناویژن رنگی

با شرکت
دوریس‌دی
پیترگریوز
جرج‌کندی
آندی‌دیواین

شهرداری اراضی اطراف تهران را میخرد

بقیه از صفحه اول

شورای ملی صورت گرفته‌است . مهم‌ترین تغییراتی که به پیشنهاد نمایندگان در این لایحه داده‌شده است یکی مربوط به برقراری سرقفلی وحق کسب‌وپیشه و دیگری داد ن‌اختیار به‌شهرداری برای‌خرید اراضی واملاك اطراف شهر . ضمنا قطع‌برق وگاز ملك دیگر شامل حاضر مستاجر نخواهد شد بلکه بموجب قانون درصورت عدم‌پرداخت عوارض شهرداری ، برق‌و گازملك محل سکونت خود مالك‌قطع‌خواهد شد.

متن لایحه نوسازی وعمران‌شهری که به تصویب مجلس شورایملی رسیده‌است بشرح زیرمیباشد :

ماده ۱ـ در اجرای اصل‌یازدهم انقلاب شاه‌وملت نوسازی وعمران واصلاحات اساسی وتامین‌نیازمندی های‌شهری واحداث‌واصلاح‌وتوسعه معابروایجادپارکها وپارکینگها و میدانهاوحفظ‌ونگهداری‌پارکهاوباغ های‌عمومی‌موجودو تامین‌سایر تاسیسات‌موردنیازعمومی‌و نوسازی محلات‌و مراقبت‌دررشدمتناسب‌و موزون شهر ها از وظایف‌اساسی شهرداری ها است‌وشهرداری ها در اجرای وظائف مذکورمکلف به تهیه‌برنامه های اساسی و نقشه های جامع می باشند.

ماده ۲ ـدر شهر تهران‌ازتاریخ تصویب این قانون ودر سایر شهر ها از تاریخی که وزارت کشور تعیین و اعلام کند بر کلیه‌اراضی وساختمان ها ومستحدثات واقع در محدوده شهر عوارض خاص سالانه بماخذ ۵در هزار بهای آنهاکه طبق مقررات این قانون تعیین خواهد شدبرقرار میشود- شهرداری ها مکلفندبراساس مقررات این‌قانون عوارض مذکور را وصول‌کرده و منحصرا بمصرف نوسازی‌و عمران شهری برسانند . مصرف وجوه حاصل از اجرای این قانون درغیر موارد مصرحه دراین‌قانون درحکم تصرف غیر قانونی در اموال دولت خواهدبود .

تبصره۱ـ ترتیب ممیزی و تشخیص وطرز وصول عوارض‌مذکور وترتیب تعیین نسبتی از قیمت ملك که در هر شهر باتوجه‌بمقتضیات وشرائط خاص اقتصادی ماخذدریافت‌عوارض قرار میگیرد بموجب آئین نامه‌ای که از طرف وزارت کشورتنظیم و بتصویب هیئت‌وزیران‌میرسد تعیین و اجرا خواهدشد.

تبصره۲ـ انجمن های شهر می توانند با تاییدوزارت کشور تمام یا قسمتی از عوارض املاك ان گروه از مودیانی را که مجموع عوارض هر یك ازآنان طبق‌مقررات این قانون در سال قامبلغ یکهزارو پانصد ریال باشد باتوجه بمقتضیات خاص‌اقتصادی‌شهر مشمول‌بخشودگی قرار دهند.

تبصره ۳ـدر شهر تهران از تاریخ‌تصویب این قانون ودرسایر شهر ها از تاریخی که‌وزارت کشور اجرای مقررات این ماده را اعلام میکند عوارض سطح شهر و سایر عوارض دریافتی ازاراضی‌وساختمان های شهری ملغی میگردد .

تبصره ٤ـبرای تامین هزینه‌های اداری ووصول عوارض موضوع‌این ماده‌و تجهیز کادرفنی واداری‌جهت اجرای قانون شهرداری ها می - توانند حداکثر تامیزان ده در صد وصولی موضوع‌این قانون را طبق بودجه‌ای که به تصویب انجمن‌شهر و تایید وزارت کشور خواهدرسید بمصرف‌برسانند و مصرف بیش از این میزان از درآمد حاصله از اجرای این‌قانون بهیچوجه مجاز نیست.

تبصره ۵ـعلاوه بر عوارض‌مذکور در ماده ۲ـحق مرغوبیت و هرنوع درامد دیگری که در اثر اجرای این‌قانون تحصیل شود منحصرابه مصرف‌نوسازی‌وعمران‌شهری‌خواهد رسید.

ماده ۳ـ در مورد عوارض سطح شهر و اراضی وساختمان ها که در اجرای این قانون در هر یك ازشهر هاملغی میگردد بقایای مطالبات شهرداری غیرقابل توافق بخشودگی است و در صورت‌بروز اختلاف در اصل عوارض طبق ماده ۷۷ قانون شهرداری ها عمل‌خواهد شدولی‌هرگاه‌مودیان‌عوارض‌مذکور ظرف یکسال از تاریخ اجرای این قانون بشهرداری مراجعه‌ونسبت به پرداخت اصل بدهی خود در هر مرحله که‌باشد نقدا اقدام کنندو یاقرار تقسیط حداکثر سه‌ساله بامنظور نمودن سود صدی‌شش با شهرداری بگذارند از پرداختن‌زیان دیر کرد وجرائم متعلقه‌معاف‌خواهند بود.

تبصره ۱ـ در مورد مودیانی که بقایای بدهی انان بابت عوارض سطح شهر و اراضی وساختمان‌ها ومستحدثات بیش از پانزده هزار ریال باشد قرار تقسیط با اخذ وثیقه وتنظیم سند رسمی بعمل می آید.

تبصره ۲ـشهرداری مکلف‌است حداکثرظرف‌دوازده‌روزبعدازمراجعه مودی تکلیف میزان بدهی‌او را روشن وبا دریافت مطالبات خود نقدا یا قرار تقسیط بترتیب فوق مفاصا حساب صادر نماید .

ماده ٤ ـ بهای اراضی وساختمانها و مستحدثات مذکور در ماده ۲ این قانون برمبنای‌ممیزی شهرداری‌تعیین و اعلام خواهد شد و شهرداریها مشمول ماده ۲ مکلفند حداکثر ظرف دو سال از تاریخ شمول ممیزی های مذکور را با رعایت ضوابط ذیل‌بعمل آورند و مادام که ممیزی بعمل نیامده بهائی که از طرف مالك یا مالکین یا قائم مقام‌یا نمایندگان قانونی آنها براساس این ضوابط تعیین واعلام میگردد ملاك‌عمل محسوب‌خواهد شد.

بهای اراضی طبق قیمت منطقه‌ای خواهد بود که وسیله وزارت کشور و وزارت دارئی با کسب اطلاع از مراجع محلی تعیین و بتصویب هیئت وزیران رسیده‌باشد و بهای ساختمان ها و مستحدثات براساس ضوابطی خواهد بود که وزارتخانه های کشور و آبادانی و مسکن تعیین نموده وبه تصویب هیئت وزیران رسیده باشد.

تبصره ۱ ـ در مورد کارخانه ها و کارگاهها‌وموسسات‌صنعتی واقتصادی و علمی فقط قیمت زمین وساختمان ملاك پرداخت عوارض قرار خواهد گرفت .

تبصره ۲ ـ در مناطقی از محدوده شهر که آب مشروب لوله‌کشی وبرق یا یکی از آنها در دسترس ساکنین آن منطقه گذارده نشده‌باشد بابت هریك از آنها که تامین نشده ۲۵ درصد از عوارض مقرر کسر میگردد ولی زمین های بایر واقعه در آن مناطق‌مشمول این بخشودگی نخواهند شد .

تبصره ۳ـ مالکین ومتصرفین‌املاك مکلفند در ممیزی اراضی وساختمان ها و مستحدثات با مامورین ممیزی همکاری نمایند و هرگاه از انجام این تکلیف خودداری کنند مامورین ممیزی در مورد اراضی بایر یا بدون حصار با تشخیص علی‌الراس ودر مورد ساختمانها و باغات و اراضی بااعلام کتبی قبلی وباحضور نماینده‌دادستان وارد ملك‌شده اوراق ممیزی را تنظیم خواهند نمود .

تبصره ٤ـ ضوابط مذکور در این ماده برای تقویم زمین و یا ساختمان باید مشخص و روشن باشد .

ماده ۵ ـ محدوده قانونی هر شهر و همچنین ضوابط مذکور در ماده ٤ توسط شهرداری بطرق مقتضی جهت اطلاع‌عموم اعلام خواهد شد و درشهر های مشمول ماده ۲ این قانون مالکین زمین‌هاوساختمانها و مستحدثات‌واقع در محدوده شهر یا قائم مقام یا نمایندگان‌قانونی آنان‌مکلفند‌ظرف‌شش ماه از تاریخ‌اعلام شهرداری مشخصات کامل ملك را با تعیین بها بتفکیك هر قطعه ملك بترتیب مقرر در ماده ٤ کتبا بشهرداری اعلام دارند و هرگاه درمهلت مقرر نسبت باعلام بها اقدام نکنند عوارض مدت تاخیر بدوبرابر افزایش خواهد یافت

ماده ٦ ـ هرگاه پس از قطعیت ممیزی معلوم شود که بهای اعلام‌شده از طرف مالك یا قائم مقام یانماینده قانونی‌او کمتر از هفتاد در صد ۷۰٪ قیمت ملك برطبق ماده ٤ این قانون است مابه‌التفاوت عوارض از تاریخ برقراری تا تاریخ قطعیت ممیزی به دوبرابر افزایش خواهد یافت .

ماده ۷ـشهرداری‌باید پایان‌ممیزی هرمنطقه رابوسیله‌نشرآگهی درجراید کثیرالانتشار و الصاق در معابر عمومی و وسائل مقتضی دیگر به‌اطلاع مالکین آن منطقه برساند و بعلاوه نتیجه ممیزی هرملك را بوسیله‌پست به‌مالك اطلاع دهد مودیان عوارض‌نیز میتوانند بمراجع مربوطه که درآگهی مذکور تعیین خواهد شد مراجعه واز نتیجه ممیزی اطلاع حاصل نمایند در صورتیکه نسبت بممیزی ملك خود اعتراض داشته باشند میتوانند ظرف چهار ماه ازتاریخ نشر آگهی درجراید دلائل و مدارك اعتراض خودرا بکمیسیون رسیدگی‌مذکور در ماده ۸ این قانون تسلیم‌دارند و در صورت عدم اعتراض ممیزی قطعی خواهد بود .

ماده ۸ ـ اعتراضات راجع به ممیزی در مورد اختلاف مساحت اراضی و مستحدثات و محل وقوع ملك و تطبیق مشخصات ملك با ضوابط موضوع ماده ٤ اعلام شده از طرف شهرداری در شهر های مشمول ماده ۲ این قانون وهمچنین رسیدگی باعتراضات‌راجع به‌ارزیابی املاك و حقوق کسب‌و پیشه ومیزان آن مربوط باجرای طرحهای نو سازی و اصلاح و توسعه معابر در کلیه شهرداریهای کشور در کمیسیونی مرکب از سه نفرافراد محلی بصیر و مطلع در تقویم املاك که‌یکنفر آن ازطرف انجمن شهر و یکنفر از طرف رئیس‌دادگاه شهرستان و یکنفر از طرف‌وزارت کشور تعیین میشود بعمل خواهد آمد ، تصمیم کمیسیون در این مورد قطعی و لازم‌الاجرا است و رسیدگی بسایر اختلافات ناشی از اجرای این قانون منحصرا در صلاحیت کمیسیون رفع اختلاف موضوع ماده ۷۷ قانون شهرداری میباشد .

تبصره ۱ـ تشریفات رسیدگی‌و پرداخت حق‌الزحمه اعضاء کمیسیون طبق آئین نامه‌ای که به تصویب وزارت کشور خواهد رسید مشخص میشود وزارت کشورتعداد کمیسیون های رسیدگی و کمیسیونهای رفع اختلاف را در هر شهرداری باتوجه به وسعت شهر و میزان اعتراضات تعیین مینماید .

تبصره ۲ ـ قبول اعتراض‌مودی راجع به ممیزی در کمیسیون ماده ۸ موکول به آنست که عوارض ملك‌خود را بر اساس اعلام بهائی که طبق ماده ٤ نموده است‌بپردازد و رونوشت یا فتوکپی قبض‌پرداخت و بضمیمه برك اعتراض به دفتر شهرداری برای ارسال‌به کمیسیون تسلیم نماید مگر این که بهای اعلام شده از طرف مالك مشمول‌حد نصاب معافیت باشد .

ماده ۹ ـ ممیزی هائی که‌طبق مقررات این قانون‌ازطرف‌شهرداری بعمل آید تاپنجسال ملاك وصول عوارض‌خواهد بود مگر این که ظرف این مدت تغییرات کلی در اعیان ملك داده شود بنحوی که قیمت‌آنرا بیش از پنجاه درصد افزایش یا کاهش دهد که دراین صورت مودی مکلف است مراتب رابه شهرداری اعلام نماید ومیزان افزایش یا کاهش قیمت براساس مقررات این قانون تعیین واز سال بعد وصول خواهد شد .

شهرداریهای مشمول این قانون مکلفند هر پنجسال یکبار ممیزی عمومی را تجدید کنند و هرگاه‌در پایان مدت پنجسال تجدید ممیزی بعمل نیامده باشد ممیزی قبلی تا اعلام نتیجه ممیزی جدید معتبر خواهد بود .

ماده ۱۰ـ عوارض هر سال در اول فروردین ماه آن سال تحقق مییابد و باید حداکثر تا پایان همان سال به شهرداری پرداخت گردد .

تبصره ۱ـ از عوارض مودیانی که ظرف مدت مذکور عوارض متعلقه بهر ملك را بپردازند ده درصد عوارض آنسال بعنوان جایزه منظور و کسر خواهد شد .

تبصره ۲ـ ساختمان های‌اساسی که بجای ساختمان های کهنه و قدیمی نوسازی و تجدید بناشود بمدت سه سال از تاریخ اتمام بنا و مشخص شده در پروانه ساختمان از پرداخت عوارض موضوع این قانون معاف خواهند بود .

تبصره ۳ ـ بهای آسانی‌پارکینگ های اختصاصی در هر ساختمان در احتساب عوارض منظورنخواهد شد .

بقیه دارد

خرید اسلحه از شوروی

بقیه از صفحه اول

از شخص اول پاکستان هنگام ترك تهران آقایان‌هویدانخست‌وزیر، علم وزیر دربار شاهنشاهی ، ارتشبد آریانا رئیس ستاد بزرك ارتشتاران ، اردشیر زاهدی وزیر امور خارجه روسای کل تشریفات دربار شاهنشاهی و وزارت امور خارجه و جمع دیگری ازشخصیت های لشکری و کشوری سفیران پاکستان ترکیه و بریتانیا درایران بدرقه بعمل آوردند .

آقای ارشد حسین وزیر امور خارجه پاکستان که همراه‌پرزیدنت ایوبخان به تهران آمده بود ، مدت چهار روز دیگر در تهران خواهد ماند و دراین مدت با وزیر امور خارجه و مقامات سیاسی‌ایران ملاقات و از آثار تاریخی اصفهان و شیراز دیدن میکند .

***مصاحبه مطبوعاتی**

فیلد مارشال محمد ایوبخان رئیس جمهوری پاکستان که از ایران بطور غیررسمی‌دیدن کرد مذاکرات‌خویش را با شاهنشاه آریامهر از هر جهت مفید خواند و افزود نظریات وی و شاهنشاه پیرامون مسائل و مشکلات جهانی نظریاتی مشابه است .

شخص اول پاکستان که بعد از ظهر دیروز در یك مصاحبه مطبوعاتی‌رادیو ویلویزیونی‌با خبرنگاران جراید داخلی و نمایندگان خبرگزاری های خارجی سخن میگفت افزود که در مذاکراتش با شاهنشاه آریامهر معظم له را مشتاق به‌همکاری برای ایجاد صلح و امنیت در خلیج فارس پس از خروج قوای بریتانیا یافته است .

*** بهترین راه**

ایوبخان افزود که بهترین راه‌برای حصول صلح وآرامش در این‌منطقه حیاتی در این است که تمام دولت های این منطقه دور هم بنشینند و بیك اتفاق نظر نائل گردند .

رئیس جمهوری پاکستان گفت‌چنانچه در رسیدن بیك توافق اهمال شوددر آن صورت مشکلاتی ظهور خواهدکرد.

ایوبخان بدنبال سخنان خویش مسئله کشمیر را مثال آورد و گفت تمام‌این‌مشکلات«میراث محواستعمار» است و اظهار امیدواری کرد که‌مردم خلیج فارس بطور عاقلانه تری از مردم پاکستان و هندوستان نسبت‌به حل اختلافات رفتار خواهند کرد.

● تجلیل از شاهنشاه

رئیس جمهوری پاکستان سخنان خویش‌را به‌تجلیل از مقام وشخصیت جهانی شاهنشاه و تحولات ایران کشانید و گفت که هر باد که‌بایران میآید شاهد ترقیات شگفتی است‌که دولت و ملت ایران تحت رهبری‌های خردمندانه شاهنشاه بدان نائل آمده‌اند .

در پاسخ یك پرسش پیرامون‌توسعه سازمان همکاریهای عمران منطقه‌ای شخص اول پاکستان گفت که‌همکاری های ایران و پاکستان و ترکیه دراین سازمان در هیچ نقطه از جهان بدین شکل‌وبدین‌صورت امکان پذیر نیست. ایوبخان گفت ما میخواهیم در آینده شاهد اجرای پروژه های بزرگتری در چهار چوب این همکاریها باشیم.

*** خرید اسلحه ازشوروی**

در مورد خرید اسلحه از اتحاد جماهیر شوروی رئیس جمهوری پاکستان‌گفت که هیئت نظامی‌پاکستان که اخیرا از شوروی دیدن کردنسبت به « خرید اسلحه جهت پر کردن شکاف‌دراینجاوآنجا»اظهارعلاقه کرد واین مسئله‌نباید موجب‌نگرانی هند گردد . وی افزود که قدرت نظامی هند چهار برابر قدرت نظامی‌پاکستان است و در عین حال بودجه ایکه‌هند صرف قوه دفاعیش میکند پنج برابر بودجه ایست که پاکستان به مصرف نیروی دفاعی خود میرساند .

ایوبخان افزود که‌رهبران هند تمام این جنجال ها را بخاطر این بپا میکنند که شوروی را بترسانند و در عین حال پاکستان را تا حد ممکن ضعیف و ناتوان نگاهدارند .

در پاسخ به پرسش دیگری که پاکستان چگونه توانسته است با سه قدرت بزرك امریکا ، اتحاد شوروی و چین کمونیست روابط دوستانه برقرار کند و در عین حال آنانرا راضی نگاهدارد اظهار داشت که سیاست خارجی پاکستان براساس بی‌طرفی پایه‌گذاری گردیده است و کشوری چون پاکستان استطاعت این را ندارد که با قدرت بزرگی ،علیه قدرت دیگری بپا خیزد . این امرنه تنها امکان پذیر نیست و در ماوراء قدرت پاکستان است بلکه انجام آن کاری احمقانه است ۱

ایوبخان‌افزود این سیاست‌همیشه سیاست آسانی نیست ، ولی معذالك عاقلانه ترین و در عین حال صمیمانه ترین سیاست است .

● خاورمیانه

در مورد حل مسئله خاورمیانه عربی‌شخص اول پاکستان‌گفت‌پاکستان خواستار اجرای قطعنامه سازمان‌ملل متحد است و این اولین قدم در راه برقراری یك صلح پایدار و عادلانه در خاورمیانه است

*** پیمان سنتو**

در مورد پیمان سنتو پرزیدنت ایوبخان گفت اعضاء پرقدرت این پیمان امریکا و انگلیس اینك بخاطر تغییر اوضاع جهان علاقه مفرطی بدان نشان نمیدهند واین‌پیمان هم‌اکنون عملا رل همکاری اقتصادی و فرهنگی بین کشود های عضو را بعهده‌دارد .

پرزیدنت ایوبخان گفت مردم ایران و پاکستان و ترکیه باید نسبت به توسعه‌سازمان‌همکاری عمران‌منطقه‌ای صبر بیشتری بخرج دهند زیرا آینده این‌سازمان‌آینده ای تابناك ودرخشان است .

تقویم اطلاعات

دوشنبه سی و یکم تیر ماه ۱۳٤۷
بیست‌و پنجم‌ربیع‌الثانی۱۳۸۸
بیست‌و دوم ژوئیه ۱۹٦۸

ساعات شرعی

استخراج دکتر‌ریاضی کرمانی
اذان صبح ساعت ۳و ۱٦دقیقه
طلوع آفتاب ساعت ۵و ٤ دقیقه . ظهر شرعی ساعت ۱۲ و ۱۱ دقیقه . اذان‌مغرب‌ساعت ۷و ۳۵ دقیقه

برنامه امشب

۱۸ صفحات درخواستی
۱۸٫۳۰ اعلام برنامه
۱۸٫۳۳ خلاصه اخبار
۱۸٫٤۱ تدریس زبان‌انگلیسی
۱۸٫۵٦ کمپانی خنده
۱۹ـر برنامه بچه ها(اخبار، آقا خرسه ،مضحك قلمی)
۱۹٫٤۵ واریته
ساعت ۲۰ هنروانديشه گفتگو با ه . الف سایه
۲۰٫۳۰ اخبار
۲۱ـر افسونگر
۲۱٫۳۰ فیلم سینماتی
برنامه نیمروز فردا
۶٫۳۰ آغاز برنامه
۶٫۳۲ نیایش
۶٫۳۵ ورزش
۶٫٤۵ مضحك قلمی
۷ـر واریته
۷٫۳۰ اخبار
۷٫۳۵ رازیقا
۸ـر پایان برنامه

برنامه امشب

تلویزیون ایران

۱۷ـر اعلام برنامه
۱۷٫۰۳ تقویم روز
۱۷٫۱۰ کارتون
۱۷٫۳۰ خردسالان
۱۸٫۱۵ چکیده احساس
۱۸٫۳۰ بررسی مطبوعات
۱۹ـر برنامه موسسه‌علوم‌اتمی
۱۹٫۳۰ اخبار
۲۰ـر موسیقی وزارت فرهنگ و هنر
۲۰٫۳۰ تسخیر ناپذیر
۲۱٫۳۰ مهاجمین
۲۲٫۳۰ آخرین اخبار
۲۲٫۳۵ اندیشه‌های روشن
۲۳ موسیقی شاد
۲۳٫۳۰ پایان برنامه

برنامه‌نیمروز فردا

۱۳ آغاز برنامه
۱۳٫۰۱ نیازمندیها
۱۳٫۱۵ برنامه درخلوت‌دل
۱۳٫۳۰ ایستگاه اتوبوس
۱۴٫۳۰ اخبار ، پایان‌برنامه

برنامه امشب

تلویزیون آمریکا

ساعت ۱۸ خلاصه اخبارجهان
ساعت ۱۸٫۱۵ میراث آلاسکا
ساعت ۱۸٫۳۰ گزارش ویتنام
ساعت ۱۹ کنفرانس وزارت دفاع
ساعت ۱۹٫۳۰ مریخی‌محبوب من
ساعت ۲۰ نمایش دانی‌تاماس
ساعت ۲۱ خلاصه اخبارجهان
ساعت ۲۱٫۰۵ ادسالیوان
ساعت ۲۱٫۵۵ نمایش امشب

برنامه امشب

رادیو ایران

ساعت ۱۸ اخبار
ساعت ۱۸٫۰۳ اعلام برنامه
ساعت ۱۸٫۰۶ برنامه دهقان
ساعت ۱۸٫۳۰ سرارتندرستی
ساعت ۱۹ اخبار
ساعت ۱۹٫۰۳ برنامه‌اقتصادی (امروز د رخدمت فردا)
ساعت ۱۹٫۱۵ شاخه گل
ساعت ۱۹٫۳۰ ارتش
ساعت ۲۰ اخبار-تفسیرداخلی
ساعت ۲۰٫۳۰ موسیقی‌ایرانی
ساعت ۲۰٫۵۳ آگهی های تجارتی
ساعت ۲۱ نغمه‌ای‌در خاموشی
ساعت ۲۱٫۳۰ گلها
ساعت ۲۲ داستان شب
ساعت ۲۲٫۳۰ موسیقی‌ایرانی
ساعت ۲۳ اخبار
ساعت۲۳٫۰۳موسیقی کلاسیك
ساعت ۲۳٫۵۹ پایان‌بخش‌سوم

پیش بینی هوا

پیش‌بینی وضع‌هوای ایران تا ظهر فردا :
هوای استان آذربایجان و کرانه های دریای مازندران صاف ، بتدریج قسمتی ابری خواهد شد .
هوای تهران و بقیه نقاط صاف ، در بعضی نقاط غبار-آلود پیش‌بینی میشود .
گرمترین نقطه در ۲٤ساعت گذشته آبادان با حداکثر ٤۸ درجهٔ و حداقل ۲٦ درجه خنك ترین نقطه شهر کردبا حداکثر ۳۱ و حداقل ده درجه .
حداکثر درجه حرارت تهران ۳۸ و حداقل ۲۳درجه بوده است .

ازصبح چهارشنبه فقط‌در
سینما امپایر
راه‌برای زیبایان بازاست

ازفرداصبح در
سینما بولوار
انتهای بولوار ـ مقابل پارك فرح

ادری‌هپبورن و آلبرت فینی
در فیلمی از استانلی‌دانن
دو همسفر
سینماسکوپ رنگی
محصول فوکس قرن بیستم

شروع سانسها ۱۱ صبح ۲ـ٤ـ٦ـ۸ـ۱۰ بعدازظهر

بعد از فیلمهائی چون «شبهای اروپا» و «شبهای‌دنیا» اینك
از صبح چهارشنبه فقط در
سانترال-تاج
زیباترین دختران شرق و غرب ـ مجلل‌ترین نمایشات روی‌زمین ـ باشکوه‌ترین آتراکسیون های کاباره‌های‌درجه یك دوریك اثر پرجلال و خیره‌کننده .

شبهای شیرین
سینماسکوپ ـ رنگی

ازامروز
درسینما
گلدیس
یوسف آباد ـ خیابان محمدرضاشاه

IRMA la DOUCE
شرلی مك لین
جك لمون
در فیلمی از بیلی‌وایلدر
ایرماخوشگله
پاناویژن ـ رنگی
آ-۲۵۰۸٤

چهارشنبه دوم مرداد ماه
اولین پیك‌نیك هفته
اطلاعات دختران و پسران
در استخر اسپرت‌کلاب

پست: سرعت، آنهم مافوق نور!!

اداره پست پیش از آنکه نامه‌ای نوشته شود آنرا بدست گیرنده میرساند !!!

خرمشهر : منصور نیلفروشان (خبرنگار اطلاعات) ـ اندر احوال مامردم آمده که خلایقی باشیم مضمون ساز سوخت دوستدار نیش زدن به این و آن ـ گویند ما مردمی باشیم که بدون دلیل و جهت به این و آن پریم چوب تکفیر و انتقاد برفرق آنان فرود آوریم. مثلا هرچند وقت یکبار توی جلد پستخانه مبارکه خود برویم و کم لطفی بفرمائیم که «ای بابا ، این چه پستخانه‌ایست که ما را باشد :

چنین است و چنان وواقعا روی چاپار های عهد بوق را سفید کرده !»

نتیجه اینکه پستخانه جلیله که اندر شبانه‌روز آنی ازفکر ما مردم غفلت و تسامح ندارد ازمارنجش پیدا کند ودیگر آن الفات سابق‌را بمانداشته

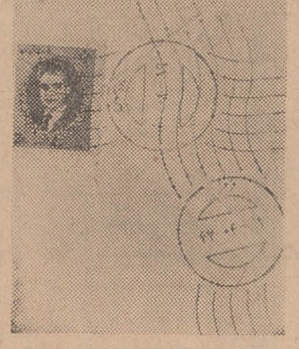

نامه در نوزدهم تیر ماه در چالوس به صندوق پست انداخته شده و در یکم تیر ماه یعنی هیجده روز زود تر بدست گیرنده رسیده است.

باشد. حال چرا ما مردم اینطوریم خودداستان جالب وجداگانه‌ای دارد که موکول می کنیم ببعد !

اما ما برای اثبات مدعای خود شاهدی عادل و مدرک غیرقابل انکاری داریم وشاید برای نخستین بار میگوئیم که «نه خیر ، پستخانه بیگناه است و ما بدون جهت چوب تکفیر برداشته و بجانش افتاده‌ایم . پستخانه ما نه تنها «کند» نیست ودر «تندی» و سرعت سریع‌السیر ترین هواپیما های مافوق‌صوت هم بگرد پایش نمیرسند که هیچ حتی «نور» و«صوت» هم با آن برابری نتوانند کرد !

هیجده روززودتر

باور نمی فرمائید به تصویر یعنی همان مدرك غیرقابل انکار ما بدقت بنگرید پاکتی است ، بله پاکتی است یکی از همان پاکتها که لابدیکی از ما مردم مضمون ساز و بدگمان آنرا بتاریخ ۱۹ر۴ر۴۷ در چالوس پست نموده و پستخانه سریع‌السیر ما بروز ۱ر۴ر۴۷ یعنی در معنی هیجده روز زودتر در خرمشهر بدست طرف مربوطه داده است !!!!. پیش از آنکه نامه در چالوس نوشته شود بدست گیرنده آن در خرمشهر رسیده ...!

حال که یك چنین واقعیتی رابرای‌العین مشاهده میکنیم بیائید دستجمعی دست بدعا برداریم و از تهمت های ناروائی که به پستخانه‌عزیزمان زده‌ایم یامیزنیم توبه‌واستغفار کنیم و برخود ببالیم ومباهات کنیم که بحمدالله پستخانه ما باسرعتی مافوق نور درراه پیشرفت و ترقی‌گام برمیدارد و نامه های ما را حتی روز ها و بلکه ماه ها قبل از آنکه پست شودبدستمان میرساندو بدین وسیله ما را شاد و خشنود میسازد ! ..

زیر آسمان کبود

* جای بسی تاسف است !

ماموئیه‌زرند : محمد رضا افرادی همسر خود بانو اختر مختاری را بشدت مضروب ساخت . بطوری که اندکی پس از انتقال مجروح به بیمارستان وی براثر پارگی روده درگذشت و جریان تحت تعقیب قانونی قرار گرفت :

آیا زمانی خواهد رسید که خبر این قبیل حوادث ناگوار بدست ما نرسد ؟

* کدامیك مقصرند !

میانه : بهمن فرزند صالح یکی از کارگران پیمانکار ساختمان جدید بانك کشاورزی میانه بهنگام حفر دیواری دچار حادثه ناگواری شد . بدین ترتیب که دیوار ساختمان مجاور بانك فرو ریخت و او را بزیر خروار ها خاك مدفون ساخت . قانون جریان را تحت تعقیب قرارداد تا معلوم کند :

پیمانکار یا صاحب ساختمان کدامیك مقصرند!

● اتوبوس مسافر میبرد وکامیون بار !

میانه : کامیون شماره ۵۷۹۵ برانندگی نصرت رستمی‌از میانه عازم قریه‌ای در پنج‌فرسخی میانه بود که‌دربین راه بعلت بریدن ترمز واژگون و یکی از سرنشینان آن بنام عزیزالله آذری اهل تبریز در دم جان میسپارد و چند نفر دیگر مجروح میشوند :

اگر قرار بود کامیون هم مسافر سوار کند اسمش را می گذاشتند اتوبوس !

* عرضی نداریم !

بهشهر : جوانی ۱۸ ساله بنام عبدالعلی فرزند جواد از پشت‌بام خانه مسکونی خود سقوط کرد و براثر خونریزی مغزی درگذشت . نامبرده که در پشت‌بام مشغول کبوتر بازی بودضمن تعقیب یکی‌از کبوترها دچار این حادثه شد :

عرضی نداریم !

* گوشمالی دهید تاعبرت سایرین‌گردد !

رشت : اتومبیل سواری ۱۹۱۰ هنگام عبور از خیابان سعدی رشت براثر سرعت زیاد با زین‌العابدین غلامی‌تصادف نمود . شدت تصادف بحدی بود که مصدوم در دم کشته شد :

برای عبرت سایرین هم که شده یك گوشمالی حسابی به این راننده بی‌احتیاط بدهید !

* دوحادثه ازحوادث مخصوص‌گرما !

شهرری : شخصی بنام محمدحسین در استخر منزل شخصی خودش واقع در شهر ری خفه شد و شخص دیگری بنام حسن حاجی ساکن شهرری بعلت مسمومیت درگذشت :

بازماندگان تسلیت میدهیم .

* مهمانان ناخوانده !

قصرشیرین : دو ایرانی بنام های حاج حسن و جواد مقیم کویت که بطور قاچاق از مرز گذشته و وارد خاك ایران شده بودند در نزدیکی های قصر شیرین با یکدیگر بمشاجره پرداختند که درنتیجه جواد با چاقو به حاج حسن حمله و اورا مجروح ساخت :

از قرائن پیداست که آب خنك از گلوی این دو هموطن پائین نمیره !

● مرگ‌های ناگهانی دلخراشند !

هفتگل : در قریه کان کنجستکی ، شخصی بنام فرج‌الله که میخواست بوسیله چرخ از چاه آب بکشدناگهان درون چاه افتاد و مرد .

وقتی روستا ها هنوز موتور برق ندارند باید درانتظار این حوادث بود .

* بچه‌دارها توجه‌کنند !

شمیران : دختربچه ۵ ساله‌ای بنام طیبه دجگوئی ساکن خیابان رستم‌آباد فرمانیه که در حیاط منزل مشغول بازی بود غفلتا بداخل حوض افتاد و خفه شد .

بهر ترتیب هست حفاظی برای حوض ها درست کنید !

* وقتی اتومبیل کمپرسی مسافر سوار میکند !

مشهد : اتومبیل کمپرسی شماره ۲۵۳۶ برانندگی احمد ثانی بین راه قریه‌شاندیز ـ مشهد سریك‌پیچ واژگون و دو نفر از سرنشینان آن بنام های قدیر مولوی و مقصود مقصودی کشته شدند .

وقتی کمپرسی مسافر سوار کند چنین فاجعه‌ای روی میدهد .

● عبرت

شیروان : همسر یکی از اهالی که سابقه اختلال حواس داشته برای شستن ظرف کنار جوی آب رفته بود که ناگهان بمرض حمله دچار گردیده و در آب افتاده خفه میشود .

خداوند او را بیامرزد لکن سایر مردان درعبرتی از این حادثه گرفته و همسرانشان را کنار جوی آب نفرستند !

ایران و جهان در اطلاعات ... ایران و جهان در اطلاعات ... ایران و جهان در اطلاعات ... ایران و جهان

راه پیشنهادی پرزیدنت جانسون برای حل «مشکل تاکسی» !

خیال نکنید مشکل تاکسیرانی ویژه مملکت خودمان است. در بسیاری از کشور های پرجمعیت جهان بویژه امریکا مسئله کمبود تاکسی آنچنان دیگر مسائل اجتماعی را تحت‌الشعاع خود قرار داده که عده‌ای از کارشناسان امورحمل‌و نقل‌اخیرا پیشنهاد داده‌اند که از این پس بجای تاکسی از اتوبوس استفاده شود .

این پیشنهاد بقدری موردتوجه مقامات امریکائی‌واقع گردید که پرزیدنت جانسون بهنگام طرح مسئله در سنای امریکا گفت که این پیشنهاد ازجمله پیشنهاد های امیدبخشی است که‌تابحال مطرح گردیده است .

جزئیات این طرح که سنای امریکا مشغول بررسی آنست بدینگونه است که مسافری بوسیله تلفن به مراکز اتوبوس ها تلفن میکند و مقصد خود را اطلاع میدهد .

ماموربن مربوطه نیز بادرنظر گرفتن مسیر مسافر اولی برسر راه مسافران دیگری را سوار میکنند و بمانند اتوبوس آنها را در مقصد پیاده میکنند . بودجه‌ای که برای مخارج اولیه این طرح درنظر گرفته شده یك میلیون دلار است . اورور

«مارتا» خانم بلندتر!

ریرا هم‌اکنون دروازه های شهرت ، معروفیت و پول بروی تو باز شده است . تو دیگر آن دختر گمنام برزیلی نیستی و چه بسا که کارگردانان و کار چرخانان هنر هفتم از این ببعد پاشنه در دولتسرای تو را از جا بکنند و برای تصاحب تو با یکدیگر به نبرد ومبارزه برخیزند . چون تو حالیه «مارتا واسکو-نسلوس» خوشگل خوشگلا وملکه زیبائی جهانی و حق‌داری‌پس‌از شنیدن خبر موفقیت بدینسان ذوق زده بشوی ! تا آنجا که‌ملکه زیبائی کشور دیگری خود را فراموش کند و محو حالت تو گردد .

عکس از : یونایتد پرس

سرچاه ، نباید دهانی راکه دندان‌مصنوعی‌دارد باز کرد!!

● دندانهای مصنوعی مردی به چاه افتاد و زن‌تقاضای طلاق کرد !

رشت : محمد نوعی ـ (خبرنگار اطلاعات) ـ ان‌روز شهر رشت هنوز از خواب گران دوشین سر برنداشته بود . اما مرادعلی یکی از کارگران این سامان بعادت دیرینه صبح زود از خواب برخاست . دلو را برداشت و با قدم های استوار بطرف‌چاه رفت .

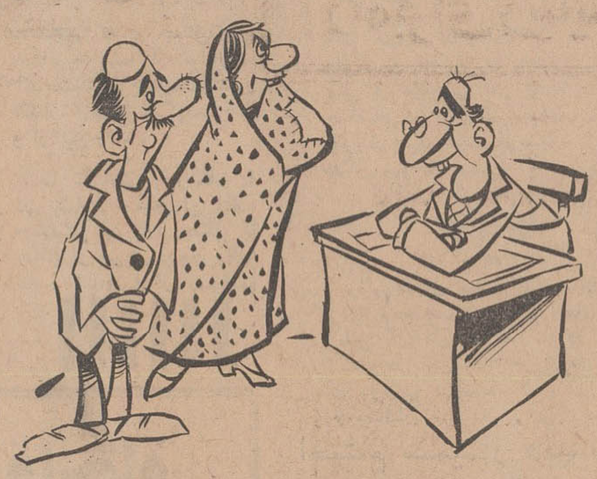

برسر چاه دهن دره‌ای نابهنگام عارضش شد وتاآمد آنرا رفع کند مرمرین دندان های عاریه‌اش از زندان دهان خویشتن را خلاص و به قعر چاه سرنگون گردیدند .

مرادعلی دهن دره را نیمه‌تمام گذارد ، دلو را بسوئی‌افکند و اندر ته چاه رفت تا دندان ها را پیدا کرده و علت این بی مهری و کم لطفی آنهارا جویا شود .

اما افسوس که دندان‌های مرادعلی بمانند قطره‌ای در داخل آب فراوان چاه فرو رفت .

زن مرادعلی نگران‌و دلواپس از غیبت‌طولانی‌غمخوار خویش

هراسان وجستجو کنان‌برسر چاه آمد ومرادعلی رابا هیئت وقیافه‌ای دگرگونه ونامطبوع دید و پرخاش کنان بوی‌گفت که این چه قیافه تحسی‌است بخود گرفته‌ای که آدمی با دیدن آن‌دراین‌صبح باطراوت حالش بهم میخورد ، و بوی تکلیف کرد که : «یا دندان جدیدی سفارش ده و یا هر کار که‌خواهی بکن،امابااین قیافه نزدمن نیاکه دلم‌آشوب میگردد .»

* مخارج ضروری

اما قهرمان داستان مافقط روزی ده تومان‌مزد میگرفت وسفارش دندان جدیدمخارج ضروری ازقبیل نان و گوشت راه بمخاطره می انداخت. چند روزی گذشت و زن که دید شوهر خویشتن را به‌بی‌خیالی زده چادربسرانداخت و روانه دادگاه حمایت خانواده شد که ایهالرئیس شوهرکمینه اخیرا قیافه‌یی بس زشت و کریه‌المنظر پیدا کرده‌ودیگر زندگی باوی از برای من میسر ومقدور نیست . دستور دهید صیغه طلاق را جاری و جان ما خلاص فمایند .

مرادعلی به دادگاه فرا-خوانده شد و با لحنی که‌در سنك خارا هم نفوذ می نمود ماوقع را به دادگاه گزارش نمود و قول داد که بهرجان-کندنی شده یك دست دندان جدید سفارش دهد و دیگر هرگز دهان را بی‌موقع و نابهنگام مفتوح ننماید !

* نیمه تمام

آنروز برای من‌یك‌روز فراموش نشدنی بودزیرا باخود می‌اندیشیدم که بالاخره جوانان بهشهر هم‌یك استادیوم ورزشی خواهند داشت‌و بدین وسیله خواهند گفت که‌ماهم استادیومی داریم ، مسابقه‌ای و هیجانی . اما یك سال وعده‌تیمسار مثل بادوبرق‌سپری‌شدو ساختمانی که بروز های اول با آن شوق و حرارت مشغول بنای آن بودند بکباره نیمه‌تمام ماند .

۶ سال از این ماجرا گذشت و دیگر کسی نبود که بماند روز های اول صحبتی و سخنی از استادیوم جدیدالتاسیس بمیان‌آورد

* مراقب آلات قتاله باشید !

سروستان : بین دونفر از اهالی قریه سیف‌آباد واقع در ۴۰ کیلو متری سروستان بنام های‌امیرقلی ابراهیمی و شیروان جمالی نزاعی درگرفت درنتیجه شیروان جمالی با شیشه‌ای که در دست امیرقلی بود ضربه سختی بسروی وارد وامیرقلی بلافاصله فوت‌مینماید: مقتول دفن شد و قاتل درانتظار کیفر است .

این حادثه بما می آموزد که حتی‌المقدور از نزاع خودداری کنیم ویا اگر اجبارا به دعوا کشیده شدیم مراقب آلات قتاله اطراف خود باشیم !

● چرا خودکشی ؟

زنجان : اسمعیل چمنی کارگر کارخانه کبریت سازی زنجان بعلت اختلافات خانوادگی خود را در ایوان خانه مسکونیش بدار میکشد . قضیه تحت تعقیب قانونی است :

خودکشی راه‌حل اختلافات نبوده و نیست !

* این بار آتش به «گندم» بندکرده !

دشت‌مغان : براثر آتش سوزی مقدار زیادی از محصول گندم در گرمی از توابع دشت‌مغان خسارات زیادی به کشاورزان این منطقه وارد شد :

معلوم نیست چرا امسال آتش به گندم ها بند کرده !

● خوب شد من وشما دم پرحمزه‌خان‌نبودیم!

بندرفرحناز : حمزه شیگرد که از مدت ها پیش باغ خربوزه‌اش مورد دستبرد شغال ها قرار میگرفت تصمیم گرفت با تفنك شکاری خود بجنك شغال ها برود . و یك شب تصمیم خود را عملی نمود . ولی بجای شغال ها گاو خود را شکار نمود:

باین میگویند شکارچی ماهر !

* به‌کلاغ جماعت رو نباید داد !

بندبنه: (لاهیجان) ـ چندی است هجوم کلاغ ها اهالی را ناراحت کرده و خسارات زیادی وارد نموده‌است. کشاورزان برای دفع شهر هر فوتو فنی که می‌دانستند بکار بسته‌اند، اما کلاغ ها از رو برو نبوده و نیستند :

تقصیر اهالیست که به این کلاغ‌ها روداده‌اند!

پیمانکار با اولین کلنگ پولش راگرفت وغیبش زد!!

جایگاه‌ورزش‌جوانان بهشهر مبدل به طویله شده است !!

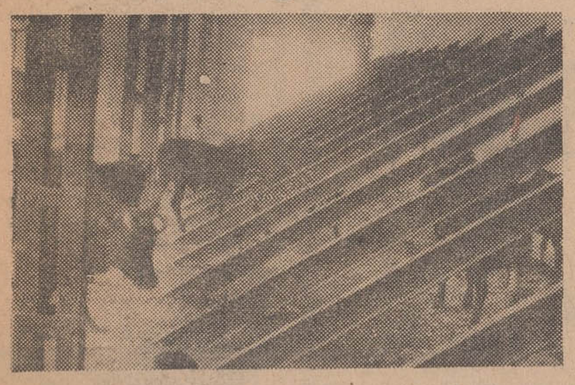

بهشهر : هادوی ـ (خبرنگار اطلاعات)ـ اولین کلنك این‌ساختمان نیمه تمام را که ملاحظه میفرمائید درست شش‌سال‌پیش توسط‌تیمسار ایزدپناه رئیس وقت تربیت بدنی بزمین زده شده.

من آنروز را درست بخاطر دارم مرد م‌بهشهر و بویژه جوانان و نوجوانان با چهره هائی بشاش و متبسم دور تیمسار حلقه زده بودند و برای ایشان کف میزدند وابراز احساسات میکردند .

تیمسار آنروز نطق بلند وبالائی کرد و در لابلای وعده‌ووعید های فراوانشان یکی هم اتمام ساختمان استادیوم ورزشی بهشهر در عرض یکسال بود .

* نیمه تمام

من قهرمان داستان مافقط روزی ده تومان‌مزد میگرفت وسفارش دندان جدیدمخارج ضروری ازقبیل نان و گوشت راه بمخاطره می انداخت. چند روزی گذشت و زن که دید شوهر خویشتن را به‌بی‌خیالی زده چادربسرانداخت و روانه دادگاه حمایت خانواده شد که ایهالرئیس شوهرکمینه اخیرا قیافه‌یی بس زشت و کریه‌المنظر پیدا کرده‌ودیگر زندگی باوی از برای من میسر ومقدور نیست . دستور دهید صیغه طلاق را جاری و جان ما خلاص فمایند .

مرادعلی به دادگاه فرا-خوانده شد و با لحنی که‌در سنك خارا هم نفوذ می نمود ماوقع را به دادگاه گزارش نمود و قول داد که بهرجان-کندنی شده یك دست دندان جدید سفارش دهد و دیگر هرگز دهان را بی‌موقع و نابهنگام مفتوح ننماید !

و قضیه میرفت که بکلی به بوته فراموشی سپرده شود که یکروز سرو کله بازرس سازمان تربیت بدنی پیدا شد . او در حالی که‌با مشاهده ساختمان‌مخروبه ونیمه‌تمام استادیوم نظرش را جلب نموده‌بود با قیافه اندوهگین اظهار نمود که اداره کل طرح های فرهنگی‌وزارت آموزش و پرورش نه‌تنها بودجه ساختمان را به پیمانکار مربوطه پرداخته بلکه مبالغی هم بیشتر به پیمانکار پرداخت نموده است‌لیکن پیمانکارحاضر نیست به‌تعهدخودعمل نماید و لذا ساختمان نیمه‌تمام‌مانده است !

علی‌ایحال وزارت آموزش و پرورش ظاهرا با پیمانکار مربوطه دعوا ومرافعه دارد و لابد طرفین کاسه‌کوزه را سر همدیگر می‌شکنند فقط ما مانده‌ایم و یك ساختمان مخروبه که مبدل به‌طویله و گاوداری شده و مشتی جوان مشتاق و ورزشدوست که تنها آرزویشان دارا بودن یك استادیوم ورزشی است .

شش سال گذشت تاجایگاه ورزشی مردم‌بهشهر مبدل به‌گاوداری گردید .

آرایش از پایتخت‌های جهان

● برای‌آنکه فیلم باد نکند !

سوئیس : یکی دیگر از آثار یان‌فلمینك خالق جیمزباند بنام «در خدمت عالیجناب» در ارتفاعات ۳۰۰۰ متری کوه های «اوبرلاند» در حوالی برن فیلمبرداری می شود .

در این فیلم هنرپیشه اول موفق میشود پس از یك سلسله عملیات قهرمانی بالاخره دختر اسیر را از چنك اشرار ودزدان نجات دهد :

اگر نجات ندهد که فیلم باد میکند !

* دویست و هفت نفر مجروح !

توکیو : براثر برخورد دو قطار باری در نزدیکی یکی از ایستگاه های راه‌آهن توکیو دویست‌وهفت نفرزخمی شدند . سخنگوی پلیس گفت‌حال‌عده‌ای‌ازمجروحین وخیم است !

با این رقم بهتر بود پلیس میگفت‌همه‌مسافرین لت‌وپار شدند !

* شماهاکه منکرش نیستید !

مکزیکوسیتی : برای اولین‌بار در تاریخ بازی های‌المپیك یك زن عهده‌دار روشن کردن‌مشعل المپیك گردیده است .

سخنگوی کمیته برگزاری بازی های المپیك گفت از این جهت یك دوشیزه برای این مقصود انتخاب گردید ، تا تمام دنیا بدانند که زنان این کشور نمایندگان تقوی و پرهیزگاری‌اند :

صحیح است ! احسنت !

* دهن‌کجی !

انگلستان : یکی از نشریات سینمائی انگلستان اعلام نمود که خانم «ساندراهیلدیك» هنرپیشه ۲۴ ساله‌انگلیسی خیلی نازك‌نارنجی و کم حوصله تشریف دارند چون بمحض اینکه پلیس گواهی نامه رانندگی او را بعلت سرعت غیرمجاز توقیف کرد هواپیمای کوچکی خرید تا اباب و ذهاب خود را با آن انجام دهد :

باین میگویند دهن‌کجی به پلیس !

* تامیتوانید بیفتك وسالاد بخورید !

لندن : «بیبالونکار» ستاره مشهور یوگسلاوی این روز ها چشم لندنی ها را به جمال بی‌مثال خود روشن کرده است . وی در پاسخ‌خبرنگاران‌درباره زیبائی‌اندامش گفت که هیکل من از بیفتك وسالاد ساخته شده چون رژیم دارم و غذای دیگری نمی خورم :

پس بیفتك و سالاد چنین خاصیتی داشته و ما نمیدانستیم !

● سردبیر ساندی تایمز هم سر و گوشش می‌جنبد !

لندن : چندی پیش سردبیر روزنامه ساندی تایمز در پاسخ به سئوال یکی از خوانندگان روزنامه که رمز موفقیت در سینما را پرسیده بود اظهار داشت :

که یك خانم یا دختر خانم باید آنقدر فعالیت کند تا آژانس های تبلیغاتی عکس او را چاپ کنند تا نظر کارگردانان جلب شود مشروط باینکه این خانم یا دختر خانم «جاذبه جنسی» هم داشته باشد والا فایده‌ای نخواهد داشت :

آقای سردبیر عجیب کشفیاتی فرموده‌اند !

مطبوعات جهان

کرمان بامشکل آب آشامیدنی روبرو است

رئیس سازمان آب کرمان در جلسهٔ هیئت مشورتی گفت:

بعلت کمبود بودجه، نمی توانیم شبکه لوله کشی فرعی شهر را تکمیل کنیم

مسئله انتخابات انجمن شهر و شبکه لوله کشی آب - آشامیدنی کرمان دوموضوع مهم مورد بحث اعضای هیئت مشورتی روزنامه اطلاعات در پنجاه و دومین جلسه این هیئت بود. در این جلسه آقایان مهندس افلاطون رئیس سازمان آب کرمان ومیرزائی کارشناس قنوات در این شهر شرکت داشتندوپیرامون وضع آب کرمان مطالبی بیان کردند که مشروح آن ذیلا از نظر خوانندگان ارجمند میگذرد.

*** انتخابات انجمن شهر**

سرهنك موسوی

اولین موضوع مورد بحث درباره انتخابات انجمن شهر کرمان بود که توسط سرکار سرهنك موسوی عضو هیئت مشورتی عنوان گردید وی ضمن سخنان خود در این زمینه اظهار داشت: اخیرا شایع شده که برای اعضای انجمن شهر افراد بخصوصی درنظر گرفته شده‌اند و خدا کند که این شایعه صحت نداشته باشد زیرا اگر افراد ناصالح بانجمن شهر راه یابند، بطورقطع انجام امورعمرانی و برنامه های آبادانی شهر دچار وقفه و رکود خواهد شد.

ناطق افزود: امیدواریم متصدیان امر ازهم اکنون ترتیبی اتخاذنمایند که انتخابات انجمن شهر کرمان در کمال بی نظری و مطابق میل و خواسته قاطبه مردم انجام شود و افراد عضو انجمن برای اظهار نظر در چهار چوب منافع عمومی شهر از هر حیث لیاقت و شایستگی داشته باشند.

*** برعکس سایر شهرها!**

موضوع دیگر مربوط به اب آشامیدنی شهر بود که آقای میرزائی کارشناس قنوات در باره آن صحبت کرد. وی که بعنوان مطلع در جلسه هیئت مشورتی شرکت کرده‌بود در آغاز سخنان خود اظهار داشت: در تمام ایران حق تلفن و آب‌وبرق طبق اساسنامه وآئین‌نامه‌های مربوطه‌از مشترکین وصول میگردد. اما این موضوع در باره‌لوله کشی آب کرمان‌صدق نمیکند!

وی افزود: در کرمان هر کس تقاضای انشعاب کند باید مخارج لوله کشی از لوله اصلی تا محل خانه خویش را ازجیب‌خودبپردازد و سازمان آب به لوله کشی فرعی اهمیت نمیدهد. همین امر موجب شده است که عده‌ای سودجوبرای نفع بیشتر خود امتیاز یك لوله فرعی را بدست آوردند و بعد از همان لوله فرعی بمتقاضیانی که‌در مسیر آن سکونت دارند انشعاب بدهند و مبلغی بین دو هزار تاسه هزار ریال‌بطور خصوصی‌ازمتقاضی دریافت کنند! این دلال بازیها تا زمانیکه سازمان آب‌مستقلادروضع لوله کشی فرعی‌محلات‌شهردخالت نکند ادامه خواهد داشت و ظاهرا تا حال کسی نتوانسته ویانخواسته است که جلو این دلال بازیها را بگیرد!

● بودجه کم است

آقای مهندس افلاطون رئیس سازمان آب کرمان که در جلسه حضور داشت در این مورد توضیح داد: سازمان آب در حال حاضر بعلت محدود بودن اعتبار خود نمی تواند مخارج شبکه لوله کشی فرعی را تامین کند واعتبارموجود، صرفا بمصرف تامین آب شهر می رسد. از انجا که کرمان با کمبود آب آشامیدنی روبرو است بنظر من تامین آن‌بمراتب‌ازتکمیل لوله کشی فرعی ضروری تراست. با اینحال هنوز عده زیادی از متقاضیان قادر نیستند از آب لوله کشی استفاده کنند.

● قحطی آب

رئیس سازمان آب ادامه داد: در کرمان آب آشامیدنی بحد لزوم وجود ندارد یعنی از آغاز برای تامین آب شهر اقدام‌اساسی و قابل توجهی صورت نگرفته‌است ما در حال حاضر حداقل بیست تا ۲۵ هزار متر مکعب اب لازم‌داریم تا بتوانیم بطور متوسط احتیاجات عمومی را از لحاظ اب اشامیدنی تامین کنیم در حالیکه با شروع بهره برداری از چاههای جدید مقدار ابهای موجود به هزار متر مکعب میرسد!

البته در ناحیه «سعیدی» کرمان چاههائی حفر شده که میزان - ابدهی آن زیاد است و چنانچه‌این چاهها با قیمت مناسبی بسازمان اب واگذار شود، مشکل اب در این شهر تا حدودی از بین‌خواهد رفت...

*** کار بیهوده**

آقای میرزائی در پایان‌اظهارات رئیس سازمان اب‌بار دیگر شروع بسخن کرد و در مورد پنج حلقه چاه آب که در حوالی «فریزن» کرمان حفر شده است گفت: این پنج حلقه چاه در حقیقت حکم یك حلقه چاه را دارد و اگرچهار حلقه آن حفر نمیشد، هیچ تفاوتی در وضع فعلی پدیدار نمی گشت اما معلوم نیست بچه علت دراین ناحیه چهار حلقه چاه اضافی حفر کرده‌اند و مبالغ هنگفتی را صرف آن نموده‌اند. از طرفی بر خلاف پاره‌ای شایعات، آب «حسین‌آباد» کرمان برای تامین آب اشامیدنی مردم این شهر کافی است و حق داریم‌اگر سئوال کنیم چرا ازهمین آب سالم برای تامین آب لوله - کشی‌شهر استفاده نمیشود؟

● کم وزیاد میشود

آقای مهندس افلاطون پاسخ داد: البته آب حسین اباد ازنظر بهداشتی کاملا مورداطمینان‌است اما باید عرض کنم که این آب بمقتضای فصل کم و زیاد میشود و با احتساب افزایش جمعیت در سالهای آینده، اب مورد نیاز مردم را تامین نخواهد کرد. با اینحال چنانچه مالکین‌مربوط‌توافق بکنند، میتوانیم از آب حسین‌آباد برای تامین قسمتی از شبکه لوله کشی کرمان استفاده کنیم...

اخبار شهرستانها

سکه های دوره داریوش کبیر

با کوزه سفالین در کنار اسکلت انسانی بدست آمد!

از داخل قبری در قریه «کریم آباد» کردستان، یك اسکلت انسان بحالت نشسته کشف شدو در کنار اسکلت، تعدادی سکه قدیمی و یك کوزه سفالین بدست امد!

گزارش خبرنگار ما در سنندج حاکیست: کشف اسکلت و سکه ها هنگامی صورت گرفت که دو نفردهقان سرگرم شخم زدن زمین‌های خود در اطراف قریه «کریم اباد» بودند اما ناگهان زمین زیر پای یکی از آنان ریزش کردو حفره نسبتا عمیقی پدید امد. دو کشاورز پس ازورود بداخل حفره، با اسکلت انسانی که‌بصورت چمباتمه قرار گرفته بود مواجه گردیدند و در کنار اسکلت سکه ها و کوزه سفالین راپیدا کردند.

بااطلاع جریان بمقامات اداره فرهنك و هنر کردستان، محل مذکور تحت مراقبت قرار گرفت تا در صورت لزوم حفاریهائی در ان صورت گیرد. طبق اطلاع: دریکطرف سکه های مکشوفه چهره‌ای از داریوش کبیر منقوش است.

٦٠ درصد محصول انگور کاشمر

براثر آفت «سفیدك» از بین رفت

بعلت بروز آفت «سفیدك» درباغات انگور شهرستان کاشمر، محصول انگور این منطقه در معرض خطرنابودی قرار گرفته و تاکنون شصت درصد محصول از بین رفته است.

بنابگزارش خبرنگار مادر کاشمر: بروز آفت سفیدك درباغات انگور، صاحبان باغات و صادر کنندگان انگور این شهرستان راشدیدا نگران ساخته است. فعلا اکیپ‌های دفع آفات‌نباتی جهت مبارزه باآفت مذکور اقداماتی را شروع کرده‌اند

مأمور مخفی

سارق سابقه داری بنام «بیوك تمیزی قرشباف» ۳۵ ساله اهل تبریز، پریشب هنگامیکه بدقت قفل مغازه های خیابان پهلوی تبریز را بازرسی میکرد مورد سوءظن مامورین کلانتری پنج قرار گرفت و بازداشت شد. وی در لحظه دستگیر شدن‌خیلی خونسرد خود را مامورآگاهی معرفی کرد و افزود: بمحکم بودن قفل مغازه ها شك داشتم و لازم بود از آنها بازرسی کنم!؟

بیوك تمیزی

مامورین کلانتری که از سوابق بیوك مطلع بودند او را به کلانتری بردند وپس از تحقیقات بیشتر معلوم شد که بیوك خان قصد دستبرد زدن بمغازه ها را داشته. و برای اینکه قافیه را نبازد، خود را مامور مخفی معرفی کرده است!

خبرنگار: نیکرفتار

درکناردریا زائید

زن حامله‌ای بنام «حمیرا» که باتفاق شوهرش فراموز پیرایش (کارمند شرکت‌نفت) برای‌استفاده از آب دریا به بندر پهلوی سفر کرده بود، هنگام شنا دردریادچار درد زایمان شد و بداخل یکی از پلاژ ها منتقل گردید

حمیرا نیم ساعت بعد با کمك زنانی که در ساحل بسر میبردند وضع حمل کرد و دختری بدنیا آورد. نام این نوزاد را که از سلامت کامل برخورداراست«دریا» گذاشته‌اند.

توزیع قرص

خبرنگار ما در بیشه مینویسد: چند روز پیش آقای رحمت الله جلیلی مامور مراقبت و پیشگیری مالاریا شهرستان خرم آباد، دربیشه و توابع بین مردم مقداری قرص توزیع کرد و از بیماران مبتلا به مالاریا آزمایش خون بعمل آورد.

ای خدا! گرمای خوزستان راکم کن!

ای خدا ... ای پروردگار بزرك ... ای خالق توانا! تو که شهر ما را تبدیل‌به جهنم کرده‌ای!؟ اگر قرار باشد من‌و فرزندانم درجهنم بسربریم، جهنم ما در همین دنیاست ... جهنم ماهمین‌شهر اهواز است ...

این کلمات دیروز ازحلقوم‌زنی خارج میشد که سرو پا برهنه، طفل‌خردسالش را بروی دو دست بلند کرده‌بود وبا چشمانی اشکباربه‌بخش اورژانس‌بیمارستان جندیشاپور اهواز مراجعه میکرد...

بهیاران و پرستاران‌بخش اورژانس با دیدن این مادر و فرزند او که دچار گرما زدگی شده بود بلافاصله درصدد معالجه و نجات طفل بر آمدند اما هنوز مداوای کودك به نتیجه قطعی نرسیده بود که پسر بچه گرما زده دیگری به بخش مذکور منتقل شد وناله و زاری مادران و بستگان این اطفال، کارکنان بیمارستان را شدیدا تحت تاثیر قرار داد....

دو مادر، در تمام مدتی که فرزندان آنها باسامی نادر محمدیان و داریوش جهاتی تحت معالجه بودند، بشدت می گریستند و از گرمای هوا مینالیدند اما چه ناله و فریاد بیهوده‌ای ...

مادر نادر محمدیان فریاد می کشید: خدایا بس است! از گرمای هوایت در اهواز کم کن ..!

نظیر چنین صحنه هائی اینروز ها در اهواز و اغلب شهر های‌خوزستان‌فراوان بچشم میخورد. شدت گرما نسبت‌بسال های گذشته بمراتب بیشتر است و ساکنین خوزستان روز ها جرات نمی کنند از زیر سقف ها و خانه هائی که مجهز بدستگاههای خنك کننده است خارج شوند ودراین‌حال‌وضع‌ساکنین محلات حصیراباد، زمیش اباد، کمپلو، لشکراباد و فولادوند که اکثر آنان حتی فاقد یکدستگاه پنکه هستندبسیار ناراحت کننده است بطوریکه ادامه زندگی در خانه های فعلی خود را کمتر از بسر بردن در اطاقهای شکنجه نمی دانند... اما مگر میشود با طبیعت‌ستیزه کرد؟

خبرنگار اهواز: منصوری

۹۳ مسافر قاچاق دستگیر شدند

پریشب نودوسه نفر مسافر ایرانی که‌قصد داشتند بطور غیر مجاز از طریق بندرعباس به‌شیخ نشینهای خلیج فارس‌مسافرت نمایندتوسط‌مامورین ژاندارمری بندرعباس دستگیر شدند و بمقامات قضائی تحویل گردیدند.

گزارش خبرنگارما دربندرعباس حاکیست: مسافران قاچاق‌اکثرا بلوچ‌میباشند که‌شصت‌نفرآنان‌درآغاز شب‌وسی‌وسه‌نفردیگردراواخرشب هنگام حرکت ازبندر عباس دستگیر شدند.

جنگلی درخوزستان ۴ ساعت میسوخت

طی آتش سوزی چهار ساعته‌ای که در جنگل های «شباندر» بیشه از توابع - اندیمشك بوقوع‌پیوست‌چندین هکتار ازجنگل‌مذکورسوخت و از بین رفت.

بنا بگزارش خبرنگار ما در بیشه: مامورین اداره جنگلبانی و گارد جنگل با اطلاع از جریان درمحل‌واقعه حاضر شدند و از سرایت آتش بسایر نقاط جنگل - جلوگیری نمودند/ بنا باظهار یکی از مامورین فنی اداره جنگلبانی در این آتش‌سوزی بیش از چهل هکتار از سطح جنگل سوخته است.

فرزندان ایرانیان مقیم عراق در رضائیه

هیجده تن از فرزندان ایرانیان مقیم عراق که در دانشگاه های ایران تحصیل میکنند از طرف بنیاد فرهنگی رضاپهلوی به رضائیه وارد شدند واز تلویزیون ملی رضائیه، پلاژ شهرداری، تاسیسات سازمان آب و گردشگاه های اطراف این شهر دیدن کردند.

بنابگزارش خبرنگار ما در رضائیه: دانشجویان مذکورضمن مدت توقف خود در رضائیه، تاج گلهای زیبائی نثار پیکره شاهنشاه آریامهر نمودند و از اداره فرهنك و هنر آذربایجان غربی بازدیدنیز بعمل آوردند. دراین اداره فیلم رنگی تاجگذاری اعلیحضرتین برای دانشجویان نمایش داده شد.

طوفان، شهریار را بهم ریخت!

براثر طوفان شدید و بیسابقه‌ای که‌درشهریار درگرفت، تعداد زیادی درختان میوه ریشه‌کن گردید و حدود ده میلیون تومان‌بکلیه کشاورزان این منطقه خسارت وارد آمد.

طبق گزارش خبرنگار ما در شهریار: طوفان شدید در شهریار بیست و چهار ساعت ادامه داشت و طی این مدت خروار ها میوه‌نارس‌درختان سیب، گلابی، هلوو شلیل بزمین ریخت وشاخه های درختان درهم‌شکست. در سال جاری این دومین بار است که‌بدرختان‌وباغات میوه کشاورزان و روستائیان شهریار براثر طوفان، خسارات سنگین وارد میشود.

اختتام سمینار دبیران انگلیسی کشور

سمینار دبیران زبان‌انگلیسی دبیرستان های سراسر کشور که ازهشتم تیرماه درمحل دبیرستان پروین تبریز تشکیل شده‌بود خاتمه یافت و نظرات وتوصیه‌های معلمین شرکت کننده دراین سمینار‌بصورت قطعنامه‌ای منتشر گردید.

بنابگزارش خبرنگار ما در تبریز: در مراسم اختتام سمینار آقایان مهندس سرلك استاندار آذربایجان شرقی،سفیر کبیرانگلیس در ایران ودکتر رایت رئیس شورای فرهنگی بریتانیا درایران نیز حضور داشتند ودرپایان جوایز دبیران ودانش‌اموزان ممتاز انگلیسی توسط آقایان استاندار و سفیر کبیرانگلستان توزیع شد.

در قطعنامه سمینار به‌لزوم تغییر روش امتحانات زبان خارجه و اختصاصی کردن نمره آن‌دربرنامه متوسطه واستفاده ازوسایل‌سمعی و بصری در تدریس زبان انگلیسی اشاره شده است.

توضیح مسئولین امر درباره تقاضاهای مردم

تبریز

درباره مطلبی که پیرامون لزوم تقلیل نرخ‌برق در تبریز در یکی از جلسات هیئت مشورتی این شهرستان مطرح گردیده ودر روزنامه درج شد، ازطرف مدیرعامل شرکت برق منطقه‌ای آذربایجان توضیحی بشرح زیر به رئیس هیئت مشورتی اطلاعات در تبریز فرستاده شده‌است:

تعیین نرخ برق طبق قانون در صلاحیت وزارت آب و برق‌میباشد اخیرا طبق تصویب هیئت محترم دولت عوارض شهرداری ازده درصدبه پانزده درصد افزایش یافته و بیست‌دینار تغییر مربوط به‌عوارض‌میباشد در نرخ خود برق تغییری داده نشده است.

۵۵۹ هزار نخ سیگار قاچاق

بامقداری اجناس غیرمجاز در «بافت» کشف شد

بعد از ظهر پریروز مامورین‌ژاندارمری«بافت» کرمان بسرپرستی سرکار ستوانیکم اسداله‌آدینه فرمانده گروهان ژاندارمری هنگام گشت درجاده بافت -دولت‌آباد بااتومبیل وانت شماره (۶۲۹- موقت خرمشهر) برخورد کردند و آنرا متوقف ساختند.

گزارش خبرنگار ما در بافت حاکیست: مامورین هنگام بازرسی اتومبیل مذکور تعداد۵۵۹ هزار و هشتصد نخ‌سیگار خارجی و مقداری‌اجناس لوکس غیر مجاز و ۱۵۹ عدد میخ چهارپهلو کشف کردند و راننده و یکنفر مسافر اتومبیل باسامی حبیب‌اله اعتمادی و مصطفی هیبت‌اللهی راتوقیف کردند.

چند خبر کوتاه

اصفهان: طرح سازمان و تشکیلات شهرداری اصفهان‌از طریق شورایعالی اداری و - استخدامی کشور در اختیار شهرداری اصفهان قرار گرفت. این طرح با توجه به برنامه عمرانی چهارم و نیازمندیهای آینده شهرداری تهیه شده و پس از بررسی در شهرداری اصفهان، بار دیگر بشورایعالی اداری و استخدامی کشور فرستاده خواهد شد تا مورد تصویب وزارت کشور قرار گیرد.

تبریز: ساختمان کوی - استادان دانشگاه تبریز که پروژه ان چند ماه پیش در دفتر مهندسی دانشگاه تبریز زیر نظر استادان‌همین‌دانشگاه تهیه شده، بزودی آغاز می گردد. بودجه اولیه ساختمان کوی استادان دانشگاه تبریز معادل بیست میلیون ریال است.

مشهد: اداره کل بهداری خراسان‌ضمن صدوربخشنامه‌ای بکلیه گرمابه داران‌مشهداخطار کرد که از این پس حق‌ندارند تیغ یا ماشین اصلاح صورت در اختیار مشتریان خود قرار دهند. اداره کل بهداری خراسان این‌اخطاریه‌رابمنظور حفظ بهداشت عمومی‌در گرمابه ها صادر نموده است.

دزفول: بمنظور مبارزه با آفات پنبه‌بخصوص کرم خاردار در ایستگاه کشاورزی دزفول، آزمایشاتی توسط کارشناسان مربوطه در پانزده هکتاراراضی زیر کشت پنبه آغاز گردیده است. قسمتی از زمین های ایستگاه مذکور که تاکنون بدون استفاده مانده، قراراست به خزانه و قلمستان مرکبات تبدیل شود و درختهای مثمرو غیر مثمر در آن غرس گردد.

برنامه تلویزیون ایران

فرستنده آبادان

سه‌شنبه اول امردادماه ۱۳۴۷

ساعت		
	٦-٠٠	سلام شاهنشاهی
»	٦-٠١	اعلام برنامه
»	٦-٠٣	تقویم روز
»	٦-١٠	لورل وهاردی
»	٦-٤٠	تغذیه وبهداشت کودك
»	٧-٠٠	تکمضراب
»	٧-٣٠	موسیقی وزارت فرهنك و هنر
»	٨-٠٠	التهاب
»	٩-٠٠	اخبار با فیلم‌خبری
»	٩-٣٠	در خلوت دل
»	٩-٤٥	فیلم سینمائی

بهار و خون و افیون

نوشته احمد احرار

-٣٤-

زال‌بیك برای آنکه خودرا بحمام برساند ناگزیربود ازمیان دسته مخالف بگذرد و چون اقدام وی برای عبوراز بین آنعده بمقاومت ایشان ودر نتیجه بجدال خونین جماعتی که‌بیرون قصر اجتماع کرده بودند منتهی میشد زعمای قوم وریش‌سفیدان دربار اورا به احتیاط دعوت میکردند. اونیز علیرغم تمایل واحساس شخصی خود تمکین کرده بانتظار برایوان قصر ایستاده بود. دراین هنگام سلطان مصطفی‌میرزا فرزندشاه که‌از قصرخود بچهل ستون می‌آمد ودرخارج چهل‌ستون باتظاهرات زننده اسمعیل میرزائیان مواجه شده بود، باچهره‌ای خشم‌آگین بایوان قصر قدم نهادو خطاب به‌حاضران پرخاش کرد:

-چه‌کسی رجاله را بدر دولتخانه آورده و تااینددرجه گستاخ کرده است که حدادب رادر حضور اجاق‌زادگان نگه ندارند؟

حسینقلی خلفاء پاسخ داد:

-نواب میرزاده! تاآنجا که من خبر دارم رجاله‌ای‌در بین نیست و بیرون قصر جماعتی از رعایای مرشد کامل اجتماع کرده‌اندوعقیده‌دارندوجودمبارك‌مرشدوولی‌نعمت‌ازغدرو دسیسه ایمن نیست.. حقیقت نیز همین است!

شاهزاده که رنك صورتش از خشم به‌کبودی گرائیده بود نهیب زد:

-این‌چه فساد است که‌در بین قزلباش میکنید؟...

الحمدالله والمنته سرمبارك پادشاه و مرشد وولینعمت ما بسلامت است و ما و شمارا حد آن نیست که سرخود صاحب این قسم اراده ها باشیم و در کار سلطنت ومملکت مداخلات بیرویه بکنیم ... اینطور که می‌بینم تو بکلی پای‌از دایره صوفیگری بیرون کشیده به‌فساد و تفتین پرداخته‌ای!

حسینقلی که بحمایت پریخان خانم اتکاء داشت، گستاخانه جواب‌داد:

-در ایام کسالت مرشد کامل مرد ونامرد ماهیت خودرا درین درگاه ظاهر ساختند وهمه مردم صوفی را ازناصوفی شناخته‌اند ... ما بودیم که دسیسه حرام نمکان را خنثی کردیم و امروز هم نمیگذاریم دست توطئه‌گران بربدن بی‌بدیل مرشد برسد!

آنگو نه بگو مگوبین یك قزلباش و یك شاهزاده در دستگاه حکومت صفوی واقعه فوق‌العاده وبی‌سابقه‌ای محسوب میشد که ممکن بود عواقب ناگواری درپی داشته باشد. بهمین جهت حتی دوستان نزدیك حسینقلی و طرفداران سرسخت پریخان خانم و اسمعیل میرزا که در ایوان چهل ستون حضور داشتند وحشت کرده درصدد برآمدند پیش ازآنکه وضعیت غیر قابل التیامی پیشامد کند جلوی حسینقلی را بگیرند و حیدر سلطان جابوق ترکمان خودرا بمیان افکنده درمقابل شاهزاده کرنش کردو گفت:

-نواب میرزا متوجهند که سخنان خلفاء از غایت تعصب در اخلاص و بندگی نسبت بخاندان اجاق است و چون‌پاره‌ای از ما حقیقتا نگران ضعف مزاج مرشد کامل وعوارض ناشی از کسالت اخیر میباشیم جا دارد احتیاط بیشتری رعایت شود ... سلطان مصطفی میرزا پرخاش کرد که:

-این فضولی‌ها درامور شخصی وزندگی خصوصی پادشاه بکسی نمیرسد ...

اما بااحساس سنگینی دستی که شانه‌اش را فشرد کلام خودرا ناتمام گذارده بعقب نگریست و بمشاهده حیدرمیرزا حالت احترامی بخود گرفت. حیدر میرزا که چند لحظه پیش بایوان آمده بود بملایمت گفت:

-برادر کامکار! در شان یك شاهزاده نیست که باافراد قزلباش اینطور مباحثات داشته باشد ... کوتاه کنید!

مصطفی میرزا دستور برادر رااطاعت کرد وساکت‌ایستاد. حیدر میرزا خطاب بحاضران گفت:

-صلاح مملکت خویش خسروان دانند ...

در همین لحظه یکی از ملازمان خاصه شتابان خودرا به ایوان رسانید واعلام کرد که شاه در حمام انتظار زال بیك را میکشد و بفوریت اورا احضار کرده‌است حسینقلی خلفاء که منتظر چنین اتفاقی نبود قدم جلو گذاشت ولی پیش از آنکه چیزی بگوید ملازمی که بدنبال زال بیك آمده بود بتندی در وی نگاه کرد و گفت:

-ضمنا خاطر مبارك از وقایعی که در دولتخانه همایون میگذرد بشدت مکدر شده است و امر فرمودند فورا جمعیت متفرق شود و سایرین همگی بخانه های خود بروند ...

حیدرمیرزا بطرف حسینقلی رو کرد و بلحنی ملامت‌آمیز گفت:

-صلاح مملکت خویش خسروان دانند!

صفحه ۷
اطلاعات
دوشنبه ۳۱ تیرماه ۱۳۴۷
شماره ۱۲۶۴۲

روز دیپر تاژ

تأسیس یک مرکز جدید در لندن بنام

ضد دانشگاه

این دانشگاه که ضد دانشگاه نام دارد پدیده‌ای از عصیان و شورش جوانان علیه قوانین دانشگاههای جهان است

استاد و دانشجو در این موسسه نوظهور در یک ردیف هستند

ورود باین دانشگاه تابع هیچ قاعده و قانونی نیست

بفارغ التحصیلان ضد دانشگاه مدرک تحصیلی نمیدهند

عده‌ای از شعرا ، هنرمندان ، سیاستمداران و جامعه شناسان انگلستان در این ضددانشگاه نام نویسی کرده‌اند

تعداد داوطلبان تحصیل در ضد دانشگاه به ۳۰۰۰ نفر رسیده‌است

مسئولین ضد دانشگاه می گویند روش ما سرمشق دانشگاههای بزرگ جهان خواهد شد

نمام مسائل زندگی در کلاسهای ضد دانشگاه بدون پرده پوشی مطرح میشود

عجیب‌ترین موسسه علمی جهان که تاکنون نظیر نداشته چگونه اداره میشود ؟

از: سعید عنایت

کشورهای مترقی و مرفه میدانستیم گسترش یافته است واندك اندك همچون سیل ، بسیاری از بنیادهای دیرین و بظاهر پابر جارا باخود باقیانوس نیستی و زوال می برد و جاده رابرای رهگذرانی تازه نفس پاك و آماده میسازد . ریشه این تحول در سراسر دنیا و در تمام ایام تاریخ کم و بیش قابل‌شناختن است ولی هرگز این دگرگونی فکری چنین شتاب و قدرت‌عجیبی نداشته است ووجود این نیروی مقتدر می تواند همیشه هشداری برای جامعه باشد ، تااز اینکه جوانان ازپس محرومیت‌هاونا امیدی هابه آتشی سوزنده و قدرتی‌ویران کننده تبدیل شوند وسازندگان فردای جامعه به دشمنان جامعه تغییر ماهیت بدهند جلو گیری شود

*** انکار نقش دانشگاه**

البته این شرح کوتاهی‌از سرنوشت نسل جوان اروپاست و شاید باشند کسانی که قاره‌آسیا ودیگر نقاط جغرافیائی رااز شرو زحمت این طغیانها درامان‌بدانند ولی می بینیم که دردهای نسل جوان اروپا رنجهائی است که‌خیلی ازمردم جهان در آن مشترکند و در حقیقت اگر کسی در بی‌چاره است باید بهمه‌جوانان‌دنیاوخواسته هایشان‌توجه کند .

بمقدمه پایان میدهیم و شمه‌ای از حالت استثنائی یك گوشه از جهان راکه‌اتفاقا توانسته‌بسیاری‌از محافظه کاران و مردان قدیمی را هم باخود هم آهنك کند می - پردازیم تاشاهد صادقی باشد بر ادعای بالا که باید روح زمان‌رادرك کردمو به‌نیاز نسل‌های تازه‌جواب مثبت داد .

اینبار نیروی ویرانگر و عصبی‌قرن ما حتی بحریم مراکز علمی نیز تجاوزکرده و همینطور که دراین گزارش خواهید خواند گروهی که عده آنها کم هم نیست منکرنقش دانشگاه و یالااقل سیستم قدیمی آن در جامعه شده‌اند .

● ضد دانشگاه لندن

در یك خیابان متروك شهرلندن که نمونه آنرا می توان دررمانهای نویسندگان انگلیسی سراغ کرد میان دکان های محقر و کافه های دودآلود و کثیف خانه‌ای بچشم میخورد که منزل تازه‌ای از امید برای نومیدان بشمار می آید . توضیح‌اینکه دراین گوشه ازشهر چندین میلیونی لندن روی درچوبی و آبی رنك خیابان ریونیك شماره ۴۹ کلماتی کوتاه باین صورت نوشته شده‌است

«ضد دانشگاه شهر لندن»

این موسسه نخستین و ابتکار آمیز ترین بنیادی است که در جهان در مقابل دانشگاه بوجود آمده و روح انتقادی زمان مارا خوب مجسم میکند. این موسسه ضد دانشگاه اصول انتقادی‌جامعه رابدانشجویان خودمی آموزد و اصولا عکس العملی است علیه‌همه تبعیضها و سهل انگاری های دانشگاه های جهان ! باید دیداین فکر از کجا بوجود آمده واکنون چه مرحله‌ای را طی میکند و آیا ادامه حیات آن امکان دارد یانه؟ و بالاخره عقاید موسسین این‌ضد دانشگاه چیست؟

اکثر بنیاد گذاران و استادان این ضد دانشگاه از دو دسته تشکیل میشوند

جمعی‌از انهاسیاستمداران آمریکائی وگروهی نیز از افراد سازمان های جنبش مخفی انگلستان هستند و این واحد اموزشی رابمنظورترویج «فکر آزاد» تاسیس کرده‌اند .

دانشجویان این دانشگاه از همه طبقات و در سنین مختلف وباشغل ها و پیشه‌های گوناگون هستند که در بین انها شاعر ، نقاش، پیکر تراش، ناشر کتاب ، نویسنده ، روانشناس ، جامعه شناس وتاریخ نویس یافت میشود .

*** درکلاسهای درس ضد دانشگاه**

در کنفرانس های متعدد و کلاسهای درس این دانشگاه همه مسائل سیاسی و علمی‌بدون‌هیچگونه‌رعایت خاصی تدریس میشودو تمام سالن های‌درس این دانشگاه محیطی ازاد اندیشیدن دست یابندوحصار های محکم دانشگاه ها در برابر آنها بشکنند و همه مدت از یك تربیت علمی مشترك برخوردار شوند .

توجه به برنامه ها و دروس‌این دانشگاه تا حدودی جهت گیری سیاسی بنیاد گذاران آنرا که طرز تفکری تند وچپ‌روست نشان میدهد و این حدس موقعی کاملا بثبوت میرسد که در برابردالانها و راه پله های این موسسه شعار های انقلابی نصیب‌شده و همه دانشجویان را بفرا گرفتن علم زندگی نه علوم خشك ترغیب و تشویق میکند .

*** دوستی استاد ودانشجو**

هدف دیگری که از ایجاداین موسسه مورد توجه است از میان برداشتن اختلاف نظر وفاصله بین دانشجو و استاد می باشد باین معنی که در هر فرصتی دانشجو حق دارد و می تواند در نهایت آزادی در کلاسها نظریات خود را ابراز کند و استادان بهیچوجه نباید مانع از اظهار عقیده و نظر او بشوند.

بنظر موسسین این دانشگاه یکی ازعلل ناامیدیهای نسل جوان تحصیلکرده همین غربت وبیگانگی دانشجو با استاد است که با برانداختن این فاصله دانشجو - شیفتگی بیشتری برای درست فکر کردن و بخود متکی بودن پیدا می کند .

دوستی دانشجو و استاد اولین شرط همزیستی دانش پژوهان و علمای فن بشمار می آید و - بدینوسیله هر دانشجوئی بدون عقده روحی خواهد توانست شوق آموختن و آشنائی علم و دانش‌را در خود افزایش بدهد .

● علت بی اعتقادی بعلم

شاعر کشور «روزیا» استوارت مك کارتی که یکی از موسسین این دانشگاه می باشد در این‌باره چنین توضیح میدهد :

« ازجمله فعالیت ها و اقدامات ما در این دانشگاه تجدید روابط دوستانه بین دانشجو و استاد و در واقع عمومی ساختن علوم ودر دسترس قرار دادن آن برای همه است .چون دیده شده که یکی از علل ناراحتی جوانان روش متکبرانه و غرور امیز استادان بوده و دانشجوئی که استاد خود را وجودی جنت‌مکان و غیر قابل نرمش می بیند و از طرفی او را نماینده یکی از رشته های علم می شناسد نوعی بیزاری نسبت باصول علمی پیدا می کند که گاهی‌بصورت اعتراضی و زمانی بشکل شورش بی‌بند و بار تجلی می کند.جوانان را از ادامه فعالیت ذهنی وآموختن علم باز میدارد .

*** انعکاس تشکیل ضد دانشگاه**

انعکاس تشکیل و پیدایش‌این دانشگاه یا ضددانشگاه‌غیرمترقبه بود و در اولین روز های اعلام‌این دانشگاه ضد دانشگاهی متجاوزاز ۳۰۰۰ نفر درآن اسم‌نویسی کردند و تعداد ۲۰۰ نفر بعنوان اولین دسته دانشجو بکار مشغول شدند.

شرائط ورود باین‌دانشگاه‌تابع هیچ قاعده‌ای نیست و هر کس با هر مدرکی می تواند درآن‌شرکت کند و با پرداخت ۱۰۰ تومان بعنوان حق ورود خواهد توانست‌از کلاسهای آن استفاده نماید .

این دانشگاه از نظر ارزش فرهنگی هیچ مدرکی هر اختیار دانشجویان نمیگذارد و مدت آن نیز برحسب اختیار و شوق‌دانشجو است که از ۸ هفته تا ۸ ماه هر دوره می تواند بطول انجامد باور نکردنی تر اینست که در این دانشگاه ها بمسائل روز مره و مورد احتیاج در ساده ترین شکل آن توجه میشود و کلاسهائی‌برای راهنمائی پیدا کردن کارویامبارزه با مواد مخدره ، وجود دارد و خلاصه کلام اینکه‌هرچه درزندگی یومیه با آن برخورد می کنیم بدون هیچ پرده پوشی در کلاسها مطرح میشود و در باره آن گفتگو بعمل می اید .

● آینده دانشگاه

دانشجویانی که از عهده پرداخت حق‌ورود بر نمی آیند می توانند بتدریج با انجام کاری در محیط دانشگاه و یا در خارج حساب خود را با دبیرخانه تسویه کنند .

آخرین مطلبی که در این گزارش لازم است به ان‌اشاره کنیم‌اینست که این دانشگاه به اینده خود سخت امیدوار است و حتی یکی از بنیاد گذاران‌ان‌طی مصاحبه‌ای اظهار داشته ما امیدواریم اقدام‌ما علم و دانش را از محدودیت های طبقاتی نجات بدهد و در سرمشقی برای دانشگاههای بزرك دنیا باشد تا بدینوسیله علم و زندگی‌توام و در کنار همدیگر برای سعادت بشر مسیر طولانی خود رابگذارند و همه افراد جامعه نحوه استفاده از علم برای‌زندگی را بیاموزند .

شورش انسان قرن بیستم را علیه سنتها و رسوم قرنهای گذشته در خیلی از حالات و رفتار های امروزی می‌توان مشاهده کرد ولی چه کسی تصور میکرد که دامنه‌این عصیان و بیزاری حتی نسبت بمراکز علمی هم کشیده شود ؟

گزارش زیر طغیان بند گسیخته وبی امان نسل جوان امروز رابهمه قوانین نشان میدهد. عصیانی که چه‌بسا بصورت یك‌لاابالیگری‌و بی بندو باری شکل می گیردو جامعه های اروپائی را سخت‌دچار وحشت و هراس کرده‌است .

● تب نسل جوان

دراین رپرتاژ از علل پیدایش این تظاهرات ضد اجتماعی که گروهی آنرایاغیگری‌نام‌گذاشته‌اند سخنی بمیان نخواهد آمد چون بحث و بررسی این روحیه نسل جوان و تعمق در علل آن رشته درازی دارد که بار هانیز متاسفانه بدون نتیجه در آن گفتگو شده است و شاید سالیان دراز همچنان از مسائل مورد توجه جامعه‌دوستان و قانون گذاران اجتماع باشد همین قدر باید توجه داشت که‌این بیزاری و نفرت تسکین ناپذیر بیقراری نسل جوان تب نابهنگام‌و بی دلیلی نیست که بجان نسل کنونی آتش زده و آنان را به بیراهه ها و طغیان های بی‌سرانجام و بهتر بگوئیم نافرجام کشانیده باشد . این بی تابی ها حاصل فشارهاوواکنش غیرطبیعی‌تحمیلات ورنجهائی است که بالاخره روزی دیریازود آثار خودرا بنمایش می گذاشت و اکنون در یك مشکل سخت و ناهنجار که در چشم‌همه یکنوع دیوانگی جلوه می کند آشکار شده و بسرعت درفراخنای جامعه هائی که ما آنرا از قدیم

انجمن دوستیزگان و بانوان

نامنویسی برای دوره جدید :

کلاس‌های خیاطی

۲ ماهه ـ ٤ ماهه ـ ۹ ماهه

زیرنظر ٤ دبیر مبرز خیاطی وبامتدگرلاوین

علاوه براین، برای دوره جدید این کلاسها هم نامنویسی میشود :

آشپزی - آرایش وزیبائی - منشیگری - ماشین نویسی- کمکهای اولیه - سنگدوزی - گلسازی- سبد بافی- رانندگی- انگلیسی .

برای نامنویسی بدبیرخانه‌انجمن‌دوشیزگان وبانوان (خیابان بهارشمالی- نبش نامجو - تلفن‌های ۷۵۶۸۳۱ و۷۶۴۹۸٤) مراجعه فرمائید.

ثبت نام مسابقه ورودی

مؤسسهٔ عالی حسابداری

برای دوره لیسانس دررشته حسابداری- صنعتی - حسابداری دولتی -حسابرسی

نام نویسی از داوطلبان مسابقهٔ ورودی دوره لیسانس موسسه‌عالی حسابداری برای نیمسال تحصیلی پائیز ۱۳۴۷ بوصیله مکاتبه وبترتیب زیر بعمل می آید :

شرایط ثبت نام

۱ـ فقط دارندگان دیپلم کامل متوسطه شعبه ریاضی یا طبیعی با حداقل معدل ۱۳ ـ میتوانند برای‌مسابقه ورودی‌موسسه ثبت‌نام کنند.

۲ - داوطلبان باید در خواست ثبت‌نام را طبق نمونهٔ چاپی ذیل‌به خط خود تنظیم کنند و همراه بامدارك لازم با پست‌سفارشی بنشانی صندوق پستی شماره ۲۰۱۵ تهران بعنوان موسسه عالی حسابداری ارسال دارند. بتقاضاهائی که بعد از تاریخ بیستم مردادماه ۱۳۴۷ به پست تحویل داده شودیا ضمائم آن ناقص باشد ترتیب اثر داده نخواهد شد .

درخواست شرکت در مسابقه ورودی موسسه عالی حسابداری

اینجانب (نام) و نام‌خانوادگی ..... فارغ‌التحصیل رشته ..... بامعدل .....

تقاضای شرکت در مسابقه ورودی موسسه عالی‌حسابداری را دارم ونشانی اینجانب بشرح زیر میباشد :

نشانی :

تاریخ

امضاء داوطلب

۳ـ مدارکی که‌باید بضمیمهٔ درخواست ثبت نام فرستاده شود:

الف ـ فتوکپی دیپلم یا فتوکپی جواز قبولی (از ارسال‌اصل‌مدارك اکیدا» خود داری شود)

ب ـ فتوکپی برك انجام خدمت وظیفه یا معافی دائم (برای‌داوطلبان غیر مشمول)

فتوکپی دفترچه آماده بخدمت یا برك معافی موقت که تاریخ آن منقضی نشده باشد (برای داوطلبان مشمول) از فارغ‌التحصیلان خرداد ٤۷ و همچنین متولدین ۱۳۲۷ ببعد مدرکی لازم نیست (برك معافیت موقت پس از اشتغال بتحصیل به معافیت تحصیلی تبدیل‌خواهد شد) .

پ ـ یکبرك رونوشت شناسنامه

ت ـ ۳ قطعه عکس ۲×۳ برقی جدید

ث ـ رسید بانکی بمبلغ ـ ۵۰۰ ریال‌بابت‌حق ثبت‌نام مسابقهٔ‌ورودی که‌بحساب جاری شماره ۶۰۰ موسسه درشعبه ۱۷ بانك بازرگانی ایران واقع درابتدای خیابان ایرانشهر در تهران پرداخت ید از شهرستانها حواله شده باشد .

٤ ـ مدارك فوق و همچنین مبلغی که بابت شرکت درمسابقهٔ ورودی پرداخت شده است بداوطلب پس داده نخواهد شد اعم ازاینکه وی در مسابقه ورودی پذیرفته یا بهر عنوانی مردود شود .

سایر اطلاعات مربوط بدورهٔ لیسانس موسسه‌عالی‌حسابداری ومسابقه‌ورودی

۵ـ مدت‌تحصیل در دورهٔ لیسانس موسسه چهار سال است که برنامهٔ دروس سه سال اول برای دانشجویانیکه از نیمسال تحصیلی پائیز ۱۳۴۷ پذیرفته میشوند منحصرا در کلاسهای صبح تدریس خواهد شد.

۶ ـ دانشجویان میتوانند در هر نیمسال حداقل برای ۱٤ واحد وحداکثر برای ۱۸ واحد درس ثبت نام نمایند . شهریهٔ هر واحد درس مبلغ یکهزار ریال است که در ابتدای‌هرنیمسال دریافت خواهد شد.

۷ ـ مواد امتحانی مسابقهٔ ورودی عبارتست از زبان فارسی ـ زبان انگلیسی - ریاضیات (حساب ، جبر و مثلثات) و هوش و اطلاعات عمومی .

۸ ـ تاریخ ،توزیع کارت‌شرکت در امتحانات مسابقهٔ ورودی و همچنین روز و ساعت و محل امتحان بعدا در جراید اعلان خواهد شد .

موسسه عالی حسابداری

برنامه آینده سینماهای

تاج - امپایر سانترال

شور و هیجان جوانی - طغیان وسرکشی‌دوران‌شباب عشق هاو آرزوهای‌پرالتهاب جوانان در فیلمی کاملا بی‌سابقه

دختران و پسران در هیجان

بانرگت

تونی فرانچیوزا

مایکل سارازین - میشل کاری

بامعرفی **ژاکلین بیه**

پاناویژن - رنگی

محصول کمپانی فوکس قرن بیستم

بزودی در بزرگترین سینماهای پایتخت

ایرج قادری در فیلم : شاهراه زندگی

کتایون

قائم مقامی - محتشم - سارا شاندرمنی - نرسی - امیرزند محمد فرزین و علی تابش

بامعرفی : مهرگان

کارگردان ایرج قادری

فیلمبردار : قاسمی‌وند محصول عصر طلائی

آ ـ ۲۵۰۶۸

از : آفریقای جوان
ترجمه : حسن پویان

مصاحبه با سازندگان امروز آفریقا

افریقا: اسلام بله! «عربیسم» نه!

استعمارگران تاریخ آفریقا را تحریف کردند
راه امروز آفریقا نه سرمایه‌داری است و نه سوسیالیزم

مسائل افریقا ، چهره و دکترین رهبران این قاره بزرگ و زندگی اجتماعی و سیاسی میلیونها مردم این قاره برای‌ما ایرانیان ناشناخته است در حالیکه افریقا با بیش از چهل کشور مستقل نقش مهمی در صحنه سیاست جهانی دارد

صفحه مقالات سیاسی روزنامه اطلاعات که روزانه مهمترین تفسیر های سیاسی جرایدجهان را بنظر شما میرساند ازاین پس تلاش خواهد کرد شمارا بانظرات مردانی که امروز سرنوشت قاره سیاه را عهده دار شده‌اند آشنا سازد . نخستین مقاله مصاحبه‌ایست با «بابوحما» رئیس مجلس ملی کشور مستقل مسلمان نیجر که دکترینی خاص خود برای حل مسائل افریقائی دارد .

«بابوحما» رئیس مجلس ملی کشور آفریقائی مسلمان «نیجر» اخیرا پنج کتاب از تالیفات تاریخی خودرا که در آنها اسناد ومنابعی که تاکنون مورد توجه محققین قرار نداشت انتشار داده است.وی در هفته گذشته «یوسف‌زروك» یکی از نویسندگان مجله آفریقای‌جوان را بحضور پذیرفت و باوی مصاحبهٔ طولانی انجام داد .

لزوم پیراستن تاریخ آفریقا از عناصر استعماری ، مضمون اصلی این مصاحبه است و ما بلحاظ اهمیتی که دراین نظر هست عین مصاحبه را از آخرین شماره‌مجله آفریقای جوان ترجمه کرده‌ایم.

***

سئوال : آقای رئیس مجلس ملی نیجر ـ کتابهایی که شما اخیرا انتشار داده‌اید تاکیدش بر زدودن پیرایه‌های استعماری از تاریخ آفریقاست . خواهش میکنم ضمن صحبت دراین باره مخصوصا توضیح بدهید که شریعت اسلام چه‌نقشی در تطور سازمان اجتماعی آفریقا ایفاء کرده‌است ؟

جواب : هنگامی که غربیها برای نخستین بار قدم به‌درون جنگل‌های انبوه قاره‌آفریقا گذاشتند تنها بامردمی روبرو شدند که طبیعت آنها رادرهم شکسته بود و هیچ نوع سازمان سیاسی پیشرفته‌ای که‌اصالتا تعلق به‌این مردم داشته باشد وجود نداشت . در عین حال چون مانند تجربه سواحل‌مدیترانه دراینجا هم شواهد مکتوب وجود نداشت ، علیهذا غربیها خیلی‌زود باین نتیجه رسیدند که افریقائیان هرگز تمدنی نداشته‌اند . آنها یادگارهای اصیلی راکه از فرهنك و مدنیت بسیار قدیمی افریقائی باقی مانده بود تحقیر کردند، و سپس بااستفاده از برخی مدارك اسلامی ، برای آفریقا تاریخی اسلامی پرداختند ، بدون آنکه هرگز به‌عناصر زنده و فرهنگی که واقعا به‌مردم سیاه‌پوست تعلق‌داشته التفات کنند . بعنوان مثال در قرن هفتم گروهی از اقوام سفید-پوست صحرای «نوبه» را به‌مقصد آفریقا ترك گفتند ودر آنجا مردم سیاه‌محلی را در حصار موسسات اجتماعی خودشان قرار دادند.

این واقعه کوچك موجب شد که مورخین غربی هنگام پرداختن تاریخ یك سرزمین آفریقائی‌جزبه تاریخ یك اقلیت کوچك سفید-پوست توجه نکنند . بطریق اولی نادرست‌است اگر بگوئیم که آفریقا تشکیلش رامرهون‌مسلمان شدن خود بوده است ، چگونه میتوان فراموش کرد که‌امپراطوری «موسی» پیش‌از آمدن اسلام در آفریقا وجود داشته ، و«تانکاها» قلمروهای وسیعشان‌را بپای‌اغماضی که نسبت به همسایگان‌مسلمانشان اعمال میکردند ، ناموفقیت تشکیل ونظام‌بخشیده بودند .

در مقابل این تجربه ، سرمشق «شکیامحمدتوره» را داریم که از نفوذ شریعت اسلامی بخوبی استفاده کرد بدون آنکه در این رهگذار در عربیسم سقوط کندو اصالت آفریقایی مردم و کشورش را فدا نماید .

بمعنی دیگر افریقا اسلام را بدون عربیسم پذیرفت و شعار او این بود :

اسلام بله !«عربیسم» نه!

● **امپراطوری**

سئوال : «البکری» ضمن توصیف جغرافیائی اسپانیا و آفریقا صحبت از «غنا»ی قرن یازدهم که بصورت یك امپراطوری در اراضی کنونی سنگال قرار داشته ، و همچنین موریتانی و مالی که هریك امپراطوریهای باشکوهی بوده‌اند بمیان می‌آورد . در قرن چهاردهم ابن‌بطوطه در باره‌دیداری‌سخن می‌گوید که از امپراطوری مالی‌بعمل آورده وطبق قول‌وی این‌امپراطوری در آن ایام ، تحت فرمانروائی «منساسلیمان» از سنگال تانیجر وسعت داشته است . ممکن است درباره آفریقای آن ایام که از لحاظ شکفتگی امپراطوریهایش‌در سطحی بالاتر از اروپای همان‌عصر قرار داشته توضیحی بدهید ؟

جواب : امپراطوری غنا در آن زمان با آفریقای شمالی روابط بازرگانی داشت . علاوه بر این‌در همان زمان غنا دارای موسسات اداری ویابقول فرنگی‌ها ـ خدماتی بودکه حفظ امنیت کشور برعهده آنها قرار داشت .

در نوشته‌هائی که از مسافران عرب بجای مانده شواهد فراوانی میتوان یافت که این مراتب رابا صراحت تایید میکنند .«منسا ـ سلیمان» که برمالی حکمروایی میکرد با مراکش و مصر دارای روابط مودت‌آمیز بود . دربار هنرپروری داشت که بسیاری از معماران عرب را که الساحلی مخصوصا یکی از پرآوازه‌ترین آنهاست بسوی خود جلب میکرد. همین شواهد بخوبی نشان میدهد که غنا و مالی مدتها پیش ازآمدن اسلام مدنیت‌های‌متشکلی‌داشته‌اند.

موسسات اجتماعی و سیاسی امپراطوری «گائو» که در پایان قرن پانزدهم به اوج شکوه واقتدار خودرسید،بلحاظ تجددش‌مخصوصا آرایش خیره کننده‌ای داشت ... ایالات این امپراطوری بوسیله استاندارانی که «فاری» نامیده میشدند اداره میگردید . شهرها بوسیله شهرداراني رهبری میشد که آنها را «کویی» مینامیدند.در ترکیب حکومت مرکزی وجود عناوینی مانند وزیر کشاورزی،وزیر آبها و جنگل‌ها ، وزیر دارایی ، وزیر پرداختها ، و مقامات مسئول امور جوانان کاملا عادی بود. جمع‌آوری مالیاتها دراین‌امپراطوری بدون آزمودن دشواریهای‌متداول امروزی صورت میگرفت . کشاورز عشر محصول غله خودرا به دولت میداد و صنعتگر عشرابزارهایی‌را که میساخت بعنوان عوارض در اختیار دولت میگذاشت.

* **مقایسه با اروپا**

محقق هنگامی بیشتر درشگفت میشود که در جریان‌پژوهش‌هایش درباره تاریخ این امپراطوریهای بزرك به مراتب بالای تجدیدو پیشرفت تشکیلات اجتماعی آن‌ها میرسد وباحیرت احساس میکند که قادر است آنهارا به‌آسانی با سطح پیشرفت سازمان اجتماعی اروپای منیحی مقایسه نماید ودر برابر مفهوم بسیاربی‌پرده‌ای که‌از عدالت وبرابر می داشتند، وتلقی درستشان از حکومت ـ حکومتی‌از هرلحاظ برتر از آنچه که‌ماامروز در آفریقا داریم ـ ذهنی مالامال از تحسین پیداکند . هنگام مطالعه تحلیلی و انتقادی تاریخ‌امپراطوری های پیش‌از اسلام آفریقایی ناگزیریم در عین حال باین‌حقیقت عنایت منصف داشته باشیم که مردم وحکومتهای باستانی قاره سیاه درراه رسیدن بیك وحدت واقعی قدمهایی بمراتب بزرگتراز مال‌مابرداشته‌اند . سلطان «بوئو» رهبری منطقه‌ای رابرعهده داشت که حدود آن از حوزه چاد آغازو به‌کرانه‌های نیل منتهی میشد . امپراطور «گائو» برصحرای‌کنونی الجزایر و مراکش و موریتانی حکمروایی میکرد ، در حالیکه امروز ، ماحتی از تحقق بخشیدن به‌وحدت ملی کوچکی که تنها چهارونیم میلیون مردم را دربر بگیرد عاجزیم ، ووحدت آفریقادر سطح گسترده‌قاره‌ای آن رویایی است که شاید هنوز تاآمدن‌ورفتن چندین نسل جامه واقعیت نخواهد پوشید .

«بابوحما» رئیس مجلس ملی نیجر

● **غیر استعماری**

سئوال : مسئله منابع ومدارك تاریخی مشکلی است که دایمادر برابر یك مورخ‌افریقای‌سیاه‌عرض اندام میکند . مورخین عرب و مخصوصا اسپانیائیها بدون شك نقش برجسته‌ای در شناساندن مدنیت سیاهان ایفاکرده‌اند .این منابع ومدارك بعقیده شما تاچه حدود میتوانند به هدف پرداختن یك تاریخ عادلانه وعاری ازپیرایه های استعماری برای آفریقاخدمت کنند ؟

جواب : قبل از هرچیز نباید فراموش کرد که منابع قابل بهره برداری برای تالیف تاریخ غیراستعماری آفریقا باندازه‌ای که غالبا تصور میشود فقیر ومحدود نیست . مااز یکطرف کتابهای معروفی مانند تالیفات ابن‌خلدون، ابن‌بطوطه ، القصابی قرناطی ولئون آفریقائی در اختیار داریم که ارزش معارف و مدارکشان را در باره تاریخ آفریقا بهیچوجه‌نمیتوان دست‌کم گرفت . واز طرف‌دیگر صاحب اسناد و پرونده‌های گروه معروف «طریق» هستیم که‌مدارکی مانند : طریق‌السودان‌الساحلی ، طریق‌الفتاح، وتذکرة‌النسیان‌هستیم که تاریخ عصر مراکشی را با شواهد ارزنده و قابل اعتماد ذکر میکنند . بنابراین ، چنانکه قبلا گفتم مشکل ما در تالیف‌یك‌تاریخ غیراستعماری برای افریقا فقد مدارك و یاغیرقابل اعتمادبودن اسنادیکه کافی برای اجابت‌کردن این‌مقصود باشد نیست ،بلکه مسئله اصلی عبارت از پیراستن و منزه کردن این مدارك از عناصری است که خصلت گمراه کننده و جعلی دارند .

سئوال: شمادر آثار خودتاکید می‌کنید که باید پرده ابهام ودر بسیاری موارد فراموشی را از چهره مدنیت دنیای قدیم آفریقایی بکنار زد و در عین‌حال از تلاش برای شکل بخشیدن به آفریقای جوان و تازه غافل نماند برای من این سئوال‌پیش می آید که‌چگونه میتوان این دو وظیفه متعارض را بایکدیگر آشتی داد؟

جواب :قادرم به شما اطمینان بدهم که این دو وظیفه بخوبی با یکدیگر آشتی‌پذیرند البته‌افریقای امروز خیلی آسان می تواند از پذیرفتن‌این وظیفه شانه‌خالی کند. آفریقائیان می توانند گذشته‌خود را تحقیر کنند و آمرانه اعلام کنند که‌دیگر باآن کاری‌ندارند؟ ولی‌آیاباید اینکاررا کرد ؟ من فکرنمی کنم .ما نباید ازارزشهایی که سیاهان و مسلمانان قدیم برایمان آفریده اند چشم پوشی کنیم . ما نباید پیوندهایمان را با گذشته ای که اشباع شده ازاین اززشهاست بگسلیم .

مابایدفقط‌خودرا از وبال آنچه که در این گذشته بی‌ارزش‌است‌خلاص کنیم و بیاری دانش متجددو فلسفه کارآمد امروزی خودرا با زمان کنونی منطبق سازیم و مدنیتی‌را که اصالتا مال‌خودمان باشدبوجود آوریم .

* **وابستگی به هیچکس**

وقتی‌که ما علم و فن داشته باشیم ،خواهیم توانست در راهی که منحصرا تعلق‌به خودمان داشته باشد قدم‌برداریم‌و بجلو برویم،و بدون آلوده شدن بهیچ تعهدی‌و یا احساس این‌وابستگی ابدی به هیچکس ،چون وقتی که کار ما پیشرفت‌باشد ناگزیرباهمه آنهای دیگرکه پیش میروند زبان‌مشترك وامکانهای مشترك برای مباهات کردن‌باین پیشروی خواهیم‌داشت. مادامیکه ما در افریقا سیاهمان توسعه نیافته وبی بهره از اتحاد باشیم .خواه وناخواه سنگینی یوغ‌اسارت این بلوك یا آن بلوك شرقی و غربی ـ ویا تواما هردو بلوك‌را بگردن‌هایمان‌احساس‌خواهیم کرد. مادر دنیایی زندگی میکنیم که در آن دیگر صحبت ازاردوگاه سرمایه داری ازیکطرف واردوگاه سوسیالیسم از طرف دیگر در میان نیست . صحبت ازدنیائی است که به ملتهایی که فیض رشد وتوسعه رادرك کرده‌اند از یکطرف ـ و آنهائیکه هنوزبدرك این فیض نایل نیامده‌اند‌ازطرف‌دیگرتقسیم‌شده‌است ودراین دنیا کشور هایی هم وجود دارند که دیگر بهیچوجه حتی‌قابل استثمار شدن هم نیستند ، زیرا چیزی تولید نمی کنند که بتوان استثمارش کرد بعنوان مثال ،شما در «نیجر» چه چیز رامیخواهید ملی کنید ؟در آفریقایی که قلمرویش به‌جنوب صحرامحدودمیشودناگزیر سروکار شما بامسائلی است که مطلقا با آنچه که فردای‌استعمار در مغرب عرض‌اندام‌می کندبیکسره بی‌شباهت است .

نه‌سرمایه داری نه‌سوسیالیسم

خود من به شخصه بیش از پیش نه‌سرمایه داری‌ونه‌سوسیالیسم بلکه به توسعه اقتصادی و اجتماعی است که اعتقاد دارم . این باماست که از ره آورد های غربی،یاشرقی هرچه را که خودمان می خواهیم، پذیریم وآن‌راهضم کنیم . ونه وظیفه آنهائیکه می خواهند به ضرب تبلیغات پرزرق‌و برقشان‌وبا بوق‌وکرنا بخوردمان بدهند.افریقا بگمان من می‌تواند راه‌بینابینی و صلح‌آمیزی برای سپردن راه دراز توسعه خود پیدا کند که بین‌آنچه کاپیتالیسم می‌خواهد و آنچه که سوسیالیسم انتظاردارد‌راهی‌میان‌بر باشد .

از : اکسپرس (چاپ‌پاریس) — ترجمه : علی بهارلو

چکسلواکی: تکرار اشتباه فرانسه!

*** چپ روهای چکسلواکی اشتباهی را که جوانان فرانسه مرتکب آن شده بودند تکرار کردند**

دراین روزها حتی‌پیاده‌روهای«براتیسلاوا» هم بسخن درآمده‌اند .

دستهای ناشناسی کلماتی باین‌مضمون روی پیاده‌روهای این شهر نقش کرده است :

«ما، یك ژنرال سوویودا (سوویودا در زبان چك بمعنی آزادی است) داریم و اینك میخواهیم آزادی بمعنی واقعی نیز داشته‌باشیم» .

رهگذران پس از خواندن این کلمات لبخندی برلب می‌آورند و راه خودرادر پیش می‌گیرند .

هنگامی که گروهی از روشنفکران پراك تصمیم گرفتند با انتشار یك نامه سرگشاده دوهزار کلمه‌ای آخرین‌حرف خودرا بزنند تا آنچه که تصور باطلی بنظر میرسد به‌تحقق پیوندد خیال می‌کردند که راه درستی در پیش گرفته‌اند ولی هنوز وضع کاملا روشن‌نشده‌است. از سه‌ماه قبل کلمه آزادی در پراك‌ورد زبانها است وتاهنگامی که این نامه سرگشاده انتشار نیافته بوداوضاع‌جریان عادی داشت .

این سند سیاسی حاوی عبارات‌وکلمات خشنی بود وتهیه کنندگان آن نمی‌خواستند باین حقیقت پی‌ببرند که‌هنوز گروهی از محافظه‌کاران هستند که حاضر نیستند از شیوه‌های قدیمی دست بردارند.تهیه کنندگان این نامه می‌خواستندباتشکیل تظاهرات خیابانی، برپا-کردن اعتصاب وتشکیل «کمیته‌های اقدام» بجنك محافظه‌کاران بروند .

* **اشتباه بزرك**

ولی این یك اشتباه بزرك بود که نویسنده نامه سرگشاده دوهزار کلمه‌ای «لودویك واکولك» مرتکب شد «دانیل-نس‌بندیت» نیز در حوادث اخیر فرانسه دوچار چنین اشتباهی شد و هنگام‌تعریف و تمجید از افکار آنارشیسولیسم گفت: «پرچم سه‌رنك فرانسه فقط برای‌پاره-شدن ساخته شده است».

بانتشار این نامه سرگشاده‌تمام‌آنهائی که در پراك تاآنوقت سکوت کرده‌بودند ناگهان احساس کردند که شکاف‌عمیقی در کشور بوجود آمده است . کلمات: اعتصاب ، تظاهرات و تشکیل کمیته‌های اقدام برای آنها بسیارسنگین و غیرقابل هضم بود این بود که فریادبرآورده‌اند: کشور روبه‌بی‌نظمی میرود .

فردای آن روز یك ژنرال مشهور ،بنام «کوجا» فریاد زد : جمهوری در معرض تهدید قرار گرفته است شب آن روز پاره‌ای از شخصیتهای چکوسلواکی و کادرهای حزبی از دستگاه رهبری درخواست کردند که‌عکس‌العمل‌شدیدی از خود نشان دهد . آنها می‌گفتند باید مقررات حکومت نظامی در کشور برقرار شود و تلویزیون که در دست یك عده «غیرمسئول» قرار گرفته باردیگر توسط چریکها اشغال گردد و رهبران توطئه بازداشت شوند .

اما الکساندر دوبچك ، رهبر حزب و «الدریخ سرنیك» نخست وزیر چکسلواکی خونسردی خودراحفظ‌کردند و اعلام داشتند که آنها رابرعایت نظم وادار خواهند کردولی‌اقدامات‌واشتباهات آنها نباید به‌عملیات ضد انقلابی تعبیر شود زیرا خطر واقعی از جانب جناح راست است .

باین‌ترتیب سپیده‌دم روز دوم ژوئیه‌بنظر میرسید که اوضاع بحال عادی بازگشته است در همه جا صحبت از رعایت‌اعتدال و پیروی از «عقل‌سلیم» درمیان بود. اما عصر همان روز لئونیدبرژنف دبیر کل حزب کمونیست شوروی در کاخ کرملین با «یانوش کادار» رهبر حزب کمونیست مجارستان ملاقات کرد .

«کادار» همان کسی است که در سال ۱۹۵۶ توانست باکمك نیروهای شوروی مجارستان را به«راه‌راست» هدایت کند.

* **مانورهای بزرك**

دراین ملاقات برژنف بالحن خشنی که کمتر سابقه داشت بطور غیرمستقیم به چکسلواکی اخطار کرد و گفت :

«شوروی نمی‌تواند بی‌تفاوت بماند و هرگز نسبت به‌سرنوشت سازمانهای سوسیالیستی در کشورهای دیگربی‌علاقه نخواهد ماند . مابایدباین مطلب را در هنگامی که پیروان رژیم بورژوازی می-خواهند ارکان سوسیالیسم را بلرزه درآورند یابقول خود آن را تعدیل‌کنند صاف و پوست‌کنده اعلام بداریم .

اتفاقا در همان روز مانورهای بزرك پیمان ورشو در چکسلواکی پایان یافته بود ولی نیروهای شوروی که در این مانورها شرکت داشتند ازجای‌خودتکان نمی‌خوردند .

روزنامه‌های پراك این مطلب را در صفحات اول خود منعکس کرده ومی-پرسیدند :

«برای چه‌این‌نیروها بکشور خود باز نمی‌گردند ؟»

ژنرال «پرشلك» عضو کمیته مرکزی حزب کمونیست بطور ساده در پاسخ‌این سئوال اعلام داشت :«باید راه‌حل‌جدیدی پیداشود» آنچه راکه فردای انتشارنامه ۲۰۰۰ کلمه‌ای بعضی از کادرهای‌حزبی خواستار بودند اکنون شوروی‌ها با پشتیبانی کمونیستهای آلمان شرقی ، لهستان ،مجارستان و بلغارستان‌ازرهبران چکسلواکی درخواست میکردند .

حال بدنیست به‌بینیم ماجرا چگونه واز کجا آغاز شده است . برای پی‌بردن‌به حقایق اوضاع باید وقایعی راکه درموقع خودفاش نشده است مورد بررسی قرار دهیم .

روز پنجم ژانویه پس‌ازیك شب‌مذاکره سرانجام «آنتونی نووتنی» بمیل‌خودحاضر میشود مقام دبیر کلی حزب کمونیست‌را به«دوبچك» واگذار کند . باین ترتیب بین رهبران چکسلواکی یك نوع‌سازش حاصل میشود . البته شورویها نیز از جریان اوضاع آگاه بودند .

درست است که دراین ماجری مسکو یك مبارز قدیمی را از دست میداد ولی جای اوراکسی میگرفت که به داشتن روابط باشوروی معروف بود ، اما پس‌از انتخاب دوبچك بدبیر کلی‌حزب کمونیست اداره رادیو تلویزیون بدست‌آزادیخواه ترین عناصر حزبی سپرده شد و این چیزی بود که هیچکس انتظار آنرا نداشت . بااینحال تعادل قوا دردستگاه رهبری حزب همچنان بحال خود باقی بود وروز ۲۲ مارس هنگامی که«نووتنی» مقام ریاست جمهوری را نیز از دست داد تعادل قوا بنفع لیبرالها بهم‌خورد.

* **مبارزه جناحها**

دراین هنگام بود که مبارزه‌شدیدی‌بین جناحهای مختلف‌آغازشددردوراول‌مسابقه جناح «چپ» برنده شد ولی پیروزی آنها زیاد طول نکشید و بتدریج اردوگاه «محافظه‌کاران» قوت می‌گرفت و فراکسیونهای چکسلواکی حزب که خواستهای آنها برآورده شده بودبسوی طرفداران نظم متمایل میشدند. دراینجا بودکه بسیاری از لیبرالها احساس‌خطر کردند . مثلا سمرکوفسکی‌و«گلدستوك» رئیس اتحادیه نویسندگان طرفداران‌خود را از عملیات «افراطی» برحذر داشتند. ولی وقتی که دریچه‌های سد برداشته‌شد چه کسی میتواند جلوآبی را که مدتها بیحرکت مانده بود بگیرد؟

جعفر مدنی

مداخله نظامی یافشاراقتصادی

سیاست خارجی شوروی‌در اروپای شرقی پس‌از ماجرای اختلاف باچین ، بایکی از بزرگترین آزمایش های‌خود روبرو شده است و مسئله اینست که چکسلواکی باید همان چکسلواکی سال های بعداز جنك باشد یاآن‌چیزی که امروز میخواهد باشد . وضعی که بوجود آمده‌ممکن است منجر به شکسته‌شدن خط دفاعی مستحکمی شود که شوروی‌ها بکمك کشورهای اروپای شرقی از بالتیك تا دریای سیاه دربرابر غرب کشیده‌است.اگر چکسلواکی ازاین خط خارج شود یك‌راه مستقیم از آلمان غربی تا خاك شوروی بوجود خواهد آمد . بدون عضویت فعال چکسلواکی بین اعضای‌پیمان ورشو شکاف میافتد وپیمان ورشو ، که پاسخ کمونیستها به‌پیمان نظامی ناتو است ، از جهت نظامی بی‌اثر خواهد شد .

باین جهت شوروی اگر بتواند وجود یك رومانی مستقل‌الفکررا تحمل کند یك چکسلواکی مشابه آن را خطر بزرگی برای امنیت‌خود میداند و باین سبب باوجود همه مشکلاتی که‌وجود دارد شورویها از وارد کردن هیچگونه فشاری به چکسلواکی فروگذار نمی-کنند . باآنکه روزنامه ارگان ارتش شوروی باعنوان کردن این مطلب که ۱۴۵ هزار سرباز شوروی برای آزاد کردن چکسلواکی از تسلط هیتلریها جان خودرا فدا کرده‌اند بطور ضمنی‌برای حفظ وابستگی مستحکم چکسلواکی به خود حقی‌قائل شده است معذلك شورویها در حال حاضر راه مداخله نظامی را انتخاب نخواهند کرد . هدف شورویها ازانواع فشار هائی که‌بر چکسلواکی وارد می‌کند تسهیل ایجاد تحولی بنفع خود از داخل این کشور می‌باشد .درمیان رهبران چکسلواکی،بسیاری هستند که نقطه نظر های شوروی را تائید می‌کنند و کمیته‌مرکزی حزب‌کمونیست چکسلواکی یکپارچه از «الکساندردوبچك» دبیر کل حزب حمایت نمیکند . لیبرالهای چکسلواکی هنوز نتوانسته‌اند گروه باصطلاح استالینیست را از کمیته مرکزی اخراج کنند وحتی همه غیر استالینیست ها رابا خود همراه سازند . اگرفشار و تهدید های شوروی بتواند دست اتوتین نووتنی و یا هر همفکر دیگر او را برای‌کنار زدن دوبچك تقویت کند مسکو بهدف‌خود نزدیك‌شده است . بااینحال ظاهرا فشار شوروی نتیجه معکوسی‌داشته زیرادر حقیقت گروه دوبچك از فشار مسکو برای متحد کردن افکار عمومی در پشت سرخواستفاده‌کنند .شوروی هادرعین حال‌این احتمال را که‌باخود رهبران فعلی‌بتوانند راه‌بیایند درنظر دارند. و امکانات خودرا دراین زمینه آزمایش میکنند ، در این زمینه اسلحه شوروی فشار اقتصادی است .

چکسلواکی از جهت‌اقتصادی سخت وابسته به شوروی است . گندم ، نفت (بمیزان صد درصدواردات) وبسیاری از اقلام دیگر مورد احتیاج صنایع و زندگی روزمره‌مردم چکسلواکی را شوروی ها تامین میکنند .

طرح مدرنیزاسیون صنایع وایجاد بسیاری صنایع‌جدید در چکسلواکی تنها بامید و باتکای کمکهای مالی‌و فنی شوروی‌تهیه‌شده‌است .درست درروزهائی‌که بحران‌روابط‌دو کشور بالامیگرفت‌چکسلواکی منتظر دریافت این کمك‌ها بود . باین‌جهت‌تحمل بایکوت اقتصادی از ناحیه شوروی برای هردولتی‌در چکسلواکی بسیار سخت است . شوروی ها امیدوارند که این‌حقیقت بکار بردن قوای نظامی را ضروری نسازد .

خشونت:
۸۱ درصد مردم امریکا عقل درستی ندارند!

فقر وناراحتیهای روحی دو عامل بزرك رواج خشونت درآمریکاست

پس از نخستین حالات بهت‌وحیرتی که بدنبال قتل رابرت کندی جامعه آمریکائی را فرا گرفت . فرصت مساعدی پیش آمد تا برای یافتن جواب چندسئوال اساسی تعمق بیشتری بشود .

چرا «سرحان» ضارب رابرت کندی دست باین جنایت زد ؟ نمونه سرحان برای پرزیدنت جانسون یك مورد انفرادی است . او تاکید کرد که بدنبال قتل کندی دوم نبایدنتیجه گرفت که آمریکا کشور بیماری است . کشوری است که تعادل اجتماعیش دچار تزلزل شده است. گلوله‌ایکه رابرت کندی راکشت از طرف همه ۲۰۰ میلیون نفرمردم آمریکا شلیك نشد ، کما اینکه در قتل جان . اف . کندی نیز نمیتوان همه آمریکائیان را مقصر دانست، و بطریق اولی در قتل دکتر مارتین لوترکینك هم که در آوریل گذشته به قتل رسید .

● **تمام جامعه**

اما برعکس ، بعقیده سناتورمك کارتی ، حتی در صورتیکه سرحان را یك دیوانه بشناسیم، باز هم گناهکار تمام جامعه آمریکایی‌است که با اهمال خود برای حل‌مسائلی که محیط ایالات متحده را مستعد عصیان و خشونت کرده ، کوشش جدی بخرج نمیدهد .

هفته نامه سندی تایمز درشماره اخیر خود مقاله‌ای دارد که درآن سعی‌شده‌استدلال سناتور مك‌کارتی ایضاح شود .

دراین مقاله قبل از هرچیز خاطر- نشان شده که :آمریکا باالتقای‌دو پدیده مهم وضعی‌پیدا کرده که آنرا از سایر کشور های صنعتی جهان مشخص میکند . از یکطرف باید به زرادخانه عظیم سلاحهای‌گرمی توجه کرد که در اختیار افراد آمریکائی‌قرار دارد و تعدادش‌بالغ بر ۲۰۰ میلیون قبضه است .

بعبارت دیگر اینهمه اسلحه‌گرم کافی است که هر مرد ، یا زن، و یا حتی کودك خردسال آمریکایی یك طپانچه ، یا تفنك یا مسلسل دستی ، یا ... داشته باشد . و از طرف دیگر باید از وفورو تکرار قابل ملاحظه آشفتگی های فکری وروحی که‌جامعه آمریکائی را آلوده است غافل نماند .

* **یك میلیون نفر**

درسراسر آمریکا در حال حاضر یك میلیون نفر در تیمارستان ها و آسایشگاه های روانی نگهداری میشوند ، و این‌رقم چهار برابر تعداد کسانی است که‌در زندانهای آمریکا بسر میبرند .

تازه لازم است یادآوری شود که ۸۵ در صد از یك میلیون امریکائی مبتلا به آشفتگی های روانی کسانی هستند که خودشان آگاهانه وداوطلبانه به تیمارستان‌ها و آسایشگاه های روانی مراجعه نکرده‌اند .

* ۱۸٫۵ درصد

برای اینکه تصویر روشن‌تری بدست داده باشیم بد نیست نتایج دشوار روانی شهرنشینان جامعه حاصله از تحقیقی را که در ۱۹۶۱ صنعتی آمریکا را آسان میکند . در مانهاتان - یکی از مهمترین فقر البته عاملی است که در برابر مراکز شهرنشین ایالات متحده عوارضش تنها اقلیت کوچکی از بوسیله گروهی از جامعه شناسان آمریکائیان آسیب پذیر هستند . وروانشناسان دانشگاه «کرنل» انجام معهذا وجود این فقر در جامعه‌ای که قادر است به گستردگی رفاه

این نتایج تقریبا باور کردنی‌نبود: تحقیقات انجام شده معلوم کرد که تنها ۱۸٫۵ درصد از مجموع افرادی که به آنها مراجعه شد کسانی بودند که ممکن بود از لحاظ فکری و روانی سالم تلقی شوند -۸۱٫۵ درصد را کسانی تشکیل میدادند که‌ناراحتی های روانیشان سبك یا متوسط بود ، و۲۳٫۴ در صد دیگر از افرادی شمرده میشدند که با اختلالات روانی وخیم و جدی دست و پنجه نرم میکردند .

محققین مآل‌اندیش بعدا ترجیح دادند که نتایج تحقیقاتشان را تقریبا گهو کور کنند، بااینحال ، همانطور که بعضی از نیویورکیهای سرد و گرم چشیده میگویند : «آدم باید دیوانه باشد تابتواند دراین‌شهردوام بیاورد» .

درواقع کلمه «ناامنی» کلیدی‌است که درك خیلی از معضلات وضع خشونت ، به شکل های متفاوت در آمریکای امروز عرض اندام‌میکند.

● **۵۶۰۰ نفر**

تعداد قتل‌هایی که بوسیله‌اسلحه گرم بوقوع می‌پیوندد روز بروز در افزایش است.درسال گذشته۵۶۰۰ نفر درآمریکا بضرب گلوله به قتل رسیدند . در حالیکه شماره‌این نوع قتلها طی همان مدت از ۷۰فقره درانگلستان و فرانسه و بلژیك بر رویهم تجاوز نکرده از سال ۱۹۰۰ تاکنون ۷۵۰هزار آمریکایی -یعنی بیش از تلفاتی که درهمه جنگها تاامروز بر آمریکا وارد آمده - قربانی جنایات منفردی شده‌اند که هرباراشلیك گلوله یك جنایتکار- صورت گرفته است .

سندی تایمز

خود مباهات کند شاید غیر قابل اغماض تر ازجامعه‌ای باشد که‌عده قلیل ثروتمندانش ، خود را در میان توده انبوه تهیدستان پنهان کرده‌اند و تقریبا قابل رویت نیستند .

در اجتماع ۲۰۰ میلیون نفری آمریکا ۴۶ میلیون نفر یعنی ربع جمعیت را کسانی تشکیل میدهند که با فقرآشنایی دارند ، و درمیان آنها ۱۶ میلیون نفر کسانی هستند که‌درتهیدستی واقعی‌زندگی میکنند.

بااینحال ،صرفنظر از گروه مبارز سیاه‌پوستان ، اکثریت این ۱۶ میلیون نفر - بیش از آن گرفتار مرارتهای زندگی هستند که بنوبه خود بتوانند خطری برای جامعه‌مرفه آمریکایی محسوب شوند .

عوارض مستقیم این آرایش مناسبات اجتماعی همان چیزی است که در سطح ظاهر خود بصورت

اطلاعیه سازمان آب منطقه‌ای تهران

قابل‌توجه مالکان اراضی مشرف بدریاچه واطراف تاسیسات سد فرحناز پهلوی (لتیان)

نظر باینکه بموجب قانون طرز تقویم و تملك اراضی موردنیاز سد فرحناز پهلوی (لتیان) مصوب خرداد ماه ۱۳۴۵ زمین های مشرف بدریاچه و اطراف تاسیسات سد مذکور که حدود و مشخصات آن طبق نقشه ترسیمی مصوب برای ملاحظه علاقمندان در سازمان موجود است با انجام تشریفات لازم استملاکو بتصرف قانونی سازمان آب منطقه‌ای تهران درآمده است . لذا باطلاع عموم میرساند از هرگونه معامله و نقل و انتقال و احداث هرنوع ساختمان و دخل و تصرف در اراضی متصرفی سازمان خودداری نمایند و مالکانی که دارای سند مالکیت بلامعارض هستند میتوانند بدفتر حقوقی این سازمان واقع در خیابان میکده‌مراجعه نمایند تا طبق قانون فوق‌الذکر ترتیب ارزیابی وانجام معامله با آنان داده شود .

۱ـ۲ آ ـ ۲۴۷۳۰ سازمان آب منطقه‌ای تهران

پیانوی
یاماها
هدیه بارزش
تعطیلات تابستان

YAMAHA PIANO
SINCE 1887
برای مشاهده
طرحها و اندازه های
گوناگون پیانوی یاماها به
شرکت بازرگانی زره
خیابان سعدی ساختمان تقی نیا
مراجعه فرمائید

آگهی دعوت مجمع عمومی عادی

از صاحبان سهام شرکت سهامی بازرگانی و فنی آیکو دعوت‌میشود که شخصا یابوسیله وکیل یانماینده تام‌الاختیار خود ساعت ۶ بعد ازظهر روز ۲۰٫۵۰ر۴۷ درمحل شرکت‌حضور بهمرسانند.

دستورجلسه:

۱ـ گزارش بازرس و تصویب ترازنامه سال مالی منتهی به ۳۱ خرداد ماه ۱۳۴۷

۲ـ انتخاب بازرس

۱ـ۱۳۰۵۵ هیئت مدیره

آفتاب پوست را چروك میدهد !

بیشتر مردم تصور می‌نمایند ،که‌برنزه شدن پوست(قهوه‌ای شدن‌پوست) در آفتاب نشانه سلامتی و زیبائی است و روغنها و کرمهای موجود اثرات زیان بخش‌اشعه بنفش (ب)را خنثی‌میکنند.

درسیزدهمین کنگره پزشکی زیبائی ، که‌این روز ها در بادن‌بادن برگزار شد ،این موضوع مورد بحث و بررسی قرار گرفتو معلوم گردید فرآورده های کنونی قادر بجلوگیری ازسوختگی‌و چروك شدن وپیرشدن پوست انسانی در برابر انوار خورشید نمی‌باشند

پرفسور «اپن» استاد دانشگاه دوسلدرف اظهار داشت ، تا چندی قبل گمان میرفت که فقط اشعه بنفش (ب) آفتاب برای پوست انسانی زیان بخش است ،ولی امروزه دانش پزشکی باین نتیجه رسیده که اصولا انواع انوار خورشید به‌پوست صدمه‌می- زنند وموجب دگرگونی های بیمارانه در پوست می‌گردند .

بدین جهت باید درصدد یافتن وساختن مواد جدیدی بود، که پوست رادر برابر این زیانها حفظ کند. هم‌اکنون در لابراتوار های‌بزرك شیمیائی آلمان در این راه کوشش بعمل می‌آید ،ولی مشکل اینست موادی که میتوانند مانع زیان انوار خورشیدی‌به پوست گردند در عین‌حال مانع برنزه شدن پوست میشوند .و چون خانمها علاقه بیحدی به‌برنزه شدن دارند ، لابراتوار های مزبور میکوشند ماده‌ای بسازند که هردو نظر را تامین نماید ، ولی هنوز توفیق‌مطلوب را بدست نیاورده‌اند . د.آ.ت.

یك گندم جدید کشف شد!

گروهی از دانشمندان کشورهای ۴۳ میلیون به۴۶ میلیون نفررسیده است .

راز این‌افزایش فوق‌العاده محصول کشف یك‌نوع جدید گندم است که نه‌تنها سه‌تا پنج برابر گندم های معمولی محصول میدهد بلکه در برابر زنك‌وسایر آفات‌نباتی مقاومت فوق‌العاده دارد .

مختلف جهان که‌در«مرکز تجسسات کشاورزی» مکزیك مشغول کار هستند با کشف بذر جدیدی که‌به سرعت رشد و نمو میکند امید فراوانی در کشورهائی که درمعرض خطر قحطی قرار گرفته‌اند بوجود آورده‌اند .

این اکیپ دانشمندان که از زیست‌شناسان‌ومهندسین کشاورزی تشکیل شده از ۲۵سال قبل دراین زمینه مشغول‌تحقیق‌و تجسس‌هستند، نتایجی که‌از تحقیقات این هیئت بدست آمده حیرت‌انگیز است .

باین ترتیب مکزیك که ۲۵ سال قبل ناچار بود نیمی از گندم مصرفی خود را از خارج وارد کند اکنون بصورت یکی از کشورهای صادر کننده گندم درآمده است‌با اینکه تعداد جمعیت آن در این مدت فوق‌العاده افزایش یافته واز

دیدن در تاریکی

این دوربین عظیم که‌از فرآورده های یك کارخانه انگلیسی‌می- باشد جهت استفاده و رویت اشیاء در تاریکی بکار میرود ، علاوه‌بر اینکه این دوربین دیدن اشیاء رادر تاریکی برای ما آسان میسازد، ازنوع دیگر آن نیز برای تهیه فیلمهای تلویزیونی از نقاط کم‌نور استفاده میشود . بهمین جهت تقاضاهای بیشماری از موسسات صنعتی وتحقیقاتی برای سفارش این‌دوربین‌به کارخانه سازنده آن در انگلستان رسیده است .

بخاری کشاورزی متالمن

یك پدیده جدید

برای حفاظت درختان میوه در برابر سرما

کشاورزان عزیز :

بخاری کشاورزی متالمن

باگازوئیل و نفت سیاه میسوزد و میتواند درخت ، شکوفه و میوه شما را در مقابل سرمای سخت از سرما زدگی حفظ نماید .

از بخاری کشاورزی متالمن

برای گرم کردن سالنهای دامداری،مرغداری وکارگاههای صنعتی و ساختمانی با نصب یك دودکش ساده میتوان استفاده نمود

شرکت مهندسی مکانیك شرق

« با مسئولیت محدود »

خیابان تهران تو - ده متری شارق خیابان مهر شماره ۱۸۷ - تلفن : ۷۹۱۶۸۰

اطلاعیه

شرکت ملی نفت ایران باطلاع عموم دارندگان اتومبیل بنزینی میرساند که بنزین سوپرهم‌اکنون در ۱۳ جایگاه فروش تهران‌و۲۲ نقطه‌در شهرستانهای مختلف کشوردر دسترس مصرف کنندگان محترم قراردارد. ضمنا ترتیبی داده‌شده‌است بتدریج‌تعداد جایگاههائی که‌بنزین‌سوپر عرضه‌میکنند‌در تمام کشور افزایش یابد .

۱ـ جایگاه های فروش در تهران

جایگاه فروش شماره	آدرس
۶	دروازه دولت
۸	میدان محمدیه
۹	چهارراه کالج
۱۲	جاده تهران‌نو
۱۳	خیابان آیزنهاور
۱۴	سه‌راه ضرابخانه
۱۵	خیابان پهلوی
جایگاه اختصاصی	خیابان قدیم شمیران
«	خیابان نادرشاه
«	سه‌راه آذری
«	خیابان سپهبد زاهدی
«	قلهك ـ خیابان دولت
«	سه‌راه شهرآرا

۲ـ جایگاه های فروش خارج از تهران

رشت .قزوین . زنجان . رامسر .حالوس.آمل . اهواز . بادان . اصفهان . دلیجان. آباده . شیراز غرق‌آباد (قم) گرگان. مشهد . بجنورد تبریز میانه . اردبیل . کرمانشاه . همدان.مرند.

لطفا برای کسب اطلاعات بیشتر به مهندسی فرآورده‌ها-قسمت پخش شرکت ملی نفت ایران واقع در خیابان سپه مراجعه فرمایید

شرکت خدمات عمومی خلیج پارس
ترازنامه درپایان ۳۰ اسفند ۱۳۴۶

دارائی	ریال	ریال	بدهی	ریال
وجوه نقدی نزد بانکها	۱۹۸و۲۸۸		ستانکاران	۹۶۶ر۶۷۳
بدهکاران	۴ر۸۰۶ر۶۴۳		سپرده‌های دریافتی	۴ر۰۰۰ر۰۰۰
کارگاهها	۵ر۸۳۷ر۴۵۲			
اثاثه اداری	۷۹۳ر۹۱۵		سرمایه	۱ر۵۰۰ر۰۰۰
کسر میشود استهلاك	۲۶۲ر۱۳۸	۵۳۱ر۷۷۷	مطالبات شرکاء	۲ر۹۴۴ر۴۹۶
		۱ر۰۰۶ر۸۲۵	سودویژه نقل از سود وزیان ۱۳۴۶	۲ر۸۲۰ر۸۴۶
اتومبیل				
کسر میشود استهلاك	۲۳۸ر۸۸۰	۷۶۷ر۹۴۵		
جمع		۱۲ر۲۳۲ر۰۱۵ ریال	جمع	۱۲ر۲۳۲ر۰۱۵ ریال

حسابدار — مدیر عامل

حساب سود وزیان
برای عملکرد یکساله ۱۳۴۶

هزینه	ریال	درآمد	ریال
هزینه عملیات	۴۳ر۷۹۸ر۹۸۵	جمع‌درآمد از انجام خدمات برای	
هزینه‌های ثابت	۵ر۶۷۳ر۵۵۳	شرکتها	۵۲ر۵۹۸ر۶۶۶
استهلاك اثاثه اداری واتومبیل	۳۰۵ر۲۸۲		
سود ویژه	۲ر۸۲۰ر۸۴۶		
جمع	۵۲ر۵۹۸ر۶۶۶ ریال	جمع	۵۲ر۵۹۸ر۶۶۶

حسابدار — مدیر عامل شرکت

عصرشنبه درحضور مقامات اقتصادی و مدیران‌چند کمپانی بزرگ جهان

بزرگترین نمایشگاه وفروشگاه کالای صنعتی گشایش یافت

این موسسه درآینده، احتیاجات ولوازم یدکی‌واحدهای تولیدی را در محل تامین‌خواهدکرد

آقای ابوالقاسم نوروز « سمت چپ»مدیر کالای صنعتی گزارشی ازسوابق فعالیت های کالای صنعتی و برنامه های آینده باطلاع‌حضار رسانید .

بزرگترین‌نمایشگاه وفروشگاه کالای صنعتی ایران عصر روز شنبه با حضور چندتن‌ازمقامات وزارت اقتصاد و مدیران بزرگترین کمپانیهای تولید کننده خارجی و گروهی از شخصیت‌های اقتصادی و فروشندگان این کالا در خیابان ثبت گشایش یافت .

در این مراسم آقای ابوالقاسم‌نوروز مدیر و صاحب‌موسسه کالای‌صنعتی ضمن اظهار تشکر از مقاماتیکه در مراسم گشایش‌نمایشگاه وفروشگاه حضور یافته‌اند بخصوص آقایان «آلکس‌دورمر»،«هیونیل»و«سارگرو» که‌برای شرکت در مراسم افتتاح نمایشگاه ونز مطالعه برای‌امکانات سرمایه‌گذاری و تاسیس کارخانه ابزار سازی به‌ایران آمده بودند، تشکر کرده و به صحبت خودچنین ادامه داد:

* ۲۵ سال سابقه

کالای صنعتی طی مدت ۲۵سال سابقه‌ای که در خدمت به‌صنایع کشور دارد، همواره کوشش کرده است، در حدود معدودات خود ، مشکل صنایع راازنظر تهیه‌ابزارهای مخصوص ،حل کند و به تصدیق بسیاری از حضرات که این موسسه طی سالیان دراز فتخار خدمتگذاری آنان را داشته است، شعار این موسسه‌عرضه کردن‌جنس عالی به‌قیمت عادله و تهیه مایحتاج صنایع بوده است و در این زمینه نفع مادی در مرحله دوم قرارداشته است.

اینک که به رهبری خردمندانه شاهنشاه آریامهر ، صنایع ایران وارد مرحله جدیدی گردیده ورشد صنعتی کشور به سطح کشورهای مترقی جهان رسیده است، احتیاج به‌ابزارها و ماشین‌ابزار ووسائل دقیق بیش از پیش احساس‌میگردد، این موسسه وظیفه خود میداند که خودرا با تحولات صنعتی سالهای اخیر منطبق سازد.

● تهیه کاتالوگ

بدین منظوردرصدد برآمده‌است که نمایشگاهی از انواع ابزارها و لوازم صنعتی ، محصول سازندگان معروف جهان تاسیس نماید، واینک خوشوقت است که در انجام این منظور توفیق یافته‌است. گام‌دیگری که این موسسه برای خدمت به صنایع برداشته است تهیه وچاپ یك «کاتالك» از ابزارها ماشینهای ابزار و لوازم صنعتی به زبانهای فارسی‌وانگلیسی‌میباشد که‌هم‌اکنون در دست تهیه است و در آینده نزدیکی‌دراختیارصنایع‌ودانشکده‌های صنعتی قرار داده خواهد شد.

* تحویل مایحتاج

این موسسه همچنین در صدد تاسیس تشکیلاتی برای تسهیل در تحویل مایحتاج کارخانه‌های مرکز میباشد. این تشکیلات در آینده قادر خواهد بود لوازم مورد نیاز کارخانه‌هائی که در شعاع معینی‌از تهران قرار دارنددر کارخانه‌تحویل دهد وبا این عمل احتیاجات آنی صنایع را تامین کند.

به‌پیروی از منویات شاهنشاه آریامهر مبنی بر تهیه احتیاجات کشور در داخل ، این موسسه طرحهائی نیز برای تاسیس کارخانه‌های ابزار سازی تهیه‌نموده است.

امیدوار است که باراهنمائی و مساعدت مقامات مربوطه وتشریك مساعی همکاران عزیز صنفی ونیز دوستان خارجی دراجرای این‌طرحها نیز توفیق حاصل نماید.

مسلما چنانچه این موسسه در اجرای طرحهای خود موفق گردد کالاهائی عرضه خواهد نمود که‌از نظر جنس‌دارای استانداردبین‌المللی باشد.

* اهداء دیپلم

پس از اظهارات آقای نوروز ، آقایان الکس‌دورم و هیونیل که سلاطین «منه‌وتیغ‌اره» ومغناطیسهای صنعتی دنیا لقب گرفته‌اند هر یك تلاشهای مدیر و صاحب موسسه کالای صنعتی را مورد تمجید قرار دادند واز طرف کارخانجات خود دیپلم‌هائی بایشان اهداء کردند.

* جلوگیری ازاتلاف وقت

موسسه کالای صنعتی که‌درتهیه وعرضه انواع ماشین آلات صنعتی‌و لوازم سابقه ۲۵ ساله داردبا ایجاد نمایشگاه و فروشگاه جدید خود توانسته است تمرکز بیشتری در عرضه انواع کالاهای صنعتی مورد اطمینان فراهم سازد.

آقای نوروزاظهار امیدواری کرد که در شرایط جدید برای تامین احتیاجات صنایع‌ایران نقش‌عمده‌ای بعهده گیرد وبخصوص بتواندلوازم مورد نیاز کارخانجات را فورادر محل تامین سازد تا از اتلاف وقت‌و سرگردانی مدیران و مسئولان واحدهای صنعتی کشور باین‌طریق جلوگیری شود .

برای این منظور کلیه لوازم‌و قطعات‌ماشین آلات‌این‌موسسه‌شماره گذاری شده و بصورت «کاتالوك» مصوری در اختیار خریداران قرار خواهد گرفت‌و درصورت شکستگی ویاهر نوع اشکال دیگر که احتیاج به تعویض قطعه‌ای ضرورت پیدا کند. مسئولان‌مربوطه میتوانندتلفنی درخواست قطعه یدکی کنند.

● نیاز مملکت

مدیر موسسه کالای صنعتی‌معتقد است که عرضه کالاهای‌صنعتی این موسسه با شرایطی انجام خواهد شد که مملکت نیاز زیادی به‌آنها دارد. بعبارت دیگر این موسسه کوشش خواهد کرد فعالیت خودرا بتناسب با پیشرفت صنعتی کشور توسعه دهد وهرگونه کالای‌صنعتی را از بهترین انواع‌خود در اختیار خریداران بگذارد. مدیر موسسه کالای صنعتی دیروز ضمن مراجعه بوزارت اقتصاد برای تاسیس یك واحد صنعتی‌مجهز که بتواندانواع مته، تیغ‌اره ، ابزارهای برندصنعتی تیغچه ماشین‌تراش ،حدیده غلاویز، بورقو ، مته‌های الماس‌و مته مرغك را تولید کند آمادگی خودرااعلام داشت. واین طرح با شرکت فروشندگان ابزار و لوازم صنعتی وهمکاری‌فنی‌معروف‌ترین‌سازندگان این ابزارها اجرا خواهد شد.

وزیر اصلاحات ارضی وتعاون روستائی اعلام داشت تاپایان سال ۱۳۴۶

۸۶۵۲ شرکت تعاونی روستائی تأسیس شده است

کشاورزان درسال‌گذشته بیش از۳۹۴میلیون ریال درشرکت‌های تعاون روستائی سرمایه‌گذاری کرده‌اند

آقای ولیان وزیر اصلاحات‌ارضی وتعاون روستائی صبح دیروزهنگام افتتاح جلسه مجمع عمومی عادی صاحبان سهام سازمان تعاون روستائی ایران طی بیاناتی اظهار داشت :

درطول سال ۱۳۴۶ با تشکیل ۹۶۷ شرکت تعاون روستائی‌جدید موجبات عضویت ۱۳۷٫۹۷۴خانوار کشاورز مشمول قوانین اصلاحات ارضی درشرکت های تعاونی و برخورداری آنها از کمکها و مساعدت های ارزنده این شرکت‌ها فراهم گردیده است‌و بدین ترتیب از آغاز اجرای قوانین و مقررات اصلاحات ارضی تا آخر اسفندماه سال ۱۳۴۶ مجموعادرمناطق‌مختلف کشور تعداد ۸۶۵۲ شرکت تعاون روستائی تشکیل گردیده که‌تعداد ۱٫۱۰۵٫۴۰۲ خانوار روستانشین که تعدادعائله آنهابالغ‌بر۵٫۵۲۷٫۰۱۰ با قبول عضویت‌این‌شرکتها‌موجبات فعالیت های دائم و مستمر خود را در محدوده نظام یکپارچه تعاون فراهم نموده وبا استفاده ازاعتبارات توزیع‌شده وانواع خدمات وحمایت ها انجام شده وسیله این شرکت امکانات برخورداری از یك زندگانی‌نوینی‌را برای خودواعضای خانواده خود آماده نموده‌اند .

وزیر اصلاحات ارضی و تعاون روستائی اضافه نمود که میزان سرمایه گذاری کشاورزان در شرکت های‌تعاون روستائی مربوط که در حقیقت نوعی پس‌انداز تلقی می‌شود درسال ۱۳۴۶ بالغ بر ۳۹۴٫۱۵۱٫۶۱۶ ریال گردیده‌و این مبلغ در مقام مقایسه بامیزان سرمایه گذاری کشاورزان‌درشرکت های تعاون روستائی در سال۱۳۴۵ مبلغ۹۴٫۱۵۱٫۶۱۶ ریال افزایش نشان‌میدهد وبطور کلی‌کشاورزان عضو شرکت های تعاون روستائی‌از بدو شروع فعالیت های شرکت‌های تعاونی‌روستائی تاآخراسفند ۱۳۴۶ مجموعا مبلغ ۱٫۴۵۳٫۴۵۳٫۴۳۳ ریال درشرکت های تعاون‌روستائی مناطق مختلف‌کشور سرمایه - گذاری‌وبه عبارت دیگرپس انداز نموده‌اند وبا اینکه سرمایه - گذاری کشاورزان درشرکت های تعاون روستائی بصورت تصاعدی‌در حال افزایش وترقی است‌مع‌الوصف باید ترتیبی داده‌شود که روزبروز میزان این سرمایه گذاری ها و پس‌انداز ها افزایش حاصل نموده ودر نهایت امر کار بجائی رسد که شرکت های تعاونی از نظرتامین اعتبارات کوتاه مدت‌مورد نیاز خویش روی‌پاایستاده وبتدریج دخالت‌دولت برای اداره این‌شرکت هابنوعی نظارت عالیه تبدیل گردد

آقای ولیان به سخنان‌خود ادامه داد و اضافه نمود که کمك‌ومساعدت دولت به شرکت های‌تعاون‌روستائی بصورت مرتب‌ومستمرافزایش‌حاصل می‌نماید وتنها در یکماهه اخیرمبلغ ۱٫۵۶۳٫۵۰۰٫۰۰۰ ریال از محل اعتبارات عمرانی دولت و مبلغ ۶٫۹۰۰٫۰۰۰ ریال در اجرای قانون انحلال بنگاه خالصجات به سرمایه سازمان مرکزی تعاون روستائی افزوده شده‌است

وزیر اصلاحات ارضی و تعاون روستائی اضافه نمود که تا این تاریخ ۷۵ اتحادیه تعاون روستائی تشکیل شده که ۶۱۵۸ شرکت تعاون روستائی عضویت آنهارا‌قبول نموده‌اند .

درحالی که‌این‌اتحادیه هاتابایان سال ۱۳۴۵ فقط تعداد ۱۲۸۷ سهم ازسهام ده هزارریال‌سازمان‌مرکزی تعاون‌روستائی‌رابه مبلغ ۱٫۸۷۰٫۰۰۰ ریال خریداری نموده‌اند در سال ۱۳۴۶ این اتحادیه ها تعداد ۱۷۱۱۶ سهم از سهام ده هزار ریالی سازمان مرکزی تعاون روستائی رابه مبلغ ۱٫۷۱٫۱۶۰٫۰۰۰ ریال خریداری و در سه ماهه اول سال جاری نیز تقاضای خرید تعداد ۶۷۵۵ سهم ازسهام سازمان را به مبلغ ۶۷٫۵۵۰٫۰۰۰ ریال نموده‌اند که امروز پس‌از تصویب مجمع عمومی به‌سرمایه سازمان مرکزی تعاون روستائی ایران اضافه خواهد شد.

وباین ترتیب ملاحظه مینمایند که درسال ۱۳۴۶ سرمایه گذاری اتحادیه های تعاون روستائی در سازمان مرکزی تعاون روستائی ایران بیش‌از ۱۶ برابر سرمایه - گذاری این‌اتحادیه ها درظرف چند سال اولیه تشکیل سازمان مرکزی تعاون روستائی ایران بوده‌است.

* منویات شاهنشاه

آقای ولیان اضافه کرد که امروز باتصویب و تاییدمجمع عمومی صاحبان‌سهام‌مبلغ ۱٫۶۳۷٫۹۵۰٫۰۰۰ ریال بسرمایه سازمان مرکزی تعاون روستائی ایران اضافه میشود که از این مبلغ ۱٫۵۷۰٫۴۰۰٫۰۰۰ ریال متعلق بدولت و ۶۷٫۵۵۰٫۰۰۰ ریال آن متعلق به ۷۶ اتحادیه تعاون روستائی می باشد وبا توجه باینکه موجبات این افزایش سرمایه قابل‌توجه در چهارماهه اخیر فراهم شده است ملاحظه‌می‌شود

آقای عبدالعظیم ولیان وزیراصلاحات ارضی‌وتعاون‌روستائی هنگام‌گشایش مجمع عمومی صاحبان سهام سازمان مرکزی تعاون روستائی .

فرمائید که در اجرای منویات اعلیحضرت‌همایون‌شاهنشاه‌آریامهر برای‌حمایت شرکت های تعاون روستائی تاچه حد تلاش‌و کوشش بعمل آمد و خواهد آمد

وزیر اصلاحات ارضی و تعاون روستائی اضافه نمود در حالی که ازفعالیت فرد فرد همکاران خودو مخصوصا مدیر عامل سازمان و اعضای هیئت مدیره وبازرسین در زمینه گسترش شبکه تعاون روستائی کشور در سال ۱۳۴۶ صمیمانه تشکر و حق شناسی‌می‌نمایم مع‌الوصف نباید فراموش کنیم که درراه‌فراهم‌نمودن‌موجبات عضویت بیش‌از۱٫۸۰۰٫۰۰۰ خانوار زارعی که هنوز از حمایت های شرکت های تعاونی روستائی برخوردار نیستند و تعمیم نظام یکپارچه تعاون در کلیه روستاهای کشورو آشنا نمودن زارعین عضو شرکت های تعاونی‌به جنبه های انسانی‌نظام‌تعاون و تعلیم آموزش وتربیت مدیران عامل حرفه‌ای‌برای شرکت‌های تعاون‌روستائی مملکت وبالاخره ادغام شرکت های تعاون روستائی‌در یکدیگرو افزایش‌تعداد اعضای شرکت ها از این راه وتا آنجا که امکان داشته‌باشد وظایف وبرنامه های بسیار سنگینی‌را در مقابل داریم که به تدریج‌جزئیات این برنامه ها باطلاع هموطنان‌عزیز خواهد رسید

* قدردانی

وزیر اصلاحات ارضی وتعاون روستائی در خاتمه اظهارات‌خویش ضمن قدردانی از خدمات و فعالیت بازرسین سازمان مرکزی تعاون روستائی اضافه‌نمودباینکه‌بازرسان این سازمان از هر جهت‌مورداعتماد من هستند ودرراه انجام وظایف محوله‌بخود از هیچ کوششی فروگذارننموده‌اند مع‌الوصف ترتیبی داده خواهد شد که یك هیئت‌از صاحبان‌سهام‌مبلغ ۱٫۶۳۷٫۹۵۰٫۰۰۰ ریال بسرمایه سازمان مرکزی تعاون روستائی ایران اضافه میشود که از این مبلغ ۱٫۵۷۰٫۴۰۰٫۰۰۰ ریال متعلق بدولت و ۶۷٫۵۵۰٫۰۰۰ ریال آن متعلق به ۷۶ اتحادیه تعاون روستائی می باشد وبا توجه باینکه موجبات این افزایش سرمایه قابل‌توجه در چهارماهه اخیر فراهم شده است ملاحظه‌می‌شود که روزبروز باید ترتیبی داده‌شود که میزان این سرمایه گذاری ها و پس‌انداز ها افزایش حاصل نموده ودر نهایت امر کار بجائی رسد که شرکت های تعاونی از نظرتامین اعتبارات کوتاه مدت‌مورد نیاز خویش روی‌پاایستاده وبتدریج دخالت‌دولت برای اداره این‌شرکت هابنوعی نظارت عالیه تبدیل گردد

آقای ولیان به سخنان‌خود ادامه داد و اضافه نمود که کمك‌ومساعدت دولت به شرکت های‌تعاون‌روستائی بصورت مرتب‌ومستمرافزایش‌حاصل می‌نماید وتنها در یکماهه اخیرمبلغ ۱٫۵۶۳٫۵۰۰٫۰۰۰ ریال از محل اعتبارات عمرانی دولت و مبلغ ۶٫۹۰۰٫۰۰۰ ریال در اجرای قانون انحلال بنگاه خالصجات به سرمایه سازمان مرکزی تعاون روستائی افزوده شده‌است

وزیر اصلاحات ارضی و تعاون روستائی اضافه نمود که تا این تاریخ ۷۵ اتحادیه تعاون روستائی تشکیل شده که ۶۱۵۸ شرکت تعاون روستائی عضویت آنهارا‌قبول نموده‌اند .

درحالی که‌این‌اتحادیه هاتابایان سال ۱۳۴۵ فقط تعداد ۱۲۸۷ سهم ازسهام ده هزارریال‌سازمان‌مرکزی تعاون‌روستائی‌رابه مبلغ ۱٫۸۷۰٫۰۰۰ ریال خریداری نموده‌اند در سال ۱۳۴۶ این اتحادیه ها تعداد ۱۷۱۱۶ سهم از سهام ده هزار ریالی سازمان مرکزی تعاون روستائی رابه مبلغ ۱٫۷۱٫۱۶۰٫۰۰۰ ریال خریداری و در سه ماهه اول سال جاری نیز تقاضای خرید تعداد ۶۷۵۵ سهم ازسهام سازمان را به مبلغ ۶۷٫۵۵۰٫۰۰۰ ریال نموده‌اند که امروز پس‌از تصویب مجمع عمومی به‌سرمایه سازمان مرکزی تعاون روستائی ایران اضافه خواهد شد.

وباین ترتیب ملاحظه مینمایند که درسال ۱۳۴۶ سرمایه گذاری اتحادیه های تعاون روستائی در سازمان مرکزی تعاون روستائی ایران بیش‌از ۱۶ برابر سرمایه - گذاری این‌اتحادیه ها درظرف چند سال اولیه تشکیل سازمان مرکزی تعاون روستائی ایران بوده‌است.

* منویات شاهنشاه

آقای ولیان اضافه کرد که امروز باتصویب و تاییدمجمع عمومی صاحبان‌سهام‌مبلغ ۱٫۶۳۷٫۹۵۰٫۰۰۰ ریال بسرمایه سازمان مرکزی تعاون روستائی ایران اضافه میشود که از این مبلغ ۱٫۵۷۰٫۴۰۰٫۰۰۰ ریال متعلق بدولت و ۶۷٫۵۵۰٫۰۰۰ ریال آن متعلق به ۷۶ اتحادیه تعاون روستائی می باشد وبا توجه باینکه موجبات این افزایش سرمایه قابل‌توجه در چهارماهه اخیر فراهم شده است ملاحظه‌می‌شود که روزبروز باید ترتیبی داده‌شود که میزان این سرمایه گذاری ها و پس‌انداز ها افزایش حاصل نموده ودر نهایت امر کار بجائی رسد که شرکت های تعاونی از نظرتامین اعتبارات کوتاه مدت‌مورد نیاز خویش روی‌پاایستاده وبتدریج دخالت‌دولت برای اداره این‌شرکت هابنوعی نظارت عالیه تبدیل گردد

آقای ولیان به سخنان‌خود ادامه داد و اضافه نمود که کمك‌ومساعدت دولت به شرکت های‌تعاون‌روستائی بصورت مرتب‌ومستمرافزایش‌حاصل می‌نماید وتنها در یکماهه اخیرمبلغ ۱٫۵۶۳٫۵۰۰٫۰۰۰ ریال از محل اعتبارات عمرانی دولت و مبلغ ۶٫۹۰۰٫۰۰۰ ریال در اجرای قانون انحلال بنگاه خالصجات به سرمایه سازمان مرکزی تعاون روستائی افزوده شده‌است

وزیر اصلاحات ارضی و تعاون روستائی اضافه نمود که تا این تاریخ ۷۵ اتحادیه تعاون روستائی تشکیل شده که ۶۱۵۸ شرکت تعاون روستائی عضویت آنهارا‌قبول نموده‌اند .

درحالی که‌این‌اتحادیه هاتابایان سال ۱۳۴۵ فقط تعداد ۱۲۸۷ سهم ازسهام ده هزارریال‌سازمان‌مرکزی تعاون‌روستائی‌رابه مبلغ ۱٫۸۷۰٫۰۰۰ ریال خریداری نموده‌اند در سال ۱۳۴۶ این اتحادیه ها تعداد ۱۷۱۱۶ سهم از سهام ده هزار ریالی سازمان مرکزی تعاون روستائی رابه مبلغ ۱٫۷۱٫۱۶۰٫۰۰۰ ریال خریداری و در سه ماهه اول سال جاری نیز تقاضای خرید تعداد ۶۷۵۵ سهم ازسهام سازمان را به مبلغ ۶۷٫۵۵۰٫۰۰۰ ریال نموده‌اند که امروز پس‌از تصویب مجمع عمومی به‌سرمایه سازمان مرکزی تعاون روستائی ایران اضافه خواهد شد.

وباین ترتیب ملاحظه مینمایند که درسال ۱۳۴۶ سرمایه گذاری اتحادیه های تعاون روستائی در سازمان مرکزی تعاون روستائی ایران بیش‌از ۱۶ برابر سرمایه - گذاری این‌اتحادیه ها درظرف چند سال اولیه تشکیل سازمان مرکزی تعاون روستائی ایران بوده‌است.

* منویات شاهنشاه

آقای ولیان اضافه کرد که امروز باتصویب و تاییدمجمع عمومی صاحبان‌سهام‌مبلغ ۱٫۶۳۷٫۹۵۰٫۰۰۰ ریال بسرمایه سازمان مرکزی تعاون روستائی ایران اضافه میشود که از این مبلغ ۱٫۵۷۰٫۴۰۰٫۰۰۰ ریال متعلق بدولت و ۶۷٫۵۵۰٫۰۰۰ ریال آن متعلق به ۷۶ اتحادیه تعاون روستائی می باشد وبا توجه باینکه موجبات این افزایش سرمایه قابل‌توجه در چهارماهه اخیر فراهم شده است ملاحظه‌می‌شود که روزبروز باید ترتیبی داده‌شود که میزان این سرمایه گذاری ها و پس‌انداز ها افزایش حاصل نموده ودر نهایت امر کار بجائی رسد که شرکت های تعاونی از نظرتامین اعتبارات کوتاه مدت‌مورد نیاز خویش روی‌پاایستاده وبتدریج دخالت‌دولت برای اداره این‌شرکت هابنوعی نظارت عالیه تبدیل گردد

آقای ولیان به سخنان‌خود ادامه داد و اضافه نمود که کمك‌ومساعدت دولت به شرکت های‌تعاون‌روستائی بصورت مرتب‌ومستمرافزایش‌حاصل می‌نماید وتنها در یکماهه اخیرمبلغ ۱٫۵۶۳٫۵۰۰٫۰۰۰ ریال از محل اعتبارات عمرانی دولت و مبلغ ۶٫۹۰۰٫۰۰۰ ریال در اجرای قانون انحلال بنگاه خالصجات به سرمایه سازمان مرکزی تعاون روستائی افزوده شده‌است

وزیر اصلاحات ارضی و تعاون روستائی اضافه نمود که تا این تاریخ ۷۵ اتحادیه تعاون روستائی تشکیل شده که ۶۱۵۸ شرکت تعاون روستائی عضویت آنهارا‌قبول نموده‌اند .

درحالی که‌این‌اتحادیه هاتابایان سال ۱۳۴۵ فقط تعداد ۱۲۸۷ سهم ازسهام ده هزارریال‌سازمان‌مرکزی تعاون‌روستائی‌رابه مبلغ ۱٫۸۷۰٫۰۰۰ ریال خریداری نموده‌اند در سال ۱۳۴۶ این اتحادیه ها تعداد ۱۷۱۱۶ سهم از سهام ده هزار ریالی سازمان مرکزی تعاون روستائی رابه مبلغ ۱٫۷۱٫۱۶۰٫۰۰۰ ریال خریداری و در سه ماهه اول سال جاری نیز تقاضای خرید تعداد ۶۷۵۵ سهم ازسهام سازمان را به مبلغ ۶۷٫۵۵۰٫۰۰۰ ریال نموده‌اند که امروز پس‌از تصویب مجمع عمومی به‌سرمایه سازمان مرکزی تعاون روستائی ایران اضافه خواهد شد.

وباین ترتیب ملاحظه مینمایند که درسال ۱۳۴۶ سرمایه گذاری اتحادیه های تعاون روستائی در سازمان مرکزی تعاون روستائی ایران بیش‌از ۱۶ برابر سرمایه - گذاری این‌اتحادیه ها درظرف چند سال اولیه تشکیل سازمان مرکزی تعاون روستائی ایران بوده‌است.

طی سال ۱۳۴۶ ، درمنطقه تهران

در آمد برق ۲٫۰۶۶ میلیون ریال بود

این‌رقم ۲۸۵ درصد نسبت به سال ۱۳۴۲ افزایش‌داشت

وزیر آب و برق در دنبال‌اظهارات خودپیرامون‌علل‌خاموشیهای‌موضعی برق در مجلس شورایملی ضمن پاسخ باین سئوال که نسبت به تعقیب یا تغییر مسئولین‌ومتصدیان امر چه اقدامی صورت گرفته‌است توضیح داد :

مسئولان فعلی شرکت‌برق‌منطقه‌ای تهران تقریبا همزمان با تاسیس وزارت آب و برق تصدی تامین برق شهر تهران‌رابعهده گرفته‌اند ودراین مدت باکار وکوشش‌شبانه روزی و صداقت توفیق چشمگیری در ایجاد یك تحول سریع دروضع برق تهران بدست آورده‌اند که قبلا توسعه فیزیکی‌آن‌بعرض‌رسید وارقام زیر شاهد گویائی براین موفقیت است :

۱- تعداد مشترکین در سال۴۲ برابر ۱۲۸،۰۰۰ و درسال ۱۳۴۷ برابر سیصد هزار که ۲۳۵درصد رقم اولیه است .

* برق خریداری

۲- جمع نیروی برق خریداری و تولیدی سال ۴۲ برابر با ۳۳۲ میلیون کیلووات ساعت و درسال ۱۳۴۶ این رقم به ۹۵۱ میلیون کیلووات ساعت رسید که ۲۸۷در صد رقم اولیه است . وبر آورد فروش سال ۱۳۴۷ در حدود۱٫۴ میلیارد کیلووات‌ساعت ۴۰۰درصد رقم اولیه است .

۳- جمع نیروی برق فروخته شده سال ۴۲ معادل ۲۴۶ میلیون کیلووات ساعت‌دربرابر۷۵۳میلیون کیلووات ساعت سال۴۶ باافزایش ۲۰۵ درصد .

۴- حداکثر تولید برق اول‌شب سال ۴۲ برابر ۷۷،۱۰۰ کیلووات دربرابر ۲۴۷،۴۵۰ کیلووات در ۱۱تیرماه ۱۳۴۷ با افزایش ۳۲۱ در صد .

۵- افت شبکه در سال۴۲برابر با ۳۶ درصد و در سال ۴۶برابربا ۲۰۹ درصد که حاکی از بهبود نسبی شبکه است .

● درآمد

۶- درآمد شرکت در سال ۴۲ معادل ۷۳۵ میلیون ریال در مقابل ۲۰۶۶ میلیون ریال در سال۴۶ و افزایش ۲۸۵ درصد این ارقام و همچنین سرپرستی ۵ میلیاردریال کارهای نوسازی که در این مدت انجام شده و قسمت اعظم کارهای توسعه خطوط انتقال و شبکه که بدون کمك مقاطعه کاران‌ومستقیما وبصورت امانی توسط کارکنان‌برق تهران اجرا گردیده نمایشگر کوشش گروه فعال و فداکاری است که عمر خودرادرداه‌سازندگی زیربنای اقتصادی ایران صرف‌می کنند .

وزارت آب و برق تلاش‌عاشقانه آنان را در تامین برق تهران و توسعه آن تا قلب روستاهای‌اطراف و صنایع حول و حوش این مرکز اقتصادی سرمشقی برای سایر کارکنان این وزارت و شایسته تشویق و تقدیر میداند و کوشش خواهد کرد که کارکنان مذکور از انتقاداتی که بیشتر بر اثر سوء تفاهم و عدم اطلاع از موقعیت های برق تهران‌و مشکلات زود-گذر ناشی میشود دلسرد نشوند.

* هزینه‌های پرسنلی

در پاسخ میزان درآمد و هزینه های پرسنلی شرکت برق‌منطقه‌ای تهران از تاریخ تاسیس شرکت تاکنون چه مبلغ می‌باشد ؟ نیز باستحضار میرساند که شرکت برق منطقه‌ای تهران تنها جانشین بنگاه برق تهران که‌محدوده‌عملش در سال ۴۲ منحصر به حدوداخل شهر تهران‌بودو در این محدوده ۳۱ شرکت خصوصی دیگر هم فعالیت داشتند نیست بلکه علاوه بر تامین برق پایتخت انرژی‌مورد احتیاج منطقه تهران شامل‌قزوین کرج،ساوه، قم گرمسار، ورامین، دماوند ، فیروزکوه ، اوشان،قشم میگون ، ایوانکی ، سمنان،زنجان رابعهده دارد ، علاوه‌براین‌شرکت برق منطقه‌ای تهران کلیه‌کارهای توسعه و نوسازی شبکه فشارقوی ۶۰ و ۲۰ کیلو ولت و فشار ضعیف و ساختمان پستها رامستقیما با کارگران خود بصورت امانی انجام میدهد حال آنکه در سابق این عملیات بوسیله مقاطعه کاران‌انجام میشد .

در عین حال یادآوری این‌نکته ضروری است که ضمن تحویل فعالیت ۲۷ شرکت داخل تهران‌که تاکنون در شبکه ادغام شده‌اند و همچنین موسسات برق شهرستان های قزوین ، قم ساوه وغیره‌تعداد زیادی عوامل انسانی ازاین‌شرکت ها وشهرداریهای بشرکت برق منطقه‌ای تهران بارث رسیدند که اگر این موسسه راسا اقدام به توسعه تاسیسات خود باین‌شهرها میکرد باین تعداد کارمندو کارگر نیازی نداشت و مسائل اجتماعی این شرکت را وادار بقبول آنان نمود .

بنابراین در مقایسه ارقام سال ۴۲و۴۶برای‌ارزیابی واقعی وصحیح باید این دو نکته را درنظر گرفت.

● کارکنان

با توضیح فوق‌تعداد کارمندان بنگاه سابق برق تهران در محدوده شهر تهران در سال۴۲ برابر۵۵۱ و تعداد کارگران ۹۶۴نفر بوده‌اند ودرسال ۱۳۴۷ این تعدادبه۱۰۹۷ نفر کارمند و ۱۷۹۷ نفر کارگر اضافه شده که‌نماینده‌افزایش۱۹۷ درصد برای کارمند و۱۸۷ درصد برای کار در مقابل افزایش ۳۰۵ درصد تولید برق است واگرتعداد کارکنان شرکتها و شهرداریهای ادغام شده و همچنین کارکنان توسعه و نوسازی را از ارقام فوق کم کنیم نسبت های بهتری‌بدست می آید .

از لحاظ دانش عمومی واطلاعات فنی ۵۳٫۲درصد کارمندان درسال ۴۲ دارای تحصیلات ششم ابتدائی و کمتر از آن بودند و فقط ۷٫۰در صد آنان تکنیسین دیپلمه بودند در حالیکه در سال ۱۳۴۶ میزان کارمندان با تحصیلات شش‌ابتدائی و کمتر به ۲۹٫۵ در صد تقلیل یافته و تکنیسین دیپلمه به۱۲٫۵ در صد افزایش حاصل کرده واین حاکی از دقت و مراقبت به‌بهبود نیروی انسانی و سوق آن بسمت تخصص و مهارت است .

هزینه پرسنلی سال۱۳۴۲معادل ۱۴۲ میلیون ریال در مقابل ۷۳۵ میلیون ریال درآمد ناخالص و نسبت هزینه بدرآمد معادل ۱۹٫۵ درصد در سال ۱۳۴۶ به ۴۵۱ میلیون ریال رسیده که پس از وضع دستمزد ۶۰۰ نفر که‌درکار نوسازی و امور نواحی مشغولندو این رقم بالغ بر ۵۳ میلیون ریال تعیین شده است برابر با ۳۹۸ میلیون ریال‌هزینه پرسنلی‌دربرابر ۲۰۶۶ میلیون ریال درآمدو نسبت ۳۹۸ به ۲۰۶۶ مساوی ۱۸٫۷درصد می باشد و علیرغم تعداد زیادی کارکنان شرکتهای خصوصی که بشرکت برق‌منطقه‌ای تهران‌تحمیل شده‌اند وبالا رفتن دستمزدهای ۴ ساله و حقوق بالاتر که در اثر تغییر ترکیب کارکنان بنفع دانش و تخصص فنی باید پرداخت شود معذالك در نسبت حقوق پرسنلی‌و درآمد تقلیل ۰٫۸ درصد حاصل شده است که حاکی از رویه صرفه جوئی است .

بمناسبت فرارسیدن تابستان وتعطیل‌مدارس :

کلاسهای فشرده

(دوره ازیك ماه ونیم تاسه ماه)

خیاطی - آشپزی - ماشین‌نویسی منشیگری - انگلیسی - آرایش و زیبائی - گلسازی- گل آرائی - رقص وموسیقی - فارسی- کمك های اولیه - سنگدوزی و ....

برای نامنویسی بدبیرخانه انجمن‌دوشیزگان وبانوان (خیابان بهار شمالی- نبش نامجو - تلفنهای ۷۵۶۸۳۱ و ۷۶۴۹۸۴) مراجعه فرمائید.

ترازنامه شرکت مصلح بامسئولیت‌محدود

بانکهاوصندوق	۲۲۵۴ر۵۰	سرمایه	۷۰۰۰۰۰
اشخاص واعتبارات	۴۴۰۱۸۲ر-		
ضررامسال وسنوات	۲۵۸۵۶۳ر۵۰		
تراز	۷۰۰۰۰۰ر۰		۷۰۰۰۰۰

آ-۱۲۹۸۹

ترازنامه شرکت صادراتی ویوگردو بامسئولیت محدود از ۱ر۱ر۱۳۴۶ الی ۳۰ر۱۲ر۱۳۴۶

شرح	دارائی	شرح	دیون
موجودی نقدی‌وبانکها	۲۸۰۳۲	سرمایه	۳۰۰۰۰۰
بدهکاران	۱۲۰۱۹۷۰۹	بستانکاران	۱۴۲۷۵۴۲
موجودی چوب	۷۳۷۳۶۱	سودویژه	۳۴۴۰۲۰
اثاثیه اداری و کار	۸۶۴۶۰		
جمع	۲۰۷۱۵۶۲		۲۰۷۱۵۶۲

سودوزیان شرکت از ۱ر۱ر۴۶ الی ۳۰ر۱۲ر۴۶

	بدهکار هزینه		درآمد
هزینه ها	۲۵۷۴۲۲	سود سال‌قبل	۳۶۲۶۱۴
سود ویژه	۳۴۴۰۲۰	سود سال ۴۶	۲۳۸ر۸۲۸
جمع	۶۰۱۴۴۲		۶۰۱۴۴۲

آ-۱۳۰۳۱ شرکت صادراتی‌ویو گردوبامسئولیت محدود

آگهی تجدید دعوت مجمع فوق‌العاده

چون مجمع عمومی فوق‌العاده مورخ بیست و هفتم تیرماه ۱۳۴۷ صاحبان سهام‌شرکت تعاونی تهیه و توزیع گوشت گاو وگوساله تهران وحومه بعلت عدم حصول اکثریت‌سهامداران تشکیل نگردید بدین لحاظ از صاحبان سهام دعوت میشود که در مجمع عمومی فوق‌العاده مجدد که در ساعت هفت (۷) بعد از ظهر روز چهارشنبه نهم امرداد ماه چهل و هفت (۹ ر ه ۱۳۴۷) در محل شرکت (دروازه شمیران -خیابان هدایت) تشکیل میشود نادر دست داشتن کارت عضویت شرکت فرمایند:

دستور جلسه

۱- حذف دو کلمه (پروانه قصابی) از ماده ۹ اساسنامه ودرج دوکلمه (سابقه کشتار) بجای آن

۲- تصویت والحاق ماده دیگری به‌آئین‌نامه

رئیس هیئت مدیره شرکت تعاونی تهیه و توزیع گوشت‌گاو وگوساله تهران و حومه مرتضی طوسی

آ-۲۵۰۹۲

از: ساندی تایمز
ترجمه: هوشنگ کوچک شوشتری

اسرار زندگی کلنل لورنس

-۳۵-

لورنس: نابغه‌ای در تاریخ انگلستان

لورنس به شارلوت شاو گفته بود که در نظردارد بزودی کتابی در باره کارمنت بنویسد ، اما این نقشه‌لورنس هیچگاه‌بمرحله عمل‌در نیامد زیرا بزودی قراربود بازنشسته شود. لورنس تصمیم داشت این کتاب‌را «اعتراف ایمان» نام‌گزاری کند.

لورنس در روز نهم دسامبرسال ۱۹۳۳ روزیکه در «ساوت‌مپلتون» به‌گروه نجات دریائی نیروی هوائی سلطنتی پیوست بفکر نوشتن چنین کتابی افتاده و به شارلوت‌شاو مینویسد :

« دیشب واقعه‌ای برایم رخ داد، من دیشب تاساعت ۵ صبح بیدار ماندم . تومیدانی من سالهاست‌با حالتی غمگین و متفکر متحیرم که در نیروی دریائی چه میکنم ، امادر عین حال قادر نیستم آنرا رها کنم. دیشب ناگهان دریافتم من‌میبایستی نوشتن کتابی را بنام «اعتراف‌ایمان» شروع کرده باشم . آغاز بکاردوی این کتاب میبایستی در همان زمان نوشتن کتاب «ضرابخانه» صورت میگرفت . لازم بوده که‌من مقداری از وقایع‌قبل‌از ورودبه نیروی‌هوائی وحین خدمت در آنرا در این کتاب منعکس کرده باشم، اما باورودمابه واحدهای آخرین ذخیره که لردها انتظار آنرا داشتندوتا ورودآراممان هنوز موفق بچنین کاری نشده‌ام ، من نقشه آنرا بخوبی تنظیم کرده‌ام، اما این کار وقت زیادی میخواهد. شما میدانید که کتاب«ضرابخانه» چندان چنگی‌بدل نمیزندو باوجودی که کتابی کوچک است تردید دارم که آنرا بپایان خواهم رساندیانه، منظور من در این کتاب نشان‌دادن حقایقی مربوط به‌نسلی است که من در میان آن میزیسته‌ام.»

*** کتابی بزرگ**

کتاب «اعتراف ایمان» میتوانست کتابی بزرگ‌باشد، اما عمر لورنس کفاف نوشتن آنرا نداد.

در ماه مه سال ۱۹۳۵، شش‌ماه پس از بازنشسته شدن از نیروی هوائی پادشاهی انگلستان لورنس در نزدیکی کلبه‌ای که در آن میزیست در «کلودزهیل» از ایالت «دورست» در حالیکه موتور سیکلت میراند برای احتراز از تصادف‌بادو کودکی که درخیابان بازی‌میکردند از جاده منحرف شدوبه بمبان‌درختان اطراف جاده پرتاب میشود ، دراثر این تصادف لورنس زندگی رابدرود میگوید .مرگ او نیز مانند اشعارش غیرعادی و غیر مترقبه است.

● نابغه‌ای بزرگ

از لورنس جز دویست لیره که‌از منافع کارهای ادبی او عایدش‌شده ومقداری کاغذ ونامه‌های خصوصی وطرح چند داستان بجای نمی‌ماند.

پس از مرگ لورنس مردم‌انگلستان از خود سئوال میکردند «آیا او بزرگترین نابغه‌ای نبوده که طی‌دو قرن گذشته انگلستان بخود دیده است ؟»

آیا گفته چرچیل در باره او که «زمانیکه ما از کوششهایمان ناامید میگشتیم و در غباری ازیاس فرو میرفتیم‌افسانه‌لورنس ویادآوری چهره او در صحرا ،شعله‌های جاودانه امید را به روحمان‌میدمید.» حاکی از این نیست که چرچیل‌با تمام قدرت روحیش نیز اورا نابغه میدانسته است.

قدر مسلم اینستکه بارقه‌های‌نبوغ در جسم‌نحیف او پس سرکش بوده‌اند. واقعه غم‌انگیز ودردناک «درا» آثار نبوغ را در لورنس در مسیری انداخت که موجبات سرشکستگی ابدی‌او را فراهم‌آورد. این واقعه باعث شد که لورنس زندگی آشفته خودرادر راهی‌تاریک وبتنهائی پایان رساند.

بروی سنك قبر لورنس در مورتون برروی یك کارت‌این جمله بوسیله شخصی ناشناسی نوشته شده است «به تی.ای . لورنس که شایسته داشتن مقامی‌در صف‌شجاعان‌است.»

پایان

ترازنامه سال ۱۳۴۶ شرکت‌تضامنی باربری خوزستان (صراف‌زاده)

دارائی	مبلغ	بدهی	مبلغ
موجودی بانکها وصندوق	۱۶۲٫۹۸۶٫۱۵	سرمایه طبق اساسنامه	۷۵۰٫۰۰۰
اثاثیه و حساب جاری بااشخاص	۷٫۸۸۵٫۶۱۰	حساب جاری بااشخاص	۷٫۱۵۴٫۱۹۰٫۵۰
	۸٫۰۴۸٫۵۹۶٫۱۵		۷٫۹۰۴٫۱۹۰٫۵۰
		سودویژه	۱۴۴۴۰۵٫۶۵
موازنه	۸٫۰۴۸٫۵۹۶٫۱۵		۸٫۰۴۸٫۵۹۶٫۱۵

حساب سودوزیان عملکرد سال ۱۳۴۶ شرکت‌تضامنی باربری خوزستان (صراف‌زاده)

درآمد	مبلغ	هزینه	مبلغ
سودحاصله ازحق‌العمل کاری	۱٫۰۲۲٫۹۹۶٫۶۵	حقوق کارکنان شرکت	۴۰۸۴۰۰
		هزینه‌های عمومی	۴۷۰۱۹۱
	۱٫۰۲۲٫۹۹۶٫۶۵		۸۷۸۵۹۱
		سودویژه	۱۴۴۴۰۵٫۶۵
موازنه	۱٫۰۲۲٫۹۹۶٫۶۵		۱٫۰۲۲٫۹۹۶٫۶۵

آ_۱۳۱۰۷

آموزش‌وپرورش در روستاها

از نظرمدیر سرویسهای آموزشی «ولتای علیا» (افریقا) مدارس نباید تنها دانش آموز «بسازند» بلکه باید مردان کارآمدی بجامعه‌تحویل دهند .

در اینجا نظریه «ژزف کی ـزربو» رئیس سرویسهای تعلیم و تربیتی «ولتای علیا» را در مورد آموزش‌و پرورش میخوانید:

امروز در «ولتای‌علیا» ۲۲۸۰۰ دانش‌آموزدرآموزشگاههای‌روستائی مشغول تحصیل هستند. در نتیجه افتتاح این‌آموزشگاهها امرآموزش وپرورش بطور قابل توجهی‌افزایش یافته وعده زیادی که باخذ گواهی نامه نائل شده‌اند اکنون با روحیه جدیدی در زمین زراعتی مشغول‌کار شده‌اند . این مسئله در بالا بردن سطح تولید تائیر فراوانی داشته ولی هنوز مسائلی وجوددارد که‌باید هرچه زودتر راه‌حلی برای آنهاپیدا شود.

از جنبه تعلیم و تربیت نتایجی که از این آموزشگاهها بدست می‌آید چندان قابل توجه نیست زیرا دوره این‌آموزشگاهها سه‌سال است و این مدت برای تربیت کودکان کافی نیست.

از جنبه اجتماعی نیز یك مشکل جدی پیش می‌آید و آن سن دانش آموزان است . کودکان اغلب‌از سن‌دوازده سالگی‌درآموزشگاههای روستائی مشغول تحصیل میشوند. **ودر پانزده‌سالگی دوره آموزشگاه را تمام‌می‌کند باین ترتیب‌نمی‌توانند در محیط اجتماعی خود قدرتی‌داشته باشند ووقتی که آنها سخن از شیوه‌های نوین در امر کشاورزی بمیان‌می‌آورند موجب‌خنده‌بزرگترها میشوند .روستائیان میگویند که‌این کودکان نمی‌توانند بمادرس کشاورزی یاد بدهند.**

از این‌رو در نظر است که آموزشگاههای جدیدی که دوره آنها «چهار تا شش سال خواهدبود تاسیس شود .از طرف دیگر تعلیمات اساسی کودکان باید با محیط اجتماعی آنها تناسب داشته باشد. این مسئله نیز قابل توجه است‌که اغلب در آموزشگاههای روستائی‌به مسائل مربوط به تربیت بدنی و تعلیمات مدنی توجه نمی‌شود اکنون در نظر است بطور کلی دربرنامه‌های آموزشی مدارس روستائی «ولتای علیا» اصلاحاتی بعمل آید و هدف این اختلافات آن است که آموزشگاهها مردان کاری بجامعه تحویل دهند.

مطبوعات، جهان

انجمن دوستداران بانوان

نامنویسی برای دوره جدید :

کلاس منشیگری

شامل : حسابداری ـ بایگانی ـ نامه‌نگاری اداری ـ اصول منشیگری ـ ماشین نویسی ـ آشنائی باقوانین ـ آداب معاشرت ـآشنائی با ماشین های حساب ...

زیر نظر دکتر سلطانی ـ دکتر حاج سید جوادی ـ خانم مهرانگیز علیزاده ـ دوره سه‌ماه‌ـ شهریه ۸۰۰ ریال

علاوه براین ، برای‌دوره جدید این کلاس ها نام نویسی میشود :

خیاطی ـ آشپزی ـ آرایش و زیبائی ـماشین نویسی ـ گلسازی ـ گل آرائی ـ زبان انگلیسی

برای نام نویسی‌بدبیرخانه‌انجمن دوشیزگان وبانوان (بهارشمالی ـنبش نامجو ـ تلفن ۷۵۰۶۸۳۱و۷۶۴۹۸۴) مراجعه فرمائید

جمعیت شیرو خورشید سرخ‌ایران

لیسانس پرستاری

جمعیت شیر و خورشید سرخ ایران برای آموزشگاه عالی پرستاری رضاشاه کبیر درسال تحصیلی مهر ۴۷ـ۱۳۴۸ تعدادی دوشیزه داوطلب از طریق کنکور با شرایط ذیل میپذیرد :

۱ـ سن بین ۱۸الی ۳۰ سال .
۲ـ داشتن دیپلم کامل متوسطه (رشته طبیعی .یا ریاضی) .
۳ـ ۴برگ رونوشت مصدق شناسنامه .
۴ـ سیصد ریال مخارج کنکور .

داوطلبان میتوانند جهت‌ثبت‌نام بادردست داشتن مدارك زیر همه‌روزه از این تاریخ تا ۲۵ مرداد ماه‌باستثنای روز های تعطیل از ساعت ۸ صبح تا ۴ بعداز ظهر به آموزشگاه عالی پرستاری رضاشاه کبیر (واقع درشهرری جنب آرامگاه) مراجعه نمایند .

۱ـ مدرك ششم متوسطه .
۲ـ ۶قطعه عکس ۳×۴ .
۳ـ ۴برگ رونوشت مصدق شناسنامه .
۴ـ سیصد ریال مخارج کنکور .

داوطلبان شهرستانها به شیرو خورشید سرخ همان شهرستان مراجعه نمایند .

آ_۲۳۷۵۴

کانون بهبود و پرورش معلولین

با کانون بهبود و پرورش معلولین که بخاطر رفاه‌معلولین ایران بوجودآمده‌است‌همکاری کنید .

دوربینهای عکاسی مینولتا Minolta
باشهرت جهانی

خواهشمنداست برای مشاهده وخریدبه نمایشگاه وفروشگاه شرکت سی.سی.ال خیابان‌حافظ بالاتر ازچهارراه یوسف‌آباد شماره ۳/۶۴ تلفن ۴۱۵۶۷
مراجعه فرمائید

سهراب سپهری: شاعری تنها با کتابی پر از تنهائی

سهراب سپهری

سپهری شاعری عزلت‌جوی و تنهاست و « حجم‌سبز» پر از تنهائی است .

شاعر این تنهائی را کمتر با آدمیان و بیشتر با طبیعت پرمی‌کند اما در آخر کلام باز تنهاست واین‌خلاء او را به پذیرش هرچه که تازه است مشتاق می‌کند.

سپهری شاعریست که راه تکامل رابه تانی‌پیموده و از زبان مشکل و تعابیر مرموز بخش‌اول «آوار آفتاب» و شور و حال بسیار خصوصی قسمت دوم آن به ابتدای کتاب حجم سبز و یا « صدای پای آب » رسیده است .

سپهری باسیرو سلوکی که در مذاهب شرقی کرده در فضای بی غبار شعرش نفخه‌ای عارفانه ،پرواز دارد .

از شاعرانه بودن دنیا و شاعر نبودن مردمان حیرت می‌کند :

هیچ چشمی ، عاشقانه به زمین خیره نبود
کسی از دیدن یك باغچه مجذوب نشد ،
هیچکس زاغچه‌ای راسر یك مزرعه جدی نگرفت.

واین دلتنگی حافظانه او را به کوچ هجرت می‌خواند اما چنین می‌نماید که همه‌جا برای او یکسانست ودوباره شادمانه دنیا رابه خانه کوچك خود مهمان میکند .

باپیوند دوواژه که پیش از این پیوندی بایکدیگر نداشته‌اند ارتباطهای شعری اصیلی پدید می‌آورد که تجربه‌ای نه چندان تازه اما براه ، در شعر ایران است .

تاطلوع انگور ، چند ساعت راه‌است
ویا
چرا مردم نمی دانند
که درگلهای ناممکن ، هواسرد است .
و یا
یکنفر آمد که نور صبح مذاهب
در وسط دگمه‌های پیرهنش بود
از علف خشك آبه‌های قدیمی
پنجره می‌بافت .
مثل پریروز های فکر جوان بود
حنجره‌اش از صفات‌آبی شط ها
پر شده بود . .

وآنچه که در فراسوی سادگی این ارتباطات‌شعری خواننده را مجذوب می‌کند شیوه اندیشیدن انتزاعی شاعر به اشیاء و آدمهای دوروبر خویش است او هر زیبائی و زشتی را که بدرد ساختن دنیای آرام و بی دغدغه‌اش میخورد براحتی بدست می‌آورد و آنها راچون دانه های قیمتی و به‌استادی یك جواهر ساز کنار هم می‌چیند بی آنکه بیاندیشد این جواهر راچه کسی میخواهد و کدامین بازار برای این متاع درگشوده است .

*** گریزگاه**

برخلاف کسانی‌که می‌اندیشند او شاعر روشنیها و خوشیهاست و شاید شاعر بیدردی است من اعتقاددارم که روشنی برای او گریز گاهی از سیاهی و تنهائی و خفقان است و اگر از امید می‌سراید برای پنهان کردن نومیدی یا جستن راه چاره‌ای ازاین یاس همه‌جاگیر است. و شاید از خشم‌و نومیدیست که‌می‌گوید :

ای سرطان شریف عزلت
سطح من ارزانی توباد .

دید مستقل و استغنای او از هایهوی ادبی معاصر او را به دنیای شاعرانه نابی رهنمون شده‌است که ازان از فرط بدیهی بودن خطابی با خواننده ندارد و آدمی صدای اورا چنان میشنود که صدای طبیعت را .

واین ویژگی ـ اگرچه کناره‌گیر و عزلت جوی می‌نماید ـ بهتر از آن‌هایهوی بسیار جماعت است که هم‌وسیله حتی شعررا وسیله تحبیب خویش و تحقیق دیگران می‌سازند .

زوین

در آنسوی مرزها

* عدم شرکت درفستیوال ونیز

انجمن صنایع سینمائی ایتالیا (آنیکا) که بیشتر فیلم سازان ایتالیائی در آن شرکت دارند در بیستمو نهمین فستیوال بین‌المللی «ونیز» شرکت نخواهد کرد .

مجله سینمائی «سینماواجی» که این مطلب را در آخرین شماره خود چاپ کرده نوشته است که فدراسیون بین‌المللی‌تولیدکنندگان فیلم که انجمن «آنیکا» یکی از اعضای آنها است بشرکای خود توصیه کرده است .

در فستیوال «ونیز» شرکت نکنند زیرا هیئت مدیره فستیوال سال گذشته ونیز مقررات مربوط به فدراسیون بین‌المللی را رعایت نکرده است . مجله مزبور همچنین گزارش داده است که انجمن های ملی تهیه کنندگان‌فیلم‌در امریکا، فرانسه ،انگلیس ،سوئد وشوروی نیز از شرکت در فستیوال «ونیز» خودداری خواهند کرد .

هنر امروز

لندن در قالب یک نمایشگاه مدرن

نوجویی چشم گیر ترین جنبه نمایشگاه مجسمه فستیوال امسال شهر لندن است .

یکی از مهمترین برنامه های فستیوال امسال‌شهرلندن‌نمایشگاهی است که در آن بیش‌از۱۲۰مجسمه که از عناصر موتر منظره پایتخت انگلستان بشمار میروند درمعرض نمایش قرار گرفته است .

بدنیست یادآوری کنیم که‌برپا کردن این نمایشگاه کار تازه‌ای نیست .درسال گذشته درنیویورك نیز نمایشگاه مشابهی تشکیل‌شد که‌بهمت « توماس هوونیك » موفقیت بزرگی کسب کرد.هوونیك شاید برای اولین بار ده هامجسمه از ارزنده‌ترین آثار هنرمندان متجدد معاصر را در نقاط مختلف «مانهاتان » به‌معرض‌نمایش گذاشت و باین ترتیب در واقع نیویورك را بصورت یك نمایشگاه بزرگ در آورد .

بسیاری از پیکره های مدرن که بوسیله او جمع اوری گردید در تعدادی از فستیوال های تابستانی نیز عرضه شد و برخی از این‌آثار ـمخصوصا آنهائی که بوسیله هنرمندان مدعو ـ پرداخته شده‌اند هنوز هم زینت بخش منظره‌نیویورك هستند .

در لندن ، کسانی که باقتضای شغل هایشان فرصت دارند در ساعات‌نیمروز درخیابانهای لندن پرسه بزنند ـ بدون شك‌نمایشگاه بزرگ مجسمه های معاصر رابعنوان یکی از فراموش نشدنی ترین رویداد های هنری شهر خودخواهند ستود .

برجسته ترین جنبه ارایش این نمایشگاه مدرن بودن آثاری است که از طرف برپا کنندگان‌انتخاب شده است .

از بیستم ژوئیه « کاتالوگهایی» که برای پیکره ها چاپ شده‌تنها در نقاط معدودی در اختیارتماشا- گران گذاشته میشود و کسانی که در سر راهشان بیکی از مجسمه ها برخورد کنند ناچارند آنها را فقط با زبان نارسای شماره ها بشناسند .

بررسی کوتاهی بربرنامه رقص وآوازمحلی هنرستان یلنا

۱۰۰هنرجو صحنه‌ای کوچک ویک‌برنامه‌محلی

تصور می‌کنم آمفی‌تاتر زیبای دانشکده هنرهای زیبارا حداکثر برای برنامه‌هائی نظیر سخنرانی ، رسیتال‌های مختلف موزیك یا برنامه‌های تاتر کوچك ساخته باشند، نه‌برنامه‌ای همانند کنسرت‌گروه رقص و آواز محلی هنرستان یلنا با قریب صد شرکت کننده !

بهرحال خانم یلنا یکبار دیگر پنجمین سالگرد «آنسامبل فولکلوریك» هنرستان را در تالار دانشکده هنر های زیباجشن گرفت . برنامه در حد یك برنامه‌محلی خوب بود اما نواقصی هم داشت که‌غیر قابل چشم پوشی است .

گروه آواز تقریبا نیمی از صحنه را اشغال کرده‌بودند و بهمین جهت گروه رقص در بقیه صحنه دروافع درهم می- لولیدند !فیگورها نمی‌توانست مشخص باشد وحتی جلوه لباس های هنرجویان که بافانتزی قوی خانم یلنا زیبائی‌خاصی داشت ، نمود کافی نداشت ، ضمن‌اینکه صدای موزیك بخوبی بگوش نمی‌رسید ، اساسا یك پیانو (اگرچه آقای سیروس شهردار بنوازد) ویك جاز بسیار ،بسیار مختصر ، نمی‌توانست همراه خوبی‌برای گروه باشد . در میان ۲۵ قسمت برنامه اجراء شده با چندبرنامه خوب و پخته برخورد می‌کنیم :

رقص شیلی، زن حسود و شوهر بیچاره، آرارات واز همه بهتر رقص «شالاخو» با اجرای خوب کوچکترین هنرجوی شرکت کننده شهره دیهیم ازبرنامه های لازم بیادآوری است .

اکثریت هنرجویان هنرستان برنامه را باصمیمیت کامل ارائه می‌دادند ، اما همانگونه که اشاره شد کوچکی‌صحنه امکان خودنمائی به‌آنان نمی‌داد . باوجود این سونیك کاراپتیان ، کلارایغیایان ، آناهید هواگمیان ، هاروت لازاریان و بالاخره هنرجوی پر حرارت وخوش - آینده‌ای بنام آناهید آودیان که کار او در گروه بهتر از برنامه انفرادی‌اش بود از جمله کسانی هستند که باربرنامه را بدوش کشیدند ! ودر پایان لازم بیادآوری است تلاش صمیمانه هاملت میناسیان تنظیم کننده آهنگها و رهبر (کر)و امیداینکه جشن واقعی هنرستان را همانگونه که‌وعده دادند ضمن‌تابلوئی بنام (پرچم شیرو خورشید سرخ ایران) در پائیز ببینیم .

بیژن امامی

میزگرد هنری روزنامه‌اطلاعات‌درگیلان

خانه فرهنگ در روستاها!

بدنبال طرح برنامه میز گرد های سرویس هنری روزنامه اطلاعات «تحت‌عنوان» «پلی بین هنرمند و مردم»و انجام پذیرفتن چند میز گرد هر همین زمینه ، نمایندگان اطلاعات در شهرستانها نیز آنرا مورد استقبال قرار داده ودر راه اعتلای هنر های مختلف کوشیده‌اند . ازجمله تشکیل جلسه‌ای‌است متشکل از چندتن هنرمندان‌تاتر گیلان وآقای عابدین زنگنه رئیس فرهنگ و هنر استان مزبور، در محل نمایندگی اطلاعات ، که بهمت آقای محمدنوعی سرپرست نمایندگان اطلاعات در استان گیلان‌انجام پذیرفته است .

بحث در باره چگونگی احیای هنر تاتر در گیلان که دراین رشته از هنر سابقهٔ درخشانی دارد آغاز گردید .

آقای زنگنه گفت : در برنامهٔ چهارم عمرانی کشوردر نظر است هنر تاتر بروستا ها کشانده شودو برای این منظور در روستاها خانه های فرهنگ ایجاد میگردد ووظیفه خانه‌های فرهنگ اینست که وسائل تفریحات‌سالم‌روستائیان مغفوریان هنرمندارزنده تاتر، تاتر گیلان‌بمعنای واقعی‌کلمه احیاء شود . ما در این راه نیازمند فعالیت و همکاری گروههای تاتری شهرستان رشت هستیم.بزودی یك‌سالن بزرگ ، مجهز و آبرومندتاتر در رشت ایجاد می‌شود وبرای این منظور یکی دو محل در نظر گرفته شده‌است لیکن در فکر هستیم که محل سالن‌از هرحیث‌مناسب باشد . ما گروههای تاتر را درصورتیکه فعالیت چشمگیری نشان‌بدهند بعضویت اداره فرهنگ‌وهنر درمی‌آوریم و همه‌گونه کمکهای مادی ومعنوی در اختیارشان قرار میدهیم .

کلاس هنرپیشگی

آقای زنگنه اضافه کرد : برای آنکه گروههای تاتر بتوانند از استعدادهای‌جوانان رشت نیزاستفاده کنندپیشنهاد خواهم کرد کلاس هنرپیشگی وفن بیان‌در رشت تاسیس‌شود هنرمندان تاتر استان گیلان ضمن تشکر از وزارت فرهنگ وهنر اظهار داشتند مابانتظار اقداماتی که قرار است انجام گیرد ، می‌مانیم چون مطالبی که گفته شد، تماماخواسته ما است ».

را فراهم آورند .

*** تئاتر گیلان**

آقای زنگنه افزود: بمنظور احیای‌هنر تاتر گیلان‌اقدامات وسیعی صورت گرفته وامید است باکمك آقای عباس

گوشه‌ای از میزگرد هنری روزنامه اطلاعات در رشت

سازندگان «فارغ‌التحصیل»

«شیرزمستانی» را میسازند

موفقیت خیره کننده «مایك نیکولاس» در ساختن فیلم «فارغ‌التحصیل» که‌بازی های‌اولش را «داستن هوفمان» و«کاترین راس» عرضه کرده‌اند فرصت تازه‌ای فراهم آورده تا فیلمهایی که در سری تولیدات «سفارت» ساخته میشوند تحرك بیسابقه‌ای‌در جهت بدست آوردن کامیابی های بیشتر کسب کنند .

آخرین فیلمی‌که بوسیله «سفارت» ساخته شده بنام «شیر زمستانی» با شرکت کاترین هپبورن و «پتراتول» در اروپا مورد فیلمبرداری قرار گرفته است .

بیلان شرکت نسبی برادران شکور

از اول فروردین‌ماه ۱۳۴۶ تاآخر اسفند ماه ۱۳۴۶

دارائی شرکت	مبلغ بریال	بدهی شرکت	مبلغ بریال
۱ـ موجودی صندوق	ـــر۴،۳۸۴	۱ـ سرمایه شرکت	ـــر۱،۲۰۰،۰۰۰
۲ـ موجودی در بانك ها	۳۴،۲۵۱ر۴۰	۲ـ حساب جاری اشخاص	۱۳،۰۸۴،۳۶۳ر۵۵
۳ـ کالا	ـــر۱،۱۳۷،۵۸۰	۳ـ حساب کارخانه کایکی	۲،۱۳۱،۱۶۶ر۹۰
۴ـ اسناد و بروات دریافتی	۱،۱۲۶،۲۹۷ر۶۰		
۵ـ اموال و اثاثیه	۱۰۵،۸۳۱ر۲۵		
۶ـ شرکت سهامی اونی‌شیمی	۸،۴۷۳،۳۲۳ر۵۰		
۷ـ سرقفلی فروشگاه اصفهان	ـــر۸۶،۶۱۷		
جمع	۱۰،۹۶۸،۲۸۴ر۷۵	جمع	۱۶،۴۱۵،۰۳۰ر۴۵
زیان سنوات قبل‌و سال ۱۳۴۶	۵،۴۴۷،۲۴۵ر۷۰	سود ویژه	ـــ
موازنه	۱۶،۴۱۵،۰۳۰ر۴۵	موازنه	۱۶،۴۱۵،۰۳۰ر۴۵

حساب سود وزیان سال ۱۳۴۶

درآمد	مبلغ بریال	هزینه	مبلغ بریال
۱ـ سودغیرویژه‌ازفروش‌اجناس	ـــر۴۱،۳۷۹	۱ـ حقوق کارمندان	ـــر۸۸،۴۰۰
		۲ـ سوخت روشنائی	ـــر۱،۴۰۰
		۳ـ کرایه مکان	ـــر۴۰،۸۰۰
		۴ـ مصارف و لوازم اداری	ـــر۱۹،۳۹۰
		۵ـ پست‌و تلگراف	ـــر۲،۰۲۵
		۶ـ آب‌و برق	ـــر۴،۱۰۰
		۷ـ آبدارخانه	ـــر۱،۷۰۰
		۸ـ استهلاك اموال و اثاثیه	ـــر۱۱،۷۵۹
		۹ـ تخفیفات سالیانه	ـــر۳۴۴،۶۳۰
جمع	ـــر۴۱،۳۷۹	جمع	ـــر۵۱۴،۲۰۴
زیان سال ۱۳۴۶	ـــر۴۷۲،۸۲۵		
موازنه	ـــر۵۱۴،۲۰۴	موازنه	ـــر۵۱۴،۲۰۴

بیلان شرکت سهامی‌اونی شیمی

ازاول فروردین ماه ۱۳۴۶ تا آخر سال اسفند ۱۳۴۶

دارائی شرکت	مبلغ بریال	بدهی‌شرکت	مبلغ بریال
۱ـ موجودی صندوق	ـــر۲۵،۳۱۰	۱ـسرمایه شرکت	ـــر۵۰۰۰،۰۰۰
۲ـ موجودی در بانك ها	ـــر۵،۸۹۶،۴۸۰	۲ـ شرکت‌نسبی‌برادران‌شکور	۸۴۷۳۳۲۳ر۵۰
۳ـ کالا	ـــر۶۹،۴۲۵،۴۴۳	۳ـ اعتبارات اسنادی	ـــر۷۹،۳۲۴،۰۴۷
۴ـ حساب‌جاری‌بااشخاص	۲۸،۴۱۸،۹۱۹ر۷۵	۴ـ آقای‌مهندس حسن‌شکور	ـــر۳۳۸،۵۰۰
۵ـ اسناد و بروات دریافتی	۱۳،۸۰۶،۴۷۵ر۰۵	۵ـ آقای‌حسین شکور	ـــر۳۳۸،۵۰۰
۶ـ آقای علی‌زهتابچی‌نماینده شرکت دراصفهان	۱،۴۳۵،۰۹۸ر۹۵	۶ـ کالای‌امانی نزدآقای‌زهتابچی در اصفهان	ـــر۴،۱۰۰،۰۷۹
۷ـ سپرده ها	ـــر۲،۶۶۹،۴۲۴	۷ـ مالیات‌حقوق کارمندان	ـــر۵۰،۸۶۰
۸ـ اموال و اثاثیه	۷۹۵،۹۹۳	۸ـمالیات کمیسیونهای پرداختی	ـــر۱۷،۰۴۸
۹ـ اموال منقول	۲۵۷،۹۷۳ر۵۰	۹ـسودوزیان‌سال قبل	۹۷۹۷۶۶ر۵۵
۱۰ـ حساب‌های انتقالی	ـــر۷۷۱،۰۳۴	۱۰ـ حساب‌اسنادپرداختی	ـــر۲۳،۶۶۰،۳۱۱
جمع	۱۲۳،۵۰۳،۱۵۱ر۲۵	جمع	۱۲۲۲۸۲۴۳۵ر۰۵
زیان	ـــ	سودویژه‌عمل کرد سال۱۳۴۶	۱۲۲۰۷۱۶ر۲۰
موازنه	۱۲۳،۵۰۳،۱۵۱ر۲۵	موازنه	۱۲۳،۵۰۳،۱۵۱ر۲۵

حساب سودو زیان

درآمد	مبلغ بریال	هزینه	مبلغ بریال
۱ـسودغیرویژه‌ازفروش‌اجناس	ـــر۱۶،۰۵۵،۹۹۶	۱ـ حقوق‌دبیران‌و کارمندان‌مشمول مالیات	ـــر۸،۱۹۶،۹۰۶
		۲ـ مسافرت	ـــر۶۷۳،۶۷۴
		۳ـ روشنائی‌و سوخت	ـــر۳۳،۸۶۰
		۴ـ کرایه‌محل دفترو‌انبارشرکت	ـــر۴۵۰،۰۰۰
		۵ـمصارف ولوازمات‌اداری	ـــر۳،۶۹۵،۵۸۸
		۶ـپست‌وتلگراف	ـــر۳۳۷،۹۲۱
		۷ـ آب‌وبرق	ـــر۵۰،۱۰۰
		۸ـ آبدارخانه	ـــر۱۶،۳۳۰
		۹ـپذیرائی	ـــر۲۵۲،۸۴۰
		۱۰ـ تزئینات	ـــر۲۱،۸۲۵
		۱۱ـ ترخیص نمونه‌دارووزنك	۵۷۲،۵۱۳ر۸۰
		۱۲ـ استهلاك اموال‌واثاثیه۱۰٪	ـــر۸۸،۴۴۳
		۱۳ـ استهلاك اموال‌منقول	ـــر۲۸۶۶۳
		۱۴ـ تخفیفات سالیانه	ـــر۲۹۰۶۰۷
		۱۵ـ نزولهای پرداختی	ـــر۷۳۶۵۰
		۱۶ـ کمسیونهای پرداختی	ـــر۵۲۳۵۹
جمع	ـــر۱۶،۰۵۵،۹۹۶	جمع	۱۴۸۳۵۲۷۹ر۸۰
زیان	ـــ	سود ویژه عمل کردسال ۱۳۴۶	۱۲۲۰۷۱۶ر۲۰
جمع کل	ـــر۱۶،۰۵۵،۹۹۶	جمع کل	ـــر۱۶،۰۵۵،۹۹۶

سه‌شنبه اینهفته

اطلاعات دختران وپسران

جالب‌تر- نفیس‌تر- سرگرم‌کننده تر از هر هفته با روی‌جلد زیبائی از

همایون بهزادی

فوتبالیست بزرك ایران منتشر میشود

دختر قدطلائی

جایزه بیسابقه آدامس خروس نشان بیک دختر رشتی اصابت کرد

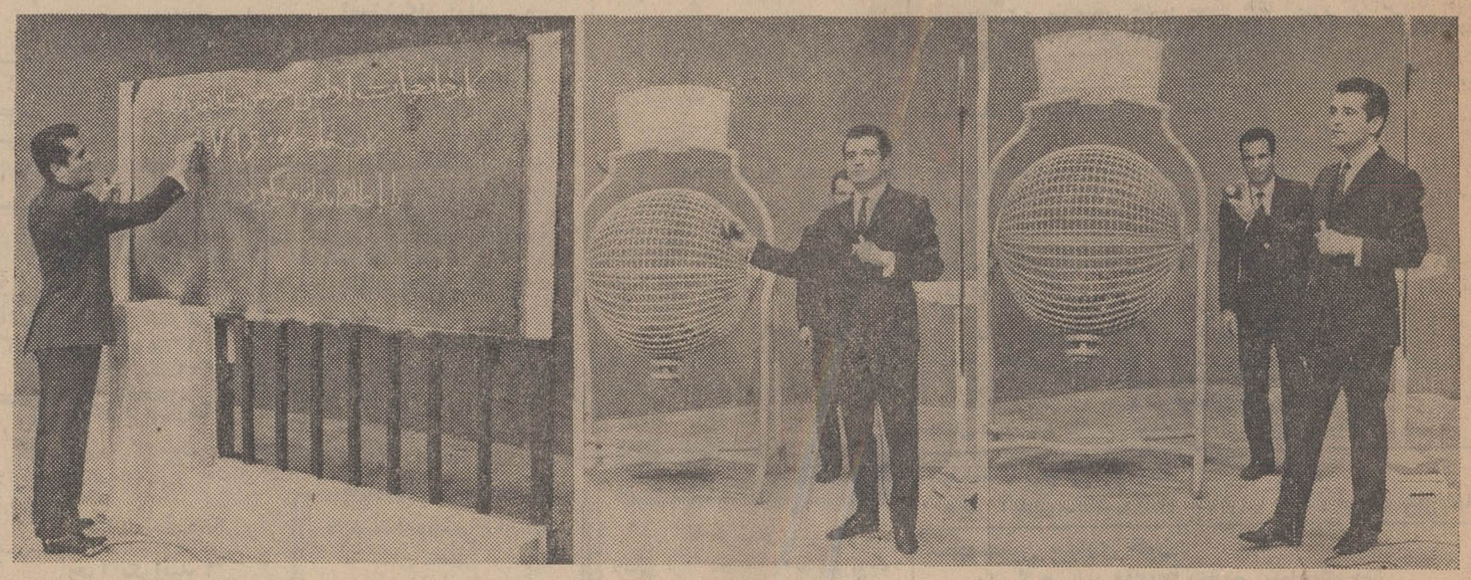

*اولین شماره صفر و آخرین شماره یك وعدد برنده ۱۷۹۶۰۰ بود که پس از خروج از گردونه توسط علی تابش برای اطلاع عموم اعلام شد .

ساعت ۹ونیم پنجشنبه گذشته برنامه فوق‌العاده جالبی درتلویزیون ایران (کانال ۳) اجرا شد که‌مورد توجه تماشاچیان قرار گرفت (این برنامه که برروی نوار ضبط شده بود برای استفاده‌هموطنان‌خوزستانی پریشب از تلویزیون ایران – فرستنده آبادان هم پخش شد) . در این برنامه که‌بمناسبت‌قرعه کشی جایزه بیسابقه آدامس‌خروس‌نشان بکارگردانی هنرمند شایسته علی تابش اجراء شد ،هنرمندان‌مشهور کشور ویگن – رامش* و عارف شرکت داشتند و ترانه‌های مورد علاقه مردم را اجراء کردند .

در ابتدای برنامه علی تابش اظهار داشت :

بطوریکه هموطنان عزیز اطلاع دارند سال گذشته کارخانجات آدامس خروس نشان بیستمین‌سال حیات خود را پشت سرگذاشت و بیست‌و یکمین سال فعالیت خودرا آغاز نمود . در عصریکه مملکت‌ما بسرعت در حال پیشرفت و ترقی است ، گذراندن ۲۰ سال پر ثمر برای یك کارخانه بزرك بسیارارزنده و افتخارآمیز است .

برای هر کارخانه تولیدی داخلی موفقیت بدست‌نمی‌آید مگر هموطنان عزیز تولیدات و محصولات آن کارخانه را مورد تایید و تشویق قرار دهند .

کارخانجات آدامس خروس‌نشان نیز موفقیت خود را مدیون ومرهون استقبال هموطنان‌عزیزاز محصولات خود میداند و خوشوقت است که کوششهای خستگی‌ناپذیر ۲۰ساله مسئولان کارخانجات آدامس‌خروس نشان‌برای تولید محصولی بهتر با کیفیتی‌دلپسندبثمررسیده واکنون محصولاتی بازار عرضه میکند که بدون هیچگونه گزافه‌گوئی همتای محصولات کارخانجات‌معروف‌بین‌المللی میباشد. بیست سال استقبال از محصولات کارخانجات آدامس خروس‌نشان مسئولان کارخانه را بر آن داشت که درآغاز بیست‌و یکمین سال فعالیت خود بمنظور سپاسگزاری و قدردانی از عموم هموطنان عزیز و مصرف کنندگان محترم آدامس خروس‌نشان‌جایزه‌ای بی‌سابقه به حکم قرعه به آن‌ها تقدیم نماید . برای این منظور جایزه‌ای در نظرگرفته شد که تاکنون بهیچوجه نظیرنداشته‌و باین صورت است که یکنفر بحکم قرعه انتخاب میگردد وباندازه قد خود سکه‌های طلای یك پهلوی جایزه میگیرد . باین صورت که قد برنده هرچه قدرباشد آنقدر سکه طلای یك پهلوی روی هم‌می چینیم تا برابر قدش شود . آنگاه تمام سکه‌های پهلوی را یکجا تقدیمشان میکنیم . وقتی‌این استقبال شایان توجه مردم قرار گرفت ، از تاریخ اعلام این برنامه تا ایران ، نماینده محترم وزارت خروس نشان صادر شد و امشب‌در حضور شما بینندگان‌عزیزتلویزیون آدامس خروس نشان بصاحب‌کدام بخت بلند اصابت میکند .

در این برنامه هنرمندان مشهور ویگن ، عارف و رامش هم شرکت دارند و برای باشکوه تر کردن مراسم قرعه‌کشی جایزه بیسابقه آدامس خروس نشان هنرنمائی خواهند کرد . ضمنا یك‌خبربزرك برای دارندگان کارت قرعه‌کشی جایزه بیسابقه آدامس خروس‌نشان دارم و آن اینستکه کارخانجات آدامس خروس نشان پس ازبررسی صورت اسامی دارندگان کارتها که مشخصات آنها در دفتر های مخصوص ثبت شده متوجه شد که عده زیادی از هموطنان‌عزیزبیش‌از ۱۰۰ کارت دریافت داشته اند و برای اینکه این مصرف کنندگان علاقمند آدامس خروس نشان از زحمات‌خودبهره‌مند گردند، تصمیم گرفت بعنوان نازشصت جوایز مخصوصی به آنها اهداء نماید (صورت جوایز ارفاقی آدامس خروس‌نشان جداگانه‌درهمین‌صفحه چاپ شده) .

بنابراین ملاحظه میفرمائید که جوائز آدامس خروس نشان بطور بیشماری افزایش یافته و یقینا خانه‌ای نخواهد بود که از این جوایز بهره‌مند نگردد .

بعداز اجرای چند برنامه هنری روی شماره کارتهای توزیع شده قرعه‌کشی شد و در نتیجه شماره ۱۷۹۶۰۰ برنده جایزه‌بیسابقه‌آدامس خروس‌نشان اعلام گردید. بلافاصله توسط نماینده وزارت دارائی نام دارنده این کارت‌ازدفتر مخصوص استخراج و باین شرح اعلام شد: **دوشیزه محترم مددی مژدهی‌دانش آموز سال سوم دبیرستان‌شاهدخت رشت .**

باین ترتیب همای بخت بپرواز درآمد و بردوش دختری نشست که بیش از ۱۷ سال ندارد‌وبزودی طی تشریفات مخصوصی قد او با سکه طلای‌یك‌پهلوی اندازه گرفته میشود وتمام سکه ها باو تعلق می گیرد و در واقع‌این دخترسعادتمند میتواند بعد از این دختر قدطلائی نامیده شود .

کارخانجات آدامس خروس‌نشان که سابقا بارها جوایز ارزنده‌ای بمصرف کنندگان آدامس خروس نشان اهداء نموده است این بار نیز با اهداء این جایزه و جوایز بیشمار دیگر صداقت و صحت عمل و گفتار خود را به ثبوت رسانید و همین صداقتهاست که توجه مردم را بمحصولات آدامس خروس نشان جلب نموده و این کارخانه را در ردیف بزرگترین کارخانجات پیشروموفق کشورمان قرار داده است .

تصمیم کارخانجات آدامس خروس نشان از طرق وسایل مختلف تبلیغاتی باطلاع عموم رسید ،مورد آخرین فرصت شرکت در این قرعه‌کشی مرتبا کارت شماره دار بنام مصرف کنندگان آدامس بیسابقه را قرعه‌کشی میکنیم تا دارائی و حضار گرامی این جایزه بینیم جایزه ارزنده کارخانجات

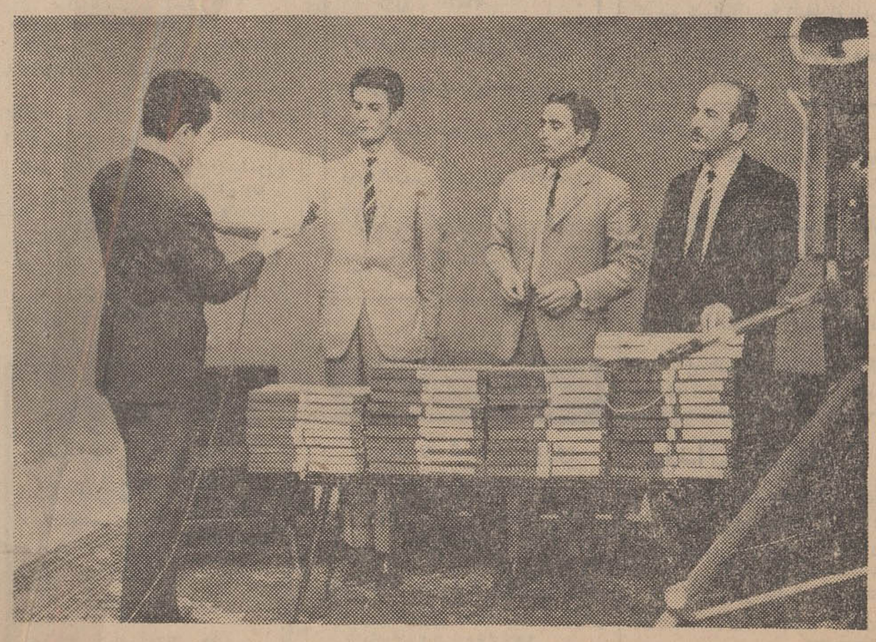

*نام دارنده کارت شماره ۱۷۹۶۰۰ با نظارت نمایندگان‌وزارت‌دارائی– حضار در تلویزیون – کارخانجات آدامس خروس نشان از دفتر مخصوص استخراج واعلام‌گردید:
دوشیزه محترم مددی مژدهی از رشت

جوایز ارفاقی آدامس خروس نشان برای دارندگان کارتهای جایزه بیسابقه

کلیه‌کسانی‌که بین ۹۰ تا ۱۰۰ کارت‌دارند یکدستگاه کباب پز برقی نپتون .
کلیه‌کسانی‌که بین ۱۰۱ تا ۱۵۰ کارت دارند یکدستگاه رادیوترانزیستوری‌یکموج
کلیه‌کسانی‌که بین ۱۵۱ تا ۲۰۰کارت‌دارند یکعدد ساعت دیواری .
کلیه‌کسانی‌که‌بین ۲۰۱تا۲۵۰کارت دارند یکدستگاه ریش‌تراش سان بیم .
کلیه‌کسانی‌که بین ۲۵۱ تا۳۰۰کارت‌دارند یکدستگاه رادیوترانزیستوری دوموج .
کلیه‌کسانی‌که بین۳۰۱ تا۴۰۰کارت دارند یکدستگاه اجاق وچلوکباب‌پزگازی‌رومیزی نپتون .
کلیه‌کسانی‌که بین ۴۰۱ تا۵۰۰کارت‌دارند به‌آقایان یکدستگاه دوچرخه وبخانمهایك دستگاه چرخ خیاطی.
کلیه‌کسانیکه بین۵۰۱ تا ۶۰۰ کارت‌دارند یکدستگاه اجاق وچلوکباب پزگازی مبله نپتون .
کلیه‌کسانیکه بیش از۶۰۰کارت دارند یك دستگاه یخچال برنده شده‌اند .

ازکلیه‌کسانیکه تعداد کارتهای آنها بشرح فوق است . خواهشمندیم با در دست داشتن کارتهای خود در ساعات اداری هر روز بنشانی اداره‌روابط عمومی کارخانجات آدامس خروس نشان–خیابان تخت جمشید – بین ویلا وفیشرآبادشماره ۳۰۹ مراجعه یا با صندوق پستی ۱۰۰۳ تهران مکاتبه نمایند تا ترتیب تحویل جایزه آنها داده شود .

برای اولین بار

در برنامه قرعه کشی جایزه‌بی سابقه آدامس خروس نشان که‌روز پنجشنبه گذشته در تلویزیون ایران –کانال ۳ برگزارگردید ، علاوه بر اینکه برای اولین باریك جایزه کاملا استثنائی قرعه‌کشی شد ، برای اولین بارچهار هنرمند برجسته و مشهود در یك برنامه هنرنمائی کردند و چندبرای‌اولین بار دیگر باین ترتیب :

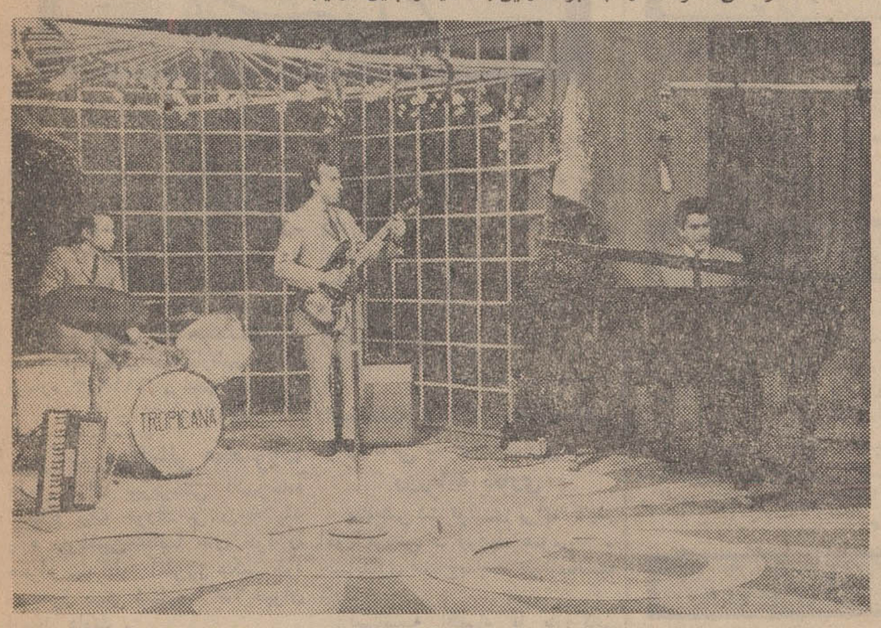

*ویگن که در مراسم قرعه – کشی جایزه‌بیسابقه آدامس‌خروس نشان شرکت داشت برای اولین بار ضمن نواختن پیانو یك ترانه جالب خواند که بسیار مورد توجه قرار گرفت .

*رامش که برای شرکت تلویزیون ایران ظاهر شد .

در مراسم قرعه کشی جایزه بی‌سابقه آدامس‌خروس نشان برای‌اولین بارتر به سئوالات علی تابش جواب‌میدهد.

* عارف هم درمراسم قرعه‌کشی جایزه بیسابقه آدامس خروس نشان شرکت کرد و برای اولین بار علاوه بر خواندن ترانه های جالب کارگردانی قسمتی ازبرنامه را بعهده گرفت و علی تابش را دعوت باجرای یك برنامه هنری مخصوص کرد .

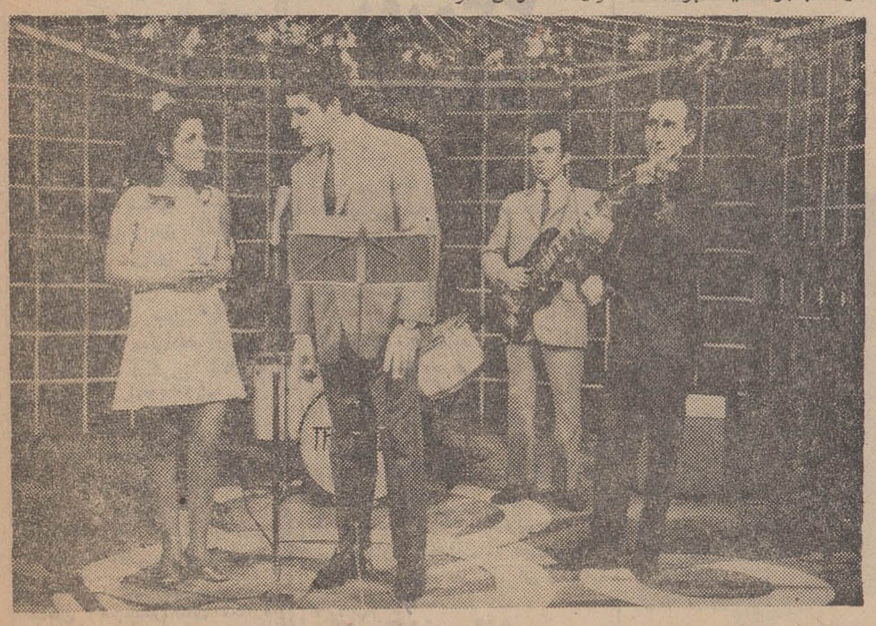

*ویگن و رامش دو خواننده بسیار محبوب برای اولین بار در یك برنامه تلویزیونی ترانه صدائی « خواستگاری » را بطرز بسیار دلپذیری اجرا کردند که موجب تحسین‌وتشویق تماشاچیان وحضار گردید .

نیازمندیهای شما

تلفن ۳۰۰۱۱ - ۳۰۱۵۳۳

استخدام

راننده پایه یکم

شرکت سهامی ریسندگی وبافندگی فخرایران برای تکمیل کادر رانندگی قسمت حمل و نقل کارخانجات خود واقع درهشتاد کیلومتری جاده تهران- قزوین بچند نفر راننده مجرب وبا سواد نیازمند است.

داوطلبانی که دارای ورقه خاتمه خدمت یا معافی دائم هستند میتوانند از ساعت ۴ الی ۶ بعدازظهر بتلفن شماره ۶۱۱۹۱۳ مراجعه نمایند.

۱-۲ آ-۱۲۹۷۱

شرکت بین‌المللی محصولات

پارس برای سرپرستی آشپزخانه احتیاج بیك خوراك پز درجه یك دارد داوطلبین تقاضا های خود را همراه یك قطعه آخرین عکس خود بصندوق پستی شماره ۲۵۳۱ تهران ارسال دارند.

۱-۳ آ-۱۲۲۱

PHILIPS

شرکت سهامی رادیو الکتریك ایران (کارخانجات فیلیپس) برای تکمیل کادر فنی خود در قسمت قالبسازی و فلزکاری به چند نفر قالبساز باشرایط زیر احتیاج دارد:

۱- تحصیلات کافی و توانائی خواندن نقشه.

۲- کار کردن با ماشینهای فرز- صفحه تراش وماشین تراش.

۳- حداقل سه سال سابقه کار قالبسازی.

۴- دارا بودن ورقه نظام وظیفه یا معافی دائم از خدمت زیر پرچم.

در شرایط مساوی حق تقدم با کسانی خواهد بود که به زبان انگلیسی یا آلمانی آشنائی داشته باشند.

داوطلبان با در دست داشتن یك برك رونوشت شناسنامه و یك قطعه عکس وعین ورقه وظیفه عمومی میتوانند تا ۸ مرداد ۱۳۴۷ هر روز از ساعت ۸ صبح الی ۳ بعد ازظهر به کارگزینی کارخانجات فیلیپس واقع در کیلو متر ۱۲ جاده آبعلی مراجعه نمایند.

۱-۳ آ-۹۶۹

یك بانو یا دوشیزه

ماشین نویس جهت شرکت ساختمانی (ام -آی) مورد احتیاج است ۴ تا ۸ بعد ازظهر تلفن ۶۱۱۸۱۰

۱-۲ ۲۴۹۹۴

مهندس مکانیك که آشنائی

کامل بزبان انگلیسی داشته باشد مورد نیاز است صبحها از ساعت ۱۰ تا ۱۲ با تلفن ۶۹۹۹۵ تماس بگیرند

۱-۲ ۱۲۹۹۷

آگهی استخدام راننده آمبولانس

هواپیمائی ملی ایران «هما»

هواپیمائی ملی ایران برای تامین کادر پرسنلی قسمت خدمات پزشکی بچند نفر راننده آمبولانس که دارای شرایط زیر باشند نیازمند است.

۱- داشتن گواهینامه پایه یکم

۲- داشتن حداقل تحصیلات گواهی‌نامه ششم ابتدائی

۳- آشنائی بزبان انگلیسی

۴- دارای سابقه کار روی آمبولانس

۵- حداکثر سن ۴۰ سال

داوطلبان میتوانند ازتاریخ نشر این آگهی تاتاریخ بیستم مردادماه ۱۳۴۷ بادردست داشتن دوقطعه عکس ۶×۴ و یك برك رونوشت شناسنامه و فتوکپی مدرك تحصیلی و مدرك سوابق خدمت همه روز باستثنای ایام تعطیل ازساعت ۱۲ تا ۲ بعدازظهر باداره استخدام هواپیمائی ملی ایران واقع در خیابان سپهبدزاهدی شماره ۹۴ مراجعه نمایند.

هواپیمائی ملی ایران

آ-۲۴۹۸۸ ۱-۲

دالان دار لازم است

مردی قوی بنیه کمی با سواد با داشتن ضامن معتبر سن بین ۳۰ تا ۴۵ جهت دالان داری و نظافت داخلی یك گاراژ مورد لزوم است فقط بعد ازظهر روز سه‌شنبه اول مرداد از ساعت ۵ تا ۶ بعد ازظهر بخیابان تهران‌نو ایستگاه فرودگاه کارخانه پارس کمپرس مراجعه نماید.

آ-۹۶۷

استخدام لیسانسیه اقتصاد- بازرگانی - حسابداری - روزنامه نگاری

یك شرکت تولیدی برای کاردر امور فروش - روابط عمومی - حسابداری احتیاج به چند نفر لیسانسیه دارد:

لیسانسیه اقتصاد یا بازرگانی ۳ نفر

لیسانسیه روزنامه‌نگاری ۱ نفر

لیسانسیه حسابداری ۲ نفر

از داوطلبان تقاضا میشود تقاضای خود را همراه با مشخصات وسوابق کار و یك قطعه آخرین عکس خود به آدرس صندوق پستی شماره ۲۵۵ تهران ارسال نمایند.

۱-۳ ۱۳۰۸۳

بیکنفر دوشیزه یابانو

باسابقه کار که آشنائی کامل بزبان انگلیسی و تایپ لاتین داشته باشد برای تمام وقت نیازمندیم تلفن ۶۲۹۶۹۲

۱-۴ آ-۹۷۵

حسابدار مطلع آشنا

بزبان انگلیسی و امور وارداتی وبازرگانی برای تمام روز مورد احتیاج است علاقمندان به آدرس خیابان فردوسی پاساژ فردوسی پلاك ۳۳۷ بین ساعت ۱۸- ۲۰ مراجعه نمایند.

آ-۱۳۱۳۳

کارگر مونتاژکار اجاق گاز وخم کار ورق

مورد نیاز است کارخانه کالری گاز جاده آبعلی بعد از سه راه تهران پارس جنب قفل‌سازی مهرپا

۱-۳ آ-۹۸۲

یك شرکت ایرانی وآمریکائی

برای سرپرستی آزمایشگاه احتیاج به یکنفر باتحصیلات دررشته شیمی- بیوشیمی یا تغذیه که مسلط به زبان انگلیسی باشد دارد.

واجدین شرایط میتوانند باارسال خلاصه‌ای ازمشخصات خود باصندوق پستی ۱۴ر۱۳۶۹ مکاتبه نمایند.

۱-۲۴۲۴۲ ۱-۳

برای استخدام فوری

در آموزشگاه فائز ماشین‌نویسی را با متد جدید بیاموزید شاه‌آباد اول اکباتان ۳۳۵۷۵۷

۱-۱۳ آ-۸۴۰

اطلاعیه کلاس نقشه برداری دوره ۴۳ کاخ دانش

از کلیه کسانیکه قبلا در کلاس نقشه برداری دوره ۴۳ کاخ دانش نامنویسی نموده‌اند خواهشمند است ساعت ۶ بعد از ظهر هفتم مرداد ماه در محل کاخ دانش حضور بهمرسانند.

در ضمن کسانیکه تاکنون نامنویسی نکرده‌اند میتوانند ازاین کلاس استفاده فرمایند.

کلاس خیاطی

دوره جدید کلاس خیاطی کاخ دانش بااستفاده از جدیدترین روش ابداعی گرلاوین پاریس از ۱۲ مردادماه تشکیل میشود. یکنفراز شاگردان باهواپیمای جت بوئینك ۷۲۷ هواپیمائی ملی ایران (هما) به پاریس اعزام خواهد شد.

کاخ دانش

خیابان نادری پاساژ معتمد خیابان فرانسه کوچه مرجان

جویای کار

راننده درجه ۲ شخصی

متاهل وباسابقه ۷ سال رانندگی ضامن معتبر جویای کار است براهنمای شماره ۱۵۹ روزنامه اطلاعات مراجعه شود.

آ-۱۳۱۲۱

کاریابی

آگهی استخدام

برای استخدام هر گونه شغلی در شرکت ها و ادارات مختلف خصوصا مهندسین و اشخاص تحصیلکرده به شرکت لوپارد خیابان روزولت شمالی نرسیده به پمپ بنزین خیابان زهره شماره ۲ مراجعه فرمائید تلفن ۶۲۱۹۰۸

۱-۱۰ ۱-۹۱۵

نمایشگاههای مبل

پرده دوزی ارجمند ۳۳۷۳۷۰

۱-۲۶ آ-۷۱۵

پیراهن مبل ۳۳۹۵۰۵

تعویض پارچه مبل ۳۳۹۵۰۵

پرده دوزی شهرزاد ۳۳۹۵۰۵

گم شده

باطلاع میرساند

دو قطعه چك یکی بشماره ۲۹۶۳۹۱ از حساب جاری ۸۹۶۳ برابر با سی هزار ریال و بسررسید ۱۰ر۵ر۴۷ عهده بانك سپه بازارودیگری بشماره ۱۸۴۱۷۵۰ از حساب جاری ۴۶۵۵۰ برابر هیجده هزار ریال و سررسید ۳۱ر۵ر۴۷ بانك ملی بازار این جانب هادی خمارلو مفقود گردیده است واز درجه اعتبار ساقط میباشد.

۱-۱۳۰۹۳

یکبرك مصالحه‌نامه بنام

رحیم فرزند رجب مفقود گردیده بدینوسیله اعلام میشود که ازدرجه اعتبار ساقط است.

۱-۱۳۰۵۷

حسن کتابی (عکس بالا)

۱۴ روز است گم شده هرکس اطلاعی از نامبرده دارد خواهشمند است به میدان خراسان روبروی در اول مسگرآباد فروشگاه مصالح ساختمانی عباس کتابی خبردهد.

آ-۱۳۰۲۵

یکبرك چك شماره

(۴۷۶۷۴۱ ش) بانك ایران و انگلیس شعبه مرکزی بمبلغ دویست وپنجاه هزار ریال از حساب شماره ۱۱۱۹۵ -۱ آقای عباس کتیرائی مفقود شده واز درجه اعتبارساقط است یابنده بتلفن ۶۴۱۳۱ شرکت لرد اطلاع داده و مژدگانی دریافت دارد.

۱-۱۳۱۱۵

کتاب مورد نیاز شما

کتاب جهت دانش آموزان ودانشجویان

مرکز پخش انتشارات پیروز تلفن ۳۳۹۷۱۹

سازمانهای فنی و فرهنگی

فقط ۴۲۰ تومان

انگلیسی فرانسه یاشورت هند کنتراتی توسط استادان خارجی مکتب انگلیسی نژاد ماشین نویسی مجانی وسیله رفت وآمد آماده است پهلوی مقابل کاخ مرمر تلفنهای ۴۲۰۸۶ و ۴۷۱۴۱

۱-۱۰ آ-۹۸۴

سالن رقص روزیتا

رقصهای مدرن را با کمترین قیمت و کوتاهترین مدت کنتراتی و خصوصی زیر نظر مادموازل روزینا بیاموزید نادری مقابل کوچه شاهرخ کانون هنر تلفن ۶۵۷۴۷

۱-۱۰ آ-۹۴۲

زبان آلمانی را

دوماهه تا مکالمه کامل روزمره تحت نظر استادان آلمانی وایرانی کنتراتی فرا گیرید تلفن ۳۳۳۸۵۰

۱-۵ آ-۹۷۶

تعلیم کلیه سازها

در کانون هنر آکوردئون زیر نظر پورتراب نادری مقابل کوچه شاهرخ تلفن ۶۵۷۴۷

۱-۳ آ-۹۸۵

چرا نگرانید ؟

از تجربه ما برای فرا گرفتن ماشین نویسی فارسی و لاتین - دفترداری دوبل و حسابداری- آلمانی- انگلیسی- فرانسه و دروس ابتدایی و متوسطه کامل که در کلاس های تجدیدی -تقویتی- متفرقه امتحانات شهریور ماه بطور عمومی وخصوصی صبح و عصر دائر است استفاده فرمائید تاموفقیت شما مانند دیگران حتمی باشد.

گروه فرهنگی فراکیش

میدان بهارستان اول کوچه نظامیه تلفن ۳۰۴۲۰۰

۱-۱۰ آ-۹۴۳

اطلاعیه گروه فرهنگی بنیادنو

کودکستان و دبستان بنیاد نو برای سال تحصیلی آینده ثبت‌نام میکند ضمنا کلاسهای تابستانی شامل نقاشی زبان- شنا برای کودکان ۲ تا ۱۲ ساله دایر میباشد ساعات ثبت نام ۹ تا ۱۲ صبح و ۵ تا ۷ بعد ازظهر نشانی- خیابان آناتول- فرانس نبش ایتالیا تلفن ۴۳۸۵۵

فقط ۵ نفر دیگر

برای کلاسهای رادیو، تلویزیون، ترانزیستوری، نقشه کشی برق و فشارقوی می‌پذیریم. بفارغ التحصیلان گواهی‌نامه رسمی داده میشود. کار و آموزش تلفن ۴۹۴۹۴

۱-۱۵ آ-۸۱۲

موسسه فرهنگی سعادت ایران

کلاسهای تابستانی خود را زیر نظر دبیران مجرب شروع مینماید سید خندان تلفن ۷۷۲۹۹۰

۱-۵ آ-۹۴۴

دبیرستان کیهان

حشمت الدوله - مقابل دانشگاه جنگ

تلفن ۶۶۹۷۸

سه ماهه با تضمین

رادیو (برقی و ترانزیستوری) - تلویزیون و یخچال و کولر رابیاموزید کانون بهروز نو تلفن ۳۳۵۹۹۳

۱-۵ آ-۹۷۰

۵ رقص معروف

ومتداول جهان را باپرداخت ۱۲۰۰ ریال بطورخصوصی زیر نظراستادان رقص از آلمان بیاموزید.

میدان فردوسی اول ایرانشهر شماره ۹ آموزشگاه رقص برلین

۱-۵ آ-۹۸۳

درآموزشگاه رقص آیدا

رقصهای مدرن را بیاموزید. تخت جمشید چهارراه ملك الشعرا تلفن ۷۵۶۷۳۱

۱-۲۶ آ-۹۸۷

سازمان فرهنگی شهپرست وهوشمند

کودکستان -دبستان ودبیرستان دخترانه و پسرانه همه روزه ثبت نام می کند تلفن های ۲۱۹۷۷ - ۵۱۹۲۷ - ۴۷۶۲۸

۱-۱۵ ۱۱۳۸۱

آموزشگاه آرایش و زیبائی همایون

باطلاع میرساند جهت دوره سوم آرایش و زیبائی هنرجو می‌پذیرد - بفرهنگیان - کارمندان دولت و دانش آموزان تخفیف داده میشود. سلسبیل (رودکی) چهارراه بوستان سعدی تلفن ۹۲۷۸۴

۱-۱۰ آ-۹۳۹

آموزشگاه خیاطی طلوع جهان

باطلاع میرساند جهت دوره سوم تابستانی ثبت‌نام میکند بدانش - آموزان -فرهنگیان و کارمندان دولت تخفیف داده میشود سلسبیل (رودکی) چهارراه بوستان سعدی تلفن ۹۲۷۸۴

۱-۱۰ آ-۹۴۰

فرصت آموزشی مناسب

از سالن ماشین نویسی

موسسه زبانهای خارجی

که باآخرین وسایل مجهز است و سرتاسر تابستان

دارای کولر میباشد

استفاده نمائید. باطی این دوره باخذ گواهینامه R.S.A.

لندن نائل خواهید شد خیابان شاه ساختمان آلومینیوم طبقه پنجم.

۱-۲ ۲۴۴۸۳۰

تدریس خصوصی

ماهی سی تومان

زبان انگلیسی و المانی بطور خصوصی تلفن ۴۹۴۹۴ و ۶۱۳۷۶۰

فقط با ۴۰۰ تومان

انگلیسی کنتراتی توسط بانوی انگلیسی خیابان پهلوی تلفن ۴۲۰۸۶

۱-۲۶ آ-۷۸۳

گروه معلمین خصوصی

۶۱۲۰۱۱ (۸ تا ۱۱ صبح)

۱-۵ آ-۱۲۴۴۱

دروس ریاضی ششم ریاضی

خصوصی تدریس میشود ۷۸۱۷۷۶

۱-۱۰ آ-۹۱۱

انگلیسی و آلمانی توسط دکتر زبان بعداز ظهرها تلفن ۶۱۱۴۵۱

۱-۳ آ-۱۲۷۹۳

ریاضیات، فیزیك، شیمی

دانشجوی فنی ۶۱۱۷۵۰

ریاضیات وسیله دبیر

لیسانسیه ریاضی ۷۹۳۴۵۰

انگلیسی خصوصی جهت خردسالان توسط بانوی انگلیسی تلفن ۷۵۸۶۳۰

۱-۱۲ ۱-۹۶۰

ریاضیات دانشگاه وریاضیات - فیزیك

وشیمی دبیرستان -۷۶۱۴۶۴

۱-۴ آ-۱۲۹۹۱

دروس دبیرستان وسیله دانشجو ۷۴۷۷۸

۱-۲ آ-۱۲۹۸۱

باتضمین بطور کنتراتی و خصوصی انگلیسی و آلمانی

رافقط با ۲۵ تومان شهریه بیاموزید کانون بهروزنو تلفن ۳۳۵۹۹۳

۱-۵ آ-۹۳۰

فیزیك، شیمی وریاضیات

توسط دانشجویان دانشگاه صنعتی آریامهر تلفن ۶۲۲۹۰۹

۱-۲ آ-۹۸۱

صاحب امتیاز و مدیر مسئول

عباس مسعودی

خیابان خیام ایران چاپ چاپخانه اطلاعات تلفن ۳۰۳۹۶۵ تلفنخانه ۳۰۰۱۱ تا ۳۰۰۱۹

برای مسافرت

سازمان توریستی آپادانا باهمکاری ارفرانس تقدیم میکند

تور (کت‌دازور) گردش یك ماهه در زیباترین شهر های اروپا نیس کان -پاریس - ژنو - بارسلون - لندن -هامبورك -رم (ناپل و کاپری وسورنتو) آتن - بیروت.

قیمت ۵۴۸۰ تومان نقد و باقساط ۱۲ تا ۲۴ ماهه، شامل بلیط هواپیما هتل خوب با حمام - صبحانه -یك وعده غذا گردش وورود به موزه ها و عوارض فرودگاهها -حرکت ۲۰ مرداد ماه

برای کسب اطلاع و رزرو جا به تلفن های ۷۵۶۲۰۳ یا ۷۴۸۳۰ چهار راه حقوقی خیابان ایرج شماره ۴ مراجعه فرمائید.

متفرقه

تانکرسازی لوپ

تانکر از ۵۰۰ تا ۵۰۰۰۰ لیتر موجود سفارشات ۴۸ ساعته انجام میگردد خیابان قزوین تلفن ۹۴۴۱۴

هنرآشپزی تالیف بانو رزامنتظمی

۶۰۰ نوع غذا، بهترین هدیه برای بانوان

کتابخانه های امیر کبیر (شاهرضا، شاه آباد) علمی، اقبال فروشگاه ایران سوپر، سینا

۱-۲۵ ۲۰۷۹۲

کارخانه آبکاری برادران انیسی

مجهزترین کارخانه برای آبکاری تمام فلزات خیابان ری گاراژ ایران ری مدیر مسئول احمد انیسی تلفن ۳۵۱۱۰۶

۱-۱۰ ۲۲۳۸۲

سالنهای جدید خانوادگی چلوکباب ملی

روز های تعطیلی از صبح برای پیك نیك آماده میباشد سرچشمه تلفن ۳۳۳۱۵۶

۱-۳۰ آ-۸۹۱

جرثقیل توکل

بادکلهای ۶۰ متری خیابان ری میدانشاه تلفن ۵۰۶۹۱ و ۵۸۴۷۹ و ۵۵۸۲۸

۱-۳۰ آ-۹۱۶

اطلاعیه مون تایگر

حلقه معطر مون تایگر

دشمن سرسخت حشرات مزاحم شب معروفیت جهانی دارد.

درموقع خرید بمارك بالا (ماه وببر) توجه فرمائید واز خرید حلقه های تقلیدی بی اثر وبدبو خودداری فرمائید.

داروخانه ها

داروخانه شبانه روزی تحت جمشید

درتمام ساعات شبانه‌روزی در خدمت شما است تلفن ۶۸۱۰۱ و ۶۷۸۲۳

داروخانه شبانه روزی پارس

جاده پهلوی شمال پارك ساعی تلفن ۶۲۰۲۷۹ و ۶۲۹۳۹۱

داروخانه مهران تلفن ۹۰۴۰۷

شیروخورشید چهارراه استخر

راهنمای پزشکی اطلاعات

متخصص جراحی عمومی

درمان سریع واریس - دکتر هادی فرزانه

متخصص در جراحی عمومی از ژنو وانگلستان نشانی مطب، روبروی هواپیمائی ملی ایران، خیابان دامغان پذیرائی ۴ - ۸ تلفن ۶۷۱۳۹

دکتر بهرام مشیری

متخصص جراحی عمومی و جراحی قفسه صدری (قلب - ریه و عروق) دارای دیپلم های تخصصی بورد امریکا پذیرائی ۴ تا ۸ خیابان جامی شماره ۳۴ تلفن ۶۹۴۶۳

متخصصین جراحی مغز

دکتر محمود عالم -متخصص جراحی مغز واعصاب

چهار راه شاه اول کوچه سیمرغ تلفن ۶۱۱۲۱۲ و ۷۵۸۶۴۳

متخصصین بیماری چشم

دکتر نبوی متخصص چشم

خیابان پهلوی پائین چهار راه شاه کوچه ملك ۲ تا ۵ بعد از ظهر.

دکر هوشنك برجیس

جراح و متخصص چشم و عینك های نامرئی از امریکا خیابان بزرگمهر شماره ۶ تلفن ۶۹۰۱۲ پذیرائی ۹ تا ۱۲ صبح و ۴ تا ۸ بعداز ظهر.

متخصصین بیماریهای پوست

دکتر رحمت‌الله سمیعی

متخصص و دیپلمه ناسیونال بیماریهای پوست و آمیزشی ازدانشگاه پاریس پذیرائی ۴ تا ۸ بعد از ظهر تخت جمشید جنب چهارراه بهار

دکتر نوری تلفن ۳۳۴۷۳۲

متخصص بیماریهای پوست وموی سر جاده قدیم شمیران باغ صبا ایستگاه سلیم پلاك ۸۰۵ر۲ پذیرائی ۳ تا ۶ بقیه اوقات باتعیین وقت قبلی

دکتر خشنود - متخصص بیماریهای پوست

شاهرضا مقابل لاله‌زارنو تلفن ۴۹۶۳۲ پذیرائی با تعیین وقت قبلی

دکتر فرنوش تلفن ۴۸۵۵۵

داخلی، پوست، مقاربتی گواهینامه از پاریس امیریه اول منیریه

بهداشت زیبائی پوست

دکتر آیدین -تناسب اندام -شاهرضا خیابان فرصت تلفن ۶۵۶۸۷

متخصصین بیماری خون

دکتر گرجی تلفن ۳۳۴۳۸۹ متخصص بیماریهای خون و انواع کم خونی‌ها از دانشگاه پاریس دروازه دولت

متخصصین بیماری زنان

دکتر جمشید کلوه - متخصص و جراح امراض زنان

وزایمان و نازائی از آلمان تشخیص ودرمان زودرس سرطان خیابان پهلوی - چهار راه امیراکرم شماره ۱۴۵ تلفن ۶۵۰۶۷

متخصصین بیماریهای داخلی

دکتر سید محمدکاظم طباطبائی - متخصص واستادیار بیماریهای داخ تجریش - میدان سرپل اول مقصودبك تلفن ۸۵۳۵۶

بیماریهای معده، کبد وروده، بواسیر بدون عمل جراحی دکتر رفی متخصص از دانشگاه پاریس جامی اول کوچه پاریس تلفن ۴۸۱۸۹

بواسیر بدون جراحی فیستول- فیسوربامتد موثر دکتر نیك‌نژاد خیابان گرگان جنوبی گرامی عصرها تلفن ۷۵۵۷۷۵

دکترمحمدعلی صدیقی - داخلی پوست آمیزشی ترك هروئین ترك الکل شاه چهار راه فروردین پذیرائی صبح وعصر تلفن ۴۹۵۲۶

دکتر مهدی قوامیان - متخصص در بیماریهای داخلی و کلیه از آمریکا پهلوی بالای چهارراه امیراکرم تلفن ۴۷۸۶۵

دکتر اسماعیل فریور تلفن مطب ۴۴۴۹۳

منزل ۶۲۵۲۰۰ پذیرائی همه روزه عصر ها صبحها با اطلاع قبلی امیریه نرسیده به چهار راه پهلوی

متخصص بیماریهای اطفال

دکتر هوشنك شیبانی -دیپلمه و متخصص بیماریهای اطفال از انگلستان وآمریکا بیماریهای نوزادان تخت‌جمشید کوچه بشارت شماره ۱ ساعات پذیرائی صبحها ۸ تا ۱۲ عصرها ۴ تا ۸ تلفن مطب ۶۴۷۹۲ منزل ۸۳۳۷۴

بیماریهای اعصاب

دکتر ابراهیم چهرازی -متخصص بیماریهای اعصاب و روان شاهرضا چهارراه کالج خیابان رودکی پلاك ۶۰ تلفن ۴۳۷۸۶

مفاصل استخوان - تخصص ارتوپدی

دکتر کیوان گوهر درخشان - خیابان کاخ جنوبی کوچه هلالی شماره ۱۱ پذیرائی ۵ تا ۸ بعداز ظهر تلفن ۴۱۷۰۴

ترك تریاك وهروئین

ترك تریاك وهروئین - دکتر صفائی با ۲۹ سال سابقه و متدجدید بستری وسرپائی سعدی شمالی جنب بانك بیمه تلفن ۳۰۴۱۵۳

ترك تریاك دکتر رحمانی - متخصص امراض اعصاب روح از دانشگاه لندن خیابان پهلوی بالاتر از خیابان امیراکرم تلفن ۴۵۱۱۴

درمان فلج

معالجه فلج، فشار خون باروش هموپاتیك منحصر بفرد در ایران دکترحسن بهره‌مند از دانشگاه هندوستان با چهل سال سابقه سعدی کوچه شمالی بیمه (بخارا) تلفن ۳۰۱۶۱۷ و ۸۶۳۲۸

دکترقیصر ۷۶۵۶۱۴ متخصص فیزیوتراپی از کپنهاك درمان فلج دردهای عضلانی وروماتیسم، سیاتیك تخت جمشید چهارراه بهار کوچه آفتا

بیماریهای آمیزشی

دکتر یحیی صدری - بیماریهای آمیزشی ومجاری ادرار میدان بهارستان خیابان صفی‌علیشاه

دکتر محمدمسدد - بیماریهای آمیزشی مجاری ادرار دیپلمه آمریکا دروازه دولت تلفن ۳۳۴۳۸۹

دکتر عباس جناب‌زاده امراض مقاربتی و مجاری ادرار خیابان منوچهری مقابل کوچه ژاندارك

بیماریهای آمیزشی مجاری ادرار - دکتر احتیاطی دیپلمه آمریکا سپه چهار راه پهلوی تلفن ۶۸۴۸۷

دندانپزشکان

دکتر محسن صادقی - دندانپزشك خیابان عباس‌آباد چهارراه فرح تلفن ۷۶۲۵۳۶ پذیرائی باتعیین وقت قبلی ۵ تا ۹ معاینه و مشاوره بهداشتی بار اول بدون پرداخت حق ویزیت

بانو دکتر لیدیا حکیم‌زاده - دندانپزشك - خیابان پهلوی کوچه تلویزیون شماره ۱۷ تلفن ۶۲۷۷۹۶ پذیرائی بعد از ظهرها

دکتر میر حسن آیرملو -دندان پزشك (بیمه اختصاصی) عباس آباد داریوش اندیشه ۳ پذیرائی ۴ تا ۷ تلفن مطب ۷۰۹۴۶ منزل ۷۵۴۲۳

نیازمندیهای شما

تلفنهای ۳۰۱۵۳۳ و ۳۰۰۱۱

خرید و فروش اثاثیه

خرید
فرش کیهان تلفن ۷۶۳۷۷۶
انواع قالی و قالیچه کهنه و نو
مخصوصا قالی‌های سنگین قیمت راخریداریم بهتراست برای معاملات هرنوع فرش باسازمان فرش کیهان تماس بگیرید چون مشاورین ما مجانا در اختیار شما خواهند بود.
۱_۳۰ آ_۷۳۴

فرش رضوی ۷۶۴۸۰۰
روزولت میدان۲۵ شهریور خریدار فرشهای نو کهنه صادراتی تحت نظر کارشناس مطلع با قیمت مناسب فرش باسازمان فرش کیهان تماس بگیرید چون مشاورین ما مجانا در اختیار شما خواهند بود. مکالمه فرمائید.

فروشگاه حاجیان تلفن ۳۵۱۸۳۸
قالی و قالیچه کهنه و نو شمارا جهت صادرات در منزل نقدا خریدار است همچنین یخچال ـ تلویزیون وسایر لوازم منزل ـ کارکنان این فروشگاه باوسیله مجهزی که در اختیار دارند بدون وقفه در محل اجناس راعادلانه خریداری مینمایند

قیمت یك کلام
شرکت فرش کاشانی
مرغوبترین فرشهای ایران را با دلپذیر ترین نقشها تقدیم میدارد.
درنمایشگاه وفروشگاه
فرش کاشانی
قیمت یك کلام است
فرشهای کهنه خریداری می شود خیابان پهلوی بین تخت‌طاوس و عباس‌آباد پلاك ۵۳۱ تلفن ۶۲۶۵۱۰
۱_۲۶ آ_۳۰۵

فرش گلشن تلفنهای ۶۲۱۴۱۵ و ۶۲۱۴۲۱
انواع فرشهای نو از تمام‌شهرستان های ایران موجود میباشد و قیمت یك کلام در ضمن فرش نو و کهنه خریداریم ۱_۲۶ آ_۴۲۲

فرش ملك تلفن ۷۶۴۶۱۷
فرش کهنه نقدا خریداریم
فرش های نو موجود است
فرش ملك خیابان قدیم شمیران باغ صبا مقابل ملك ۷۶۴۶۱۷
آ_۶۴۵

فروشگاه ونمایشگاه آسیا
یخچال ـ تلویزیون ـ اجاق گاز و فرش عادلانه خریداریم شاه چهارراه پیروز تلفن ۶۱۲۸۳۲
۱_۲۶ آ_۸۳۰

فروشگاه خالقی
تلفن‌های ۳۰۳۰۸۰ و ۳۵۲۰۹۰
فرش کهنه ونو یخچال.تلویزیون ولوازم منزل شما را خریداریم.
۱_۳۰ آ_۸۶۰

فروشگاه صفا تلفن ۳۵۲۸۷۶
کلیه لوازم منزل شما رادراسرع وقت بااطلاع تلفنی در محل نقدا عادلانه خریداری مینماید

فرش طوسی تلفن ۷۵۹۰۲۹
قالی و قالیچه کهنه شما رابرای صادرات از سایرین بهتر میخرد
۱_۲۵ آ_۷۲۱

فروشگاه آرمان تلفن ۶۹۶۲۳
بهترین خریدار تلویزیون‌فرش چراغ گاز و هرنوع یخچال نفتی
۱_۲۶ آ_۸۵۳

فروشگاه سعید ـ سرچشمه
خریدار اثاث خانگی و فرشهای سنگین قیمت ۳۳۸۶۶۷و ۲۳۳۷۶
۱_۲۶ آ_۷۱۶

فرش شایان تلفن ۶۱۳۳۸۱
انواع قالی نو و کهنه در محل نقدا بقیمت عادلانه خریدار است.
۱_۲۶ آ_۵۲۹

فرش فروردین تلفن ۴۳۰۸۵
بهترین خریدار فرشهای کهنه‌ونو
۱_۲۶ آ_۷۰۸

فرش درگاهی تلفن ۶۶۶۸۷
در فروش قالیهای کهنه و خرید قالیهای نو باما مشورت فرمائید
۱_۲۶ آ_۹۸۸

فروش
لوازم منزل
یخچال ـ تلویزیون ـ ارك وغیره بفروش میرسد تلفن ۶۸۰۹۹
آ_۱۳۰۴۳

صد دستگاه میز ونیمکت
فلزی دبستانی بقیمت مناسب‌بفروش میرسد تلفن ۴۷۴۳۲
۱_۱۵ آ_۹۷۲

مبل و فرش

شستشوی مبل و فرش کلین سرویس مبل مبتکر پیشرو
نظافت مبل و فرش در جای خود با مواد آزمایش شده با دستگاه منحصر بفرد تلفن ۹۵۲۵۴۶
۱_۳۰ آ_۶۹۰

شستشوی مبل‌وفرش‌ساحل
نظافت مبلمان‌و بدیش وسیله‌دستگاه برقی در جای خود تلفن ۹۱۵۶۵
۱_۲۶ آ_۷۵۷

شستشوی مبل وفرش‌ادیب
مبل.فرش. تشك‌های ماشین‌در جای خودتمیزمینماید تلفن ۹۵۲۴۵۴
۱_۲۶ آ_۷۵۸

تعمیرات

تعمیرگاه تلویزیون‌الکترون تلفن ۷۶۳۶۸۲
آماده برای‌نصب کنورتور جهت فرستنده دولتی و آموزش وپرورش روی هر نوع تلویزیون و تعمیر تلویزیون آرسی.آ، شاوب‌لورنس، تلفونکن ، سیبرا ، فیلیپس و سایر مارکها باسرویس مجهز سیار در منازل بویژه شمیرانات .

تعمیرگاه‌الکترونیکی‌پاسیفیك
در تمام ساعات برنامه آماده‌تعمیر انواع تلویزیون های اروپائی و آمریکائی ونصب کنورتور و آنتن تمام کانال میباشد تلفن ۷۲۱۵۱
۱_۲۶ آ_۸۵۵

سرویس‌رادیوتلویزیون‌نصیر
کافیست برای سرویس و رفع معایب تلویزیون رادیوگرام ضبط ونصب کنورتور باشماره تلفن ۳۳۷۵۲۰ تماس بگیرید.
۱_۱۰ آ_۷۱۸

سرویس رادیوتلویزیون‌غرب
۳۰ درصد تخفیف
جهت تعمیر تلویزیون و نصب کنورتور اتوماتیك آلمانی درمنازل باسرویس سیار تلفن ۷۵۴۵۰
۱_۲۱ آ_۷۲۰

نصب کنورتور
تعمیر انواع تلویزیون ، رادیوگرام در منزل شمافقط با یك تلفن
تلفن ۶۱۳۷۶۰
۱_۲۶ آ_۹۷۳

شرکت سهامی رادیو تلویزیون ایران
جهت‌نصب کنورتوروتعمیرتلویزیون های R.T.I. — R.C.A. که‌تحت نظر متخصصین کار آزموده‌انجام میگیرد به تعمیرگاه خودتان به شماره های ۹۰۳۱۹ و ۹۰۳۲۰ و ۹۰۳۲۱ مراجعه نمائید .

سرویس R.T.I - R.C.A
درتمام ساعات برنامه آماده تعمیر انواع تلویزیون می‌باشد خیابان نادری ۶۴۳۴۸و ۴۸۵۳۳
۱_۳۰ آ_۷۰۳

تعمیرگاه فریجیدر تلفن ۷۲۳۳۶
۱_۲۶ آ_۴۳۳

سرویس اجاق گاز
بوسیله متخصص شرکت فنی رگلاتور کنترل گاز تلفن ۶۳۰۲۶۹
۱_۱۵ آ_۲۴۲۵۶

تعمیرگاه یخچال فریجیدر
بعلت انحلال تعمیرگاه مرکزی تعمیرات یخچال و لباسشوئی تحت نظر مهندسین شرکت انجام وضمنا وسایل یدکی موجود تلفن۷۲۳۳۶
۱_۲۶ آ_۹۶۴

سرویس تلویزیون گارانتی
تعمیر تلویزیونهای سیبرا ادا جنرال الکتریك تلفونکن ونصب کنورتور در تمام نقاط تهران‌بویژه شمیرانات تلفن ۶۲۸۳۷۱
۱_۲۶ آ_۴۵۱
۱_۲۶ آ_۹۶۶

کولر
نصب و تعمیر کولر
آبی و گازی تحت نظر مهندسین متخصص طبق آخرین متد۶۱۳۸۴۱
۱_۲۶ آ_۹۸۶

آنتن تلویزیون

نصب آنتن تمام کانال
مهندسی تلویزیون نصیر۳۳۷۵۲۰
۱_۲۰ آ_۸۲۲

اثاثیه یك مطب
واگذار می‌شود تلفن ۷۵۸۳۳۴
۱_۳ آ_۱۲۹۳۱

معاملات املاك و مستغلات و اتومبیل

فروش
برای خرید و فروش فوری خانه . مستغلات . ویلا . زمین و تلفن در شهر و شمیرانات با سازمان‌های تعاون ۴۵۰۵۷ تماس‌بگیرید
۱_۱۳ آ_۹۱۹

خریدو فروش اراضی‌نارمك نهران پارس ـ دردشت
بازرگانی امیدی تلفن ۷۹۰۰۹۰
۱_۳۰ آ_۶۸۳

توجه فرمائید
مرغوب ترین زمین های ساختمانی در اطراف‌جاده‌قدیم شمیران دروس جاده پهلوی در اختیار ما است‌دفتر مسعود ۷۷۰۲۴۱
۱_۲۶ آ_۸۰۹

توجه فرمائید در شمال‌شهر
صدها دستگاه خانه های شمالی وجنوبی و مستغلاتی بنازلترین‌قیمت بفروش میرسد تلفن ۶۴۴۰۴
۱_۲۶ آ_۷۷۶

یك قطعه زمین
در بهترین نقطه داودیه بقطعات مختلف تفکیك و بقیمت مناسب بفروش میرسد . بازرگانی‌شهرزاد (گلکار) خیابان قدیم شمیران ایستگاه چالهرز ۷۷۰۶۹۹
۱_۱۵ آ_۸۴۴

کارگاه چاپ فلزات وقوطی سازی
در حال بهره برداری بعلت مسافرت بقیمت نازل بفروش می رسد تلفن ۷۷۲۹۳۴
۱_۸ آ_۱۱۹۲۹

فروش نقد و اقساط
خانه های شمالی‌وجنوبی ویلائی مستغلات با زمین ۴۸۴۶۳
۱_۱۰ آ_۸۸۳

زمین فروشی درسرچشمه
۶۰۰ مترمتری ۱۳۰تومان ۳۳۹۷۸۴
بنگاه کوشان
۱_۳ آ_۲۴۵۸

۳۵۰ متر زمین مرغوب
خیابان خردمند شمالی عباس‌آباد فروشی ساعت ۷ تا ۲۰ تلفن ۶۲۵۰۱۳ مراجعه فرمایند .
۱_۱۳ آ_۹۳۳

فروشی فوری برجاده‌کرج
زمین۴ هزار متر متری ۱۸ تومان ۳۳۹۷۸۴ بنگاه کوشان
۱_۴ آ_۲۴۴۵۲

خانه فروشی در دروس
۴۳۰ متر بابنای شخصی‌ساز دو طبقه شش اطاق و تلفن و کولر آب تهران ۳۳۹۷۸۴ بنگاه کوشان
۱_۵ آ_۲۴۴۵۴

خانه قدیمی نزدیك دانشگاه
خیابان اناتول فرانس یکی‌هزار متر باشوفاژ ویکی‌سیصدمتر بابنای چهار طبقه ۳۳۹۷۸۴ بنگاه کوشان
۱_۲ آ_۲۴۷۰۶

باغ فروشی در شمیران
خیابان سعدآباد بمساحت ۳۲۰۰متر باچند ساختمان قدیمی قابل تقسیم به‌هشت قطعه۳۳۹۷۸۴ بنگاه‌کوشان
۱_۲ آ_۲۴۷۰۸

مستغلات مدرن‌نوسازپهلوی بالای بلوار الیزابت
۴۰۰متر ۱۲۰۰ متر بنابا شوفاژ ۶۰۰۰تومان اجاره ۳۰۰ هزار تومان نقد ۳۰۰هزار تومان ملك ۳۳۲۹۷۱ و۳۳۱۸۵۳
۱_۳ آ_۹۳۵

آژانس تهران ویلای غربی
فروشنده مدرنترین خانه‌های‌ویلائی در شمال غرب ۹۵۱۴۶۴
۱_۱۰ آ_۶۸۸

۲ باب خانه شخصی ساز
۱۳اطاقی واقع در اول‌سی متری نارمك بفروش میرسد ۷۹۱۲۶۱
۱_۳ آ_۹۶۸

باغچه فروشی درراهسر
بمساحت ۱۴۰۰متر مربع محصور بدیوار ودر ونرده آهنی با چاه‌آب وبرق ۱۰آمپر ودرختهای سرکبات ودرختهای زینتی بنگاه آسیا تلفن ۶۲۷۴۷۹
۱_۲ آ_۲۴۹۴۲

یك قطعه باغ
برخیابان قدیم شمیران ایستگاه چالهرز مقابل حسینیه ارشادبقطعات کوچك بفروش میرسد خواستاران در همان محل به بازرگانی‌شهرزاد (گلکار) ۷۷۰۶۹۹ مراجعه فرمایند
۱_۱۵ آ_۹۵۶

۳۰۰ متر زمین درجاده
قدیم شمیران اول خیابان تکش بفروش میرسد تلفن ۷۰۵۰۹
۱_۱ آ_۲۴۹۴۶

ششدانك آپارتمان‌چهارطبقه
بمساحت ۳۶۷ متر زمین و ۱۷۰۰ متر بنا در میدان ۲۵ شهریور سه نبش با مال‌الاجاره ماهیانه ۹۰۰۰۰ ریال بواسطه مسافرت بفروش میرسد .
به‌تلفن ۳۳۸۸۶۵ مراجعه نمایند.
۱_۳ آ_۱۳۱۲۷

خانه شخصی ساز
سه‌طبقه ونیم ده اطاق و سایرلوازم زندگی ۴۵ هزار تومان مقطوع تلفن‌های ۲۹۰۴۶و ۸۶۸۳۲
۶۲۹۵۶۱ بین ۴ تا ۷ بعد ازظهر
۱_۱۷ آ_۱۳۰

خریداری میشود
خانه شخصی ساز ۷۰ تا ۱۰۰ هزار تومان‌درشهر وشمیرانات فوراخریداریم سازمان تعاون تلفن ۶۸۴۴۱
۱_۱۳ آ_۹۱۸

دفتر براتی شمیران
خیابان پهلوی باغ‌فردوس۸۵۲۵۷۵
۱_۲۶ آ_۹۱۷

بورس اراضی جنت‌آباد
باغ‌فیض ـحاجی‌آباد ـ کن و هاشمی ـ جاده کرج تلفن ۶۱۱۷۷۱
آ_۱۳۰۲۹

برای معاملات فوری املاك
در شهر و شمیرانات و کرج رجوع فرمائید اول لاله‌زار ازمیدان سپه ۳۳۹۷۸۴ به‌بنگاه کوشان
۱_۱۰ آ_۲۲۸۴۲

دفتر مسعود ۷۷۰۲۴۱
خرید اراضی دره‌قشلاق، داودیه ، دروس، مبارك‌آباد ، مهران
۱_۲۶ آ_۸۰۷

اراضی پونك حسین آباد
حاجی آباد خریداریم امین۴۲۳۲۷
۱_۲۵ آ_۷۲۴

دفترپارس خریدار زمین
وخانه های ویلائی و مستغلات در عباس‌آباد و شمیرانات ۷۶۱۵۵۸
۱_۲۶ آ_۴۵۹

پهلوی دره‌قشلاق داودیه
دروس مبارك آباد عابدی۷۷۰۴۷۷
۱_۲۶ آ_۸۱۲

اراضی نارمك راخریداریم
دفتر املاك گلزار ۷۹۹۴۵
۱_۰ آ_۸۸۴

اراضی جنت‌آباد باغ فیض
گیشه ـپونك خریداریم۴۸۴۶۳
۱_۱۵ آ_۸۱۲

زمینهای پونك باغ فیض
عباس‌آباد راخریداریم‌تلفن ۴۰۱۵۵
۱_۲۶ آ_۸۷۱

اراضی جنت‌آباد باغ‌فیض
کوهك فروشنده‌ایم ۴۵۶۲۵
۱_۲۶ آ_۸۷۹

اراضی عباس‌آباد وجنت‌آباد
خریداریم تهران‌سیتی ۷۵۴۸۵
۱_۲۴ آ_۸۸۸

تلفن ۷۷۰۲۷۳
خریدار و فروشنده زمین های ظاظم‌آباد ، عباس آباد ، مبارك‌آباد
۱_۲۶ آ_۹۴۴

زمینی بمساحت نودمتر
درشمال شهر خریداریم تلفن ۳۳۱۶۸۱
۱_۶ آ_۹۴۷

اراضی‌فرمانیه صاحبقرانیه‌زاشیب
خریدار وفروشنده‌ایم ۸۵۱۶۴۱
۱_۱۰ آ_۹۰۰ رستگار

اراضی یوسف آباد
خریداریم دفتر سلامت ۶۲۰۷۹۳
۱_۲۶ آ_۵۵۳

اجاره داده میشود
در خیابان آریامهر
۲دستگاه ساختمان دارای ۴۰اطاق باتمام لوازم به‌شرکت ها و ادارات دولتی‌اجاره‌داده میشودتلفن۶۲۴۳۱۹
۱_۷ آ_۸۶۸

چند دستگاه آپارتمان مجهز
جهت شرکت ها دردرو زه‌دولت باجاره واگذار میشود تلفن ـ ۳۳۲۹۷۱ و۳۳۱۸۵۳
۱_۳ آ_۹۲۴

فیشرآباد ۴۴ اطاق باحیاط
اجاره میدهیم بمبلغ۶ هزارتومان تلفن ۴۲۳۸۲
۱_۲ آ_۹۶۱

بخارجیان اجاره میدهیم
تلفن های ۶۱۲۹۶۴ و ۴۹۷۱۳
منازلو آپارتمانهای شمارا دراسرع وقت بخارجیان اجاره میدهیم .
۲۶ آ_۹۳۴

ساختمان دوطبقه دارای
ده اطاق بافضای مشجر باتمام‌وسائل مدرن و آب لوله‌کشی در بهترین نقطه تجریش باجاره واگذارمیشود از ساعت ۵ بعد ازظهر بتلفن۸۳۴۳۷ مراجعه فرمائید. آ_۱۳۰۲۹

یکدستگاه مستغل
در خیابان وزراء خیابان ششم‌شماره ۱۸ دارای پنج اطاق در دو طبقه‌با کلیه وسایل‌اجاره داده میشودتلفن ۶۲۹۵۶۱ بین ۴تا ۷ بعد ازظهر
آ_۲۴۹۸۶

آپارتمان شش اطاقه
طبقه دوم جهت مطب سکونت‌و شرکت اجاره داده میشود ۷۰۲۰۷
۱_۲ آ_۹۷۸

واگذار میشود
سه دهنه مغازه بزرك
با بالکون و دکوراسیون کامل که بقسمتهای‌اطاق: مدیر ـحسابداری‌ـ صندوق وسالن فروش تقسیم شده دارای برق آب‌تهویه‌واقع درخیابان فردوسی ساختمان آفتاب شرق‌طبقه هم‌کف جهت دفاترتجارتی حق‌العمل کاری فروش کالای الکتریکی و معاملات و مشاوران املاك واگذار میشود وقت بازدید ۹ الی ۱۱ یا تلفن ۵۰۴۲۳و۵۳۰۲۰
۱_۳ آ_۲۴۶۸۲

چند باب مغازه واقع
در بهترین محل خیابان شاه جنب کوچه لاله شماره ۱۶۷ ـ ساختمان توکل واگذار میشود طالبین از ساعت ۵ بعد از ظهر به آدرس فوق مراجعه نمایند .
۱_۵ آ_۱۲۳۹۵

واگذاری تعمیرگاه
یکباب تعمیرگاه بمساحت دو هزار وچهارصد متر مجهز بکلیه وسائل با آب‌و برق و تلفن واقع درخیابان قزوین دوراهی‌امامزاده‌حسن واگذار می شود به تلفن ۳۳۲۱۵۸ مراجعه فرمائید .
آ_۲۵۰۳۰ ۱_۵

برای ساختمان شما
نقاشی ساختمانی‌جانفدا
فوری ارزان باقساط ۷۸۱۹۷۷
۱_۲۶ آ_۷۶۶

رفع گرفتگی لوله ساختمان
در ۲ دقیقه سازمان تراکم
تلفن ۸۸۱۶۸۱

لوله‌بازکنی فاضل آب
دراسرع‌وقت باارزانترین
قیمت تلفن: ۹۲۹۲۲

لوله بازکنی فاضل آب
تلفن ۷۶۳۲۸۶

کارخانه سنك تابناك
برای تحویل انواع سنك‌تزئینی ساختمانی حاضر و نصب را نیز قبول می نماید تلفن ۷۷۰۹۲۱
۱_۱۰ آ_۸۷۵

رفع گرفتگی برنوع لوله‌ساختمانی
بادستگاه تراکم هوا ـ تلفن ۷۸۷۲۷

معاملات تلفن
تعمیر تلفن ونصب قلك
۲و۳ ریالی تلفن ۵۰۰۰۰
۱_۳۰ آ_۸۴۶

خریداریم
یك شماره تلفن که با ۹شروع شودمورد احتیاج‌میباشد خواهشمند است فروشندگان شماره ۶۲۲۰۲۴ تلفن فرمایند .
۱_۴ آ_۱۲۷۵۱

فروش اتومبیل

یکدستگاه بیوك لوسابر
مدل ۱۹۶۵ برنك سرمه‌ای‌سیر کاملا تمیز که ۱۲۶ هزار کیلو متر کار کرده و دارای کولر و دنده دستی میباشد و گمرك آن پرداخت شده بقیمت ۴۵۰ هزار ریال نقدا باولین مشتری‌وبابهترین پیشنهاد مزایده تا ۳۱ تیر ماه فروخته خواهد شد . خواستاران برای دیدن اتومبیل میتوانند همه روزه بین ساعات ۷ تا ۱ بعدازظهر به‌آدرس بلوارالیزابت دوم‌شماره۳ شرکت اکتشاف اتلانتیك تلفن ۶۲۸۱۰۷ مراجعه فرمایند .
۱_۱۳ آ_۸۴۵

اولین بازار اتومبیل‌درایران
خریدوفروش ومعاوضه اتومبیل به قیمت‌روزوعادله‌انجام‌میشود سرچشمه توقفگاه کاروان ۳۰۱۳۲۷
۱_۲۶ آ_۷۹۷

انواع فولکس‌واگن های‌نورا
از شرکت سهامی عباد خیابان امیر کبیر خیابان ملت تلفن های ۳۰۴۱۸۱و ۳۰۴۴۷۲ خریداری نمائید .
۱_۲۶ آ_۸۹۸

مزایده فروش اتومبیل
سفارت کبرای ژاپن یکدستگاه اتومبیل شورلت امپالا مدل۱۹۶۴ بسیار تمیز و مرتب بطور مزایده بفروش میرساند داوطلبان میتوانند اتومبیل مزبور را همه روزه غیر از ایام تعطیل در محوطه سفارت کبرای ژاپن واقع در خیابان صبای شمالی شماره۵۳ معاینه وپیشنهادات خودشانرا تادهم مرداد ماه ۱۳۴۷ به‌قسمت حسابداری سفارتکبرای ژاپن تسلیم نمایندسفارتکبرای ژاپن در رد یا قبول یك یاکلیه پیشنهادات مختار است.

آگهی مزایده اتوموبیل
سفارتکبرای ژاپن یکدستگاه اتوموبیل مرسدس بنز ۲۲۰ اس مدل ۱۹۶۵ بسیار تمیز مرتب‌بطور مزایده بفروش میرساند داوطلبان میتوانند اتوموبیل مزبور راهمه‌روزه غیر از ایام‌تعطیل از ساعت ۹صبح الی یك‌بعد ازظهر درمحوطه سفارت کبرای ژاپن واقع‌در خیابان صبای شمالی شماره ۵۳ معاینه وپیشنهادات خودشانرا تا هفتم مرداد ماه ۱۳۴۷ به‌قسمت حسابداری سفارتکبرای ژاپن تسلیم نمایند سفارتکبرای‌ژاپن در رد یا قبول یك‌یا کلیه‌پیشنهادات مختار است.
۱_۲ آ_۲۴۹۷۸

بنز ۱۹۰ مدل ۱۹۶۳
بفروش میرسد باتلفن ۶۲۸۸۳۶
آزادمهر بین ساعات ۷تا ۹و ۱۶تا ۱۸ تماس بگیرید
۱_۲ آ_۰۲۹۱۵

کرایه
ابولوکس
اتومبیل های تشریفاتی با راننده برای داخل و خارج تهران میدان فردوسی ۴۴۶۰۵ و ۶۱۱۲۷۰
۱_۲۶ آ_۸۱۱

معاملات پول
چکهای برکسی را نقدا خریداریم ۶۵۴۶۴
۱_۶۷۷

پول شرطی موجود است بتلفن ۳۳۹۰۶۷و ۳۳۶۸۸۵ مراجعه نمائید
۱_۸ آ_۶۹۷

پول‌تومانی۲ شاهی ۷۳۵۴۱
۱_۲۶ آ_۸۳۹

پول‌تومانی۲شاهی۶۲۸۰۹۰
۱_۲۶ آ_۷۳۹

پول شرطی باسود
بانکی موجود تلفن ۴۸۴۶۳

پول‌تومانی۵ر۱شاهی ۶۲۴۸۷۳

پول تومانی دوشاهی
فوری موجود است ۷۶۴۳۱۰
۱_۲۶ آ_۹۳۲

چنانچه میخواهیدپول
شرطیتان در محل مطمئنی‌به بیع شرط گذارده شود لطفا بتلفن ۷۶۰۸۸۷ اطلاع دهید فوری‌ترتیب محضرداده شود .
۱_۳۰ آ_۹۶۵

قبوض
قبوض قالی‌وقالیچه بانك
کارکشائی خریداریم ۱۰۸۲۵
۱_۲۶ آ_۷۱۳

قبوض اصلاحات ارضی بیواسطه خریداریم‌پاکپور ۲۲۷۲۹و ۶۲۷۶۹۷
۱_۲۶ آ_۹۵۹

برنامه سینماها

● **آتشپاره ـ** رنگی ـ ریتاپاونه ـ په‌پینودفیلیپو پولیدور (۶۴۵۸۵) ۱۱ـ ۳ر۳۰ـ ۵ر۳۰ـ ۷ر۳۰ـ ۹ر۳۰

● **بهارجوانی ـ** رنگی ـ دارمندرا ـ آشاپارك رکس (۳۳۵۲۹۳) سیلوانا (۳۳۳۷۷۷) همای (۶۹۶۶۴) المپیا (۹۱۷۹۶) ۱۰ر۳۰ـ ۱ـ ۳ر۳۰ـ۶ـ ۸ر۳۰ آسیا (۴۲۹۰۹) ۱۵ر۱۱ـ ۱ر۴۵ـ ۱۵ر۴ـ ۶ر۴۵ـ ۹ر۱۵ پاسیفیك (۷۳۳۱۱) ۱۵ر۱۱ـ ۳۰ر۲ـ ۵ـ ۳۰ر۷ ـ ۱۰ میامی (۷۴۳۲۹) ری (۲۲۵۷۸) ناتالی (۹۵۴۵۳۴) ۱۱ـ ۳۰ر۱ـ ۴ـ۶ر۳۰ـ ۹ پرسپولیس (۵۸۱۰۸۳) ۱۰ـ ۳۰ر۱۲ـ ۳ـ ۳۰ر۵ـ ۸

● **بدگمان ـ** کلودیاکاردیناله ـ اگوتونیاتسی تخت جمشید (۴۳۵۵۰) ۱۱ـ ۳ـ ۵ـ ۷ـ ۹

● **باعشق ولی تنها ـ** سینماسکوپ ـ رنگی‌ـ کاترین‌اسپاك آریا (۳۳۹۸۸۴) ۱۰ـ ۳۰ر۱۲ـ ۳۰ر۲ـ ۳۰ر۴ـ ۳۰ر۶ـ تراس ۳۰ر۷ـ ۳۰ر۹

● **تصادف ـ** سینماسکوپ ـ رنگی ـ درك‌بوگارد آتلانتیك (۶۲۲۱۷۱) ۱۱ـ ۳۰ر۳ـ ۳۰ر۵ـ ۳۰ر۷ـ ۹ر۴۵

● **طوفان ـ** رنگی ـ وان‌هفلین ـ سیلوانامانگانو مولن‌روژ (۷۲۹۲۹) دیانا (۴۷۳۶۵) ۱۱ـ۳۰ر۲ـ ۵ـ ۳۰ر۷ ـ ۱۰ مهتاب (۴۷۷۷۷) ۳۰ر۱۰ ـ ۲ـ ۳۰ر۴ـ ۷ـ ۳۰ر۹ کریستال (۳۳۲۶۷۵) ۳۰ر۱۰ـ ۲ ـ ۴ ـ۶ر۳۰ـ ۹ اسکار (۹۵۰۸۹۸) ۱۰ ـ۳۰ر۱ ـ ۴ـ ۶ر۳۰ـ ۹

● **دختر خیلی‌خیلی متجدد ـ** رنگی ـ جولی‌اندروز ـ پاراموئت (۴۸۳۲۱) ۱۱ـ ۴۵ر۲ـ ۶ـ ۱۵ر۹

● **دارلینگ ـ** جولی‌کریستی‌ـ لورنس‌هاروی‌ـ درك‌بوگارد گلدن‌سیتی (۶۱۳۲۶۹) ۱۱ـ ۳ـ ۱۵ر۵ـ ۳۰ر۷ـ ۴۵ر۹

● **۱۰ تفنگدار حرفه‌ای ـ** رنگی ـ اودی‌مورفی ایفل (۴۵۳۷۷) ۱۰ـ ۱۲ـ ۲ـ ۴ـ ۶ـ ۸ـ ۱۰ متروپل (۳۳۹۴۱۰) ۴۵ر۱۰ـ ۲۵ر۲ـ ۴۵ر۴ـ ۴۵ر۶ـ ۸ر۴۵ تاج (۳۳۳۰۶۴) ۳۰ر۱۰ ـ ۲ـ ۴ـ ۶ـ ۸

● **دردسر پول ـ** رنگی ـ جیم‌هاتن ـ دوروتی پروایین امپایر (۶۲۳۹۴۲) ۱۵ر۱۱ـ ۳۰ر۳ـ ۳۰ر۵ـ ۳۰ر۷ـ ۴۵ر۹ سانترال (۴۸۶۸۶) ۱۱ـ ۳ـ ۵ـ ۷ـ ۹ ادئون (۳۳۸۱۱۸) ۳۰ر۱۰ـ ۳۰ر۲ـ ۳۰ر۴ـ ۴۵ر۶ـ ۳۰ر۶ـ ۸ر۳۰

● **دکترسین ـ** رنگی ـ پاتریك‌مك‌گوهان‌ـ شون‌اسکالی سینه‌موند (۴۸۳۲۲) ۴۵ر۱۰ـ ۳ـ ۵ـ ۷ـ ۹

● **دختران سن‌ترینیان ـ** فرانکی هوارد ـ دورابرایان پلازا (۴۴۲۵۵) ۱۱ـ ۳ـ ۵ـ ۷ـ ۹

● **دره‌گناه ـ** رنگی‌ـ شارون تیت بولوار (۶۰۲۹۲) ۱۱ـ۳ـ۵ـ ۱۵ر۷ـ ۳۰ر۹

● **دردسر ماه عسل ـ** رنگی ـ فرانك‌سیناترا‌ـدین‌مارتین تراس نیاگارا ۳۰ر۷ـ ۳۰ر۹

● **رام وشام ـ** رنگی‌ـ دلیپ‌کمار‌ـ وحیده رحمان حافظ (۳۳۴۰۷۴) ۳۰ر۱۰ـ ۱ـ ۳۰ر۳ـ ۶ـ ۳۰ر۸

● **سه‌گاز از سیب ـ** سینماسکوپ‌ـ رنگی ـسیلواکوشینا درایوین (۷۸۱۷۹۵) ۴۵ر۷ـ ۴۵ر۷ـ ۴۵ر۹

● **سرزمین فراعنه ـ** سینماسکوپ ـ رنگی ـجك‌هاوکینز اروپا (۳۰۳۱۷۹) کاپری (۴۸۴۰۱) ۱۱ـ ۳ـ ۵ـ ۷ـ ۹

● **شبی در رم ـ** ادری‌هپبورن ـ گریگوری‌پك ماژستیك (۶۸۴۶۱) ۱۱ـ ۳ـ۵ـ۷ـ۹

● **عقاب سیاه ـ** سینماسکوپ ـ رنگی ـ تونی‌کندال سعدی (۳۳۶۴۶۸) سهیلا (۳۳۶۴۲۴) ۳۰ر۱۰ـ ۳۰ر۲ـ ۴ـ ۳۰ر۶ـ ۸ر۳۰ رویال (۴۹۷۸۵) ۱۱ـ ۱۵ر۳ـ ۱۵ر۵ـ ۱۵ر۷ـ ۱۵ر۹

● **عشق وگناه ـ** رنگی ـ گرت‌فروبه ـ کریستین‌کوفمان رادیوسیتی (۴۳۳۲۰) ۱۵ر۱۱ـ ۳۰ر۳ـ ۳۰ر۵ـ ۳۰ر۷ـ ۴۵ر۹ب.ب (۶۹۶۴۱) ۳۰ر۱۰ـ ۲ـ ۴ـ ۶ـ ۸ـ ۱۰ نیاگارا (۶۵۳۰۷) ۱۱ـ ۳ـ ۵ـ ۷ـ ۱۵ر۹

● **فرار بزرك ـ** رنگی‌ـ استیومك کوئین‌ـ جیمز‌گارنر تراس دیانا ۴۵ر۷ ـ۴۵ر۹

● **فرمان گمشده ـ** سینماسکوپ ـ رنگی پانوراما (۷۹۳۵۷۰) ۱۰ـ ۱۲ـ ۱۵ر۲ـ ۳۰ر۴ـ ۴۵ر۶ـ ۹

● **قوس وقزح ـ** بیا‌ایمانوردی‌ـ سهیلا ـ عادل روحی آستارا (۸۴۰۲۲) ۳۰ر۱۰ـ ۲ـ ۱۵ر۴ـ ۳۰ر۶ـ ۴۵ر۸ اونیورسال (۶۶۹۵۳)۱۱ـ۳۰ر۱ـ۴ ـ۶ر۳۰ ـ۹تراس ۳۰ر۷ـ۱۰ ایران (۳۰۴۱۲۰) مونت‌کارلو (۷۹۷۴۱) ۱۱ـ ۳۰ر۱ ـ۴ ـ۶ر۳۰ ـ۹ تابستانی‌تهران۳۰ر۹ ـ۳۰ر۹ الوند (۵۵۰۳۸) لیدو (۹۵۱۲۸۲)۱۰ ۱۲ـ ۲ـ۴ـ۶ـ۸پاسارگا (۷۹۲۷۸۲) ۱۱ـ ۳ـ۵ـ۷ـ۹

● **کتاب‌آفرینش‌ـ** رنگی‌ـ ۷۰ میلیمتری‌ـ پیتر اوتول ریولی (۷۵۷۷۷۷) ۱۱ـ ۳۰ر۳ـ ۳۰ر۶ـ ۳۰ر۹

● **مردی بدون آینده ـ** رنگی ـ لورنس‌هاروی ـ میافارو تراس امپایر ۴۵ر۷ ـ ۱۰

● **وایکینك‌ها ـ** سینماسکوپ ـ رنگی‌ـ کرك داگلاس زهره (۳۰۴۸۰۸) ۱۰ ـ۱۲ ـ۲ ـ۴ ـ۶ ـ۸

● **۷ دلاور ـ** رنگی‌ـ یول برینر برلیان (۳۳۳۵۳۵) ۱۰ـ ۱۲ـ ۲ ـ ۴ ـ۶ ـ۸

● **یکشنبه ها سیبل ـ** هاردی‌کروك ـ پاتریشیاگوتزی دیاموند (۶۲۸۴۰۰) ۱۱ـ ۱۵ر۳ـ ۳۰ر۵ـ ۳۰ر۷ـ ۴۵ر۹

● **یك ـ دو ـ سه ـ** جمس‌کاگنی ـ پاملاتیفن گلدیس (۶۲۸۷۱۳) ۳ـ ۵ـ ۷ (۳۰ر۹ بزبان اصلی)

● **گروهان آتش ـ** سینماسکوپ ـ رنگی ـ تام‌ترایون مراد (۲۳۳۸۲) ۱۰ـ ۱۲ـ ۲ـ ۴ـ ۶ـ ۸ نادر (۳۳۹۰۹۵) ۹ـ ۱۱ـ ۱ـ ۳ـ ۵ـ ۷ـ ۹ دنیا (۳۳۳۸۱۲) ۳۰ر۱۰ـ ۳۰ر۲ـ ۳۰ر۴ـ ۳۰ر۶ـ ۸ر۳۰ رامسر (۵۲۰۶۰) ۴۵ر۹ـ ۴۵ر۱۱ـ ۴۵ر۱ـ ۴۵ر۳ـ ۴۵ر۵ـ ۴۵ر۷ـ ۹ر۴۵ دریا (۷۱۰۴۱) ۹ـ ۱۱ـ ۱ـ ۳ـ ۵ـ ۷ـ ۹

● **گلدجینجر ـ** سینماسکوپ ـ رنگی ـ چیچو‌ـفرانکو جهان (۶۰۳۵۰) ۳۰ر۹ـ ۳۰ر۱۱ـ ۳۰ر۱ـ ۳۰ر۳ـ ۳۰ر۵ـ ۳۰

۳۰ سال قبل در همین روز

هیئت ممتحنه و نظارتحت نظر آقای علی‌اصغر خان حکمت رئیس کل معارف کارخود راخاتمه‌دادند وبرحسب‌تصمیمی که اتخاذ گردیده بود معدل نمرات امتحانیه برای‌انتخاب هشتاد نفرشاگرد که در سال ۱۳۰۸ عازم اروپا میشوندو بیست نفر نیز که مخصوص راه آهن‌و از وزارت فواید عامه اعزام خواهندشد نباید از ۱۰ کمتر باشد . بدین ترتیب نتیجه مسابقه و قبول شدگان بقرار ذیل میباشد :

عده کل داوطلب قبل از معاینه ۳۶۶ نفر - غایب احتراز از معاینه ۱۱۹ نفر- قبولی از معاینه‌پزشکی ۲۴۷ نفر حاضر برای امتحان ۲۱۷ نفر عده قبولی در قسمت معارف ۷۲ نفر که ۸ نفر کسری دارند .

محصلین اعزامی باروپا درسال دوم

در قسمت طب قبولشدگان : دکتر ابوالقاسم خان نجم‌آبادی . سید حسن خان ریاضی . سید عبدالصمدخان . سیدنورالدین خان پزشکی اسدالله‌خان زاهدی . در قسمت علوم قضائی . غلامحسین خان وکیلی اردبیلی . سید مرتضی خان حسینی تهرانی احمدخان بسیجی .

در قسمت علوم مالی واداری : محسن خان صبا . حسن آقا ستوده تهرانی .

در قسمت فلاحت و جنگل - مهدی خان کاوسی . عبدالله خان شیبانی . احمدخان شیبانی . شمس‌الدین خان مرعشی . حمیدخان ذهبی . محمود میرزا رخشانی . ابوالقاسم خان بهرامی . عبدالله خان همایون . سید محمدخان جاوید. فضل‌الله‌خان‌شیروانی . حسینقلی خان ضرغامی . فضل‌الله‌خان منصوری . موید . میرزا آقا شهیدزاده . محمدرضا مظفری . محمدتقی سیاه‌پوش .

در قسمت علوم ریاضی وفیزیك و غیره - سیدابراهیم خان چهرازی . ذبیح‌الله خان دبیر . فریدون خان منوچهریان . منصور خان عهدیه . عباس آقا شهیدزاده قوچانی رحمت‌الله خان مرشدزاده . ایرج میرزا شمس ملك‌آراء جهانگیر خان‌حق‌شناس عباسخان‌صالح راستین . اسمعیل‌خان‌زنجانی . آقامهدی گرامی . خلیل‌خان ارجمند . محمدحسن خان بهادر عراقی . فتح‌الله خان فرزد . سیدعبدالحسین رحیمی . سید رضاخان فخرائی . میرزاابراهیم‌ادهمی بصیری . حسنخان حسن‌زاده‌رشتی . جمشید خان فربودی . منوچهرخان‌خرسند . عباسخان ازدری . محمود خان امیدیار .

قسمت زبان و ادبیات : رضاقلیخان دولوسرداری .. غلامحسین‌خان صدیقی. میرزا محمدباقر خان هوشیار شیرازی. عیسی‌خان سپهبدی . علی‌اصغر خان سروش . میرزا مظفر بقائی کرمانی . مصطفی خان همایون . عبدالله خان شنوند .موسی خان عمید . علی‌اکبرخان مظاهری . فرج‌الله‌خان پیرمرادی .

قسمت تاریخ و جغرافیا : میرزا حسنخان شهید نورائی . خسرو خان وارسته - عباسقلی خان نیساری .عیسی خان‌بهنام . ابراهیم‌خان وزیری کرمانی. محمدعلی خان احقر . علاءالدین خان بازارگادی . مهدی‌خان کامکار پارسی . حشمت‌الله خان فیروز . اکبر خان بینا . نظام‌الدین‌خان مجیر شیبانی . علی‌قلی‌خان اعتمادمقدم. محمد باقرخان حدیدی .

اخطار به قبولشدگان

از طرف اداره کل معارف به‌قبولشدگان در مسابقه محصلین اعزامی باروپا در دومین سال اخطار گردید که کلیه آقایان بدفتر مراجعه نموده و ورقه تعهد کار دریافت‌کنند و پس از تکمیل امضاء خود وولی‌درمدرسه علمیه تعهدنامه راتحویل داده ورقه تصدیق خود را دریافت‌دارند و چهار قطعه عکس خود را بدفتر اداره کل معارف تسلیم نمایند .

تقاضای اعتبار برای ساختن سد

حکومت بندرپهلوی رابرت میدهدکه طغیان آب دریا وضعیت وخیمی رابرای شهر پهلوی مخصوصا باغ گلستان ایجاد نموده و چنانچه‌سدی‌درمقابل آن‌احداث نشود زحمات بلدیه در ساختمان های بلوار پهلوی و باغ گلستان بکلی بهدر خواهد رفت زیرا پس از تخفیف آب یك قسمت از باغ مزبور زیر آب مانده و خساراتی متوجه گردید ضمنا تقاضا نموده است‌اعتباری‌برای‌ساختمان سدی تخصیص داده شود که بوسیله سد از خطرات بالا آمدن آب جلوگیری شود.

(نقل از اطلاعات ۲۱ تیر ۱۳۰۸)

جدول کلمات متقاطع شماره ۳۷۹۳

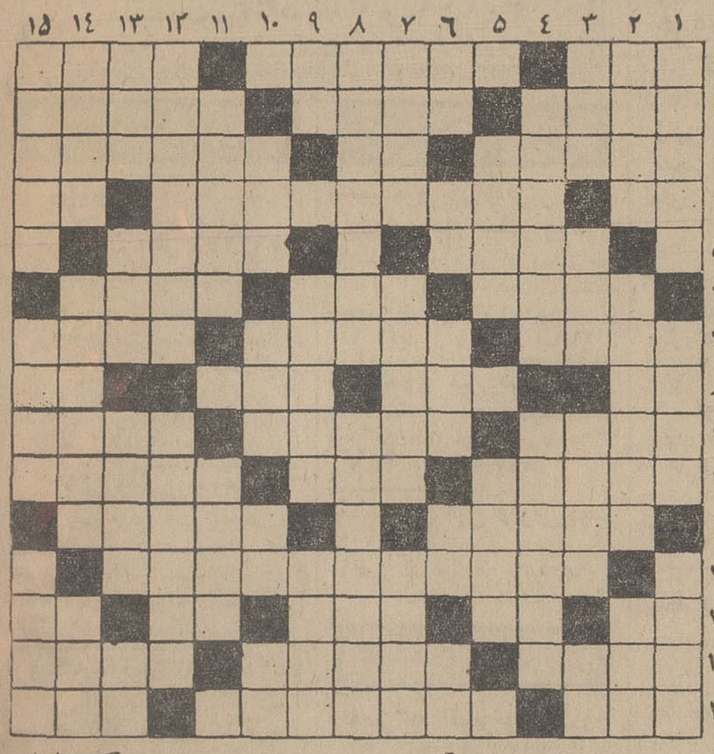

افقی : ۱- باسواد آن‌رانوشت و بی‌سواد آنرا کشید- تاچند سال پیش انواع و اقسام آن از ینگه دنیا وارد می‌شد - خدای جنك است واز ماه های اروپائی ۲-از ساز های قدیمی - پایتخت هلند - اگر باری ازدوش کسی بر نمیدارید چنین هم نباشید ۳- از مواد لازم‌برای‌بدن-طایفه‌ای در ایران -ازمرکبات ٤- حرف تحسین - قوانینی که از طرف دولت صادر میشود به این صورت است - ماهی‌ازسال٥-علاقمند- نوعی رئیس برای فراش ها و خدمه٦- ازاقسام شمشیربازی- از اجزاء روپیه - مغناطیسی آن روی ضبط‌صوت است ۷- از غذاهای وطنی - طایفه و جزئی ازایل - نقاش و ترسیم کننده۸-بچه‌دزد شب‌شش- از اقسام پارچه - حرکت و تکان پشت‌سرهم و درجای خود -تصدیق روسی ۹- معلم و درس‌دهنده - صمیم قلب و نقطهٔسیاه - از اقسام ضمیر و اضافه ۱۰ - نخست‌وزیر فرانسه در حکومت مارشال‌پتن - بی‌سروپا و اوباش - لقبی برای افسران جزء ۱۱- وسیله فروش بنجل - از پارچه هائی که ازمواد نفتی بدست می‌آید ۱۲- وزیر هواپیمائی و از همکاران صمیمی هیتلر ۱۳- اثر- حرف تعجب-سال گذشته - راحت‌ترین راه برای بیرون راندن‌حریف ازمیدان -بنده و شما ۱٤- خوك‌نر وحشی- فیلم نقاشی - شراب را بالطف به‌جام میریزد ۱۵- نیستی - و اینهم سیاستمداری در دوره ناپلئون - حکم‌دین .

عمودی : ۱- جیوه است و ترکیبش را باکرم برروی زخم‌می مالند - بهمه میرسد و همه چیزرا فرا میگیرد - زردآلوی بی‌هسته خشك‌شده۲-کتابی‌ازداستایوسکی- سرباز روس - از جان شما بدور باشد ۳- واحد شمارش گاو و گوسفند - غذای شب - روباه مخفف - مادر عرب ٤- بیقراری کردن -مال‌سازمان همکاری‌عمران منطقه‌ای دیروز بود ٥- بازگشت- پایتختی در آمریکای لاتین ٦ -از بیماری‌های خطرناك که درسالهای اخیر درمانش را یافته‌اند - صدای سك - یکی از حبوبات - غاز پا بریده - ویتامین انعقادخون ۷ - مثل‌و مانند-نخست‌وزیر اسرائیل- کشوری درآسیا۸- کارش‌محافظت شهراست -میدهند تابخاطر بمانند ۹- از حروف تنفر - پدرتاریخ - رنجهایش را گوته برشتهٔ تحریر درآورده ۱۰- فصل و در - برای زندگی همه موجودات لازم است- جنس‌قوی - بوی رطوبت ۱۱- حد ومرز -هنگام‌غروب‌خورشید درازتر میشود ۱۲- بعضی قیافه ها را به راستی‌بایدبدست‌اوداد -گوسفندی باپشم مرغوب ۱۳- گریه اوباعث خنده چمن است - گل نومیدی- مرغ‌پادراز و منقار بلند - از غذا های‌ملی ۱٤- قراردادبزبان‌فرنگی- از توابع یزد - محل قرار گرفتن ۱۵- باد چون ازو گذرد بوی ناخوش گیرد - جاسوس آلمانی که زمان جنك‌در ایران بود. - خریدار .

حل جدول شماره ۳۷۹۲

برای جلوگیری ازخطر ریزش‌کوه در راه هراز

در دهانه تونل چهارده تونل دیگری ساخته‌میشود

درمنطقه‌ای که خطر ریزش جان مسافران راتهدید میکند تونل‌جدیدی ساخته‌میشود

*** دهانه تونل ۱٤ امسال بیش از صد بار ریزش کرده است**

آن قسمتی از راه‌هراز که‌درحال حاضر نوسازی میشود ازنظرشکل کار و دیوار سازی و روکش‌اسفالت وضع‌راه را بصورت مطلوبی‌درآورده است وهمه‌کسانیکه از این راه عبور میکنند این نکته برایشان روشن میگردد که ساختمان مجدد راه‌روی اصل دقت خاص وبااحساس‌مسئولیت کافی صورت میگیرد .

● امتداد تونل

وزارت راه دستور امتداد تونل شماره چهارده را درراه هراز صادر کرد.این تونل‌درزیر ارتفاعات‌دامنه کوه‌دماوند واقع شده و بعلت‌سستی خاك‌کوه ، هرچند وقت یکبار توده های عظیمی از کوه جداشده وپس‌از غلطیدن روی جاده دهانه تونل رانیز مسدود می‌سازد .

*** دهانه**

دربهار امسال که بارانهای تندی درجبال البرز بارید بسبب جریان سیلاب قسمتی از این راه خراب‌شد وباغلطیدن صخره های عظیمی‌ازکوه ومسدود شدن دهانه تونل مشکلاتی از نظر راهداری و عبور و مرور و ریزش‌برداری پیداشد .

روی این اصل و پس ازبررسی مشکلات دستور امتداد تونل بسمت پلور و بطول ده‌متر صادر شد و اکنون شرکت‌ساختمانی‌ماموراجرای طرح دراین مورد شده‌است .

*** راهداری**

ازنظر نگاهداری‌راه دربهاراامسال شرکت ساختمانی‌راسا که اجرا کننده این‌طرح‌حساس‌درمسیر راه هراز است بااستفاده از واحد های مجهز راهسازی که‌درقرارگاه‌بی‌نظیر خود منطقه‌اما مزاده هاشم‌مستقر کرده باماموران وزارت راه همکاری کرد . این همکاریها موجب بازشدن راه درمدت کوتاهی و درایام سیلابی گردید و مورد تائید و تقدیرقرار گرفت .

*** ریزش**

در طول مدت یکماه و اندی‌که هوای منطقه هراز منقلب و سیلابی بود بیش از صد فقره ریزش بزرك دراین راه اتفاق افتاد و ماموران شرکت ساختمانی هزاران متر مکعب خاك وشن را از مسیرراه برداشتند.

● فنی

درحال‌حاضر تجدید ساختمان راه زیرنظر وزارت راه بنحو مطلوبی صورت میگیرد و اسفالت و دیوار سازی و پل‌سازی راه ازنظر فنی و ساختمانی چنان وضعی دارد که رانندگان‌به‌دوام اسفالت واستحکام پلها ودیوارسازی‌ها مطمئن میشوند.

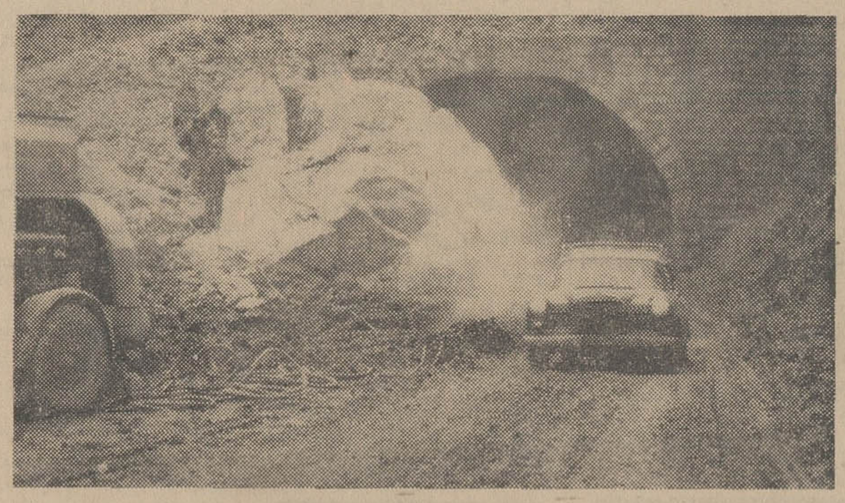

هرچند وقت یکبار درراه هراز چنین صحنه‌ای روی میدهد واین یك نمونه ازآن صحنه‌ها است .

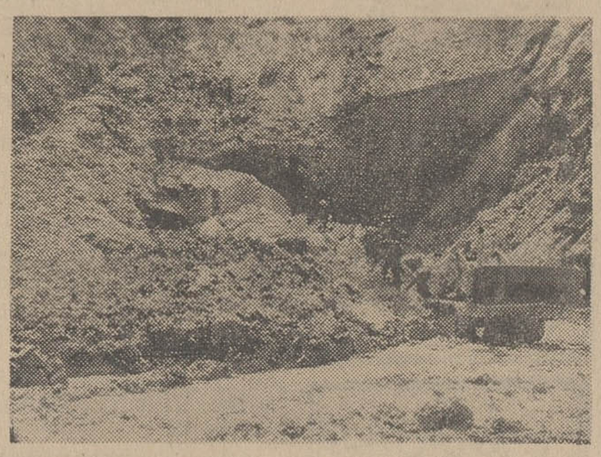

این ریزش درتاریخ ۱۲ر۳ر٤۷ رویداد . و اگراتومبیلی درموقع ریزش ازآنجا میگذشت مرك‌سرنشینان‌قطعی‌بود

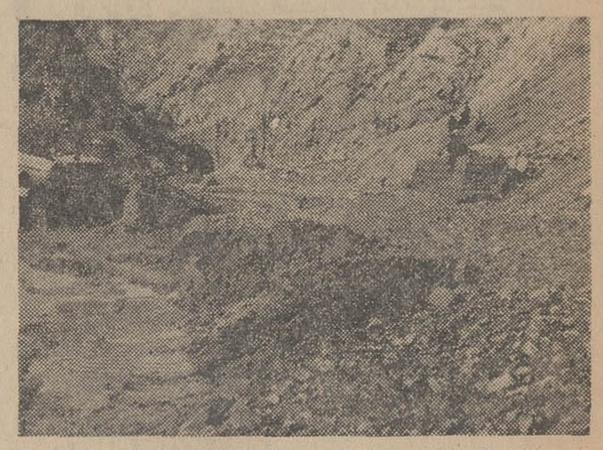

درمدت یکماه گذشته ماشین‌آلات وزارت راه و شرکت راسا هزاران مترمکعب خاك وشن را ازسر راه هراز و دهانه‌تونل ۱٤ پاك‌کرده‌اند .

شاگردان ممتاز

آقای سهیل صوفی

فرزند آقای ذبیح‌اله صوفی در کلاس اول دبستان ملی بامداد خوی با معدل۱۹ر۷۸ شاگرد اول شناخته شده است . آ-۲٤۷۲۰

دوشیزه پریدخت فرهادی نسب درسال‌تحصیلی٤٦ر٤۷ بین کلیه همشاگردان خود د ردبستان ٤ آبان ناحیه ۹ رتبه اول را حائز گردیده است . آ-۱۱۵۵۷

فرشته نقیبی

فرزند آقای محمد نقیبی دانش آموز کلاس دوم دبیرستان دخترانه حکمت با معدل ۱٦ر۳٤ شاگرد ممتاز شناخته شده است .

آقای شهرام سلامتی

در کلاس اول دبستان‌نهال نو شماره ۲ با معدل ۱۹ر۳ شاگرد ممتاز شده است. آ-۱۲۹۲۷

آقای سرمد صوفی

فرزند آقای ذبیح‌اله صوفی با معدل ۱٦ر۳۹ در کلاس چهارم دبستان ملی بامداد خوی شاگرد ممتاز شناخته شده است . آ-۲٤۷۲۲

با کانون بهبود و پرورش معلولین که بخاطر رفاه‌معلولین ایران بوجودآمده‌است‌همکاری کنید .

شماره حساب‌جاری صندوق مرکزی بانکملی‌ایران۷۲۳۵۹ تعاون معلولین شعبه بهار بانك بازرگانی ۱۸۰۷

نشانی کانون - خیابان ژاله پلاك ۱۰٤ - ٤٦۹

آگهی استخدام

دانشکده افسری بمنظور تکمیل کادر رسته های تخصصی‌نیرو های زمینی -هوائی‌ودریائی شاهنشاهی تعدادی‌داوطلب ازدانشجویان سالهای۱-۲-۳-٤-٥-٦ دانشگاه صنعتی آریامهر -دانشکده های دانشگاه تهران- ودانشکده صنعتی تهران (پلی‌تکنیك) دررشته های پزشکی -دندانپزشکی- داروسازی -قضائی - راه وساختمان- الکترومکانیك -الکترونیك -برق -مکانیك-آرشیتك برای سال تحصیلی ٤۸-٤۷ طبق شرایط زیر استخدام مینماید :

۱-تابعیت ایران

۲- متدین بیکی از ادیان رسمی کشور

۳- دارابودن صحت مزاج طبق گواهی بهداری دانشکده افسری

٤-سپردن تعهد خدمت در کادر ارتش شاهنشاهی

٥- نداشتن سوءپیشینه طبق گواهی مراجع قانونی

٦- گواهی کلانتری محل طبق نمونه‌ای که بداوطلب ارائه خواهد شد .

۷- حداکثر سن‌برای دانشجویان سال ۱(۲٥ سال) (سال۲)۲٦ سال (سال سوم ۲۷ سال) سال چهارم ۲۸ سال

بدانشجویان سال ۱و۲ ماهانه ۱٦٦۰ ریال و بدانشجویان سال سوم ۳۷٥۰ ریال کمك هزینه پرداخت میگردد سایر مخارج از قبیل شهریه دانشگاه غذا -پوشاك - وسائل زیست و غیره بعهده دانشکده افسری بوده و دانشجویان سالهای ۱و۲و ۳ پس‌ازارتقاء بسال ٤بدرجه ستوان دومی مفتخر و دانشجویان سال ٤به‌بالاازتاریخ استخدام از حقوق و مزایای افسری استفاده خواهندنمود .

داوطلبین میتوانند همه روزه از ساعت ۳۰ر٦الی ۱۲ با دردست داشتن یکبرك گواهی اشتغال بتحصیل دوقطعه عکس٤×٦ و دوبرك رونوشت شناسنامه بدانشکده افسری‌مراجعه وثبت‌نام‌نمایند ٤۲۰۷

دانشکده افسری

آ-۲٤٦۱۸ ۳-۱

آگهی مزایده

اداره مهندسی نیروی زمینی شاهنشاهی ٤۱ قلم وسایل مختلف مهندسی رااز طریق مزایده بفروش میرساند شرکت کنندگان میتوانند همه‌روزه در ساعات اداری جهت مشاهده عین‌وسائل و دریافت برك شرائط و صورت وسائل بامادگاه مهندسی ٥۰۱ تهران واقع در خیابان کاشان مراجعه و پیشنهادات خود را حداکثر تاساعت ۱۳ روز ۲۰ر٥ر٤۷ به‌قسمت مذکور در مقابل اخذ رسید تحویل نمایند . الف ٤۲۰۱

اداره مهندسی نیروی زمینی شاهنشاهی

آ-۲٤٦۱٤ ۲-۱

آگهی مزایده شماره ۲۱

سازمان ابوبرق خوزستان ۲۲ دستگاه اتومبیل مختلف موجود در اهواز را طی دوگروه از طریق مزایده کتبی‌بفروش میرساند.

علاقمندان مایل‌بشرکت در مزایده میتوانندبرای بازدیداتومبیل های نامبرده بواحد اموال سازمان در اهواز واقع در امانیه‌خیابان خیام مراجعه‌وپس از دریافت‌برك مشخصات وشرایط معامله پیشنهادات‌خود را در پاکت های لاك‌و مهر شده تا آخر وقت‌اداری روز سه‌شنبه ۲۹ر٥ر٤۷ در اهواز بواحد اموال ودرتهران بدفتر سازمان ابوبرق خوزستان بلوار الیزابت خیابان میکده شماره ۱۲ تسلیم ورسیددریافت‌نمایند.

سپرده جهت‌گروه اول یکصد هزار ریال وگروه دوم چهل و پنج هزار ریال میباشد که‌بایستی بصورت‌اسناد خزانه بصندوق سازمان تحویل ورسیدآن ضمیمه پیشنهادگردد .

پیشنهادات درساعت ده بامداد روز پنجشنبه ۳۱ر٥ر٤۷ در کمیسیون مزایده در اهواز بازوقرائت خواهد شد و حضورپیشنهاد دهندگان در کمیسیون ازاداست.

کلیه‌عوارض متعلقه و هزینه‌درج آگهی‌وسایر مخارج مربوطه بعهده برنده مزایده میباشد.

به‌پیشنهادهای‌مشروط ،ومبهم‌وپیشنهاداتی که‌بابرك‌مشخصات‌وشرایط معامله مغایرت‌داشته باشدو یادیرتر از موعد مقرر برسدترتیب اثر داده نخواهدشدوسازمان در رد یاقبول یك‌ویا کلیه پیشنهادات واصله بدون ذکر دلیل مختاراست . الف ٤۱۹۸

سازمان آبوبرق‌خوزستان

آ-۲٤٦۰٦ ۲-۱

آگهی استخدام موتوریست

شهرداری بندرریك برطبق اجازه آقای استاندار محترم استان ساحلی بنادر و جزایر خلیج‌فارس ودریای عمان برای اداره کردن دو (۲) دستگاه موتورهای ۸۸و ۱۲٥ کیلوواتی برق شهرداری احتیاج بیك نفر موتوریست متخصص و کارآزموده که‌درموتورهای تخصص کامل داشته و اقلادارای دوسال سابقه کار با گواهی تخصص باشد داشته و حقوق ماهیانه اورا دربدو استخدام ده هزار ریال پرداخت خواهد نمود.

متقاضیان باید با در دست داشتن مدارك تخصص ومدارك استخدامی خود در روز ۱ر٥ر٤۷ درمرکز فرمانداری بوشهرحضور بهمرسانند تا پس ازآزمایش‌ومصاحبه وسیله‌متخصصین موتوریست حائز شرایط بمحل کار خود شهرداری بندر ریك اعزام گردد وبدیهی است متقاضیانی که از عهده آزمایش لازم برنیایند شهرداری هیچ‌گونه تعهدی نسبت به‌آنها نخواهد داشت .

شهرداری بندر ریك کمالی

آ-۲٥۰۹۸

اصلاح آگهی استخدام

در پیرو آگهی شماره ۷۹۹- ۱٦ر٤۷ باطلاع متقاضیان استخدام در سازمان آب و فاضل‌آب اصفهان میرساند که فارغ‌التحصیلان ششم ریاضی که سن آنها از ۱۸ تا ۲٥ سال باشد میتوانند درخواست استخدام خود را تا تاریخ ۱۰ر٥ر٤۷ به سازمان تسلیم دارند .

سازمان آب و فاضل آب اصفهان

آ-۲٤٦٦٤ ۳-۱

آگهی حراج

بنگاه توسعه ماشینهای کشاورزی در حدود ۵۰۰ عدد چادر نمونه‌ای که‌در انبار فنی بنگاه واقع در تهران ـ خیابان نظام‌آباد و همچنین در جلفا (بنگاه توسعه ماشینهای کشاورزی) موجودمیباشد در ساعت ۱۰ صبح روز ۴۷ر۱۰ر۵ در تهران انبار فنی خیابان‌نظام آباد از طریق حراج عمومی بفروش میرساند.

خریداران میتوانند قبلا نمونه چادرها را در محلهای فوق‌ملاحظه نمایند و برنده حراج موظف است بلافاصله پس از پرداخت کل بهاحواله صدور و حمل چادرها را از کارگاه جلفا دریافت‌نمایند. ضمنا کلیه هزینه‌های حمل و عوارض و حق حراج و آگهی‌و غیره بعهده خریدار است و بنگاه در قبال آن هیچ گونه‌تعهدی نخواهد داشت .الف ۴۲۱۳

بنگاه توسعه ماشینهای کشاورزی

۲ـ۱ ۳۴۸۵۸ـ۱

ترازنامه شرکت سهامی گروه یکم سال ۱۳۴۶

سرمایه تعهدی و مطالبات وماشین آلات زیان ۱۳۴۶	۱۱۲۰۳۹۵۰	سرمایه آقای‌شاملو	۱۱٫۰۰۰٫۰۰۰ ۵۶۵٫۳۱۳
	۳۶۱۳۶۳		
	۱۱۵۶۵۳۱۳		۱۱۵۶۵۳۱۳

سود وزیان ۱۳۴۶

حقوق	۲۱۰٫۰۰۰	زیان	۳۶۱۳۶۳
هزینه	۱۵۱٫۳۶۳		
	۳۶۱۳۶۳		۳۶۱۳۶۳

آ ـ ۱۳۱۰۹

آگهی مناقصه خرید چهل ودو قلم لوازم برق

انحصار دخانیات ایران خرید تعداد چهل و دو قلم لوازم برق مورد احتیاج‌خودرا بمناقصه می گذارد داوطلبان باید قبلا برای دریافت برگ مشخصات و شرایط باداره کارپردازی این موسسه مراجعه نمایند تاریخ قبول پیشنهاد تاساعت نه صبح روز اداری ۴۷ر۵ر۲۳ خواهد بود و پیشنهاد های رسیده درساعت ده صبح همانروز ۴۷ر۵ر۲۳ در موسسه انحصار دخانیات ایران بازو قرائت خواهدشد . شرکت در مناقصه مورد بحث بمنزله قبولی کلیه شرایط مناقصه خواهدبود . الف ۴۲۰۹

از طرف مدیر کل موسسه انحصار دخانیات ایران

۲ـ۲ آ ـ ۲۴۶۱۰

ترازنامه شرکت‌گروه سوم در سال ۱۳۴۶

سرمایه تعهدی صندوق ـ مطالبات ـ	۷۳۳۳۴۰۰	سرمایه	۱۱٫۰۰۰٫۰۰۰
اثاثیه	۳۳۵۴۷۰۸		
زیان ۱۳۴۶	۳۱۱۸۹۲		
	۱۱٫۰۰۰٫۰۰۰		۱۱٫۰۰۰٫۰۰۰

حساب‌سودوزیان‌سال۱۳۴۶

هزینه	۱۰۳۹۸۶	سود حاصله از اعتبار	۲۰۰۹۴
حقوق	۲۲۸۰۰۰	زیان ۱۳۴۶	۳۱۱۸۹۲
	۳۳۱۹۸۶		۳۳۱۹۸۶

آ ـ ۱۳۱۱۱

سازمان مرکزی تعاون روستائی ایران

ترازنامه

پایان روز ۳۰ اسفندماه ۱۳۴۶

۱۳۴۵ ریال	دارائی	۱۳۴۶ ریال	۱۳۴۶ ریال
۱۴۷ ۰۸۴ ۴۴۵/۴۵	موجودی نزد بانکها	۲۰۷ ۶۶۰ ۴۵۱/۰۲	
	کسرمیشود وجوه اداره شده	۴۶ ۴۲۲ ۶۷۹/۸۵	۱۶۱ ۲۲۷ ۷۷۱/۱۷
	اعتبارات و وامها :		
۲۳ ۱۳۸ ۰۸۹/۳۰	اعتبارات کوتاه‌مدت	۱۷ ۷۵۳ ۴۶۳/۲۰	
۲ ۶۷۳ ۸۲۷ ۸۳۳/۹۵	وامهای کوتاه‌مدت	۳۴۶۰ ۷۳۲ ۰۶۷/۶۰	
ـ ۸۵۰ ۲۱۲/	وامهای بلندمدت	ـ ۸۲۶ ۰۸۵/	
ـ ۵ ۰۶۲ ۵۳۰/	وامهای کارمندان		
۱۲ ۶۵۷ ۵۵۱/۹۰	اسناد دریافتنی	۳۴۷۹ ۳۱۱ ۶۱۵/۹۰	
ـ ۲۵ ۰۰۰ ۰۰۰/	اسناد خزانه	ـ ۲۵ ۱۰۰ ۹۰۵/	
	بدهکاران :	۱۲ ۰۲۲ ۱۵۷/۸۰	
۵ ۶۰۶ ۷۵۱/۵۰	سازمانها و موسسات دولتی	ـ ۳۰ ۰۰۰ ۰۰۰/	
۲ ۸۹۲ ۶۹۲/۶۰	اتحادیه ها و شرکتهای تعاونی روستائی	۷ ۰۲۰ ۴۴۴/۲۰	
۱۶۸ ۴۳۱/ ـ	بدهکاران داخلی	ـ ۵۳ ۲۴۰ ۲۰۰/	
۱۲۶ ۰۴۸/ ـ	سایربدهکاران	۳۴۴ ۹۲۴/۲۰	
		ـ ۴۸ ۴۵۲/	
	انبارها :	۶۰ ۶۵۴ ۰۲۱/۴۰	
۲ ۹۸۱ ۶۰۹/۵۰	لوازم ومطبوعات سازمان	ـ ۲ ۱۸۶ ۳۲۹/	
۱ ۸۷۵ ۸۶۸/۷۵	لوازم ومطبوعات اتحادیه ها و شرکتهای تعاونی	۹ ۶۷۵ ۱۳۹/۳۵	
ـ ۱ ۲۰۲ ۲۵۵/	کودهای شیمیائی	ـ	
ـ ۴ ۰۰۰ ۰۰۰/	مشارکت درسرمایه شرکت سهامی سمساز	۱۱ ۸۶۱ ۴۶۸/۳۵	
ـ ۱/	اثاثیه	ـ ۶ ۰۰۰ ۰۰۰/	
	کسرمیشود استهلاک ذخیره شده	۱۱ ۳۳۱ ۰۷۶/۵۰	
ـ ۱/	وسائط نقلیه	۱۱ ۳۳۱ ۰۷۵/۵۰	
	کسرمیشود استهلاک ذخیره شده	ـ ۱/	
	وجوه اداره شده	ـ ۵۳ ۲۵۹ ۷۳۰/	
		ـ ۵۳ ۲۵۹ ۷۲۹/	
		ـ ۱/	
		۴۶ ۴۲۲ ۶۷۹/۸۵	
۲۹۱۶ ۴۸۳ ۸۲۰/۹۵	جمع کل دارائی	۳۸۳۲ ۶۱۰ ۶۲۱/۴۷	
۱۳۸ ۸۱۰ ۵۸۴/۵۵	حسابهای انتظامی	۴۸۱ ۴۶۲ ۳۱۱/۸۸	

۱۳۴۵ ریال	بدهی	۱۳۴۶ ریال	۱۳۴۶ ریال
۲۶۸ ۹۱۱ ۱۸۴/۹۰	اعتبارات بانک کشاورزی ایران		۴۴۲ ۳۱۹ ۵۱۱/۱۵
۱ ۰۹۳ ۵۰۰ ۰۰۰/ ـ	وامهای سازمان برنامه		ـ ۱ ۵۶۳ ۵۰۰ ۰۰۰/
۲۲ ۴۷۳ ۳۸۱/۲۵	سرمایه اتحادیه ها و شرکتهای تعاونی‌در رشرف تاسیس		۲۰ ۸۹۷ ۹۲۹/۹۵
۱ ۸۶۵ ۶۲۰/۸۵	حسابجاری‌شرکتهای تعاونی روستائی		۱ ۰۴۶ ۰۵۵/۸۵
ـ ۵۶ ۵۰۹ ۲۷۵/	وجوه امانی‌شرکتهای تعاونی روستائی		ـ ۵۱ ۰۲۹ ۲۴۰/
	بستانکاران متفرقه :		۷۱ ۹۷۳ ۲۲۵/۸۰
۱۶ ۹۸۱ ۲۴۳/۰۵	سازمانها و موسسات دولتی		۲۹ ۹۸۹ ۸۷۷/۲۰
۱۲ ۳۲۶ ۵۹۰/۰۵	اتحادیه ها وشرکتهای تعاونی روستائی		۱۵ ۰۸۰ ۸۹۵/۷۵
ـ ۵۷ ۸۲۵ ۰۰۰/	بهای‌سهام خریداری‌اتحادیه های تعاونی‌روستائی		ـ ۶۱ ۶۶۲ ۹۶۰/
۱۹ ۶۳۹ ۲۰۷/۵۰	هزینه های‌پرداختنی (تعهدات و پاداش)		۳۲ ۶۲۷ ۹۷۴/۳۷
ـ ۲۰ ۴۸۷ ۰۹۶/	سایر بستانکاران		۳۴ ۴۳۴ ۶۶۷/۹۰
	سایربدهیها :		۱۸۳ ۷۹۶ ۳۷۵/۲۲
۱ ۴۲۹ ۲۲۶/۵۰	حق بیمه عمر وحوادث کشاورزان		۱ ۴۴۷ ۷۹۸/۵۰
۲۳ ۵۴۹ ۲۴۵/۰۵	صندوق پس‌انداز کارکنان		۴۱ ۲۰۳ ۰۳۳/۵۰
۱۸ ۰۸۶ ۹۹۹/۹۰	بازنشستگی کارکنان		۳۰ ۸۰۸ ۶۰۵/۷۵
۵۹ ۷۸۱ ۹۳۳/۹۰	بهره آینده		۷۲ ۰۱۱ ۶۳۹/۲۵
۱ ۷۸۳ ۳۶۶ ۰۰۳/۹۵	جمع بدهی		۷۷ ۵۵۲ ۱۷۱/۲۵
	ارزش‌ویژه :		۲ ۴۱۳ ۶۰۰ ۷۲۱/۱۷
۱ ۰۱۲ ۸۷۰ ۰۰۰/ ـ	سرمایه پرداخت شده		۱ ۲۲۷ ۱۱۰ ۰۰۰/ ـ
	ذخایر :		
۲۵ ۱۸۴ ۱۶۶/۱۰	سرمایه احتیاطی		۳۸ ۹۷۵ ۷۹۳/۲۵
۵۶ ۴۵۶ ۹۲۳/۵۰	اندوخته مطالبات مشکوک الوصول		۹۳ ۳۹۶ ۵۰۳/۵۰
۴ ۵۰۷ ۲۹۳/۱۰	ذخیره اهدائی		۷ ۴۱۳ ۳۶۲/۶۵
۶ ۸۸۹ ۷۲۸/۰۵	ذخیره مخصوص		۵ ۶۹۱ ۵۶۱/۰۵
۲۷ ۲۰۹ ۷۰۶/۲۵	وجوه اداره شده نقل از سال قبل		۱۴۵ ۴۷۷ ۲۲۰/۴۵
	وجوه اداره شده سال جاری		۲۷ ۲۰۹ ۷۰۶/۲۵
			۱۹ ۲۱۲ ۹۷۳/۶۰
			۴۶ ۴۲۲ ۶۷۹/۸۵
۲۹۱۶ ۴۸۳ ۸۲۰/۹۵	جمع کل‌بدهی		۳۸۳۲ ۶۱۰ ۶۲۱/۴۷
۱۳۸ ۸۱۰ ۵۸۴/۵۵	حسابهای انتظامی		۴۸۱ ۴۶۲ ۳۱۱/۸۸

صورتحساب سود وزیان سال ۱۳۴۶ سازمان مرکزی تعاون روستائی ایران

۱۳۴۵ ریال	درآمدها	۱۳۴۶ ریال	۱۳۴۵ ریال	هزینه‌ها	۱۳۴۶ ریال
۸۶ ۷۰۲ ۲۹۷/۹۵	درآمدهای اختصاصی سازمان	۱۴۷ ۴۹۵ ۹۱۷/۷۶	۲۲۲ ۸۹۵ ۴۲۶/۹۰	هزینه های‌پرسنلی و اداری	۲۸۹ ۷۰۶ ۴۸۱/۰۱
ـ ۱۰ ۰۸۰ ۵۶۰/	کمک سازمان‌برنامه ازمحل‌طرح آموزشی اعتبار	۷ ۶۷۰ ۰۰۵/۸۰	ـ ۱۰ ۰۸۰ ۵۶۰/	هزینه های طرح آموزشی	۷ ۶۷۰ ۰۰۵/۸۰
ـ ۲۵۲ ۵۰۰ ۰۰۰/	کمک دولت ازمحل‌طرح مستمر	ـ ۲۵۶ ۰۱۷ ۰۰۰/	ـ ۲۰ ۷۹۸ ۲۶۰/	استهلاکات	ـ ۲۲ ۸۸۹ ۴۱۹/
			۹۵ ۵۰۸ ۶۱۱/۰۵	تفاوت درآمد و هزینه	۹۰ ۹۱۷ ۰۱۷/۷۵
۳۴۹ ۲۸۲ ۸۵۷/۹۵	جمع	۴۱۱ ۱۸۲ ۹۲۳/۵۶	۳۴۹ ۲۸۲ ۸۵۷/۹۵	جمع	۴۱۱ ۱۸۲ ۹۲۳/۵۶

صورت تقسیم تفاوت درآمد و هزینه

۱۳۴۵ ریال	شرح	۱۳۴۶ ریال	۱۳۴۵ ریال	شرح	۱۳۴۶ ریال
۲۴۷ ۱۸۰/۵۰	مانده ازسال قبل	ـ ۱ ۰۲۷ ۱۶۳/	ـ ۱۴ ۸۹۸ ۶۹۰/	۱۵٪ سرمایه احتیاطی	۱۳ ۷۹۱ ۶۲۷/۱۵
			۴۳ ۶۴۷ ۲۹۵/۳۰	اندوختطالبات مشکوک الوصول	۳۶ ۹۳۹ ۵۸۰/ ـ
			ـ ۱۰ ۰۰۰ ۰۰۰/	پاداش	ـ ۲۲ ۰۰۰ ۰۰۰/
۹۵ ۵۰۸ ۶۱۱/۰۵	نقل از خلاصه سود وزیان	۹۰ ۹۱۷ ۰۱۷/۷۵	۲۷ ۲۰۹ ۷۰۶/۲۵	نقل بحساب وجوه اداره شده	۱۹ ۲۱۲ ۹۷۳/۶۰
۹۵ ۷۵۵ ۷۹۱/۵۵	جمع	۹۱ ۹۴۴ ۱۸۰/۷۵	۹۵ ۷۵۵ ۷۹۱/۵۵	جمع	۹۱ ۹۴۴ ۱۸۰/۷۵

هیئت مدیره — بازرسان قانونی — معاون اداری سازمان — رئیس اداره حسابداری

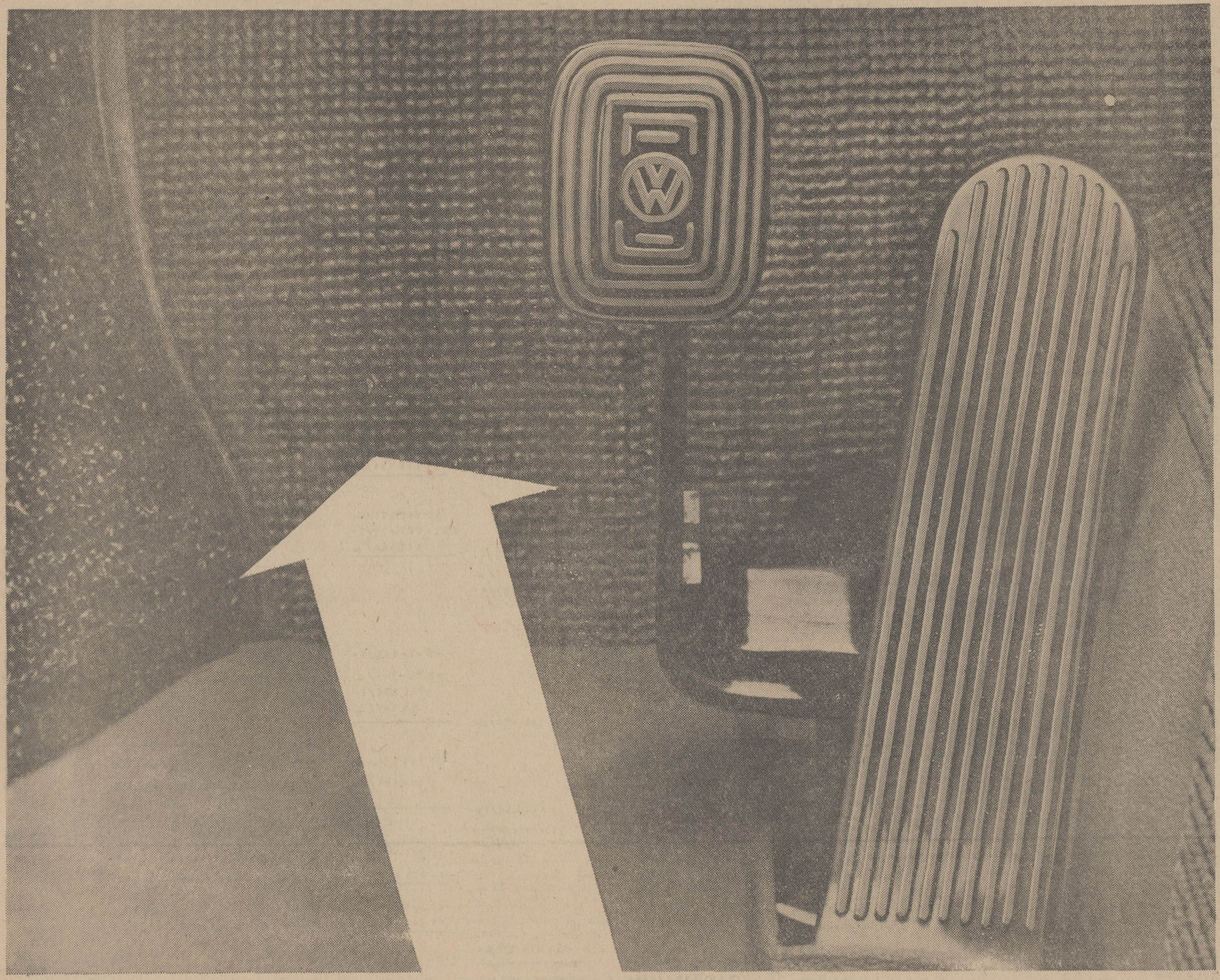

از کلاچ خبری نیست!

ساختمان فنی فولکس واگن اتوماتیک بهمین سادگی است

فقط گاز

فقط ترمز

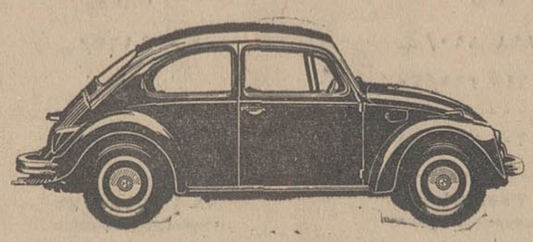

فولکس‌واگن را با تسهیلات بیشتر بطور نقد یا اقساط از نمایندگان فروش
یا شرکت ایران فولکس خریداری نمائید.

شرکت ایران فولکس ـ خیابان ایزنهاور خیابان جیحون ساختمان ثابت یاسال

کاپین

باند عقرب و باند سرطان

از: مسعود فقیه

بررسی یك حادثه ، تنها در چهار چوب خود آن حادثه، هیچگاه منتج به نتیجه‌ای که مورد نظر است نخواهد شد و سلسله علت و معلول ناشناخته خواهد ماند. کار قاضی رسیدگی بجرم است و چنانچه جرم محرز شد، متهم محکوم میشود. قاضی نمیتواند ریشه‌های اصلی جرم را بررسی کند، چون جامعه در برابر گناه یك فرد و نقض قوانین وسنتهای اجتماعی ناشکیباست بهمین جهت وظیفه قاضی ایجاب میکند که در همان چهار چوب حادثه، آنرا بررسی کند و حکم بر محکومیت یا برائت متهم دهد و نهایت تا آنجا که قانون دستش را باز گذاشته و بعضی مسائل وعوامل را پیش بینی کرده، علل مخففه‌ای در نظر بگیرد نهایت تفوذ قاضی در گذشته متهم ، آنجاست که فکر جرم در متهم پیدا شده و همین برای اثبات بزه کافی است . قاضی اگر بخواهد ریشه‌های اصلی جرم را بررسی کند و فی‌المثل دوران کودکی متهم را مطالعه نماید ، تربیت خانوادگی ، نوع معاشرتها و خصائل روحی وارثی و خلاصه سیر تحولات و دگرگونیهای دماغی متهم را جزء به جزء بررسی کند، شاید آنوقت مانند بسیاری از جامعه‌شناسان وروانشناسان هیچ گناهکاری را گناهکار ندانند و یا اگر خودرا فی‌المثل در جریان و سیر روحی متهم بگذارد بهمان نتیجه‌ای برسد که متهم رسید ودر عالم تخیل همان کاری را بکند که متهم در عالم واقعیت انجام داد و باین ترتیب خویش رابرای داوری محجور بیابد.

باین سبب جامعه در برابر جنایات وحوادث از قاضی انتظار دیگری دارد و از دانشمندان علم‌الاجتماع انتظار دیگری . جنایتی کشف شده که بی‌شك در صفحه حوادث روزنامه‌های عصر دیروز آنرا خواندید ، عاملین این جنایت چندتن دانش آموز بودند ، دانش - آموزانی که باعتبار عنوانشان همه انتظار دارند که باخواندن درس و پرورش روح و جسم خود برای فردای کشور مثمر ثمر واقع گردند..

ولی این دانش آموزان نه تنها قدمی در راه تکامل وجودخود برنداشته و نه تنها امید آینده را از خود بریده بلکه دست به‌شنیع‌ترین اعمال زده ونام وعنوان دانش آموز راملکوك ساخته‌اند.

من از ذکر جزئیات آنچه کرده‌اند شرم دارم و برای فلم حرمتی بیش از این قائلم که شرح جزئیات جنایات این جمع را یکبار دیگر بنویسم این جمع که نام باند عقرب بخود نهاده بودند و چون عقرب نیش خودرا باقتضای طبیعتشان در جسم و روح جامعه فرو میکردند توسط شهربانی دستگیر و تسلیم دادگاه شدند وهمانطور که در بالا اشاره کردم ، جامعه ناشکیبائی

انتظار مجازات آنها را دارد.

اما بیائیم واقعه را از نقطه نظر جامعه شناسی بررسی کنیم. بیائیم واین موضوع را کشف کنیم که چند دانش آموزی که در ریعان جوانی به رذیلانه‌ترین کارها دست یازیده‌اند محصول کجاهستند؟ در این میان چه حد خانواده مقصر است، چه اندازه مدرسه وچه مقدار اجتماع ؟

چون یك جوان دانش آموز در سنین وحدی است که باید نحت کنترل و مراقبت شدید خانه و مدرسه باشد و هرچه در این باره کوتاهی شده باشد گناه خانه و مدرسه بیشتر است.

این نکته را بارها عنوان کرده‌ام که اجتماع کنونی ما دربرزخ سنتهای قدیمی خودمان وتمدن اکتسابی غرب دست و پامیزند، ما مظاهر تمدن غرب را کسب کرده‌ایم بدون اینکه زیربنای روحی و فکری و اجتماعی ما تغییر کند ،جوانهای ما در میان دو فکر متضاد ،دو نوع زندگی کاملا متفاوت گیج و سردرگم‌اند ، اگر میرقصند، رقصشان باتمام وجود نیست، اگر ظاهر خودرا مثل هنرپیشگان ویا جوانهای خارجی می‌آرایند، در ضمیر ناخود آگاهشان خود از این کار منفعل و شرمگین هستند خودشان نمیدانند چه میخواهند وچه هدفی دارند و در این میان مربیان آنها نیز متحیر و دودل هستند.

جوانی که امروز درحداکثر امکان جنایت میکند و در قالب جنایتکاران بزرگ جلوه‌گر میشود ناگهان و بطور جهش باین کار دست نزده است مسلم است که او مراحل پستی ودنائت را بتدریج پیموده و ترديان فساد را پله پله بالا رفته.

این فساد تدریجی ظواهری دارد که نباید از نظر خانواده و مدرسه دور بماند ولی چرا خانواده و مدرسه به آن پی نبرده‌اند و روزی بخود آمده‌اند که کار از کار گذشته است؟ نکته‌ایست که باید جامعه - شناسان ما و مسئولین مملکت به‌آن توجه کنند.

امروز باند جنایتکاری در یك شهرستان درجه دوم کشور پیدا شده که بخود نام باند عقرب گذاشته است ،شاید عده‌ای تعجب کنند و برای جمعی که مسبوق بعلت‌های آن هستند چنین معلولی شگفت‌انگیز نباشد.

چه مردم ما وخاصه جوانان ما که ناگهان بواسطه وجود رادیو ، سینما ، مطبوعات و تلویزیون خودرا در دنیای وسیع‌تری دیده‌اند گرفتار نوعی التهاب هستند و بیش از هرزمان نیازمند به آن میباشند که مصلحین اجتماعی وجامعه شناسان برای درمان روحی و تسکین این التهاب چاره‌ای بیاندیشند ولی صد افسوس که باند دیگری نیز بمقیاس بسیار وسیع‌تری بر زندگی خانوادگی ،بر آموزش و پرورش وبردیگر شئونات اجتماعی ما حاکم است وآن باند سرطان بی‌خیالی است.

هر مطلب از هر بیننده

«رانندگی»

رانندگی در تهران برعکس اینکه میگویند سخت است ، خیلی هم آسان است و راحت .چون همینکه شخص گواهینامه گرفت میتواند بدون هیچ قید و بندی پشت رل بنشیند و هر طور که دلش خواست رانندگی کند - گواهینامه هم اگر نداشت باز هم تا وقتی که خدای نکرده تصادفی اتفاق نیفتد کاری بکارش ندارند

آنچه رانندگی را برای راننده سخت میکند اجرای صحیح و دقیق مقررات است

یعنی همان چیزی که دیگران دارند منظم بودن و رعایت کردن اصول و مقررات اگر برای جامعه راحتی بخش و مفید است برای اجرا کننده آن قدر مسلم ایجاد زحمت میکند

جای تاسف است که در شهر تهران آنچه راننده خود را موظف به قبول و اجرای آن نمیداند اصول و مقررات رانندگی است راننده به تقاطع میرسد تابلو ایست را می بیند اما بخود زحمت یك ترمز کردن را نمیدهد و همینطور («یلخی»وار تقاطع میشود ودیگری را بزحمت میاندازد . یا راننده بخط‌کشی عابر پیاده میرسد و بجای اینکه با یك نیش ترمز سرعت خود را کم کند تا عابر فرصت پیدا کند از عرض خیابان بگذرد با زدن بوق عابر را ازرفتن باز میدارد تا خود بگذرد . شب که میشود راننده در یك گذرگاه تاریك با نور بالا حرکت میکند همین راننده وقتی بگذرگاه روشنی میرسد زحمت یك «استپ» زدن رابخود نمیدهد و همینطور بانور بالا بحرکت خویش ادامه میدهد حالا نور چراغ اتومبیل او چه بلائی سر راننده مقابل میآورد به او مربوط نیست این چند مثال و صد ها مثال دیگر میرساند که رانندگی در تهران راحت است چون راننده هر کار که دلش خواست میکند

در این مورد باز هم صحبت خواهیم کرد . داود ذوالفقاری

نظری به اماکن عمومی

صبح که از منزل خارج میشوم به بچه ها سفارش میکنم که آوای خوش بستنی فروش دوره‌گرد با خواندن : بستنی ، نوبر بهاره بستنی گولشان نزند و پول جیبی ناچیز خود را که با خواهش و تمنا گرفته‌اند با معجون های آمیخته با یخ عوض نکنند و جملات فریبنده این فروشندگان وسوسه‌شان ندهد و با خریدن انها انواع میکربها را که در محتوی و ظرفهای این خوراکی ها وجود دارد به حلق خود نریزند و بالاخره سفارش میکنم که چون در کار فروشندگان دوره‌گرد امکان کنترل کمتر است سعی کنند حتی‌المقدور از آنان چیزی نخرند ...

ساعت نزدیك ۱۲ است گرما کلافه‌ام کرده و پس از چهار پنج ساعت بدنبال انجام کار دویدن احساس می‌کنم که احتیاج بخوردن یك بستنی خوب و چند دقیقه استراحت دارم به یك کافه قنادی شیك و مدرن وارد میشوم و یك بستنی می خواهم در این لحظه چشمم بمتصدی نظافت کافه می افتد خوب دقت می‌کنم می بینم که «دستمال آستری» باصطلاح خودشان را که روی میز های کافه کشیده و بکلی خیس و کثیف شده در یك ظرف خالی بستنی «می‌چلاند» از دیدن این صحنه ناراحت میشوم و قبل از آوردن بستنی از مغازه با خود میگویم کاش کسی هم بود که ما را مانند بچه ها نصیحت میکرد که گول آب و رنگ و نقش درودیوار این کافه قنادی ها ، کافه رستورانها، چلوکبابی ها ، و دهها اماکن عمومی دیگر را نخوریم یا اینکه بهداری شهر تهران با آن دستگاه مجهز (که خدا مجهزترش کند !) نظارتی دقیق و اصولی بکار این قبیل اماکن که هر روز هزاران نفر با آنان سروکار دارند می نمود . افرادی را که به بیماریهای مسری گوناگون دچارند و باین اماکن میروند هرگز نمیتوان شناخت اما برای شستشو و ضد عفونی کردن ظروف مختلف و نظارت برتهیه اغذیه و اشربه می توان اصولی پیش‌بینی کرد و به وسیله بازرسان مخصوص این کار از هر تخلف و عمل مغایر بهداشت جلوگیری نمود . چون ما در عصر یك جنبش و انقلاب و تحرك زندگی می‌کنیم و لازم است که همه موازین اجتماعی ما با این اصول هماهنگ باشد .

محسن فتحی

از اجاره نشینی تا حرفه اجاره‌دهی

شما که از خیابان های تهران و کوچه پس کوچه های آن عبور میکنید، بخصوص در مناطق توسعه یافته شمال شهر تهران به فعالیت های بزرك ساختمانی برمیخورید و در عین حال مشاهده میکنید در همین خیابانها وکوچه ها چه تعداد بیشماری منزل و آپارتمان آماده سکونت خالی است.

عقاید درباره وجود چنین تعداد بیشمار منزل آماده سکونت در حالیکه گروه کثیری از مردم بدنبال آن ها میگردند متفاوت است ومن معتقدم که اعلت اصلی خالی بودن و ماندن آنها سیری شکم صاحبان آنان و تقاضای مال‌الاجاره هنگفتی است .

کنترل مال الاجاره ها امروز از مشکلات اساسی شهرداریها درشهر های بزرك دنیا است و متاسفانه هر دو سیستم کنترل و آزاد گذاشتن مستاجر و موجردد تعیین مال‌الاجاره به نتیجه مطلوب و عادلانه‌ای منتهی نگردیده است. در کشور ما بخصوص در تهران مال‌الاجاره ها از زمانی سیر صعودی بخود گرفت که برتعداد خارجیان مقیم افزوده گردید .

این عده با در آمد بمراتب بیشتر و شاید تا دو و سه برابر آنچه که یك ایرانی دریافت می‌کند استطاعت آنرا داشته ودارند که به فلان منزل یا آپارتمان که مال‌الاجاره اش حقا در حدود پانصد تومان در ماه است اجاره‌ای معادل سه برابر پرداخت کنند .

در تهران مثل دیگر شهر های جهان خانه‌سازی و اجاره دادن بصورت حرفه‌ای بدون دردسر در آمده است و مال‌الاجاره ها نه تنها اقساط خرید یا ساختن آنرا بآسانی پرداخت میکنند بلکه بقایای آن میتواند مبلغ قابل توجهی برای خرید خانه دیگری شود . در راه مبارزه با سیر تصاعدی وسرسام‌آور مال‌الاجاره ها گذشته از کنترل در پیش پای دولت راههای دیگری نیز وجود دارد که یکی از آنها سرمایه‌گذاری دولت در ساختمان منازل وفروش آنان به کارمندان مستحق دولت باقساط طویل‌المدت مشروط به استفاده مسکونی شخصی است.

تعمیم پرداخت وام های طویل‌المدت با بهره کم و در تمام موسسات دولتی نظیر آنچه در چند موسسه دولتی بمرحله اجرا در میآمد راه دیگری است .

این اقدامات خواه ناخواه نه تنها به کاهش مال‌الاجاره هامنتهی خواهد شد بلکه حرفه خانه‌سازی و اجاره دهی را بتدریج از میان خواهد برد .

اقدام مفید دیگر دولت در این راه عدم اجاره‌نشینی خود دولت خواهد بود .

محمد پورداد

ازدواج مجدد

بعضی از اشخاص بحدی در زندگی خانوادگی خونسرد و بی‌اعتناء هستند که نه‌تنها به همسرخود نامهربان میباشند بلکه به ثمرهٔ زندگی خود که فرزند یا جگرگوشه‌گانشان میباشند نیز بی قید بوده و توجهی به آنها نمیکنند

دیروز زنی در حالیکه طفل ٤ ماهه‌ای را در آغوش داشت بدادسرای تهران آمده بود تا از شوهر مطلقه‌اش شکایت کند . ماموران انتظامی وی را به اطاق یکی از معاونین دادستان راهنمائی نمودند .

زن جوان ضمن تشریح ماجرای زندگی رقت‌بار خود میگفت دوسال پیش بامردی که نمیدانستم متاهل است و ۵ فرزند دارد ازدواج نمودم . این مرد پس از ۱۷ ماه زندگی از ترس آنکه مبادا همسرش به‌حیله و تزویر او پی‌ببرد مرا طلاق داد. او نه‌تنها هنگام ازدواج با ارائه گواهینامه رانندگی در دفتر خانه ازدواج مرا عقد نمود و نام من در شناسنامه‌اش ثبت نشد بلکه در موقع طلاق نیز همین عمل را نمود و اکنون که از او دارای طفل چهارماهه‌ای شده‌ام حاضر نیست برای کودك شناسنامه بگیرد و علاوه برین شرعا من همسر او هستم و برای رجوع به محضر ازدواج نمی آید .

هنوز سخنان این زن بپایان نرسیده بود که در اطاق معاون دادستان باز شد و مردی وارد شد

زن گفت آقای دادستان ملاحظه بفرمائید این مردشوهرمن است و با اینکه مرا مانند سایه تعقیب میکند اما حاضر نیست در دفتر ازدواج حاضر شود او با شهادت همسایگان از دیوار خانه من بالا میآید و مرا زن شرعی خود میداند ولی عرفا حاضر نیست مدرکی بمن بدهد .

معاون دادستان گفت اگر شما برای فرزندخود شناسنامه نگیرید مرتکب جرم شده اید و اگر از گرفتن شناسنامه برای طفل خود امتناع کنید روانه زندان خواهید شد .

مرد همینکه نام زندان را شنید گفت من علاوه براینکه امروز برای طفلم شناسنامه میگیرم مخارج ماهانه او را هم خواهم پرداخت زن ازمعاون دادستان پرسید . همانطور که عرض کردم من شرعا همسر این مرد هستم ولی دستور دهید از جهت عرفی و قانونی نیز تکلیف مرا روشن کند

معاون دادستان پرسید چند ماه است متارکه کرده‌اید ؟ مرد گفت شش ماه و چند روز است .

معاون‌دادستان گفت چون از چهار ماه گذشته بایدعقد مجدد صورت گیرد و برای انجام این‌منظور آنها را بدادگاه حمایت خانواده راهنمائی کرد

فردوس قربانی

آنهائیکه روز را نمی بینند

هر چیز و همه چیز در این دنیا شانس می‌خواهد و اگر کسی فقط یك جو شانس داشته‌باشد، برای تمام عمرش کافی خواهد بود که حداقل گلیم خود را از آب بیرون بکشد و اگر خدای نخواسته گلیم کسی را سیاه بافته باشند اگر آنرا با آب‌زمزم و کوثر بشویند سفید نخواهد شد ، زیرا آن یك‌جو شانس از روز اول نصیبش نشده است !

در چند سال گذشته قوانین متعددی در مورد رفاه کارگران بموقع اجراء گذاشته شده که طی این قوانین تکلیف کارفرما و کارگر را روشن کرده‌اند ، تکلیف حقوق و مزایای کارگر معلوم شده است، مرخصی ، ماموریت و معذوریت کارگر بازگو شده و از حق نگذریم این قانون در بسیاری از کارگاه ها بمورد اجراء گذاشته شده و کم و بیش کارگران از آن منتفع میشوند ، ولی دسته ای از کارگران هستند که قانون کار بدادشان نرسیده و در مقابل قانون بلاتکلیف مانده‌اند .

دیروز مردی بسراغم آمد که دستش را گچ گرفته بود و «بصداق دست شکسته وبال گردن» با پارچه ای دست شکسته را بگردن آویخته بود و اظهارمیداشت کارگر حمام هستم که زمین خورده‌ام و دستم شکسته و مدت چند ماه است بدون دریافت کوچکترین حقوقی باید باعائله ام زندگی کنم .

این حقیقتی است مسلم که برای کارگران حمام هنوز تعیین ساعات کار نشده و یك کارگر حمام اصولا روز را نمی بیند ! مگر در ایام سوگواری و یا اینکه مثل این کارگر دستش شکسته باشد ، زیرا کارگر حمام از علی‌الطلوع صبح که کارش در حمام شروع میشود حداقل تا ساعت هشت شب که دست از کار میکشد ۱٤ تا ۱۵ ساعت کار مداوم انجام میدهد و با اینهمه دستمزدش کفاف مخارجش را نمی دهد ، چرا وقتی حمامها درجه بندی میشوند، کارگران آن درجه‌بندی نیستند ، در صورتیکه یکی از عواملی که در درجه بندی گرمابه ها باید درنظر گرفته شود همین کارگران حمام میباشند و در این مورد و موارد دیگری از قبیل بیمه های اجتماعی، حقوق ایام معذوریت و بیماری و میزان دستمزدی که باید در مقابل این کار طاقت‌فرسا دریافت دارد روشن نشده است .

نقل مصائبی که یك کارگر حمام بدوش میکشد براولیاء امور پوشیده نیست و در صورتیکه بسیاری از کارگران در کارگاهها از حقوقی کافی برخوردارند، چرا نباید فکری اساسی بحال این جماعت بشود .

سیاوش سیروس

آگهی قبول دانشجو

بخش‌های فیزیك - شیمی - ریاضی دانشکده ادبیات و علوم دانشگاه پهلوی برای سال تحصیلی ۴۸-۴۷ تعدادی دانشجوی واجد شرایط برای دوره M.S (فوق‌لیسانس) باشرایط زیر می‌پذیرد

- دارا بودن درجه لیسانس- فیزیك -شیمی ریاضی و ارسال فتو کپی دانشنامه .

۲- ارسال ریز نمرات دوره دانشکده

۳- تسلط کامل بزبان انگلیسی

٤- داشتن دفترچه خاتمه خدمت یا معافی دائم از آن

۵- معرفی نامه از سه نفر از اساتید خود

تبصره- در صورتیکه داوطلب کارمند دولت باشد در صورت پذیرفته شدن باید گواهی مرخصی از اداره مربوط برای مدت تحصیل را باسایر مدارك در موقع ثبت نام تسلیم نماید .

داوطلبان میتوانند از تاریخ انتشار این آگهی تا اول شهریور ماه ۴۷ برای دریافت فرم درخواست و کسب اطلاعات لازم بابخش مورد نظر (فیزیك-شیمی- ریاضی) واقع در دانشکده ادبیات و علوم دانشگاه پهلوی مکاتبه نمایند .

بداوطلبانیکه پذیرفته شوند ممکن است در قبال انجام کار بورس تحصیلی داده شود .

دانشگاه پهلوی

۱-۳۴۹۱

آگهی مناقصه شماره ۲۲-۲۲ر٤۷ مربوط بدوخت چادر

اداره سررشته‌داری نیروی زمینی شاهنشاهی اجرت دوخت پنج قلم چادر مشروحه زیررا :

۱- اجرت دوخت چادر پست فرماندهی بادوعدد کیسه جای چادر ودیرکهای مربوطه ۸۰۰ دستگاه .

۲- اجرت دوخت چادر متوسط دیواری معمولی جای چادر و دیرکهای مربوط ۱۲۰۰ دستگاه .

۳- اجرت دوخت چادر تعمیرگاه جای چادر ودیرکهای مربوطه ۵۰ دستگاه

٤- اجرت دوخت چادر دوپوش بزرك جای چادر ودیرکهای مربوطه ٤۰ دستگاه

۵- اجرت دوخت چادر دوپوش کوچك جای چادرودیرکهای مربوطه ٤۰ دستگاه

بمناقصه میگذارد

پیشنهاددهندگان میتوانند بامراجعه بدائره خرید وپیمانهای اداره سررشته‌داری نیروی زمینی شاهنشاهی و ملاحظه نمونه و مشخصات اجناس و دریافت برك شرایط ومشخصات معامله پیشنهاد خودرا طبق مفاد مندرج در شرائط تنظیم و تاساعت ۹ صبح روزدوشنبه ۲۱ر۵ر٤۷ بدفتر اداره سررشته‌داری نیروی زمینی شاهنشاهی تسلیم نمایند و درساعت ۱۰ صبح همان روز بازو قرائت خواهدشد ضمنا پیشنهاددهندگان به‌تناسب قدرت خود میتوانند برای هریك از اقلام چادرهای پنج‌گانه و یا برای تمام و یا تعدادی از کلیه چادرها بطوری که از یك چهارم موردنیاز (شامل کلیه اقلام پنجگانه) کمتر نباشد پیشنهاد تسلیم نمایند و سپرده مناقصه رانیز حداقل بمیزان پنج‌درصد پیشنهاد خود تسلیم دارند (چنانچه سپرده مناقصه بمیزان پنج‌درصد) بیشتر از پانصد هزار ریال شود پیشنهاددهنده میتواند میزان سپرده راتاپانصد هزار ریال محدود نماید) الف۴۲۱۷

اداره سررشته‌داری نیروی زمینی شاهنشاهی

آ-۲٤۸٦٦ ۱-۲

آگهی مزایده یکدستگاه اتومبیل

بانك مرکزی ایران یکدستگاه اتومبیل بنز ۲۲۰ اس مدل ۱۹۶۳ بشماره ۸۵۵۷ تهران ۱۲ را از طریق مزایده بفروش میرساند . داوطلبان میتوانند قبلا اتومبیل مورد مزایده را در محوطه بانك مرکزی ایران از نزدیك ملاحظه نموده ، درصورت تمایل بخرید مبلغ ۲۰۰۰۰ ریال اسناد خزانه با پیشنهاد کتبی خرید و ذکر مبلغ پیشنهادی تا آخر وقت اداری روز پنجشنبه ۱۰ر۵ر٤۷ بدفتر اداره خدمات اداری بانك (اطاق شماره ۳۰۹) تسلیم نموده ، رسید دریافت دارند . جلسه مزایده روز شنبه ۱۲ر۵ر٤۷ ساعت ۹ صبح در بانك تشکیل خواهد شد .

به پیشنهادات فاقد سپرده و مشروط و همچنین به‌پیشنهاداتی که بعداز تاریخ مقرر رسیده باشد ترتیب اثر داده نخواهد شد .

حضور پیشنهاد دهندگان در جلسه مزایده آزاد است .

بانك مرکزی ایران در رد یاقبول کلیه پیشنهادات مختار است . سپرده برندگان اول و دوم تاپایان معامله بانفر اول یا انصراف از انجام معامله نزد بانك نگهداری میشود . برنده اول مزایده باید تا ده روز بعداز جلسه مزایده کلیه بهای مورد معامله را نقدا بصندوق اداره معاملات بانك مرکزی ایران بپردازد و در صورت انصراف از معامله سپرده او بنفع بانك ضبط خواهد شدو پس از آن برنده دوم کلیه بهای موردمعامله راظرف پنج روز از تاریخ ابلاغ بانك نقدا بصندوق بانك پرداخت خواهد نمود . چنانچه برنده دوم مزایده نیز از انجام معامله صرفنظر نماید یابقیه بهای مورد معامله را در موعد مقررنپردازد، سپرده او هم بنفع بانك ضبط میشود . پرداخت هزینه آگهی و حق کارشناس بعهده خریدار میباشد . الف ٤۲۰۳

بانك مرکزی ایران

آ-۲٤۵۷ ۱-۲

چهارشنبه دوم مردادماه

اولین پیك‌نیك هفته

اطلاعات دختران وپسران

دراستخر اسپرت کلاب

شرکت سهامی شاهمیر (خشك شوئی سپید)
ترازنامه سال ۱۳٤۶

دارائی جاری	دارائی	مبلغ بریال	
۱- صندوق	۱۱۲ر۹۳۲		
۲- بانك‌ها	۳۱ر۷۱۷ر۷۰		
۳- بدهکاران	۲ر۲۹۹ر۸۵۸ر۵۰		
٤- سپرده ها	۱۳۹ر۱۹۳		
۵- صاحبان سهام	۵۰۰۰ر۰۰۰		
۶- زیان	٤ر۸۱۷ر۱۶۶ر۶۰	۱۲ر٤۰۰ر۸۶۷ر۸۰	
دارائی ثابت			
اثاثیه	۳۱۸ر۰۳۷		
استهلاك	۶۳ر۶۰۷	۲۵٤ر٤۳۰	
ساختمان	٤ر۰۱۲ر۸۵۷ر۵۰		
استهلاك	٤۰۱ر۲۵۸	۳ر۶۱۱ر۳۲۹ر۵۰	
ماشین آلات	٤ر۸۳۹ر۸۵۶ر۷۰		
لباس‌شوئی	۶۰٤ر۹۸۲		
استهلاك	۴ر۲۳٤ر۸۷٤ر۷۰		
وسائط نقلیه	۸ر۳۷۲ر۳۵٤ر۲۰	۱۷۱ر۷۲۰	
	۲۰ر۶۷۳ر۲۲۲		

شرکت سهامی شاهمیر (خشك شوئی سپید)
برازنامه سال ۱۳٤۶
بدهی

بدهی جاری		
اشخاص	۱ر۲٤۶ر۱۷۲	
اسناد پرداختی	۲ر۷۲۷ر۰۵۰	
دیون رهنی	۱ر۷۰۰ر۰۰۰	۵ر۶۷۳ر۲۲۲
سرمایه	۱۵ر۰۰۰ر۰۰۰	۲۰ر۶۷۳ر۲۲۲ ریال

شرکت سهامی شاهمیر (خشك شوئی سپید)
حساب سودوزیان سال ۱۳٤۶

هزینه ها		درآمد	
هزینه عملیات سال مالی	۳ر۸۸۳ر۶۸٤ر۲۰	درآمد حاصله	۳ر۲۱۳ر۱۰٤ ر
سود	-	زیان	۶۷۰ر۵۸۰ر۲۰
جمع	۳ر۸۸۳ر۶۸٤ر۲۰	جمع	۳ر۸۸۳ر۶۸٤ر۲۰

بازرس شرکت — مدیر عامل

نویسنده : حسین خرسندی

تهران شهر توقف ممنوع !

عقیده آزاد

تردیدنباید داشت که هدف راهنمائی و رانندگی بهبود وضع ترافیك شهر است لکن مسئولین امر برای آنکه کار خود راراحت کرده باشند بقدری در شهرتابلوی توقف ممنوع نصب کرده‌اند(حتی نقاطی که ضرورتی ندارد)که‌باید گفت تهران شهر توقف ممنوع است . برای آنکه راهنمائی و رانندگی کار خود را سهل کند بهر نقطه‌ای که رسیده‌یك‌تابلوی توقف ممنوع زده است و دلیل‌او اینست که بدین ترتیب ترافیك بهتر میشود ولی اگر اصولا عبور و مرور همه اتومبیلها را درخیابان ها ممنوع میکردندآنوقت‌دیگربرای همیشه مشکل ترافیك حل میشد. برای مثال به موارد زیر توجه کنید :

۱ـتابلو « ایستگاه تاکسی » در بسیاری از خیابان ها نیست‌و در آنجا ها هم که هست تابع‌نظم صحیح و دلیل روشنی نمی باشد یعنی بر حسب احتیاج مردم نصب نشده است .

۲ـ دراکثر نقاطی که تابلو ایستگاه تاکسی هست یا خط کشی نیست و یا غالبا خط کشی شده و رنك رفته و قابل تشخیص نیست‌و در هر حال ابتدا و انتهای ایستگاه تاکسی معلوم نیست .فقط دربعضی نقاط دو تابلو ایستگاه تاکسی نزدیك بهم نصب شده که گویا منظور نشان دادن ابتدا و انتهای ایستگاه تاکسی میباشد .

۳ـ دیده نمی شود که‌درایستگاه های تاکسی مسافری بانتظارتاکسی بایستد یا تاکسی بانتظار مسافر باشد و یاتاکسی هامسافرشان را در ایستگاه پیاده کنند .

نتیجه گرفته می‌شود که‌نه مردم و نه رانندگان تاکسی ها وجود ایستگاههای تاکسی‌را ضروری‌نمی دانند بلکه غیر لازم می‌شمارند .

٤ـ تاکسی ها در هر نقطه‌ای‌به مسافر برسند سوار می کنند و برای سوار کردن مسافر به علائم راهنمائی و مقررات عبور و مرور توجه ندارند .مثلا دوبله توقف می‌کنند و حتی وسط خیابان می ایستند و راه را بند می‌اورندبدون این‌که به بوق اتومبیلهای پشت سرشان توجه کنند کار خودشان را انجام می دهند . یا درصورت لزوم هرجا باشد بدون توجه به علائم دور می‌زنند تا مسافر را سوار کنند .

٥ـ تاکسی ها در هر نقطه‌ای مسافر دستور بدهد پیاده‌اش می کنند اعم از اینکه ایستادن‌ممنوع یاتوقف‌ممنوع یا پارك دوبله بشود یانشود و مانع حرکت سایرین بشوند یانشوند بلکه اصولا توجهی باین مسائل ندارند .

٦ـ تقریبا تمام تاکسی ها با سرعت غیر مجاز حرکت می کنند وبرخلاف مقررات سبقت میگیرند وبرای سبقت گرفتن‌اکثرا انحراف به چپ حاصل می‌کنند ومزاحم عبور دیگران میشوند .

۷ـتاکسی ها کوتاهترین راه را بطرف مقصد انتخاب می کنند و برای رسیدن به مقصد عبوراز مسیر های ممنوعه را جایز می‌دانند .

ـ نتیجه‌گرفته میشود که‌تاکسی ها نه فقط به ایستگاه احتیاج ندارند بلکه سایر مقررات‌رانندگی را هم عملا قبول نمی کنند واجرای آن راضروری تشخیص نمی دهند و لذا اجرا نمی کنند .

● سرتاسر ممنوع

دربسیاری از خیابانها تابلو توقف ممنوع ، سرتاسر این سمت توقف ممنوع ، ایستادن ممنوع ، سرتاسر این سمت ایستادن‌ممنوع و ازاین قبیل به فواصل نزدیك بهم نصب شده است معذلك در امتداد همین تابلو ها در اکثر ساعات روزاتومبیل‌هاتوقف کرده‌اند. حتی اتومبیل های دولتی‌هم‌توقف می‌کنند و حتی اتومبیل های‌پلیس راهنمائی و رانندگی هم در این قسمتها پارك می نمایند . مثلاقسمت شمالی خیابان بهار برای اتومبیل های (غیرازاتوبوسها و مینی - بوس های شرکت واحد) یکطرفه است و سمت شرقی آن تابلو های ایستادن ممنوع متوالیا نصب شده اما نه فقط تاکسی ها واتومبیل‌های شخصی توقف و پارك می کنند بلکه در اکثر ساعات روز اتومبیل های دولتی مقابل بهداری شهربانی درست همانجا که تابلو ایستادن ممنوع نصب است پارك کرده‌اند و همین امر سبب میشود که راه بند می‌اید و عبور مشکل میشود.

تابلوهائی هست که توقف ممنوع است ولی زیر آن‌نوشته‌اند تا۱۰ دقیقه ازاد ـ چون وسیله کنترول مدت توقف نیست مغازه‌دار های‌شخصی‌وحتی‌دولتی و هم با تمام روز پارك می کنند :

ـنتیجه گرفته میشود که‌اتومبیل های شخصی وحتی دولتی هم با تابلو های نصب‌شده موافق‌نیستند.

● سرکشی

باتوجه بوافعیات فوق نمی توان رانندگان رابه عصیان و طغیان و سرکشی و تعمد درخرابکاری وبی اعتنائی به مقررات محکوم کرد .در حالیکه ظاهرا مقررات برای رفاه حال مردم از طریق ایجادنظم‌صحیح و منطقی وضع میشود ، دلیلی‌ندارد مقرراتی که به نفع و صلاح عموم وضع شده باشد مورد قبول و اجرای مردم نباشد .

*** ایستگاه تاکسی**

بنابراین ناگزیر باید این‌حقیقت را پذیرفت که مقررات مورد بحث با دقت و افع بینی کافی و باتوجه باوضاع و احوال عمومی و امکانات محلی تدوین نشده و بهر حال اشکالاتی در ان وجود دارد که‌عمدا اجرای آن را تا اندازه زیادی غیر مقدور و دچار اشکال می سازد .

ـ چه دلیلی دارد در خیابان‌های عریض یك طرف توقف آزادباشد و در طرف‌دیگر ممنوع ؟ و در عین حال دور زدن هم ممنوع ؟

ـچه دلیلی دارد در خیابان ها و کوچه هائی که عملا عبور دو طرف صورت میگیرد ، عبور یك طرفه اعلام شود ؟

ـ چه دلیلی دارد قسمت هائی‌به ایستگاه تاکسی اختصاص‌داده‌شود و در حالیکه هرگز تاکسی در آنجا نیست ، توقف اتومبیلهای شخصی ممنوع و مشمول جریمه باشد ؟

و خیلی کار های بی دلیل دیگر ...

بنابراین ایا بهتر نیست مقررات منطقی تر و قابل اجراتری وضع شود ؟ همان قدر که واقعا قابل اجراست وضع و اعلام شود و بدون استثناء هم با قدرت اجراشود ؟

عیب بزرك کار در وضع موجود این است که مردم را بتدریج به بی احترامی بمقررات عادت خواهد داد ! و ترك عادت با اعمال زور ممکن نیست .

در سمینار توسعه کشت دانه‌های روغنی اعلام شد طی سالهای آینده : اطلاعات ـ دوشنبه ۳۱ تیرماه ۱۳٤۷ صفحه ۲۰

مصرف روغن درایران به ۳۵۰ هزار تن در سال خواهد رسید

برای تامین روغن مورد مصرف مردم مملکت باید تولیددانه‌های روغنی درکشور به ٦۰۰ هزار تن برسد

● مصرف سرانه روغن در ایران نسبت به کشور ـ های صنعتی اروپا و امریکا پائین است

* یکنفر درایران روزانه بطور متوسط ۱۸٫٤ گرم چربی مصرف میکند

*** مصرف سرانه روغن در ایران ٦٫۷ کیلوست که ٤٫٥ کیلوی آن روغن نباتی و ۲٫۲ کیلو روغن حیوانی است**

درجلسه افتتاحیه سمینار توسعه کشت دانه های روغنی‌اقای‌مهندس خدیوی قائم مقام مدیرعامل‌شرکت توسعه کشت دانه‌های روغنی طی گزارش مبسوطی وضع فعلی‌تولید ومصرف روغن رادر کشوروامکانات توسعه مصرف و ازدیاد تولید رادر سالهای اینده مورد بحث قرار دادند .

گزارش ایشان از نظر اهمیت به تدریج درسه‌شماره‌بنظرخوانندگان ارجمند خواهد رسید .

اقای مهندس خدیوی در گزارش خود اظهار داشتند :

درتغذیه روزانه یك فردمتوسطدر ایران تامین ۲٤۰۰ کالری توصیه شده است که بایستی ازراه‌غذاتی مناسب تامین کردد . یکی‌ازغذا های مهم و لازم برای تامین کالری مورد نیاز چربی است که مصرف روزانه‌آن در کشور برای‌هر فرد حدود ۱۸٫٤ گرم می باشد که سالیانه بالغ بر ٦٫۷ کیلو میشود ازاین مقدار چربی حدود ٤٫٥ کیلوی ان از منابع‌روغن نباتی تامین میکردد و بقیه ان از منابع روغن حیوانی است . جمع‌مصرف سالیانه کشور در سال ۱۳٤٦ معادل ۱۷٥٫۰۰۰ تن بوده است .

اگر مصرف روغن درایران با توجه به جمعیت فعلی در حدودحد متوسط مصرف روغن در دنیا به حساب بیاوریم یعنی معادل ۱۰٫۸ کیلو دراینصورت هر فرد ایرانی می بایستی ٤٫۱ کیلو بیشتر‌روغن مصرف کند که بااحتساب جمعیت فعلی ایران در کشور می بایستی ۱۰۸٫٦۰۰ تن در وضع فعلی‌بیشتر روغن تهیه میشده است .

*** تولید واردات**

آمار واردات و تولید روغن‌نباتی داخلی در سال ۱۳٤٦ نشان میدهد که‌در کشور معادل ۸۰۰۰۰ تن روغن از خارج واردشده و۳۷۰۰۰ تن نیز از طریق روغن کشی پنبه دانه بدست امده و بقیه آنرا‌روغن حیوانی تشکیل داده است.

واگر مصرف کشور را باتوجه‌به ازدیاد جمعیت و بالارفتن سطح زندگی مردم آن که بنحو بسیار بیسابقه‌ای درحال افزایش است سالیانه هشت‌در صد حساب کنیم جمع مصرف روغن در آخر برنامه چهارم یعنی سال ۱۳۵۱ معادل ۲٥۷۰۰۰ تن بوده و در پنجسال آینده به ۳٥۰۰۰۰ تن در سال خواهدرسید یعنی مصرف سرانه درآخر برنامه چهارم‌به۸٫٥۱ کیلو ودر آخر پنجسال بعدبه۱۰٫٤۳۸ کیلو در سال‌خواهدرسید .

*** مصرف سرانه سایر کشورها**

در صورتیکه اگر میزان‌مصرف سرانه روغن را طبق امار سال ۱٦۱۱ که وسیله F.A.O. منتشر شده کشورهای مختلف حساب کنیم ملاحظه خواهدشد که‌درااروپا نسبت به ممالك مختلفه حد اقل ۹٫۸ و حداکثر ان ۲۸ کیلواست ودر امریکای جنوبی حد اقل۲٫۸ و حد اکثر ۱٥٫۲ بوده‌است .

امریکای شمالی ۲۱٫۷و در قاره افریقا حداقل ۱٫۰٥ و حداکثر ۳٦٫٥و در استرالیا ۱٤٫٥ کیلو بوده‌است . از همین امار میزان سرانه روغن درایران ٦٫٦٤۳ کیلو تعیین شده است که تقریبامعادل همان میزانی است که ما دراختیار داریم بطوریکه ملاحظه میفرمائید باوجود اینکه مصرف سرانه‌روغن در کشور ماازمصرف سرانه‌ممالك اروپائی و امریکای شمالی کمتر بوده است ولی از خیلی ممالك دیگر بالاتر است . ولی معهذا با توجه به افزایش مصرف فکرعاجل و قاطعی برای تهیه روغن مورد احتیاج در داخله کشورمی بایستی انجام پذیرد .

شرکت سهامی توسعه کشت دانه های روغنی جهت اجرای چنین منظور تاسیس شده است وبافعالیت مقدماتی که‌در سال گذشته نمود حدود ٥۷۰۰ هکتار را زیر کشت دانه های روغنی در آورد .

تحویل بذر خوب و کودمناسب و بخصوص خرید محصول بقیمت تعیین شده توانست‌اعتماد کشاورزان و کشتکاران کشور را جلب‌نماید و مقدمات برنامه بزرگی که در سال جاری انجام داده است فراهم سازد .

آقای مهندس خدیوی
فائم مقام مدیر عامل‌شرکت توسعه کشت‌دانه‌های‌روغنی

منبع منحصر بفرد برای تهیه‌روغن نباتی‌بوده‌است باتوجه سازمان‌پنبه اقداماتی که بعمل خواهد آورداگر در ده سال اینده میزان تولیدپنبه در واحد سطح دوبرابر گردد از این راه میشود حد اکثر دوبرابر روغن نسبت به تولید فعلی که معادل ۳۷۰۰۰ تن است عاید کشور شود که‌اگربامقدارروغن‌حیوانی‌تولید جمع‌شود و از مقدار مصرف روغن آن‌سال کسر گردد رقمی معادل ۲۱۷٥۰۰ تن باقی میماند که‌باید از طریق تهیه دانه های روغنی در داخله کشور تامین گردد مقدار دانه مورد احتیاج جهت تهیه این مقدار روغن حدود ۶۰۰٫۰۰۰ تن خواهدبود . مساحت کشت مورد احتیاج جهت تهیه چنین محصول معادل ٤٥۰۰۰۰ هکتار پیش بینی میشود بمرحله اجرا در آوردن چنین برنامه بزرگی فقط با کمك و مساعدت موثر دولت امکان‌پذیر خواهد بود .

درمازندران میتوان سالی دوبار کشت کرد

کشاورزان بعداز برداشت محصول‌گندم دانه روغنی میکارند و درآمد اضافی قابل توجهی بدست می‌آورند

در جلسات سمینار توسعه کشت دانه‌های روغنی که‌روزشنبه گذشته تشکیل گردید روسای‌شعب‌شرکت توسعه کشت دانه های روغنی در مازندران و گرگان و همدان به تفصیل در خصوص امکانات حوزه عمل خویش برای توسعه کشت دانه‌های روغنی صحبت کردند و گزارش هر کدام مورد بحث و بررسی قرار گرفت .

*** دوکشت درسال**

رئیس شعبه مازندران اظهارداشت باتوجه به محدود بودن اراضی استان در سال جاری با ۷٤٦۰ نفر پیمانکار برای کشت شش هزار هکتار پیمان کشت دانه‌های روغنی منعقد گردیده است در این‌منطقه شرایط اب و هوا امکان میدهد که دو کشت در سال انجام شود در سال جاری بمیزان زیادی سویا بعداز گندم کشت گردیده‌است که‌برای کشاورزان درآمد اضافی قابل توجهی می باشدشعبه‌مازندران در حدود یك میلیون ریال مساعده بکشاورزان پرداخت شده و ضمن کنترل مزارع سم و سمپاش نیز در اختیار کشاورزان قرار داده شده است .

● استفاده فوق‌العاده

رئیس شعبه همدان و کرمانشاهان طی گزارش مشروح خود اظهار داشت که منطقه‌همدان‌و کرمانشاهان وهمچنین کردستان و لرستان اسعداد قابل توجهی جهت‌توسعه کشت دانه‌های روغنی دارد و ا در این شعبه تقویت شود می توان امیدوار بود که در سالهای آینده دراین منطقه دامنه فعالیت گسترش زیادی پیدا کند .

در سال جاری با وجودعدم‌آشنائی کشاورزی‌شعبه‌همدان کرمانشاهان توفیق یافت با ٦۲٤ نفر برای کشت ٦۲۹ ۱هکتار دانه‌های‌روغنی‌قرارداد منعقد نماید . مقدار کودشیمیائی توزیعی دراین نمایندگی ۱۲۰تن و مقدار مساعده‌ای که‌بکشاورزان پرداخت شده در حدود هشتصد و شصت هزار ریال بوده‌است .

*** منطقه گرگان**

رئیس شعبه در ان ضمن بحث درباره امکانات توسعه کشت‌دانه ها روغنی در منطقه گرگان اظهار داشت باتوجه به علاقمندی که کشاورزان منطقه گرگان‌بکشت دانه‌های روغنی‌پیدا کرده‌امدامکان فراوان وجود دارد که در سالهای آینده کشت دانه‌های روغنی در منطقه گرگان توسعه فراوان پیدا کند .

شعبه گرگان در سال‌جاری‌توانست با ٤۰۲ نفر پیمانکار برای کشت ۳۰۲٦ هکتار قرارداد کشت‌آفتاب گردان و سویا منعقد نماید ولی٦۰ تن کود شیمیائی توزیع نماید ویك میلیون و چهار صد هزار ریال مساعده بکشاورزان پرداخت کند.

اطلاعیه

در اجرای تبصره پنج قانون اخذ مالیات از اتومبیلهای سواری و صفحات گرامافون مصوب اسفندماه ۱۳٤٥ ـبدینوسیله قیمت فروش نقدی (تحویل‌مشتری) ـ چندنوع از اتومبیلهای سواری مدل ۱۹٦۸ رابشرح زیر باطلاع عموم میرساند .

نام و مشخصات اتومبیل	نمایندگی	قیمت فروش نقدی‌بریال
۱ـ سیتروئن (دیان٦) مدل‌ایران	شرکت کاردار	ـر۲۱۲۱۹۷
۲ـداف مدل ٥٥ دولوکس چهار سیلندر با کلاچ اتوماتیك ودنده واریوماتیك	شرکت ایران‌ترا	ـر۲۸۹٤۳٤
۳ـ اوستین وست مینستر	شرکت‌برتر	ـر٤۸٤۸۲۹
٤ـ پلیموت پاراکودا با رادیو	شرکت تضامنی برادران خیامی	ـر٤۹٤٦٤۷
٥ـ پلیموت پاراکودا با رادیو و کولر	شرکت‌تضامنی برادران خیامی-	ـر٥۲۸۱٦۸
٦ـ رامبلر آمباسادور با رادیوو کولر	شرکت جیپ	ـر۸۳۰۲٥۳
۷ـ ولزلی دنده اتوماتیك با رادیو	شرکت روند	ـر٥۳۹۳۰۲
۸ـ کوکاردو در ۸ سیلندر باکولر و رادیولاستیك دور سفید	شرکت شبدیز	ـر٥٦٤۲٦٥
۹ـ پژو ۲۰٤ر۲٤۱۱	شرکت شبدیز	ـر۲٥۱۸۹۷
۱۰ـ پژو ٤۰٤ر۹۰٤۱	شرکت شبدیز	ـر٤٥۰۰۸۲
۱۱ـ موریس ۱۱۰۰	شرکت رونده	ـر۲٤۸٤۷۷
۱۲ ـ اوستین آ ٦۰ دولوکس باراديو	شرکت برتر	ـر۳۱٤٦۰۳
۱۳ـ شورلت ایمپالا ۱٦۳۸۷ دودر با کولر و رادیو	شرکت ایران ماشین	ـر٦۰۱٤٦٦
۱٤ـ شورلت کامارو دو در ۱۲۳۳۷ باراديولاستيك دور سفيد	شرکت ایران ماشین	ـر۳٥۳۷٤
۱٥ـ پونتیاك تمپت ۲۳۳٦۹ چهار در با رادیو	شرکت ایران جمس	ـر٥۲٥۷٦٤
۱٦ـ پونتیاك تمپت ۲۳۳۲۷ دو در با رادیو	شرکت‌ایران‌جمس	ـر٥۱٥٦٤٤
۱۷ـ پونتیاك تمپت ۲۳۳٦۹ چهار در با رادیو و کولر	شرکت ایران‌جمس	ـر٥٦۲٥٥۷
۱۸ـ پونتیاك تمپت ۲۳۳۲۷ دو در با رادیو و کولر	شرکت ایران‌جمس	ـر٥٥۱۳۹۰
۱۹ـ رامبلر جاولین	شرکت جیپ	ـر٥۹۲۸٤۸
۲۰ـ رنوآر ۱۱۹۰	شرکت دیبا	ـر۲۳۳۱۰٥
۲۱ـ آلفارمئو ۱٦۰۰	بازرگانی عباداله یزدانیان	ـر۲٦٤٥٤٥
۲۲ـدوج دارت‌جی‌تی‌دودر باراديو ولاستيك‌دورسفيد	شرکت اتوتهران	ـر٥۱٥۹٥٥
۲۳ـ ولواستیشن با رادیو	شرکت رنا	ـر۳۸۷۱۸۱
۲٤ـ لندرورآستیشن هفت‌نفری دوسقف مدل ۸۸ ساخت سال ۱۳٤۷	شرکت مرتب	ـر۳٦۱۸٤۱

الف ـ قیمتهای فوق‌شامل کلیه حقوق‌وعوارض گمرکی و سود بازرگانی و سایر عوارض بدون احتساب عوارض اسفالت می‌باشد و فروشندگان‌حق مطالبه هیچ‌مبلغی اضافه برقیمت تعیین شده‌نخواهند داشت .

ب ـ قیمتهای فوق‌بهای اتومبیل بالوازم‌استاندارد کارخانه از جمله بخاری ـ چرخ‌یدکی ـ جك می‌باشد و در مواردیکه قیمت اتومبیل بالوازم‌اضافی‌از قبیل کولر و رادیو و غیره تعیین شده مراتب‌عینا ذکر گردیده است مخارج مربوط باجرای ضمانت عادی کارخانه سازنده در مقابل خریدار در قیمتهای فوق منظور گردیده است .

ج ـ چنانچه در جریان رسیدگی باختلاف‌بین واردکنندگان و اداره کل گمرك قیمت‌سیف‌اتومبیل های وارداتی ازلحاظ محاسبه حقوق و عوارض گمرکی وسود بازرگانی‌تغییر کند یاعوامل دیگری باعث تغییر قیمت تمام‌شده اتومبیلهای وارداتی‌گردد قیمتهای جدیدمجددا رسیدگی‌و باطلاع عموم خواهد رسید .

د ـ فروش اتومبیلهای وارداتی که قیمت آن ازطرف وزارت اقتصاد تعیین و اعلام شده‌است بهر ترتیب بقیمتی بالاتر از قیمت تعیین شده تخلف محسوب ومتخلف طبق‌ماده٤قانون منع‌احتکار مصوب ۱۳۲۰ و باتوجه به‌تبصره یك و دو قانون اصلاح ٥ قانون اخذمالیات از اتومبیلهای سواری وصفحات ماده دوم قانون مصوب ۱۸ خرداد ۱۳۲۷ و تبصره گرامافون تحت تعقیب قرار خواهد گرفت .

اداره نظارت برقیمتهای وزارت اقتصادهمواره آماده برای رسیدگی شکایت خریداران اتومبیل بوده و موارد شکایت را در اسرع وقت رسیدگی خواهد نمود .

قیمت‌های فوق‌برای تحویل اتومبیل سواری بخریداران توسط وارد کننده یا نمایندگان‌فروش وارد کننده درتهران و یا شهرستان‌ها خواهد بود. الف ٤۰۲۲٥

اداره نظارت بر قیمتهای وزارت اقتصاد

۱ـ۲٤۸۷۰ ۲ـ۱

آگهی حمل تراکتور

بنگاه توسعه ماشینهای کشاورزی حمل تراکتور و گاوآهن وادوات خودرا تاآخرسال ٤۷ برای جنوب‌و غرب کشور برابر برك‌مشخصات و شرایطی که دردفتر بنگاه موجود است بشرح‌زیربمناقصه میگذارد

۱ـحمل تراکتور و گاوآهن از تاکستان به‌شهرهای غرب ایران

۲ـحمل تراکتور و گاوآهن از تهران به‌شهر های جنوب‌ایران

پیشنهاددهندگان میتوانند همه‌روزه درساعات اداری به‌بنگاه‌واقع درخیابان الیزابت دوم ـ کاخ شمالی شماره ۸٦مراجعه و برك‌شرایط شرکت درمناقصه وطرح قرارداد را دریافت وپس ازملاحظه‌درصورت قبول‌ذیل‌اوراق‌شرایط‌و و مشخصات و طرح قرارداد را امضاء نموده ضمیمه پیشنهاد خود نمایند کلیه پیشنهادات واصله در حکم قبول شرایط مشخصات درمناقصه و طرح قراردادمی‌باشد

۳ـ پیشنهاد بایستی دریاکت لاك ومهر شده تاآخروقت اداری روز ۱۹٫ه۷ر٤۷ بدفتر بنگاه تحویل و رسید دریافت شودپیشنهادات‌واصله درساعت ۱۱ صبح روز ۲۰٫ه۷ر٤۷ درکمیسیون بازو قرائت‌خواهدشد

٤ـ کرایه حمل باید بماخذ هرتراکتور دریك کیلومتر (باضمائم‌و ملحقات و جعبه لوازم یدکی) برای تراکتور و تن کیلومتر برای گاوآهن و همچنین (تراکتور ویکدستگاه گوآهن درهر کیلومتر) تعیین و پیشنهاد شود الف٤۲۱٤

بنگاه توسعه ماشینهای کشاورزی

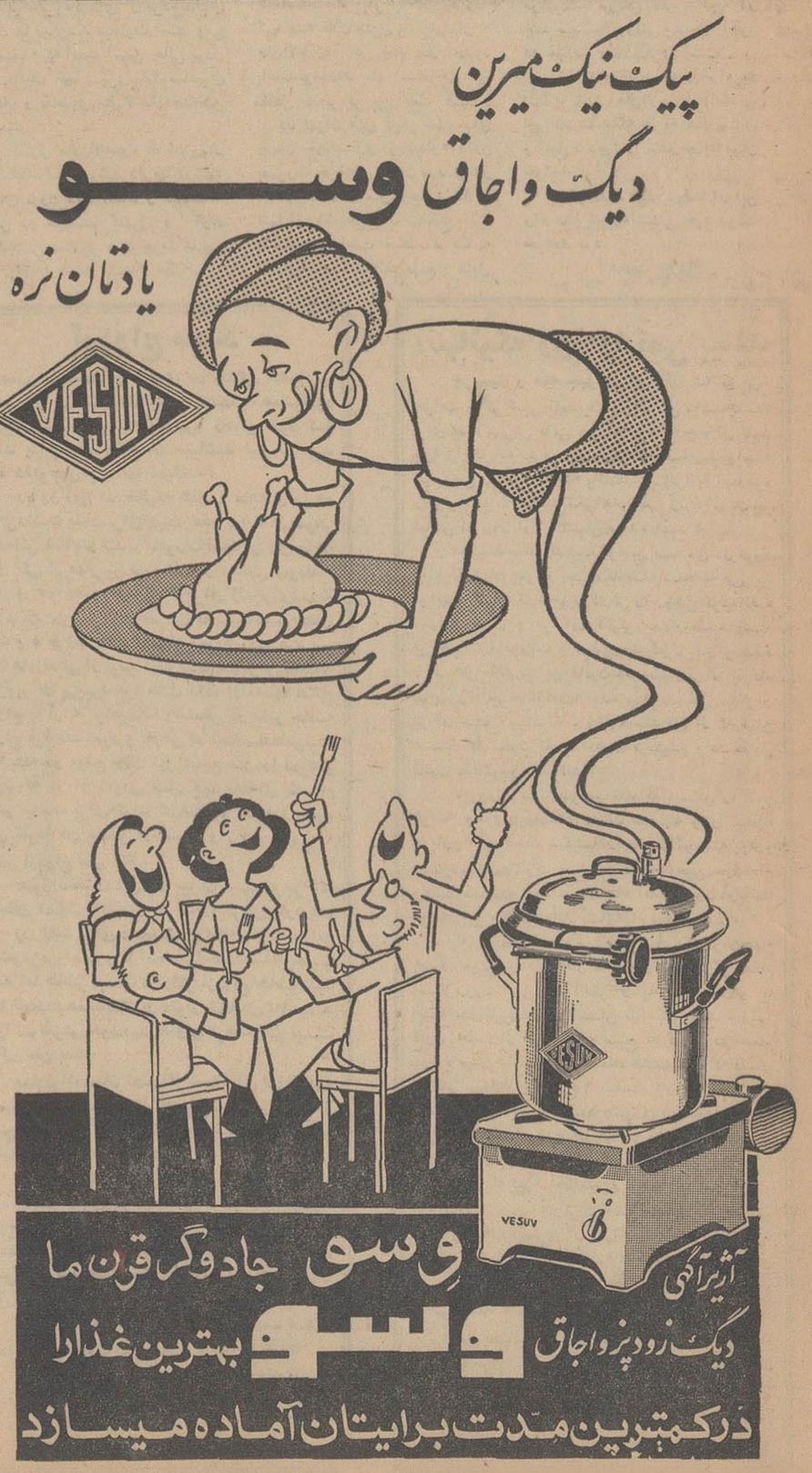

وضع درمان مردم رضایتبخش نیست

در بخش دولتی به مریض نمیرسند و در بخش خصوصی پول زیاد میگیرند

دولت سیاست خودرا در زمینه درمان مردم تغییر داده است و بجای افزایش اعتبارات درمانی موسسات دولتی اعتباری برای پرداخت وام به گروههای پزشکی تامین کرده است و وزارت بهداری در نظر دارد بعضی از موسسات درمانی دولتی را نیز به عنوان وام به گروه های پزشکی واگذار کند.

بررسی وضع درمانی فعلی نشان میدهد که مبالغی از بودجه و اعتبارات دولت در بیمارستانهای دولتی به هدر میرود در این مورد وزیر بهداری صریحا گفته است به ظاهر کمبود تعداد تختخواب بیمارستان ها که فعلا درحدود یك چهارم حداقل مورد احتیاج کشور است تنها علت نقیصه درمانی کشور تصور می شود ولی مهمتر از کمیت تخت نحوه عمل و کیفیت اداره تختهای موجود است.

بادرنظر گرفتن اینکه بازده کار پزشکان شاغل در خدمت دولت در شرایط فعلی درحدود یك سوم بازده کار پزشکان در شغل آزاد است واین یکی از دلایلی است که مدت بستری شدن بیمار را در بیمارستان بیش از حد معمول می نماید ـ ودر نتیجه توانائی بیمارستان برای بیمار درحدود یك سوم تقلیل مییابد

بنابراین می توان نتیجه گرفت که در حقیقت کمبود تخت بیمارستان نسبت به جمعیت کشور درحدود یك دوازدهم وحداقل قابل قبول می باشد ازاین گذشته طبیب دولتی چون حقوق بابت ساعات کار می گیرد به کیفیت کار توجهی ندارد، افزایش حقوق نیز نمی تواند بازده کار پزشك دولتی را بالا ببرد

بدلایل بالا دولت افزایش اعتبارات درمانی را کنار گذاشته است بهمین سبب طی سالهای آینده وزارت بهداری نیازی به استخدام پزشك نخواهد داشت چون مقامات وزارت بهداری باین نتیجه رسیده اند که استخدام پزشك عبارتست از سرویس نامطلوب، بازده ناچیز به قیمت گران وعدم رضایت عمومی اعم از بیمار و پزشك.

اغلب پزشکان دولتی به بیماران توجه کامل ندارند. چون احتیاجی برای جلب نظر بیمار در بخش دولتی احساس نمی شود وپزشکان دولت که درشهرستانها خدمت می کنند بدون اینکه حاضر باشند مدتی وقت صرف کنند وبیمار را درمان نمایند اورا روانه تهران می سازند بهمین سبب بیماران شهرستانها به تهران هجوم می آورند و خدمات درمانی تهران نیز کفاف انبوه مراجعین را نمی کند

● بخش خصوصی

باتوجه به نکات بالا دولت به تجهیز وتوسعه بخش خصوصی درمانی در تمام نقاط کشور توجه پیدا کرده است واین عمل از طریق پرداخت وام به گروههای پزشکی صورت می گیرد اعتباری به مبلغ ۲۰۰ میلیون تومان برای پرداخت وام به گروههای پزشکی پیش بینی شده است.

۲۰ درصد این اعتبار به تهران، ۳۰ درصد به مراکز استانها و ۵۰ درصد آن به شهرستانها اختصاص داده شده است.

* نارضائی مردم

درشرایط فعلی استفاده ازبخش خصوصی درمانی یعنی بیمارستانها و درمانگاههای خصوصی برای همه مردم میسر نیست بهمان نسبت که سطح درمان وخدمات پزشکی در این بخش بالا است میزان هزینه های درمانی گران تمام می شود بهمین جهت قشر وسیعی از توده مردم قادر به استفاده از امکانات درمانی بخش خصوصی نیستند و اگر دولت تمام امکانات درمانی بخش دولتی را در بخش خصوصی متمرکز سازد معلوم نیست تکلیف مردم چه خواهد بود.

دراینصورت آیا عده ای که نمی توانند هزینه سنگین بیمارستان های خصوصی را تحمل کنند تکلیفشان چیست؟

دراین مورد دولت وعده کرده است که برای درمان قشر کم درآمد از محل وامی که به گروههای پزشکی داده می شود خدمات آنان خریداری گردد، مردم از نحوه اجرای این برنامه اطلاع کامل ندارند ونمی دانند اگر خدمات درمانی به نفع آنان خریداری شد چطور می توانند از آن استفاده کنند مسلما وزارت بهداری همزمان با اجرای برنامه در اینمورد اطلاعاتی در اختیار عموم خواهد گذاشت

آنچه مسلم است در شرایط کنونی وضع درمان مردم رضایت بخش نیست بهمان نسبت که در بخش دولتی به مریض نمیرسند در بخش خصوصی بابت درمان هزینه های هنگفت مطالبه می کنند در حالیکه وضع درمان در این بخش هم به میزان پولی که دریافت میدارند رضایت بخش نیست و کسانی هم که قدرت پرداخت هزینه های گزاف درمانی دارند از وضع بیمارستانهای خصوصی وخدمات درمانی آنها ناراضی اند.

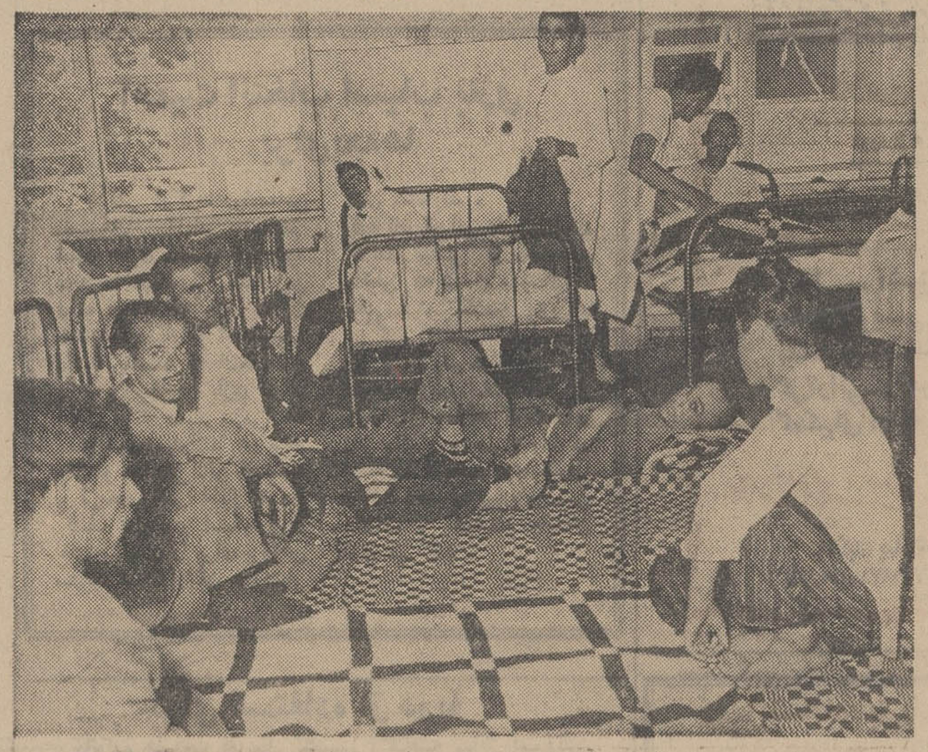

مردم و پارك

اینروز ها که هوا گرم است و تنك غروب زمین و زمان دم میکند برای یك هواخوری چند دقیقه مردم به پارکهای شهر هجوم میبرند و بچه ها فرصت پیدا میکنند که در فضای آزاد پارکها جست و خیزی کنند، سالها است که در تهران به این نیاز عمومی توجه شده است و الحق و الانصاف در چند نقطه تهران پارکهای زیبائی ساخته اند و در آنها گلکاریهای قشنگی شده است، ولی معلوم نیست چرا تکمیل این پارکها به کندی پیش میرود؟ نمونه اش همین پارك فرح درانتهای بلوار است، سالها است که منطقه وسیع جلالیه را پارك شهر کرده اند ولی هنوز که هنوز است قسمت های وسیعی از سطح این پارك خشك و بی گل و گیاه مانده است و جزیك قسمت ازجنوب شرقی که چمن کاری شده ویك قسمت ازوسط پارك که آب نماها و فواره های زیبائی دارد بقیه پارك برای مردم غیر قابل استفاده است در تمام این پارك یك بوفه برای اینکه مردم از آب میوه آن گلوئی تر کنند وجود ندارد برای آشامیدن آب در پارك باید تا کمر زیر شیر نیم متری خم شد و چند جرعه آب با هزار زحمت بالا کشید.

درشهری که مردمش در خانه های صد متری و قفس مانند زندگی میکنند پارك شهر و گل و گیاه آن واقعا نعمتی است.

عریضه سرگشاده

پیشگاه مبارك اعلیحضرت همایون شاهنشاه آریامهر

باکمال احترام معروض میدارد:

جان نثار فردی زارع و زحمتکش ساکن قریه سیاوشان حوزه تفرش بدبختانه در مجاور ملك آقای هاشم البرزعنصری متجاوز واقع شده ام نامبرده در روز ۱۵ر۴ر۴۷ شبانه با عده ای افراد شرور بمحل زراعت جان نثار در اراضی سیاوشان وارد محصول گندم جان نثار را چیده بغارت برده است که مقداری از گندم غارت شده بوسیله پاسگاه ژندارمری آشتیان د رمزرعه موسوم به آدینه رود ملکی آقای البرز کشف گردیده ولی شخص مذکور از متنفذین آشتیان میباشد با اعمال نفوذ محلی تسلیم ضابطین و مامورین نشده روی این اصل برتجری او افزوده مجددا باهمان عده برای بردن محصول جان نثار حمله ور که در نتیجه کسانم را شدیدا مضروب و مجروح ساختند. جای بسی تعجب است که این عنصر متجاوز ناصالح بااعمال نفوذ وحیله ونیرنك دراستخدام وزارت فرهنك برآمده آنهم محل خدمت وی درمحل سکونت خود در فرهنك آشتیان میباشد بجای تعلیم و تربیت اشخاص خود و عده ای را وادار به تجاوز بحقوق اینجانب کرده است

حال بایکدنیا امیدواری از پیشگاه شاهنشاه عدالت گستر ورعیت پرور استدعا صدور اوامر ملوکانه مبنی برسیدگی و تعقیب آقای البرز و احقاق حق را دارد

با تقدیم شایسته ترین احترامات-

جان نثار ابوتراب هاشمی سیاوشانی

آ-۱۳۱۰۵

الی لیلی اندکمپانی مقیم ایندیانا پلیس ایندیانا درآمریکا

صاحب اختراع راجع به «طریقه ای برای تهیه دی اکسید های جدید دی هیدروبنزوتیادیازین» که درایران تحت شماره ۴۱۶۸ به ثبت رسیده است اجازه بهره برداری از اختراع مزبور را باشخاص ذینفع عرضه می نماید. برای کسب اطلاع بیشتر بدفتر حقوقی ر. آقابابیان وهمکاران خیابان شاه کوچه نوبهار شماره ۱۸ مراجعه شود

آ-۲۴۹۹۲

انجمن دوشیزگان و بانوان

از امروز نامنویسی و تشکیل میشود:

کلاسهای تابستانی

دوره از ۱۵ روز تا سه ماه

با بهترین و ویران، حداکثر امکانات و مهمترین شرایط

خیاطی - آشپزی - منشیگری - ماشین نویسی - آرایش وزیبائی - نقشه کشی - کتابداری - گلسازی - گل آرائی - رقص وموسیقی - فارسی کمکهای اولیه - سنگدوزی و ...

برای نامنویسی رهبرخانه انجمن دوشیزگان و بانوان

(خیابان بهار شمالی - نبش نامجو - تلفن های ۷۵۶۸۳۱ و ۷۶۴۹۸۴) مراجعه فرمائید

نرازنامه شرکت تولیدی پلاست تکس با مسئولیت محدود در پایان سال ۱۳۴۶

موجودی صندوق بانکها	۵۲۸۴۶۲ر۹۵	سرمایه	۶۰۰۰۰۰۰ر-
بدهکاران	۲۴۶۸۰۹۶ر۹۵	بستانکاران	۱۰۲۹۰۹۷۰ر۲۰
غیرمنقول	۲۵۳۹۰۸۷ر-	اندوخته سرمایه	۱۹۸۹۷۹۲ر۶۵
ماشین آلات	۶۷۰۴۲۴۰ر۹۵		
سایر دارائیها	۶۰۴۰۸۷۵ر-		
	۱۸۲۸۰۷۶۲ر۸۵		۱۸۲۸۷۶۲ر۸۵

حساب سود وزیان شرکت تولیدی پلاست تکس با مسئولیت محدود سال ۱۳۴۶

هزینه ها و استهلاکات	۴۳۴۰۵۶۳ر۱۵	درآمد حاصل از فروش	۵۱۳۲۷۲۷ر۸۰
زیان سال گذشته	۳۲۸۸۵۳ر۹۵	درآمد متفرقه	۹۶۴۹۴ر-
سودویژه سال جاری	۵۵۹۸۰۴ر۷۰		
	۵۲۲۹۲۲۱ر۸۰		۵۲۲۹۲۲۱ر۸۰

آگهی مزایده

اجاره کافه پادگان جمشیدیه مدت یکسال از طریق مزایده اجاره داده میشود

پیشنهاد دهندگان می توانند بامراجعه به پادگان جمشیدیه واقع در تهران خیابان جمشید آباد و ملاحظه مشخصات و دریافت برك شرایط مشخصات معامله پیشنهاد خودرا طبق مفاد مندرج در شرایط معامله تنظیم و تاساعت نه روز ۹ر۵ر۴۷ به پست مهندسی دژبان قرارگاه کل واقع در پادگان جمشیدیه تسلیم نمایند الف ۴۳۰۶

اداره مزایده گذاری. دژبان قرارگاه کل

۱-۲ آ-۲۵۱۱۸

ماشین جوشکاری اونان ساخت آمریکا

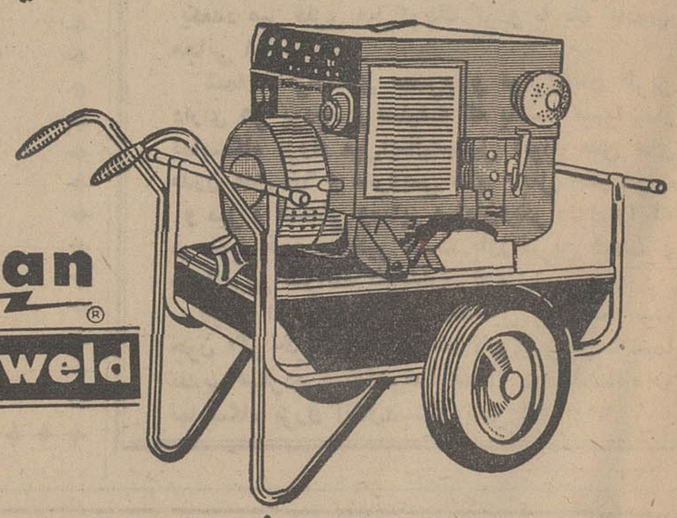

Onan® portaweld

بقدرت ۱۴ اسب موتور و ۲۰۰ آمپر جوشکاری و ۲½ کیلوات برق ۲۲۰ ولت

جهت درل، سنگ سمباده، افزاهای برقی و روشنائی

لوازم یدکی ماشینهای جوشکاری اونان همیشه موجود است

نماینده انحصاری

شرکت تهرانشهر محدود - خیابان سعدی تلفنهای ۳۰۲۱۱۵-۳۳۴۳۵۳

اصناف واتحادیه ها

هیئت مدیره آرایشکاران

افراد اتحادیه آرایشکاران تهران ضمن مراجعه به شورای عالی اصناف درخواست کردند که مسئولان شورا تکلیف انتخابات صنفی این اتحادیه را تعیین کنند.

اتحادیه آرایشکاران تهران از سالها پیش هئیت مدیره قانونی ندارد و چندی پیش نیز که در این اتحادیه انتخابات بعمل آمد در پایان کار هیئت رئیسه تعیین نگردید. افراد این صنف از شهرداری درخواست رسیدگی باین موضوع را دارند.

کفش دوزها

اتحادیه صنف کفاش برای تفکیك بازار فروش کفش در شهر و ده اقدام میکند و افراد صنفی نظر داده اند که برای جلوگیری از ورشکستگی صنف و کارخانجات ترتیبی داده شود که صنف کفاش در سراسر ایران با عرضه کفش دست دوز احتیاجات شهر ها را تامین نماید و کارخانجات نیز اقدام به تولید کفش ارزان قیمت کرده و احتیاجات روستاها را تهیه نمایند.

کشتار بهداشتی مرغ

اقدامات اتحادیه صنف پرنده فروش برای نصب کشتارگاه ماشینی مرغ در تهران به ثمر رسید و شهرداری موافقت کرد تا در محوطه کشتارگاه تهران منطقه ای جهت نصب ماشین آلات کشتار مرغ اختصاص داده شود.

دراین کشتارگاه روزانه چهل هزار مرغ و خروس کشتار خواهد شد و پس از آماده شدن این مرکز کلیه مراکزی که هم اکنون در تهران بطریقه غیر بهداشتی اقدام به کشتار مرغ میکنند تعطیل میگردد.

قدم نورسیده مبارك

* خداوند به خانم پروین برزگر و همسرشان نوزاد پسری عنایت فرمود. این دومین فرزند خانواده نامبرده است که در بیمارستان و زایشگاه هشترودیان بدنیا آمد و هنگام تولد ۳ کیلو و ۳۰۰ گرام وزن داشت.

* خانم هما صابر شیخ دربیمارستان هشترودیان نوزاد دختری بدنیا آورد. این نخستین فرزند مادر مذکور است و نوزاد هنگام ولادت ۳ کیلو و ۳۰۰ گرام وزن داشت.

* دراین بیمارستان دو مادر به اسامی خانم آتوسه افق و خانم اکرم حکیمی برای نخستین بار صاحب فرزند شدند. نوزاد هردوی ایشان پسر می باشد که موقع تولد بترتیب ۳ کیلو و ۲۰۰ و ۳ کیلو و ۴۰۰ گرام وزن داشتند.

* بدینوسیله تولد نوزاد دختر خانم ترانه ملك زاده باطلاع دوستان و بستگان این خانواده میرسد. زایمان این مادر، در بیمارستان عیوض زاده انجام شد و نوزاد، که اولین فرزند خانواده می باشد، هنگام تولد ۳ کیلو و ۴۰۰ گرام وزن داشت.

* ۳ مادر در بیمارستان مروستی برای اولین بار صاحب فرزند شدند و جالب اینکه فرزند هرسه مادر، پسر می باشد. اسامی ایشان به ترتیب موعد زایمان خانم فخری مظهری، خانم همایون روز وخانم خوشدست می باشد. نورسیده ها به ترتیب ۴ کیلو و ۱۰۰ گرم، ۳ کیلو و ۲۵۰ گرام و ۲ کیلو و ۶۰۰ گرام موقع تولد وزن داشتند.

ما بکلیه خانواده های نامبرده تبریك میگوئیم و آرزومندیم قدم نورسیده مبارك باشد.

آگهی به قبول شدگان در مسابقه ورودی

وزارت پست وتلگراف و تلفن باطلاع افراد زیر که درآزمایش مسابقه ورودی مدیران و نامه رسانهای دفاتر پست روستائی در مرکز و شهرستانها شرکت نموده و بعنوان ذخیره انتخاب شده اند میرساند که حد اکثر تاتاریخ ۱ر۶ر۴۷ خودرا باداره کل کارگزینی واقع درخیابان سعدی جنوبی معرفی تابا رعایت ترتیب تقدم نسبت باستخدام آنان جهت دفاتر پست روستائی اقدام شود.

الف - مدیران دفاتر پست

۱- آقای مرتضی کودرزاردبیلی
۲- آقای علی رضا علیمیری
۳- آقای علی مروج
۴- آقای احمد اصغری وهرودی
۵- آقای محمدعلی عسگری
۶- آقای جواد صالح بیگی
۷- آقای نصراله پیروزان
۸- آقای عباس خلیلی
۹- آقای غلامرضا صلاحی نژاد
۱۰- آقای سید عبداله عظیمی
۱۱- آقای بیژن بصیرت
۱۲- آقای حسین کریمی
۱۳- آقای ملك محمد نصیری مقدم
۱۴- آقای یدالله صابونچی
۱۵- آقای محمد علی براتی
۱۶- آقای حسن رئیسی
۱۷- آقای حسین خضاعی
۱۸- آقای علیرضا نیك انجام تبریزی
۱۹- آقای پرویز جدی
۲۰- آقای عباس مولائی جعفری
۲۱- آقای قدرت الله اسدی
۲۲- آقای محمد صادقی
۲۳- آقای نورالدین اسلامی
۲۴- آقای پرویز توحیدپور
۲۵- آقای علی اکبر اسحقی
۲۶- آقای مصطفی هاشمی پرسد
۲۷- آقای طه کرمی
۲۸- آقای رضا دلشب
۲۹- آقای غلامحسین زرنگار بختیاری
۳۰- آقای محمدرضا محمد
۳۱- آقای حسین قادری
۳۲- آقای نوروزعلی سمیعی سبحانی
۳۳- آقای علی حسینمردی
۳۴- آقای علی اکبر اذانی
۳۵- آقای حسین قاسمی
۳۶- آقای عباس جبلی
۳۷- آقای نصرت الله محمد علیزاده ترابی
۳۸- آقای فخر مقدم
۳۹- آقای شکور حسین پورمعتمد
۴۰- آقای محمود جاویدان
۴۱- آقای قاسم آذرمی
۴۲- آقای علی اصغر محمدخان
۴۳- آقای جوادارغوانیان
۴۴- آقای محمد باقر فرشباب ماراب
۴۵- آقای اسمعیل رسولی

ب- نامه رسانهای دفاتر پست

۱- آقای هوشنك ابراهیمی گنجه ای
۲- آقای اصلان یزدان پرست
۳- آقای حسن جهانگیر چانشیر
۴- آقای علی اصغر تهرانیان روئین تن
۵- آقای محمد تقی رحمانیان
۶- آقای اسمعیل محمد نژاد
۷- آقای محمد علی آذربراه محان
۸- آقای هاشم یزدیان
۹- آقای علی بابائی
۱۰- آقای فتح الله سعیدی نظرآباد
۱۱- آقای محمدتقی سیددخت دهبار
۱۲- آقای اسمعیل نیکخواه
۱۳- آقای حسن خودخواه
۱۴- آقای جوادخوش سلیقه
۱۵- آقای غلامحسین دادی
۱۶- آقای محمد حسن حبیبیان فاروجی
۱۷- آقای مرتضی نجف پور آهنك
۱۸- آقای حسن یك نفری
۱۹- آقای احمد سیدلیان
۲۰- آقای حسن جعفری
۲۱- آقای محمد غفاری
۲۲- آقای علی اکبر سیه چهره رمضانی
۲۳- آقای جهانگیر امیرسرداری
۲۴- آقای پرویز زمانی
۲۵- آقای سیروس مشرفی
۲۶- آقای محمود قهاری
۲۷- آقای غلامرضا اله مانی
۲۸- آقای یوسفعلی کتال
۲۹- آقای علی خیراله زاده
۳۰- علی اکبر آذربد

الف ۴۲۲۹

۱- ۳ آ-۲۵۱۲۶

بچه زیادی موقوف!

هر سال هزار کودک سر راه گذاشته میشوند
برنامه تنظیم خانواده برای کشور ما امری حیاتی است

هیجده ماه است که درشناسان تنظیم خانواده در تلاش هستند تا کنترل نسل را با همکاری زنان در سراسر کشور انجام دهند.

در حال حاضر ۱۴۷ مرکز پزشکی در سراسر کشور با ۴۶۴ پزشک در فعالیت هستند و این گروه را ۶۰۰ سپاه بهداشت در روستاها مدد می کنند.

هدف این کارشناسان فقط جلوگیری از بوجود آمدن بچه زیادی نیست بلکه انها ابتدا در صدد بر می آیند تا از طریق تعلیم و تربیت انها را به مسئولیت بچه داری و تنظیم درآمد و خرج خانواده آشنا کنند و سپس به انها یاد آوری نمایند که برای کنترل خانواده و بهبود وضع آن به تحرک بیایند و از بچه های زیادی در خانواده چشم بپوشند.

بطور کلی دلایل این کارشناسان در واقع دارای جنبه انسانی و اقتصادی است و برای بالابردن سطح معلومات اجتماعی مردم ایران امری ضروری و لازم است.

* زنها استقبال می کنند

زنان نیز خود از شرکت در چنین برنامه هایی استقبال میکنند زیرا طبق آماریکه در این مورد از زنان شهسوار و کازرون گرفته شده ۸۰ در صد از آنان ـ قدرت پرورش و تربیت بیشتر از ۴ بچه را نداشتند در حالیکه میزان متوسط بچه در خانواده ایرانی ۷ یا ۶ بچه است سالیانه بیش از یکهزار نوزاد سر راه گذاشته میشوند زیرا والدین انها استطاعت نگهداری انها را ندارند و این رقم واقعا چشم گیر و قابل تعمق است زیرا این کودکان زیبا وبی گناه خود دربدنیا آمدنشان سهمی نداشته اند.

بطور کلی باید برای از بین ـ بردن چنین مشکلاتی برای اجتماع تنها چاره جلو گیری از ازدیاد نسل است که فقط از راه تنظیم برنامه خانواده و تعلیمات لازم زنان امکان پذیر است.

● جمعیت زیادی

یکی از مسائلی که مورد بحث مخالفین برنامه تنظیم خانواده قرار میگیرد وسعت زیاد سرزمین به نسبت جمعیت است. در حالیکه از مجموع ۱۶۵ میلیون هکتار وسعت ایران بیش از ۴۵ میلیون هکتار آن قابل کشت و زرع نیست و این از نظر اقتصادی توصیه میشود از پرورش نسل بیشتر جلوگیری کرند.

میدانیم که تحصیل یگانه کلید موفقیت و پیشرفت است ولی امروز چنین برآورد شده که نیمی از ۸ میلیون کودک و جوان ایرانی نمی توانند به مدارس راه یابند واین مصیبتی است که اجتماع ما باید آن را تحمل کند تا روزی که برای تمام کودکان و جوانان امکان ادامه تحصیل باشد. امکان پرورش استعداد هایشان باشد و این امکانها بوجود نمی آید مگر آنکه زنان از بدنیا اوردن بچه های زیادی خودداری کنند.

ازمیدان سرخ تاخیابان شانزه لیزه

این مانکن جوان روسی راه دراز میدان سرخ مسکو تا خیابان شانزه لیزه پاریس را پشت سر گذاشته تا آخرین مدل های مجموعه جدید «لویی فرو» طراح معروف فرانسوی را عرضه کند.

مانکن روسی که «تامارا» نام دارد دراین عکس درمقابل یکی از نگهبانان الیزه، کاخ ریاست جمهوری فرانسه در پاریس دیده میشود.

کلکسیون نقاشان تاهیتی

دختر خانم ۲۸ ساله ای بنام «آن ویت» درحال حاضر صاحب یکی از گرانقیمت ترین کلکسیون های جهان است. خانم «ان» تنها دختر اقتصاد ـ ان معروف «هرالدویت» اهل ترنیگراد است که سالها برای بدست آوردن این کلکسیون در تاهیتی مقیم شده و یك سری از تابلوهای نقاشان برجسته تاهیتی راجمع آوری کرده است.

چندی قبل پیشنهاد جالبی برای تابلوهایش تسلیم اوشد در این پیشنهاد که توسط آقای «کولین تنانت» یکی از ثروتمندان امریکای جنوبی تسلیم او شده برای خرید فقط ۱۰ تابلو از کلکسیون او ۴۰ میلیون تومان قیمت تعیین شده است.

موفقیت درامتحان

طرح لباس برای شهبانو

دوشیزه باهره قدرت

دختران جوان بااستعداد ایرانی دراغلب کشورهای خارج موفقیت هایی کسب می کنند و دوشیزه باهره قدرت یکی از دختران جوان هموطن ماست که دروین موفقیت قابل توجهی کسب کرده است.

این دخترخانم ایرانی تحصیلاتش را در کرمانشاه به پایان رسانده و سپس در آکادمی هنر های زیبای وین درزشته مدو طراحی به تحصیلات خود ادامه داده است و پس از پایان دوره چهارساله کمیسیون ممتحنین برای او موضوع امتحان راطرح چنددست لباس برای علیا حضرت شهبانو فرح تعیین میکند که دریك سفر زمستانی مورد استفاده قرار میدهند.

دوشیزه باهره قدرت طی ۵ هفته فرصت به بهترین وجهی طرحها را آماده کرد ومدلهای طرح شده او در نمایشگاهی درمعرض تماشای عموم قرار گرفت وبتصدیق هیئت ممتحنین این دخترخانم ایرانی در طرح لباس های درخواستی ممتحنین بهترین رنگ هاو بهترین برشهارا انتخاب کرده است.

اهمیت انتخاب اسباب بازی برای بچه ها

«دکتر لوکرت» روانشناس معروف آلمانی معتقد است «بازی صحیح خودبخود بچه را درمان می کند» این نکته ایست که باید مادران خصوصا بسیار به آن توجه داشته باشند که انتخاب نوع بازی و اسباب بازی برای اطفال نکته بسیار مهمی است والدین میتوانند در پرتو دقت و مطالعه کافی استعداد و قریحه واقعی اطفال خودرا کشف نمایند و اسباب بازی های متناسب را برای پرورش بیشتر استعدادشان دراختیار آنان بگذارند.

کودکان ایرانی طی سالهای گذشته بیشتر از مصنوعات داخلی که شامل عروسکها، ماشینها و خلاصه بازیهای سرگرم کننده است استفاده می کنند ولی درانتخاب همین اسباب بازیها مختلف هم مادر باید ذوق وعلاقه کودك رادر نظر بگیرد و حتی او را در انتخاب اسباب بازی هایش دخالت دهد چه بچه ها درسنین مختلف، خواسته هایشان فرق می کند.

تخفیف بیسابقه
گیسوی کوماچی
هنوز ادامه دارد
KOMACHI
JAPAN
نمایشگاه کوماچی خیابان شاه ساختمان آلومینیم
تلفن ۶۵۲۴۲ ـ ۶۱۲۱۲۵
آ ـ ۲۴۹۴۸

انجمن دوستداران بانوان
ارزش و موزونی تناسب و تکنیک مدرنه
کلاسهای تابستانی
دوره از ۱۵ روز تا سه ماه
با بهترین و مجربترین اساتید و مدرنترین شرایط
خیاطی ـ آشپزی ـ منشیگری ـ ماشین نویسی ـ آرایش و زیبائی ـ نقشه کشی ـ کتابداری ـ گلسازی ـ گل آرائی ـ رقص و موسیقی ـ فارسی کمکهای اولیه ـ سنگدوزی و ...
برای ثبت نام به دبیرخانه انجمن دوستداران بانوان (خیابان پهلوی شمالی ـ نبش نامجو ـ تلفن های ۷۵۶۸۳۱ و ۷۶۴۹۸۴) مراجعه فرمائید

برای استفاده از دریا
خانواده ها فقط به متل کاسپین (گنجینه سابق) میروند.
تلفن های ۳۳۲۶۰۰ و ۷۴۸۳۰ و ۷۵۶۲۰۳

(نمایشگاه بزرگ مبل ایتال استیل کادو مجانی میدهد)
برای اینکه تمام مردم بیایند و از نزدیك نمایشگاه بزرگ مبل ایتال استیل را بازدید نمایند. ازامروز بهرخانواده ایکه از نمایشگاه بزرگ مبل ایتال استیل دیدن نمایند چه خرید کنند و چه خرید نکنند.
(یك کادوی بسیار زیبا مجانا تقدیم میگردد)
از امروز در نمایشگاه مبل ایتال استیل یك دست مبل ۹ پارچه مدل ۶۸ با یك گلدان کریستال زیبا
(از ۶۵۰ تومان به بالا فروخته میشود)
یکعدد میز ناهار خوری ۱۲ نفره روکش گردو
خارجی پرس شده با یك گلدان کریستال ۲۹۵ تومان
یکعدد میز فلزی مبل بزرك روکش خارجی با یك کادوی مجانی ۸۵ تومان
یکعدد میز فلزی مبل کوچك گردو با یك کادوی مجانی ۲۸ تومان
شما خانواده های محترم و نوعروسان عزیز دارای هر بودجه و سلیقه که باشید میتوانید از نمایشگاه بزرك مبل ایتال استیل انواع مبل های مدرن مدل ۶۸ و سرویس های مجلل اطاق خواب و میز و صندلی وسایر مبلمان دیگر منزل را که در نوع خود بی نظیر است بارزانترین قیمت و سهل ترین شرائط خریداری فرمائید.
دیدار از نمایشگاه ایتال استیل بنفع شماست چون اگر خریدهم نکنید یك کادوی زیبا مجانا بشما تقدیم میگردد. شاهرضا مقابل در دانشگاه
نمایشگاه بزرك ایتال استیل تلفن ۶۱۳۶۳۶

فقط تا ساعت ۱۰
بعدازظهر امروز
فرصت دارید
تا باافتتاح حساب پس انداز در شعب شبانه روزی
بانک اعتبارات تعاونی توزیع
ازده خانه مدرن
استفاده فرمائید
شعبه شبانه روزی سعدی میدان مخبرالدوله
شعبه شبانه روزی ۲۴ اسفند میدان ۲۴ اسفند
آ ـ ۲۵۰۲

آگهی دعوت صاحبان سهام

مجمع عمومی عادی صاحبان سهام شرکت سهامی کارخانه قند قزوین در ساعت ده صبح روز شنبه ۲۳ شهریور ماه ۴۷ در محل شرکت تهران خیابان ۱ لباتان شماره ۲۰۹ تشکیل میشود از صاحبان محترم سهام خواهشمند است در جلسه مزبور شرکت فرمایند.

دستور جلسه:
۱ـ استماع گزارش هیئت مدیره و بازرس قانونی شرکت.
۲ـ تصویب ترازنامه و حساب سود و زیان سال ۴۶.
۳ـ انتخاب یکنفر بازرس قانونی برای مدت یکسال

آ ـ ۱۴۰۵۳ شرکت سهامی کارخانه قندقزوین

قابل توجه دیپلمه های هنرستان صنعتی

نیروی هوائی شاهنشاهی تعدادی دیپلمه هنرستان صنعتی در رشته های الکتریسیته ـ الکترونیك ـ مکانیك ـ تهویه جهت طی دوره آموزش درتخصص تهویه و خدمت درواحد های تابعه استخدام مینماید

داوطلبان میتوانند از تاریخ ۴۷/۵/۵ همه روزه باستثنای روزهای پنجشنبه و تعطیل از ساعت ۸ الی ۱۱ با در دست داشتن مدارك مربوطه جهت ثبت نام به آمادگاه هوائی واقع درخیابان فرح آباد (دوشان تپه) مراجعه نمایند

شرایط
۱ـ تبعیت دولت شاهنشاهی ایران
۲ـ دارابودن صحت مزاج طبق گواهی بهداری عمومی نیروی هوائی
۳ـ متدین بودن بیکی از ادیان رسمی کشور (مسلمان ـ مسیحی ـ کلیمی ـ زردشتی)
۴ـ سن ۱۸ تا ۳۰ سال

مدارك موردنیاز
۱ـ عین مدرك تحصیلی
۲ـ عکس ۴×۶ ۶ قطعه
۳ـ روندوشت شناسنامه ۲ برگ
۴ـ عین شناسنامه عکس دار ۱ جلد
۵ـ دفترچه خاتمه خدمت یا برگ معافیت دائم (باستثناء معافیت پزشکی) الف ۴۲۱۰

آ ـ ۲۴۵۹۶ ۱ـ۳ نیروی هوائی شاهنشاهی

ایران
کاشی کاری تاریخ سقف بهترین طریقه استفاده از کاشی و با صرفه ترین روکار داخلیست

پیام شاهنشاه آریامهر بمناسبت چهل و ششمین سالگرد بین‌المللی تعاون

برگزاری مراسم چهل و ششمین سالگرد بین‌المللی تعاونی که درماه جاری به صورت جهانی برگزار میشود و طبعا ایران نیز در این تجلیل بین‌المللی شریك است ، مورد کمال خوشوقتی ما است .

مابکرات‌تذکر داده‌ایم‌که اصول تعاونی اساس کارهر اجتماع مترقی در دنیای امروز است ، زیرا با پیشرفت روز افزون جامعهٔ بشری ، و مخصوصا باشرائط جدید ناشی از توسعهٔ تکنولوژی و شرائط و مسائل تازه‌ای‌که از این راه در زندگانی ملل و در روابط طبقات و عناصر مختلف هر اجتماع پدیدآمده است ، دیگر در عصر ما دموکراسی سیاسی بدون دموکراسی اقتصادی‌جوابگوی تامین مصالح اجتماع‌نیست، و تحقق دموکراسی اقتصادی نیز بیش‌از هر چیز مستلزم استقرار اصول تعاونی است، زیرا لازمهٔ اقتصاددموکراتیك این است که هیچگونه عامل استثماری چه‌از طرف‌اشخاص یادسته‌های خصوصی و چه از طرف دولتها دراین اقتصاد دخالت نداشته باشد .بهمین جهت است که انقلاب‌اجتماعی ایران از آغاز ، ایجادوتقویت وگسترش تعاونی ها وبیمه های مختلف اجتماعی‌رااساس کارخود قرار داد . و اعتقاد راسخ ما براین است‌که درهر اجتماع‌دیگری نیز ، با هر رژیم و هرسیستمی ، همین موسسات تعاونی و بیمه‌های اجتماعی مهمترین جوابگوی احتیاجات حال و آینده آن اجتماع هستند ، و بنابراین میباید در همه‌رشته های کشاورزی‌و کارگری و اقتصادی‌اساس‌زندگی‌روزمره افراد و جوامع قرار گیرند.

رجاء واثق داریم‌که ازاین راه روز بروز اصول اقتصاد دموکراتیك در جهان بیشتر استوار گردد و ارزش های انسانی و تفاهم بین‌المللی بیش‌از پیش اساس اجتماع نوین جهانی قرار گیرد، تاازاین راه جامعهٔ بزرگ بشری بصورتی اطمینان‌بخش راه‌خود را بسوی‌تحقق‌عدالت اجتماعی که پایه‌اصلی هراجتماع‌سالم و سعادتمند است دنبال کند.

شاهنشاه آریامهر درپیام به چهل وششمین سالروز تعاون بین‌المللی خاطرنشان فرمودند :

اصول تعاون جوابگوی احتیاجات حال و آینده بشر است

نخست‌وزیر گفت : دولت از تعاون برای ایجاد نظام‌صحیح اقتصادی‌استفاده‌میکند

مدیرعامل اتحادیه شرکتهای تعاونی : سازمان جهانی تعاون ۲۲۴ میلیون نفر عضو دارد

اقتصاد

آقای نخست‌وزیر هنگام ایراد سخنرانی پیرامون چهل‌و ششمین سالگرد بین‌المللی تعاون

ساعت پنج بعد از ظهر روز یکشنبه‌سی‌ام تیرماه چهل‌وششمین سالگرد بین‌المللی تعاون‌با پیام شاهنشاه آریامهردر وزارت کار و امور اجتماعی برگزار گردید .در این‌مراسم ابتدا آقای فتح الله معتمدی‌معاون وزارت کار خیرمقدم گفت و سپس‌پیام شاهنشاه بوسیله آقای عطاءالله خسروانی وزیر کار وامور اجتماعی قرائت شد که متن آن‌جداگانه در این صفحه چاپ شده‌است .

سپس آقای هویدا نخست‌وزیر پشت میکروفن قرار گرفت‌وبیاناتی باین شرح اظهار داشت .

● سخنان نخست وزیر

سالروز تعاون بین‌المللی‌را به خدمتگزاران آن تبریك می گویم سیر تکاملی نهضت جهانی تعاون در حال پیشرفت است و بیش از هرزمان دیگر مردم واقف شده‌اند که از طریق‌تعاون می توان‌زندگی بهتربراساس عدالت اجتماعی بنیان گذاشت . همانطوری‌که شاهنشاه آریامهر درکتاب انقلاب سفید اشاره فرمودند بایداصول تعاون درکشور گسترش یابد تا بتوان یك امر مهم را که مکمل انقلاب ایران‌است تجهیز وپایدار گذاری کرد . در اردیبهشت ماه سال ۱۳۴۶ شاهنشاه دستور فرمودند که کارهای تعاونی باسرعت بیشتر و هماهنگی‌زیادتری توسعه‌یابدبهمین مناسبت سازمانی زیر نظر نخست‌وزیری ایجاد شدو همکاران دولتی و غیردولتی در آن فعالیت دارند .

در ۲۳اردیبهشت ماه امسال‌جشن تعاون در حضور شاهنشاه آریامهر برقرارشد و همه واحد ها برنامه های خودرا تطبیق کردندوشاهنشاه علائق فراوان خودرا جهت توسعه هرچه بیشتر این نظام که‌جوابگوی احتیاجات بشری‌است ابرازفرمودند دولت‌با وظیفه ای که در کلیه بخشهای تولید توزیع و مصرف دارد از امکانات‌خود استفاده‌خواهد کردتا از تعاون برای‌ایجاد نظام صحیح اقتصادی استفاده شود

امیدوارم درسال جاری‌به برکت تعاون قوانینی که رافع احتیاجات جامعه است بوجود آید و مفاهیم تعادل در بین مردم افزایش یابد. تعاون اصولی است مربوط به‌فرد نه مربوط بدولت ونه دستگاه بخصوصی واگراین‌اصول‌دردستگاه ماجا پیدا کند ، بنفع همه است برنامه های ایران باید تکمیل‌شود واصل تعاون می تواند در تکمیل این‌برنامه تسریع کند . در سال گذشته اقدامات موثری درکشور شروع شده وامیدوارم در سالهای آینده تکمیل نمائیم واز این‌طریق رابطه بین تولید کننده و مصرف کننده افزایش یابد واز این راه جهشی ایجاد شود .

*** اظهار مدیر عامل اتحادیه شرکت های تعاونی**

سپس آقای جلیل ساسانی‌مدیر عامل اتحادیه شرکت های تعاونی اظهارداشت در چهل وششمین سالروز تعاون بین‌المللی‌این‌اتحادیه دارای ۲۲۴ میلیون نفر عضو در۶۱ کشور جهان می باشد

باردیگراز نیرو های صلح در سراسر جهان می خواهد که جهت حفظ صلح و خلع سلاح طبق یك سیستم موثر کنترل‌بین‌المللی کوشش نمایند . عقیده و ایمان خودرا نسبت به سازمان‌ملل متحد باردیگر تایید وازسازمانهای عضو تقاضامی کند درانجام وظایف واموریکه از طرف سازمان ملل برعهده نمایندگی های‌ناحیه ای‌و بین‌المللی واگذار شده کوشا باشند از اعضای سازمانهای‌تعاونی در سراسر جهان تقاضا می کند اقدامات وفعالیت های‌مربوط به آزادی های اساسی‌و تساوی حقوق تمام افراد را تقویت کنند وبرای حقوق بشر در هر نقطه جهان‌مبارزه نمایند .به تمام سازمانهای‌تعاونی که هم اکنون در راه مبارزه باابی سوادی فعالیت می‌کنند یادآوری می‌نماید که بطور کلی در جهان‌از هر۱۰ نفر ٤ نفربیسوادندونمیتوانند بماهیت نیروهائیکه برای بهبود زندگی میلیونها نفر فعالیت میکنند پی‌ببرند و آنرا درك نمایند .

تاکید می کند که همه‌سازمان های تعاونی‌بایدباتمام وسایل‌ممکنه درسطح محلی وناحیه ای و ملی‌و جهانی همکاری نمایند تامعاملات بازرگانی بین‌المللی توسعه یابد ، همچنین‌باید کمکهای فنی رافراهم وبطور کلی از کوشش‌های‌سودمند وسازنده‌برای توسعه‌و پیشرفت‌امور اقتصادی وبالا بردن سطح‌زندگی افراددرسراسر جهان حمایت و پشتیبانی نمایند

تمام‌شب‌را نخوابیدم!

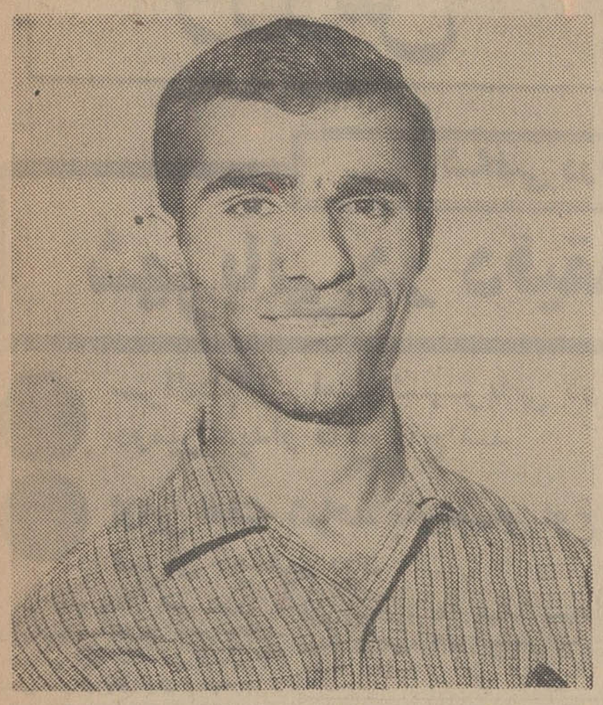

آقای عباس پورسمیع حقانی: بااین یك میلیون ریال‌خانه میخرم، مغازه الکتریکی بازمیکنم وازهمه‌مهمترزن‌میگیرم!

از میان انبوه‌جمعیت ،خودم رابه آقای عباس پورسمیع حقانی‌رساندم وهمانطور که بازویش را گرفته بودم پرسیدم :

-بردن یك میلیون ریال پول نقد از جوایز بلیط های اعانه ملی در زندگی شما موجب چه تغییر و تحولاتی شده و تاچه اندازه به‌خوشبختی شما کمك کرده‌است؟

چون مرانمی شناخت کمی نگاهم کردو پرسید :

-شماخبرنگار هستید ؟

باسر جواب‌مثبت دادم. آنوقت او خنده کنان گفت :

-بنویسید بااین پول خانه‌میخرم . مغازه الکتریکی باز میکنم ،وجالب تراز همه‌اینکه زن‌میگیرم .

یك‌زن‌خوب ومهربان .. ازاین‌تحول بیشتر می‌خواهید ؟زندگیم رایکباره دگرگون کرده‌است . قبلا شاگرد مغازه‌ای بودم ، حالا خودم صاحب مغازه میشوم ، قبلا مستاجر بودم، حالاخودم صاحبخانه میشوم ، قبلا زن نداشتم حالا صاحب همسرخانه و زندگی میکردم .

راست راستی یك بلیط دوتومنی مرابه خوشبختی رسانده است ..

آقای عباس پور سمیع حقانی که به هیجان آمده بود دستهایش را بهم مالید و گفت :

-من اصلا اهل رشت هستم اما دوازده سال قبل به تهران‌آمدم و از آن موقع بطور منظم و مرتب بلیط اعانه ملی خریدم . هیچ هفته‌ای نبود که بلیط نخرم . با وجود اینکه مرتب برنده جوایز گوناگون میشدم ،معهذا انتظار جایزه بزرگتری را داشتم تا این که‌هفته گذشته پس از پایان‌برنامه قرعه کشی بیکی از بلیط فروش های میدان شوش مراجعه کردم‌تا به‌بینم بلیطم برنده شده‌است‌یاخیر وقتی بلیطم را بیرون آوردم متوجه شدم همه شماره های بلیط من با شماره برنده مطابق است .

چنان‌ذوق‌زده شده بودم که حد نداشت . اصلا نمی‌توانستم باور کنم که‌خوشبختی باین سادگی‌بمن روی کرده است‌به چند بلیط‌فروش دیگر هم مراجعه کردم و آنوقت خودم راداخل یك تاکسی‌انداختم‌و به‌خانه رفتم تا صبح روز بعد که‌به بانگاه اعانه ملی‌مراجعه کنم و پولم را بگیرم یك لحظه‌خواب به چشمم نیامد ...

حرفش را قطع کردم و گفتم :

-شکر خدا که‌شمابرنده‌یك‌میلیون ریال شدید و به‌همه آرزوهای خود رسیدید .

آقای عباس پور سمیع حقانی‌جواب داد :

-آرزودارم همه هموطنان برنده جوایز بزرك بلیط های اعانه ملی شوند و مثل من به آرزوهای‌خود برسند .

بدنه‌سازی سد ارس آغاز شد

عملیات مربوط به احداث سد بزرك ارس وارد مرحله بدنه سازی سد و ساختمان نیروگاه ها شده‌و هم‌اکنون در حدود ۱۴۰۰ کارگر و متخصص مشغول اجرای نقشه های ساختمانی این طرح بزرك آبادانی هستند .

تابحال ۱۵ درصد از عملیات بدنه‌سازی‌سد۹۰ درصدازساختمان کارگاه ها و راه‌های فرعی انجام گرفته‌و طبق قرارداد می‌بایستی کلیه عملیات ساختمانی و فنی تا آوریل سال ۱۹۷۰ (بهار سال ۱۳۴۹) خاتمه یابد .

مطالعه درباره استفاده از آب ارس در امر کشاورزی ، از طریق ایجاد سد ،ازسال ۱۳۴۳ آغاز شد و گروه‌های مشترك کارشناسان ایران و شوروی به بررسیها و آزمایشهای دقیق و تهیه نقشه‌های لازم پرداختند . براساس گزارشی که در نتیجه این مطالعات در فروردین سال ۱۳۴٤ تسلیم گشت منطقه قزقشلاق جهت احداث‌سد مناسب تشخیص داده شد . درین محل که در ٤۰ کیلو متری شمال شرقی شاهراه‌تاکستان- بازرگان، منشعب از روستای قره ضیاءالدین و در ۳۵ کیلومتری غرب جلفا ،در کنار رود ارس قرار گرفته ، سد ذخیره‌ای بوجود می‌آید و در اصلاندود واقع در ۲۱۰ کیلومتری قزقشلاق ، سد انحرافی احداث میشود باین ترتیب آب‌سد مخزنی در کانالهای منشعب‌از سدانحرافی دوسمت ایران و شوروی جریان خواهد یافت و اراضی دوطرف‌رود ارس مشروب خواهد شد . آب سهم ایران درحدود ۹۰ هزارهکتار از اراضی دشت مغان را مشروب خواهد کرد .

عملیات مقدماتی ساختمان سد ارس در نیمه دوم سال گذشته (۱۳٤٦) آغاز شد . در ضمن مطالعاتی نیز جهت‌تهیه شبکه‌بزرك آبیاری بااستفاده ازآب این سد در جریانست .

*** سد ذخیره‌ای ارس**

سدذخیره‌ای ارس (قزل‌شلاق) ازنوع خاکی‌است وحجم دل‌مخزن ان‌به۱۳۵۰ میلیون‌مترمکعب خواهد رسید . بااستفاده ازین سد ،علاوه برانکه از ۲ کانال‌منتزع در خاك ایران و شوروی هریك ۸۰ متر مکعب آب درثانیه جریان خواهد یافت ، نیروی برقی معادل ٤۲هزار کیلووات نیز تولید میگردد که بطور مساوی میان‌ایران و شوروی تقسیم خواهد شد .

مشخصات سداصلی، یعنی سد مخزنی ازینقرار است : طول در قسمت تاج ۹۷۷متر - ارتفاع ۳۸ متر - عرض درقسمت تاج ۸ متر و درپائین محور رودخانه ۱۸۰ متر .

سدانحرافی که در نقطه‌ای‌بنام «میل‌ومغان» بوجود خواهد آمد از کف رودخانه ارس ۸٫۵ مترارتفاع خواهد داشت و حداکثر قدرت تخلیه‌آب وسرریز بالغ‌بر ۲٤۰۰ مترمکعب درثانیه خواهد بود .

*** همکاری جهت ساختن‌سد**

ساختمان این دوسد برروی‌رودخانه ارس براساس موافقت‌نامه‌ای که بمنظور همکاریهای فنی و اقتصادی میان ایران و شوروی به امضاء رسیده پیش‌بینی گردیده وهزینه آن بطور مساوی ازطرف هر دو دولت پرداخت خواهد شد .

کل‌هزینه مطالعات مقدماتی و نهائی و ساختمان سد های مخزنی وانحرافی در حدود ٦ میلیارد ریال برآورد شده که ازطرف دولت‌های ایران و شوروی بطور مساوی پرداخت میگردد و سهم دولت‌ایران از محل اعتبارات عمرانی کشور تامین میشود .

فروش‌سم در برابر سفته

وزارت کشاورزی اعلام کرد از نظر ایجاد تسهیلات در کارزارعین و کشتکاران پنبه مناطق گرگان، گنبد و مازندران سموم مورد نیاز مبارزه باآفات پنبه و کرم خاردار در فروشگاههای دولتی سم در شاهی ، گرگان و گنبد بابهای مناسب به‌فروش گذاشته شده‌که بصورت اقساطی و بادریافت سفته بسررسید اول دیماه ٤۷ در اختیار متقاضیان قرار داده میشود .

طبق گزارش واصله از قسمت توزیع وفروش‌سموم مناطق گرگان، گنبد و مازندران از خردادماه‌سال جاری‌تاکنون‌جمعا مبلغ۱۰۶۰٤۱۵۸ ریال سموم مختلف جهت استفاده در امر مبارزه با آفات پنبه وکرم خاردار بزارعین و کشت کاران فروخته شده‌است .

قرعه‌کشی کارخانه پپسی‌کولا اصفهان انجام شد

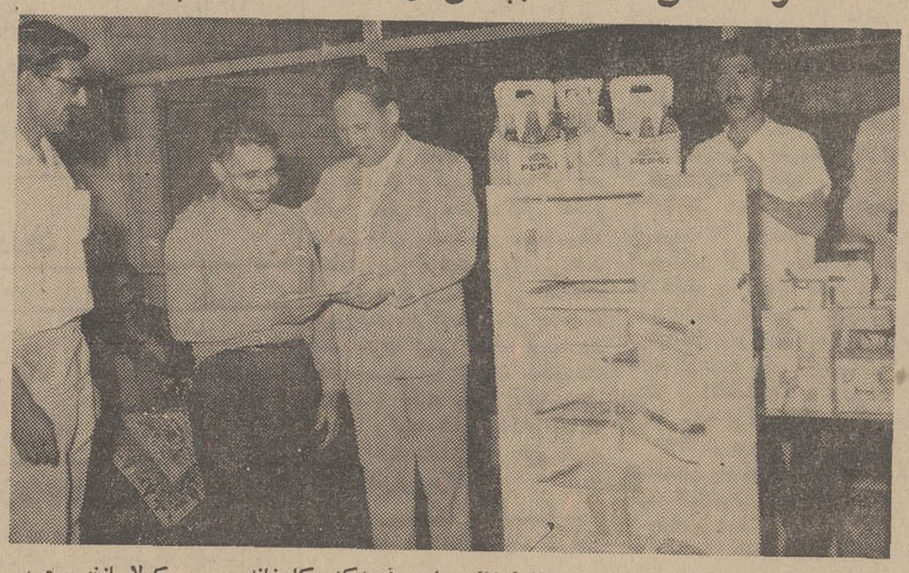

ساعت‌هفت‌ونیم بعداز ظهر روزپنجشنبه۲۷ر٤۷ مراسم قرعه‌کشی کارخانه پپسی کولاسازنده‌بهترین نوشابه های غیر الکلی «پپسی کولا، بابل آپ ، اسوکولا» در محل‌کارخانه با حضور آقای سعادت مدیر کل اطلاعات و رادیو استان اصفهان و عده‌ای ازمعاریف و قریب پانصد نفرشرکت کننده انجام شد دراین مراسم ابتدا رئیس امور مالی کارخانه خیر مقدم گفت سپس آقای فنائیان‌رئیس کارخانجات پپسی کولا در استان اصفهان سخنانی راجع‌بخدمات مفید و درخشان آقای ثابت و کارخانه‌پپسی کولا ونحوه قرعه کشی ایرادنمود و اضافه کرد که کارخانجات پپسی کولا در اصفهان اولین‌واحدصنعتی است که قانون سهیم کردن کارگران و قانون بیمه های اجتماعی رابمورد اجرا گذاشته است و مسئله مهم اینکه حتی یکنفر بیسواد دراین کارخانه پیدانمیشود . بعدا از مدعوین پذیرائی‌بعمل آمد. آنگاه قرعه کشی انجام شد وبیست‌نفر ازشرکت کنندگان برنده جوایز نفیسی شدند .

جایزه اول یکدستگاه یخچال کلویناتور بود که‌به‌آقای عباس گلکار اهداء گردید . دو خاتمه مدعوین از قسمت های مختلف کارخانه بازدیدبعمل آوردند .

آ_۲٤۹۵۸

اطلاعیه کاترپیلار

Caterpillar®

خاموشی برق تهران

باوجود مراقبتهای دائمی‌وکامل‌مسئولان برق‌تهران معهذاخاموشیهای‌اجتناب‌ناپذیر و ناگهانی برق‌که درسراسر جهان وحتی در آمریکا هم کرارا اتفاق‌میافتدزنك‌خطری است برای مسئولان بیمارستان ها-سینما ها - هتل ها و کارخانجات بزرك‌درهمه شهرستانها.

بهترین وسیله برای تامین برق‌در این قبیل مواقع تهیه یکدستگاه مولدبرق مشهور کاترپیلار میباشد که بمحض قطع جریان برق شهر فقط در پنج ثانیه‌بطور اتوماتیك شروع بکار نموده و روشنائی‌میدهد .

انواع موتور مولدبرق های کا ترپیلار ساخت آمریکا بقدرتهای ٤۰ الی ۶۰۰کیلو وات بالوازم یدکی فراوان و ارزان شرایط فروش مناسب و تعمیرگاه‌های‌مجهزسیار در سراسر کشور .

نماینده پخش در ایران : شرکت‌سهامی ماشین‌های‌صنعتی و آبیاری تهران - خیابان سعدی شمالی - شماره ۱۶۸ - تلفن ۸-۳۰٤۹۲۷

معاملات "کات" و "کاترپیلار" "CATERPILLAR" تحت شماره‌های ۵۹۹۶ و ۱۷۲۵۲ مالم "CATERPILLAR TRACTOR CO." مالکیت رسیده‌است

ترازنامه شرکت حمل ونقل جانباز عملکرد سال ۱۳۴۶

شرح	مبلغ ریال	شرح	مبلغ ریال
صندوق	ـر۳۲۹۲٤	اسناد پرداختی	ـر ۳۲۰۰۰۰
بانکها	ـر٤۹۹۰	بدهی مدت‌دار	ـر ۵۰۰۰۰۰
اشخاص	ـر ۳۰۱۰۰۰۰	اتومبیل‌ها	ـر ۱٤۶۰۰۰۰
ابزار کار	ـر ۶۱٤۰	ابزار	ـر ۳۰۷۰
سپرده شرکت نفت	ـر ۵۰۰۰۰	سرمایه	ـر ۱۵۰۰۰۰۰
زیان سنوات‌قبل	ـر۲۶۸ر۵۲۹		
زیان سال ٤۶	ـر٤۱۰٤۸۷		
توازن	ـر ۳۷۸۳۰۷۰		ـر ۳۷۸۳۰۷۰

سود وزیان

شرح		شرح	
هزینه	ـر ۲۰۸۸۰٤۷	حق‌العمل‌حمل نفت	ـر۱۶۷۷۵۶۰
		زیان سال ٤۶	ـر٤۱۰٤۸۷
توازن	ـر ۲۰۸۸۰٤۷		ـر ۲۰۸۸۰٤۷

شرکت حمل ونقل جانباز

اطلاعیه

ساعات‌کار بانك اعتبارات صنعتی بشرح زیر اعلام میگردد :

از ۱۶اردیبهشت ماه‌تا۳۱شهریورماه:

قسمتها و ادارات بانك : روزهای شنبه تاچهارشنبه از ساعت ۷ صبح الی ۲ بعدازظهر
روزهای پنجشنبه از ساعت ۷صبح‌الی ۱۲

باجه‌ها : روزهای شنبه تاچهارشنبه ازساعت ۷ونیم صبح‌الی ۱بعدازظهر
روزهای پنجشنبه از ساعت ۷ونیم صبح‌الی ۱۱ونیم

از اول مهرماه تا۱۵اردیبهشت ماه:

قسمتها و ادارات بانك : روزهای شنبه تاچهارشنبه از ساعت ۸ونیم صبح الی ٤بعدازظهر
روزهای پنجشنبه ازساعت ۸ونیم الی ۲بعدازظهر

باجه ها : روزهای شنبه تاچهارشنبه ازساعت ۸ونیم الی ۱ونیم‌بعدازظهر
روزهای پنجشنبه ازساعت ۸ونیم الی نیم‌بعدازظهر

آ_۲٤۹۶۸ **بانك اعتبارات صنعتی**

کشاورزان دامپروران صاحبان صنایع‌وخشکبار

بمنظور رفاه بیشتر مصرف‌کنندگان از این پس گل کوگرد و کوگرد سائیده درجه یك و آرد استخوان وارسنیت‌دوشو وپولی‌سولفید دوشو مستقیما از طرف کارخانجات شیمیائی کرج وابسته به‌بنگاه شیمیائی وزارت‌کشاورزی با قیمت‌مناسب فروخته و تحویل میگردد . الف ۳۹۷۷ ۱-۳ آ_۲۳۰٤٤

رئیس کارخانجات شیمیائی کرج - مهندس‌اخگر

ورزش

شگفتی در فوتبال حذفی تهران

شهربانی در دقیقه ۸۸ تاج را از دور مسابقات حذف کرد!

سرانجام تیم امید شهربانی در دومین دیدار فاتح تاج شد

ازاین هفته شاهد بازیهای اوج تهران خواهیم بود

سرانجام بعداز ظهر دیروز با فرو ریخت و به افسانه تیمهای بزرگ و چهره های استثنائی فوتبال خاتمه بخشید و این بزرگترین رویداد ، فوتبال حذفی تهران در دوره مقدماتی بود ، مضافا اینکه تاج حتی شانس یك ضربه پنالتی را از دست داد .

در اغاز ٤٤ تیم در چهاردسته یازده تیمی بازیهارا بطور حذفی اغاز کردند . جمعی بدون نام‌وامیدوار و گروهی با چهره های‌درخشانی که تحت شرایط مخصوص در یك جا گرد آمده بودند !ولی با این همه مسابقات در همه حال هیجان دیدارهای بزرگ و فینال رادارابود چه‌در شرایطی که تیمهای جوان در مقابل یکدیگرروپدادهای‌خیره کننده بوجود می آورند و چه هنگامی که پیکار تحسین آمیزتیم های بدون نام‌رادر مقابله با توپچی های بزرگ میدیدیم ،تیمهای تاج پرسپولیس ، عقاب و پاس بعنوان تیم‌های برتر در صدر هر دسته تقسیم شدند و سایر تیمهای داوطلب به حکم قرعه دردسته های مختلف قرار گرفتند .

* پرسپولیس تیم برتر دسته اول

دردسته اول تیمهای گارد شاهنشاهی . اقبال . راه آهن و ایران ما درخشانتر از سایرین بودندو تیم صاحب نام این دسته پرسپولیس در دور نخست‌استراحت داشت و بعد از پیروزی بر سپهر دربرابر تیم جوان و پر توان‌اقبال قرار گرفت ولی بهر حال ازآغاز پیدابود که حا لم بدون تردیداین دسته پرسپولیس‌می باشد .

اقبال تیمی بود که در مقابل درد شاهنشاهی خوب درخشید و در دیدار پرسپولیس ناچاربه ترك جدول مسابقات شد ، بعداز این برد پرسپولیس به انتظار حریف فینال در اخرین نقطه جدول قرار گرفت و راه آهن و ایران ما در مقابل یکدیگر صف کشیدند تاتیم پیروزبازی نهائی رابا پرسپولیس بر گزار نماید . ایران ما از یك عده‌فوتبالیست های جوان وپرتلاش تشکیل شده بود که در اولین مسابقه خود با درخشش‌چشم‌گیر تیم صاحب نام جعفری را ۱-۳ مغلوب کرد ولی بااین همه‌درمقابل راه آهن تسلیم شد . به‌این‌ترتیب دیدار نهائی راراه آهن ،پرسپولیس برگزار کردند و شکفت این بود که پرسپولیس تادقیقه ٦٨ بازی ۰-۱ مغلوب راه آهن بود ولی بدرخششی خیره کننده طول بیست دقیقه ٤بار دروازه راه آهن رازفرو ریخت و ۱-٤ پیروز شد ، بااین پیروزی پرسپولیس فینالیست‌دسته اول در بازی های نهائی شد .

شهربانی سرانجام به فینال‌راه‌یافت شهربانی سرانجام در دیدار دوم‌بر تاج‌پیروز شد و با سختی به دورنهائی رسید ، تیم تاج با تدارکی کافی در حالیکه بزرگان فوتبال را تاسرحد ممکن یکجا گرد آورده بود امید داشت‌حکومت خودرا بر فوتبال تهران آغاز کند ولی رنج جلال طالبی از عضلات‌ران که سرانجام برای معالجه اورا به انگلستان کشید ، نگذاشت این تیم بطور کامل دراین دور بازی ها ظاهرشود ولی بااین همه‌قلیچخانی و افتخاری رادر جمع توپچی های سابق خود بمیدان فرستاد ، درحالی که دراین دسته ارارات وشهربانی دو تیم جوان و امیدوار برای‌عنوان قهرمانی این دسته سخت کورس گرفته بودند ، آرارات بعد از پیروزی بر ایزد فردوسی در دومین دیدار شرق را از دور مسابقات حذف کردو به‌این ترتیب درمقابل شهربانی قرار گرفت ، تیم فاتح این دیدار بازی نهائی را با تاج بر گزار کرد و این‌همان شهربانی بود که بعداز صدو بیست دقیقه در دیدار نخست ۱-۱ بتاج مساوی کردو دردیدار دوم ۰-۱ پیروزشد. به‌این ترتیب شهربانی‌تیم‌بر گزیده دسته دوم شد .

پاس آسوده در صدر

تیم پاس در شمار تیمهائی بود که‌با آسودگی خاطر به بازی‌نهائی راه یافت . قوی ترین حریفان‌پاس دیهیم و کیان امید های‌جوان این دسته بودند و دیهیم با پیروزی ۰-۷ در دیدار نخست بر آتش‌نشانی بهترین رقم گل رادر دور نخست بازی ها بدست آورد و با این پیروزی نامزد بازی نهائی باپاس شد ، پیروزیهای بعدی دیهیم عبارت بود از ایران امروز وپولاد ولی سرانجام به‌آسانی ۱-۳درمقابل پاس تسلیم شد ، و پاس با این پیروزی سومین تیمی بود که‌بدور نهائی قدم گذارد .

* عقاب آخرین‌حریف‌فینال

در دسته چهارم عقاب هم ازآغاز آسوده نبود بخصوص که طوفان و داریوش را سر راه داشت ولی برتری طوفان بر داریوش تائید کننده این بود که‌عقاب با گذشتن از سد طوفان یعنی همان تیم سابق تهرانجوان که با چندچهره تازه چون نادر لطیفی هافبك‌تیم‌ملی در دیدار های‌ما قبل المپیك و المپیك تدارك شده بود ، بدون تردید در مقابل داریوش متوقف نخواهد بود عقاب بعداز پیروزی ۰-۲ بر طوفان در فینال ،داریوش رابا آسودگی در هم شکست‌و به دور نهائی رسید در این دیدار هر چهار گل عقاب رابا‌باخانلوازگوش چپ به ثمر رساند .

به‌این ترتیب‌با به پایان رسیدن دیدار روزگذشته بین تاج‌وشهربانی بعداز انجام ٤١ مسابقه چهارتیم شهربانی- پرسپولیس،عقاب،وپاس برای بازی های نهائی برگزیده شدند که مسابقات رابطور دوره‌ای برگزارخواهند کرد .

«کیوان نیك‌نفس» دروازه‌بان شجاع شهربانی بیشتر از دیگران بار سنگین این پیروزی را بدوش کشید

سومین پیروزی برای فلیس گیموندی

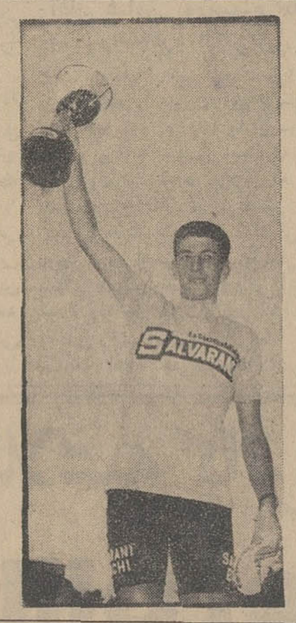

فلیس گیموندی ، دوچرخه سوار مشهور ایتالیائی یکی از معدود قهرمانان دنیای ورزش بشمار است که بخاطر سه پیروزی بزرك دردنیای‌بین‌المللی ورزش‌دوچرخه سواری ،درحال حضر محبوبترین ورزشکار این کشور محسوب میشود . موقعیت و محبوبیت گیموندی در حال حاضر آنقدر زیاداست که صاحبان کهی برای درفتن امتیاز استفاده از اسم او برای محصولات خود حاضربه پرداخت بیشترین پول باو هستند،حتی بیشتر ازنامدارترین چهره های دنیای فوتبال ایتالیا .

گیموندی در سال ۱۹٦٦ درمسابقات دوچرخه‌سواری دور فرانسه با موفقیت تمام فاتح این مسابقات شدو قهرمان این سال مسابقات دوچرخه سواری دور فرانسه گردید. پیروزی گیموندی سال بعد بهمین ترتیب در مسابقات دوچرخه سواری دور ایتالیا تکرار شد و گیموندی برای دومین سال پی‌درپی در یکی از سه مسابقه بزرك و مهم دوچرخه سواری‌سالیانه اروپا فاتح شد .و امسال درمسابقه دوچرخه سواری بیست و یکروزه دور اسپانیا نیز بیش‌از همه این مسابقه را بپایان رساند و بسومین پیروزی بزرك خوددر دوران فعالیت ورزشی‌اش دست یافت .

آگهی فروش

فروشگاه شرکت تعاونی مصرف کارکنان وزارت بهداری مقداری منسوجات پشمی و لوازم‌برقی وخانه راطبق فهرست‌و مشخصاتیکه در فروشگاه موجود است نقد و یکجا بمعرض فروش میگذارد -طالبین‌میتوانند بامراجعه بمحل فروشگاه واقع در خیابان قدیم شمیران جنب وزارت‌بهداری فهرست‌ومشخصات وعین اجناس راملاحظه وپیشنهاد خود را با تعیین حداکثر قیمت (بطور یکجا) تاتاریخ ۱۹ر٥ر٤۷ ساعت ٥ بعداز ظهر دریاکت های ممهوری که بعنوان هیئت مدیره و باتذکر باینکه مربوط بفروش‌مذکور است بانضمام مبلغ پنجهزار ریال بعنوان ودیعه بدفتر فروشگاه تسلیم و رسید دریافت دارند - هیئت مدیره شرکت در تاریخ۲۰ر٥ر۱۳٤۷ پیشنهادات واصله را در ساعت ٦ همانروز رسیدگی وتصمیم لازم اتخاذ خواهد نمودودرصورتیکه پیشنهاد دهنده حداکثر قیمت ازانجام معامله و پرداخت بهاء ظرف سه‌روز پس‌از ابلاغ خودداری نماید سپرده بنفع صندوق شرکت ضبط خواهد شد - حضور پیشنهاد دهندگان نیز در جلسه‌رسیدگی به‌پیشنهادات آزاد است و شرکت در رد یاقبول یك یاتمام پیشنهادات مختار است .

۱-۲ آ-۲٤۳٥۲ مدیرعامل شرکت -یزدانی

ترازنامه شرکت ترانسپورت در پایان سال ۱۳٤٦

دارائی	مبلغ	بدهی	مبلغ
موجودی نقدی	۲٥ر٥۷۹ر۷٤٥	سرمایه	۱ر٤٤۰ر٤۰۱-
اموال منقول	۹٦۷ر۲۷۷-	اسناد پرداختی	۱۱۹ر۱۱٥-
اموال‌غیرمنقول	۰۰۰ر۲٥۰ر۱۰-	ذخایر	۲٥ر۱۰ر۷٦٥
بدهکاران	۳۳۱ر۷٤۲-	بستانکاران	۹ر٥٤٦ر۷٤۲-
جمع	۲٥ر۲۸۸ر٦۰٥ر۱۱	جمع	۲٥ ر۲٦۸ر٤۷٥ر۱۱
		سودویژه‌سال٤٦	۱۳۰ر۰۲۰
موازنه	۲٥ر۲۸۸ر٦۰٥ر۱۱		۲٥ر۲۸۸ر٦۰٥ر۱۱

سودوزیان

هزینه	مبلغ	درآمد	مبلغ
هزینه	۲۸۱ر۷٦٤ر۱	درآمد	۳۰۱ر۸۹٤ر۱
سودویژه	۰۲۰ر ۱۳۰	زیان	-
	۳۰۱ر۸۹٤ر۱		۳۰۱ر۸۹٤ر۱

آ-۱۳۰۹۷

آگهی مناقصه شماره ۳٤٥ و ٦۲۸ر٤۷

راه‌آهن دولتی ایران دوازده قلم‌لوازم برق از قبیل : جعبه‌تقسیم چدنی . کلید چدنی فیوزدار .بست کابل کائوچوئی‌فیوز بکس و رنك اکلیل وفیوز کتابی مختلف را برطبق مشخصات و شرایط مربوطه ازطریق مناقصه تحویل تهران انبار های مرکزی مخزن ج راه‌آهن خریداری مینماید .

داوطلبین شرکت در مناقصه میتوانند درساعات اداری جهت دریافت اسناد مناقصه باداره کارپردازی مراجعه فرمایند شرکت کنندگان در مناقصه باید مبلغ ده هزار ریال‌اسناد خزانه‌بعنوان سپرده شرکت در مناقصه بصندوق راه آهن پرداخت و رسید آنرا بضمیمه پیشنهاد خود تاساعت۹صبح روز ۱۲ر٥ر٤۷ درصندوق پیشنهادها واقع درداراده کارپردازی بیاندازند پیشنهاد های واصله ساعت‌ده‌روز مزبور باز و قرائت خواهد شد.حضور پیشنهاددهندگان یانمایندگان مجاز آنها در جلسه مناقصه آزاد است و راه‌آهن در رد ویا قبول‌هریك یا تمام پیشنهادها مادامیکه قرارداد مبادله‌نشده است مختار میباشد . به پیشنهاد فاقد سپرده و مشروط و مبهم و پیشنهادیکه بعداز موعدمقرربرسد ترتیب اثر داده نخواهد شد . سپرده برنده‌اول‌ودوم مناقصه نگهداری و در صورت‌استنکاف ازانجام معامله بدون هیچگونه تشریفات‌بنفع راه‌آهن ضبط خواهد شد .هزینه درج آگهی‌درجراید و مالیات متعلقه و هرگونه‌عوارض دیگر بعهده برنده مناقصه میباشد . الف ٤۱٤۸

۱-۲ آ-۲٤۳٤۸ راه‌آهن دولتی ایران

تبریکات

تیمسار سپهبد سهراب پور

ارتقاء درجه آن سرور ارجمند را صمیمانه تبریك عرض نموده موفقیت تیمسار معظم رادرراه خدمت بشاهنشاه آریامهر و میهن عزیز از خدای بزرك مسئلت مینماید .

۱۳۹۸۳ سروان ایرج شهسواری و بانو

تیمسار سرلشگر میر حسن عاطفی

افتخار دارد از طرف خودو همکاران ترفیع‌آن فرماندهی‌محبوب را تبریك عرض‌نموده و موفقیت تیمسار رادر اجرای منویات شاهنشاه آریامهر و خدمت به میهن عزیز ازخداوند متعال مسئلت دارد .

سرهنك ۲ مهندس ستاد . علی اکبر قادری

آ-۱۲۹۷۹

سرکار خانم باهره فرهنك

انتصاب جنابعالی را بریاست دبیرستان انوشیروان دادگر تبریك میگویم .اطمینان دارم همانطور که‌در چهار سال اخیر بعنوان ریاست مراکز تربیت معلم غیائی وحشمتیه منشی اثرات مفیدی‌بوده‌اید درسمت جدیدخود نیز همواره موفق‌خواهید بود.

دبیر مراکز تربیت معلم و مدیر شالوده تربیت.حمیدشمس‌المعالی

آ-۲٥۰۱۰

جناب آقای امیر حسن خواجوی

همکاران شما انتصاب شایسته جنابعالی را بریاست‌دبیرستان سخن پسران صمیمانه تبریك‌میگویند .

دکتر معارفی ، لسان ، دکتر شهابی ، چلاجور ، طباطبائی ، قدس ، پیشوائی، وفائی ، احیاء، بخارائی، قادری ،دادبین

آ-۱۲۹۹۳

جناب آقای داود زاهد

انتصاب آنجناب رابمدیریت اداره کل آبادانی و مسکن‌استان خراسان تبریك عرض نموده موفقیت های بیشتری را تحت‌هدایت رهبر عالیقدر انقلاب سپید ایران شاهنشاه آریامهر برایتان آرزومند است .

آ-۲٤۹۳۰ محمود ظریف یگانه

تیمسار سرلشگر عاطفی

تبریکات خالصانه خودرا بمناسبت ترفیع تیمسار معظم تقدیم داشته موفقیت تیمسار رادر راه خدمت بشاهنشاه آریامهر و میهن‌عزیز خواستاریم

سرهنك مهندس حجازی سروان مهندس رضا زاده ،سروان مهندس سپهری ، ستوان‌دوم مهندس معصومشاهی ،ستوان دوم مهندس سیدی ، ستوان دوم مهندس قماشچی ،مهندس امامی ، مهندس عالی ،مهندس مرتضائی ، مهندس افلاطونی ، مهندس تقیبی ،مهندس بوستان ،مهندس راهبی ، مهندس شاکری ، ضرغام، محتشم،روانشید .

آ-۱۳۰٥۹

تیمسار معظم سرلشگر میر حسن عاطفی

بانهایت مسرت ارتقاء درجه آن فرماندهی رااز طرف خود و همکارانم تبریك عرض مینمایم .

دزفول سرهنك دوم مهندس ستادعلی ملك خسروی

آ-۲٤۹٦٦

تیمسار معظم دریاسالار فاطمی قائم مقام نیروی‌دریائی‌شاهنشاهی

باکمال افتخار ارتقاء بدرجه دریاسالاری آن تیمسار محترم را تبریك عرض‌نموده توفیق خدمتگذاری بیشتری بشاهنشاه عظیم- الشان و میهن عزیز رااز خدای بزرك خواستارم .

آ-۱۳۰٥۱ سرهنك بازنشسته ارتش ، حسین فرخار

تیم ملی شنای انگلستان در مقابل مجارستان مغلوب شد

تیم ملی شنای زنان ومردان انگلستان برای دیدار سالانه خود با تیم ملی شنای زنان و مردان مجارستان هفته پیش باین کشور سفر کرد و طی دیدار دوروزه‌این دو تیم ، مجارها موفق شدند در مجموع با بدست‌آوردن ۱۱٥٥امتیاز در برابر ۱٤۰ امتیاز برانگلستان پیروز شوند .در طول‌این مسابقات تنها دو رکورد اروپا شکسته‌شدو این مربوط به رکورد شنای صد متر آزاد دختران بود رکورد قبلی یکدقیقه و چهار دهم ثانیه بود، در حالیکه رکورد جدید دو دهم ثانیه کمتر از رکورد قبلی استو صاحب آن یك دختر هیجده‌ساله مجاری بنام جودیت تروژی‌می‌باشد رکورد دیگری که‌دراین مسابقات بهتر شد ، رکورد شنای چهار در صد متری تیمی بانوان مجارستان بمقدار ٤ دقیقه و۷ر۹ ثانیه‌بدست‌آمد . رکورد قبلی بمقدار ٤دقیقه و۹ر٤ ثانیه متعلق به تیم بانوان آلمان شرقی بود .

نتایج مسابقات انگلستیهاومجار ها در رشته های مختلف از این قرار است :

* مردان

۱۰۰ - متر ۱ - کوکسرا از مجارستان با رکورد ۱ر٥٦ ثانیه. ۲-ژنیترمای از مجارستان‌بارکورد ٤ر٥٦ ثانیه .

٤۰۰ متر -بورلوی ازمجارستان با رکورد ٤ دقیقه و ۱ر۲۲ ثانیه. ۲- جارویس از انگلستان‌بارکورد ٤ دقیقه و ۲٦ر٦ ثانیه .

۱۰۰ متریشت ۱-چش‌ازمجارستان با رکورد یکدقیقه و ۲ر۲ ثانیه- ۲-جانسون از انگلستان با رکورد یکدقیقه و ۲ر۷ ثانیه .

۱۰۰متر - پروانه ۱- ژابو از مجارستان بارکوردیکدقیقه و۱ر۹ ثانیه رکورد تازه مجارستان ۲- کسینگر از مجارستان با رکورد یك دقیقه و ۲ر۱۱ ثانیه .

۲۰۰ متر مختلط ۱- لازار از مجارستان با رکورد۲دقیقه و۱ر۱۷ ثانیه رکورد تازه مجارستان ۲- ژنتیرمای از مجارستان بارکورد ۲ دقیقه و ٥ر۱۸ ثانیه .

۱۰۰ × ٤ تیمی ۱- انگلستان با رکورد ۳ دقیقه و ۳ر٤۳ ثانیه ۲-مجارستان بارکورد۳ دقیقه و ٤۳ر٦ ثانیه .

۲۰۰ متر آزاد ۱- جارویس از انگلستان با رکورد ۲ دقیقه و۱ر۳ ثانیه رکورد تازه انگلستان ۲- کساتلوس از مجارستان بارکورد ۲ دقیقه و ٥ر۲ ثانیه .

۱٥۰۰ متر ۱-هوسی از مجارستان بارکورد ۱۷ دقیقهو ٤٥ر۹ ثانیه. ۲-ویلیامز از انگلستان با رکورد ۱۷ دقیقه و ٥ر٥ ثانیه .

۲۰۰ متر پشت - ۱ - بورلوی از مجارستان با رکورد ۲ دقیقه و ۱٥ر٤ ثانیه (رکورد تازه مجارستان) ۲ - ووذروف ازانگلستان بارکورد ٤دقیقه و۷ر٥٥ ثانیه (رکورد تازه انگلستان)

٤ × ۱۰۰ متر مختلط تیمی ۱- انگلستان با رکورد ٤ دقیقه و ٦ ثانیه ۲- مجارستان با رکورد ٤ دقیقه و ٦ر٥ ثانیه .

* بانوان

۱۰۰متر-۱-تورروژی ازمجارستان با رکورد یکدقیقه و ۲ دهم ثانیه (رکورد تازه اروپا ، رکورد قبلی۲ دهم‌ثانیه بیشتربود .)۲- جاکسون‌از انگلستان بارکورد یکدقیقه و ٥ر۱ ثانیه .

۸۰۰ متر - ۱- دیویدسون از انگلستان بارکورد ۹ دقیقه و ۳ر٥۹ ثانیه -۲- ویلیامز از انگلستان با رکورد ۱۰ دقیقه و ۱٥ر۷ ثانیه .

۱۰۰ متر پروانه -۱- هاریس از انگلستان بارکورد یکدقیقه و ۱۹ ثانیه . -۲- اسلاتری از انگلستان بارکورد یکدقیقه و ۱۹ر٤ ثانیه .

٤۰۰ متر مختلط -۱- راتکیف‌از انگلستان با رکورد ٥ دقیقه و ۲٤ر٥ ثانیه(رکوردانگلستان)-۲- کاگیسور از مجارستان بارکورد ٥دقیقهو۱ر۳٤ ثانیه .

٤ × ۱۰۰ متر تیمی -۱ - مجارستان بارکورد ٤ دقیقه و ۷ر٥ ثانیه (رکورد تازه اروپا- رکورد قبلی ٤دقیقه و ٤ر۹ ثانیه بود که توسط تیم آلمان شرقی بدست آمده بود)

۲- انگلستان بارکورد ٤دقیقه و ۱۸ر٤ ثانیه .

٤۰۰ متر - ۱- دیویدسون از انگلستان بارکورد ٤ دقیقه و ٥۰ ثانیه -۲-ویلیامز از انگلستان با رکورد ٤ دقیقه و ٤۱ر٥ ثانیه .

۲۰۰متریشت -۱-بالازمجارستان بارکورد ۲ دقیقه و ۳۳ر٥ ثانیه ۲- بورل از انگلستان بارکورد ۲دقیقه و ۳٦ر۳ ثانیه .

۲۰۰ متر پروانه -۱-اسلاتری از انگلستان با رکورد ۲ دقیقه و۸ر٤۸ ثانیه -۲- هاریسون از انگلستان با رکورد ۲ دقیقه و ۲ر٥۱ ثانیه .

۱۰۰ متر پاپیون - ۱- کیارماتی از مجارستان بارکورد یکدقیقه و۲ر۸ ثانیه -۲- کواکسن ازمجارستان‌با رکورد یکدقیقه و ۸ر٤ ثانیه .

۲۰۰ متر مختلط - ۱- قوروژی‌از مجارستان بارکورد ۲ دقیقه و ۲۹ر٦ ثانیه (رکورد تازه‌اروپاو‌مجارستان - رکورد قبلی بمقدار ۲ دقیقه و ۱ر۳۰ ثانیه از آن زاخاروا از شوروی بود.) -۲- راتکلیف از انگلستان بارکورد ۲دقیقه و ۱ر۳۳ ثانیه (رکورد تازه انگلستان).

۱۰۰ × ٤ متر مختلطه تیمی -۱- مجارستان با رکورد ٤ دقیقه و ۳۷ ثانیه (رکورد تازه مجارستان) -۲ -انگلستان با رکورد ٤ دقیقه و ۳۹ر۰ ثانیه .

استخر استادیوم فرح مسابقات بانوان و دوشیزگان

پنجشنبه ۳ر٥ر٤۷ ساعت شروع ۳۰ر٤ بعدازظهر

۱- یك طول آزاد ۸ تا ۱۰ سال ۲- یك طول‌قورباغه ۱۰ تا ۱۲ سال ۳- دو طول قورباغه ۱۲ تا ۱٤ سال ٤- دو طول کرال سینه ۱۲ تا ۱٤ سال ٥- ۱۰۰ متر کرال سینه برای عموم ٦- ۱۰۰ متر شنای قورباغه برای عموم ۷- دو طول کرال پشت برای عموم ۸- دو طول شنای پروانه برای عموم ۹- چهار شنای مختلط ۱۰- در چهار طول هرطول یك نوع شنا (چهار دریك طول) ۱۰- شیرجه از تخته .

● زوریخ (سویس)

فدراسیون فوتبال جهانی اعلام کرد که فدراسیون‌فوتبال مورو کو ، اطلاع داده است که در بازیهای مقدماتی المپیك‌در مکزیکو باتیم فوتبال اسرائیل روبر نخواهد شد. مورو کوئیها پیشنهاد کرده‌اند برای اینکه نظم مسابقات درهم نریزد ،جای این‌تیم را از گروه اسرائیل بایکی از تیمهای، غنا ،فرانسه، کلمبیا و مکزیك که در گروه «ب» قراردارند عوض‌کنند.

نوسازی گودها و جنوب تهران

توسط هیئتی بریاست وزیر کشور بررسی میشود

صبح روز چهارشنبه (پس فردا) آقای عبدالرضا انصاری وزیر کشور درراس هیئتی مرکب از کارشناسان امور شهر از محلات جنوب تهران بازدید میکنند این بازدید بمنظور بررسی نحوه اقدامات عمرانی در جنوب تهران انجام میشود و این محلات از طرف علیاحضرت اقدام بدستور علیاحضرت شهبانو دستوراتی در جهت جرای صورت میگیرد.

چندی پیش محلات جنوبی تهران شوش ، خانی‌آباد ، دروازه غار ، گودها مورد بازدید علیاحضرت شهبانو قرار گرفت و با مشاهده وضع برنامه های عمرانی در این مناطق بوزارت کشور صادر شد .

در برنامه عمرانی ونوسازی جنوب تهران دردرجه اول به نوسازی گودها خواهند پرداخت .

اولین جلسه

وزیرخارجه (نفراول سمت راست) در عکس دیده میشوند .

این عکس از اولین جلسه کابینه عراق بعداز کودتا گرفته شده است. عبدالرزاق نایب نخست وزیر جدید (نفراول سمت چپ) و ناصر الهانی

عکس رادیوئی اطلاعات

موشها یك قایق را غرق کردند !

مانیلا -فیلیپین- امور یك دسته موش شناور به یك کشتی کوچك که سه برادر سرنشین آن بودند حمله شده وان را واژگون ساختند . براثر واژگون شدن قایق سه برادر در اعماق دریا فرورفته وغرق شدند.

ماهیگیری که حمله موش ها رابرای العین دیده است اظهارداشت که دین موشها «هزاران هزار» بودند وقسمت بزرگی از سطح دریا را دربر گرفته بودند.

موش های مزبائی نوعی موش صحرائی هستند باندازه گربه معمولی که معمولا در مجاری «آگو» هاو مناطق لجنزار و کثیف دریا زندگی میکنند.

۶۶۰۰ نفر

امسال در مراکز فنی و حرفه‌ای پذیرفته میشوند

امسال بیش از ۶۶۰۰ نفر در مراکز فنی و حرفه‌ای ، هنرستان ها ، مدارس کشاورزی وبازرگانی و انستیتو های تکنولوژی و مراکز وابسته به سازمان تعلیمات فنی و حرفه‌ای وزارت اموزش و پرورش پذیرفته میشوند .

مقامات فنی و حرفه‌ای لزوم افزایش بیشتر پذیرش دانشجو را در مراکز فنی و حرفه‌ای یادآور شدند ولی اظهار نظر میکنند که بعلت کمبود اعتبار افزایش دانشجو بیش از ۵ درصد مقدور نیست .

برنامه تحصیلی مدارس کشاورزی به موجب اساسنامه جدیدی که تهیه شده است تغییر میکند و تعطیلات سالیانه مدارس کشاورزی باتوجه به وضع اقلیمی شهر ها صورت میگیرد .

همچنین ضمنا رشته های جدیدی مانند مکانیك کشاورزی و دوره های تربیت متخصص برای شرکت های سهامی زراعی و متخصص برای شرکت های تعاونی به رشته‌های موجود مدارس کشاورزی اضافه میشود .

کلاسهای تقویتی مجانی در مراکز استانها

بطوری که از وزارت اموزش و پرورش اطلاع میدهند در تابستان امسال علاوه بر تهران دردبیرستان های خراسان ، خوزستان ،اصفهان، آذربایجان و فارس نیز طرح تدریس دانشجویان دانشگاه ها برای دانش آموزان تجدیدی بموقع اجرا گذارده شده است .

بموجب این طرح از اول مرداد ماه در هریك از استان های فوق ۵ مرکز آموزشی مرکب از دو کلاس ریاضی فیزیك . شیمی تاسیس میشود که برای تدریس از دانشجویان رشته های علوم دانشگاه همان استان با پرداخت ساعتی ۸۰ ریال حق‌التدریس استفاده میشود

وزیر مشاور انگلیس

بقیه از صفحه اول

کنفدراسیون از شیوخ خلیج - فارس ستایش کرده و از کویت به خاطر تلاش برای رهبری شیوخ بحرین ، قطر و ۷ شیخ نشین دیگر در برداشتن اولین گام برای ایجاد فدراسیون تمجید نموده است .

رابرتس سپس به بحران روابط اعراب و ایران در خلیج فارس اشاره کرده و گفته است که انگلیس در این مورد با ایران تماس گرفته و با آنکه حق نداشته در امور داخلی این کشور مداخله کند پیشنهاد کرده که خلیج فارس نباید دچاربحران شود .

رابرتس گفت ایران باید برای حفظ منافع مشترك خود در خلیج فارس باکویت و عراق وعربستان همکاری کند .

اطلاعات : درباره مطالبی که رابرتس وزیر مشاور کابینه انگلیس پیرامون باصطلاح «استقلال بحرین» عنوان کرده نظرات ما رافردا مطالعه خواهید فرمود .

شهردار ناحیه

بقیه از صفحه اول

ایجاد میشد که چشم چشم را نمیدید

*** عبور نخست‌وزیر**

عبور از این جاده خاکی و خاك خوردن شدید امروز صبح نصیب آقای نخست‌وزیر هم شد و آقای هویدا وقتی وضع خاك وناراحتی مردم را دید دستور داد شهردار ناحیه مربوطه ورئیس ترافیك شهرداری از صبح دریك قسمت از جاده خاکی بایستند و خاك بخورند تا برای آسایش مردم چاره‌ای بیندیشند .

دستور نخست‌وزیر بلافاصله اجرا شد ومسئولان مربوطه بجاده فرعی خاکی رفتند تا چاره‌ای بیندیشند،

نخست‌وزیر دستور داده است تا امشب برای جلوگیری از گردو خاك شدید این جاده فرعی اقدامی فوری صورت گیرد وگرنه مسئولان مربوطه همچنان باید خاك بخورند و درمحل باقی باشند .

زایمان الاغ وحشی در باغ وحش !

ایلات - یك الاغ وحشی از نژاد بسیار کمیاب «اوناگر» در باغ‌وحش شهر ایلات در اسرائیل بدنیا آمد شبیه این الاغ در جهان فقط ۱۰۰ راس وجود دارد مقامات باغ وحش میگویند این نخستین بار است که این نژاد الاغ در محیط نیمه اسیر باغ وحش تولید مثل میکند .

این حیوان که نامش مکررا در کتاب مقدس آمده فقط درایران و ترکستان وجود دارد شش راس از این‌الاغها را درسال گذشته ازایران برای باغ وحش اسرائیل وارد کرده بودند .

بازدید شهبانو از اردوگاه ساحلی کودك

ساعت سه و نیم بعد از ظهر دیروز علیاحضرت شهبانو بدون اطلاع قبلی از اردوگاه ساحلی کودك وابسته به جمعیت خیریه فرح پهلوی که در قریه «واچکسا» چهار کیلو متری شهسوار درحال ساختمان است بازدید فرمودند .

گزارش خبرنگار ما در شهسوار حاکیست : علیاحضرت شهبانوپس از بازدید از قسمت های مختلف اردوگاه و صدور دستورات لازم به مهندسین مربوطه اردوگاه را ترك فرمودند . اردوگاه «واچکسا» با هزینه‌ای معادل سی‌وپنج میلیون ریال که از محل اعتبارات جمعیت خیریه فرح پهلوی تامین گردیده است بنا میشود .

وزیر آبادانی و مسکن به زاهدان رفت

بامداد امروز آقای نهاوندی وزیر آبادانی و مسکن برای بازدید از فعالیت های عمرانی و ساختمانی بلوچستان و بازدید از اقدامات آبادانی و نوسازی که در نوار مرزی ایران و پاکستان صورت میگیرد عازم زاهدان گردید .

جلسات کمیته های شورای عالی انقلاب اداری

دومین جلسه کمیته شورایعالی انقلاب اداری مربوط به برنامه های «بلند مدت» فردا از ساعت هفت بعد از ظهر در نخست‌وزیری تشکیل خواهد شد .

جلسه اخیر شورایعالی انقلاب اداری که مربوط به برنامه های «کوتاه مدت» بود از ساعت ۹ صبح دیروز تاساعت ۲ بعد از ظهر بطول انجامید .

دراین جلسه که آقای دکتر گودرزی وزیر مشاور و سرپرست سازمان امور اداری و استخدامی کشور بعنوان دبیرشرکت نموده بود مسائل مقدماتی طرحهای «کوتاه- مدت» مورد بررسی قرار گرفت . این مسائل در جلسه در روز چهار شنبه کمیته که در نخست‌وزیری تشکیل میکردد، بیشتر مورد مداقه قرار میگیرد .

خبرنگار ما اضافه میکند که جلسات دو کمیته شورایعالی انقلاب اداری بطور متناوب تا بررسی کامل طرحهای ارائه شده ادامه خواهد داشت .

فردا سه‌سینما تعطیل میشود

فردا سه سینما در تهران بعلت نداشتن تجهیزات ووسایل ایمنی تعطیل میکردد . وزارت کشوراعلام داشت که اکثر سینما های تهران فاقدوسائل ایمنی هستند و پرونده انها باطل‌خواهدشد.

سینما هائی که در صددتعمیرات برایند به انها وام داده میشودودر صدور پروانه مجددحق تقدم‌خواهند داشت.

وزیر کشور بشهرداری و شهربانی دستور داد با سبت به تعطیل سینما های زهره ، تهران و کوروش اقدام نمایند .

فرودگاه شیراز پس‌فردا آماده میشود

بطوریکه از هواپیمائی کشوری اطلاع داده شده است روز چهار شنبه دوم تیرماه (پس‌فردا)فرودگاه شیراز آماده خواهد شد . لذا هواپیمائی‌ملی‌ایران باطلاع‌علاقمندان میرساند که دو صورت آماده شدن فرودگاه پرواز های روزانه خود رابا هواپیما های چهار موتوره بشیرازاز سرخواهد گرفت .

انصراف بخاطر حفظ ذخیره ارزی !

۵۰ دانشجوی فرانسوی که قرار بود امروز تحت سرپرستی پروفسور «لاکوم» استاد دانشگاه فرانسه‌وارد تهران شوند به وزارت آموزش و پرورش اطلاع‌دادند که بمنظور کمك به ذخائر ارزی فرانسه ازاین سفر فعلا منصرف شده‌اند .

گزارش خبرنگارما حاکیست که این هیات‌تصمیم داشت‌درسفرخود بایران ضمن بازدید از آثارتاریخی و شهر های شمالی کشور سفری‌هم به مراکز باستانشناسی ایران در ناحیه شوش بنماید .

سه‌نفر در دریا غرق شدند

ظرف ۲۴ ساعت گذشته سه‌نفر دیگر به قربانیان‌دریاافزوده‌شدند. این سه نفر عبارتند از مهدی‌عالمی دوزنده ساکن تهران علی اکبر شایسته و زنی بنام کلثوم ولی‌پور مهدی عالمی باتفاق همسرش در ۶ کیلومتری خمام وارد دریا شده بود ، علی اکبر شایسته مامور ژاندارمری آستارا بود و کلثوم از اهالی «رمکسا» رامسر هنگام‌شنادر دریا با چندتن از اهالی بحال‌خفگی افتاد

مجمع عمومی صاحبان‌سهام شرکت سهامی‌نساجی مازندران

ساعت ۹ صبح روز یکشنبه ۳۰ تیرماه (دیروز) جلسه مجمع عمومی صاحبان‌سهام‌شرکت سهامی‌نساجی مازندران باحضور آقای نجم‌آبادی معاون‌فنی‌وزارت‌اقتصاد به‌نمایندگی سهام دولتی و صاحبان سهام بخش خصوصی بر سالن بانك اعتبارات صنعتی تشکیل شد .

دراین جلسه گزارش هیئت‌مدیره و بازرسان‌قانونی و هیئت حسابرسی قرائت گردیدوترازنامه سال ۱۳۴۶ شرکت به تصویب مجمع عمومی رسید .

بموجب گزارش هیئت مدیره ، محصول شرکت در سال گذشته‌در حدود ۳۱ میلیون متر پارچه های مختلف و سود ویژه شرکت قریب ده میلیون ریال بوده است .

شرکت سهامی نساجی مازندران برای‌بهبود وضع محصولات کارخانه اقدام به تاسیس دفتر طرح و برنامه کرد و درنتیجه استفاده از طرحهای مرغوب ، میزان فروش سال گذشته سه میلیون متر بیشتر از سال ۱۳۴۵ بوده است .

ایجاد کارگاه پشمبافی یکی از اقدامات جدیدی‌است که در کارخانه انجام گرفته‌وکارگاه جدیدالتاسیس هم اکنون مشغول بهره برداری ازمایشی است و تا دو ماه دیگر انواع ، پارچه های پشمی زنانه به بازارعرضه خواهد شد .

سهام شرکت نساجی مازندران از طرف بانك‌اعتبارات صنعتی‌بفروش میرسدو سود سهام آن‌بر مبنای ۸ درصددرسال‌از طرف بانك‌اعتبارات صنعتی تضمین گردیده است .

شرکت‌قهرمانان شطرنج در مسابقات جهانی

دیروز نتیجه یازدهمین روز مسابقات امروز نتیجه یازدهمین‌روزمسابقات شطرنج کشور که در اصفهان برگزار میشود اعلام گردید ، تاکنون حمصی شطرنج‌باز اصفهانی با ۹٫۵ امتیاز در صدر جدول قرار دارد ، امتیازات قهرمانان دیگر بشرح زیر است

حمصیان ۹ امتیاز - سالور ۸٫۵ امتیاز -منصوری ۸ امتیاز، هرندی ۷ امتیاز فریود و مشایخ هر کدام ۶٫۵ امتیاز .

جون شش نفر اول جزو تیم‌ملی بحساب می ایندبین‌فریود ومشایخ برای کسب عنوان قهرمانی‌تیم‌ملی مبارزه میشود .

نخست‌وزیر در انجمن قلم

عصر دیروز مرکز جدید انجمن قلم در خیابان بلوار الیزابت با حضور آقای نخست‌وزیر افتتاح‌شد. دراین جلسه آقای دکتر اقبال‌رئیس انجمن قلم از مدعوین تشکر کرد سپس آقایان‌زین‌العابدین‌رهنما‌دبیر انجمن عبدالرحمن‌فرامرزی‌نویسنده مشهور و ناظرزاده کرمانی هر یك پیرامون اهمیت ونقش‌قلم‌در تمدن دنیا وکشور ما صحبت کردند .

آقای نخست‌وزیر نیز بیاناتی ایراد کرد وگفت طبقه نویسنده درساختن ملت‌ها وهدایت بشر سهم‌بسزائی دارد حق‌اینست که باین‌سازندگان جهان ادمیت احترام‌فراوانی گذارده شده آقای زین العابدین رهنما پیشنهاد کرد که از پیشگاه‌مبارك شهبانو تقاضا شود که‌ریاست‌جهانی انجمن بین المللی قلم را به‌عهده بگیرند .این پیشنهاد با استقبال نویسندگان‌مواجه‌شد . سپس خانم نیره‌سعیدی و آقای جاوید به زبان فرانسه وانگلیسی برای مدعوین خارجی صحبت کردندو در پایان آقای صهبا شاعرمعروف قطعه‌شعری راکه در بزرگداشت قلم‌ونویسنده سروده بود قرائت کرد .

مدیر گمرك خرمشهر تغییریافت

بدستور وزارت دارائی آقای مهندس ژاله‌چیان مدیر گمرك خرمشهر به تهران انتقال یافت و آقای وزیری معاون گمرك خرمشهر بعنوان کفیل گمرك بادارات‌خرمشهر معرفی گردید .

سفیر عراق در تهران گفت :

برسمیت شناختن حکومت عراق

شانه دوستی ایران با ملت عراق است

محمدحسین ال‌یاسین‌سفیر عراق بعدازظهر امروز در کاخ وزارت امور خارجه با آقای اردسیرزاهدی وزیرامور خارجه ملاقات و مذاکره کرد.

سفیر عراق دراین‌ملاقات مراتب حقشناسی دولت عراق رانسبت به رفتار ایران در قبال رژیم جدید عراق به وزیر خارجه ایران ابراز کرد.

سفیر عراق گفت که در ملاقات امروز اطمینان دولت‌ایران‌نسبت‌به همکاری و حفظ دوستی میان دو ملت ایران و عراق بوی ابلاغ گردیده است .

رادیو بغدادشب‌گذشته اظهارات سخنگوی وزارت‌امور خارجه رامبنی برشناسائی رژیم جدید عراق پخش کرد .

سفیر عراق گفت‌اقدام دولت‌ایران نشانه بارزی‌از صمیمیت ایران‌نسبت به حفظ دوستی با ملت عراق است و این اقدام موجب تشکر حکومت جدید عراق میباشد .

دیپلمات عراقی افزود که وی در آینده نزدیکی به بغداد سفر خواهد کرد تا با ناصرالحانی وزیر خارجه حکومت جدید عراق که از دوستان صمیمی او میباشد پیرامون توسعه و تحکیم‌بیشتر روابط ایران و عراق مذاکراتی بعمل آورد و گزارش خویش را تسلیم مقامات دولت عراق نماید .

نتیجه کنکور هنرسرایعالی

اوائل هفته آینده اعلام میشود

تصحیح اوراق ۱۸۰۰ نفر داوطلب دیپلمه ریاضی کنکور هنرسرای عالی پایان رسیدواز امروز تصحیح اوراق دیپلمه‌های طبیعی و هنرستانی آغاز گردید و احتمالا تاآخرهفته پایان میرسد و اوائل هفته آینده اسامی قبول شدگان کنکور هنرسرای عالی اعلام میگردد .

آقای هنربخش رئیس هنرسرای عالی‌امروزبخبرنگارما گفت‌حداکثر نمرات داوطلبین رشته ریاضی ۴۵ از پنجاه میباشدودرحدود یك‌چهارم از شرکت کنندگان نمره قبولی که ۲۰ میباشد بدست آورده‌اند که ۲۵۰ نفر بترتیب نمرات بیشتر قبول و بقیه بعنوان ذخیره اعلام میگردند .

هنرسرای عالی ۲۵۰ نفر بقیه‌را از دیپلمه های طبیعی و هنرستانی خواهد پذیرفت .

● داوطلبان خارج

خبرنگار ما مینویسد : وزارت علوم برنامه امتحان زبان خارجه‌را جهت داوطلبین مسافرت بخارج در روز یازدهم مردادماه اعلام کرده است و صبح همین روز کنکور مدرسه عالی نفت آبادان نیز می باشد و توزیع کارت گروه دوم دانشگاه تهران نیز در همان روز خواهد بود . عده‌ای از داوطلبان تقاضا دارند وزارت علوم برای رفاه حال شرکت کنندگان در کنکور ها تجدید نظری در این برنامه بنماید .

امروز از وزارت علوم اطلاع‌داده شد که برای قبول شدگان کنکور زبان که پذیرش آنان برای‌اسفند ماه میباشد معافی تحصیلی گرفته خواهد شدوبرای‌این قبیل‌داوطلبان خارج نگرانی نخواهد بود .

● دانشگاه مشهد

دانشگاه مشهد بزودی کلاس های شبانه دایر میکند .

گزارش خبرنگار ما در مشهد حاکیست : باتوجه باینکه همه ساله در دانشگاه مشهد عده زیادی از کارمندان دولت مخصوصا فرهنگیان به‌تحصیلات عالیه‌مشغول میشوند لزوم تاسیس کلاس های شبانه که مخصوص آنان باشد ضروری بنظر میرسید .

● دوره دکترا

امروز خبرنگار دانشگاهی ما کسب اطلاع‌نمودکه مرکزمطالعات عالی بین‌المللی دانشگاه تهران از اول سال تحصیلی آینده برای‌دوره دکترا نیز دانشجو میپذیرد وبزودی آگهی آن اعلام خواهد شد .

همچنین عده زیادی از لیسانسیه های دانشکده حقوق ، اقتصاد ، علوم اداری و اجتماعی در کنکور دوره فوق‌لیسانس‌این مرکز ثبت‌نام نموده‌اند .

ثبت‌نام از لیسانسیه ها برای این دوره تا دهم شهریورماه ادامه خواهد داشت و امتحان مرکز مطالعات عالی بین‌المللی بین ۱۰تا ۲۰ شهریور ماه خواهد بود که بزودی اعلام میشود .

خبرنگار ما میافزاید با دعوتی که از طرف این مرکز از چندتن از تحصیل کرده ایران در رشته های‌حقوق، اقتصادورواط بین‌الملل درامریکا شده است از اول سال تحصیلی کادر آموزشی تمام وقت این مرکز گسترش میابد .

*** همکاری دو دانشگاه**

بطوریکه دکتر سیف‌الدین نبوی سردبیر واشنگتن تهران پست‌اطلاع میدهد : بعلت ارزش علمی دانشگاه پهلوی شیراز و پیشنهاد پروفسور «لیدکر» سردبیر آمریکائی آن روزنامه و استاد برجسته دانشگاه ویرجینیا ، دانشگاه مزبور موافقت کرده است که‌دانشجویان آمریکائی مری‌واشنگتن کالج دوره تحصیلی اطلاعات عمومی‌آسیائی خود رابمدت یکسال در دانشگاه پهلوی شیراز بزبان انگلیسی طی نمایند این‌دوره یکسال جزو سال تحصیلی آنان در آمریکا محسوب‌خواهدشد. اساتید این دوره یکساله همگی ایرانی و اساتید دانشگاه‌پهلوی شیرازخواهند بود .

*** کنکور دانشگاه تهران**

امروز آقای علیمحمد کاردان رئیس اداره کل آموزش دانشگاه تهران‌به خبرنگارما گفت روزیکشنبه آینده هیئت اجرائیه کنکور دانشگاه تهران تشکیل میگردد وتصمیماتی برای نحوه و انجام کنکور این دانشگاه اتخاذ مینماید .

رئیس اداره آموزش دانشگاه تهران اضافه‌کرد چون گروه های پنجم و ششم شرکت کننده کمتری دارندامتحانات‌این‌دوگروه دریکروز انجام میشود .

وی اضافه کرد در حدود ۳۳ هزارنفردراین کنکورثبت‌نام‌نموده‌اند که برای اکثر آنان کارت ورودی صادر شده است .

خبرنگار دانشگاهی ماميتويسد که دانشگاه تهران در سال تحصیلی جاری متجاوز از ۵۵۰۰ نفردانشجو برای رشته‌های‌مختلف‌لیسانس،فوق لیسانس و دکترا و موسسات تابعه خواهد پذیرفت که ازاین عده در حدود سه هزارنفربرای دوره‌لیسانس دانشکده های دانشگاه تهران‌خواهد بود .

۴ هیئت بازرسی

بقیه از صفحه اول

شکایت هائی که تاکنون از ۴ استان مورد نظر رسیده است صورت میگیرد از ۴ استان یك استان در جنوب ، دو استان در شمالغرب و یك استان در غرب کشور است .

هر هیئت مرکب خواهد بود از ۱۰ تا ۱۵ بازرس و هیئت های اعزامی به کلیه شهرستان های استان ها خواهند رفت و در هر شهرستان بین ۳ تا ۴ روز بسر خواهند برد .

این هیئت ها حداقل در هراستان مدت یك ماه بشکایات مردم رسیدگی خواهند کرد .

خبرنگار ما میافزاید :

تعداد شکایت های ارسالی به بازرسی شاهنشاهی افزایش یافته و در حال حاضر روزانه بطور متوسط ۶۰۰ شکایت تسلیم بازرسی شاهنشاهی میشود و اکثر آنها مربوط است به شهرستان های دور دست . دبیرخانه‌بازرسی شاهنشاهی تاعصر هر روز شکایت های همان روز را رسیدگی کرده در صورتی که بجا تشخیص داده شود برای تعقیب به قسمت مربوط میفرستد .

دانشجوی داخل و خارج برای ما فرقی ندارد

امیر عباس هویدا نخست وزیر عصر دیروز طی بیاناتی این توصیه را که ایران بدنبال صنایعی برود که به کارگر بیشتر احتیاج‌دارد، رد کرد و گفت ما معتقدیم که‌صنایع خود در ایران باید بوجود آید تا از علم وتکنولوژی جدید عقب نماند و فاصله ما با کشور های‌پیش رفته بیشتر نشود.

نخست‌وزیر که دراجتماع‌دانش- جویان ممتاز دانشگاه های‌ایران و دانشجویان ایرانی‌مقیم‌خارج‌صحبت میکرد افزود :قاسی سال دیگر جهان‌وارد سال دوهزار میشود و تغییرات شگرفی‌بوجود می آید و اگر ما تانوفت خود رابپیشرفت علم وتکنولژی هماهنك نکنیم ، فاصله‌ای که اکنون بین ما و ممالك پیشرفته‌وجود دارد وحشتناك‌خواهد شد.

آقای هویدا که ازدانشجویان‌در کاخ جوانان دعوت کرده‌بود طی سخنرانی خود گفت : ما برنامه هائی بموقع اجرا میگذاریم که در سی سال بعد. نه‌تنها از عمق این فاصله بکاهیم بلکه اندرا از میزان فعلی هم کمتر کنیم ، اگر چه‌بعضی ها این برنامه های ما را «بلندپروازانه» میدانند.

● فضا و کلنك

نخست‌وزیر وضع‌دنیا را درسی سال آینده‌ترسیم کرد وگفت در ان هنگام دنیا به دودسته تقسیم میشود . دسته‌ای که کارشان با کهکشان و فضاست و دسته دیگر که هنوز با بیل و گاو آهن‌سرو کار دارند . خیال نمیکنم که‌هیچ کدام از شما مایل باشید که ما در دسته دوم قرار گیریم .

آقای هویدا سپس خطاب به دانشجویان گفت : شما دانشجویان باید «فردا» مسئولیت هائی به‌عهده بگیرید و علم جدید را در این کشور رواج دهید و تحقیقات‌علمی رامرسوم نمائید تا بتوانیم ضمن پیشرفت کشور ، تولیداتی داشته باشیم که‌بتوانیم در دنیابادیگران رقابت کنیم

● اول قلب

آقای هویدا نخست‌وزیر که باتفاق بانوبه کاخ‌جوانان امده‌بود ، هنگام ورود موردااستقبال آقایان نیك پی وزیرمشاور ، ستوده وزیرپست و تلگراف وتلفن وپاشابه‌دری معاون نخست‌وزیرودانشجویان قرارگرفت و قبل ازشروع‌نطق‌های رسمی‌مدتی با دانشجویان در باره وضع‌تحصیلی انها و گرفتاریهاشان صحبت کرد .

نخست‌وزیر از دختر خانم‌دانشجوئی که‌برای گذراندن تعطیلات‌تابستانی از امریکا امده‌بود سئوال کرد ولی آقای‌ستوده‌وزیرپست‌و تلگراف باو جواب داد.

نخست‌وزیر با تعجب به وزیرتگاه کردولی آقای ستوده گفت :

- این دختر خانم‌خواهرزاده‌من‌است ودر رشته ریاضی در خارج فارغ‌التحصیل‌شده‌است. نخست‌وزیر از دختر دانشجو پرسید :باز هم میخواهی بخارج بروی ؟

وزیرپست‌و تلگراف باز هم‌پیش دستی کردوگفت :میخواهم‌دستش را در جائی «بند» کنم !آقای‌هویدا درجواب وزیر کابینه‌خودگفت:

-بهترین راه اینست که اول‌قلبش رابندکنی ، آنوقت‌بقیه‌کار هابروفق مراد میشود !

از این جواب نخست‌وزیر همه خندیدندوبالاخره نوبت به‌نطق و خطابه‌رسید.

نماینده کاخ‌جوانان فعالیت کاخ راقرات کرد و بعد آقای پاشا بهدری که‌سرپرستی«برنامه‌تابستانی دانشجویان »رابعهده دارد در باره این برنامه توضیحاتی دادو گفت : برنامه‌تابستانی دانشجویان‌شامل تمام دانشجویان ممتاز دانشکده‌های داخلی‌و کلیه دانشجویان ایرانی مقیم اسیا و اروپا و امریکاشده است.

● زرنگی وزیر

سپس از نخست‌وزیر تقاضاشد حرف بزند اما آقای هویدا ، آقای مجیدرهنما وزیرعلوم راپیش‌انداخت و وزیر هم با زرنگی خاص پشت میکروفون اعلام کرد قبلا بدانش- جویان صحبت کرده‌وتکرار ان موجب‌ملال‌خاطرشان میشود ، اگر سئوالی باشد حاضر است‌جواب بدهدوچون سئوالی نبود،وزیر علوم از پشت میکروفون کنار رفت ! بالاخره آقای‌هویداشروع به‌سومین سخنرانی ان روز خود کرد نخست وزیرقبلا در شرکت های تعاون وانجمن قلم سخنرانی کرده‌بود » وبااین جمله حرفهایش راآغازنمود.

-من دلم میخواست شما حرف میزدید و من گوش میکردم‌ولی متاسفانه همیشه ما حرف میزنیم وشما گوش میکنید !

فرق‌ندارید

نخست‌وزیر سپس مطالب خود را آغاز کرد انتقاد دلیل این‌را که دانشجویان مقیم خارج مورد خطاب قرار میگیرند توضیح داد و گفت: اغلب موقعیت هائی پیش می آید که با دانش جویان داخل صحبت میکنیم‌ولی‌برای‌صحبت‌بادانشجویان مقیم خارج فقط ،از همین فرصت هامیشود استفاده کرد ولی بهرحال همه‌قرردان این مملکت هستید و هیچکدا مبرای مافرق ندارید . احترام شما پیش مابرای این نیست که در کجا و در کدام دانشگاه تحصیل میکنید بلکه بخاطر علمی است که می آموزید بهمین جهت دانشجوی داخل‌و دانشجوی خارج برای مامطرح‌نیست.

*** بدنیا نگاه کنید**

نخست‌وزیر که علاوه برمقامات رسمی و اعضای کاخ‌جوانان نزدیك به ۵۰۰ مستمع‌دانشجوداشت‌شمه‌ای از کار های انجام شده در مملکت راذکر کردوافزود : این کار ها مربوط به من یا دولت من‌نیست همه‌فرد فرد ملت ایران در انجام این کار ها که‌برهبری شاهنشاه آریامهر انجام شده سهم دارند و هیچکس حق‌ندارد‌سهم خودش را بیش از دیگران قلمداد کند .

نخست‌وزیر سپس در باره‌اینده دنیاوایران در سی سال اینده به شرحی که در بالاگفته شدمطالب مشروحی بیان داشت و خطاب به دانشجویان افزود : شمابهترین موقعیت را دارید ، شما از خیلی از مزایای این مملکت استفاده می کنید . یك نگاه به دنیابیاندازید ، آنوقت قدر آرامش و ثبات کشور خود را میدانیدواین شرایط‌است که به کشور ما اجازه میدهد که باسرعت پیش رود.

*** منت نمی‌کشیم**

آقای هویدا بموضع اقتصادی کشور اشاره کردو گفت:

رشد اقتصادی ما در سالهای‌اخیر بی سابقه بوده . از اروپا تا ژاپن هیچ‌کشوری چنین رشد اقتصادی نداشت . ما بافرادی نظیر شما احتیاج زیاد داریم امروز دانشگاه های ما گنجایش کافی ندارند اما تا آخر برنامه چهارم ۶۰تا ۷۰ هزار دانشجو خواهیم داشت مامنت شما را نمیکشیم این مملکت‌است که بر سر من ، وشما منت می- گذارد .

● من هم راضی نیستم

نخست‌وزیر گفت:دخترخانم‌دانشجوئی از ترافیك شهر انتقاد داشت،منهم انتقاد دارم ، ما هم ازاین وضع ناراضی هستیم ، اما ترافیك رانمی شود باسرمایه یا مقررات حل کرد در خرابی ترافیك همه مقصرهستیم ما ایرانیها وقتی میخواهیم جدا حافظی کنیم نیمساعت دم در به‌یکدیگر ، بفرما بفرما،میزنیم ولی وقتی پشت فرمان اتومبیل قرار گرفتیم اجازه نمیدهیم یك میلیمتر کسی از ما جلو برود .

بهر صورت مشکل ترافیك حل میشود . انهم با اموزش عمومی . اولین کلاس این اموزش عمومی جاده پهلوی از هتل ونك تا میدان الیزابت است . دراین‌قطعه تمام مقررات راهنمائی و رانندگی بادقت رعایت خواهد شد و در حقیقت این منطقه بصورت یك کلاس کار - آموزی برای مردم خواهدبود .

مشکل ترافیك تنها مربوط به ایران نیست ، شما در رم وضعی بدتر ازاین مشاهده خواهید کرد و تهران شهری است در حال رشد بهمین جهت هر روز خیابان های ن زیرورو میشود .

● گریه نخواهم کرد

بهرحال این مملکت در حال پیش رفتن است ، همه ما مثل‌ادم هائی هستیم که بر روی کشتی سواریم بعضی حالتشان بهم می- خورد ولی آنهائی که قلبشان قوی است ، ناراحت نمیشوند . و سر انجام همگی بسلامت بساحل مقصود میرسیم . هدف رسیدن به تمدن است . اگر اتفاقا بعضی سوارایرج کشتی نشدند و در بین راه‌ماندند و بایران نیامدند ما متاسف خواهیم بود اما گریه نخواهیم کرد ، من میدانم که همه شما باین مملکت علاقمندید و وطن پرستی هم در انحصار کسی نیست ، شما که‌در داخل یا خارج تحصیل‌میکنید‌بهمت این‌مملکت‌وباپول‌این‌مردم است یقینا اگر بیائید و ملت را یاری کنید ، سرعت پیشرفت زیادخواهد شد و از این بابت خوشحال‌وسر- افراز خواهید بود که در این پیشرفت سهمی داشته‌اید .

● برنامه هنری

صحبت های نخست وزیر که خیلی گرم و گیرا بود در بین کف زدن و احساسات شدیددانشجویان بایان یافت بعد برنامه هنری‌اجرا شد و ارکستر جاز دانشجویان ترکیه هنرنمائی کرد .

سپس دوگروه از هنرمندان وزارت فرهنك و هنر رقص و اواز گیلانی و آذربایجانی رااجرا کردند. نخست وزیر ساعت ده شب کاخ راترك کرد ولی دانشجویان‌تایك ساعت بعداز ان نیز برنامه خودرا ادامه دادند .

یك حادثه بی‌سابقه

زنی در دادسرای تهران پسری زائید

حال این زن که به اتهام کتك‌کاری تحت‌تعقیب قرار گرفته بود کاملا خوبست

عصر دیروز یك زن ۳۰ ساله که به اتهام ایراد ضرب (کتك‌کاری) به دادسرای تهران اعزام شده‌بود در راهرو دادسراپسری وضع‌حمل کرد.

این زن که عزیزه نام دارد هم‌اکنون در بیمارستان بستری است.

دیروز لیلی کالینوش به‌کلانتری ۱۴ شکایت کرد که بانو عزیزه او را کتك زده است.

لیلی اضافه کرد عزیزه با کمك دخترش مقابل خانه او فرش می‌تکانیدند و موقعیکه به‌آنها اعتراض کرد وی را کتك زدند. چون لیلی درخواست مجازات عزیزه‌را نمود و در این مورد اصرار کرد عزیزه نیز به کلانتری احضارشد و به اتهام ایراد ضرب (کتك‌زدن) عزیزه به دادسرای تهران اعزام گردید، اما در آستانه در اطاق بازپرس کشیك دادسرا احساس دردزایمان نمود و وضع حمل کرد و پسری بدنیا آورد.

این حادثه بی سابقه سبب شد که‌بازپرس و دادیار فورا دکتر کشیك پزشکی قانونی رابه‌دادسرا دعوت کنند.

پزشك قانونی زایمان را طبیعی و حال مادر و فرزند را سالم تشخیص داد و آنها را به‌بیمارستان معرفی نمود که بستری شوند با عزیمت بانو عزیزه به بیمارستان پرونده وی موقتا بایگانی شد.

گزارش خبرنگار ماحاکیست زنهائی که دیروز بعنوان شاکی‌و یا متهم به دادسرا آمده بودند اطراف عزیزه حلقه‌ای‌ایجادکردند و به او در وضع حمل و گرفتن بچه کمك کردند.

عزیزه دربیمارستان به‌خبرنگار ما گفت که حالش خوبست‌وپسری را که دیروز در دادسرای تهران زائیده ششمین فرزند او است.

عزیزه در بیمارستان

در مورد استخر های عمومی دادسرای تهران اغماض نخواهد کرد

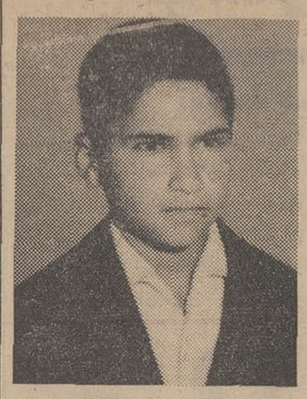

امیرهوشنك

اقای‌علی گرکانی‌دادستان‌تهران امروز دستور داد مسئولان مرك‌امیر هوشنك ماهوتی ۱۷ساله که‌پریروز دراستخر اریاواقع درتهران‌پارس غرق‌شد زندانی شوند.

دادستان تهران به خبرنگار ما گفت که دادسرا بموجب وظیفه قانونی خود و بمنظور حفظ جان مردم این قبیل‌جرائم را مورداغماض قرار نخواهد داد. مسئولان استخر های عمومی که در انها کسی غرق شود به سرعت تحت تعقیب قرار خواهند گرفت و شدیدا مجازات خواهندشد.

گزارش خبرنگار ما حاکی‌است که در این استخر با وجودداشتن دونجات غریق امیر هوشنك غرق شد.

قاچاقچی ۳۱۰ کیلوتریاك دستگیر شد

محمد دمان راننده اتومبیل سواری ۳۴۳۶ـ اراك ۵۴ که‌چندی قبل از داخل اتومبیل وی ۳۱۰ کیلوتریاك توسط ماموران ژاندارمری مرکز کشف شد دیشب دستگیر گردید.

وی در راه قزوین هنگامیکه ماموران ژاندارمری را در تعقیب خود دید هزاران میخ «۳پا» بداخل جاده ریخت و پس‌از آنکه اتومبیل های ماموران ژاندارم راپنچر کرددر گوشه‌ای توقف کرد و متواری گردید.

ماجرائی که بدنبال ازدواج یک «مادر» روی داد

در اطاق شماره ۵ بیمارستان مسمومین روی تخت شماره ۸پسر ۲۰ساله‌ای خوابیده که نامش را امیر معرفی میکند.

امیر قصد خودکشی کرده، ولی برادرش او را نجات داده‌است.

امیر به خبرنگار ما گفت:

موقعی که هنوز خردسال بودم‌پدرم درگذشت او و مادرم هردوثروتمند بودند. ما پنج‌خواهر وبرادر بودیم وانتظار میرفت که مادر من دندان روی جگربگذارد وقیدشوهر کردن رابزندو به‌تربیت‌مابپردازدوهمچنان که پدرم آرزو داشت پنج «آدم واقعی» به جامعه تحویل بدهد.

مادرم بر خلاف انتظار چند ماه بعد مرد مورد علاقه خود را ویا بقول خودش «گمشده» خویش‌را پیدا کرد و با او ازدواج‌نمودوبرای اینکه وجود «من» سعادت او را مختل نکند، مرا باوجود ثروت هنگفت پدرم بعنوان یك کودك‌یتیم فقیر به‌پرورشگاه دولتی‌سپرد، سال ها در آنجابسربردم و مادرم برای پنهان کردن این موضوع به بستگان پدرم گفته بود که مرادر آلمان به پانسیونی‌سپرده‌است‌مادرم بخاطر اثبات این‌دروغ خود چهار سال قبل مرا از پرورشگاه‌تحویل گرفت‌و فورا به آلمان برد من اخیرا بر خلاف میل مادرم برای دیدن خواهرو برادرانم به تهران بازگشتم. در طول مدت اقامتم در تهران مادرم بسیار کوشید که با شوهر و ۳فرزند جدید او روبرو نشوم و اصرار فراوان کرد تا هر چه‌زودتر به‌آلمان باز گردم، اما موقعی که قصدخروج‌از ایران‌نمودم بعلت مشمول بودن‌باخروجم موافقت نشدو درایران ماندم و با انچه که مادرم انرا از من پنهان می کرد روبروشدم‌وموقعی که احساس نمودم که «او» بافرزندان پدرم مثل یك نا مادری رفتار می کندو به شخصیت انها احترام نمی گذارد از زندگی خودسیرشدم و قصد خودکشی کردم.

جاعلان محکوم شدند

قضات شعبه۴دادگاه جنائی‌مرکز بریاست آقای دکتر حسینعلی‌صفائی پس از چهار روز دادرسی، رای خود را درباره دو نفر کلیمی متهم به استفاده از سند مجعول برای ترخیص ۵۰ صندوق پارچه ازگمرك و همچنین‌پنهان کردن ۱۷۱ صندوق (۵۰ کارتنی) سیگار وینستون صادر کرد.

یوسف ابراهیم‌پور فرزند فرج‌الله از لحاظ ارتکاب جعل سند رسمی‌به ۴ سال و نیم حبس مجرد، از جهت ارتکاب قاچاق ۱۷۱ صندوق‌سیگار خارجی به یکسال و نیم حبس‌تادیبی و پرداخت بیش از ۳ میلیون ریال جریمه نقدی (دو برابر قیمت کالای مورد قاچاق) محکوم شد.

نجات‌اله سحیق متهم دیگر نیز از لحاظ معاونت درشروع به‌استفاده از اسناد مجعول به ۱۱ ماه حبس تادیبی محکوم شد. همچنین کلیه سیگارها و ۵۰ صندوق پارچه مکشوفه بدستور دادگاه ضبط گردید.

نجات‌اله سحیق هنگام استفاده‌از سند مجعولی که بوسیله یوسف ابراهیم پور تهیه شده بود جهت ترخیص کالا از گمرك دستگیر گردید و باراهنمائی وی یوسف‌نیز که در خانه یکی‌از ماموران سفارت رومانی بسر میبرد به چنك مامورین افتاد.

دزد «هلندیها» دستگیر شد

مردی که دو روز پیش در راه رشت «ساك» دو هلندی رادزدیده بود دیشب‌توسط‌ماموران‌ژاندارمری مرکز دستگیر شد.

«ارمی‌باربارا» و «وان‌دردین» اتباع هلندپریروز با اتوبوس‌شماره ۵۴۸۸ط ۲۹ ازتهران رهسپاررشت شدند. هنگامی که اتوبوس حامل این دو هلندی به کوهین رسید آنها متوجه‌شدند که ساك محتوی گذرنامه وپولهایشان که‌درحدود۲۰ هزار تومان بودبه‌سرقت رفته‌است. این دو هلندی ضمن اعلام سرقت به‌پاسگاه ژاندارمری کوهین، تاکید کردند به مردی که روی صندلی پشت‌سر آنهانشسته‌بودظنین‌هستند. موقعی که مامورین به‌سراغ این مرد رفتند کمك راننده اتوبوس گفت که اوچند کیلومتر قبل از کوهین ازاتوبوس‌پیاده‌شد، مامورین ژاندارمری بااخذ نشانی‌های‌این مرد، در کامیون ها، اتوبوس ها و اتومبیل های کرایه‌راه رشت به جستجوی اوپرداختند و همچنین جنگلی را در حوالی‌یوزباشی مورد بازرسی قرار دادندو پس از ۴۸ ساعت وی را که اسمعیل رازی نام دارد دراین‌جنگل‌دستگیر کردند وپول واسناد دو هلندی را به‌انها تحویل دادند.

دارا پرویزی از ۱۴ روز قبل گم شده است بستگانش درخواست دارند کسانی که از این گمشده خبر دارند به کلانتری ۱۶ یاگمرك چهار راه دلبخواه کوچه میخچی خانه شماره ۱۱ اطلاع دهند.

تشکر ازشرکت واحد اتوبوسرانی

فرزند اینجانب ایرج قندچی‌که در تصادف اتوبوس دوطبقه نیروی هوائی‌مجروح ومدت ۵ ماه در بیمارستان بستری بوده وطبق اوامرجناب آقای جهان بینی مدیر عامل شرکت وسرکار سروان نصرتی ریاست اداره انتظامات و مراقبت‌که باتفاق آقای‌مهدی خرم معاون اداره چندین بار محبت وازفرزندم عیادت و دلجوئی فرمودند سپاسگزارواز خداوند سلامت آقایان را مسئلت مینمایم.

محمدتقی قندچی

آ-۲۶۸۸۶

بزودی

سینماارانوس افتتاح خواهدشد

چهارراه مختاری شاهپور- تلفن ۲۷۹۷۱

آ-۲۵۰۷۰

بزودی

در تهران همه‌جا صحبت از یك اثر غول‌آسای سینمائی خواهد بود.

مافوق کلیه فیلمهای قهرمانی مافوق کلیه فیلمهای پرحادثه‌شگفت‌انگیز تر ازهرفیلمی که‌تاکنون‌دیده‌اید

رابرت انتونی ایوی ماراندی
مانوئل مونروی
بیگ ماتیوز درفیلم
سینماسکوپ-رنگی
غول طلائی
(گلدفیث)
GOLDFACE

جدیدترین اثر مشترك چهارکشور فرانسه - ایتالیا - اسپانیا - آلمان - سال ۱۹۶۸

بکارگردانی: استانلی میچل

«گلدفیث» داغتر - مشغول کننده‌تر و هیجان‌انگیزتر از «گلدفینگر»

چهارشنبه دوم مردادماه

اولین پیک‌نیک هفته

اطلاعات دختران وپسران

دراستخراسپرت کلاب

متارول معرف عالیترین پدیده های علمی وصنعتی جهان

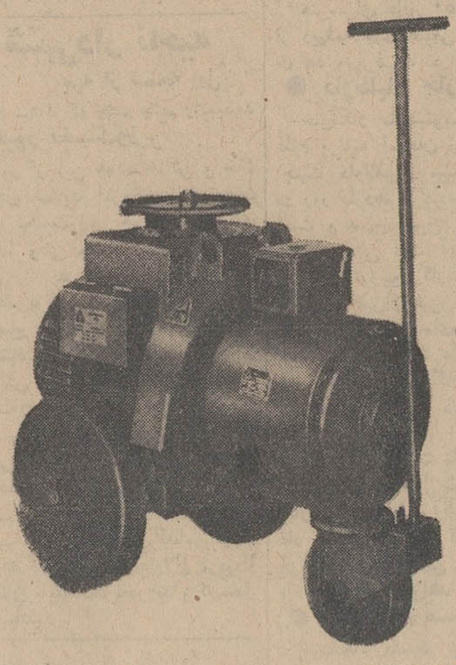

ELIN

دینام جوشکاری

الین

ELIN-UNION
VIENNA—AUSTRIA

دینام جوشکاری الین بقدرتهای مختلف ساخت اطریش

هنگام خرید دینام جوشکاری الین لباس کار مخصوص الین را از فروشنده دریافت فرمائید

نماینده انحصاری در ایران: شرکت سهامی متارول

تهران- خیابان سپه- میدان موزه- پاساژ باستان- تلفنهای ۳۳۷۶۹۱-۳۰۲۸۳۲-۳۰۲۸۱۳

فروش درکلیه شرکتها وفروشگاههای ابزار ولوازم فنی

برنامه آینده سینماهای

ادئون - پلازا

تراس- نیاگارا

سزار رومرو
فرانکی آوالون
برادریک کرافورد
آلیدا والی درفیلم رنگی
دره شجاعان

سینه‌موند

اولین سینمای خانواده ها و کودکان تهران

بزودی

شاهکار شاهکارهای «والت دیسنی» را برای استفاده خردسالان و بزرگسالان نمایش خواهد داد.

سفید برفی
و
هفت کوتوله
رنگی

فیلم کارتون کامل دوساعته که از روی مشهور ترین قصه کودکان دنیا اقتباس شده و تماشای آن‌سالم‌ترین تفریح برای تمام‌افرادخانواده میباشد. آ-۲۵۰۶۲

کاریکاتور

«کاریکاتور» اولین مجله سیاسی فکاهی ایران

یکشنبه‌ها روز کاریکاتور

برنامه آینده سینماهای

سالن تراس اونیورسال-ایران-الو

لیدو- تابستانی سالن تهران-نپتون

ژاله-پاسارگاد-مونت کارلو

و...آستارا (تجریش)

محبوب‌ترین هنرپیشگان سینمای فارسی باردیگر در قوی‌ترین‌وشیرین‌ترین فیلم ایرانی جلوه‌گری‌خواهندکرد

فردین درفیلم
چرخ فلک
اثر: صابر رهبر
باشرکت: بیک ایمانوردی - آذرشیوا - شهلا
پیشوائیان - بهشتی - مینا - ماروتیان - لیلا فروهر - مجید فریدفر

فقط ۴۰ تومان

نصب یکدستگاه رگلاتورکنترل گاز

برای همیشه خاطر شما را از خطر انفجار گاز و حریق آسوده خواهد نمود

نماینده انحصاری شرکت فنی رگلاتورکنترل گاز

مرکز پخش: تهران امیرآباد شمالی شیراز شرقی شماره ۱۶۳ تلفن ۶۳۰۲۶۹

نماینده فروش در تهران - فروشگاه بزرگ ایران

دستگاه رگلاتورکنترل گاز نوع مشابه ندارد و دستگاه هائیکه بعنوان دستگاه کنترل گازازطرف موسسات‌مختلف نصب میگردد فاقد امتیازات منحصر بفرد رگلاتور کنترل گاز بوده و مربوط باین شرکت نمی‌باشد.

خواهشمنداست بشکل دستگاه رگلاتورکنترل گازدرکلیشه بالا توجه و با نمایندگان شرکت که بمنازل و موسسات مراجعه مینمایند و دارای‌کارت شناسائی از طرف شرکت میباشند همکاری فرمائید.

مجالس ترحیم

بسمه تعالی

بمناسبت رحلت مرحوم خلدمقام حجةالاسلام المسلمین آیةاله آقای **حاج‌میرزامحمدرضا مهدوی**در شهرضا که از شخصیت‌های بزرگ جامعه روحانیت‌و جامع معقول و منقول بودند مجلس ترحیمی از ساعت ۴ونیم الی ۶ونیم بعدازظهر چهارشنبه دوم مردادماه در مسجد ارك منعقدمیگردد . ازعموم طبقات خاصه حجج‌اسلام انتظار شرکت دارد .

العبد محمدتقی آملی ،الاحقر عبدالله‌بن‌مسیخ الطهرانی ، الاحقر خلیل کمرة ، محمد غروی ، شیخ محمدعلی لواسانی

۱ـ۲ آ ـ ۱۳۲۰۷

بدینوسیله درگذشت حجةالاسلام‌والمسلمین آقای **آیت‌اله مهدوی** را در شهرضا باطلاع میرساند. مجلس ختم آن فقیدسعید روز چهارشنبه دوم مردادماه ساعت ۴ونیم تا۶ونیم بعدازظهر در مسجد ارك منعقد می‌باشد.

سیدمحمد مشکوة ، جلال همائی ، مهدی‌الهی‌قمشه، دکترعلی‌اکبر شهابی ، دکتر حسین نواب ، سید کمال‌الدین نوربخش

۱ـ۲ آ ـ ۱۳۲۰۷

بدینوسیله درگذشت عالم‌جلیل **آیت‌اله مهدوی** را درشهرضا باطلاع میرساند . مجلس ختم آن‌مرحوم روز چهارشنبه دوم مردادماه ساعت ۴ونیم تا۶ونیم بعدازظهر در مسجد ارك برقرار می‌باشد .

محمودشهابی

۱ـ۲ آ ـ ۱۳۲۰۷

بمناسبت رحلت خلدمقام‌حجةالاسلام **آیت‌اله‌مهدوی** شهرضائی که از علماء بزرك و مجاهد بودند مجلس ترحیمی از ساعت ۴ونیم تا۶ونیم بعدازظهر چهارشنبه دوم مرداد در مسجد ارك منعقدمیباشد انشاءاله عموم طبقات بالاخص علماء اعلام‌شرکت خواهند فرمود.

سیدجعفر بهبهانی

۱ـ۲ آ ـ ۱۳۲۰۷

باکمال تاسف درگذشت حضرت حجةالاسلام **آیت‌اله‌مهدوی** رادر شهرضا که‌از مفاخر عالم اسلام‌و روحانیت‌بودند باطلاع عموم میرساند . مجلس ترحیم روز چهارشنبه ۲ مردادماه از ساعت ۴ونیم تا ۶ونیم عصر در مسجد ارك برقرار است از کلیه آقایان‌علمای اعلام ووعاظ عظام و همشهریان گرام دعوت میشوددر این مجلس شرکت فرمایند .

سیدعبدالرضا حجازی واعظ ـ عبدالعلی باقی‌شهرضائی

۱ـ۲ آ ـ ۱۳۲۰۷

بانهایت تاسف فوت **آیت‌اله مهدوی شهرضائی** پدر همکاران محترم آقایان صدرالدین‌مهدوی ومهدی مهدوی را باطلاع میرساند . مجلس ترحیم ان‌مرحوم روز چهارشنبه دوم مرداد ازساعت ۴ونیم تا۶ونیم بعداز ظهر در مسجد ارك برگزار میشود .

اداره کل بازرسی وزارت‌آموزش‌وپرورش

۱ـ۲ آ ـ ۱۳۲۰۷

باکمال تاسف وتاثر درگذشت **آیت‌اله‌مهدوی** رادر شهرضاباطلاع کلیه دوستان و آشنایان میرساند مجلس ختم فقید سعید روز چهارشنبه دوم مردادماه‌از ساعت ۴ونیم تا۶ونیم بعدازظهر در مسجد ارك منعقد می‌باشد .

صدرالدین مهدوی ، مهدی مهدوی شهرضائی رضی‌الدین مهدوی ، نوراله مهدوی ، دکتر غلامرضا کیان ، دکتر مرتضی‌قلی کیان ، حسینقلی کیان،حسین غریور صدری ، عبدالجواد کیان ، عبدالعلی باقی .

خانواده‌های : فریور صدری ، مرتضوی، سپهری برومند ، نواب ، تضمینی ، عامری،جهانشاهی،سبحانی افراشته مقدم ، تعلیمی ، امامی قمشة

۱ـ۲ آ ـ ۱۳۲۰۷

بعموم افراد خانواده‌های عزادار بویژه بازماندگان آن مرحوم مصیبت وارده را تسلیت میدهیم .

خانواده‌های : بنی‌جمالی ، صفی‌زاده ، مهاجرانی حقیقی ، نیهان‌فلسفی ، رهنما ، قائمی ، نیك‌زاد،حاج علیخانی ، وافقی ، برنجی

باکمال تاسف فوت مرحوم جنت‌مکان سلالةالسادات **سیداسمعیل‌بنی‌جمالی اراکی** راباطلاع اقوام‌و دوستان میرساند . مجلس ترحیم فقیدسعید روز سه‌شنبه اول مردادماه ۱۳۴۷ ازساعت ۴تا۶ بعدازظهر در مسجد آذربایجانیها (بازار) برقرار است .

۲ـ۲ آ ـ ۱۳۰۷۷

خانواده‌های : ساعتچی ، پاکزاد ، علی‌زاده،قائمی، مراد ، فراچه‌داغی ، محرم‌زاده ، افشار ، سکه‌چی ، آخودشتیان ، میرمحمدصادقی

بانهایت تاسف وتاثر درگذشت شادروان **زهرا حسینی‌پاکزاد** والده آقایان عباس و محمود و قاسم پاکزاد راباطلاع میرسانند . مجلس ترحیم مردانه از ساعت ۵تا۷ بعدازظهر روز سه‌شنبه ۱ر۵ر۴۷ درمسجد کاظمیه خیابان ری ایستگاه دردارو مجلس ترحیم‌زنانه در همانروز و همان ساعت در منزل شخصی آنمرحومه برگزار خواهد شد .

۲ـ۲ آ ـ ۲۴۹۶۲

خانواده‌های : میرفخرائی ، ژاوه ، لاجوردی ، رضیان ، عسگری ، مشعوف ، کشفی

بانهایت تاسف درگذشت شادروان بانو **صدیقه لاجوردی** مادر آقایان سرهنك سیدمصطفی میرفخرائی مهدی ژاوه ، محسن ژاوه،قاسم ژاوه راباطلاع میرسانند مجلس ترحیم مردانه از ساعت۹تا۱۱صبح‌روزچهارشنبه ۲ر۵ر۴۷ در مسجد فخرالدوله دروازه شمیران منعقد وعصر همانروز ختم زنانه از ساعت ۵تا۷ بعدازظهردر فارمك ـ فلکه هفت‌حوض پارك غربی میدان ۶۳ پلاك ۲۸ منزل شخصی آن مرحومه برگزار خواهدشد.

۱ـ۲ آ ـ ۱۳۲۱۳

بعموم بازماندگان بویژه فرزندان آنمرحومه‌مصیبت وارده را تسلیت میدهیم

اطلاعات ۱۳۰۴

دوشنبه
● بیست‌ودوم ژوئیه ۱۹۶۸
● ۲۵ ربیع‌الثانی ۱۳۸۸
● شماره ۱۲۶۴۲
● سال چهل و سوم

چهار بلوار بزرگ در تهران احداث میشود

چهار بلوار بزرگ بشکل اتوبان در چهار جهت شهر تهران احداث میشود و بوسیله این چهار بلوار مرکز تهران به‌شاهراه های‌اطراف و جاده های کمربندی شهرارتباط پیدا میکند و مرکز شهر ومیدان سپه درحد شرقی و جنوبی توسعه مییابد.

این خبر را امروز یك‌مقام‌رسمی در شورای عالی شهر سازی و نو سازی دراختیار خبرنگارما قرارداد.

مسیر بلوارها

مقامات شورای عالی شهرسازی و نوسازی اعلام کردند که درطرح نقشه جامع شهر تهران چهاربلوار اتوبان مانند پیش‌بینی شده که در مسیر خیابا ن‌های حافظ، پارك‌شهر و خیابان شمالی دادگستری وشرق بهارستان و امتداد اتوبان کرج در داخل تهران ساخته میشود. بلوار اول از میدان شهیاد شروع شده و موازی با سپه و پس ازعبور از داخل‌پارك‌شهرودر امتدادخیابان شمالی دادگستری تا شرق پیش میرود. بلوار دوم در مسیر خیابان حافظ قرار دارد و تا شمال وجنوب تهران کشیده میشود. بلوار سوم موازی خیابان سیروس‌و بهارستان و در مسیر شمالی جنوبی احداث میگردد و چهارمین بلوار در داخل تهران امتداد اتوبان کرج است که پس از رسیدن به جاده پهلوی و عبور از عباس‌آباد و تقاطع‌باجاده قدیم بطرف تهران‌پارس کشیده شده و به جاده آبعلی منتهی می گردد.

● جاده کمربندی

مقامات فنی درشورای عالی‌شهر سازی اعلام کردند که چهار جاده کمربندی نیزبصورت دوایر متحد‌المرکز سراسر تهران بزرك و تهران متوسط و تهران کوچك و مرکز شهر را دربر میگیرد وضمن تلاقی با اتوبان ها راههای ورودی و خروجی پرظرفیتی ازنظر ترافیك دراختیار مردم شهر قرار میدهد.

نشکر هلال احمر عراق از کمك شیرو خورشید

سخنگوی جمعیت شیرو خورشید سرخ ایران امروز گفت: شش کامیون وسائل امدادی، خواربار و دارو که از طرف این جمعیت برای کمك‌به‌آسیب دیدگان‌طغیان رودخانه فرات ارسال شده بود در بغداد به نمایندگان جمعیت هلال‌احمر آن کشور تحویل گردید.

در مراسم تحویل وسائل‌مذکور رئیس هلال احمر عراق این اقدام جمعیت شیرو خورشید سرخ‌ایران را بعنوان نشانه‌ای از احساسات برادرانه ملت ایران نسبت به مردم کشور دوست و مسلمان عراق‌مورد ستایش قرار داد.

آگهی تشکیل کلاسهای مربوط به شرکت در امتحانات داوطلبان تحصیل در خارج از کشور
درصفحه دوم

۱ـ۲ آ ـ ۲۴۸۴۲

پونتیاک ـ وانت جمس
شرکت سهامی ایران جمس تلفن ۷۲۳۸۹
ساعت کارنمایشگاه ۸ صبح تایك بعداز ظهر و۴ونیم تا ۸ بعدازظهر
نماینده انحصاری درایران
نشانی ـ خیابان تخت جمشید بین خیابان بهار وجاده قدیم شمیران شماره ۵۸۳ تلفن تعمیرگاه ۷۷۲۸۶۶
آ ـ ۲۵۰۳۲

پسر حاکم قطر در تهران تعلیمات نظامی می‌بیند

شیخ‌عبدالعزیز پسرارشد حاکم قطر«نفرسمت‌راست» و همراهان دیشب وارد تهران گردیدو در فرودگاه مهرآباد مورد استقبال‌قرار گرفت. پسرحاکم قطر مدت شش‌ماه‌در ایران تعلیمات‌نظامی خواهددید

شیخ‌عبدالعزیزفرزندارشدشیخ‌احمد علی آل‌ثانی حاکم قطر دیشب با هواپیمای جت‌شرکت هواپیمائی‌ملی ایران‌واردتهران شد.

گزارش خبرنگاراطلاعات‌حاکیست که‌پسرحاکم قطر بمدت شش ماه در ایران در دانشکده افسری تحت تعلیمات نظامی قرار خواهدگرفت

شیخ‌عبدالعزیز هنگام ورود به تهران، مورد استقبال قرارگرفت. شیخ و ۲۵ تن از همراهان وی‌پس از چندلحظه توقف درفرودگاه‌مهرآباد رهسپار هتل هیلتون گردیدند.

همراه شیخ‌عبدالعزیز که در آینده فرماندهی نیروی دفاعی قطر رابعهده خواهدگرفت، چندتن از مقامات قطر و همسروفرزندانش‌به تهران آمدند.

ولیعهد قطر علاوه بر دیدن یك دوره تعلیمات نظامی از تاسیسات ارتش نوین ایران دیدن خواهد کرد.

شیخ عبدالعزیز و همراهان در مدت اقامت‌درتهران در هتل‌هیلتون اقامت میکنندو برای این منظوریك طبقه از هتل مذکور را دربست در اختیار دارند.

دوم مرداد
روز تعیین خوشبخت‌ها
روز چهارشنبه دوم مرداد در ساعت ۶ بعدازظهر طی برنامه جالبی مراسم قرعه‌کشی حساب های پس‌انداز بانك بازرگانی ایران درمحل اداره‌مرکزی واقع درمیدان سپه (توپخانه) بعمل خواهد آمد
قسمتی ازاین مراسم ازمحل قرعه‌کشی بوسیله تلویزیون ایران پخش خواهدشد
از عموم دارندگان حسابهای پس‌انداز برای شرکت در این مراسم جالب دعوت میشود.
بانك بازرگانی ایران

ایران پیما
قابل توجه اهالی محترم رشت ـ پهلوی
شرکت ایران پیما
با اتوبوسهای دولوکس و درجه‌یك‌آخرین سیستم، آغاز خدمتگزاری خودرا اعلام و باطلاع میرساند از روز ۳ر۵ر۴۷ همه روزه‌درمسیر تهران ـ رشت ـ پهلوی و بالعکس رفت و آمد می‌نماید.
رشت ـ خیابان سعدی نمایندگی ایران‌پیما تلفنهای ۲۹۲۶ و ۲۳۱۹
پهلوی ـ نمایندگی ایران‌پیما
تهران ـ خیابان‌سوم‌اسفند تلفنهای ۳۳۶۳۶۴ و ۳۳۱۷۵۶
تهران ـ خیابان امیرکبیر تلفنهای ۳۰۲۱۷۲ و ۳۰۲۱۷۳ و ۳۳۷۵۷۸ شرکت ایران‌پیما
۱ـ۲ آ ـ ۳۴۶۳۴

قابل توجه داوطلبان شرکت دربرنامه اعزام کارآموز به آمریکا
سازمان برنامه پیرو آگهی‌قبلی باطلاع کلیه‌شرکت کنندگان واجد شرایط دربرنامه اعزام کارآموز به‌آمریکا میرساند تا برای دریافت کارت ورود بجلسه آزمایش (که درروز پنجشنبه ۱۰ امرداد ماه انجام میشود) شخصا درروزهای دوم و پنجم و ششم برنامه اطاق ۹۵۰ مراجعه نمایند. آ ـ ۲۵۱۲۸ سازمان برنامه

فروش مخصوص اجناس تابستانی
فروشگاه بلانش
از فردا شروع میشود کلیه احتیاجات فصل بانوان دوشیزگان و آقایان با قیمت های مناسب بفروش میرسد.
فروشگاه بلانش خیابان فردوسی مقابل فروشگاه‌فردوسی

جوجه کبابی استخرونک
خانواده محترم پذیرائی مینماید. ۱۳۰۱۴ـ۲

آقای دکتر بصلی به‌طهران مراجعت
آ ـ ۱۳۰۷۱

حساب رفاه خانواده بانك بیمه ایران خانواده شما را در پناه خود میگیرد

میدانیم شما هم درجستجوی راه خوشبختی و آسایش خانواده خود هستید، منتهی راهی را طلب میکنید که کوتاهتر و آسانتر باشد
حساب رفاه خانواده بانك بیمه ایران
باجوایز زیر:
یك قطعه زمین هزارمتری
سه قطعه زمین پانصدمتری
از اراضی فرحزاد
پانصدهزارریال جائزه نقدی
بیمه حوادث تاسه میلیون ریال و مزایای فراوان دیگر کوتاهترین و آسانترین راه خوشبختی خانواده‌هاست
و
شما در پناه این جوایز ارزنده احساس آرامش وسعادت می کنید
بانك بیمه ایران