اطلاعات

۲۰ صفحه

سه‌شنبه ۱۵ بهمن ماه ۱۳۴۷ . . . . . شماره ۱۲۸۰۸
. . . . . سال چهل و سوم . . . . . تکشماره ۴ ریال

نخست‌وزیر:

ایران ازمدار عقب‌افتادگی خارج شد

قدرت دفاعی و پیشرفت اقتصادی کشور از هدفهای مهم بودجه است

- رشد اقتصادی سال‌آینده‌نیزحداقل ۱۲درصد خواهد بود
- ایران اکنون قرنها رکورد وسکون‌راپشت‌سر گذارده است
- پیشرفت ما دیگر «پرواز اقتصادی نیست» بلکه «ماهواره ترقی ایران در مرحله خروج از مدار بسته است»

در صفحه چهارم

مراسم نیایش‌در مسجددانشگاه استاد سنگلجی روی منبرهنگام‌ایراد خطابه و انجام مراسم دعاو نیایش دیده می شود .

مراسم نیایش وشکرگزاری ۱۵ بهمن

در مساجد و مدارس برای‌سلامت شاهنشاه دعا شد

در صفحه ۱۷

حمله موشکی بزرگ ویت‌کنگ

- ویتکنگها با موشك و خمپاره به چند شهر و پایگاه حمله بردند
- ویتنام جنوبی مرخصی کلیه افسران وسربازان و کارمندان دولت رالغو کرد
- کلیه نیرو های نظامی ویتنام‌جنوبی بحالت‌آماده باش جنگی درآمدند
- بمناسبت سالگرد حمله پارسال‌ممکن‌است‌ویتکنك بیك‌حمله‌سراسری‌دست بزند

در صفحه ۱۷

اوضاع خاورمیانه عربی وخیمتر شده

- عراق اعلام کرد ۱۰۵ هواپیمای اسرائیلی به مواضع این کشوردراردن‌حمله‌کردند واسرائیل خبر حمله را تکذیب کرد
- اردن‌وعراق اعلام‌نمودنددوهواپیمای‌اسرائیلی را سرنگون کرده‌اند
- آمریکا باتشکیل کنفرانس ۴ کشور برای رسیدگی بوضع خاورمیانه موافقت کرد
- تا ۲ هفته دیگر کنفرانس چهار کشور بزرك تشکیل میشود
- روزنامه ارگان دولت‌سوریه‌نوشت وزیر دفاع عراق بازداشت شد

درصفحه۲

دیروزدرغزه میخواستند «موشه‌دایان» را بانارنجك بقتل برسانند

- نارنجکی که بطرف موشه‌دایان پرتاب شد دو نفر را کشت

زورآزمائی قدرتها

برای انتخاب تیم ملی کشتی شروع شد

۴ قهرمان کشتی ازشرکت در مسابقات محروم شدند

انوری — موحد — صحرائی — سیدعباسی

- شمس‌الدین سیدعباسی شگفتی‌آفرین‌نخستین‌شب مسابقات بود
- موحد ـ سیدعباسی ـ انوری‌وصحرائی‌ازهم‌اکنون درجمع ملی‌پوشها دیده میشوند

در صفحه ۱۶

فهرست کالاهای غیرمجاز اعلام شد

گمرك به پارچه فروشها یك هفته‌مهلت‌داد

- بازرسی بازرسان گمرك نشان داد که اغلب کالاهای‌ایرانی‌مارك‌خارجی‌دارد
- طلا و جواهرات در یك مهلت محدود به فروش میرسد
- لوکس فروشیها امروز مغازه‌های خودرابازکردند

امروز صاحبان چند لوکس فروشی که‌روز گذشته مغازه های خود رابسته بودند ، مجددا کارخودرا آغاز نمودند ولی برای گرفتن مهلت کماکان در تلاش بودند ، آنها مایلند که در یك مهلت جدید همه اشیاء خود را به حراج بگذارند تا بعد دوچار خسارت مالی نگردند .

یك‌مقام گمرك امروز بخبرنگار ما گفت: مسئله جمع‌آوری کالاهای غیر مجاز قابل تمدید نیست ، این کاربحکم قانون جریان‌دارد منتهی برای‌مراعات مغازه‌داران کوشش میشود این اقدام طوری صورت گیرد تا آندسته از مغازه‌داران که تاکنون بجدی بودن تصمیم معتقدنبودند ، بتوانند خودرا جمع و جور کنند . در سه روزه اخیر فقط چند مغازه که با قرعه تعیین‌شد وبیشتر از «مزن» های تهران است مورد بازرسی قرار گرفت و معلوم‌شد که قسمت مهم اجناس این «مزن‌ها» با وجودیکه ایرانی است مارك خارجی دارد .

*** مهلت**

همین مقام در مورد مهلتی که به لوکس فروشیهای آبادان داده شده توضیح داد : در شهرستانها این کار زیر نظر استانداران انجام میگیرد، استاندار خوزستان بعلت وضع‌خاصی که در اثر سیل این استان بوجود آمده و گرفتاریهائی برای اهالی این منطقه پیدا شده است معتقد بود که جمع‌آوری کالاهای لوکس بهتراست کمی‌بتاخیربیافتدو براساس‌اختیارات خود اجرای آنرا چند روزی بتعویق انداخت .

در تهران هم همین‌امربنا بتقاضای منطقی که ازطرف پارچه فروشیهاشده بود انجام گرفت. صنف پارچه فروش تقاضاکرد یك هفته به‌آنهامهلت داده شود تا مغازه‌هائی را برای عرضه این کالا تعیین کنند وبعد پارچه های‌غیر مجاز را در آن مغازه ها با قیمتی که هیئت گمرکی تعیین خواهد کردبه معرض فروش بگذارند .

بقیه در صفحه چهارم

تحویل نمره‌های اتومبیلهااز فرداشروع میشود

در صفحه آخر

اطلاعیه فدراسیون کشتی

این اطلاعیه امروز ازطرف‌فدراسیون کشتی ایران بعلت محرومیت چهار کشتی‌گیر انتشار یافت .

هنگام عزیمت کشتی‌گیران‌برگزیده ایران بمسابقات کاپ تفلیس ، با توجه باین نکته که ورزشکار باید نمونه حسن رفتار و نماینده واقعی کشور باشد واز نظر حفظ شئون ورزشکاری‌تذکرات‌لازم به‌سرپرست واعضای تیم داده شده بود و چون در پایان این سفر ورزشی گزارش های رسیده حاکی است که اخلاق ورفتار برخی از کشتی‌گیران تیم اعزامی مناسب‌رفتار و کردارقهرمانی نبوده است، از آنجاکه بیش ازهر مسئله دیگر به‌اصول جوانمردی و رفتار قهرمانان اهمیت میدهیم رفتار این قبیل افراد را به‌شدت تقبیح کرده و برای آنکه ورزشکاران خاطی بدانند برخلاف گذشته اعمال وکردار آنها درهرمقام وموقعیتی که باشند بیشتر از مدالها و افتخارات عنوانها موردتوجه میباشد تصمیمات زیررا درباره افراد خاطی اعلام میداریم .

۱ـ ابوالفضل انوری قهرمان‌سنگین وزن کتبا توبیخ ودو سال ازدریافت خرج سفر وهزینه ایاب و ذهاب محروم میگردد .

۲ـ جهانگیر عبدالباقر قهرمان وزن ۷۵ کیلو، محمد حاج کاظمی در ۶۲ کیلو، خیراله امیری در ۱۰۰ کیلو وحسین تهامی هرکدام بمدت یکسال ازشرکت درمسابقات داخلی وخارجی‌محروم میگردند، سرپرست تیم اعزامی نیز برای مدت دوسال از همراهی تیم در سفرهای خارجی محروم شده است، ضمنا فدراسیون لازم میداند از آقای علی غفاری مربی تیم وکاظم غلامی شرکت ـ کننده وزن ۶۸ کیلو برای حسن رفتار شایسته سپاسگزاری نماید .

برف و سرما بمرکبات شمال خسارت زد

- کارشناسان کشاورزی اظهارنظر میکنند که سال زراعی آینده از نظرآبهای زیرزمینی سال امیدبخشی است

سرماوبرف و بارندگی در هفته‌های اخیر خسارات فراوانی بمرکبات‌شمال و مناطق جنوبی کشور وارد آورده است .

باغداران مرکبات‌شمال امسال‌پیش بینی میکردند که محصول زیادتری داشته باشند ولی سرمای شدید و بخصوص برفهای سنگین مقدارزیادی از پرتقالهای آنها را که روی درخت بود از بین برد و محصول را دچار پخزدگی‌کرد میزان یخزدگی نارنگی کمتر است .

تعدادی از باغداران شمال باپیش بینی سرمای شدید امسال « زودتر محصول باغات خودرا جمع‌آوری و بفروش‌رسانده بودندولی عده‌زیادتری از باغداران که محصولشان دیررس بود و یا میخواستند قیمت بیشتری ازفروش پرتقالهای خود بدست‌آورند محصولشان دچار سرما زدگی شدو تقریباازبین رفت همچنین تعدادزیادی

بقیه در صفحه‌چهارم

ابلاغ عنایات شاهنشاه به نخست‌وزیر

شاهنشاه آریامهرمراتب رضامندی خاطر خود را در مورد کوشش هائی که برای مبارزه با سیل خوزستان و فارس از طرف مسئولین انجام‌گرفت اعلام فرمودند و امروز این تلگرام از سویس بعنوان نخست‌وزیر مخابره گردید .

اعلیحضرت همایون شاهنشاه‌آریامهر از زحمات جنابعالی قدردانی و مقرر فرمودند از کلیه مقامات کشوری و لشکری‌که دراین مورد جدیت نموده و زحماتی کشیده‌اند قدردانی شود.

مساله‌فرش وکارگاهها

در جلسه دیروز سنا موردبحث قرارگرفت

در صفحه ۱۵

رهبر جنگجویان‌آزادی موزامبیك بقتل رسید

تیره رئیس جمهوری تانزانیا بمناسبت مرك رهبر آزادی خواهان موزامبیك از آفریقائیان خواست که بر شدت مبارزه خود علیه‌استعمار بیافزایند

درصفحه۲

۳۰۰میلیون تومان خسارت خرابی اسفالت های تهران است

در صفحه ٤

جشن‌عروسی خریدخانه تأسیس‌مغازه‌خرازی‌فروشی تأسیس کارگاه‌قالی‌بافی استفاده از اتومبیل پیکان

اینست برنامه برنده جایزه یك میلیون ریالی وقهرمانان شانس هفته گذشته بلیطهای اعانه ملی .

در صفحه نهم چاپ شده است

بانك‌سپه

شعبه این بانك درتهران خیابان سعدی جنوبی در تاریخ شانزدهم بهمن ۱۳۴۷ افتتاح وآماده انجام کلیه امور بانکی خواهدبود .

آ ـ ۷۰۱۹۸

آگهی انتخابات شورای داوری گنبدکاوس

در اجرای قانون تشکیل شورای داوری مصوب تیرماه ۱۳۴۵ وزارت دادگستری در نظر دارد در شهر گنبد کاوس یك حوزه شورای داوری تشکیل دهد .

انتخاب‌کنندگان میتوانند جهت ثبت‌نام‌خود و گرفتن کارت شرکت در انتخابات از اول وقت شنبه سوم تاپایان روز جمعه ۹ اسفند ۴۷ از ساعت ۸ صبح تا۱۲ ظهر واز ۱۴ تا۱۶ به محل های زیر مراجعه نمایند .

۱ـ مسجد جامع
۲ـ مسجد تراکمه
۳ـ سالن دارائی

ضمنا داوطلبان عضویت شورای مذکور نیز باید ظرف همین مدت تقاضای خودرا بضمیمه مدارك صلاحیت بدفتر دادگاه شهرستان گنبدکاوس تسلیم دارند ـ پس از انقضای مدت تقاضای عضویت و ثبت‌نام پذیرفته نخواهد شد . م‌الف ۱۱۰۹۰۹

آ ـ ۷۰۱۸۴ وزارت دادگستری

میخچی ـ بازار

بهترین پارچه‌های‌بشمی انگلیسی مردانه رسید . تلفن ۳۵۴۲۱

آ ـ ۶۹۵۱۴

دوشنبه ۲۱ بهمن

مشخصات فنی امتیازات جدید و بهای رسمی

پیکان ۴۸

باطلاع ملت ایران میرسد

سرمقاله

بیست سال پیش، در همین روز...

امروز پانزدهم بهمن است ویکبار دیگر خاطره تلخ سوءقصدی که‌بیست سال پیش در چنین روزی بمرحله اجرا گذارده شد و خوشبختانه مشیت‌الهی آنرا عقیم گذارد، تجدید میشود.

تاسال ۱۳۳۷ پانزدهم بهمن ماه برای ملت ایران روزی‌فرخنده ومسعود بشمار بود، زیرا این روز مصادف میشد با جشن استقلال دانشگاه تهران‌و شاهنشاه بسائقه‌روح دانش‌پروری‌و فرهنگدوستی وبالاخص علاقه‌خاص خود بدانشگاه تهران همه‌ساله روز پانزدهم بهمن بدانشگاه تشریف‌فرما شده درجشن دانشگاه ودانشگاهیان شرکت میکردند.

بعداز ظهر روز پانزدهم بهمن سال ۱۳۳۷ نیز بنا بمعمول اتومبیل شاهنشاه در محوطه مدخل دانشکده حقوق توقف کرد و شاهنشاه قدم بصحن دانشگاه نهادند که ناگهان دست خیانتکاری ازآستین بدرآمد و طپانچه‌ای را که‌از فاصله چندقدمی بسوی شاهنشاه نشانه گرفته‌بود پنج‌بار شلیک‌کرد. اما لحظه‌ای بعد وقتی شاهنشاه بسلامت برپای ایستاده و شخصا در اتومبیل قرار گرفتند تابرای پاسمان زخمهائی که گلوله‌ها برسطح بدن و صورت معظم‌له باقی گذارده بود عازم بیمارستان شوندهمه دریافتند دستی قویتر وبالاتر از همه دستها شاهنشاه رااز گزند توطئه شوم دشمنان استقلال وقومیت ایران درامان داشته است.

قطعا بسیاری از خوانندگان جوان ما آن حادثه را که امروز بیست‌سال برآن میگذرد وازجمله شگفت‌انگیزترین وقایع تاریخ بشری است بیاد ندارندوبملاحظه اهمیت موضوع بی‌مناسبت‌نیست عین واقعه را از خاطرات شخص شاهنشاه نقل‌کنیم:

«شخصی که نسبت‌بمن سوءقصد کرده بود و بعنوان عکاس به‌آن محل راه یافته‌بود دومتر بیشتر بامن فاصله نداشت ولوله طپانچه خودرا بسینه‌من قراول رفته‌بود. من واو هردو در روبروی هم‌قرار گرفته بودیم وکسی نزدیک مانبود که‌بین ما حائل باشد وازنرو میدانستم که هیچ‌مانعی برای اینکه تیرش بهدف برسد درپیش نداشت. عکس‌العملی که درآن لحظه فراموش نشدنی از خودنشان دادم هنوز درخاطرم است. فکر کردم که خود را بروی او بیندازم ولی فورا متوجه شدم که‌اگر بطرف اوجستن کنم نشانه‌گیری اورا آسان‌خواهم کرد واگر فرار کنم از پشت سر هدف‌قرار خواهم گرفت. ناچار فورا شروع بیك سلسله‌حرکات مارپیچی کردم تا مطابق یك‌تاکتیك نظامی طرف را در هدف‌گیری گمراه کنم. ضارب مجددا گلوله دیگری شلیك نمود که‌شانه مرازخمی کرد وخارج نشد و من احساس کردم که دیگر خطری متوجه من نیست وزنده‌ام. ضارب باغضب بسیار اسلحه را برزمین زدو خواست فرارکند ولی از طرف افسران واطرافیان من محاصره شدو متاسفانه بقتل رسید و محرکین اصلی او درست معلوم نشدند». اگرچه ضارب درین حادثه جان داد و بفرموده شاهنشاه اسرار خود را بگور برد، اما علل وجهات سوءقصد پانزدهم بهمن ازنظر حقیقت پژوهان پنهان نماند.

برای کشف ریشه های حادثه پانزدهم بهمن کافی است زمان حادثه و حوادثی را که از ابتدای سلطنت شاهنشاه تااینزمان بر مملکت ماگذشته بود ملاك تحقیق وتفحص قرار دهیم.

طی‌هفت سال سلطنت شاهنشاه که‌از شهریور ۱۳۲۰و بلافاصله پس‌از اشغال نظامی ایران آغاز میشد، سیاست های اجنبی که سالیان دراز مترصد تحصیل منافعی درین سرزمین میبودند وبا استقرار قوای خارجی درین کشور تصور میکردند زمان تحقق بخشیدن به‌آن خیالات‌فرارسیده است مقاصدخودرا اشکار ساخته وبارها برای تامین این‌مقاصد. بزمینه‌چینی پرداخته بودند، اما همواره خود را بامقاومت پادشاه جوان کشور روبرو می‌یافتند که دلاورانه قد علم‌میکرد ودر آخرین لحظه نقشه هائی را که‌به ابتکار اجنبی طرح‌وبدستیاری عوامل ودست‌پروردگان اجنبی بموقع عمل گذاشته شده بود بهمت مردانه خویش نقش برآب میکرد.

ظرف این هفت‌سال مدعیان و دشمنان ایران موفق شده بودند سنگرهای ملی‌را که احتمال داشت وجودشان مانع پیشرفت و اعمال مقاصدایشان باشد یکی بعدازدیگری درهم شکسته ویا از اثر انداخته بودند. ملت‌چنان دستخوش مشکلات و مصائب‌ناشی ازجنك و اشغال نظامی کشور بود که رمق جنبیدن و مقاومت ورزیدن در مقابل نفوذ سیاسی و نظامی بیگانه رانداشت. مجلس که‌میبایستی بعنوان مظهر اراده ملت در مقابل دسایس بیگانه ایستادگی کند خودجولانگاه عوامل بیگانه شده بود و دست‌نشاندگان اجنبی توانسته بودند اراده اکثریت رادر مجلس‌منکوب ومقهور مانورهای خود کنند. دولت نیز درین شرایط وجودی بود متزلزل ونایافته ازهستی‌بخش که طبیعتا قادر نبود هستی‌بخش و مدافع‌منافع ملی واقع شود. تنهاسنگر باقیمانده سنگر سلطنت بود، سنگری که‌شاه‌جوان مملکت یك‌تنه در آن میجنگید و دسائس دشمنان‌وطن ونقشه‌های توسعه‌طلبانه بیگانه‌راخنثی میکرد.

درچنان محیطی سوءقصد پانزدهم بهمن روی داد. سوءقصدی که ماهرانه طرح شده‌بود وبا اجرای آن دشمن میخواست سدی راکه‌در مقابل توطئه‌های ایران برباده پافشاری وایستادگی‌میکرد بوسیله این توطئه شرم‌آور وخائنانه از میان بردارد وبلامنازع در مقام تامین منافع ومقاصد دیرینه خودبرآید. پس دستی که در پانزدهم بهمن ۱۳۳۷ بروی شاهنشاه بلندشد دستی ناشناخته نیست. این‌دست دسیسه و خیانت بود که باتیراندازی بطرف شاهنشاه درحقیقت مظهر استقلال و تمامیت ارضی و تمدن تاریخی ایران راهدف گرفته بود. اما دست غیب که همواره درسخت‌ترین لحظات وتاریکترین ادوار تاریخ محافظ و نگهبان این مرز و بوم بوده است برسینه اوزد و آن توطئه‌ضدملی را عقیم ساخت.

وباین مناسبت، بعداز بیست سال یکبار دیگر با فرارسیدن پانزدهم بهمن‌ماه درسراسر کشور مراسم شکرگزاری برگزار میشود وملت ایران برای سلامت شاهنشاه زبان بدعا میگشاید.

رهبر جنگجویان موزامبیك بقتل رسید

دارالسلام - آسوشیتدپرس - دکترادواردوموندلین، رئیس جبهه آزادی بخش موزامبیك شب گذشته دریك خانه‌ییلاقی در دار السلام توسط قاتل ناشناسی با گلوله‌به قتل رسید. این خانه ییلاقی متعلق به‌خانم بت کینك آمریکائی، مدیر کمپانی صدور جواهرازتانزانیاست. این خانه در حدود ۴۰۰ متر از کاخ نیرره رئیس جمهوری‌تانزانیا فاصله دارد.

بهمین مناسبت جبهه‌آزادیبخش موزامبیك که‌علیه‌تسلط استعماری پرتقال‌برانگولاوموزامبیك میجنگد جشن های فردا را که به مناسبت هشتمین سالگرد آغاز جنك آزادی بخش قراربود تشکیل شود لغو کرد.

منابع‌دیگرمیگویند موندلین بر اثر انفجار بمبی مرده‌استو اورابا تیر نزده‌اند. این منابع میگویند بمب‌مزبور که‌زیرصندلی او درخانه ییلاقی گذاشته شده بود منفجرشد وبلافاصله اوراکشت. جبهه‌آزادی بخش ملی فقط مرك موندلین را تائید کردوتوضیح بیشتری نداد.

منابع دولتی تانزانیا و پلیس جبهه‌آزادی بخش مایل نبودند در باره این‌قتل باخبرنگاران صحبت کنند.

موندلین که از سال ۱۹۶۳ جنگجویان افریقائی را علیه‌پرتقال رهبری می کرد در ۱۸ ماه اخیر گرفتار منازعات داخلی شده‌بود. گروهی از مخالفان او که بادامه رهبریش اعتراض‌داشتند به مرکز جبهه در دارالسلام حمله کرده و آنرا اشغال نموده‌بودند، اماپلیس تانزانیا آنها را اخراج کرده‌بود.

جولیوس نیرره رئیس جمهوری تانزانیا امروز به مناسبت مرك موندلین اعلامیه‌ای صادر کرد واز مبارزان آزادی افریقا خواست‌به عنوان آخرین‌ادای احترام به موندلین، برتلاش خودبرای آزاد کردن‌بقیه‌افریقا از چنك استعمار بیفزایند واین بهترین‌راه‌سوگواری برای‌اوست.

دولتهای اردن‌وعراق اعلام کردند که دوهواپیمای اسرائیلی را سرنگون کرده‌اند

اسرائیل حمله ۱۵ هواپیما رابه مواضع عراق تکذیب‌کرد

رادیو بغداد گفت:

۱۵ هواپیمای اسرائیلی بمواضع‌عراق در اردن‌حمله کردند

بغداد - خبرگزاریها - رادیوبغدادباردیگرهواپیما های اسرائیلی را به حمله علیه مواضع نیروهای عراقی در اردن متهم کرد. رادیو بغداد از قول سخنگوی ارتش عراق گفت۱۵هواپیمای‌اسرائیلی مواضع ارتش عراق‌رادرشمال اردن‌بمباران‌کردند. بنابگزارش رادیو بغدادحمله‌هواپیماهای‌اسرائیلی بمواضع عراقی ۲۵ دقیقه‌طول‌کشیده‌وآتشبارهای ضد هوائی عراق دو فروند از هواپیماهای مهاجم را سرنگون ساخته‌اند.

سخنگوی ارتش عراق توضیح‌داده که‌این‌هواپیماها در ارتفاعات «جولان» سقوط کرده‌اند و در حمله هوائی اسرائیل فقط یك سرباز عراقی‌زخمی‌شده است. دولت اسرائیل بلافاصله حمله به‌مواضع عراقی را تکذیب کرد.

سخنگوی ارتش اسرائیل قبلا اعلام کرده بودکه دو هواپیمای اسرائیلی مواضع نیروهای‌اردنی رادرشمال‌دره«بیسان» بمباران کرده‌اند.

در عمان سخنگوی نظامی اردن گفت در حمله‌دیروز، هواپیماهای شکاری‌اسرائیل منطقه شمال دره اردن رابا بمب های ناپالم بمباران کردندوی گفت‌این حمله تلفاتی ببار نیاورد ولی خسارات فراوانی واردساخت.

سخنگوی‌ارتش‌اردن گفت که دو هواپیمای مهاجم ازطرف آتشبار های ضد هوائی سرنگون شده‌است در حالی‌که فرماندهی عراقی اعلام کرده‌بود که این هواپیما هاپس‌از اصابت گلوله آتشبار های ضدهوائی عراق سرنگون شده‌اند.

متن اعلامیه رسمی که در عمان انتشار یافته باین شرح‌است: آتشبار های اردن دیروز دوهواپیمای اسرائیلی‌راسرنگون ساختند این‌هواپیما هاجزو دواسکادران هوائی‌اسرائیل بودند که بر فراز مواضع نیرو های مادر شمال کشور پرواز کردند. نخستین هواپیمادر حالی که دود وآتش از آن برمیخاست در جنوب طبریه سقوط کردو دومین‌هواپیما در ارتفاعات «جولان» در سوریه اشغالی سرنگون گردید.

در تل اویوسخنگوی ارتش اسرائیل اعلام داشت که گزارش های منابع عراقی واردنی دایر بر اینکه دو هواپیمای اسرائیلی در جریان حمله دیروز سرنگون شده‌اندعاری‌ازحقیقت‌است‌سخنگوی نظامی‌اسرائیل توضیح داد دوهواپیمای اسرائیلی که‌روز دوشنبه مواضع واقع در دره اردن را بمباران کردند صحیح وسالم به فرودگاه خود بازگشته‌اند.

*** آزاد شدند**

سه‌دختر جوان عرب در منطقه غزه که‌دیروز دریکی‌از دادگاه‌های اسرائیل از۲تاسه‌سال زندان‌محکوم شده‌بودند بدستور فرماندارنظامی غزه آزاد شدند. این دختران‌عرب باتهام همکاری باسازمان آزادی بخش فلسطین و «کمك‌به‌دشمن» محکوم به حبس شده‌بودند ولی فرماندار نظامی غزه‌حکم محکومیت آنها را لغو کرد. بدنبال‌احضار این سه دختر جوان بدادگاه و محکوم شدن آنها تظاهرات عظیمی ازطرف زنان‌عرب برپا شد که‌در جریان آن بیش‌از نود زن مجروح شدندوچهل‌نفرآنهاهنوزدربیمارستان بستری هستند.

محمود ریاض وزیر امورخارجه مصرامروز ضمن تلگرافی که به عنوان اوتانت دبیرکل سازمان ملل متحد مخابره کرده‌عملیات‌وحشیانه مقامات اسرائیلی را علیه زنان عرب در منطقه غزه محکوم کرده‌است.

وزیرامور خارجه مصر از اوتانت درخواست کرده‌است که رونوشت تلگرام در باره‌اقدامات وحشیانه اسرائیلی ها نسبت به غیر نظامی های منطقه غزه‌بین اعضای شورای امنیت‌توزیع شود.

وزیرامور خارجه مصر تلگرام مشابهی نیز به رئیس کمیسیون حقوق بشر سازمان ملل متحد مخابره کرده‌است.

*** تمرکز چریکها**

سخنگوی اسرائیل گفت که واحد های چندسازمان چریکی‌عرب درجنوب لبنان متمرکز شده‌اندو ممکن‌است از آنجا علیه‌اسرائیل اقدام کنند. وی گفت تمرکز چریکها باعلم و اطلاع کامل‌مقامات دولتی لبنان است.

در قاهره جلسه‌ای با شرکت

بقیه در صفحه پنجم

میخواستند موشه‌دایان را بکشند

غزه - امروز تلاشی که برای منفجرکردن‌اتومبیل حامل‌ژنرال موشه‌دایان وزیر دفاع اسرائیل بعمل آمد باشکست مواجه شد. موشه‌دایان به‌ از تظاهرات عظیم زنان و دختران عرب در غزه وارد این منطقه شده تا از نزدیك اوضاع را بررسی کند هنگامیکه اتومبیل‌حامل موشه‌دایان از مقابل یکی از اردوگاه های عربها می‌گذشت نارنجکی بطرف آن پرتاب شد. نارنجك به‌اتومبیل موشه دایان اصابت نکرد اما براثر انفجار آن یك کودك ۷ ساله‌و یك‌جوان ۲۰ساله کشته شدند و ۱۰ نفر مجروح گردیدند.

● اشغالگر نظامی

امریکا روز دوشنبه‌از اسرائیل خواست که در رفتار با اعراب سرزمین های اشغالی مفاد قرارداد ۱۹۴۹ ژنو را مراعات کند.

خانم کونتر نماینده امریکا در کمیسیون مقام زن گفت امریکا پیوسته نظر خود را در موردرعایت حقوق بشری در تراژدی مداوم خاورمیانه ابراز کرده. وی به مجروح شدن ۹۳ دختر مدرسه عرب در غزه، ضمن تظاهراتی برضد تسلط اسرائیل، اشاره‌کرد و گفت امریکا اسرائیل را یك اشغالگر نظامی میداند و معتقد است اسرائیل بایدمقررات قطعنامه شورای امنیت رادرباره حفظ‌حقوق انسانی مراعات کند.

امریکا با کنفرانس ۴ کشور موافقت کرد

واشنگتن- یونایتدپرس-خبرگزاری فرانسه - پرزیدنت نیکسون بعداز مدتی مذاکره و مشورت باهمکاران نزدیك خود تصمیم گرفت پیشنهاد فرانسه را درمورد تشکیل کنفرانسی از نمایندگان چهار کشور بزرك برای حل مسئله خاورمیانه عربی بپذیرد . به وزارت خارجه امریکا دستور داده شد که ظرف یکی دو روز آینده موافقت امریکا را به اطلاع دولت فرانسه برساند .دولت های شوروی و انگلستان نیز قبلا موافقت خودرا باپیشنهاد ژنرال دوگل اعلام کرده بودند در عین حال گفته شد که نیکسون درصدد است راه را برای تجدید مناسبات سیاسی آمریکا و مصر هموار کند هنگام افتتاح ریاست جمهوری نیکسون عبدالناصر پیام تبریکی برای او فرستاد که درمحافل سیاسی بعنوان تمایل ناصر به برقراری مناسبات سیاسی بین دو کشور تلقی شد .

*** ظرف ۲ هفته**

از طرفی امروز در سازمان ملل اعلام شد که ممکن است کنفرانس ٤ کشور بزرك ظرف دوهفته آینده در سازمان ملل تشکیل شود .

مقامات سازمان ملل گفتند که میتوانند تسهیلات لازم را برای مذاکره چهار دولت بزرك در مورد خاورمیانه فراهم کنند ، اما نوزاز آنها خواسته نشده است که چنین کاری انجام دهند . امیدواری به مذاکرات چهار دولت بزرك در چهارچوب سازمان ملل متحد پس از آن که نیکسون پیشنهاد فرانسه را دراین مورد پذیرفت ، افزایش یافته است . شرکت کنندگان در این کنفرانس روسای هیئت های نمایندگی چهار دولت بزرك خواهند بود و ممکن است جلسه در دفتر اوتانت در طبقه ۳۸ عمارت سازمان ملل تشکیل شود و در صورت تشکیل کاملا محرمانه خواهد بود .

چارلزیوست نماینده آمریکا در سازمان ملل که برای شرکت در جلسه شورای امنیت ملی امریکا در مورد خاورمیانه به واشنگتن آمده بود ، امروز به نیویورك برمیگردد .

ازشوروی یاکوب مالیك و از انگلیس لرد کادرون شرکت خواهند کرد .

یك دیپلمات عرب که بسیاربه این مذاکرات علاقمند است گفت کلید موفقیت یا شکست این مذاکرات در دست آمریکاست ، زیرا آمریکا تنها دولتی است که میتواند به اسرائیل برای صلح فشار بیاورد یکی از هدف های مذاکرات چهار دولت بزرك تزریق روح جدیدی در ماموریت یارینك است که دوسال است مرتب میکوشد نظریات رهبران اعراب و اسرائیل رابهم نزدیك کند ولی فعالیت های او حاصلی نداشته است .

درمحافل سیاسی پایتخت آمریکا گفته میشود که تصمیم نیکسون در مورد قبول اصل مذاکرات چهارجانبه در جلسه شورای امنیت ملی امریکا گرفته شده است .

در این جلسه «هنری کی‌سینگر» گزارش کاملی از آخرین تحولات اوضاع خاور میانه باطلاع اعضای شورای امنیت ملی امریکا رسانیده است ، **مشاور مخصوص پرزیدنت نیکسون خاطر نشان ساخته است هرگونه تصمیمی که از خارج باعراب واسرائیل تحمیل شود دوامی نخواهد داشت و پیشنهاد کرده است که امریکا ،شوروی، فرانسه ، انگلیس باید فرمولی تهیه کنند که دولتهای عربی واسرائیل آن رابمیل خود بپذیرند .**

وی اظهار عقیده کرده است که تنها با تخلیه سرزمین های اشغالی از طرف اسرائیل و شناسائی حاکمیت اسرائیل از طرف کشور های عربی میتوان یك صلح پایدار در خاورمیانه برقرار کرد ولی در محافل سیاسی امریکا گفته میشود که نمی‌توان انتظار داشت اسرائیل تا وقتی که تضمین کافی بدست نیاورده است حاضرشود که نیروهای خود را از سرزمین های اشغالی خارج کند .

هنوز دولت امریکا رسما پاسخ پیشنهاد فرانسه راتسلیم نکرده است.

*** راه حل تحمیلی**

لوی‌اشکول نخست‌وزیر اسرائیل‌از پرزیدنت نیکسون خواسته است که باراه حل تحمیلی کشور های بزرك به خاورمیانه مخالفت کند . منابع نزدیك به اشکول میگویند وی در پیامی که برای نیکسون فرستاده، خواسته است که در راه مذاکرات مستقیم اعراب و اسرائیل پافشاری کند ، زیرا اسرائیل راه حل تحمیل شده ازخارج را تحمل نخواهد کرد .

تظاهرات اسرائیلیان علیه اعدام ۹ نفر یهودی در عراق در گوشه وکنار دنیا ادامه دارد .

دیروز درنیویورك مجددا عفده‌ای‌از یهودیان دست بتظاهرات زدند و یك طناب را که‌بصورت طناب دار پیچیده شده بود بشاخه درختی که در نزدیکی اقامتگاه نمایندگان عراق در سازمان ملل قرار داشت آویختند . پلیس جوانی‌را که‌درعکس، بالای‌درخت‌دیده میشود باتفاق ٤ نفر دیگر بازداشت کرد .
عکس رادیوئی اطلاعات

یکمیلیون لهستانی به آنفلوآنزا مبتلا شدند

ورشو- خبرگزاری فرانسه - انفلوآنزای هنك کنگی زندگی اجتماعی‌را در لهستان کاملا فلج کرده‌وتاکنون بیش از یك میلیون نفردراین کشوربراثر این بیماری بستری شده‌اند تنها در شهرورشو شماره مبتلایان به‌بیماری آنفلوآنزا به۳۱۹ هزارنفر میرسد . این عده یك چهارم جمعیت‌پایتخت لهستان راتشکیل میدهد. دومین کانون بیماری شهر «لودز »است که در آنجا۱۳۰ هزارنفر براثر انفلوآنزا از فعالیت باز مانده‌اند بااین‌حال تعدادتلفات ناشی‌از این بیماری زیاد نیست‌تاکنون فقط سی نفر بر اثر آنفلوآنزای هنك کنگی جان سپرده‌اند . گزارش های رسیده‌حاکی‌است که کاردینال‌ویزنسکی» اسقف اعظم لهستان نیز ازده روز قبل‌براثر ابتلابه آنفلوآنزا بستری شده‌است .

«پنجه‌سیاه» ازسردبیران مطبوعات چکسلواکی انتقام‌میگیرد

پراك -رویتر -یك سازمان مخفی طرفدار شوروی که خود را«پنجه سیاه» مینامد ومدعی است ۵۰هزار عضو دارد تهدید کرده است که سردبیران اصلاح طلب مطبوعات چکوسلواکی را«شکار خواهد کرد» نامه‌ای از سازمان پنجه سیاه ،جزو دهها نامه شدیدالحن بوده است که به اتحادیه روزنامه‌نگاران‌چك - اسلواکی فرستاده شده است .

«پنجه سیاه» درنامه تهدیدآمیز خود نوشته ، شما رسوا کنندگان مبتذل کمونیسم که کارگران را میخواهید تحمیق کنید بدانید که ۵۰هزار عضو پنجه‌سیاه شما را از آشیانه های کثیفتان که ماجراجویان غربی برایتان ساخته‌اند خواهند ربود .

چندتانامه دیگر نیز لحن‌ضدیهودی دارد. ازجمله خانمی نوشته است : شما مستحق هیتلر دیگری‌هستید. که‌میدان ونچسلاس را باجمجمه های کثیف شما بخصوص ، جمجمه های سردبیران گندیده مغزتان ، آذین کنند .

همزمان بااین حزب کمونیست چکوسلواکی وسازمان های‌اجتماعی این کشور قول دادند که از دعوت دولت به حفظ قانون و نظم حمایت کند . بسیاری از گروه ها نیز با گروه چریك ملی موافقت نشان دادند که‌ازفعالیت گروه های‌افراطی درمطبوعات ورادیو ها بشدت انتقاد کند .

اعضاء شورای شهر پراك در اعلامیه‌ای خواستار رفع سریع بی- نظمی هائی شده‌اند که در شهر پراك بوقوع پیوسته است .

بطور کلی موج آرامش طلبی بدنبال طغیانهای هفته‌های اخیر در چکوسلواکی محسوس است .

خودسوزی

یك مرد سی ساله چکسلواکی که هویت او هنوز فاش نشده‌است دیروز درحالی که ‌توشابه الکلی زیادی خورده بود پس از آنکه از سرکار خود بخانه‌اش بازگشت مقدار زیادی بنزین روی لباسش ریخت و خودرا آتش‌زد. اطرافیانش بلافاصله آتش را خاموش کرده واورا به بیمارستان منتقل ساختند یك کودك ۱۲ ساله‌نیز بعلت‌اینکه در امتحان ریاضی رد شده است خود را بدار آویخته است .

وزیردفاع عراق توقیف شد

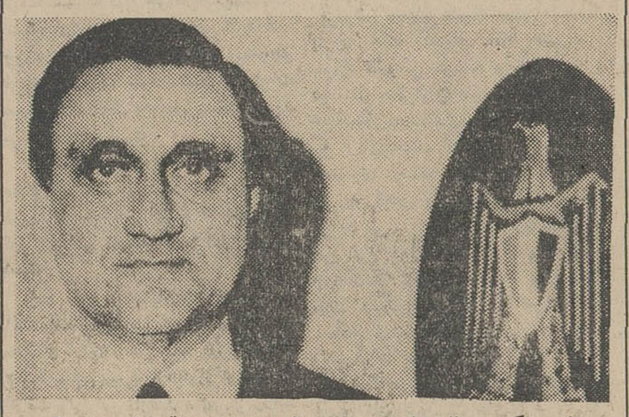

این عکس عدنان پاچه‌چی وزیر خارجه سابق عراق‌ونماینده این‌کشور در سازمان ملل متحد است‌که چند روزقبل استعفاء کرد . اکنون‌روزنامه الثوره ارگان حزب بعث حاکمه درعراق پیشنهاد کرده که از عدنان پاچه‌چی سلب تابعیت‌شود . این‌عکس پاچه‌چی را در کنار آرام دولت عراق نشان میدهد .

بیروت- رویتر - از بغداد گزارش رسیده که ژنرال حردان التکریتی معاون رئیس جمهوری و وزیر دفاع عراق از حکومت اخراج شده ودر خانه‌اش تحت نظر قرار گرفته است .

روزنامه الثوره ارگان حزب‌بعث سوریه نوشت حکومت عراق در آستانه سقوط است ، و پیش‌بینی کرد که حکومت‌جدیدی باشرکت التکریتی وصالح‌مهدی عماش‌وزیر کشور بزودی تشکیل خواهد شد.

الثوره از قول مسافران بغداد نوشته است که مبارزه داخلی در عراق باوج خود رسیده و توقیف های دسته‌جمعی و ترور علیه عناصر مترقی بعمل می آید .

الثوره نوشت تحت نظر قرار گرفتن التکریتی پس از آن‌بود که هواداران نظامی‌او را ازپادگان های اطراف‌بغداد‌به‌جا های‌دوردست منتقل کردند . محافل دولتی‌عراق در برابر ادعای الثوره‌هنوز عکس- العملی نشان نداده‌اند .

● توقیف شد

دولت عراق اعلام کرد که یك سرباز ۲۰ ساله عراقی باتهام قتل سرهنك کریم‌مصطفی‌نصرت توقیف شد . وی اعتراف کرد که ۹ روز پیش این سرهنك دستچپی ۴۳ ساله را کشته است .قبلا بعثی‌های سوریه رژیم عراق را مسئول این قتل دانسته بودند . سرهنك مزبور ظاهرا طرفدار بعثی‌های سوریه‌بوده است.رادیو بغداد گفت خدیرالفحد نام‌سرباز مزبور است که‌اعتراف کرد پس از یك جلسه مشروب خوری مفصل در آپارتمان نصرت با او دعوایش شده ووی‌را باخنجر کشته است .

● سلب تابعیت

روزنامه الثوره ارگان حزب نیمه‌رسمی حزب‌بعث عراق امروز نوشت که دولت‌عراق باید ازعدنان پاچه‌چی نماینده سابق عراق در سازمان ملل متحد سلب تابعیت کند .

عدنان پاچه‌چی که درگذشته مدتی پست وزارت‌امور خارجه‌عراق را بعهده داشت‌چند روزقبل «بعلل شخصی» از سمت سفیر کبیری‌آن کشور در سازمان ملل متحد استعفاء کرد .

الثوره نوشته است روشی که عدنان پاچه‌چی‌درپیش گرفته‌بروش طبقه‌ای شباهت دارد که ملت از دست آنها دچار رنج و مشقات زیادی شده است . عدنان پاچه‌چی اظهار عقیده کرده‌بود که حلق‌آویز کردن جاسوسان در بازار بغداد کار خوبی نبوده است .

نیکسون تا ۲ ماه دیگر به اروپاسفر میکند

واشنگتن - خبرگزاری فرانسه پرزیدنت نیکسون اعلام داشت‌تادو ماه‌دیگر یعنی‌قبل از تشکیل‌جلسه سالانه شورای اتحادیه آتلانتیك شمالی‌ازکشور های اروپای غربی دیدن خواهدکرد . هنوز برنامه سفر رئیس جمهوری جدیدامریکا تعیین نشده‌است‌ولی قدر مسلم این‌است که نیکسون دراین سفر از شوروی دیدن‌نخواهدکرد. ظاهرا رئیس جمهوری امریکا سفر خود را از پاریس آغاز خواهدکرد‌پس‌از آن از چند کشور غربی دیگر ازجمله‌آلمان دیدن خواهدکرد .

نیکسون قراراست دومین کنفرانس مطبوعاتی خود را روز ۵ شنبه در کاخ سفیدواشنگتن تشکیل دهدو ممکن‌است در این‌جلسه توضیحاتی بیشتری درباره سفر آینده خودبه خبرنگاران بدهد.

انستیتوی پیونداعضاء

مسکو - «ولادیمیر نیماکف» رئیس آکادمی پزشکی شوروی اعلام‌داشت که در آینده نزدیك یك انستیتوی پیوند اعضاء بدن در شوروی تاسیس خواهد شد انستیتوی جدید در چهار چوب آکادمی پزشکی شوروی بفعالیت خواهد پرداخت .

دیپلمات چینی در هلند

لاهه- سخنگوی‌رسمی دولت هلند اظهار داشت «لیائوهوشو» دیپلمات سابق چین کمونیست که‌ازده روز قبل خود را در اختیار مقامات هلندی قرار داده همچنان در این کشوربسر میبرد .

اخیرا شایع شده بود که دیپلمات چین‌کمونیست بآلمان غربی رفته است .

سخنگوی دولت هلند گفت‌که هنوز «لیائو» رسما از دولت هلند تقاضای پناهندگی نکرده است . گزارشهای قبلی حاکی بود که وی برای سازمان«سیا» فعالیت میکرده‌است

تکذیب کرد

بیروت - قاضی عبدالرحمن ایریانی رئیس جمهوری یمن‌این خبر را تکذیب کرد که توطئه‌ای برای کشتن او و حسن العمری نخست وزیر یمن در کار بوده است . سفارت یمن در بیروت اعلام کردکه تلگرافی از ایریانی دایر بر این مطلب دریافت‌کرده است . قبلا خبرگزاری های خارجی از قول ایریانی چنین گزارشی داده بودند .

استفاده از «سلاح‌اتمی» در مانورهای امریکاوآلمانغربی

لندن- دنیس هیلی‌وزیر دفاع انگلیس که بتازگی از شرکت در جلسه کنفرانس بین‌المللی دفاع‌در مونیخ برگشته گفت یقین دارد که آمریکا و متحدان اروپائی ناتو از اخطار او دایر براینکه ممکن است در جنك علیه شورویها سلاح اتمی بکار برده شود ، حمایت میکنند.

هیلی دراین کنفرانس گفته بود که دفاع عادی غرب در عرض چند روز پس‌از یك حمله بزرك شوروی در اروپا غیر ممکن میشود و در آن صورت باید یاسلاح اتمی بکار برد یاتسلیم شود .

هیلی در لندن گفت تنها کسی که با اخطار او مخالفت کردنماینده فرانسه بوده است .

آمریکائیها بیشتر از نظر من حمایت میکردند و حمایت آنهاکه نظریات دولت جدید نیکسون را منعکس میکرد، بیش‌از حمایتی بود که در زمان حکومت جانسون‌بعمل می‌آوردند .

ضمنا دیروز برای اولین بار در مانوری که آمریکا و آلمان غربی در نزدیکی‌مرزهای‌چکسلواکی می- دهند سلاح تقلیدی اتمی از طرف دشمن بکار برده شد .

طبق فرضیه مانور «قوای‌نارنجی» که نیروی دشمن هستند درحمله به اروپای غربی سلاح اتمی‌بکار بردند و مدافعان غرب که «قوای آبی» را تشکیل میدهند بطور انتقامی تقلید بکار بردن سلاح اتمی رادرآوردند.

افسران آمریکائی ضمن‌توضیح به‌خبرنگاران گفتند فقط در مانور است که‌مااجازه میدهیم دشمن‌ابتدا سلاح اتمی بکار برد ، وگرنه در جنك حقیقی آمریکا منتظر آن نخواهد شد که دشمن نخستین ضربت اتمی را فرودآورد .

دراین مانور ۲۰ هزار سرباز امریکائی ، که ۱۲ هزار نفر آنها بفوریت با هواپیما از امریکا آورده شده‌اند شرکت دارند .

فرماندار پاکستان شرقی استعفا کرد

کراچی - یونایتدپرس - امروز اعلام شد که عبدالمنعم‌خان‌فرماندار پاکستان شرقی استعفاء داده و استعفای او مورد قبول پرزیدنت ایوبخان قرار گرفته است . ضمنا شایع است که‌موسی‌خان فرماندار پاکستان غربی نیز از کار کناره- گیری کرده است .

گفته میشود که عبدالمنعم‌خان با عنوان سفارت بخارج از کشور میرود .

مرگ بوریس کارلوف

لندن - بوریس کارلوف هنرپیشه فیلم های وحشتناك در هشتاد و یك سالگی در بیمارستان «ساسکس» بدرود حیات گفت .

او در فیلم های خود بیشتر نقش «فرانکشتین» را بازی میکرد.

مخالفان دوگل با رفراندوم مخالفت کردند

پاریس - رویتر- مخالفان‌ژنرال دوگل امروز به تصمیم او برای انجام رفراندوم جهت اصلاحات پارلمانی و اداری در بهار امسال مخالفت کردند . دوگل در اواخر مسافرت خود به ایالت بریتانی گفته بود که در این رفراندوم‌سنا منحل خواهدشدو تقسیمات کشوری فرانسه را عوض خواهد کرد .

مخالفان دست‌چپی‌و دست‌راستی دوگل علیه تسلیم اواعتراض کردند و بسیاری از آنان گفتند که‌دوگل میخواهد برای غلبه برانتقاد هائی که از سیاست داخلی و خارجی‌او میشود ، در واقع از مردم رای اعتماد بگیرد . گی‌موله دبیر حزب سوسیالیست رفراندوم را «سرهم- بندی» نامید . رهبر دست راستی‌ها گفت هدف دوگل «افزایش تمرکز در امور دولتی و تحکیم قدرت خود اوست .»

ولی هواداران‌دوگل اصراردارند که او هرچه زودتر رفراندوم را انجام دهد ،زیرا‌الان‌که بین‌احزاب چپ فرانسه اختلاف نظر وجوددارد بهترین موقع است تا از اتحادآنها جلوگیری کند اختلاف کمونیست ها و دست چپی های دیگر فرانسه برسر وضع چکسلواکی است .

از صبح ۵ شنبه فقط در سینما دیاموند

فیلم انتخابی ایتالیا برای فستیوال کان

درامی شورانگیز و مسحور کننده برای دوستداران واقعی سینما .

فیلمی از : نانی لوی

پدر خانواده زنان

باشرکت چهار هنرمند معروف سینما :

نینو مانفردی ○ لسلی کارون

کلودین اوژه ○ اوگوتونیاتی

پخش از کمپانی پارامونت

بزودی

قصه‌ای از جوانمردی ، انسانیت ، عشق و هوس

ناصر ملك مطیعی . شمس لنگرانی

سالار هردان

درزیرپهنه نیلگون آسمانها هنوز نظیرچنین ماجرائی دیده نشده است

برنامه گردش نوروزی

پاریس ، لندن ، هامبورگ ، ژنو

مراجعت بغداد، کربلا

این گردش شامل ۱۹ روز بازدید از تمام نقاط دیدنی و زیارتی

با تمام مخارج هتل و راهنمای فارسی زبان جمعاً ۴۵۵۰ تومان میباشد

پرداخت باقساط طویل المدت

آژانس مسافرتی و توریستی سروپس

خیابان ایرانشهر شمالی ۲۸۰ تلفن ۶۲۸۱۱۲ / ۶۲۲۳۷۷

باهمکاری شرکت سوئیس ایر

بزودی

جنجال پول

فیلمی از: پرویز خطیبی

۳۰۰ میلیون تومان خسارت خرابی اسفالتهای تهران است

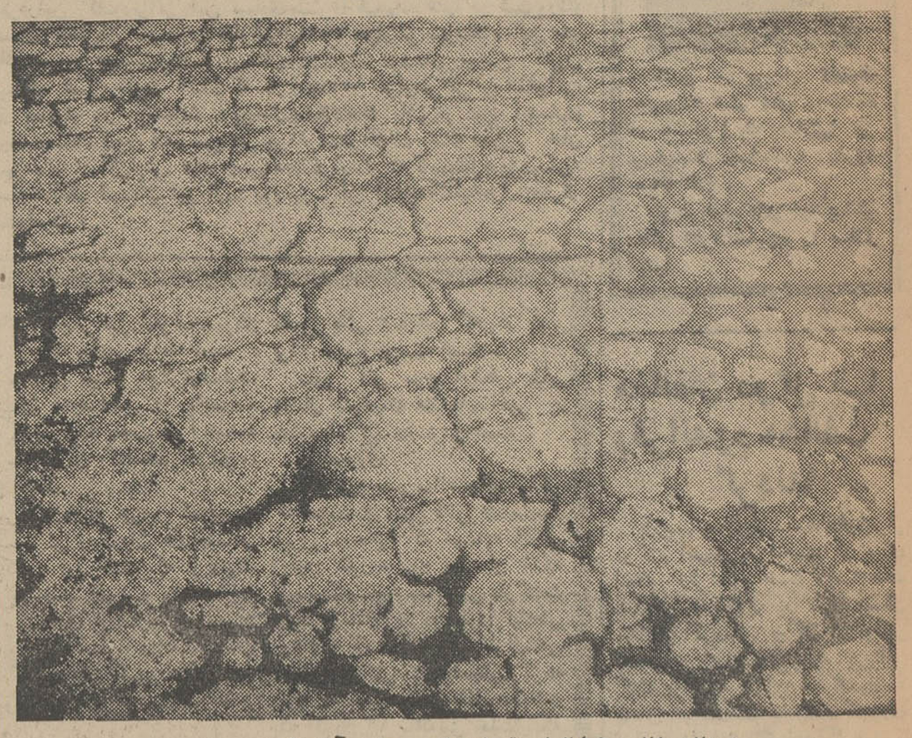

اسفالت اغلب خیابانهای تهران به‌اینصورت درآمده است

● ده میلیون متر مربع از اسفالتهای تهران خراب شده است

● لکه‌گیری خیابانها شروع شد

● بعد از لکه‌گیری سطح خیابانها روکش میشود

خرابی اسفالت ووجود گودال های عمیق درسراسر سطح خیابان های تهران بزرگترین دشواری مردم تهران است ورانندگی وحرکت در معابر شهر مشکل گردیده وهنگام حرکت اتومبیلها در خیابان ها گرد وخاك به‌آسمان میرود و همه‌ساکنان شهر از این وضع ناراحت هستند .

آقای مهندس ابراهیمی قائم‌مقام شهردار تهران امروز تائید کرد از هفده میلیون متر مربع اسفالت خیابان های تهران ده میلیون آن خراب شده و نیاز به مرمت دارد وپس از مساعدشدن هوا از طرف شهرداری هیجده اکیپ که درراس هر اکیپ یك مهندس قرار دارد مامور ترمیم خرابی خیابان‌ها می‌شوند .این ماموران در بعضی معابر سطح یخزده خیابان را با چراغهای پریموس قوی خشکانده وسپس با انجام روکش ولکه‌گیری اقدام میکنند .

*** اول لکه‌گیری**

قائم مقام شهردار گفت : طی دوروز گذشته ماموران اسفالت ، عملیات ترمیم را در خیابان های شاموسی متری شروع کرده‌اند پس ازپایان لکه‌گیری شهرداری کلیه خیابان های تهران را با قشری از اسفالت روکش خواهد کرد واین برنامه نیز قرار است در مدتی کمتر از سه ماه عملی گردد وروزانه پانزده هزار متر مربع قشر اسفالت روی سطح خیابان ها ریخته خواهد شد . پس از پایان این برنامه، برنامه پنجساله‌ای بمنظور اسفالت اساسی خیابان های تهران اجرا می گردد که مسئولان مربوطه مشغول تنظیم این برنامه ها هستند.

● **وضع خیابانها**

خبرنگار اطلاعات امروز اطلاع داد که دربسیاری از خیابان های تهران حرکت اتومبیلها بسختی صورت میگیرد ودست‌انداز ها وگودال‌های عمیق مانع حرکت اتومبیلها در این معابر گردیده است . در خیابان نیروی هوائی عمق گودال ها بقدری زیاداست که اتوبوس های دو طبقه نمیتوانند از آنجاعبور کنندو در خیابان های اکباتان ، تهران نو ، مولوی ، شاهپور ، شهباز ، فرح آباد ، خراسان ، شوش، فردوسی ، هدایت ، تخت جمشید وضع سطح خیابان هاتاسف آور است و در حدود سیصد میلیون تومان به‌اسفالت شهر خسارت وارد آمده‌است .در بسیاری از خیابان ها زیر قشر شکسته اسفالت اساسا زیرسازی وجود ندارد واکنون معلوم شده است که در موقع اسفالت کاری زیر آن را نکوبیده‌واسفالت سرهم‌بندی کرده‌اند . جالب آنست که اسفالت های گران قیمت وتازه‌ای که به عنوان اسفالت نمونه در سطح خیابان هاطی چندسال گذشته ریخته شده صدمه دیده‌واز هم پاشیده است.

درخیابان شاه آباد از بین رفتن اسفالت سنگهای تراشیده زمان های قدیم نمایان گردیده‌است

نظارت

شهرداری تهران از چندکارشناس امور اسفالت و منجمله سناتور مهندس گنجی دعوت کرد تابرنامه این واحد راازنظر فنی و مالی مورد بررسی قرار دهند کارشناسان این هیئت در شهرداری جلسه کرده و طرح‌های شهرداری را مطالعه ونظر خود را اعلام خواهند کرد .

برف‌وسرما بمرکبات شمال

بقیه از صفحه اول

از درختان مرکبات بعلت سنگینی برف شاخه‌هایشان شکسته است.

*** برنامه کشاورزی**

در مناطق شرق و غرب کشور خسارات زیادی به درختان واردنشده است و اکثر خسارات متوجه مرکبات شمال گردیده است سرما و یخبندان بخصوص به مرکبات مناطق شهسوار و رامسر آسیب رسانده که در این مناطق مرکبات دیرتر از سایر مناطق دیگر شمال بثمر میرسند .

وزارت کشاورزی پس از سرمای شدید دهسال قبل برنامه جدیدی در مناطق شمال بموقع اجرا گذاشت و کسانیکه میخواستند باغ مرکبات احداث نمایند موظف شدند قبلا از لحاظ ایمنی وپناه‌بودن محل ازگزند سرما با کارشناسان وزارت کشاورزی همکاری و تبادل نظر کنند . بهمین جهت باغاتی که از دهسال قبل‌احداث گردیده بواسطه آنکه در پناه قرار داشته آسیب مختصر دیده‌اند و فقط باغاتی که دارای نهالهای یك یادو ساله بوده‌اند دچار خسارات شده‌اند.

*** آبهای زیرزمینی**

یك مقام مطلع د رامور کشاورزی اظهار داشت اگر چه سرما و ریزش برف و باران درسال جاری سبب خساراتی گردیده ولی از لحاظ تامین منابع آبهای زیر زمینی بسیار ثمر‌بخش بوده است .

همین مقام اضافه کرد که بارندگی های اخیر منابع آبهای زیر زمینی کشور را که در مدت دهسال اخیر فقیر شده بود تقویت نموده وبسیاری از نقاط کشور که دچار بی آبو یاکم آبی شده بود در سال آینده زراعی وضع امیدبخشی خواهد داشت.

*** دامها**

در مورد دامهای نقاط مختلف کشور خبرنگار ما گزارش داد بعلت اینکه قبل از فصل سرما دامداران بزرك ، ییلاق قشلاق مینمایند ،دامها درمناطق گرمسیری اسکان داده‌شده و تلفاتی از لحاظ سرما بدامهای کشور وارد نیامده است و فقط‌درچند نقطه محدود که‌برف راهها رابسته‌و دشت را پوشانده است مقداری از دامها بعلت گرسنگی تلف شده‌اند .

هیئت رئیسه جدید شورایعالی اصناف تعیین شد

● رئیس صنف لبنیات‌فروش بریاست شورایعالی اصناف انتخاب گردید

دیشب براساس مقررات جدیدی که بتصویب انجمن شهر تهران رسیده انتخابات هیئت‌رئیسه‌شورای عالی اصناف در محل این شورا انجام شد و آقای محمد رضاسعادت بسمت رئیس شورایعالی اصناف انتخاب گردید . همچنین بموجب آراءماخوذه آقایان محمدحسن‌پیروز و محب خسروی بسمت معاونان شورای‌عالی اصناف و علی‌یزدانمنش و مهندس عقیلی بسمت منشیان و حسینی بسمت خزانه‌دار این شورا انتخاب شدند .

هیئت رئیسه جدید شورایعالی اصناف به ترتیب از افراد صنوف فروشندگان‌لبنیات،فخارچوب‌فروش چلوکبابی ، دروپنجره ساز و سماور ساز انتخاب شده‌اند و از این پس اداره امور اصناف تهران و یکصد و هفت اتحادیه صنفی بدست آنها سپرده شده است.

محمدرضا سعادت

آقای محمد رضا سعادت بسال ۱۲۹۸ متولد شده و پس‌از پایان تحصیلات متوسطه به کسب وپیشه پرداخت .

وی درسال ۳۶ بسمت رئیس اتحادیه فروشندگان لبنیات‌انتخاب و از آن پس درسمت های مدیر عامل شرکت توزیع فرآورده‌های شیر ، رئیس کمیسیون بازرسی شورایعالی اصناف ، مشاور شورا عضو مقدم شورای داوری و نماینده انجمن شهر تهران مشغول‌به‌خدمت بوده است .

ایران ازمدار عقب‌ماندگی خارج‌شد

بقیه از صفحه اول

آقای هویدانخست‌وزیر دیشب‌در گفتگو باخبرنگاران مطبوعات گفت: بودجه پیشنهادی در حقیقت آئینه‌ای ازهدفها و سیاست های جامعه ما درسال آینده است. گرچه دردیده هرمحقق و صاحبنظری ارقام خودمی‌تواند ترجمان آرمانها و سیاست های ماباشد معذلك بجاست که در باره این سیاست هاو هدفهای کشور دریك دوره طولانی و نحوه اجراء وتحقق‌آن در سال ۱۳۴۸ نظراتی ابراز کنم .

*** قرنها سکون**

قرنها کشور ماحالت سکون و رکود را برخود گذرانده است بجز تجلی فکر ایرانی که بصورت شعر وادب و فرهنگ و فلسفه طی قرون ودوره هائی تکامل یافت .جامعه شهری وروستائی مادر ابتدای‌قرن بیستم از لحاظ رفاه وامنیت کم و بیش درهمان مراحل بود که قرنها قبل وجود داشت .

در حقیقت‌ازدوره سلطنت‌اعلیحضرت رضاشاه کبیر بود که جامعه ما سعی کرد ازمدار بسته عقب‌ماندگی بیرون جهد وبا ایجاد راه‌آهن . راه. واصلاحات اجتماعی شکاف عمیق خودرا با کشور های پیشرفته پر نماید ولی متاسفانه این شروع به هنگام با مشکلات ناشی از اشغال ایران وهرج‌و مرج سیاسی پس از شهریور ۲۰ مواجه گردید .

*** خروج از مدار بسته**

از سالهای دهه ۱۳۴۱ ببعداست که‌ایران باانقلاب ششم بهمن وبا تخصیص منابع مالی و تهیه یك برنامه جامع و قاطعیت در اجرای اصلاحات اجتماعی بدنبال کوشش های قبل‌از شهریور بسرعت‌درمسیر پیشرفت وترقی‌قرار گرفت .هنگامی که «راستو» عالم اقتصادی واژه «پرواز اقتصادی» (TAKE-OFF) رامطلع کرد هواپیمائی را در نظر گرفت که بروی باند باید بحدی سرعت گیرد که‌بتواند اززمین جدا شود تا به‌آسمانهای آرزو وهدف پرواز کند .

اکنون میل دارم که‌من اصطلاح دیگری رابجای این واژه مصطلح بکار برم وآن خروج از مدار بسته است .

کشورهای در حال رشد همانند ماهواره‌ای‌سرگردان‌درفضای‌لایتناهی فقرو عقب‌ماندگی دریك مدار و با یك سرنوشت قرنها در حرکت اند، تاآن زمان که ماهواره سرعت کافی بخود ندهد نمیتواند از مدار بسته خارج‌شود و به‌دنیاهای ترقی وتعالی دیگر دسترسی پیدا کند .

کشور ما مخصوصا طی چهار سال اخیر توانسته است سرعت و شتاب کافی برای خروج از مدار عقب‌ماندگی پیدا کند .

اکنون بنظر میرسد که ازاین مدار خارج شده‌ایم وبسرعت در جهتی که برنامه‌ریز بزرك ایران شاهنشاه آریامهر برای ما معین کرده است پیش میرویم‌ولی بعنوان سرنشین این ماهواره سریع‌السیر باید هردم دستگاه های کنترل‌خود را وارسی کنیم تاسرعت و شتاب کم نشود و هنگام ورود به جودنیاهای پیشرفته ماهواره ما بسلامت وآرام. پیروزمندانه به سرزمین مقصود بنشیند .

*** ۷ اصل مهم بودجه**

بودجه سال ۱۳۴۸ ما انعکاسی از این حالت است :

سرعت و شتاب لازم توام باایجاد تعادلها.

تعادل در قدرت دفاعی و پیشرفت اقتصادی .

تعادل درامرموازنه پرداختها و احتیاجات وارداتی کشور .

تعادل در امر قیمت ها .

تعادل در هزینه های جاری نسبت به‌هزینه های عمرانی .

تعادل در احتیاجات نیروی‌انسانی و امکانات دستگاه های آموزشی کشور .

تعادل در امر قدرت پرداخت‌ملت نسبت به‌هزینه های برنامه .

دراین بودجه سعی شده است که باتوجه به‌هدفهای‌اجتماعی‌و اقتصادی برنامه چهارم در سال ۴۸ این‌تعادل ها بوجود آید و درعین حال شتاب وسرعت پیشرفت ما کاهش نیابد . درسال ۴۷ در حدود ۱۲٪ رشد اقتصادی داشته‌ایم . تاریخ ملل شاهد است که چه مشکلاتی برای حفظ این سرعت رشد وجوددارد. ولی ماپیش‌بینی میکنیم که در سال آینده هم قریب باین‌رشد حداقل بدست‌آید .

اکنون ما در فضای لایتناهی پیشرفت و توسعه برای شکوفان کردن شخصیت ملت ایران در زمینه های مختلف در ماهواره‌عزیز خود باسرعتی مطلوب درحرکتیم.

فهرست کالاهای غیرمجاز اعلام شد

بقیه‌از صفحه اول

*** طلا و جواهر**

در مورد اشیاء قیمتی وجواهر و طلا نیز بنا بتقاضای صنف مربوطه ومذاکره با مقامات گمرکی تصمیم گرفته شد که تمام جواهرات بموسسه استاندارد عرضه شود و پس از «انك» خوردن در یك مهلت محدود بمعرض فروش گذارده شود. بنابراین‌نظرات صنوفی که مایل به حل مشکل بودند مراعات شده است .

در نقاط مرزی نیز اقدامات فوق بشکل‌تهران درجریان‌است ، بخصوص در نقاط سواحل خلیج که استاندار آن تلگرافی اجرای آنرا اعلام نموده است .

این مقام در پایان اضافه کرد اقدامات گمرك ضربتی نیست بلکه ملایم و آرام است و فعلا روزی چند مغازه بیشترمورد بازدید قرارنخواهد گرفت ولی این بازدید دائمی و مداوم خواهد بود .

*** صورت کالا های قاچاق**

امروز صورت اسامی کالا های قاچاق که از روی آن بازرسان مخصوص به بازرسی مغازه‌ها و فروشگاهها میپردازند انتشاریافت.

باین ترتیب کالا های مشروحه زیرچنانچه در فروشگاه یا مغازه‌ای برای‌فروش عرضه شود بوسیله ماموران گمرك جمع‌آوری شده صاحب آن طبق قانون مجازات خواهد شد .

ادوکلن وعطریات وآبهای خوشبو یا همانند ،انواع کیف ، ،جامه‌دان قوطی ، جعبه ، قاب ساخته شده از چرم ، لباس چرمی ، دستکش چرمی وسایراشیاء پوستی‌وچرمی دیگر ، انواع‌دستکش ، جوراب ، زیرپوش وسایراشیاء ساخته‌شده‌از پارچه های کشباف ازهرجنس ، انواع ملبوس مردانه وزنانه ،انواع دستمال وکراوات ،ملحفه ،روبالشی حوله‌سفره،دستمال‌سفره، شال،شال گردن،روسری ازهرجنس‌وهرنوع‌به استثنای دستمالهای بهداشتی‌زنانه انواع کفش وگالش و چکمه اعم از چرمی ، پارچه‌ای ولاستیکی و هر نوع مواد دیگر « ولو بطور جداگانه» رویه و ساقه و قسمت های دیگر، انواع اشیاء دوخته‌یا آماده شده از هرجنس و نوع ، زیورآلات ساخته‌شده از لاستیك، پلاستیك ، چوب وشیشه «باستثنای فلزی »انواع‌پوست های نرم ، مثل پوست خز ، پوست‌روباه ، پوست سنجاب ، پوست‌بره ، پوست‌سمور، پوست سك آبی و همانند ولباس‌و اشیاء دوخته شده از پوست های مذکور . پوست های پارشمینه ، مار ، سوسمار ، ماهی و همانند ، انواع کیسه‌وکیف‌دستی ، انواع جلدوغلاف‌واشیاءعمانند ساخته‌شده ازپارچه از نمد یا کشباف، جعبه قوطی ، ظروف وسایر مایحتاج‌خانه داری ساخته‌شده از چوب‌باستثنای قاشق‌وچنگال چوبی ، اشیاء چوبی ویژه تزئینات داخل عمارت وسایر مصنوعات چوبی مانندجامه‌دان جعبه های جای کلاه ولباس‌وغیره ، مخمل وپلوش وکلیه‌پارچه هائی که کمتر از ۶۰ در صد ابریشم‌طبیعی داردو همچنین مخمل و پلوش و سایراقسام پارچه‌ازابریشم مصنوعی و پنبه‌ای ، تور ، توری وپارچه های زر بافت‌ازابریشم طبیعی و مصنوعی‌وپنبه‌ای ، کلیه پارچه‌های قلاب‌دوزی اعم از اینکه‌روی پارچه های ابریشم‌طبیعی،ابریشم‌مصنوعی، پشم ، پنبه وغیره باشد ،انواع‌فرش اعم از ابریشمی ، پشمی و پنبه‌ای وغیره دستباف و ماشینی ، پتو از پشم ، ازپنبه وابریشم ،انواع‌پارچه های کشباف از ابریشم طبیعی ، مصنوعی ، پشم پنبه و غیره،نخهای ابریشم طبیعی بهر صورت ،بادبزن دستی‌از هر قبیل وهرجنس ، عصا دارای تزئینات از فلزات گرانبها یاسنگهای گرانبها یا سنگهای نیمه‌گرانبها ، مجسمه های کوچك، اشیاء تفننی یازینتی ساخته شده‌از سنك یامواد معدنی‌دیگرمجسمه ، گلدان ، شمعدان ، قاب عکس ، خاکستردان ، جای کبریت وکلیه لوازم زینتی فلزی ، جاروچلچراغ فلزی ، چراغ و چلچراغ غیربرقی وقطعات آنهادارای‌روپوش یاروکش از فلزات قیمتی ، آئینه قاب‌دار از فلز معمولی‌یاقیمتی یا از چوب یا از کاغذ ، مقواوغیره ، انواع کالسکه بچگانه‌و قطعات آنها کلیه اسباب بازیها ساخته شده از هرجنس اعم از اینکه برای‌سرگرمی بچه یابازیهای مجلسی‌باشد و همچنین‌اشیاءبرای‌تفریح‌وجشنهاو اشیاء برای درخت عید وغیره ، انواع یخچال های برقی ، انواع گیرنده رادیو ، تلویزیون ، رادیو گرام ، بخاری ،اجاق ، فر ،تنور، منقل ، اجاق‌خوراك پزی یاگاز یانفت از هر نوع‌فلز ، مصنوعات از منجوق‌و مروارید بدلی ونگین‌های بدلی وازمهره حتی‌جور شده بامواد دیگر ، مروارید ، الماس ،برلیان سوراخ شده‌یانشده وانواع‌سنگهای گرانبهایا نیمه‌گرانبها تراشیده شده یانشده ،طلاومصنوعات‌خارجی از طلا ، مصنوعات از صدف‌یا از مرجان ، انواع‌شمع، تورشکار ، کیسه های توری برای آنوقه و تورهای همانند ساخته‌شده از مواد نسجی‌ونباتی «باستثنای تور ماهی گیری » ، انواع لباس های کهنه‌و مستعمل ، عسل طبیعی ومصنوعی ، انواع‌فرآورده های گوشت‌وماهی، اقسام آب‌نبات ، قرص ، نقل‌و همانند ماکارونی، رشته فرنگی و انواع نان های متعارفی وشیرینی وبیسکویت «باستثنای بیسکویت های طبی »انواع رب‌وسبزیجات‌و میوه‌جات و مرباوآب میوه جات محفوظ در ظروف ، سرباژیاسر بسته وانواع‌سس‌وچاشنی‌های‌همانند و ترکیبات گیاهی بشکل قرص، گردوغیره برای‌تهیه‌سوپ ، آبهای معدنی طبیعی یامصنوعی یا آبهای گازدار وآب مقطر ، آبجو در بطری یادر ظروف دیگر ، اب انگور ، سرکه ، خوراکی وآب های گازدار ، شیرین ، آجر و کاشی برای‌ساختمان .

انجمن فارغ‌التحصیلان مدرسه امریکائی

اعضای انجمن فارغ التحصیلان مدرسه امریکائی که ازقدیمی‌ترین انجمن‌های زنان در ایران میباشد تشکیل جلسه داد وبامور جاری انجمن رسیدگی کرد .

این انجمن مدت بیست سالست که اداره امور یك درمانگاه‌خیریه را بعهده دارد .

مجالس ترحیم

خاندان صقری درگذشت شادروان احمدقلی‌صقری راباکمال تاسف باطلاع خویشاوندان و دوستان گرامی میرسانند . مجلس ترحیم آن فقید سعید روز پنجشنبه ۱۷ بهمن ازساعت ۳ تا ۵ بعدازظهر در مسجد شیخ (خیابان سیروس مقابل تکیه‌رضاقلی‌خان کوچه‌سادات اخوی) منعقد خواهد بود . مجلس ترحیم زنانه درهمان روز و همان ساعت در منزل پایدار واقع درجاده قدیم شمیران کاشی ۲۶۵ (روبروی دبیرستان سهیل)برقرار خواهد بود .

محمداسمعیل آقازاده کرمانی ، حیدرقلی‌صقری حسینقلی صقری ، دکتر کاظم صقری ، امیر اصلان صقری ، دکتر منصور صقری ، دکتر علیرضا صقری علیقلی صقری ، محمدرضا صقری ، فرهاد صقری ، عبدالکریم صقری

۱ـ۲ آ ـ ۳۵۶۰۵

بعموم بازماندگان آنمرحوم مصیبت وارده‌راتسلیت میدهیم

تسلیت

تیمسار سرتیپ وشمگیر فرماندهی محترم لجستیکی ارتش‌یکم

باکمال تاسف درگذشت نابهنگام مرحومه‌بانو توران بهکام مادر همسر گرامیتان را حضور تیمسار وبانوی محترمه و کلیه بازماندگان تسلیت میگوئیم.

سرهنك کسرائی و بانو

آ ـ ۷۰۴۰۲

دوست عزیز جناب آقای حاج‌محمدتقی جهاندیده

درگذشت ناکام شاهرخ جهانگرد رابه‌آن دوست عزیز وبه‌پدر و مادر داغدیده‌اش تسلیت عرض نموده بقای عمر آن‌جناب و فامیل محترم را از خداوند مسئلت داریم .

محمدتقی طهماسبی و بانو

آ ـ ۳۵۵۹۳

مصیبت وارده را بخانواده محترم قوامی بویژه دبیرارجمند جناب آقای علی‌اصغر قوامی تسلیت‌عرض مینمائیم .

دانش‌آموزان کلاس چهارم دبیرستان محمدتراقی

آ ـ ۷۰۲۹۸

بانهایت تاسف وتالم مصیبت وارده را بخانواده‌های میرخانی و صابر تهرانی تسلیت گفته بقای عمرفامیل محترم را از درگاه خداوند متعال مسئلت داریم .

ویژه ، ریاحی‌نژاد ، الوندپور ، مرشدی،ادیسون، گودرزی ، کرندی آ ـ ۷۰۲۹۴

جناب آقای جهانگیر فرشید

سرپرست محترم و محبوب کارخانجات‌آزمایش

باناندوه فراوان مصیبت وارده را به‌آنجناب و خاندان محترم تسلیت عرض نموده شادی روان آن مرحوم رااز درگاه ایزد متعال مسئلت داریم .

کارمندان قسمت پرسنل و خدمات عمومی کارخانجات آزمایش

آ ـ ۳۵۵۸۷

هنرمندان وکارکنان تالار رودکی‌باتاسف‌درگذشت پدر گرامی آقای ناصر عناصری رئیس اداره بودجه وزارت فرهنگ وهنر را تسلیت میگویند .

مدیر تالاررودکی ـ احمدزاده

آ ـ ۳۵۵۱۹

پارکر

گوهر گرانبهائی که زیبا مینویسد

پارکر ۷۵ با استادی وظرافت تمام ازطلا ونقره ساخته‌شده و با نوك قابل تنظیم وقسمت فرورفته ومخطط برای نوشتن اختصاصی طرح گردیده است. پارکر ۷۵ با نقره پرمقاومت استرلینگ طلای ۱۴ عیار و با ترکیب طلا ونقره ساخته میشود. خودکارها ومدادهای همرنگ آن نیزموجود است.

پارکر ۶۱ شگفت‌انگیزترین خودنویس عصر ما است. ضدضربه، ضدترشح است وبا عمل سحرآمیز لوله‌های موئین بطور اتوماتیك پرمیشود. پارکر ۶۱ را ازبین سه مدل و با خودکارهای همرنگ آن انتخاب فرمائید.

پارکر ۴۵ خودنویسی جالب وفوق‌العاده است. با داشتن کلیه امتیازات قلمهای پارکر به دوطریقه پرمیشود: ازیك دوات جوهر یا با فشنگ جوهرسوپر کوئینگ. پارکر ۴۵ دررنگهای دلپذیر برای انتخاب شما موجود است.

نمایندگی محصولات پارکر درایران

شرکت سهامی ادکا

خیابان سپهبد زاهدی (فیشرآباد شمالی)

ساختمان پارکر تلفن ۶۲۶۳۰۴

دارای سرویس مجهز برای قلمهای پارکر و اورشارپ

هدیه محصولات پارکر یك عمرخاطره شما را زنده نگهمیدارد.

پارکر ـ سازنده مطلوبترین قلمهای جهان PARKER

مفقود شده

گذرنامه اینجانب دکتر طهمورث فروزین‌بشماره ۱۲۹۵۵۱ر۹۸۹۳۴۵ مورخه ۱۳ر۱۱ر۴۷ در خیابان ویلا مفقود شده از یابنده خواهشمند است به‌تلفن ۶۲۹۲۹۲ تلفن و مژدگانی خودرا دریافت دارد .

آ ـ ۷۰۴۰۴

سیل در سرخس خساراتی وارد کرد

● ۲۵۰ خانوار در سرخس خانه و زندگی خود را از دست دادند

● پرندگان در آذربایجان دسته‌دسته بخانه‌ها پناهنده میشوند

● مسافران ۷ اتوبوس و کامیون در گردنه «الله‌اکبر» سرگردان مانده‌اند

ریزش باران های متوالی در سرخس باعث جاری شدن سیلاب گردید . سیل که ازجنوب شرقی سرخس جاری شد، ابتدا به‌پاسگاه ژاندارمری هجوم برد و سپس ایستگاه هواشناسی و ساختمان زایشگاه فرح را دربر گرفت . پاسگاه ژاندارمری تخلیه شد و مردم آن قسمت از شهر که در محاصره سیلاب قرار گرفته بود بنواحی دیگر که امن‌تر بود پناه بردند . سیل ۱۵۰ خانواده را در سرخس بی‌خانمان کرد . آنان منتظر کمك دستگاه های خیریه هستند .

*** اولین اسکی**

برف سنگین و کم‌سابقه‌ای که روز های گذشته در مشهد بارید، موجب شد که علاقمندان بورزش اسکی در مشهد نیز از این ورزش مفرح زمستانی بی‌بهره نمانند . ورزشکاران دانشگاه مشهد با همکاری لشکر ۶ خراسان در وکیل‌آباد به اسکی پرداختند . اداره تربیت بدنی و دانشگاه مشهد نیز پس از چند روز تمرین یك سلسله مسابقه اسکی ترتیب داد.

*** هجوم حیوانات وپرندگان**

براثر ریزش برف مداوم وکولاك شدید مدت ٤روز است راه‌اشنویه آذربایجان به نقده و همچنین راه های اشنویه با سایر شهرستان های اطراف مسدود شده و سرماو یخبندان شدیدی در این منطقه حکمفرما گردیده است . شدت سرما بحدی است که تعداد زیادی از حیوانات وحشی و پرندگان به شهر هجوم آورده و به منازل اهالی پناهنده میشوند . همزمان باریزش برف حمله گرگ ها نیز بقراء و قصبات اطراف اشنویه آغاز گردیده و برای بدست آوردن طعمه حتی بداخل خانه ها نیز سرکشی می کنند .

خبرنگار ما در اشنویه گزارش داد : روز گذشته یکی از این گرگ ها هدف گلوله یکی از شکارچیان قرار گرفت .

هم‌اکنون ارتفاع برف در داخل شهر درحدود یکمتر میباشد و در اطراف به بیش‌از یکمتر میرسند .

*** راه بسته**

ده روز است کولاك شدید برف راه فریدونشهر باطراف را مسدود کرده و باعث قطع عبور و مرور گردیده است و تاکنون از طرف مامورین اداره راه جهت بازکردن این راه ها هیچگونه اقدامی نشده و راه همچنان مسدوداست .درنتیجه اهالی فریدونشهر ازنظر آذوقه‌و خواربار درمضیقه قرار گرفته‌اند و از مسئولین امرتقاضا دارندنسبت بباز کردن این راه ها اقدام‌مقتضی معمول دارند .

*** در قوچان**

برف سنگینی که اخیرا در استان خراسان ریزش کرد اغلب راه های این استان را مسدود ساخت و با اینکه براثر تلاش مامورین اکثر راه ها باز شده معهذا انسداد راه قوچان ـ درگز وارد دوازدهمین روز خود شده است . هم‌اکنون هفت کامیون و اتوبوس در گردنه «الله‌اکبر» سرگردان مانده‌اند . عده‌ای از مردان مسافر با کوشش زیاد ۲۴ کیلو متر راه را طی کرده وخود رابشهر رسانده‌اندولی بقیه‌مسافرین درمیان کولاك برف سرگردان هستند.ضمنا بعلت‌نبودن‌علوفه دام‌ها درخطر تلف شدن قرار گرفته‌اند. اهالی نقاط مذکوراز مقامات‌مسئول تقاضای دذل توجه دارند .

*** در سقز**

بدنبال ریزش برف‌سنگین چندروز اخیر در سقز وحومه هوای این‌منطقه بشدت سرد شده‌است . بعلت‌سرمای فوق‌العاده بازار شهر تعطیل شده و معمولین سقز چنین سرمائی را طی سالهای گذشته کم سابقه میدانند.

*** در قزوین**

راه‌های اصلی قزوین باز است و عبور و مرور برقرار میباشد راه‌های فرعی بوئین‌زهرا که براثر ریزش برف سنگین بسته شده بود ساعت ۱۱ دیروز بکوشش مامورین اداره راه باز شد ، راه فرعی ،بهرام آباد همچنان‌مسدود است . میزان سرمای هوای قزوین‌شب گذشته‌به ۱۲٫٤زیر صفر رسید .

● ۱۶ درجه زیر صفر

طبق گزارش خبرنگار ما درنقده: بدنبال ریزش برف شدید در این منطقه چند روز متوالیست راه‌ارتباطی نقده ـ اشنویه مسدود شده رفت‌و آمد در این راه صورت نمیگیرد . ضمنا بعلت ریزش برف در بوکان هوای این شهر نیزبشدت سرد شده و میزان سرمای هوا به ۱۶ درجه‌زیر صفر رسیده است .

*** قطع ارتباط راه‌ها**

طبق گزارش خبرنگار ما در مشهد : بیش‌از ده روز میتوالیست که‌براثر ریزش باران های شدید ونزول برف سنگین راه ارتباطی منطقه ۶۰ هزار نفری «سرولایت» خراسان باسایر نقاط قطع شده و اهالی این منطقه ازنظر آذوقه و نفت در مضیقه قرار گرفته‌اند هم‌اکنون ارتباط تلفنی سرولایت با سایر نقاط قطع می‌باشد و دامهما نیز باکمبود علوفه روبرو شده‌اند.

حیلهٔ گرگ و..... حقهٔ انسان

ریزش برف شدید در گلپایگان و ارتفاع زیاد آن در حومه این شهر حیوانات را ناچار ساخته است برای یافتن طعمه به آبادیها رو کنند.چند شب پیش گرگهای گرسنه در یکی از دهات گلپایگان به آغل گوسفندان حمله کرده ، دیوار آغل را از پشت شکافته و بدرون آن راه یافتند ، و تعدادی از گوسفندان را دریدند و خوردند و بدنبال کار خود رفتند .

فردایش صاحب گوسفندان بالاشه‌های گوسفندان خود روبرو شد برای انتقام از گرگها فکری بنظرش رسید لاشه گوسفندان دریده‌شده را باسم آلوده کردودراطراف آبادی پراکنده ساخت، شب بعد که گرگهای گرسنه بنا بعادت پیشین ، به دهکده نزدیك شدند ، بخوردن طعمه حاضرشده پرداختند و پس از ساعتی یك بیك جان دادند!

گلپایگان ـ خبرنگاراطلاعات

انتخابات شورای داوری قزوین

روز گذشته مراسم اخذ رای شورای داوری شهرستان قزوین انجام شد .

گزارش خبرنگار ما در قزوین حاکیست : پس‌از قرائت‌آراء آقایان محمدصالح‌آیتی غفاری ، ابراهیم نوروززاده ، شعبانعلی درودی ، میراسمعیل‌تقوی‌و ضیاءالدین‌حقوقی درحوزه ۱و آقایان‌داودوکیل‌گیلانی، سیدمحمود تقوی، رمضانعلی‌محمدزاده ، حبیب‌الله شلزیری وخردمند درحوزه ۲اکثریت آراء را بدست آوردند .

نگاهی به شهرستانها

۳۰ ساعت جدال با ۴ خرس ...!

● ایستادگی این مرد در مقابل خرسهای وحشی مردم یك‌دهکده‌رابحیرت انداخت

مردی پس از سی ساعت جدال با چهار خرس بحال اغماء افتاد و جسد نیمه جان وی توسط چند رهگذر به قریه محل سکونتش انتقال داده‌شد.

بنا بگزارش خبرنگار ما دررشت: درویش علی مردی که براثر جدال با خرسهابشدت مجروح شده‌وهم‌اکنون در بیمارستان بحال اغماء بسر میبرد ساکن قریه «احمد گوراب» رشت میباشد ، وی چند شب قبل هنگامی که از یك کیلومتری احمد گوراب عبور میکرد مورد حمله چهار خرس گرسنه قرار گرفت و پس از جدالی سخت موفق شد یکی از آنها را از پای درآورد سه خرس دیگر که حریف را نیرومندتر از خود دیدند برشدت حملاتشان افزودند و درویش علی برای نجات از خطر مرگ ناچار به بالای درختی پناهنده شد .

خبرنگار ما در رشت افزود: صبح دیروز عده‌ای از جوانان قریه که از محل واقعه میگذشتند متوجه جریان شدند و درویش علی را به بیمارستان انتقال دادند .

از افراد تیم پیوند کلیه انجمن شهر شیراز تجلیل کرد

بمظور تجلیل و قدردانی‌ازاعضای تیم‌پیوند کلیه دانشکده پزشکی دانشگاه شیراز از طرف انجمن‌شهر شیراز مراسم باشکوهی در سالن کتابخانه بیمارستان نمازی برگزار شد و طی آن از لوحه یادبودی‌که بهمین مناسبت از طرف انجمن‌شهر تهیه شده‌بودبوسیله استاندار فارس پرده‌برداری گردید .

بنابگزارش خبرنگار مادرشیراز: در این مراسم علاوه برآقای‌صدری استاندار فارس‌آقایان‌دکترنهاوندی رئیس دانشگاه پهلوی دکتر قوامی معاون دانشگاه پهلوی و جمعی از روسای ادارات حضور داشتند .

عکس بالا آقای صدری استاندار فارس را هنگام پرده‌برداری لوحه یادبود نشان میدهد .

زنی با چهار فرزند از خانه سوهر فرار کرد

چوپانی بنام «مراد» از سا کنان «راین» کرمان هنگامی‌که ازصحرا بمنزل مراجعت کرد متوجه شد که در خانه قفل است و از زن وچهار دخترش خبری نیست ، «مراد»شب را صبر کرد و فردایش به‌جستجو پرداخت و باز اثری از آنان بدست نیاورد ، باآنکه چند روز است‌برای یافتن زن و دخترانش تلاش میکند نتیجه‌ای نگرفته است .

خبرنگار ما در راین گزارش داد : همسایگان این مرد عقیده دارند که زن و چهار دختر وی فرار کرده‌اند ، حالا چراهمه متفقا دست باینکار زده‌اند معلوم‌نیست!

۱۵ درصد اضافه دستمزد

از امروز به قالیبافهای مشهد پرداخت میشود

درجلسه‌ای که روز گذشته با حضور آقای بهدین رئیس اداره کل کار وامور اجتماعی خراسان و صاحبان کارگاههای قالیبافی در محل اداره کارمشهد تشکیل گردید قرار شد ۱۵ درصد بمزد کلیه کارگران قالیبافیهای‌خراسان‌افزوده شودواین تصمیم از امروز بمرحله اجراء درآمد .

خبرنگار ما در مشهد گزارش داد: افزایش ۱۵ درصد دستمزد کارگران قالیباف برای اولین بار در ایران بوسیله‌اداره کار وموافقت کارفرمایان در خراسان انجام شد.

براثر حادثه رانندگی مدیر کل آموزش‌وپرورش آذربایجان‌غربی و همسرش مجروح شدند

مدیر کل آموزش و پرورش استان آذربایجان غربی و همسرش در یك حادثه رانندگی مجروح گردیدند .

خبرنگار ما در رضائیه گزارش داد :آقای نبوی مدیر کل آموزش و پرورش آذربایجان غربی که باتفاق همسر خود وخانم سدی معاون آموزش و پرورش رضائیه با اتومبیل شماره ۲۵۵۵ رضائیه برانندگی آقای دکتر صولتی از فرودگاه رضائیه بسوی شهر می آمدند . در بین راه اتومبیل آنها بایك گاری تصادف کرد . در این حادثه مدیرکل آموزش وپرورش وهمسرش مجروح‌شدند وبه‌بیمارستان رضائیه انتقال یافتند .

تپهٔ مرگ... جزو آثار باستانی است

تپه «چشمه‌علی» شهرری که‌سه روز پیش قسمتی از آن فروریخت و پنج پسربچه را درون خود مدفون ساخت و در بین اهالی بنام «تپه‌مرگ» معروف شده است جزو آثار تاریخی است و نقشه آن‌قبلا از طرف اداره باستانشناسی تپه‌و بعنوان «منطقه باستانی» بحساب آمده است لیکن برای جلوگیری از نزدیك‌شدن اطفال به این تپه اقدامات تامینی صورت نگرفته بود .

خبرنگار مادر شهرری گزارش داد : بنابه‌پیشنهاد شهرداری شهر ری ، قرار است توسط مسئولین مربوطه تپه «ممنوع‌الورود» اعلام شود تا حوادث تلخی نظیر حادثه چند روز پیش که منجر به مرگ ۵ پسربچه و زخمی‌شدن دونفر دیگر گردید تکرار نشود .

حریق درسرای «سودمند» مشهد

براثر سرایت آتش بخاری یکی از اطاقهای سرای «سودمند» واقع در فلکه جنوبی آستانقدس رضوی و دوانبار که مملو از گونی خالی بود آتش گرفت وسوخت .

خبرنگار مادر مشهد گزارش داد : تلاش بموقع مامورین آتش نشانی مشهد موجب شد که دامنه حریق محدود شود و خسارات‌مالی زیادی ببار نیاورد .

عکس بالا ، مامورین‌آتش‌نشانی راهنگام اطفاء حریق سرای‌سودمند نشان میدهد .

۱۵ هواپیمای اسرائیلی

بقیه‌از صفحه دوم

نمایندگان چند سازمان چریکی تشکیل شده که نقشه وحدت‌عمل علیه‌اسرائیل را مطرح و تصویب کرد قصد دارد آنرابه کنگره‌ملی فلسطین که‌از دیروز آغاز بکار کرده تسلیم کند.

*** به مسلسل بستند**

امروز درسمادر عمان‌اعلام شد که دیروزدو هواپیما ودوهلیکوپترارتش اسرائیل بر فراز مناطق‌شمالی‌اردن پرواز کرده وبا مسلسل بسوی‌مردم غیرنظامی شلیك کرده‌اند .

سخنگوی ارتش‌اردن‌اعلام‌داشت که براثر این حمله تلفاتی به مردم غیرنظامی وارد نشده‌است .

*** همه افراطی نیستند**

محافل سیاسی بیروت در تفسیر مصاحبه مطبوعاتی جمال عبدالناصر با خبرنگار مجله‌نیوزویك‌گفته که‌رئیس جمهوری مصر بایك مانور ماهرانه دیپلماتیك خواسته است به پرزیدنت نیکسون نشان‌بدهد همه اعراب‌افراطی و آشتی ناپذیر نیستند .

ناصر در اظهارات خود کوشیده است که استقرار شوروی را درخاور میانه ناچیز جلوه‌گر سازد و وعده داده‌است که کشور اسرائیل رابطور محدود برسمیت بشناسد و به آن اجازه دهد در صلح و آرامش‌زندگی کند .

بطور کلی محافل سیاسی بیروت عقیده دارند که‌ناصر در سخنان خود خواسته است به نیکسون و افکار عمومی امریکا نشان دهد که مصردر اردوگاه میانه‌روها قراردارد وبعقیده ناظران سیاسی‌با این مانور تصور نمیرود راهی برای پایان دادن به کشمکش خاورمیانه پیدا شود .

در اسرائیل محافل سیاسی در تفسیر سخنان رئیس جمهوری گفته که ناصر عادت کرده است بدوزبان سخن گوید ولحن کلام او بمقتضای آنکه طرف کشورهای غربی باشند یا ممالك عربی فرق میکند. ولی میتوان گفت او تنها هنگامی که خطاب به ملت های عربی سخن میگوید مقاصد واقعی خود را بیان میکند .

محافل سیاسی تل‌اویو میگویند ناصر در عین حال لحن ملایمی‌پیش گرفته میکوشد همچنان به قطعنامه های کنفرانس خرطوم وفادار بماند : هرگزنبایدبا اسرائیل وارد‌مذاکرات صلح شد .

ناصر حقیقی آن است که وعده میدهد که تاپایان مبارزه مسلحانه‌را علیه اسرائیل ادامه دهد حتی اگر اسرائیل حاضر شود مفاد قطعنامه ۲۲ نوامبرشورای امنیت سازمان‌ملل متحدرا بپذیرد .درقاهره صاحبنظران سیاسی عقیده دارند که مصاحبه مطبوعاتی ناصر نشان میدهد که مصر رسما وارد صحنه سیاست بین‌المللی شده است .

گروه فرهنگی هدف

کلاس جدید برای کنکور ادبی ـ حقوق ـ علوم اداری ـ مؤسسه حسابداری

از ۲۱ بهمن ماه دایر میشود

نشانی: خیابان شاه محل دبیرستان شماره ٤ تلفن ٤٧٨٥٢

نام نویسی هرروز ۵ تا ۹ بعدازظهر

آگهی مناقصه شماره ۱۸۸۳ر۴۷

راه آهن دولتی ایران ۱۳۱۸۴۰ کیلو لوله گالوانیزه مختلف‌را بر طبق مشخصات و شرایط‌مر بوطه سی . اند. آف یکی‌ازبنادر ایران (خرمشهر یاشاهپور)یا مرز جلفا از طریق مناقصه خریداری مینماید .

داوطلبان شرکت در مناقصه میتوانند در ساعت اداری جهت دریافت اسناد مناقصه باداره کارپردازی مراجعه نمایند .

شرکت کنندگان در مناقصه باید مبلغ ۱۶۰۰۰۰ ریال یکصدو شصت هزار ریال اسنادخزانه‌بعنوان سپرده‌شرکت در مناقصه از اداره اسناد خزانه وزارت دارائی یابانکهای عامل مقیم ایران خریداری و به صندوق راه آهن یایکی از بانکهای‌مجاز تسلیم و رسیدآن رابضمیمه پیشنهاد خودتاساعت۹صبح‌روز۲۳ر۱ر۴۸ مطابق‌با۱۲آوریل ۶۹ در صندوق پیشنهاد ها واقع در اداره کارپردازی‌بیاندازند موسسات خارجی میتوانند از طریق کارگزار بانك مرکزی ایران نسبت‌بخرید اسناد خزانه‌توسط‌بانك‌مزبور اقدام نمایند . پیشنهاد های واصله ساعت ۱۰ همان روز باز و قرائت خواهدشد. حضورپیشنها د دهندگان یانمایندگان مجاز آنان در جلسه مناقصه آزاد است و راه آهن در ردو یا قبول‌هریك یاتمام پیشنهاد ها مادامی که‌قرارداد مبادله نشده است جزا و کلا مختار میباشد . به پیشنهاد فاقد سپرده و مشروط و مبهم و پیشنهادی که بعداز موعد مقرر برسد ترتیب اثر داده نخواهد شد . سپرده برنده و حائز حداقل درجه دوم مناقصه نگهداری و در صورت استنکاف از انجام معامله بدون هیچگونه‌تشریفات بنفع راه‌آهن ضبط خواهد گردید هزینه درج این‌آگهی(وآگهی نوبت اول) در جراید و پرداخت مالیاتی که در ایران نسبت به عواید حاصله از این معامله بنابه تشخیص وزارت دارائی تعلق میگیرد بعهده برنده یا برندگان مناقصه میباشد .

پیشنهاد های واصله از کشورهائی که با دولت ایران معاملات تهاتری دارند باشرایط مساوی در نرخ و مشخصات کالا حق‌تقدم خواهند داشت . م الف ۱۱۰۲۵ راه آهن دولتی‌ایران

۱ـ۲ آ ـ ۶۹۹۱۴

آگهی استخدام

اداره کل بهداری استان مرکزی

عده‌ای دوشیزه یابانو رابرای‌خدمت‌دراجرای برنامه‌های بهداشت وتنظیم خانواده با مشخصات زیر از طریق‌امتحان و مصاحبه جهت بهداریهای کرج ، شمیران ، زنجان ، تفرش ،دماوند ، کاشان ، ساوه ،شهرری، قزوین ، اراك ، خمین ، محلات، قم ، گرمسار استخدام مینماید.

۱ـ تحصیلات سیکل اول متوسطه کسانیکه مدرك بالاتر داشته باشند حق‌تقدم خواهند داشت .

۲ـ سن بین ۲۵ الی ۴۰ سال .

۳ـداوطلبان محلی حق‌تقدم‌خواهند داشت .

داوطلبان میتوانند فرم زیر را تکمیل نموده و باداره کل‌بهداری استان مرکزی خیابان آیزنهاور،چهارراه اسکندری ارسال نمایند، تاترتیب مصاحبه واستخدام آنان داده شود .م‌الف ۱۱۰۹۸

مدیرکل بهداری استان مرکزی . دکتر مشایخی

نام . . . . نام خانوادگی . . . . تولد . . . .

شماره شناسنامه . . . . . صادره . . . .

شماره تلفن ..... امضاء

نشانی کامل . . . . . .

۱ـ۲ ۱ـ۷۰۰۴۰

مجله یادگار

این مجله که زیرنظر مرحوم عباس‌اقبال در سالهای قبل بچاپ رسیده بعلت سلسله مقالات متنوع وارزنده‌ایکه درآن مندرج است مورد احتیاج واستناد دانشمندان و نویسندگان ومحققین بوده ومیتوان‌گفت دائرة المعارفی از موضوع های مختلف علمی وادبی، تاریخی و جغرافیائی و بحث‌های جالب درمورد معرفی‌علماء، حکماء ، شعرای گمنام ودامستانها ومکاتیب تاریخی وآثار هنری عهدباستان‌وصدها مطالب‌دیگراست‌که بسیار کمیاب وگرانقیمت شده بوداخیرا دوره پنجساله آن در پنج جلد باکاغذ وچاپ وصحافی اعلا ازچاپ خارج شد . قیمت دوره ۲۰۰۰ ریال .

کتابفروشی خیام ـ خیابان شاه‌آباد ـ تلفن ۳۰۰۶۹

آ ـ ۷۰۱۲۸

گروه فرهنگی خوارزمی

یك‌کلاس تك درس جبر برای‌ششم ریاضی در محل آموزشگاه شماره یك دایر مینماید . داوطلبان جهت ثبت‌نام همه روزه از ساعت‌ه الی ۹ بعداز ظهر بدفتر آموزشگاه شماره یك واقع‌در خیابان شاهرضا بیست متری دوم نبش سزاوار مراجعه فرمایند . شروع‌کلاس از روز سه‌شنبه ۲۲ر۱۱ر۴۷ هنگام ثبت‌نام ۲ قطعه عکس همراه داشته باشند .

۱ـ۲ آ ـ ۷۰۰۷۰ ۱ـ۲

Ecole Guerre-Lavigne

نمایندگی رسمی مدرسه خیاطی

گرلاوین پاریس

برای کلاس های خیاطی که از روز پانزدهم بهمن ماه در تهران شروع میشود نام نویسی میکند .

بفارغ‌التحصیلان ، دیپلم رسمی از مدرسه گرلاوین داده خواهد شد . قبلا نام نویسی کنید . محل‌نامنویسی‌در

شعب کاخ دانش

خیابان فرانسه ـ کوچه مرجان

خیابان نادری ـ پاساژ معتمد

۱ـ۲ آ ـ ۶۸۸۷۶

۵۰ هزار نفر کشاورز «تیرانی» نگرانند!

حفر ۹ حلقه چاه در اطراف حوض «برازجرد»، آب رودخانه راکم میکند

تاسیس بخشداری درتیران و تکمیل کادر آموزشی مدارس مورد تقاضای قاطبه مردم تیران است

در چهاردهمین جلسه هیئت مشورتی روزنامه اطلاعات در تیران اصفهان که در منزل یکی از اعضای هیئت تشکیل شد، جمعی از طبقات مختلف مردم شرکت داشتند. اهالی تیران د راین جلسه خواستار شدند که نیازمندیها و احتیاجات عمومی آنان از طریق هیئت مشورتی اطلاعات بگوش متصدیان امور برسد و به خواستهای مردم ترتیب اثر داده شود ... تفصیل مذاکرات این جلسه بر اساس گزارش خبرنگار ما در تیران بشرح زیر است.

• انتظار تاکی ؟

آقای شریفی رئیس هیئت مشورتی در آغاز جلسه خلاصه‌ای ازمسائل مورد بحث جلسات قبلی را بیان داشت و اضافه نمود :

با توجه به طرحهای عظیم عمرانی که هر روز در شهر ها و قصبات مختلف کشور بمرحله اجراء درمی آید، متاسفانه در تیران هیچ‌طرحی بمورد اجرا گذاشته نشده و حتی باید اضافه کنم که آب رودخانه بر اساس طومار شیخ بهائی به نسبت احتیاج بین دهات و قصبات تیران تقسیم میشود و در صورت کاهش آب ، نحوه تقسیم بندی بهم خواهد خورد و پنجاه هزارنفر کشاورز در معرض خطر کم آبی قرار خواهند گرفت .تقاضای همه‌ی ما اینستکه از بهره برداری ۹حلقه چاه در مجاورچشمه وحوض‌برازجرد مشکل آب و برق در این شهر بر طرف نشده است . باید از متصدیان امور پرسید برای تامین آب و برق شهر تیران تاکی اهالی باید همچنان انتظار بکشند ؟

• خطر حفر چاهها

در این هنگام تقاضای‌نمایندگان کشاورزان و معتمدین محلی‌شرکت کننده در جلسه مبنی بر جلوگیری از بهره برداری از ۹ حلقه چاه که در مجاور حوض برازجرد حفرشده است مطرح گردید . آقای‌مظاهری عضو هیئت مشورتی در این مورد اظهار داشت :

از مدتی قبل عده‌ای‌سودجو اقدام بحفر ۹ حلقه چاه در مجاورت‌چشمه اصلی رودخانه مرغاب و حوض برازجرد کرده‌اند ، در صورت‌ادامه بهره برداری از این چاهها ،آب رودخانه کاهش خواهد یافت‌ووضع کشاورزی در تیران و سیزده‌پارچه آبادی بزرگ و کوچک دیگر دراین منطقه فلج خواهد شد .

یکی دیگر از اعضای هیئت ازحفر ۹ حلقه چاه دراطراف‌حوض‌برازجرد اظهار تاسف کرد و اضافه نمود که در صورت ادامه بهره برداری از چاهها ، حقوق پنجاه هزار زن و مرد کشاورز پایمال خواهد شد و مقامات مسئول میباید با هشیاری جلو بهره برداری از چاهها را بگیرند ...

• کادر ناقص

آقای مظاهری سپس در باره کمبود معلم و مشکلاتی که ازاین راه برای دانش آموزان‌بوجود می آید صحبت کرد و تقاضا نمود مقامات مرکزی آموزش و پرورش کادرآموزشی‌مدارس‌تیران‌راتکمیل نمایند .

آقای شریعت زاده نیز درهمین زمینه مطالبی بیان داشت و در پایان اضافه کرد : خیلی‌ازمشکلاتی که برای مردم بوجود می آید واز جمله مسئله تجاوز به آب حوض برازجرد ، ناشی از نبودن‌بخشداری در تیران است . شهر ما جمعیت و وسعت کافی داردولازمست‌متصدیان امر بجای وعده‌دادن ،نسبت‌باتاسیس بخشداری در تیران اقدام نمایند.

• مردم پل میسازند

آقای شریعت زاده سپس‌بساختمان پلی که در وسط شهر بخرج افراد نیکوکار ساخته میشود اشاره کرد و چنین گفت : پل کوچك سابق براثر سیل منهدم شده ومردم‌شهر با جمع آوری مبالغی اقدام بایجاد پل مستحکم جدیدی نموده‌اند.چون هزینه ساختمان پل زیاد است ، چنانچه از طرف متصدیان امر اعتباری برای تکمیل پل اختصاص یابد ، موجب خشنودی اهالی‌خواهد شد

در پایان جلسه آقای‌پوریاد گاری

اعضای هیئت مشورتی روزنامه اطلاعات‌در تیران ، در بین جمعی‌ازطبقات‌مختلف‌مردم. عکس درپایان چهاردهمین جلسه هیئت مشورتی تیران گرفته شده است .

اعضای انجمنهای عمرانی تعلیم گرفتند

از طرف اداره کل آبادانی و مسکن استان‌ساحلی کلاسی‌بمنظور آموزش اعضای انجمن های عمرانی روستا های جزیره قشم در سالن شهرداری « قشم » تشکیل‌شد.

بنابگزارش خبرنگار ما درقشم: در جلسات این کلاس که بمدت پنج روز ادامه داشت بیست و پنج نفر از اعضای انجمن های عمرانی‌و روستا های جزیره قشم‌باصول‌قانون انجمن های عمرانی و همچنین‌بنحوه وصول صدی‌دوعوایدعمرانی‌روستاها آشنا شدند .

نمایندگان اطلاعات درخدمت مردم

«بعباس‌آباد» شهسوار توجهی نمیشود؟

عده‌ای‌از اهالی عباس آباد شهسوار بدفتر نمایندگی اطلاعات‌آمدند و گفتند اکنونکه‌در اقصی نقاط مملکت سپاهیان دانش و بهداشت بعمران وآبادی قراء وقصبات مشغول هستند متاسفانه در عباس‌آباد شهسوارهیچگونه خبری از اینگونه اقدامات نیست کوچه هاوخیابان های این منطقه همیشه پر از گل ولای است ووضع بسیار نامطلوبی دارد . هر بارکه بشهرداری مراجعه میکنیم و جویای علت میشویم میگویند شهرداری بودجه کافی ندارد تاخرج بهسازی‌وعمران این‌منطقه کند. ازاولیاء امور تقاضای بذل توجه داریم .

درمانگاه «خامنه» چرا تعطیل شد؟

مشکل منطقه سی هزار نفری خامنه تنها نبودن قابله‌تحصیل‌کرده و پزشك نیست‌بلکه درمانگاه آن نیز چندروز است بعلت‌نامعلومی‌تعطیل شده و درنتیجه بیماران که‌برای معالجه بدرمانگاه مراجعه میکنندبادر بسته آن مواجه میشوند.این مطلب راعده‌ای ازاهالی خامنه ضمن مراجعه بدفتر نمایندگی اطلاعات اظهار داشتند و درخاتمه سخنان خود افزودند تقاضای ماازمسئولین‌امر این است که‌هر چه زودتر نسبت بدایرشدن مجدد درمانگاه و اعزام قابله و پزشك اقدام مقتضی معمول دارند.

اخبار شهرستانها

٦ ساعت حریق در درمانگاه ...

آتش سوزی نسبتا شدیدی در محل درمانگاه بیمارستان شاهپور تبریز رخ‌داد که‌بیش ازشش ساعت ادامه داشت .

خبرنگار مادر تبریز گزارش داد : با اطلاع از جریان آتش‌سوزی ماموربن آتش نشانی تبریز درمحل حادثه حاضر شدند و پس‌از تلاش زیاد موفق باطفاء حریق گردیدند . علت آتش سوزی سرایت آتش ازلوله بخاری بوده است .

کمیابی گوشت

مدتی است قصابهای « حاجی‌آباد» بندرعباس مغازه های قصابی خود را تعطیل کرده‌اند و میخواهند گوشت را بقیمت بیشتری بفروش برسانند !

اهالی از مقامات مسئول تقاضا دارند هر چه زودترنسبت بتامین گوشت مورد نیاز «حاجی آباد» اقدام نمایند.

شمع بجای برق !

مدتی است کارخانه برق «حاجی آباد» بندر عباس بعلت نامعلومی بحال تعطیل‌درآمده و اهالی،مغازه‌داران و صاحبان دکاکین بناچار شبها از شمع استفاده میکنند . این روز ها در « حاجی آباد »شمع جای برق را گرفته و مصرف‌زیاد شمع باعث افزایش قیمت آن‌شده است .

اهالی از مسئولین امرتقاضادارند هرچه زودتر جهت بکار انداختن کارخانه برق حاجی آباد اقدام نمایند .

مروجین آذربایجان کلاس می بینند...

بمنظور آشنائی مروجین کشاورزی آذربایجان شرقی بااصول نوین کشاورزی و بالا بردن سطح معلومات آنان کلاسی باحضورمدیر کل کشاورزی آذربایجان شرقی درسالن سازمان ترویج کشاورزی استان در تبریز تشکیل گردید.

خبرنگار ما در تبریز گزارش داد: این کلاس بمدت شش روز ادامه دارد ودراین مدت کلیه مروجین کشاورزی استان بااصول جدید کشاورزی آشنا خواهند شد.

دزدان فرش در دام مامورین

سه نفر سارق باسامی محمد رمضانی ، ولی ولی نژاد و یعقوب حبیبی هنگام فروش یك تخته قالی بارزش پنجاه هزار ریال مورد سوء ظن‌ماموران اداره آگاهی شهربانی شاهپور آذربایجان قرار گرفته و دستگیر شدند .

خبرنگار ما در شاهپور آذربایجان گزارش داد: دربازجوئی که‌از این‌عده بعمل آمد معلوم گردید فرش مذکور را ازخانه شخصی بنام اسکندر ساکن شاهندژ بسرقت برده‌اند .

قالی مسروقه بصاحبش مسترد گردید و متهمین باقرار قانونی بازداشت شدند.

حریق در انبار برنج

طی آتش‌سوزی شدیدی که‌روز گذشته در یکی از انبارهای برنج «واجارگاه» گیلان متعلق به‌محمد علی شریفی اتفاق افتادمقدارزیادی «شالی» که‌برای خشك‌کردن در انبار مذکور نگهداری میشدطعمه حریق شد و بکلی سوخت .

خبرنگار مادر واجارگاه‌گزارش داد : دراین واقعه بیش از پانصد هزار ریال خسارت وارد آمد .

خانه روستائی درکام حریق

طی آتش سوزی شدیدی که‌در یکی از خانه های روستائی« بکزاد محله » از توابع رضوانده متعلق‌به محمد حسن فیاض اتفاق افتاد کلیه وسائل خانه سوخت و خساراتی‌ببار آمد

خبرنگار مادر رضوانده گزارش داد : حریق پس از چندین ساعت وسیله اهالی این منطقه‌اطفاء گردید و از سرایت آن بسایر خانه های روستائی جلو گیری بعمل آمد. علت آتش سوزی هنوز معلوم‌نشده است .

کشاورزان خراسان، رانندگی می آموزند..

با شرکت چهل نفر از مروجان کشاورزی استان‌خراسان، کنفرانس دامپروری در محل اداره ترویج کشاورزی بوسیله آقای مهندس آذرنیا مدیر کل کشاورزی وعمران خراسان افتتاح شد .

چشمه‌های خشکیده دوباره جوشید !

مدتها بود کلیه چشمه سار های‌اطراف‌ارسنجان بعلت خشکسالی خشك شده بود ولی براثر ریزش باران های شدید و مداوم اخیر، بیش از شانزده چشمه در اطراف ارسنجان دوباره جوشیده است ...

خبرنگار ما در ارسنجان گزارش داد: آب‌این چشمه هاعلاوه برآنکه برای آشامیدن مصرف میشود دربکار انداختن آسیاب‌های‌آبی حومه ارسنجان نیز موثر است و مردم ازاین نعمت خداداد اظهار مسرت می کنند ...

تکمیل ساختمان دبیرستان کشاورزی

عملیات تکمیل‌ساختمان‌دبیرستان کشاورزی « خامنه» ازتوابع‌شبستر آذربایجان آغاز گردید.

بنابگزارش خبرنگار مادرتبریز: هزینه تکمیل ساختمان دبیرستان مبلغ سیصد هزار ریال برآورد شده و از محل اعتبارات عمرانی سازمان برنامه تامین گردیده‌است.

در این کنفرانس چند تن از کارشناسان اعزامی از مرکز باتفاق متخصصین دامپروری استان‌حضور داشتند و در مورد تلقیح مصنوعی دامها و اصلاح نژاد آنها و غیره سخنرانیهائی ایراد شد.

این کنفرانس بمدت یکهفته ادامه دارد .

ضمنا برای راهنمائی کشاورزان در استفاده از وسائل مکانیکی زراعی تصمیماتی گرفته شده‌است. برای راهنمائی کشاورزان‌به‌پیشنهاد مدیر کل کشاورزی‌وعمران‌خراسان، اداره مهندسی زراعی در استان خراسان فعالیت خواهدداشت‌واولین کلاس رانندگی تراکتور زیر نظر کارشناسان مربوطه در مناطق زلزله زده خراسان دائر گردیده است .

دومین کلاس تعلیم رانندگی کشاورزی تا بیستم اسفنددرنیشابور ادامه دارد و چهل کشاورز در آن رانندگی تراکتور و سایر ماشین های زراعی را خواهند آموخت.

پس از ۲۳ سال زندان

قاچاقچی تریاك دوباره بزندان افتاد

قاچاقچی معروفی که پس از ۲۳ سال زندانی بودن چند روز قبل از زندان آزاد گردیده بودبرای بار دوم بعلت فروش هفتصد گرم تریاك دستگیرشد و بدو سال زندان و ۳۵ هزار تومان جریمه محکوم گردید

خبرنگار ما در مشهد گزارش داد : این شخص محمد صالحی معروف به محمد نارنجی میباشد وچون قادر بپرداخت جریمه نبودمدت ۵ سال بمحکومیت زندان او افزوده گردید و بهمین جهت باید ۷سال دیگر در زندان بسر برد.

کمك برای گرفتاران سیل

هنوز سیل کمك بطرف دهکده های سیلزده خوزستان سرازیراست‌و آذوقه،پوشاك ، چادر،پتو،و وسائل دیگر زندگی مرتبا بوسیله هواپیماازتهران باهواز حمل و در بین مردم دهکده سیل گرفته توزیع میشود ... این عکس یك هواپیمای بزرك ارتشی را در حالیکه برای ریختن آذوقه در یك دهکده محصور در سیل از ارتفاع خود کاسته است نشان میدهد . مردم روستائی در گوشه دهکده اجتماع کرده‌اند و با چشمهائی پر ازامید به‌آن می نگرند .

ایجاد کارخانه

بدستور آقای کیانپور استاندار آذربایجان غربی یك کارخانه‌تهیه آب انگور و آب گوجه‌فرنگی در رضائیه ایجاد میشود .

این تصمیم درجلسه‌ایکه‌باحضور استاندار آذربایجان غربی و چند تن از صاحبان کارخانجات رضائیه تشکیل شد اتخاذ گردید .

بنا بگزارش خبرنگار ما دررضائیه: میزان تولید این کارخانه یکهزار تن آب انگور و دو هزار تن آب گوجه‌فرنگی در سال خواهد بود.

در «رودهن» نفت کمیاب است

چون بر اثر ریزش برف‌ومسدود شدن راهها نفت کافی به رودهن نرسیده است . مردم‌این‌شهرسخت در مضیقه هستند .

خبرنگار ما در رودهن گزارش داد

مردم از مقامات مسئول تقاضا دارند هرچه زودتر نفت مورد نیاز رودهن تامین شود.

طرح افزایش برنج در گیلان

امسال در مساحت ۳۰ هزار هکتار اجراء میشود

دو سال زراعی آینده طرح‌افزایش برنج ، در مساحت ۳۰ هزار هکتار در اراضی شالیزار های گیلان‌به مرحله اجرا گذاشته میشود.

خبرنگار ما در رشت گزارش داد : بموجب این طرح کود،بذر، پول، ماشین‌آلات و سایر لوازم فنی در اختیار زارعین گذاشته می شود و در پایان برداشت محصول بهای کود و بذر از زارعین دریافت خواهد شد . هم اکنون ۴۰۰سپاهی ترویج و ۲۰۰ مروج کشاورزی‌با همکاری زارعین سرگرم تهیه مقدمات طرح مذکور میباشند .

این طرح سال گذشته اجراشد و بهمین جهت اداره کل‌کشاورزی استان گیلان طرح مذکور را به چهل برابر افزایش داد .

ایجاد ۳ سالن

ساختمان سالن های سینما ،نمایش و غذا خوری کارکنان معادن ذغال سنك « باب‌نیرو » که‌چندی قبل آغاز شده بود خاتمه یافت و مورد استفاده کارمندان و کارگران‌قرار گرفت

خبرنگار ما در « باب نیرو» گزارش داد : این سالن با نظارت آقای فزونی سرپرست تاسیسات معادن ذغال سنك «باب نیرو » اداره میشود .

استاندار ساحلی در بندر کنگان

آقای منوچهر پیروز استاندار استان ساحلی و بنادر و جزایر دریای عمان باتفاق آقای آرین رئیس پست و تلگراف و تلفن بوشهر بمنظور بازدید از تاسیسات کارخانه برق کنگان و رفع مشکلات و نیازمندیهای اهالی وارد این بندر شد .

بنابگزارش خبرنگار مادر کنگان : استاندار ساحلی باتفاق شهردار ومعتمدین محلی از قسمت های مختلف کارخانه برق کنگان که‌بعلت نقص کابل وسیم کشی بدون استفاده‌مانده بازدیدبعمل‌آورد دراین بازدیدبدستور آقای آرین رئیس پست وتلگراف بوشهر جهت تسریع در امر نامه رسانی ودودستگاه موتوسیکلت دراختیارنامه‌رسانان بندر کنگان گذاشته شد.

بهار و خون و افیون

نوشته احمد احرار

۹

-۲۷۹-

ـ اکنون که واقعه مولمه وقوع یافته ، مصلحت مملکت و رعیت مقتضی آنست که طبقات مختلف و طوایف قزلباش نسبت به سرنوشت تاج و تخت اتفاق کنند و چون خوشبختانه فرزند ذکوری از پادشاه‌ماضی رحمة‌الله علیه باقی مانده که شرعا و حقا وارث‌وجانشین پدر محسوب میشودوبعلاوه ازطرف پادشاه مرحوم سمت ولایتعهدی‌یافته است ، گفتگوی دیگری در باب تعیین وارث و صاحب تخت و تاج زائد بنظر میرسد . مرا نظر برآنست که هر چه زودتر خطبه وسکه بنام فرزند و وارث شاه فقید صادرگشته کسی را بجهت اکفالت امور سلطنت معین کنیم تا زمانی که پادشاه بسن بلوغ رسیده کار مملکت خویش شخصا تکفل و تعهدکند. ضمنامحض‌اطلاع همگان بتاکید اعلام‌میدارم که من خود بهیچگونه آمادگی قبول چنین تکلیفی نداشته ، مانند یکی ازآحادرعیت بوظیفه خدمتگزاری و دولتخواهی قائم ولی ازمداخله در امور حکومت وجها من‌الوجوه معذور خواهم بود ـ

این سخنان مانند آبی آتش هیجانات و تعصبات‌را که میرفت برسر مسئله‌جانشینی شعله‌ور شود سرد و خاموش ساخت . یاران پریخان خانم و بسیاری از سران قزلباش که‌به‌اصابت نظر پریخان خانم عقیده‌داشتند بناگزیر دم فروبستند و پاره‌ای دیگر که طرفدار انتقال سلطنت بخانواده محمدمیرزا و مخالف با سلطنت و حکومت شاه شجاع و اطرافیان اسمعیل بودند چون خود را تنها و بدون پشتیبان یافتند از ترس آنکه مبادا دستخوش‌سرنوشت‌اسماعیل‌جلودر اوایل‌سلطنت اسمعیل شوند سکوت را ترجیح دادند . با وصف این تنی چند از امرای خام فکر و کوته بین بدون آنکه محیط و شرایط را در نظر آورند به تنقید از کار های اسمعیل سخنانی گفتند و اظهار عقیده کردند که نباید حکومت در خاندان چنان مردی باقی بماند .

وزیر اعظم و یکی دو تن از محارم‌اسمعیل که در جریان نقشه‌ی قرار داشتند می ـ کوشیدند عده بیشتری را با این جماعت همفکروهمصدا کرده پریخان خانم ودوستان او را از سیاستی که در پیش گرفته بودند منحرف سازند . اما شاهزاده خانم بکار خود هشیار بود و برای آنکه کسان دیگری نادانسته در توطئه اسمعیل قربانی‌نشوند با تشدد گفت :

ـ کلام اولین و آخرین همانست که‌گفتم. ماهمه‌مکلفیم قبل از همه‌چیز مصلحت‌مملکت و ملت‌قزلباش رامنظور قراردهیم .پادشاهی درگذشته و خوب یابد دفتر اعمالش بسته شده است . در هیچکدام از این اعمال ولیعهد وجانشین شاه مرحوم مداخله‌ای نداشته است و نباید گناه پدر را بپای‌پسر نوشت . اگر جز بترتیبی که گفته ام عمل شود میان مردم اختلاف و دوتیرگی واقع میشود و در اوضاع‌کنونی این حالت بصلاح هیچکس نیست !

پریخان خانم سپس رو بطرف میرزاسلمان وزیر کرد و او را موظف ساخت که هرچه زودتر ولیعهد را در عالی‌قاپو مستقر کند و بنام وی خطبه خوانده شود تا در کارهای مملکت وقفه حاصل نگردد و تکلیف تاج و تخت معلوم باشد .

دوستان پریخان خانم و سایر امرای قزلباش و توده مردم هنوز نسبت بسیاست پریخان خانم مبهوت و مردد بودند که‌پرده کناررفت‌وپیش از آنکه وزیر اعظم بنام‌شاه شجاع خطبه بخواند و سکه بزند ، شاه از درون تاریکی بیرون آمد .

درك این معنی که مرگ پادشاه قزلباش عاری از حقیقت و یك صحنه سازی بخاطر آزمودن اطرافیان و امرای قزلباش بوده است برای مردم آنزمان مشکل نبود . اما این نمایش بقیمت جان کسانی تمام شد که بدون ملاحظه شرایط و جوانب به بدگوئی از اسمعیل و مخالفت با استقرار سلطنت در خاندان وی اقدام کرده بودند .

در حالیکه دوستان پریخان خانم وآنعده از امرای قزلباش که براثر حسن تدبیر پریخان خانم از لغزیدن برکنار مانده‌بودند زندگی دوباره خود را مدیون شاهزاده خانم میدانستند و بجان او دعا میکردند ، خانه و خانمان‌کسانی‌که در این مدت نتوانسته‌بودند زبان خود را در کام نگهداشته از فحاشی و بدگوئی نسبت به اسمعیل پرهیز کنند مورد هجوم‌قورچیان وارازل قرار گرفته درفاصله کوتاهی خود و کسانشان بنام خائن وبدخواه به اعماق سیاه‌چالهای مخوف زندان روانه شدند .

برای مردانی که درین آزمایش شوم ، محکوم سرنوشت شده بودند اسمعیل خود مجازات مخوف و فجیعی در نظر گرفته‌بود.

بمناسبت تشکیل کمیسیون عفو زندانیان

۳ راه قانونی برای آزاد شدن زندانیان «خوب»

امسال برای ۵۱۴ زندانی تقاضای عفو شد

از : نوشیروان کیهانی‌زاده

اصلاح وتنبه ، راه نجات اززندان

آقای محمد قلی جوادی مدیر کل اداره عفو وبخشودگی زندانیان و سجل کیفری

کمیسیون عفو وبخشودگی زندانیان ،بمناسبت نزدیك شدن عید نوروز از امروز کار خود را آغاز کرد .

این کمیسیون که ریاست آنرا آقای محمد قلی جوادی مدیر کل‌اداره‌عفو وبخشودگی و سجل کیفری برعهده‌دارد، تا هیجدهم اسفند ماه تقاضای عفو قبول می کند. کمیسیون، کار خودرا طوری تنظیم کرده است که‌عفوشدگان‌در ساعت تحویل سال در میان خانواده های خود باشند .

کار اداره عفو وبخشودگی و سجل کیفری دادگستری طوری است که وصول تقاضاهای‌زندانیان را تا همان روز به آنها اعلام‌می دارد و تاپایان کار ، دائما با آنها در تماس است تا از جریان‌پرونده خود باخبرباشند. پس ازرسیدن تقاضای عفو به این اداره ، بقیه کار از قبیل تماس با دادستان‌های مربوطه و روسای زندانها خوداداره راسا انجام می‌دهد و دیگر لزومی به مراجعه و پی گیری کسان محکوم نیست .

این اداره ظرف سال‌جاری برای ۵۱۴ زندانی محکوم‌به حکم قطعی از پیشگاه‌شاهنشاه تقاضای عفو کرده است .

موضوع عفو زندانیان از روزی در دنیا مورد توجه قرار گرفت که هدف از مجازات مجرمین ، اصلاح و تنبه خودآنها و تنبه جامعه شناخته شد .

از آن پس هروقت احساس‌شد که یك «زندانی محکوم » اصلاح و تنبیه شده وسائل بازگشت او به جامعه از طریق عفو فراهم گردید .

موضوع بخشودگی « زندانیان محکوم به حکم قطعی » فصلی از قوانین کیفری هر مملکتی‌راتشکیل می‌دهد .

در کشورما عفو محکومین ،اعم از سیاسی و عادی از اختیارات شاهنشاه است .

ماده ۵۵ قانون مجازات عمومی گوید : در جرائم سیاسی پادشاه میتوانند نظر به پیشنهاد وزیر عدلیه و تصویب رئیس الوزراء ، تمام یاقسمتی از مجازات‌اشخاصی راکه بموجب حکم قطعی محکمه صالحه ، محکوم شده‌اند عفو نمایند ونیزمی‌توانند در جرائم غیر سیاسی مجازات اشخاص‌راکه‌محکوم به اعدام شده‌اند تبدیل به حبس با اعمال شاقه نمایند و مجازات سایر جرائم را یك درجه تخفیف دهند ، یاقسمی از آنرا تاربع عفو نمایند.

برای اجرای این ماده اداره‌ای بنام عفو و بخشودگی و سجل کیفری در وزارت‌دادگستری‌تشکیل شده است که وظیفه‌اش مطابق قانون ، رسیدگی به تقاضا های عفو بخشودگی ، تهیه گزارش های لازم از پرونده های محکومین در زمینه عفو و بخشودگی وتنظیم فهرست افراد مستحق عفو و بخشودگی و پیشنهاد این‌فهرست به کمیسیون مربوط است . انجام امور مربوط به تشکیل کمیسیون عفو و بخشودگی نیز از وظایف‌این اداره است .

● آئین نامه

برای اینکه کار کمیسیون عفو و بخشودگی روی اصول وقواعدی باشد و تخفیف و تبدیل مجازات خود موجب اجرای عدالتی گردد دادگاه ها پایه آنرا گذارده‌اند . وزارت دادگستری آئین نامه‌ای‌در این مورد تنظیم کرده و به‌تصویب رسانده‌است که کار کمیسیون‌عفو وبخشودگی مطابق این آئین نامه صورت می گیرد .

بموجب این آئین نامه برای رسیدگی به تقاضا هاو پیشنهاد های عفو زندانیان کمیسیونی به ریاست اداره عفو و بخشودگی و شرکت دادستان های‌استان‌مرکزی و شهرستان تهران ،دادستان‌دیوان کیفر ، نماینده وزارت جنك و رئیس کل زندانهای پایتخت‌تشکیل میشود .

در آئین نامه تاکید شده است: این کمیسیون در سال چهار نوبت ۱ـ عیدنوروز ۲ـ قیام ملی ۲۸ مرداد ۳ـ میلاد مسعود شاهنشاه آریامهر ۴ـ سالروز اعلامیه‌جهانی حقوق بشر (۱۹ دی) تشکیل می شود و نیز در مواردی که مقتضی باشد ، وزیر دادگستری دستور تشکیل کمیسیون رابطورفوق‌العاده خواهد داد .

کمیسیون عفو به پیشنهاد های عفو واصله دادسرا های استان‌و شهرستان کشور واداره دادرسی نیرو های مسلح رسیدگی نموده و پس از تعیین زندانیانی که‌استحقاق عفو دارند صورت تاسامی آنان را به وزیر دادگستری تسلیم مینماید.

وزیر دادگستری لیست تهیه‌شده بوسیله کمیسیون عفوو بخشودگی را مورد بررسی قرار داده و پس‌از تصویب نخست وزیر ، به پیشگاه ملوکانه تقدیم می دارد ، تا فرمان ملوکانه مبنی بر تخفیف‌مدت‌زندان محکومین شرف‌صدور یابد.

پس از توشیح ملوکانه،صورت زندانیانی که مورد عفو ملوکانه قرار گرفته‌اند نزدوزیر دادگستری عودت داده میشود و آقای وزیر دادگستری دستور اجرای آنرا به اداره عفو و بخشودگی صادر می نماید .

اداره عفو و بخشودگی فورا صورت محکومینی که مورد عفو قرار گرفته‌اند به زندانها ودادسرا های استان و شهرستان ابلاغ می نماید که فورا بمورد اجراگذارده شود .

آئین‌نامه گوید :

کسی که تقاضای عفو دارد باید در تقاضا نامه خود این نکات را درج نماید :

۱ ـ هویت خود .
۲ـ دادگاه صادر کننده حکم .
۳ـ موضوع جرم و میزان محکومیت .
۴ـ مجموع مدتی که محکوم قبل از تاریخ اجراء حکم در زندان بسر برده است .
۵ـ تاریخ قطعیت حکم و تاریخ و اجراء آن .

متقاضی عفو تقاضا نامه خود را باید بدادستانی که دستور اجراء حکم را داده است تسلیم نماید . دادستان در صورتی که‌این‌شرایط موجود باشد برای محکوم پیشنهاد عفو می نماید :

۱ـ در مورد مجازاتهای حبس موقت، مجازات در حال اجرا باشد و ثلث مدت آن سپری گردیده باشد و در مورد مجازات حبس‌ابد، محکوم مدت ده سال تمام زندانی شده باشد و در هر دو موردباجرای مجازات در روحیه محکوم موثرشده و موجب تنبیه او گردیده باشد .

۲ـ در مورد مجازاتهای نقدی محکوم بعلت عدم قدرت تادیه در زندان باشد .

۳ ـ در مورد مجازات اعدام‌محکوم در زندان باشد .

۴ـ در مورد جرائم مالی،محکوم مال موضوع جرم را رد کرده یا رضایت زیان دیده از جرم رافراهم نموده باشد .

دادستان در مورد اشخاص زیر پیشنهاد عفو نخواهد نمود :

۱ـ کسانی که بعلت تکرارجرم محکوم گردیده باشند .
۲ـ کسانی که یکبار از عفو استفاده نموده باشند .

دادستان به ضمیمه پیشنهاد خود رونوشت کامل قرار مجرمیت و کیفر خواست و دادنامه محکومیت و دادنامه فرجامی و گذشت نامه زیان دیده از جرم را (در صورتی که وجود داشته باشد) به اداره عفو وبخشودگی ارسال خواهد داشت .

در پیشنهاد عفو باید مطالب زیر درج شود :

۱ ـ هویت و شغل‌و سن محکوم حین ارتکاب جرم .
۲ ـ هویت و سن مجنی علیه(در مورد جرائم نسبت به‌افراد)
۳ـ تاریخ‌و محل وقوع وعنوان جرم باذکر مواد مورد استناددادگاه
۴ـ شماره و تاریخ دادنامه محکومیت و دادگاه صادر کننده دادنامه . تاریخ قطعیت دادنامه . خصوصیات مجازات .
۵ـ تاریخ شروع اجرای مجازات و مدتی که محکوم قبل از آن زندانی بوده است .
۶ـ تعداد عائله محکوم ووضع معیشت آنان .
۷ـ میزان تاثیر اجرای مجازات در روحیه محکوم .
۸ـ جهات پیشنهاد عفو .

بدیهی است اخذ رضایت از شاکیان خصوصی در پیشنهادهای عفو بوسیله دادستان ها ، نقش مهمی را بازی میکند .

در مورد محکومین دادگاه های اختصاصی (اداره دادرسی ارتش‌ـ دیوانکیفر کارمندان دولت) دادستان های‌مربوط ،باید با عفو موافق باشند در مورد محکومین باعدام گذشت ولی یا اولیاء دم‌از اهم مسائل است .

هر زندانی فقط ،میتواند یکبار از عفو ملوکانه برخوردار شود .

● آزادی مشروط

غلاوه از عفو ملوکانه، بموجب قانونی که در سال ۱۳۳۷ تحت عنوان « آزادی مشروط‌زندانیان» به تصویب رسید ، نیز زندانیان محکوم می توانند آزادی خود را بازیابند . بموجب این قانون :

هرکس که برای مرتبه اول‌بعلت ارتکاب جنحه یا جنایت به‌مجازات حبس محکوم شود و در موردجنحه لااقل ۳ماه ، ودر مورد جنایت‌دست کم‌دو ثلث‌ازمدت مجازات‌رادرزندان گذرانده باشد ممکن است به حکم دادگاه صادر کننده حکم، درصورت وجود شرایط زیر از آزادی‌مشروط استفاده نماید:

۱ـ هرگاه در مدت اجرای‌مجازات، مستمرا حسن اخلاق‌نشان داده‌باشد.
۲ـ هرگاه از اوضاع و احوال محکوم پیش بینی شود که پس از آزادی مرتکب جرمی نخواهد شد.
۳ـ هرگاه ، تاآنجا که میتوان از او انتظار داشت، ضرر و زیان شاکی خصوصی را پرداخته یا قرار پرداخت آنرا داده باشد.

محکوم بحبس دائم‌پس‌از گذراندن ۱۲ سال حبس ، ممکن است از آزادی مشروط استفاده نماید.

صدور حکم آزادی مشروط‌منوط است‌به پیشنهاد دادیار ناظر زندان‌و موافقت«دادستان‌دادگاه صادرکننده حکم» ودر صورت نبودن دادیار ، دادستان .

در این مورد نظراتی که انجمن حمایت زندانیان بدهد مورد توجه دادیار ودادستان قرار خواهدگرفت.

صدور حکم‌آزادی مشروط‌کسانیکه طبق‌حکم‌دادگاههای‌نظامی‌محکومیت حاصل‌می‌کنند منوط برپیشنهاد دادستان دادگاه صادر کننده حکم محکومیت وموافقت دادستان ارتش‌و صدور حکم از دادگاه صادر کننده حکم محکومیت است .

مدت آزادی مشروط اصولاشامل بقیه مدت مجازات‌خواهد شددادگاه میتواند مدت آنرا تغییر دهد ودر هرحال کمتر از یك سال و زیادتر از ۵سال نخواهد بود،جز درمواردی که بقیه مدت کمتر از یك سال باشد که‌در آن صورت مدت آزادی مشروط معادل بقیه مدت حبس خواهد شد ودر مورد حبس دائم . مدت آزادی مشروط ۵ سال‌خواهد بود. دادگاه‌صادرکننده حکم‌آزادی مشروط میتواند به پیشنهاد «دادیار ناظر زندان» و تقاضای دادستان،در مدت آزادی مشروط در ضمن حکم خود محدودیتهائی از قبیل اقامت در محل معین وخدمت در موسسات خیریه و یا صنعتی و یا فلاحتی‌ویا نزد کارفرمای معین را مقرردارد، چنانچه این‌محکومان‌در مدت‌آزادی مشروط مرتکب جنحه یا جنایت شوند و یا به‌هر طریق دیگری شایسته نبودن آنها به‌تقاضای دادستان ،حکم بازگشت محکوم را بزندان برای اجرای بقیه مدت محکومیت صادر خواهدکرد ومدتی که در آزادی مشروط گذشته‌جزء مدت محکومیت محسوب نخواهد شد.

هرگاه«آزادشده»درتمام‌آزادی‌مشروط مستمرا ازخود حسن خلق و رفتار نشان دهد، آزادی او قطعی خواهد شد. محکوم به حبس دائم پس از انقضاء مدت آزادی مشروط ،آزاد خواهد بود.

● تعلیق مجازات

قانون در اثنای صدور حکم نیز مواردی جهت تخفیف مجازات و تعلیق مشروط آن درنظر گرفته است .

طبق ماده ۴۷قانون مجازات‌عمومی این ماده گوید:

«محکوم» در صورتیکه سابقابه ارتکاب جنحه یا جنایتی محکوم نشده باشد ، محکمه می‌تواند نظر به‌اخلاق واحوال‌مجرم ودلایل‌موجه، اجرای مجازات را نسبت به‌او معلق نماید،ولی هرگاه محکوم که‌اجرای حکم او معلق شده در مدت ۵ سال از تاریخ قطعی شدن حکم،محکوم به ارتکاب جنایت یا جنحه جدیدی نشود محکومیت اولیه او ملغی ودر غیر این صورت حکم اولی نیز در باره او اجرا می‌شود.

طبق مواد ۴۵و۴۴ این قانون‌قضات دادگاه باتوجه به وضع مجرم می‌توانند مجازات اورا تخفیف‌دهند. در مورد حبس تادیبی این تخفیف می‌تواند تا ۱۱روز حبس کاهش یابد.

این مطالب ، از این لحاظ‌انتشار یافت که خبرنگار ما گزارش‌داد، درراهروهای دادگستری بچندنفر برخورد کرده بود که در صدد تقاضای‌عفوبرای زندانیان خودبودند، اما از قوانین ومقررات آن اطلاع نداشتند. این مطلب همچنین نشان می‌دهد که خشونت و خشکی‌قوانین تنهابرای‌مجرمان سابقه‌دار وجانیان شرور است و کسانی که براثر اشتباه وندانم‌کاری مرتکب جرمی شده باشند ودر زندان نشان ندهند که پی به‌اشتباه خود برده و عنصر مفیدی برای جامعه خواهند شد ، ترتیب بازگشت آنها به جامعه‌داده خواهد شد.

شرکت دوخت درخدمت فروشگاههای پوشاك کودك

پوشاك ساندرا تریکو

Sandra ساندرا مخصوص کودکان

خیابان شاهرضا جنب جاده قدیم شمیران شماره ۷۴۲ تلفن : ۷۴۷۷۹

یك هدیه نفیس وهیجان‌انگیز برای تمام خانواده‌ها نظر به فوق‌العاده بودن فیلم «قصه جنگل» و بخاطر رفاه مشتریان وجلوگیری از ازدحام .

برای اولین بار در دو سینمای

پارامونت و سینه‌موند

شاهکار شاهکارهای والت‌دیسنی

قصه جنگل

THE JUNGLE BOOK

رنگی

نخستین فیلم کارتون در تاریخ سینما که‌رکوردفروش خارق‌العاده آن تمام محافل سینمائی جهان را به حیرت افکنده است .

برنده پلاك طلا و جایزه بهترین فیلم بلند در سومین فستیوال بین‌المللی فیلمهای کودکان تهران ۱۳۴۷

چای توسل بهتر است

تالار رودکی

دنباله برنامه های بهمن ماه ۱۳۴۷

باله

پنجشنبه ۱۷ بهمن — سیندرلا از : پروکفیف — توسط باله ملی‌ایران

اپرا

یکشنبه ۲۰ بهمن — آرایشگر سویل از : رسینی — توسط هنرمندان اپرای تهران
یکشنبه ۲۷ بهمن — آرایشگر سویل از : رسینی — توسط هنرمندان اپرای تهران
چهارشنبه ۳۰ بهمن — آرایشگر سویل از : رسینی — توسط هنرمندان اپرای تهران

موسیقی ایرانی

پنجشنبه ۲۴بهمن — موسیقی ایرانی — توسط ارکستر ایرانی تالار رودکی

کنسرت

سه‌شنبه ۲۲ بهمن — ارکستر سنفنیك تهران بهمراهی آواز : پری‌ثمر

سازمان تلویزیون ملی‌ایران به تعدادی فارغ‌التحصیل انستیتوتکنولوژی که دارای برگ خاتمه خدمت یا معافی دایم باشند احتیاج دارد

داوطلبان می توانند تابیست‌و پنجم بهمن ماه ۱۳۴۷ بکارگزینی واقع در خیابان پهلوی بلوار جانسپار پلاك ۲۳مراجعه کنند.

ازداوطلبان امتحان کتبی و مصاحبه بعمل خواهدآمد

آ ـ ۶۹۹۰۲

تبریکات

تیمسار سرتیپ جمال تسلیم توکلی

من‌از طرف خود و افسران ،درجه داران و افراد مخابرات ترفیع درجه تیمسار را تبریك میگویم
سپهبد وقار
آ ـ ۳۵۳۹۵

تیمسار سرلشگر محمود جبلی

ارتقاء درجه آن تیمسار معظم را بدرجه سرلشگری صمیمانه تبریك عرض مینمائیم . امیدواریم در خدمت به مملکت توفیق بیشتری حاصل فرمائید .
عذرا.حسن کوثری
آ ـ ۳۵۴۲۷

سرکار خانم دکتر تاجی دانش

انتصاب‌شایسته شمارا بمدیرکلی حقوقی وزارت آموزش و پرورش به جامعه زن‌ایرانی تبریك میگویم .
دکترظفردخت اردلان
آ ـ ۳۵۳۳۱

جناب آقای مرتضی طوسی

خبرانتخاب آنجناب در شورایعالی اصناف باعث مسرت اینجانبان شد وبا عرض تبریك از خداوند متعال می‌خواهم که تحت‌رهبری شاهنشاه آریامهر منشاء خدمات بهتری باشید .
سندیکای حمل گوشت تهران . اصغر طاری مقدم جهانگیر کوهستانی
آ ـ ۳۵۴۴۱

تیمسار سرتیپ دکتر محرابی افشار

ارتقاء درجه آن همکار عزیز را صمیمانه تبریك عرض‌مینمایم
سرتیپ دکتر ثابت آزاد
آ ـ ۳۵۴۴۹

تیمسار سرتیپ جمال‌الدین تسلیم توکلی

افتخار دارد که ترفیع آن تیمسار محبوب را صمیمانه تبریك عرض نماید
سرگرد خزاعی
آ ـ ۶۹۹۶۴

جناب‌آقای‌خسروانی دبیر کل حزب‌ایران نوین

انتصاب بجا و شایسته جناب آقای مهندس امیر قاسم معینی نماینده فعال وپرکار مجلس شورایملی ازشاهرودبسمت معاونت دبیر کلی حزب ایران‌نوین موجب مسرت عموم‌گردید تبریکات خود وکارکنان مراکز تلفن شاهرود رابحضور جنابعالی تقدیم میدارد
کامرانی . رئیس تلفن شاهرود
آ ـ ۶۹۹۶۳

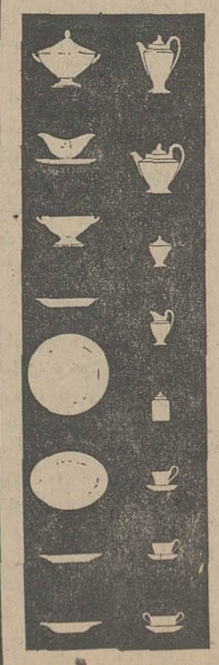

های کایزر

برای رستورانها ، هتل ها ، بیمارستانها درسرویسهای مجلل

شرکت هیس : اولین کارخانه‌ترئین چینی دایران است که عالیترین چینی های دنیارا با مارك وطرح دلخواه شما چاپ وترئین مینماید.

خیابان فرصت ـ شمارهٔ ۱۱۷ تلفن ۷۶۴۴۷۰
کارخانه : عباس‌آباد خیابان اندیشه‌کوی سپیده‌دم تلفن ۷۴۵۹۹
نمایشگاه : لاله‌زارنوفروشگاههای کایزرتلفن ۳۳۷۲۵۶ - ۳۳۹۱۳۲

چینی

بشیشه مارك کایزر توجه داشته باشید

۴۱۵

ریپرتاژی جالب از زندگی در ویتنام شمالی

درویتنام شمالی مبارزه برای آینده درپس ابرهای جنگ پنهان نشده

طی چهارسال تعداد بیسواد هااز نودوپنج درصد به پانزده درصد کاهش یافت

این دنباله ریپرتاژیست که «مارک‌ریبو» بعدازبازدید ویتنام شمالی‌وگفتگو با رهبران این کشورتهیه کرده‌است . قسمت اول این ریپرتاژجالب درشماره گذشته چاپ شد .

... گفتم که قطع بمباران در مردم ویتنام شمالی‌هیجانی ایجاد نکردوگمان نمیکنم که برقراری صلح هم چندان موجب شادی‌آنان گردد.

من برادرانی را دیدم که بعداز ماهها یکدیگر رامیدیدند وگوئی لحظه‌ای از هم جدا نشده بودند . مردم ویتنام شمالی‌این احساس را دارند که گویا دسته جمعی‌بکاری عظیم دست زده‌اید.

همه مردم حتی کاتولیکهای‌ضد کمونیست هم جزء «گروه دوم» مقاومت هستند ، یعنی‌آنها که در پشت جبهه می جنگند.

یك چریك که‌از جنوب برگشته وبیست‌سال .دارد میگوید :

-من در هیجده نبرد علیه راهزنان آمریکائی شرکت‌جسته‌ام. دراین‌کشور قهرمان‌پرستی‌وجود ندارد.

* قهرمانان متواضع

خلبانی‌که من‌دیدم و با «میك» خودش هفت هواپیمای آمریکائی‌را سرنگون کرده بود مثل یك‌سرباز عادی متواضع وآرام بود و این درست برخلاف جنوبست که‌درآنجا افسران‌حکومت «سایگون» عینك دودی بچشم میزنند و بهمه فخر میفروشند.

ظرف ۲۸سال که ویتنام مداوما در حال جنك بوده صلح برای‌مردم آن بصورت‌یك‌امرتجدیدی درآمده است. مردم ترس از هیچ چیز ندارند . سازمان دفاع های نظامی وغیرنظامی کارآمدی بسیار یافته است.

بعداز قطع بمباران در ویتنام شمالی حفرپناهگاه های ضدبمباران بسرعت‌پیش میرود . در این جا صحبت‌ازتجدید بنای ساختمان ها نیست . چون هیچ‌چیز مطمئنی‌برای این‌مردم وجود ندارد .

* وضع شهرها

مرکز «هانوی »چندان خسارتی ندیده‌ولی حومه آن‌وتمام شهر ها و دهکده های بین «هانوی »ومرز های‌جنوبی بشدت آسیب دیده‌اند.

اما این همه بمباران جلوی‌حمل ونقل وسایل مورد لزوم را نگرفته است. بررودها‌پلهای‌موقتی کشیده‌اند

در جنوب مدار ۱۹ درجه‌علیرغم فعالیت‌ناوگان هفتم امریکا تعدادپل هانسبت‌بسال ۱۹۶۵فزونی‌یافته‌است. آمریکائی ها نمیدانند بااین‌دهقانان پابرهنه‌ای که آنهارابسوی شکست کشانیده‌اند چه باید بکنند.

* کمك برادرانه

درشمال کسی از تجاوز جنوب سخن نمیگوید . همه عقیده‌دارند که‌برادران شمالی به‌برادران جنوبی کمك میکنند.

دراین کشور آسیب دیده‌بسیارست ومن‌گروه کثیری جوان را دیدم که ازیك پایا‌یك دست محروم بودند.

در ویتنام شمالی جزتکنیسین‌ها، دانشجویان واستادان بقیه مردان ۱۸ تا۴۵ساله بخدمت نظام‌در - آمده‌اند .وزنهاکار ها رابه عهده گرفته‌اند . من بسیاری از آنهارا دیدم که در کارخانه های کامیون سازی کار می کردند . اینها نیروی‌بزرگی برای آینده خواهند بود.

گمان نبرید که جنك با خون این مردم عجین شده‌است . نه ، دستور ها از بالا میرسد و نظم‌و انضباط باعث گردیده که آنان با این‌وضع خوی بگیرند ونباید از خاطر دور داشت‌که بمب هـای آمریکائی درآماده‌ساختن و متحد کردن مردم‌نقش‌اساسی‌داشته‌اند .

* نقش تحاد

در ویتنام شمالی یك میلیون کاتولیك وجود دارد . در سال ۱۹۴۵ میگفتند که «خدا» به سایگون رفته‌استو باید بدنبالش رفت . همه نرفتندواکنون درشمال سیصد کشیش ، ده اسقفو دو اسقف اعظم باقی مانده‌اند .وسایل مذهبی از فرانسه برای کاتولیك هامیرسد.

کلیسا هافراوانند ومن عده‌ای را دیدم که صلیب کوچکی به گردن آویخته‌بودند وهمراه‌دیگران کارمی کردند ویا دهقانی را دیدم که صلیبی دریك کنار وتصویری از « هوشی‌مین » در کناردیگر داشت‌وسرگرم دعاخواندن بود .

* بخاطرچه

سئوالی که برای انسان مطرح میشود اینست‌که ویتنامی ها برای سوسیالیسم میجنگند یابرای‌میهن؟ آنها در درجه‌اول یك هدف‌دارند : مقابله با آمریکائی ها.بردیوارها، بدنه پلها ، خرابه ها و...این‌جمله هوشی‌مین دیده میشود :

«برای ویتنامیهاهیچ چیزگرانبها ترازاستقلال وآزادی نیست . »

در زمان بمباران شما کودك‌پنج ساله‌ای را میدیدید که‌فریادمیزند: «جانسون ، جانسون اجیوسون!» یا بلهجه‌خودشان:«جیوسون! و این علامت‌آن‌بود که‌هواپیماهای«راهزنان آمریکائی » در آسمان پدیدار شده‌اند.

در ویتنام شمالی‌حکومت آمریکا را امپریالیست میدانند نه‌مردمش را.

هدف مردم ویتنام از جنك حفظ وحراست سوسیالیسم است . در بحبوحه جنك حزب کمونیست‌ویتنام شمالی برنفوذ خودمیفزاید و همه نار ها رابسرعت پیش میبرد .

در آنجا سوسیالیسم وناسیونالیسم بهم‌درآمیخته‌اندوبمب‌های‌آمریکائی موجب تحکیم هر دوگردیده‌اند .

ویتنام تقریبا همیشه تحت‌اشغال بوده‌است‌ومردم‌این کشور می - خواهند بخودشان و بدیگران‌ثابت کنند که واقعا یك ملت هستند.

شمال وجنوب این کشوربهم درآمیخته‌است . بسیاری ازرهبران شمالی‌زاده جنوبند و خویشاوندانی دراین قسمت دارند.

* نقش سایگون

مردم شمال حکومت سایگون‌را بهیچ میگیرند ویقین دارند که‌بعد از خروج آمریکائی هانیرو های ملی در جنوب بی‌هیچ‌اشکالی‌موتلف خواهندشد.

مردم ویتنام بسنت های‌خود علاقه بسیار دارند . در هر شهر شمالی یك موزه تاریخی وجود دارد و نمونه مجسمه های مشهور در آنها حفظ میشود . اصل تمام‌مجسمه‌ها وآثار تاریخی بنقاط امن منتقل شده‌است .

یك معلم شمالی با خشم‌میگفت:

-ببینید در جنوب تدریس زبان انگلیسی اجباریست .این درست مثل این میماند که مادر اینجا تدریس زبان های چینی و روسی‌را اجباری گردانیم .

در همین حال کمك مادی‌کشور های سوسیالیستی بهویتنام شمالی چشمگیر است . من صندوقهای متعددی دیدم که از آلمان شرقی، بلغارستان ، چکسلواکی ، شوروی، چین‌و ... آمده‌بود.

ویتنام شمالی‌روش کاملابیطرفانه‌ای در قبال مناقشات‌پکن‌ومسکو درپیش گرفته‌است.

آنها باشهامت وپشت‌کار تمام یافته های جدیدقرن ما را به خدمت گرفته‌اند ،از بسیاری جهات برچین پیشی جسته‌اند و در عین حال میخواهندهمه‌چیزشکل‌ویتنامی داشته‌باشد .بمن میگفتند:

-چین برادر ماست . ما از این کشور قدر شناسی میکنیم .ولی انقلاب فرهنگی آنها بدرد مانمی‌خورد.

* بخاطر آینده

مبارزه بخاطر آینده در این کشور در پس ابر های جنك‌پنهان نشده‌است . ویتنام شمالی درسال ۱۹۶۵ نودوپنج در صد جمعیتش بیسواد بودوامروز این نسبت به زحمت به ۱۵ در صد میرسد .

اینك ویتنام شمالی برای اتخاذ یك سیاست اقتصادی مدرن و استفاده از تکنولوژی معاصر کاملا آماده‌است .

در آنجا «معجزه‌ژاپن »در لباس سوسیالیسم جلوه‌گر میشود .

جنك‌مردم را از رفتن به موزه ها بازنمیدارد .اینجا موزه «هانوی » است. مجسمه های اصلی درمحیط امنی می‌باشند.

از: فرانس ابزرواتور

اعراب مناطق اشغالی علیه اسرائیل پیکار میکنند

*** تیراندازی اخیر در (غزه) مردم اسرائیل راناراحت کرد .**

بسوی اعرابی که در «رافیاه »-شهری در منطقه اشغالی « غزه» -تظاهر می کردند از طرف اسرائیلی ها تیراندازی گردید . در نتیجه یك زن کشته و ۱۰ زن‌و کودك‌مدرسه‌ای مجروح گردیدند .

این خبر اسرائیل را منقلب کرد . یك‌اسرائیلی متوسط چندان علاقه‌ای به‌اعراب ندارد ، ولی تیراندازی بسوی زنان وکودکان -حتی در جریان یك‌تظاهرات -امر دیگریست وسربازان وافراد پلیس‌اسرائیل تابحال ازدست زدن بچنین کاری‌خودداری می کردند .

چه‌عاملی‌باعث‌این‌تیراندازی شد ؟گروهی از زنان وکودکان عرب بسوی محوطه‌ای براه افتادند که باسیم های خاردار محافظت میشدومردان عربی که مظنون‌بهمکاری با «الفتح»بودند در آنجازندانی شده‌بودند .این مردان پدران ، پسران وبرادران تظاهر کنندگان بودند.

● مجازات

تعدادزندانیان زیاد بود چون هنوز فرصت بازجوئی پیدانشده‌بود .بعلاوه ۴۸ساعت از اسارتشان‌میگذشت. شبها در «غزه» سرداست ، مخصوصا بهنگام زمستان از طرف‌دیگر شایع شده‌بود که‌اگر عاملین یك سوء قصد تازه‌دستگیر نشوند اسرائیلی ها گروهی از این زندانیان راتیرباران خواهندکرد . «این‌سوء قصد بامین‌یك افسر اسرائیلی راکشته بودویکی دیگر را مجروح کرده‌بود » آنوقت‌زنها بکوچه ها ریختند وفریاد زنان خود رابرای مقابله باهروضعی آماده‌کردند .

سربازان محافظ محوطه ابتدا بعنوان اخطار شلیك هوائی کردند ، ولی‌زنها همچنان پیش آمدندوآنوقت فاجعه‌روی داد.

چه‌کسی دستورتیراندازی بجمعیت را صادر کرد؟ تیرها از کجاشلیك شد ؟درست معلوم نیست . یك کمیسیون مامور تحقیق دراین باره شده وژنرال «دایان» به مقامات مسئول «رافیاه » قول داده که‌اگر نظامیان اسرائیلی مقصرشناخته شوند بمجازات خواهندرسید .

او در اولین ماههای بعداز جنك ژوئن گفته بود که از اعراب درخواست‌کمك نخواهدکرد:

-ماازشمانمیخواهیم که‌بماکمك کنید . این کار شما نیست مافقط‌ازشما میخواهیم که به‌تروریست‌ها‌کمك‌نکنید از طرف دیگرمسئله رسوخ سازمان های چریکی‌درمیان فلسطینی هاقابل بحث است . ژنرال «گور»فرماندارنظامی سیناوغزه گفت:

-یك شبکه الفتح که‌اخیرا کشف شده از صدنفر فلسطینی تشکیل شده‌بود واعراب کشور های دیگر در آن عضونبودند .

تابحال اسرائیلی هاگمان میبردند که چریکها از خارج‌بمناطق اشغالی می آیندولی اینك روشن شده‌که مردم مناطق اشغالی فعالانه علیه‌اسرائیل فعالیت می کنند واین برای «تل‌آویو» نگران کننده است .

امروز جراید جهان چه نوشتند ؟

اقدامات اسرائیل امکان صلح با اعراب را کاهش داده است

مطبوعات مصرتیتراول‌خود را بخشونت مقامات اسرائیل دربرابر تظاهرکنندگان«غزه» اختصاص داده‌اند . عناوین این روزنامه بدینقرار است:

« دهها دختر جوان با گلوله های دشمن ازپای‌درآمده‌اند.»

روزنامه رسمی « الاهرام » مینویسد که اتحادیه زنان فلسطین پیامی برای تمام‌زنان عرب فرستاده و از آنهادعوت کرده است که روز ۶ فوریه آینده در مساجد و کلیساها گرد آیند و نهضت مقاومت فلسطین و خاطره زنانی راکه در این راه قربانی شده‌اند گرامی دارند.

* طرح آلون

« تایم » چاپ نیویورك‌می نویسد :

« هفته گذشته دولت‌اسرائیل تصمیم گرفت مرز های‌خودرا توسعه دهد و تحکیم بخشد حتی‌اگر اینکارامکان‌برقراری صلح بااعراب را بیش ازپیش کاهش دهد :»

بنا بادعای « تایم »اسرائیل قصد دارد دژ های نظامی در ساحل غربی اردن بسازد

بعقیده« تایم » اهداف نهائی‌اسرائیل بدینقراراست:

- ایجاد یك حکومت‌محلی فلسطینی در ساحل‌غربی اردن

این حکومت قدرت نظامی نخواهد داشت و نمیتواندبا کشور های خارجی قرارداد ببندد.

اسرائیل حاضر است‌این حکومت محلی فلسطینی را تحت نظر دولت اردن قراردهد مشروط بر اینکه کشوراخیر ۲۰۰ هزار آواره فلسطینی مقیم « غزه» را بپذیرد .

- غیر نظامی کردن«سینا» و ایجاد یك شهر مدرن - اسرائیلی در « شرم‌الشیخ».

از: ابزرور (چاپ لندن)

ریشه های بحران درعراق

اعدام یهودیان درعراق نشان نژادکشی نیست

حسن‌البکر

اعدام عده‌ای از یهودیان‌در عراق در محافل اسرائیل یك نوع نگرانی در باره سرنوشت ۲۳۰۰ یهودی که‌هنوزدرعراق اقامت دارندبوجودآورده است

این اعدامها را البته نباید بعنوان یك نوع نژادکشی‌یعنی تلاش برای‌نابود ساختن‌جامعه یهودی عراق دانست بلکه‌این اقدام یك‌نشانه‌بحران شدیدی است که عراق‌ازهنگام‌استقلال خود بعد از جنك جهانی اول باآن روبرو بوده است .بدنبال پیروزی اسرائیل‌درجنك۱۹۶۷ در کشورهای عربی یك نوع آشفتگی ونگرانی بوجودآمد وهمین امر بحران قدیمی‌عراق را شدیدتر کرد.

عراق یکی از کشورهای عربی است که از ایالات عربی زیان امپراطوری عثمانی بعد از جنك اول بوجود آمد و هدف کشورهای بزرك این بود که بین نقشه‌های اقتصادی خود و قولی که دجریان جنك اول جهانی‌در مورداستقلال اعراب داده بودند توازنی برقرار کنند .

این امر برای انگلیسیها که در آغازاین کشور را زیرنفوذ داشت .عراق‌بخاطر منابع نفت خود جایزه‌خوبی بشمارمیرفت. از لحاظ ملك فیصل که بعد از رانده شدن‌از دمشق‌سلطنت عراق را بدست آورده بود حکومت بر بغداد نوعی تسلی خاطر بود زیرا بغداد یکی از پایتخت‌های خلفا بود و آثار فرهنك قرون وسطی در آن هنوز بچشم‌میخورد وهنرمندان ونویسندگان عراقی در دنیای عرب از بهترین هنرمندان هستند.

* تند مزاج

اما عراق بعنوان یك کشور اساس محکمی نداشت‌عراقی‌ها خیلی تندمزاج هستند وکشور از نظر مذهبی ، اجتماعی و اقتصادی بین شیعیان وسنی‌ها واز جهت زبانی بین اعراب و عشایر و همینطور اقلیت‌هائی نظیر یهودیان ، آسوریها و دیگر مسیحیان تقسیم شده است.

درزمان حکومت عثمانی‌تمام مناطق عرب زبان خاورمیانه بصورت واحد تحت‌یك‌سازمان سیاسی واحد قرار داشتند و برای مبادله‌و عبور ومرورافراد و کالا بین‌این مناطق‌هیچگونه مانع‌وراد‌عی‌وجودنداشت‌بیشتر اعراب مایل‌بودند مناطق‌عربی زبان‌همچنان متحد بماند‌منتهی بجای دولت‌عثمانی یك‌حکومت عربی زمام امور آنهارا بدست گیرد. اما هنگامی که کشورهای بزرك منطقه عربی خاورمیانه را تقسیم‌کردند این امید عربها تبدیل بیاس شد.

سازمان‌های سیاسی عراق در گذشته‌هیچگاه‌اساس محکمی نداشتند. زیرا تعداد افراد تحصیل کرده طبقه متوسط کم‌بود.وبهمین دلیل‌این کشور در مقابل تلاش نظامیان برای تسلط بر اوضاع همیشه‌آسیب پذیر بوده است . در سال ۱۹۵۴ احزاب سیاسی تحت فشار قرار گرفتند.

احزاب مخالف مانند پان عربیهای‌دست‌راستی، کمونیستها پان عربیهای‌سوسیالیست حزب بعث وسایر گروههای دست چپی ناچار بزیر زمین پناه بردند .

هنگامی که نوری‌السعید با امریکا و انگلیس پیمان‌اتحاد بست نیروهای دست چپی و دست راستی علیه او متحد شدند. درسال ۱۹۵۸ کودتائی روی داد ونوری‌السعید وتمام اعضای خانواده‌ملك فیصل‌قتل عام شدند وژنرال عبدالکریم قاسم قدر تررا بدست گرفت.

* تب انقلاب

او چهار سال‌در راس‌قدرت باقی ماند. در این مدت تب انقلاب شدیدبود و اوانتخابات را انجام نداد. عبدالکریم‌قاسم کوشید تا موازنه بین ناسیونالیستهای عرب و کمونیستها را حفظ کند . او عوامل ناصر را که در سال ۱۹۵۹ در موصل کوشیدند قدرت‌رابدست‌بگیرندسرکوب کردوسپس‌وقتی‌نفوذ کمونیستها بیش از اندازه توسعه یافت با توقیف‌های‌دستجمعی کمونیستها واخطار به‌شوروی‌درمورد‌خود- داری از دخالت در امورعراق جلوی آنها را گرفت .

بااینحال بین آنها که‌برای وحدت عرب اهمیت درجه اول قابل‌بودند وآنها که‌میخواستند وحدت کشورعراق‌وموقعیت‌خود آنان حفظ شود کشمکش ادامه یافت .

ناتوانی عبدالکریم قاسم برای‌حل‌این‌اختلاف وخودداری او از انجام انتخابات‌وفقدان یك سازمان سیاسی که از او حمایت کند سبب شد که محبوبیت او کاهش یابد .

عبدالکریم قاسم در کودتای فوریه ۱۹۶۳ که به وسیله نظامیان و حزب بعث ترتیب داده شده بود بقتل رسید . عبدالسلام عارف دوست و همکار نزدیك سابق قاسم‌نیز از جمله عوامل موثر در این کودتابود . بعثی ها در عراق جوان و بی تجربه بودند و از همان آغاز کار بدودسته تقسیم شدند .

۱-دسته‌ای که تعصب‌شدید حزبی داشتند و حاضر بودند برای کنترل تمام پست ها بوسیله افراد حزبی همه چیز راقربانی کنند .

۲ -گروهی که میانه رو بودند و میخواستندبرای‌اداره امور کشور بادیگران‌همکاری داشته باشند .

عناصر افراطی حزب بعث به‌تشکیل« گارد ملی » دست زدند تا گروه های محافظه سرکوب کنند و قبل از آن نیز بعثی ها از همان آغاز کار چندین‌هزارنفر کمونیست و مظنون به کمونیست بودن را معدوم کردند .

در نوامبر سال ۱۹۶۳ پرزیدنت عبدالسلام عارف و بقیه افسران غیر بعثی بابعثی های میانه‌رو متحد شدند تا جلوی « گارد ملی»رابگیرند.

تلاش ارتش برای سر - کوبی گارد ملی موجب محبوبیت نظامیان شد اما این محبوبیت مدت زیادی طول نکشید .قولی که در مورد انتخابات داده شده بود عملی نگردید . بازرگانان از این که شرایط مناسبی برای کار آنها وجود ندارد وتعدادزیادی از صنایع ملی شدند عصبانی بودند .

دراین حال ادامه جنك در شمال‌کشور اوضاع‌رابحرانیتر و مردم را ناراحت ترمیکرد.

* خون تازه

در سال ۱۹۶۵ که برای اولین بار در سالهای‌جمهوری یك غیر نظامی بسمت نخست وزیری انتخاب گردید اقدام جدی برای حل مسئله شمال بعمل آمد .

دکتر عبدالرحمان البزاز استاد سابق دانشگاه بغداد با انتقاد از نقش ارتش‌وپیشنهاد تشکیل کنفرانسی در باره قانون اساسی خون تازه‌ای وارد شریان سیاست عراق کرد .

دکتر البزاز روابط عراق را باهمسایگانش‌بهبودبخشید و بایك طرح ۱۲ ماده‌ای کوشید به جنك شمال‌پایان دهد . اما قبل از آنکه بتواند جزئیات طرح او موردمذاکره قرار گیرد وی‌بوسیله‌افسران ارتش از حکومت طرد شدو اکنون در زندان‌منتظرمحاکمه است .

در آوریل ۱۹۶۶ پرزیدنت عبدالسلام عارف در یك‌حادثه هوایپما کشته شد و برادر محبوب‌اماضعیف‌اوعبدالرحمان عارف جایش راگرفت .

بعداز جنك ۶ روزه ژوئن‌و ماههای بعد از آن موج نارضائی دوباره بالا گرفت و بخصوص عناصر جوان بعثی خشم خود را از اوضاع موجود ابراز میداشتند .

هنگامی که آتش‌بس‌اعلام شد سربازان عراقی در راه خود بطرف جبهه اسرائیل بودند .

اکنون یك لشکر عراقی در خاك‌اردن مستقر است . جالب است که محاکمه و اعدامهای اخیر بغداد بدنبال حمله دسامبر گذشته‌اسرائیل به این لشکر عراقی صورت گرفت .

با اینحال دولت عراق تا کنون از یك سیاست ملایم که توسط دولت مصردرپیش گرفته شده حمایت میکند . عراق طرفدار قطعنامه شورای امنیت و حل مسالمت آمیز مسئله خاور میانه است .

کودتای ژوئیه گذشته که حکومت کنونی راروی کار آورد توسط دو افسر میانه‌رو ترتیب داده شده بود البته بعدا دولت عراق در مقابل اسرائیل رویه‌ای خشن تر از آنچه انتظار میرفت در پیش گرفت .

حکومت عراقا کنون‌برای آن که تجربه ۱۹۶۳ تکرار نشود تمام پست ها را به‌بعثی ها می‌سپرد و نیز بنظر می‌رسد که از ماجرای شبکه جاسوسی بهره برداری می‌نماید .

شکست سیاست های‌میانه‌رو در مصر و اردن برای پیدا کردن یك راه حل سیاسی دست عناصر تندرو را درعراق قوی‌تر کرده . این امربطور اجتناب ناپذیری بر عدم ثبات و افراطی‌گری در دنیای عرب میافزاید .

یك مجله امریکائی مینویسد تاپایان سال جاری مسیحی :

اسرائیل مجهز به‌سلاح اتمی میشود!

از: افریقای جوان

*** (پلوتونیوم) اسرائیل برای چهاربمب اتمی کافیست**

اسرائیل هم‌اکنون بمب اتمی دراختیار دارد ،یالااقل قبل از دسامبر ۱۹۶۹صاحب این سلاح خواهد شد . این مطلب‌توسط نشریه امریکائی «آویشین‌ویك» بیان‌شده و حدس هائی را که در این موردزده‌میشد تقویت میکند .

روز۲۷ دسامبر۱۹۶۸، بدنبال گفتگوهای فراوان امریکا به اسرائیل وعده داد که از دسامبر ۱۹۶۹ شروع به‌تحویل بجاه شکاری بمب افکن «فانتوم» باین کشور نماید و قرار شد هرماه چهار فروند «فانتوم» تحویل گردد . اسرائیل میزقرار شد بلافاصله بهای این هواپیماها را بپردازد (هر فانتوم تقریبا۳۰۰ میلیون‌ریال ارزش دارد.)

«فانتوم » بهترین هواپیمای جنگی امریکاست و قادر به‌حمل سلاح اتمی میباشد

گروهی میگفتند اسرائیل «فانتوم» را برای جنك اتمی میخواهد و درعین حال «آویشین ویك» خبر می دهد که‌قرارداد فروش این هواپیماها با محدودیتهائی همراهست

*** جنبهای ناکامل**

«فانتوم» های اسرائیل فاقد بمب‌ناپالم، بمب ضد نفر ، وسایل حمل بمب اتمی و ابزار مخصوص بمباران‌درهرنوع‌شرایط جوی هستند .

اسرائیلیها اصرار داشتند که وسایل حمل بمب اتمی روی فانتوم هایشان نصب شود و این امر نشان میدهد که آنها یقین‌دارند که تا دسامبر ۱۹۶۹ بمب اتمی خواهند داشت .

از طرف دیگر قدرت تکنیکی‌اسرائیل چنانست که بزودی‌میتواندخودتمام‌وسایل لازم را بسازد وروی «فانتوم»هایش نصب کند .

*** چهار بمب اتمی**

بمب اتمی اسرائیل را باید جدی گرفت . پرفسور «برگمان» مدیر برنامه اتمی اسرائیل از سال ۱۹۶۴ یك‌رآکتور اتمی آزمایشی بقدرت‌بیست مگاوات در اختیار دارد که فرانسه به اسرائیل داده است .

ظرف چهارسال این رآکتور توانسته است ۲۴ کیلو گرم «پلوتونیوم» تهیه کند و این برای ساختن چهار بمب اتمی بقدرت بمبی که برهیروشیما انداختند کافیست .

خود اسرائیلیها اعلام داشته‌اند که بکمك موادی که از امریکا و انگلستان وارد کرده‌اند توانسته‌اند پلوتونیوم تهیه کنند.

از طرف دیگر میدانیم‌تمام کشورهای عرب تحت فشار امریکا وشوروی قرارداد منع گسترش سلاحهای اتمی را امضاء کرده‌اند ، درحالیکه اسرائیل‌از این کار سرباز میزند .

وقتی بخاطر آوریم که بودجه نظامی اسرائیل در سال ۱۹۶۸ بالغ بر ۵ر۵ میلیارد تومان بود و درسال۱۹۶۹ هفت میلیارد تومان خواهدشد دیگر در درك مقاصد اسرائیل تردیدی باقی نمی‌ماند.

«اس-۱۰۰» اکسیر جوانی

دانشمندان بکمك این ماده حافظه و شعور را به انسان تزریق میکنند

عبور از پنج قاره

یك دانشمند سوئدی «اسیددزاکسی ریبونوکلئیك» در مغز حیواناتی که خسته ووامانده شده‌اند تزریق می‌کند و به‌آنها شور و جنبش تازه‌ای می‌بخشد.

دکتر «هولگارهیدن» مدعی نیست که‌آب حیات یافته است یا اکسیر جوانی، ولی میگوید که‌با استفاده ازیدیده های ساده شیمی حیاتی توانسته است جلوی پیری مغز حیوانات را بگیرد و آنها رابسوی جوانی دوباره بکشاند.

هنوز زوداست که بگوئیم‌دانشمندان میتوانند نظیر این‌تجربه‌را باموفقیت روی‌انسان انجام دهند و باتزریق اسید «نوکلئیك» جلوی پیری مغز اورا بگیرند.

میدانیم که سلولهای عصبی و مغزی بهیچوجه تجدید نمیشوند و تعدادشان از تولد تامرك یکی‌است. ولی دکتر «هیدن» میگوید که این سلولها قادرند از اسید «نوکلئیك» تزریقی بوجه دلخواه استفاده کنند.

آیا میتوان بوسیله شیمی حیاتی فعالیت مغزرا دریك حد متناسب نگاهداشت ؟ در سال ۱۹۶۲ دکتر «مك‌کانل» آمریکائی اعلام کرد که میتواند «شعور» رادر مغز حیوانات تزریق کند.

اوگروهی کرم انتخاب کرد. این کرم‌ها بروشنائی حساس‌نیستند ولی در مقابل شوك الکتریکی حساسیت نشان میدهند. دکتر «مك‌کانل» صدبار این کرمها را تحت تاثیر نور وبرق قرارداد و بعد کرمها درمقابل نورتنها هم‌حساسیت نشان میدادند.

میدانیم که این کرمها را اگر از وسط دوتکه کنیم دم قادربتولید سروسر قادر بتولید دم میباشد. بااستفاده ازاین خاصیت‌دکتر مزبور از کرمهای تعلیم دیده کرم های جدیدی‌تهیه کرد که آنها هم‌بااستفاده از قوانین‌ارثی‌در مقابل نورحساسیت نشان میدادند.

بعداز این تجربه دانشمندان‌به این نتیجه رسیده‌اند که دواسید «ریبونوکلئیك» و «دزاکسی‌ریبونو-کلئیك» حامل‌خاطره وشعورهستند.

عین این تجربه بعدا روی موشها انجام شدو دانشمندان باین نتیجه رسیدند که اگرچند موش راتحت تعلیم قرار دهند وبعد عصاره مغز آنها را بموشهای دیگر تزریق کنند این‌تعلیمات بموشهای جدید انتقال خواهد یافت.

دکتر «هولگار» میگوید «حین تعلیم مقدار زیادی از یك ماده‌معین درسلولهای مغزی ساخته میشود و ملکولهای معلومات درون این ماده هستند وباتزریق بمغز حیوانات‌دیگر منتقل میشوند.»

*** در مرحله ابتدائی**

درکانادا گروهی از دانشمندان اسید«ریبونوکلئیك» پیر مرد ها تزریق کرده‌اند ولی فعالیت مغزی انها افزایش نیافته است.

دکتر «وایزمن»اسرائیلی‌میگوید: «این تجربیات هنوز خیلی ابتدائی هستند و ما هنوز نمیدانیم معلومات چگونه در مغز تولید و حفظ‌می‌شوند.»

نتایجی که تاکنون بدست آمده بدینقرار است :

۱ـ بوسایل فیزیکی و بکمك بعضی از مواد میتوان جلوی‌آموزش راگرفت و باصطلاح نقش شعوری مغز رااز میان برد.

۲ـ در حیوانات شعور بمیزان۷۷ درصد وابسته به توارث‌و بمیزان۲۳ درصد ناشی از عوامل‌محیطی‌است. تجربه در مورد حیوانات نشان‌داده است که اولاآنها قادر بفرا گرفتن همه‌چیز نیستند و ثانیا تغییرمحیط باعث تغییر وضع شعوریشان‌می‌شود.

بعلاوه تجربه‌نشان داده است‌که آموزش غلط روی حیوانات نر بیشتر از ماده ها اثر سوءمیگذارد.

۳ـ مهمترین نکته اینجاست : ازنسج مغز یك ماده پروتئینی خاص جدا کرده‌اند بنام «اس ـ۱۰۰» مقدار این ماده نزد حیوانات تعلیم دیده خیلی بیشتر از حیواناتیست که شعور کمتری دارند و تعلیم ندیده‌اند.

«اس-۱۰۰» در هر حیوان ساختمان خاصی دارد ودر بدن حیوان دیگر قادر بفعالیت نیست. کشف این‌ماده اهمیت مواد شیمیائی رادر خاطره و حافظه نشان میدهد.

آیا میتوان باتزریق«اس ـ۱۰۰» همه‌انسانها را نابغه کرد ؟

هیچکس جرات نداردباین سئوال جواب دهد.

«سرویس علمی خبرگزاری‌فرانسه»

ارزبان آمار

* آمار وارقام نشان‌میدهد که‌افزایش مصرف قرصهای ضد حاملگی در آمریکاباعث شده است‌که در سال ۱۹۶۸ میزان فروش لباس های مخصوص دوران بارداری در این کشور نسبت به سال ۱۹۶۷ نوزده در صد کاهش یابد.

* دستگاه های تقویت‌قلب بیمار را که با باتری کارمی کنند درون قفسه سینه کار میگذارند وهروقت‌باتری‌خالی شودبرای‌برگردن‌آن باید یك عمل جراحی انجام داد.اما اخیرا درآمریکا دستگاهی ساخته‌اند که میتواند از روی پوست این باتری ها را پر کند.

*در آمریکاموتورسیکلتی ساخته‌اند که یك متر طول و۷۵سانتی‌متر ارتفاع دارد، میتوان‌آنرا در صندوق عقب اتومبیل قرار دادو در خراب ترین جاده هاسوارش شد. قیمت‌این موتور سیکلت‌جدید هزارتومانست.

*اگروضع‌فعلی‌ادامه یابد درسال ۱۹۷۰ آمریکائی ها نصف بودجه غذائیشان را صرف خوردن غذا دررستوران ها خواهندکرد.

این مبلغ درسال بالغ بر چهار صد میلیارد تومان می شود.

مطبوعات‌جهان

زلزله مصنوعی

اثرات زلزله روی ساختمانهای فولادی

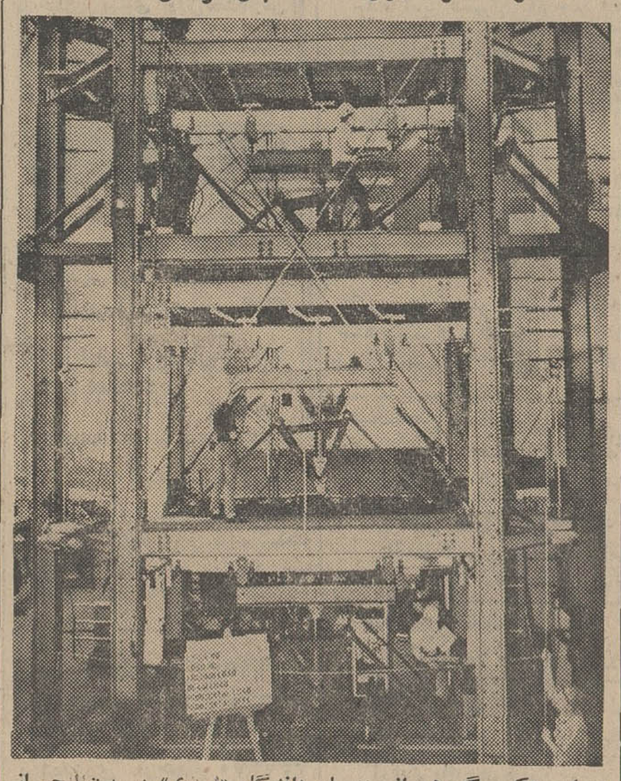

در این عکس گروهی ازمهندسان دانشگاه «لی‌های» در بیت‌اللحم ایالت پنسیلوانیا را در حال مطالعه روی اثرات زلزله ساختمان های فولادی ملاحظه میکنید.

گروهی از مهندسان ساختمان امریکا با ایجاد زلزله مصنوعی‌در آزمایشگاهی که تحت‌کنترل آنها قرار دارد درصدد برآمدند که بدانند تاثیر چنین زلزله‌ای روی اسکلت های فولادی ساختمان ها تاچه حد موثر است.

زمین‌لرزه های مصنوعی باحرکت فوق‌العاده بطئی را بوسیله لوازم هیدرولیك ایجاد میکنند. نتیجه این پژوهش‌هاممکن‌است مالامنجر به طرح و بنای ساختمان هائی گردد که در مقابل زلزله مقاومت بیشتری از خود نشان دهند.

این آزمایش ها تحت نظردکتر «لی‌ـولو»استادیار مهندسی‌ساختمان در دانشگاه «لی‌های» دربیت‌اللحم پنسیلوانیا و تحت سرپرستی‌انستیتو آهن و فولاد امریکا انجام‌میگیرد.

پروژه مزبور در حقیقت ادامه پژوهش های مربوط به‌ساختمان های فولادی و اسکلت هائی است که از دهه ۱۹۴۰ ببعد در«لی‌های» دردست مطالعه بوده است.

گفته میشود این نخستین‌تحقیقاتی از این قبیل خواهد بودکه متضمن اسکلت های ساختمانی بمقیاس وسیع میباشد.

در آزمایش هائی که بعمل آمد اسکلت های ساختمان‌های سه‌طبقه فولادی باز شده‌را در معرض‌ضربه های عمودی مداوم شبیه آنهائی‌که بوسیله قوه جاذبه زمین و وزن‌بنا وارد میگردد قرار دادند.

علاوه بر این اسکلت را بطور افقی جابجا میسازند یعنی همانطور که در یك زلزله سخت ساختمان دچار تکان های شدید میگردد.

*** لوازم لازم**

از جمله مشخصات غیرعادی سیستم ایجاد زلزله مصنوعی‌عبارت است از :

ـ یك کلید خودکار فوق‌العاده سریع و دستگاه موازنه که ازنظر اندازه‌گیری ضربه های وارده و فشار های حاصله و منحنی هابکار میرود.

ـ یك دستگاه تلویزیون مخصوص بمنظور رویت قسمت های مختلف اسکلت بنا بانضمام وسائل ولوازم ارتباط رادیوئی دربین اعضاءمامور آزمایش از جهت کنترل کار در مواقعی که ضربات وارد میگردد.

ـ دستگاه آوارقوه جاذبه‌زمین که‌در «لی‌های» باتوجه به مطالعات قبلی که‌درباره‌اسکلت های‌فولادی بنا های‌چند طبقه‌بعمل آمده‌اختراع شده است.

هنگام ایجاد زلزله مصنوعی یك اسکلت به آرامی و بطور منظم بطریق افقی جابجا شده و دریك جهت و درجه مطلوب گرایش پیدا میکند.این جریان درجهت مخالف بهمان درجه تکرار میشود.

جشن عروسی
خریدخانه
تأسیس مغازه خرازی‌فروشی
تأسیس کارگاه قالی بافی
استفاده شخصی از اتومبیل پیکان

اینست برنامه برنده جایزه یك میلیون ریالی وقهرمانان شانس هفته‌گذشته بلیطهای اعانه ملی

آقای غلامحسین عبدی، اهل‌کیاکلا ـ شاهی، باخرید بلیط اعانه ملی برنده یك میلیون ریال جایزه نقدی شد.

آقای مهندس موسی فاخری، ساکن شهر شیراز، دومین قهرمان شانس هفته‌گذشته بود که علاوه بریکصد هزار ریال پول نقد بدریافت یکدستگاه اتومبیل پیکان سبز رنك مدل ۴۷ نایل گردید.

به‌خوشبختی رسیدن و پدرومادر وهمه اهل‌خانه‌راهم‌به‌خوشبختی‌رساندن واقعا لذت‌دارد، آقای غلامحسین عبدی ساکن کیاکلا، شاهی، که هفته گذشته برنده صدهزار تومان از چوایز بلیطهای اعانه ملی شد فقط ۱۷سال دارد. این جوان خوش‌اقبال که برای شرکت در مراسم تعیین قهرمانان شانس دربنگاه اعانه ملی حاضر شده بود اظهار داشت : باپولی که باخرید بلیط اعانه ملی بدست آورده‌ام درحقیقت به‌خیلی ازآرزوهایم رسیده‌ام . یعنی‌هم میتوانم بوضع خانواده‌ام سروسامان خوبی بدهم وهم باسرمایه کافی که‌دردست‌دارم‌میتوانم کسب وکار مناسبی شروع کنم.

آقای عبدی که دلشاد و خندان و بالباس تازه و اتوکشیده به‌جمع برندگان جوایز بزرك بلیطهای اعانه ملی پیوسته بود گفت :قبل از همه میخواهم بکمك پدرم خانه مناسبی درشهرشاهی خریداری کنیم و از کیاکلا که دوفرسخ باشاهی فاصله دارد به‌این شهر منتقل شویم و در نظردارم برای این‌خانه همهٔ وسایلی که مورد علاقه مادرم وخواهرانم‌است تهیه وخریداری کنیم و بعدهم در نظردارم که یك مغازه خرازی‌فروشی بازکنیم که خودم شخصا درآنجا کارکنم وبااستفاده از این راه برای آتیه‌خودم وهمه افرادخانه‌ام فعالیت نمایم. آقای عبدی توضیح داد که پدرم تاکنون علاوه‌برکار بنائی بکار کشاورزی هم مشغول بود و اکنون باپولی که از برکت بلیط اعانه‌ملی نصیبمان شده مسلم است که فعالیت بیشتر و بهتری میتواند بکند یعنی هم‌کشاورزی را بتوانیم توسعه‌بدهیم وهم پدرم درکار ساختمانی فعالیت بیشتری خواهد داشت.

توضیحات این برنده‌جوان، اهل‌شاهی چنان باخوشحالی و توام باامید به آینده بود که سایر برندگان‌جوایز بلیط که طبعا خود نیز خوشحال و دلشاد بودند بوی صمیمانه تبریك گفتند و برای اووخانواده‌اش آرزوی موفقیت‌های بیشتری کردند.

*** مظفر خوشبختی اولین قهرمان شانس !**

عنوان مظفر خوشبختی چیزی جز یك اسم نیست منتهی اسم بامسمای‌یك برنده خوش شانس که درخوشبختی مظفر شد و پیروز گردید و علاوه بردریافت یکصد هزارریال‌جایزه‌نقدی از جوایز بلیط‌های اعانه‌ملی، بدریافت یکدستگاه اتومبیل پیکان سبز رنك مدل ۱۳۴۷ نایل آمد. آقای مظفر خوشبختی ساکن تبریز و ۲۵ساله است و باپدر و برادر و خواهرش زندگی میکند. تاکنون ماهانه مبلغ ۵۰تومان اجاره‌خانه می‌پرداخت ولی الان بابدست آوردن پول و اتومبیل یقین است که نه‌تنها وضع این‌جوان تغییرخواهد کرد، بلکه همه افراد خانواده‌اش سروسامان تازه‌ای‌خواهند یافت. آقای خوشبختی که بزبان فارسی و ترکی مخلوط حرف میزد به‌خبرنگار روزنامه اظهار داشت پدرو مادرم سالخورده هستند و احتیاج به زندگی بهتر و آرامتری دارند و من وبرادرم هم که بشغل‌قالی‌بافی‌مشغول بودیم قادر نبودیم آنطور که باید وسائل راحتی اهل خانه را فراهم‌کنیم ولی الان شکر میکنم که از برکت بلیط اعانه ملی به‌پول و اتومبیل رسیده‌ام و بااین ثروت بخوبی قادرم خانه‌ای بخرم که خانواده‌ام در آن براحتی زندگی کنندوهمچنین‌میخواهم وسائل قالیبافی را درخانه‌ام دایر کنم که خواهر و برادرم از آن استفاده کنند و باقالیبافی بهره مناسبی عاید خانواده نمایند، بعلاوه میخواهم در آینده‌نزدیك‌بادختری که موردعلاقه‌ام است عروسی کنم و بااین کار پدر ومادرم راهم که آرزوداشتند برایم جشن عروسی برپا کنند‌دلشاد نمایم.

*** دومین قهرمان شانس یك مهندس کشاورزی اهل شیراز**

دومین قهرمان شانس بلیطهای‌اعانه ملی درهفته گذشته آقای مهندس موسی فاخری بود که علاوه بردریافت یکصدهزار ریال پول نقد یکدستگاه اتومبیل پیکان مدل ۴۷راهم بدست آورد.

آقای مهندس فاخری گفت : من تاکنون قریب ده‌سال است که‌بلیط میخرم و اینکار راهم تقریبا همه‌هفته انجام‌میدهم و محرك من بیشترازاینست که بفروشندگان بلیط اعانه‌ملی‌کمك کنم چون خیلی از این فروشنده ها علیل و مستمند ویاسالخورده هستند. آقای فاخری افزود، خوشبختانه‌خرید بلیط اعانه ملی برای من، علاوه برنتایج اجتماعی نتیجه شخصی هم داشت چون صدهزار ریال پول نقد و یکدستگاه اتومبیل‌سواری آخرین سیستم قطعا پاداش خوبی‌است،دومین قهرمان شانس‌افزودخوشبختانه‌اتومبیل پیکان هنگامی نصیبم شده که‌بتازگی برای رانندگی آمادگی پیدا کرده‌ام وفریبا برای‌گرفتن‌گواهینامه‌رانندگی اقدام خواهم کرد. آقای مهندس فاخری ۲۹سال دارد و مقیم شهر شیراز است.

*** سایر برندگان جوائزبزرك بلیطهای اعانه ملی**

آقای علی محمدی سرآسیابی، بازنشسته، ساکن کرمان‌برنده‌جایزه دویست‌هزار ریالی.

آقایان‌الله وردی باغبان و شهباز عباسی، لباس‌فروش، ساکنان‌مراغه، برنده یکصدهزار ریال (شرکتی)

آقای محمدمظفری، کارمند، ساکن تهران برنده یکصدهزار ریال

آقای جان محمدآخوندی، دانشجو، ساکن تهران، برنده‌یکصدهزار ریال

آقایان مهدی‌نژادآذرونصرالله‌شهرام، کاسب و کارمند، ساکن زیرآب، برنده یکصدهزار ریال (شرکتی)

آقای علی کلیوند و محسن پاشائی پورنیك‌باز، بلیط‌فروش‌وگلگیرساز، ساکنان کرمانشاه، **برنده یکصد** هزارریال(شرکتی)

آقای پرویزحاج‌زینعلی، کارمند، ساکن تهران، برنده‌یکصدهزارریال

آقایان رضازاده کژدهی‌و محمد علی سازنده‌چاف، کشاورز و پاسبان بازنشسته، ساکنان چالوس، برنده یکصدهزارریال (شرکتی)

آقای‌موسی فاخری، مهندس، ساکن شیراز، برنده یکصدهزار ریال

آقای غلامرضا افسری صدقیانی، کشاورز از صدقیان شاهپور، برنده یکصدهزار ریال

آقای احمد رضاکیخسروی، تجار، ساکن اهواز، برنده یکصدهزارریال

آقای حاتم‌الله ابراهیمی، پزشك، ساکن قم، برنده یکصدهزارریال

آقای مظفرخوش‌بخت، کاسب، ساکن تبریز، برنده یکصدهزاریال

آقای قاسم نیریزه، پلیس‌گمرکات، ساکن بندر بوشهر، برنده یکصد هزار ریال.

برندگان جوایز بزرك بلیطهای اعانه ملی‌که برای‌دریافت‌جایزه خود وشرکت در قرعه‌کشی قهرمان شانس یك‌عکس دستجمعی گرفتند

تلویزیونهای مبله پای
محکم‌ترین تلویزیون دنیا
تصویر عالی بگنگ صفحه تصویر پانوراما
تیونر حافظه‌ای با ۱۲ کانال
سبل عالی تمام چوب بارنگ پولیستر

نمایندهٔ انحصاری محبوبی
خیابان نادری تلفن ۳۱۳۷۰۹-۳۱۱۵۷۲
PYE
سیما

هیئت امنای اماکن‌متبرکه شهرری
مردم اراضی‌قبوررابضعف مضاعف‌خریداری‌وتاسیساتی نموده‌اند هرگونه مداخله‌غیر در حکم تخریب ومحکومیت جزائی دارد. آ ـ ۳۵۴۰۵
مهندس شیروانی
آ ـ ۷۰۰۲۲

جناب‌آقای نظام‌الدین نقبائی معاونت محترم اداره آموزش وپرورش‌ناحیه ۷ تهران
انتصاب بجای آنجناب را ازطرف‌خود ومربیان‌واعضاء جمعیت جوانان شیروخورشید سرخ ناحیه هفت تهران تبریك میگوید.
رهبر جمعیت جوانان شیروخورشیدسرخ ناحیه۷ تهران
جلیل الستی

نیازمندیهای اطلاعات

تلفن ۳۱۱۲۲۱ - ۳۱۱۲۲۴

استخدام

دفتر اسناد رسمی درجه اول ۱۲ قلهک

احتیاج بیک منشی خوش خط و کاملا مسلط بامور سندنویسی و محاسبات دفتری دارد بتلفن‌های ۸۶۸۱۱ و ۸۵۱۲۱۹ مراجعه شود
آ ـ ۳۱۰۸ ۱ ـ ۴

آگهی استخدام

یك سازمان بزرك ملی برای تامین کادر پرسنلی خود در امور تدارکات تعدادی کارمند دیپلمه مرد باشرایط ذیل باحقوق مکفی استخدام مینماید
۱ ـ داشتن دیپلم کامل متوسطه (طبیعی یا ریاضی)
۲ ـ حداکثر سن ۲۷ سال
۳ ـ آشنائی بزبان انگلیسی
۴ ـ دارا بودن دفترچه پایان خدمت یا معافیت نظام وظیفه
۵ ـ داشتن سلامت کامل
۶ ـ مجرد بودن
داوطلبان پس از استخدام در یك دوره فشرده ۶ ماهه به فراگیری امور تدارکاتی و زبان انگلیسی مشغول میگردند سپس به‌قسمت تدارکات معرفی خواهند شد . افراد واجد شرایط میتوانند از تاریخ نشر این آگهی تا تاریخ ۴۷ر۱۱ر۳۰ درخواست خود را باذکر آدرس دقیق و بطور حتم شماره تلفن به‌صندوق پستی ۲۸۰۰ ارسال نمایند

هنرپیشه خانم وآقا

کانون هنری پاترا عده‌ای خانم وآقا جهت هنرپیشگی برای بازی در فیلم وتاتر فورا می‌پذیرد احمد کاشانی کارگردان تئاتر. دروازه دولت روبروی پمپ‌بنزین کوچه حمیدالدوله
آ ـ ۳۵۱۰۷ ۱ ـ ۲

کدبانوی خانه دار

که آشپزی واتوکشی بداند مورد نیاز است به‌تلفن ۳۳۱۸۵۲ مراجعه فرمائید
آ ـ ۳۵۳۹۱

شرکت بیگریس

باشرایط مناسب اشخاص واجد شرایط زیررا استخدام میکند :
۱ ـ ۳ نفر جوشکار درجه یك که آشنائی کامل به‌جوشکاری لوله‌های فشارقوی داشته باشند
۲ ـ یك نفر لوله‌کش درجه یك که آشنائی کامل به‌لوله‌کشی ساختمان داشته‌باشد
۳ ـ ۲ نفر کارگر مکانیك که به بازکردن و بستن وسائل صنعتی آشنائی کامل داشته باشند
علاقمندان میتوانند هرروز ازساعت ۹الی ۳ بعد از ظهر به‌جاده‌مخصوص کرج خیابان جنب کارخانه‌پارکت سازی ساختمان‌های کشوری ،شرکت تیگریس مراجعه نمایند
آ ـ ۶۹۱۸۶ ۱ ـ ۲

پزشك اطفال

کارخانجات ریسندگی و بافندگی فخر ایران برای تکمیل کادر بهداری کارخانه خود واقع درهشتگرد هشتاد کیلومتری جاده تهران ـ قزوین بیکنفر پزشك متخصص بیماریهای کودکان برای دوروز درهفته (از ساعت ۸الی۱۵) نیازمند است .
از داوطلبانی که دارای وسیله‌نقلیه شخصی برای ایاب و ذهاب هستند خواهشمند است بتلفن شماره ۴۷۰۵۸ مراجعه نمایند
آ ـ ۳۵۲۷۹ ۱ ـ ۲

استخدام ویزیتور

شرکت سهامی خوراك برای ویزیت داروهای خود دراستان آذربایجان احتیاج، یك نفر ویزیتور تمام وقت که دارای دیپلم طبیعی باشد دارد
اشخاصی که سابقه کار داشته باشند مقدمند
داوطلبانی که مانع قانونی استخدام ندارند میتوانند روزشنبه ۱۹ر۱۱ر۴۷ ساعت ده صبح به‌قسمت علمی شرکت سهامی خوراك خیابان فردوسی شمالی شماره ۴۶ مراجعه نمایند
آ ـ ۶۹۸۵۶ ۱ ـ ۲

پارس متال استخدام مینماید

۱ ـ قالب‌ساز فلزی باسابقه ۵ سال کار ۳ نفر
۲ ـ سوهانکار باسابقه ۵ سال کار ۳ نفر
متقاضیان به‌تلفن‌های ۶۸۴۳۰ و ۶۴۹۱۱ کارخانه پارس متال مراجعه نمایند

راننده پایه یکم

شرکت سهامی ریسندگی وبافندگی فخر ایران برای تکمیل کادر رانندگی قسمت حمل ونقل کارخانجات خود واقع درهشتاد کیلومتری جاده‌تهران ـ قزوین چند نفر راننده پایه یکم مجرب وباسواد را باحقوق وفوق‌العاده ماهیانه ده‌هزار ریال استخدام مینماید داوطلبان میتوانند بتلفن ۴۷۰۵۸ مراجعه نمایند
آ ـ ۳۵۲۷۷ ۱ ـ ۳

بسه نفر دکتر داروساز

تمام‌وقت باماهانه پانزده هزار ریال نیازمندیم
دفتر بهداری کل شهرکرد
آ ـ ۶۹۵۰۶ ۱ ـ ۳

آگهی استخدام

یکی از کارخانجات تولیدی تعدادی کارگر زن که سن آنها بین ۲۰ تا ۴۰ سال بوده و حداقل تحصیلات ششم ابتدائی داشته باشند ،استخدام مینماید ، داوطلبان همه روزه بین ساعات ۹ تا ۱۱ صبح به‌خیابان آیزنهاور ـ چهارراه خوش کوچه برق شهاب پلاك ۱ مراجعه نمایند

به‌پرستاربچه نیازمندیم

یك‌پرستار بچه سه‌ساله باحقوق مکفی استخدام میشود تلفن ۴۳۱۲۶
آ ـ ۳۵۳۷۷ ۱ ـ ۲

افراد واجد شرایط زیر مورد احتیاج است

۱ ـ دکتر داروساز آزمایشگاه یکنفر
۲ ـ تکنسین آزمایشگاه یکنفر
۳ ـ قابله تحصیل کرده باسابقه کار یکنفر
۴ ـ دوشیزه یا بانو وارد بامورتزریقات وبیمارستانی ۲ نفر
۵ ـ بهیار دونفر
داوطلبان صبحها از ۸ تا ۱۲ بتلفن ۳۰۳۴۶۴ عصرها از ۶ تا ۸ به‌تلفن ۹۵۷۷۸۴ مراجعه نمایند
آ ـ ۶۹۷۴۰ ۱ ـ ۳

سازمان شاهنشاهی خدمات اجتماعی ۱۳۲۶

آگهی استخدام

سازمان شاهنشاهی خدمات اجتماعی برای خدمت درموسسات خود چندتن داوطلب برای طی کارآموزی واحراز سمت پاسبانی استخدام میکند . داوطلبان برای اطلاع از شرایط ونام‌نویسی میتوانند تا پایان روز ۱۷ر۱۱ر۴۷ همه روز صبحها بکارگزینی سازمان شاهنشاهی خیابان قوام‌السلطنه مراجعه نمایند .
آ ـ ۶۹۷۷۸ ۱ ـ ۲

۱۰ نفر خانم و آقای دیپلمه

پس از یکدوره یکماهه کارآموزی مشغول بکار خواهند شد تلفن ۳۳۵۰۴۰
آ ـ ۳۵۱۸۷ ۱ ـ ۵

سرپرست مونتاژ

یك سرپرست مونتاژو چند کارگر ماهر اجاق‌گاز وفرگاز مورد نیاز است شرکت دوگاز خیابان ثریا کاشی ۱۳۵
آ ـ ۳۰۹۹ ۱ ـ ۲

شرکت سهامی کارتن ایران استخدام میکند

۱ ـ انباردار دیپلمه با ۵ سال سابقه کار
۲ ـ چند نفر دیپلمه فنی در رشته های فلزکاری . ماشین ، درودگری، مکانیك باحداقل ۳ سال سابقه کار
۳ ـ چندنفر دیپلمه باحداقل ۲ سال سابقه کار در کارخانجات
۴ ـ چندنفر سیکل فنی باحداقل ۲ سال سابقه کار در کارخانجات
متقاضیان روز چهارشنبه شانزدهم بهمن بمحل شرکت واقع در کیلومتر ۹ جاده قدیم کرج (نرسیده بمیدان شیرپاستوریزه) مراجعه نمایند

حسابدار

بچندنفر حسابدار ورزیده که به امور مقاطعه‌کاری آشنائی‌داشته‌باشند جهت خارج از تهران نیازمندیم به آدرس تخت‌جمشید میدان کاخ کیوان شماره ۲۴ ساختمان اخگر شرکت اخگر مراجعه نمایند
آ ـ ۳۱۰۷ ۱ ـ ۳

مستخدم زن :

برای تمام وقت استخدام می‌شود . تلفن ۷۱۰۱۲
آ ـ ۳۵۲۹۷

نگهبان

شرکت سهامی ریسندگی وبافندگی فخر ایران برای تکمیل کادر انتظامی کارخانجات خود واقع درهشتاد کیلومتری جاده تهران ـ قزوین بچندنفر نگهبان باسواد که دارای تحصیلات درحدود ششم ابتدائی بوده و خدمت زیرپرچم را انجام داده باشند نیازمند است داوطلبان میتوانند بتلفن ۶۱۱۹۱۳ مراجعه نمایند
آ ـ ۳۵۴۷۵

آگهی استخدام

شرکت سهامی تولیدی و صنعتی درخشان تهران به‌چند نفر مهندس شیمی یا شیمیست احتیاج دارد
به‌آدرس : خیابان بوذرجمهری ـ سرای اقبال طبقه سوم شماره ۲۷ مراجعه فرمایند تلفن : ۲۰۴۱۹ ـ ۲۲۳۷۳
آ ـ ۳۵۴۵۱

آگهی استخدام

شرکت سهامی ریسندگی قرقره زیبا باشخاص واجد شرایط زیر احتیاج دارد
۱ ـ کارگر چاپخانه درقسمت کلیشه و برش مقوا ۲ ـ راننده پایه ۱ و ۲ همگانی که منزلش حوالی میدان شوش بوده باشد
به‌آدرس : خیابان بوذرجمهری ـ سرای امید دفتر شرکت مراجعه فرمایند تلفن : ۲۲۶۱۴ و ۲۴۵۲۴
آ ـ ۳۵۴۵۳

بچندنفر فروشنده باسابقه

باتضمین کافی نیازمندیم تلفن ۸۴۶۴۸
آ ـ ۳۵۴۴۵

بیکنفر بانوی پرستارباسواد

که دارای‌سابقه‌پرستاری باشد برای تمام وقت احتیاج است . از ساعت ۹ صبح تا ۴ بعدازظهر بتلفن ۹۵۸۷۱۱ و ازساعت ۴ ببعد بتلفن ۴۸۰۴۸ مراجعه شود
آ ـ ۳۵۳۵۳ ۱ ـ ۳

شرکت آپافیلم

باشخاص زیر که دارای دیپلم باشند نیازمند است تلفنچی دوشیزه یا بانو یکنفر
ماشین‌نویس فارسی دوشیزه یا بانو یکنفر
ماشین‌نویس لاتین دوشیزه یا بانو یکنفر
حسابدار مرد یکنفر
بازاریاب آقا دونفر دوشیزه یا بانو ۲ نفر
داوطلبان برای کسب اطلاعات بیشتر بدفتر آپافیلم خیابان ثریا مقابل خیابان رامسر کوچه معیر شماره ۹۲ مراجعه نمایند
آ ـ ۴۱۲۴ ۱ ـ ۲

آگهی استخدام

شرکت سهامی مالی بل ایران برای کارخانه ریخته‌گری وساخت تجهیزات لوله و قطعات اتومبیل واقع درجاده مخصوص کرج کیلومتر ۲۰ احتیاج به‌افراد زیردارد
۱ ـ تکنیسین ماشین‌آلات و برق ـ دیپلمه صنعتی با ۳ سال سابقه کار ۱۰ نفر
۲ ـ کارگر فرزکار ـ سوهان کار ـ تراشکار با ۳ سال سابقه کار ۱۰ نفر
۳ ـ تکنیسین شیمیست با ۳ سال سابقه کار ۲ نفر
۴ ـ کارگر ریخته‌گر با ۳ سال سابقه کار ۲۰
۵ ـ کارگر پرسکار باحداقل معلومات ۶ ابتدائی با ۳ سال سابقه کار ۵۰ نفر
۶ ـ کارگر تراشکار (سری کار) با ۳ سال سابقه کار ۳۰ نفر
۷ ـ آشپز برای خوراك ایرانی وفرنگی باسابقه کار ۱ نفر
۸ ـ متصدی اداره رستوران ۴۰۰ نفری کارخانه باسابقه کار ۱ نفر
۹ ـ راننده پایه ۲ همگانی باسابقه کار ۲ نفر
خواهشمند است اشخاص واجد شرایطی که دارای ابتکار و استعداد کافی دررشته خود هستند بامعرفی ضامن معتبر وداشتن ورقه‌خاتمه‌خدمت یابرك معافی کلیه مدارك وسوابق کار ونشانی صحیح خودرا بوسیله پست به‌آدرس دفتر شرکت خیابان بوذرجمهری سرای رازی ارسال فرمایند
شرکت سهامی مالی بل ایران
آ ـ ۳۵۴۱۹ ۱ ـ ۲

گمشده

گذرنامه شماره ۷۹۶۰۶

صادره از بغداد بنام محمد رمضانپور فرزندعلی مفقود شده از یابنده تقاضا میشود به‌آدرس خیابان ناصر خسرو کوچه مروی مسافرخانه مسعود داده و پانصدریال مژدگانی دریافت دارد
آ ـ ۳۵۴۵۷

چك‌های شماره :

۷۱۷۸۰ بمبلغ یکصدهزار ریال و ۷۱۷۸۵ به‌مبلغ ۲۰۰۰۰۰ ریال از حساب‌جاری ۱۵۲۸ بانك اعتبارات تعاونی توزیع مرکز دروجه اینجانب بدون ظهرنویسی مورد سرقت واقع شده‌اند .
چك‌های مزبور از درجه اعتبارساقط و دردست‌هرکس پیداشود تعقیب‌قانونی خواهدشد
مهندس ملك‌پور
آ ـ ۳۵۳۷۳

کیف بغلی اینجانب محتوی

دوفقره چك بشماره ۸۷۴۱۶۹ بانك بیمه بازرگانان از حساب شماره ۵۹ بمبلغ ۸۸۰۰ ریال سررسید ۳۰ر۱۱ر۴۷ بحواله .کرد شرکت پارس مکانیك بامضای آقای احمدشمتی و چك شماره ۵۸۶۰۶۲ بانك تهران حساب شماره ۴۲۴ شعبه انبار گندم بمبلغ ۲۰۰۰۰ ریال سررسید ۱۰ر۱۲ر۴۷ بامضای آقای حاج‌سید عباسی هرندی تاجزاده باضافه مبلغ ده‌هزار ریال وجه‌نقد و اسناد دیگر مفقود شده چکها ازدرجه اعتبار ساقط است
محمود نصیری
آ ـ ۳۵۳۵۱

آگهی

پروانه کار بنام آقای لوسین‌پل مازیر بشماره ۱۹۳۱ تبعه‌دولت‌فرانسه مهندس شرکت سیف‌باشی کمشده وازدرجه اعتبار ساقط است
جوینده به‌تلفن ۶۲۸۵۹۹ یا به‌آدرس خیابان کریمخان زند شماره ۷۷ ـ ۳ شرکت سیف‌باشی مراجعه ومژدگانی دریافت‌دارد
آ ـ ۷۰۰۹۰ ۱ ـ ۲

سازمانهای فنی و فرهنگی

برای استخدام فوری

درآموزشگاه فائز ماشین‌نویسی را بامتد جدید بیاموزید شاه‌آباد روبروی دبیرستان شاهدخت ۳۵۷۵۷ ۳
آ ـ ۳۰۸۷ ۱ ـ ۱۳

انگلیسی ، فرانسه

شورت هند توسط خارجی ۴۹۹ تومان باقساط باتضمین تا دوره عالی ماشین‌نویسی و کتب مربوطه رایگان . مکتب انگلیسی نژاد پهلوی مقابل کاخ مرمر تلفن : ۴۷۱۴۱ و ۴۲۰۸۶

تعلیم رانندگی

هنرستان فنی رانندگی پرستو

مرکز آموزش صحیح و راننده کرد مکانیکی و ترافیك خیابان شاپورچهار راه کمرك تلفن ۲۳۹۱۶ .

آموزشگاه فنی ورانندگی هما

آموزش صحیح رانندگی وسیله مربیان کارآزموده خیابان گرگان ایستگاه مسجد تلفن ۷۶۳۶۲۴
آ ـ ۳۱۷ ۱ ـ ۱۰

تدریس خصوصی

ریاضیات ، فیزیك، شیمی، مکانیك

ناصری دبیر ریاضی ۷۵۳۸۹

ریاضیات، فیزیك، شیمی

دانشجوی آریامهر ۴۱۷۰۵

انگلیسی یافرانسه

توسط خارجی تلفن ۴۷۱۴
آ ـ ۱۲۷۴۸ ۱ ـ ۲۶

کازموردنیازشما

شرکت پرسی گاز

از ۷ صبح تا ۱۰ شب بدون‌انقطاع به‌مشتریان خود که به‌گازپاسرویس نیازمندند جواب میدهد . لطفا به شماره های ۶۴۵۹۱ ـ ۵ و ۴۷۹۹۰ ۴۷۲۴۷ مراجعه شود

اطلاعیه شرکت فرگاز

شرکت فرگاز همه روزه از ساعت ۶ صبح الی ۲۲ سفارش گازمی‌پذیرد تلفن‌های ۷۲۱۴۸ و ۷۶۱۰۹۵ و ۷۶۱۰۹۶

پخش گاز شرکت بوتان

از ساعت ۷ وقیم صبح تا ۸ بعدازظهر باتلفن های شماره ۹۵۳۰۵۱ تا ۹۵۳۰۵۵ و ۳۳۸۲۲۱ و ۳۳۸۲۲۲ و ۳۳۲۹۲۴ آماده قبول سفارشات مشتریان محترم خود درتهران می‌باشد

رستورانهای خانوادگی

چلوکباب وجوجه‌کباب رویال تهران

خیابان پهلوی اوائل تخت‌طاوس تلفن ۶۲۵۷۶۳
آ ـ ۲۹۵۷ ۱ ـ ۱۵

نمایشگاه های مبل

اطلاعیه مبل میکا

سالنهای فوقانی نمایشگاه مبل میکا درسه طبقه بزودی افتتاح میشود
عباس‌آباد ـ فرح‌شمالی
تلفن ۷۷۳۵۸۵
۱ ـ ۴ آ ـ ۳۰۷۳

قابل توجه کلیه مبل‌فروشیها

جالبترین میزهای منبت‌روکشی وساده کارگاه افشار اوائل نایب‌السلطنه را بعالیترین شرایط دراختیار شما میگذارد تلفن ۳۵۲۳۲۱

پیراهن مبل ۳۳۹۵۰۵

تعویض پارچه مبل ۳۳۹۵۰۵
پرده دوزی شهرزاد ۳۳۹۵۰۵

پرده‌دوزی ارجمند ۳۳۷۳۷۰

جویای کار

مهندس راه وساختمان

دارای شش‌سال سابقه کار آماده کار است صندوق پستی ۱۲۶۴ر۱۴
آ ـ ۳۵۰۸۹ ۱ ـ ۳

پزشکیار دیپلمه باسابقه

بیست سال‌درخدمات مستقل‌درمانگاهی درهرنقطه کشور آماده به‌کارمی‌باشد بشماره ۳۷۴ راهنمای روزنامه‌اطلاعات مراجعه فرمائید
آ ـ ۳۵۷۱

پانسیون

پانسیون درخانواده

باوسائل کامل تلفن ۶۲۶۷۰۴
آ ـ ۳۱۱۴ ۱ ـ ۳

نمایشگاه کرکره های چوبی عمودی وافقی

میشلروپارکت BW

خیابان شاهرضا مقابل لاله‌زار نو کوچه‌فتحی
تلفن ۶۰۳۰۷ ـ ۶۹۳۹۰ ـ ۶۹۵۹۶

راهنمای پزشکی اطلاعات

درمان فلج ـ روماتیسم ،فشارخون بیماری‌های مزمن

ناروش هموپاتیك بیسابقه درایران دکتر حسن بهره‌مند از دانشگاه هند باچهل‌سال‌سابقه سعدی‌شمال سه ۳۰۱۶۱۷ و ۸۶۳۲۸

متخصص بیماری ریوی و سل

دکتر هوشنك طبیب‌زاده خیابان بهلوی نزدیك سینما مهتاب ۴۰۵۰۲

دکتر اکبر رفیعی سرشکی

جراحی عمومی اورتوپدی (جراحی مصدومین و مجروحین) ازدانشگاه پاریس . خیابان ناهید شماره ۱۹۸ پذیرائی ۴ تا ۸ بعدازظهر تلفن ۴۹۵۲۰

درمان فلجی بچه‌های عقب افتاده ـ فلجها

دردهای ـ روماتیسمی سیاتیك ـ باوسایل برقی و گل‌طبی خیابان پهلوی‌روبروی کوچه بیمارستان وزیری ۴۷۶۴۶ دکتر حمید خطیبی

متخصص مفاصل استخوان

دکتر کیوان گوهر درخشان دارای بورد تخصصی از آمریکا خیابان کاخ جنوبی هلالی شماره ۱۱ پذیرائی ۵ تا ۸ بعدازظهر تلفن ۴۱۷۰۴

متخصص جراحی عمومی وشکسته بندی

دکتر رضا فرهومند متخصص جراحی عمومی وشکسته‌بندی ازآلمان میدان شهناز اول خیابان شاهرضا پذیرائی ۴ تا ۸ بعدازظهر ۷۲۹۰۴

جراحی عمومی

دکتر امیرمسعود خلعت‌بری

متخصص جراحی عمومی از دانشگاه هاروارد آمریکا نشانی‌خیابان جامی چهارراه پاریس جنب بانك ملی تلفن ۴۱۳۷۰

جراحی پلاستیك

دکتر هومند جراح پلاستیك ازآمریکا شاهرضا اول کاخ جنوبی تلفن ۶۰۴۱۴

متخصصین بیماری خون

دکتر نصرت‌الله گرچی از دانشگاه پاریس دروازه دولت ۳۳۴۳۸۹

متخصصین بیماری جهاز هاضمه

بیماریهای معده ، کبد وروده، بواسیر بدون عمل جراحی دکتر رفیعی متخصص از دانشگاه پاریس جامی اول کوچه پاریس تلفن ۴۸۱۸۹

بیماریهای رماتیسمی

دکتر ناصر برجیس صبح و عصر خیابان سپه چهارراه پهلوی

دکتر اسماعیل دهناد متخصص ازلندن کاخ جنوبی ۴۰۳۶۳

متخصصین بیماری پوست

دکتر نوری ، متخصص بیماریهای پوست و موی سر تلفن ۳۴۷۳۲ جاده قدیم شمیران باغ صبا ایستگاه سلیمیه ۳ بقیه باتعیین وقت قبلی

دکتر خشنود ، متخصص بیماری های پوست شاهرضا مقابل لاله‌زار نو تلفن ۴۹۶۳۲ پذیرائی با تعیین وقت قبلی

متخصصین اطفال

دکتر ایرج نجات

متخصص بیماریهای اطفال و دیپلم فوق‌متخصص درامراض کلیوی اطفال از آمریکا ـ شاه ـ اول شیخ‌هادی تلفن ۶۱۱۰۸۸ و ۶۲۸۲۵۴

بیماریهای زنان

دکتر محمدعابدینی متخصص جراحی عمومی ، زنان و مامائی خیابان شمیران بالاتر از سه‌راه‌زندان طبقه فوقانی داروخانه شبانه روزی پاسکال مطب ۷۳۹۴۸ منزل ۷۰۷۰۲ از ۵ تا ۸ بعدازظهر

متخصصین بیماریهای چشم

دکتر سعیدی متخصص عینك ـ عینك نامرئی ـ سردرد انحراف وورزش‌های چشمی از انگلستان امیرآباد فرصت ۷۷ ـ ۴۶۱۰۰

موی سر ـ پوست دکترمرتضی سر فراز

باجدید ترین وسائل درمانی مربوطه از امریکا مراجعت نموده خیابان قدیم شمیران ، سید خندان بذیرائی صبح و عصر تلفن ۷۷۵۱۷۴

متخصص غدد مترشحه

دکتر داود حکیمیان چهارراه عزیزخان تلفن ۴۶۱۵۸ عصرها

بیماری های داخلی

دکتر رفتاری میدان کاخ اول خیابان‌طوسی مطب ۴۲۰۳۶ منزل ۵۷۷۸۲

ترك‌تریاك‌وهروئین

ترك تریاك وهروئین و درمان بیماریهای روانی توسط گروه پزشکی منوچهری شماره ۶۲ تلفن ۳۰۲۷۳۰

دکتر صفائی با ۲۹ سال سابقه و متد جدید بستری وسرپائی سعدی شمالی جنب بانك بیمه ۳۰۴۱۵۳

دکترمحمدعلی صدیقی ـ داخلی پوست آمیزشی ترك هروئین ترك الکل شاه چهارراه فروردین پذیرائی صبح و عصر تلفن ۴۹۵۲۶

ترك تریاك دکتررحمانی ـ متخصص امراض اعصاب روح از دانشگاه لندن خیابان پهلوی بالاتر ازچهارراه امیراکرم تلفن ۴۵۱۱۴

بیماریهای آمیزشی

دکتر فرنوش داخلی پوست وتناسلی امیریه اول منیریه صبح وعصر ۴۸۵۵۵

دکتر یحیی صدری

بیماریهای آمیزشی ومجاری ادرار ، میدان بهارستان خیابان صفی‌علیشاه

دکتر معانی ـ بیماریهای آمیزشی ، فردوسی مقابل بانك‌ملی پس‌انداز

دکترمحمدرضامسبد ـ بیماری‌های آمیزشی ـ دروازه دولت ۳۳۴۳۸۹

دکترجناب‌زاده بیماریهای آمیزشی خیابان منوچهری مقابل کوچه‌ژاندارك

دکتر احتیاطی دیپلمه امریکا

بیماریهای آمیزشی ، مجاری ادرار سبه چهار راه بهلوی تلفن ۶۸۴۸۷

دکتر دانشگر امراض مقاربتی و مجاری ادرار سپه مقابل بستخانه ۳۰۳۴۱۶

دکتر اردشیر کوچك پور

بیماریهای آمیزشی مجاری ادرار چهارراه پهلوی سپه ۴ تا ۸ بعدازظهر

آمبولانس اورژانس درمانگاه ۲۴ اسفند تلفن‌های ۶۴۳۳۳ و ۴۹۷۵۶

احسان

درمانگاه عمومی و اورژانس شبانه‌روزی بدون تعطیل بافعالیت ۲۴ ساعته پزشکان مقیم وهمکاری ۲۶ نفر پزشکان متخصص کلیه احتیاجات پزشکی شمارا مرتفع میکنند تخت‌جمشید چهارراه ویلا تلفن ۴۶۹۸۲

داروخانه‌ها

داروخانه شبانه روزی پارس

جاده پهلوی شمال پارك ساعی تلفن ۶۲۰۲۷۹ و ۶۲۹۴۹۱

داروخانه‌شبانه‌روزی پرچم‌میدان‌شهناز خیابان شهناز تلفن ۷۴۱۷۱

داروخانه مهران شیروخورشید چهارراه استخر تلفن ۹۰۴۰۷

ESTABLISHED ADVERTISING AGENCY requires

ACCOUNT EXECUTIVES

مسئولان امور مشتریان و اجرای برنامه‌های تبلیغاتی

for employment with rewarding future; Write curriculum vitae, speeifying experience and/or ability, references, knowledge of Persian and other languages to AGENCY P.O. B. 721 Tehran. (Applications treated confidentially);

نیازمندیهای بهمن

خرید و فروش اثاثیه

فرش کیهان تلفن ۷۶۳۷۷۶
انواع قالی‌وقالیچه کهنه ونو

مخصوصا قالی‌های سنگین قیمت را خریداریم متعنی است برای معاملات هرنوع فرش باسازمان فرش کیهان تماس بگیرید چون‌مشاور مامجانادد اختیار شماخواهدبود

فرش رضوی ۷۶۴۸۰۰

زوزولت میدان ۲۵ شهریورخریدار فرشهای نووکهنه صادراتی تحت نظر کارشناس مطلع با قیمت منصفانه می‌باشد موقع خرید و فروش باتلفن ۷۶۴۸۰۰ مکالمه فرمائید.

فرش گلشن تلفنهای ۶۲۸۳۵۵ و ۶۲۱۴۲۱

انواع فرشهای نو از تمام شهرستان هاموجود می‌باشدقیمت یك‌کلام در ضمن فرش‌نو کهنه خریداریم
آ_۳۰۵۱ ۱_۲۰

فروشگاه ایران فرش تلفن ۷۷۴۹۷۲

کلیه لوازم منزل شمارا‌هراندازه وهرمبلغ باشدبیشتر از سایرین نقدا خریداریم

فروشگاه خالقی

تلفن های ۳۰۳۰۸۰ و ۳۵۲۰۹۰ فرش کهنه و نو و یخچال، تلویزیون و لوازم منزل شما را خریداریم.

فرش میمنت (عطابخشی)

بهترین خریدارفرشهای کهنه و فروشنده عالیترین فرشهای بافت ایران نقدواقساط تلفن ۹۵۹۷۱۵

فروشگاه معینی

علاوه برخرید قالی کهنه‌شما فرش را با صدی ۲۰ تخفیف عرضه می‌نماید سرای بوعلی جنب بانك سپه شماره ۳۷ تلفن ۲۸۹۶۴ .

فرش‌اردیبهشت تلفن ۶۸۱۶۴

بابول نقد و قیمت عالی فرشهای کهنه را خریداریم شاه چهارراه اردیبهشت پلاك ۳۳۳ـاسدی

فروشگاه و نمایشگاه آسیا

یخچال ـ تلویزیون ـ اجاق گاز و فرش عادلانه خریداریم شاه ـ چهار راه پیروز تلفن ۶۱۲۸۳۲

فروشگاه صفا تلفن ۳۵۲۸۷۶

کلیه لوازم منزل شما را در اسرع وقت بااطلاع تلفنی در محل نقدا عادلانه خریداری مینماید .

فرش طوسی تلفن ۷۵۹۰۲۹

قالی و قالیچه کهنه شما را برای صادرات از سایرین بهتر میخرد

فروشگاه آرمان تلفن ۶۹۶۲۳

بهترین خریدار تلویزیون فرش چراغ گاز و هرنوع یخچال نفتو

فروشگاه سعید ـ سرچشمه

خریدار اثاث خانگی ، فرشهای سنگین قیمت ۳۳۸۶۶۷ و۲۳۳۷۶

فروشگاه محبی

نیازمندیهای زندگی مدرن شمارا تامین مینماید فرح‌آباد ژاله۳۳۴۹۸۷

فرش فروردین تلفن ۴۳۰۸۵

بهترین خریدار فرش های کهنه‌ونو
آ_۲۹۹۱ ۱_۲ ۶

فرش روزولت تلفن ۷۰۷۴۳

فرشهای کهنه شمارا نقدا خریدار است و بافرش‌های‌نومعاوضه‌مینماید. خیابان روزولت چهارراه تخت طاوس
آ_۳۰۷۹ ۱_۱۰

فروشگاه آریا ۴۹۳۹۳

بهترین خریدار یخچال برقی ونفتی‌ـ فرش ـ تلویزیون خیابان‌شاه
آ_۳۰۰۹ ۱_۱۵

فرش مهتاب تلفن۷۷۱۳۶۵

خرید فرشهای کهنه‌باقیمت‌عادلانه خرید فرشهای نوباتضمین کتبی‌فرح شمالی ایستگاه بی‌سیم
آ_۳۰۸۸ ۱_۲۱

شستشوی مبل و فرش

شستشوی مبل وفرش کلین سرویس مهر مبتکر پیشرو

نظافت مبل‌وفرش درجای خود باسواد آزمایش شده بادستگاه منحصر بفرد تلفن ۹۵۲۵۴۶
آ_۲۸۶۲ ۱_۲۶

سرویس خشکشوئی نوین

نظافت مبلمان و فرش‌درمنزل‌بطریقه خشکشوئی تلفن ۲۷۲۹۰
آ_۳۰۵۴ ۱_۱۰

خشکشوئی مبل فرش‌جنرال

با۱۵درصد تخفیف ۷۵۷۷۹۱
آ_۳۵۰۲۱ ۱_۵

شستشوی مبل وفرش‌ادیب

مبل وفرش و تشك‌های‌ماشین درجای‌خودتمیزمینماید تلفن ۹۵۲۴۵۴

شستشوی مبل وفرش‌ساحل

نظافت مبلمان وپلیش‌وسیله دستگاه برقی درجای خود تلفن ۹۵۶۵۶۵
آ_۲۶۵۱ ۱_۲۶

قالی‌شوئی ماژیك فرد

شستشوی مبلمان فرش و تشك ماشین‌درجای خود . تلفن۹۵۸۹۵۰
آ_۲۷۸۲ ۱_۲۶

دوراکلین سرویس بین المللی آمریکا

خشك شوئی مبل و فرش . موکت صندلی وسقف اتومبیل در محل با آخرین متد متداول درجهان وابسته بکارخانجات بزرك تاول‌ماستر ایران تلفن ۷۵۸۳۹۵ و ۷۵۸۳۹۶
آ_۲۷۵۲ ۱_۳۰

درای‌کلین‌سرویس ایران

خشکشوئی فرش و مبلمان در محل وابسته به‌تزئینات سادا تلفن۶۷۳۸۰

تعمیرات

تعمیرگاه تلویزیون الکترون تلفن ۷۶۳۶۸۲

آماده برای نصب کنورتور جهت فرستنده دولتی وآموزش و پرورش‌روی هرنوع تلویزیون و تعمیر تلویزیون آرسی‌ای ـشاوب‌لورنس ـ تلفنکن‌ـ سیبیرا ـفیلیپس‌وسایرمارکهاسرویس مجهز وسیار درمنزل بویژه‌شمیرانات

سرویس تلویزیون گارانتی

تعمیر تلویزیونهای سیبیرا‌R.C.A اداجنرال الکتریك تلفونکن ونصب کنورتورر تمام نقاط تهران بویژه شمیرانات تلفن ۶۲۸۳۷۱

اهم الکترونیك سرویس

تعمیر تلویزیون های شاوب‌لورنس آرتی ـآی ـ فیلیپس ـ تلفنکن ـ گرندویك نصب کنورتور تلفن ۶۲۴۸۱۷
آ_۱۳۲۱ ۱_۲۶

شرکت تلویزیون‌سرویس‌ملی

تعمیر انواع تلویزیون و کلیه دستگاههای الکترونیك‌خیابان‌نادری پلاك ۴۴۳ تلفنهای ۳۱۳۲۶۳ و ۳۱۳۲۷۸

تعمیرگاه ریگولد بهنام ۹۵۰۰۳۰
آ_۲۸۱۵ ۱_۲۶

شرکت مهندسین تلویزیون

سرویس‌سیار درتمام شهر تعمیرات انواع تلویزیون و دستگاه های الکترونیك باکارمزدکم تلفن۶۱۱۲۳۴

شرکت مهندسین تلویزیون

سرویس سیار درتمام‌شهر تعمیرات انواع‌تلویزیون‌دستگاههای‌الکترونیك باکارمزدکم ۶۱۱۲۳۴
آ_۳۱۱۰ ۱_۲۶

تعمیرگاه تلویزیون غرب ۳۰ درصد تخفیف

جهت نصب کنورتور اتوماتیك آلمانی و آنتن تمام کانال خارجی . تعمیر انواع تلویزیون باسرویس‌مجهزسیار تلفن ۷۵۴۵۰
آ_۱۳۲۱ ۱_۲۶

شرکت سهامی رادیو تلویزیون ایران

جهت نصب کنورتور وتعمیرتلویزیون های R.C.A-RTI که تحت نظر متخصصین کارآزموده انجام میگیرد به‌تعمیرگاه خودتان به شماره‌های ۹۵۳۰۱۵ و۹۵۳۰۱۶ و ۹۵۳۰۱۷ و ۹۵۳۰۱۸ و ۹۵۳۰۱۹ مراجعه نمائید

معاملات املاك و مستغلات و اتومبیل

فروش

خرید وفروش اراضی نارمك نهران پارس ـ پول شرطی

بازرگانی امینی تلفن ۷۹۰۰۹۰
۱_۳۰ ۱_۲۱۴۸

یکباب خانه وسیع و مشجر

درچهارراه قنات دروس بفروش‌میرسد خواستاران بتلفن ۸۸۱۶۵۵ مراجعه فرمایند
آ_۳۵۱۲۱ ۱_۳

مستقل فروشی با ۴۵۰۰ تومان اجاره

نزدیك میدان۲۴اسفندلاله‌زار۳۳۹۷۸۴ بنگاه کوشان
آ_۶۹۴۱۷ ۲_۲

فروش زمین زراعتی مرغوب کنار دریا

یك‌قطعه زمین زراعتی بمساحت یکصدو بیست هزار و سیصد وهشتاد مترمربع واقع بین چالوس و متل میموزا کنار جاده بطرف دریا بدون واسطه بفروش میرسد . بعدازظهرها بتلفن۶۴۰۹۱۶مراجعه فرمائید
آ_۳۵۴۵۵ ۱_۳

مرکز خرید وفروش اجاره

شمال شهر و شمیرانات میدان ۲۵شهریور تلفن ۶۲۷۴۶۶
آ_۳۰۰۱ ۱_۵

در بهترین محل خیابان

سلطنت‌آباد کوی بوستان چندقطعه زمین ۵۰۰متری برخیابان های ۱۵۰ متری اسفالت نقد و اقساط بفروش میرسد آژانس محمدی تلفن۷۷۱۱۵۵
آ_۳۰۴۷ ۱_۱۰

آژانس شایسته ۳۰۵۳۴۹

معرف بهترین املاك درشمال شهر و شمیرانات آژانس شایسته باکادری مجرب و صلاحیتدار درخدمت شما
آ_۳۰۱۶ ۱_۱۰

خریداری میشود

اراضی طرشت. ام.ام.سی

کوهك ،خرگوش دره ، باغ‌فیض، جنت‌آباد ،هاشمی ،کن‌جاده کرج ، فرح‌زاد تلفن ۶۱۱۷۲۱
آ_۸۲۹۹۴ ۱_۲۶

پهلوی دره قشلاق داودیه

قیطریه ولنجك عابدی ۸۵۰۰۹۵
آ_۲۷۴۶ ۱_۲۶

پهلوی ولنجك زعفرانیه

فرمانیه خریداریم نراقی ۸۴۱۴۲
آ_۳۱۱۱ ۱_۲۴

نیازمندیهای عمومی کامیل

اجاره به خارجیها ۶۲۵۴۷۹
۱_۱۵ آ_۲۹۳۶

خریدار کوهك خرگوش‌دره

پونك ،حسن‌آباد . شرکت پنبه کشاورزی جنت‌آباد ۶۸۷۰۶ صحرا
آ_۲۹۲۰ ۱_۱۲

دفتر براتی شمیران

خیابان پهلوی باغ فردوس۸۵۲۵۷۵
آ_۳۰۰۸ ۱_۲۶

اراضی ندید یوسف آباد

امیرآباد . عباس‌آباد جمشیدآباد‌ـ ویلا وخانه‌های شخصی‌ساز خریداریم دفترپیشرونیك ۶۳۳۹۱۶
آ_۲۹۸۸ ۱_۲۶

خانه ـ مستغلات ـ ویلا

در شمال شهروشمیرانات خریداریم آژانس شایسته ۳۰۵۳۴۹
آ_۳۰۹۴ ۱_۱۰

آژانس شهرزاد ۸۸۱۷۰۹

خرید و فروش اراضی فرمانیه نشانی جنب کلانتری ۲ فرمانیه .
آ_۲۲ ۱_۲۹۲۹

املاك حسینی۸۵۲۰۰۲

اراضی دره قشلاق‌ولنجك‌خریداریم
آ_۳۰۹۰ ۱_۱۳

خانه ـ مستغلات ـ ویلا

درشهر وشمیرانات خریداریم‌آژانس شایسته تلفن ۳۰۵۳۴۹
آ_۳۰۱۹ ۱_۱۰

زمینهای زعفرانیه دره‌قشلاق مکانیر وسعادت‌آباد، عباس آباد ، فرح زاد

را خریداریم بازرگانی جلالی خیابان پهلوی تلفن های۶۲۶۴۱۱ و۶۲۴۱۹۳
آ_۴۱۶۸۰ ۱_۳۰

آژانس مرمر ۶۲۷۴۷۳

دربارك‌ساعی تلویزیون ـ بازرگانان
آ_۲۵۴۲ ۱_۲۴

یك ویلا دو اطاقه

یایك اطاقه درشهر دریاکنار بابلسر خریداریم کسانیکه مایل بفروش باشند میتوانند بفروشگاه نصرت سعدی پشت‌بانك بازرگانی یاتلفن ۳۰۱۰۳۰ مرجعه فرمایند

حاجی‌آباد ـ ام ـ ام‌ـ سی

فرح‌زاد خریداریم ۴۲۳۲۷
آ_۲۸۷۷ ۱_۲۶

دفتر پارس خریدار زمین

وخانه‌های ویلائی مستغلات در عباس آباد و شمیرانات ۷۶۱۵۵۸
۱_۲۶ آ_۲۲۸۸

اراضی کوهك خرگوش‌دره

عباس‌آباد جنت‌آباد . باغ فیض سازمان برنامه‌خریداریم ۶۶۲۰۳
آ_۲۷۸۴ ۱_۲۶

دفتر مسعود ۷۷۰۲۴۱

خریدار اراضی دره قشلاق داودیه‌و دروس مبارك‌آباد قیطریه
آ_۲۷۸۹ ۱_۲۶

دره قشلاق‌رادسر ۶۲۳۸۳۹ یزدی
آ_۲۹۱۴ ۱_۲۴

ام. ام. سی، خرگوش دره

ام‌آراس جاده کرج ۹۵۹۰۶۹
آ_۲۷۶۳ ۱_۲۶

دره‌قشلاق . داودیه . چالهرز

دروس مبارك‌آباد ۶۱۸۱ ۸

اجاره داده میشود

۷ باب مغازه واقع در خیابان لاله‌زار

باساژ ایران طبقات دوم وسوم‌بقیمت مناسب باجاره واگذارمیشود طالبین بخیاطی کاوه‌درهمان باساژطبقه‌سوم یا تلفن ۳۰۳۳۷۴ مراجعه فرمایند .
آ_۶۹۲۹۶ ۱_۵

ساختمان دو طبقه مجزا

هرطبقه ۵اطاق وهال باتمام وسایل‌و شوفاژ . پهلوی بالاتر از سینماامپایر باجاره واگذار میشود خواستاران‌به تلفن ۹۵۴۵۰۰مراجعه فرمایند

اجاره داده میشود

دربهترین نقطه یوسف‌آباد طبقه دوم یك آپارتمان نوساز دارای‌سالن پذیرائی و نهارخوری و چهار اطاق خواب ویك اطاق مخصوص مستخدم وهال وسیع شوفاژ وکولر ـ برق ـ آب وتلفن و گاراژ اجاره ماهیانه مقطوعا پانزده‌هزار ریال‌طالبین‌بنشانی یوسف‌آبادبالا‌ـ خیابان محمدرضاشاه بعد ازمیدان کلانتری ـ کوچه سوم دست‌راست کوچه سعادت شماره ۶ تلفن ۶۲۰۸۹۹ مراجعه فرمایند

آپارتمان مبله‌سه‌اطاقه‌لوکس

حدود ۲۵ شهریور عباس‌آباد اجاره داده میشود تلفن ۶۱۲۱۴۲ـ ۶تا۸ بعدازظهر

دو اطاق مستقل با تلفن

جمشیدآباد شمالی بعدازظهر باتلفن: ۴۵۷۵۱

آپارتمان طبقه هم کف پهلوی جنب هتل میامی مقطوع ۱۶۰۰ تومان

۶اطاق هال و کلیه لوازم جدیدساز باشوفاژ و تلفن کف مکالئوم آماده اجاره آژانس شایسته۳۰۵۳۴۹
آ_۳۱۲۶ ۱_۲

اجاره میشود

موسسه امور خارجیان

منازل شمارا بخارجیان اجاره میدهد تخت جمشید شرقی ۵۰۳ـ۷۱۷۸۲
آ_۲۹۹۲ ۱_۲۶

ساختمان ویلائی

یاطبقه اول درخیابان شاه برای اجاره خارجیان نیازمندیم ۶۲۸۷۸

واگذار میشود

چهاراطاق باتلفن، برق، آب

لوکس طبقه‌دوم برخیابان شاهرضا جنب سینما تاج برای محل کار واگذارمیشود
بین ساعتهای ۳تاه بتلفن۶۱۳۹۳۱
مراجعه شود

تلفن ۷۶۳۷۶۶

سرقفلی دو باب مغازه واقع در تخت جمشید شرقی‌دارای ۱۲۰ متر مربع با زیر زمین بزرك و بالکن (محل دفتر) مجهز به آب ـ برق ـ تلفن ـ شوفاژ و دو عدد کولر با دکوراسیون حاضر واگذار میشود .
آ_۶۹۵۷۸ ۱_۲

فروشگاه اتومبیل

انواع فولکس‌واگنهای ۱۹۶۹

را از شرکت سهامی عباد خیابان امیرکبیرخیابان‌ملت تلفنهای۳۰۴۱۸۱ و ۳۰۴۴۷۲ خریداری فرمائید
۱_۲۶ آ_۲۸۵۰

خرید وفروش جیپ ولندرور ۴۷۰۷۵
۱_۲۶ آ_۲۹۳۱

اولین بازار اتومبیل در ایران

خرید و فروش و معاوضه اتومبیل بقیمت روز و عادلانه انجام میشود سرچشمه توقفگاه کاروان۳۰۱۳۲۷
آ_۲۷۰۷ ۱_۲۶

فیات ۱۲۴ مدل

۱۹۶۹ وارد شده شرکت سهامی عباد تلفن های ۳۰۴۱۸۱ و ۳۰۴۴۷۲ فروشگاه امیر تلفن ۹۰۰۹۰
آ_۳۰۴۵ ۱_۱۰

پیکان تحویل‌فوری۴۸۰۰۷
آ_۳۰۹۵ ۱_۱۰

کرایه

اتولوکس

اتومبیلهای تشریفاتی بارانندہ برای داخل وخارج تهران میدان فردوسی تلفن ۶۱۱۲۷۰ ، ۴۴۶۰۵

برای ساختمان شما

فروشگاه شرکت طهران شوفاژ
فروش ونصب لوازم تهویه وشوفاژ
فرح شمالی نبش کوچه اهر تلفن ۷۶۰۱۷۵

نقاشی ساختمانی جانفدا

فوری ارزان باقساط ۷۸۱۹۷۷
آ_۲۸۶۹ ۱_۲۶

رفع گرفتگی لوله ساختمان در ۲ دقیقه سازمان تراکم تلفن ۸۸۱۶۸۱

تعمیر و نقاشی

کابینت آشپزخانه‌فلزی‌وهرنوع‌نقاشی ساختمانی تلفن۷۱۷۸۲

لوله بازکنی فاضل آب
با دستگاه تراکم هوا
تلفن ۶۴۶۳۵

لوله بازکنی فاضل آب

بادستگاه تراکم هوالوله‌کشی آب و نصب سرویس‌های بهداشتی موسسه مسعود تلفن۶۴۴۸۵
آ_۳۰۸۹ ۱_۱۳

لوله بازکنی فاضل آب
با دستگاه تراکم هوا
تلفن ۷۵۶۴۰۸

لوله بازکنی فاضل آب
با دستگاه تراکم هوا
تلفن ۷۶۳۲۸۶

گرفتگی هرنوع‌لوله‌فاضل‌آب

بادستگاه تراکم هوا تلفن۶۲۶۳۴۸
آ_۳۱۱ ۱_۱۴

پیمانکاری ها

فلز صنعت رشدیه

پیمانکاری: اسکلت‌فلزی ساختمان. مخازن‌گازوئیل دفتر کارخانه‌خیابان‌قدیم شمیران مقابل ملك
تلفن‌های ۷۵۸۶۳۶ ـ ۷۶۵۰۹۱ ـ ۷۵۹۸۷۷

معاملات پول

پول‌تومانی ۲شاهی۶۲۸۰۹۰

وام فوری در مقابل تلفن

سازمان خانه تلفن ۶۷۴۶۹
آ_۲۸۶۸ ۱_۲۶

پول‌تومانی۲شاهی ۷۳۵۴۱

پول‌شرطی نیازمندیم۴۸۴۶۳
آ_۲۹۶۵ ۱_۲۴

پول‌شرطی‌باسود بانکی ۴۸۴۶۳
آ_۲۹۶۴ ۱_۲۴

قبوض

قبوض اصلاحات ارضی بیواسطه خریداریم پاکپور۲۲۷۲۹ و۶۲۷۶۹۷
۱_۲۶ آ_۱۹۲۶

قبوض قالی بانك کارگشائی

اضافه تراز قیمت ارزیابی شده خریداریم شرکت اردهالی‌باسابقه ترین‌خریدارو‌فروشنده فرشهای‌نوو کهنه نشانی بازار کفاشها سرای مهدیه تلفن ۲۳۴۸۲

متفرقه

لامپ تصویر تلویزیون

اگر بخاطر قیمت زیاد تابحال نتوانسته‌اید لامپ تصویر تلویزیون خودرا تعویض کنید شرکت فیلامان بانصف آنچه تابحال می‌پرداخته‌اید لامپ شمارا تعویض میکنند تلفنهای: ۷۵۶۹۱۳ و۶۲۱۸۷۸و۳۰۲۹۷۷خیابان روزولت کوچه گوهردرخشان‌شماره۳۱

تانکر سازی لوپ

تانکر از ۵۰۰ تا ۵۰۰۰۰۰ لیتر موجود است‌سفارشات ۴۸ساعته‌انجام‌میگردد خیابان قزوین تلفن ۹۵۹۴۱۴

جرثقیل توکل

بادکلهای ۶۰متری خیابان ری میدانشاه تلفن ۵۰۶۹۱ و۵۸۴۷۹ و ۵۵۸۲۸
آ_۲۷۰۶ ۱_۲۶

دفتر اسناد رسمی ۳۳۰ تلفن‌جدید ۹۵۹۵۴۷ مثنوی

خشکبار

آجیل‌گرم ـ پسته‌کادوئی بهترین نوع آجیل گرم و پسته کادو را دراختیار شما قرارمیدهد. میدان۲۴ اسفند جنب سینما سانترال . تلفن ۶۱۳۲۱۶

تلفن جدید آذربار

بارکش شهر و حومه به۹۵۵۶۰۰ تغییر یافته است

کلاسهای انگلیسی کاوسی برومند

به‌خیابان پهلوی‌چهارراه‌شاه‌وچهارراه امیراکرم جنب کافه آسیا انتقال‌یافت تلفن ۶۵۲۵۸
آ_۶۹۴۷۴ ۲_۳

گیو

فروشگاه شماره ۱ شاهرضاساختمان انوشیروان دادگر فروشگاه شماره۲ پهلوی بالای سینماامپایر
محل‌فروش بهترین پارچه از کارخانجات انگلستان
آ_۳۰۲۷

برای کسب اطلاعات بیمه‌ای

باتلفن ۷۶۰۹۵۱ بیمه امیدمیدان شهناز تماس بگیرید
آ_۳۱۲۳ ۱_۱۰

رفع گرفتگی هرنوع لوله ساختمانی
بادستگاه تراکم هوا ـ تلفن ۷۸۷۲۷

برنامه سینماها

- **بانی‌وکلاید** ـ رنگی‌ـ وارن‌بیتی‌ـفی‌داناوی
  پارامونت (۴۸۳۲۱) ۳۰ر۱۰ـ ۳ـ ۱۵ر۵ـ ۳۰ر۷ ـ ۴۵ر۹
- **افترا** ـ رنگی ـ ژاك‌برل ـ امانوئل‌ریوا
  تخت‌جمشید (۴۳۵۵۰) ۳ـ ۵ـ ۷ـ ۹
- **اینترلود** ـ رنگی ـ اسکارورنر ـ باربارافریس
  امپایر (۶۲۳۹۴۲) ۱۱ـ۳ـ۱۵ر۵ـ۳۰ر۷ـ۴۵ر۹
- **بخاطر عشق یك‌سیاه** ـ رنگی ـ سیدنی‌پواتیه ـ لوری‌پیترز
  کاپری (۴۸۴۰۱) ۱۱ـ۳ـ۵ـ۷ـ۹ ریولی (۷۵۷۷۷۷) ۱۵ر۱۱ ـ ۳۰ر۳ـ ۳۰ر۵ ۳۰ر۷ ۳۰ر۹
- **ستاره** ـ رنگی ـ ۷۰ میلیمتری ـ استروفونیك
  دیاموند (۶۲۸۴۰۰) ۱۱ـ ۳ـ ۱۵ر۶ـ ۳۰ر۹
- **معمای یك شب** ـ سینماسکوپ ـ رنگی ـ ماریزامل
  گلدن‌سیتی (۶۱۳۲۶۹) ۱۱ر۱۵ ـ ۳۰ر۳ـ ۳۰ر۵ ـ ۳۰ر۷ـ ۳۰ر۹
- **اسپارتاکوس** ـ سینماسکوپ ـ رنگی ـ کرك‌داگلاس
  ایفل (۳۱۱۴۷۷) ۳۰ر۱۰ـ۲ـ۳۰ر۵ـ۹
- **دور ازاجتماع خشمگین**ـ رنگی‌ـ جولی‌کریستی
  گلدیس (۶۲۸۷۱۳) ۳۰ر۳ـ ۶ر۳۰ (۹ر۳۰ بزبان اصلی)
- **راهنمای زن متجدد** ـ رنگی‌ـ والترماتائو‌ـ آن جکسون
  سانترال (۴۸۶۸۶) ۱۱ـ۳ـ۵ـ۷ـ۹ر۱۵ پولیدور (۶۴۵۸۵)۳۰ر۱۱ـ ۳۰ر۳ـ ۳۰ر۵ـ ۳۰ر۷ـ ۹ر۴۵ تاج (۳۳۳۰۶۴) ۱۵ر۱۰ـ۱۲ر۱۵ـ۲ر۱۵ـ۴ر۱۵ـ۶ر۱۵ـ۸ر۱۵ـ۱۰ر۱۵
- **پل‌رونبربالا، رودخانه‌روبیارپائین**ـ رنگی‌ـ تری‌توماس
  متروپل (۳۳۹۴۱۰) ۳۰ر۱۰ـ۲ر۳۰ـ۴ر۳۰ـ ۳۰ر۶ـ۸ر۳۰
- **خشم‌کولی**ـ رنگی‌ـ سینماسکوپ ـ فردین‌ـپوری‌بنائی
  اونیورسال (۶۶۹۵۳) ۱۱ـ۳ـ۵ـ ۱۵ر۷ـ ۳۰ر۹ ایران (۳۳۳۶۵۴) حافظ (۳۳۴۰۷۴) لیدو (۹۵۱۲۸۲) نپتون (۷۶۰۱۳۶) مونت‌کارلو (۷۹۷۴۱) ژاله (۳۰۴۱۲۰) آستارا (۸۴۰۲۲) داریوش (۲۶۲۶۵) ۳۰ر۱۰ـ ۳۰ر۲ـ ۳۰ر۴ـ ۳۰ر۶ـ ۸ر۳۰ الوند (۳۵۶۵۳۸) شهرام (۷۷۴۵۴۹) ۱۰ـ۱۲ـ۲ـ۴ـ۶ـ۸ رویال (۴۹۷۸۵) ۱۵ر۱۱ـ ۳۰ر۳ـ ۳۰ر۵ـ ۳۰ر۷ ۳۰ر۹ پاسارگاد (۷۹۲۷۸۲) ۱۱ـ۳ـ۵ـ۷ـ۹
- **زنی درسیمان** ـ رنگی‌ـ فرانك سیناترا ـ راکل‌ولش
  آتلانتیك (۶۲۷۱۷۱) ۱۵ر۱۱ـ ۳۰ر۳ـ۳۰ر۵ـ ۳۰ر۷ـ ۹ر۳۰
- **جسارت** ـ رنگی‌ـ جین‌فاندا
  بولوار (۶۰۲۹۲) ۱۱ـ ۲ـ ۴ـ ۶ـ ۸ـ ۱۰
- **دنیای نو** ـ کریستین دلاروش ـ نینوکاستل نوو
  مولن‌روژ (۷۲۹۲۹) ۱۱ـ ۳۰ر۳ـ ۳۰ر۵ـ ۳۰ر۷ـ ۹ر۳۰
- **خانه خدا** ـ رنگی‌ـ ایستمن کالر
  مازستیك (۶۸۴۶۱) ۱۱ـ۳ـ۵ـ۷ـ۹
- **دختر شاه پریان** ـ فروزان ـ منوچهر وثوق
  پاسیفیك (۷۳۳۱۱) ۱۱ـ۳ـ۱۵ر۵ـ ۳۰ر۷ـ۴۵ر۹ آسیا (۴۲۹۰۹) ۱۵ر۱۱ـ۱۵ر۳ـ ۱۵ر۵ـ ۱۵ر۷ـ ۹ر۱۵ میامی (۷۴۳۲۹) رامصر (۳۵۲۱۶۰) فلور (۲۸۰۹۶) ۱۱ـ ۳ـ ۵ـ۷ـ ۹ اروپا (۳۰۳۱۷۹) رکس (۳۳۵۲۹۳) همای (۶۴۶۶۹) سیلوانا (۳۳۳۷۷۷) ناتالی (۹۵۴۵۳۴) کارون (۹۵۱۰۶۵) ارانوس (۲۷۹۷۱) ۳۰ر۱۰ـ ۳۰ر۲ـ ۳۰ر۴ـ ۳۰ر۶ـ ۸ر۳۰ تیسفون (۹۳۸۸۲) ۱۰ـ ۱۲ـ ۲ـ ۴ـ۶ـ۸
- **عروسهای چیچو و فرانکو** ـ چیچو ـ فرانکو
  دیانا (۴۷۳۶۵) ۱۱ـ۲ـ۴ـ۶ـ۸ـ۱۰ مهتاب (۴۷۷۷۷) ۳۰ر۱۰ـ۳ـ۵ـ۷ـ۹ کریستال (۳۳۷۶۷۵) ۳۰ر۱۰ـ۳۰ر۲ـ۳۰ر۴ـ۳۰ر۶ـ۳۰ر۸ اسکار (۹۵۰۸۹۸) ۱۰ـ ۳۰ر۲ـ ۳۰ر۴ـ ۳۰ر۶ـ ۳۰ر۸ برلیان (۳۳۳۵۳۵) ۱۰ـ۱۲ـ۲ـ۴ـ۶ـ۸
- **اضطراب** ـ کاری‌گرانت ـ جون‌فونتین
  کسری (۷۵۶۹۳۹) ۱۱ـ۳ـ۵ـ۷ـ۹
- **شوخ ترین مرد دنیا** ـ چارلی چاپلین
  سینه‌موند (۴۸۳۲۲) ۱۱ـ ۳ـ ۵ـ ۷ـ ۹
- **شکاف** ـ سینماسکوپ ـ رنگی‌ـ جیم براون
  پردیس ۳۰ر۱۰ـ۳۰ر۱۲ـ۳۰ر۲ـ۳۰ر۴ـ۳۰ر۶ـ۳۰ر۸
- **ولگردها** ـ سپهر نیا ـ گرشا‌ـ متوسلانی
  دنیا (۳۳۳۸۱۲) ۳۰ر۱۰ـ ۳۰ر۲ـ ۳۰ر۴ـ ۳۰ر۶ـ ۳۰ر۸ جهان (۶۰۳۵۰) ۱۱ـ ۳ـ ۵ـ ۷ـ ۹ جی (۹۵۶۲۰۷) ۱۰ـ ۱۲ـ ۲ـ ۴ـ ۶ـ ۸
- **جائی برای‌مردن‌پیداکن**ـ رنگی‌ـ فاضلی‌ـجفری هانتر
  سعدی (۳۳۶۴۶۸) المپیا (۹۱۷۹۸) کیهان (۹۲۳۶۰) مراد (۷۳۳۸۲) شرق (۵۴۰۲۴) ماندانا (۷۹۹۸۲) دریا (۷۹۱۷۴۶) ۳۰ر۱۰ ـ۳۰ر۲ـ ۳۰ر۴ـ ۳۰ر۶ ـ ۳۰ر۸ پلازا (۴۴۲۵۵) دی (۲۲۵۷۸)پرسپولیس (۵۸۱۰۸۳) فردوسی (۳۳۵۷۸۴) ستاره (۵۸۷۲۱) ۹ـ ۱۱ـ ۱ـ ۳ـ ۵ـ ۷ـ۹ متروپل (۳۳۹۴۱۰) ۱۰ـ ۱۲ـ۲ـ۴ـ۶ـ۸
- **سرانجام آنژلیك** ـ سینماسکوپ ـ رنگی‌ـ ربرت‌حسین
  آریا (۳۳۹۸۸۴) ۱۱ـ ۱ـ ۳ـ ۵ـ ۷ـ۹
- **دونده برهنه** ـ رنگی‌ـ فرانك سیناترا‌ـ پیترون
  نیاگارا (۶۵۳۰۷) ۱۱ـ۳ـ۵ـ۷ـ۹ ب.ب (۶۹۶۴۱) ۳۰ر۱۰ـ ۲ـ ۴ـ۶ـ۸ـ۱۰ رادیوسیتی (۴۳۳۲۰) ۱۵ر۱۱ـ۳۰ر۳ـ ۳۰ر۵ـ۳۰ر۷ـ ۹ر۳۰ ادئون (۳۳۸۱۱۸)
- **ترن ـ دلهره**
  مشعل (۳۳۳۸۲۶) ۹ـ ۱۲ـ ۳ـ ۶ـ ۹
- **جنك وعشق**ـ سینماسکوپ ـ رنگی‌ـ جفری‌هانتر
  پارك (۳۳۹۶۳۷) ۹ـ۱۱ـ۱ـ۳ـ۵ـ۷ـ۹
- **مادام ایکس ـ هرکول وسه مسخره**
  البرز (۳۰۴۲۵۸) ۳۰ر۸ـ ۱۲ـ ۳۰ر۳ـ ۷ـ ۸ر۳۰
- **زمانیکه دزد بودم** ـ الن دلون‌ـ آن‌مارگرت
  فری (۹۵۳۳۳۶) ۱ـ ۳ـ ۵ـ ۷ـ ۹

MEKALEUM.CO. مکالئوم
CBP
Chemical Building Product
ارکیت وتکتام
نمایندگی قیر وگونی
ازمحصولات شیمیائی ساختمانی سی ـ بی ـ پی انگلستان
ارکیت‌وتکتام ـ ماده خمیری شکل جهت واترپروف کردن پشت بام ، حمام ، استخر، منبع های آب آشامیدنی. دیوارهای مرطوب و مفصل لوله های آب ـ ارکیت و تکتام پوشش یکپارچه درمقابل گرما وسرما.
شرکت مکالئوم ایران ساختمان آلومینیوم تلفن ۶۰۰۳۵

۴۰ سال قبل در همین روز

جشن ورزش اجباری و نطق دکتر شفق

عصر روز پنجشنبه مراسم سومین جشن ورزش اجباری معمول گردید. برحسب دعوتی که از طرف اتحادیه مروجین و معلمین ورزش شده بود جمعی از رجال ونمایندگان مجلس و محترمین درمحل انعقاد جشن حضور یافتند و پس از پذیرائی و صرف چای وشیرینی در سالون بوفه بدوا آقای میرمهدی‌خان ورزنده از طرف اتحادیه از حضور مدعوین تشکر کرد و پروگرام جشن را اعلام نمود بعداً طرف عموم معلمین ورزش سرودی خوانده شد و سپس آقای دکتر رفیع‌خان امین نطق بلیغی در موضوع فواید و محسنات ورزش بدنی ازنقطه نظر صحی ولزوم آن برای عموم افراد مردم از زن و مرد بیان نمود بعد ارکستری که مرکب از عده‌ای از جوانان باذوق وتحصیل کرده تشکیل شده بود مترنم گردید و دونفر از معلمین ورزش شمشیر بازی و دونفر دیگر بوکس بازی کردند و بعد آقای دکتر رضازاده شفق بیاناتی راجع باهمیت ورزش و عقاید علمای هر عصر در این موضوع ایراد نمود. در خاتمه جشن بار دیگر سرودی از طرف معلمین ورزش خوانده شد.

جلوگیری از اخذ پول

برحسب دستور اداره احصائیه و سجل‌احوال مملکتی متحدالمآلی بعموم دوایر ایالات و ولایات صادر و ابلاغ گردید که هیچیک از مامورین حق اخذ وجوهات و غیره ندارند ولازم است به اطلاع عموم اهالی برسد که چنانچه ماموری ابراز توقعات بنماید فوراً اداره مربوطه را اطلاع دهند تا آن مامور تحت تعقیب قانونی درآید و همچنین مردم نیز حق ندارند دیناری بعناوین مختلفه وجوهی بمامورین سجل‌احوال کارسازی دارند و چنانچه راپرتی برسد که ازطرف اهالی وجوهی داده شده است جداً تحت تعقیب واقع و مرتکب درمحاکم صالحه محاکمه خواهد شد این مراتب از طرف ادارات سجل احوال طبع و در عموم قراء و قصبات انتشار خواهد یافت.

امیرلشگر جنوب و معارف فارس

فرمانده لشگر جنوب بوزارت معارف پیشنهادی داده بود که چند باب مدرسه برای تربیت اولاد عشایر بطور سیار در بین ایلات فارس تاسیس شود این پیشنهاد مورد توجه واقع‌شده وبرطبق تصمیماتی که اخیراً اتخاذ شده است پانزده هزار تومان برای مخارج مدرسه صنعتی شیراز و پنج هزار تومان هم برای مدارس ایلات فارس و قصبات تخصیص داده شده ضمناً مدیریت مدرسه صنعتی به آقای سودآور که در آلمان تحصیلات خود را بپایان رسانیده است واگذار گردید و قریباً ایشان از مرکز اعزام خواهد شد. شعبات مدرسه صنعتی که عبارت از شعبه آهنگری، نجاری، فلاحتی و رنگرزی است نیز دائر خواهد شد.

شدت سرمای اصفهان

در اصفهان هوا بشدت سرد شده چند روز قبل در نزدیکی (سکزی) چند فرسخی‌شهر اصفهان سیصد راس گوسفند بایکنفر چوپان که در بیابان بوده‌اند از سرما سیاه شده و تلف شده‌اند. یك دستگاه اتومبیل که چهار نفر مسافر با آن بود واز یزد باصفهان میآمده است لاستیك آن سوراخ شده پنچر میشود ناچار کنار جاده توقف میکنند که‌پنجری لاستیك را بگیرند شدت سرما آنقدر بود که‌شوفر و مسافرین دستخوش سرما گردیده و در نتیجه همگی تلف میشوند.

در راه سفید دشت چند دستگاه اتومبیل بطرف اصفهان میآمده در بین راه یکی از آنها از حرکت افتاده و در راه میماند و شاگرد شوفر آن دراثر سرما تلف میگردد. بعضی از ولایات ازجمله یزد بروجرد و قزوین بحال تعطیل درآمده ودر یزد شدت سرما ۲۳ درجه زیر صفر ودر بروجرد ۱۷ درجه زیر صفر بوده و تاکنون چنین سرمائی کسی بخاطر ندارد.

کالیفرنی کجا است

بهترین محل تربیت میوه جات است. از آن میوه‌جات نمکی‌تهیه شده که‌اثرات مفیده آن برتمام نمك میوه‌های دنیا مزیت دارد - از تقلبات اجتناب‌نمائید.
(نقل از اطلاعات ۱۵ بهمن ۱۳۰۸)

جدول کلمات متقاطع شماره ۳۹۵۹

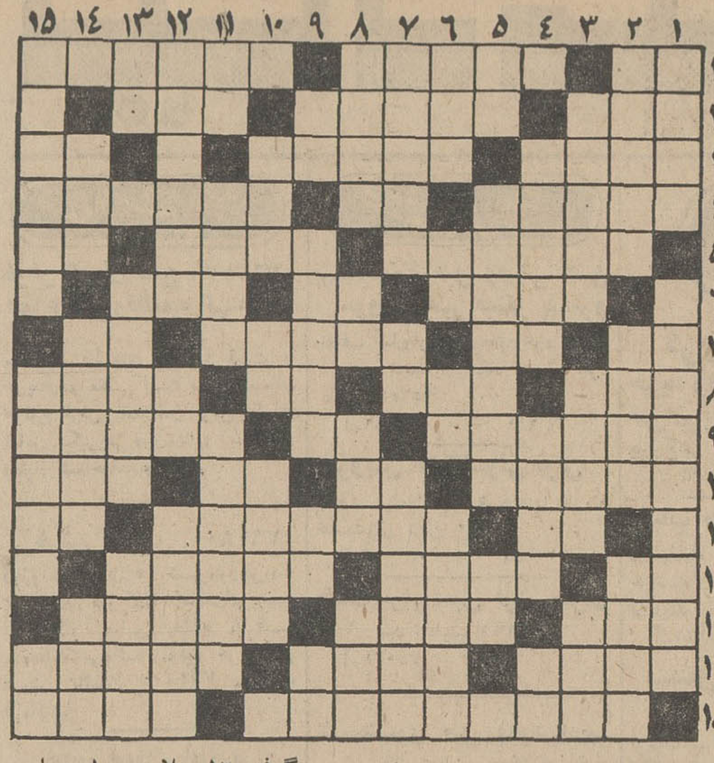

افقی: ۱- زمام‌است و بدست مستشر نسپارید - منطقه‌ای خوش آب و هوا در استان کرمان - ازنان های‌وطنی ۲- حبش‌رامی خورند وفرار میکنند- سخن به‌ایماءو اشاره گفتن - حرارت و توانائی ۳- اسباب‌بازی بچه‌ها - شعبات اداره. ناخن چهارپا ٤- عصر ما را باین نام هم خوانده‌اند - رودی‌در اروپا - منزل پرندگان یاجای‌هواپیما- بسیار روشن است - بلیغ‌و رسا - اکبر واصغرش درآسمان است ٦- از موم ساخته شده- بچه ها در بازی میزنند - خورد‌نش‌راشرع حرام کرده ۷- سخن‌صریح- لعن ودشنام - رایج و متداول - بوی رطوبت ۸- مخزن‌بنزین- کتابی از شاتوبریان - برادر عرب - منطقه‌ای درلارستان ۹- چون چنین هستی دست افتاده گیر- از مابهتران - گروهی از متصوفه آنرا بجان پذیراهستند ۱۰- شعله‌آتش- مدیر و رئیسش در وزارتخانه ها فراوان یافت میشود - حرف‌تعجب- جزئی از جهاز تنفس ۱۱- حرف فك کننده - سمبل و مظهر وارفتگی - حرف حق چنین است ۱۲- بالاترین ورق - سوار آشفته حال - سرخ شده برآتش ۱۳- پاك باخته در قمار - موش خرما- قاضی است و به مدعا رسیدگی می کند ۱٤- کشور گل‌در اروپا- فرشته سیاه چشم - ازاقسام لبو ۱۵- محل ساختن اسلحه در تهران و نام محله‌ای در حوالی آن - کاری خلاف شرع‌و وجدان.

عمودی: ۱- از القاب شیطان - محل اقامت سربازان ۲- ظرف آبخوری - از حیبیان خدا- بدون عیبو نقص ۳- ناخوش آیندو بد یمن - بهترین دوست - خسیس و ممسك ٤ - موجودی حد فاصل حیوان و نبات - همنشین‌و همدم- کانون محبتش میخوانند ٥- عیبو نقص - مذکور - طرف و پهلو ٦- زیرك‌وحقه باز - شکوه گوی‌جدائی- عدد منفی - مرحله ها ۷- کمك کردن و مددنمودن - عددی است- سرداری که‌اسپارتاکوس رامغلوب واسیر کرد و در جنك با ایرانیان شکست خورد ۸- ضرر و خسارت- محل‌وجا- دستگیر کردن- آنطرف ۹- از حروف تنبیه - سرخ رك - پدر عرب - حرص و طمع ۱۰ - عقیده و نظر - قلعه نشین‌شطرنج- آگاه وازراه‌رسیده ۱۱- گوشت‌به ترکی - از مواد اصلی باروت - پرداختنش برای بسیاری‌خوش‌آیند نیست ۱۲- قصبه‌ای در خراسان بزرك که زادگاه یکی از نوابغ ایرانی دوران‌اسلامی است- گرفتن از راه هوا - دبه درآوردن و بهانه گرفتن ۱۳- علامت مسلم بیماری- حیوان ناطق - امپراطور روم بودورم را به آتش کشید ۱٤- دردفترخانه تنظیم میشود - به پایان رسیدن - منزل وخانه ۱۵- از اقسام کبوتر- ماده‌ای که از ریشه گون گرفته‌می شود و در شستشو و رنك سازی بکار میرود - تکرارش دهن کجی است.

حل جدول شماره ۳۹۵۸

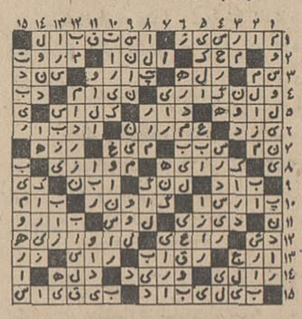

GETS-IT
گتس ایت
محلول ضدمیخچه
در تمام داروخانه‌ها موجود است

اطلاعات
دختران وپسران منتشر شد

برای شرکت در قرعه‌کشی جوایز ۱۲،۰۰۰،۰۰۰ ریالی
حساب پس انداز سود بخش بانك سپه

۳

فقط ۳ روز فرصت دارید

۱ جایزه ۲،۵۰۰،۰۰۰ ریالی ۱ جایزه ۲،۰۰۰،۰۰۰ ریالی
۱ « ۱،۰۰۰،۰۰۰ « ۳ « ۵۰۰،۰۰۰ «
۱۰ « ۱۰۰،۰۰۰ « ۴۰۰ « ۱۰،۰۰۰ «

جوایزی است که بدارندگان حساب سود بخش بانك سپه که حداقل یکصد تومان موجودی درحساب خود
در یکی ازشعبات بانك سپه درتهران ویا شهرستانها تا ۱۸ بهمن ماه ۱۳۴۷ داشته باشند تعلق میگیرد

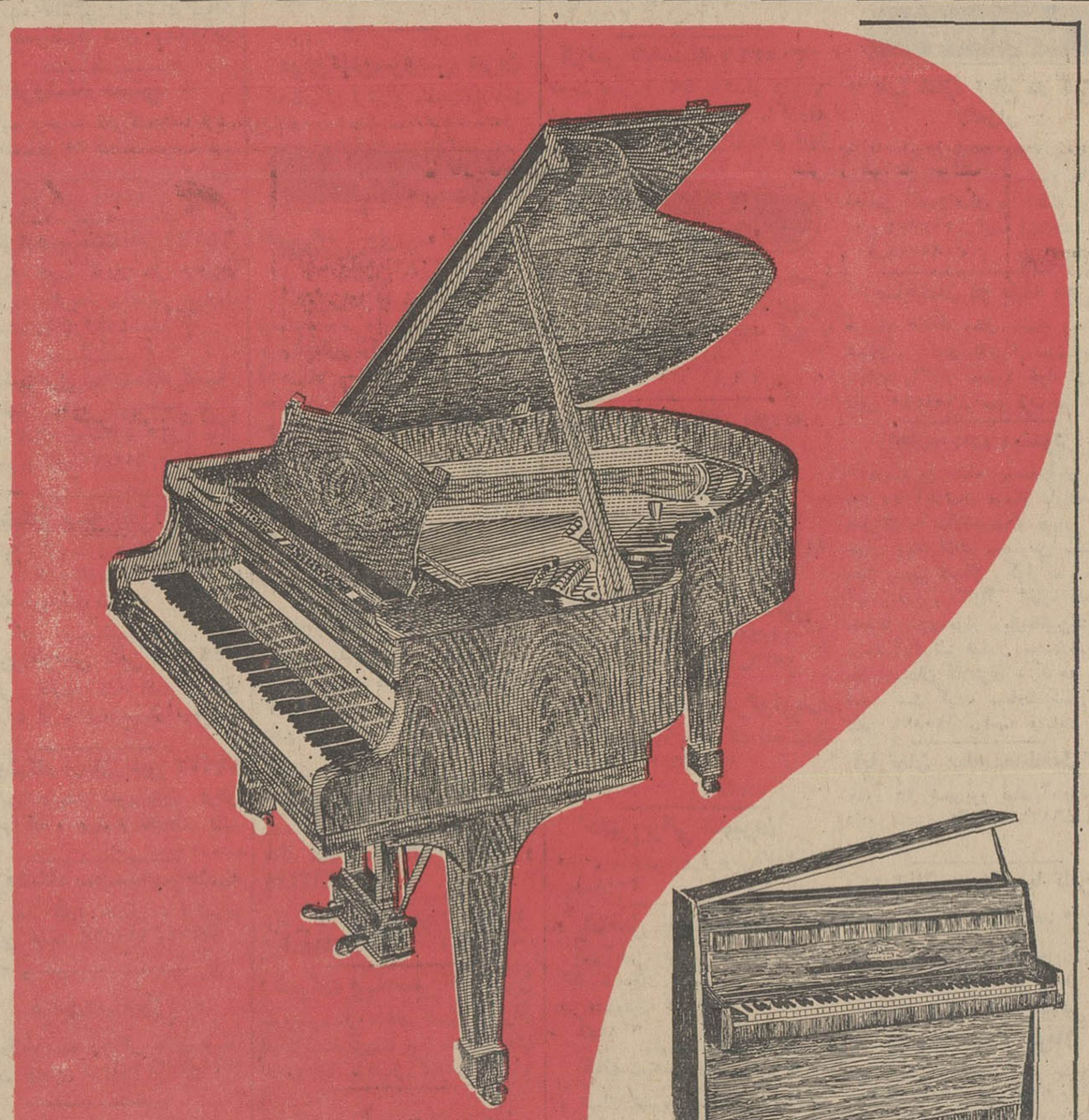

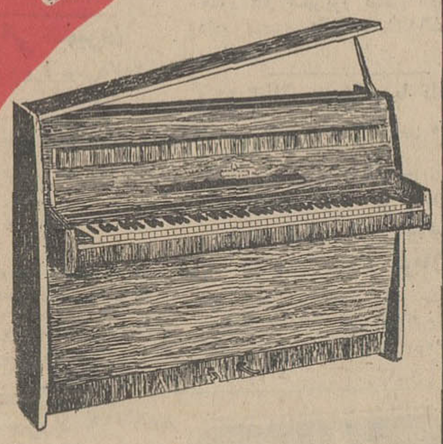

اشتن وی
یك شاهکار جهانی است
اُپرای مترو پولیتن نیویورك - اُپرای کاونت گاردن لندن
اُپرای پاریس - بالشوی تئاتر مسکو - اُپرای
اشتات وین - اُپرای لاسکالدی میلان
وبالاخره تالار رودکی تهران از پیانوی اشتن وی استفاده میکنند
اشتن وی با دو قرن سابقه درخشان یك شاهکار جهانی است

STEINWAY

برای خرید وسفارش به نماینده انحصاری: شرکت تجارتی رفاهیت - خیابان نادری - کاشی ٤٤٤ - تلفن ۳۱۳۷۲۷ مراجعه فرمائید

افتتاح مطب

دکتر جواد دهدشتی جراح و متخصص بیماریهای زنان و زایمان. دیپلمه ومتخصص از دانشگاه ژنو (سرویس پروفسور- هواتویل) اخیراً از سویس وارد واز بیماران محترم پذیرائی مینماید.
نشانی: خیابان پهلوی نرسیده به‌شاهرضا کوچه بیدی‌شماره ۱۹
تلفن مطب ٤٨٧٥١ منزل ٦٢٩٢٩٨ ساعات پذیرائی ٤ تا ٨ بعد ازظهر بغیر ایام تعطیل

قابل توجه اهالی محترم شهرستانها

مسافرخانهٔ شیراز جدیداً مجهز با وسایل مدرن دایر وآمادهٔ پذیرائی ازمسافرین گرامی میباشد.
تهران- میدان سپه اول خیابان فردوسی تلفن- ۳۰۲۹۸۸
۱۰-۱ ۳۳۸۳۷-آ

نظر نویسندگان اطلاعات

جاده قدیم شمیران

توی این مملکت یکی از کار های نفرین شده، کار شهرداری است و یادتان باشد از خدا هرچستی را بخواهید، مگر اینکه در شهرداری بشما کاری وستمی بدهند.

اگر یك باران تند ببارد وخیابانهارا آب بگیرد، اگر یك برف بیاید و کوچه ها و خیابانها را پرکند، اگر درگوشه‌ای از شهر خاکروبه‌ای بچشم بخورد، اگر محلی اسفالت نباشد و تابستانها گرد وخاك وزمستانها گل و شل مردم محل را بیازارد وهزاران مسئله و موضوع مبتلابه دیگر، باشهرداری ارتباط پیدا میکند وبهمین دلیل هم دیوار شهرداری از هردیواری کوتاهتر است وآدم راحت‌تر وسهل‌تر میتواند به‌شهرداری بپرد واز دستگاههای آن انتقاد کند.

خدا از سر تقصیرتان نگذرد اگر فکر کنید من بنا به دلایل خاصی میخواهم از شهرداری دفاع کنم، زیرا نه کسی قول‌داده که محل‌مارا اسفالت کند و نه حتی بایك نفر از مسئولان شهرداری کوچکترین آشنائی وارتباطی دارم.

بااین اوصاف وبهمین دلایل، منهم پای شهرداری را دراز میکنم و به تناسب اوضاع روز درد دل از اسفالت خیابانها میکنم و توی تمام خیابان های تهران شاید جاده قدیم شمیران منهای یك قطعه کوچك از مقابل خیابان ملك تاابتدای جاده نظامی عباس‌آباد از همه‌جا وضع اسف‌انگیزتری داشته باشد. جاده قدیم شمیران از پر رفت وآمد ترین خیابانها است و اغلب در ساعات اول شب بعلت تراکم زیاد عبور ومرور در آن بسختی انجام میگیرد وخدا نکند که تصادف کوچکی در این ساعات اتفاق بیافتد که دیگر واویلا است. چهار پنج سال قبل قرار بود اسفالت جاده قدیم شمیران تجدید شود، چند ماه طول‌کشید تایك قطعه کوچك از این جاده اسفالت شد واین همان‌قسمتی است که قبلا بآن اشاره کردم. اما کار اسفالت بقیه جاده همچنان بدست فراموشی سپرده شد، درحالیکه جاده پهلوی که در برنامه نبود و همچنین بسیاری از خیابانهای اصیان‌نشین شمال شهر مثل خیابان های عباس‌آباد اسفالت شد ولی کسی سراغ این شاهراه اصلی نیامد که نیامد. حالا گویا در شهرداری اعتباراتی برای‌اصلاح وترمیم خیابانها تامین شده است وانشاءالله که‌جاده قدیم شمیران، این‌بار فراموش نشود والاانسان بایدازاین‌خیابان با چهار پا حرکت کند نه با اتومبیل.

همایون فروزان

درآمد دولت ازاخذ جرائم

ارقام درآمد بودجه سال ۴۸ را میخواندم دیدم دولت از محل جرائم رانندگی‌درشهرها وجاده‌ها حدود ۱۶۴ میلیون ریال درآمدبه حساب‌سال۴۸ گذاشته است‌واین رقم حدود ۲۸ میلیون ریال بیش از درآمدی است‌که دولت درسال ۴۷ ازهمین محل داشته است.

بدیهی است جریمه از راننده متخلف اخذ میشود و تارانندگان تخلف نکنند از این محل چیزی عاید خزانه دولت نمیشود با افزایش درآمدی که از این بابت در بودجه سال آینده پیش‌بینی شده است معلوم میشود که دولت علیرغم میل باطنی خود روی افزایش تخلفات رانندگی در سال آینده حساب میکند و حتمامردم را شناخته که آنها دست از تخلف برنمیدارند.

من حساب کرده‌ام اگر بطور متوسط جرائم‌راصد ریالی حساب کنیم در سال آینده دویست و هشتاد هزار راننده متخلف باید به تعداد رانندگان متخلف سال ۴۷ اضافه شود تا پیش‌بینی ها درست ازآب درآید و خدای‌نکرده تعادل یك گوشه ناچیز بودجه بهم نخورد.

من یقین دارم تنظیم کنندگان بودجه هیچ دلشان نمیخواست افزایش درآمدی از محل اخذ جرائم رانندگی پیش‌بینی کنند ولی چه میتوانستند بکنند که متاسفانه روز بروز تخلفات رانندگی روبه افزایش‌است مسلما مشکلات ترافیك شهر، افزایش تعداد وسائط‌نقلیه کمبودپارکینك در شهر در افزایش تخلفات رانندگی نمیتواند بی‌تاثیر باشد ولی ناگفته نماند که اگر رانندگان بخواهندمیتوانند تخلفات‌رانندگی رابهرصورت تا آن میزان کاهش دهند که خزانه دولت ازاین بابت کسری‌بیاورد این آرزوئی‌است‌که هم ما داریم هم پلیس وهم دولت حتی اگر طراحان بودجه مخالف آن باشند.

داود - ذوالفقاری

تلویزیون ایران

برنامه امشب
۱۷-۰۳ راهنمای عمومی
۱۷-۱۵ کارتون
۱۷-۳۰ هوشی موشی
۱۷-۴۹ درباره حیوانات
۱۸-۰۰ جوانان
۱۸-۳۰ بررسی مطبوعات
۱۸-۴۵ شما و سینما
۱۹-۰۰ کاپیتان اسکارلت
۱۹-۳۰ اخبار
۲۰-۰۰ موسیقی‌وزارت‌فرهنگ و هنر
۲۰-۳۰ فلولی اسکوآد
۲۱-۰۰ بر خورد اندیشه ها
۲۱-۳۰ هانی‌وست
۲۲-۰۰ اخبار
۲۲-۰۵ فیلم سینمائی

برنامه نیمروز فردا
۱۲-۳۲ نیازمندیها
۱۲-۴۵ تعقیب
۱۳-۴۵ خلاصه اخبار
۱۳-۵۰ موسیقی ایرانی

تلویزیون ملی ایران

برنامه امشب
۱۷-۰۰ آهنگهای درخواستی
۱۷-۳۳ تدریس زبان‌انگلیسی
۱۸-۰۰ کودکان ونوجوانان شامل کمپانی خنده - زنك تفریح - پسر جنگل)
۱۹-۰۰ اخبار
۱۹-۱۵ پراکنده
۱۹-۳۰ عرصه هنر
۲۰-۰۰ دختر شاه‌پریان
۲۰-۳۰ مشروح اخبار توام با فیلم
۲۱-۰۰ گروه ضربت با شرکت (لی مارویین)
۲۱-۳۰ زنگوله ها
۲۲-۰۰ دکتربن‌کیسی

برنامه بامداد فردا
۶-۳۲ نیایش
۶-۳۵ ورزش
۶-۴۵ راهنمائی و رانندگی
۷-۰۰ اخبار
۷-۱۵ واریته
۷-۳۰ میلیاردر
۷-۴۵ خانه‌و زندگی

تلویزیون آموزشی وزارت فرهنگ

برنامه امشب
۱۶-۳۰ برنامه کودکان
۱۶-۵۰ پلیس و راهنمائی
۱۷-۰۰ علوم اجتماعی
۱۷-۳۰ برنامه هنری
۱۷-۳۰ علوم طبیعی(فیلم)
۱۸-۰۰ انگلیسی دوره دوم
۱۸-۲۰ برنامه هنری
۱۸-۳۰ در آزمایشگاه شیمی
۱۹-۰۰ تدریس فرانسه بافیلم
۱۹-۳۰ پایان

تقویم اطلاعات

سه‌شنبه - پانزدهم بهمن ماه ۱۳۴۷ - شانزدهم‌ذیقعده ۱۳۸۸ - چهارم فوریه ۱۹۶۹

ساعات شرعی
استخراج‌دکتر ریاضی کرمانی
اذان صبح ساعت ۵و۳۶دقیقه
طلوع آفتاب ساعت ۷
ظهر شرعی ساعت ۱۲و ۱۸ دقیقه
غروب آفتاب ساعت ۵و۲۷ دقیقه
اذان مغرب ساعت ۵و۵۲دقیقه

هرپیس ای. پی. اس

برای جلوگیری قطعی‌ریزش‌مو و پوشاندن طبیعی طاسی‌سرلطفا همین امروز برای کسب اطلاعات به قسمت اقایان سازمان ای. بی. اس خیابان پهلوی جنب سینما امپایر مراجعه فرمائید

دخترشاه پریان
برنامه اهدائی
شاوب لورنس
SCHAUB-LORENZ
سه‌شنبه‌ها از ساعت ۸ تا ۸½ بعدازظهر در تلویزیون ملی

موجودات مزاحم

از: پلاور

دیروز در یکی از شهر ها وضع فوق‌العاده‌ای اعلام‌شد. از طرف «سازمان خانه و زندگی» اعلامیه های چندی صادر شد:

اعلامیه شماره (۱) بسیج عمومی!علیه مگس ها!باخیزید!

تمام کسانی که‌دراز کشیده بودند و یا چمباتمه نشسته بودندوداشتند مگس می‌پراندند ناگهان از جا برخاستند که اعلامیه شماره (۲) صادرشد: به مگس‌کش مجهز شوید! و شدند.

هنوز اعلامیه‌شماره (۳)صادر نشده‌بودکه مردم صبور ونجیب آن شهر مگس کش ها را برداشتند و حمله کردند به لشگر مگس. حالا لکش کی بکش.

***

حالا بدنیست ته و توی‌قضیه را درآوریم که چرا اینهمه مگس پیدا شد و چرا مبارزه با آن ضرورت پیدا کرد.

روز های اول زمستان بود، آخرین مگسی که می‌بایست به مهاجرت فصلی‌برود و باخرقه تهی کند، از کاروان کوچ مگسها عقب افتاد یا خودمانی‌تر بگوئیم جاماند.

این مگس که پس از چند ماه‌فعالیت فصلی آنهم درمنطقه مگس خیز، خسته و فرسوده شده بود و حالا می‌بایستی به ییلاق برود وقتی‌از قشون‌رانده شده مگس‌ها عقب ماند و به ترن نرسید ببخشید به قشون متواری نرسید زد زیر گریه.

حقیر قبلا بایستی متذکر میشد که این مگس‌دوشیزه‌ای نازکدل بود و بنابراین گریه کردن و سوزناك‌بودنش چندان شگفت‌آور نمیتواند باشد واگر شما بخواهید به گریه کردن مگس ایراد بگیرید من‌همین‌جا مطلب را درز میگیرم و شمابه جاهای خوب داستان نخواهید رسید.

الغرض‌وقتی علیامخدره‌مگس خانوم خوب گریه کرد و به بخت بد خویش و یاران‌گریزپا لعنت و نفرین فرستاد، بهوا پرید و بقصد تفرج بسوی اداره‌ای رهسپار شد (از من نخواهید که کدام اداره چون در اصل قضیه فرقی نمیکند) وقتی وارد اداره شد چند میزو صندلی خالی مانده بود. خوب آنفلوانزای هنك‌کنگی عنایتی کرده بود، آنها را به مرخصی اجباری فرستاده بود. کارمند لکنتوئی روی مجله‌خم شده‌بود و داشت با ولع‌عکس ستاره‌نیم برهنه‌ای را نگاه میکرد. مگس چرخی‌زد و آمد بالای‌سر کارمند نشست، کارمند که سخت گرفتار چشم چرانی‌بود، حال و حوصله مگس پراندن‌را هم نداشت، نه دستی تکان‌داد نه به پیشانی چین افکند و نه غرغری کرد.

مگس جولانی کرد و رفت نوك دماغ مرد نشست تا ظهر از سروروی کارمند مشغول - الحال بالا میرفت وقتی که کارمند کارش را تعطیل کرد همچنان با او تا خانه‌اش‌رفت.

این اولین بار بود که‌مگس باداره آمده بود. مروت ومدارای کارمند اورا امیدوار کرده‌بود چه آدم صبور و نجیبی! چه میهمان‌نوازی مشفقانه‌ای داشت!

روزهای چندی گذشت‌مگس در اداره جا خوش کرد و تخم گذاشت وزادو ولدی بهم زد، کارمندان اداره جلیله باکمال وقار و متانت، از این مهمانان ناخوانده‌پذیرائی میکردند. آنها را آزاد میگذاشتند که از دوسیه‌ها تاکله مبارکشان را جولانگاه خویش کنند

حالا اداره پر از مگس شده بود و کارمندان به تفریحات سالم مگس‌پرانی، مگس شماری مگس شناسی سرگرم بودند.

گاهگاهی ارباب جوع‌آنان را از مگس‌پرانی، سرزنش میکردندوکارمندان‌همه یکزبان در جواب میگفتند: آقایان! شما چرا اینقدر سخت دلید، مگر این پرنده کوچك شماچه کرده مگر شما برنامه هفتگی انجمن حمایت حیوانات راگوش نمیکنید؟ مگر نشنیده‌اید که سعدی گفته: مگس راندن از خود مجالش نبود و نمیدانید که ما مجال هیچکاری نداریم.

بعضی‌ازارباب رجوع بلافاصله قانع میشدند و بقیه هم تدریج قانع میشدند. کم‌کم دامنه فعالیت مگسها بخارج‌ازادارات دولتی کشید، مگس ها اول در دکانهائی که شیرینی و کشمش و ماست و این جور های دیگری هم رسیدند و با پرواز های استادانه‌شان او را بکلی گیج کردند، سخنران یکباره شروع‌کردبه قلب‌حقایق آخر بکلی حواسش پرت شده بود. مردم که با سر و روی پوشیده از مگس به بیانات تکراری سخنران گوش‌میدادند ناگهان متوجه شدند که روال حرفهاتغییر پیداکرد. سخنران میگفت: ... آقایان درست است که سازمان ما پول مردم را حیف و میل میکند و در مقابل آن کاری انجام نمیدهد، درست است که اعضای ماوعده ووعید را بر عمل ترجیح میدهند شما یك ارباب رجوع پیداکنید که‌از سازمانهای تابعه ماراضی باشد.

ـ رفیقمان داره میره کوه نوردی؟
ـ نه بابا، عادت به پیاده‌روی‌داره‌میترسه‌توچاله‌چوله‌های خیابونا گم‌وگور بشه ...!

خانمها، آقایان‌محترم! بخدا کاری از دست ما برنمی‌آید مالیاقت کار کردن نداریم، اعضای ما «نون» خوش بدر بودن، خوش دیافه بودن و خوش زبان بودن خودشان‌را میخورند و اگر با مردم زبان خوش بکار نمی‌برند لااقل با مافوق خود که زبان خوش‌حتی زبان چاپلوسانه‌ای که دارند. بله آقایان! بیائید بخوددروغ نگوئیم ...

حتی مگس‌ها هم از این اشتباهات فاحش!که سیلاب‌وار از زبان رئیس «سازمان خانه‌و زندگی»بیرون‌می‌آمد خوشحالی کردند وپرواز را برماندن و وزوزکردن ترجیح دادند وشاید هم بمراد دلشان رسیده‌بودند.

سخنران یکباره حواسش‌جا آمد که خرمگس مع‌که‌چگونه وجدان مآل‌اندیشی اورا ازکار انداخته است.

سخنران بی آنکه خود را ببازد ادامه داد: آقایان این شهر خیلی مگس دارد، و همانطور که مستحضر هستید مگس هم مزاحم است و هم مثل جاسوسها همه جا سرك میکشدو از اسرار نهان‌خبردار میشود، حضرات محترم! بیائید فکرچاره باشیم. آخر چه‌کسی دیده مگس‌درفصل زمستان‌پیدا شود و اینهمه باعث مزاحمت‌ما مردم صبور و نجیب را فراهم آورد. اصلا این حشره همه را از راحتی خیال و «ایلغار» بخشید از کار بازداشته است.

آیا یك اقدام دسته جمعی ما را بسر منزل مقصود خواهد رساند؟

بعد از ظهر همانروزمقامات ذیصلاحیت، هفته آینده را هفته مگس اعلام کردند و در مصاحبه‌ای رئیس «سازمان‌خانه و زندگی» اعلام داشت: آقایان سازمان ما بیش از این‌نمیتواند تحمل کند که این مگس های مزاحم هرکاری دلشان‌میخواهند بکنند و هرجا که میخواهند بپرند.

اعلامیه شماره (۱) که‌صادر شد خود دانید و مگسها، و بقیه‌اش را لابد در صدر این حکایت خوانید که چه به سر مگسهای مزاحم آمد.

فاعتبروا!

تاریك وپربرف

در خیابان نواب در چهار راه آناری تا خاکباز چندین شب است که سرقاسر خاموشی میباشد و او عروب و بعد ماتمی‌توانیم در این خیابان رفتو آمد کنیم، بخصوص که در این ایام بارندگی و برف کوچه های مجاور هم برفها را به داخل خیابان میریزند، وراه خیابان هم مسدود شده است، لذا خواهش میشود اولا این‌خیابان را روشن کنند و در‌ای برف وسط خیابانها را به خارج ازشهر ببرند.

خانم حمیدی

سراغ خواجه حافظ

خیابان غیائی، کوچه‌فکور منشعب از کوچه شیبانی‌واقع در خیابان شهباز راعیدنورو برای کابل تلفن صدند کابل را گذاشتند بهمان حال گذاشتند، چندی قبل به شهرداری ناحیه مراجعه کردیم، گفتند با مرکت تلفن است، بشرکت تلفن مراجعه نمودیم، گفتند: ما کارکنترات داده‌ایم. حالا به کدام مقاطعه‌کار معلوم نشده است، بفرمائید بالاحره ماهم بدانیم که مسئولیت بگردن کیست آیا باید سراغ‌خواجه حافظ شیرازی رفت؟!

نامه‌ایکه ۷ بهمن نوشته شد ...

نامه‌ای را در تاریخ هفتم بهمن در بازار تهران بپوسند و پست میکنند. این نامه از طرف یکی از آشنایان نوشته شده که می خواسته من بملاقاتش بروم ولی نامه‌را امروز(۱۲ر۱۱ر۴۷) برایم آورده‌اند ووقتی‌مراجعه کردم، طرف بولایت رفته‌بود! من در دلگشا، خیابان‌خسروی کوچه مجتبوی کاشی شماره ۸ ساکن هستم، میخواستم بگویم از بازار تا دلگشایك ساعت وقت است نه پنج‌روز راه؟!

دکتر مقصود

پیاده رو نداریم

پمپ بنزین واقع درخیابان نادرشاه طوری‌ساخته شده‌که راهی برای عبور عابرین پیاده در نظر نگرفته است، بدین معنی که‌درپیاده‌رو هم‌اتومبیل ها، بنزین گیری میکنند، پس مردم از وسط خیابان بگذرند؟

حسین احمدی

مدرسه نداریم

در بخش یازده تهران یعنی کاظم آباد که حداقل هفتصد تاهشتصدخانوار ساکن‌هستند حتی برای نمونه یك مدرسه هم وجود ندارد و بااین‌ترتیب تکلیف‌بچه‌های ماکه‌چندین هزار میشوند چیست، اطفال مابابد باطی ۵ یا ۶ کیلومتر مسافت خود را به شمس آباد برسانند تا مدرسه بروند، آیا وزارت‌آموزش وپرورش‌برای ما نباید فکری بنمایند زرین

فصل موزائیك

خیابان قدیم شمیران‌مقابل پیاده روی کمپانی ایران و شرق را ششماه پیش جهت کابل تلفن کنده‌اندوبااینکه کارشان تمام شده هنوزآنرا بصورت اول درنیاورده‌اند؟ اگر می گویند، اسفالت کردن فصل مناسب‌می‌خواهد موزائیك کاری که دیگر فصل نمی خواهد؟

آقائی پور

شهرداری پاسخ میدهد

تهران هم سیل بند میخواهد هم مکانی برای شهرداری

روزنامه گرامی اطلاعات

در صفحه سیزدهم شماره ۱۲۸۰۶- آن نامه گرامی طی یك مقاله انتقادی درباره ساختمان شهرداری و سیل‌بند اظهار نظر شده که‌بجای ساختمان شهرداری سیل‌بندتهران ساخته شود.

باید باطلاع نویسنده محترم برسانیم که شهرداری هم به‌سیل بند وهم به‌ساختمان این واحدفکر میکند و ضمن اینکه هردو را ضروری میداند نقشه لازم را طرح و مشغول اجرای آنها است.

هم‌اکنون ساختمان سیل بند شمالغرب تهران بااعتباری معادل هشت میلیون تومان آغاز شده و باینطریق قسمتی از خطر جریان سیلاب از شمال به تهران رفع میشود طرح ساختمان کانال‌فاضل آب جنوب شهر نیز بزودی‌شروع خواهد شد واما درمورد ساختمان شهرداری باید این نکته گفته شود که شهرداری در حال حاضر کرایه‌نشین بوده وسالی در حدود دو میلیون تومان اجاره‌بهاپرداخت میکند و منطق اینطور حکم‌میکند که شهردار پول مردم شهر را در این راه بیهوده صرف نکرده و برای شهری‌مانند تهران‌ساختمانی که در شان آنست بسازد با توجه باین مطلب که اینکار را با مبلغ نه میلیون‌تومان پول حاصل از فروش ساختمان قدیمی شروع میکند وبابت پرداخت مانده‌هزینه آن نیز در مدت شش سال ودر سه مرحله راه درستی در پیش گرفته است.

روابط عمومی شهرداری

گفتگوی تلفنی

۳۱۱۰۸۰

از ساعت ۶ تا هفت بعد ازظهر نظریات شما را منعکس میکند

اطلاعات در معرض داوری خوانندگان

از آنجا که روزنامه اطلاعات خود را متعلق بمردم می داند و می‌کوشد تاسرحد امکان این نشریه را با افکار عمومی بیوند دهد، و با هر شماره خود را در معرض قضاوت همگانی می گذارد،

شك نیست که روزنامه و تمام مطالبی که در آن نوشته میشود در ذهن خوانندگان انعکاس و عکس‌العمل متفاوتی دارد، هر خواننده با انتشار بعضی مطالب موافق است و مطالبی را نیز مطابق سلیقه و ذوق‌خویش نمی‌یابد. اگر می اندیشید، آنچه را که‌شما نمی پسندید جنبه شخصی ندارد و به گروه بیشتری از خوانندگان نیز مربوط میشود برای ما بنویسید یا تلفن کنید وآنچه را که دوست دارید و مایلید که آن مطلب یا مطالب‌مشابه آن در روزنامه چاپ شود بازهم عنایت کرده مارا از داوری هاو عقایدخودتان دراین‌باره مطلع سازید.

مانظرات شما را منعکس خواهیم کرد و شك نیست که‌به انتقادات اصولی توجه میشود و شما در این نشریه بتدریج شاهد برخوزد آراء و عقاید و نتایج ثمر بخش‌آن خواهید بود.

دوستان ما در پایتخت می توانند بین ساعت ۶ تا۷ بعداز ظهر با تلفن ۳۱۱۰۸۰ با ماتماس بگیرندوخوانندگان شهرستانی از طریق تلفن یا نامه ما را درجریان انتقادات دوستانه خود خواهند نهاد. متشکریم

● حوادث یا سیل!

یکی از صفحات روزنامه شما اختصاص به حوادث دارد، ولی در هفته گذشته فقط مطلب مندرج در این صفحه مربوط به سیل خوزستان بوده است. بهتربنظر میرسد که در اینگونه مواقع روزنامه اطلاعات علاوه بر اینگونه اخبار، خبر های حوادث که خواننده بسیار دارد ازنظر دور نشود.

مهدی فاطمی

* عکس!

در روزنامه پریشب در یکی از صفحات عکسی چاپ شده که یکنفر کارمند شرکت نفت را نشان میدهد که بمناسبت بارندگی شلوار خود را بالا زده است که از آب بگذرد، در صورتی که در عکس روشن دیده میشود که این آقا، شلوارش اصولا کوتاه است و احتیاجی ببالا زدن شلوار ندارد، ضمنا پایش هم چکمه میباشد.

خواننده روزنامه

* مطالب روز

چندسال است که مرتبا در پاسخ بیانات لیدرسابق فراکسیون پارلمانی حزب اکثریت مطلبی به روزنامه‌شما ارسال داشته‌ام، ولی هیچوقت مطلب من چاپ نشده، این انتقادی است که بشما دارم.

دکتر ضرغامفر

آگهی ابلاغ

بغیرنظامی حمدالله فرزنداسدالله شهرت نوروزی که محل اقامت‌او در قریه اقجه قلعه ساوه درحوزه استحفاظی پاسگاه‌نوبران‌ازگروهان ژاندارمری ساوه‌بوده‌وفعلا مجهول‌المکان است ابلاغ میگردد که باتهام شروع بقتل تخریب خانه، توقیف غیرقانونی، تخریب پل، حمله و مقاومت درمقابل مامورین مسلح دولتی و ایراد جرح بوسیله اسلحه گرم، درداگاه تجدیدنظر شماره ۲ اداره دادرسی نیرو های مسلح شاهنشاهی واقع در تهران- چهارراه قصر - تحت تعقیب می باشید.

لازم است ظرف دو ماه از تاریخ انتشار آخرین آگهی خود را باین دادگاه معرفی نمائید. در صورت عدم حضور و انقضای مهلت مقرره دادگاه غیابابه‌پرونده امررسیدگی و حکم مقتضی صادر خواهد نمود. این آگهی سه نوبت متوالی در روزنامه رسمی کشور و یکی از جرائد کثیرالانتشار محلی درج‌می گردد. م‌الف ۱۱۰۹۲

رئیس دادگاه تجدیدنظر شماره ۲ اداره دادرسی نیرو های مسلح شاهنشاهی

۱-۳ آ-۷۰۱۶۶

از : جواد مجابی

دنیای سپید «نامی»

نظمی ریاضی که در برابر نابسامانی قد می‌افرازد

نمایشگاههای چندی از غلامحسین نامی ، نقاش معاصر دیده بودم . نقاشی بود آرام و مطمئن کارخود رابی‌هیچ هیاهوئی دنبال میکرد.

فرصتی شد و به آتلیه‌اش رفتم آتلیه‌ای کوچك و منظم با آثاری از دوره‌های مختلف که بردیوارـ هایش بود ویا در گوشه‌ای از آتلیه .

او به آرامی از طرحهای کلاسیك خود یاد می‌کند و اتودهای توریستی خود را که در سفرهای مختلف تهیه کرده در پیش‌چشم من میگسترد .

کارهائی هستند پراز رنك و خط ، نشاط ورمانتی‌سیزم درآن موج میزند .

بعدبه دوره‌ای میرسیم که قلم ـ انداز کارهائی نه‌به‌تقلید بلکه در قلمرو اندیشه های « پل کله » ساخته است با ظرافت و توام با نوعی فانتزی .

آنگاه به کارهای اصلی نامی می‌رسیم .

کارهائی که از تلاش روزهای اولیه نامی برای رسیدن به‌دنیای سپید «اکنون» حکایت دارد .

دنیائی که پیش از این پر از رنك و خط بود زیر سلطه رنك سپید که مثل ابر دربرگیرنده، برسطح تابلو جریان دارد ـ پنهان میشودوتنها خطوط ارتباطی برجا میماند . شاخه درختی و دودکش عمارتی ویا چهره غریبه‌ای که‌در میان این دنیای سپید رخ‌مینماید. نقاش به آن تکه‌هائی از زندگی چشم میدوزد که مجموعه آن یك آرامش درونی ، یك دنیای سالم وکودکانه راارائه میکند .

گاه در این دنیا ـ که در مه سپیدی بریده و کج نشان داده میشود ـ دوچرخه سواری‌میگذرد ویك روز برفی‌وتعطیل رادرخاطره کودکی،زنده‌میکند و دودکشی‌در فضا یادآور خانه‌ای گرم است با دودی که در آسمان می‌پراکند.

دراین کارها روز بروزسپیدی بیشتر میشود تاجائی که چندنقطه کوچك رنگی برصفحه میماند و درست همین جاست که این‌دوره بناچار پایان می‌یابد . دوره بعدی حیات خویش را آغاز میکند :

دوره نقاشی‌های سه‌بعدی

فضاهای خالی که ما از آن به فضای سپید تعبیر میکنیم اینك متن اصلی تابلو را در تسخیر خویش آورده است . اگر پیش از این یك دنیای‌رنگی‌وجودداشت که در موجی از سپیدی در بر ـ گیرنده غوطه میزد اکنون‌همه‌چیز در فضای سپید آغاز میشود .

این تابلوها را غالبا درنمایشگاه ها دیده‌اید که در آن رنك خیلی کم شده و گاهی‌ته‌رنك‌خاکستری یا نیمرنگی از زرد که درحاشیه سپیدی و فضاهای برجسته‌نشسته است .

این تابلوها چیزی بین تابلوی نقاشی و مجسمه مدرن هستند و در مرز این یاآن بودن طفره‌می‌ـ روند .

پاره‌ای که از گفتگوهائی که هنگام تماشای تابلوها و یا پس‌از آن بین من و نقاش‌جریان‌داشت دراینجا می‌آید .

من به‌آن خاصیت پنهان‌کننده‌ای که در تابلوهای دوره قبلی او به چشم میخورد اشاره می‌کنم.

نامی :

این یك فرم دفاعی در برابر واقعیت است گریزی از زندگی روزمره که عادی و ستوه‌آوراست و نظم ماشینی آن عاطفه و روح رامی‌کشد . هم از اینروست که رنك سپید ، آنچه را که نمی ـ خواهم ببینم پنهان می‌کند .

در کارهای‌تازه من ، که‌حجمی دارند این زندگی دلخواه کنار من به‌حیات خویش ادامه میدهد.

این آثار بعنوان‌یك‌موجودفیزیکی قابل لمس رابطه‌ای صمیمی و زنده بامن دارند . من انچنان دوستشان دارم که میخواهم‌فضائی را پرکنند همانگونه که من در آتلیه یا اطاقم فضائی را اشغال کرده‌ام .

از طرفی ، روزی رسیده که یك فرم پلاستیك محض‌پدیدآید تلفیقی از مجسمه‌سازی و نقاشی‌و معماری ، که درکنار یکدیگرو باهم بازگوی واقعیتی امروزی باشند . هم از اینروست که در تابلوی من حجمی از فضای سپید تابلو پیش می‌آید تناوب و فراز وفرود می‌یابد و از سطح فراتر میرود

من همیشه بطرف رنگهای روشن میرفتم از یك زندگی غم‌انگیز بطرف یك روشنی و عرفانی که تکامل وفنا را در خود دارد .

من از آن نظم ریاضی که در کارهای او دیده میشود سخن بمیان می‌آورم و اینکه ، این نظم را دربرابر چه چیزی علم کرده است ، در برابر نظم کشنده سیستماتیك و یا بی‌نظمی دوروبر؟

در آخر اشاره می‌کنم که این نظم‌به‌نوعی فرمالیسم‌خواهدانجامید مگر آنکه ارتباط این نظم‌ظاهری با دنیای عاطفی نقاش همچنان برقرار بماند .

ـ نامی می‌گوید هنر امروزی کارش برانضباط هنری‌است ـ در هر دوره‌ای نظمی مستقر بوده که ذهن نقاش را بسوی‌خودمی‌کشید واین نظم در تابلوهای من شاید به‌هوش بیننده واگذار می‌کنم.

واکنشی در برابربی‌نظمی‌های‌دوروبریا بی‌نظمی های عاطفی‌خودمنست اما بگویم که این نظم هندسی نیست بلکه خود در یك زندگی آزاد وبی‌قانون ادامه دارد .

به استرکتورالیسم اشاره میکنم واینکه تابلوهای او سخت‌درحیطهٔ این سیستم فکری قرار گرفته.

ـ او طرحهای تازه‌اش را که از طبیعت کشیده نشان میدهد ، می‌گوید این کاری که من‌میکنم از طبیعت محض گرفته شده ،اما طبیعتی است که من دیده‌ام،برای من یك تکه برگزیده از طبیعت نمودار کلیت آنست و بقیه‌اش‌را به‌هوش بیننده واگذار می‌کنم.

می‌گویم تکلیف خودت را با مخاطب چطور روشن می‌کنی ؟

ـ می‌گوید من می‌باید اول ، تکلیفم را باخودم روشن کنم و این کار را کرده‌ام .

فرم عینی کارهای من‌ممکنست ناشناخته باشد اما من حاضر بیستم بخاطر مخاطبی که نمی ـ کوشد تادریافت و بینش هنری خود را تاحد کارهای من‌بالابیاورد کار خودم را خراب کنم .

من تنها به‌تعالی کار خویش می‌اندیشم و مخاطب من اگراین نکته را درتابلوهای‌من‌دریابددنیائی مشترك بین ما پدید خواهدآمد.

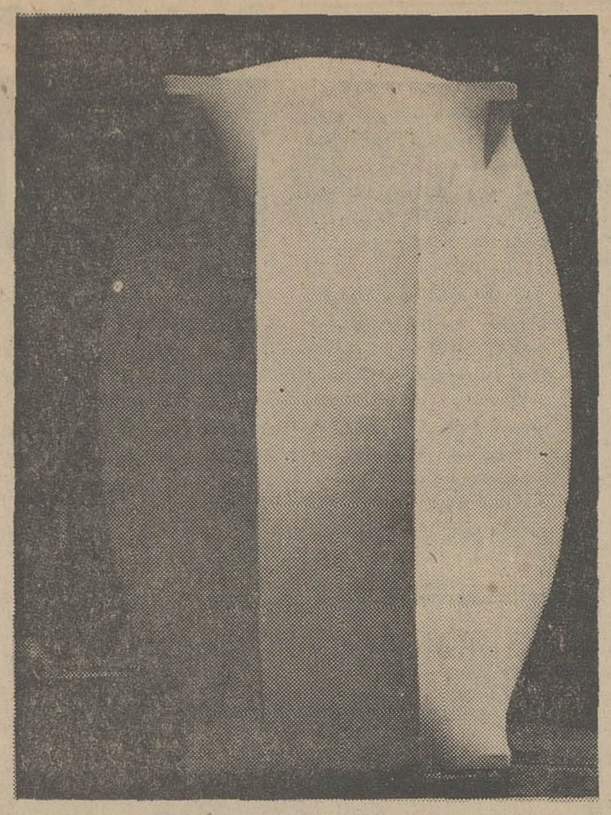

یکی از آثار «نامی»

امروز

مسابقه بزرگ عکاسی

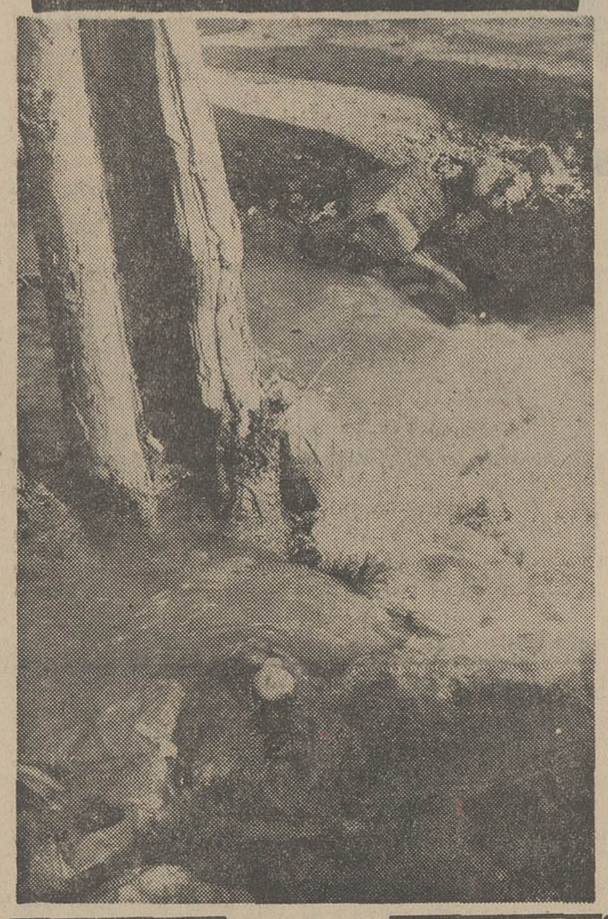

عکس این شماره راآقای محمد رضا یزدانفر که از جوانان علاقمند و آماتور در هنر عکاسی می‌باشد برای شرکت در مسابقه عکاسی فرستاده است .

عکس از جوی آب خیابان پهلوی گرفته شده که آب درخت کهنسالی را مورد حمله قرار داده است .

دیافراگم ۶٫۵

سرعت یکصدوبیست‌وپنجم

دوربین سیلت «آگفا»

انگیزه تفکر

«تارتوف»

درخانه مولیز

تکنیکی را رعایت نکرده‌اند درحالیکه به سنت‌های نمایش‌ـ نامه وفادار باقی مانده‌اند .

هیرش اسکلت نمایشنامه‌را از یك زمان به زمان دیگر آورده است، او نوع برداشت گذشتگان را ازمذهب به‌قالب مدرن امروزی ریخته‌وواقعیتی را ارائه میدهد که‌درگذشته تصورش مقدور نبود ودر این مرحله ازمردان پرسناژ های جدید میسازد وبه‌شخصیتهای تارتوف رنك وجلائی تازه و زنده می‌بخشد .

بیننده بخوبی‌احساس‌می‌ـ کند « هیرش » از تارتوف تصوری منطقی وواقعی داردو بروی پرسناژهای آن مطالعه کافی .

«شارون» با هماهنگی‌عالمانه پرسناژی صاف وصادق ارائه میدهد، او نه‌زیاد آرام و نه حوادث را بزرگتر از آنچه هست به بحث میگذارد، اودر حالیکه نقشی اساسی بعهده دارد، درنقش یك کارگردان نیز ، تا حدود قدر خود «هیرش» را یاری میدهد، او قدم بقدم واز زاویه‌های‌درست پرسناژها را به‌جلو میراند و از صحنه‌ای به‌صحنه دیگر میبرد .

دربرپاداشتن دکورها «هیرش» تاحدامکان به‌سنت‌های«مولیر» وفادار است،او موفق‌شده‌است سالنهای قرن ۱۷، لباسهای پرتالالو مربوط باین قرن را در حد کمال تنظیم کند ، بقول یك منتقد «اوحتی آب وهوای زمان مولیر را به کمدی فرانسز آورده است.»

« روبرهیرش» که خاطره فیلم «یکشنبه‌ها هرگز» را در خاطره‌ها زنده میکند و « شاك شارون » کارگردان پاریسی این بارآمده‌اند تا روح کمدی‌واقعی رادر«کمدی فرانسز» پاریس بازگردانندو در«خانه‌مولیر»، کاری‌زیباتر و برجسته‌تر را عرضه کردند..

«تارتوف»! نمایشنامه کهن تارتوف این‌بار تازه،باشکوه وبا جلوه‌هائی اختصاصی و بازناشناخته ارائه میشود .

«هیرش» صمیمانه و امین کار کرده است، دور بودن‌از دخالتهای نادرست در کار نمایشنامه بچشم میخورد ، «شارون» کارگردانی میکند و نقشی‌هم بعهده دارد، او در نقش فردی از یك فامیل «بورژوای» پاك‌باخته که‌درعین حال کلیه دوستانش نیز دور وبرش را خالی کرده‌اندظاهر میشود .

«تارتوف» هیرش همانقدربا نمایش آن درگذشته فرق دارد که « جان‌باریمور » چابلین، آنها هیچیك‌سنتهای

چای توسل بهتر است

اطلاعات هوائی

نشریه‌ای که هرروز منتشر میشود وباهر پست برای ایرانیان مقیم کشورهای‌خارج‌ارسال میگردد . این روزنامه حاوی خلاصه اخبارکشور میباشد بدانشجویان بیست وپنج درصد تخفیف داده میشود.

حق آبونمان یکساله برای امریکا ۲۲۰۰ ریال وبرای‌کشورهای اروپائی ۱۸۰۰ریال‌میباشد

تلفن ۳۱۱۰۷۱ داخلی ۲۶۵

آگهی استخدام

یك شرکت دولتی تعداد ۵۰ نفر که دارای شرایط زیر باشند از طریق انجام مسابقه استخدام مینماید .

۱ـفارغ التحصیل هنرستان صنعتی رشته برق و یا دیپلم کامل متوسطه رشته ریاضی(حق تقدم با فارغ التحصیلان هنرستان های صنعتی خواهد بود .)

۲ـ سن حداقل ۲۲ وحداکثر ۲۶ سال تمام

۳ـگواهی معافیت دایم‌ویاپایان‌خدمت وظیفه عمومی(معافیت پزشکی و معافیت موقت پذیرفته نمیشود)

از داوطلبان واجد شرایط تقاضا میشود درخواست های خودرا طبق نمونه زیر تکمیل نموده و بانضمام دو قطعه عکس ۴×۶ دو برگ رونوشت شناسنامه ، رونوشت گواهی معافیت ویاپایان خدمت وظیفه عمومی و فتوکپی مدرك تحصیلی حد اکثر تاتاریخ ۴۷٫۱۱٫۲۶ براهنمای شماره ۳۷۵ روزنامه اطلاعات ارسال دارند

نام‌خانوادگی نام	نام‌پدر
شماره شناسنامه ومحل صدور	تاریخ تولد
رشته تحصیلی سال	هنرستان / دبیرستان
نشانی کامل پستی داوطلب	
شماره تلفن	

ترتیب و نحوه برگزاری امتحان بوسیله جراید یا آدرس تعیین شده باطلاع داوطلبان خواهدرسید .

آگهی دعوت مجمع عمومی عادی سالیانه شرکت‌سهامی ایران هوخست

مجمع عمومی‌عادی سالیانه شرکت سهامی ایران هوخست‌در ساعت ۱۰ صبح روز سه شنبه ۲۰ اسفند ماه ۱۳۴۷ (۱۱ مارس ۱۹۶۹) در محل شرکت تهران ـ خیابان کریمخان زند تشکیل میگردد . از صاحبان سهام‌تقاضا میشود که‌در روز و ساعت مقرر در جلسه حضور بهمرسانند .

دستور جلسه بقرار زیر است :

۱ـ گزارش هیئت مدیره راجع به ترازنامه و حساب سودو زیان شرکت در سال گذشته .

۲ـ گزارش بازرس حساب راجع بترازنامه و حساب سودو زیان شرکت در سال گذشته .

۳ـ تصویب ترازنامه وحساب سودو زیان .

۴ـ انتخاب اعضای هیئت مدیره .

۵ـ انتخاب بازرس حساب .

۶ـ مسائل متفرقه .

شرکت سهامی ایران هوخست

آ_۳۵۴۳۵

بائو اشتال گوبه‌ك.م.ب.ح. مقیم دوسلدرف اوبرکاسل در آمریکا

صاحب اختراع راجع به «میله‌های فولادی که باهم بافته شده‌و برای تحکیم در بتن‌مسلح‌بکارمیرود» که در ایران تحت شماره ۵۱۸۱ به‌ثبت رسیده است اجازه بهره‌برداری از اختراع مزبوررا باشخاص ذینفع عرضه مینماید . برای کسب اطلاع بیشتر بدفتر حقوقی ر.آقایابیانو همکاران خیابان شاه‌کوچه‌نوبهار شماره۱۸ مراجعه شود.

۱_۷۰۰۶۴

بائو اشتال گوبه‌ك.م.ب.ح. مقیم دوسلدرف اوبرکاسل درآمریکا

صاحب اختراع‌راجع‌به «میله‌های فولادی که باهم بافته شده وبرای تحکیم دربتن‌مسلح‌بکار میرود» که‌درایران تحت‌شماره ۵۱۰۰ به‌ثبت است اجازه بهره برداری از اختراع مزبور را باشخاص ذینفع عرضه مینماید . برای کسب اطلاع بیشتر بدفتر حقوقی ر . آقابابیان و همکاران خیابان شاه کوچه نوبهار شماره ۱۸ مراجعه شود .

۱_۷۰۰۶۲

ایستمان کوداك لیمیتد مقیم نیویورك در آمریکا

صاحب اختراع‌راجع‌به «طریقه ودستگاه تهیه عناصر فیلترکننده ومحصولات حاصله‌ازآن» که‌درایران تحت‌شماره۳۱۹۱ به‌ثبت‌رسیده است اجازه بهره برداری از اختراع مزبور را باشخاص ذینفع عرضه مینماید . برای کسب اطلاع بیشتر بدفتر حقوقی ر . آقابابیان و همکاران خیابان شاه کوچه نوبهار شماره ۱۸ مراجعه شود .

۱_۷۰۰۶۰

آگهی دعوت

بدین وسیله از عموم صاحبان سهام شرکت سهامی لاستیك های صنعتی و کشاورزی دعوت میشود در جلسه مجمع عمومی فوق‌العاده شرکت که ساعت پنج بعداز ظهر روز یکشنبه۴٫۱۲٫۴۷ در محل شرکت تشکیل میشود حضور بهمرسانند .

دستور جلسه ـ انحلال شرکت و انتخاب مدیر تصفیه

هیئت مدیره شرکت سهامی لاستیك های‌صنعتی‌و کشاورزی

آ_۳۵۴۳۳

دارنده جواز شماره ۱ نقره استاندارد

مرتضی مظفریان

برای تعویض نقره‌های فرسوده وقدیمی با نقره استاندارد بجواهری مظفرچهارراه لاله‌زار مراجعه‌فرمائید.

آ_۶۶۳۷۶ ۱ـ۵

آرموراند کمپانی مقیم شیکاگو ایالت ایلینویز در آمریکا

صاحب اختراع راجع به « طریقه‌ای برای وارد کردن یك عامل مهیا کننده در یك جریان روان و مواد میکروکپسولی جهت مصرف با آن » که در ایران تحت‌شماره ۵۱۷۵ به‌ثبت‌رسیده است اجازه بهره برداری از اختراع مزبور را باشخاص ذینفع عرضه مینماید . برای کسب اطلاع بیشتر بدفتر حقوقی ر . آقابابیان و همکاران خیابان شاه کوچه نوبهار شماره ۱۸ مراجعه شود . آ_۶۶۶۳۴

آمریکن‌هاسپیتال سپلای کورپوریشن مقیم اوانستون ایالت ایلینویز در آمریکا

صاحب اختراع راجع به « کاتتر و طریقه تهیه آن » که در ایران تحت شماره ۵۲۰۷ به ثبت رسیده است اجازه بهره برداری از اختراع مزبور را باشخاص ذینفع عرضه مینماید . برای کسب اطلاع بیشتر بدفتر حقوقی ر . آقابابیان و همکاران خیابان شاه کوچه نوبهار شماره ۱۸ مراجعه شود . آ_۶۶۶۴۶

فاربن فابریکن بایر آ.گ. مقیم لورکوزن در آلمان

صاحب اختراع راجع به « طریقه دباغی » که در ایران تحت شماره ۵۰۸۶ به ثبت رسیده است اجازه بهره برداری ازاختراع مزبور را باشخاص ذینفع عرضه مینماید . برای کسب اطلاع بیشتر بدفتر حقوقی ر . آقابابیان و همکاران خیابان شاه کوچه نوبهار شماره ۱۸ مراجعه شود . آ_۷۰۰۵۰

فیلیپس پترولیوم کمپانی مقیم اوکلاهما در آمریکا

صاحب‌اختراع‌راجع به«جلوگیری‌ازبسته‌شدن‌صافی‌بااستفاده‌ازسوخت اصلاح شده‌موتورجت» که در ایران تحت‌شماره۴۶۶۱ به‌ثبت‌رسیده است اجازه بهره برداری از اختراع مزبور را باشخاص ذینفع عرضه مینماید . برای کسب اطلاع بیشتر بدفتر حقوقی ر . آقابابیان و همکاران خیابان شاه کوچه نوبهار شماره ۱۸ مراجعه شود . آ_۷۰۰۵۲

کنج‌اینتر ناشنال‌متان لیمیتد مقیم ناسودر باهاما

صاحب اختراع راجع به « ساختمان سقف برای مخزن زمینی » که در ایران تحت شماره ۵۱۵۷ به ثبت رسیده است اجازه بهره برداری از اختراع مزبور را باشخاص ذینفع عرضه مینماید . برای کسب اطلاع بیشتر بدفتر حقوقی ر . آقابابیان و همکاران خیابان شاه کوچه نوبهار شماره ۱۸ مراجعه شود . آ_۷۰۰۵۴

هنری ویدال مقیم سن کلو در فرانسه

صاحب اختراع راجع‌به «اجزاء ساختمانی مخصوصا» برای کارهای‌ساختمانی دریائی که‌درایران‌تحت‌شماره ۵۲۴۰ به‌ثبت‌رسیده است اجازه بهره برداری از اختراع مزبور را باشخاص ذینفع عرضه مینماید . برای کسب اطلاع بیشتر بدفتر حقوقی ر . آقابابیان و همکاران خیابان شاه کوچه نوبهار شماره ۱۸ مراجعه شود . آ_۶۶۶۳۲

هنری ویدال مقیم سن کلودر فرانسه

صاحب اختراع‌راجع‌به«اصلاحات درکارهای ساختمانی» که درایران تحت شمار ۵۲۴۶۰ به ثبت رسیده است اجازه بهره‌برداری از اختراع مزبور را باشخاص ذینفع عرضه مینماید . برای کسب اطلاع بیشتر بدفتر حقوقی ر. آقابابیان وهمکاران خیابان شاه کوچه نوبهار شماره ۱۸ مراجعه شود.

تکنو پتنت اس .آ . مقیم بالرنا در سوئیس

صاحب اختراع راجع‌به «بدنه برای آسیاب و مخلوط کننده‌وامثال آنها» که در ایران تحت شماره ۵۲۵۲ به ثبت رسیده است اجازه بهره برداری از اختراع مزبور را باشخاص ذینفع عرضه مینمایید . برای کسب اطلاع بیشتر بدفتر حقوقی ر . آقابابیان و همکاران خیابان شاه کوچه نوبهار شماره ۱۸ مراجعه شود .

۱_۷۰۰۶۶

کف پوش مکا کرم بانصب

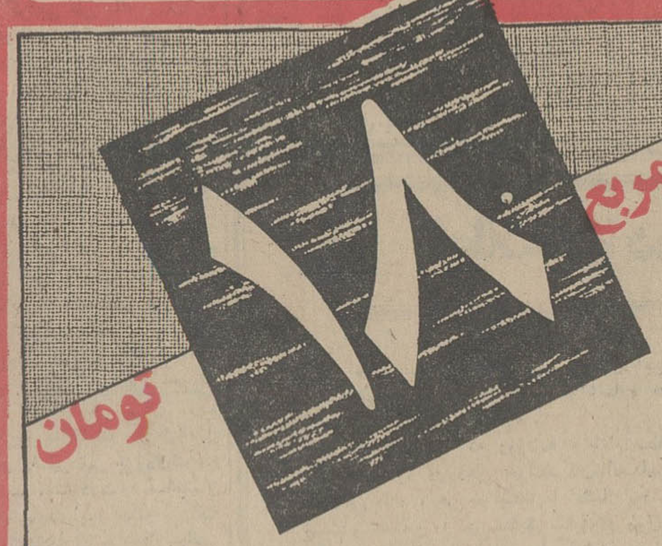

متر مربع ۷۸ تومان

شرکت مکا لئوم ایران

پدیده ـ خشایار

ساختمان آلومینیوم تلفن ۶۰۳۵

طرح بهره‌برداری صنعتی از جنگلها تهیه شد

در ده ماه اول سال جاری :

صادرات به ۱۲۲۲۳ میلیون ریال رسید

صادرات

در ده ماه اول سال ۱۳۴۷ صادرات کل کشور به ۷۴۸۹۲۳ تن رسید که نسبت به ده ماه سال قبل ۹۸۳۰۱ تن یعنی ۱۵ر۱ در صد اضافه شده است .

مطابق گزارش دفتر آمار وزارت دارائی ارزش صادرات ظرف این مدت ۱۲ میلیارد و ۲۲۳ میلیون و ۸۰۷ هزار ریال بوده که نسبت به مدت مشابه سال قبل ۱۸ر۱ در صد یعنی یك میلیارد و ۸۸۰ میلیون و ۳۶ هزار ریال افزایش یافته است .

* **اقلام مهم**

مهمترین اقلام کالا های صادراتی درمدت فوق فرش با ۹۰۰۳ تن وارزش ۳ میلیارد و ۳۹۳ میلیون و ۴۳۴ هزار ریال بود که وزن آن نسبت به مدت مشابه سال قبل ۲ر۲۳ در صد واز لحاظ ارزش ۱ر۳۲ در صد افزایش یافته است .

پنبه یکی دیگر از کالا های صادراتی بود که بمقدار ۴۷۱۰۱ تن و ارزش ۲ میلیارد و ۱۱۱ میلیون و ۴۹۷ هزار ریال صادر شد و بدین ترتیب نسبت به مدت مشابه سال قبل از لحاظ مقدار ۳ر۱۵ در صد و از لحاظ ارزش ۵ر۰ در صد کاهش حاصل شده است .

میوه های تازه و خشك بمقدار ۵۴۹۷۸ تن و به ارزش یك میلیارد و ۴۸۷ میلیون و ۷۵ هزار ریال صادر شد که نسبت به مدت مشابه سال قبل ۱ر۵ در صد و از لحاظ مقدار کاهش ۷ر۲۸ در صد افزایش یافته است .

انواع پوست و چرم بمقدار ۹۸۸۶ تن (۱۰۰۶ در صد بیش از مدت مشابه سال قبل) و ارزش ۷۵۷ میلیون و ۸۰۱ هزار ریال (۶ر۳ در صد بیش از سال ۱۳۴۶) صادر شد ، صادرات روغن نباتی از لحاظ وزن نسبت به مدت مشابه سال قبل ۷ر۱۰۵ در صد افزایش یافته به ۱۱۵۷۵ تن رسید و ارزش آن ۳۱۷ میلیون و ۵۱۲ هزار ریال ۹ر۱۱۳ درصد بیش از مدت مشابه سال قبل بود .

صادرات پاکستان

ارزش صادرات پاکستان طی ماه دسامبر سال ۱۹۶۸ ، ۲۷۱ میلیون روپیه معادل ۲ر۵۴ میلیون دلار بوده است که در حدود ۱۵ میلیون روپیه معادل ۳ میلیون دلار نسبت به ماه نوامبر گذشته افزایش داشته است .

مجموع ارزش صادرات پاکستان طی نیمه اول سال مالی جاری ۵۲۴ میلیون روپیه معادل ۱۰۵ میلیون دلار بوده است .

اقتصاد

وزیر بازرگانی هند دراجلاسیه هیات تجارت و توسعه گفت:

کشورهای در حال توسعه میتوانند امکانات تولید خود را هماهنگ سازند

دهلی نو - دینش سینك وزیربازرگانی هند در اجلاسیه هیات تجارت و توسعه وابسته به سازمان ملل متحد که در ژنو تشکیل شده در روز ۳۰ ژانویه سخنانی ایراد نمود و طی آن ازکشور های پیشرفته درخواست کرد که باتوجه به نتایج نومیدکننده روابط اقتصادی بین‌المللی فعالیت بیشتری در راه عملی ساختن هدف کشور های در حال توسعه بمنظور کمك باین قبیل کشور ها بعمل بیآورد .

دینش سینك با اشاره به دهه دوم توسعه سازمان ملل متحد که سال آینده آغاز میشود گفت کشور های درحال توسعه باید برای افزایش منابع خود کوشش نمایند و بخاطر افزایش امکانات کمك به یکدیگر تلاش کنند.

دینش سینك که ریاست اونکتاد دوم (دومین کنفرانس سازمان ملل متحد برای تجارت و توسعه) را که سال گذشته در دهلی نو تشکیل شده بود بعهده داشت اظهار نمود برای ما روشن است که بخاطر ضعف سیاسی و اقتصادی بین‌المللی را تغییر بدهیم اما معتقد هستیم که خواهیم توانست کار بیشتری از آنچه تاکنون انجام داده‌ایم بکنیم . برای مثال بایدگفت که کشورهای در حال توسعه میتوانند امکانات تولید خود را هماهنگ سازند و باین نحو احتیاجاتی را که بوسیله تولیدات ملی نمیتوان برآورد تامین کرد. وزیربازرگانی هند افزودبعضی از کشور های در حال توسعه مانند هند اطلاعات فنی و تکنولوژی کافی بدست آورده‌اند و در نتیجه میتوانند آنهارادر اختیار کشور هائی بگذارند که قادرند از آن بهره‌مند گردند.

عقاید و آراء

هندو سایر کشور های در حال توسعه که در وضع مشابهی قراردارند بااحتیاجات جدیدی روبرو هستند که امکان تامین آن با افزایش تولیدات و صدور مازاد آن به کشور های دیگر در حال توسعه وجود دارد .

پیشگاه مبارك بندگان اعلیحضرت همایون شاهنشاه آریامهر

مفتخرا به نمایندگی از طرف صنف چراغساز ، سماور ساز و تولید وسائل نفت‌سوز فرارسیدن ده هزارمین روز رهبری خردمندانه شاهنشاه آریامهر را صمیمانه تهنیت گفته وآرزومند است که ملت ایران در پرتو رهبری شاهنشاه آریامهر در راه تحقق بخشیدن به هد ف‌های مقدس انقلاب بزرك شاه و مردم و ارزش های تاریخ خود به توفیق هرچه بیشتر نائل آیند .

جان‌نثار - سید محمد حسینی

تولید سالانه کفش به ۴۸ میلیون جفت رسید .

براساس گزارش بانك اعتبارات صنعتی تولید سالانه کفش در حدود ۴۸ میلیون جفت در سراسر کشور می‌باشد که ۳۷ میلیون جفت آن ماشینی و ۵ میلیون نیمه ماشینی و ۶ میلیون جفت دستی تهیه میشود .

مصرف‌سرانه کفش در ایران بسیار پائین است یعنی هر فرد ایرانی بطور متوسط در هر دو سال ۳ جفت کفش مصرف میکند در حالیکه این رقم میتواند با توجه به دوام متوسط کفش که ۳ تا ۴ ماه میباشد حداقل به ۳ جفت کفش در سال افزایش یابد .

رشد سالانه ، مصرف کفش طبق مطالعات سازمان برنامه سالیانه ۱۵ در صد برآورد شده است و با درنظر گرفتن چنین رشدی در برنامه چهارم مصرف سرانه تجاوز از ۳ جفت کفش درسال خواهد بود .

کفش به کشور های اروپای‌شرقی، شیخ‌نشین‌های‌خلیج‌فارس ، افغانستان و عراق صادر میشود .

دو واحد جدید صنعتی در اهواز ایجاد میشود

طرحهای جدید صنعتی

وزارت اقتصاد اطلاع داد که در استان خوزستان بیست ودومیلیون ریال برای ایجاد دو واحد صنعتی سرمایه گذاری شد .

این دو واحد یکی کارخانه‌ساخت انواع فلاسك نشکن - ترموس و صنایع خانگی و دیگری یك کارخانه شستشوی شن وماسه است که‌هر دو کارخانه در شهرستان اهواز بکار خواهد افتاد .

بموجب گزارش سخنگوی وزارت اقتصاد اجازه بهره برداری ازیك معدن‌سنك آهکی درشمال‌شهرستان بروجرد نیز صادر شد وبدرخواست کنندگان تسلیم گردید .

مدت اعتبار این پروانه دهسال است و حداقل میزان استخراج سالانه آن هشت هزار متر مکعب در سال میباشد .

شصت و چهار پروانه اکتشاف معادن از طرف وزارت اقتصاد صادر گردید و اجازه بهره‌برداری ازدو معدن سنك ساختمانی در تهران و نطنز و همچنین پروانه بهره‌برداری از معدن نمك سبزوار بدرخواست کنندگان داده شد. سخنگوی وزارت اقتصاد گزارش داد که‌طی هفته گذشته دو پروانه تاسیس کارخانه از طرف دفتر اقتصاداستان فارس صادر شد .

همچنین پروانه تاسیس یك کارخانه موزائیك سازی باسرمایه جلفا در منطقه آذربایجان صادر یك میلیون ریال در ناحیه مرزی گردید .

آگهی تجدید مناقصه

واحد ساختمانی کارخانه آریامهر اصفهان واقع در ۴۵ کیلو متری راه شهر کرد تعداد یکصد وبیست دستگاه اطاقك چوبی و فلزی مورد احتیاج خود را از طریق مناقصه خریداری مینماید.

داوطلبان شرکت در مناقصه میتوانند برك مشخصات ونقشه‌های مربوط را از دفتر تدارکات واحد دریافت و مبلغ پانصد هزار ریال اسناد خزانه بعنوان سپرده شرکت در مناقصه تحویل‌بانك ملی ایران شعبه اصفهان نموده و پیشنهادات خودرا در پاکت‌لاك ومهر شده حداکثر تاساعت ۹ روز یکشنبه ۲۷ بهمن ماه جاری تسلیم دبیرخانه واحد نمایند. پیشنهادات واصله در ساعت ۱۰ همان روز در قسمت تدارکات واحد باز وقرائت‌خواهد شد. حضورپیشنهاد دهندگان در جلسه مناقصه آزاد وواحد ساختمانی کارخانه آریامهر در رد یاقبول هریك از پیشنهادها مختار میباشد .

به‌پیشنهاد فاقد برك رسید سپرده (اسناد خزانه)ومشروط‌ومبهم وهمچنین پیشنهاداتیکه بعد از موعد مقرر برسد ترتیب اثر داده نخواهد شد. سپرده نفرات اول‌و دوم برنده مناقصه تا تحویل کامل اطاقك‌ها نگهداری ودر صورت استنکاف از انجام معامله بدون هیچگونه تشریفات بنفع‌واحد ضبط خواهد شد. مدت تحویل‌مورد مناقصه دوماه پس از ابلاغ کتبی خواهد بود هزینه درج آگهی در جراید وپرداخت هرگونه مالیات وعوارض متعلقه بعهده‌برنده مناقصه میباشد . واحد ساختمانی کارخانه آریامهر میتواند صدی بیست و پنج‌از میزان معامله را کسر ویا به‌آن اضافه نماید .

م‌الف ۱۰۹۳۷

واحد ساختمانی کارخانه آریامهر اصفهان

۳_۱ ۶۹۷۱۰_۱

آگهی استخدام دانشیار

دانشکده کشاورزی دانشگاه تهران برای رشته سبزیکاری وتهیه بذر سبزی اصلاح‌شده احتیاج به‌یك‌تن دانشیار دارد که از طریق مسابقه انتخاب واستخدام مینماید.

داوطلبان میتوانند از تاریخ نشر اولین آگهی تا مدت چهار ماه همه‌روزه باستثنای ایام تعطیل باتسلیم مدارك مشروحه‌زیر:

۱_ کلیه مدارك تحصیلات عالی و دانشنامه دکتری یامعادل آن دررشته مربوط

۲_ کلیه مدارك در مورد گذراندن مرحله استادیاری در دانشگاه

۳_ برك انجام خدمت زیرپرچم یامعافی از خدمت

۴_ مدارك و سوابق استخدامی (درصورتیکه‌سابقه استخدامی داشته باشند)

۵_ شش قطعه عکس و دوبرك رونوشت مصدق شناسنامه

۶_ برك معرفی از سازمان هدایت فارغ‌التحصیلان

بدبیرخانه دانشکده مراجعه و ثبت‌نام نمایند‌استخدام‌دانشیار مورد نظر موکول به‌تامین اعتبار از طرف دانشکده مربوطه میباشد . م‌الف ۱۰۶۳۶

فیوز اتوماتیك آلمپیا

ساخت آلمان

بی رقیب است

از ۶ تا ۲۵ آمپر

آگهی استخدام استادیار

دانشسرای عالی برای تدریس زبان انگلیسی احتیاج به دو نفر استادیار دارد که ازطریق مسابقه انتخاب می نماید .داوطلبان میتوانند از تاریخ نشر اولین آگهی تا اول خرداد ماه ۴۸ همه روزه باستثنای ایام تعطیل مدارك مشروحه زیر را به اداره کارگزینی دانشسرای عالی واقع در خیابان روزولت شماره ۴۹ تسلیم و ثبت‌نام نمایند .

۱_ درخواست کتبی متضمن شرح و حال و سوابق تحصیلی

۲_ کلیه مدارك تحصیلات عالیه و دانشنامه دکتری در رشته مربوط یا دانشنامه معادل دکتری .

۳_ برك انجام خدمت زیرپرچم یا معافیت از خدمت (برای آقایان)

۴_ برك معرفی از سازمان هدایت فارغ‌التحصیلان کشور

۵_ دو برك رونوشت شناسنامه و چهار قطعه عکس ۴×۶

۶_ مدارك و سوابق استخدامی(در صورتی که سابقه استخدامی داشته باشد) .

حقوق تمام وقت استادیاران پذیرفته شده در بدو استخدام بیست‌وپنج هزار ریال در ماه میباشد . م‌الف ۱۱۰۹۴

دانشسرای عالی

۲_۱ آ_۷۰۱۷۲

آگهی استخدام مهندس ودیپلمه

وزارت کشاورزی تعداد پانزده نفر مهندس کشاورزی و ده‌نفر دیپلمه کشاورزی جهت خدمت در مراکز آموزش کشاورزی استان ها که واجد شرایط زیر باشند بطور پیمانی استخدام می‌نماید .

داوطلبان می توانند فرم زیر را تکمیل نموده همراه با دو قطعه عکس ۴×۶ و یك برك رونوشت مصدق شناسنامه و یك برك فتوکپی مدرك علمی و رونوشت خاتمه خدمت یا معافی دائم نظام‌وظیفه خود را با پست سفارشی طوری ارسال دارند که حداکثر تاتاریخ ۲۹ بهمن ماه ۴۷ به اداره کل آموزش و پرورش وزارت کشاورزی واقع در میدان کندی رسیده باشد از داوطلبان در ساعت ۹ صبح روز ۳۰ بهمن ماه امتحان بعمل خواهد آمد . م‌الف ۱۱۰۹۶

نام نام خانوادگی نام پدر

شماره شناسنامه محل صدور

تاریخ تولد مدرك

نشانی کامل پستی

از طرف وزیر کشاورزی

۱_۲ آ_۷۰۱۷۶

تقدیر از رئیس آموزش وپرورش قومن

آقای عبداله رجائی رئیس اداره آموزش و پرورش شهرستان قومن بپاس فعالیت‌درزمینه‌بهبود وپیشرفت امور آموزشی این شهرستان از طرف بانو دکتر پارسای وزیر آموزش و پرورش طی نامه شماره ۱۵۹۴۶ مورخ ۱۹ر۱۰ر۴۷ کتبا مورد تقدیر و تشویق قرار گرفته است . لیاقت و شایستگی ایشان‌در کارهای فرهنگی موردتائید وتحسین مردم نیز هست .

آ_۷۰۰۴۴

نمایشگاه صنعتی هند در کلمبو

نمایشگاه صنعتی هند که در اواخر ماه ژانویه‌در کلمبو(سیلان) افتتاح شده بود مورد توجه فراوان مردم سیلان قرار گرفته ودرمدت یك هفته که از گشایش آن می‌گذرد در حدود ۲۰۰ هزار نفر از این نمایشگاه دیدن کرده‌اند .

وزیر صنایع سیلان در روز یازده بهمن از این نمایشگاه‌دیدن کرد ومدت دو ساعت ونیم‌درغرفه‌های مختلف صنایع هند صرف کرد و تحت تاثیر فراوان‌پیشرفتی که هند درامر تولید ماشین آلات مختلف نموده است قرار گرفت .

بنابر اطلاع واصله عده زیادی از علاقمندان باین صنایع‌سئوالاتی درباره ماشین آلات ساخت هند بعمل آورده و پاره‌ای از آنها سفارشاتی نیز داده‌اند. اتومبیل - اتوبوس-جیپ- دستگاه‌تله‌پرینتر- ابزار آلات ماشین سازی - لوازم عکاسی از کالاهائی میباشند که بیشتر مورد توجه مردم قرارگرفته است .

برنامه ارسال گردیده است . هدف این طرح عبارت از اداره جنگل به مساحت ۸۰ هزار هکتار است بقسمی که بهره‌برداری توام با تجدید حیات صورت گیرد .

صادرات پاکستان

ارزش صادرات پاکستان طی ماه دسامبر سال ۱۹۶۸ ، ۲۷۱ میلیون روپیه معادل ۲ر۵۴ میلیون دلار بوده است که در حدود ۱۵ میلیون روپیه معادل ۳ میلیون‌دلار نسبت به ماه نوامبر گذشته افزایش داشته است .

مجموع ارزش صادرات‌پاکستان طی نیمه اول سال مالی جاری ۵۲۴ میلیون روپیه معادل ۱۰۵ میلیون دلار بوده است .

درجلسه علنی مجلس‌سنا

گزارش از: علیرضا شفائی

بررسی کارگاههای قالیبافی و وضع فرش ایران در مجلس سنا

* **باید به صنعت فرش‌ایران توجه بیشتری بشود**

در دستور جلسه علنی مجلس سنا که بریاست‌سناتور محمدسجادی تشکیل گردید چهار لایحه دولت بود که مورد بررسی قرار گرفت.

* **کارگاههای قالیبافی**

ابتدا لایحه‌مجازات بکارگماردن اطفال کمتر از دوازده سال در کارگاههای قالیبافی مطرح گردید.

سناتور دکترامیرحکمت درخصوص این لایحه گفت اگر وضع این کارگاهها بطوریکه سابقا بوده‌است یعنی جاهائی مرطوب‌و اطاقهائی مرطوب که آفتاب‌گیر ، هواگیر نیست وزمستان خنك و تابستان گرم است باشد برای اطفال بیش از ۱۲ سال و اشخاص بالغ هم مناسب نیست‌و باید در ساختمان کارگاهها از نظر اصول بهداشتی نظارت‌دقیق شود. واما بچه‌های کمتر از ۱۲سال که آنها نیز نباید چندین ساعت متوالی کار کنند.

سناتور دکتر امیر حکمت در خصوص تمرکز کارگاهها گفت اینکار خوب است ولی‌دولت در تمام این کارگاهها حتی‌الامکان دخالت زیاد نکندولی راهنمائی وارشادخوب است . منظور اینکه طوری عمل نشود که این کارگاهها دچار مشکلاتی بشوند.

سناتور عیسی صدیق: دراینکه باید در کارافرادی که درهر کجا کار میکنند از نظر صحی واجتماعی تمام مراقب و جوانب امر نظارت شود و تحت نظارت قوه حاکمه‌باشد تردیدی نیست ، اما ترس اینجاست که در اثر مداخله‌ای که دولت میکند اگر بارعایت اصولی نباشد موجب‌این میشود که خدای نکرده این صنعت که همیشه باعث افتخار ایران بوده است آسیب ببیند .

از ۲۵۰۰ سال پیش یکی‌ازبزرگترین افتخار ایران فرش بود ولی حالا متاسفانه توجه باین امر نداریم . خواهش من اینست کسانی که‌مامور اجرای این قانون میشوند تنها منظورشان این نباشد که آن‌چیزی که در این لایحه نوشته شده است اجرا کنند. دیگر اینکه منع کار افراد کمتر از ۱۲ سال را فقط‌برای کارگاههای فرش بافی پیش بینی کرده‌اید چرا متوجه تمام کارگاهها و کارخانه‌ها نکردید .

معاون پارلمانی وزارت کار : ضمن‌توضیحاتی گفت‌در کارگاههای غیر قالیبافی کار کردن کمتر از۱۲ سال از بین رفته است.

سناتور مهرانگیز منوچهریان : استثناء کردن کارگاههای‌خانوادگی در این قانون یکی از نقایص بسیار بزرگ این قانون است چون مابچه را در اسیری و استثمار خانواده باقی میگذاریم ومجاز میدانیم .

* **شرکتها تعاونی**

معاون پارلمانی وزارت کار :برای اینکه این مشکل رفع شود یك برنامه‌ای برای صنعت فرش‌در دست اجراست وآن ایجاد شرکتهای تعاونی است‌وطبعاوقتی اینهامتمرکز شدند ،کار بچه‌ها خود بخود ازبین خواهد رفت . یکی‌دیگر متمرکز کردن‌این کارگاهاست که‌اکنون در کرمان بموقع اجرا گذاشته‌شده وکارگاههای متفرق دریك محل متمرکز شدند.

سناتور رضازاده شفق: بهمان‌اندازه که‌حداقل سن کارگر در کارگاههای قالی بافی مهم است بهمان اندازه بهداشت کارگاهها اهمیت دارد ولو اینکه‌سن کارگر از ۱۲ سال بیشتر باشد . آقای معاون وزارت کار در این‌باره توضیح‌دهند .

* **وجود قوانین**

خسروانی وزیر کشور(وزیرسابق کار): پس ازتوضیحات بسیار ، گفت چه‌از نظر بهداشت وچه از نظر محل کار قوانین بسیار وجود دارد . از جمله اینکه نقشه‌محل کار کارگاه‌به‌تصویب وزارت کار برسد وپروانه صادر گردد ومحل کار از نظر بهداشتی بایدمورد تصویب اداره کل کار وزارت کار قرارگیرد .

سناتور صدیق : راجع‌به‌فرش‌هائی که درممالك خارج باماشین بافته میشود آیا دراین خصوص اقدامی شده‌است؟

معاون پارلمانی وزارت‌دارائی: یادداشت کردم که بعدا گزارش بدهم .

* **نمایشگاه فرش**

سناتور مصطفی تجدد : پس از ذکرمقدمه‌ای درخصوص تاریخچه صنعت فرش ایران و موافقت باین لایحه‌اظهار داشت به فرش ایران که احتیاج به تبلیغ ندارد و بخوبی‌میتواند عایدات ارزی عجیبی‌برای کشوربدست بیاورد توجهی نمیشود .هرسال یك نمایشگاهی دراین کشوربوجودمی‌آید ولی‌آیا نمایشگاهی برای‌فرش‌درست کرده‌اند ؟

درترکیه - یوگسلاوی - افغانستان نقش فرش‌ایران‌را تقلیدمیکنندو از روی آن می‌بافند .تمام کارخانجات قالی‌سازی‌دنیانقش‌فرش‌ایران‌را کپی میکنند بدون‌اینکه یك‌قران پول باین مملکت بدهند . درتهران‌ماشین فرش بافی است و اسمش را من‌بوزیر اقتصاد دادم و حالا برای این فرش تبلیغ میکند که‌این‌فرش های‌دستباف بدرد نمیخورد . میگوید از روزیکه این لایحه آمده ۲۵درصد به‌قیمت فرش‌اضافه شده و آقای وزیراقتصاد میگوید انبار های هامبورك - پاریس پراز فرش ایران است !

من‌حاضرم فرش ایران راباقساط پنج‌ساله دردنیا بفروشم ولی‌کیست که جلوبیاید اماهمه‌ساله داد از صادرات میزنند. آن‌موقع که‌مسئولیتی‌داشتم گفتم و حالاهم میگویم : وای‌بحال مملکتی که افتخاراتش عواید گمرکی باشد . در تقلید نقشه های‌فرش‌ایران اگرنیم درهزارهم بایران‌بدهند‌خودش ثروت هنگفتی است ولی کیست که توجه کند .

سناتور پارسا : بزودی‌در شمال پارك فرح‌نمایشگاه بزرك فرش دایر می‌شود .سرانجام این لایحه‌به‌تصویب رسید و بدولت ابلاغ‌شد .

* **عوارض دروازه‌ای**

آنگاه‌لایحه لغو عوارض دروازه‌ای مطرح گردیددراطراف این‌لایحه‌چند تن‌ازسناتورهاصحبت کردندو‌پیشنهاد هائی دادند وسرانجام این لایحه‌برای بررسی شور دوم به‌کمیسیون‌فرستاده شد .

درپایان لایحه تاسیس آموزشگاه اختصاصی مالی وزارت دارائی برای شور اول و لایحه اصلاح مواد ۲و۳ قانون امنیت اجتماعی مطرح گردید که لایحه اخیر پس از مذاکراتی‌به تصویب رسید و برای اجرا بدولت ابلاغ‌شد .

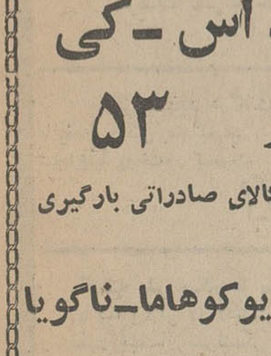

باطلاع کلیه دوستان و آشنایان میرساند که‌نام‌فامیل اینجانب از غلامعلی پناه به توحیدی تغییر یافته است.

خط کشتیرانی میتسوئی او- اس - کی

کشتی «پاناماماروسفر ۵۳

به‌بندر خرمشهروارد ودرضمن‌تخلیه برای بنادر ذیل کالای صادراتی بارگیری خواهد نمود

کاراچی - سنگاپور - هونك‌کنك- کوبه- یوکوهاما- ناگویا

کشتی «آرزوماسان‌مارو» سفر ۷۰

بخرمشهر وارد وتخلیه مینماید

برای کسب اطلاع بیشتر و تامین جا بنمایندگی کل‌درایران

شرکت سهامی

لوانت اکسپرس ترانسپورت (ایران)

خیابان سعدی - شماره ۴۴۷ تلفنهای ۳۰۵۳۱۳ - ۳۰۵۳۱۴ - ۳۰۵۳۱۵

و یا به‌شعبات این شرکت در خرمشهر و تبریز مراجعه فرمائید .

مسابقات مرحله نهائی برای گزینش چهره‌های ملی تیم کشتی آزاد ایران

«سیدعباسی» شگفتی آفرین نخستین شب مسابقات

سیدعباسی - موحد - صحرائی و انوری را از هم‌اکنون در جمع ملی پوشها می‌بینیم

ازساعت چهارو نیم بعدازظهر دیروز مسابقات مرحله نهائی انتخاب تیم ملی کشتی آزاد ایران برای شرکت درمسابقات جهانی آرژانتین که ازتاریخ ۱۲ اسفند در شهر «لاپلاتا» برگزار خواهد شد ، با شرکت ۸۴ کشتی‌گیر در ده‌وزن آغاز گردید و بعداز چهار ساعت و نیم تلاش اولین دوره آن ساعت ۹ شب به‌پایان رسید و از بعدازظهر امروز شرکت کنندگان دور بعد را آغاز خواهند کرد ، رویهم‌باوجود چند رویداد قابل توجه و هیجان - انگیز در دور نخست آن عظمت و شکوهی که درمسابقات اوج‌انتخابی لازم است در این‌شب به نمایش گذارده شد ولی بدون تردید بازگشت چهره‌های بزرگ بفرم دلخواه درجریان‌مسابقات بخصوص در شب‌فینال آنچه‌امیدمیرود بوجود خواهد آورد .

تغییر اوزان کشتی یکنوع دگرگونی نسبی‌در عموم‌وزنها بوجود آورده که بیشتر از همه در وزن ۴۸ و ۸۲ کیلو بچشم میخورد درسایر وزنها باوجود اینکه در آغاز تصور میشد وجود محمد فرهنگدوست قهرمان ملی فرنگی که در کلاس ۷۴ کیلو آزاد شرکت کرده و یا بازگشت معزی‌پور در وزن هفتم شاهد رویداد تازه‌ای در این اوزان باشد ، درحالیکه معزی‌پور بعلت ضربدیدگی از ناحیه گردن روی تشك حاضر نشد و فرهنگدوست دریك شرایط سخت مغلوب بهمنی شرکت‌کننده خراسانی گردید ، مسابقات را بخصوص در این دو وزن به‌شرایط عادی سوق داد ولی درهرحال وجود محمدعلی صحرائی چهره صاحب‌نام مشهد در ۹۰ کیلو بخصوص که در اولین شب در مقابل مشهدی‌آقا خوب جنگید سرنوشت این وزن را از دامنه اختیارات مشهدی‌آقا خارج کرد .

ابوطالب طالبی - اسکندرفیلابی چهره‌های امید وزن سوم و نهم بعلت بیماری در مسابقات حضور ندارند درحالیکه هردوی آنها نامزد پوشیدن‌بیراهن ملی‌می‌باشند، واگر بیادآوریم‌که امیری‌وتهامی- حاج‌کاظمی و عبدالباقر نیز بعلت محرومیت که‌هنوز فدراسیون رسما علت و مدت آنرا اعلام نکرده‌است دراین دوره‌حضور ندارند بخصوص در وزن دوم باید پذیرفت که در پایان این مسابقات چهره ملی پوش را نخواهیم شناخت و اگر طالبی تا فاصله ۱۵روز به آغاز کشتی ها قادر به‌آزمایش خود نباشد بدون تردید باید در صدد مهره دیگری باشیم که دشوار بنظر میرسد در جمع چهره‌های حاضر شایسته‌تر از عبدالباقر وجود داشته باشد بااین شناسائی در حالیکه شناخت نفر برگزیده وزن دهم دشوار نیست ، میدانیم در جمع شش داوطلب این وزن چون گذشته ابوالفضل‌انوری حکومت خواهد کرد به‌دیدار سایر اوزان و بررسی کوتاه روی آنها میپردازیم تا درشب پایان تفسیر کلی داشته باشیم .

* در جستجوی یك امید

در وزن تازه تولد یافته ۴۸ کیلو آنچه درشب نخست‌دیدیم نمایشگر این واقعیت بود که باید سخت در جستجوی یك امید باشیم ،ابراهیم جوادی‌وعلی‌اصغر اسلامی‌مهره‌هائی بودند که در کاپ تفلیس‌آزمایش کردیم جوادی ضمن آنکه دوم شد چیزی ارائه نکرد که جای پای استواری برای او در دیدارهای بزرگ بوجود آورد چه میدانیم‌طول سالهای گذشته شوروی‌و بلغار مدعیانی که در جام تفلیس حضور داشتند در وزنهای سبك شایستگی نشان نداده‌اند ، ولی با اینهمه در نخستین دوره مسابقات مرحله‌نهائی به‌این حقیقت رسیدیم که اسلامی نمی‌تواند چیز تازه‌ای داشته‌باشد و برای آزمایش جوادی باید او را در مقابل داریوش واعظی، سبحان روحی و احیانا احمد یوسفی‌نژاد می‌آزمائیم .

وزن ۴۸ کیلو برای ما ناشناخته ترین وزن تیم ملی است چه‌طول سالیان گذشته‌نسبت به‌آن‌شناسائی نداشته‌ایم ، ازاین‌رو شایدسزاوار باشد در پایان این دور همچنان‌سه چهره‌برتر رابرای آزمایش مجدد در اردو داشته باشیم تا همزمان با آزمایش وزنهائی که نفر برتر آن دراین دور شناخته نخواهند شد مورد مطالعه مجدد قرار دهیم .

اولین کشتی این وزن راسبحان روحی از مازندران باضربه فنی در مقابل محمد مظلوم به‌پایان‌رساند، احمد یوسفی‌نژاد از تبریز بابرتری چشم‌گیر امتیازی جلیل قرینه را مغلوب کرد ، رضازاده ازمازندران باوجود درخشش فراوان چندین‌بار تامرزضربه‌فنی‌پیش‌رفت‌ولی سرانجام با امتیاز بیشتر از «۱۰» مغلوب ابراهیم جوادی شد . حسن‌بیطرفان از قم‌باعلی‌اصغر اسلامی مساوی کرد درحالیکه میتوانست پیروز باشد و اخطاری که در وقت دوم‌به او دادند شاید لازم نبود،چهارمین پیروز این وزن در دور نخست داریوش واعظی بود در مقابل‌پرویز شمس به‌این‌ترتیب در پایان دور نخست سبحان روحی بدون‌امتیاز منفی درصدر قرار دارد در حالیکه جوادی - واعظی و یوسفی‌نژاد هرکدام باسه امتیاز منفی بدوره دوم قدم گذارده‌اند .

● غائبین بزرگ طالبی-عبدالباقر

عدم حضور طالبی و عبدالباقر واقعیت این وزن را در پایان این دوره مسابقات نخواهد شناساند ولی بهرحال درحال حاضر پرویز امدادی و قاسم جعفری شایسته‌تر از سایر چهره‌های حاضر بنظرمی‌آیند ، و اگر بیاد آوریم که قاسم جعفری دررمضان خدر پیروز شد، بیشتر مورد قبول خواهد بود ، بهرحال دراین‌دوره محمودقناویزی استراحت داشت ، پرویز امدادی براحمد جزایری باامتیاز پیروز شد، اسداله رضائی- ناصرنصیری بدون امتیاز مساوی‌شدند ورمضان خدر در مقابل جعفری تسلیم شد .

در وزن سوم باغیبت طالبی - عبدالباقر سخت‌فقیر و تنهی میباشیم

باضربه فنی پیروز شد ، سید عباسی برای تصاحب مدال جهانی دارای آنچنان حصوصیاتی است که بدون تردید در سالهای‌آینده نظیر او نخواهیم داشت ، تنهاباید با اعتماد بیشتر ، اندیشه روشن‌تر و آگاهانه با هر حریفی هر قدر نقش گرفت نخست با یك فن یکدست و یك پا حریف را خاك کرد بعد بامایه‌فتیله‌پیچ به یك خاك دیگر توفیق یافت و باحساب ۳-۷ در پایان وقت دوم پیش‌افتاد، ولی این پیروزی عطش او را فرو ننشاند ، در وقت سوم از حریف زیر گرفت ، آسان خاکش کردو بافتیله‌پیچ نزدیك به یك دقیقه‌او را درپل نگاهداشت تا سرانجام

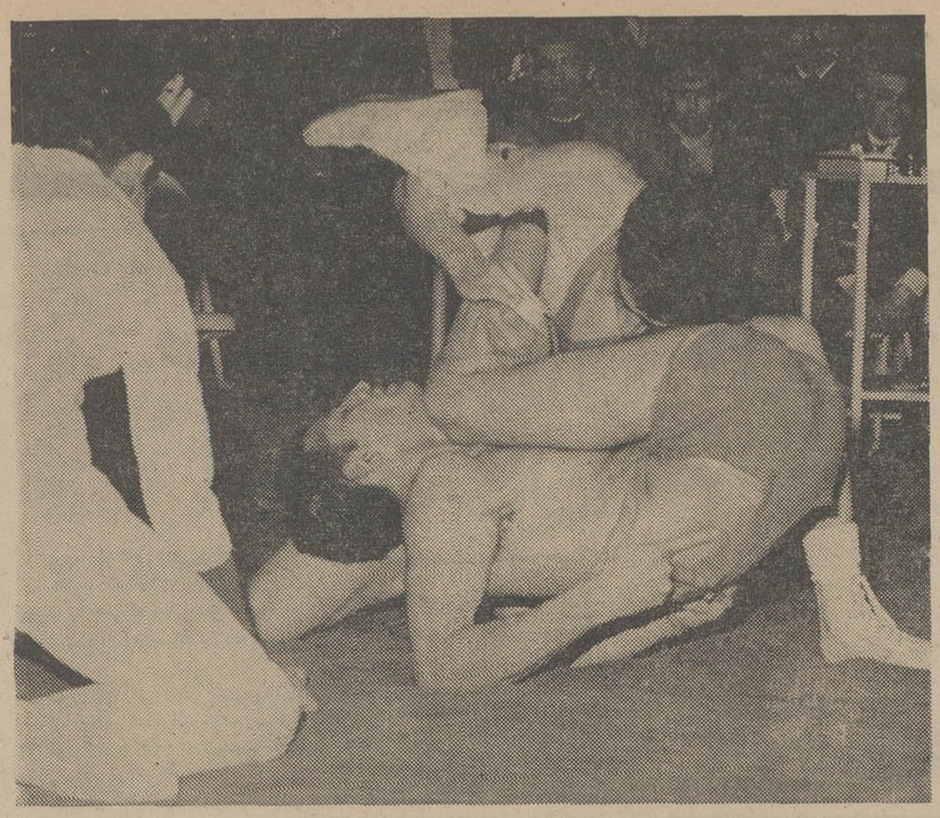

شمس‌الدین سید عباسی درمقابل اقتداری بعد از اینکه سه امتیاز از دست داد ، تلاشی خستگی ناپذیر آغاز کرد تاآنجاکه‌سرانجام بعداز بدست آوردن ۱۲ امتیازحریف‌را با ضربه فنی مغلوب کرد .

ورزش

● گره‌کور در وزن دوم

در وزن دوم‌وجود محمد قربانی- اکبر حیدری - اکبر قربانی ومحمد اسدی یکنوع تردید برای‌شناخت چهره‌برتر بوجود آورده است‌ضمن آنکه گروهی به محمد قربانی بیشتر امید دارند ، دیدار اکبر حیدری‌و محمداسدی بدون ردوبدل شدن امتیاز با «۲٫۵» امتیاز منفی برای هرکدام مساوی‌به پایان‌رسید ولی درگذشته نیزدر همه حال‌نتیجه دیدار ایندو که باخصوصیات یکدیگر سخت آشنا هستند همین نتیجه را داشته است .

اکبر قربانی - مصطفی ندیری را چندبار تامرز ضربه فنی پیش برد ولی سرانجام با امتیاز فراوان پیروز شد ، واین نیم امتیاز منفی‌به حساب او گذارد که کمترین‌امتیاز منفی در پایان کشتی های مرحله اول در وزن دوم بود، محمدباقری نیز برسیفی عموزاده پیروز شددر حالیکه آخرین کشتی این وزن را محمد قاسمی با محمدعلی‌حسن‌زاده مساوی کرد .

عبدالباقر - حاج کاظمی - تنهامی‌و امیری چهره‌های محروم مسابقات

● سید عباسی ستاره بزرگ مسابقات

تنها دیدار هیجان انگیزی که نشانه‌ای از غرور گذشته شیهای فراموش نشدنی مسابقات انتخابی تیم ملی درگذشته بود به‌لطف چهره‌ای جوان واستوار که درخشش او را در مکزیکو جشن گرفتیم بوجود آمد و باردیگر حاضرین‌در استادیوم در مقابل قدرت تحرك و انعطاف پذیری او تریبونها رابلرزه آوردند شمس‌الدین سیدعباسی‌که گروهی پیش‌از مسابقات مکزیکو او را نمی‌خواستند باور کنند و میکوشیدند از دیدار المپیك محرومش نمایند دراین شب‌معجزه آفرین میدان بود ، او در مقابل مصطفی اقتداری‌چهره شناخته‌شده و پرتوان این وزن شب گذشته نمایشی از جسارت و قدرت ارائه کرد ، ابتدا در کمال بی‌تفاوتی با حریف سرشاخ شد و چون بیدار کشتی نمیگرفت‌در اواخر دقیقه‌دوم وقت اول اقتداری در یك‌غافلگیری سخت او را بافن «توحلق» به پل کشید ، و در حالتی که بیشتربیك معجزه شباهت داشت از این دام گریخت ، وقت اول ۳-۰ سود اقتداری به پایان رسید ولی‌ازآغاز وقت دوم همه چیز روی چهره‌مرد شماره یك زمان حال وزن چهارم معمولی وناتوان روبرو شودوبیشتر از آنکه در فکر زیبائی کشتی‌ها باشد به رویدادهای‌آن توجه‌داشته باشد ،بعداز او به ترتیب مشهدی از طبرستانی با امتیاز برد، محمود دهدشت‌باضربه‌فنی وثوقی‌راشکست داد. حبیب‌اله غفاری‌با امتیازمغلوب حاج احمدی شد ،محمد رضانوائی احمد شجری را مغلوب کرد ،و محمد مقدم استراحت داشت.

* موحد همچنان امیدبزرك

در وزن ۶۸ کیلو باوجودحضور نهائی در وزن ۷۴ کیلو شاهدرویداد های تازه باشد ، مومنی باوجود بهمنی ، مخدور ، عباسی و فرهنك دوست که در مقابل بهمنی باناکامی روبرو شد همچنان امید این وزن میباشد ، در حالیکه ذاکری - عقیلی - یعقوبی نامزدهای عنوان وزن ۸۲ کیلو میباشند ، در وزن هشتم پیروزی صحرائی بر مشهدی آقا گذرنامه این چهره پر توان مشهدی برای ورود به‌تیم ملی می‌باشد ، درصد کیلو غیبت فیلابی اجازه نخواهد داد نفر برتر این وزن را با پایان این دوره مسابقات بشناسیم و سرانجام در وزن دهم حکومت انوری همچنان که درآغاز بررسی کردیم بدون تردید است به هرحال نتایج وزنهای ششم تا دهم در دور نخست به این شرح می - باشد .

۷۴ کیلو : مومنی با امتیاز بر حاجیلو پیروز شد، درحالیکه‌مخدور و بهمنی نیز در مقابل خدا داد و فرهنگدوست بهمین نتیجه‌رسیدند عباسی با امیرزاده مساوی کرد و معینی بر بهرامی با امتیاز پیروز شد .

۸۲ کیلو : در این وزن غیبت سنبیلی و معزی پور یعقوبی‌و عقیلی

* وزنهای سنگین

در جمع ۵ وزن سنگین یعنی از ۷۴ کیلو به بالا باوجود اینکه چند چهره‌قابل بحث درهروزن‌وجود دارد ، شناخت چهره های برتر چندان دشوار نیست ، مگر این که دیدار های مرحله

د راولین شب مسابقات ، دیدارها در سطحی دلپذیر نبود

را باضربه فنی پیروز کرد ، و ذاکری - بیات - خرمی به ترتیب با امتیاز برجمال - بابائی و بلندی پیروز شدند در حالیکه میرزائی استراحت داشت .

در ۹۰ کیلو صحرائی -جفاکش- ابریشمی و فلاحی با امتیاز روزبهانی -ریاحی- باج خواه و مشهدی آقا را مغلوب کردند ،

داود ایوب در مقابل میرزاپور در صد کیلو بدون رد و بدل شدن امتیاز مساوی شد و افشار غفاریان را با ضربه فنی مغلوب کرد .

در وزن دهم رحیمی و انوری با ضربه فنی بر اصفهانی و اسحق نژاد پیروز شدند و عباسی با امتیاز مغلوب اعتمادی گردید ، با این نتایج دوره دوم مسابقات ازبعد از ظهر امروز برگزار خواهد شدو در پایان این دور سرنوشت وزنها را روشن تر خواهیم دید .

* نیویورك (آمریکا)

صبح امروز وارچسلاوسکا قهرمان مشهور تیم ملی ژیمناستیك چکسلواکی و برنده چهارمدال طلای‌المپیك حین ورودبه‌فرودگاه نیویورك فاش کرد که در ماه جولای آینده مادر خواهد شد . وی پس از پایان بازیهای المپیك با یك دونده از تیم ملی چکسلواکی ژوزف اداویل ازدواج کرد ودر مصاحبه با خبرنگاران‌امریکائی حین‌ورود به نیویورك گفت :

-اگر فرزندم دختر باشد در ژیمناستیك و اگر پسر باشد در دو ومیدانی او رایك قهرمان خواهیم ساخت .

● بارسلون (اسپانیا)

در مسابقه‌یك چهارم‌نهائی جام حذفی فوتبال باشگاه های اروپا،تیم فوتبال‌بارسلون از اسپانیا دربازی رفت خود ۲-۳ برتیم لین از نروژپیروز شد.در وقت اول تیم بارسلون ۰-۲ پیروز بود .

تسلیت

سرکار سرهنك فرامرز ناوی

باکمال تاسف مصیبت وارده‌را تسلیت عرض نموده سلامتی بازماندگان را از خداوند متعال‌مسئلت مینماید .

سرهنك ۳محمدسجادی و بانو

دوست عزیز آقای حاج‌محمدتقی جهاندیده

در غم درگذشت جوان ناکام شاهرخ جهانگرد باشما وپدر داغدیده‌اش شریك هستیم .

سرهنك نصراله خسروی - عزیزاله مشك‌گو

آ_۳۵۳۸۹

باتاثر شدید درگذشت ناگهانی پزشك جوان‌و عالیقدر دکتر عبدالحمید شجاع‌نیا را بخانواده‌های شجاع‌نیا ووخضور تسلیت میگوییم .

دکترسیدحسین میرحسینی

آ_۳۵۳۹۷

کمیته ملی پیکار با بیسوادی استان‌مازندران

باکمال‌تاثر درگذشت شادروان غلامعلی گلبادی راحضور تیمسار سرلشگر گلبادی معاونت محترم مدیریت عامل کمیته ملی پیکار جهانی‌بابیسوادی‌تسلیت میگوید .

دبیر کمیته ملی پیکار بابیسوادی استان مازندران

آ_۱۷۰۰۴۶ **عبدالعالی‌داودی**

باکمال تاسف مصیبت وارده را حضور سرکار علیه بانو طباطبائی شهاب و همچنین بانو مهین‌فیلسوف تسلیت عرض نموده بقای عمر آن خانواده محترم رااز ایزد متعال مسئلت دارد .

کرمانشاه - اسداله مهدوی و بانو

آ_۷۰۰۰۸

درگذشت نابهنگام دوست و همکار عزیز وارجمند شادروان دکتر عبدالحمید شجاع‌نیا ماراسخت‌اندوهگین ساخت این مصیبت را باتاسف وتاثر فراوان به بازماندگان آن مرحوم تسلیت میگوئیم .

آبادان - دکتر مزدا ، دکترشیرازی ، دکتردرویش دکتر راسخی

آ_۷۰۰۸۶

سرکارعلیه‌خانم شوکت ملك‌جهانبانی

نماینده محترم مجلس‌شورایملی و جناب‌آقای‌جهانبانی

بدینوسیله مراتب تاسف وتاثر قلبی خود را به حضورتان تقدیم میداریم .

افشار ، سینا ، کیهانی ، فرهمند ، کاظمیان ، مهین غیاث ، مهرانگیزغیاثوند

آ_۳۵۴۶۱

شیرمرد ارجمند جناب آقای دکتر اسمعیل اردلان ریاست محترم منطقه ۳۵۴ الف لاینزبین‌المللی‌ایران

سازمان شیرزنان لاینز تجریش مصیبت وارده رابه‌آنجناب و خانواده محترم اردلان صمیمانه تسلیت عرض مینماید .

رئیس سازمان شیرزنان تجریش - همافرریشار

آ_۳۵۴۳۱

کانون پزشکان و دندانپزشکان و داروسازان شرکت ملی نفت‌ایران - آبادان

بانهایت تاثر و تاسف درگذشت ناگهانی‌شادروان دکتر عبدالحمید شجاع‌نیا را به همسر و بازماندگان آن مرحوم صمیمانه تسلیت عرض مینماید .

آ_۷۰۰۸۴

رامین ومینای عزیز

باندوه فراوان مصیبت وارده را بشما و خانواده محترم گوهریان تسلیت عرض میکنیم .

آ_۷۰۰۸۸ **مهین و فرهاد مشار**

کارکنان اداره کل طرحها و بررسی‌های وزارت فرهنك و هنر

بانهایت تاسف مصیبت وارده را به‌همکار عزیز آقای ناصر عناصری رئیس اداره بودجه‌تسلیت‌میگویند و بدینوسیله سلامت بازماندگان فقیدسعید رااز درگاه ایزد متعال مسئلت دارند .

آ_۷۰۱۰۲

دوستان عزیزم آقایان علی‌و محمد و اصغرخسروشاهی

درگذشت پدر بزرگوارتان را بشما و خانـدان محترم تسلیت عرض می‌نمایم .

اهواز - سروان‌خدابناه

آ_۷۰۱۰۴

سرکار سرگرد حسن ملك‌معزی

از سوی خود و کلیه افسران و درجه‌داران‌مصیبت وارده را به‌آن فرماندهی و خانواده جلیل‌تسلیت‌عرض نموده سلامتی و بقاء خانواده گرامی رااز خداوند متعال مسئلت دارم .

اهواز - سروان‌رهبر

آ_۷۰۱۰۶

همکار عزیز آقای حاج محمدتقی جهاندیده

کارمندان اداری موسسه اعتباری دانشگاه‌درگذشت جوان ناکام شاهرخ جهانگردرابشما و پدرداغدیده‌اش صمیمانه تسلیت میگویند .

از طرف کارمندان موسسه اعتباری‌دانشگاه-جوادخرمی

آ_۳۵۴۷۱

همکار عزیز آقای حاج‌محمدتقی جهاندیده

درگذشت ناگوار جوان ناکام شاهرخ‌جهانگرد رابه‌آن دوست عزیز و پدر و مادرداغدیده‌اش‌صمیمانه تسلیت میگوییم .

حسین‌قاسمی

آ_۳۵۴۷۳

سرکارعلیه‌خانم شوکت ملك‌جهانبانی

نماینده محترم مجلس‌شورایملی و جناب‌آقای‌جهانبانی

بدینوسیله تاسف و همدردی خودرا بمناسبت مصیبت وارده ابراز نموده بقای خاندان معظم و محترم رااز درگاه احدیت خواستاریم .

میرزا ، شفقی،حامدی،شمسیان ، گرامی،فرخنده‌کیش

آ_۳۵۴۶۳

سرکارعلیه‌خانم شوکت ملك‌جهانبانی

نماینده محترم مجلس شورایملی

متمنی است مراتب تاسف مارا بمناسبت مصیبت وارده بپذیرید بقاء آن خاندان معظم را از درگاه ایزد متعال خواستاریم .

مشتاقی - سرباز - تهرانی - ناهید - حقیقی

آ_۳۵۴۶۵

سرکارعلیه‌خانم شوکت ملك‌جهانبانی

نماینده محترم مجلس‌شورایملی و جناب‌آقای‌جهانبانی

اندوه فراوان مارا بعلت مصیبت وارده بپذیرید بقاء خاندان معظم رااز درگاه خداوند خواستاریم .

برجیکیان ، اورشان ، مویدی ، توسلی ، حافظی

آ_۳۵۴۵۹

سرکارعلیه‌خانم شوکت ملك‌جهانبانی

نماینده محترم مجلس‌شورایملی و جناب‌آقای‌جهانبانی

باکمال تاسف حادثه تاسف‌انگیز را تسلیت عرض نموده بقای خاندان معظم را از خداوند خواستاریم

مقدم ، فرجام ، قیصریه ، مقدسیان ، شیرازیان، همدست‌پور

آ_۳۵۴۶۷

مصیبت وارده را به‌همکار محترم آقای ناصر عناصری رئیس اداره بودجه تسلیت می‌گوید .

اداره تشکیلات و روش‌های وزارت‌فرهنك‌وهنر

آ_۷۰۰۹۴

درگذشت آقای علی عناصری پدر گرامی‌همکاران ارجمند آقایان ناصر ، نادر ، صابر وجابر عناصری را بخانواده محترم عناصری صمیمانه تسلیت می‌گویند.

اداره اطلاعات و روابط عمومی وزارت‌فرهنك وهنر

آ_۷۰۰۹۲

شیرمرد گرام جناب آقای دکتر اسمعیل‌اردلان ریاست محترم منطقه ۳۵۴ الف باشگاههای لاینز بین‌المللی ایران

باشگاه لاینز تجریش درگذشت اخوی گرامتان را که باعث تاثر و تاسف‌فراوان‌شیرمردان این‌باشگاه گردید صمیمانه به‌آنجناب و خانواده محترم اردلان تسلیت عرض مینماید .

نایب‌رئیس اول باشگاه لاینز تجریش -نادرریشار

آ_۳۵۴۲۹

جناب آقای مهندس ابراهیم گوهریان دوست و همکار عزیز

مصیبت وارده را تسلیت عرض نموده سلامتی‌و بقاء سایر افراد فامیل محترم را از خداوند متعال خواستار است .

مهندس مهدی اسمعیل‌زاده ، مهندس احمدعلی اشتری ، مهندس کاظم فرح

آ_۳۵۵۰۵

همکار محترم جناب آقای دکتر سلطانی

باکمال تاسف مصیبت وارده را از طرف خود و کارمندان داروخانه‌های بیمارستان بهلوی‌تسلیت‌عرض مینماید .

دکترلکستانی

آ_۳۵۶۰۱

جناب آقای مهندس ابراهیم گوهریان

بانهایت تاثروتاسف مصیبت وارده را به‌سرکار و خانواده محترم گوهریان تسلیت عرض می‌نمایم .

آ_۳۵۶۰۳ **مهدی ساطحی**

آقای علی‌فیروزبخت وسرکار سرهنك جوادفیروزبخت

مصیبت وارده را به‌آن دوستان عزیز و خانواده محترم تسلیت عرض میکنم .

آ_۳۵۴۹۷ **مسعود ادیب**

سرکار سرهنك نویدی

در مصیبت وارده شریك و بسرکار و عموم بازماندگان آن شادروان از سوی خود و همکاران صمیمانه تسلیت میگوییم .

دریاسالار فرج‌اله رسائی

آ_۷۰۲۰۲

سرکار ستوان یکم اسمعیل مومنی

در مصیبت وارده شریك و بسرکار و عموم بازماندگان آن شادروان از سوی خود و همکاران صمیمانه تسلیت میگوییم .

دریاسالار فرج‌اله رسائی

آ_۷۰۲۰۲

روشن‌عزیز

خودرا در غم توشریك دانسته و مصیبت وارده رابتو تسلیت میگوییم .

آ_۳۵۵۱۰ **مژگان کیا**

دوست ارجمند جناب آقای ناصر عناصری

بانهایت تاسف مصیبت وارده را به‌آنجناب واخوان گرام آقایان نـادر - صابر - جابـر عناصری تسلیت عرض نموده وبقای عمر بازماندگان را از خداوندمتعال مسئلت مینماید .

آ_۳۵۵۱۷ **منصورآزادی**

استادارجمندم جناب آقای دکتر اسمعیل اردلان

مصیبت وارده را به‌آنجناب و خانواده محترم‌تسلیت میگوییم .

آ_۷۰۲۰۰ **دکتر امین‌کیوانفر**

خبرهای روز

دعوت به‌ناهار

امروز پانزدهم بهمن ۴۷ بشکرانه سلامت‌شاهنشاه آریامهر در قریه شاهدشت کرج ازطرف علیاحضرت ملکه‌پهلوی دوهزار نفر به ناهار دعوت شدند.

مذاکرات ایران و عراق ادامه دارد

مذاکرات مقامات ایران و عراق برای بررسی مشکلات‌موجود مرزی‌دو کشور ودیگر مسائل در روابط‌ایران و عراق که از روز شنبه در بغداد آغاز شده است همچنان ادامه دارد. مقامات ایران و عراق در کمیسیون های مختلف این مشکلات رابررسی میکنند.

اعضاء هیئت نمایندگی ایران بریاست آقای عباس خلعتبری معاون سیاسی‌وزارت خارجه‌دیروز درصیافت ناهاری که از طرف معاون سیاسی وزارت خارجه عراق ترتیب یافته‌بود شرکت کردند.

در تئاتر نصر

ساعت ۷٫۵ بعد از ظهر دیروز والاحضرت شاهپور غلامرضا پهلوی‌به تئاتر نصر (تماشاخانه تهران) رفته و برنامه واریته‌ئی‌که شامل یك‌نمایش کمدی‌انتقادی بنام‌مستاجرو چندنمایش هنری بود ملاحظه نمودند.

تلگرام تبریك شاهنشاه به فرماندار کل سیلان

شاهنشاه آریامهر طی تلگرامی که به عنوان فرماندار کل سیلان مخابره فرمودند سالروز استقلال این کشور را تبریك گفتند متن تلگرام باین شرح است.

حضرت ویلیام دگویالاوا، فرماندار کل سیلان کلمبو ـ با کمال خوشوقتی بمناسبت سالروزاستقلال سیلان شاه‌باشهای صمیمانه خویش همراه با بهترین آرزو های خودرا برای تندرستی وشادکامی شخص آنحضرت ونیك بختی ملت‌سیلان ابراز میدارم.

محمدرضاپهلوی

ملاقات مدیرعامل‌شرکت‌نفت بانخست‌وزیر مراکش

آقای دکتر اقبال رئیس هیئت مدیره و مدیر عامل شرکت ملی نفت‌ایران که‌بمراکش‌سفر کرده‌است دیروز با نخست‌وزیر ووزیر خارجه آنکشور ملاقات نمود و مذاکراتی پیرامون توسعه مناسبات نفتی بین دو کشور انجام داد.

صبح امروز نیز آقای دکتراقبال با وزیر تجارت و صنایع و معادن و رئیس شرکت‌صنایع‌فسفات مراکش ملاقات و گفتگو نمود.

ضیافت ناهار وزیر خارجه

عکس‌بالا سناتور مصطفی تجددگرم صحبت با آقای زاهدی وزیر خارجه در خلال این‌ضیافت میباشد.

ظهر دیروزاعضای کمیسیونهای بودجه ـ کشور و دادگستری مجلس شورایملی و اعضای کمیسیونهای‌کشور و دارائی مجلس سنا میهمان آقای اردشیر زاهدی وزیر خارجه بودند.

مدعوین ابتدااز نمایشگاه عکسهای مسافرت شاهنشاه آریامهر و علیاحضرت فرح شهبانوی ایران به‌کشور های: هند، اتیوپی، عربستان سعودی و کویت که در مدخل سالن های وزارت خارجه ترتیب داده شده بود دیدن نمودند. در ضیافت ناهار وزیرخارجه‌فیلم‌مسافرت اعلیحضرتین به کشور های تایلند و هند بمعرض نمایش گذارده شدکه فوق‌العاده مورد توجه مدعوین قرار گرفت.

اضافه‌حقوق پرستاران

کلیه پرستاران دانشگاهی وغیر دانشگاهی از اول فروردین ماه ۴۸ از حقوق و مزایای بیشتری استفاده می کنند.

این امر باتوجه به اشل جدید حقوقی پرستاران صورت می‌گیرد و براساس آن با تامین ۴۰ میلیون ریال اعتبار درسال ماهیانه ۵ هزار ریال بحقوق پرستاران‌اضافه میشود.

در حال حاضر در حدود ۷ هزار پرستار در بیمارستانهای وابسته به وزارت بهداری‌و دانشگاهها مشغول خدمت هستند و با استفاده از اشل جدید حقوقی پایه حقوقی آنان از ۷هزار ریال‌به۱۲ هزار ریال‌افزایش خواهد یافت.

تغییر برنامه تلویزیون ملی

ساعت ۹ونیم بعداز ظهر امروز بجای زنگوله‌ها برنامه مخصوص موسیقی ایرانی ضبط شده در کاخ گلستان‌باشرکت‌خوانندگان‌معروف پخش خواهد شد.

دعوت صلیب سرخ از سناتور متین‌دفتری

کمیته بین‌المللی صلیب سرخ از ۲۴ فوریه تا اول مارس آینده‌برای تجدیدنظر در قوانین بین‌المللی «حمایت از ساکنان‌غیر نظامی در زمان جنك» در ژنو تشکیل خواهد شد.

صلیب سرخ‌از این نگران است که‌این‌قوانین‌بیش از شصت سال قبل در کنفرانس صلح لاهه درسال ۱۹۰۷ تنظیم گردیده و با وضع کنونی جهان‌وسلاحهای‌مخرب‌عصر حاضرقابل انطباق نیست. جنك های ویتنام، نیجریه وخاورمیانه‌بر نگرانی صلیب سرخ افزوده‌است کمیته مذکوراز سناتور متین‌دفتری دعوت کرده‌است که در مجلس مشاوره‌ای دستور کار کنفرانس صلیب سرخ شرکت کند.

این نگرانی در کنفرانس حقوق بشر در تهران بدنبال اعزام‌یکی از کارشناسان صلیب سرخ و ملاقات وی باسناتور متین‌دفتری مطرح گردید.

نهمین خانم مدیر کل

خانم تاج زمان دانش مشاور عالی شهربانی کل کشور در امور زندانها باحفظ سمت بسمت مدیر کل اداره حقوقی وزارت آموزش و پرورش منصوب شد. باین ترتیب نهمین خانم مدیر کل مشغول کار گردید. قبلا ۸ خانم بمدیر کلی رسیده‌اند.

انتصابات جدیددادگستری

این انتصابات امروز در وزارت دادگستری بعمل آمد:

آقای محمد کاریابی بسمت‌مستشاری دادگاه استان مرکز ـ آقای حبیب‌الدینی‌صدردادستان شهرستان‌زنجان، بدادستانی شهرستان رشت ـ آقای محسن انوری پور دادرس بریاست شعبه ۱۶ دادگاه شهرستان تهران‌ـ آقای صالح هدایت نسب بریاست شعبه دوازده دادگاه شهرستان‌تهران.

پیش‌بینی هوا

هوای استان آذربایجان قسمتی ابری، هوای کرانه های دریای مازندران قسمتی ابری خواهد بود، هوای تهران و بقیه نقاط صاف تا کمی ابری، در بعضی نقاط غبارآلود خواهد بود. ضمنا حداکثر درجه حرارت تهران نسبت بروز گذشته ۱ درجه گرمتر خواهد شد،

گرمترین نقطه در ۲۴ ساعت گذشته چاه‌بهار با حداکثر ۳۵ وحداقل ۱درجه زیر صفر، سرد ترین نقطه همدان باحداکثر ۱۰ درجه زیر صفر،و حداقل ۳۰درجه زیر صفر بوده است.

نیایش‌وشکرگزاری ۱۵ بهمن

مردم در مساجد و مدارس برای سلامت شاهنشاه دعاکردند

امروزمصادف باسالروز ۱۵بهمن ورفع‌خطر از وجودشاهنشاه‌آریامهر است وبهمین مناسبت دیشب از طرف طبقات مختلف مردم مراسم دعاوشکرگزاری در مساجد وتکایا برگزار گردید امشب نیز بهمین مناسبت مراسمی برپا میگردد.

*** در دانشگاه تهران**

صبح امروز دانشگاه تهران‌به شکرانه رفع خطر ازوجود شاهنشاه آریامهر در پانزدهم بهمن سال ۱۳۲۷ مراسم دعا برپا نمود. در این‌مراسم آقای پرفسور رضارئیس دانشگاه تهران آقای دکتر باهری معاون وزارت دربار شاهنشاهی و سرپرستان دانشکده ها و اساتید دانشگاه ونمایندگان دانشجویان درمسجد دانشگاه اجتماع نمودند و شکرگزاری کردند ابتدا چندقطعه شعر مذهبی خوانده شد و سپس بوسیله استاد سنگلجی مراسم دعا ونیایش بعمل آمد.

آنگاه کلیه مدعوین‌روانه محوطه‌ای که پیکره شاهنشاه آریامهر قرار دارد شدند در این محل آقای‌محمد حسین‌موید‌الدین‌دانشجوی‌دانشکده حقوق‌به‌نمایندگی از طرف دانش‌جویان دانشگاه تهران مطالبی پیرامون اهمیت‌این روز ایرادنمودو ضمن‌آن از خدمات رضا شاه‌کبیر بنیان‌گزار دانشگاه تهران قدردانی کرد ودرباره انقلاب آموزشی نیز مطالبی‌اظهار داشت ودرهمین‌مراسم از عنایات شاهنشاه آریامهر بدانشگاه تهران‌نیز سپاسگزاری شد آنگاه نمایندگان دانشجویان دانشکده های مختلف سبدهای گل دانشکده های‌خودرا نثار پیکره شاهنشاه آریامهرنمودند سپس‌این عده‌درآرامگاه‌اعلیحضرت رضاشاه کبیر حضور یافتند و تاج گل‌هائی نثار آرامگاه بنیان گزار دانشگاه تهران نمودند و نسبت به روح سردار بزرك ادای احترام نمودند.

ازجمله مراسمی که امروزبرگزار شد این‌بود که بیماران بیمارستان های وابسته بدانشکده پزشکی دانشگاه تهران با برنامه غذائی مخصوص پذیرائی شدند.

در کلیه دانشگاه ها و مدارس عالیه تهران طی دیشب و امروز مراسم شکرگزاری و نیایش‌بعمل آمد.

بعضی از دانشگاه ها و مدارس عالیه از جمله‌دانشگاه تهران‌بهمین مناسبت کلاس های درس خود را تعطیل نموده بودند.

*** در مسجد شاه**

دیروز از طرف‌کانون متولیان موقوفات استان مرکزی مراسم نیایشی درمسجدشاه‌پایتخت‌برگزار شد. دراین مراسم که از ساعت چهاربعدازظهر آغاز گردید رئیس مجلس شورایملی ـ وزیرداد گستری رئیس دفتر مخصوص شاهنشاه آریامهر ـ سرپرست‌سازمان اوقاف کشور ـ جمعی از سناتور ها و نمایندگان مجلس شورایملی و روحانیون و نمایندگان طبقات مختلف مردم شرکت‌داشتند.

رئیس هیئت‌مدیره کانون‌متولیان موقوفات استان‌مرکزی در آغازاین مراسم در باره حادثه پانزدهم بهمن ماه ۱۳۲۷ سخنانی‌بیان کردو آنگاه برای سلامت شاهنشاه آریامهر دعاونیایش‌بعمل آمد. این مراسم ساعت‌شش بعدازظهر بپایان رسید.

● در وزارت کشاورزی

معاونان، مدیران کل و روسا و کارمندان وزارت کشاورزی صبح امروز درسالن‌اجتماعات این‌وزارت‌خانه اجتماع کردند وبرای‌سلامت شاهنشاه آریامهر دعانمودند.

دراین جلسه آقای دکتر افتخار زاده ضمن سخنانی، نقش شاهنشاه را در رهبری ایران‌وصلح جهان تشریح کرد.

● دروزارت‌اصلاحات ارضی

وزارت اصلاحات ارضی و تعاون روستائی و موسسات تابعه آن‌نیز بهمین مناسبت‌درجلسه‌ای ازسلامت شاهنشاه آریامهر شکر گزاری کردند وآقای دکتر مهاجرانی‌ناطق این جلسه بود.

*** در حزب ایران‌نوین**

بعدازظهر امروز طی مراسمی که در سالن اجتماعات‌ساختمان‌مرکزی حزب ایران‌نوین برگزار می شود بشکرانه نجات شاهنشاه آریامهر از سوء قصدشوم پانزدهم بهمن نیایش انجام میشود.

*** کارگران**

بعدازظهر دیروز کارگران و نمایندگان سندیکا های کارگری، در خانه کارگر حضور یافتندوبرای سلامت‌شاهنشاه دعاکردند.

*** در تولیدات کشاورزی**

صبح امروز مراسم نیایش و شکرگزاری در سازمان های غله، چای، قندو شکر، گوشت کشور، شرکت دخانیات ایران و فروشگاه فردوسی وابسته بوزارت تولیدات کشاورزی و مواد مصرفی باحضور مدیران کل‌وکارمندان وکارگران این سازمان ها برگزار گردید.

*** در حزب مردم**

ساعت ۵بعداز ظهر امروز بمناسبت سالروز ۱۵ بهمن مراسم نیایش و شکرگزاری‌درمحل حزب‌مردم برگزار میگردد و دبیر کل و هیئت اجرائی‌و اعضای این‌حزب دراین مراسم‌شرکت میکنند.

*** در کارخانه شیرپاستوریزه**

مراسم نیایش و شکرگزاری کارگنان کارخانه شیرپاستوریزه تهران‌در محل باشگاه کارخانه برگزار گردید.

دراین مراسم مهندس زاهدی مدیر عامل و کارکنان کارخانه مذکور حضور داشتند.

*** بانك کشاورزی**

رئیس کل بانك کشاورزی و هیئت عامل وروسا و کارمندان‌بانك کشاورزی ایران‌در اجتماعی که‌در سالن بانك تشکیل گردید شرکت وبه مناسبت رفع خطر از وجود شاهنشاه آریامهر مراسم‌شکرگزاری انجام دادند. دراین مراسم آقای گیلانی واعظ نیز شرکت‌داشت.

*** در مدارس**

امروزدردبستان جلوه دانش‌تهران پارس مراسم نیایش بدرگاه خداوند برای‌سلامت شاهنشاه‌آریامهر برگزار شد که درآن دانش‌آموزان ومربیان آنها شرکت داشتند. خانم‌شایسته غنی زاده مدیردبستان مزبورسخنرانی جالبی ایراد کرد و آئین نیایش در میان ابراز احساسات شدید دانش آموزان نسبت به شاهنشاه به‌پایان رسید.

نظیر این مراسم در تمام‌آموزشگاه‌ها برگزار گردید.

*** وزارت راه**

امروز وزیر راه وکار کنان راه‌آهن ووزارت راه در مراسم نیایش چندین هزار نفری‌شرکت کردند دراین مراسم کارگران‌و مسئولان ضمن بحث در بارمواقعه پانزدهم بهمن مراسم نیایش‌بجای آوردند.

*** برق تهران**

از طرف کارکنان و کارگران شرکت‌برق منطقه‌ای تهران و شرکت‌واحد اتوبوسرانی امروز مراسم نیایش برگزار شدو دراین مراسم مدیرعامل برقو نمایندگان کارگران شرکت کردند.

● در مسجد صاحب‌الزمان

بهمین مناسبت در مسجدصاحب‌الزمان مراسم شکرگزاری برای سلامت شاهنشاه انجام شد.

● در انجمن همکاری

بنا بدعوت انجمن همکاری خانه و مدرسه و مدیره دبستان شوریده شیرازی‌مراسم نیایشی‌در محل‌دبستان برگزار شد که‌طی آن خانم رودباری مدیره و آقای حسن‌زاده رئیس انجمن پیرامون نقش شاهنشاه آریامهر و رهبری های خردمندانه معظم‌له سخن گفتند.

***در گمرك**

بمناسبت سالروز ۱۵ بهمن و رفع خطر از شاهنشاه آریامهر مراسم نیایش در گمرك تهران‌انجام شد ودر آن کارکنان گمرك مرکز شرکت داشتند.

صبح امروز در وزارت کشورنیز مراسم شکرگزاری برپا بود که در آن وزیر کشور معاونین و کارکنان این وزارتخانه شرکت داشتند.

*** در وزارت کار**

بمناسبت سالروز رفع خطر از وجود شاهنشاه آریامهر آقای عبدالمجید مجیدی وزیر کار وامور اجتماعی باتفاق معاونان، اعضای هیئت مدیره و مدیر عامل سازمان بیمه های اجتماعی و مدیران کل و روسای ادارات و کارکنان این وزارتخانه در مراسم نیایش شرکت کرد وپس از ایراد مطالبی وسیله یکی ازروسا دستجمعی برای‌سلامت شاهنشاه آریامهر دعا کردند.

*** در دانشگاه ملی**

بدستور پرفسور پویان رئیس دانشگاه ملی ایران امروز بمناسبت روز شکرگزاری رفع خطر ازوجود مقدس شاهنشاه آریامهر در بین بیماران بیمارستانهای وابسته به دانشکده پزشکی دانشگاه ملی شیرینی و هدایائی توزیع گردید وازطرف مسئولان‌دانشگاه ازبیماران عیادت شد.

● د ردانشسرایعالی

امروز بمناسبت رفع خطر از وجود شاهنشاه آریامهر مراسم نیایش درسالن ۱۷دی دانشسرایعالی باحضور استادان و کارکنان و دانشجویان دانشسرایعالی‌بعمل‌آمد.

تشدید بحران در خاورمیانه عربی

بیروت ـ خبرگزاری ها ـ همزمان با موافقت دولت پرزیدنت نیکسون با تشکیل کنفرانسی‌از نمایندگان ٤ کشور بزرك برای رسیدگی به وضع خاورمیانه عربی بحران این منطقه بطورقابل‌ملاحظه‌ای روبشدت گذارده است. چند ساعت قبل‌از اعلام تشکیل کنفرانس چهارکشور دولت اسرائیل‌اعلام‌کرد که هواپیما های خود را برای درهم کوبیدن مواضع کوماندو های فلسطینی‌بخاك اردن فرستاده و چند ساعت بعد مجددا چند هواپیما و هلیکوپتر اسرائیلی دهکده های اردنی رابه مسلسل بستند. در غزه بدنبال تظاهرات چند هزار زن‌و دخترعرب اوضاع بشدت بحرانی است و با آنکه مقامات اسرائیل ۳ زن عرب راکه بازداشت‌آنها موجب‌زدوخورد زنان عرب با پلیس اسرائیلی‌شده بود آزاد کردند. احتمال برخورد های شدید تری میرود. در همان حال گفته شد موشه‌دایان وزیر دفاع اسرائیل که برای رسیدگی به اوضاع منطقه غزه به آنجاسفر کرده از خطر مرك حتمی نجات یافته است.

این چندمین بار است که کوماندو های عرب میکوشند موشه‌دایان را بقتل برسانند.

دراین ضمن روابط دو کشور عربی خاورمیانه یعنی‌عراق وسوریه بشدت بحرانی شده است بطوری که روزنامه الثوره ارگان دولت سوریه نوشته است دولت کنونی عراق درآستانه سقوط قرارگرفته و بزودی حکومت‌جدیدی باشرکت ژنرال التکریتی‌وصالح مهدی‌عماش وزیر کنونی کشور عراق تشکیل میشود. ناظران سیاسی اظهار میدارند که اختلافات روزافزون‌دو رژیم یعنی عراق و سوریه تاثیر شدیدی بر بحران خاورمیانه عربی خواهد داشت.

بعد از جنك ژوئن سال ۱۹۶۷ بندر عقبه که تنها راه دریائی‌اردن به خارج است برای این کشور اهمیت فوق‌العاده پیدا کرده و یکی از نگرانی های بزرك اردن اینست که اسرائیل در مقابل اقدامات کوماندوهای عرب به تاسیسات‌این بندر حمله کند زیرا در صورت حمله باین تاسیسات کار صادرات وواردات اردن از راه دریا بکلی مختل میشود. اخیرا دولت اردن تاسیسات کشتیرانی بندر عقبه را توسعه‌داد وملك حسین پادشاه‌اردن باتفاق برادر خود و «ارهارد اپر» وزیر همکاریهای اقتصادی آلمان غربی این تاسیسات جدید رارسما افتتاح کرد. در این عکس ملك حسین ووزیر همکاریهای اقتصادی آلمان در بندر عقبه در مراسم‌افتتاح تشکیلات کشتیرانی دیده میشوند. پرنس حسن برادر ملك حسین (نفر وسط پشت ملك حسین) نیز در عکس دیده میشود.

تشکیل هیئت صلح برای رسیدگی به‌جنایات در افریقای جنوبی

سازمان ملل ـ یونایتد پرس ـ کمیسیون حقوق‌بشرامروز پیشنهاد جدید آقای منوچهر گنجی مخبر مخصوص کمیسیون حقوق بشر در مورد مسئله «آپارتاید» در افریقای جنوبی را انتشار داد

دکتر گنجی دبیرکل مرکز مطالعات عالی بین‌المللی در ایران و یکی از اعضای فعال کمیسیون حقوق بشر سازمان ملل متحد پیشنهاد کرده است که یك هیئت عالیرتبه قضائی برای رسیدگی به جنایات و جرائمی که نسبت بمردم جنوب و جنوب غربی افریقا معمول میگردد تشکیل شود.

کمیسیون حقوق بشر ضمن‌انتشار این پیشنهاد تاکید کرده است عقایدی که‌دراین گزارش گنجانده شده متعلق به مولف آن است.

کشور افریقای جنوبی همچنان از قبول قطعنامه سازمان ملل که دو سال‌ونیم پیش‌در اجلاسیه‌عمومی بتصویب رسید خودداری میکند.

دنباله اخبار خارجه

ویتکنك با موشك بچند شهر و پایگاه حمله کرد

سایگون ـ رویتر ـ امروز ویت کنگها با موشك و خمپاره‌چند شهر وپایگاه را مورد حملات‌شدید خود قرار دادند.

حمله موشکی ویت‌کنگها به استان «تای‌نین» از همه جاشدیدتر بود. در چند نقطه این‌شهر براثر حمله موشکی ویت کنگهاخسارات وخرابی شدیدی وارد شده است، همزمان بااین پایگاه امریکا در «دین‌کوا» و چندپایگاه دیگر در حومه سایگون زیرآتش موشکها و خمپاره‌ویت کنك قرار گرفتند.

یك‌پست نگهبانی دیگر واقع‌در «کاتوم» نزدیك مرز کامبوج زیر آتش صد دور موشك و خمپاره ویت کنك‌قرار گرفت. یك‌پایگاه امریکائی در ۹ کیلومتری مرز کامبوج با ۱۵ موشك مورد حمله‌قرار گرفت.

بنا بگفته سخنگوی نظامی دولت سایگون حمله شب گذشته تلفات جانی نداشته است. از طرف دیگر سربازان امریکائی موفق شدند که یك انبار مهمات ویتکنك را در نزدیکی شهرتای‌نین کشف کنند.

درنبرد دیگری که بین نیروهای متخاصم در ۴۸ کیلو متری شمال سایگون درگرفت ۸چریك ویتکنك و۲سرباز امریکائی کشته شدند.

دولت ویتنام‌جنوبی‌گفت که‌مرخصی های عیدتت برای کلیه افسران و سربازان و افراد پلیس و کارمندان دولت لغوشده است. دولت‌سایگون اعلام کرده‌است که بمناسبت‌نزدیکی عیدتت کلیه نیروهای ویتنام جنوبی بحالت آماده باش مخصوصی درآمده‌اند تا برای جلوگیری از حملات سراسری‌ویتکنگها آمادگی لازم را داشته باشند.

یك مسجد بزرك از طرف ملل مسلمان در نیویورك ساخته میشود

نیویورك ـ خبرگزاری فرانسه ـ محمد رئوف رئیس مرکز اسلامی نیویورك‌اعلام‌داشت که‌نمایندگان۲۵ کشور اسلامی خاورمیانه، آفریقا وآسیا در سازمان ملل‌متحد درباره طرح ساختمان یك مسجد بزرك و یك مرکز فرهنگی اسلامی در نیویورك موافقت کرده‌اند.

سفیر کبیر لیبی در سازمان‌ملل متحد در تائید بیانات رئیس مرکز اسلامی اظهار امیدواری کرد که مرکز فرهنگی اسلامی درنیویورك بتواند کمك فرهنك عرب را بتمدن جهانی برای امریکائیها روشن سازد.

برای ساختمان مسجد محلی‌در شمال مانهاتان بین خیابان دوم و سوم در نظر گرفته شده است. نقشه ساختمان این مسجد از طرف گروهی از مهندسین کشور های اسلامی تهیه شده وعلاوه برمسجد یك انستیتوی مطالعات اسلامی و یك کتابخانه نیز در جوار مسجد ساخته خواهد شد.

تظاهرات زنان در پاکستان

کراچی ـ رویتر ـ دیروزعده‌ای اززنان شهر لاهور در حالیکه شعار های ضد دولتی میدادندبرخیابانهای این‌شهر رژه رفتند.

هرداکا «محمدعلی» رئیس گروه ائتلافی مخالفان دولت گفت گروه اودر مذاکرات با ایوبخان شرکت نمی کند. مگر آن که شرایط پیشنهادی آن‌مورد قبول قرارگیرد.

این شرایط عبارتند از پایان دادن به حالت‌فوق‌العاده در کشور وآزاد کردن زندانیان سیاسی و آزاد گذاردن مطبوعات در انتشار گزارشهای مربوط به فعالیت های مخالفان است.

پلیس لاهور برای متفرق کردن تظاهراتی‌که امروز در این شهر صورت گرفت گاز اشك آورب‌کار برد.

ایتالیا در مقابل بزرگترین اعتصاب کارگری قرار گرفت

رم ـ آسوشیتدپرس ـ رهبر سه اتحادیه بزرك کارگری ایتالیا امروز اعلام کردند که مذاکرات آنهابا مقامات دولتی‌درمورد‌افزایش میزان مقرری‌بازنشستگی کارگران باشکست‌مواجه شده و بهمین دلیل از کلیه کارگران‌دعوت کردند که ازروز چهارشنبه‌دست‌از کارب‌کشند واعتصاب عمومی اعلام کنند.

این بزرگترین‌اعتصاب کارگری است که ایتالیارا بکلی فلج‌خواهد کرد. اعتصاب شامل صنایع مختلف، حمل و نقل، ارتباطات، کافه ها، هتل ها، رستورانها، فروشگاهها، کارگران بندری، کارگران مراکز بازرگانی‌و حتی کارگران کشاورزی‌می‌شود.

درضمن امروز ده هزارنفرجوان اعتصابی در خیابان های رم دست به تظاهرات‌زدند و خط راه آهن رم ـ ناپل را از کار انداختند.

گزارش های رسیده از ناپل حاکی‌است که صد ها نفر از اعتصابیون به عنوان اعتراض به قیمت میوه ها در مقابل وزارت اقتصاد دست‌به تظاهرات‌زدند.

طاعون در ماداگاسکار عده‌ای رامبتلا کرد

تاناریو ـ خبرگزاری فرانسه ـ گزارش های رسیده‌از ماداگاسکار حاکی است که‌در منطقه «بتاآنانا» در ماداگاسکار بیماری طاعون‌شیوع یافته‌وعده زیادی‌به‌آن‌دوچارشده‌اند.

دکتر استراد رئیس سرویس مبارزه با بیماریهای واگیر که‌یکی از کارشناسان بیماری طاعون است بلافاصله به‌منطقه آلوده به‌بیماری عزیمت کرده است.

دکتر استراد‌بیست‌سال قبل‌شیوه معالجه بیماری طاعون را بوسیله «ستریتومایسین» کشف کرد.

قاتل مادر و دختر مشهدی دستگیر شد..

قاتل مادر و دختری که بطور مرموزی درمشهدبقتل‌رسیدند، دیروز بوسیله‌مامورین انتظامی درمشهد دستگیر شد وبجرم خود اعتراف کرد.

بنابگزارش خبرنگار ما در مشهد، متهم بقتل «حسین کردستانی» نام دارد و سابقا در ژاندارمری خدمت میکرد ولی‌بعلت شرارت های مکرر اواز ژاندارمری اخراج گردید و فعلا شغل معینی ندارد.

وی‌ازهمان ابتدای قتل، برای اطلاع از اقدامات مامورین مرتبا در اطراف خانهٔ مقتولین گردش میکرده و همین رفتو آمد های مکرر او باعث‌سوءظن مامورین و دستگیری وی‌شد..

بقرار اطلاع وی به دوشیزه‌فخری سربلندی ناظمه دبستان ششم بهمن مشهد تعلق خاطر داشته ولی چون مورد بی‌اعتنائی او قرار گرفته بود بخانهٔ او رفته‌وفخری ومادرش را که‌درخانه تنها بوده‌اند بضرب‌میلهٔ آهنی بقتل رسانده است.

فیلم سینمائی روزچهارشنبه این هفته انجمن:

برآسمان نوشته

سینماسکوپ ـ محصول پوریافیلم ـ اثرسیامك یاسمی

باشرکت: فروزان ـ بهروز وثوقی ـ شهرام شبیری ـ ظهوری

برای تهیه کارت ورودی صبح وبعدازظهر بدبیرخانه انجمن دوشیزگان وبانوان مراجعه فرمائید

برنامه آینده سینماهای

پلازا ـ ری

کیهان ـ مراد ـ فردوسی ـ المپیا ـ شرق

پرسپولیس ـ ستاره ـ فیروزه ـ دریا ـ مانا ـ انا

جنجال پول

با شرکت ـ شهین ـ سپهرنیا ـ گرشا ـ متوسلانی

دادگاه قاچاقچیان را محکوم کرد

دو تن از اعضای اصلی باند علاوه برحبس به پرداخت دوازده میلیون ریال جریمه محکوم شدند

شعبه ششم دادگاه جنائی‌مرکز پس‌از یك هفته محاکمه ، ازشش نفر متهمین بقاچاق و اخفا دوازده کیلوتریاك ، دونفر رابه دوسال حبس مجرد وپرداخت‌هر یك ٦ میلیون ریال جریمه نقدی وبقیه‌را به ده ماه حبس تادیبی محکوم‌نمود. علی بسطامی ومحمدباقر طبسی هر کدام به دوسال‌حبس‌مجردوپرداخت ٦ میلیون‌ریال جریمه نقدی محکوم

محمدباقر طبسی

شدندومحمدبسطامی ، حسن حسنی علی‌اکبر سعدی وجواد سعدی‌به‌ده ماه حبس‌تادیبی محکوم گردیدند که‌بجز محمدبسطامی‌حکم‌محکومیت بقیه تعلیق گردید.

جریان دستگیری این باند از این قرار است : در خرداد ماه‌سال جاری سرهنك پیروزفر رئیس‌اداره مبارزه‌با موادمخدروسرگردشکوهی رئیس‌دسته سوم آن اداره‌وسایر مامورین بدنبال‌گزارش های‌رسیده مدتی عملیات محمدباقر طبسی و علی بسطامی را تحت کنترل‌دقیق قرار دادند وبالاخره متوجه شدند که‌این‌دونفر مرغداری بزرگی در لویزان تهیه نموده‌اند . مامورین چند ماه مرغداری مذکور راتحت کنترل قرار دادند ، تااینکه متوجه شدند در ساعت های مختلف‌شبانه روز اتومبیلهای مختلفی بحوالی مرغداری آمده‌وپس از تماس با ساکنین آن به شهر مراجعت‌می کنند.

در یکی از شبها که محمد بسطامی عضو دیگرباند ، مقداری تریاك بوسیله اتومبیل حمل‌می نمود بطرف شهر آمدو در مقابل بیمارستان بازرگانان توقف کرد. در همین‌اثنا محمد باقر طبسی و حسن حسنی که در آن محل‌منتظر ایستاده‌بود ، سوار اتومبیل بسطامی شدندو با هم بطرف‌سه‌راه سیروس حرکت کردند . درنزدیکی سه‌راه سیروس‌حسن حسنی کیسه محتوی تریاك را تحویل گرفت‌و موقع پیاده شدن هر سه نفرآنها باتریاك قاچاق‌وسیله مامورین دستگیر شدند .وپس از دستگیری بقیه اعضاء باند ، مامورین متوجه تانکری می شوند که در داخل مرغداری‌متوقف‌میباشد وچون برای مامورین مسلم بود که درمرغداری مواد مخدره‌اصلی وجود دارد لذا به‌جستجوی خود ادامه‌دادند ولی قاچاقچی ها منکر عملیات خود و وجود تریاك در مرغداری شدند.

تااینکه افسران در بازرسی از تانکرمتوجه شدندکه در داخل تانکربرای اختفای تریاك جاسازی شده و همچنین مامورین کشف‌پس از یك سلسله تحقیقات واستفاده از سگهای مخصوص کشف‌تریاك، در داخل مرغداری ، مخازنی راکه بطرز ماهرانه‌ای زیر خاك مخفی شده‌بود پیدانمودند .

بااینکه افراد مذکور دردادگاه جرم خود را انکار می نمودندوهر کدام تقصیر رابگردن دیگری می‌انداخت ، دادگاه پس از رسیدگی به‌پرونده باتوجه به‌سابقه قاچاق‌دو تن از اعضای اصلی این باندآنها رامحکوم نمود .

چندنفر از متهمین باتریاکهای مکشوفه

جوانی که‌فرشهای عمویش رادزدیده‌بود ، دستگیرشد

جوانی که از منزل‌عموی خودچند تخته فرش سرقت کرده‌بود ، روزگذشته‌توسط مامورین ژاندارمری کرج دستگیر شد .

چندی قبل منزل آقای علی‌اکبر تراب در قلهك مورد دستبرد قرار گرفت‌و تعداد ٦تخته قالیچه‌و یك رادیو و مقداری پول به‌سرقت‌رفت وبلافاصله تلاش مامورین برای‌پیدا کردن‌سارق یاسارقین شروع شد تا اینکه دیروزمامورین‌ژاندارمری کرج‌به اتومبیلی‌که در جاده‌کرج در حرکت‌بود مظنون شدندوراننده آنرا به پاسگاه ژاندارمری جلب کردند .

راننده اتومبیل که خودراقاسمی معرفی می کرد اعتراف کرد که شبی‌در قهوه‌خانه ای نشسته بود، دو جوان بنام محسن وناصر نزد وی آمده و گفتند که مقداری‌فرش درخانه عموی محسن می باشد که می‌خواهند آنرابااتومبیل به جای دیگری منتقل کنند ولی چون رانندگی نمی دانستند ، از من خواستند که‌رانندگی اتومبیلی‌راکه کرایه کرده بودند ،بعهده بگیرم. من نیز قبول کردم وباتفاق آنها به قلهك رفتیم و آنها وارد منزلی شدند ومقداری فرش با خودبداخل اتومبیل آوردند ودر بین راه بمن گفتند که میخواهند فعلا آنها را گرو بگذارند و من آنها را پیش یکی‌از بستگانم بردم و آنهافرشها رادر مقابل ۳۸۰۰ تومان گرو گذاشتند .

مامورین محسن را دستگیر نمودند و محسن در بازجوئی‌اظهار داشت که احمد وناصر اورا اغفال کرده‌اند .بنا باظهار مامورین ژاندارمری کرج قیمت این‌فرشها بالغ بر هشتهزار تومان میباشد . مامورین اکنون در تعقیب ناصرمی باشند .

حریق در کارخانه تشك‌سازی

براثر حریقی که دیشب در یك کارخانه تشك سازی روی داد ،در حدود ششصد هزار ریال خسارت وارد آمد .

ساعت ٥ بعد از ظهر دیروزبشعبه آتش نشانی جنوب اطلاع داده شد که کارخانه‌تشك سازی محمد جلیلی واقع در خیابان مولوی کوچه حاج ابوالفتح دچار آتش سوزی گردیده است .

بلافاصله مامورین آتش نشانی با پنج دستگاه اتومبیل بمحل حادثه رفتند ودیدند که آتش بارتفاع ۲۰ متر زبانه میکشد و محوطه‌ئی را به مساحت ۲۰۰ متر در بردارد چون کارخانه در محل‌پرجمعیتی قرارداشت و احتمال میرفت که شعله های‌آتش بخانه های اطراف سرایت کند ، مامورین بابلندگو بتمام‌اهالی هوشدار دادند وبلافاصله دست بکار شدند و باپنج رشته‌لوله‌آب شروع‌به‌خاموش کردن حریق کردند و چون دامنه حریق وسیع بود ،ناچاراز شعبه‌مرکز درخواست کمك کردند و مامورین آتش نشانی شعبه مرکز نیزبا ٥ دستگاه اتومبیل دیگر بمحل حادثه آمدند و جمعا ۱۰ دستگاه اتومبیل با ده رشته‌لوله آب موفق شدندآتش را خاموش کنند و از سرایت آن به نقاط دیگر جلوگیری نمایند.

جوان عاشق پدر معشوقه خود را باداس کشت!

سیف‌الله‌اقبالی ساکن «پا - شکم»از قراء «ماسال» گیلان که‌برای خرید به‌بازار شاندرمن رفته بود . هنگام بازگشت به قریه در نزدیکی منزل خود مورد حمله جوانی بنام مرتضی ملك‌نژاد قرار گرفت و باضربه داس بسختی مجروح شد و قبل از رسیدن به‌بیمارستان جانسپرد.

بنابگزارش خبرنگار ما در ماسال : مرتضی ازچندسال قبل عاشق دختر سیف‌اله شده بود و چند بارهم برای خواستگاری بمنزل وی مراجعه کرد . اما هربار جواب ردشنید در نتیجه مرتضی ازسیف‌اله رنجید وصبر کرد تا در یك فرصت مناسب از وی انتقام بگیرد .

چندی قبل در قریه شایع شد که سیف‌اله قصد داردبرای دخترش جشن عروسی بپا کندو سرانجام این شایعه بحقیقت پیوست و سیف‌الله از اهالی‌ده دعوت کرد که در جشن عروسی دخترش شرکت کنند . مرتضی ازشنیدن خبر مزبور سخت برآشفت وعصرهمانروز هنگامی که سیف‌الله‌ازخرید برمیگشت وی را با داس بقتل رسانید.

مرتضی هنگام‌بازجوئی‌شخص دیگری راشریك جرم معرفی‌کرد ولی مامورین فقط اورا بجرم قتل دستگیر نمودند وهمراه پرونده بدادسرای صومعه‌سرا اعزام نمودند . مقتول دارای ۷ دختر میباشد .

اطلاعیه

ضمن اظهار تشکر فراوان از الطاف دوستان‌وهمکاران ارجمندیکه اینجانب را کاندیدای عضویت در هیئت مدیره شرکت تعاونی نانوایان نموده‌اند اعلام مینمایدکه بعلت اشتغالات زیاد از شرکت در هیئت مدیره معذور بوده واز کلیه آقایان خواهشمندم رای خودرا بنفع سایر کاندیدها بدهند . آ-۳۵٤٤۹۳ بیوك وفائی

ازامشب درسینماهای

تاج - سانترال پولیدور

بعد از موفقیت فیلم‌کمدی راهنمای مرد متاهل اینك یك اثر طنزآمیز وشیرین دیگر باشرکت‌هنرمندان همان فیلم .

والترماتائو . آن‌جکسون

پاتریک اونیل - ادی ویلیامز درفیلم رنگی

راهنمای زن متجدد

محصول کمپانی فوکس قرن بیستم

از صبح پنجشنبه

دیانا - مهتاب

کریستال - اسکار - برلیان

ریچارد برتن فردریك مارچ

اسکندر

سینماسکوپ رنگی

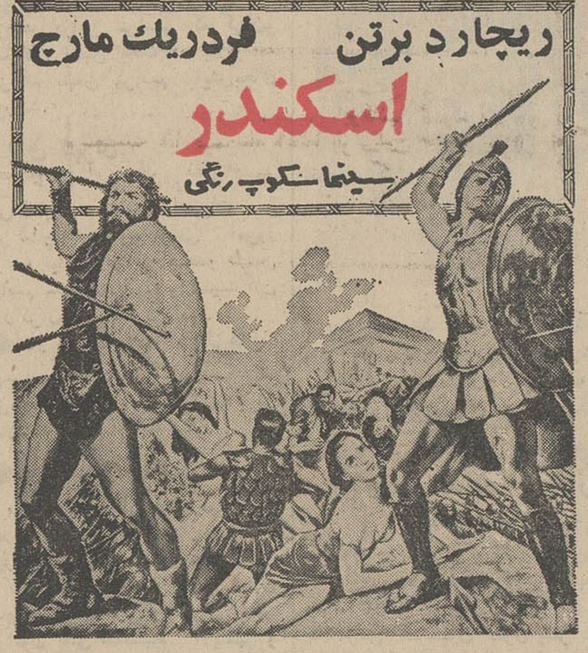

بزودی

جنجال پول

فیلمی از: پرویز خطیبی

یك کمدی شیرین وطنزآمیز با شرکت استاد سینما «پیتریوستینف»

ازفرداصبح درسینماهای

رادیوسیتی

ب.ب - نیاگارا - آستارا (تجریش)

در قرن‌ماشین‌های‌الکترونیکی حتی سرقت هاهم‌الکترونیکی است آنهم باچه وضع‌مضحك و خنده‌آوری !

متروگلدوین‌مایر تقدیم میکند: پیتریوستینف . مگی اسمیت . کارل مالدن

دختر موخرمائی و میلیونر

رنگی

$$Hot Millions$$

باشرکت افتخاری: رابرت مورلی . سزار رومرو

MGM

برنامه آینده سینماهای

اونیورسال - ایران

الوند - حافظ - نپتون - لیدو - رویال - ژاله

پاسارگاد - شهرام - داریوش - مونت کارلو

فیلمی که سوژه بی‌نظیر، بازی‌های عالی‌وکارگردانی بی رقیبش‌همگان را خیره‌خواهدساخت

جیبی . نیلوفر درفیلم

جهنم سفید

محصول استثنائی: فیلمکو فیلمز

یک اثرداغ از: ساموئل خاچیکیان

باشرکت: داریوش طلائی

فرنگیس . ناهید . ملاقاسمی

حسین‌پور . ناظری . موسوی

رستم‌خانی . هایک . اینگرید

و ۶ مرد خبیث

فیلمبردار: کنی

ازفردا صبح فقط در

سینمامتروپل

نیک آدامز درفیلم سینماسکوپ و رنگی

تیراندازی در لوناپارک

مجالس ترحیم

خانواده‌های : امجدی بیگوند کلیائی ، حیدری بیگوند، امیری ، فرهنگ ، قبادی ، فرهنگی ، جاف ، درانیان نوری‌فعله‌گری ، نوربنیا

باکمال تاسف فوت نابهنگام جوان ناکام‌صبوحی امجدی‌بیگوند فرزند مرحوم علی‌اکبرخان امجدی بیگوند کلیائی راباطلاع‌دوستان و آشنایان‌وهمشهریان گرامی کرمانشاهی میرساند . مجلس ختم آنمرحوم از ساعت سه‌الی پنج بعدازظهر چهارشنبه‌شانزدهم‌بهمن ماه جاری در مسجد مجد برگزار میشود . متمنی‌است باحضور دراین مجلس روح آنمرحوم را شادوموجبات تسلیت بازماندگان را فراهم فرمائید .

۲ـ۲ آ_۷۰۰۲۴

بدینوسیله درگذشت شادروان نجیب‌اله محمدی‌فر را باطلاع خویشاوندان و دوستان آنمرحوم میرساند. مجلس ترحیم از ساعت ۳تاه بعدازظهر روز چهارشنبه ۱۶ر۱۱ر۴۷ در مسجد کمیل‌واقع درتخت‌طاوس انتهای نادرشاه برگزار میشود .

مه‌لقائیازی ، فاطمه محمدی‌فر ، شهناز محمدی‌فر، زری‌محمدی‌فر ، ناصر و منصور محمدی‌فر ، علی‌کیائی ضیاءالدین سلیمانی ، محمدمهدی کیائی ، جمشیدپور مولائی ، محسن کیائی ، فضل‌اله محمدی ، نظام‌الدین محمدی ، رشیدپور مولائی ، جمال‌الدین کیائی

آ_۳۵۴۸۷

بعموم بازماندگان آنمرحوم مصیبت وارده را تسلیت میدهیم

باکمال تاسف فوت بانوبتول ایزدپناه مادر گرامی آقای ایزدپناه رئیس اداره دفتر معاونت پارلمانی را باطلاع میرساند . مجلس ترحیم از ساعت ۹ تا ۱۱ روز چهارشنبه ۱۶ بهمن‌ماه ۴۷ در خانقاه صفیعلیشاه برگزار میشود .

وزارت آموزش و پرورش

۲ـ۲ آ_۲۵۱۷۳

بانهایت تاسف درگذشت‌مرحومه بانو بتول‌ایزدپناه مادر گرامی آقایان هوشنگ ایزدپناه ودکتر پرویز ایزدپناه راباطلاع میرساند . مجلس ختم مردانه آن مرحومه روز چهارشنبه ۱۶ بهمن ماه جاری در خانقاه صفی‌علیشاه از ساعت ۹ تا۱۱ و مجلس ختم زنانه نیز از ساعت۱۱ الی یك بعدازظهر همان روز در محل مذکور برگزار میگردد .

خانواده‌های : ایزدپناه ، فرزانه ، مسعودی ، جهانگیری ، لوای ، مختاری ، باقری ، شفیعی ، خدابنده‌لو، افتخاری، سنجری، ادیب، یونسی‌ویزدانی‌صدر

۲ـ۲ آ_۳۵۱۷۵

بانهایت تاسف فوت جانگداز دوشیزه مهین صابر تهرانی دانشجوی سابق دانشکده پزشکی را باطلاع میرساند . مجلس ختم مردانه روز پنجشنبه ۱۷ بهمن ماه ۱۳۴۷ از ساعت ۳تاه بعدازظهر در مسجد مجدو مجلس ترحیم زنانه روز چهارشنبه ۱۶ بهمن ازساعت ۳بعدازظهر ببعد در منزل مرحوم غلامعلی صابرتهرانی واقع در خیابان امیریه انتهای کوی‌سهیلی‌ـاول کوچه بهزادی پلاك ۱ برگزار خواهد شد .

اشرف صابر تهرانی ، تاج‌الملوك صابرتهرانی بهجت صابرتهرانی ، بهار صابرتهرانی ، محسن‌صابر تهرانی ، خانواده‌های : صابرتهرانی ، میرخانی ، بیداربخت ، حجازی‌مقدم ، معیری ، طلائی ، ابن‌التراب

آ_۳۵۵۳۱

بعموم بازماندگان آنمرحومه مصیبت‌وارده‌راتسلیت میدهیم

باندوه وتاثر فراوان فوت‌مرحومه‌مغفوره‌محترم‌العادات حقگو مادر گرامی جناب آقای فرج‌اله منظوری کهاز بزرگان این صنف میباشد باطلاع میرساند مجلس ترحیم روز چهارشنبه شانزدهم بهمن‌ماه از ساعت ۹ الی ۱۱صبح در مسجد جامع منعقد میباشد .

از طرف اتحادیه صنف آلومینیوم‌سازتهران‌وحومه

آ_۳۵۰۹۵

باکمال تاسف فوت مرحومه مغفوره بانو محترم‌الساوات حقگو مادر ارجمندجناب آقای فرج‌اله منظوری بنیان‌گزار این شرکت را باطلاع میرساند . مجلس تذکر فقیده‌سعیده روز چهارشنبه شانزدهم بهمن‌ماه از ساعت ۹الی ۱۱ در شبستان مسجد جامع برپا میباشد .

شرکت تعاونی و تهیه و توزیع صنف آلومینیوم‌ساز تهران و حومه

آ_۳۵۰۹۵

خانواده‌های : منظوری ، صابری ، سحرخیزان ناصری ، علاءالمحدثین ، حقگو ، زربافیان، خدایگان فرهادی ، گیتی ، کیمیاوی ، صابری‌نژاد ، راستقلم ، راجی

بانهایت تاسف‌فوت بانوی مکرمه محترم‌السادات والده فرج‌اله منظوری راباطلاع کلیه بستگان وفامیل وآشنایان میرسانند . مجلس‌ختم‌آنمرحومه روز۴شنبه ۱۶ر۱۱ر۴۷ از ساعت ۹ تا۱۱ صبح در مسجد جامع منعقد میباشد . مجلس ختم زنانه همانروز ازساعت ۳تاه بعدازظهر در منزل شخصی واقع در خیابان گرگان میدان ثریا خیابان کاوه شرقی کوی پزشك کوچه مقدم تبریزی شماره ۲۱ منعقد میباشد .

آ_۳۵۰۳۵

مصیبت وارده را بعموم بازماندگان آنمرحومه تسلیت میدهیم

پرسه

بانهایت تاسف درگذشت شادروان رحمتم‌نوروزهمتی را باطلاع خویشاوندان و آشنایان میرساند . پرسه روانشاد روز چهارشنبه ۱۶ر۱۱ر۱۳۴۷ از ساعت ۳تاه بعدازظهر در سالن ایرج ـ خیابان استالین کوچه زرتشتیان برگزار میشود .

طوطی همتی ، ایران ، کتایون ، مهین ، شاپور، سهراب ، شاهرخ همتی ، و خانواده‌های : هرمزدیار همتی ، گوهر همتی ، بهرام بهزادی ، بهرام‌بهرام‌پور مهندس افلاطون‌پورگشتاسبی ، دکتر یزدگردی

آ_۳۵۰۹۱

مصیبت وارده را بعموم بازماندگان آن مرحوم تسلیت میدهیم

درگذشت شادروان تیمسار سرتیپ بازنشسته شامبیاتی را بخاندان شامبیاتی تسلیت گفته شکیبائی بازماندگان آن شادروان را خواستار است .

مجلس یادبود آن روانشاد از ساعت ۱۰ تا۱۲ بامداد روز پنجشنبه ۱۷ر۱۱ر۴۷ در مسجد سپهسالار برگزار میگردد .

ستاد بزرگ ارتشتاران

آ_۷۰۲۹۰

بانهایت تاسف درگذشت تیمسار سرتیپ بازنشسته موسی شامبیاتی رئیس پیشین پلیس راه‌آهن را به استحضار عموم میرساند . مجلس ختم آن مرحوم‌از ساعت ۱۰ تا۱۲ روز پنجشنبه ۱۷ر۱۱ر۴۷ در مسجد عالی سپهسالار برقرار خواهد بود .

وزیرراه

آ_۷۰۲۷۶

بانهایت تاثر واندوه فراوان درگذشت تیمسار موسی‌شامبیاتی افسر بازنشسته شهربانی کل کشورو خدمتگزار صدیق و فعال کانون راباطلاع دوستان و بستگان میرساند . مجلس ترحیم فقیدسعیدروز۴شنبه هفدهم ماه‌جاری از ساعت ده‌صبح الی ۱۲ درمسجد عالی سپهسالار منعقد و ختم زنانه در همان روزوساعت در خانقاه صفی‌علیشاه برگزار میگردد .

سرپرست کانون بازنشستگان نیروهای مسلح شاهنشاهی ـ سپهبد امان‌الله جهانبانی

باکمال تاسف درگذشت تیمسار سرتیپ بازنشسته موسی شامبیاتی رئیس اسبق پلیس راه‌آهن راباطلاع دوستان ، آشنایان و همکاران‌میرساند . مجلس‌ترحیم فقیدسعید از ساعت ۱۰تا۱۲ روز پنجشنبه۱۷ر۱۱ر۴۷ در مسجد عالی سپهسالار برپا خواهد بود .

راه‌آهن دولتی ایران

آ_۷۰۲۵۰

پلیس راه‌آهن و هواپیمائی کشوری با نهایت‌تاسف و تاثر درگذشت تیمسار سرتیپ بازنشسته موسی شامبیاتی رئیس پیشین این سازمان را باستحضارعموم میرساند . مجلس ختم آن مرحوم از ساعت ۱۰ تا۱۲ روز پنجشنبه ۱۷ر۱۱ر۴۷ در مسجد عالی سپهسالار برگزار خواهد بود .

آ_۷۰۲۵۰

باکمال تاسف درگذشت شادروان تیمسارموسی شامبیاتی راباطلاع‌فامیل و دوستان و آشنایان‌میرساند مجلس ترحیم فقید سعید روز پنجشنبه هفدهم ماه جاری از ساعت ۱۰ صبح الی ۱۲ در مسجد عالی سپهسالار منعقد و مجلس ختم زنانه در همان روز و ساعت در خانقاه صفی‌علیشاه برگزار میگردد .

شامبیاتی ، جهانبانی ، خزاعی ، وزیری، شمس ملك‌آراء ، انواری ، جهانسوزی ، اعتضادی ، فرشید، پیانی ، دبیری ، نوائی‌نژاد ، پیروزیان ، قائم‌مقامی ، فریب ، شفاعت‌پور ، صفاریان، رفیعی ، سعیدی، صفائی

آ_۳۵۵۷۱

بعموم افراد خانواده‌های عزادار وبازماندگان آن مرحوم مصیبت وارده را تسلیت میدهیم

بانهایت تاسف درگذشت بانو میرزاده طباطبائی (نراقی) خواهر بانوآزاده وآقایان حسین و حسن طباطبائی و مادر بانو هما وآقایان سعید و مجیدورشید نراقی راباستحضار خویشان و آشنایان میرساند . مجلس تذکر آن مرحومه از ساعت ۳تاه بعدازظهر پنجشنبه ۱۷بهمن در مسجد ولی‌عصر واقع در خیابان حشمت‌الدوله چهارراه کیوان و مجلس ترحیم زنانه در همان روز و همان ساعت در منزل آقای حسین طباطبائی واقع در خیابان آیزنهاور بین اسکندری و کندی کوی پیرامان دست راست بن‌بست اول پلاك ۱+۱۲ منعقد میگردد .

خانواده‌های : طباطبائی ، نراقی ، بیات‌ماکو ، مهندس‌عالمزاده ، کشاورزوکیلی ، مبشری ، دکتر افشار ، سروری ، راهنورد ، سروان صادقی، فروغی

آ_۳۵۵۲۱

بعموم بازماندگان آنمرحومه مصیبت‌وارده‌راتسلیت میدهیم

خانواده‌های : لاری ، یزدی ، فاتح ، گرجی ، فرهنگی ، علوی ، لاری‌زاده ، سپهر ، رزاق‌زاده ، لاری‌پور ، ملك‌زاده ، محقق ، خلیلی

بانهایت تاسف درگذشت مرحومه بی‌بی‌سکینه‌لاری بزرك خاندان لاری مادر فرخنده خانم یزدی وآقایان علی ـ جواد و حسین لاری راباطلاع دوستان میرسانند مجلس ختم مردانه روز چهارشنبه ۱۶ بهمن از ساعت ۱۵تا۱۸ در مسجد آرك و ختم زنانه در همان روز و ساعت در مئزل یزدی امیرآباد شمالی ـ خیابان‌هیراد پلاك ۱ر۳۷ برقرار است .

آ_۳۵۵۵۵

بعموم بازماندگان آنمرحومه مصیبت وارده‌راتسلیت میدهیم

بدینوسیله درگذشت مرحوم حسینعلی‌عسکری راباطلاع میرساند . مجلس ختم آن مرحوم از ساعت ۳تاه روز چهارشنبه ۱۶ بهمن‌درمسجد لولاگربرگزار میشود .

سعداله مسکنی ، علی‌اکبر طاهری ، حسن‌عسکری

آ_۳۵۵۵۹

بعموم بازماندگان آنمرحوم مصیبت وارده راتسلیت میدهیم

بانهایت تاسف درگذشت مرحومه بانو خدیجه نعیمی را باطلاع فامیل و دوستان میرساند . مجلس ترحیم مردانه آنمرحومه روز چهارشنبه ۱۶ر۱۱ر۴۷ از ساعت ۳تاه بعدازظهر در مسجد ولی‌عصر واقع در چهارراه حشمت‌الدوله و ختم زنانه در همانروز وهمان ساعت خیابان کیوان کوچه اسدکاشی ۳ منزل حاجی فیض‌اله محسنی منعقد خواهد بود .

امیرعبدالرضا نعیمی ، نبی نعیمی ، محمد نعیمی سرگرد نعیمی ، تقی نعیمی ، حاج‌فیض‌اله محسنی ، حسین محسنی ، حاج‌هادی‌نواب مطلق ، قاسم نواب، سرگرد امیر صدرالسادات ، مصطفی پورتراب، خسرو بشارت

آ_۳۵۵۷۹

بعموم بازماندگان آنمرحومه مصیبت‌وارده‌راتسلیت میدهیم

باکمال تاسف وتاثر درگذشت شادروان تاج‌الملوك فیلسوفی صبیه مرحوم میرزا احمدخان میربنج فیلسوف‌الدوله راباطلاع دوستان و آشنایان میرساند. مجلس ترحیم مردانه وزنانه از ساعت ۹الی ۱۱روز چهارشنبه ۱۶ر۱۱ر۴۷ در مسجد مجد منعقد است و مراسم شب هفت روز شنبه ۱۹ر۱۱ر۴۷ ازساعت ۱۵ الی ۱۷ درابن‌بابویه مقبره خزانه برگزار میگردد .

بانو نصرت‌الملوك صادقی (کیوانشکوه) ، دکتر مهدی پزشکان ،سرهنك پزشکان ، فریدون‌پزشکان منیرتقی‌زادگان (کیوانشکوه) ، بانو آذر تهرانی ، فتاح صادقی ، جلال صادقی ، محمد صادقی ، سرهنك احمدصادقی ، پرویزصادقی،ایرج‌صادقی،سرهنك‌بردبار حسن تقی‌زادگان ، حاج‌قدرت‌اله خالقی ، حاج‌ابوالفتح امیری ، محمد امیری ، سرهنك محمدابراهیم کریمی ستوان ایرج جهانسیر ، حسین امیری ، فریدون اطلسی ، بیژن تهرانچی ، بهمن‌لایقی ، رضامفیدی

آ_۳۵۵۷۵

بعموم بازماندگان آنمرحومه مصیبت‌وارده‌راتسلیت میدهیم

خانواده‌های : مقدم میرشکاری ، شبیر ، شقاقی وفا ، والا ، یگانه ، پروانه ، شیدفر ، شهرستانی ، حکمی ، خطیب‌لو،معترف ، افشار ، طغرل،امیرافشاری دیبا ، دیلمقانی ، محبوبی ، سروش ، فتوحی و سایر فامیلهای وابسته

باکمال تاسف درگذشت بانوفرنگیس مقدم (غزال‌السلطنه) صبیه مرحوم حاجی مصطفی قلیخان میرشکار بزرك خاندان مقدم میرشکاری راباستحضار اقوام و دوستان میرساند.مجلس ختم زنانه روز۴شنبه ۱۶ بهمن‌ماه از ساعت ۱تا۳ وترحیم مردانه همان روز از ساعت ۳تاه بعدازظهر در خانقاه‌صفی‌علیشاه‌برگزار خواهد شد .

زهرا مقدم ـ ربابه مقدم

۲ـ۲ آ_۳۵۰۹۵

یادبود

اداره آموزش و پرورش ناحیه ۹ تهران و انجمن محلی تهران‌نو

بپاس خدمات صادقانه شادروان ابوطالب‌شمس لاریجانی بفرهنك کشور روز ۵شنبه هفدهم بهمن‌ماه جاری از ساعت ۳ونیم تاه‌بعدازظهر مجلس یادبودی در سالن اجتماعات دبیرستان نوربخش واقع درخیابان سی‌متری (فلکه آشتیانی) برقرار خواهند نمود . البته علاقمندان و دوستان و آشنایان به‌صفات حمیده آن مرحوم در ساعت مزبور برای شادی روانش‌حضور خواهند یافت .

۲ـ۱ آ_۳۵۰۷۹

باطلاع خویشاوندان و دوستان میرساند مجلس شب هفت شادروان مهندس ابوطالب گوهریان روز پنجشنبه ۱۷ بهمن‌ماه ۱۳۴۷ از ساعت ۳تاه بعدازظهر در خانقاه حضرت صفی‌علیشاه برگزار میگردد .

خانواده گوهریان

آ_۳۵۳۷۵

بانهایت تاثر باطلاع میرساند بمناسبت شب‌هفت درگذشت شادروان پدر بزرگوارمان علی‌اصدخان مجلس یادبودی در مزار آنمرحوم واقع در حضرت عبدالعظیم شرق امامزاده حمزه درروز چهارشنبه ۱۶ بهمن‌ماه از ساعت ۲تا۴ بعدازظهر برگزار خواهدشد از کلیه بستگان و دوستان خواهشمندیم روح‌آن‌فقید سعید را شاد فرمایند .

عباس اسدخان ـ امیراسدخان

آ_۳۵۰۲۵

بدینوسیله سالروز درگذشت مرحومه مغفوره بانو خدیجه اعتصامی را باستحضار اقوام و دوستان میرساند . مجلس یادبود از ساعت ۴بعدازظهر روز پنجشنبه ۱۷ بهمن‌ماه در منزل آن مرحومه انتهای فرح شمالی کوی شهریار شماره ۳۲ برقرار میباشد.

خانواده اعتصامی

آ_۳۵۰۸۳

تسلیت

مصیبت وارده را بهسرکار خانم دکتر گوهریان وجناب آقای مهندس رامین گوهریان صمیمانه‌تسلیت عرض می‌نمایم و خودرا دراین غم بزرك شریك‌میدانم

ناصر سلامت

آ_۳۵۰۴۱

جناب آقای مهندس ابراهیم گوهریان

باندوه فراوان از طرف خود و عموم کارکنان کارگاه خط یك راه یزد ـ کرمان مصیبت وارده را تسلیت عرض نموده بقای عمر و سلامت آن‌خاندان محترم را از درگاه ایزد متعال آرزومندم .

یزد ـ مهندس شهباز قادری

آ_۷۰۲۰۶

سرکار علیه‌خانم دکتر گوهریان‌وجناب آقای‌مهندس رامین گوهریان

باکمال تاسف و تاثر فوت ناگهانی آقای مهندس ابوطالب گوهریان راتسلیت گفته خودرادراین‌غم‌بزرك شریك میدانم وبقای عمر بازماندگان را از خداوند خواستارم .

حسین مرتضوی

آ_۳۵۰۳۹

جناب آقای نعمت‌اله میرخانی

مصیبت وارده را به‌آن‌جناب و خانواده محترم صابر تهرانی تسلیت عرض نموده و خودرا در غم و اندوه آن سرور گرامی شریك و سهیم میدانیم . بقای عمر وشوکت خانواده محترم صابر تهرانی و جنابعالی را از درگاه ایزد متعال آرزومندیم .

شرکت تعاونی مصرف رفاه خانوادگی

آ_۷۰۲۹۲

جناب آقای مهندس ابراهیم گوهریان

مصیبت وارده را بجنابعالی و فامیل محترمتان صمیمانه تسلیت عرض میکنم .

مرتضی همایون جم

آ_۳۵۰۵۱

سرکار خانم دکتر گوهریان
آقای مهندس رامین گوهریان

مصیبت وارده را از صمیم قلب تسلیت عرض مینمایم .

رضامنجم‌باشی

آ_۳۵۰۴۳

دوست و همکار ارجمند آقای علی نفیسی

مصیبت وارده رابشما و خانواده محترمتان صمیمانه تسلیت میگوئیم .

جهانشاهی ، نبئی ، زاهدی ، صدوقی ، فتحی‌وند دانشی ، باقری ، ربیعی ، فرهادیان

آ_۳۵۰۶۱

جناب آقای دکتر اسمعیل اردلان

مصیبت وارده را بجنابعالی صمیمانه تسلیت عرض نموده سلامت آنجناب و خانواده محترم را ازپیشگاه حضرت احدیت خواستاریم .

کارکنان اداره کل دامپزشکی

آ_۳۵۰۴۹

همکار محترم جناب آقای کاظم شهیرباهر

مصیبت وارده را بفامیل محترم نامی بویژه به جنابعالی تسلیت میگوئیم .

موسی خبیری،مصطفی کاظمی آشتیانی ، داودنیاورانی

آ_۳۵۰۵۱

همکار محترم جناب آقای کاظم شهیرباهر

مصیبت وارده را بخانواده نامی بویژه بجنابعالی تسلیت میگوئیم

رضامهران‌دژ ، رضامطلق ، فریدون دستگیرعالی، جلیل جاهدی‌منش

آ_۳۵۰۵۱

همکار محترم جناب آقای کاظم شهیرباهر

مصیبت وارده را بخانواده نامی بویژه بجنابعالی تسلیت میگوئیم

سیدحسن هاشمی اقدم،مجیدحمامچی‌نو،غلامعلی‌منصور

آ_۳۵۰۵۱

جناب آقای رضوانی ریاست محترم
آموزش و پرورش رفسنجان

گروه فرهنگی فردوسی رفسنجان مصیبت وارده را باناندوه فراوان تسلیت میگویند .

گروه فرهنگی فردوسی رفسنجان

آ_۷۰۲۲۲

سرکار خانم سهامی دبیرگرامی

بانهایت تاسف وتاثر وقالمات قلبی‌مصیبت‌وارده را بسرکار تسلیت عرض نموده و خودرا دراین‌غم‌بزرك شریك میدانیم .

دانش‌آموزان کلاس چهارم دبیرستان دخترانه۲۵ شهریور رفسنجان

آ_۷۰۲۲۰

سرکار خانم سهامی دبیر محترم

بانداوه فراوان مصیبت وارده را بسرکار و خانواده جلیل تسلیت عرض مینمائیم .

دانش‌آموزان کلاس سوم دبیرستان دخترانه ۲۵ شهریور رفسنجان

آ_۷۰۲۴۶

جناب آقای دکتر سلطانی

درگذشت پدر بزرگوارتان را بشما و خانواده محترمتان تسلیت عرض مینمائیم .

دکتر حسن محمدیها‌وبانو ـ دکترامیر محمدیها

آ_۳۵۰۶۹

سرکار خانم سهامی دبیر محترم

مصیبت وارده را بسرکار تسلیت میگوئیم

دانش‌آموزان کلاس دوم «آ» دبیرستان دخترانه ۲۵ شهریور رفسنجان

آ_۷۰۲۱۸

سرور معظم جناب آقای مجتبی رضوانی

باقلبی مملو از تاسف و تاثر مصیبت وارده رابه جنابعالی و سرکار خانم سهامی تسلیت گفته و خودرا در غم شما شریك میدانیم .

رفسنجان ـ محمد منشادزاده و بانو

آ_۷۰۲۱۶

تیمسار معزز سرلشگر کیهان خدیو

باندوه فراوان مصیبت وارده را بجنابعالی و سایر خانواده‌های وابسته تسلیت عرض سعادت و سلامت بازماندگان رااز درگاه باریتعالی مسئلت دارد .

اصفهان ـ سرهنك طهماسب‌پور

آ_۷۰۲۱۴

جناب آقای مهندس ابراهیم گوهریان

مصیبت وارده را بجنابعالی و کلیه خانواده‌محترمتان تسلیت عرض مینمایم .

یزد ـ منوچهر آوند

آ_۷۰۲۰۴

جناب آقای دکتر توسلی

بانهایت تاسف و تالم فوت همسر گرامتان را تسلیت عرض میکنیم .

اردی‌بهشت مرآت ، زهره عابدین‌زاده ، رویا نظام‌مافی ابوالقاسم قلمسیاه ، بهمن‌پارسا ، مسعود کسرائی ، عبدالرحیم اشعری ، محمدجواد شوشتریان

آ_۷۰۲۷۰

سپاسگزاری

از کلیه سروران ارجمند ، اقوام ، دوستان و همکاران ، مخصوصا وزیر محترم آموزش و پرورش که در مراسم تدفین و ترحیم همسر عزیزم شرکت فرموده‌اند ویا بوسیله نامه ، تلگراف ، تلفن و درج‌در جراید ابراز همدردی فرموده‌اند صمیمانه تشکر و سپاسگزاری مینماید .

علی‌اکبر توسلی

آ_۳۵۳۳۳

تشکر واعتذار

بدینوسیله از تمام سروران و دوستان‌وهمکاران محترم صنف الکتریك خراسان که‌باشرکت درمراسم تشییع جنازه و مجالس ترحیم مرحوم حاج‌محمدرضا فارسیان (بزرك خاندان فارسیان) شرکت ویابوسیله تلگراف و نامه و یادرج آگهی‌دروزنامه اظهارهمدردی کرده‌اند تشکر مینمائیم واز اینکه دراثر تالمات‌روحی نتوانستیم خدمت یك‌یك سروران عزیز شرفیاب‌شویم پوزش میطلبیم .

مشهد ـ خانواده فارسیان

آ_۷۰۱۲۰

جناب آقای فرشید

باتاثر فراوان مصیبت وارده را تسلیت گفته بقای عمر شمارا از خداوند متعال خواستاریم .

کارکنان وکارمندان کارخانه‌های صنعتی‌آزمایش

آ_۷۰۲۶۶

جناب آقای احمد شرکت

باکمال تاسف وتاثر مصیبت وارده را به‌آنجناب تسلیت عرض نموده بقاء عمر وسلامت سرکاروخاندان محترم را از ایزد متعال مسئلت دارد

غازاغوکاسیان

آ_۷۰۲۵۶

تیمسار سرتیپ مهدی خزاعی

مصیبت وارده را از سوی خودوهمکارانم تسلیت عرض می‌نمایم .

سرتیپ ـ کیومرث صالح

آ_۳۵۵۶۷

جناب آقای دکتر ناوی

باکمال تاسف مصیبت وارده را به‌آنجناب‌تسلیت عرض نموده سلامت خاندان محترم را از خداوند خواستارم .

دکتر فریدون دلاوری

آ_۷۰۲۴۸

سعدیا مردنکونام نمیرد هرگز
مرده آنست که نامش به‌نکوئی‌نبرند

باقلبی اندوهبار مصیبت وارده را بسرکار خانم دکترگوهریان وآقای مهندس رامین گوهریان‌وآقای مهندس حسن مرتضائی فرد مدیر عامل‌شرکت‌سهامی راپل وسایر بازماندگان تسلیت میگوئیم .

هادی تبریزی ـ ایرج منوچهری

آ_۳۵۰۴۵

جناب آقای جلال کاظمی

درگذشت پدر بزرگوارتان را تسلیت عرض‌نموده وخودرا در سوك شما سهیم میدانیم .

مرآتی

آ_۳۵۰۸۱

بنی‌اعمام ارجمند آقایان اخوان صدر حاج‌سیدجوادی

مصیبت درگذشت والدهٔ ماجده شما را تسلیت عرض کرده دوام عزت و عمر آقایان عزیز و عموم بازماندگان رااز خداوند متعال خواهانیم .

شریك‌غم شما : سیدعلیمحمد حاج‌سیدجوادی، سیدحسن دبیر حاج‌سیدجوادی ، سیدتقی حاج سید جوادی ، سیدحسین حاج‌سیدجوادی

آ_۷۰۲۳۰

همکار گرامی جناب آقای رضوانی
ریاست محترم آموزش و پرورش رفسنجان

دبیران و کارکنان دبیرستان غزالی با نهایت تاسف مصیبت وارده را تسلیت گفته بقای عمر وعزت شما و خانواده محترم را از خداوند متعال مسئلت دارند .

اسداله ارجمند ، عطاءاله سلاطینی ، غلامرضا موحدی ، امان‌اله فدائی ، حسن نامور ، احمد عشقی، ناصر کیهانی ، حسین صاحب‌الزمانی ، محمد اطمینان احمد امیری ، محمدرحیم ثبائی ، حسن صداقت،محمد غفاری ، حسین بهادری ، خسرو رضوی ، افراسیاب عامری ، بیژن موحدی

آ_۷۰۲۲۴

مسئولین وکارکنان وراندگان اتوسیرفردوس‌ابهر

فوت مرحوم حاجی ابوالحسن آقاجوادی را به بازماندگان آنمرحوم بخصوص‌آقای‌شیخ‌الاسلام‌جوادی وخانواده‌های مقیمی تسلیت عرض مینمایند .

آ_۷۰۲۷۴

بانهایت تاسف وتاثر درگذشت دوست‌عزیزمان شادروان .دکتر مهدی کاتوزیان رابخانواده محترم کاتوزیان تسلیت می‌گوئیم .

حسن رستارزشتی ، دکتر صادق برزگر ، دکتر حسین اهری ، احمد حسینی جهرمی ، حسن ملکی ، حسن قائمیان ، دکتر ملك قاسم‌کاوسیان ، احمدآهی یوسف قدیمی

آ_۷۰۲۸۸

درگذشت بزرك خاندان عناصری رابابازماندگان آنمرحوم بخصوص دوستان ارجمندم آقایان ناصر ـ نادر ـ صابر و جابر عناصری تسلیت میگویم .

اصغر قالیباف

آ_۳۵۰۸۹

بقیه آگهی های ترحیم و تسلیت

در صفحات ٤ و ١٦ چاپ شده است

اطلاعات ۱۳۰۴

سه‌شنبه
● شانزدهم ذیقعده ۱۳۸۸
● چهارم فوریه ۱۹۶۹
● شماره ۱۲۸۰۸
● سال چهل وسوم

تحویل نمره‌های اتومبیل از فردا شروع میشود

● اهالی تهران که در شهرستانها مقیم هستند میتوانند از طریق شهربانی محل اقدام به تعویض نمره کنند

امروز صاحبان اتومبیلهای سری ۲۰ تهران با مراجعه به کلانتری ها تقاضانامه تعویض نمره اتومبیل خود را تکمیل نمودند وفردا نوبت اتومبیلهای سری ۲۱ میباشد.

ازصبح دیروز ارسال پلاکهای جدید از دایره شماره گذاری به کلانتریها آغاز گردید واحتمالا فردا اولین دسته از نمره‌ها بدر منازل صاحبان اتومبیلهای سری ۱۷ تهران که روز دوازدهم به کلانتری‌ها مراجعه نموده‌اند خواهد رسید ولی به حدود سیصد تا چهار صد اتومبیل پلاک جدید «تهران الف» نصب شده است این اتومبیلها یا از کمپانی های داخلی و خارج خریداری شده و یا بطور ترانزیت وارد کشور شده است.

*** همکاری**

کلانتری های تهران برای انجام کار تغییر پلاکها نهایت همکاری را با مردم مینمایند و خیلی مودبانه آنها را راهنمائی میکنند و اینگونه برخورد افسران با مردم در کلانتری ها بی‌سابقه و نمونه است در بعضی از کلانتری ها حتی از ارباب رجوع باچای نیز پذیرائی بعمل می‌آید خبرنگار ما میفزاید:

هم اکنون عده‌ای از اهالی تهران که اتومبیلهای آنان شماره تهران دارد در شهرستان ها ساکن هستند این عده باید با مراجعه براهنمائی یا شهربانی محل سکونت مدارک خود را که همان رونوشت سند مالکیت، فیش بانکی و تقاضانامه است تسلیم نمایند مدارک از طریق شهربانی شهرستان به دایره شماره گذاری تهران فرستاده میشود و پلاک جدید برای این عده ارسال میگردد.

*** جرائم**

بقرار اطلاع متجاوز از پنجاه در صد از اتومبیلهای تهران خلافی دارند و با تذاکرات متعدد راهنمائی هیچگونه اقدامی برای پرداخت جریمه خود ننموده‌اند باین جهت پلاکهای جدید این عده بمنازل آنان ارسال نمیشود تا تکلیف خود را روشن کنند.

در دایره شماره گذاری روی پاکات محتوی نمره دو نوع نامه الصاق میشود یك نامه ساده بزرك سفید ویك نامه باگوشه قرمز که نشان دهنده بدهی صاحب اتومبیل میباشد واین نوع پاکات به منازل ارسال نمیشود تا وضع خلاف ها روشن شود.

*** شماره حساب**

چون ازطرف خوانندگان روزنامه مرتبا درمورد شماره حساب بانکی مربوط به تعویض نمره اتومبیل‌ها سئوال میشود بدین وسیله یادآور میگردد که حساب شماره ۱۸۶۵ بانك ملی مخصوص پرداخت ۱۴۴ ریال قیمت نمره‌ها است. در شعب بانك ملی نیز راهنمائی لازم به مراجعین خواهد شد.

علیرغم اعتراض یهودیان دولت اسرائیل و انتقاد دولت مصر از اعدام‌های دستجمعی جاسوسان دولت عراق اعلام کرده که قصد دارد دسته‌های دیگری از جاسوسان اسرائیلی را که در میان آنها عده ای یهودی نیز وجود دارند محاکمه ودرصورت لزوم اعدام کند. در این عکس اعضای دادگاه نظامی را که مامور محاکمه جاسوسان هستند و اولین دسته از جاسوسان را محکوم به مرك کردند دیده میشوند این عکس هنگام محاکمه متهمین به جاسوسی از اعضای دادگاه انقلابی گرفته شده است.

حاکم قطر در بندرعباس

حضرت شیخ احمدبن آل ثانی حاکم قطر که برای یك دیدار دوستانه به بندر عباس وارد شده یك میهمانی ناهار در کشتی اختصاصی خود در محل اسکله جدید بندرعباس ترتیب داد.

دراین میهمانی آقای پیروز استاندار استان ساحلی و بنادر و جزایر خلیج فارس و دریای عمان ومسئولان سازمان های اداری این استان حضور داشتند.

استاندار استان ساحلی دراین میهمانی که از ساعت یك تا دو بعد از ظهر امروز طول کشید مراحم مخصوص شاهنشاه آریامهر نسبت به حکام و شیخ‌نشینهای خلیج فارس را به حضرت حاکم قطر ابلاغ کرد.

جاده‌ها از برف ویخبندان خسارات فراوان دیده

● بعلت وجود گودالها و دست انداز در جاده تهران ـ اصفهان اتوبوسها باتاخیر میرسند

سرما و برف و باران چند هفته اخیر به راه‌های سراسر ایران خسارات فراوانی وارد آورده و این خرابیها در بعضی جاده ها بقدری زیاد است که عبور و مرور وسائط نقلیه مشکل شده است. در جاده‌ها روی سطح اسفالت گودالهای عمیقی ایجاد شده و اتومبیلها دیگر نمیتوانند در این قبیل راه‌ها سریع برانند و بناچار باسرعت فوق‌العاده کم حرکت میکنند و این موجب ناراحتی رانندگان و مسافران گردیده است.

*** راه اصفهان**

امروز مسافری که از اصفهان به تهران آمده بود میگفت درحال حاضر روی سطح جاده تهران اصفهان آنقدر گودال و دست‌انداز ایجاد شده که اتوبوسها فاصله تهران دلیجان را در مدت پانزده ساعت طی میکنند در حالیکه پیش از آن فاصله تهران اصفهان را اتوبوس های سریع حداکثر در مدت هشت ساعت میرفتند به راه اصفهان شیراز نیز خسارات زیادی وارد آمده و مسافران از تهران به شیراز با ۱۲ ساعت تاخیر میرسند.

رانندگان موسسات مسافربری که دراین راه‌ها حرکت میکنند امروز ضمن اعلام خبرخرابی ناشی ازسرما و یخبندان راه‌ها درخواست کردند که ماموران بسرعت برای ترمیم این قبیل جاده‌ها اقدام نمایند و اعلام داشتند که بیشتر خرابی درفاصله سه‌راه اراك تا دلیجان ایجاد شده است.

● پر کردن جاده ها

وزارت راه امروز اعلام کرد که در طی چند روز گذشته به اکثر راهها که سیلاب جاری شد و یخبندان بوده خساراتی وارد آمده است از طرف ادارات راه برای ترمیم خرابیها اقداماتی شروع شده و چون دراکثر جاها سطح جاده‌ها پوشیده از برف ویخبندان است عملیات ترمیم اسفالت ادامه دارد و به تدریج که هوا مساعد میشود قشر صدمه دیده اسفالت ترمیم میگردد. اداره راهداری اعلام کرد که عملیات ترمیمی ماموران درراه های اصفهان ـ هراز ـ چالوس ـ همدان ـ شروع شده و ادامه دارد.

دانشجویان عراقی در تهران

نخستین گروه دانشجویان و استادان عراقی مرکب از صد وسی و هفت تن دیروز برای مشاهده پیشرفتهای کشور وارد تهران شدند. میهمانان عراقی درمدت اقامت خوددر ایران درباشگاه معلمان پایتخت اقامت خواهند کرد و دیدار آنان از نقاط مختلف طبق برنامه‌ای که از طرف وزارت آموزش وپرورش تهیه شده است از فردا آغاز خواهد شد.

مراسم نیایش در کارخانجات شرکت سهامی صنعتی وتولیدی کاوه

امروز بدعوت مدیران ونمایندگان کارمندان و کارگران شرکت سهامی تولیدی و صنعتی کاوه «دیزل ماك» اجتماع بزرگی بمنظور نیایش تشکیل شد. در این مراسم چند صدتن از کارکنان این واحد عظیم صنعتی کشور شرکت داشتند.

مدیران شرکت سهامی صنعتی و تولیدی کاوه ضمن سخنرانی خود درباره روز پانزدهم بهمن و خطری که در آنروز بخیر گذشت سخنرانی کرده و اعلام داشت: منشاء تحولات صنعتی و اقتصادی و سیاسی کشور افکار خردمندانه شاهنشاه آریامهر است و مردم ایران یکپارچه پشتیبان رهبر خود هستند. در پایان این مراسم برای سلامتی شاهنشاه آریامهر نیایش بعمل آمد.

روزنامه فردا
فردا منتشر میشود

متل قو
عارف خواننده نسل جوان ـ گروه آشوبگر هارداستونز.
تعطیلات نوروز در متل قو
دفتر رزرو خیابان پهلوی ازساعت ۱۰ تا ۱۲ و ۴ تا ۸ تلفن ۶۴۴۴۹

روزنامه دیپلمات
چهارشنبه‌ها خواندنی است

آقایان نانوایان محترم تهران و حومه
همانطوریکه درسال ۱۳۴۰ ازنمایندگی استعفاداده‌ام ازدوستان ارجمند تقاضا دارم آراء خود را باشخاصی که طرفدار خرید گندم دولتی هستند بدهند. زیرا منافع دولت منافع ملت است آ ـ ۳۵۵۲۳ حاج مهدی اسکندری

بزودی در ۱۲ سینمای بزرك پایتخت
ملاقات کوتاه
رنگی
باشرکت
ویجنتی مالا
اوتام کمار
ششی کالا. راجندرانات
موزیك از: شانکر و جایکیشن

پس از یك هفته موفقیت درخشان و خیره‌کننده
اینك آغاز دومین هفته نمایش
در سینماهای ریولی و کاپری
سیدنی پواتیه
برنده جایزه بهترین هنرپیشه
از فستیوال سان سباستیان سال ۱۹۶۸ درفیلم رنگی
بخاطر عشق یک سیاه
For Love of Ivy
بکارگردانی: دانیل مان
باشرکت: ابی لینکلن. بیو بریجز. لوری پیترز
محصول کمپانی سینه‌راما. FROM CINERAMA RELEASING CORPORATION

HAWI LUX
هاویلوکس
معتبرترین نام در صنعت رنگسازی

از فردا صبح در سینما گلدن سیتی
بزرگترین حمله کماندوئی که پرده سینما تابحال بخود دیده‌است فیلمی لبریز از احساسات و عواطف انسانی. مملو ازحادثه وآتش وخون
THE GREEN BERETS
رنگی
کلاه سبزها
جان وین
ریوید جانسون
درفیلم
محصول: برادران وارنر ـ سون آرتز
شروع سئانسها ۱۱ صبح ۳ ـ ۵ر۱۵ ـ ۷ر۳۰ ـ ۹ر۴۵ بعدازظهر
گیشه سینما همه روزه برای رزرو بلیط آماده است

بمناسبت رفع خطر از ذات اقدس شاهنشاه آریامهر روز چهارشنبه ۱۶ بهمن درمحل کانون بازنشستگان کشوری مجلس نیایش برپا خواهد بود. از عموم همقطاران گرامی دعوت میشود ساعت ۵ عصر در کانون تشریف فرما شوند.
کانون بازنشستگان کشوری
آ ـ ۳۵۵۲۷

نمایشگاه و فروشگاه
جهان چیت
واقع درخیابان شیراز «بهجت آباد» نرسیده به تخت جمشید ـ نبش خیابان رشت
که اخیرا افتتاح شده مصرف کنندگان محترم را برای بازدید و خرید انواع پارچه
که ازحیث قیمت و مرغوبیت مورد رضایت عموم واقع گردیده است دعوت مینماید

قابل توجه موسسات دولتی و خصوصی
یکدستگاه ساختمان با ۳ هزار متر مربع زیربنا ومجهز به آسانسور ـ شوفاژ ـ کولر ـ واقع درخیابان آیزنهاور مقابل کاخ وزارت کار به اجاره واگذار میشود. طالبین میتوانند همه روزه بین ساعات ۹ تا ۱۱ صبح به تلفن شماره ۹۵۹۴۹۲ مراجعه فرمایند.

SECRETARY NEEDED
A lady is required for a full-time secretarial job. The applicant must be able to control English correspondence. Good salary and complete health insurance will be provided. Please write your qualifications to: P.O. Box 1036, Tehran.

قابل توجه آقایان پزشکان محترم ومدیران محترم داروخانه‌ها: شرکت ماهفر به خیابان بزرگمهر غربی شماره ۱۸۵ انتقال یافت. تلفن: ۴۳۵۱۹ آ ـ ۳۵۴۴۱

بزودی
جنجال پول
فیلمی از: پرویز خطیبی

SALESMEN NEEDED
SHABRANG COMPANY requires several young salesmen. Good knowledge of English is required. Applicants should be between the ages of 25 and 32. They must have sales experience of 2 to 3 years. They will receive a good salary, complete health insurance, and car will be provided also. Please write your qualifications to: Shabrang Company, 367 Takhte Jamshid Ave., Tehran.

از فردا صبح فقط در
سینما ادئون
درپاسخ تقاضاهای مکرر علاقمندانی که مایلند فیلم فراموش نشده «۱۲ مرد خبیث» را مشاهده نمایند
لی ماروین درفیلم
۱۲ مرد خبیث
رنگی
The Dirty Dozen
محصول کمپانی متروگلدوین مایر
باشرکت: ارنست بورگناین / چارلز برونسون
رابرت رایان / کلینت واکر / رابرت وبر
جیم براون / جان کاساوتیس / ترینی لوپز / تلی ساوالاس