اطلاعات

چهارشنبه ۱۵ بهمن‌ماه ۱۳۴۸ـ شماره ۱۳۱۱۲ سال چهل‌وچهارم ـ تکشماره ۴ ریال

بارد اخطار شوروی توسط اسرائیل:

شوروی اخطار کرد در صورت ادامه حملات اسرائیل، مدرن ترین سلاحها را در اختیار اعراب میگذارد

مجروح شدن دانشجویان ایرانی در آلمان

در مجلس شورایملی مورد بحث قرار گرفت یك نماینده به آلمان حمله کرد و گفت در این کشور به تبلیغات ضد ایرانی میدان داده‌میشود

در صفحه ۱۳

مراسم دعاونیایش ۱۵ بهمن

باشرکت طبقات‌مختلف در تهران وشهرستانها برگزار شد

در صفحه چهارم

خطر جنگ بزرگ در خاورمیانه افزایش یافت

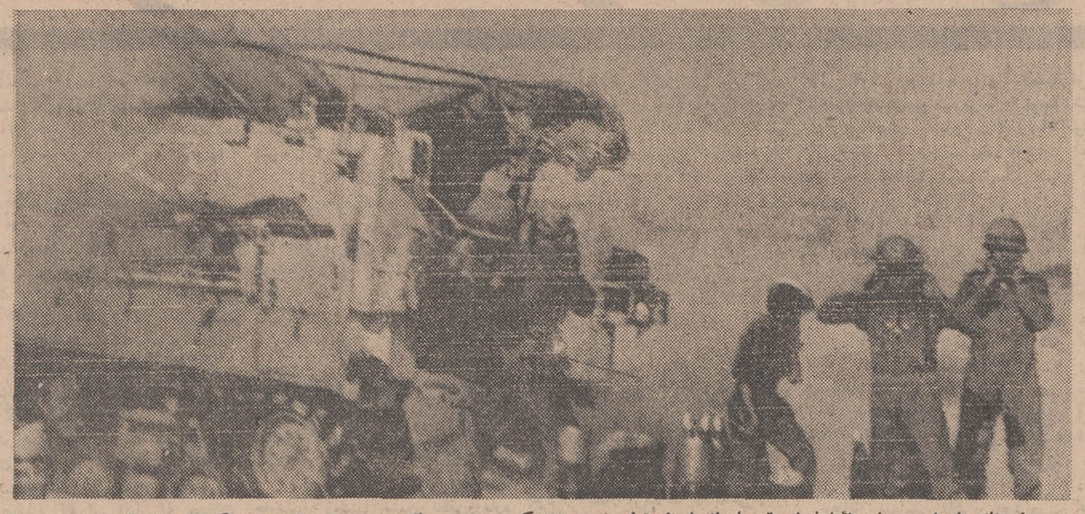

درمرز های اعراب و اسرائیل‌غرش توپها یك لحظه قطع نمیشوددرعکس چند سرباز دراین مرز هادرحالی که توپ ۱۵ میلیمتری ساخت فرانسه شلیك میکنند ، آنها انگشتان‌خودرا درگوشهایشان‌فروبرده‌اند تاغرش وحشتناك توپ گوشهایشان را کر نکند دیده می شوند. عکس رادیوئی اطلاعات

نخست‌وزیر اسرائیل گفت: مادامی که اعراب درمرزها بماتیراندازی میکنند حمله بشهرهای عربی ادامه می‌یابد

شوروی ، آمریکا را از کمك نظامی باسرائیل بر ـ حذر داشت

کوماندو های مصر با موشك بمواضع‌اسرائیل حمله بردند

جنگنده‌های‌میراژ اسرائیل برآسمان پایتخت اردن پرواز کردند

انگلیس اخطاریه شوروی را به اسرائیل ابلاغ‌کرد ویلسون کابینه خود را بجلسه فوق‌العاده دعوت کرد

در واشنگتن ، لندن ، پاریس ، مسکو وسازمان ملل فعالیت بیسابقه‌ای برای جلوگیری از جنك در خاورمیانه آغاز شد

درصفحه ۲

مردم به‌اظهار نظر درباره‌طرح جامع تهران دعوت شدند

* رئیس انجمن شهر :نظرات مردم در زمینه طرح جامع مورد توجه قرار میگیرد
* نمایندگان محلات : وضع مالکیت اراضی داخل طرح جامع باید روشن شود
* محدودیت های نقشه جامع فعالیتهای ساختمانی را کاهش داده است
* آرشیتکت ها و مهندسان تهران:جامعه کنونی تهران نمیتواند بارسنگین این نقشه را تحمل کند

درصفحه چهارم

سوسن خواننده «نمیشه» مسموم شد

* خواننده ترانه‌های معروف «نمیشه» و «سفر» در یك جشن که بافتخار او بر پا شده بود ، ناگهان دچار «دل‌درد» شد !
* مسمومیت‌سوسن‌باندازه‌ای شدید بود که پزشکی رابا دستگاه اکسیژن بالای سرش آوردند

درصفحه چهارم

جاده‌هراز تاآبعلی بازشد

عبور ومرور از آبعلی ببعد کماکان ممنوع است

در صفحه حوادث

یك دانشمند هندی اعلام کرد :

پیاز ازسکته مغزی وقلبی جلوگیری میکند

خوردن پیاز خام وپخته سبب میشود که‌جلوی لخته‌شدن‌خون گرفته‌شود

در صفحه ۳

جنجال قتل عام در مالایا

کشتار دستجمعی گروهی از مردم مالایا در سال ۱۹۴۸ جنجال بزرگی در انگلیس ومالزیا برپاکرد

در صفحه ۳

وزیر کشور عراق بطور ناگهان‌بترکیه رفت

عراق درصدد جلب پشتیبانی ترکیه علیه‌ایران برآمده!!

بعثی های طرفدار سوریه ، در عراق دست به کودتا زدند

* ۲۰ افسر باتهام شرکت در کودتا دستگیر شدند

در صفحه چهارم

یك مصاحبه جالب و خواندنی با کمدین مشهور انگلیسی

نورمن‌ویزدوم بتهران آمد

نورمن‌ویزدم از موسسه اطلاعات بازدید کرد

نورمن ویزدوم هنرپیشه‌معروف انگلیسی‌دیشب در میان استقبال گروه‌کثیری از علاقمندانش وارد تهران شد .این عکس نورمن را در حالی که حلقه گلی به گردن‌داردو بابراز احساسا ت‌طرفدارانش پاسخ میدهد ، درفرودگاه‌مهرآباد نشان میدهد. درصفحه چهارم

مراسم دعا و نیایش

جامعه ورزشی کشور برای سلامت شاهنشاه آریامهر

بامداد امروز باحضور تیمسار سرلشگر خسروانی معاون نخست وزیر و سرپرست سازمان تربیت بدنی ، معاون ، مدیران کل ، روسای ادارات و کلیه کارکنان این سازمان، همچنین نمایندگان سازمانهای وابسته به تربیت‌بدنی، بخاطر سالروز رفع خطر از وجود اقدس شاهنشاه آریامهر اجتماعی در سالن استادیوم فرح‌تشکیل‌شد. دراین اجتماع آقای دکتر مهاجرانی خطیب معروف مطالب جامع و موثری پیرامون ثبات سیاسی و رازبقاء شاهنشاهی ایران‌طی‌سالهای متمادی بیان داشت .

ایشان گفت یك نگاه به‌کشور همسایه عراق‌بیندازیدوملاحظه کنید که مردم در چه وضعی بسرمیبرند یکی از همکاران تعریف می کرد که اخیرا در بغداد میهمان کتاب فروشی بوده‌است وشب به‌او می‌گوید برویم خیابان قدم بزنیم کتابفروش میگوید ممکن است مرا بکشند و هیچکس هم نخواهد گفت چرا. آقایان: بخداوندسوگند که‌این عین حقیقت است .

آقای دکتر مهاجرانی اضافه کرد درحالی‌که بسیاری از کشورها در آتش جنك وبیداد میسوزند ، ایران بعنوان یکی از پایدارترین و آرامترین ممالك روی‌زمین‌خاصه در منطقه خاورمیانه وآسیا مراحل ترقی وتعالی را می‌پیماید .

ایشان ضمن بیانات خود به پیشرفتهای سریعی که‌در دستگاه ورزش صورت گرفته اشاره کرد ومساعی تیمسار خسروانی را در خدمت به‌شاهنشاه وورزش مملکت مورد ستایش قرار داد .

در پایان این مراسم کلیه حاضران بپاخاستند و برای‌سلامت شاهنشاه آریامهر دعا و نیایش کردند .

قهرمانان دانشگاه و جوایز آزمایش

دیروز دردفتر آقای عالیخانی رئیس دانشگاه تهران مراسمی‌برپا بود که طی آن آقای آزمایش‌مدیر عامل کارخانه‌های‌صنعتی‌آزمایش جوائز اهدائی این کارخانه را در اختیار رئیس دانشگاه قرار داد و سپس ازطرف آقای عالیخانی جوائز فوق بین قهرمانان کشتی دانشگاه توزیع گردید.

HOOVER

یخچال جدید هُوور

هوور درمدل‌های ۶ - ۸ - ۱۰

امسال ، سال یخچال هووراست

آگهی

ثبت‌نام دبیرستان دانشگاه‌پهلوی

در صفحه ۱۳ چاپ شده است

فروزان ـ همایون ـ منوچهر وثوق

در فیلم مالك‌دوزخ

بزودی‌دربزرگترین‌سینماهای‌پایتخت

کاشیکاری تازیر سقف بهترین طریقه استفاده از کاشی است

ایرانا

کشف یك ماده معجزه آسا

آ ـ ۷۳۱۵۰

بقیه درصفحه ۱۳

نسخه های شفابخش

از سبزیها و میوه‌ها

امروز در صفحه‌دهم‌چاپ‌شده است

تلفن‌های کاباره

باکارا

برای رزرو

۶۲۱۸۶۲

۶۲۱۸۴۹

بهترین شغل برای جوانان دیپلمه

ریاضی . طبیعی . ادبی

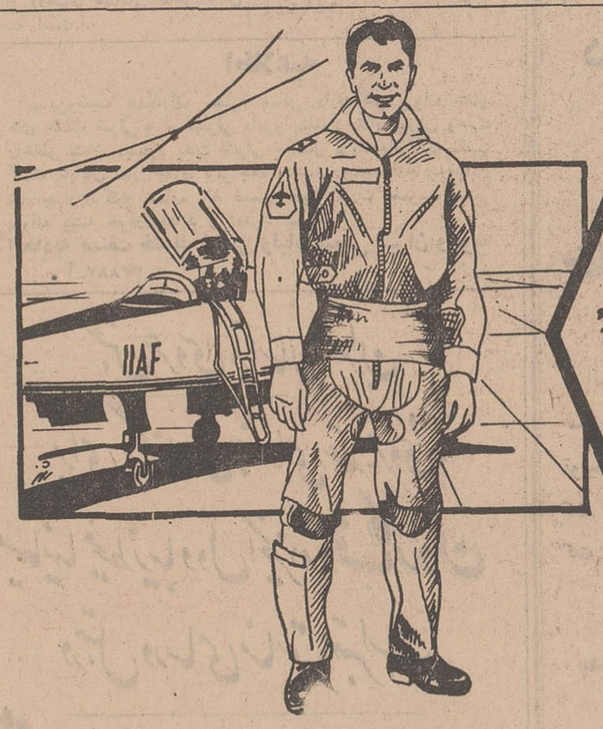

کار پُرافتخار ـ آتیهٔ درخشان ـ حقوق مُکفی

جوانان فعال و دوراندیش که بفکر تأمین همه جانبه سعادت خود و خانواده‌شان هستند در ارزیابی بهترین شغلی که میخواهند انتخاب کنند نخست به ارزش معنوی یعنی افتخارات اجتماعی شغل و سپس به آتیهٔ آن از نظر پیشرفتهائی که میتوانند داشته باشند و سرانجام به ارزش مادی حرفه یعنی حقوقیکه در برابر انجام وظیفه دریافت خواهند داشت می‌اندیشند .

این مزایا در شغل

خلبانی افسری

موجود است

برای داشتن چنین شغل پرافتخار ـ با آتیهٔ درخشان و حقوق مُکفی در دانشکدهٔ خلبانی نیروی هوائی نام نویسی کنید

جوانان علاقمند میتوانند برای کسب اطلاعات بیشتر و ثبت نام همه روزه (باستثنای پنجشنبه‌ها وروزهای تعطیل) پیش‌ازظهرها به‌دانشکدهٔ خلبانی مرکز آموزشهای نیروی هوائی واقع درخیابان تهران نو ـ ایستگاه فرودگاه وازساعت چهارتا هفت بعد از ظهر به دفتر دانشکده درمرکز آموزش فنون هواپیمائی کشوری ایران واقع درخیابان شاهرضا ـ جنب سینما پلازا مراجعه کنند

برمودا

Bermuda

شرح درصفحه سوم

اطلاعیه شرکت برق‌منطقه‌ای تهران

بموجب‌ماده ۱۸ قانون‌برق ایران رعایت حریم خطوط انتقال و توزیع نیروی برق از طرف مالکین الزامی است و چون حریم و مسیر خطوط انتقال و توزیع نیروی برق اعم از هوائی و زمینی بنا بتجویز تبصره ۲ همان ماده بتصویب هیئت محترم وزیران رسیده است لذابدینوسیله‌باطلاع کلیه صاحبان عرصه و اعیانی املاك و اراضی واقع در مسیر و حریم خطوط انتقال و توزیع نیروی برق میرساند :

الف ـ در مسیر و حریم درجه‌یك اقدام بهرگونه عملیات ساختمانی و ایجاد تاسیسات مسکونی و تاسیسات دامداری یاباغ و درختکاری و انبارداری تاهرارتفاع غدعن میباشدو فقط ایجاد زراعت فصلی و سطحی و حفرچاه وقنات‌وراه‌سازی وشبکه‌آبیاری مشروط بر اینکه سبب ایجاد خسارت برای تاسیسات خطوط انتقال نگردد بلامانع خواهد بود .

ب ـ در حریم درجه دو فقط ایجاد تاسیسات ساختمانی اعم از مسکونی و صنعتی و مخازن سوخت تا هر ارتفاع ممنوع میباشد.

ج ـ برای کلیه عملیاتی که بوسیله اشخاص حقیقی یا حقوقی بمنظور راهسازی یا کارهای کشاورزی . حفر چاه و قنوات . عبور و حمل بار و ماشین آلات و نظائر آن در مسیرو حریم خطوط نیروی برق انجام میگیرد باید اصول حفاظتی بمنظور جلوگیری از بروز خطرات جانی وورود خسارات‌مالی‌رعایت شده و درمورد حفر چاه و قنات و راهسازی قبلا از مسئولین عملیاتی خطوط نیروی برق راهنمائی لازم خواسته شود و اجازه کتبی کسب گردد .

د ـ در صورتیکه اشخاص برخلاف مقررات مصوبه عملیات یا تصرفاتی در حریم خطوط انتقال و توزیع بنمایند مکلفند بمحض اعلام ماموران وزارت آب و برق و موسسات وشرکتهای تابع عملیات و تصرفات را متوقف و بهزینه خود در رفع آثار عملیات و تصرفات اقدام نمایند

بنابمراتب‌فوق‌الذکراز کلیه مالکین و متصرفین تقاضا دارد بمنظور همکاری با ماموران وزارت آب و برق و شرکت برق منطقه‌ای تهران و رعایت حریم خطوط انتقال‌و توزیع نیروی برق تاقبل‌از اقدام باحداث تاسیسات و یاهر گونه‌عملیات‌ساختمانی در مسیر و حریم خطوط انتقال و توزیع نیروی برق بدفتر مرکزی و بخشها و یا دفاتر نواحی شرکت مراجعه و باارائه نقشه کار تعلیمات لازم برای جلوگیری از بروز خطرات جانی وورود خسارات مالی کسب و در صورت لزوم اجاره کتبی اخذفرمایند .

م الف ۱۱۵۸۵ . آ ـ ۷۲۰۶۶ ۱ـ۳

آگهی بکارفرمایان کارگاه‌های تهیه شن وماسه

شورای سهیم کردن کارگران درجلسه مورخ۲۴ر۱۰ر۱۳۴۸ باستناد ماده یك قانون سهیم کردن کارگران کارگاه های‌تهیه شن‌وماسه‌و خرده سنك رابشرط داشتن حداقل ۲۰نفر کارگرو نیروی محرکه موتوری ازاول فروردین ماه ۱۳۴۹ مشمول قانون اعلام میدارد. لذا از کارفرمایان محترم کارگاه های مذکور خواهشمند است برای اطلاع کامل از مفاد قانون باداره کل‌سهیم کردن کارگران مراجعه فرمایند.م‌الف ۱۱۷۸۰

وزیر کار و امور اجتماعی ـ عبدالمجیدمجیدی

آ ـ ۷۳۲۸۴

سرمقاله

این زاری وشیون برای چیست؟

رژیم عراق به‌دبیر کل سازمان ملل متحد شکایت کرده است که‌ایران درمرز های آن‌کشور تحریکات نظامی میکند و گویا قصد خاصی نسبت بعراق درسر دارد .

اولا مراجعه به‌سازمان ملل‌متحد واستناد به‌حقوق و قوانین بین‌المللی ازطرف رژیمی‌مثل‌رژیم فعلی‌عراق وقاحت‌فزون ازحد دار و دسته‌یی را میرساند که در کشور عراق عنوان حکومت بخود بسته‌اند . چون در جهان مرسوم اینست که وقتی دولتی میخواهد باشیوه های استثنائی و فارغ از قیدو شرط های‌ناشی از حقوق و قوانین بین‌المللی حکومت کند، لااقل رشته ارتباطش رابامراجعی چون سازمان ملل‌قطع میکند .کمااینکه حتی هیتلر هم باتمام خصوصیات وبازیگری های غریب و عجیبش اینکاررا کرد و پیش‌از آنکه آتش جنك دوم بین‌المللی رابرافروزد و جنایات ضدبشری خودرا بموقع اجرا بگذارد از جامعه ملل کناره گرفت .

امارژیم بغداد وضع شترمرغ را بخود گرفته است که گفتند بار ببر ، گفت مرغم ،گفتند ،پرواز کن، گفت شترم !جائیکه پای قتل‌عامها ، کشتارها ، شکنجه‌ها وفجایع غیرانسانی درمیان است، جائی که مخالفان حکومت رابه‌بهانه های واهی دسته‌دسته جلوی مسلسل میگذارند ودردادگاه های فرمایشی ساعتی یکنفر رامحاکمه واعدام میکنند ،جائیکه حقوق اتباع خارجی و حتی مصونیت هیئت های سیاسی و اعضای سفارتخانه ها رازیرپا می‌گذارند ، جائیکه ساده‌ترین اصول نزاکت رادر روابط خارجی بهیچ‌میگیرند ، جائیکه تحت‌تاثیر محاسبات غلط در ارزیابی موقعیت سیاسی‌ونظامی خودشان ودیگران تصمیم میگیرندبااعمال قوه‌قهریه پرچم ایران رااز روی کشتی های ایرانی که دررودخانه مرزی رفت‌وآمد میکنند پائین بکشند نه‌سازمان مللی میشناسند نه‌برای حقوق و عهود بین‌المللی احترام و اعتباری قائل میشوند. ولی همین دولت جابر متجاوز قانون شکن و بی‌اعتنا بحقوق و حیثیت انسانی وقتی میخواهد ننه‌من غریبم راه بیندازد ناگهان بیاد سازمان ملل‌متحد میافتد و اصول و موازین بین‌المللی !

عراق شکایت دارد که ایران در مرز های آن کشور دست بفعل‌و انفعالات نظامی زده‌است ولی نمیگوید اگر فی‌المثل‌ایران قوای‌نظامی خودرا در مناطق مرزی تقویت کرده دلیلش چیست ؟

آیا بقول آن روزنامه عربی ، عراق آنقدر اهمیت پیداکرده که اینروزها امریکا و آلمان غربی و ایران وسوریه و حتی پاره‌یی کشورهای اروپای شرقی دست‌بدست هم داده وامکانات سیاسی و نظامی خودرا رویهم گذارده‌اند تا رژیمی را که براین سرزمین بلاکشیده اسلامی تسلط دارد واز سایه خودش هم میترسد واژگون کنند ؟

سازمان ملل ومردم دنیا خوشبختانه هم دولت ایران را می‌شناسند هم رژیم عراق‌را و روزگار ، روزگاری نیست که بتوان باتوسل به‌شیوه های پوسیده‌یی چون نعل وارونه زدن افکارملتها ودولتها را از حقیقتی منصرف و بجانب یك مسئله واهی و پوچ وبی‌اساس منحرف ساخت .

ایران نه‌دیروز ، نه‌امروز هیچوقت طمع به‌خاك عراق نداشته است همانطور که‌وحشتی ازعراق ندارد .پس اگر نیروهای ایران درناحیه مرزی تقویت شده‌اند ، نه‌بخاطر اینست که ما میخواهیم بعراق لشگرکشی کنیم‌یا بادعای دولت‌عراق قصدتحریکی داریم. رژیمی که‌در داخله کشور خودش بهر طرف نگاه میکند خود را باتشنجی ، با اغتشاشی ،باسیلی از نارضائی ها و انبوهی از مشکلات سیاسی‌و اقتصادی واجتماعی روبرو می‌بینداگر تحریك‌پذیر باشد بقدر کافی از ناحیه داخل تحریك میشود و احتیاجی نیست که ایران وقت وپول وامکانات خود را صرف تحریك آن رژیم بکند. اقدامات ایران احتیاط طبیعی و معقولی است که یك آدم عاقل اجبارا در قبال یك دیوانه زنجیر گسیخته بکارمی‌بندد . چون رژیم دیوانه‌هم مثل آدم عاری ازعقل وخرد مسئول کارهای خودش نیست و بحکم عقل باید در مقابل همچو رژیمی هشیارو محتاط بود. روزی که‌وزیر امورخارجه عراق سفیرایران رااحضار کردوباو گفت عراق تصمیم دارد کشتی هائی‌را که‌باپرچم ایران دررودخانه سرحدی آمدو رفت میکنند بازداشته پرچم آنها را پائین بیاورد،دولت ایران‌متوجه شدبادیوانه سنك‌بدستی روبروست که‌اگر غفلت کند ممکن است کاری روی دستش بگذارد وهمان وقت ضمن‌اعلام موضوع به‌سازمان ملل‌متحد و ابراز آمادگی برای حل مسالمت‌آمیز اختلافات موجود بر اساس موازین بین‌المللی واز طریق حکمیت ناظری که دبیرکل سازمان ملل متحد معین کند ، احتیاطا نیروهای نظامی خود را در مرز تقویت کرد و تاوقتی رژیم عراق دست‌از حرکات جاهلانه خودبرنداشته وچماق را بزمین نگذاشته ، حق طبیعی ماست که مراقب منافع خودمان باشیم .

اما چرا دولت عراق که کمترین اعتقادی به‌اصول و موازین حقوق بشری و تعهدات بین‌المللی ندارد این ننه من‌غریبم رابراه انداخته است ؟دلیلش همانطور که مطبوعات و محافل عربی متوجه شده‌اند و صریحا اظهار واعلام کرده‌اند بهانه‌جوئی برای طفره رفتن از تعهداتی است که عراق بنام یك دولت عربی در مبارزه عمومی اعراب با اسرائیل بعهده دارد .

عراق که‌ازابتدای روی کارآمدن رژیم بعثی «البکر» وداروودسته او هرروز بکیفیتی نقش‌ستون پنجم اسرائیل رادر صف اعراب‌ایفا وتردید جدی اعراب رانسبت به‌طرز عمل خود جلب کرده است ، امروز که رفته رفته کشمکش های نظامی اعراب و اسرائیل صورت جدی بخود میگیرد و قرار شده است کشور های عربی نزدیك به‌جبهه جنك وضع‌خودرااز لحاظ نظامی درمقابل اسرائیل مشخص کنند ، این شیون وزاری را براه انداخته است‌تا بگوید من‌گرفتار تحریکات نظامی ایران و امریکا وآلمان غربی !! هستم و نمیتوانم نیروهای خودرا که بوجودشان در جناحهای‌دیگر احتیاج دارم در جبهه جنك اعراب و اسرائیل وارد کنم ، غافل ازآنکه سیاست «نعل‌وارونه» مدتهاست کهنه شده و از اثر افتاده است .

واشنگتن - خبرگزاری فرانسه - یونایتدپرس- بدنبال تسلیم سه یادداشت از طرف سفرای شوروی در واشنگتن ، لندن وپاریس به رهبران سه‌کشور بزرك غربی از دیروزفعالیت‌های‌سیاسی وسیعی‌درپایتخت های سه‌کشور مزبور آغازشده است .

سخنگوی کاخ سفید واشنگتن تائید کردکه‌الکسی کاسیگین نخست‌وزیر شوروی پیامی پیرامون اوضاع منطقه عربی خاورمیانه برای پرزیدنت نیکسون ارسال داشته است .

هنوز متن‌پیام‌نخست‌وزیر شوروی‌برئیس‌جمهوری آمریکا فاش نشده است . ولی گفته میشود که کاسیگین درنامه خود نگرانی خود رااز‌اقدام‌آمریکا درتحویل سلاحهای جنگی باسرائیل ابراز داشته و ازایالات‌متحده‌درخواست کرده‌است که‌از نفوذ خود استفاده کرده و اسرائیل را تحت فشارقرار دهد تا از شدت حملات خود علیه‌کشور های‌عربی بکاهد .

امید تازه برای بیماران مفلوج

برای نخستین بار اعصاب‌اجساد مردگان که درسردخانه نگهداری شده بود به بازوی فلج شده یك کارگر ۳۶ ساله پیوند شد و کارگر مزبوربسر کارخودبازگشت. به این ترتیب امید میرود که بسیاری از بیماران مفلوج بتوانند سلامتی خودرا بازیابند . دراین عکس دکتر «والترجوبوی» استاد دانشگاه مونیخ و جراح پیوند اعصاب (نفر سمت چپ) درحالی که‌جریان پیوندرا برای‌خبرنگاران تشریح می کندو «هلمت میتچکه» کارگری که تحت‌عمل قرارگرفته درحالی که دست عمل شده خودرا نشان میدهد و پاکت حاوی‌بافت‌های مردگان را در دست دیگر دارد دیده میشود .

عکس رادیوئی اطلاعات

نخست‌وزیر لبنان بشدت ازامریکا انتقادکرد

بیروت - خبرگزاری فرانسه - پیرجمائیل وزیر کار های عمومی لبنان دیشب با شارل حلو رئیس جمهوری این کشور ملاقات کرده و مدتی باوی درباره خطری که حضور کماندو های فلسطینی در لبنان برای این کشور بوجودمی آورد مذاکره کرد .

این مذاکرات بنابه درخواست پیرجمائیل انجام شد و در پایان آن جمائیل به خبرنگاران گفت که توجه‌رئیس جمهوری را به‌اقدام کماندو های فلسطین در نقض مقررات قرارداد های قاهره جلب کرده است و این امر بدون شك لبنان را با خطر بزرگی روبرو خواهد ساخت . وزیر کار های عمومی لبنان گفت که‌نقض یکطرفی قرارداد های مصر مسئله برقراری نظم و آرامش را در مناطق جنوبی کشور امکان ناپذیر کرده است .

پیرجمائیل ضمن اشاره به‌مسئله آوارگان عرب فلسطین گفت که دولت لبنان با امکانات محدودخود نمی تواند به ۳۵۰ هزار پناهنده فلسطینی برای بهبود شرایط زندگی آنها کمك کند. گفته می شود که در این مذاکرات شارل‌حلو به پیرجمائیل گفته است که نتیجه مذاکرات اخیر رشید کرامی با رهبران مصر و مخصوصا در مورد اجرای مفاد قرارداد های‌مصر مثبت بوده است .

رشید کرامی نخست‌وزیر لبنان که اخیرادرقاهره‌با جمال‌عبدالناصر ملاقات و گفتگو کرده است در یك نطق تلویزیونی اظهار داشت که ایالات متحده‌در پشت‌سردولت هائی که از اسرائیل پشتیبانی می کنند ایستاده و بشدت ازاسرائیل حمایت می کند .

رشید کرامی گفت‌دولت امریکا خود را در بحران خاورمیانه‌بیطرف قلمداد می کندولی عملا باتحویل اسلحه و مهمات به اسرائیل از دولت تل‌آویو پشتیبانی می کند .

بوسیله وزارت خارجه انگلیس

اخطار شوروی باسرائیل ابلاغ شد

نخست‌وزیر شوروی در این‌زمینه پیامهای مشابهی نیز برای نخست وزیر انگلیس و فرانسه ارسال داشته است .

دیشب ویلیام راجرز وزیر امور خارجه آمریکا در کاخ سفید با پرزیدنت نیکسون ملاقات کردودر باره پاسخی که آمریکا بایدبه‌پیام نخست‌وزیر شوروی بدهد با وی گفتگو و تبادل‌نظر کرد وزیرامور خارجه آمریکا روز سه‌شنبه‌اینده برای دیدار رسمی از ده کشور مختلف جهان واشنگتن را ترك می کند وانتظار میرود تاآن موقع آمریکا پاسخ خودرا به‌نخست‌وزیر شوروی ارسال دارد .

محافل رسمی آمریکا از افشای متن پیام کاسیگین به نیکسون خودداری می کنند ولی ظاهرا نخست‌وزیر شوروی در پیام خودبه رئیس جمهوری آمریکا خاطرنشان ساخته است بیم آن میرودپشتیبانی آمریکا از اسرائیل نتایج وخیمی بارآورده و دولت شوروی راوادار کند که بنوبه خود کشورهای‌عربی را باسلاحهان مدرن مسلح کند .

نخست‌وزیر شوروی ضمنا علیه ادامه حملات اسرائیل به‌کشورهای عربی وروشی که تل‌آویو در پیش گرفته است شدیدا اخطار کرد.

*** تعادل قوا**

در واشنگتن اظهار عقیده‌میشود که بدنبال این‌اخطار شوروی‌نیروی هوائی مصر را به‌زودی با هواپیما-های میك ۲۳ مجهز خواهد کردو تحویل هواپیماهای میك ۲۳ که قدرت رزمی آنها بیش‌ازهواپیما - های فانتوم آمریکا است تعادل‌قوا را در خاورمیانه به‌نفع کشور های عربی تغییر خواهد داد .

تاکنون دولت شوروی ازتحویل این هواپیماها و سلاحهای تهاجمی دیگربه‌اعراب‌خودداری کرده‌است. گفته می‌شود که دولت مصربیشتر مایل است موشکهای زمین بهوااز نوع «سام» وبمب افکن‌های نوع «اس‌یو۹» که می‌توانند از ارتفاع بسیار کم پرواز کنند از شوروی دریافت کند .

پرزیدنت نیکسون اخیرا درپیام خود به کنگره یهودیان آمریکا اعلام داشت که تا ۳۰ روز دیگر درباره تحویل‌پنجاه هواپیمای‌فانتوم علاوه‌بر پنجاه هواپیمائی که‌اکنون در دست تحویل است و همچنین هشتاد هواپیمای «اسکای هاوك» به اسرائیل تصمیم خواهد گرفت .

*** خطر در خاورمیانه**

در لندن پیام کاسیگین به‌هارولد ویلسون‌توسط «سمیر کوفسکی» به نخست‌وزیر انگلیس‌تسلیم شده‌است در این پیام نخست وزیر شوروی توجه انگلیس رابخطری که‌اوضاع کنونی خاورمیانه‌بوجود آورده‌جلب کرده است. نخست وزیر شوروی در این پیام خود بار دیگر لزوم حل‌فوری اختلافات اعراب‌واسرائیل را از راههای سیاسی خاطرنشان ساخته است .

یك مقام رسمی در لندن اظهار داشت که هارولد ویلسون به‌سفیر شوروی خاطرنشان ساخته است که دولت انگلیس در نگرانی شوروی از خطر روزافزونی که اوضاع خاورمیانه بوجود آورده سهیم‌است ودر نظر دارد به‌تلاش‌های جدیدی برای حصول توافق بین چهاردولت بزرك درباره اوضاع این منطقه دست بزند .

هارولد ویلسون پس ازدریافت پیام کاسیگین کابینه خودرا به تشکیل جلسه فوق‌العاده دعوت‌کرد ومتن پیام نخست‌وزیر شوروی رابه اطلاع آنها رسانید .

در عین حال مقامات نزدیك به دولت انگلیس گزارشهائی رادائر براینکه شوروی تهدید کرده‌است در صورتی که اسرائیل به حملات خود علیه کشور های عربی ادامه دهد بمداخله نظامی بنفع اعراب دست‌خواهد رد تکذیب کردند.

همان محافل اضافه کردند که آشفتگی اوضاع خاورمیانه و نگرانی از بروز یك بحران بزرك بین‌المللی دولت شوروی راوادار کرده‌است که پیامهای جداگانه‌ای برای سران سه دولت بزرك غربی ارسال دارد .

یك‌مقام مطلع در لندن اظهار داشت که هارولدویلسون بزودی‌به پیام کاسیگین پاسخ خواهد داد و هم‌اکنون مذاکراتی در این زمینه در لندن و پاریس و واشنگتن آغازشده است و سه دولت با یکدیگربه تبادل‌نظرپرداخته‌اند .

از طرف دیگر دولت انگلیس‌توجه اسرائیل را به اوضاع وخیمی که عملیات جنگی آندولت علیه اعراب بوجود آورده است جلب کرد .

دیشب معاون وزارت امور خارجه انگلیس سفیر اسرائیل را به دفتر خود دعوت کردو متن‌پیام کاسیگین را باطلاع وی رسانید .

*** دو عامل**

در محافل سیاسی اکنون این سئوال مطرح شده است که چه عاملی‌سبب شده است‌شوروی‌باقدام جدیدی درباره مسئله‌خاورمیانه‌دست بزند . کارشناسان‌سیاسی‌میگویند ظاهرا دو عامل مهم مسکو را باین اقدام وادار کرده‌است .

۱- دولت‌شوروی باین وسیله خواسته است علنا به کشور های عربی ثابت کند که فعالانه‌ازآرمان های اعراب پشتیبانی می کند .

۲- دولت شوروی خواسته‌است با این ابتکار به اظهار پرزیدنت نیکسون در مورد تحویل‌سلاحهای جنگی جدید به اسرائیل پاسخ دهد .

ضمنا این مسئله که پیام کاسیگین همزمان با اعلام پشتیبانی مجددچین از کشور های عربی به سه دولت غربی فرستاده شده مورد توجه‌قرار گرفته است .

جرج‌براون وزیر امورخارجه سابق انگلیس که اخیراازاسرائیل و کشور های عربی خاور نزدیك دیدن کرده‌است دیشب در یك مصاحبه رادیوئی اظهار داشت که شوروی در عین حال که به آتش بحران خاورمیانه‌دامن‌میزند کوشش میکند که از بروز یك جنك عمومی در این منطقه جلوگیری کند .

درواشنگتن سناتور جاکوب جاویتس دیشب ضمن نطقی‌درباره اوضاع خاورمیانه اظهار داشت که امریکا راه دیگری ندارد جز آنکه با تحویل سلاحهای جنگی به اسرائیل تعادل قوا را درمنطقه عربی خاورمیانه حفظ کند .

درقاهره ناظران سیاسی‌اظهار داشتند با اینکه بحران‌در منطقه خاورمیانه عربی بدنبال‌حوادث‌مرزی اخیر پیوسته گسترش می یابدولی زمامداران مصر بیشتر جنبه های سیاسی این زدوخورد هارامورد‌توجه قرارداده‌اند .

هنوز مقامات رسمی قاهره‌درباره حمله دیپلماسی جدید شوروی در خاورمیانه هیچگونه اظهار نظری نکرده‌اند ولی محافل سیاسی این ابتکار شوروی را آخرین شانس برای جلوگیری از وخامت بیشتر اوضاع دراین منطقه میدانند و اهمیت فوق‌العاده زیادی برای‌حمله دیپلماسی اخیر شوروی قائل هستند .

گفته می شود که شوروی پس از یك رشته مذاکرات و تبادل نظرها که بطور محرمانه بین‌مسکو و قاهره انجام گرفته به‌این ابتکار سیاسی دست زده است.

چند روزپیش سفیر کبیرشوروی درقاهره باجمال عبدالناصر ومحمود فوری‌وزیر امورخارجه مصرملاقات کرد و بطور محرمانه پیرامون آخرین تحولات اوضاع با آنها گفتگو و تبادل نظر کرد و پس‌از آن شایع شد که ناصر بطور محرمانه‌به مسکو رفته‌و با کاسیگین و سایر مقامات شوروی درباره وخامت اوضاع خاورمیانه مذاکره کرده است.

*** دستپاچگی شوروی**

این گزارش ها از طرف مقامات رسمی تکذیب شد ولی پیدا بود که کرملین از تحولات اوضاع در این منطقه دوچار دستپاچگی شده است زیرا اگر مسکو بدون آنکه عکس‌العمل از خود نشان دهد ، اسرائیل را بحال خود میگذاشت تاقاهره و اطراف پایتخت رابمباران کنند بیم آن میرفت که رژیم قاهره دروضع اسفناکی قرارگیرد و از پرستیژ مسکو در نزد دولت‌های عربی کاسته شود .

از طرف دیگر زمامداران مصر به این امرآگاه بودند که اگر شوروی یك ابتکار ناگهانی بزرگی بخرج میداد ممکن‌بودیك بحران بزرك بین‌المللی بوجود آورد.ظاهرا دراین مدت شوروی‌ها تمام کوشش خود را بکار برده‌اند تا مصر رااز یك‌اقدام دامنه‌دار نظامی بازدارند.

گفته می شود که هنگام حمله نیرو های اسرائیل به جزیره «شدوان» شوروی سبب شد که مصر از یك حمله متقابل عمومی علیه اسرائیل منصرف شود. علاوه براین مصر از لحاظ نظامی در وضعی نبود که بتواند بیك جنك بزرك علیه اسرائیل دست بزند.

بنابراین برای جلوگیری از گسترش بحران لازم بود که در درجه اول شوروی بافرستادن‌پیام‌هائی به سه دولت عربی بیك‌ابتکار سیاسی جدید دست بزند و توجه آنهارابوخامت اوضاع درخاورمیانه جلب کند . ظاهرا شوروی درپیام‌های خود اخطار کرده است تنها درصورتی از مسلح کردن نیرو-های مصر به سلاحهای مدرن خودداری خواهد کرد که آمریکا اسرائیل را وادار کند از حمله بداخل خاك مصر و تحویل‌سلاح های جدید به تل‌آویو خودداری کند . اگر این پیشنهاد پذیرفته نشود تحویل میك های ۲۳ به شوروی آغاز خواهد شد.

از طرف دیگر دولت شوروی امیدوار است که انگلیس وفرانسه نیز از نظریات مسکو در مورد خاورمیانه پشتیبانی کنند.

محافل سیاسی قاهره بعیدنمی‌دانند که بدنبال این پیام ها دولت شوروی بار دیگر بشدت باسرائیل اخطار کند.

*** پاسخ اسرائیل**

دیشب گلدامایر نخست وزیر اسرائیل در تفسیر حوادث اخیر اظهار داشت که گسترش دامنه عملیات جنك در جبهه مصر از روزی آغاز شد که مصر اعلام داشت مقررات آتش‌بس را درمرز های مصر و اسرائیل لغو کرده است درچنین شرایطی ما نمی‌توانستیم از وارد کردن ضربات شدید به دشمن خودداری کنیم. وی گفت ما بمباران شهر های اعراب را قطع می کنیم بشرط‌آن که آنها هم آتش‌بس را رعایت کنند.

گلدامایر گفت : به محض‌آن که مصر مقررات آتش‌بس را رعایت کند آرامش کامل درجبهه ها حکمفرما خواهد شد و این یك مسئله ساده است همینقدر کافی است که ناصربه نیرو های خود دستور بدهد که از تیراندازی به سوی مواضع ما خودداری کنند تا آرامش کامل‌در جبهه‌جنك برقرار شود.

محافل سیاسی اسرائیل اظهار داشتند که شوروی با این جنك اعصابی که علیه این کشور به‌پا کرده است نمی تواند اسرائیل‌را وادار کنند که بمصر اجازه‌بدهد جنك فرساینده خود را علیه آن کشور ادامه دهد و ما دراین میان دست روی دست گذاشته به واحد های توپخانه مصر امکان دهیم که نیروهای ما رادرساحل شرقی کانال سوئز درو کند.

محافل سیاسی اسرائیل اظهار امیداوری می کنند که دولت های غربی مخصوصا آمریکا این‌موضوع رابه‌رهبران کرملین یادآور شوند.

کوماندوهای مصری باموشک بمواضع اسرائیل حمله بردند

قاهره - خبرگزاری فرانسه - دامنه جنك‌در منطقه کانال سوئز طی بیست‌وچهارساعت اخیر بازهم گسترش یافت‌وگروهی از کماندو های مصری از کانال سوئز گذشته وبمواضع اسرائیل حمله بردند و جنگنده‌های مصری برای سومین روز متوالی مواضع نظامی‌اسرائیل را در شمال‌وجنوب کانال سوئز بمباران کردند .

سخنگوی نظامی مصر درقاهره اظهارداشت که شکاریهای بمب - افکن نیروی‌هوائی‌مصراستحکامات نظامی اسرائیل‌رادرمنطقه «الکاپ» و «الطینا» بشدت در هم کوبیدند . شکاریهای مصری همچنین‌مراکز تجمع نیرو های اسرائیل‌را در مشرق« تیا» زیربارانی از بمب و موشك قرارداده‌وبدون برخورد به مقاومت نیروی هوائی واتشبار های ضد هوائی‌دشمن سالم به‌پایگاه‌های خودباز گشتند.

سخنگوی نظامی‌مصر افزود که یك‌گروهان از کماندو های مصری سپیده‌دم امروز از خلیج سوئز گذشته و با موشکهای زمین‌بزمین مواضع‌اسرائیل را در ناحیه« تور» در هم کوبیدند .

دراین حمله بتاسیسات نظامی دشمن خسارات سنگین واردشدو کماندو های مصری بدون دادن تلفات‌بساحل‌غربی کانال‌سوئز بازگشتند

در تل‌آویو سخنگوی نظامی اسرائیل اظهارداشت که دوهوا-پیمای مصری مواضع نیرو های اسرائیل را در شمال قنطره بمدت کوتاهی بمباران کردند وبیکی‌از استحکامات‌نظامی‌اسرائیل خساراتی وارد آمدولی‌از نیرو های نظامی کسی کشته یازخمی نگردید .

درساعت‌پنج وپنجاه دقیقه بعداز ظهر شکاریهای بمب‌افکن اسرائیل ازنوع میراژ بر فراز پایتخت اردن به‌پرواز درآمدند.پرواز این‌هواپیما ها بیش از چند دقیقه طول‌نکشید وتاکنون اعلامیه رسمی دراین‌باره صادرنشده‌است.

سخنگوی نظامی‌اسرائیل ضمنا توضیحاتی‌به‌این‌شرح در باره‌نیرو های‌عربستان سعودی ، پاکستانی ولیبی در میان ارتش های عربی که‌علیه‌اسرائیل نبرد می کنند در اختیار خبرنگاران گذاشت.

۱-واحد های عربستان‌سعودی‌از مدتی‌قبل در جنوب اردن متمرکز شده‌اند ودرجریان حمله انتقامی اخیراسرائیل تلفاتی به‌آنهاوارد شد این‌واحد ها به‌کماندو های عرب در عملیات علیه اسرائیل کمك میکنندواسلحه و مهمات لازم در اختیار آنها می گذارند.

۲-عده‌ای از سربازان پاکستانی که بانیرو های اردنی همکاری‌می کنند.

۳-در مورد شرکت سربازان لیبی در جنگهای جبهه مصر هیچ گونه مدرك قابل اعتمادی بدست نیامده‌است‌ولی علاقه شدیدی‌برای شرکت در نبرد هایشان میدهدو در مورد سلاحهای جنگی نیز تردیدی نیست‌که در صورتی که مصر درخواست کند رهبران‌لیبی تمام تجهیزات جنگی خود را در اختیار ناصر خواهند گذاشت.

مخصوص :

دخترخانم‌ها و خانمهای جوان

انواع :
سارافون شلوار
تونیك شلوار
کت شلوار باکلاه
کت شلوار با دامن وکلاه

مدلها وپارچه‌ها انحصاری

جنرال مد

کوچه برلن

تلفن ۳۱۰۴۳۰ - ۳۱۰۷۷۰

برای بهتر پوشیدن جنرال‌مد را انتخاب کنید

بیل هیدرولیکی پوکلین

برای خاکبرداری - کانال کنی - ره‌کشی کرایه داده میشود تلفن ۹۵۴۴۶۰ - ۹۵۹۲۴۴

اطلاعیه

بدین‌وسیله همکاران محترم صنفی دارندگان پروانه مغازه های خشك شوئی و لباسشوئی دایرو مشغول بکار تهران وحومه راخاطر نشان میسازد مدت قانونی یکسال پروانه‌هائی که‌منقضی گشته تاپایان سال جاری بامراجعه به‌نشانی جدید اتحادیه‌خیابان شاه،چهارراه کاخ شماره ۸۲ ضمن‌تجدید کارت عضویت صنفی پروانه پیشه خودراتجدید و تمدید نمایند.

اتحادیه صنف خشك شوئی ولباسشوئی تهران وحومه

آ-۳۳۸۸۷

جشن عروسی درآسمان تهران

برای برگزاری جشنهای عقد عروسی و یا میهمانیها محیط زیبا و دل انگیز روف گاردن در هتل ورسای مناسبتر و بهتر است

هتل ورسای خیابان پهلوی بالاتر از سینما اتلانتیک تلفن : ۶۲۹۷۱۰

قابل توجه پزشگان محترم وداروخانه های کشور

بهااقلام داروهای‌زیر اعلام میشود:
آمپول سیلکومپلکس ۱۱۲ ریال
قرص سیلبوفیلین ساده ۵۱ ریال
قرص برونشیزان ۳۸ ریال
آمپول سیلبفیلین‌پاپاورینه ۹۰ ریال
قرص سدوفیلین‌آر ۵۷ ریال

آ-۳۳۹۵۳

مؤسسه انتشارات امیرکبیر

سه منظومه از ناظم حکمت

بزرگترین شاعر معاصر ترك

«ژوکوند وسی- یا - او، نامه هائی برای تارانتا - بابو ، داستان شیخ بدرالدین»

ترجمه: ثمین باغچه بان

هرهفته کتاب تازه‌ای را معرفی می کند

الفبای فلسفه جدید

حاوی شرح ۵۴۰ اصطلاح مهم مربوط بمکتب های فلسفی ومطالب مربوط به هستی‌شناسی - متافیزیك شناخت شناسی - اخلاق - روش شناسی - منطق کلاسیك وجدید - جامعه شناسی وروانشناسی

تالیف :

دکتر ذبیح اله جوادی

در ۴۵۰ صفحه بزرك باچاپ کاغذ وجلداعلا ۳۵۰ ریال انتشارات ابن سینا - دفتر مرکزی‌میدان ۲۵شهریور تلفن ۷۶۵۰۰۱ فروشگاه شماره ۱ سعدی‌شمالی تلفن ۳۰۲۹۵۳ نمایندگی‌لاروس وفروشگاه شماره ۲ خیابان شاه تلفن ۴۳۰۷۰ آ-۷۳۱۹۲

تلویزیون
بلر
جام جهان نما

furniture for the connoisseur...designed for home and office
MODERN LIVING 311 takhte jamshid ave

ضدیت باعلی بوتو

روالپندی - با آزاد شدن فعالیت‌های سیاسی درپاکستان «حزب دست‌راستی جماعت‌الاسلام» مبارزه شدیدی‌را علیه‌دولت آغاز کرد و خواستار انتخابات عمومی در ۵ اکتبر گردید.

حزب جماعت‌الاسلام اخیرا در انتخابات سازمان سراسری دانشجویان پاکستان موفقیت بدست آورده و تشویق شده‌است تا به یك نیروی متمرکز دست راستی کشور مبدل گردد. این حزب .. از مردم میخواهد تمایلات سیاسی افرادی مانند ذوالفقار علی‌بوتو وزیر خارجه سابق را مردود بشمارند و به حکومتی که روی اصول قرآن کار کند رای بدهند.

این حزب در ۱۹۴۱ تشکیل‌شده و رهبر آن‌مولانا عبدالعلا مودودی در سال ۱۹۵۴ بعلت شورش لاهور به مرك محکوم شد اما بعد تبرئه شد.

حمایت از دوبچك و کارت عضویت حزب

پراك - حزب کمونیست چکسلواکی دیروز اعلام کرد: در جریان تجدید کارت‌های عضویت حزب به کمونیستهائی که اعتراف به اشتباه خود در حمایت از برنامه لیبرال دوبچك نکنند، کارت داده نخواهد شد.

در مصاحبه شخصی که با همه اعضاء حزب در جریان تجدید کارت بعمل خواهدآمد، سوابق افراد مورد بررسی قرار خواهد گرفت. به این ترتیب تصور میرود از ۱٫۴ میلیون نفر عضو حزب عده زیادی از حزب بیرون خواهند ماند.

در جریان تعویض کارت، به کسانی که واکنش نشان داده باشند نیز کارت داده نخواهد شد، مگر آنکه به خطاکاری خود اعتراف کنند و از خود انتقاد نمایند.

«آن، هزار روزه» بهترین فیلم سال

هالیوود - فیلم «آن هزار روزه» که داستانی قدیمی مربوط به عصر هنری هشتم دارد، چند جایزه گوی طلائی انجمن مطبوعات خارجی هالیوود را برد. این فیلم در انگلیس ساخته شده و بعلت بهترین نمایشنامه، بهترین کارگردان و بهترین هنرپیشه زن و بهترین‌فیلم بطورکلی برنده جایزه‌شد.

«چارلز جاروت» کارگردان فیلم بود.

«گلدی هاون» جایزه بهترین هنرپیشه روم را برای بازی در فیلم «گل کاکتوس» برد.

فیلم هزل‌آمیز انگلیسی به نام «آه چه جنك محبوبی!» از لحاظ زبان انگلیسی برد و بهترین فیلم غیرانگلیسی بنام «زد» محصول مشترك فرانسه و الجزایر بود که کارگردان و هنرپیشه آن حاضر به دریافت جایزه نشدند.

سیگار، سالی ۵۰ هزار نفر انگلیسی رامیکشد

ژنو - سرجرج گودبر، از مسئولان وزارت بهداری انگلیس در مقاله‌ای‌در نشریه سازمان جهانی بهداشت نوشت: یك دهم مرك هائی که هرسال در انگلستان‌رخ میدهد بعلت کشیدن سیگار است.

در این مقاله گفته شده سرطان ریه در سیگارکشان ۲۰ برابر غیر سیگاری‌هاست و کسی که روزی ۲۰ سیگار از سن ۲۰ سالگی بکشد، پنج سال کمتراز غیرسیگاری همسن خود عمر خواهد کرد.

وی گفته است: تعداد مرك‌ومیر ناشی از کشیدن سیگار در انگلیس سالی ۵۰ هزار نفر است.

بررسی‌هائی که درامریکا، دانمارك، کانادا، هلند و نروژ شده نیز نتایج مشابهی نشان داده است.

کنترل تلفنی سفارتخانه‌های خارجی

لندن - رئیس انجمن‌آزادی بیان انگلیس، سازمان های دولتی انگلیس را متهم کرد که تلفن سفارتخانه های خارجی را در انگلیس کنترل می کند.

وی گفت: انجمن مادلایلی دارد که گفتگوی تلفنی تجارتخانه ها با سفارتخانه های خارجی کنترل می‌شود و اطلاعات کسب شده به‌اطاق بازرگانی انگلیس داده می شود. این انجمن ۳ تا ۴ هزار عضو دارد که ۲۶ نفرشان عضو پارلمان‌انگلیس هستند. رئیس انجمن گفت که ما اکنون‌نمی توانیم‌دلایل خود را افشاء کنیم.

در مدهای جدیدی که درپاریس ارائه شد باآنکه در بسیاری‌موارد دامن تازیر زانو است باگذاردن چاك در آنها موقعیت «سکس»حفظ شده است.

در عکس یك نمونه ازدامن های جدید باچاك جلوی‌آن‌که توسط «پیر کاردن» ارائه شده‌دیده می‌شود.

مردان زن‌دار هم میتوانند کشیش شوند

واتیکان- پاپ‌پل ششم‌این احتمال را مطرح کرد که‌در جا هائی که کمبود کشیش وجود دارد، مردان زن‌دارنیز می توانند کشیش شوند.

این نظر توسط چند اسقف به پاپ پیشنهاد شده و پاپ هنوز مردد است که این نقض سنت کلیسائی را بپذیرد یا نه. پاپ عقیده‌دارد اینکار مسائل مهم جدیدی‌را مطرح خواهد کرد که از هم‌اکنون باید جواب و راه حل آنها معین شود. احتمال دارد پیشنهاد پاپ در مجمع سالانه کلیسا مطرح گردد.

غذای اسلامی وغذای فرانسوی

ورسای -سلطان حسن‌دوم پادشاه مراکش‌دیروز هنگامی که مهمان شابان دلماس نخست وزیر فرانسه بود، سرآشپز خود را همراه‌آورد، باین ترتیب در سرمیز دونوع صورت غذا وجود داشت: یکی اسلامی و طبق اصول قرآن‌ودیگری بسبك‌فرانسوی.

قبل از غذا سلطان حسن و شابان دلماس باهم گلف بازی کردند و بعد سرمیز ناهار آمدند و هرکدام غذای خاص خود را خوردند.

جنجال یك قتل عام دیگر

جنجال یك کشتار دستجمعی که ۲۲ سال قبل در مالایا توسط سربازان انگلیسی صورت گرفت اکنون در انگلستان و مالزیا بصورت موضوع روز درآمده‌است. دیروز شخصی از اهالی مالزی موسوم به «چونك‌هونك» ۴۵ساله بخبرنگاران گفت در سال ۱۹۴۸ گروهی از سربازان انگلیسی که با چریك‌های کمونیست‌میجنگیدند او را باتفاق ۲۵ نفردیگر دستگیر کردند و پس از تقسیم آنها به دسته های چند نفری‌همه راقتل‌عام کردند.

«چونك‌هونك» می گوید باشلیك اولین گلوله من خودم را روی زمین انداختم و وانمود کردم که گلوله خورده‌ام و پس‌از پایان کشتارو رفتن‌سربازان‌انگلیسی باتفاق یك نفر دیگر که او نیز سالم مانده‌بود ازآنجا فرارکردیم. دیروز در عین حال یك شاهد این کشتار بنام «جعفربن نائب» که سابقا فرمانده یك‌منطقه نظامی‌بوده گفت او شاهد قتل‌عام مردم بوده‌اماسربازان انگلیسی باو دستورداده بودند چیزی در آن باره نگوید. در عکس «جعفربن نائب» هنگام گفتگو با خبرنگاران دیده میشود. عکس رادیوئی اطلاعات

پیاز مانع سکته‌مغزی وقلبی میشود

لندن - یك‌پزشك هندی به نام «منون» به دنبال تحقیقات دو ساله خود در دانشکده پزشکی دانشگاه «نیوکاسل» در انگلستان اعلام کرد که پیاز خام، پخته و یا سرخ‌کرده از تشکیل لخته‌های خون در عروق از بروز سکته مغزی وقلبی جلوگیری می‌نماید.

در شخص سالم بعلت وجود مواد مخصوص خون لخته نمیشود اما وقتی ناراحتی پیش می‌آید تشکیل «فیبرین» باعث انعقاد خون در عروق میگردد.

مطالعات دانشمند هندی نشان داده که پیاز بهرصورتی که خورده شود جلوی انعقاد خون را می گیرد.

آمریکا چند نقطه ویتنام شمالی را بمباران کرد

توکیو- یونایتدپرس- ویتنام‌شمالی امروز دولت امریکا را متهم کرد که هواپیما های‌جنگنده آن در دسته های بزرك چند نقطه پرجمعیت‌این کشور را در ایالت «کوانك‌بین» بمباران کردند.

وزارت خارجه‌ویتنام شمالی شدیدااین‌اقدام رامحکوم کردوپیشنهاد نمود که بمباران‌ویتنام شمالی فورا قطع شود.

برتراندراسل قربانی آنفلوآنزا شد:

برتراندراسل در آخرین پیام قبل از مرگش از اسرائیل انتقاد کرد

ویلز- تشییع‌جنازه‌برتراندراسل که روز پنجشنبه برگزار خواهد شد، کاملا خصوصی و بدون تشریفات مذهبی خواهد بود. جسد فیلسوف ۹۷ساله‌به‌یك کرماتوریوم (محل سوزاندن اجساد) در شمال ویلز حمل میشود. اما بقول یك عضو خانواده نه‌گل و نه موکبه مشایعین درکار نخواهد بود

بدین‌سان زندگی‌زمینی‌فیلسوف، ریاضی‌دان بزرك که نبوغ او بر سراسر نحوه‌تکفر قرن حاضرسایه افکنده که در آن در جستجوی خیر، معرفت و عشق بود بپایان‌می‌میرسد.

یك عضو خانواده راسل گفت: مرك راسل بسیار کوتاه بود. او فقط یك‌روز دراثر آنفلوانزا در بستر خوابید، در حالیکه تا روز پیش ازآن بباغ میرفت و در آن قدم میزد.

لیدی راسل همسر او که ۶۹ سال داردو سابقا نویسنده و اهل نیویورك بود در ۱۹۵۲ با راسل ازدواج کرد و چهارمین همسر او محسوب میشد.

هزاران تلگراف ونامه ازسراسر جهان بسوی خانه راسل که تلفن ندارد سرازیر شده است.

خاطرات «برتراندراسل» که‌جلد اول آن در ۱۹۶۷ منتشر شدنشان میدهد که نبوغ او از همان دوران نوجوانی‌بصورت قیام‌برضدمحدودیت های تربیت دوران ویکتوریا شروع شد واز این نوجوان وزیرزاده یك شورشی متفکر تمام عمر ساخت.

وی نوشته است: حقایق جنسی از ۱۲سالگی برمن آشکارشد. از همان موقع بنظر من رسید که‌عشق آزاد تنها سیستم منطقی رابطه زن وشوهر است و ازدواج به‌خرافات مسیحیت آلوده است. این‌خاطرات نشان میدهد که در دوران جوانی تنها وناشاد بوده و مسائل مورد تفکرش مسکن، مذهب وریاضیات بوده است.

روزنامه های انگلیسی همگی‌در صفحات اول خود راجع به مرك برتراندراسل مطالبی نوشتند

روزنامه گاردین نوشت: راسل درکار فلسفی خود همقدر بزرگان فلسفه مثل «دکارت»، «لایب‌نیتس» و «کانت»بود.

روزنامه تایمز دریك گزارش چهارستونی نوشت: کار راسل‌در ریاضیات، فلسفه، منطق صوری عمیق او برتفکر معاصر اثرگذاشته است. کسی بنام شاگرد راسل وجود ندارد اما هر متفکرفیلسوفی مایل است به‌سئوال هائی که راسل مطرح کرده جواب بدهد.

حمله به اسرائیل

برتراندراسل چند روز قبل از مرك خود اسرائیل را بمناسبت سیاستش در مورد آوارگان عرب مورد انتقادقرارداد وگفت: اسرائیل رابخاطر نقشی که در بحران‌خاورمیانه دارد نمیتوان بخشید.

وی در پیامی که به‌کنفرانس بین‌المجالس فرستاد وظاهرا آخرین سندی است که ازراسل در مورد حقوق بشری برجای مانده، این انتقاد را بعمل آورد.

رادیو قاهره ضمن نشر این‌پیام اندوه کنفرانس بین‌المجالس رااز مرك راسل اعلام کرد. در پیام راسل گفته‌میشود: آنچه رااسرائیل امروز انجام میدهد، نمیتوان عفو کرد زیرانه‌فقط‌قسمت‌اعظم‌آوارگان عرب رابه زندگی سخت محکوم کرد، بلکه اعراب سرزمین های اشغالی را زیر حکومت نظامی‌قرار داده ودول عرب راناچار کردبرای احتیاجات نظامی خود تقدم قائل شوند وآنرا برعمران کشور ها ترجیح‌دهند.

اولین قدم درراه حل بحران خاورمیانه خروج نیرو های اسرائیل ازسرزمین های اشغالی‌استو برای کسب عدالت جهت مردم خاورمیانه باید یك مبارزه و نهضت‌بین‌المللی آغاز شود.

نفرت از سیاست آمریکا

روزنامه اونینك‌استار چاپ واشنگتن نوشت: راسل فیلسوف انگلیسی‌از آمریکائیها بدش نمی‌آمد، بلکه فقط از سیاست آمریکا در ویتنام نفرت داشت. این بدان علت بود که قضاوت سیاسی او عمق نبوغ فلسفی وریاضی وی را نداشت. با این‌همه وی یك وجود بزرك بشری بود.

خانم گاندی نخست‌وزیر هنددر روزنامه اونینك‌استار چاپ‌واشنگتن نوشت: راسل فیلسوف انگلیسی‌از آمریکائیها بدش نمی‌آمد، بلکه فقط ازسیاست آمریکا در ویتنام نفرت داشت. این بدان علت بود که قضاوت سیاسی او عمق نبوغ فلسفی و ریاضی وی را نداشت. بااین همه وی‌یك وجود بزرك‌بشری بود.

خانم گاندی نخست‌وزیر هند در پیامی به مناسبت مرك راسل گفته است: راسل مانند ولتر در دوقرن پیش به‌همه‌نوع‌فریبکاری وبیعدالتی حمله کرد وآنها را افشاء نمود.

وی در تمام دوران زندگی خود دوست مردم هند وخواهان‌استقلال وآبادانی آن بود.

در استکهلم پروفسور میردال، رئیس انستیتوی تحقیقات صلح گفت: راسل عقیده داشت که‌نقش مهلك تاریخ راحماقت بشری وجهل او بعهده دارد. او باهمه جنك‌های غیر اخلاقی وستمگرانه مخالف‌بود.

دکتر ژرژ حکیم معاون دانشگاه آمریکائی بیروت لردراسل را بزرگترین مرد عصر، فیلسوفی که هرگز در «برج‌عاج» نزیست، بلکه بخاطر صلح و عدالت مبارزه کرد نامید.

سفید وسیاه و قهوه‌ای

نیویورك - نمایندگان کمونیستها و جوانان مارکسیست آمریکا در این هفته در شیکاگو مجمعی تشکیل میدهند تا یك سازمان مستقل انقلابی از جوانان کارگر سیاه و سفید و قهوه‌ای تشکیل دهند.

رئیس این گروه گفت: هدف ما ایجاد سوسیالیسم در آمریکاست و عده زیادی از جوانان امریکا خواهان تغییر در سیستم موجود هستند.

مجمع کمونیستها در ۷ و ۸ و ۹ فوریه تشکیل میشود و بقول «زاگارلی» رهبر حزب کمونیست آمریکا ۳۰درصد از اعضاء مجمع را سیاهپوستان، پرتوریکوئی‌ها، مکزیکی‌های آمریکا و سرخپوستان تشکیل میدهند.

بامرایای چینی نسوز درکایزر آشناشوید

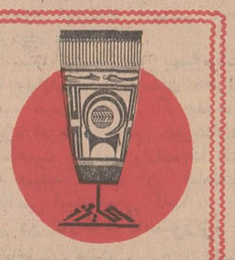

چینی‌های هیس ☎ ۷۴۵۹۹

آگهی دعوت برای مصاحبه

ازنامبردگان زیر که در امتحانات اداری سازمان امور اداری واستخدامی کشور در دسته مشاغل ساده اداری و مالی پذیرفته شده‌اند برای مصاحبه بمنظور انتخاب و استخدام در مشاغل کارمند حسابدار دعوت میشود بادردست داشتن شناسنامه‌عکس‌دار وفتوکپی آخرین مدرك تحصیلی در ساعت ده صبح روز شنبه بیست‌و پنجم بهمن ماه جاری باداره کارگزینی و خدمات اداری سازمان مستقل چاپخانه دولتی ایران واقع در خیابان دکتر اقبال جنب پارك‌خیام مراجعه نمایند.

نام و نام خانوادگی	نام‌پدر
سید اصغر ناصروزیری	سید ابوالفضل
اقبال صفری ممقانی	منصور
فریدون وکیلی	محمد
امین‌الله شهرابی فراهانی	محمدعلی
ضیاءاشگوری ثابت	عبدالله
سعید محمود مهاجرانی	حاج‌سید محمدصادق
فریدون عنق	ابوالفضل
سیدابوطالب عرشی‌ها	سید محمد

م‌الف ۱۱۶۶۰

مدیر عامل سازمان مستقل چاپخانه دولتی -سالور

آ-۷۳۰۳۲

برای تأمین آتیه خود و فرزندان در
بانك تجارت خارجی ایران
حساب پس انداز باز کنید
۱,۰۰۰,۰۰۰ ریال جایزه اول
و تعداد زیادی جوایز نقدی دیگر
و
بهره ۵٫۵ درصد در سال

CONVEYOR BELTS BY DUNLOP
قابل توجه کارخانجات و شرکتهای ساختمانی
انواع تسمه‌های نقاله‌ساخت کارخانه معروف‌دنلپ‌انگلستان وارد شد
نماینده انحصاری درایران: شرکت سهامی صنعتی جهان موتور
خیابان امیرکبیر شماره - ۱۵۱-۱۵۵ تلفنهای ۳۰۲۱۹۵ الی ۹۷

برمودا
Bermuda
مدل برمودا کفش ملی
کفش ملی آخرین پدیده طراحان مبتکر خود را تقدیم میدارد
راحت - شیک
در طرحها و رنگهای مختلف
مخصوص آقایان و نوجوانان
MELLI SHOE
کاپین

eumig
اومیگ
تصاویر فیلمهای سینمائی خود را باصدا تکمیل کنید

تمام مسائل مربوط به ناطق کردن انواع فیلمهای ۸ میلیمتری یکجا درپروژکتور مدل ۷۰۹ اومیگ حل شده است.
هنگامیکه صدای برنامه تلویزیونی قطع میشود میبینید که حقیقتاً صدا چقدر اهمیت دارد.
بفیلمهائی که تا کنون برداشته‌اید صدا بیفزائید.
قبل از خرید هر نوع دوربین و پروژکتور، از محصولات جدید کارخانجات اومیگ دیدن کنید.
کاملترین سری فیلمهای ۸ میلیمتری ناطق آموزشی سینمائی، ورزشی، کارتن و علمی موجود است.
نمایندگی انحصاری: شرکت ادکا
خیابان سپهبد زاهدی ساختمان پارکر تلفن ۶۲۶۳۰۴

آژانس مسافرتی و توریستی «آهیکو»
باهمکاری شرکتهای هواپیمائی ک.ال.ام و آلیتالیا تقدیم میدارد
۱- تور فرح بخش نوروزی مدت ۲۱ روز
بازدید از شهرهای آتن - رم - بارسلون - مادرید - پاریس - فرانکفورت - وین
«قیمت ۴۶۲۳۰ ریال»
نقد و اقساط
۲- تور تابستانی مدت ۴۲ روز
بازدید از شهرهای رم - ژنو - پاریس - لندن - کپنهاک - استکهلم - اسلو - هامبورگ
فرانکفورت - وین - آتن - استانبول
«قیمت ۶۵۸۳۰ ریال»
نقد و اقساط
لطفاً برای دریافت برنامه مشروح وکسب اطلاعات بیشتر به آژانس مسافرتی و توریستی آهیکو
خیابان شاهرضا جنب خیابان بهار - ساختمان بانك بازرگانی ایران - تلفن ۷۶۰۲۸۰
و یا به شعب بانك بازرگانی ایران در تهران و شهرستانها مراجعه فرمائید.

خبرهای روز

دعوت ناهار

امروز به مناسبت پانزدهم بهمن و بشکرانه رفع خطراز وجود شاهنشاه آریامهر در قریه شاهدشت کرج از طرف علیاحضرت ملکه پهلوی ۲ هزار نفر به ناهار دعوت شدند.

عزیمت مهندسان و تکنیسین‌ها به شوروی

سخنگوی شرکت ملی‌نفت ایران اطلاع داد سی تن از مهندسان و تکنسین های شرکت ملی گاز ایران به منظور گذراندن دوره‌تخصصی اداره کردن کمپرسور های خطوط لوله گاز برای یك دوره آموزشی ده هفته‌ای‌به شوروی رفتند.

انتصابات در دانشگاه تهران

انتصابا ت‌زیر در دانشگاه صورت گرفته است.

خانم دکتر قدس‌آفاق عدل طباطبائی بسمت استاد رشته بیماریهای دهان و تشخیص دانشکده دندانپزشکی آقایان دکترعباس عطری به سمت استاد رادیولوژی دانشکده پزشکی ،پرویز حکمتی‌بسمت دانشیار رشته جراحی‌وبیماری های خارجی دامهای بزرك ، محمود شماع بسمت‌دانشیار رشته تغذیه و امور کشاورزی دانشکده دامپزشکی ، حمزه شهرآسیبی بسمت دانشیاررشته کالبد شناسی دانشکده دام‌پزشکی ، احمد مافی بسمت دانشیار رشته جراحی زنان ومامائی دانشکده پزشکی ، کریم مجتهدی بسمت دانشیار رشته فلسفه دانشکده‌ادبیات وعلوم انسانی و خانم مهری کامبوزیا بسمت‌استادیاررشته ریاضی دانشکده علوم .

فرودگاه جده ۲۲ بهمن بسته خواهد شد

هواپیمائی ملی ایران‌امروز اعلام کرد که تا ظهرامروز جمعا ٤٤۱۸ نفر از زائران ایرانی‌خانه‌خدا بوسیله ۲۳ پرواز از تهران به جده حمل شده‌اند . تاکنون یك پرواز نیز با ۷۸ زائر از آبادان به مقصد جده انجام شده است. مقامات هواپیمائی ملی پیش‌بینی کردند که ۲۰ پرواز دیگر تا روز ۲۲ بهمن که فرودگاه‌جده بسته‌خواهدشد از تهران به جده صورت خواهد گرفت .

سومین دوره کلاسهای آموزش نمایندگان کارگران

ساعت نه‌ونیم صبح دیروز سومین دوره کلاس های آموزش‌نمایندگان کارگران کارخانه های مختلف و سندیکا های کارگری با حضور معاونان اموراجتماعی، فنی طرح و بررسی و جمعی از مدیران کل و روسای ادارات وزارت کار و امور اجتماعی توسط آقای بهنام معاون فنی در محل کاخ وزارت کار و امور اجتماعی افتتاح گردید

هنر برای مردم

یکصد و پنجمین برنامه‌از سلسله برنامه های هنر برای مردم ازساعت ٦ بعد ازظهر فردا با شرکت دلکش، رویا رامش ،روانبخش ، زیگلرو و یك نفر خواننده آماتور برای شبانه روزی شماره ۵ جمعیت خیریه فرح پهلوی‌واقع در داودیه برای فرزندان‌ومربیان شبانه روزی مذکور اجرا میشود .

نتایج فوتبال قهرمانی تهران

بعدازظهر دیروز در دنباله مسابقات فوتبال قهرمانی باشگاههای تهران دو بازی‌انجام شد که در نخستین دیدار نگهبان ۱-۲ بر گاردپیروز شد و دربازی دوم‌آتش نشانی ۱-۵ تیم دخانیات را شکست داد .

درباره طرح جامع

مردم باظهارنظر دعوت شدند

رئیس انجمن شهر تهران اعلام داشت که نظرات اصلاحی مردم تهران و پیشنهاد های مربوط به تهران در پرونده‌ای که درانجمن شهر بازشده جمع آوری‌و ضمیمه نوشته‌جرایدیه‌کمیسیون شهرسازی فرستاده خواهدشد ،رئیس انجمن گفت بهر حال انجمن تمام مساعی خود را برای‌جمع آوری این‌نظرات بکار میبردوهمه آنها برای‌استفاده و اظهار نظر اعضای کمیسیون شهر سازی انجمن شهر تهران فرستاده خواهد شد .

در میان سازمان های دولتی و شهری تهران تنهاشورایعالی شهر سازی وزارت آبادانی و مسکن است که این طرح را تصویب نکرده و دیگر سازمانها اعم از وزارت کشور وشهرداری و انجمن شهر هنوزطرح‌نقشه‌جامع‌راتصویب نکرده و اصلاحاتی را در آن لازم دانسته‌اند و اینك به درخواست کمیسیون شهر سازی انجمن‌شهر تهران‌و تصویب هیئت رئیسه‌انجمن قرار براین شده که این طرح را در معرض افکار عمومی مردم تهران بگذارند و عکس‌العمل‌مردم نیز در شماره دیروز اطلاعات چاپ شد.

*** مشکلات آینده**

امروز مهندسی مشاور همکار اعلام داشت که در طرح نقشه جامع تهران دو نکته باید مورد توجه قرار گیرد یکی جلوگیری از بزرك شدن تهران و دیگر مسئله مالکیت اراضی شهرچه‌ها است در مورد جلوگیری ازبزرك شدن‌تهران‌مهندسان مشاورنظرات سناتور عیسی صدیق و مهندس ریاضی را صائب دانسته و اعلام کردند اگر تهران بزرك شود و طبق نظر مهندس‌مشاور طرح‌جامع شهر تا کاروانسرا سنگی توسعه یابد ، در آنصورت بهیچوجه هیچکس قادر به مهار جمعیت‌شهر نمیباشد و مشکلاتی بمراتب‌بیشتر از آنچه که هست دامنگیر مردم شهر خواهد شد .

این مهندس مشاور نظر داد که برای جلوگیری از افزایش جمعیت تهران باید در حدود شهر تجدید نظر شودو با انجام‌تغییراتی در محدوده پنجساله برای رفع

پیش بینی هوا

هوای‌استانهای آذربایجان و شهرستانهای غربی ایران نیمه‌ابری‌بتدریج‌برتعداد ابرها اضافه شده و از اواخر وقت همراه با ریزش برف خفیف بخصوص درارتفاعات خواهد بود . هوای کرانه های‌دریای مازندران کمی تا قسمتی ابری هوای تهران کمی تا قسمتی ابری که‌بتدریج‌برمقدار ابرها افزوده می شود ،هوای بقیه نقاط ایران صاف که‌در بعضی نقاط همراه با مقداری ابرپیش‌بینی میشود . صمنا حداکثر درجه حرارت امروز تهران نسبت بروز گذشته تغییر محسوسی نخواهدکرد.

در جلسه امروز سنا

علت اخذ عوارض برق از دولت سئوال شد

مجلس یادبود شادروان قوام‌الملك

درعکس بالا از چپ براست آقای علی‌قوام ، والاگهر شهرام ،آقایان محمدرضا قوام ، اسدالله علم وزیر دربارشاهنشاهی وسناتورخزیمه علم در مراسم فاتحه مرحوم قوام‌الملك شیرازی در مسجدعالی سپهسالار دیده میشوند.

پیش‌از ظهر امروز بمناسبت درگذشت شادروان ابراهیم قوام (قوام‌الملك) مجلس یادبودی در مسجد عالی سپهسالار برپا گردید که در آن متجاوز از یکهزار تن ازشخصیت های مختلف مملکتی‌و دوستان و بستگان آن فقید سعید حضور یافتند .

آقای هویدا نخست‌وزیر،روسای دو مجلس ، هیئت وزیران ،معاونان وروسای تشریفات دربارشاهنشاهی، روسای هیئتهای سیاسی مقیم دربار شاهنشاهی ، افسران و امرای‌عالی‌رتبه ارتش ، ژاندارمری ،شهربانی، نمایندگان دو مجلس ، روسا . استادان و دانشجویان دانشگاهها، مدیران جراید ، نمایندگان‌اتحادیه های وابسته باطاق بازرگانی ، نمایندگان‌انجمن شهر ، شهردار تهران ونمایندگان اصناف نیابت تولیت عظمی و هیئت علمی مدرسه عالی سپهسالار از جمله شخصیت‌هائی‌بودند که در این مجلس‌یادبود شرکت کردند و فقدان شادروان ابراهیم قوام را به فرزندان آن مرحوم و آقای علم وزیر دربار شاهنشاهی ووالاگهر شهرام‌تسلیت گفتند . درساعت یازده ونیم‌مجلس ختم بدستور آقای وزیر دربار برچیده شد .

عراق در صدد جلب پشتیبانی ترکیه‌علیه ایران برآمده !!

«صالح‌عماش »وزیر کشور عراق بموجب گزارش خبرگزاری آسوشیتدپرس‌دیروز بطورناگهانی ازبغدادوارد انکارا شد .

خبرگزاری مذکور اظهار نظر میکند که سفروزیر کشور عراق باموضوع روابط ایران و عراق بستگی داردومقامات‌مطلع‌در آنکارا اظهار داشتند سفر عماش به‌آنکارا به‌تقاضای دولت‌عراق صورت‌گرفته است .

وزارت‌خارجه ترکیه قبلا هیچ گونه خبری در باره سفرعماش به‌آنکارا اعلام نکرد ویك مقام سیاسی گفت که آنان دیروز صبح از سفرناگهانی وزیر کشور عراق بااطلاع شدند . مقام مذکور و همچنین سفیرعراق‌در ترکیه گفتند که مذاکرات‌عماش مربوط به مسائل مورد علاقه دو کشور و همچنین مشکلات منطقه‌ای است.

وزیر کشور عراق هنگام‌ورود به آنکارا به خبرنگاران گفت که‌وی حامل پیامی از جانب حسن‌البکر رئیس‌جمهوری‌عراق‌است‌ومذاکرات وی مربوط به اوضاع خاورمیانه می‌باشد.

خبرگزاری آسوشیتدپرس در گزارش خود اضافه می کندمنابع سیاسی آنکارا معتقدند که‌سفر شخصیت عراقی بمنظور جلب حمایت ترکیه از عراق درموضوع مناسبات تیره‌اش با ایران است

*** جبهه پیشرفته**

لندن- خبرگزاری آسوشیتدپرس- جرج براون معاون حزب کارگر انگلستان که در صراحت کلام معروف‌است‌دیروز گفت پایتخت عراق به‌صورت پایگاه پیشرفته نظامی شوروی درآمده‌وصورت یك شهر نظامی بخود گرفته‌است

براون اظهار عقیده کرد که این آمادگی جنگی خود عراق را بوحشت انداخته‌است‌و همین امر باعث ترس‌دنیا ،اسرائیل ودیگران گردیده وشوروی هانیز از آن ناراحت‌اند زیرا این شرایط مانند شرایطی‌است که آمریکائی ها را به‌پرتگاه ویتنام کشانید ومیتواند روسها را بدان بکشد .

معاون‌حزب کارگر گفت بغداد درنظراو هنگام دیدار اخیر ازآن مثل یك پایگاه پیشرفته شوروی هاجلوه‌کرد . نمیدانم آیا واقعا صحیح‌بودکه در چنین شرایطی‌این مطلب را بگویم یانه ولی بهرحال حقیقت‌چنین‌است.

*** کوشش کمونیستها**

بموجب گزارشهای رسیده از بغداد کمونیست های عراق که گفته می شود اخیرا در دستگاه رهبری آن کشور نفوذ بسیار یافته‌اند کوشش زیادی بکار می‌برند تاازماجرای کودتای اخیر عراق بسود خود و دولت بعثی‌عراق بهره برداری نمایند.

برابرهمین گزارش ها کمونیست ها به توصیه حکومت بعثی عراق‌از طریق ایادی خود تلاش می کنند مردم عادی کوچه و بازار راوادار کنند تظاهراتی بسود دولت بعثی انجام دهند.وحتی‌به ارسال تلگراف هائی حاکی از پشتیبانی از دولت عراق مبادرت ورزند.

گزارشهای واصله نشان می - دهد که مردم عراق که از فاجعه خونریزیهای وسیع اخیر بشدت متاثرند و از نفوذ کمونیست ها دردستگاه رهبری عراق احساس نگرانی شدید می کنندازهرگونه تظاهری بسود حکومت بعثی که درنزد آنها حکومتی غاصب است خودداری مینمایند.

*** کشف کودتا**

گزارش های رسیده از عراق حاکیست که بعثی های طرفدار سوریه در عراق دست بیك کودتا زدند ،کودتای‌جناح طرفدارسوریه حزب بعث کشف شد و ۲۰افسر که درکودتا دست‌داشتند دستگیر شدند ازعوامل کودتا کننده‌مقداری اسلحه کشف شد .

*** سناتورها خواستند مقصر فاجعه هراز معرفی شود**

*** سئوال‌شدعلت‌اینکه‌مهندس مشاور پیش‌بینی‌خطربهمن را نکرده چیست**

ساعت ده بامداد امروز جلسه علنی مجلس سنا بریاست سناتور جعفر شریف‌امامی‌تشکیل گردید.

سخنان رئیس مجلس سنا

درآغاز جلسه رئیس‌مجلس سنا اظهار داشت :

سناتور های محترم استحضار دارند که امروز مصادف با پانزدهم بهمن وروزی است که قلوب قاطبه ملت شاهدوست و میهن پرست ایران برحمت واسعه و تفضلات کامله خداوند بزرك و توانا بیشتر توجه پیدا میکند زیرا در این روز بمناسبت رفع خطراز وجود مسعود شاهنشاه آریامهر پیشوای محبوب خود همگی باکمال خلوص نیت به مراسم سپاس گزاری و نیایش خاص میپردازند و از صمیم قلب سلامت کامل وسعادت دائم برای رهبر دلسوز وخردمند ایران آرزو میکنند .(صحیح است).

بیستو یکسال پیش در چنین روزی برائر مشیت پروردگار توانا رهبر عالیقدر ما بطور معجزآسائی مشمول عنایات‌بالغه‌الهی قرارگرفت ونقشه شوم دشمنان سعادت ملت ایران عقیم‌ماندبنابراین برما فرض وواجب است که در مقابل رحمت و مکرمت خداوندی که همواره کشور ورهبر ما رااز هرگونه گزند و حوادث مصون داشته شکروسپاس بی‌قیاس بجاآریم‌وازپیشگاه‌اعلایش تندرستی و نیکبختی و دوام عمر و بقاءسلطنت شاهنشاه خود را که با مجاهدت وفداکاری‌موجبات اینهمه تحول ودگرگونی ، افتخارو عظمت وسربلندی و سرافرازی را برای ملت ایران فراهم فرموده وحیثیت اجتماعی و بین‌المللی مارا بحداعلی بالابرده‌اند مسئلت نمائیم .(صحیح است) .

موقع را مغتنم میشمارد و از طرف خودوعموم نمایندگان مجلس سنا تاثرات شدید خود را نسبت‌به واقعه غمانگیز جاده هراز ابراز میدارم وبعموم بازماندگان خانواده های مصیبت دیده از صمیم قلب تسلیت میگویم . (صحیح است).

حقیقتا این‌واقعه تاثرانگیز قلب هرایرانی را بسختی داغدار نموده‌و عموم هموطنان‌مارا‌شدیدا قرین‌تاثر ساخته است .

امیدوارم از طرف دستگاه های مسئول ترتیبی داده‌شودو پیش‌بینی های لازم بعمل آید که در آتیه اینگونه وقایع‌دیگر تجدیدنگردد.

مجلس سنا لازم میداند از توجهات شاهنشاه آریامهر که به محض استماع این خبر تاثرانگیز اوامر لازم‌صادر فرموده‌اند سپاس‌گزاری نماید .

سئوال راجع به جاده هراز

آنگاه سناتور شمس‌الملوك‌مصاحب سئوالی بشرح زیر تقدیم کرد :

«مقام محترم ریاست‌مجلس سنا خواهشمند است دستور فرمایندبه دولت اطلاع داده شود که برای دادن پاسخ‌بسئوالات‌زیر درمجلس سنا حضور یابند :

۱- آیاباوجودحوادث تاسف‌آور ووحشتناکی که هربار منجر بقتل فجیع عده‌ای از هم‌میهنان ما در جاده هراز میشود تاکنون تحقیقی در علل حوادث و بررسی نقایص فنی این جاده شده است واگر شده است نتیجه چیست و مقصر کیست ؟

۲-آیا اقدامی‌برای‌تعقیب‌خاطیان ومقصران شده است .

۳- چراقبل ازبروز حادثه اخیر ماموران مسئول پیش‌بینی های‌لازم را نکرده و جاده را غیر قابل عبور اعلام نکرده‌اند .

٤- از هنگام بروز حادثه تاشروع عملیات امدادی و نجاتی چقدر طول‌کشیده است.

۵- تلفات درنتیجه دیررسیدن کمك چند نفر بوده است.

٦- چرا بااینکه دراین جاده مکرر حوادث خونینی اتفاق افتاده وسایل امدادی مهیا و آماده به کار بقدر کافی موجود نیست .

۷- برای آینده و جلو گیری‌از نظایر این فجایع چه نقشه هایی دارند و چه اقداماتی می کنند.»

سئوال دیگر :

سناتور پروفسور جمشید اعلم‌نیز درمورد حوادث خونین جاده هراز سئوالی بشرح زیر تقدیم کرد :

«مقام محترم ریاست‌مجلس‌سنا خواهشمندم مقرر فرمائید به جناب آقای وزیر راه خبر داده شود که برای جواب به سئوال زیر در مجلس سنا حاضر شوند :

۱- هزینه مهندسین مشاور راه هراز چقدر شده و عده آنان چند نفر بوده‌اند.

۲- علت اینکه مهندسین‌مشاور پیش‌بینی نکرده‌اند که در محل - های بهمن ریز بهمن گیر احداث نمایند چه بوده که این فاجعه پیش نیاید».

چرا عوارض میگیرند

سناتور سید محمد سجادی گفت ، اخیرا دربرك تشخیص برق برخلاف سابق دو رقم بهای اصل مصرف برق و عوارض دیده می شود . اخذ عوارض یا باید بتصویب‌مجلس باشد یاانجمن شهر. من دراین‌باره سئوالی بشرح زیر تقدیم میدارم:

«جناب آقای‌رئیس محترم‌مجلس سنا ، اخیرا دربرك تشخیص برق که برای مصرف کنندگان ارسال می شود ملاحظه می گردد یك رقم بعنوان عوارض ذکر گردیده تقاضا دارم بجناب آقای وزیر آب و برق‌اطلاع دهنددر مجلس حضور یافته توضیح دهند این عوارض که باید بموجب تصویب نامه انجمن شهر اخذ گردد در چه تاریخ بتصویب انجمن رسیده است.»

پانزدهم بهمن

درنطقهای قبل از دستور ابتدا سناتور رضا جعفری درباره‌پانزدهم بهمن صحبت کرد ویادآور شد :

روز۱۵ بهمن سال۱۳۲۷ موقعی که شاهنشاه عادل و فرهنك دوست ما بدانشگاه تهران نزول اجلال فرمودند متاسفانه هدف گلوله‌های مردی خائن که از طرف خائنان و وطن‌فروشان برای انجام این جنایت گمارده شده بود قرار می گیرند. ولی از آنجائی که خداوند بزرك همواره پشتیبان و حافظ ایران و ایرانی است خوشبختانه این نیت خائنانه و قصد جنایتکارانه به‌نتیجه نمیرسد و پیشوای عزیز و محبوب ما که تمام ساعات زندگی و همه‌ی مساعی و کوشش خود را صرف تامین رفاه و آسایش مردم و سعادت ونیکبختی‌ساکنین این کشور میفرمایند مانند همیشه مشمول عنایات و تفضلات الهی قرار می‌گیرند و از یك خطر مسلم وحتمی رهائی پیدا می کنند.

*** آلودگی هوا**

سناتور دکتر جهانشاه صالح نیز بعنوان قبل ازدستور از حضور خود در انجمن شهر تهران یاد کرد و گفت آلودگی هوا بطور مستقیم با سلامتی و بهداشت‌مردم ارتباط دارد . رایگان‌ترین چیزی که خداوند بما داده هواست. اولین نفس با هوا و آخرین نفس هم با هواست . بایك چنین موهبت رایگان نباید بی تفاوت باشیم . ازدیاد وسایط نقلیه بخصوص در تهران و همینطور تراکم‌ساختمانها مسئله بزرگی بوجود آورده‌است. در تمام دنیاپنج درصد وسایط‌نقلیه شهری گازوئیلی‌است ،در صورتی که در تهران ۳۵ تا ٤۰ در صد وسایط نقلیه فقط با بنزین کار میکنند .

سناتور صالح سپس در باره‌راه حلهای جلوگیری‌از دود تذکراتی داد .

در جلسه امروزسنا سناتورزضا زاده‌شفق‌دربارمزندگی وخصوصیات اخلاقی و خدمات شادروان سید حسن تقی زاده به تفصیل صحبت کرد (متن سخنان سناتور شفق و درشماره آینده درج‌میشود). سناتور پرفسور اعلم درباره ۱۵ بهمن و خاطرات خود ازآن مطالبی بیان داشت و در دستور مجلس سئوال سناتور سپهبد امان‌اله جهانبانی از وزارت آب و برق در خصوص رساندن آب به باغات مطرح‌گردید و معاون وزارت آب و برق به آن پاسخ داد ولی سناتور جهانبانی قانع نشد .

*** بررسی لوایح**

در دستور امروز سه لایحه‌تشکیل اتاق بازرگانی و صنایع و معادن برای شوراول،لایحه جلسه‌سرمایه های خصوصی کشور های آمریکا

برای شور دوم و لایحه اصلاح بعضی ازمواد قانون‌اصلاح دادرسی مدنی برای شوردوم مورد بررسی قرارگرفت وتصویب شد .

افتتاح شانزدهمین دوره کانون سردفتران

روز گذشته شانزدهمین دوره کانون سردفتران ایران به‌وسیله آقای پرتو وزیر دادگستری در تهران گشایش یافت.

دراین مراسم آقای‌عطاردسرپرست ثبت کل و معاون‌وزارت دادگستری جمعی از سردفتران ، قضات و وکلای دادگستری شرکت‌داشتند.

ابتدا آقای عطارد طی سخنانی اشاره به وضع سردفتران کرد و گفت که قوانین جدیدی برای دفترخانه ها تهیه کردد . و سپس آقای‌پرتووزیر دادگستری انتخابات این دوره کانون سردفتران را تبریك گفت‌و بااشاره به‌تقارن‌روز افتتاح کانون با پانزدهم بهمن شکر گزاری کرد.

وی اضافه کرد که همزمان با انقلاب باید این موسسه حقوقی‌را اصلاح کرد.

پس از خاتمه سخنان وزیر دادگستری ، چند تن سخنران در باره سالروز پانزدهم بهمن ونقش سردفتران درپیشرفت های اجتماعی سخنانی گفتند و درپایان برای سلامت شاهنشاه آریامهرو اعضای خاندان‌جلیل سلطنت مراسم‌نیایش به عمل آمد.

طبق گزارش خبرنگار ما ، اعضای شانزدهمین دوره کانون سردفتران ایران که هشت نفر هستند عبارتند از آقایان : دکتر احمد مهدوی ، سیدعبدالهادی آقایان ، سیدمحمد تقی طباطبائی، سیدعلی اکبر موسوی غروی ، جمال‌الدین جمالی ، سیدمصطفی سلطان‌زاده ، محمدعلوی و انوار.

آموزشگاه فنی سنجش و کنترل گشایش‌یافت

دیروز آموزشگاه فنی وسنجش و کنترل طی مراسمی افتتاح شد. عکس بالا آقایان دکتر اقبال‌رئیس هیئت مدیره و مدیرعامل شرکت ملی نفت ، دکتر مجیدی وزیر کار را در مراسم افتتاح نشان‌می دهد . آقایان همایون بکلیك و نویدی رئیس دبیرخانه و روابط عمومی شرکت ملی نفت در سمت راست دیده می شوند .

سخنگوی شرکت‌ملی نفت‌ایران اطلاع‌داد ساعت ۳بعد از ظهر دیروز آموزشگاه فنی کنترل و سنجش راسل میلهم طی مراسمی توسط آقای دکتر اقبال رئیس هیئت مدیره و مدیر عامل شرکت ملی‌نفت ایران گشایش یافت

دراین مراسم که با حضوروزیر کار و عده‌ای از شخصیت های داخلی وخارجی کشور برگزار شد رئیس موسسه «تسکو»و بنیان‌گذار آموزشگاه کنترل و سنجش ضمن ایراد گزارشی‌پیرامون‌هدف‌وبرنامه آموزشگاه گفت :

در اولین دوره آموزشگاه «راسل میلهم» تعداد شصت نفر از کارکنان شرکت ملی گازایران بدیرفته شدند که درآینده، کنترل دستگاههای سنجش خط لوله سرتاسری گاز را عهده‌دار خواهند شد . مواد درسی کارآموزان‌مزبور عبارت ازیك دوره مقدماتی فیزیك ریاضیات مربوط به ابزار دقیق ، کنترل و سنجش دستگاههای الکترونیکی نیوماتیك،تله‌متریك، مژرمنتو کامپیوتر بوده است .

جنبه های تئوریك مواد مزبوردر کلاس و مواردعملی آنهادرلابراتوار های مجهز تعلیم داده‌شده است . دوره مزبور روز چهارم اسفند ماه به پایان خواهد رسید .

نورمن‌ویزدوم بتهران آمد

ساعت ده وپنجاه دقیقه‌شب‌گذشته نورمن ویزدوم کمدین محبوب‌انگلیسی به دعوت یکی از کاباره‌ها به تهران آمد و در فرودگاه مهرآباد مورد استقبال هزاران تن از علاقمندان به فیلمهایش قرار گرفت . نورمن که در این سفر منشی زیبایش و چهار تن موزیسین همراه او هستند برای مدت یکهفته در تهران برنامه اجرا خواهد کرد .

دیشب خبرنگار اطلاعات تنها خبرنگاری بود که او را از فرودگاه تا هتل همراهی کرد و مطلب زیر را از اتومبیل گرفته است .

*** شادی همیشگی**

نورمن ویزدوم که در ایران و در اکثر کشورهای دنیا او را چارلی چاپلین دوم میدانند در حال حاضر باوجودی که سالها از آغاز کارش در سینما میگذرد ، معهذا هنوز محبوبترین کمدین انگلیسی است، چه نورمن واقعا توانسته در این مدت با بازی گیرا و جالبش و با آن قیافه مخصوص بخود در این چنین دنیای تیره و گرفته‌ای ، برق شادی و نشاطی در چشمهای مردم سراسردنیا ایجاد کند .

*** عقیده نورمن**

نورمن درمورد رقیب مشهور و امریکائی خودش ، جری لوئیس ، عقیده خاصی ندارد جز این که می گوید :

- فیلمهای جری رازیاد ندیده‌ام ولی می توانم بگویم پسر زرنگی است و علاوه براین کارگردان خوبی هم هست ، چه همین اواخر فیلمی را باشرکت سامی دیویس کارگردانی کرده است.

نورمن طوری محتاطانه و با آن لحن طنزآمیز خود درمورد جری لوئیس صحبت می‌کرد که اطمینان داشتم از نظر کار کمدی درسینما زیاد برای او احترام قائل نیست ، به این جهت محبوبترین کمدین سینما رابرای او پرسیدم .

باکمی تامل پاسخ داد :

تنها دنی‌کی است که میتواند انگلیسی درتهران‌ازآن بازدیدکرد

ساعت ده وپنجاه دقیقه‌شب‌گذشته نورمن ویزدوم کمدین محبوب‌انگلیسی به دعوت یکی از کاباره‌ها به تهران آمد و در فرودگاه مهرآباد مورد استقبال هزاران تن از علاقمندان به فیلمهایش قرار گرفت . نورمن که در این سفر منشی زیبایش و چهار تن موزیسین همراه او هستند برای مدت یکهفته در تهران برنامه اجرا خواهد کرد .

دیشب خبرنگار اطلاعات تنها خبرنگاری بود که او را از فرودگاه تا هتل همراهی کرد و مطلب زیر را از اتومبیل گرفته است .

*** شادی همیشگی**

نورمن ویزدوم که در ایران و در اکثر کشورهای دنیا او را چارلی چاپلین دوم میدانند در حال حاضر باوجودی که سالها از آغاز کارش در سینما میگذرد ، معهذا هنوز محبوبترین کمدین انگلیسی است، چه نورمن واقعا توانسته در این مدت با بازی گیرا و جالبش و با آن قیافه مخصوص بخود در این چنین دنیای تیره و گرفته‌ای ، برق شادی و نشاطی در چشمهای مردم سراسردنیا ایجاد کند .

*** عقیده نورمن**

نورمن درمورد رقیب مشهور و امریکائی خودش ، جری لوئیس ، عقیده خاصی ندارد جز این که می گوید :

- فیلمهای جری رازیاد ندیده‌ام ولی می توانم بگویم پسر زرنگی است و علاوه براین کارگردان خوبی هم هست ، چه همین اواخر فیلمی را باشرکت سامی دیویس کارگردانی کرده است.

نورمن طوری محتاطانه و با آن لحن طنزآمیز خود درمورد جری لوئیس صحبت می‌کرد که اطمینان داشتم از نظر کار کمدی درسینما زیاد برای او احترام قائل نیست ، به این جهت محبوبترین کمدین سینما رابرای او پرسیدم .

باکمی تامل پاسخ داد :

تنها دنی‌کی است که میتواند انگلیسی درتهران‌ازآن بازدیدکرد

*** نورمن در اطلاعات**

امروز صبح نورمن ویزدوم در نخستین روز اقامتش در تهران برای بازدید به موسسه اطلاعات آمد و مدت‌نیم ساعت ازساختمان ودستگاه های جدید اطلاعات بازدید کرد . موسسه اطلاعات نخستین جائی‌بود که نورمن ویزدوم کمدین محبوب انگلیسی درتهران‌ازآن بازدیدکرد

مراسم دعا و نیایش بمناسبت ۱۵ بهمن

دیروز او امروز بمناسبت‌سالروز ۱۵بهمن ورفع خطر از وجود شاهنشاه آریامهر از طرف طبقات مختلف مردم وسازمانهای دولتی و ملی مراسم دعا و نیایش برگزار گردید

*** در باشگاه افسران**

ساعت‌سه بعداز ظهر امروز درحضوروالاحضرت‌شاهپورغلامرضا پهلوی مراسم دعا و نیایش ارتش شاهنشاهی به مناسبت رفع‌خطر از شاهنشاه آریامهر در باشگاه افسران برگزار شد .

*** در دانشگاه پلیس**

ساعت دو بعد از ظهر امروز مراسم نیایش بمنظور رفع خطرازشاهنشاه آریامهر در دانشگاه‌پلیس برگزار گردید و سپس رژه واحدهاازبرابر تمثال شاهنشاه آریامهر انجام گرفت .

*** نبت احوال**

ظهر امروز مراسم دعا و نیایش در اداره مرکزی ثبت احوال با حضور کارمندان این اداره‌برگزار شد .در این مراسم آقای اعتمادی مدیر کل ثبت احوال پیرامون‌واقعه ۱۵بهمن و رفع خطر از وجود شاهنشاه صحبت کرد و کارکنان ثبت‌احوال برای سلامت شاهنشاه دعا کردند .

*** دانشگاه ها**

امروز سی و ششمین سالروز تاسیس دانشگاه تهران است و بهمین مناسبت بشکرانه رفع‌خطر از شاهنشاه آریامهر دربانزده‌بهمن ۱۳۲۷ مراسم جشن نیایش و دعا برگزار می شود .

صبح امروز رئیس دانشگاه روسای دانشکده هاجمعی‌ازاستادان ودانشجویان در آرامگاه رضا شاه کبیر بافتار تاج گل ادای احترام نمودند .

ساعت پنج بعد از ظهر امروزنیز بدعوت دانشگاه تهران کلیه فارغ‌التحصیلان این دانشگاه در مراسم جشن سالگرد تاسیس دانشگاه تهران شرکت می کنند و سپس پیس « امشباز خود می - سازیم » بوسیله دانشجویان این دانشگاه بروی صحنه می آید .

بعد از ظهر دیروز استادان و دانشجویان‌دانشگاه ملی ایران در تالارابوریحان بیرونی گرد آمدند و به مناسبت سالروز رفع خطر از شاهنشاه نیایش کردند .

دراین مراسم ابتدا آقای‌پرفسور پویان رئیس دانشگاه مطالبی درباره ۱۵بهمن بیان داشت .

صبح امروز نمایندگان‌دانشگاه ملی ایران‌در آرامگاه‌رضاشاه کبیر حضور یافتند و تاج گل‌نثار کردند.

*** دانشگاه صنعتی آریامهر**

صبح امروز در دانشگاه صنعتی آریامهرنیز استادان و دانشجویان مراسم دعا و نیایش داشتند و نمایندگان این دانشگاه تاج گلی نثار آرامگاه رضاشاه کبیر نمودند.

*** در پادگان های نظامی**

بعد از ظهر دیروز و امروز در کلیه پاشگاههای افسران ویادگان های نظامی سراسر کشور مراسم دعاو نیایش به مناسبت رفع خطر ازوجود شاهنشاه آریامهر انجام گردیده است .

بمناسبت سالروز ۱۵ بهمن‌مراسم دعا ونیایش در دبیرستان دخترانه سعید نفیسی برگزار گردیدوخانم منیژه ابریشمی رئیس دبیرستان‌در باره‌اهمیت این‌روز وارادهخداوندی که همیشه حافظ آن شاهنشاه آریامهر است سخن گفت .

*** در کارخانه پاستوریزه**

باحضور هیئت مدیره و رئیس کارخانه شیر پاستوریزه تهران مراسم نیایش‌ازطرف عموم کارکنان کارخانه در باشگاه‌برگزار گردید و برای شاهنشاه و خاندان جلیل سلطنت دعا ونیایش بعمل آمد .

*** در دبستان جلوه‌دانش**

امروز اولیاء و دانش آموزان دبستان جلوه دانش تهران پارس، بمناسبت روز رفع‌خطر از شاهنشاه مراسم نیایش بعمل آوردندوخانم شایسته غنی‌زاده مدیره دبستان در باره این روز بزرك صحبت کردو نقش شاهنشاه آریامهر را در گسترش فرهنك عمومی تشریح کرد .

*** در وزارت کشاورزی**

پیش ازظهر امروز بمناسبت‌رفع خطر از شاهنشاه آریامهر مراسم نیایش و شکرگزاری با حضور آقای ایرج وحیدی وزیر کشاورزی ومعاونان و مدیران کل و روسای سازمانهای تابعه و کارمندان و کارکنان‌وزارت کشاورزی درسالن اجتماعات آن وزارتخانه برپا گردید .

*** در دخانیات**

مقارن ظهر امروز بمناسبت‌روز پانزدهم بهمن ورفع خطرازشاهنشاه آریامهر مراسم دعا ونیایش در باشگاه‌دخانیات باشرکت کارگران و کارمندان دخانیات در حضور آقای مهندس‌دیلمقانی برگزارشد.

*** بانك کشاورزی**

ساعت ۱۱ بامداد امروزمراسم دعا ونیایش کارکنان‌بانك کشاورزی ایران در باشگاه مرکزی بانك باحضور آقای رضا صدقیانی رئیس کل بانك برگزار شد .

*** کارگران**

بعد از ظهر امروز کارگران خبازیهای تهران‌وابسته به شورای همکاری سندیکاها در دو اجتماع که در محل اتحادیه کارگران خباز و شورای همکاری سندیکاها تشکیل می‌دهند بمناسبت سالروز ۱۵ بهمن ورفع خطر از وجود شاهنشاه آریامهر رهبرانقلاب سفید ومبتکر اجرای برنامه‌انقلابی اصلاحات ارضی ایران مراسم شکرگزاری و نیایش برپا کردند و برای بقای عمر و دوام سلطنت شاهنشاه آریامهر دعا نمودند .

*** متولیان**

عصر دیروز از طرف کانون متولیان موقوفات استان مرکز در مسجد شاه تهران مجلسی برای شکر گزاری و دعا برای سلامت شاهنشاه آریامهر تشکیل شد در این مجلس‌آقای نصیرعصار معاون نخست وزیر و رئیس سازمان‌اوقاف و روحانیون و رئیس انجمن شهر تهران و سفرای کشور های‌اسلامی و وجوه طبقات مختلف و متولیان استان مرکز حضور داشتند.

آقای محمد شایسته‌رئیس کانون درمورد حادثه رفع خطر از ذات مبارك شاهنشاه صحبت کرد و سپس آقای دکتر مهاجرانی‌مراسم نیایش را بعمل آورد.

*** درسازمان آتش‌نشانی**

ساعت یازده صبح امروز مراسم نیایشی از طرف ماموران سازمان آتش‌نشانی درمحوطه اداره‌مرکزی برگزار گردید . در این مراسم آقای جناب‌زاده رئیس سازمان آتش‌نشانی وکلیه ماموران شعبات دیگر آتش‌نشانی شرکت داشتند. این‌مراسم تا ساعت یك بعدازظهر ادامه داشت و ماموران آتش‌نشانی بخاطررفع‌خطراز شاهنشاه‌آریامهر دعا کردند .

*** جشن انجمن بانوان و دوشیزگان**

عصر دیروز ، بمناسبت۱۵ بهمن و رفع خطر از وجود شاهنشاه آریامهر ، مراسم شورانگیزی از طرف مجله اطلاعات بانوان و انجمن دوشیزگان و بانوان ، درتالار انجمن برگزار شد .

در آغاز ،سردبیر اطلاعات بانوان ، در این زمینه به تفصیل سخن گفت و بعد چندبرنامه‌هنری اجراگردید. در این مراسم ، متجاوز از ۱۰۰۰ نفر از خانم ها حضور داشتند و نسبت به شاهنشاه آریامهر احساسات پرشوری ابراز شد .

*** در روستاها**

دیروز و امروز بیش‌از سه میلیون خانواده کشاورز و زارعین مملکت با اجتماع‌در مراکزشرکت های سهامی زراعی و خانه های فرهنك روستائی و تکایا

تهران در ۲۱۰ سالگی

۵/۵ میلیون جمعیت و یک میلیون اتومبیل خواهد داشت!

پریروز «طرح جامع تهران برای ۲۵ سال آینده»در جلسه‌ای مورد بحث قرار گرفت که گزارش مربوط به‌آن در شماره دیروز «اطلاعات» به چاپ رسید .در این جلسه طراحان «نقشه تهران آینده» ضمن ایراد نطق هائی به سئوالات و اعتراضاتی که می شد پاسخ می دادند. دراین جلسه به تاریخچه تهران - پایتخت جوان ایران- نیز اشاره شد .

همچنین طراحان «نقشه تهران آینده »آماری راکه از تهران سال ۱۳۴۵ - سالی که مامور تنظیم نقشه ۲۵ ساله شده بودند -و تهران سال ۱۳۷۰ تهیه کرده‌اند مطرح ساختند .

باین سبب مطلب امروز را به ذکر تاریخچه تهران و نیز آماری که طراحان نقشه شهر درباره تهران‌سه سال قبل تهیه کرده‌اند و نیز پیش بینی آنها برای سال ۱۳۷۰ اختصاص داده‌ایم:

تهران ، درقرن هفتم دهی آباد در دو فرسنگی ری بود. مردم‌این قریه در این تاریخ «هفتصد سال قبل» برای نجات ازحملات‌دشمنان، در خانه های خود سردابهاوربی- زمین های خاصی می ساختند و هنگام بروز خطردرآنجا پنهان‌می- شدند و با ذخایر کافی غذائی ، دشمن رااز ادامه محاصره‌منصرف می ساختند . هیچکس را به‌تهران راهی‌نبود جز اینکه مردم این‌قریه اورا دعوت می کردند .دفاع عجیب تهرانی های قدیمی سبب شده بود که مردم این قریه اغنام و احشام که نمی شد هنگام حمله آنهارادر سرداب پنهان کرد، نگهداری نکنند .

بهمین جهت تهرانی ها مزارع خود را با بیل شخم می زدند، نه گاوآهن . آنها بابت مالیات‌دولت، به جای زرو سیم- مرغ و خروس تحویل می دادند .

حاجی خلیفه در کتاب «جهان نامه »مردم آن عصر تهران را «وحشی و بیرحم» خوانده وقاضی عمادالدین انصاری در عجایب - البلدان که ازکتب قرن هفتم‌است نوشته است که‌مردم تهران راهزنی می کردند احمد رازی در کتاب «هفت اقلیم» که ۳۸۷ سال قبل تالیف شد تهران را از لحاظ‌آبی و درختان فراوان و داشتن ییلاقی چون شمیران ، بهشت روی زمین خوانده است .

ری بسال ۶۱۷ توسط مغولان ویران شد . آن عده از جمعیت ری که از «قتل عام» جان سالم بدربرده بودند به ورامین وتهران نقل مکان کردند، لکن آبادانی واقعی تهران از دوران سلطنت‌شاه طهماسب اول‌آغاز شدشاه‌طهماسب که قزوین پایتختش بود، هروقت که برای زیارت مرقد جد اعلای خود «سید حمزه» که در جوار حضرت عبدالعظیم‌مدفون بودبه‌شهر ری می‌آمد ، چند روزی در تهران اقامت می‌کرد وبشکارمی پرداخت. آب و هوای خوش تهران ،شاه طهماسب اول رابرآن داشت که باروئی برگرد آن بکشد .باروی تهران به سال ۹۶۱ قمری هجری کشیده شد .

این بارو دارای ۱۱۴ برج «به‌عدد سوره های قرآن مجید» شد. در آن موقع محیط تهران یك‌فرسنگ (تقریبا شش هزار متر) بود. چهار دروازه به اسامی دروازه حضرت عبدالعظیم،دروازه شمیران، دروازه قزوین‌و دروازه‌دولاب داشت.خاکی که‌از کندن خندق دوربارو‌بدست آمده‌بود، ساختن برجهارا کفایت نکرد،لذا‌ازدونقطه‌خاك برداشتندوآن دومحل گودشدند و از آن تاریخ به چال میدان وچال حصار معروف گردیدند . «پیترولاوا» که بسال ۱۹۲۷ هجری قمری(۳۶۱سال‌قبل) به ایران مسافرت واز تهران‌گذر کرد نوشته است : وسعت تهران از کاشان بیشتر ، اما جمعیت آن کمتر است . دو سوم تهران‌راباغ مدتی طول کشید ، به این جهت همیشه از تهران متنفر بود.

تهران به سال ۱۱۵۴ هجری قمری از طرف نادرشاه به پسرش رضاقلی میرزا داده شدو مدتها در «تیول» او بود .

به سال ۱۱۷۱ هجری قمری‌محمد حسن خان قاجار در حوالی تهران از کریم خان زند شکست خوردو کشته شدو کریم‌خان تهران را فتح کردو در حقیقت زمامداری خود رابر ایران از همین تاریخ آغازکرد و دستور داد در تهران عمارت سلطنتی و دیوانخانه بسازند.

کریمخان تابستان سال ۱۱۷۲ قمری را در شمیران اقامت کردو در زمستان که عمارت مورد نظر ساخته شد وارد شهر شد.

کریمخان میخواست تهران را پایتخت کند ، ولی بعدا از این تصمیم منصرف شدو ۴ سال بعدبه شیراز رفت واین شهر را مرکز حکومت خویش قرار داد.

* آقا محمد خان

کریم‌خان به سال ۱۱۹۳ قمری در شیراز درگذشت وآغا محمد- خان که نزد او بسر می برد از شیراز گریخت و شب سه شنبه بیستم صفرهمان سال در صحن حضرت عبدالعظیم تصمیم خود رابه خارج ساختن زمام امور ایران از دست «زند ها» اعلام داشت . آغا محمد خان ۴ سال بعد بقصدتصرف

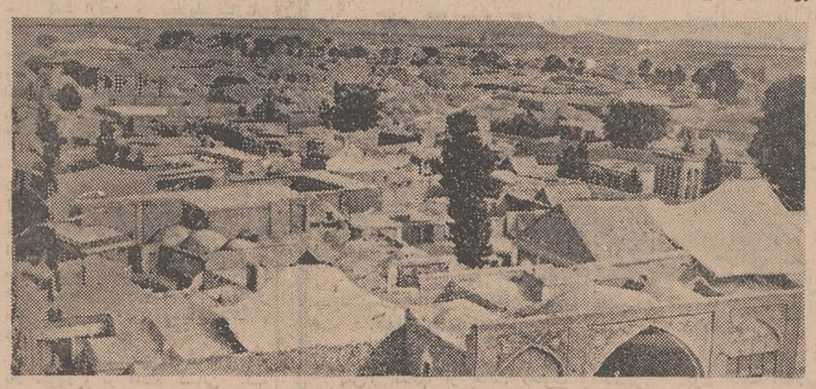

فتحعلیشاه قاجار بر وسعت‌تهران

افزود ، بطوری که دور باروی آن به ۱۰ کیلو متر رسید و در این زمان دو دروازه بر دروازه های سابق آن افزوده گشت . ارك در شمال شهر واقع بودو باوجوداین که محله های مجاور دروازه‌حضرت عبدالعظیم پر جمعیت تر از محله های دیگر بود، معذلك شهربتدریج از طرف شمال روبه توسعه گذارد و به سرچشمه فعلی که محل‌قنات های تهران بود رسید.

«مسجدشاه » از بنا های دوران فتحعلیشاه است . ساختمان آن۳۱ سال طول کشید . قبل ازآن تاریخ، تهران تنها دارای ۶ مسجد بود.در آن دوزه تهران ۴ مدرسه -۱۵۰ کاروانسرا و ۱۵۰ حمام و دومیدان داشت . باروی شمال شهر به‌دیوار ارك متصل بودو در خارج‌ازباروی شهر ، در قسمت شمالی دو عمارت سلطنتی به نام باغ نگارستان (واقع در شمال میدان فعلی بهارستان و قصر قاجار وجودداشت ارك که شامل دربار وادارات دولتی بود دارای دیوار های بلند گلی‌و کنگره‌دار بود و با ۵ دروازه‌به‌شهر مربوط می‌شد که یکی از دروازه هادر مدخل خیابان باب همایون ، یکی‌در کوچه تکیه دولت ،دیگری در محل فعلی وزارت اطلاعات ودر های چهارم و پنجم در حوالی کاخ دادگستری و درب‌اندرون واقع شده بود .

تهران قدیم

تهران که غفور خان بر آن‌حکومت می‌کرد در شمیران اردو زد ودر انتظار فرصت نشست . اتفاقا در همین موقع در تهران «وبا» شیوع یافت و جمع کثیری از مردم از جمله غفورخان جان سپردند وخان قاجار نیز از ترس مرض به‌دامغان عقب‌نشینی کرد.

تهران بسال ۱۱۹۹ قمری‌توسط باباخان (ولیعهد آغا محمد خان)که بعدا فتحعلیشاه نام گرفت‌فتح و از تصرف زند ها خارج شد و آغامحمد خان یکشنبه یازدهم جمادی‌الاول سال ۱۲۰۰ هجری قمری (۱۸۹ سال قبل)که مصادف بانوروز بود در تهران به تخت سلطنت نشست داد ، بنابر این می توان گفت که پایتخت ما اینك ۱۸۹ ساله است.

در زمان سلطنت آغا محمد خان قاجار ، در ارك ، قصر هائی از جمله تالار تخت مرمر ساخته‌شد که بیشتر مصالح آنرا آغامحمدخان از خراب کردن قصر کریمخان‌زند در شیراز بدست آورده بود. مرمر ها، پرده ها و آئینه های تالار مرمر همه‌اش از عمارت وکیل شیراز است .

«قصر قاجار » به تصمیم اغا محمد خان بر فراز تپه‌ای در شمال‌زندان مرکزی فعلی ساخته شد.

در شمال ارك ،میدانی‌قرارداشت که در زیر آن ، انبار های مهمات و توپ واقع شده بود و بهمین لحاظ به « میدان توپخانه »معروف بود و هنوز هم اصطلاحا به همین نام خوانده می شود .

* وسعت

در دوران سلطنت ناصرالدین شاه ،تهران دوبار دچار تراکم جمعیت شد . یکی در سال ۱۲۶۸ و دیگری در سال ۱۲۸۴ که به تصمیم دولت قرار شد ازطرف‌دوازه شمیران دو کیلومتر واز سه طرف دیگر ، هر طرف یك کیلومترشهر وسعت یابد و خندق و باروی جدید آن از روی نقشه شهر پاریس به صورت هشت ضلعی ساخته شود.

این تصمیم اجراشد و تهران دارای ۱۲ دروازه شد به اسامی : دولاب،دولت ،یوسف آباد،شمیران، دوشان‌تپه ،خراسان ، حضرت عبدالعظیم ، غار ،خانی آباد،گمرك، قزوین ، وباغشاه .

در زمان ناصرالدین شاه عمارت شمس‌العماره در ۵ طبقه ساخته‌شد و مدرسه دارالفنون و سبزه میدان و عمارت عشرت‌آباد بوجود آمد.

در آنموقع در طول لاله‌زار تا چهار راه مخبرالدوله باغی بنام لاله‌زار قرار داشت که گردشگاه ناصرالدین شاه بود . در جنوب میدان بهارستان فعلی باغ نظامیه قرار داشت و در محله ولی‌آباد فعلی باغ سپهدار « محمد ولیخان خلعتبری تنکابنی » ، در ضلع جنوبی خیابان خانقاه فعلی باغ سپهسالار و در محل سفارت‌شوروی باغ اتابك و در محل دانشکده افسری. کنونی باغ‌امیریه‌واقع‌شده بود .

تهران باز هم توسعه یافت، بسال ۱۳۰۹ شمسی خندق های اطراف آن پر شد و شهر رو به توسعه گذارد تا به وسعت امروز رسید .

جمعیت تهران که در سرشماری ۱۳۳۵ یك میلیون و ۵۱۲ هزار و ۷۸ نفر بود ، ده سال بعد « در سرشماری۱۳۴۵» به دومیلیون و ۷۱۹ هزار و ۷۳۰ نفر افزایش‌یافت و اکنون متجاوز از ۳ میلیون نفر است واین جمعیت روزافزون است. زیرا علاوه بر اینکه در تهران هر روز ۶۰۰ کودك بدنیا می آیند و فقط ۱۸۵ نفرفوت میکنند.مهاجرت از شهرستانها نیز به تهران ادامه دارد .

تهران طبق‌قانون‌اساسی پایتخت ایران است و مشکل اساسی آن افزایش جمعیت است که سایر مسائل شهری معلول آنند .

واما آماری که بوسیله طراحان نقشه جامع پایتخت از تهران ۳سال قبل تهیه‌شده و براساس آن وضع تهران سال ۱۳۷۰ (موقعی که پایتخت ۲۱۰ ساله میشود) راپیش- بینی کرده‌اند :

جمعیت -در سال ۱۳۴۵ سه میلیون ،در سال ۱۳۷۰ پنج‌میلیون وپانصد هزار .

نیروی کار - ۳میلیون قبل ۷۳۰ هزار نفر ، ۲۲ سال دیگر یك میلیون و۸۱۵ هزار .تعداد اتومبیل شخصی - در سال ۱۳۴۵ یکصدو ده هزار،درسال ۱۳۷۰ نهصدهزار. اتوبوس ،تاکسی و کامیون -۳میلیون قبل۵۰هزار۲۲سال دیگر۲۰۰هزار.

تعداد واحد های مسکونی - در سال ۱۳۴۵ پانصدو شصت و دو هزار،۲۲ سال دیگر یك میلیون و چهارصد و ۴۳ هزار .

مالکیت اتومبیل - فعلا ۱۴ در صد، ۲۲ سال‌بعد ۶۵ درصد خانوار ها. وسعت شهر - در حال حاضر ۱۸۰ کیلومتر مربع در سال۱۳۷۰ شمسی ۶۱۵ کیلو متر مربع .

مصرف سرانه آب- فعلا ۳۰متر مکعب درسال (هرنفر) ، ۲۲سال دیگر ۱۰۰ متر مکعب .

دراین آمار پیش‌بینی‌شده است که عده کارکنان دولت در تهران، که اینك درحدود ۲۰۰ هزار نفر است، ۲۲ سال دیگر به ۴۲۴هزار نفر خواهد رسیدونیز کسانی که‌از راه انجام خدمات‌مختلف انجام‌وظیفه می‌کنند واینك عده آنها در تهران ۲۰۰ هزار نفر است در سال۱۳۷۰ به۷۷۷ هزار نفر خواهند رسید . طبق این‌پیش‌بینی تهران سال۱۳۷۰ دارای ۴ میلیون و پانصد هزارتلفن خواهد بود .

البته این پیش‌گوئی بر اساس «آهنگ رشد فعلی» قرار دارد واگر شرایط شهرستانها با اجرای‌برنامه های صنعتی و کشاورزی به حد تهران‌برسدارقام‌پیش‌بینی شده‌تغییر خواهد کرد .

ماحصل گفت و شنود یکی از خبرنگاران ما باتنی چند از مردم تهران درباره نقشه جامع پایتخت این بود که باید به‌حرف مردم در باره این نقشه رسیدگی کرد ،زیرا بعضی ازآنها عقیده دارند که‌هنگام تنظیم نقشه اراضی که حقا و منطقا باید داخل محدوده قرار می‌گرفت درخارج از نقشه واقع شده است.

یك مدیر بنگاه معاملات املاك می‌گفت تعجب من در اینست چند هزار متر زمین که در مجاورت پاسگاه ژاندارمری تهران‌نو ومیان خیابان مازندران و مسیل سرخه- حصار واقع‌شده است خارج از محدوده استو زمین‌های کیلو متر هادورتر ازآن‌داخل محدوده قرار گرفته‌اند و خریداران این اراضی‌از این بابت ناراحتند و اعتراض کرده‌اند .

این شخص می‌گفت حالا که بحث درباره‌نقشه‌جامع تهران‌شروع شده است بی‌مناسبت نیست که نقشه آن‌نیزمورد تجدید نظرمنطقی واصولی قرار گیرد .

از: نوشیروان کیهانی‌زاده

از فردا شب

« نورمن ویزدوم» بزرگترین کمدین جهان باهمکاری گروه ۱۴ نفری‌مخصوص بخود دریك برنامه یك ساعته

درشکوفه نو

بانضمام سه ساعت اتراکسیون جدید مخصوص این‌برنامه

۱- بالت۱۴ نفری «تاکی بنگالی» هنرمندان‌زیباروی انگلیسی

۲- بالت «کلمبو دانسرز» هنرمندان بین‌المللی

۳- «کازبك اندازی» هنرمندان‌مشهورانگلیسی‌در برنامه رقص شلاق

۴- «کارلوس» مشهورترین ویلونیست جهان

۵- «گروه اورلاندو» زیبارویان اسکیت‌بازازبوگسلاوی

۶- «باب مارك» رابین هود قرن بیستم ازامریکا

۷- کمدین‌های مشهور ایرانی «برادران رسولی»

بابرنامه جدید مخصوص «نرمن ویزدوم» ودهها برنامه جالب دیگر فقط از

۵ شنبه ۱۶ الی ۵ شنبه بیست‌وسوم بهمن

بمدت ۸ شب

تلفن‌های رزرو ۹۵۳۰۳۳ - ۹۵۴۰۴۴ - ۹۶۰۵۷۳-

۳۱۲۷۹۲ - ۳۱۳۱۱۰ آ-۷۳۲۷۸

اظهارتشکر

وظیفه خود میداند ازپیش‌آمدی‌که برایم‌نمود ازخانم دکتر سیملقیان چشم پزشك وآقای‌دکتر تابش‌پزشکان عالیقدر بانك تعاون کشاورزی ایران وکلیه کارکنان بیمارستان پاسارگاد تشکر نمایم .

آ-۳۳۹۲۱ ابوالقاسم قراگزلو

آگهی دعوت ازصاحبان سهام

مجمع عمومی عادی شرکت تعاونی کارکنان شهربانی کل کشور بطور فوق‌العاده ساعت ۱۰صبح‌روز ۴۸٫۱۱٫۲۹ در تالار سخنرانی شهربانی منعقد میشود . دستور جلسه عبارتست‌از :

۱-تصویب آئین‌نامه ایجاد و تامین مسکن‌و خدمات مربوطبه‌آن

۲-تصویب آئین‌نامه پرداخت وام باعضاء .

ازصاحبان سهام و یا نمایندگان تام‌الاختیار آنان تمنادارد در ساعت مقرر در جلسه مذکور شرکت فرمایند .

هیئت مدیره شرکت تعاونی کارکنان شهربانی کل کشور

دهمین و آخرین هفته نمایش فقط در سینما دیاموند

لطیف‌ترین داستان عشقی جهان‌که تاکنون بر پرده سینما درخشیده‌است

ازتماشای این فیلم بزرك دراین آخرین فرصت استفاده‌کنید .

روزشنبه ساعت ۹٫۳۰ بعدازظهر فیلم دخترمسخره (برای‌آخرین‌بار) درسینما دیاموندبزبان‌انگلیسی نمایش داده میشود

بمناسبت سالگرد ۱۵ بهمن، روزیکه یزدان یکتا مقدس‌ترین مظهر استقلال وحاکمیت ملی ایرانی رابار دیگر ازچشم زخم حادثه وخیانت عامل بیگانه محفوظ نگهداشت ، دعای خیر خودرا بدرقه راه رهبر خردمند خود شاهنشاه آریامهر میکنیم . آ-۷۳۱۵۲

ازطرف کارکنان آموزشگاه رانندگی ومکانیکی تشکری - ناصر تشکری

از امشب فقط درسینما

سینه موند

داستانی لطیف وانسانی‌که تمامدرقاره آفریقا فیلم‌برداری شده ومناسب‌ترین وسالم‌ترین فیلمی‌است که تمام افراد خانواده میتوانند آن را تماشا کنند .

از امشب در سینماهای رکس - شهوند - نپتون - رنگین کمان لیدو - همای - اسکار - ارانوس پاسارگاد

اثری ممتاز وبی‌همتا که قلبها را به‌طپش میاندازد واحساسات عشق را در ضمیر آدمی زنده میکند . فیلمی‌که‌نه‌تنها در هندوستان بلکه درتمام جهان بااستقبال شدید خانواده‌ها روبروگشته وبعنوان‌اثری برتر وبالاتر ازفیلم امریکائی «تقدیم با عشق» معرفی گشته است .

و . شانترام پروداکشن تقدیم میکند

غروب آرزوها

باشرکت : جی‌تندرا - ممتاز - لالیتاپاوار - سورندرا

و بامعرفی چهره‌های جدید آکاش‌دیپ - وایشالی

رنگی

تهیه‌کننده وکارگردان : و . شانترام

ازفردا هفته دوم نمایش‌درسینماهای اروپا - اونیورسال - میامی آسیا - ایران - سایناـ تیسفون پانوراما - مونت‌کارلو مارلیك - وآستارا (تجریش)

اثری «تورکرعنان» بزرگترین کارگردان ترکیه وبرنده جایزه فستیوال برلین محصول همگامی مشهورترین هنرمندان سینمای ایران وسینمای ترکیه

هنرمند بزرك ناصرملك‌مطیعی

وستاره زیبای ترك نازی

همراه با ایرج‌قادری - کاوه

حسین برادران - وهمایون

جیب خوشبخته

رنگی . وایداسکرین

درسینما پارامونت درسینما گلدن‌سیتی

هفته پنجم نمایش | هفته چهارم نمایش

ویلیام‌هولدن - رابرت‌رایان ارنست‌بورگناین - ادموندا‌وبراین در فیلم

اینگروه خشن

رنگی - ۷۰ میلیمتری

باصدای استریوفونیك ۶ باندی

THE WILD BUNCH

محصول برادران‌وارنر پخش ازمتروگلدوین‌مایر

مترو گلدوین مایر تقدیم میکند فیلمی از جان‌فرانکن‌هایمر اقتباس از نوول«بر نارد‌مالامود» برنده جایزه «پولیتزر»

مرد و سرنوشت

رنگی

باشرکت MGM

آلن بتس

درك بوگارد - هیوگریفیت

the Fixer

مترو‌گلدوین مایر تقدیم میکند

مارگارت بروکس - لوئیز گاست

درفیلمی‌بکارگردانی : جان‌ترنت

"The Bushbaby"

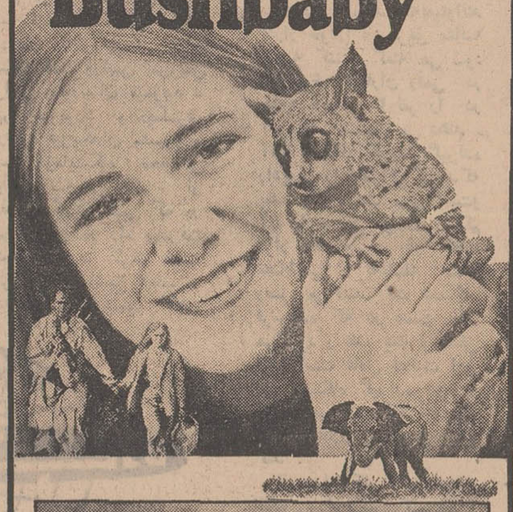

دختری از جنگل

رنگی MGM

من از قاهره میآیم!

عبدالناصر تمام فلاحان مصری را مسلح میکند

خبرنگار هفتگی اکسپرس چاپ پاریس که اخیرا از قاهره آمده است اوضاع عمومی این کشور را بویژه درروزهای بمباران شهر قاهره در « اکسپرس » گزارش کرده است . آنچه در زیر آمده فشرده مشاهدات او میباشد .

***

جمال عبدالناصر سرانجام به یك « ریسك » جدید تن درداد و آن آغاز « جنك خلق علیه اسرائیل » بود . رئیس جمهوری مصر تا کنون اتخاذ تصمیم درباره این مسئله را چند بار بتعویق انداخته بود زیرا بنظوری اقدام بمراتب ماجراجویانه تر از ملی کردن کانال سوئز در ژوئیه ۱۹۵۶ و بستن تنگه «تیران» درسال ۱۹۶۷ است اما فشار نظامی اسرائیل عاقبت او وادارکرد با دست خود ملت را مسلح کند .

کمیته اجرائیه حزب اتحادیه سوسیالیست (حزب منحصر بفرد) مصر درپایان جلسات سری اخیرخود تشکیل سازمان چریکهای خلق بنام « کمیته هشتیهای برای نبرد » را مورد تصویب قرارداد .

*** تمام طبقات**

یکی از رهبران حزب اتحادیه سوسیالیست در مورد شك وتردیدی که ناصر برای اعلام کردن « جنك خلق » بخود راه میداد گفته است: هر رئیس کشوری حق دارد در مورد توزیع اسلحه بین مردم ابراز شك و تردید کند زیرا ممکن است این سلاحها روزی علیه خود او بکار برده شود .

بموجب این برنامه داوطلبان اعم از پیرو جوان ، مرد یازن در دسته های ده ودوازده نفری در داخل کارخانه ها ، محله ها و دهکده‌ها در سلولهای مختلف تشکیل خواهند شد. هریك از سازمانها مستقیما بیك کمیته محلی بستگی خواهد داشت واین کمیته را یك هیئت اجرائیه ملی رهبری خواهد کرد . در این ستاد پنجاه نفری بعضی از نظامیان نقش رابط با ارتش را ایفاء خواهند کرد .

اما دولت مصر احتیاط را ازدست نداده و باین زودی چریکهای ملی رابسیج نخواهد کرد . در حال‌حاضر برای یك نفر مصری هیچ چیز مشکلتر از بدست آوردن یك‌پروانه حمل اسلحه نیست .

یکی از رهبران سازمان جوانان مصر بمن (خبرنگار اکسپرس) گفت : « تقسیم اسلحه ؟ نه باین زودی‌ها و نه بهر کس . »

*** روانی**

درهرحال « جنك خلق » در مرحله فعلی بیشتر جنبه روانی دارد .روز چهارشنبه هنگامی که شکارپهای بمب‌افکن اسرائیل برفراز شهرقاهره به پرواز درآمدند تا بمب های خودرا روی هدفهای حومه‌پایتخت فروریزند بصدای انفجار دو موشك زمین بهوا بالکن های ساختمانها پراز جمعیت کنجکاو شد . عده زیادی در خیابانها گرد آمده و مشغول تماشا شدند . در محله های عمومی مردم بخیال آنکه دو هواپیمای دشمن در آسمان منفجر گردیده است بنای کفزدن و هورا کشیدن گذاشتند . سرانجام چند نفر از مامورین دفاع غیر نظامی توانستندمسافران‌اتوبوسها را وادار به پیاده شدن کنند .

ولی اتومبیل سوار ها بدون توجه براه خود ادامه دادند . حمله بقدری سریع انجام شد که حتی سوتهای خطر حمله هوائی نیزبصدا درنیامدند .

باین ترتیب در قاهره جنك روانی بمانعی برخوردمیکند که‌ظاهرا اسرائیل پیش‌بینی آنرا نکرده بود :«بی‌فیدی» شهر قاهره وضع عادی خود را کاملا حفظ کرده و هیچگونه تشویش و نگرانی بین مردم دیده نمیشود و سینماها طبق معمول از تماشاگران انباشته میشود .

اما لطفی‌الخولی سردبیر مجله « الطلیعه » در آثنای صحبت بمن (خبرنگار مجله اکسپرس) گفت : قاهره گرماسنج کشور مصرنیست. در اینجا شما با بورژواها و مردم شهرنشین طرف هستید در حالیکه مصر واقعی کشاورزان هستند.

*** سی هزار نفر**

تاکنون براثر جنك ۳۰ هزارنفراز مصریها کشته شده‌اند که بیشتر آنها « فلاح» بوده‌اند.اکنون‌دهکده‌ای نیست که یکی از فرزندان خود را در جنك ازدست نداده باشد . »

بهترین نمودار یك جنك ملی پیدایش یك نوع شور وهیجان‌عمومی است که در مصر اثری از آن دیده نمی شود .

در دهکده های مصر علیا وقتی که فرزند خانواده‌ای عازم‌جبهه‌جنك میشود همه افرادخانواده‌عزا می‌گیرند. در منطقه دلتای نیل که بیشتر به میدان جنك نزدیك است‌روحیه‌جنگی بیشتر نمودار است . آنها میگویند حال که ارتش ما تجدید سازمان یافته واکنون پانصد هزار نفر مرد جنگی خدمت زیرپرچم انجام میدهند و نیروی هوائی ما جان تازه‌ای گرفته است برای چه نبایدبه‌حملات‌اسرائیل پاسخ‌ندهیم ؟

*** تکذیب**

یك روز پس‌از حمله اسرائیلی ها به جزیره « شدوان » ناصر برای آرام کردن افکار عمومی از حملات تلافی‌جویانه و منهدم کردن یك ایستگاه رادار در ساحل شرقی کانال سوئز سخن بمیان آورد ولی اعلامیه های اسرائیل درباره تکذیب ادعاهای مصر هرگز بگوش روستائیان‌دهکده های کنارنیل نمی رسد .

عده‌ای می گویند که رهبران‌پکن پس‌از مدتها از حالت رخوت و سستی خارج شده و می خواهند بسرعت برنامه صنعتی کردن کشور رابمرحله اجرا درآورند . درحالی که برخی دیگر عقیده دارند که‌امپراتوری‌مائو مواد استراتژیکی را برای برپا کردن یك جنك بزرك ذخیره می کند.

بهای «تونگستن» در دوازده ماه اخیر شصت درصد افزایش یافته است.

آیا واقعا رهبران چین مقدمات یك جنك موشکی را علیه مسکو آماده می‌کنند ؟ نظر شورویها دراین باره چیست ؟

بعضی از ناظران سیاسی میگویند که هم‌اکنون طرفین واحد های تانك و زره‌پوش را روی یخ های رودخانه اوسوری مستقر ساخته‌اند و نبرد در جزیره «چن‌پائو» از سرگرفته شده است.

اما دراین میان مردی هنوز میکوشد که موازنه وحشت را به‌موازنه بی‌اعتمادی تبدیل کند. این‌مرد «واسیلی کوزنتسف» معاون وزارت امور خارجه شوروی است که ریاست هیئت نمایندگی ان کشور را در کنفرانس پکن بعهده دارد ، ولی از جریان این مذاکرات که از دو ماه قبل‌اعلام شده است تاکنون اطلاع‌درستی بدست نیامده است اما شك نیست که پیشرفتی در مذاکرات حاصل نشده است. از این روبوطرف باردیگر مبارزه‌تبلیغاتی شدیدی را علیه یکدیگر آغاز کرده‌اند.

*** سرنوشت آسیا**

دراین وضع حساس که سرنوشت آسیا درمیان است طرفین‌از هروسیله‌ای برای‌ضربت وارد ساختن بیکدیگراستفاده می کنند.

رادیو مسکو دربرنامه خود بزبان چینی می گوید :

«ارتش کشوری که سه سال است مدارس آن بحال تعطیل درآمده است چه ارزشی میتواند داشته باشد ؟ .. هیچ .

زیرا اکنون دوران تئوریهای «شمده» چون جنك انقلابی بسر رسیده است و دوران پیروزی تکنولوژی آغاز شده است .»

رادیو مسکو درجای دیگر خطاب به چینی ها میگوید : «رفقا رور های گذشته را که ما درکنار یکدیگرعلیه امپریالیسم مبارزه می کردیم فراموش کرده‌اید ؟»

اما گوش رفقا به این حرف ها بدهکار نیست . آنها بسرعت خود را «علیه متجاوز» آماده می کنند . سه میلیون سرباز چینی بالباس های رزمی دراطراف رودخانه های یخ زده بمانور - های جنگی دست می زنند پیاده نظام درمیان برف و طوفان شدید یك راه‌پیمائی طولانی آغاز کرده است .

دانشمندان اتمی در کار ساختن موشك های قاره‌پیما پیشرفت زیادی کرده‌اند و بزودی موشك هائی که برد آنها از هزار تا دوهزار کیلومتر است به زراد خانه اتمی چین تحویل داده خواهد شد.

نوجوانان چینی درحال خواندن سرود: «به پیش ، به پیش ، شیپور ها به صدا درآئید .» مشغول کندن سنگر و ایجاد استحکامات نظامی در خیابان های پایتخت هستند.

بعقیده شورویها چیزی که بیشتر موجب نگرانی است این است که تمام چین از بالا تاپائین دردست ارتش است. همان ارتشی که با کمك گارد های‌سرخ و بدستور مائوتسه تونك‌انقلاب فرهنگی را درچین بوجود آورد.

*** سالم کردن کادرها**

خبرگزاری چین‌جدید گزارش داده است که « سالم کردن » کادر ها به پایان رسیده‌و اکنون تجدید سازمان تشکیلات حزبی براساس اصول و دکترین پرزیدنت مائو آغاز شده است. هدف این تغییر آمادگی برای یك جنك بزرك است.

اکنون عده زیادی از شخصیت هائی که‌درزمان انقلاب فرهنگی متهم شناخته شده بودند اعاده حیثیت‌شده‌و به‌سرکار های خود بازگشته‌اند. ده روز قبل شش نفر از استادان دانشگاه پکن که در جریان انقلاب فرهنگی مورد آزار و شکنجه گارد های سرخ قرار گرفته بودند در میان ابراز احساسات‌دانشجویان باردیگر کرسی های خود را دردانشگاه اشغال کردند.

دراین میان یك نفر بیش‌از سایرین از جریان اوضاع کاملا راضی‌استو آن چوئن‌لای نخست وزیر چین کمونیست است که درانقلاب فرهنگی‌نقش موثری نداشت .

یك مرد لاغراندام دیگر: «لین‌پیائو» اطمینان میدهد که ارتش در سراسر کشور خود را برای جنك آماده می - کند . درهرحال امروز جنك یا صلح مطرح است‌و چین دوران انقلاب‌فرهنگی به گذشته تعلق دارد.

گزارش مهم هفتگی اکسپرس‌چاپ پاریس از آخرین تحولات درروابط دو غول جهان کمونیسم

چین- شوروی: آسیا بجنگی بزرگ نزدیک میشود؟

سه میلیون سرباز چینی در مرز شوروی و چین‌مستقر شدند .

سرود جوانان چینی : به پیش ، به‌پیش ، شیپورها بصدا درآیید.

چین کمونیست خود را برای یك جنك واقعی باسوروی آماده می کند . اکنون حتی یك نرم «انتیمون» چینی‌یا «نوبحسن» ، که چین صادر کننده اصلی آن در جهان بشمار میرود در بازار های خارجی پیدا نمیشود

درعوض پکن مقادیر زیادی مس، کائوچوك و «کادمیوم» از کشورهای‌خارج خریداری می کند . خرید های خارج از اندازه چین سبب شده است که این مواد بسرعت دربازار های جهان ترقی کرده و درعین حال اقتصادیون و کار - شناسان نظامی را دچار وحشت کند.

*** مواد استراتژیکی**

عده‌ای می گویند که رهبران‌پکن پس‌از مدتها از حالت رخوت و سستی خارج شده و می خواهند بسرعت برنامه صنعتی کردن کشور رابمرحله اجرا درآورند . درحالی که برخی دیگر عقیده دارند که‌امپراتوری‌مائو مواد استراتژیکی را برای برپا کردن یك جنك بزرك ذخیره می کند.

بهای «تونگستن» در دوازده ماه اخیر شصت درصد افزایش یافته است.

آیا واقعا رهبران چین مقدمات یك جنك موشکی را علیه مسکو آماده می‌کنند ؟ نظر شورویها دراین باره چیست ؟

بعضی از ناظران سیاسی میگویند که هم‌اکنون طرفین واحد های تانك و زره‌پوش را روی یخ های رودخانه اوسوری مستقر ساخته‌اند و نبرد در جزیره «چن‌پائو» از سرگرفته شده است.

اما دراین میان مردی هنوز میکوشد که موازنه وحشت را به‌موازنه بی‌اعتمادی تبدیل کند. این‌مرد «واسیلی کوزنتسف» معاون وزارت امور خارجه شوروی است که ریاست هیئت نمایندگی ان کشور را در کنفرانس پکن بعهده دارد ، ولی از جریان این مذاکرات که از دو ماه قبل‌اعلام شده است تاکنون اطلاع‌درستی بدست نیامده است اما شك نیست که پیشرفتی در مذاکرات حاصل نشده است. از این روبوطرف باردیگر مبارزه‌تبلیغاتی شدیدی را علیه یکدیگر آغاز کرده‌اند.

*** سرنوشت آسیا**

دراین وضع حساس که سرنوشت آسیا درمیان است طرفین‌از هروسیله‌ای برای‌ضربت وارد ساختن بیکدیگراستفاده می کنند.

رادیو مسکو دربرنامه خود بزبان چینی می گوید :

«ارتش کشوری که سه سال است مدارس آن بحال تعطیل درآمده است چه ارزشی میتواند داشته باشد ؟ .. هیچ .

زیرا اکنون دوران تئوریهای «شمده» چون جنك انقلابی بسر رسیده است و دوران پیروزی تکنولوژی آغاز شده است .»

رادیو مسکو درجای دیگر خطاب به چینی ها میگوید : «رفقا رور های گذشته را که ما درکنار یکدیگرعلیه امپریالیسم مبارزه می کردیم فراموش کرده‌اید ؟»

اما گوش رفقا به این حرف ها بدهکار نیست . آنها بسرعت خود را «علیه متجاوز» آماده می کنند . سه میلیون سرباز چینی بالباس های رزمی دراطراف رودخانه های یخ زده بمانور - های جنگی دست می زنند پیاده نظام درمیان برف و طوفان شدید یك راه‌پیمائی طولانی آغاز کرده است .

دانشمندان اتمی در کار ساختن موشك های قاره‌پیما پیشرفت زیادی کرده‌اند و بزودی موشك هائی که برد آنها از هزار تا دوهزار کیلومتر است به زراد خانه اتمی چین تحویل داده خواهد شد.

نوجوانان چینی درحال خواندن سرود: «به پیش ، به پیش ، شیپور ها به صدا درآئید .» مشغول کندن سنگر و ایجاد استحکامات نظامی در خیابان های پایتخت هستند.

بعقیده شورویها چیزی که بیشتر موجب نگرانی است این است که تمام چین از بالا تاپائین دردست ارتش است. همان ارتشی که با کمك گارد های‌سرخ و بدستور مائوتسه تونك‌انقلاب فرهنگی را درچین بوجود آورد.

*** سالم کردن کادرها**

خبرگزاری چین‌جدید گزارش داده است که « سالم کردن » کادر ها به پایان رسیده‌و اکنون تجدید سازمان تشکیلات حزبی براساس اصول و دکترین پرزیدنت مائو آغاز شده است. هدف این تغییر آمادگی برای یك جنك بزرك است.

اکنون عده زیادی از شخصیت هائی که‌درزمان انقلاب فرهنگی متهم شناخته شده بودند اعاده حیثیت‌شده‌و به‌سرکار های خود بازگشته‌اند. ده روز قبل شش نفر از استادان دانشگاه پکن که در جریان انقلاب فرهنگی مورد آزار و شکنجه گارد های سرخ قرار گرفته بودند در میان ابراز احساسات‌دانشجویان باردیگر کرسی های خود را دردانشگاه اشغال کردند.

دراین میان یك نفر بیش‌از سایرین از جریان اوضاع کاملا راضی‌استو آن چوئن‌لای نخست وزیر چین کمونیست است که درانقلاب فرهنگی‌نقش موثری نداشت .

یك مرد لاغراندام دیگر: «لین‌پیائو» اطمینان میدهد که ارتش در سراسر کشور خود را برای جنك آماده می - کند . درهرحال امروز جنك یا صلح مطرح است‌و چین دوران انقلاب‌فرهنگی به گذشته تعلق دارد.

از : خبرگزاری فرانسه

برتراندراسل

سی سالگی : ریاضی‌دان، پنجاه سالگی : فیلسوف هشتادسالگی: پیامبر صلح

برتراند راسل سرسخت ترین مخالف جنك ویتنام

با مرك لرد« برتراندراسل»انگلیس بزرترین و مشهور ترین فیلسوف معاصر خودو دنیا یکی از فعال - ترین مبارزان راه‌صلح را از دست داد.

چراغ عمر راسل هنگامی‌خاموش شد که او خود را اماده میکرد تا دو ماه دیگر نودو هشتمین سالروز تولد خویش را جشن بگیرد.

برتراند راسل در مدت عمرخود بیش از پنجاه جلد کتاب نوشت‌و در سال ۱۹۵۰ بدریافت جایزه‌ادبی نوبل نائل شد. در دنیا کمترکسی پید امیشود که در دوران زندگی خود چون راسل اینقدر شوروهیجان در جهان بوجود آورده باشد.

*** بزرگترین فیلسوف**

عده‌ای صمیمانه او را تحسین میکردند و گروهی برعکس سخت از وی متنفر بودند . با اینحال در تاریخ از بـــرتراندراسل به عنوان بزرگترین فیلسوف و ریاضی‌دان قرن بیستم و شاید هم بزرگترین هوادار صلح نام‌برده خواهدشد.

او در سی سالگی ریاضی دان، در پنجاه سالگی فیلسوف و در۸۰ سالگی پیامبر صلح‌بود.

راسل در عین حال یك جامعه شناس و یك مورخ زبر دست‌بشمار میرفت او که در یکی ازبزرگترین خانواده‌های انگلیسی چشم بدنیا گشود اشرافیت و روشنفکری را در وجود خود بهم آمیخته بود .

برتراند راسل روز هشتم مه ۱۸۷۲ چشم بدنیا باز کرد وخیلی زود پدرو مادرش را از دست داد و زیر دست پدر بزرگش : لرد‌جان- راسل » و مادر بزرگش که از یك خانواده مشهور بسیار قدیمی انگلیسی بود پرورش یافت .

«راسل » در ۱۱ سالگی علاقه زیادی بریاضیات پیداکرد . او در کتاب خاطراتش نوشته است:

«این یکی از حوادث بزرك زندگی من بود و از آن پس تا۳۸ سالگی‌ریاضیات‌بزرگترین‌سرچشمه خوشبختی من بشمار می رفت » معذلك طولی نکشید که‌به فلسفه و جامعه شناسی و پس از آن به سیاست علاقه پیداکرد.

راسل در دوران زندگی طولانی خود چهاربارازدواج کردکه آخرین آن در سال ۱۹۵۲ در هشتادسالگی بود.

در جنك جهانی اول نیزبرتراند راسل از هوا داران صلح بود: یکی از بزرگترین کتاب های خود رابنام «وارد کردن ریاضیات درفلسفه » برشته تحریر درآورد . راسل در این کتاب اصول یك منطق یـا استدلال ریاضی را جایگزین قیاس منطقی ارسطوئی کرد پس ازپایان جنك اول جهانی به حزب کارگر پیوست و به اتحاد جماهیر شوروی مسافرت کردو در بازگشت از این سفر بود که کتابی‌درباره«بلشویسم» نوشت.پس از آن به چین رفت و کتابهای متعددی درباره«نسبیت» و فیزیك اتمی منتشر ساخت ولی‌در این موقع دیگر تمام توجه او به فلسفه معطوف شده بود و درسال ۱۹۲۷ کتابی‌دراین باره انتشارداد.

*** شعله‌های سیاست**

معذلك جامعه شناسی و مسئله آموزش و پرورش نیز مورد توجه او بود با کمك همسر دومش« دور- وینفرد» یك مدرسه مختلط‌پسران و دختران تاسیس کرد .

اندکی قبل از جنك‌جهانی دوم بامریکا رفت ولی از آنجا که دانشگاه های امریکابا نظریات او مخالف بودند نتوانست کرسی استادی در یکی‌از این‌دانشگاه ها بدست بیاورد. و برای نخستین بار پس از شروع به نویسندگی برای مدت شش سال دست ازنویسندگی برداشت و کتاب جدیدی منتشر نساخت.

در سال ۱۹۴۴ باروپا بازگشت‌و دو سال بعدکتاب« تاریخ فلسفه غرب» را انتشار داد که موفقیت بزرگی بدست آورد.

چهار سال بعد در سال ۱۹۵۰ پس از انتشار بیش از ۴۰ جلد در ۷۸ سالگی بدریافت جایزه نوبل ادبیات نائل‌شد.

گسترش سلاحهای اتمی شعله های سیاست راکه بنظر میرسید در وجوداو خاموش‌شده است بار دیگر بشدت برافروخت و در سال ۱۹۵۸ کتابی تحت عنوان« حس مشترك و جنك اتمی » انتشار داد و پس از آن کتابهای دیگری نیز دراین زمینه برشته تحریر درآورد.

در سال ۱۹۶۳ « بنیاد برتراند راسل برای صلح » رابوجود آورد.

جنك ویتنام سرانجام « لرد - راسل »را در صف فعال‌ترین‌مبارزان قرار داد و بنیاد راسل برهبری او «دادگاه جنایتکاران جنك ویتنام » تشکیل داد و از جنبه اخلاقی این جنك را در برابر افکار عمومی‌جهان محکوم کرد.

از : لوموند

چکسلواکی: محافظه کاران پیروز شدند

روزنامه های پراك گزارش داده بودند که کمیته‌مرکزی حزب کمونیست چکسلواکی در اجلاسیه جدید خوددرباره مسائل اقتصادی و کادرهای حزبی بحث خواهد کرد ولی «بارلمان حزب» این دستور جلسه را بهم ریخت و قبل‌از آغاز بحث درباره گزارشی که وزیر سازمان برنامه تسلیم کرده بود تصمیمات سیاسی را مورد تصویب قرار داد.

کمیته مرکزی قبل از تصویب برنامه اقتصادی رهبران جدیدی راکه مامور اجرای این‌برنامه خواهندبود تعیین کرد .

تحکیم

اکنون مرحله «عادی کردن» بپایان رسیده و چکسلواکی بمرحله بعدی ، «تحکیم» قدم گذاشته است.

باین ترتیب بنظر می‌رسد که محافظه کاران طرفداران‌سیستم کمونیستی بسیار قدیمی ، در کمتر ازپکسال پیروزی کامل بدست آورده‌اند. کافی است که در اینجا به دو تاریخ‌مهم در جریان حوادث گذشته اشاره کنیم :

ماه آوریل ۱۹۶۸: کمونیست های محافظه‌کار قدرت را مشترکا با لیبرالها که «تز» «عادی کردن اوضاع» راهمان طور که شورویها طالب آن بودند پذیرفته بودند تقسیم کردند .

سپتامبر ۱۹۶۹: کمونیست های محافظه‌کار بتدریج طرفداران «بهار پراك» را که حاضر نبودند از خود انتقاد کنند از میدان بدر کردند ولی هنوز نتوانسته بودند دستگاه‌های حزبی را مورد تصفیه کامل قرار دهند ولی پس از تشکیل آخرین جلسه کمیته مرکزی پیروزی کامل نصیب «محافظه کاران»شد .

تمام شخصیت هائی که کمیته مرکزی مسئولیت های مهمی بعهده آنها واگذار کرده‌بود به جناح محافظه کاران وابستگی دارند .

باین ترتیب «هوزاك» بیش از پیش در دستگاه رهبری حزب منفرد شده است .

دبیر اول حزب کمونیست چکسلواکی تاکنون برای مقاومت دربرابر فشارشدیدی که از طرف رقیبانش به وی وارد می شد می توانست‌روی یك گروه «رئالیست» تکیه کند. بی‌گمان هوزاك‌بلافاصله پس از رسیدن به قدرت از پشتیبانی لیبرالها محروم شده بود. دبیر اول جدید حزب چکسلواکی وعده داده بود که یك رژیم اعتدالی بوجود بیاورد که در عین‌حال‌نظریه مسکو را نیز تامین کند ولی او با کسانی سر و کارداشت که چهره انسانی‌سوسیالیسم راشناخته بودندو نمی‌توانستند ونمی خواستند آنرا فراموش کنند .

در این میان تنها دسته «فالانژ» رهبران حزب باقی می‌ماند که در دوران کوتاه آزادی گل کرده بودند ولی این عده در برابر « محافظه کاران» مصمم وزنه سنگینی بوجود نمی‌آورد. امروز همه آنهامورد‌تصفیه قرارگرفته‌اند وحتی هوزاك مجبورشده‌است برکناری سادوفسکی یکی از نزدیکترین دوستانش را نیز قبول کند .

سادوفسکی رهبری حزب کمونیست اسلواکی‌را بعهده داشت. این پست اکنون به «لنار» که تا ژانویه ۱۹۶۸ به نووتنی رهبر سابق حزب کمونیست وفادار مانده بود واگذار شده است .

درست است که هوزاك از تغییر شخصیتها استفاده کرده و رقیب خطرناك خود «اشتروگل» را ازقدرت‌واقعی دور کرده است .

«اشتروگل» رهبر حزب «بوهم - مراوی» بودکه پست دبیر دوم را در کمیته‌مرکزی بعهده داشت. او اکنون با اشغال مقام نخست‌وزیری به امور دولتی رسیدگی خواهد کرد.»

بااینحال احساس می شود که دبیر اول‌حزب کمونیست چکسلواکی به میل خود یا اجبارا مشکلاتی در سرراه خود بوجود آورده است .

او بی میل نبود از تصفیه های بزرك جلوگیری کند ولی اکنون وزیرانی اطراف‌او را گرفته‌اند که می‌خواهندبه «ضدانقلابیون» ضربت‌مهلکی وارد کنند .

معجزه در جهان پزشکی

فلج‌ها، کودکان عقب‌افتاده، بیماران قلبی و نابینایان معالجه میشوند

آنچه که مربوط به زیست- شناسی است، جریان دارد .

دو تن از پیشقدمان این رشته از علم یکی دکتر «آدریان کانتروتیز » جراح مشهور قلب ورئیس سرویس جراحی بیمارستان میموندید - شهر نیویورك و دیگری «آرتور» فیزیکدان مشهور و رئیس آزمایشگاه تحقیقاتی «آوگواورت» می باشد . از جمله کمکهای مهمی که در عالم جراحی در راه پیشرفت پزشکی صورت گرفته است اختراع یك ماشین «قلب - ریه» ودستگاه تنظیم قلب

اخیرا روشهای نوینی در تکـامل زیست از نظر- گاه توسعه علوم و فنون‌پیدا شده که می‌توان گفت به سرعت برنومیدی های زاده ناتوانیهای بشر درموردبیماری های مهلك و یافلج پیروز می‌شود .

مردم فالج بار دیگر راه رفتن را یاد می‌گیرند و همه اینها را باید از بـرکات توسعه علوم و فنون خاصه صنایع الکترونیك دانست‌که با کار گذاردن دستگاه های کوچك قطب مغناطیسی در عضلات انسان می توان این نقیصه را برای همیشه حل کرد. حتی امروزه برخی از کوران طریقه «دیدن » را آموخته‌اند و این همان‌کاری است که بوسیله قطب مغناطیسی (الکترودها) که به مغز انسان متصل می شود اعصاب را بنحو شایسته‌ای‌به کار می‌اندازد .

قلب

اخیرا یك ساعت مچی (دوبل) اختراع شده است‌تا در صورتی که قلب خیلی‌تند یاکند کار کند اعلام خطر نماید. بالنهایی برای نجات جان‌قربانیان قلب‌مورداستفاده قرار گرفته است .

تمام اینها که گفته‌شد نموداری است از آنچه که‌در آینده‌نزدیك خودنمائی‌خواهد کرد-یعنی دنیای‌شگفت‌انگیز ونوین تکامل‌زیست ازدیدگاه توسعه علوم وفنون- میدانی که این علوم را دربر می - گیرد عبارت است از پدیده- هائیکه درعالم فیزیك حیاتی- علوم‌وفنون زندگی- پزشکی وجراحی -مهندسی و بالاخره

همچنین گروه کانتروتیز موفق به اختراع یك مشابه الکتریکی برای آن دسته‌از بیمارانی شده‌اند که‌نمیتوانند ادرار خودرا از طریق مشابه نخلیه کنند. گفته می شود این نوع بیماران رقمی در حدود ۲۰۰،۰۰۰ نفر را در آمریکا تشکیل می دهند . آنها دستگاه کوچك گیرنده رادیوئی را اختراع کردند‌که بقدر یك ساعت مچی است‌و آن را در زیر پوست شکم قرار داده وسپس دو قطب مغناطیسی را به‌عضله مثانه وصل می‌کنند. یك دستگاه فرستنده که در دست جای می‌گیرد و بقدر یك نورافکن اتمی است عامل فعالیت این دستگاه گیرنده شده و موجب می شود که مثانه بتواند ادرار راجمع و دفع کند .

از جمله کار های اعجاب انگیز دیگردکتر کانتروتیزا دستگاهی است که با پمپ مخصوص جهت بیمارانی که از قلب رنج می‌برند اختراع شده است. این افراد که از حمله‌های قلبی دررنج هستند و۸۵ الی ۹۵ درصد آنهاخطر مرك تهدیدشان می کند با استفاده از پمپ مخصوصی که در ساق پای آنها تعبیه شده است‌وسپس بشریان «آئورت» وصل شده است بابکاربردن بالنی از گاز هلیوم می توان به‌آنها کمك کرد وخون را در بدن آنها جاری ساخت

عبور از پنج قاره

گریگوری پك را دراین وضع دیده بودید ؟

نامش گریگوری پك است . در متجاوز از چهل فیلم شرکت جسته و باوجود داشتن ۵۴ سال باز از جاذبه‌یی افسانه‌ای برخوردار است . گریگوری پك خود از داشتن «جاذبه زن‌پسند» در عذاب است . سعی‌فراوان دارد بابتن کردن لباس های از مد افتاده و بی‌ریخت خودرا از چشم اینهمه زن بیاندازد که مثل مورو ملخ دورو برش وول می خورند.

این‌عکس دوروزپیش از هنرپیشه فیلم توپهای‌ناواران و همسرش ورونیك ۳۲ ساله در لندن گرفته شده و گریگوری پك رادرلباس بازرگانان شمال انگلستان‌نشان میدهد.

اما برخلاف پك همسرش ورونیك برای بدست‌آوردن جاذبه جنسی بهرکاری دست میزند . لباسهای عجیب‌مانند این عکس می پوشد و خلاصه میخواهد آنچه را که شوهرش بسرعت ازآن فرار می کند بدست آورد اما بطوریکه خود اعتراف کرده توفیق رفیقش نمیشود ....

دیلی اکسپرس

فقط باید بخوانید ...

دنیای‌دیوانه، دیوانه،دیوانه‌را دنیای عجیب ، عجیب،عجیب هم خوانده‌اند . عجیب‌تر از این چیست که اخیرا در انگلستان بخصوص پایتخت ماجرا آفرینش لندن فکر ازدواج ساختگی پیش از موعد بشدت قوت گرفته ومورد پشتیبانی بسیاری از خانواده‌ها قرار گرفته است .

ازدواج ساختگی پیش از موعد باین قراراست که‌کودکان دختر و پسر زیر پانزده سال که بطور تئوریك آموزشهای مربوط‌به‌امورجنسی‌رادر مدارس فرا میگیرند ازنظرعملی‌نیزاین طریقه رامحك‌آزمون‌میزنند...!

دختر و پسری مثلادر حدود ۱۲-۱۳ یا نهایت ۱۴سال‌لباس عروس و داماد بتن میکنند به مخضر میروند . آنگشتربدست هم میکنند و خلاصه بطور موقتی زن و شوهر میشوند تا تجربه کافی برای سن ازدواج بدست‌آورند ... !

در این عکس داماد «آلبرت‌جانسون » ۱۴ ساله و «لین-وسنت » ۱۲ ساله پس‌از انجام مراسم ازدواج موقتی وامضای دفتر ودستکی که بدست‌مخضردار است دیده میشوند...

دیلی‌اکسپرس

گفتگو باعطا بهمنش نماینده فدراسیون کشتی ایران در کنفرانس بین‌المللی «لوزان»

ایران نامزد برگزاری مسابقات جهانی کشتی در سال ۱۹۷۳

مسابقات کشتی آزاد بین‌المللی کاپ آریامهر در ردیف مسابقات رسمی فدراسیون جهانی قرار گرفت

۳۲ نماینده از ۱۸ کشور در این کنگره جهانی شرکت داشتند و محل برگزاری مسابقات تا سال ۱۹۷۳ تعیین شد

فدراسیون بین‌المللی کشتی در روز های ۲۴ و ۲۵ ژانویه ۱۹۷۰ برابر با چهارم و پنجم بهمن ماه از کشور های صاحب کشتی دعوت کرد تا نمایندگان خودرا به «لوزان» محل دفتر مرکزی فدراسیون بین‌المللی اعزام دارند.

فدراسیون کشتی ایران آقای عطاء بهمنش دبیر فدراسیون رابااین کنفرانس فرستاد و سرویس ورزشی روزنامه اطلاعات در بازگشت ایشان مصاحبه‌ای ترتیب داد تا روشن‌شود که چه تصمیماتی دراین کنگره اتخاذ شده‌است. گفتگوئی که باآقای عطاء بهمنش دبیر فدراسیون کشتی ایران صورت گرفته است برای اطلاع دوستداران ورزش کشتی و علاقمندان باین رشته قهرمانی درج میشود، دبیر فدراسیون درباره این کنگره گفت:

فدراسیون بین‌المللی کشتی برای نخستین بار ازنمایندگان فدراسیون های کشتی آسیا، اروپاوامریکا دعوت کرد تا خارج از دیدار هائی که در حین برگزاری مسابقه های جهانی و یا قاره‌ای صورت میگیرد مطلعین، کارشناسان این رشته دوستانه بنشینند و دشواریهای کار خود را که بدون شك قسمت اعظم آن در مسابقه های جهانی جلوه میکند مطرح سازند، در عین‌حال برنامه تماسهاو مسابقه های بزرك خود رانیز تنظیم و حضورامذاکراتی بعمل آورند.

* دراین اجتماع که در ساختمان شماره ۱۳ «والمونت» در گوشه دور افتاده‌ای از «لوزان» صورت گرفت و جلسات بعدی را درمرکز شهر ترتیب دادند ۳۲ نماینده از کشور های آلمان فدرال، اطریش، بلژیك، بلغارستان، دانمارك، آلمان شرقی، فرانسه، یونان، ایران، ایتالیا، ژاپن، لوکزامبورك، هلند، سویس، شوروی، امریکا، یوگسلاوی و ترکیه شرکت‌داشتند.

بزرگترین هیئت اعزامی مربوط به ایالات متحده بودکه‌چهارنماینده شرکت کرده بودند، خود بخود روشن بود که کشور های‌اروپائی ازاین کنفرانس بیشتر استقبال‌می کنند چون فاصله آنان نزدیکتر بود.

* اجتماع پرشوری بود، صحبت، اصالت، پرکاری، بلندنظری و علاقه بانجام کار مثبت از قیافه‌همه خوانده میشد. موضوعی که مرا سخت ناراحت کرد این بود که وقتی وارد دفتر مرکزی فدراسیون بین‌المللی‌شدم رئیس فدراسیون با قیافه‌ای که حاکی از شگفتی بود سئوال کرد که چطور تاحالا عوض نشده‌ام !؟

وقتی او تعجب مرا دید، باخنده گفت من از چند سال پیش تاکنون عادت کرده‌ام که مسئولین کشتی ایران را متغیر به‌بینم در صورتی که شما از سال ۱۹۶۸ بازیهای مکزیکو سیتی تاحالا باقیمانده‌اید! بدون شك این تغییرات سبب‌نزول و حالی به حالی شدن کشتی‌ایران بوده است و من نخستین باری است که این ثبات را می بینم و امیدوارم نتیجه گیری مطلوب باشد.

با خنده بایشان پاسخ دادم‌همه جا مسئولین جابجا میشوند، پرواضح است که هر وقت ضروری باشد و ایجاب کند باید مهره ها جای خود راعوض کنند البته توجه خواهید فرمود که بنده پروفسور در رشته زبان نیستم ولی تا این اندازه انگلیسی بلدهستم!

* تیپ شرکت کننده های دراین اجتماع کشتی جالب بود، اغلب کشور ها بهمراه نمایندگان خود مترجم فرستاده بودند ز جمله «کاتولین» نماینده شوروی که مترجمش کاری سنگین بر عهده داشت چون این عضو فدراسیون بین‌المللی کشتی با همه خصوصیات و بینائی که در این رشته داردبجز روسی غلیظ باهیچ زبانی آشنائی ندارد!

* دشواریهائی که فدراسیون های ملی باآن دست به گریبان هستند تا اندازه‌ای برای‌فدراسیون بین‌المللی هم مطرح است.

از جمله موضوع داوری بودکه بنده بعنوان اعتراض‌نسبت به یکی از روسای تشك درمسابقات آرژانتین مطرح ساختم. فدراسیون‌بین‌المللی با مشگل کمبود داور باتجربه و مسلط روبرو است.

در گذشته تعداد داوران زیاد بود، رای پنهانی صادر میشد،بروز اختلاف شدید را باصطلاح«ژوری» حل‌و فصل میکرد، داوران ضعیف یا مغرض در پوشش جنجال وعدم توجه تماشاچیان ازچگونگی اعلام نظر و رای مصون باقی میماندند، ولی حالا چنین نیست قاضی کنار وداور وسط نظر خود را برای‌العین اعلام میدارند، و رئیس تشك‌باتوجه بقوانین و مقررات در صورت وحدت نظر آنان که چگونگی را تاییدمی کند و در صورتی که اختلاف‌داشته باشند نظر او تصمیم قطعی وتعیین کننده سرنوشت است.

رئیس فدراسیون‌بین‌المللی کشتی در نخستین جلسه طی سخنرانی مفصل و جالبی اظهار داشت که روسای تشك ورزیده نیستند،رئیس تشك اصولا یك «فنومن» است هر داوری نمیتواند نقش یك رئیس تشك مجرب رابازی کند. ایشان مثالی زد و اظهار داشت که«بالا - وادزه» داور شوروی قوی استولی تنها برای قضاوت در کنار و یا وسط تشك. تجربه ثابت کرد که او رئیس تشك ضعیفی است و نمی تواند یك مسابقه پیچیده رااداره کند!

بهر حال به رئیس فدراسیون بین‌المللی یادآوری کردم که بی عدالتی و حق کشی در مسابقه ها سبب میشود که‌جوانها ازاین‌ورزش روگردان شوند و مسئولین باسردی صحنه راترك کنند، چه سود از این که دانسته یابابی توجهی این ورزش قهرمانی را پایمال کنیم واز یاد ببریم همچنانکه سوئد و فنلاند که روزی پرچمدار این‌ورزش بودند و بخصوص در سالهای پیش از جنك دوم‌جهانی ارزش خاصی در کشتی داشتند در بوته فراموشی افتادند.

* فدراسیون بین‌المللی حالا از فدراسیون های ملی کشور های صاحب کشتی مشخصات داوران فعال راکه درمسابقه های ملی، قاره‌ای، بین‌المللی و دو جانبه قضاوت کرده‌اند در ظرف هر سال سئوال میکند، در صورتی که‌فعال یعنی (آکتیو) باشند، دیپلم‌آنان بقوت خودباقی است و در طبقه‌بندی خاص قرار میگیرند و به هیچ‌داور کم تجربه و مبتدی اجازه داوری نخواهند داد.

داوران درجه ۲ بین‌المللی برای مسابقه های چند جانبه و تماسهای ملی.

داوران درجه یك بین‌المللی‌برای مسابقه های قاره‌ای و جهانی.

داوران ممتاز که باعلامت «او» روی کارت آنها مشخص میشوند برای قضاوت در بازیهای المپیك. تعیین شده‌اند بهر حال در حال حاضر در حدود ۴۰ داور. چنین مشخصاتی را دارند.

* از سوی دیگر اگر داوری حق‌کش، مغرض و کم اطلاع‌بود تنزل مقام خواهد داشت و«کمیته تکنیك» فدراسیون بین‌المللی‌پس از هر مسابقه به ارزیابی وضع داوران می پردازد و اگر لازم باشد حتی بطرد آنان می پردازد.

حالا باید دید در مسابقه های آینده فدراسیون تاچه‌اندازه موفق شده است که جلوی حق کشیها را بگیرد!

* این اتخاذ تصمیم بخاطراعتراضی بود که کشور ها بفدراسیون بین‌المللی داشتند که داوران‌دسته بندی میکنند و اشخاصی که در فدراسیون جهانی عضویت دارندبه سود تیمهای خود فعالیت میکردند.

فدراسیون بین‌المللی اکنون دریافته است در دنیائی که سخن‌از بسط عدالت است و حق‌رابحقدارش میدهند نمیتوان باچنان قیافه‌ای‌ادامه حیات داد.

* فدراسیون بین‌المللی «کتاب سفیدی» در زمینه مسائل کشتی منتشر ساخته است. این کتاب پس از بازیهای المپیك ۱۹۶۸ مکزیکوسیتی تنظیم شده است ودر کنگره خاصی مورد تحلیل قرار میگیرد. مطالب این کتاب پس‌از مراجعه و گفتگوی رئیس ودبیر کل فدراسیون بین‌المللی با ۴۲ کشور و ۸۵ کشتی‌گیر، مربی و سرپرست از طرف آقای«میلان‌ارسکان» دبیر کل فدراسیون بین‌المللی کشتی تنظیم شده‌است.

*تاآنجا که میتوانم باختصار در باره این کتاب صحبت کنم‌اینست که فدراسیون قصد دارد در مورد تعداد نمرات منفی در جدول برای کشتی فرنگی و آزاد تفاوتی قائل شود. فکر میکنم در کشتی فرنگی ۷ نمره منفی را در نظر بگیرند و آزاد همان ۶ نمره باقی بماند.

و یا این مسئله که در فاصله هر سه دقیقه‌دریك دقیقه«استراحت» به کشتی گیران آب داده شود منتهی آب راکشور میزبان تهیه کندو در اختیار مربیان بگذاردتا مواد خارجی و تقویت کننده‌نداشته باشد «مثل مسابقه‌های مشت‌زنی».

* فدراسیون بین‌المللی کشتی برای نخستین بار در طول تاریخ مسابقه های ملل را مورد بررسی این دیدار همه ساله برای تنظیم قرار داد و تقویم روشنی تهیه کرد. مسابقه های سال بعد در آخرین ماه سال کهنه تکرار خواهدشد.

* مسابقه کشتی آزاد کاپ بین‌المللی آریامهر رسما در ردیف مسابقه های رسمی فدراسیون بین‌المللی کشتی گنجانیده شد.

فدراسیون‌بین‌المللی ونمایندگان فدراسیون های ملی در قاره‌اروپا، آسیاو آمریکا برای این مسابقه ارزش خاصی قائل شدند. بخصوص اهمیت این نکته از سوی مقامات فدراسیون یادآوری شدکه‌کشتی‌گیران قوی جهان در سومین دوره شرکت داشته‌اند و امرداوری در کمال صحت و درستی بسط یافته است.

* ایران در سال ۱۹۷۰ درآبانماه سال۱۳۴۹ چهارمین دوره مسابقات بین‌المللی کاپ آریامهر رابرگزار خواهد کرد. منتهی مژده‌ای که بایدبه کشتی گیران و دوستداران این ورزش بدهم اینست که تیم ملی آمریکا نیز حضور خواهد داشت و تاکنون نامزد های شرکت به‌این شرح میباشند کشتی گیران ایران، شوروی، امریکا، بلغارستان مغولستان، ژاپن، پاکستان، رومانی و لهستان اینها که قویترین کشتی‌گیران جهان را در اختیار دارند. چه بهتر که در ایران مهد کشتی مسابقه‌ای انجام شود که دلاوران جهان باهم روبرو شوند.

حالا ممکن است برخی بگویند که‌تیم ایران دراین مسابقه ها نمی تواند قهرمان شود ... این ترس از شکست مارا بهمه جا میکشاند. مگر تیم ایران همیشه قهرمان جهان بوده‌است؟ مگر تاحالاهمیشه پیروز بوده‌ایم؟ ما باید نهضتی‌در کشتی بوجود آوریم و جوانها رابه میدان بفرستیم. مردانه مبارزه کنیم، داوری در حد اعلای خودش باشدو هر که پیروز است برترجلوه کند. این ورزش است، جوانمردی است و عدالت است که فدراسیون کشتی ایران خواهان آنست.

* پیش از مسابقه های کاپ آریامهر در آبانماه سال ۱۳۴۹ که بعلت در پیش بودن مسابقه های جهانی قادر نبودیم آنرا در بهار برگزار کنیم بمدت سه روز کلاس آمادگی خواهیم داشت. دراین کلاس که زیر نظرفدراسیون‌جهانی انجام میشود داوران بین‌المللی کشور های آسیا و اروپا دوره‌ای‌را میگذرانند.

* ایران برای مسابقه های‌سال ۱۹۷۳ جهان نامزد شده‌است، یك سال پس از المپیك ۱۹۷۲ ایران سعی میکند که میزبان کشتی‌گیران جهان باشد. در حال‌حاضر فقط رقیب ایران برای برگزاری مسابقات جهانی ۱۹۷۳ کشورترکیه است. باید دید که تیم ترکیه که در مسابقه های سال ۱۹۶۹ غایب بوده‌است چگونه دوباره بیاد این ورزش افتاده است. اطلاع دارم که در حال حاضر «ناصوح‌آکار» و مصطفی داغستانلی کشتی گیران ترك را تمرین میدهند.

* در کنگره کانادا که در تیر ماه سال ۱۳۴۹ در شهر «ادمونتون» انجام میشود مدت انتخاب دونماینده از کشور های ایران و شوروی در فدراسیون بین‌المللی کشتی پایان می‌یابد.

ایران سعی می کند که این کرسی‌را از دست ندهد و بامعرفی عضوی فعال و بصیر بسود این ورزش در فدراسیون‌بین‌المللی جائی بازکند.

* مسابقه های جهانی سال۱۹۷۰ در کانادا - مسابقه های سال۱۹۷۱ در صوفیه - مسابقه های جوانان در ۱۹۷۱ در ژاپن - بازیهای‌المپیك در سال ۱۹۷۲ در مونیخ و مسابقه های جهانی سال ۱۹۷۳ باحتمال‌قوی در ایران برگزار خواهد شد.

* فدراسیون کشتی ایران‌وظیفه دارد که با تدوین برنامه های اساسی ورزش کشتی راکه پایه‌های اصلی در گوشه های دور افتاده ایران دارد ترقی داده و بشکل‌دنیا پسندی راهبری کند.

بمربی، تشك و مسابقه نیاز داریم. فکر میکنم در موردفدراسیون کشتی بنده بحثی بمیان نیاورم زیبنده‌تر است. فدراسیون همین است که ملاحظه فرموده‌اید ومن عضو کوچکی دراین دستگاه‌هستم.

در اولین روز تشکیل کنگره جهانی فدراسیون کشتی، از طرف آقای «روژه کولسن» رئیس فدراسیون جهانی کشتی ضیافتی به نهار برای نمایندگان شرکت کننده ترتیب داده شد، اولین نفر از سمت راست آقای بهمنش نماینده فدراسیون کشتی ایران و در صدر میز، رئیس فدراسیون جهانی کشتی‌دیده میشوند، نفر ایستاده «آزوما» نماینده فدراسیون کشتی ژاپون میباشد که درباره مسابقات سال۱۹۷۱ جهانی جوانان صحبت میکند.

* آموزگاران ودانش آموزان دبستان دخترانه فرح پهلوی نقده

بدین وسیله از خدمات شایسته آقای سیف‌الله قره‌پایاق (صاحب عکس بالا)رئیس دبستان فرح‌پهلوی اظهار قدردانی نموده و از مقامات مسئول تقاضای تشویق ایشان را دارند.

آ-۷۳۱۳۲

افتتاح شعبه بانك‌اصناف دربندر گناوه

سوم بهمن ماه‌جاری شعبهٔ جدید بانك اصناف در بندر گناوه بنام شاهنشاه آریامهر با حضور روسای ادارات وعدهٔ کثیری از اهالی گناوه گشایش یافت، اقای داراب‌زاده رئیس بانك اصناف گناوه، ضمن نطقی پیشرفت اقتصادی ایران را در چند ساله اخیر ستود و افتتاح بانك بااستقبال پرشور اهالی مواجه گردید.

بزودی

گوهری نفیس از سینمای فارسی ... سینمائی که مال همه ماست و چون‌جان‌شیرین عزیز و گرامیش میداریم.

فردین - فروزان

در

بهشت دور نیست

رنگی - ایستمن کالر

باشرکت: ظهوری

داریوش رنگی - اسدالله یکتا

شیراندامی - نسرین

کودك خردسال: فریبا

وبا هنرمندی شهلا

کارگردان: اسمعیل ریاحی

محصول سینا فیلم

آغاز هفته دوم

نمایش هیجان‌انگیز ترین ودلهره آورترین فیلم‌دهساله اخیر درسینما

آتلانتیک

ماجرای شورانگیز یك زن که محکوم است فرزند خودرا بکشد آنهم بادست خودش

کارول وایت

پل برک - مالا پاورز

در فیلم رنگی

گریز از گذشته

بکارگردانی: مارك رابسن

آ-۷۳۲۵۲

ضدیخ بتون

NEKALEUM CO.

کانپلاست W

ساخت انگلستان وارد شد

شرکت مکالئوم ایران

ساختمان آلومینیوم تلفن ۶۴۲۲۶-۶۰۰۳۸

علاقمندان زبان انگلیسی

دانشجویان، دانش‌آموزان و کلیه علاقمندان زبان انگلیسی خانم Jill Bourne از طرف مجهزترین مدرسه زبان‌در انگلستان

ANGLO CONTINENTAL SCHOOL OF ENGLISH

بمدت دو هفته درتهران اقامت خواهند داشت. جهت راهنمائی، اطلاعات بیشترواستفاده از کلاسهای سمعی‌وبصری‌وپانسیون نزدخانواده های انگلیسی.

بعداز ظهر ها تلفن ۹۵۲۶۰۵ خیابان آیزنهاور پشت وزارت کار کوی ۲۵شهریور پلاك ۸۴ مراجعه فرمائید.

۱-۶ آ-۳۳۳۲۷

وی ایکس-۶

آب حیات باطری (ساخت انگلستان)

VX-6

شرکت رها خیابان بهار شماره ۱۱۱ تلفن - ۷۵۶۹۲۵

ازامشب فقط در

سینما کریستال

چیچو و فرانکو زیر پرچم

رنگی

مارگارت لی ... مویرا اورفئی و فرناندو سانچو

اطلاعیه گیسوی کوماچی

بمنظور همکاری باشرکت کنندگان در فروش طلائی گیسوی کوماچی بانوایرن مشاور گیسوی کوماچی از تاریخ ۱۴ر۱۱ر۴۸ تا ۹ر۱۲ر۴۸ در مراکز فروش زیر خریداران را راهنمائی میکند.

از تاریخ ۱۴ر۱۱ تا ۱۸ر۱۱	فروشگاه نمونه	خیابان عباس‌آباد چهارراه فرح
از تاریخ ۱۹ر۱۱ تا ۲۱ر۱۱	فروشگاه قلهك	قلهك
ازتاریخ ۲۲ر۱۱ تا آخرهمین‌روز	نمایشگاه کوماچی	خیابان شاه ساختمان آلومینیوم
ازتاریخ ۲۵ر۱۱ تا ۲۷ر۱۱	دراگ استور تخت‌جمشید	خیابان تخت‌جمشید
ازتاریخ ۲۸ر۱۱ تا ۳۰ر۱۱	فروشگاه فردوسی	خیابان فردوسی
شنبه تاریخ۲ر۱۲تا آخرهمین‌روز	فروشگاه آرام	خیابان ایرانشهر شمالی
یکشنبه ۳ر۱۲ تاآخر همین روز	فروشگاه شهربانی	خیابان سوم اسفند
شنبه ۷ر۱۲تا ۹ر۱۲	فروشگاه فرهنگیان	خیابان سپه میدان موزه

نمایشگاه و فروشگاه‌مرکزی کوماچی

خیابان شاه ساختمان آلومینیوم - تلفن ۶۵۲۴۲-۶۱۲۱۲۵

در اینجا چه مییابید؟

سرویسی که‌تنها یك‌شرکت هواپیمائی برای ۱۱۹ بازار در ۸۱ کشور از ۶قاره جهان دراختیار شما بگذارد باضافه تنهاجتهای مخصوص حمل باری که ایالات متحده، اروپا، آمریکای جنوبی وخاوردوررا بهم‌متصل میکنند. بانمایندگی حمل بارمجازپان آمریکن یا شرکت‌حمل‌ونقل‌خودصحبت‌کنید یاباماتماس‌بگیرید، چطوراست‌همین‌امروزدست‌بکارشوید.

تهران: خیابان شاهرضا - نبش ویلا - تلفن ۶۵۹۹۱ فرودگاه مهرآباد. قسمت بار تلفن۴۰۶۸۲ آبادان: هتل بین‌المللی آبادان - تلفن ۳۰۱۱

پان آمریکن سودبخش‌تر است

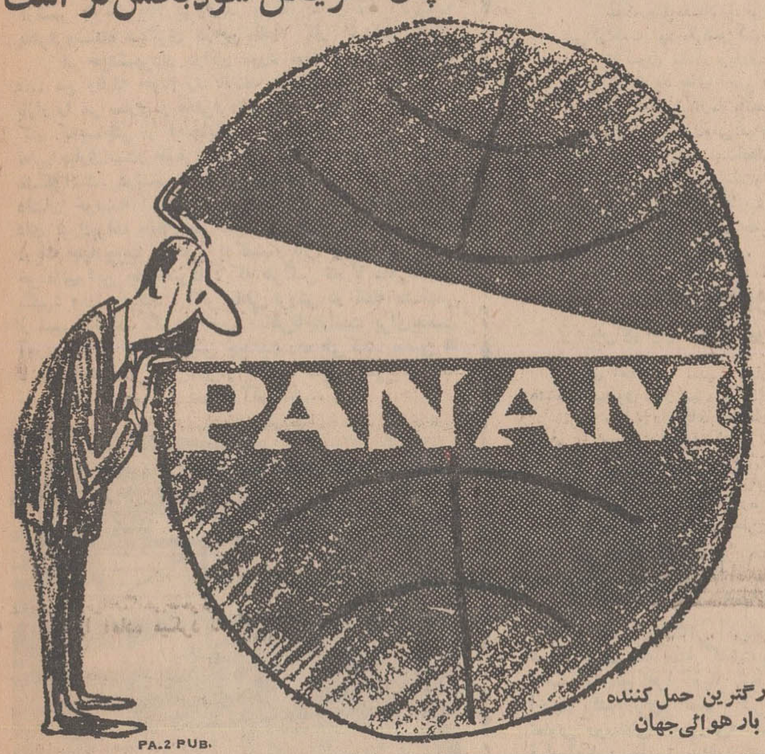

بزرگترین حمل کننده بار هوائی جهان

PA.2 PUB.

آگهی نوبت دوم. دعوت مجمع همگانی فوق‌العاده صاحبان سهام شرکت‌سهامی ریسمانریسی سمنان محدود - تهران.

نظربااینکه مجمع همگانی فوق‌العاده صاحبان‌سهام شرکت سهامی ریسمانریسی سمنان مورخ ۱۱ بهمن ماه ۴۸بعلت نبودن اکثریت لازم تشکیل‌نگردید لذا بدین وسیله از کلیه سهام‌داران محترم دعوت میشود شخصایا بوسیله نماینده‌تام‌الاختیار خوددرمجمع همگانی فوق‌العاده که برای مرتبه دوم در تاریخ شنبه شانزدهم اسفند ۴۸ ساعت۵ بعداز ظهردر محل شرکت تشکیل میگرددحضور بهمرسانند.

دستور جلسه:

تغییر بعضی از مواد اساسنامه.

۱-۲ آ-۳۹۲۵ ۳

هیئت مدیره شرکت سهامی ریسمانریسی سمنان محدود - تهران

خلاصه آگهی مزایده

شرکت سهامی پنبه گنبدکاوس مقدار ۲۹۴۱۶ کیلو لنتر را ازطریق مزایده بفروش میرساند خریداران می‌توانند برك شرائط مزایده رااز دفتر شرکت دریافت و پیشنهادات خود را حداکثر تاساعت ۱۰صبح روز ۳ر۱۲ر۴۸ بدفتر شرکت تسلیم نمایند پیشنهادات واصله درساعت ۱۱ یازده همان‌روز قرائت خواهدشد.

شرکت سهامی پنبه گنبدکاوس

اطلاعات دختران وپسران هرهفته یکشنبه‌ها منتشرمیشود

اونیورسال

G.A.M.A

متخصص وسایل گازسوز در ایران تقدیم میکند

اجاق گاز اونیورسال

۳ و ۴ و ۵ شعله

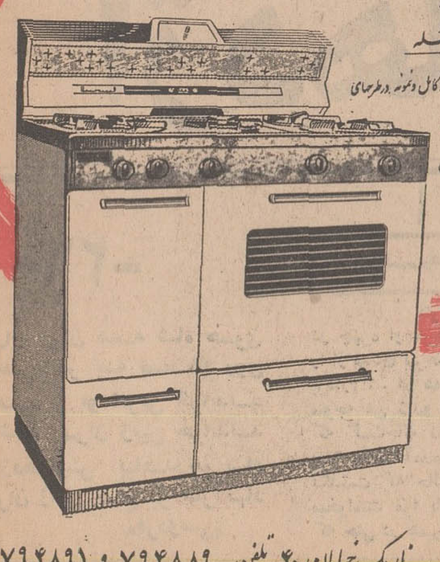

ایده‌آل و دقیق با مزایای یک اجاق گاز کامل و نمونه در طرحهای زیبا، مبله و رومیزی که طبق آخرین تکنیک و استاندارد بین‌المللی ساخته شده و مجهز بوسائل ایمنی و کلیه لوازم در کاملترین اجاق گاز عالی - مطمئن و دقیق جمع است

شرکت سهامی اونیورسال - نارمک خیابان ۴۰ - تلفن ۷۹۴۸۸۹ و ۷۹۴۸۹۱

گمرک «باجگیران» به «لطف آباد» منتقل میشود

برای ساختمان تاسیسات گمرکی ، بودجه‌ای تامین گردید

قبلا ، ضمن درج خبر مربوط به «لغو کارت‌عبور از مرز» بازرگانان ومشکلاتی که باین علت در کار حمل کالا از مرزی شوروی «ناحیه خراسان» بایران پدید آمده‌است، پیشنهاد شد که تاسیسات گمرکی باجگیران به «لطف‌آباد» منتقل شود و از این طریق تسهیلاتی برای بازرگانان فراهم گردد .

بدنبال درج این خبر یك مقام مطلع در مشهد بخبرنگار اطلاعات گفت : بقرار اطلاع کمیسیونی مرکب از مقامات مربوطه درتهران تشکیل شد ودر این کمیسیون پس از بحث و تبادل نظر پیرامون مشکلات گمرکی بازرگانان قرار شد که بزودی گمرك باجگیران‌به مرز لطف‌آباد منتقل شود . این مقام افزود بهمین منظور وهمچنین ایجاد انبارهای بزرك ومجهز در لطف‌آباد بودجه‌ای بتصویب‌رسانده شد که عملیات ساختمانی و تاسیسات گمرك جدید درلطف‌آباد بزودی آغاز شود .

خبرنگار ما در گزارش خود میافزاید : لطف‌آباد در جوار مرز شوروی قرار دارد وتجار وصاحبان کالا براحتی وبدون هیچ مشکلی میتوانند اجناس خودرا از طریق راه‌آهن شوروی که از نزدیك لطف‌آبادعبورمیکند تحویل‌بگیرند

نتایج مسابقات کشتی آزاد آموزشگاههای شهرری

مسابقات کشتی آزادآموزشگاه های شهر ری در سالن کشتی‌این شهر انجام گردید و نفرات اول‌تا سوم وزن‌های‌مختلف انتخاب‌شدند.

* در وزن ۴۸ کیلو: آقایان: احمدعلی اکبری ، محمد سلیمان و علی عابدی به ترتیب اول تاسوم شدند.

*در وزن ۵۲ کیلو : آقای احمدنادری اول‌شدوآقایان: هوشنك یادگاری ومنصور رضائی زاده مقام های دوم و سوم را بدست آوردند.

* در وزن ۵۷ کیلو : آقای سیف‌اله غلامی بمقام قهرمانی‌رسید و آقایان : خیراله میرزاخانی و صفرعلی مرادی دوم و سوم شدند.

* در وزن ۶۱ کیلو : آقایان‌ـ نصراله عزیزیان ، علی کارگر و محمد رضا رهبری به ترتیب مقام های اول تاسوم را کسب کردند.

*در وزن ۶۵ کیلو : آقای سلیمان دوستی مقام اول را بدست آورد و مقام های دوم و سوم‌نصیب آقایان بهروز کمانگر و ماشاءاله اصلانی شد.

* در وزن ۷۰ کیلو : آقای احمد غلامی اول شد.

* در وزن ۷۵ کیلو : آقایان: حسین رحیمی و سید احمد زرگر مقام های اول و دوم را حائز گردیدند.

* در وزن ۸۱ کیلو : آقای حسین فرخی مقام اول را بدست آورد.

یك انبار پرتقال دررامسر سوخت

شب گذشته یك‌انباربزرك پرتقال واقع در«راتوبن» رامسردستخوش حریق گردیدوتعداد یکصدوپنجاه هزار پرتقال ونارنگی که‌در کاغذ های شیمیائی پیچانده شده بود ازبین رفت .

گزارش خبرنگار مادر رامسر حاکیست : آتش سوزی با کمك ماموران مربوطه ومردم پس‌از چندساعت مهارشدواز گسترش آتش بسایر نقاط جلوگیری گردید. درانبار حریق زده بیش از چهار صد هزارپرتقال‌وجود داشت و پرتقال های سوخته شده متعلق‌به آقای علی لاریجانی یکی‌ازباغداران مرکبات‌بود.

ایجاد ۳ دبستان در قراء کاشمر

ساختمان سه‌دبستان روستائی در دهکده های کاشمر آغاز گردید .

خبرنگار مادر مشهد گزارش داد: این دبستان‌ها در قراء شفیع آباد ، «پریقان » و «ریوش » مرکز بخش کوه سرخ ساخته می شود.

کارخانه‌های برق «خرم‌دره» تعطیل شد

دو کارخانه برق « خرم دره »از چندروز پیش تعطیل شده وبهمین علت کلیه وسایل برقی در این شهرستان از کار افتاده و شب ها مردم در خاموشی بسر میبرند.

خبرنگار ما در خرم دره گزارش داد : تعطیل کارخانه های برق بدستور آقای غفاری مدیر کارخانه ها صورت گرفته ، ولی هنوز علت آن معلوم نیست ،اهالی منتظرند هرچه زودتر در تامین روشنائی‌این منطقه اقدام شود.

سه طرح عمرانی در آذربایجان

یك حمام بهداشتی در روستای «کهریز» و یك دبستان روستائی د ردهکده «قره تپه» رضائیه‌ساخته شد .

اجرای این دو طرح چندی پیش با نظارت اداره کل آبادانی‌و مسکن آذربایجان غربی آغاز شده بود.

برای این‌کار یك میلیون و دویست هزار ریال هزینه صرف شده است.

بنا بگزارش خبرنگار ما در رضائیه : همچنین لوله کشی فاضلاب روستای « قره حسنلوی خواجه پاشا» از توابع رضائیه با هزینه شصت و دو هزار ریال و باکمك و خود یاری اهالی بپایان رسید.

نمایندگان اطلاعات در خدمت مردم

صاحبان خانه‌ها در «مرودشت» بلاتکلیفند

۲۵هزار نفرمردم مرودشت بعلت نداشتن اسناد ثبتی مالکیت زمین های خود سی سال است در بلاتکلیفی بسر می برند . عده‌ای از اهالی مرودشت که برای مطرح کردن این مشکل بدفتر نمایندگی اطلاعات آمده بودند ، اظهار داشتند . سی سال پیش عده‌ای که خود را مالکین زمین های بایر و موات میدانستند . مردم را تشویق به‌ایجاد ساختمان و آبادکردن زمین هاکردند . مانیز چنین کردیم ودرزمانی که‌آقای فرخ استاندارفارس بود بدستوروی قیمت این اراضی تعیین شد و مقرر گردید مالکین اراضی در محاضر رسمی حضور یابند و وضع اراضی را با صاحبان ساختمان هاروشن کنند . مالکین اراضی تعهدسپردند. که‌دراسرع‌وقت برای‌واگذاری این‌زمین‌ها بطور رسمی به کسانی که در آن ساختمان کرده‌اند اقدام‌کنند اما این کار تا زمان استانداری‌آقای صدری عملی نشدو مالکان اراضی‌هرروز به‌عناوین‌مختلف ازاین کارطفره رفتند . چندی پیش آقای صدری استاندار فارس‌به مالکان‌دستور داد که هرچه زودتر مردم مرودشت را از بلاتکلیفی نجات‌دهند ولی مالکان هنوز در این کار تعلل میورزند ، شهرداری بعلت اینکه ماسند ثبتی مالکیت‌زمین های خود را در دست‌نداریم‌از دادن پروانه ساختمان خودداری می کندو بهمین جهت اغلب ساختمان ها بعلت‌فرسودگی در حال‌فرو ریختن است‌ولی کسی اجازه تعمیر ونوسازی آنها را ندارد از مقامات مسئول تقاضاداریم هر چه زودتر وضع ما را روشن و مالکان را موظف‌به اجرای تعهدات خود نمایند.

اخبار شهرستانها

دختران سپاه‌دانش در راه «گنج نامه»...

دختران سپاه دانش‌دوره سوم که در همدان آموزش نظامی‌می‌بینند بمنظور راه‌پیمائی و بازدید از کتیبه های «گنج‌نامه» یادگار داریوش کبیرو خشایارشا ،از طریق دژ «عباس آباد» عازم «گنج نامه»واقع در شش کیلومتری همدان شدند.

سپاهیان دانش‌دختراین راه را پیاده پیمودندوپس از بازدید دامنه‌های الوند کوه و کتیبه های «گنج‌نامه» به همدان باز گشتند .

خبرنگار مادرهمدان گزارش داد : سرپرستی سپاهیان‌دانش دختر را خانمها: لك‌رئیس سپاه‌دانش، تقوی مدیرفنی پیش‌آهنگی دختران وآقایان :عبداله ناصرشریفی ، محمد مدرکیان‌دبیران مربوطه به عهده داشتند.

عکس‌بالاسپاهیان دانش‌دختر را در حال راه پیمائی در جاده کوهستانی گنج‌نامه نشان میدهد.

خانوادهٔ قاچاقچی !

در فرودگاه آبادان بدام افتادند

پلیس گمرك آبادان در فرودگاه این شهر از یك قاچاقچی که معمم بود ، تعدادزیادی لباس قاچاق‌زنانه و مردانه کشف کرد .از همسروفرزندان این مرد نیز مقدار زیادی اجناس قاچاق‌بدست‌آمد !

خبرنگار مادر آبادان گزارش‌داد : هنگامی که سروان صادقیان رئیس پلیس گمرك آبادان در محوطه فرودگاه‌این شهر سرگرم‌قدم زدن بود ، در میان مسافرانی که‌تازه از کویت باهواپیما به‌آبادان آمده‌بودند یك‌مرد معمم‌توجه‌وی را جلب کرد ، رئیس پلیس گمرك آبادان ازاین شخص سئوالاتی کرد وچون با اضطراب جواب می گفت وازطرفی‌حرکاتش مشکوك بنظر میرسید ، اروی بازرسی بدنی‌بعمل آمد در نتیجه معلوم شد این مردیك قاچاقچی حرفه‌است واززیرشال کمر او تعدادزیادی‌بلوز خارجی‌زنانه و مردانه کشف شد، سروان‌صادقیان ، به‌همسر وچند دختراین مرد که همراهش بودند نیز مشکوك شد. وچندتن ازدختران وزنان مسافررا مامور بازرسی بدنی‌اززن و دختران وی نمود ، پس از بازرسی بدنی که در یکی از اطاقهای محوطه فرودگاه صورت‌گرفت ، تعدادزیادی لباس قاچاق زنانه و مردانه از همسر ودختران مردقاچاقچی بدست‌آمد ، ضمنا تنهاپسر این مرد نیز حامل مقدار زیادی جنس قاچاق بود که‌وسیله پلیس‌آبادان کشف شد، این مرد که «سید حسین »نام دارد ، باتهام حمل‌اجناس قاچاق‌تحویل مقامات‌قضائی گردید .

معاملات برنج در رشت رونق گرفت

قیمت برنج صدری و دمسیاه ،کیلوئی ۳ تا ٤ریال‌ترقی‌کرد

طی چند روز اخیر معاملات برنج درشهرستان‌رشت رونق گرفته و قیمت‌برنج صدری ودم‌سیاه نسبت‌به ماه گذشته کیلوئی سه‌الی چهار ریال افزایش یافته‌است..

علت‌رونق‌معاملات برنج‌اینست که‌شرکت های تعاونی موسسات دولتی‌و خصوصی ـتدارکات‌ارتش‌ـ شرکت‌نفت ودیگرشرکت هامشغول خرید برنج هستند.

تاکنون مقدار زیادی از انواع برنج صدری‌و دم‌سیاه دربازار مورد معامله‌قرار گرفته‌است‌وبا توجه به خرید های اخیراحتمال دارد که قیمت ها مجددا افزایش یابد .

درتماسی که‌خبرنگارما باتجار برنج گرفت : تجار گفتند درحال حاضر زمینه برنج صدری درجه یك درتهران خوب‌است‌ولی موجودی نمونه های متوسط بمراتب بیشتراست . فروشندگان برنج اظهار میدارند . چون‌درقسمت‌اعظم گیلان از جمله‌فومنات صومعه‌سرا و بقیه نقاط برنجهای چمپا بدست نمی‌آید . زمینه آن‌زیاداست‌واگرشرکت هاوموسسات قسمتی ازمعاملات خود را برروی این نوع برنج متمرکز می کردند. کمك‌بیشتری به‌زارعین و کشت‌ـ کاران میشد .

قیمت‌فعلی برنج‌درجه‌یك دررشت کیلوئی ۲۹ تا ۳۲ ریال درجه دو ۲۷ و۲۹ ریال ودرجه۳ کیلوئی ۲۶ تا ۲۷ ریال می‌باشد .

۸۰۰ میلیون ریال سرمایه

برای ایجاد وتجهیز مدارس راهنمای تحصیلی

برای احداث و تجهیز مدارس راهنمائی تحصیلی در آذربایجان‌شرقی هشتصد میلیون ریال سرمایه گذاری میشود .

این مطلب را آقای مجیدی مدیر کل آموزش و پرورش آذربایجان شرقی در سومین جلسه کمیته انتشاراتی نظام جدید آموزشی که در محل کتابخانه مرکزی تبریز تشکیل شد اظهار داشت .

خبرنگار ما در تبریز گزارش داد : سپس معاون تعلیماتی اداره کل آموزش و پرورش استان درباره تربیت معلم بیاناتی ایراد داشت و درپایان مسائل تعلیماتی و آموزشی مطرح گردید .

برای بررسی نقشه جامع شهر اصفهان

استاندار ، در آسمان گردش کرد!

برای‌بررسی‌بیشتر دروضع نقشه جامع شهراصفهان استاندار و شهردار اصفهان باتفاق‌یکی‌از مهندسین شورای‌عالی شهرسازی با هلیکوپتر برفراز اصفهان پرواز کردند.

بنابگزارش خبرنگار مادر اصفهان : آقای سام استانداروآقای مقامی شهردار پس‌ازبازدید از نقاط مختلف شهر در محل شهرداری اصفهان حضور یافتندو آقای‌سام در مورد تسریع درانجام امور مربوط نقشه جامع شهردستوراتی‌داد.

کشف اسلحه درکنگان

مامورین ژاندارمری کنگان در شش کیلومتری این‌محل موفق بکشف چند قبضه اسلحه بدون جواز شدند.

خبرنگار مادر کنگان گزارش داد :اسلحه های مکشوفه‌باپرونده متشکله تحویل مقامات ذیصلاح گردید. وصاحبان آن دستگیر شدند وتحت‌بازجوئی قرار گرفتند.

خانه «فرش» در اصفهان دایر میشود

بمنظور تامین رفاه بیشتر کارگران قالی‌باف‌اصفهان وبهبودوضع آنان «خانه‌فرش »دراین شهر تشکیل میگردد .

این تصمیم درجلسه‌ای که با حضور آقای سام استاندار اصفهان، روسای سازمان های انتظامی ، اطاق بازرگانی وشرکت‌سهامی‌فرش و نمایندگان ادارات کل اقتصادو کاروامور اجتماعی در دفتراستانداری تشکیل شداتخاذ گردید.

بموجب گزارش خبرنگار مادر اصفهان : دراین جلسه پیرامون ممترکز ساختن کارگاه های قالی‌بافی وصدور پروانه کسب برای صاحبان کارگاه های مذکور بحثو تبادل نظرشد.

سارقین‌لوله دستگیر شدند

سارقین لوله های شرکت نفت « دارخوین » خوزستان دستگیر شدند و تعداد سی و نه عدد لوله سه متری بدست مامورین افتاد. دستگیری سارقین وسیله مامورین پاسگاه ژاندارمری دارخوین و «مارد»در ۲۵ کیلو متری دارخوین صورت گرفت.

خبرنگار ما در دارخوین گزارش داد: سارقین که رحیم کربلائی ، عزیز باوی و نقدعلی قربانی نام دارند و از سارقین باسابقه اهواز میباشند تحویل پاسگاه‌ژاندارمری «مارد» شدند.

دبیران اصفهان تعلیم دیدند

کلاس کارآموزی معاونین ودبیران لیسانسیه دبیرستان های اصفهان که هشت‌روز قبل‌در محل باشگاه فرهنگیان این شهر دایر شده‌بودبه کار خود پایان داد.

خبرنگار مادر اصفهان گزارش داد : دراین کلاس یکصدو چهل نفر از معاونان ودبیران دبیرستان های اصفهان شرکت داشتندو در مورد تشکیل کلوبهای فوق برنامه در آموزشگاه های این شهر تعلیمات لازم به‌آنان داده شد.

شهرها و نرخها

نرخهای رشت

* برنج صدری دنگی :کیلوئی ۲۰٫۵۰ الی ۲۶ ریال .
* برنج ماشینی : هر کیلو ۱۵٫۵۰ الی ۱۹٫۵۰ ریال
* برنج بینام دنگی : یك کیلو ۱۴٫۵۰ ریال .
* برنج چمپا دنگی : کیلوئی ۹٫۷۵ ریال .
* برنج چمپا ماشینی : هر کیلو ۹٫۷۵ ریال.
* لیمو شیرین‌درجه‌یك:کیلوئی ۴۷ ریال .
* به اصفهانی :هر کیلو ۲۹ الی ۳۹ ریال .

بررسی مسائل شرکت‌های زراعی

در جلسه‌ای که در تالار«رضاشاه کبیر»دانشگاه پهلوی تشکیل شد ، آقای دکترشوکت فردانشیار دانشکده درباره مشکلات‌وامکانات توسعه‌شرکت های سهامی زراعی درایران سخنرانی کرد .

گزارش خبرنگار مادر شیراز حاکی‌است : دراین جلسه که‌با حضور آقای دکتر نهاوندی رئیس‌دانشگاه پهلوی وگروهی از استادان و دانشجویان دانشگاه تشکیل‌شدمسائل مربوط به شرکت های‌زراعی موردبحث‌قرار گرفت .

پرداخت وام بکشاورزان میانه

سازمان تعاون روستائی آذربایجان شرقی ظرف یك هفته گذشته‌مبلغ پانصد و پنج هزار ریال وام در اختیار کشاورزان عضو شرکت تعاونی روستائی «پاورس» میانه قرارداد این وامها بمنظور توسعه امور کشاورزی‌در اختیار کشاورزان روستای مذکور قرار گرفته است.

۵ بورس تحصیلی

برای ۵ دانشجوی مشهدی

پنج‌دانشجوی‌سال دوم‌انستیتو تکنولوژی مشهد، بدریافت بورس تحصیلی‌بنیاد فرهنگی رضاپهلوی نایل گردیدند .

بموجب گزارش خبرنگار مادر مشهد: این‌عده ابوالقاسم‌دانش‌آموز، محسن زجاجی ،کاظم موسوی نیك ، علی عطار زاده‌ومجتبی فرقانی‌نام دارندوازطریق مسابقه ومصاحبه‌ای که بین دانشجویان دانشکده‌های مختلف‌دانشگاه برگزار گردید پذیرفته شدند.

شرکت‌های تعاونی مسکن برای فرهنگیان تبریز تشکیل میشود

شورای مشترك‌روسای دبیرستان هاوآموزشگاه های حرفه‌ای تبریز باحضور آقای مجیدی مدیر کل آموزش‌وپرورش آذربایجان شرقی‌در محل‌باشگاه فرهنگیان تبریز تشکیل شد .

دراین جلسه آقای مجیدی در مورد فلسفه واثرات نظام جدید آموزشی سخن گفت ومراحل مختلف‌آموزش جدید را برای حاضران تشریح کرد.

بنابگزارش خبرنگار مادر تبریز : همچنین دراین جلسه که بمدت دوساعت بطول انجامید ، در باره تشکیل شرکت های تعاونی مسکن‌برای فرهنگیان شهرستان تبریز تبادل نظرشدو تصمیمات لازم اتخاذ گردید.

صدور کالا

مقدار هشتصد و هفتاد و هشت تن فرآورده های کشاورزی ومقدار بیست‌و چهار هزار جلد پوست «سالامبور » بارزش ۳۳ میلیون و ششصد و هفتاد و هشت هزار و چهار صد و سی ریال به کشور های خارج صادر شد.

بموجب گزارش خبرنگار ما در تبریز : این مقدار کالا طی یکماه گذشته بانظارت اداره استاندارد آذربایجان شرقی در شهرستان های این استان تهیه شده و از طریق مرز جلفا و بنادر خرمشهر و شاهپور به کشور های خارجی صادر گردیده است .

افزایش نوآموزان در آذربایجان

باتشکیل دویست‌و هشتاد و هفت کلاس پیکار بابیسوادی جدید در آذربایجان شرقی یازده هزار وهشتصد وشصت‌و دونوآموز به عده نوآموزان این استان اضافه شدند.

خبرنگار مادر تبریز گزارش داد: طبق‌آماری که تهیه شده تا پایان دیماه گذشته شصت‌و یك هزار وهشتصد وشصت نوآموزدر ششصدوشصت وپنج کلاس پیکار بابیسوادی مشغول فرا گرفتن خواندن ونوشتن بودند.

سوغات ولایات

اطلاعات سازمان شهرستانها

مادر آقامصطفی میخواهد ملکهٔ جهانگردی‌شود !

سوغات کرج

آقای سوغاتچی قربان شکلت . یك فکری هم به حال‌من بکن. سوغاتچی‌جان زنم‌میخواهد از من طلاق بگیرد و مرا با شش‌تا بچه‌بگذارد برود اروگوئه !

ماجرا از آنجا شروع‌شد که توی روزنامه‌ها اعلام کردند که سازمان جهانگردی اروگوئه یکنفر ملکه جهانگردی استخدام می کند !حالا عیال من دوتا پا را کرده توی یك کفش که یااله . یااله‌من میخوام‌بروم اوروگوئه .میگویم زن . آخر تواصلا اروگوئه را می‌شناسی . میدانی چه جور جائی است ؟ میگوید چرا که نمیشناسم . با اینهمه گوشت منجمد و غیر منجمد که از اروگوئه برایمان وارد می کنند بازهم میشود که کسی اروگوئه را نشناسد ؟ آخر خوب نیست . ما نان و نمك آنها را خورده‌ایم و درمقابل آنهمه گوسفندی که آنها به دیار ما صادر می‌کنند ما هم باید یك‌ملکه جهانگردی به دیار آنها صادر کنیم !

میگویم شرایط ملکه جهانگردی اینست که اولا «فرهنك» داشته باشد . میگوید اتفاقا ما هم وقتی در تهران بودیم منزلمان در خیابان فرهنك بود !

میگویم شرط دوم ، «برازندگی» است . شرط‌سوم « زیبائی » ، شرط چهارم تناسب اندام و خوش عکس بودن . خانم هم تا این حرف را میشنود میرود از توی آلبوم یك‌عکس دستجمعی برمیداردبه من نشان میدهد،میگوید نمك مرتضی‌علی کورت‌کنه ، من توی این عکس خوش عکس نیستم ؟!

میگویم شرکت کنندگان این مسابقه باید مجرد باشند ، تو که‌یك شوهر داری با شش‌تا بچه ! میگوید کاری نداره . تو مرا طلاق میدهی ، بچه‌ها را هم میگذارم پیش رباب‌خانم. میروم برمیگردم !

چه دردسرت بدهم سوغاتچی عزیز . خانم بنده از خر شیطان پیاده نمیشود . به او میگویم‌شرکت کنندگان‌مسابقه ملکه‌جهانگردی نباید از ۲۵ سال بیشتر داشته باشند توالان پنجاه سال از عمرت میگذرد . میگوید چه بهتر . دوبرابر جایزه می گیریم ! میگویم‌حالا نمیشود بجای‌شرکت‌در مسابقه ملکه‌جهانگردی در مسابقه ملکه زیبائی شرکت کنی ؟ میگوید نه‌خیر . من اصلا میخواهم ملکه جهانگردی بشوم . اینقدر بتو نق زدم که یك روز مارابیر سد کرج، تماشا کنیم‌و دلی ازعزای‌جهانگردی دربیاوریم‌تو بی‌بخاریك موتور سه‌چرخه کرایه نکردی ما را ببری حالا پایش را بخور !

خلاصه سوغاتچی جان . الان هم که من‌دارم این نامه را برای تو می‌نویسم عیال مربوطه ، دارد برای توی‌راهش شامی‌کباب درست‌میکند. مرتب هم بمن قر میزند که پاشو به جای‌نامه نوشتن برای سوغاتچی ، مراتب کاندیداتوری مرا برای‌سازمان جلب‌سیاحان و مجله‌اطلاعات بانوان بنویس ، بعد هم برویم محضر ، مهرم حلال جونم آزاد !

آقای سوغاتچی ، من‌مانده‌ام حیران.نمیدانم چه خاکی به سرم بکنم ، تو اگر عقلت‌بجائی میرسد مرا راهنمائی کن خفقون گرفتم .

سوغاتچی ـ واله بنده فعلا وقت جوابگوئی ندارم . چون عازم محضر طلاق هستم . آخر عیال خود بنده هم راهی اروگوئه شده !

اژدها

-۲۶-

سواران ایران همه شاه جوی
نهادند یکسر به ضحاك روی
بشاهی بر او آفرین خواندند
ورا شاه ایران زمین خواندند
کی اژدهاوش بیامد چو باد
بایران زمین تاج بر سر نهاد
«فردوسی»

نوشته. احمداحرار

نتوانستم از چنان حالتی که در چهره او موج میزد و تصویر کاملی را از شادی بیرحمانه مجسم میساخت‌چشم بردارم ... در همان لحظه بودکه او نیز متوجه من شدو ابتدا حس کردم ازاین که گستاخانه در صورتش خیره مانده بودم بخشم آمده است .اما یك لحظه نگذشت که حالتش عوض شد و گفتی میخواست مرا بانگاهش ببلعد. بانگاهی که حتی در همین حال تحملش برای من دشوار بلکه وحشت‌آور بود...پدرروحانی، من هرگز نمی‌توانم یکبار دیگر درچشم های این اژدها نگاه کنم ... من‌از چشم های او ، از نگاهش میترسم ... در نگاه او چیزی دیده‌ام که حتی تصورش استخوانهایم را میلرزاند ... پدرروحانی، رحمی کن‌و مرا ازین مصیبت برهان ... مرابپدرم و بولایتم باز گردان ...التماس میکنم ... من میترسم ... میترسم !

و هنوز بعداز مدتی مریم درسکوت میگریست . ترس و محنت روی چهره زیبای او سایه انداخته بود. در چنان دامی که امید خلاصی از آنرا نداشت خود را بیکس‌و تنها حس میکرد وناگزیر همه امیدش در وجود کشیش خلاصه‌می‌شد. در حالیکه کشیش هم بنوبه خود درمانده و متحیر بنظر میرسید!

شاه صفی شب دیگر نیز پطروس کشیش را بمحفل بزم فراخواند و بوی خبرداد که فرستادگان خودرا باخلعت های فاخره و هدایای شاهانه و نیزمکتوبی دائر بخواستگاری مریم روانه گرجستان کرده است . کشیش سررشته کار را بعهده تقدیر سپرده بود. مریم در خانه کشیش بسر میبرد و ظاهرا تصمیم گرفته بود تاوقتی از جانب پدرش خبری‌نرسیده است بصبر و سکون ادامه دهد. اما در خفا، پنهان از نظر کشیش ، نقشه می‌کشید تا در نخستین فرصت به طرف گرجستان فرار کند.

ازین نقشه ، هیچکس بجز ندیمه مریم خبر نداشت . مریم نزد ندیمه‌اش سوگند خورده بودکه اگر نتواند از چنگال صفی و مامورانش فرار کندخود را خواهد کشت وآن زن گرجی یقین داشت که مریم بسوگند خود عمل‌خواهد کرد. از همینرو صمیمانه بادخترك‌همکاری داشت و وسایل فرار او را تهیه میدید.

شاه صفی که پطروس رابرای‌مجالس بزم و باده پیمائی خود رفیقی مناسب تشخیص داده بود و در عین حال‌احساس میکرد بوجود او برای باز پرسیدن از حال مریم و بازگفتن شرح عشق‌ومهجوری خویش احتیاج دارد ، هر چند شب‌یکبار بدنبال کشیش میفرستاد . در چنان‌شب هایی کشیش تا دیر وقت بخانه باز نمی‌گشت و بهمین جهت مریم تصمیم گرفته بود در خلال این فرصت ، در ساعاتی که مطمئن بود کشیش نزد شاه صفی است ، نقشه فرار خود را بموقع اجرا بگذارد.

کلیسائی که پطروس کشیش اداره میکرد در جلفا نزدیك خانه او قرار داشت. در اصطبل کلیسا ارابه کوچکی بود که کشیش یا رهبانان و راهبه های دیر هر وقت میخواستند برای انجام تشریفات مذهبی و عیادت بیماران یا خریداری آذوقه و سیورسات باصفهان یا نقاط دور دست بروند از آن وسیله استفاده میکردند.

فرار با این ارابه قسمتی از نقشه مریم بود. اما برای دست یافتن به ارابه کشیش میبایستی خودرا به اصطبل کلیسا برساند در حالیکه مریم میدانست دو نفر از فراشان حکومتی در تمام مدت شبانه روز بنوبت در مقابل منزل کشیك میدهند و بمحض آنکه قدم در کوچه گذاشت او راسایه بسایه تعقیب خواهند کرد.

سرانجام شب موعود فرا رسید. بمحض آنکه کشیش از منزل خارج شد و راه اصفهان را در پیش گرفت مریم و ندیمه‌اش نقشه‌یی راکه بار ها مرور کرده بودند بمعرض اجراگذاردند . ابتداندیمه مریم که جامه های بانوی خود راپوشیده بود از خانه بیرون رفت و بطرف کلیسای بزرك جلفا حرکت کرد . اوایل شب بود و تاریکی از یکطرف ، توری سیاهی که زن گرجی روی صورتش انداخته بود از طرف دیگر کار را آسان میساخت . فراش حکومتی که تصور میکرد آن زن کسی بجز مریم نیست از پشت سر وی براه افتاد و آنگاه ، در فرصت مناسبی که فراهم گشته بود ، مریم‌همانندسایه‌یی از خانه کشیش بدر رفت.

او لباده بلندو سیاه کشیش را بتن کرده ، کله لبه پهن کشیش را تا روی چشمانش پائین کشیده ، چانه و گردن خود رامیان شالی پنهان‌ساخته بود .اندام کشیده او به ایفای چنان نقشی کمك‌می‌کرد و در آن تاریکی شب هرگز کسی نمی توانست تصور کند زنی است که‌در کسوت کشیشان باآن عجله به طرف کلیسا میرود.

گو آنکه پدر پطروس تا دیر وقت، تانزدیك صبح که شاه صفی از سر بزم برمیخاست ، به جلفا باز نمیگشت مع‌الوصف مریم ناگزیر بود عجله کند.زیرا بعد از همه آن مقدمات ، موفقیتش در گرو آن‌بود که پیش از بسته شدن‌دروازه های شهر ، اصفهان را پشت سربگذارد.

با همه‌مخاطراتی که این فرار شبانه در بر داشت ، دختر زیبای‌حاکم گرجستان موفق شد مانند کبوتری از قفسی که‌در آن گرفتار شده بود گریخته ، بسوی آشیانه خویش بپرواز درآید . نه درجلفا و نه در اصفهان ، مریم با مشکلی که نقشه فرار او را دستخوش اشکال‌واختلالی کند روبرو نشد . زیراکه از دوران سلطنت شاه عباس رفت‌و آمد کشیشان‌و راهبان مسیحی در اصفهان بصورت امری عادی درآمده بود و هیچ تعجبی نداشت که در ساعات مختلف روز یاشب کشیشی بعزم کاری از دروازه شهر خارج شود.

تحصیل نسوان درخارج باید برمبنای صحیح استوارشود

چهل سال قبل درچنین روز

آقای م. مصطفوی تحت عنوان «اعزام محصلات باروپا» می نویسد :
اشخاصی که متمکن بوده‌و بادوش خزانه مملکت و ملت نمی باشند و فرزندانشان را برای تحصیل درشته های مختلف باروپااعزام میدارندپس‌از فراغت از تحصیل اغلب به تهیه شغل آزاد مبادرت خواهند کرد و بایستی از آغاز آنها را تشویق کرد ، اما کسانی که از طرف دولت بخرج ملت اعزام می شوند آیا پس‌از مراجعت باید پشت میز ها را اشغال کرده و ماهیانه مبالغی از خزانه ملت بگیرند یا کار هائی بدست گیرند که مفید بحال مملکت باشد .

در موقع تهیه قانون استخدام برای تحصیل کرده ها و لیسانسیه ها امتیازاتی قائل شده و درواقع به‌آنها میز های مهمی وعده داده شده ولی محصلین نباید باین امید باشند که بیایند و شغل و میز دولتی بگیرند بلکه باید خود را مهیای خدمت سازند .

در قسمت محصلات که اعزام آنها مورد توجه دولت قرار گرفته باید اعتراف کرد که هنوز جامعه آن استعداد را پیدا نکرده که زن ها بتوانند در امور سیاسی‌و اداری‌دخالت داشته و مانند سایر ممالک در ردیف مرد ها اموربملکتی را بدست‌گیرند، پس برای نسوان ایران تحصیل علم برای تربیت اطفال و آماده کردن جوانان قابل و خادم برای مملکت ، کمك در اقتصادیات خانه‌داری ، قابلگی ، دکتری و مراقبت در حفظ‌الصحه اطفال، ترویج عفت‌و پاکدامنی و تهذیب اخلاق عمومی لازم است .

فراگرفتن علم حقوق و علم طبقات‌الارض استخراج معادن یا قسمت‌های دیگری که هنوز مرد ها نتوانسته‌اند پیشرفت کنند و یا وسائلش درایران فراهم نیست مورد احتیاج نمی باشد.

ساراخانم حیدری که باسمت رسمی و استعداد ذاتی یك قسمت از اروپا و امریکا را گردش کرده ، مامور مطالعه در صنایع مستظرفه ممالك خارج شده و در امریکا مبادرت به دادن کنفرانس کرد یکی است ، آیا همه دختران ایران می توانند در ردیف ایشان واقع شوند ؟ البته خیر، طرز تعلیم و تربیت در بوجود آوردن ساراخانم موثر بوده است .

اکنون که اعزام‌محصلات موردتوجه قرار گرفته باید ممالکی را انتخاب نمود که از لحاظ اخلاقی مقرون به صواب باشد تا نتیجه معکوس‌گرفته نشود ، بعلاوه سنجیدن استعداد محصلات و تهیه هیئت سرپرستی از خانم های تربیت شده و فهیم بسیار ضرورت دارد .چون اولین مرتبه‌است که ازمحصلات‌برای تکمیل‌تحصیلات بانتظار نتایج مطلوبه بخارج اعزام‌می شوند از هرحیث باید رعایت نکات دقیقه را نمود که باعث ندامت نشود.

درایران وبا وطاعون‌نیست

دکتر سعید مالك
(لقمان‌الملك)

آقای دکتر سعید مالك رئیس صحیه‌کل مملکتی اعلام میدارد:
بیسیم مسکوتحت عنوان بستن موقتی سرحد ایران‌و شوروی در ناحیه‌مغری ودیمان شرحی انتشار داده‌که در ناحیه قراچه‌داغ ایران مرضی بروز کرده که تصور می رود طاعون ریوی‌باشد بدین جهت دولت‌اتحاد شوروی‌تصمیم اتخاذ نموده سرحد را در قسمتی‌که بیش‌از سایر نقاط در معرض خطر سرایت واقع شده مسدود کند .

صحیه کل مملکتی از انتشار چنین خبر نهایت تعجب دارد ، زیرا در ایران هیچگاه کانون مرض مسری طاعون یا وبا نبوده و باوجود مجاور بودن مملکت ایران از طرف شمال بخاك روسیه که مرض طاعون در نواحی حاجی طرخان و قفقاز بطور بومی (آندمیك)وجود دارد اگرطاعون بخاك ایران‌سرایت کنداز آنجااست، چنانکه در تاریخ هفتم بهمن بصحیه کل اطلاع رسید که در خاك شوروی در قریه موسوم به (گوران‌دوز)مقابل سرحد خدا آفرین طاعون بروزکرده و در عرض سه روز ۳۸ نفر که یکنفر آنها هم دکتر بوده تلف شده‌اند و صحیه کل مملکتی برای جلوگیری از سرایت مرض بخاك ایران دستور لازم برای بستن سرحدات ایران از جلفا تا پل خداآفرین و از پل‌خدا-آفرین تا آستارا داد و یك عده‌طبیب برای اجرای شرایط‌قرنطینه ومعاینه طبی بسرحد اعزام نمود و اقدامات مقتضی انجام داد و اعلام میدارد که اگر مرض در حدود سرحدات ایران بروز کند از خاك شوروی سرایت کرده و علت هم اینست که در موقع ابتلای اشخاص در خاك شوروی بطوری که قرارداد صحی بین‌المللی مقرر داشته بموقع دولت ایران را مستحضر نداشته‌اند که وسایل دفاع را در سرحد خود فراهم سازد .

تیغ زدن آنقوزه طبیعی

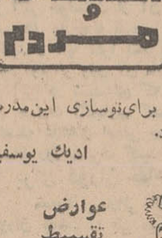

محمود جم

آقای جم والی ایالت‌خراسان بوزارت اقتصاد ملی راپورت‌می دهد که در خراسان مخصوصادر کوه‌سرخ ترشیز ، طبس و سبزوار آنقوزه‌وحشی موجود می باشد لکن رعایا بواسطه اینکه در تیغ‌زدن آن‌اطلاع و تخصص ندارندباین جهت نمی توانند استفاده از آنقوزه های‌وحشی نموده و درصورتی که توجه باین قسمت شود یکی از صادرات مهم ایران‌را تشکیل میدهد و تقاضا کرده است که ده نفر از اهالی کاکری‌افغانستان استخدام شود که برای تیغ زدن آنقوزه های وحشی مشغول بکار شوند .

پیدا شدن حشره جدید

و نیز والی ایالت خراسان به‌وزارت اقتصاد ملی راپورت میدهد که در نه‌بندان حشره‌ای پیدا شده که‌ریشه گندم را می خورد و این حشره در موقع دانه‌بندی گندم تغییر شکل‌پیدا کرده و دانه ها را می خورد ،حشره مذکور در زمین هائی‌که رشوه‌وکود داده شده بیشتر وجود دارد و تقاضا شده است که‌برای دفع‌آن بامطالعات لازمه به مامورین فنی خود دستور کافی داده شود که موجب اتلاف زراعت گندم نشود .

(نقل از اطلاعات ۱۵ بهمن‌ماه ۱۳۰۹)

تهران‌عبوس!

م . ع . نجفی

نمیدانم شما هیچوقت مقداری از وقت خودتان را صرف تامل و تعمق در قیافه های گوناگونی که در این شهر زندگی‌میکنند کرده‌اید یانه ؟ بهر حال امتحان جالبیست بانتایج جالب‌تر ، و برای نگارنده که بعلت اشتغالات تحصیلی مقداری از وقت روزانه‌اش رادر انواع و اقسام وسایل نقلیه از تاکسی دربالی گرفته‌تا اتوبوس کمر-بندی میگذراند بکرات این فرصت پیش‌آمده است تاقیافه وروحیه ساکنان این شهررا بطور عبوری بررسی و باصطلاح روی آنها مطالعه کنم ونتیجه‌ای که تاکنون‌از تجربیات خود گرفته‌ام همان بوده است که در ابتدای‌مقال باتیتردرشت‌تری‌جلوی‌چشممان قراردارد : «تهران عبوس» !

اجازه بدهید تاراز مهمی‌را برایتان فاش کنم و آن‌اینست که اگر استثنائا در این‌شهر هنگام عبور در پیاده‌رو های شلوغ ویا صف های مختلف تاکسی و اتوبوس وو ... با قیافه‌ای ..باز و خنده‌روم‌واجه شدید شك نداشته باشید که طرف یك شهرستانی تازه به تهران رسیده است که هنوز با بلاهای «زندگی در شهر بزرگ» روبرونشده‌و باصطلاح

مزه شهرنشینی را نچشیده است !سوار اتوبوس که‌می-شوید بایستی ناظر درددلهاو آه‌و ناله رانندهٔ اتوبوس یا کمك راننده باشید :«یجان‌تو اصغرآقا ، ازین زندگی سیر شدم، آخه‌اینم اسمش زندگیه که ما داریم؟ صبح ساعت پنج ازخونه زدیم بیرون ، اتوبوسو تحویل گرفتیم‌و شروع کردیم به‌حمل‌ونقل مردم ! حالا هی‌از سرخط بروتا خط ، دوباره از ته‌خط بیا سرخط تاساعت ۳ بعداز ظهر بشه ، اونوقت هول هولکی توی قهوه‌خونه یه چیزی باسم‌ناهاربخور ودوباره اضافه‌کاری. تاساعت شش .. بعدهم بریم ماشینو تحویل بدیم و برسیم خونه بروبچه ها گرفتن‌خوابیدن،نه‌تفریحی، نه دلخوشی ، آخه‌اینم شد زندگی؟» و طرف هم که همان شاگرد راننده باشد البته جز اظهار همدردی و تسلی دادن آقای راننده کاری از دستش برنمی‌آیدو همینطور که دو نفری گرم گفتگو و درددلند چند ایستگاهی را پشت‌سر میگذارند وسروصدای مردمی که قصد پیاده شدن داشته‌اند بلند میشود و ماجرا شروع میشود ... رانندگان تاکسی‌و مینی‌بوس وسایر وسایل‌نقلیهٔ عمومی هم ماجرایی‌شبیه آنچه عرض شد دارند ، منتها با کمی تفاوت به اداره پست‌می-روید تا نامه‌تان را پست‌کنید. بایك صف طولانی‌برای خرید تمبر مواجه میشوید و پس از آنکه مدتی درصف انتظار کشیدید و نوبت بشما رسید تازه «ماجرا شروع میشود . شما باید دل‌شیر داشته باشید که‌برای خرید تعدادی تمبر یك اسکناس احیانا ده‌تومانی بمتصدی‌گیشه بدهید(مخصوصا اگر اول‌صبح هم باشد)باری، دادن اسکناس همان ومنفجر شدن ناگهانی کارمندمحترم پست گیشه‌همان که :«ای‌آقا، شماهاخیال میکنید کی‌هستید، جدا که‌خجالت‌هم خوب‌چیزیه، آخرمگر مانوکرشماهاهستیم؟ نشد یك‌روز سر صبح باشما مردم دهن بدهن نشویم ،خب، پول خرد نداری تمبرنخر !» و یك‌طومارازین‌قبیل تعارفات!!.

حالا هرچه شما بخواهید به طرف حالی کنید که والله‌بالله پول خرد نداشته‌اید واز روی ناچاری اسکناس را داده‌اید بخرجش نخواهد رفت ... تا بالاخره با دخالت سایرمردم منتظر در صف غائله بنحوی خاتمه پیدا کند .اگرهنوزهم بابنده همعقیده نشده‌اید به شاهد مثال دیگری توجه فرمائید : صبح اول وقت‌است. باگفتن بسم‌الله اتومبیلتان را روشن میکنید و عازم محل کارتان میشوید . فرض کنیم که خانه‌شما دریك خیابان فرعی است وبایستی بااتومبیل وارد خیابان اصلی‌شوید .مگر چنین چیزی‌هم ممکن است که کسی ازحق مسلم خودبگذرد وبشما راه بدهد ؟ فرضا پس از آنکه خیابان باندازهٔ کافی خلوت شدو توانستید وارد خیابان اصلی‌شوید تازه خوان اول را پشت سر گذارده‌ایدو باید خودتان را برای برخورد باماجرا های شش خوان‌دیگر آماده کنید . ابتدا یك دوچرخه‌سوار بی‌نمك که با ویراژ ماهرانه‌یی جلوی شما سبز شده و مجبورتان کرده است که‌محکم‌روی‌ترمزبکوبید نیشش راتابناگوش باز میکند وانگار که نبرد ترافالگار را فتح کرده لبخندی ملیح به عنوان یادگارتحویلتان میدهد وبسرعت دور میشود ، کمی بعد پشت‌یك‌چراغ‌قرمز ،جوان گردن کلفتی که میتواند با یك مشت شمارا نقش زمین کند با پارچهٔ چرك و کثیفی بجان شیشهٔ اتومبیلتان میافتد وآنرا ملوث یا بقول خودش تمیز میکند ، دراینجا دوحالت متصور است : یا اینکه شما دست درجیب مبارکتان کرده ودستمزد را بهتر بگویم باج سبیل اورا (که استاندارد آن حداقل ۵ ریال است و کمتر نمیتواندباشد). بزرگوارانه‌می-پردازید وخودتان راازشر او خلاص‌میکنید یااینکه‌بی‌اعتنا آمادهٔ حرکت میشویدو پیش خودتان‌تصور میکنید که‌زرنگی کرده‌اید ، در حالیکه جوانك امانتان نداده بی‌درنگ سرش را تاخرخره داخل اتومبیل میکند و باصدای نکره‌یی‌بیخ گوشتان نعره میزند :«ببینم داشم! توکه‌نمیتونی چارتاقرون پول سیاه توجیبت بذاری مگه مجبوری پشت‌ماشین بشینی؟!» بله، فی‌الواقع‌طرف‌یك چیزی هم طلبکار است! از اینهم بگذریم و فرض بگیریم که شما این‌واقعه راهم به‌بایگانی فراموشی سپرده و بنزدیکی محل کارتان میرسید، آنوقت موقع آنست که بارمل و اسطرلاب جایی برای توقف اتومبیل پیدا کنید وحال‌چقدر بخاطر اینکارعادی سرگردان میشوید بماند ... خلاصه پس از گذراندن همهٔ این اتفاقات باعجله خودرا بمحل کارتان میرسانید . اینجا را داشته باشید و اجازه بدهید یك سئوالی بکنم.منصفانه بگوئید اگر آقائی که‌شرح آمدن اورا ازخانه‌تا اداره شنیدید همان کارمند باجه‌فروش تمبر باشد که قبلا صحبتش شدآیا باو حق نمیدهید که با دیدن یك اسکناس درشت دردست مشتری چنان الم‌شنگه‌ای بپا کند ؟

دامن‌های جدید کورژ ، پشت پوشنده را نمی پوشاند

مسائل روز از نظر خوانندگان اطلاعات

راه‌حل عملی

باتوجه به آمار های موجود از هنگامی که جاده هراز باز شده جان صد ها نفردرحوادث مختلف این جاده از بین رفته است . و حتی کار به جائی کشیده که عده‌ای به این‌جاده لقب جاده مرك داده‌اندوهمین چند روزپیش‌نیزجاده قربانیان دیگری گرفت که خبر آن‌در جراید درج گردید .

من به‌عنوان خبرنگاراعزامی روزنامه اطلاعات چند روزی از این جاده‌دیدن کردم‌وبا کسانی که با موفقیت محلی آشنائی نزدیك‌داشتندصحبت‌های زیادی کردم و این عده‌پیشنهاد های جالبی برای کاهش میزان تلفات این جاده داده‌اند که‌در جای خود قابل توجه است .

همگان براین عقیده بودند که این راه برخلاف اصول‌راه سازی ساخته شده ومیزان‌ایمنی‌باد تلفات آن هم ناشی از همین امر است و حتی عده‌ای عقیده داشتند که جاده هراز را باید بست .

باتوجه به هزینه‌ای که‌صرف ساختن جاده هراز شده است عاقلانه نیست که این راه غیر قابل استفاده و متروك بماند بلکه باید یك راه حل عملی پیدا کرد تاهم راه مورداستفاده باشد و هم‌این که جلوی‌تلفات ناشی از سقوط بهمن و سنك های بزرك و همچنین لغزیدن اتومبیل ها به درون دره گرفته شود .

موضوع دیگر این که باید ترتیبی داده شود که اگر هم این حوادث بوجود آمد امداد گران هرچه زودتر به کمك بشتابند وآن در صورتی است که در سرتاسرجاده هرازودر نزدیکیهای نقاط خطرناك جد راهدار خانه دیگر مجهز به بولدوزر و گریدر بوجود آید .

جلوی ریزش سنك های کوه را بجاده بابوجودآوردن دیوار های‌بتونی می‌توان گرفت و همچنین با ایجاد چندین بهمن‌گیر در نقاطی که احتمال ریزش بهمن هست میتوان از خطرات احتمالی آن‌جلوگیری کرد .

تلفات جاده هراز هنگامی کاهش می یابد و به‌حداقل می رسد که سازمانهای مختلف از قبیل پلیس راه ووزارت‌راه دراین مورد همکاری خیلی نزدیك داشته باشند وهنگامی که احتمال خطری میرود از ورود هر اتومبیلی به این جاده جلوگیری شود .

من مسلم میدانم که‌باپیش-گیری خطرات و کنترل‌شدید جاده و همچنین آماده‌باش‌دائم راهدارخانه های سرتاسر جاده و به وجود آوردن چند راهدار-خانه جدیدجاده هراز رامتیوان مهار کرد و احتیاجی به‌متروك گذاردن این جاده نیست .

مطلب دیگر این که جاده هراز باید هشداری باشد و مسئولان امر که اگر درفکر ساختن جاده‌های دیگری‌هستند تمام جوانب امر را در نظر بگیرند و از متخصصین حاك-شناس و همچنین از مهندسان ورزیده راه و ساختمان کمك بگیرند و باساختن راهی که هرچند هم ممکن است هزینه زیادی دربر داشته باشد جلوی خطرات احتمالی آینده آن را بگیرند .

بهروز بهزادی

اطلاعات مردم

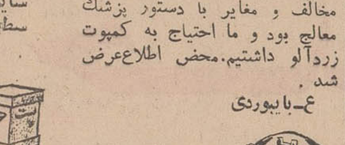

مشکل میکنند تقاضاداریم با توجه به پرداخت عوارض مقرره از طرف اهالی نسبت به تسطیح و اسفالت این خیابان هر چه زودتر اقدام کنند .

حکمی‌زاده

شلیل بجای زردآلو

چند روز قبل‌بعلت بیماری‌فرزندم طبق تجویزپزشك‌چند قوطی کمپوت خریداری کردم وبا اینکه روی قوطی کمپوت زردآلو بنام کارخانه کنسروسازی مواد غذائی شمشاد نوشته شده بود ، متاسفانه پس از باز کردن سرقوطی‌ها بجای‌زردآلو کمپوت شلیل درآمد که البته مخالف و مغایر با دستور پزشك معالج بود و ما احتیاج به کمپوت زردآلو داشتیم.محض اطلاع‌عرض شد .

ع-بابیوردی

صدای کارخانه آرد

در کوی‌دانشمند آریاشهر یك کارخانه آرد وجود دارد که تمام مدت شبانه روز مشغول فعالیت‌است ، درحالی که صدای‌ناهنجارآن بایستی حد اقل درمواقعی که‌مصادف با ساعات استراحت مردم است قطع گردد ولی مسئول کارخانه توجهی ننموده‌است. تقاضا میشود مسئولین شهر-داری ناحیه‌مسئول کارخانه‌را متذکر شوند .

معینی

ساختمان مخروبه

ساختمان دبستان و دبیرستان بوستان ارامنه واقع در دروازه‌دولت یك بنای مخروبه‌ایست که شصت سال قبل ساخته شده است و هر لحظه امکان خراب شدن آن و ماندن محصلین زیر آوار میرود. از مقامات مسئول تقاضا داریم‌یکی از بازرسان خودرا باین مدرسه اعزام دارند که گزارش دقیقی از وضع این‌ساختمان‌قدیمی تیرچوبی بعمل آورد و ترتیبی دهند که هر چه زودتر برای‌نوسازی این‌مدرسه اقدام شود.

ادیك یوسفیان

عوارض تقسیط شود

بعلت آنکه همه مالکین نمیتوانند عوارض نو سازی را یکجا بپردازند بهتر است بنواحی‌شهرداری‌تهران‌دستور داده شود که این عوارض‌را باتوجه بقدرت مالکین تقسیط کنند و بطور ماهانه دریافت نمایند ، اگر این طریق برگزیده شود بمراتب این عوارض بهتر وصول خواهد شد و مردم‌هم باغبت‌بیشتری آنرا خواهند پرداخت ، ضمنا سایر عوارض مانند عوارض سطح شهر راهم ملغی‌نمائید.

خانم حسن‌زاده

درخواست کارمندان بیمار معتاد

دولت اعلام داشته است که کارمندان معتاد دولت بایستی تا آخر سال جاری ترك اعتیاد کنند و در غیر اینصورت تصمیمات نا-مساعدی در باره‌آنان گرفته‌خواهد شد ، من و عده‌ای دیگر حاضربه ترك اعتیاد میباشیم لذا از وزارت بهداری تقاضا میشود هرچه زودتر مکانهای آماده و بیمارستانهائیکه معتادان را می‌خوابانند و ترك اعتیاد میدهند معرفی فرمایند تا بزودی اعتیاد خودرا ترك کنیم .

معتاد

درطرح جدید

با توجه به مطالب مندرج در شماره ۱۳۰۹۲ ـ۱۰٫۲۲ـ۴۸ آن جریده گرامی‌زیر عنوان (هیچیك از خطوط به اینجانمی‌آید)بامضاء آقای رضا نجم تهرانی لزوما به اطلاع میرساند .

در طرح‌جدیدخطوط اتوبوسرانی که در دست اقدام است نسبت‌به برقراری خط مناسب جهت تامین آباد و ذهاب ساکنین خیابان‌خاور اقدام خواهد شد .

اداره اطلاعات و روابط عمومی شرکت واحد .

تذکر داده‌شد

عطف به مطلب مندرج در شماره ۱۳۰۹۸ ـ۲۹٫۱۰ـ۴۸ آن جریده گرامی تحت عنوان (وقتیکه راننده میخوابد)بامضاءآقای‌مجیدفرهمند، باطلاع میرساند .

با اینکه روز و ساعت تخلف و شماره اتوبوس تعیین نشده ، مع‌الوصف بمسئولین مربوطه‌تذکر و آموزش لازم داده شد .

اداره اطلاعات و روابط عمومی شرکت واحد

نظافت میشود

عطف بشرح مندرج در شماره ۱۳۰۹۳ مورخ بیست دوم دیماه۴۸ آن گرامی نامه تحت عنوان (نظافت‌بموقع‌شود) بامضای(مسافر) در باره رفت و روب‌خیابان بابائیان اشعار میشود که بماموربن مربوط دستورات لازم در اینمورد داده‌شده است.

دفتر اطلاعات و روابط عمومی شهرداری - یمینی

اطلاعات مردم

همه روزه ازساعت ۶ تا ۷ بعد ازظهر نظریات شمارا منعکس می کنند

با توجه بفصل بارندگی و عبور کودکان از این مسیر هر روز خطراتی‌آنانرا تهدید میکند لذا تقاضا دارد نسبت بمرمت اسفالت مکان کنده شده هرچه‌زودتراقدام کنند.

مدیر مدرسه ششم بهمن
تجریش

سد معبر مرتفع شد

عطف بشرح مندرج در شماره ۱۳۰۸۶ مورخ پانزدهم دیماه ۴۸ آن گرامی نامه تحت عنوان «پیاده‌رو را اشغال کرده » بامضای (اهل محل) در باره میوه فروش خیابان لرزاده که قسمتی‌ازپیاده‌روی محل را اشغال کرده است‌اشعار میشود.

از سد معبر وسیله میوه‌فروش مزبور جلوگیری بعمل آمد و به مشارالیه اخطار شد که اگر در آینده مبادرت باینکارکند ازطریق محاکم صالحه تحت تعقیب قرار خواهد گرفت .

دفتر اطلاعات و روابط عمومی شهرداری - یمینی

پستی وبلندی

خیابان زهره منشعب از خیابان شمیران (ایستگاه‌باغ صبا) دارای پستی و بلندی و تپه های خاکی‌کوچك وبزرك میباشد که عبور و مرور را خصوصا در فصل بارندگی

اسفالت مقابل مدرسه

جلوی مدرسه ششم‌بهمن واقع در تجریش را چند ماه قبل سازمان آب کنده است و هنوز اسفالت نشده است.

جدول کلمات متقاطع

شماره ۴۱۵۱

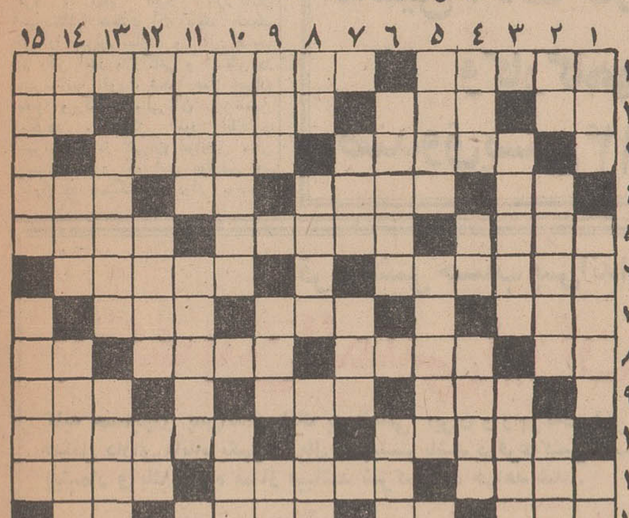

افقی ۱- ماده قندی بحالت‌طبیعی - سخن یا شعری را بدون تامل گفتن ۲- عیب ونقص - ازپیوند چند نهر پدید می‌آید - از خلفای اموی - درخت انگور ۳ - تقسیم آب محل دست او بود - چیز کم و اندك ۴ - از آن سو تر است - برخاستن- آخر و بیخ - برتراز گهرش دانسته‌اند ۵- فرق سر است یا کلاهخود ؟ -از انواع زیر پیراهنی -شاگرد در مقابل درس‌جواب دادن می‌گیرد ۶ - چیزی که برای امور خیر معین می شود - تحریر و کتابت ۷ - از انواع رئیس-پیمانه است و واحدی برای توزین - از سپاه می بینند ۸- هنوز ادب نشده - خرقه‌درویشی - بیچاره وزیردست - شاعر گفته ناکس بابالا نشستن ، نمی‌شود ۹- معدن - جنبش و چین خوردگی در سطح آب - پایان بازی شطرنج ۱۰- شوفرکشتی !- طلب تمامی حق‌کردن ۱۱- سرشت و طینت - جای لیزخوردن - فن ها ۱۲ - پرهیزکار و باتقوی - گوشت به ترکی - پرخاش کردن - وراج‌می زند ۱۳- سبدی که از نی‌میبافند- از پرندگان خوش‌صدا ۱۴ - برجستگی ته‌گیوه - شرکتها و بازرگانان در آخر سال می‌دهند - دسته ورزشی - شهر بادمجان بی آفت ۱۵- نقاشی‌خنده‌دار - آزادی و بی‌قید و بند بودن .

عمودی : ۱- ماشین دودی آن سابقا در تهران معروف بود -سمبل گریه دروغین - تسمه باریکی که بدان درل گذرد - زمینی که‌در آن زراعت نکنند ۱۲- قله‌ای در فارس - اثر و علامت - حرارت آتش - گله گوسفند ۱۳- لقبی برای جهان پهلوان رستم -نسبت و گفتار - ما کیان در اخر رورمی روند ۳- ترقی کرده - مجرای آب روان درزیرزمین ۴- ازامراض گوشی - می‌پرسد کو؟-اقتصاددان مشهور آلمانی - پیامبر و فرستاده خدا ۵- کشتی کوچك - واحد هواپیما - بخشی بهن قزوین و کرج ۶- یکی از اشکال هندسی - غلبه ترکی - پرخاش کردن - وراج‌می زند ۱۳- سبدی که از نی‌میبافند- از پرندگان خوش‌صدا ۱۴ - برجستگی ته‌گیوه - شرکتها و بازرگانان در آخر سال می‌دهند - دل‌آزار کهنه ۹- بهشت‌شداد - چسبنده و لغزنده - بستن است و با فتق‌می آید ۱۰- غدد چرکین در گلو - خوار کردن و پست شمردن ۱۱ - جایگاه گرفتن‌ودادن پول درسینما ها و بانکها و امثال آنها -اندیشه بد که در دل گذرد - زمینی که‌در آن زراعت نکنند ۱۲- قله‌ای در فارس - اثر و علامت - حرارت آتش - گله گوسفند ۱۳- لقبی برای جهان پهلوان رستم -نسبت از بهشت دارد ۱۴- مخفف نام گردی خانمانسوز - امپراطور دیوانه رم - دارویی است سفید و خوشبو و مظهر سردی - تکرارش ورقی در بازی است ۱۵- هزارمین است و برای بزرگان جشنش را میگیرند - با هزار نام پرنده‌ای است خوش‌الحان- بیسوادمادرزاد.

حل جدول شماره ۴۱۵۰

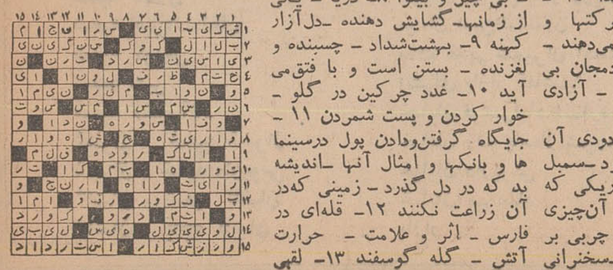

تقویم اطلاعات

چهارشنبه - پانزدهم بهمن ماه۱۳۴۸-بیست‌و هفتم‌ذیقعده ۱۳۸۹ - چهارم فوریه ۱۹۷۰

ساعات شرعی

استخراج دکتر ریاضی کرمانی
اذان صبح ساعت ۵و۳۶دقیقه
طلوع آفتاب ساعت ۷ ظهر شرعی ساعت ۱۲و۱۸ دقیقه
اذان مغرب ساعت ۵و۳۰دقیقه

برنامه اول

کانال ۷-۹

برنامه امشب

۱۶-۱۶و۳۰ اسلاید و موزیك
۱۷-۱۷و۰۰ اعلام برنامه
۱۷-۱۷و۰۳ اخبار
۱۷-۱۷و۰۵ کودکان
۱۸-۱۸و۰۰ جادوی علم
۱۸-۱۸و۳۰ نوجوانان
۱۹-۱۹و۰۰ آقای تماشائی
۱۹-۱۹و۳۰ دلقکها
۱۹-۱۹و۴۵ راهنمائی و رانندگی
۲۰-۲۰و۰۰ موسیقی ایرانی
۲۰-۲۰و۳۰ مشروح اخبار همراه با فیلم های خبری
۲۱-۲۱و۰۵ سالهای افتخار
۲۱-۲۱و۱۰ پیتون پلیس«۳۴۳»
۲۱-۲۱و۳۰ پیتون‌پلیس «۳۴۴»
۲۲-۲۲و۰۰ ترانه ایرانی
۲۲-۲۲و۰۷ ایران زمین
۲۲-۲۲و۳۵ مسابقه تلاش

برنامه نیمروزپنجشنبه

۱۲-۱۲و۳۰ اعلام برنامه
۱۲-۱۲و۳۲ کودکان‌مضحك‌قلمی
۱۲-۱۲و۴۵ بهداشت
۱۳-۱۳و۰۰ پیتون‌پلیس
۱۳-۱۳و۳۰ اخبار همراه با فیلم های خبری
۱۳-۱۳و۴۵ موسیقی اصیل‌ایرانی
۱۴-۱۴و۰۰ سرکاراستوار
۱۴-۱۴و۳۰ سرگذشت واقعی

برنامه دوم

برنامه امشب
کانال ۳

۱۸-۱۸و۰۰ آهنگهای درخواستی
۱۸-۱۸و۳۳ تدریس زبان‌آلمانی
۱۹-۱۹و۰۰ جنگ جهانی اول
۱۹-۱۹و۳۰ انجمن اولیاء ومربیان
۲۰-۲۰و۰۰ فانوس خیال
۲۰-۲۰و۳۰ مشروح اخبار همراه با فیلم های خبری
۲۱-۲۱و۰۰ داستان صفحه اول
۲۳-۲۳و۰۰ موسیقی کلاسیك
ارکستر مجلسی تلویزیون ۲۲-۲۲و۳۰ بعدا اعلام میشود
۲۳-۲۳و۰۰ اخبار
۲۳-۲۳و۳۰ نقدی در باره فرانس هالس و آثارش

تلویزیون آمریکا

برنامه امشب

۱۶-۱۶و۵۵ زندگی همین است
۱۷-۱۷و۳۵ گروهبان پریستون
۱۷-۱۷و۵۵ برنامه « تهران بیل بورد»
۱۸-۱۸و۰۰ اخبار
۱۸-۱۸و۱۵ برنامه‌آینده‌تلویزیون
۱۸-۱۸و۱۶ مردان آناپولیس
۱۸-۱۸و۴۰ کارناوال
۱۹-۱۹و۰۵ فاصله یك لژاد
۱۹-۱۹و۳۰ برنامه خانواده کینك
۲۰-۲۰و۰۰ جانی‌کش
۲۱-۲۱و۰۰ اعتراف
۲۱-۲۱و۵۵ برنامه «تهران بیل بورد»
۲۲-۲۲و۰۰ کارآگاهان
۲۲-۲۲و۳۰ نمایش امشب

تلویزیون آموزشی

برنامه امشب

۱۶-۱۶و۰۰ آهنگهاوچشم اندازها
۱۶-۱۶و۳۰ برنامه کودکان
۱۶-۱۶و۵۰ فیلم آموزشی
۱۷-۱۷و۰۵ فیزیك دوره اول
۱۷-۱۷و۳۰ برنامه هنری
۱۷-۱۷و۴۵ ریاضیات سال سوم
۱۸-۱۸و۱۰ فیلم آموزشی
۱۸-۱۸و۲۵ طبیعی دوره اول
۱۹-۱۹و۱۰ زبان آلمانی
۱۹-۱۹و۱۰ علوم اجتماعی
۱۹-۱۹و۳۰ برنامه هنری

مطابق تغییرات کمیسیون اقتصاد مجلس سنا

اطاقهای بازرگانی وصنایع شهرستانها شعبه تهران شدند

مخالفین این تغییرات امیدوارند که در بررسیهای بعد مجلسین، دوباره اطاقهای شهرستانها مستقل شوند

اقتصادی

در بررسی لایحه ادغام اطاقهای بازرگانی و صنایع و معادن در کمیسیون اقتصاد سنا نظر جدیدی مورد تایید و تصویب قرار گرفت که بموجب آن اطاقهای بازرگانی وصنایع و معاون شهرستانها شعبه اطاق بازرگانی و صنایع و معادن تهران شدند و در حقیت اطاق تهران اطاق مرکزی و اطاق شهرستانها شعب مرکزی میباشند.

این نظر در روزهای اخیر مخالفین و موافقین جدی داشت ، مخالفین اکثرا از اطاق بازرگانی بودند . این نکته نیز باید توضیح داده شود که تاکنون و درحال‌حاضر اتاقهای شهرستانها از طریق انتخابات تشکیل و مستقل هستند ولز طریق فدراسیون اتاقهای اطاق تهران میباشند .

موافقین این نظر معتقدند که باید در امور اطاقها تمرکز بوجود آید و اطاق بازرگانی وصنایع ومعادن تهران درحقیقت‌جای‌فدراسیون اطاقها را بگیرد و تشکیلات جدید دیگری مثل فدراسیون برای هم آهنگی بوجود نیاید .

این عده معتقدند که ازطرف‌دیگر اطاقهای شهرستانها معمولا چه ازنظر حل مسائل اقتصادی و چه از نظر تامین اعتبارات داخلی ضعیف هستند و همیشه تهران باید به آنها کمك کند . و تمرکز موجب‌میشود که سیاست واحدی در تمام‌مسائل اتخاذ گردد ویك‌پارچگی لازم بوجود آید . این‌یك پارچگی باطاقها قدرت بیشتر، وامکان وسیع‌تری برای حل و فصل معضلات خواهند داد .

* نظر مخالفین

مخالفین معتقدند که این امر مضار بیشماری دارد و بعد مشکلات دست و پاگیر بسیاری‌ایجاد میشود که کارها را فلج خواهد کرد .

این دسته میگویند مادرمرحله‌ای ازرشد اقتصادی و اجتماعی هستیم که هرروز یك‌کار اجتماعی ویا اقتصادی مردم استانها را از تهران جداکرده و بمردم آن استان واگذار میکنیم، بودجه مملکت را منطقه‌ای میسازیم و خیال داریم انجمن ولایتی و ایالتی تاسیس کنیم ، با چنین هرفهائی صحیح نیست اطاقهائی راکه‌سالهای سال استقلال داشتند ، بشکل شعبه تهران در آوریم واحتمالا در آینده نزدیك مجبور خواهیم شد این‌حقوق مکتسبه را که طبق یك قانون از آنها گرفته‌ایم ، دوباره طبق‌یك‌قانون دیگر به آنها پس بدهیم .

* آزمایش مجدد

از طرفی اطاق مرکزی وقتی‌میتواند نماینده سراسر کشور باشد که همه بازرگانان و صاحبان صنایع در انتخابات آن شرکت کنند و یا مثل مجلس شورایملی و سنا هراستان و شهرستان نماینده انتخابی خود را بتهران بفرستند طبیعی است که این کار عملی نیست و بازرگان و صاحب صنعت مرکز نمیتواند در تهران مقیم شود و درجاهای دیگر دنیا جز کشور های کمونیستی هم چنین مشکلی وجود ندارد .

ضعف اطاقهای شهرستانها را با اعزام نماینده یا از طریق تعیین و انتصاب از مرکز نمیتوان جبران کرد . این خود بازرگانان شهرستانها هستند که باید ضعف خود را جبران سازند و این ضعف هم وقتی امور بازرگانی و صنعتی در شهرستانها تقویت شد عملا جبران میشود و کسری مالی آن فیزفامین میگردد . تمرکز امور اطاقهای شهرستانها در تهران عوارض منفی بیشماری دارد که این عوارض هم اکنون در دستگاههای دولتی بوضوح

معادن ایران از نظر انجام وظائف مربوط به حوزه فعالیت خود دارای استقلال کامل خواهد بود .

تبصره ۱- ایجاد هم آهنگی و همکاری بین شعب‌اتاق بازرگانی و صنایع و معادن ایران و تماس با سازمانهای مشابه در کشور های خارج وانجام وظائف در سطح‌مملکتی بعهده اتاق بازرگانی وصنایع‌ومعادن ایران خواهد بود و این وظیفه را با همکاری شعب انجام خواهد داد. آئین‌نامه وظائف شعب آن وطرز انتخاب هیات نمایندگان و هیئت رئیسه و تعداد آنها از طرف‌وزارت اقتصاد تهیه و پس‌ازتصویب‌کمیسیون مشترك اقتصاد مجلسین بموقع اجراء گذارده خواهد شد .

تبصره ۲- اتاق میتواند در نقاطی که شعبه ندارد با تاییدوزارت‌اقتصاد و طبق ضوابطی که در آئین نامه مربوط ذکر میشود نسبت بتاسیس شعبه اقدام نماید . شعبه اتاق در تهران ظرف مدت سه ماه از تاریخ تصویب آئین‌نامه تشکیل میشود .

باکمك سازمان ملل متحد

موسسه توسعه بازاریابی کشاورزی تاسیس میشود

«برنامه عمران ملل متحد» در سال جاری کمك‌به‌اجرای سه‌طرح قابل توجه رادرایران موردتصویب قرارداد .

یکی ازاین طرح هاطرح‌تاسیس یك موسسه توسعه بازاریابی کشاورزی درایران‌است که‌بزودی مرکز آن در تهران کار خود را آغاز بکار خواهد نمود .

کشاورزی همچنان مهمترین صنعت در ایران بشمار میرود و در حدود ۶۱درصد از مردم از طریق آن امرار معاش می کنند . در حدود ۲۴ درصد تولیدات ناخالص ملی نیز از کشاورزی بدست می‌آید . با این‌وضع ، ضایعات کیفی وکمی در تولیدات کشاورزی قابل تحمل نیست .

دولت مدتهاست که به این‌واقعیت که‌بازاریابی‌برای مصرف‌محصولات کشاورزی می باشد توجه دارد.

شیوه های سنتی بازاریابی محصولات کشاورزی در اثر برنامه های توسعه کشاورزی و افزایش شهر نشینی تحت فشار قرارگرفته و یك برنامه هماهنك ومداوم‌برای تشویق تولیدات‌کشاورزی ازطریق ایجاد بازار مناسب ، جلوگیری از اتلاف و ضایع شدن محصول وتقلیل آن به حداقل ، و ایجاد بازاریابی صحیح ، کاملا لازم و ضروری بنظر میرسد .

اخیرا یك طرح پنج ساله برای افزایش تولیدات کشاورزی ایران از طریق بهبود بازاریابی‌محصولات کشاورزی تهیه شده است که به موجب آن یك «موسسه توسعه بازاریابی کشاورزی» در تهران تاسیس خواهد شد .

این موسسه اطلاعات‌لازم رابرای تهیه سیاست و برنامه بازاریابی محصولات کشاورزی ، تثبیت‌قیمت هاو تعلیم متخصصین بازاریابی در رشته های فعالیت این موسسه از جمله انبارداری ، طبقه بندی،بسته بندی و حمل و نقل جمع آوری خواهد کرد .

* برنامه‌های آزمایشی

فعالیت این موسسه در ابتدا منحصربه‌بازاریابی میوه‌وسبزیجات گوشت دام و طیور، لبنیات، تخم مرغ، وشاید برنج باشد .

این موسسه در مناطق مناسب نیز برنامه های آزمایشی‌وآموزشی ترتیب خواهد داد .

اجرای این طرح به عهده‌سازمان جهانی خواروبار وکشاورزی‌وابسته به سازمان ملل متحد خواهد بود و مخارج آن بالغ‌بر ۳٫۵۶۲٫۱۰۰ دلار خواهد بود که ۱٫۳۷۷٫۱۰۰ دلار آن توسط برنامه عمران ملل متحد تامین خواهد گردید .

روکش تشك اتومبیل
برای انواع اتومبیل بانصب فنوری
دوزندگی اتومبیل ایرانشهر شاهرضا اول ایرانشهر تلفن ۶۱۲۳۵۲

پمپ آبیاری برکلی
و باران مصنوعی ایمز ساخت آمریکا
شرکت باران تلفن ۹۵۰۱۰۹

نسخه های شفابخش

از سبزیها و میوه ها

ترجمه مهدی نراقی

مارچوبه

مارچوبه از سبزیهای خوردنی است که آنرا میپزند و میخورند کشت آن در خوزستان فراوانست در زمینهای زیر سد دز که زیر کشت شرکت کشت و صنعت قرار گرفته تعمیم می‌یابد ولی‌ما در اینجابیشتربه خواص داروئی و اثرآن درمعالجه امراض میپردازیم .

* کمی از تاریخ

کشت‌مارچوبه تاریخی دوهزارساله دارد . نام مارچوبه در یونان قدیم بمعنی گیاهی که از تخم نمیروید بوده است .

در روی اهرام مصر نقش دسته‌های مارچوبه دیده میشود زیرا این گیاه از هدایائی بود که مردم مصر درآن‌زمان به خدایان خود تقدیم میداشتند .

دویست سال پیش از میلاد مسیح رومن‌کاتون در کتاب خود شرح میدهد که چگونه‌مارچوبه‌رابابد کاشت پلین در کتاب خود مارچوبه را بهترین غذای اشخاص خوش سلیقه درخوراك میداند .

ژوونال در کتاب خود نوشته است که برای پذیرائی دوستان هیچ غذائی را بهتر از مارچوبه‌نمیداند، درزمان قدیم تنها اهمیت غذائی مارچوبه معروف‌نبود بلکه پزشگان آن زمان بخواص داروئی و درمانی مارچوبه نیز توجه کرده و اثر آنرا در معالجهٔ امراض با اهمیت میدانستند چنانچه دیوسکوریدو و جالینوس برای مبارزه با کندکارکردن کبد آنرا تجویز میکردند .

* برای آرام‌کردن طپش قلب

مارچوبه برای آرام‌کردن طپش قلب موثر است و اگر خواستید از آن کمك بگیرید باید نیم‌کیلو سرهای مارچوبه تازه را ببرید و در آسیای سبزیها له کنید و آب آنرا بگیرید سپس این آب را هراندازه بود دوبرابر وزن آن ملاس نیشکر را در آن بریزید و آنرا در شیشه‌ای که در محکم دارد بریزید و دور از حرارت نگه‌داری کنید هروقت احتیاج داشتید در فاصله غذاهای اصلی چهار قاشق سوپخوری در طی شبانه روز مصرف کنید .

* برای دوران نقاهت ورفع بی‌اشتهائی

معمولا بیمارانی که از بیماری برمیخیزند و دوران نقاهت را طی میکنند دچار کمبود اشتهامیشوند برای رفع کم اشتهائی آنها جوشاندهٔ ریشهٔ مارچوبه تجویز میشود .

برای تهیهٔ جوشاندهٔ مارچوبه باید ریشه های مارچوبه را که اقلا سه سال عمر داشته باشد از زمین بیرون بیاورید و خوب با آب بشوئید و خشك کنید و سپس قطعه‌قطعه‌کرده در کوره خشك کنید و درقوطی محکمی آنرا حفظ نمائید و هروقت احتیاج به تهیهٔ جوشاندهٔ ریشهٔ مارچوبه داشتید چهل گرم از ریشهٔ

مارچوبه درقسمتهای‌ریشه، ساقه وشاخه‌ها و تخم آن

مارچوبه را که خشك شده است در یك‌لیتر آب بجوشانید و سپس دوازده دقیقه آنرا دم کنید و قبل از هر غذای اصلی یك فنجان از آنرابنوشید .

مارچوبه‌به ادرار بوی نامطبوعی میدهد که برای رفع آن باید یك نخود کوچك تربانتین را در جوشاندهٔ مارچوبه بیندازید و بعد مصرف کنید .

* یرقان واحتقان کبد

صدوبیست گرم ریشهٔ خشك مارچوبه را در ده دسی لیتر الکل نود درجه مدت پانزده روز بخیسانید و گاه‌گاه ظرف محتوی آنرا حرکت دهید تا خوب الکل در آن‌داخل شود بعد از پانزده روز که گذشت به‌این تنطور مارچوبه شربتی راکه طرز تهیه آنرا شرح میدهیم اضافه کنید .

دو کیلو و نیم‌شکر را در یك لیتر آب جوش بریزید و بگذارید با آتش ملایمی بجوشد تا بقوام‌آید وسفت شود بعد تنطور ریشه های مارچوبه را که‌آماده کرده‌اید به کمك یك‌قاشق چوبی با این شربت‌مخلوط سازید و بهم بزنید و هر روز دو قاشق ازاین شربت‌را بخورید اگر خدای نکرده مبتلا به یرقان و یا احتقان کبدی شده‌اید با این شربت معالجه خواهید شد .

* درمان حبس‌البول باریشهٔ مارچوبه

بیست تا سی گرم ریشه خشك مارچوبه را با نیم لیتر آب سرد در ظرفی بریزید و روی آتش بگذارید تا بجوش بیاید و پنج دقیقه تمام غلغل کند .

سپس آنرا از روی آتش بردارید و بگذارید ریشهٔ مارچوبه خوب خیس بخورد و بعد هروقت‌خواستید سه تا پنج فنجان از آنرا در طی شبانه روز بنوشید دو تا سه فنجان جوشانده ریشه مارچوبه را اگر صبح ناشتا بنوشید اثر خوبی در حبس‌البول دارد .

* توجه کنید :

آخرین اطلاعاتی که دربارهٔ مارچوبه بدست‌آمده است اینست که مارچوبه برای اشخاصی که دچار عوارض و اختلالات مجاری ادرار شده‌اند حتی‌کسانیکه پرستات دارند مصرف آن منع شده است .

همچنین اشخاصی که عصبانی هستند ویا رماتیسم دارند و یا مبتلا به نقرس شده‌اند باید از مصرف غذای مارچوبه خودداری کنند مارچوبه را اگر زیاد بخورند محرك مثانه است بهمین جهت است که طبیعت همه چیز را تحت نظم و قاعده درآورده‌ومارچوبه رادرتمام‌فصول‌سال‌دردسترس ما قرار نداده است .

ولی مسلم است مصرف جوشانده و دمکرده و شربت ریشه‌مارچوبه برای بیمارانی که در بالا شرح دادیم مفید است .

تلفنهای جدید
شرکت جنرال تولز
۹۵۵۷۵۷-۹۵۸۲۰۱
واردکننده‌لوازم‌سرویس-کارواش - ژنراتور وانواع ماشین آلات کارخانجات وکارگاهها
صندوق‌پستی ۱۴ تهران

مدل جدید

اپتیما
در ۵ اندازه کیفی ورومیزی
اپتیما: دارای حروف خوش خط استاندارد گنتینانتال.
اپتیما: باپوشش تمام فلزی ، محکم و به رنگ دودی و آبی.
اپتیما: دارای نرده های قابل تعویض، دسته حرکت طرف راست.
اپتیما: جدول بندی کاملا اتوماتیك و سریع دارد.
اپتیما: بزبانهای فارسی ، انگلیسی ، فرانسه ، روسی و ارمنی.
Optima
نماینده انحصاری شرکت سهامی بازرگانی آرین سرای حافظ تلفن ۵-۵۳۹۲۱ تهران

قرعه‌کشی حساب پس‌انداز
بانك بین‌المللی ایران وژاپن
کلیه حسابهای پس‌انداز بانك بین‌المللی ایران و ژاپن که‌در آخر روز ۳۰ر۱۱ر۱۳۴۸ حداقل دارای مانده یکهزار ریال یا بیشتر باشد درقرعه‌کشی امسال که دارای جوائز بیشمار و یك جایزه ممتاز میباشد شرکت داده خواهد شد .
جایزه ممتاز نیم میلیون ریال است
ضمنا دو نفر از دارندگان حساب فوق‌الذکر با همکاری سازمان توریستی آپادانا برای مدت بیست روز مسافرتی بخاوردور نموده بویژه از توکیو . از اکاو نمایشگاه جهانی ۱۹۷۰ازاکاو هنك‌کنك و شهرهای مهم دیگر بازدیدنموده و هزینه هواپیما و اقامت و غذای آنان در تمام مدت پرداخته خواهدشد .
برای افتتاح حساب پس‌اندازو یا تکمیل موجودی به شعب بانك بین‌المللی ایران و ژاپن مراجعه فرمائید .

شعبه مرکزی	خیابان سعدی جنوبی شماره ۷۵۰
شعبه بازار	خیابان بوذرجمهری جنب سرای امید
شعبه خیابان اسلامبول	خیابان اسلامبول پاساژ پلاسکو
شعبه خیابان قزوین	خیابان قزوین جنب گاراژ مرندی
شعبه دروس	دروس چهارراه قنات
شعبه نادری	خیابان شاه پاساژ رویال
شعبه امین‌السلطان	میدان امین‌السلطان
شعبه کورش	جاده قدیم شمیران ایستگاه چالهرز
شعبه امیر	انتهای بازار کفاشها
شعبه فیشرآباد	خیابان فیشرآباد شماره ۲۹۱
شیراز - شعبه شیراز	خیابان زند پاساژ شرزه
شیراز - شعبه داریوش	خیابان داریوش
کاشان - شعبه کاشان	خیابان میرعماد
کاشان - باجه کاشان	بازار

استخدام

یك آموزگار
که سه سال سابقه کار داشته باشد برای تدریس در کلاس پنجم مورد نیاز است تلفن ۷۱۰۴۸
۱-۳ آ-۴۷۶۳

شرکت کارخانه قفل سازی مهر
به شخص مجربی که به زبان آلمانی‌مسلط بوده و بامورصنعتی آشنائی داشته باشد احتیاج دارد متمنی‌است با تلفن ۷۸۹۳۷مذاکره فرمایند .
۱-۳ آ-۳۳۶۳۵

۱۵ نفر دیپلمه
پس‌از دیدن یکدوره کارآموزی بکماهه مشغول بکار خواهند شد تلفن ۳۳۵۰۴۰
۱-۵ آ-۴۷۵۸

PARS PRODUCTIVE GROUP
گروه تولیدی پارس
چندنفر دیپلمه فنی بامشخصات زیر استخدام میشوند :
۱- سن داوطلب بیش از ۳۵ سال نباشد .
۲ - خدمت نظام وظیفه را انجام داده باشند .
۳- کسانیکه سابقه کار داشته باشند مقدم هستند
داوطلبان می توانند نام - نام فامیل - نشانی منزل و مشخصات خودرا تا تاریخ ۴۸ر۱۱ر۲۵ به آدرس صندوق پستی شماره ۱۹۸۲ کارگزینی ارسال فرمایند .
گروه تولیدی‌پارس

دکتر داروساز جهت تهران‌و شهرستانها مورد نیاز است ۳۳۶۴۵۰
آ-۳۸۳۷ ۶-۲۰

به یك تحصیلدار نیازمندیم عصرها از ساعت ۶ با تلفن ۴۶۴۷۹ تماس بگیرید کسانیکه موتور یا دوچرخه دارند مقدم خواهند بود.
۱-۳ آ-۷۲۰۴۸

استخدام راننده
عده‌ای راننده پایه‌یکم یا دوم همگانی باسوادو معیل و یکنفر مکانیك پیکان مسلط به‌تعمیرات موتور ، دیفرانسیل و گریبکس ودونفر راننده پایه دوم شخصی برای رانندگی سرویس‌استخدام میشوند. رانندگانی که سابقه تعلیم‌داشته‌باشند مقدم خواهند بود .
واجدین شرایط‌همه‌روزه از ساعت ۸صبح تا۸شب بخیابان شمیران بالاتر از چهارراه حقوقی نبش کوچه زرین مرکزسازمان های فداج مراجعه‌نمایند

استخدام مترور
شرکت لوزان بیك نفر مهندس مترور با سابقه حداقل سه سال کار جهت کارگاه اهواز احتیاج دارد داوطلبان به خیابان ویلا شماره ۳۲۵ مراجعه نمایند.

شرکت سهامی ایران مایه
دو نفر دارای سابقه شیمی و یا باکترلوژی باشند برای کار در لابراتوار کارخانه استخدام می‌نماید .
اشخاصی که در لابراتوارشیمی ویاباکترلوژی کارکرده‌اندارجح میباشند متقاضیان میتوانند بعداز ظهرها از ساعت ۳ الی ۶ بعد از ظهربه‌محل‌شرکت‌واقع‌در خیابان سعدی جنوبی - ساختمان تقی‌نیا شماره ۳۰۵ مراجعه نمایند.
۱-۲ آ-۳۳۷۹۹

کانون هنری پاترا
عده‌ای خانم و آقا علاقمندبه هنرپیشگی برای بازی در فیلم های فارسی و تاتر و تلویزیون میپذیرد . احمدکاشانی‌کارگردان تاتر . دروازه‌دولت روبروی‌پمپ بنزین کوچه حمیدالدوله تلفن ۳۱۴۵۳۹
آ-۳۳۹۱۳

انباردار
یك شرکت بزرك بازرگانی به یکنفر انباردار مجرب که قادر بسپردن تضمین ملکی کافی باشدبرای‌شهرستان کرمانشاه احتیاج دارد . داوطلبین‌درخواست‌کتبی خودرا باذکر سوابق و مشخصات و تعیین‌حقوق پیشنهادی براهنمای شماره ۷۵۱ روزنامه اطلاعات ارسال دارند .
۱-۳ آ-۴۷۸۱

شرکت کارخانه های صنعتی آزمایش افراد حائز شرایط زیر را استخدام میکند
۱- متصدی اعتبارات با دو سال سابقه و تضمین کافی
۲- رئیس انبار ها با سابقه انبارداری و تضمین کافی
۳- تلفنچی مرد با حداقل دو سال سابقه کار
۴- تحصیلدار با معلومات سیکل اول و رانندگی موتور و ضامن معتبر
۵- مهندس مکانیك با سابقه پنج سال کار در خط تولید
حائزین شرایط به کارگزینی کارخانه های صنعتی‌آزمایش‌واقع در کیلومتر ۱۲ جاده آبعلی سه راه آزمایش مراجعه‌فرمایند.
۱-۲ آ-۷۳۱۴۸

سازمان تبلیغاتی وگا
به یك نفر دوشیزه یا بانوی ماشین‌نویس نیازمند است از ساعت ۴ الی ۸ بعد از ظهر به خیابان هدایت خیابان خیام شماره ۲۱ مراجعه فرمایند .
آ-۷۳۲۳۸

یکنفر پزشکیار مرد باپروانه تمام وقت لازم است صبح تا ظهر بتلفن ۵۱۰۵۴ مراجعه شود .
آ-۳۳۹۴۹

شرکت سهامی تولیدارو
افراد واجد شرایط زیرین را بطورتمام وقت در تهران‌استخدام میکند :
۱- دکتر داروساز مرد جهت ویزیت در تهران و آذربایجان،
۲- شیمیست مرد جهت لابراتوار،
۳- لیسانسیه بازرگانی و یا اقتصاد مرد .
۴- مترجم زبان انگلیسی با آشنائی کامل بماشین نویسی‌فارسی و لاتین (زن) .
۵- فروشنده مرد با تحصیلات حدود دیپلم با وثیقه ملکی (کسانیکه گواهینامه موتور- سیکلت داشته باشند حق تقدم دارند)
داوطلبان می‌توانند از ساعت ۱۳ تا ۱۵ بکارگزینی این‌شرکت واقع در خیابان نادری چهارراه یوسف آباد پلاك ۲۴۷ مراجعه فرمایند .
۱-۲ آ-۴۷۷۷

دیپلمه فنی
تعدادی دیپلمه فنی جهت کار در یك کارخانه واقع در ۲۰۰ کیلومتری تهران‌استخدام میشوند داوطلبان باارسال یك قطعه عکس و ذکر سوابق تحصیلی وکار با راهنمای شماره ۷۴۱ روزنامه اطلاعات مکاتبه نمایند .
۵-۱ آ-۳۳۰۷۵

بیك دکتر داروساز یا دامپزشك برای ویزیت منطقه گیلان یکی از کارخانجات‌معظم داروئی نیاز است ، لطفا باصندوق پستی ۲۱۸۴ مکاتبه فرمائید .
۱-۲ آ-۴۷۸۶

یك شرکت معظم داروئی برای انبارداری دپوی خود درکرمانشاه بیك جوان دیپلمه که ساکن کرمانشاه بوده وبامور داروئی آشنا باشد ، نیازمند است . لطفا باصندوق پستی ۲۱۸۴ تهران مکاتبه فرمائید .
۱-۲ آ-۴۷۸۵

شرکت معظم داروئی برای ویزیت‌منطقه کردستان یك دکتر داروساز یا دامپزشك (ویا ویزیتور باسابقه درامور دارو) را با شرائط خوب بطور فول‌تایم استخدام میکند . لطفا با صندوق پستی ۲۱۸۴ مکاتبه فرمائید.
۱-۲ آ-۴۷۸۴

دربازکن برقی
بکد B.K.D
مشهورترین نام درجهان
بامناسبترین قیمت وبهترین شرایط
مرکزفروش ونصب : شرکت بکد
خیابان پهلوی - مقابل پارك ساعی شماره ۶۸۰
تلفن : ۶۲۷۸۸۲ - ۶۲۸۷۷۴

نیازمندیها

استخدام

راننده پایه یکم

شرکت‌سهامی ریسندگی و بافندگی فخر ایران برای تکمیل کادر رانندگی قسمت حمل و نقل کارخانجات خود واقع در هشتاد کیلومتری جاده تهران ـ قزوین چند نفر راننده پایه یکم مجرب را با حقوق و مزایای مکفی استخدام مینماید .

داوطلبین میتوانند باداره کارگزینی شرکت واقع در خیابان حافظ ـ ساختمان بانك کارطبقه ۱۹ مراجعه نمایند .

۱ـ۲ آ ـ ۳۳۷۵۵

شرکت سازمان فام نماینده‌کل بیمه ایران بافراد زیر بامزایای‌خوب نیازمند است .

۱ـ عده‌ای خانم وآقای دیپلمه جهت تکمیل‌کادر بازاریابی با حقوق‌ثابت وپورسانتاژ مکفی .

۲ـ یك نفر مستخدم باسواد .

۳ـ یکنفر تحصیلکرده باگواهی نامه بیسکلت چهارراه فرح خیابان عباس‌آباد شماره۲۵۷و۹ آ ـ ۴۷۹۱

خرید و فروش اثاثیه

خرید

فرش کیهان تلفن ۷۶۳۷۷۶ خریدار انواع قالی وقالیچه در منازل می‌باشدلطفا یادداشت فرمائید برای معاملات عمه نوع فرش با تلفن ۷۶۳۷۷۶ فرش کیهان مکالمه فرمائید خیابان روزولت میدان ۲۵ شهریور

فرش رضوی تلفن ۷۶۴۸۰۰ خریدار انواع فرشهای کهنه و نو صادراتی سنگین قیمت و فروشنده بهترین فرش های نو کاشان روزولت میدان ۲۵شهریور

فرش پارس‌نو ۷۳۳۰۶ فرشهای کهنه و نوسنگین قیمت جهت صادرات باوجه‌نقد ازمنازل عالیترین قیمت خریداریم ضمنا فیوصات فرش بانکی اززیابی‌شد. ریادتر خریداریم‌تلفن۷۸۲۴۱۳

فروشگاه فرش طوسی فرشهای کهنه‌و نوسنگین قیمت شما را جهت صادرات ازسایرین بهتر میخرد : تلفن ۷۵۹۰۲۹

نمایشگاه فرش گلشن تلفن ۶۲۱۴۲۱ همه‌نوع فرشهای کهنه خریداریم و همه رقم فرش نوموجودمیباشد فرشهای کهنه با نو معاوضه‌میشود خیابان پهلوی بالا ایستگاه بیمه جنب بانك ملی یوسف آباد آ ـ ۴۷۰۶ ۳ـ۲۶

فروشگاه‌شایان۶۱۳۳۸۱ تلفنی خریدار هر نوع فالی فالیچه کهنه نوجهت صادرات بجال‌تلو بریون اجاق‌گاز لباسشوئی

فروشگاه ایران فرش تلفن ۷۶۴۸۰۰ آماده کار تلفن ۷۹۲۷۳۳ ۲ـ۱ آ ـ ۳۳۷۵۷

حسابدار و دفتردار ۲۰ سال سابقه صبح یا عصر ۲ـ۱ آ ـ ۳۳۷۵۷

حسابداروزیده، دفتراردوبل با چند سال سابقه وارد بامور اداری ـ مکاتبات ـ بایگانی تا ضامن معتبر جویای کار است حقوق تمام وقت۸۵۰۰ریال‌صبحها ۵۰۰۰ ریال لطفا با صندوق پستی ۱۳۸۰ حسینی مکاتبه فرمائید . آ ـ ۳۳۷۷۳

حسابدار ورزیده با تسلط به ماشین حساب NCR ۳۲و امور اداری و گواهی رانندگی برای بعد از ظهر ها جویای کار تلفن ۹۷۲۳۷۴ آ ـ ۲۷۲۲۴

آشپززن ومرد جویای‌کارند براهنمای شماره ۷۵۰ روزنامه اطلاعات مراجعه فرمائید. آ ـ ۳۳۹۲۳

گمشده

تعداد شش جلد گذربنامه بنامهای‌رحمت الله ـ امین‌الله نصرالله ـ اسدالله ـ غلام سخی و محمد امین صادره افغانستان ساکن ولایت لوگر در تهران‌مفقود شده . از یابنده خواهشمند است به سفارت افغانستان یوسف آباد بالا خیابان ابن‌سینا مسترد و مژدگانی دریافت دارد .

رحمت‌الله استانکزائی آ ـ ۳۳۸۶۹

گواهی‌موقت دکترای اینجانب مفقود شده یابنده بتلفن ۳۰۵۳۹ اطلاع دهد .

دکتر نصرت ملکی ۲ـ۳ آ ـ ۳۰۰۴۵۳

گواهی‌دیپلم موقت فوق‌لیسانس گم‌شده است لطفا بتلفن ۶۲۷۰۳۶ اطلاع دهید .

رحمتعلی طاهری ۲ـ۳ آ ـ ۳۴۷۹

دو فقره چك شماره ۴۶۲۵۷۹ و ۴۶۲۵۸۰ بانك صادرات شعبه ۱۱۳۳ در تاریخ ۸۰/۱۱/۱۲مفقود و از درجه اعتبار ساقط است. آ ـ ۳۳۸۵۷

گواهی موقت پزشکی اینجانب مفقود شده از یابنده تقاضامیشود به تلفن ۴۶۸۹۳ اطلاع دهند .

دکتر تقی اسمعیلی ۳ـ۱ آ ـ ۳۳۸۲۱

جوانی دارای تحصیلات ششم طبیعی و گواهی حسابداری‌عالی ودفترداری دوبل بعد از ظهر ها آماده کار است به راهنمای‌شماره ۷۵۳ روزنامه اطلاعات مراجعه فرمائید .

آ ـ ۳۳۹۹۳

چك شماره ۹۰۹۸۰ سفید و امضاءکرده از حساب شماره ۴۰۸ بانك سپه جوادیه مفقود شده‌واز درجه اعتبار ساقطاست .

آ ـ ۳۳۹۵۷

گذرنامه شماره۹۶۱۸۸اینجانب فرامرزکشی افشار در حدود دو ماه پیش مفقود گردیده یابنده بتلفن ۷۱۲۰۲ مراجعه و مژدگانی دریافت‌دارد .

آ ـ ۳۳۹۶۷

شرکت

شریك

بادرآمد مکفی بیك شریك با ۸۰ هزار تومان پول نیازمندیم پهلوی چهار راه امیراکرم ساختمان کاشانی ـ پخش فیلم هورنت

جویای کار

حسابدار و دفتردار ۲۰ سال سابقه صبح یا عصر آماده کار تلفن ۷۹۲۷۳۳ ۲ـ۱ آ ـ ۳۳۷۵۷

فروشگاهها و مغازه‌ها

فروش

آژانس شایسته۳۰۵۳۴۹ باکادری مجرب و صلاحیتدار آماده انجام امور ملکی شما و مرکز عمده خرید و فروش املاك در شهر و شمیرانات آ ـ ۴۴۶۸ ۱۵ـ۱۳

خانه شخصی‌ساز شمالی فرح جنب تخت طاووس بمساحت ۳۴۰ متردوطبقه ۷اطاق و کلیه لوازم بانضمام یك سالن با سرویس در قسمت تحتانی با تلفن و کولر آژانس شایسته ۳۰۵۳۴۹

فروشی متری ۶۰۰ تومان مناسب برای هر کاری در لاله‌زار نو ۷۰۰ متر با ۳۰ اطاق و آب و برق ۳۳۹۷۸۴بنگاه کوشان ۳ـ۱ آ ـ ۷۲۶۵۰

فروشی در خیابان پهلوی هشت دهنه مغازه با شش‌دستگاه آپارتمان کلیه در اجاره بماهی پنجهزار تومان ۳۳۹۷۸۴ بنگاه کوشان . ۳ـ۱ آ ـ ۷۲۶۴۸

دوباب مغازه واقع در سوم اسفند‌مقابل ساختمان ۱۴۳بفروش میرسد تلفن ۳۰۳۷۴۷ ۳ـ۱ آ ـ ۴۷۶۷ ر

چالهرز قطعات ۳۰۰ متر ببالا فروشی تفکری ۷۷۰۶۹۹ ۱۵ـ۱ آ ـ ۴۲۹۵

یکباب خانه مستغلاتی سه‌طبقه عباس‌آباد ۲۵۰ هزار تومان تلفن ۷۷۱۸۳۵ ۱۰ـ۱ آ ـ ۴۵۸۴

یوسف‌آباد بالا ساختمان ویلائی مدرن شامل۵ اطاق سالن بزرك تلفن ۹۶۰۸۷۷ آ ـ ۳۳۹۴۵

خیابان سلطنت آباد‌گلستان ۴ چند قطعه زمین شمالی ۴۰×۱۵ بفروش‌میرسد دفتر آسیا۷۷۰۳۲۳ آ ـ ۴۷۹۰ ۱۵ـ۱

خریداری میشود

زمینهای زعفرانیه دره فشلاق مکانیر و سعادت‌آباد عباس‌آباد ، فرحزاد راخریداریم بازرگانی جلالی خیابان پهلوی تلفن های ۶۲۶۴۱۱ و ۶۲۴۱۹۳ آ ـ ۶۴۸۸۴

پهلوی‌دره‌فشلاق‌داودیه قیطریه‌ولنجك‌عابدی۸۵۰۰۹۵

دفترپارس اراضی سیصدمتری داخل طرح عباس آباد خریدار است تلفن ۷۶۱۵۵۸

اراضی جنت آباد خریداریم تلفن ۴۵۱۴۴ ۳۶ـ۱ آ ـ ۳۷۷۱

اجاره داده می‌شود

سالن زیرزمین

۲۰۰ متر ـ تلفن آب برق به اجاره واگذار میشود ـ تلفن ۶۲۸۶۲۹ ۳ـ۱ آ ـ ۴۷۴۸

یکباب زیر زمین بمساحت۲۰۰ متر مربع با آب و برق و تلفن ماهیانه ۷۵۰۰ ریال تلفن ۳۳۵۰۰۴ و ۳۰۳۶۶۷ ۵ـ۱ آ ـ ۴۷۶۸

۵ باب مغازه با آب و برق تلفن نشاه آباد مقابل سینماسعدی اجاره داده میشود . ۵ـ۱ آ ـ ۴۷۶۹

اجاره میشود

اجاره بخارجیان تلفن۴۲۳۸۲ ۱۰ـ۱ آ ـ ۴۷۷۵

واگذاری میشود

یك مغازه بمساحت ۱۳۰ متر برخیابان شاه بدون‌واسطه‌واگذار میشود تلفن ۶۱۱۲۸۳ ۳ـ۱ آ ـ ۳۳۷۰۳

یك باب گاراژ

بمساحت تقریبی پنجهزار متر واقع در خیابان مولوی برای استفاده بارانداز ـ اتوسرویس‌و تعمیرگاه ـ تاسیس سردخانه و انبار واگذار میشود از ساعت ۴ الی ۷ بعد از ظهر با تلفن ۳۰۳۵۹۶ مذاکره فرمایند . ۳ـ۱ آ ـ ۳۳۴۹۱

ششدانگ یك باب تعمیرگاه

مجهزبمساحت ۴۷۰۰ متروواقع در سه راه آذری جنب شرکت واحد مشتمل بر ۸ باب مغازه و چهار دستگاه آپارتمان ـ چاه آب ـ برق سه فاز ـ انبار های مفصل ـ تعمیرگاه‌های زمستانی و تابستانی ـ سکوی بارگیری و سایر متعلقات تخلیه کامل‌واگذار میشود طالبین بین ساعت ۹ صبح تا ۳ بعد از ظهر به تلفن های ۹۵۸۷۱۱ و ۹۵۵۵۸۸مراجعه نمائید ۱۰ـ۱ آ ـ ۳۳۹۷۹

واگذار میشود

درمیدان فوزیه اول شاهرضا

مقابل انتشارات امیرکبیر یك باب مغازه با آب و برق واگذار میشود طالبین بآدرس فوق فروشگاه‌امین تلفن۷۴۸۲۱مراجعه کنند . ۲ـ۱ آ ـ ۴۷۷۸

کرایه

اتولوکس

اتومبیلهای تشریفاتی با راننده برای داخل‌و خارج تهران‌میدان فردوسی تلفن ۴۴۶۰۵و ۶۱۱۲۷۰

کاج بار

پارکنگ شهروحومه بیمه‌اتاق‌مترل تلفنی

۴۱۱۱۱ ۶۱۱۱۱

جرثقیل سیاني تلفن۹۵۴۴۴۴ـ۹۶۰۴۲۰

جرثقیل وتریلی جاسب تلفن ۲۵۷۶۵ و ۲۷۸۱۸

جرثقیل پیمان ۳۵۶۰۳۱

جرثقیل و تریلی نوروزی تلفن ۹۵۰۰۲۸

بلدوزر ولودر کرایه تلفن۷۴۹۷۶ و ۷۵۳۹۲

جرثقیل وتریلی توگمل

تلفن ۵۵۸۲۸-۵۰۶۹۱-۵۸۴۷۹

جرثقیلهای هیدرولیکی برقی وتمکسوپی ۳۶۰ درجه بارتفاع ۵۰ متر وزن ۴۰ تن

تریلی‌های کوچك و بزرگ ۱۵۰ تن

آدرس : خیابان ری میدان شاه ـ پلاك ۵۱۴

فروش اتومبیل

بازار اتومبیل ۹۴۰ خرید و فروش اتومبیل تلفن ۳۰۱۳۲۷

فروشگاههای اتومبیل

فروشگاه کریمی گشتی نماینده‌رسمی اتومبیلهای معروف(سیتروئن‌ـ‌ژیان) یك اوکازیون فوق‌العاده برای مدت محدودشرایط فروش کاملا استثنائی باضافه تزئینات بیشتر تحویل‌فوری‌ـ امیرکبیر ـ اول خیابان ملت ـ ساختمان کریمی ـ فروشگاه کریمی‌گشتی‌ـ تلفن۳۳۴۹۴۵و۳۱۰۷۳۷

نمایشگاه‌اتومبیل‌شریف نماینده رسمی فروش آریا و شاهین جیپ به اقساط طویل‌المدت با پیش قسط کم امیریه مقابل البرز ۴۳۴۲۷

نمایشگاه اتومبیل امیر نماینده رسمی اتومبیل های ژیان (سیتروئن) با سهلترین‌شرایط‌طور نقد و اقساط و تحویل فوری . انتهای شاه ـ میدان نواب تلفن های : ۹۵۰۰۹۰ و ۹۵۹۶۶۶

برای اتومبیل شما

کالی

روکش صندلی اتومبیل فرش و چادر اتومبیل روکش کولر نمایشگاه رحمتیان خیابان فردوسی مقابل صندوق پس‌انداز ملی ساختمان آفتاب شرق تلفنهای ۳۰۴۳۵۰ و ۵۰۵۸۰

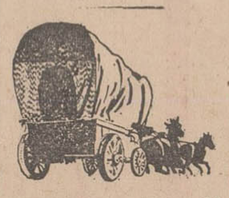

خانم محترم و آقای عزیز کپسول معجزه‌آسای لاتکس به بازار آمد لاتکس پنجری لاستیك اتومبیل شما را در یك لحظه میگیرد‌ولاستیك‌را بطورا‌توماتیك باد میکند . لاتکس شمارا از تعویض‌لاستیك و گرفتن پنچری بی‌نیاز میکند لاتکس را همیشه‌درشهر ومسافرت دراتومبیل خود داشته‌باشید جهت فروش درشهرستانها نماینده فعال میپذیریم

نماینده انحصاری در ایران بازرگانی دلیجان خیابان ملت شماره ۴۹ تلفن ۳۴۶۲۱۱ و ۳۰۱۴۳۱

فروشگاه وتعمیرگاه مجازشماره ۴۴ پیکان

آوانس

خیابان‌فرح جنوبی‌خیابان منصور بیست متری خشسودی‌تلفن ۷۶۵۳۶۵

تعمیرگاه و اتوسرویس‌مروزی فروشگاه لوازم یدکی و تعمیر پیکان‌زیر نظر (وازگن)خیابان جیحون مقابل کمپانی ثابت‌پاسال تلفن ۹۵۵۰۹۵

کرایه

اتوکس

اتومبیلهای تشریفاتی با راننده برای داخل‌و خارج تهران‌میدان فردوسی تلفن ۴۴۶۰۵و ۶۱۱۲۷۰

کاج بار

پارکنگ شهروحومه بیمه‌اتاق‌منزل تلفنی

۴۱۱۱۱ ۶۱۱۱۱

جرثقیل سیاني تلفن۹۵۴۴۴۴ـ۹۶۰۴۲۰

جرثقیل وتریلی جاسب تلفن ۲۵۷۶۵ و ۲۷۸۱۸

جرثقیل پیمان ۳۵۶۰۳۱

جرثقیل و تریلی نوروزی تلفن ۹۵۰۰۲۸

بلدوزر ولودر کرایه تلفن۷۴۹۷۶ و ۷۵۳۹۲

جرثقیل وتریلی توگمل

تلفن ۵۵۸۲۸-۵۰۶۹۱-۵۸۴۷۹

جرثقیلهای هیدرولیکی برقی وتمکسوپی ۳۶۰ درجه بارتفاع ۵۰ متر وزن ۴۰ تن

تریلی‌های کوچك و بزرگ ۱۵۰ تن

آدرس : خیابان ری میدان شاه ـ پلاك ۵۱۴

کارمورد نیازشما

اساگاز

«پخش کار» ۴۴۸۰۲ـ۴۶۷۶۶ ۶۹۷۴۵ «دایره‌فروش» ۶۱۲۴۷۱

شرکت پیتان‌گاز از ۷ صبح الی۹ شب بتلفنهای بخش گاز ۹۵۰۸۵۰ و۹۶۲۹۰۵

پخش‌گاز شرکت‌بوناگاز از ۷ویم صبح تا۸ شب تلفن های ۳۳۳۲۲۳ ـ ۳۳۲۳۸۹ .

ایران‌گاز

همه روزه از ساعت ۶½ صبح الی ۱۱ شب تلفن پخش گاز و سرویس ۶۱۱۳۰۱ ۷ شماره

پخش گاز شرکت بوتان

از ۷/۵ صبح تا ۸ شب بتلفنهای ۹۵۳۵۱۵۵ و ۳۳۸۲۲۲۰ و ۳۳۸۲۹۲۴ آذر قبول اعلانات مشترمان محترم خود در تهران میباشد.

سرویس پخش گاز جنرال

تلفنهای: ۹۵۸۴۵۲ـ۹۵۷۶۹۳ ۹۵۹۱۶۴ـ۹۵۷۷۹۴ پخش گاز در تمام ایام هفته

شرکت پرسی گاز

۷/۱ صبح الی ۱۰ شب بتلفنهای خانگی و تجاری و سرویس نیازمندان جواب میدهد. تلفنهای ۶۴۵۹۱ ـ ۴۷۹۹۰ ۴۷۲۴۷ ـ ۶۵۲۴۰ مراجعه شود

پخش ریال گاز

دفتر مرکزی ۵۹۱۶۶۵

«دایره فروش» خیابان سلسبیل ۹۵۰۶۵۷

ROYAL GAS

سازمانهای فنی وفرهنگی

ماشین نویسی

درآموزشگاه فائز تعلیم ماشین نویسی با متد جدید شاه آباد روبروی‌دبیرستان شاهدخت تلفن ۳۱۰۶۵۷

رانندگی هنرستان فنی پرستو

مرکز آموزش صحیح رانندگی ومکانیکی ترافیك مجهربهترین ومدرنترین وسیله آموزش تهران خیابان شاهپور چهار راه گمرك تلفن ۲۳۹۱۶

تدریس خصوصی

انگلیسی یا فرانسه

توسط خارجی تلفن ۴۷۱۴۱

تدریس ریاضیات و فیزیك

دبیرستان توسط دبیر دبیرستانها و دانشجوی سال چهارم دانشگاه تلفن ۳۵۳۳۰۷ ۴ـ۱ آ ـ ۴۷۴۷

ریاضیات فیزیك شیمی

توسط‌دانشجوی دانشگاه‌صنعتی آریامهر تلفن ۹۵۴۸۶۷ آ ـ ۳۳۹۳۵

کلاس تکنیسین برق فشار قوی

دوره جدید کلاس تکنیسین برق فشار قوی تشکیل میشود. مجهرترین وسائل برای آموزش این فن در این کلاس آماده گردیده است و استادان فارغ‌ـ التحصیل از آلمان تعلیم دراین کلاس را بعهده خواهند داشت. قبلا نام‌نویسی کنید .

کلاس حسابداری ودفترداری دوبل

دوره جدید کلاس حسابداری کاخ دانش زیر نظر استادمحترم آقای حمیدی

با سابقه تدریس در دانشگاه تهران تشکیل میشود. دراین کلاسها علاوه بر فراگرفتن فن حسابداری و دفترداری دوبل طرز کار باماشینهای حساب‌مدرن دستی و برقی فاسیت معظم‌ترین کارخانه سازنده ماشینهای‌حساب جهان را فرا خواهید گرفت.

کاخ دانش

خیابان فرانسه ـ کوچه مرجان خیابان نادری . پاساژ معتمد.

تعمیرات

تعمیرگاه تلویزیون الکترون تلفن ۷۶۳۶۸۲

تعمیر تلویزیون های R.C.A شاوب‌لورنس ـ تلفنکن ـ سیبرا فیلیپس ـ و سایر مارکها و نصب کنورتور و آنتن تمام کانال با سرویس مجهز سیار بویژه شمیرانات .

شرکت‌تلویزیون‌المپیك

انواع تلویزیونهای شاوب‌ـ ورنس R.C.A فیلیپس ، دیاتور ، بلر و کلیه تلویزیون های‌اروپائی و آمریکائی راتحت نظر مهندسین فارغ‌التحصیل از فرانسه و آلمان با دستگاه الکترونیکی وسرویس های مجهز سیار تعمیر و بیمه مینماید . نادری‌تلفنهای ۳۱۲۸۸۲ و۳۱۲۰۷۲ ۵ـ۱ آ ـ ۴۷۶۱

اهم الکترونیك سرویس

تعمیر تلویزیونهای شاوب لورنس R.T.I فیلیپس ـ تلفنکن گروندیك و کنورتور تلفن۶۲۴۸۱۷

سرویس تلویزیون گارانتی R.T.I-R.C.A جنرال الکتریك ، سیبرا ، نصب کنورتور درتهران‌وشمیرانات تلفن۶۲۸۳۷۱ ۲۵ـ۲ آ ـ ۴۵۴۳

غرب الکترونیك

تعمیرانواع تلویزیون و نصب کنورتور اتوماتیك آلمانی ۳۰٪ تخفیف با سرویس سیار تلفن ۷۵۴۵۰ ۲۶ـ۱ آ ـ ۴۵۵۹

شرکت‌مهندسین‌تلویزیون

باکارمزد کم سرویس کامل تعمیر انواع تلویزیونها و دستگاه های برقی تفویت لامپهای تصویر با دستگاه مدرن تلفن ۶۱۱۲۳۴ ۳۰ـ۱ آ ـ ۴۵۰۳

شرکت‌تلویزیون‌سرویس

آر سی آ R.C.A تعمیرات انواع تلویزیون ۳۱۲۲۷۸ و ۳۱۳۲۶۲ ۲۶ـ۱ آ ـ ۴۶۹۹

تعمیرگاه یخچال فریجیدر۷۲۳۳۶ ۲۶ـ۲ آ ـ ۴۵۰۵

بخاری

نکنیسین آریا ۷۶۴۶۰۸ سرویس بخاری انگرمکن

۲۴ـ۱ آ ـ ۴۵۸۲

رنك وسرویس هرنوع بخاری انگرمکن۷۶۵۲۶۴

سرویس آنگرمکن و بخاری۶۲۱۰۶۱ ۲۶ـ۷ آ ـ ۴۵۸۰

کولر

رفع گرفتگی لوله تعمیربخاری آب‌گرمکن یخچال و لباسشوئی ۷۵۵۰۷۵۵ تلفن ۷۵۵۰۷۵۵

روکش پرزنی محافظ هرنوع کولر تلفن ۷۶۵۲۶۴ ۱۵ـ۱۵ آ ـ ۴۴۴۴

پانسیون

پانسیون کلاریج

مجهر بتمام وسایل خیابان شاه عباس کبیر شماره ۱۰۰ تلفن ۶۲۷۴۸۵ ۲۶ـ۱ آ ـ ۴۵۷۰

پانسیون‌مدرن‌ال‌روادو

با اطاقهای لوکس و مجهر به شوفاژ و کولر و سالن غذاـ خوری مجلل و غذاهای لذیذ ایرانی و فرنگی آماده پذیرائی است اول خیابان عباس‌آباد از پهلوی شماره ۳۱ تلفن ۶۲۲۷۰۸

نمایشگاههای مبل

بیراهن مبل ۴۲۹۵۰۵

تعویض پارچه مبل ۳۳۹۵۰۵ پرده دوزی شهرزاد ۳۳۹۵۰۵

پرده‌دوزی ارجمند ۳۳۷۲۷۰

نمایشگاه مبل پیکاسو

جاده قدیم شمیران تلفن جدید۷۷۰۹۵۶ (نصیری)

فرشهای مبل و فرش

دوراکلین سرویس آمریکا

خشکشوئی مبلمان فرش وابسته بکارخانجات تاول ماستر ایران ۷۵۸۳۹۵ و ۷۵۸۳۹۶ و ۷۳۶۸۳

شستشوی مبل و فرش‌ادیب

مبل و فرش تشکهای ماشین در حای خود تمیز مینماید ۹۵۲۴۵۴

سرویس مبل شوئی نوین

نظافت مبلمان فرش‌موکت با دستگاه اتوماتیك مواد خارجی درمنزل‌تلفنهای ۲۷۲۹۰ـ۶۲۴۹۰۰ ۲۶ـ۱۵ آ ـ ۴۶۳۱

کارخانه‌قالیشوئی‌ادیب

مجهز بکلیه وسایل ۹۵۸۹۵۰ ۲۶ـ۹ آ ـ ۴۲۷۹

شستشوی مبل‌و فرش‌ساحل

نظافت مبلمان و پلیش بوسیله دستگاه برقی در جای خود ۹۵۶۵۶۵

شستشوی مبل و فرش‌کلین سرویس مهر مبتکروپیشرو

نظافت مبل و فرش در جای خود با مواد آزمایش شده با دستگاه مخصربفرد تلفن ۹۵۲۵۴۶

کارخانه قالیشوئی داوید

با ۱۵ سال سابقه ونجربه کامل فردوسی ۱۳۱ تلفن ۳۱۲۵۴۲ ۳۰ـ۱ آ ـ ۴۶۹۶

تعمیرات

تعمیرگاه تلویزیون الکترون تلفن ۷۶۳۶۸۲

تعمیر تلویزیون های R.C.A شاوب‌لورنس ـ تلفنکن ـ سیبرا فیلیپس ـ و سایر مارکها و نصب کنورتور و آنتن تمام کانال با سرویس مجهز سیار بویژه شمیرانات .

شرکت‌تلویزیون‌المپیك

انواع تلویزیونهای شاوب‌ـ ورنس R.C.A فیلیپس ، دیاتور ، بلر و کلیه تلویزیون های‌اروپائی و آمریکائی راتحت نظر مهندسین فارغ‌التحصیل از فرانسه و آلمان با دستگاه الکترونیکی وسرویس های مجهز سیار تعمیر و بیمه مینماید . نادری‌تلفنهای ۳۱۲۸۸۲ و۳۱۲۰۷۲ ۵ـ۱ آ ـ ۴۷۶۱

اهم الکترونیك سرویس

تعمیر تلویزیونهای شاوب لورنس R.T.I فیلیپس ـ تلفنکن گروندیك و کنورتور تلفن۶۲۴۸۱۷

سرویس تلویزیون گارانتی R.T.I-R.C.A جنرال الکتریك ، سیبرا ، نصب کنورتور درتهران‌وشمیرانات تلفن۶۲۸۳۷۱ ۲۵ـ۲ آ ـ ۴۵۴۳

غرب الکترونیك

تعمیرانواع تلویزیون و نصب کنورتور اتوماتیك آلمانی ۳۰٪ تخفیف با سرویس سیار تلفن ۷۵۴۵۰ ۲۶ـ۱ آ ـ ۴۵۵۹

شرکت‌مهندسین‌تلویزیون

باکارمزد کم سرویس کامل تعمیر انواع تلویزیونها و دستگاه های برقی تفویت لامپهای تصویر با دستگاه مدرن تلفن ۶۱۱۲۳۴ ۳۰ـ۱ آ ـ ۴۵۰۳

شرکت‌تلویزیون‌سرویس

آر سی آ R.C.A تعمیرات انواع تلویزیون ۳۱۲۲۷۸ و ۳۱۳۲۶۲ ۲۶ـ۱ آ ـ ۴۶۹۹

تعمیرگاه یخچال فریجیدر۷۲۳۳۶ ۲۶ـ۲ آ ـ ۴۵۰۵

بخاری

نکنیسین آریا ۷۶۴۶۰۸ سرویس بخاری انگرمکن

۲۴ـ۱ آ ـ ۴۵۸۲

رنك وسرویس هرنوع بخاری انگرمکن۷۶۵۲۶۴

سرویس آنگرمکن و بخاری۶۲۱۰۶۱ ۲۶ـ۷ آ ـ ۴۵۸۰

کولر

رفع گرفتگی لوله تعمیربخاری آب‌گرمکن یخچال و لباسشوئی ۷۵۵۰۷۵۵ تلفن ۷۵۵۰۷۵۵

روکش پرزنی محافظ هرنوع کولر تلفن ۷۶۵۲۶۴ ۱۵ـ۱۵ آ ـ ۴۴۴۴

پانسیون

پانسیون کلاریج

مجهر بتمام وسایل خیابان شاه عباس کبیر شماره ۱۰۰ تلفن ۶۲۷۴۸۵ ۲۶ـ۱ آ ـ ۴۵۷۰

پانسیون‌مدرن‌ال‌روادو

با اطاقهای لوکس و مجهر به شوفاژ و کولر و سالن غذاـ خوری مجلل و غذاهای لذیذ ایرانی و فرنگی آماده پذیرائی است اول خیابان عباس‌آباد از پهلوی شماره ۳۱ تلفن ۶۲۲۷۰۸

نمایشگاههای مبل

بیراهن مبل ۴۲۹۵۰۵

تعویض پارچه مبل ۳۳۹۵۰۵ پرده دوزی شهرزاد ۳۳۹۵۰۵

پرده‌دوزی ارجمند ۳۳۷۲۷۰

نمایشگاه مبل پیکاسو

جاده قدیم شمیران تلفن جدید۷۷۰۹۵۶ (نصیری)

معاملات پول

پول موجوداست

پول درمقابل‌املاك شمال شهر وشمیرانات موجود است. بتلفنهای۳۳۹۰۶۷ و۳۳۶۸۸۵مراجعه فرمائید

پول‌شرطی‌باسود‌بانکی۴۸۴۶۳ ۹ـ۲۴ آ ـ ۳۴۶۸

خانه پول تلفن ۷۳۵۴۱ ۴۰ـ۳۶ آ ـ ۳۶۴۰

پول شرطی نیازمندیم۴۸۴۶۲ ۲۶ـ۵ آ ـ ۴۱۱۴

پول ۵ر۱ شاهی ۶۲۴۸۷۳ ۱ـ۲۶ آ ـ ۴۶۰۲

هر مقدار پول بخواهید موجود تلفن ۴۲۳۸۲ ۳ـ۱ آ ـ ۴۷۷۶

معاملات تلفن

تعمیرات

تعمیرات هرنوع تلفن درمحل‌نصب و سرویس دستگاه های مرکزی تلفن ۴۹۸۹۴ ۹ـ۱۳ آ ـ ۳۷۲۵

قبوض

قبوض فالی

قبوض فرش بانك کارگشائی را صددرصد فوری و چند برابر قیمت سابق خریداریم ۲۳۱۱۰

قبوض فالی

قبوض فالی بانك کار ـ گشائی اضافه‌تر ازقیمت ارزیابی شده خریداری میشود فرش‌اردهالی‌اول بازار کفاشهای‌رای‌مهدیه تلفن ۲۳۴۸۲

قبض بانك کارگشائی را سه ساعته با ۳۰/اضافه فورا خریداریم ۲۳۴۸۲

قبوض فرش بانك کارگشائی را بیش از دیگران‌خریداریم۲۸۴۹۷

متفرقه

شیرین‌منش

شماره ثبت ۳۱۵۶۱

تهیه کننده انواع شیرینی با روغن حیوانی . خیابان آذربایجان تلفن : ۹۵۹۹۷۴ ۲ـ۱ آ ـ ۴۷۷۹

بهترین وسیله مسافرت را داختیار دارد مسافرین محترم مشهد مقدس پیوسته تمامی نقاط شمال ـ ازدرخت استفاده فرمایند تهران ـ خیابان امیرکبیر مقابل مسجد سراج الملك تلفنهای ۳۱۳۱۵۴ ۳۱۳۶۹۸

اسناد‌لاوصولی‌خریداریم ۳۵۱۶۱۷ ۲۶ـ۳ آ ـ ۴۷۳۲

پارس‌طایر

نماینده انواع لاستیکهای سواری باری کشاورزی راهسازی سفارشات تلفنی پذیرفته می‌شود تلفن ۹۵۱۰۵۷ ۱۰ـ۱ آ ـ ۴۶۶۴

رستورانهای خانوادگی

رستوران زاله

بامطبوعترین غذا ها در خدمت خانواده‌ها و جوانان است لاله‌زار نو ـ جنب سینمامترو‌پل ۲۶ر۱۳ آ ـ ۴۴۵۵

پهلوی تلفنهای۸۹۲۲۸۱ ـ ۸۹۲۲۸۲ ـ ۸۹۲۲۸۳

رستوران وجوجه‌کبابی بیتا

تنها مکانی است که با خانواده خود میتوانید در محیطی آرام غذای سالم صرف نمائید .

جاده پهلوی چهارراه‌پسیان تلفن ۸۹۱۶۸۷

سالن‌غذاخوری‌جوانان

بادکوراسیون مجلل و محیطی آرام با غذاهای مطبوع آماده پذیرائی میباشد بین سه راه شاه و کاخ تلفن ۶۱۱۸۷۲ ۳ـ۱ آ ـ ۴۷۹۲

داروخانه‌ها

داروخانه مهران

خیابان شیر و خورشید چهار راه استخر تلفن ۹۵۴۰۰۷

داروخانه پارس

جاده پهلوی شمال پارك ساعی تلفن ۶۲۰۲۷۹ و ۶۲۹۴۹۱

داروخانه شبانه‌روزی تهران‌ویلا سه راه تهران‌و بلا ۹۵۳۷۴۸

بنگاههای معاملات املاک

سازمان نیازمندیهای خارجیان

خانه‌شما را اجاره میدهد ۶۱۳۹۳۹

اراضی نارمك تهران‌پارس پول شرطی امینی تلفن ۷۹۰۰۹۰

موسسه امور خارجیان مخصوص اجاره منازل تخت‌ـ جمشید شرقی‌کاشی ۵۰۳ـ۷۱۷۸۲ ۳۶ـ۴ آ ـ ۴۶۲۱

آژانس شهرزاد فرمانیه ۸۸۱۷۰۹ ۲۶ـ۱ آ ـ ۴۰۰۳

بازرگانی‌تراقی شمیران۸۵۴۸۵ ۲۶ـ۱ آ ـ ۴۲۹۳

املاك شمیرانی تلفن ۸۹۲۹۸۲

بورس املاك شمیران دفتر براتی باغ فردوس۸۵۲۵۷۵ ۱۰ـ۲۶ آ ـ ۳۸۹۹

دفترپارس مرکز معاملات

زمین و مستقل درعباس آباد و شمیرانات تلفن ۷۶۱۵۵۸ ۱۵ـ۲۶ آ ـ ۳۷۴۳

مشاور املاك سلطانی خرید و فروش املاك تهران و حومه ۷۵۹۷۶۱

آژانس املاك حمید‌محمودیه املاك زعفرانیه الهیه دره قشلاق ۱۳ـ۱ آ ـ ۶۹۳۸۲

بورس اراضی ولنجك دفترپژوهش باغ فردوسی۸۵۸۲۸ ۱۰ـ۱۳ آ ـ ۴۵۳۷

برای ساختمان شما

کاغذدیواری و نقاشی‌ساختمان جانفدا اقساط تلفن ۷۸۱۹۷۷

هرنوع مصالح ساختمانی کهنه خریداریم. تلفن ۶۷۶۸۵

رفع گرفتگی لوله ساختمان در ۲۴ ساعت سازمان تراکم تلفن ۸۸۱۶۸۱

در بازکن

موسسه الکو

مرکز پخش جدیدترین‌دربازکنهای برقی‌باقساط‌طولانی و تضمین ۵ ساله مجهز به چراغ اسپیك و دزدگیر و مرکز فروش انواع کفپوش کاغذ دیواری و موکت و پرده کرکره شاهرضا مقابل در دانشگاه ساختمان نوروزی تلفن ۴۸۱۰۴

دفترپارس اراضی سیصدمتری داخل طرح عباس آباد خریدار است تلفن ۷۶۱۵۵۸

لوله بازکنی فاضل آب بادستگاه تراکم‌هوا تلفن ۷۶۲۳۹۹

لوله بازکنی فاضل آب بادستگاه تراکم‌هوا تلفن ۷۶۳۲۸۶

لوله بازکنی فاضل آب بادستگاه تراکم‌هوا تلفن ۷۵۶۴۰۸

لوله بازکنی فاضل آب بادستگاه مجهز تراکم‌هوا

جنرال ـ سرویس آبگ

شلوار بلانکا دخترانه ۲۶۰ ریال
بلوز تریکو دخترانه ۱۵۰ ریال
کاپشن دخترانه ۳۵۰ ریال
پالتو دخترانه از پارچه پشمی انگلیسی ۱۶۰۰ ریال
پالتو دخترانه از پارچه پشمی ایتالیائی ۱۲۵۰ ریال
ژاکت کلاه و شلوار نوزاد از ذغال ۱۷۰ ریال

کاموای بوا ژلی فرانسوی کلاف ۵۰ گرمی ۳۰ ریال
کاموای خارجی ۵۰ گرمی هر کلاف ۲۰ ریال

پالتو ماهوت خارجی ۲۰۰۰ ریال
لباس تریکو با آستر از ۳۵۰ تا ۹۵۰ ریال
بلوز و ژاکت تک پشمی ۱۹۰ ریال
بارانی زنانه آمپرمابل گلدار خارجی ۸۰۰ ریال

دامن تریکو با آستر در ۱۱ مدل ۳۵۰ ریال
ژاکت زنانه شتلند انگلیسی ۴۹۵ ریال

چکمه زنانه ۷۰۰ ریال

کرست سرتاسری سیلبیوتی امریکائی ۵۰۰ ریال
زیرپوش زنانه ۱۶۰ ریال
ربدوشامبر پنبه دوزی ۲۹۰ ریال
ربدوشامبر ولباس منزل از پارچه کرکی ۱۰۵ ریال

پارچه پالتوئی عرض ۱۵۰ خارجی متری ۴۵۰ ریال
پارچه دوپیی عرض ۱۴۰ فرانسوی ۵۵۰ ریال

برج زمستانی

فروشگاه بزرگ ایران

از امروز آغاز شد

اجناس تا ۵۰ درصد ارزانتر شده است

FOROUSHGAHE BOZORGE IRAN
فروشگاه بزرگ ایران
IRAN DEPARTMENT STORE

بلوز تریکو وزن ضخیم سپرانه ۲۵۰ ریال
پیژاما شلوار کرکی سپرانه ۱۹۰ ریال
کاپشن سپرانه ۳۵۰ ریال
پالتو سپرانه از پارچه پشمی ایتالیائی ۸۵۰ ریال
پیراهن کرکی سپرانه ۱۱۵ ریال
بارانی سپرانه ۵۵۰ ریال

کت و شلوار پشمی مردانه
۱۷۵۰ ریال

بارانی مردانه از آمپرمابل نینو آلمانی
۱۴۵۰ ریال

پیراهن بشور و بپوش مردانه
۲۲۰ ریال

بلوز تریکو مردانه
۲۵۰ ریال

شال گردن پشمی ریشه دار زنانه ۷۰ ریال
کلاه فوتر آلمانی زنانه ۵۰۰ ریال
کلاه پوست مصنوعی زنانه ۶۰۰ ریال

گرمکن ورزشی توکرکی ۲۵۰ ریال
اسکی بچه گانه آلمانی با فیکساسیون ۳۵۰ ریال
اسکی بزرگ آلمانی " " ۱۰۵۰ ریال
باتون اسکی آلمانی شکن ۴۸۰ ریال
اسکی متال لهستانی ۳۹۰۰ ریال

ساعات کار:
۹ تا ۱۲½ و ۳ تا ۸ بعدازظهر

جمعه‌ها: ۹ تا ۱ بعدازظهر

پارکینگ فروشگاه برای مشتریان عزیز مجانی است

بخاری نفتی ارج مدل سوزان ۲۷۹۰ ریال
بخاری نفتی آزمایش مدل ۵۱۶ ۲۸۹۰ ریال
بخاری برقی فیلیپس پنکه دار و کلید دار ۲۰۰۰ وات ۲۹۰۰ ریال
بخاری برقی سورین آلمانی پنکه دار ۳۰۰۰ وات با ۴ کلید ۳۵۰۰ ریال
پتو برقی یکنفره سورین آلمانی ۱۰۰۰ ریال
بخاری برقی سورین آلمانی پنکه دار ۲۳۰۰ وات با ۳ کلید ۳۴۰۰ ریال

ہنگام خرید خودکار BiC بعلامت BiC در نوک آن توجه کنید

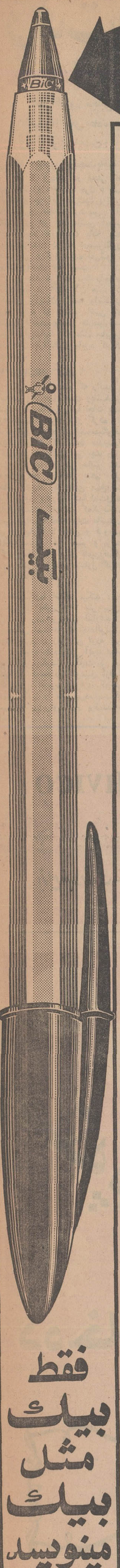

رهبر پان‌ایرانیست‌ها در مجلس شورا گفت :

دانشجویان ایرانی در کالسروهه آلمان مورد حمله عناصر ضدایرانی قرار گرفتند

* برخی از مطبوعات آلمان باختری شئون ملی ایران را رعایت نمیکنند
* دولت آلمان نباید اجازه‌دهد کشور آلمان کانون‌فعالیت های ضد ایرانی شود
* اشخاصی در لباس‌دانشجو اقدامات ضد ایرانی میکنند

آقای محسن پزشکپور رئیس گروه پارلمانی حزب پان‌ایرانیست درجلسه دیروز مجلس شورای‌ملی بعنوان بعداز دستور صحبت کرد.

*** توطئه**

رهبر حزب پان‌ایرانیست‌ورئیس گروه پارلمانی این‌حزب‌در مجلس شورایملی گفت :

نمایندگان محترم لازم میدانم درمورد توطئه‌ایکه از طرف عوامل ضد ایرانی و توطئه‌گران برضد دانشجویان ایرانیپرست مقیم شهر کالسروهه آلمان به وقوع پیوسته است مطالبی باستحضار برسانم این دسیسه ها صرفا از ناحیه افرادی شناخته شده که وابسته به سیاست های بیگانه‌اند و از ناحیه‌عناصر ضدایرانی‌و توطئه‌گران حرفه‌ای و خرابکارانی است که در برخی کانونهای سیاست های استعماری تعلیم دیده‌اند و نکته جالب توجه اینست که این عوامل دانشجو نیستند و من چهره‌بعضی ازآنهارا درمجلس شورایملی معرفی خواهم کرد.

کسانیکه درلباس مقدس‌دانشجوئی نیستند و وضع و سابقه آنهانشان میدهد که از طرف سیاست های ضدایرانی حمایت می شوند سعی کرده‌اند که اقدامات ضدایرانی و گستاخانه خود را بنام اتحادیه دانشجویان بویژه دانشجویان‌ایرانی معرفی کنند درحالی که سی هزار دانشجوی ایرانی که امروز در اروپا هستند از این اقدامات‌خائنانه تنفر دارند (نمایندگان : صحیح است) . این دانشجویان پیوسته همدلی و همگامی خود را در راه تحقق خواست های شاهنشاهی و انقلاب مقدس ایران اعلام کرده و می کنند (نمایندگان : صحیح است).

*** علیه دانشجویان ایرانی**

ناطق یادآور شد : این توطئه ها و دسیسه ها از طرف سیاست های ضد ایرانی است که فکرمی کردند دانشجویان ایرانی راطعمه دسیسه های خود کنند و مبارزه دانشجویان ایرانی را درهم بکوبند اما زود متوجه شدند که نمی - توانند‌دربین دانشجویان ایرانی‌نفوذ کنند و به این ترتیب عوامل سرخورده و وابسته به فئودال‌های خلع‌یدشده و خرابکاران حرفه‌ای و توطئه‌گران ضدایرانی‌و خائنین فرومایه‌ایکه امروز بدامان دشمنان ایران پناه برده‌اند دست بدست‌هم داده‌اند کانون مبارزه ایرانپرستانه دانشجویان ایرانی را درهم‌بکوبند ولی این سئوال پیش می آید که چرااین کنفدراسیون محل اجلاسیه خودرا در کالسروهه آلمان قرارداد دراین کنفدراسیون هرگز دانش‌جویان عضویت نداشته‌اند ، بلکه عوامل زرخرید ناصر بوده‌اند که یکی از آنها بنام ماسالی چند روز پیش در تلویزیون بغداد صحبت کرد و سخنان البکر را تائید کرد یکی دیگر از گردانندگان این کنفدراسیون کلانتری نام بود که بلیط مسافرت اورا هم دولت عراق تهیه کردو قبل از مسافرت باتیمور بختیار ملاقات کرد و تعلیمات‌لازم راازاین میهن فروش فراری‌دریافت داشت . اکبر اغراقی که یکسال درکشورهای بلوک شرقی دوره‌خاص خرابکاری و تحریک و ماجراجوئی دیده‌و حتی بنام «اکبرماسکوویچ» شهرت یافته است مامور کشتن مهندس ظفرناسیونالیست میهن - پرست ایرانی شده بود . «اکبر - ماسکوویچ» گرداننده چنین به اصطلاح کنفدراسیونی با چنین ماموریت ننگینی‌بشمی کالسروهه آلمان می آید تا مبارزات ناسیونالیستی و میهن پرستانه دانشجویان ایرانی را درهم بکوبد. سئوالی که مطرح می شود این استکه اصولا چرا چنین کنفرانسی تشکیل شده است ؟

سیاست های مخربی که از جنبش ناسیونالیستی جوانان‌ایرانی وحشت دارند باید خوب فهمیده باشند که دوره های گذشته‌واقعا گذشته است.

*** سئوال از دولت آلمان**

آقای پزشکپور گفت : من به نام یك نماینده پارلمان ایران از دولت آلمان باختری سئوال می‌کنم که شهردار شهر کالسروهه بچه مناسبت باتوطئه گران ضد - ایرانی همکاری کرده و حتی‌تالار شهرداری را رایگان دراختیاراین عناصر خرابکار و ماجرا جو قرار داده است ؟ دراین میان برخی‌از مطبوعات آلمان باختری نیزشئون ملی ایران را رعایت نمی کنند و باعتقاد من ، دوستی فقط این‌نیست که‌ما مرتبا درمقابل این ژست‌های غیر دوستانه گذشت و غمض‌عین کنیم.

لیدرفراکسیون پارلمانی حزب‌پان‌ایرانیست‌به دنبال توضیحات‌خود گفت : میهن پرستان پان‌ایرانیست ودانشجویان ایرانی‌مقیم کالسروهه هنگامی که‌یك کنفرانس مطبوعاتی ترتیب داده بودند مورد حمله وحشیانه بیش از سیصد عنصر خرابکار و ماجراجو قرار گرفتند و همان «اکبر ماسکوویچ» معروف که‌قبلا درس خرابکاری و دمکشی و ایراد جرح دیده بود صحنه - گردان این ماجراجوئی بی شرمانه بود.

*** وظیفه وزارت خارجه**

وزارت امور خارجه‌ما اینك‌باید این پرسش را مطرح سازد و تعقیب کند که چگونه سیصد چاقوکش و خرابکار به کنفرانس مطبوعاتی ناسیونالیست های ایران حمله کردند و پلیس کالسروهه‌از این جریان مطلع نشد و اقدامی نکرد . حتی باانکه جنایتکاران و مجرمین‌سریعابه بمقامات کالسروهه معرفی شدند تاکنون اقدام فانع‌کننده‌ای صورت نگرفته است و من از وزارت امور خارجه می خواهم که این موضوع را مورد بررسی و تعقیب قرار دهد و به آنها که دم از دوستی باایران میزنند بیش از این فرصت‌ندهد که‌کشور خود را کانون فعالیت های ضدایرانی کنند.

*** ابراز تنفر دانشجویان**

آقای محسن پزشکپور درپایان سخنان خود گفت : موضوعی که باید یادآوری کنم اینستکه‌توطئه‌گران و فریب خوردگان سخت‌در اشتباهند زیرا هیچ چیز نمیتواند مانع‌از بروز احساسات‌ناسیونالیستی دانشجویان ایرانی شود همچنانکه دانشجویان میهن پرست ایرانی‌در روز های اخیر مراتب تنفر وانزجار خود را از رژیم دست نشانده و فرومایه بعثی بغداد ابراز داشتند.

مراسم نیایش موسسه عالی حسابداری

امروز صبح بمناسبت روز ۱۵ بهمن دو جلسه در ساعات ۹ و۱۱ صبح در تالار اجتماعات موسسه عالی حسابداری با حضور استادان و کارکنان و دانشجویان موسسهٔ تشکیل گردید . دراین‌جلسه پس از انجام مراسم نیایش ودعا بذات مقدس ملوکانه، آقای دکتر نبوی رئیس‌موسسه طی‌سخنرانی مبسوطی نقش موثر انقلاب آموزشی را توضیح داد .

بقرار اطلاع موسسه عالی حسابداری بشکرانه سلامتی شاهنشاه آریامهر پنج بورس تحصیلی و تعداد یکصد جلد کتاب از انتشارات موسسه را برای دانشجویان بی بضاعت موسسه اختصاص داده‌است .

تبریکات

جناب آقای جلال جهان میر

انتصاب شایسته آنجناب رابمدیر کلی وزارت دربار شاهنشاهی تبریك گفته مزید توفیق آنجناب را درراه خدمت به شاهنشاه از طرف کمیته امدادلژیون خدمتگزاران بشر آریامهر خواستاریم.

جهانگیر فرشید

جناب آقای ناز ندی نوشین

انتصاب شایسته آنجناب رابه مقام شهرداری بندر شاه تبریك میگوئیم موسسه مسافرتی پی ام تی

جناب آقای قیصری - شهردار مرند

حسن انتصاب جنابعالی رابه سمت شهردار مرند تبریك گفته‌و توفیق بیشتر شما را در اجرای منشورانقلاب شاه و ملت‌خواهانیم

عباس غفاری - حسین کیهانیان

جناب‌آقای دکتر مجتبی جعفری

باکمال مسرت انتصاب آنجناب راکه از شخصیت های مومن باصول انقلاب شاهو ملت میباشید بسرپرستی اداره‌کل حقوقی وزارت محترم دربار شاهنشاهی تبریك عرض‌نموده صمیمانه آرزومندیم که همیشه افتخار و توفیق خدمتگزاری به شاهنشاه آریامهر و میهن عزیز را داشته باشید.

حشمت‌اله منطقی، رئیس سازمان فرهنگی ستوده، منصور منطقی ، انجمن‌ادبی دکتر نیکو، نیکو. رئیس شعبه ۴۹دادگاه شهرستان یوسف‌زاده. رئیس‌شعبه ۴۶دادگاه شهرستان ابراهیم تمدن. رئیس‌شعبه۴۸دادگاه شهرستان‌محمد صادق‌زاده. فضل‌اله منطقی رئیس انجمن محلی جنوبی پارك‌شهر. مهندس تیمورپور. آیت‌اله‌مروجی. جمشید عطشان. محمد باقر مجلسی. محمد حسن کریمی. محمدسجادی. ابوالفتح منطقی‌فرماندار دزفول. حسین نوریان. خالق‌پور دادیاراستان. محمدشهیدپور. سرهنك عبدالحسین خوشکلام. علی‌اکبر اخوان .احمد پاکذات. منوچهرجابری. محمود جلالی. یحیی‌نظری. عزیزاله معتضدی. حسین‌رهائی. فتح‌اله‌ارشکی. رئیس دایره چك‌حسین صنایع. مدیردفتر ۳۲ علی‌براتی. رئیس اجرای شهرستان‌مسیح‌صفوی . رئیس‌شعبه۴۸دادگاه‌جنحه‌هاشمی. دادیار دادسرای تهران‌سجادی. بازپرس‌شعبه ۴۰ایران‌منش. میر عبدالله کیا. سیدحسن‌روشن منیری. محمد امیرسرداری. عزیزاله توکلی‌و چندین امضاءدیگر.

کلاسهای تقویتی در آموزشگاه خزائلی

برای دانش‌آموزان دوره اول‌دبیرستان کلاسهای تقویتی از۱۵ بهمن‌ماه تانیمه اردیبهشت‌ماه سال آینده دایراست .

نشانی: خیابان شاه‌آبادکوچه ممتازتلفن۳۳۷۶۲۰ وخیابان جیحون چهارراه هاشمی محل دبیرستان ابونصر آموزشگاه‌خزائلی‌تلفن ۹۵۷۱۲۱ وخیابان بوذرجمهری‌شرقی‌محل‌دبیرستان‌نصیر آموزشگاه خزائلی تلفن ۳۵۳۶۸۰ آ-۷۲۲۷۴

آ-۷۲۲۷۰

ویلیام کنیون‌اندسانس لیمیتد مالك اختراع شماره ۵۶۱۱ مربوط به (وسیله انتقال قوه از قبیل تسمه دوك) میل‌دارد با صاحبان صنایع در ایران برای بهره‌برداری از اختراع خود وارد مذاکره شود برای اطلاع بیشتر به دفتر حقوقی دکتر آقایان و همکاران خیابان‌سوم اسفند ۱۴۹ مراجعه فرمائید.

کلاسهای انگلیسی انجمن ایران‌وآمریکا

ثبت نام برای کلاسهای سه روزدر هفته‌در تاریخهای پنجشنبه شانزدهم و شنبه هیجدهم بهمن صبح‌ها از ساعت ۹ الی ۱۱ و بعد از ظهر از ساعت ٤ الی ٦ بعمل خواهدآمد. روزاول‌ثبت‌نام برای‌کلاسهای‌شش به‌بالاوروزآخر برای‌سایر کلاسها ودانشجویان جدید خواهد بود .

نشانی - خیابان وصال شیرازی تلفن ۴۷۴۳۸

۱-۲ آ-۷۳۳۵۶

کشف یك ماده معجزه آسا برای سفید شوئی

آماده‌معجزه‌آسای وایت را درآب جوش حل‌کنید ولباس های سفیدی راکه بمرور زمان زرد وکدرگشته پس از شستشو باآب وصابون درآن بخیسانید تاسفیدتر و درخشانتر از روز اول گردد .

مرکز پخش دروازه شمیران ابتدای فخرآباد تلفن ۷۳۷۶۶

آگهی ثبت نام دبیرستان دانشگاه پهلوی

دبیرستان دانشگاه پهلوی برای سال تحصیلی ۵۰-۱۳۴۹در رشته‌های ریاضی، وطبیعی برای سالهای چهارم، پنجم ششم و رشته ادبی برای سال ششم تعدادی دانش‌آموز می‌پذیرد. انتخاب دانش آموزان برمبنای نمرات دوره‌متوسطه و بهره‌هوشی آنان خواهدبود.

داوطلبان باید مدارك زیر را تاتاریخ‌دهم اسفند ۱۳۴۸ بدفتر دبیرستان دانشگاه پهلوی در شیراز تسلیم نمایند.

۱- یك برگ تقاضانامه.

۲- دو قطعه عکس ٤×٦

۳-رونوشت مصدق یافتوکپی کارنامه های تحصیلی کلیه کلاس های متوسطه.

٤- رسید بانکی ۳۰۰ ریال پرداختی‌بحساب شماره۱۹۷۷ دبیرستان دانشگاه پهلوی دربانك عمران شعبه شیراز.

امتحان هوش‌در تاریخ‌نهم فروردین در تهران وشیراز انجام خواهدشد. کارت‌ورودی داوطلبان روز هشتم فروردین در شیراز و تهران توزیع میشود .محل توزیع کارت ورودی در تهران دفتر مرکزی دانشگاه پهلوی واقع در خیابان تخت جمشید ساختمان شبرنك و در شیراز دفتر دانشکده ادبیات و علوم‌دانشگاه پهلوی خواهد بود. داوطلبان باید در تقاضانامه خود یکی از دوحوزه تهران و شیراز رابرای شرکت در امتحان هوش تعیین و در امتحان همان حوزه شرکت نمایند.

نتیجه امتحان هوش و مدارك تحصیلی دانش اموزان‌در کمیسیون پذیرش دبیرستان مورد مطالعه قرار خواهد گرفت و نتیجه آن کتبا باطلاع آنان‌خواهد رسید.

مبلغ سیصدریال دریافتی (مذکور درقسمت چهارم) هزینه رسیدگی بمدارك دانش آموزان است و در صورت قبول یا رد تقاضانامه دانش آموزان قابل استرداد نخواهدبود.

دانش آموزانی که تقاضایشان مورد قبول واقع گردد باید در ظرف یك‌ماه بعد از صدور نامه قبولی اقدام به ثبت‌نام در دبیرستان بنمایند. پرداخت بیست هزار ریال شهریه یك‌ساله دبیرستان از جمله شرایط ثبت‌نام در دبیرستان خواهدبود.

دبیرستان دانشگاه پهلوی مجهز بیك دستگاه شبانه روزی برای استفاده دختران و یك دستگاه شبانه روزی برای‌استفاده پسران دانش آموزغیر محلی میباشد. دانش آموزان علاقمندباقامت در شبانه روزی دبیرستان باید تقاضانامه خودرابعد از پذیرش در دبیرستان بعنوان سرپرست شبانه روزی ارسال و قرارداد لازم را امضاء نمایند.

پذیرش در شبانه روزی ها بواسطه محدودیت اطاق و امکانات منوط بوجود محل خالی خواهدبود واعلام پذیرش‌دانش آموز در دبیرستان ایجاد تعهدی برای پذیرفتن قبولشدگان درشبانه روزی های دبیرستان نخواهد کرد.

دبیرستان دانشگاه پهلوی

۱-۲ آ-۷۲۴۱۸

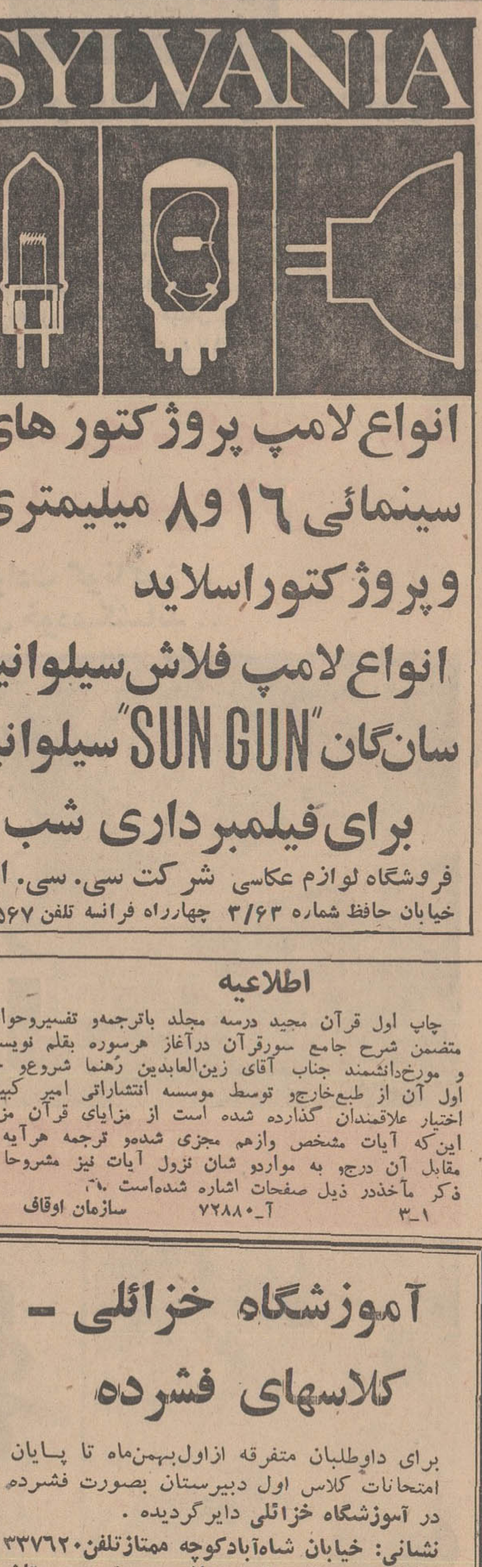

انواع لامپ پروژکتور های سینمائی ۱۶ و ۸ میلیمتری و پروژکتوراسلاید

انواع لامپ فلاش سیلوانیا سان‌گان "SUN GUN" سیلوانیا برای فیلمبرداری شب

فروشگاه لوازم عکاسی شرکت سی. سی. ال

خیابان حافظ شماره ۳/۶۳ چهارراه فرانسه تلفن ۴۱۵۶۷

اطلاعیه

چاپ اول قرآن مجید درسه مجلد باترجمه‌و تفسیروحواشی متضمن شرح جامع سورقرآن درآغاز هرسوره بقلم نویسنده و مورخ‌دانشمند جناب آقای زین‌العابدین رُهنما شروع‌و جلد اول آن از طبع‌خارج‌و توسط موسسه انتشاراتی امیر کبیردر اختیار علاقمندان گذارده شده است از مزایای قرآن مزبور این‌که آیات مشخص وازهم مجزی شده‌و ترجمه هرآیه در مقابل آن درج‌و به موارد و شان نزول آیات نیز مشروحا وبا ذکر مآخذدر ذیل صفحات اشاره شده‌است .

۱-۳ آ-۷۲۸۸۰ سازمان اوقاف

آموزشگاه خزائلی - کلاسهای فشرده

برای داوطلبان متفرقه ازاول‌بهمن‌ماه تا پایان امتحانات کلاس اول دبیرستان بصورت فشرده در آموزشگاه خزائلی دایر گردیده .

نشانی: خیابان شاه‌آبادکوچه ممتازتلفن۳۳۷۶۲۰ خیابان جیحون چهارراه هاشمی محل دبیرستان ابونصر آموزشگاه خزائلی تلفن ۹۵۷۱۲۱ خیابان بوذرجمهری شرقی محل‌دبیرستان نصیر آموزشگاه خزائلی تلفن ۳۵۳۶۸۰

فقط بیك مثل بیك مینویسد

BiC

لوکس‌ترین دفتر کار هوائی از اینجا تا لندن

واپیماهای جت راحت ومناسب، با صندلی های جادار ، غذاهای ذیذ و سرویس عالی هواپیمائی کویت که به‌آتن ، رم ، ژنو ، رانکفورت، پاریس ولندن پرواز میکنند ، درعین حال برای شما یك دفترکارلوکس بشمار میروند .

برای‌کسب اطلاع بیشتر به آژانس مسافرتی خود یا به شرکت هواپیمائی‌کویت مراجعه فرمائید

KAC
KUWAIT AIRWAYS CORPORATION

قابل توجه بازرگانان واردکننده : برای حمل‌کالاهای خود به شرکت هواپیمائی‌کویت مراجعه فرمائید ، این شرکت با پروازهای متعدد خود از انگلستان و سایرکشورهای اروپا و خاورمیانه، کالاهای شما را سریع‌تر ازواردکنندگان دیگرتحویل میدهد .

شرکت هواپیمائی‌کویت تهران - خیابان ویلا شماره ۲۳ تلفن ۶۱۲۲۸۸ - ۸ - ۶۸۴۵۲ آبادان - بریم‌سان شاین شماره ۲۵ - ۲۶ تلفن ۲۶۸۰ - ۲۵۹۴

آگهی مناقصه

شرکت دخانیات ایران درحدود پانصدو پنجاه «۵۵۰» تن کالای حاضر بمصرف و متفرقه از تهران باستان چهارم را بمناقصه‌میگذارد. داوطلبان میتوانند همه روزه به استثناء ایام تعطیل رسمی باداره باربری این شرکت مراجعه پس از دریافت یك‌نسخه شرایط مشخصات و اطلاع کامل از مفاد آن پیشنهاد خودرا تنظیم و به پیوست شرایط مشخصات امضاء شده تاساعت نه صبح مورخه ۴۸ر۱۲ر۲۵ باداره‌دفتر شرکت دخانیات واقع در خیابان ایرانشهر تسلیم و رسید اخذنمائید تا درجلسه‌ای که‌ساعت ده صبح همان روز در شرکت تشکیل‌خواهد شد بازو مورد رسیدگی قرارگیرد حضور شرکت کنندگان در جلسه مناقصه آزاد و شرکت دخانیات در ردو قبول یك یا کلیه پیشنهادات مختار است ضمنا به پیشنهادات مبهم و مشروط و یااین که بعد ازساعت مقرر برسند ترتیب اثرداده نخواهد شد. م‌الف ۱۱۲۸۵

شرکت دخانیات ایران

۱-۲ آ-۷۳۲۹۲

رفت‌وآمد در هراز، تا آبعلی آزاد شد

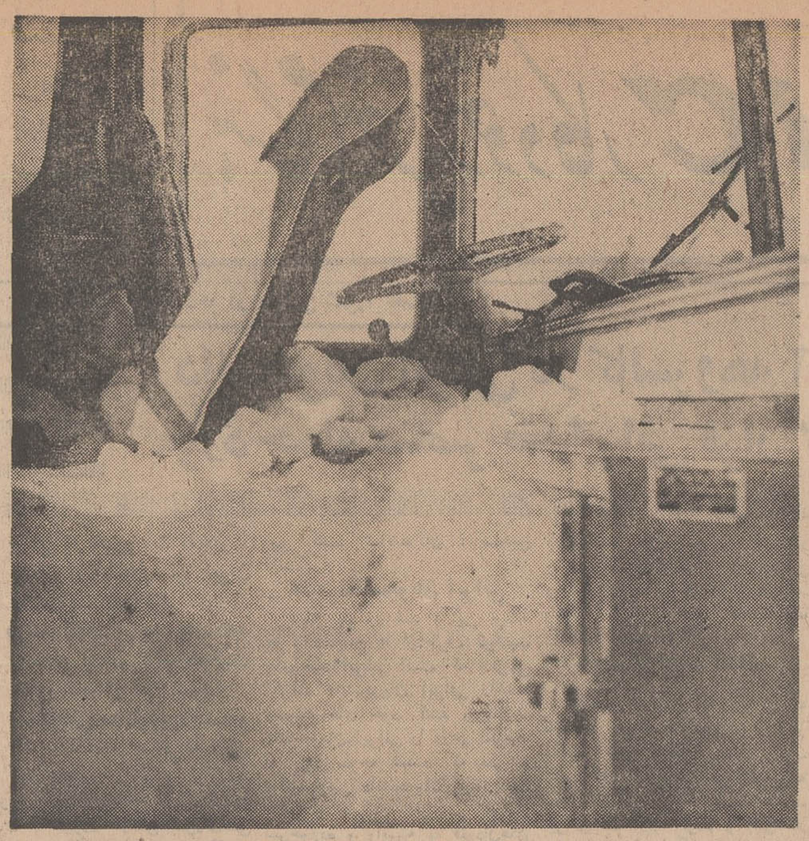

این عکس که بعداز ظهردیروز گرفته شده ، داخل اتوبوسی را نشان میدهد که ۳۷ نفرازمسافران آن کشته شدند ، باوجود اینکه هشت روز از آن واقعه هولناک می گذرد ، هنوز داخل اتوبوس پراز برف است.

آقای فیروز مجللی خبرنگار روزنامه اطلاعات ، روز گذشته از محل حادثه جاده هراز دیدن کرده و گزارش زیر را نوشته است :

*** چند اتومبیل ونجات‌یافته**

بعد از پل‌دختر در محلی که این چند روزه « دره مرگ » لقب گرفته و جز این نمی‌شود برایش نام دیگری انتخاب کرد پس از هشت روز جز چند ماشین آسیب دیده وچند نفر نجات یافته که اتومبیلهایشان در ته دره‌سرنگون است چیز دیگری دیده نمی‌شود ، ورفت وآمدی نیز نیست .

این چند نفر که مرگ راجواب کرده‌اند، در انتظار آن هستند که کمکی برایشان برسد وامکاناتی پیش بیاید که بتوانند ماشین های خودرا ازته‌دره‌بوسط جاده‌بیاورند. زیرا پولی‌ندارند که مثل سایرین بصاحبان جراثقال و یامزد کارگر بدهند .

*** در انتظار کمك**

یکی از این عده که راننده و صاحب وانت‌باری است وباشکستن شیشه و شکافتن برفها نجات یافته وهمانشب از مرگ فرار کرده واز دره خودرابجاده رسانیده،میگوید: «پولی ندارم که اینجا سدجوع کنم. هرچه داشتم این چند روزه خرج کرده‌ام و حتی حاضر شدم ۱۰۰ تومان بجراثقال بدهم ولی حاضر نشدند که بااین مبلغ‌وانت مرا بیرون بیاورند. تنها امیدی‌که دارم اینست که‌دولت کمکی‌بکند، ومن بتوانم باکمك دولت ماشینم‌را بیرون بیاورم یا قرض و فروختن اثاثیه منزلم آنرا تعمیر و مرمت کنم وبکار خود برای تامین‌زندگی زن، مادر وفرزندانم مشغول گردم.

*** ارتفاع برف**

خبرنگارما اضافه میکند : در محوطه‌ای بطول ۲۰۰ متر بیش‌از ۱۵متر برف برروییم انبارشده و هیچکس نمیداند که چنداتومبیل‌و چند جسد در زیر این توده انبوه برف وجود دارد. ولی آنچه نجات یافتگان میگویند حکایت بر این میکنند که‌تعدادی اتومبیل ازقبیل کامیون ، اتوبوس‌وسواری که‌حتی تعداد آنها را بالغ برده دستگاه میدانند درزیرتوده‌ای‌از برف‌مدفون است .

چند دستگاه اتومبیل سواری‌ـ وانت وباری که‌از زیر برف‌نمایان شده‌اند ، متضمن مخارج زیادی است که به‌سطح‌جاده کشیده‌شوند.

*** عبور و مرور ممنوع‌است**

از آبعلی بسمت‌پیست‌و امامزاده هاشم وسپس پلور که نقاط یخ‌بندان وریزش بهمن‌بزرك وکوچك بوده بخوبی پاك شده و قسمتی از راه نیز نمك وشن پاشیده‌اند وراه بخوبی بازاست و در سراسر این راه احتیاج به‌بستن زنجیر نیست. ولی چون‌بازهم احتمال‌ریزش بهمن در اثر گرم شدن هوا میرود از دوراهی فیروزکوه بسمت آبعلی پلیس راه از عبور اتومبیلها جلوگیری میکند . ولی اصولا ازجاده فیروزکوه نیزتعدادمعدودی‌اتومبیل بطرف شمال میرود و تمام اتومبیل هائیکه این چندروز از شمال عازم تهران بودند در آمل مستقر شده‌اند .

دیروز تعدادی‌برف‌روب، گریدر وازاین نوع وسایل ، درآبعلی مشغول پاك کردن پارکینك‌محوطه پیست آبعلی بودند .

خبرنگارما گزارش میدهد :هر روز یك هلیکوپتر بمحل حادثه ویا پلور می‌آید وبرمیگردد . مخارج اباب‌و ذهاب این هلیکوپتر هایش از مخارجی است که وسائلی را که در ته‌دره است بالابکشند .

دیروز چندنفر از رانندگان و کمك رانندگان آسیب دیده در قهوه‌خانه های محل حادثه بودند وانتظار میکشیدند که چه‌وقت به آنان کمك خواهد شد .

طی دوروز گذشته گروهی از مردم که خبر مرگ‌عزیزان خود را در جاده‌هراز ازطریق روزنامه خوانده‌اند برای تحویل گرفتن اموال واثاثه خویشاوندان خود بدادسرای آمل مراجعه کردند کسانی که به آمل‌وارد میشوند اشگریزان و نالان در سوك کسان خود یکسر بگورستان شهر میروند غم و اندوه‌شهر سبزی فروشی است و پس ازسالها رنج‌و زحمت‌و فروش سبزی‌توانستم فرزندم را به دانشگاه برسانم . تا شاید بتوانم با مادر پیرش سال های آخر عمر را براحتی بگذرانم. اما فهر طبیعت بما امان نداد تا از نهالی که با خون جگر آبیاری کرده بودیم بهره بگیریم .

همچنین پدر محمد ابراهیمی کارمند چاپخانه با اندوه فراوان اظهار داشت :فرزندم برای شرکت در مجلس سوك یکی از دوستانش عازم بابل شده بود . وی برای ترحیم دوستش حلقه گل بزرگی را بهمراه آورد که بمجلس عزا ببرد ولی همینطور که می‌بینید حادثه اورا نیز بکام مرگ کشید.

*** مجالس عزاداری**

اکنون مجالس متعدد عزاداری در نقاط مختلف این شهر برقرار است و همه مردم در این عزای عمومی شرکت میکنند .

ساعت ٤ بعد از ظهر دیروزنیز مجلس ترحیم سی و هفت نفر از قربانیان جاده هراز در صحن امامزاده این شهر از طرف مردم و مقامات اداری برگزار گردید .

دراین مجلس‌سوگواری آقایان ضیائی معاون استاندار مازندران ، فرماندار آمل ، رئیس دادگستری روسای ادارات دولتی ، رئیس و اعضای انجمن شهر و عده زیادی از طبقات مختلف شرکت داشتند. سخنرانان مجلس عزاداری ضمن بیاناتی ،ازمراحم شاهنشاه‌آریامهر نسبت به بازماندگان حادثه جاده هراز سپاسگزاری کردند .

همچنین از اقدامات ارتش در جهت شیر و خورشید سرخ ـ ماموران ژاندارمری ، افسران ، فرماندار و روسای ادارات‌مربوطه اظهار قدردانی‌بعمل آمد .

خبرنگار ما در بابل گزارش داد :

*** شهرهای عزا**

ظرف چند روز گذشته شهر بابل به شهر عزا تبدیل شده و مجالس سوگواری درگوشه وکنار شهر تشکیل شده است . همچنین فرمانداری و شهرداری بابل‌ضمن اظهارتاسف نسبت‌به حادثه‌جانگداز جاده هراز از اهالی دعوت کردند که در مجلس سوگواری بزرگی که روز پنجشنبه در مسجد جامع شهر برگزار میشود شرکت‌کنند.

گزارش های‌دیگری که‌ازشهر های گرگان ، ساری ، و شاهی رسیده حاکیست‌که در این‌شهرها نیز مجالس ترحیمی بهمین جهت تشکیل شده است .

*** اطلاعیه پلیس راه**

بابررسیهائی که از طریق پلیس راه ژاندارمری معمول گردیده ، چون‌از جاجرودتاپیست آبعلی‌خطری موجود نمی باشد ، لذا باطلاع هم‌میهنان گرامی می رساند که کلیه مسافرینی که بمنظور اسکی قصد عزیمت به آبعلی را دارندمی توانندازجاده مزبور بمنظورعزیمت به پیست آبعلی استفاده نمایند .

بدیهی است پلیس راه ژاندارمری بمنظور حفظو ایمنی جان‌هم‌میهنان عزیز از پیست آبعلی به بعد تا اطلاع ثانوی بهیچ اتومبیلی«قویا» اجازه عبور نخواهد داد . ضمنا متذکر می گردد که در روز های جمعه و تعطیل بمنظور تسهیل در تخلیه جاده از اتومبیلهائی که به پیست رفته‌اند جاده مزبور از ساعت ۱۵ الی ۲۱ یکطرفه اعلام و از محل سه راه ازمایش بسمت پیست‌آبعلی اجازه‌عبورداده نخواهد شد.

فرمانده پلیس راه ژاندارمری‌ـ سرلشگر یحیوی

اتوبوس بتهران آورده‌شد

خبرنگار ما در گزارش خود اضافه می کند: اتوبوسی‌که اکثر سرنشینان آن در حادثه فجیع سقوط بهمن به قتل رسیدند شب گذشته به وسیله یك جرثقیل به تهران حمل شد.

از مراحم شاهنشاه نسبت به بازماندگان حادثه جاده هراز سپاسگزاری شد

روز جمعه اسکی بازان میوانند از پیست آبعلی استفاده کنند

مجلس یادبود پرویز والی‌زاده باشکوه‌خاصی برگزار شد

مجلس یادبودشادروان پرویز والی‌زاده همکار سابق‌روزنامه اطلاعات و رئیس اداره بهره‌برداری اخبار خبرگزاری پارس که هفته‌گذشته درراه انجام وظائف اداری هنگام عزیمت به آمل دچار حادثه بهمن شد بعداز ظهر دیروز باشکوه خاصی در مسجدمجد برگزار گردید .

در این مجلس متجاوز از یکهزار نفر از دوستان ، همکاران مرحوم والی‌زاده و شخصیت های مطبوعاتی شرکت کردند و آقایان نصرت‌الله معینیان رئیس‌دفتر مخصوص شاهنشاه آریامهر، جواد منصور وزیر اطلاعات، یگانه وزیر مشاور ، معاونان و مدیران کل روسای ادارات وزارت اطلاعات ، مدیران کل اطلاعات و مطبوعات اکثر وزارتخانه ها و سازمان های دولتی در این مجلس یادبود نیز شرکت جستند و از شخصیت‌این عنصرخدمتگزار تجلیل و از فقدان وی اظهار تاسف نمودند .

آمبولانس حامل بیمار واژگون گردیده

بیماران زنده ماندند، سالم‌ها کشته شدند

*** یکی از مقتولین‌حادثه‌رئیس حسابداری‌بهداری‌تویسرکان بود**

روز گذشته آمبولانسی برانندگی «علی‌ماشاءالله» هنگامی‌که دوبیمار را از تویسرکان بصوب همدان‌می برد در بین راه دچار حادثه شد و بعلت بریدن فرمان واژگون گردید .

خبرنگار ما در تویسرکان گزارش داد : در این واقعه علی‌ـ ماشاءالله راننده آمبولانس‌وحبیب‌الله گل‌میرزائی‌رئیس‌حسابداری‌بهداری تویسرکان که‌بمنظور انجام‌ماموریت اداری با این آمبولانس‌عازم همدان بود ، کشته شدند . دونفر بیمار نیز که دچار آسیب چندانی‌نشده بودند به بیمارستان ملایر انتقال یافتند .

furniture for the connoisseur...designed for home and office
MODERN LIVING 311 takhte jamshid ave

اینست جایزه ممتاز
حساب پس‌انداز بانک بازرگانی ایران
مثل میلیونرها زندگی کنید
امسال حتماً
ازهرده نفر دارندگان حساب پس‌انداز بانك بازرگانی ایران یکنفر برنده خواهد شد.
یکسال
هرروز پانصدتومان درمنزل بشما تقدیم می‌کنیم.

قیمت را بیشتر از ارزش نپردازید
گرام اتومبیل جی‌ـ ام بایك سال ضمانت کتبی۲۶۵تومان
نشانی‌مقابل پمپ‌بنزین میدان ژاله اتوشوئی منصوری تلفن های ۳۰۲۶۱۷۰و ۷۶۳۶۸۲

برنامه نیمه دوم بهمن ۱۳۴۸ — تالار رودکی

پنجشنبه ۱۶ بهمن
شنبه ۱۸ بهمن — اپرای ایل‌تروباتوره ـ ازجوزیه وردی ـبوسیله گروه اپرای‌تهران

سه شنبه ۲۱ بهمن — کنسرت ارکستر سنفنیك تهران‌ـباآثاری‌از:بتهوون،چایکووسکی، ملیك اصلانیان ، تکنواز پیانو : روت سلن‌چینسکا (با همکاری انجمن فیلار مونیك تهران)

پنجشنبه ۲۳ بهمن
شنبه ۲۵ بهمن — باله شمعو پروانه و رقص رونما ـبوسیله‌ی: سازمان باله‌ی ملی ایران کنسرت موسیقی ایرانی ـ بوسیله‌ی: ارکستر موسیقی‌ایرانی تالار رودکی ترانه های بومی ـ بوسیله‌ی: گروه‌کر تهران

دوشنبه ۲۷ بهمن — کنسرت گروه تهران

پنجشنبه ۳۰ بهمن — برنامه باله
۱ـ لاپری ـاز : پل‌دوکا
۲ـ «پرنده آبی » از « زیبای خفته »ـ اثر چایکووسکی
۳ـ « شبح گل‌سرخ»ـ از : کارل ماریافون‌وبر
٤ـ « عشق ودلقك »ـ از : جوزیه‌وردی
۱ـ٤ آ ـ ۷۲۲۱۶

دنیائی از شکوه وزیبائی
ازهفته آینده
درشرق تهران افتتاح میشود
سینماسیلوانا
میدان ژاله

JVC NIVICO
نیویکو
انواع ضبط صوت ـ رادیو ضبط صوت ـ رادیوگرام
نیویکو باشهرت جهانی

از فردا صبح در سینماهای پلازا ـ حافظ ـ الوند ـ ری ـ کیهان ـ مراد فردوسی ـ کارون ـ پرسپولیس ـ دریا ـ قصرطلائی

درامی آکنده از لحظات شورانگیز ... داستانی مملو از حوادث گوناگون ..
فیلمی که قصه دلچسب آن تماشاچی را تاآخرین صحنه بدنبال خودمیکشاند ..

اولین محصول آزاد فیلم

باشرکت : پروین غفاری ـ داریوش طلائی ـ منوچهر طایفه
لیلی ـ اشراق ـ فرنگیس ـ لیلا فروهر ـ اسدالله یکتا

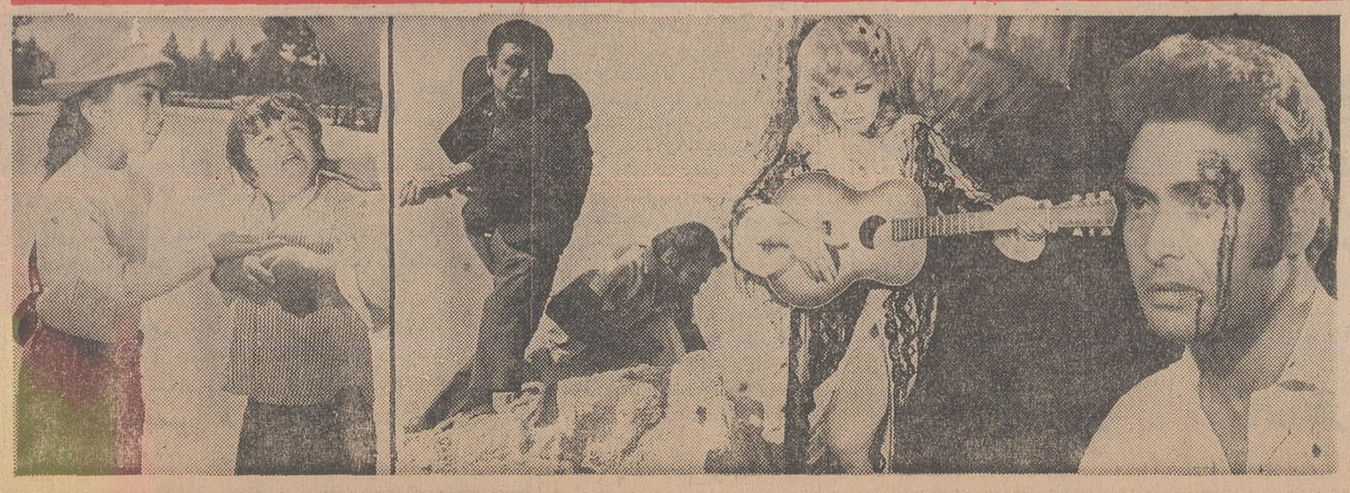

میدونم خیلی منتظر بودین تا چشمتون به جمال بی مثال من بیفته و از نزدیك منو ببینین . خب ، بالاخره منم اومدم تهرون تابا شما دوستان عزیز چندین و چند ساله‌ام چاق سلامتی کنم .
یادتون باشه که‌از هفته آینده در ۵ سینمای بزرك پایتخت شما آخرین فیلم منو که از همه فیلمهام قشنگ ترو بهتره نمایش میدن .این‌فیلم رو حتما تماشاکنین‌چون‌خیلی خنده‌داره ...
قربون‌همه شما
نرمن

نرمن ویزدام
در فیلم رنگی

جنجال در کاباره

باشرکت : بریت‌اکلند
جیسون روباردز . برت‌لار.
محصول یونایتدآرتیست

۳۰۰ سکه شاهنشاهی
۹ طلای معاوضی
ده خانه مدرن طلا
باقساط دهساله بدون بهره
جوایز
حساب پس انداز
تامین مسکن
بانك اعتبارات تعاونی توزیع

مجالس ترحیم

فوت مرحوم مغفور آقای حاجی‌محمد مسعود همدانی را به اطلاع می رساند . مجلس ترحیم مردانه روز پنجشنبه ۱۶ بهمن از ساعت ۳ تا ۵ بعداز ظهر در مسجد ارك برگزارمی شود شرکت مومنین ماجور است .

الاحقر عبدالله‌بن مسیح تهرانی ،الاحقر سیدضیاءالدین استرآبادی ، الاحقر ابوالفضل نجفی

خانواده های : مسعود ، سرهنك دکتر شاهین ، مقدسی ، فریدونی ، غیاثی ، حبیبیان ، فاضلی ، ایزدی ، صبوری ، طهوری ، رهروی ، رستمی ، کاظمی ، سرهنك کلیائی ، موسوی آل‌طعمه ، مقدس ، لاله‌چینی ، یزدان ، توسلی ، رسائیان منطقی ، واحدی ، رستم‌بیگی .

بانهایت تاسف درگذشت مرحوم آقای حاج‌محمدمسعود بزرك خاندان مسعود همدانی را باطلاع دوستان و همدانی های مقیم مرکز می رسانند . مجلس ختم آن مرحوم روز پنجشنبه ۱۶ بهمن از ساعت ۳ تا ۵ بعداز ظهر در مسجد ارك و ختم زمانه همانروز و همان ساعت در منزل واقع در خیابان قدیم شمیران کوچه گوهر بلاك ۲۲ منعقد است .

الجمن خیریه محبان‌الحسین درگذشت مرحوم فردوس و ساده آقای حاج محمد مسعود را به جناب آقای حاجی ابراهیم مقدسی عضو محترم هیئت مدیره تسلیت گفته. ضمنا مجلس ترحیم فقید سعید روز پنجشنبه ۱۶ بهمن ماه ازساعت ۳تا ۵ بعداز ظهر در مسجد ارك منعقد از دوستان و رفقا تقاضای شرکت در مجلس مذکور را داریم .

از طرف هیئت مدیره خیریه محبان‌الحسین ـ سید علی‌اکبر پیشنماز

آ_۳۴۰۱۹

بعموم بازماندگان آن مرحوم مصیبت وارده را تسلیت میدهیم

بمناسبت رحلت حضرت حجت‌الاسلام‌والمسلمین آقای آقاهادی‌عبادی طالقانی اخوی حضرت آیت‌الله آقای حاج آقا یحیی طالقانی مجلس ترحیمی از طرف فامیل‌محترم دهقان‌پور روز پنجشنبه ۱۶بهمن ماه‌ازساعت ۲ونیم تا ۵ بعد از ظهر در مسجد بزرك قنات‌آباد واقع در خیابان مولوی مقابل بانك کارگشائی منعقد می‌باشد امید است علماء اعلام و اهل منبرو وسایر طبقات در مجلس‌مزبور شرکت فرموده و موجبات خوشنودی حضرت ولی عصر ارواحناه‌فداه‌را فراهم فرمایند.

آ_۳۳۹۹۱ الاحقر سید علی‌میرباقری

خانواده های : سربولکی . فاتحی . افتخاری. اکبر اصفهانی قوام‌شیرازی .شادیاب ابراهیمی . اسلامیه

بدینوسیله درگذشت مرحومه مغفوره‌بانوقدسیه‌مسعودفاتح راباطلاع دوستان و آشنایان میرسانند وبنابر وصیت‌آنمرحومه مخارج مربوط به مجالس ترحیم صرف امور خیریه خواهد گردید .

آ_۳۴۰۱۱

بعموم‌بازماندگان آنمرحومه مصیبت وارده‌را تسلیت‌میدهیم.

کل نفس ذائقة‌الموت

باکمال تاسف فوت ناگهانی مرحوم سید حسین فرزند علی (سعیدالاشراف) کارمند فنی صنایع پنبه‌نوه مرحوم‌حضرت آیت‌الله حاج صدرالاشراف مجتهد تبریزی را باستحضار بستگان و دوستان آن‌مرحوم میرساند . مجلس ختم آن مرحوم میرساند . مجلس ختم زمانه و مردانه روز پنجشنبه ۱۶ر۱۱ر۴۸ ساعت ۳ الی ۵بعد از ظهردر مسجد حیدری واقع در پل امیربهادر برگزار میگردد .

محمدسعید ـعفت‌اشرافی ـسرتیپ‌مولوی ـ سرلشکر سردادور ـمستشاری ـکمالیان ـ دکترپاد ـخانواده های‌بشارت احسانی ـ مشیری ـ شفیعی ـ قیصری ـ عزی ـ تقی‌ونکی ـ حدادیان ـ سیداشرفی ـ اسدنژاد ـصدرالاشرافی ـ بذرکش.

آ_۳۳۹۸۱

بعموم بازماندگان آنمرحوم مصیبت وارده را تسلیت میدهیم

بانهایت تاسف درگذشت مادرعزیزمان بانو بلقیس خامنهٔ راباستحضار خویشاوندان و دوستان میرساند مجلس یادبود آن‌مرحومه روز ۵شنبه ۱۶ بهمن از ساعت ۳الی ۵ بعداز ظهر درمسجد الجواد برقرار خواهد شد .

حبیب‌خامنهٔ ـاسماعیل خامنهٔ ـدکتر ابراهیم خامنهٔ ـ دکتر خلیل خامنه‌ـکبری خامنه‌ـ لطیف‌خامنهٔ ـ نصرت‌درودی.

خانواده های: خامنه‌ای ،رفیعی ، آشتیانی ، معتضدی ، مقدم مراغه‌ای،هدایت ، نواب ، درودی ، فیروزفر ،اتحادیه ، منیاوی ،رکنی ،یوسفیانی .

بانهایت تاسف درگذشت بانو بلقیس خامنه‌ای همسر مرحوم حاج‌محمدجعفر خامنه‌ای را باطلاع بستگان و دوستان میرسانند . مجلس تذکر مردانه وزنانه آن مرحومه از ساعت ۳تا ۵بعدازظهروز پنجشنبه ۱۶بهمن درتالارتبلیغ مسجدالجواد واقع درمیدان ۲۵شهریور برگزار میشود .

آ_۷۳۱۹۸

بعموم بازماندگان آنمرحومه مصیبت وارده را تسلیت میدهیم

مجلس ترحیم دردماوند

بانهایت تاسف درگذشت پدر عزیزمان مرحوم حاج‌افتخار‌ـ الاسلام خطیبی بزرك خاندان خطیبی را باطلاع عموم و همشهری های عزیز میرساند. مجلس ختم روز جمعه ۱۷ر۱۱ر۴۸ در تکیه محله قاضی دماوند از ساعت ۱۰ صبح برقرار است

خاندان خطیبی

۱ـ۲ آ_۳۳۸۰۵

مصیبت وارده را بفرزندان آن مرحوم تسلیت میدهیم.

بانهایت تاسف درگذشت شادروان علی‌فیروز بزرك‌خاندان فیروز را باطلاع بستگان و دوستان میرساند . مجلس تذکر آن فقید سعید روز های چهارشنبه و پنجشنبه ۱۵ و ۱۶بهمن ازساعت ۵ بعدازظهر درمنزل مشتعل واقع در امیرآبادشمالی انتهای خیابان رستم دست چپ کاشی ۲۰۰ منعقد میگردد.

خانواده های : فیروز ، محب‌فر ، هروآبادی ، مشتعل ، دکتر نصرت‌الله باهر ، دکترعبدالله باهر ، عمدیه ، رفعت، جاودان ، لاله‌زاری ، صابران.

باکمال تاسف و تاثر درگذشت شادروان محمدقلی‌دلفانیان کارمند عالیرتبه بازنشسته وزارت پست و تلگراف و تلفن‌را باطلاع میرساند. مجلس ترحیم روز پنجشنبه ۱۶ر۱۱ر۴۸ از ساعت ۹ونیم تا ۱۱ونیم صبح‌در مسجدالجواد واقع در میدان ۲۵ شهریور برگزار خواهد شد.

وزارت پست و تلگراف و تلفن

خانواده‌های : دلفانیان . شفیق نوبری . آتشیان .گلباز زاده . الماس‌بیگی . آذرپائی . زمانی . شمس‌داوری .صیاد. شاهورانی . آذرم . سلیمیان .امین کاظمی .

بانهایت تاسف درگذشت شادروان‌محمد قلی دلفانیان بزرك خاندان‌دلفانیان‌را باستحضاردوستان‌و آشنایان میرسانند. مجلس ختم زنانه و مردانه آن‌مرحوم ازساعت نه‌ونیم تا ۱۱ونیم صبح روز پنجشنبه شانزدهم بهمن‌ماه جاری در مسجدالجواد واقع در خیابان روزولت میدان ۲۵ شهریور برگزارخواهدشد.

۲ـ۲ آ_۳۳۷۷۷

بانهایت تاسف و تاثر درگذشت شادروان حاج اکبر کبورانی تفرشی را باطلاع میرساند مجلس ختم‌مردانه روز پنجشنبه ۱۶ر۱۱ر۴۸ ازساعت ۲ تا ۵بعداز ظهر در مسجد شیخ عبدالنبی نوری واقع درخیابان سیروس(بین پمپ بنزین و سرچشمه) و مجلس ختم زنانه همانروز و همان ساعت در منزل آن مرحوم واقع در خیابان سیروس مقابل تکیه ضیا قلیخان ـ کوچه پرفسور شهاب پلاك ۳۲ منعقد میباشد .

خانواده های : کبورانی . حاجی حسینی . نوری . شفقی . انصاری . مصلحی . خبیری . شاه علی . محمدپور ساوه‌چی . برقعی .

آ_۳۴۰۳۱

بعموم بازماندگان آنمرحوم مصیبت وارده را تسلیت میدهیم .

بانهایت تاسف‌درگذشت شادروان «آقا بزرك تدریسی» صاحب منصب بازنشسته وزارت آموزش و پرورش راباطلاع دوستان و آشنایان میرساند . مجلس ترحیم مردانه ازساعت ۳تا۵ بعد ازظهر روزپنجشنبه ۱۶ر۱۱ر۴۸ در مسجدآیت‌الله طالقانی واقع در خیابان شاه‌آبادکوچه ظهیرالاسلام ومجلس زنانه در همان روز و ساعت در منزل آقای راشدی واقع در شمیران ، اول خیابان دربند، دست راست ، کوچه اول ، مقابل شرکت تلفن برگزار میگردد .

خانواده های راشدی ، تدریسی ، معینی ،عسکری‌زاده، آقابیگی ، روحی ، کبریائی ، حاتمی ، صداقتی ، امینی

آ_۷۳۳۳۰

بعموم بازماندگان آنمرحوم مصیبت‌وارده را تسلیت میدهیم .

خانواده های : کانونزیان ، جهرمی ، قاموس ،آموزگار، ملکی، صدری ، باباخانی ، سلیمانی ، رفیعی . منتظمی .

بانهایت تاسف درگذشت مرحومه مهدیه سلیمانی (مادر بانوان عالمتاج ـبتول ـ شمسی ـ پروانه سلیمانی) را باطلاع اقوام و آشنایان میرسانند . مجلس ترحیم مردانه از ساعت ۳تاه بعداز ظهر روز پنجشنبه ۱۶ر۱۱ر۴۸ در مسجد رحمتیه واقع‌در اول خیابان شکوفه ژاله و مجلس ختم زنانه در خیابان شکوفه چهارراه کامبیز منزل جهرمی برگزار میگردد . با تشریف‌فرمائی خود روح آن مرحومه راشاد فرمائید .

آ_۳۳۹۸۵

بعموم بازماندگان آنمرحومه مصیبت وارده را تسلیت میدهیم

الموت لاوالدایبقی‌ولاولدا

بانهایت تاسف فوت دوشیزه فریده خردپیر صبیه‌مرضیه جناب آقای حسن خردپیررا که‌ازمردان فضیلت هستند باطلاع وابستگان و آشنایان میرساند . مجلس ترحیم آن مرحومه‌از ساعت ۳تاه بعداز ظهر روز پنجشنبه ۱۶ر۱۱ر۴۸ در مسجدشفا واقع در خیابان پهلوی جنب مرکز تلفن یوسف‌آباد منعقد خواهدشد امیداست که بمنظور تسلیت بخاندان‌محترم خردپیر وطلب مغفرت آن مرحومه عموم مومنین شرکت فرمایند .

الاحقر حاجی میرزا خلیل کمره‌ای

آ_۳۴۰۲۳

خانواده های خردپیر بانهایت تاسف وتاثر فوت‌نابهنگام دوشیزه فریده خردپیر فرزند آقای حسن خردپیر را باطلاع خویشان و آشنایان میرسانند . مجلس ترحیم آن مرحومه‌از ساعت ۳تاه بعداز ظهر روز پنجشنبه ۱۶ر۱۱ر۴۸ در مسجد شفا خیابان پهلوی جنب مرکز تلفن یوسف‌آباد و ختم زنانه در همان‌روز وساعت در منزل واقع درکوی یوسف‌آباد کاخ دوم ۱۸ متری فیروزه کاشی ۱۲ منعقد خواهد بود .

بعموم بازماندگان آنمرحومه مصیبت وارده راتسلیت میدهیم

بانهایت تاسف‌درگذشت شادروان آقای حاج محمد علی شفیعی‌انارکی بزرك خاندان شفیعی را که از بازماندگان‌خیرو نیکوکار بودند درسمنان به استحضار دوستان‌و آشنایان‌می‌رساند . مجلس ترحیم مردانه در سمنان منعقدخواهد شد مراتب بدینوسیله‌جهت‌استحضار خانواده های وابسته و فامیل ودوستان اعلام می گردد.

آ_۳۴۰۳۷ عبدالکریم عموئی

باکمال تاسف درگذشت شادروان بانو لیلا شاکری مادر آقای غلامعلی‌شاکری همکار ارجمندمان‌را به استحضار می‌رساند .

مجلس ترحیم روز پنجشنبه ۱۶ر۱۱ر۴۸ ازساعت۲ ونیم الی ٤ ونیم بعد از ظهر در مسجد امام حسین واقع در میدان شهباز منعقد خواهدبود .

آ_۷۳۳۸۰ سازمان جنرال‌مد

خانواده های‌شاکری ـعزیزی ـمشایخی

بانهایت تاثروتاسف درگذشت شادروان‌بانولیلاشاکری مادر آقایان غلامعلی و غلامحسن شاکری را به اطلاع‌بستگان ودوستان و همشهریان محترم می رسانند .

مجلس ختم‌مردانه روز پنجشنبه ۱۶ر۱۱ر۴۸ از ساعت ۲و نیم الی ٤ونیم بعد از ظهر در مسجد امام حسین(ع) واقع در میدان شهباز ومجلس زنانه همان ساعت‌و همان روز درتهران نوخیابان فرح‌آبادخیابان صائب تبریزی پلاك ۱ر۳۱ برگزار می شود .

آ_۷۳۳۸۰

بعموم بازماندگان بویژه آقای غلامعلی شاکری‌مصیبت وارده‌را تسلیت میدهیم

خانواده‌های : اتفاق ،ایپك‌چی،ابوحسین ، عاصمی ، صالحی ، بازرگان ،مجد ، توکلیان ،اکمل ،کلاهدوز ،ترکی طاهباز ،شالچی ، سیف تبریزی .

باکمال تاسف‌وتاثر فوت شادروان علیرضا اتفاق فرزند مرحوم حاجی محمد علی‌اتفاق را به اطلاع فامیل و دوستان و آشنایان می رساند مجلس ختم‌مردانه از ساعت ۹ الی ۱۱صبح روز ۵شنبه ۱۶بهمن ماه جاری‌در مسجدمرحوم‌شیخ‌عبدالحسین معروف‌به آذربایجانیها انتهای بازار کفاشها و مجلس ختم زنانه ازساعت ۳ الی ۵بعداز ظهر همان روز در منزل تجریش جاده‌قدیم شمیران کوچه کاشف پلاك شماره ٤۸ منعقدمیباشد.

آ_۳۴۰۳۹ الحاج بزرك ابوحسین

بعموم افراد خانواده های عزادار بویژه باماندگان آن مرحوم مصیبت‌وارده‌را تسلیت‌میدهیم

سازمان کوهنوردی ابرمرد ، مرك نابهنگام و دردناك کوهنوردان جوان نیرومند خود ، شادروان احمد فرزین‌نیا و شادروان فریدون نجاح را به‌آگاهی همهٔ دوستان میرساند. آئین یادبود این دودلاور کوهستان روز شنبه هیجدهم بهمن ماه ساعت۳تاه بعداز ظهر در مسجد فخرالدوله دروازه‌شمیران برگزار میشود .

سازمان کوهنوردی ابرمرد

یاران ارشمند و جوانم ،فریدون نجاح و احمد فرزین‌نیا داهیان قله‌های سربلندی وشکوه رامرگی نابهنگام وجانگداز به کام خود کشید .

آئین یادبود ایندو دلاور آزاده از ساعت ۳تاه بعد از روز شنبه هیجدهم بهمن ماه درمسجد فخرالدوله دروازه شمیران برگزار خواهد شد .

داریوش فروهر

دوستان خوب و همبشگی من احمد فرزین‌نیا و فریدون نجاح،دلاوران‌دلیر کوهستان رامرگی دردناك ازپای‌درآورد . آئین یادبود آن دوناکام ، درروز شنبه هیجدهم بهمن ماه ساعت ۳تاه بعداز ظهر در مسجد فخرالدوله برگزارمیشود.

نادر ابراهیمی

خانواده های : نجاح ،فرزین‌نیا ،زندی، شفیعی، جوادی، رفعتی، نظری ، نیك‌عزم‌راد ، پنجه‌شاهی ،قوامی نژاد ،محسنی، براتی آئین ختم عزیزان ازدست رفته خود فریدون نجاح و احمدفرزین‌نیا راروزشنبه۱۸ بهمن ماه از ساعت ۳تاه بعد از ظهر در مسجد فخرالدوله برگزار می‌نمایند ختم زنانه در همان روز وهمان ساعت درمنزل های شخصی برپا میشود .

۱ـ۲ آ_۳۴۰۴۳

باکمال تاسف درگذشت شادروان زینت محمدی مادر آقای حسین محمدی معاون منطقه پستی جنوب تهران و همشیره آقای عبدالله البهاری بازرس مدیریت کل بازرسی را باطلاع می رساند .

مجلس ترحیم روز پنجشنبه ۱۶ بهمن از ساعت ۳تاه بعداز ظهر در مسجد حاج حسن واقع در خیابان شاهپور اول ارامنه برگزار خواهد شد .

وزارت پست‌و تلگراف و تلفن

آ_۳۴۰۵۵

باکمال تاسف و تاثر درگذشت ناگهانی بانو زینت محمدی مادر گرام آقای‌حسین‌محمدی وبانوان زهرانوربخش، عذرا سردارآبادی و فاطمه محمدی و همشیره آقای عبدالله البهاری را باطلاع فامیل و دوستان می رساند .

مجلس ترحیم مردانه روز پنجشنبه ۱۶ بهمن از ساعت ۳ تا ۵ بعداز ظهر در مسجد حاج حسن واقع در خیابان شاهپور اول ارامنه و ختم زنانه در همان روز و ساعت درمنزل آن مرحومه واقع در انتهای آریاشهر کوی‌فردوس‌ـخیابان دکتر علمداری شماره ٤۹ برقرار می باشد .

حسین محمدی ، عبدالله البهاری ، سید ابوالقاسم نوربخش ، محمد یارسردارآبادی ، غلامعلی و رضا جعفری ، علی‌شاهرخشاهی ، حاج محمدعلی عباس تفرشی ، غلامعلی عباس تفرشی

آ_۳۴۰۵۵

بعموم بازماندگان آن مرخومه مصیبت وراده را تسلیت میدهیم

درگذشت شادروان آقاجان سلیمی (بزرك خاندان سلیمی را باطلاع دوستان می رساند . مجلس ترحیم مردانه و زنانه در روز پنجشنبه ۱۶ ماه جاری از ساعت ۱۲ تا ۱٤ در مسجد الجواد واقع در میدان ۲۵ شهریور برگزار خواهدشد.

لاالاحقر سید محمد امامی خلخالی امام‌جمعه خلخال ،

خانواده های : صوفی ، ذکائی ، روائی ، خاك‌نژاد ، خسروی، مهدوی ، رفیعی ، نیك‌بخش ، محمدی ، موحد ، فریور ، پورعبدالله روشنیان ، جهانگیری ، معافی ، سلیمی

آ_۳۴۰۵۷

بعموم بازماندگان آن مرحوم مصیبت وارده را تسلیت میدهیم

باکمال تاسف درگذشت خانم زیبنده شیبانی را باطلاع اقوام ودوستان میرساند. مجلس ترحیم مردانه وزنانه روز پنجشنبه ۱۶ بهمن ماه ازساعت۹تا۱۱ در مسجدمجد برگزار خواهد شد .

دکتر عبداله شیبانی . آزاده شیبانی. ملکه شیبانی . مهین شیبانی . ایرج پزشك‌زاد . شهرزاد بنی‌سلیمان‌شیبانی. قدرت‌الزمان شیبانی . ژان شیبانی . دکتر سعید شیبانی . پروین شیبانی . مهندس پیروز شیبانی . موسی شیبانی (ذکاءالسلطنه) . قمرالزمان شیبانی. نصرت‌الزمان شیبانی . مجید عربشاهی. افسانه‌فرائی. سرتیپ فرائی. فرزانه باقری . دکتر قاسم‌باقری. مهندس رحمت‌الله‌شیبانی. شایسته‌شیبانی. ملکه زمان صالح. والیه شیبانی .

آ_۳۳۹۹۵

باکمال تاسف‌فوت جانگداز ربی‌شمعون نورمند (مریخ) را باطلاع دوستان و آشنایان آنمرحوم میرساند. مجلس ختم مردانه و زنانه ساعت ۹ صبح روز جمعه ۱۷ بهمن‌ماه در منزل شخصی واقع درخیابان شاهرضا بیست متری دوم کوچه مشتاق شماره ۱۳۸ برقرار است.

مظفرنورمند، هرنصل نورمند ، موسی نورمند ، قمرنورمند

آ_ ۷۳۵۱۶

خانواده‌های : اسحقی بیات ، بیات ماکوئی ، هاشمی خوئی، عازی بیات ، موسوی ماکوئی ، ریاحی خوئی ، دقیقی خوئی.

بدینوسیله با کمال‌تاثرفوت شادروان نظرعلی اسحقی بیات را باطلاع خویشان و آشنایان میرسانند . مجلس ترحیم مردانه و زنانه فقید سعید روز شنبه ۱۸ر۱۱ر۴۸ ازساعت ۹ تا ۱۱ درمسجد الجواد میدان ۲۵ شهریور منعقد است.

علی اسحقی بیات ، میمنت هاشمی ، ترلان‌بیات ماکو، فیض‌الله بیات ماکو، غلامحسین ریاحی خوئی ، مهندس بیات ماکو، سپهبد بیات ماکو ، ناصر مجیدیه ،اسدالله‌موسوی ماکوئی، امیربیات‌ماکو، محمدعلی هاشمی، یوسف‌هاشمی، دکتر هادی هاشمی، محمد بیات‌ماکو، رشید چهرافی، اصغر هلالی ، شکور حسین خانلو.

آ_ ۳۴۰۶

بعموم بازماندگان آنمرحوم مصیبت وارده را تسلیت میدهیم.

یادبود

سندیکای خبرنگاران و نویسندگان مطبوعات ایران از کلیه نویسندگان و خبرنگاران مطبوعات دعوت میکند که در مراسم هفتمین شب درگذشت شادروان پرویز والی‌زاده عضو قدیمی و شایسته‌سندیکای خبرنگاران و نویسندگان مطبوعات ایران روز پنجشنبه ۱۶ بهمن ماه از ساعت ۳ تا ۵بعداز ظهر در امامزاده عبداله آرامگاه نظام‌السلطنه‌مافی شرکت فرمایند.

سندیکای خبرنگاران و نویسندگان مطبوعات

آ_۷۳۴۴۸

مراسم هفتمین شب درگذشت شادروان پرویز والی‌زاده رئیس اداره بهره‌برداری اخبار داخلی خبرگزاری پارس که حین عزیمت بسوی ماموریت به شهادت رسید از ساعت ۱۵ تا ۱۷ روز پنجشنبه ۱۶ بهمن ماه‌برمزار فقید سعید (امامزاده عبداله آرامگاه نظام‌السلطنه مافی) برگزار خواهد شد

آ_۷۳۴۴۶ خبرگزاری پارس

خانواده های والی‌زاده ،مقیم‌پور ، بیژنی ، دکتر محمد نجفی، شریعت‌زاده ، حسین آزرم، مهندس شمس‌الدین ، شریعت‌زاده ، علامه‌زاده ، قاضی ، دیانتی ،باستانی ،موتمنی ، صادقی ، علی‌آبادی ، قنبری ، خوش‌نویس ، شیرین‌دوست ، مستوفی ،تمجیدی ، نیرزاده ، لواسانی، بهزادباشی ،محمدیان، جعفری ،نائینی، شهیدی .

بدین‌وسیله باطلاع کلیه بستگان و دوستان میرسانند که مراسم هفتمین شب درگذشت شادروان پرویز والی‌زاده ازساعت ۳تاه‌بعداز ظهر روز پنجشنبه ۱۶ر۱۱ر۴۸ دراماامزاده عبدالله ـآرامگاه نظام‌السلطنه مافی برگزار میگردد وسیله رفت‌وآمد در خیابان ژاله کوی بهنام منزل آن مرحوم آماده‌و ساعت حرکت ۲ونیم بعداز ظهر خواهد بود .

آ_۷۳۲۸۰

روز پنجشنبه ۱۶بهمن که مصادف با هفته درگذشت شادروان مشیرهمایون شهردار است بعلت سرما و برف‌مزاحم سروران گرام نشده ومراسم رسمی‌در آرامگاه‌نخواهد بود .

آ_۳۴۰۰۱ خانواده شهردار

سالگرد در تخت فولاد اصفهان

مراسم سالگرد درگذشت فقید سعید حاج سید حسن احمدزاده بزرك خاندان روز جمعه هفدهم بهمن ماه٤۸ ازساعت ۳تاه بعدازظهر در آرامگاه خانوادگی (تکیه مرحوم آقاسید ابوالحسن درکوشکی) برگذار خواهد شد شرکت دوستان موجب شادی روح آنمرحوم و تسلی خاطر بازماندگان خواهد بود.

کمال احمدزاده

۲ـ۲ آ_۳۳۷۸۵۱

در مسجد اعظم قم

چهلمین روز درگذشت علویه همشیره حضرت آیت‌الله آقای حاج آقاعیسی جزایری بزرك خاندان جزایری (خرم‌آباد) روز پنجشنبه ۱۶ بهمن ۳تاه بعد ازظهر در مسجد اعظم قم برگزار میشود .

آ_۷۳۴۳۸

سالروز درگذشت مرحوم عبدالوهاب خاوریان

یکمین سالروزفوت‌مرحوم عبدالوهاب خاوریان را باطلاع میرساند . بدین مناسبت مجلس تذکر وفاتحه از ساعت سه تاچهارونیم عصر روز جمعه هفدهم بهمن ماه جاری درآرامگاه فقیدسعید واقع در ابن‌بابویه برگذار میگردد

خ نواده خاوریان

۱ـ۲ آ_۳۴۰۲۵

مراسم یادآوری وذکرخیرو طلب آمرزش دوست‌نازنین ازدست‌رفته عزیزمان شادروان پرویز والی‌زاده «آتش» جوان مردآزاده خودساخته بمحتشنبه (فردا) از ساعت سه تابنج بعداز ظهر در مزار آن‌شهید ناکام (امامزاده عبدالله‌ع)برقراراست. ازهمه شاعران و نویسندگان و دوستان آنمرحوم استدعای سرافرازی دارد .

ازطرف انجمن دانشوران ایران و مجمع‌دین و دانش‌ـ عادل خلعتبری .

آ_۳۴۰۳۵

انجمن ادبی سعد بانهایت تاثر درگذشت شادروان پرویز والی‌زاده دبیر فقید انجمن رادر حادثه ریزش بهمن‌جاده هراز به آگاهی کلیه شعرا و نویسندگان ودوستان وآشنایان آن‌مرحوم میرساند . بدین مناسبت مراسمی به‌یادبود آن فقید سعید از ساعت ۱۸روز جمعه ۱۷ بهمن ماه٤۸ در محل‌انجمن واقع‌در خیابان ژاله شماره ۱۵۰ برگزار می‌گردد .

ریاست انجمن ادبی سعد (کلبه) نوش‌آفرین‌سعد

آ_۳۴۰۵۱

تسلیت

جناب آقای هاشم اتفاق

درگذشت ناگهانی شادروان علیرضا اتفاق‌برادر گرامی و ارجمندتان را بشما و فامیل محترم تسلیت گفته و خودرا دراین مصیبت شریك میدانیم.

هیئت مدیره وکارکنان شرکت سهامی کارخانجات مقدم

آ_ ۳۴۰۶۳

جناب آقای مهندس پیروز شهردار

جناب آقای مهندس داریوش شهردار

هیئت مدیره انجمن آرشیتکت‌های ایران باانده‌وفراوان مصیبت وارده رابشماو خانواده محترم تسلیت گفته وشکیبائی بازماندگان را آرزومند است .

انجمن آرشیتکت های ایران

آ_۷۳۲۴۴

جناب آقای حکمت آل‌آقا

درگذشت همشیره گرامیتان را بحضور آن جناب و کلیه بازماندگان تسلیت عرض نموده بقای عمر و عزت آن جناب آرزوی ماست .

حاج ابراهیم عفیفی‌لیاف، اسماعیل عفیفی‌لیاف ،مهدی‌اعلم

آ_۷۳۳۹۴

جناب آقای دکتر فضل‌الله معظمی

پزشکان و کارمندان بیمارستان دادگستری بدینوسیله مصیبت وارده را تسلیت گفته‌خودرا سهیم اندوه شمامیدانند.

دکتر حسین حکمت

آ_۳۴۰۴۵

ثریای عزیز :

فوت نابهنگام پدر عزیزت همه مارا در غمی‌عمیق‌فروبرد. تسلیت صمیمانه‌مان را بپذیر ومارادر غم خودت‌شریك‌بدان .

دوستان تو: دانش‌آموزان پنجم ریاضی۱دبیرستان مرجان

آ_۳۴۰۰۷

بانهایت تاسف مصیبت وارده‌را به خانواده سلیمی‌خصوصا آقای قدیم‌الله سلیمی وبانو تسلیت عرض نموده وخودراشریك غم‌واندوه آنان میدانیم . دکتر یوسف نیك‌بخش‌و بانو

آ_۳۳۹۹۷

فدراسیون کشتی‌ایران بانهایت تاسف درگذشت‌مادر گرانمایه قهرمان کشتی ایران منصور سرداری را تسلیت میگوید.

فدراسیون کشتی ایران

آ_۳۳۹۷۵

همکار ارجمند آقای علی غفاری مربی تیم ملی کشتی‌ایران

کارکنان فدراسیون کشتی ایران ، مربیان، داوران‌و کشتی‌گیران مصیبت وارده رابه جنابعالی صمیمانه تسلیت می‌گویند و درغم درگذشت مادرشما شریك هستند.

فدراسیون کشتی‌ایران

آ_۳۳۹۷۳

دوست گرامی جناب آقای ضیاءالدین ستوده

بانهایت تاثرو تاسف درگذشت مادر گرامی شما رابه جنابعالی و سایر بازماندگان صمیمانه تسلیت میگوئیم‌وخود را در غ م‌شما شریك میدانیم.

کارکنان دانشسرایعالی سپاه دانش

آ_۳۲۹۶۹

خانواده محترم هشدار

ازاینکه خواهر دانشجویمان دوشیزه نسرین هشدار را درمیان خود نمی‌بینیم سخت متاثریم. مارا نیز درسوك خود شریك بدانید .

دانشجویان سال اول دانشکده ادبیات

آ_۳۳۹۹۹

آقایان حسین محمدی و عبدالله اللهیاری

باعرض‌تسلیت بحضور آن‌جنابان و فامیل محترم ،خود را در مصیبت وارده شریك میدانیم .

حسین‌یاونگی ،احمدشهرابی ،پرویز عتیقه‌چی ، مهدی بهبهانی ،احمد عامری

آ_۳۳۹۸۷

آقایان حسین محمدی و عبدالله اللهیاری

بااندوه فراوان مصیبت وارده را حضور آن‌جنابان و خانواده محترم تسلیت عرض مینمائیم .

عباس زنجانی ،ایرج‌فرخ‌بخش ، منصور طهماسبی ، نورالدین میرمحمدی ، علی مطیعیان .

آ_۳۳۹۸۷

تیمسار سرلشگر فرسیو

ازسوی خودو همکارانم مصیبت وارده را تسلیت عرض مینمایم

سرتیپ قاسمعلی ایرملوزاده

آ_۳۳۹۷۷

بانهایت تاثروتاسف مصیبت جانگدازرا بعموم بازماندگان خانواده محترم محمدی تسلیت میگوئیم .

بهمن پورادیبی وبانو

آ_۷۳۱۵۸

گروه کوهنوردان دانشکده صنعتی (بلی‌تکنیك)

مصیبت وارده را به بازماندگان قهرمانان کوهستان فریدون نجاح و احمد فرضی‌نیا تسلیت می گوید .

آ_۳۴۰۲۷

جناب آقای علی قوام ریاست محترم افتخاری باشگاه ورزشی نیکنام

مصیبت‌وارده را از طرف خود و کلیه قهرمانان و ورزشکاران باشگاه تسلیت عرض نموده سعادت و سلامت آن جناب و خاندان محترم را از درگاه احدیت خواستارم .

چاکر ـ محمود نیکنامی

آ_۷۲۳۶۶

جناب آقای امیراسدالله علم

وزیر محترم‌دربار شاهنشاهی

مصیبت وارده را از طرف خود و کلیه قهرمانان و ورزشکاران باشگاه ورزشی نیکنام تسلیت عرض می نماید.

چاکر ـ محمود نیکنامی

آ_۶۶۸۸۸

خانواده محترم دکتر ضیائی

دانش‌آموزان کلاس دوم (آ) دبیرستان تهران پارس مصیبت وارده را تسلیت عرض مینمایند .

آ_۷۳۳۶۸

جناب آقای مهندس محسن خداداد

من و خانواده‌ام درگذشت عموی گرامیت را تسلیت میگوئیم .

خرم آباد لرستان ـ صحبت‌الله ستاری

آ_۷۳٤٤

سرکار خانم بدرالسادات زند

باکمال تاسف درگذشت شادروان پرویز والی‌زاده را بشما و همسر گرامیتان تسلیت عرض میکنیم .

هیئت مدیره انجمن محلی شهرآرا : محمد بامداد ، یحیی اسلامی نژاد ، فرج‌اله شریفی ، تقی وثوقی ، هاجر کیاندوست ، محمد مهدی گرامی ، احمد رحمانی ، قاسم ضیاء ، حسن حسن‌بگی ، موسی شفیعی ، حسن یوسف‌نژاد، عبدالعلی شاه‌میری .

آ_۷۳٤٤

دوست عزیز آقای منوچهر فروزش

با اندوه فراوان مصیبت‌وارده را بشما و خانواده‌محترم تسلیت عرض مینماید .

بهشهر ـ مهندس مرآت

آ_۷۳۳۲۲

جناب آقای دکتر هشدار

باکمال تاسف و تاثر مصیبت وارده را به آن خانواده محترم تسلیت عرض نموده بقای‌عمربازماندگان را از خدای متعال خواهانم.

گرگان ـ نعمت مفیدیان

آ_۷۳٤۱۰

جناب آقای دکترهشدار

بانهایت تاسف و تاثر مصیبت وارده را بجنابعالی و خانواده محترم تسلیت میگویم .

گرگان ـ رسول کریمی

آ_۷۳٤۱۲

جناب آقای دکترهشدار

باغم و اندوه فراوان درگذشت‌خواهر عزیزتان رابشما و فامیل محترم تسلیت عرض نموده خود را در غم مصیبت‌و عزای شما شریك و سهیم میدانم .

گرگان ـ عباس جلینی

آ_۷۳٤۱٤

جناب آقای دکتر هشدار وسرکار خانم شایسته‌احمدی

مصیبت‌وارده را بشما و خانواده محترمتان تسلیت عرض مینمائیم .

گرگان : کارمندان مرکز انتقال خون : مخدومی ، نوروزی ، هزار جریبی ، یادگاری ، رضائی ، حسن زاده ، شایان آرون .

آ_۷۳٤۱٦

جناب‌آقای صادقی ریاست محترم اداره فرهنك وهنر استان مازندران

مصیبت وازده را بجنابعالی و خانواده محترم تسلیت عرض نموده بقای عمر بازماندگان و شادی روح آنمرحوم‌را از خداوند متعال مسئلت داریم .

ساری : کلانتری ـ ارتفاعی

آ_۷۳٤۱۸

بدین وسیله مدیر و کلیه کارکنان دایره دامپزشکی فایزر ایران بانهایت تاسف درگذشت شادروان مهندس‌احمد مولوی را به خانواده محترم آن جناب خصوصا به‌جناب آقای مهندس نصرت‌الله مولوی تسلیت می گویند و بقاء عمر و سلامت آن خانواده محترم را از درگاه ایزد متعال مسئلت می نمایند .

آ_۷۳٤۵٦ دایره دامپزشکی فایزر ایران

ولتکن منکم امة یدعون الی الخیر

«حسینیه ارشاد»

ادامه برنامه های‌هفتگی دینی و علمی مخصوص‌شبهای جمعه و شنبه را بشرح زیر باطلاع عموم علاقمندان میرساند

۱ـ شب جمعهٔ سخنرانی جناب‌آقای علی غفوری درباره «نقش حج در حل مسائل جامعه اسلامی» .

۲ـ شب شنبه سخنرانی جناب آقای اکبر هاشمی رفسنجانی تحت عنوان : «عدالت اجتماعی» .

شروع برنامه ساعت ۷ر۵

تلفن : ۷۷٤۶۵۱ ـ ۷۷۳۹۹۹

موسسه خیریه‌تعلیماتی و تحقیقات‌علمی و دینی حسینیه‌ارشاد

سپاسگزاری

پس ازوفات همسرم سیدحسن تقی زاده دوستان وعلاقمندان به‌آن مرحوم به وسایل مختلف نسبت به رحلت فقید سعید اظهار تالم و همدردی کردند و درمراسم ت

اطلاعات ۱۳۰۱

چهارشنبه
* بیست‌وهفتم ذیقعده ۱۳۸۹
* چهارم فوریه ۱۹۷۰
* سال چهل وچهارم
* شماره ۱۳۱۱۲

هیئت دولت بودجه کل کشور را تصویب کرد

* امروز نخست‌وزیر در یك جلسه عمومی فراکسیون حزب ایران نوین کلیات بودجه را باطلاع نمایندگان رسانید

دیشب دولت‌دریك جلسه‌فوق‌العاده بودجه کل کشور درسال ۱۳۴۹ را پس‌از بررسی‌نهائی موردتصویب قرار داد .

همانطوریکه قبلا هم اطلاع‌دادیم بودجه‌عادی که‌مربوط به‌وزارتخانه‌ها و سازمانهای دولتی است بیش از ۱۲۰ میلیارد ریال کمی بیش از ۵ در صد بیشتر از سال جاری است و بودجه عمرانی نیز ۱۵ در صد بیشتر از سال‌جاری به‌تصویب رسید .

ساعت یك و نیم بعد از ظهر امروز نیز کلیات بودجه در یك جلسه عمومی‌فراکسیون حزب‌ایران نوین از طرف نخست وزیر باطلاع نمایندگان دو مجلس حزب‌ایران نوین رسیده است از صبح امروز دفتر مرکزی بودجه سیاهه اصلاح شده بودجه را که دیشب بتصویب رسیده بود برای تصحیح وتکمیل و چاپ مورد بررسی قرار داد وتا عصر شنبه چاپ چهار جلد از بودجه و یك جلدخلاصه آن‌آماده خواهد شد و صبح یکشنبه ساعت ده صبح آقای نخست وزیر آنرا تقدیم مجلس شورایملی خواهد کرد .

ظهر امروز آقای نخست‌وزیر از رفقای حزبی خود در دو مجلس در هتل درایوین دعوت بعمل‌آورد و کلیات بودجه و سیاست عمومی کشور را که در نطق روزیکشنبه عنوان خواهد کرد باطلاع آنها رسانید . طبق معمول‌و سنت‌حزبی و دولت حزبی ایران نوین تمام لوایح قبل از طرح در مجلسین بنظر واطلاع‌نمایندگان فراکسیون میرسد جلسه امروز بهمین‌منظور تشکیل شد و اگر در جلسه‌امروز توضیحات فوق کافی نباشد ممکن است در ظرف سه روزآینده در جلسه دیگری بازهم‌در همین‌زمینه گفتگو بعمل آید .

بودجه تنها لایحه‌ایست که نمایندگان مجلس‌میتوانند در همه زمینه‌ها و روی تمام مسائل کشور بمدت نامحدودنطق کنندو ازآنجائی که برای رسیدگی به بودجه‌قریب چهل روز وقت وجود دارد لذا دو مجلس فرصت کافی برای‌بررسی وسیع آن دارند .

«کره» خواستار توسعه‌مناسبات با ایران است

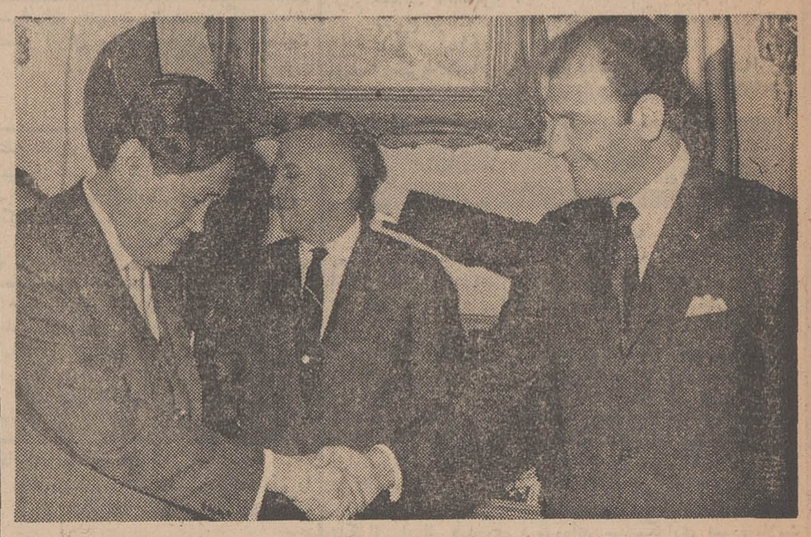

آقای اردشیرزاهدی وزیرخارجه و«سوك‌چان‌لو» سفیرکره‌پس از مبادله اسناد عهدنامه مودت ایران‌وکره‌دست‌یکدیگررافشردند . اسناد عهدنامه مودت دو کشوردیروز در وزارت خارجه مبادله‌شد.

آقای اردشیر زاهدی وزیرخارجه دیروز اظهار امیدواری و اطمینان نمود که قرار داد مودت میان ایران و کره به توسعه مناسبات و همکاری های ایران و کره در آینده کمك خواهد کرد.

وزیر خارجه این مطلب راپس از مبادله اسناد عهد نامه مودت ایران و کره جنوبی بیان نمود و درپاسخ اظهارات ایشان آقای «سوك‌چان‌لو» سفیرکره‌درتهران طی‌سخنانی اظهار داشت که‌ایران و کره صرف نظر از دوری وجدائی جغرافیائی درمسائل بسیاری وجه‌اشتراك دارند و هردو برای تامین یك صلح پایدار براساس آزادی ملت ها ، حقوق متساوی و سعادت و نیك‌بختی افراد بشر کوشش می کنند.

سفیر کره درسخنان خود گفت که کره برای توسعه مناسبات خود باایران اهمیت خاصی قائل است و ازاین فرصت از دولت ایران بخاطر پشتیبانی از دولت جمهوری کره جنوبی تشکر کرد.

منع زیارت عتبات عالیات از طرف رژیم عراق

موجب خشم و ناراحتی مردم شده است

تظاهرات مردم عراق به شهر های سلیمانیه ، کرکوك ، واربیل کشانده شده و دیروز در خیابان های این سه شهر تظاهرات دامنه‌داری علیه حکومت بعثی‌عراق صورت گرفت .

تظاهرات مردم از آنجا شروع شد که فرمانده پادگان نظامی سیدصادق که گویا افسری‌میهن‌پرست است از طرف رژیم بعثی عراق برکنار شده است .

تظاهر کنندگان در شهر های فوق‌الذکر شعار های متعددی با خود حمل می کردند که در آنها اقدام رژیم بعثی عراق در قتل و کشتار مردم تقبیح شده بود .

جلوگیری از زیارت

گزارش رسیده حاکیست منع زیارت عتبات‌عالیات‌از طرف‌حکومت بعثی عراق موجب خشم و ناراحتی مردم عراق بخصوص شیعیان این کشور شده است .

بدنبال تظاهرات دامنه‌داری که اخیرا در شهر های استان کربلا صورت گرفت ماموران رژیم عراق ورود و خروج مسافران را به‌کربلا شدیدا تحت کنترل قرار داده‌اند و کسانی که برای زیارت ازشهر های عراق بسوی کربلا حرکت کرده بودند ، مجبور به بازگشت شدند . و باین ترتیب حکومت عراق زیارت عتبات عالیات راممنوع ساخته‌است . در کاظمین نیز وضع بهمین ترتیب است و هم‌اکنون دور صحن بقاع متبرکه بوسیله شرطه هاو تانك‌های ارتش‌محاصره شده است .

برنامه دهمین هفته مسابقه‌های فوتبال قهرمانی باشگاههای تهران

جمعه هفدهم بهمن :
دیهیم با گارد ساعت دوازده
تاج باپرسپولیس ساعت دوبعدازظهر
پاس با آرارات ساعت چهار بعدازظهر
شهربانی بابرق ساعت شش بعدازظهر

دراستادیوم ورزشی امجدیه
آ-۷۳۲۴۲

آگهی استخدام

انجمن‌توان‌بخشی جهت خدمت‌در بیمارستان شفا یحیائیان بافراد زیر احتیاج دارد :
۱-مدیر بیمارستان باسابقه .
۲- پرستار لیسانسیه .
۳- بیهار .
۴- تکنیسین آزمایشگاه .
۵- تکنیسین رادیولوژی .
۶- کمك دارو ساز دیپلمه
۷- فیزیوتراپیست.
۸- مدد کار اجتماعی .
۹- لیسانسیه بایگانی مدارك پزشکی.
۱۰- بایگانی مدارك پزشکی دارای دیپلم بایگانی .

داوطلبان واجدشرایط میتوانند با در دست داشتن مدارك مربوطه‌به نشانی انجمن واقع در بلوارالیزابت دوم خیابان میکده شماره ۳۱بخش اداری مراجعه نمایند.

رئیس هیئت مدیره و مدیرعامل، دکتر شیخ‌الاسلام زاده .

آگهی

قابل توجه کارفرمایان محترم صنف خشکبار وآجیل فروش تهران. شمیران. شهرری . کرج وورامین»

در اجرای ماده ۲۷ قانون بیمه های اجتماعی طبق پیشنهادهیئت مدیره و موافقت شورایعالی سازمان حق بیمه کارگران صنف آجیل‌فروش و خشکبار . تهران شمیران . شهرری کرج و ورامین از تاریخ اول اسفند ماه ۱۳۴۸ براساس دستمزد های مقطوع زیر باید محاسبه و پرداخت شود .

۱- فروشنده (ترازودار) دستمزد مقطوع روزانه ۱۲۰ریال
۲- پیشکار تخته زن. شورکار . انباردار . منشی .دستمزد مقطوع روزانه ۸۰ ریال
۳- بوجار .وردست .باربر . پادو. دستمزد مقطوع روزانه ۶۰ ریال

از کارفرمایان محترم صنف مذکور انتظار دارد حق‌بیمه کارگران خود را ازتاریخ‌فوق بماخذ دستمزد مقطوع تعیین شده محاسبه و پرداخت نمایند . برای کسب اطلاع بیشتر میتوانند در تهران باداره کل‌وصول حق‌بیمه تهران واقع درچهارراه‌امیراکرم خیابان فرانسه شماره ۳۹و در شمیران . شهرری . کرج .ورامین به شعب سازمان مراجعه فرمایند .

سازمان بیمه‌های اجتماعی
آ-۷۳۹۴۴ ۱-۲

آگهی فروش سود محرق

سازمان آب منطقه‌ای تهران سود محرق پرك و جامد راتحویل در کارخانه تهیه مواد شیمیائی خود واقع در بلوار الیزابت دوم - خیابان فرح بشرح ذیل بفروش میرساند :

۱- سود محرق پرك در بشکه های حدود ۸۰ کیلو گرم بدون احتساب وزن و بهای بشکه از قرار هر کیلوگرم ۲۰ ریال.
۲- سود محرق جامد در بشکه های حدود ۱۸۰ کیلوگرم بدون احتساب وزن و بهای بشکه از قرار هر کیلوگرم ۱۵ ریال

سازمان آب منطقه‌ای تهران (شرکت سهامی)
آ- ۷۲۹۵۰ ۱-۲

راهنمای کتاب

شمارهٔ دی‌ماه منتشر شد . تلفن ۴۹۸۱۵

آغاز هفتمین وآخرین هفته نمایش موفقیت آمیزفقط در

سینما امپایر

یکی از سه فیلم پرفروش دنیا از بدو تاریخ سینما

آن‌بانکرافت
داستین‌هافمن
کاترین‌راس
در فیلمی بکارگردانی
مایك‌نیکولز
(برنده جایزه اسکار برای‌بهترین کارگردانی سال دراین فیلم)

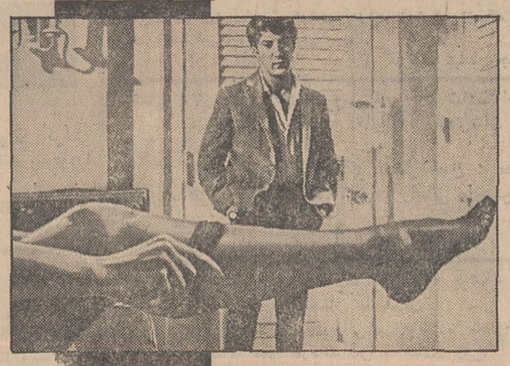

گراجوئت

پاناویژن و رنگی
پخش از
کمپانی یونایتدآرتیست

سومین هفته نمایش پرموفقیت

از فردا در سینماریولی

سامی دیویس ○ پیتر لافورد
«نمك» «فلفل»
در فیلم رنگی

نمك و فلفل

شماره گذشته اطلاعات‌بانوان و ضمیمهٔ مجانی آن در سراسر کشور مورداستقبال فراوانی قرار گرفت

شماره آینده (شماره ۶۶۰- چهارشنبه ۱۵ بهمن) باده‌ها رپورتاژ ، مقاله ، داستان جالب و جذاب‌والگوی مدلهای‌لباس صبح چهارشنبه در سراسر کشور منتشر میشود.

تلویزیون
شاوب لورنز
یک عمر بشما خدمت میکند
SCHAUB-LORENZ

از امشب در سینما های

کاپری - ب.ب

سهیلا - درایوین سینماونك

بخش صدادردرایوین سینما ونك بزبانهای فارسی و انگلیسی در یکزمان

پوکر پیستول

رنگی
سینماسکوپ

جرج هیلتون
جرج ایستمن
دیك پالمر

در صندوق پس انداز
بانك ملی ایران
پول روی پول شما میآید.

کنفرانس هفتگی مرکز پزشکی فیروزگر
پنجشنبه ۱۶ر۱۱ر۴۸ ساعت ۱۱ سالن‌کنفرانس
بحث میزگرد : «درمان دیابت»
اعضاء میزگرد: آقایان دکتر هادوی ، دکترنظام مافی، دکتر سامی، ، دکتر گیلك، دکترامینی، دکتر آذرفهیمی م‌الف۱۱۶۵۰

کنسرت جاز
تریوژاك لوسیه
«پلی باخ»
سه‌شنبه ۲۱ و۴شنبه۲۲ بهمن‌ماه ۱۳۴۸ ساعت ۸ بعدازظهر
تالار فردوسی دانشگاه تهران
محل فروش بلیط :
روابط عمومی سازمان تلویزیون‌ملی‌ایران،خیابان تخت‌جمشید روبروی سفارت آمریکا شماره ۳۶۵ تلفن ۷۵۰۷۵
انجمن فیلارمونیك تهران خیابان ارفع‌تلفن۶۷۵۷۷
دانشکده هنرهای زیبا دانشگاه تهران .

دوغول بزرك‌سینمای وسترن برای نخستین بار در مقابل یکدیگرو دربرابر دشمنی سرسخت و خشن قد علم میکنند وبزرگترین حماسه غرب را بوجود می‌آورند .

آغاز هفته دوم نمایش

ازفردا در درسینماهای

رادیوسیتی - نیاگارا - ادئون

فوکس فرن‌بیستم تقدیم میکند
جان وین . راك هودسن
در فیلم پاناویژن ورنگی
گروه شکست ناپذیر
the Undefeated
باشرکت : تونی آگیلار
رومن‌گابریل
بروس‌کابوت - بن‌جانسون

کارگردان : اندرومك‌لاگلن موزیك از : هوگومونته‌نگرو

گروه سینماهای پولیدور سانترال افل رویال متروپل

ازامشب - نمایش میدهند

پنج نفر ازجان گذشته دربزرگترین حمله به‌قلعه‌تسخیرناپذیرارتش‌آلمان برای بدست آوردن هواپیمای مفقود شده انگلیسی بزرگترین حماسه‌زمان‌مارابوجود می‌آورند ... اثری که خاطره فیلمهائی چون‌توپهای ناوارون وقلعه عقاب‌هارا ازخاطرتان خواهد برد .

هنری سیلوا
پیتر مارتل
کاتیا
کریستینا
در فیلم

رنگی

جائیکه عقابها ستیز میکنند