اظهارات سحابی درمورد تشکیل دولت موقت

۱۲ صفحه چاپ دوم

اطلاعات

سه‌شنبه ۱۶ اردیبهشت‌ماه ۱۳۵۹ـ شماره ۱۶۱۳۴ تکشماره ۱۵ ریال

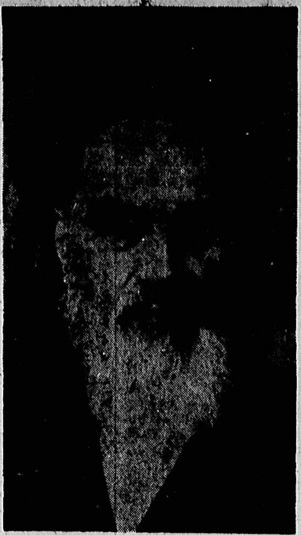

پیام امام بمناسبت روز «زن»

★ اینجانب به زنان توصیه می‌کنم که رفتار زمان طاغوت را فراموش کنند و ایران عزیزرا کهاز خودشان و فرزندانشان است، بطورشایسته بسازند

★ زنهای محترم متعهد ایران ، پیشاپیش مردان به میدان مبارزه رفته ، سد عظیم شاهنشاهی را درهم شکستند

راه پیمایی بزرگداشت روز زن امروز انجام میشود

درصفحات ۲ و ۱۲

میلیون ها انگلیسی عملیات را بطور زنده از تلویزیون تماشا کردند.

پلیس در عملیات نجات از نارنجک های مخصوص استفاده کرد

جزئیات عملیات نجات گروگان های ایرانی درلندن

این عکس حساسترین لحظه های ماجرای سفارت ایران در لندن را نشان می دهد . دوتن‌از افراد پلیس جنازه‌ای راکه‌تروریست ها آنرا از پنجره ساختمان به بیرون انداخته‌اند، از محل حادثه دور می کنند. چند دقیقه‌پس از کشته شدن یکی ازایرانیان گروگان‌پلیس لندن عملیات حیرت‌انگیز خود برای رهایی گروگانها را آغازکرد.

عکس رادیویی اطلاعات

در صفحه ۱۲

«سیم‌هاریس»از بی‌بی‌سی لندن کهجزو گروگانهای سفارت ایران بود پس ازوقوع دو فقره انفجار درداخل سفارت از موقعیت استفاده کرده و سعی دارد از طریق بالکن خودرابه‌محوطه سفارت برساند. درلحظه‌ای که این عکس گرفته شد ، پلیس مبادرت به انفجار ها و رهانیدن گروگانها کرده بود. عملیات جوخه ویژه پلیس لندن برای‌نجات جان گروگانهای سفارت آنان در لندن از جمله شگفت انگیز ترین عملیات پس از جنگ بین‌المللی دوم لقب گرفته است.

عکس رادیویی اطلاعات

تمرکز و وحدتی در فرماندهی قوای انتظامی باید بوجود آید

در صفحه ۲

اسامی شهدا وگروهی ازمجروحان وقایع کردستان

در صفحه ۱۲

اصلاح طرح لایحه قانونی محدودیت سفر بخارج

با اصلاح طرح لایحه قانونی محدودیت خروج ایرانیان به خارج از کشور پزشکان ، دندانپزشکان ، اعضای هیات های علمی دانشگاهها و مدارس عالی، وکلای دادگستری ، خبرنگاران و بستگان‌درجه یک دانشجویان مقیم خارج از این قانون مستثنی‌شدند.

دکتر ناصر میناچی وزیر ارشاد ملی در گفتگوئی ضمن اعلام این مطلب در تشریح این لایحه تکمیلی که به تقدیم شورای انقلاب اسلامی شده است ، گفت:

باآگاه ساختن مردم از لایحه قانونی محدودیت خروج ایرانیان به خارج

بقیه در صفحه ۱۲

میلاد حضرت فاطمه «ع» روز «زن» وتولد امام امت

امت بزرگ اسلام امروز، بیستم جمادی‌الثانی سه‌واقعه بزرگ را گرامی میدارد . زادروز فاطمه زهرا (ع) بانوی اول جهان اسلام ، هشتادمین‌زادروز امام‌خمینی رهبر انقلاب کبیر ایران و روز زن اسلامی .

در بیستم جمادی‌الثانی ۱۴۰۹ سال قبل ، حضرت فاطمه زهرا(ع) در خانواده محمد (ص) چشم به جهان گشود و قرآن بنام «کوثر» از او یاد کرد .

هشتاد سال قبل ، درشهر کوچک خمین ، امام خمینی دیده به جهان گشود تا راه بزرگ نیای خود حسین (ع) را ادامه دهد .

هشتاد سال پیش درچنین روزی که جهان اسلام به مناسبت زادروز بانوی اول جهان اسلام فاطمه زهرا(ع) مادر سرور شهیدان حسین بن‌علی علیه‌السلام را جشن گرفته بود، در شهرکوچک خمین، در یک خانواده روحانی کودکی چشم به جهان گشود که انقلاب جد خود محمد(ص) را به کمال رساند و در ادامه‌ی راه بزرگ نیای خود حسین ، کاخ‌های ستم ستمگران‌زمان را سرنگون کند.

امام‌خمینی بیستم جمادی‌الثانی ، زادروز حضرت فاطمه زهرا (ع) را روز زن اعلام نمودهاند.

موسسه اطلاعات‌وشرکت ایران‌چاپ ، زادروزحضرت فاطمه (ع) ، زادروز امام خمینی رهبر انقلاب و روز زن اسلامی‌را به‌امت‌مسلمان جهان، بویژه ایران تبریکو تهنیت می‌گوید.

انفجار مین درقصر شیرین ۸ نفر راکشت

در صفحه ۱۱

بهانه!

تیتر اول روزنامه اطلاعات در روز یکشنبه این هفته، این بود:

« مسائل کردستان را رئیس جمهوری شخصا بدست گرفته است».

این تیتر عینا از اظهارات آقای حبیبی سخنگوی شورای انقلاب گرفته شده است.

برای آنکه فرصت بهانه جوئی مجدد را از معاندین بگیریم، عین جمله ایشان رانقل‌میکنیم:

«مسائل مربوط به‌کردستان را آقای بنی‌صدر شخصا در دست گرفته‌اند، ولی براساس گزارشاتی که‌به ما رسیده است نظرما این است که سیاست آقای بنی‌صدر درمجموع سیاستی موفقیت‌آمیز است.»

نه دفتر ریاست جمهوری ، نه آقای دکتر حبیبی، و نه‌هیچ مقام مسئول دیگری نسبت به تیتر انتخاب شده از سوی «اطلاعات» اظهار نظر نکردند. اما رادیو، بعد ازظهر دیروز به‌مدت حدود۱۵ دقیقه‌باعنوان کردن همین تیتر که ملت ایران‌ازخلال سخنان رئیس جمهوری و اخبارمربوط میتوانند صحت(وطبیعی بودن) آنرا گواهی کنند،روزنامه اطلاعات رابه‌باد حمله گرفت.

نمی پرسیم که آیا این کار رادیو منطبق با قانون اساسی، یااصول‌اخلاقی هست یانه؟ ونمی پرسیم که‌رادیو محکمه صلاحیتداری است که مطبوعات را محکوم یاتبرئه کند؟ فقط بخش پایانی مقاله دیروز آقای رئیس جمهوری را که دیروز در روزنامه انقلاب‌اسلامی و به نقل از این روزنامه درروزنامه اطلاعات چاپشد می آوریم:

« وسایل ارتباط جمعی، بخصوص رادیو وتلویزیون از وضعیت کنونی که میدان رقابتهای گروهی است بدرآید وتحت‌نظارت‌جدی مسئول امور کشور قراربگیرد،تابتوان آنرابوسیله‌ایجادتفاهمو امنیت‌خاطرمبدل‌ساخت.»

خداوند همه‌را در طریق صلاح هدایت فرماید.

جلال طالبانی :

عراق درسه استان ایران پول واسلحه پخش میکند

انقلاب مسلحانه کردستان عراق تنها یک انقلاب کردی نیست .

در صفحه ۱۱

فرخ رو پارسا به‌اعدام محکوم شد

جابر انصاری به ۵سال زندان و پرداخت حقوق دوران وزارتش محکوم گردید

در صفحه ۱۲

۷ نفر در تهران تیر باران شدند

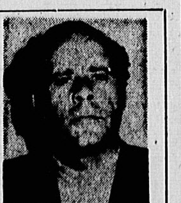

حاج علیان

بدیع‌الله یزدانی

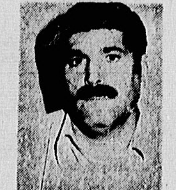

عباسعلی ساری

اسماعیل حسینی

شمس‌اله گوهری

غلامرضا اعظمی

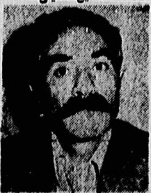

علی‌اکبر مقیمی

دادگاه انقلاب اسلامی مرکز هفت نفر را مفسد فی‌الارض تشخیص داد و به اعدام محکوم کرد وحکم صادره امروز باجرا درآمد .

روابط عمومی دادستانی کل انقلاب اسلامی ایران ، ضمن اعلام این خبر، اسامی آنان را باین‌شرح دراختیار خبرنگار ما گذاشت :

۱ـ بدیع‌الله یزدانی فرزند رضا قلی‌بجرم غارت‌میلیونها تومان از بیت‌المال و غصب زمین های کشاورزی مردم طالقان وزیاران کرجو ارتکاب قتل و شرکت در کودتای ۲۸مرداد وکمک‌باسرائیل.

۲ـ شمس‌اله گوهری فرزند نبی‌الله بجرم همکاری باهژبر یزدانی در غارت بیت‌المال ، شرکت در قتل جهانبخش کارسری انهاری.

۳ـ غلامحسین اعظمی فرزند حیدر بجرم مقابله‌باانقلابیون مهدی شهر ایجاد رعب و وحشت بین مسلمین بااقدام مسلحانه و تیراندازی مکرر درشبهای محرم ۵۷وهمکاری با هژبر یزدانی و توهین‌به ائمه اطهار.

۴ـ علی اکبر معینی فرزند غلامحسین بجرم همکاری با هژبر یزدانی وغارت‌بیت‌المال و غصب اراضی کشاورزان مظلوم و اقدامات علیه دین اسلام دخالت در تبعید روحانیون دخالت درفراری دادن هژبر یزدانی .

۵ـ عباسعلی ساری فرزند علی بجرم تیراندازی‌درروز ۲۱ فروردین ۴۴ و بشهادت رساندن سرباز مجاهد رضا شمس‌آبادی .

۶ـ علی اکبر حاج علیان فرزند علی احمد ماسدار ساواک منحله بجرم شرکت در درگیری جاده نوشهر شهسوار در سال ۵۲ با کارگران وزارت راه و تیر اندازی بسوی انها، شرکت در کشف خانه های مبارزین شرکت در وقایع ۱۷شهریور (جمعه سیاه) وتحویل‌گرفتن چهار نفر از مجاهدین‌زندانی ساواک نوشهر که بین راه به آنها تیراندازی کردهو از سرنوشت آنها اطلاعی در دست نیست .

۷ـ سید اسماعیل حسینی مامورکمیته مشترک‌باصطلاح ضدخرابکاری بجرم بشهادت رساندن‌یک مبارزو دستگیری مجاهدان و ایجاد اختناق .

خبرنگار ما اضافه می کند حکم صادره ساعت یکو ۴۵ دقیقه بامداد امروز(سه‌شنبه ۱۶ر۲ر۵۹) درمحوطه‌زندان اوین باجرا درآمد و هفت نفرمذکور جلوی‌جوخه‌اعدام قرار گرفته و تیر باران شدند .

تبدیل اسکناسهای هزار تومانی ازامروز آغازشد

بانک مرکزی ایران‌اعلام‌کرد که اسکناس های‌ده‌هزار ریالی با عکس شاه مخلوع از امروز ۱۶ر۲ر۵۹ تا ۳۰ر۲ر۱۳۵۹جمع آوری واز روز سی ویکم اردیبهشت ماه از درجه اعتبار ساقط خواهد شد .

خواهران و برادران‌می‌توانند از روز سه شنبه ۱۶ر۲ر۱۳۵۹ به هر یک از بانکها مراجعه نمایندو اسکناس های ده‌هزار ریالی خود رابه یکی از دو صورت تبدیل نمایند .

۱ـ بحساب جاری و یا پس‌انداز خود واریز کنند و طبق معمول از آن استفاده نمایند.

۲ـ معادل آن اسکناس ده هزار ریالی با طرح جدید و یا سایر انواع اسکناس دریافت کنند. چون بانک مرکزی‌ایران درنظر دارد بزودی علاوه بر شرایط فعلی مزایائی نیز برای حساب های پس‌انداز در نظر بگیرد ، از عموم هموطنان

بقیه در صفحه ۲

عکسی که‌ضمیمه اعلام‌جرم‌دفتر رئیس جمهوری‌شد

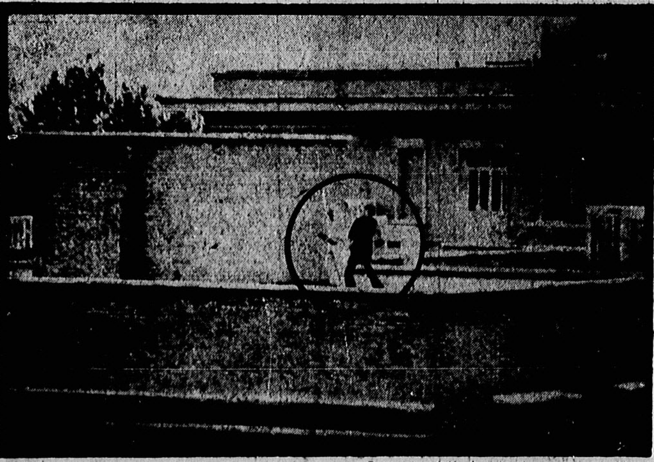

درپی اعلام جرم دفتر ریاست جمهوری در مورد شناسائی و دستگیری‌توطئه گرانی که روز سوم اردی‌بهشت ماه از بام یکی از ساختمان های مجتمع بیمارستانی امام خمینی بر سر کسانی که در مقابل بیمارستان اجتماع کرده بودند آجر پرتاب کردند و باعث زخمی شدن چندین نفر شدند یکی‌ازخوانندگان روزنامه اطلاعات عکسی‌در اختیار روزنامه قرارداد که صحنه‌ای از پرتاب آجربه روی اجتماع کنندگان‌مقابل بیمارستان امام خمینی را نشان می‌دهد. در همین رابطه ، یکی از مقامات بیمارستان امام خمینی که مشخصات اودر روزنامه محفوظ است ،درگفتگوئی با خبرنگار اطلاعات گفت‌که پرتاب کنندگان‌آجرو کسانی را که در این توطئه دست داشتند باید ،درمیان‌کارکنان بیمارستان جستجو کرد .

این مقام که خود شاهد صحنه پرتاب سنگ و آجر بود در این زمینه گفت:

در روز سوم اردیبهشت ماه رئیس‌دانشکده ومعاون او و مدیر بیمارستان در بیمارستان حضور نداشتند، و در آن چند روز محوطه بیمارستان و اطراف آن فوق‌العاده شلوغ بود و بخاطر تامین آرامش‌نزدیک به هزار نفر بیمار کهدر این مجتمع‌بستری‌هستندتعدادی از دانشجویان به یاری ما آمدند تا از هرگونه‌درگیری در مقابل بیمارستان و یا هجوم افراد به داخل آن جلوگیری کنند. در روز وقوع این حادثه نزدیکبه ساعت ۴ر۵ یا ۵ بعداز ظهر بود که درمقابل‌اتاق‌نگهبانی مقابل در ورودی‌بیمارستان ایستاده بودم ، ناگهان‌سرو صدائی شنیدیم و مشاهده کردم عده‌ای ازقسمت‌جنوبی خیابان اوستا به سوی درورودی بیمارستان پیش می‌آمدند در همان لحظه دیدیم از پشت بام ساختمان بخش «همو فیلو» (بخش خون) باران سنگ و آجر به روی دانشجویانی کهدر داخل خیابان در کنار همان ساختمان ایستاده بودند سرازیر شده است دراولین لحظات پرتاب سنگ وآجر چند تن از دانشجویان و اشخاصی که کنار نرده‌های مجاور ساختمان‌بخش‌همو فیلو، ایستاده‌بودندبسختی مجروح شدند و حتی یکی از افرادی که در آن محل بود هنگامیکه قصد داشت از محوطه خطر دورشود زیر اتومبیل پیکانی کهازآن محل می‌گذشت‌ماندو‌راننده اتومبیل مذکور مجروح‌را که گفته میشد جانسپرده است در داخل‌اتومبیل‌خود انداخت و معلوم‌نشد اورا به کجا انتقال داد، درحالی که بیمارستان دردو قدمی‌او قرار داشت.

این شخص در دنباله سخنان خود افزود: پرتاب سنگ و آجر پس از چند دقیقه قطع شد و اشخاصی که به‌این کار غیر انسانی دست زده بودند گریختند. نکته‌ای که به مسئولان امر و کسانیکه در پی‌شناسائی پرتاب کنندگان سنگ وآجر هستند باید یادآوری کنم اینست که، محلی که پاره آجر ها از آنجا به روی مردم پرتاب شد آنقدر راه پرپیچ و خم دارد که یک فرد غریبه و ناآشنا به‌هیچ وجه نمی‌تواند به‌آنجادست یابد . و بی تردید کسانیکه در این‌بیمارستان کارمیکنند و بجزو اپای‌ساختمان‌مذکور آشنا هستند در این کار دست‌دارند بدینجهت پیشنهاد می‌کنم فیلم تلویزیونی‌در یک جلسه خصوصی و یا در آمفی تئاتر بیمارستان امام خمینی نمایش داده شودتا این توطئه‌گران شناخته شوند.

این شخص پس ازشناسائی عکسی از صحنه پرتاب‌آجر و سنگ که گراور آنرا در همین صفحه می‌بینیم (البته چون عکس از فاصله دور گرفته شده چندان واضح نیست) گفت: آنمردی لباس یکی ازاینهارو نشان میدهد که احتمالا کارمند بخشی استکه‌با مواد رادیواکتیو سروکار دارد، و این امر شناسائی او را آسان می‌کند.

خبرنگار ما کسب اطلاع کرده است که نمونه این عکس ضمیمه‌اعلام جرم‌دفتر ریاست جمهوری شده و به دادسرای تهران ارسال‌شده است.

اطلاعیه سپاه پاسداران بمناسبت میلاد حضرت فاطمه (ع)

روابط عمومی ستاد مرکزی سپاه پاسداران انقلاب اسلامی بمناسبت سالروز میلاد باسعادت فاطمه زهرا علیها سلام‌اطلاعیه‌ای انتشار داد در بخشی از این اطلاعیه آمده است:

زنان ازنظر اسلام ،نقش حساسی دربنای جامعه‌اسلامی دارند و اسلام زن را تاحدی ارتقاء میدهد که او بتواند مقام انسانی خود را درجامعه بازیابد و از حضیضی بودن بیرون ومتناسب باچنین رشدی میتوانند در ساختمان حکومت‌اسلامی مسئولیت هائی را بعهده بگیرد (امام خمینی).

ماازآغاز تاریخ اسلام، شاهدجانبازیها و رشادتهای زنان مسلمان کەتحت‌لوای‌اسلام‌و رهنمودهای‌پیامبر تربیت‌شده‌بودند وهنوزهم‌باالهام ازآنها تربیت‌ورشد مییابند بوده‌ایم. زنرا دیده‌ایم کەدر مسیر پرخون تاریخ بدون اینکه هیچگاه خود را از لحظات پرخوف و خون جدا سازد. پرچم حرکت را بدست گرفته و برسرکفر وشرک می‌تازد تاجائیکه امام امت می‌فرماید: مانهضت خودرا مدیون زنها میدانیم.

بزرگترین رسالت‌زن در انقلاب اسلامی و جهانی ما شناساندن دوباره ارزشها و اصالت های متعالی زن درجامعه های بشری است و اینکه زن هرگز نباید بازیچه و عاملی‌برای استثمار و استعمار گردد. طلوع میلاد فاطمه علیهاسلام ،الگوی والای زن بودن برهمه مستضعفان گرامی‌باد.

وزیر نفت لیبی:

سیاست نفتی ایران و لیبی هماهنگ است

عصر دیروز علی اکبر معین‌فر وزیر نفت‌کشورمان وعبدالسلام زقعار وزیر نفت کشور لیبی، در محل‌وزارت نفت‌در یك‌مصاحبه‌مطبوعاتی و رادیو تلویزیونی شرکت کردند. وزیر نفت لیبی سیاست نفتی کشور خودرا در رابطه با هم‌آهنگی با سیاست نفتی کشورجمهوری اسلامی ایران تشریح کرد اظهار داشت هم‌آهنگی در تولیدات نفت وهمچنین‌عرضه آن بدنیا از مسائل مهمی بوده است که در مورد آن با وزیر نفت ایران بحث و گفتگو شد و از این جهت تفاهم کامل بین دو کشور برقرار است. وزیر نفت ایران در رابطه با این موضوع نیز اظهار خوشوقتی کرد و گفت مسئله‌ای که برای ما حائز اهمیت کامل است کنترل سطح تولید نفت می باشد و این مسئله فقط منافع ما را دربرنمی گیرد بلکه حافظ منافع ممالکی است که نفت‌دارند و ممالکی که مصرف‌کننده نفت هستند بدین معنی که اگر تولید نفت کنترل‌شود منافع بشریت‌محفوظ‌خواهد ماند. وزیر نفت ایران در پاسخ به سئوال اینکه مقدار سطح تولید نفت خام‌ایران بچه‌میزان است گفت‌تولید نفت خام ایران روزانه‌حدود دو میلیون بشکه است که از این تعداد یك میلیون بشکه به مصرف داخلی می رسد و یك میلیون بشکه نیز صادر میشود. البته این کاهش تولید بخاطر مشکلات و فشار بعضی از کشورهاست معین‌فر اضافه کرد تصمیم ما دز هر حال براینست که میزان تولید نفت خام خود را بهمان میزان حداکثر سه میلیون بشکه برسانیم ولی اگر محاصره اقتصادی ازجانب آمریکا که معتقدم موفق نخواهد شد باعث شود که قطره‌ای نفت نتوانیم صادر کنیم مقدار یك میلیون بشکه در روز را برای مصارف داخلی خود حفظ خواهیم کرد و از این‌جهت هیچگونه وحشتی نداریم. معین‌فر گفت فرض ما بر اینست تمام کسانی که گوشه‌چشمی بامریکادارند، علیه ما توطئه کنند با این وجود آمادگی کامل داریم و اعلام می کنیم هر کشوری که با ما روش خصمانه داشته باشد هرچقدر هم به فروش نفت احتیاج داشته باشیم به آن کشور صادر نخواهیم کرد. وزیر نفت ایران در ادامه سخنان خود افزود: در مورد افزایش قیمت نفت مسلما گرایشی از سوی اکثر ممالك نفت‌خیز وجود دارد و باید منتظر ماند که در اجلاس اوپك چه تصمیماتی اتخاذ خواهد شد و مذاکرات فعلی ما‌با وزیر نفت لیبی برای هم‌آهنگ کردن‌برنامه‌های‌دراز‌مدت بین دو کشور است. در مورد فروش نفت‌بکشورهای اروپای شرقی معین‌فر گفت از فروش نفت به‌این کشورها ارز دریافت خواهد شد و نوع ارز مورداحتیاج بوسیله بانك مرکزی‌ایران به آنان ابلاغ میشود.

ضمن یك‌نظرخواهی از مردم:

رنك لباس افراد شهربانی تغییر خواهد کرد

رنگ لباس پرسنل شهربانی تغییر خواهد کرد، دراین خصوص شهربانی جمهوری اسلامی ایران طی اطلاعیه‌ای اعلام کرد: نظر باینکه، سازمان شهربانی جمهوری اسلامی ایران همواره تلاش می نماید، تا با استفاده از امکانات مادی و معنوی ایجاد تغییرات اصولی و منطقی در موازین‌و معیار های موجود و استقرار هدفها و خط مشی های مردمی، سوء تفاهمات طبقات مختلف مردم نسبت به جامعه پلیس برطرف گردد و سازمان خدمتگزار پلیس آنطور که بحق سزاوار است در خدمت ملت عزیز ایران قرارگیرد، از اینرو چون احتمال میرود تغییر رنگ لباس پرسنل بجهات روانی در حصول باین مقصود و بهبود روابط و برخورد مردم با پلیس موثر باشد، انجام این تغییر در معرض افکار عمومی گذارده‌میشود و انتظار دارد، هموطنان گرامی نظرات خود را مبنی برتغییر و یا عدم‌تغییر لباس ورنگ، کتابه‌آدرس تهران: میدان رضائیها، اول خیابان غفاری، اداره روابط عمومی شهربانی ارسال کرده و یا باشماره تلفن ۸۲۹۴۹۴ تماس‌گرفته، نظر خود را بیان نمایند.

متجاوزین به مراتع کشور مجازات میشوند

وزارت کشاورزی و عمران روستائی اعلام کرد: چون برای احیای بیشتر مراتع به منظور تولید علوفه موردنیاز دامداران و روستائیان برنامه هائی در دست اجرا است،تا کشور در این زمینه خودکفا گردد. از کلیه هموطنان مسلمان‌و معتقد به انقلاب اسلامی درخواست میشود از اعمال افرادفرصت‌طلب‌وسودجو که بمراتع کشور تجاوز نموده‌و باعث تخریب مراتع در نتیجه وابستگی به خارج میشوند جلوگیری نمایند.

این وزارتخانه‌به متجاوزین بمراتع کشور هشدار داد که برطبق قوانین موضوعه تحت پیگرد قانونی‌قرار خواهند گرفت.

کلیه امور تربیت‌بدنی زیرپوشش یك سازمان واحد قرار میگیرد

طرح ویژه برای یکپارچه کردن امور تربیت‌بدنی و ورزش جهت بررسی در شورای انقلاب ارائه شد. سخنگوی سازمان‌تربیت‌بدنی بدنبال این خبر افزود: براساس این طرح، کلیه امور تربیت‌بدنی وورزشی که در حال‌حاضر درسازمانهای مختلف بطور پراکنده اجرا میشود، زیر پوشش یك سازمان واحد قرار خواهد گرفت. به گفته این سخنگو گزارش کمیسیون ویژه بررسی مسائل ورزشی که مامور تهیه‌طرح‌یکپارچه‌امور تربیت‌بدنی و ورزشی‌شده‌بود، ساعت یازده صبح روز پنجشنبه هفته جاری ۱۸ اردیبهشت‌ماه در یك نشست عمومی درمحل دفتراطلاعات و روابط عمومی این سازمان در اختیار رسانه‌های گروهی قرار خواهد گرفت.

اظهارات مهندس سحابی در مورد تشکیل دولت موقت

مهندس عزت‌الله سحابی سرپرست سازمان برنامه و بودجه امروز در گفتگویی با «اطلاعات»، احتمال‌تشکیل دولت و انتخاب نخست‌وزیر را پیش از تشکیل مجلس شورایملی رد کرد و این‌کار را در شرایط فعلی بی‌ثمر خواند.

مهندس سحابی در پاسخ این سئوال که آیا برای پست نخست‌وزیری و یا وزارت‌دراین‌کابینه پیشنهادی دریافت داشته‌اید یاخیرگفت:

– مسئله تشکیل کابینه‌قبلا در شورای انقلاب مطرح و برای عضویت در آن به من نیز پیشنهاد شده بود.

تصور من این‌است که با توجه به شرایط و اوضاع و احوال کنونی و کوتاهی مدت تاتشکیل مجلس‌وزیران جدید نمی‌توانند کاری انجام دهند و اصولا معلوم‌نیست که مجلس ترکیب این کابینه را بپذیرد.

باحتمال ۸۰ درصد عمر هر نخست‌وزیر و کابینه‌ای تنها یکماه‌ونیم خواهد بود و اینکار نه تنها گرهی را نمی‌گشاید بلکه برآشفتگی نیز می‌افزاید.

از سوی دیگر در شرایط فعلی بخاطر فقدان مجلس و قرار نداشتن ارگانها درجای خود با فعالیت نخست‌وزیر و دولت جدید در کارها تداخل بوجود می‌آید.

معهذا باید پذیرفت که بار آقای بنی‌صدر بسیار سنگین است و چاره‌ای نیست جز تحمل و تشکیل مجلس.

تمرکز ووحدت نیروها

مهندس سحابی در مورد لزوم ایجاد تمرکز و وحدت در فرماندهی قوای مسلح و انتظامی کشور گفت:

– این یک اصل کلی‌است که همه قبول داریم. باید در اداره و فرماندهی قوای مسلح و نیروهای انتظامی تمرکز و وحدتی وجود داشته باشد چرا که با پراکندگی قوا و فرماندهی متضاد نه تنها نمیشود امنیت بوجود آورد بلکه نمیتوان کشور را حفظ کرد.

این حرف آقای رئیس جمهوری اصولا‌درست‌است حالا این تمرکز و وحدت زیرنظر شخص ایشان باشد یا شورای انقلاب یا وزیر دفاع فرقی نمی‌کند.

بحران کردستان

سرپرست سازمان برنامه و بودجه در مورد تلاش های اخیر دولت برای رفع بحران کردستان گفت:

– ما نهایت کوشش خود را بکار می‌بریم. خود من مدتی در امور کردستان‌کار کردم. حدود هشت ماه به مذاکره و کوشش همه‌جانبه برای خواباندن جنگ و برادرکشی گذشت. با کمال تاسف این کوشش‌ها لااقل در رابطه با بعضی ازگروه ها بی‌نتیجه ماند و کار به اینجا کشید. علیرغم آنچه‌که شایع می‌کنند با همه وجود می‌گویم ارتش، دولت و رئیس جمهوری‌در کردستان مظلوم واقع شده‌اند. اینها از هرطرف بکرات‌مورد‌حمله و تجاوز قرار گرفتند و تبلیغات‌مربوط به کشتارمردم توسط ارتش به هیچوجه صحیح نیست. ارتش‌منتهای کوشش خود را برای جلوگیری از کشتار میکند اما وقتی در تنگه‌ها، جاده ها و راهها مورد تهاجم‌قرار می‌گیرد چه باید بکند؟

ما از ۳۵ میلیون جمعیت ایران می‌پرسیم آیا رضایت می‌دهند کردستان از ایران جدا شودو یک دولت‌مستقل داشته باشد.

تبدیل اسکناس های هزار تومانی از امروز آغاز شد

BANK MARKAZI IRAN
10000
10000 RIALS

بقیه از صفحه اول

تقاضا میشود در صورتی که نیازی به وجه نقد ندارند پول های خودرابصورت پس‌انداز به بانکها بسپارند و از این‌راه علاوه بر کمک به‌اقتصادکشور از امتیازات مربوط نیزبهره‌مند شوندبانک‌مرکزی‌ایران‌همچنین از کلیه خواهران وبرادران تقاضا کرده است از ازدحام درمقابل بانکها خودداری‌نمایند ودر انجام این امر همکاری کنند. بدیهی است با این‌تصمیم هیچ یک از اسکناس های ده هزار ریالی باعکس شاه‌مخلوع از روز ۱۳۵۹/۲/۳۱ ارزش نداشته و بانکها از قبول آن معذور خواهند بود.

عکس های این صفحه پشت روی اسکناس های جدید را نشان میدهد

برگزاری میتینگ‌های تبلیغاتی باید بااجازه قبلی باشد

در آستانه دور دوم‌انتخابات مجلس شورای ملی‌جمهوری اسلامی ایران این اطلاعیه از سوی ستاد انتخاباتی وزارت کشور انتشار یافت: نظر به مواد ۳۸ و ۵۱ قانون انتخابات وزارت کشور به عنوان مجری و مسئول‌ضمن اجرای انتخابات از تمام کسانیکه بطور مستقیم یا غیر مستقیم در جریان انتخابات مشارکت دارند اعم از کارکنان سازمان های دولتی و وابسته به دولت در تمام سطوح‌و اعضای‌هیات های اجرائی و انجمن های نظارت و ناظرین شعب و بازرسین و مامورین‌انتظامی ونامزد های انتخاباتی وستاد های وابسته به آنها تقاضا دارد این نکات را رعایت نمایند...

۱– هرگونه تبلیغات انتخاباتی با توجه به ماده ۴۲ قانون انتخابات مجلس شورای ملی‌جمهوری‌اسلامی ایران ۲۴ ساعت قبل از شروع اخذ رای یعنی از ۷ صبح روز پنجشنبه۵۹/۲/۱۸ ممنوع می باشد و تمامی نامزدها و همه کسانیکه از آنها بگونه‌ای طرفداری و برایشان تبلیغات می‌کنند باید این حد را مراعات نمایند.

۲– از مسئولین جدا خواستار است مراقبت‌نمایند از نصب عکس، پوستر و پخش اعلامیه در ادارات دولتی یا سازمان های‌وابسته و شعب بانکها، اتوبوس‌های شرکت واحد و بطور کلی از استفاده از وسائل وامکانات دولتی یا نهادهای انقلابی نظیر سپاه‌پاسداران، جهاد سازندگی، کمیته‌های‌انقلاب، بنیادمستضعفان، بنیاد مسکن کمیته امداد امام خمینی و کمیته امور صنفی امام برله یاعلیه‌نامزد های انتخاباتی اکیدا خودداری و جلوگیری نمایند.

۳– مامورین و کسانیکه در امر انتخابات مشارکت دارند در حین انجام وظیفه کمال بیطرفی را رعایت‌نموده و از موضعگیری یا تبلیغ بنفع یا علیه نامزد ها و استفاده از موقعیت خود برای اعمال نظر و نفوذ بهرشکل مطلقا خودداری نمایند و چون کسانی‌بنحوی از انحاء در امر انتخابات تقلب و تزویر و خیانت نمایند یا به تهدید وتطمیع متوسل شوند و یا موجب برهم‌زدن نظم و اخلال در انتخابات گردند باید تحت تعقیب قانونی قرارگیرند. از عموم مردم شریف ایران تقاضا میشود در معرفی این‌افرادبه‌فرمانداری ها و بخشداریها و مقامات انتظامی نهایت همکاری را بنمایند تا بهجوآزادانتخابات لطمه‌ای وارد نیاید.

۴– برگزاری میتینگ یا مراسم عمومی مربوط به تبلیغات انتخابات مشمول مقررات کلی مربوط به اجتماعات میگردد و احزاب وجمعیتها و گروهها موظفند حداقل ۴۸ ساعت قبل از وزارت کشور یافرمانداریها مجوز لازم را کسب نمایند.

دبیرکل سازمان آزادیبخش «فطانی» به ایران آمد

دبیر کل و دوتن از اعضاء سازمان آزادیبخش فطانی بعداز ظهر دیروز همراه بافرمانده کل سپاه پاسداران در یک مصاحبه مطبوعاتی شرکت کردند وپیرامون وضع اسفبار مسلمانان فطانی کەزیرسلطه رژیم وابسته تایلند بسرمی‌برندمطالبی عنوان‌داشتنددبیرکل سازمان‌آزادیبخش فطانی دربخشی ازسخنان خود گفت: رژیم اشغالگر تایلند مسئول تمام جنایاتی است که درفطانی انجام می‌گیرد. این رژیم مارا بەچشم اجنبی نگاه می‌کند وبهمین منظور ما سالهاست درصدد استقلال بوده ومسلحانه مبارزه میکنیم وتاکنون ظرف ۱۲سال قریب به ۱۳۶ هزار نفر دراین مبارزه شهید داده‌ایم.

وی همچنین هدف ازمسافرت به‌ایران را شناساندن آرمان ملت فطانی دانست و افزود: مردم فطانی پیروزی انقلاب اسلامی ایرانرا پیروزی خود دانسته وامیدمردم درمبارزه باامپریالیزم امریکا دوبرابر شده است.

عباس دوزدوزانی فرمانده کل‌سپاه پاسداران‌انقلاب اسلامی ایران ضمن خوشامدگوئی گفت: ماامیدواریم‌پس از رفع عوارض بزرگ انقلابمان بتوانیم باآن امکاناتی کەداریم بەیاری مستضعفین جهان بشتابیم چون ماباین‌طرز تفکر مبارزه کردیم و زندگی می‌کنیم.

رئیس پلیس تهران:

کمیته‌امنیت‌فعالیت خودرا آغاز کرد

ایجادکمیته‌امنیت‌شهربانی، سپاه پاسداران، کمیته‌مرکزی پس از بررسی های لازم در کمیسیون نهائی‌تصویب شد. وهم‌اکنون این‌کمیته درداخل شهر فعالیت‌می‌کنند. سرهنگ شمس رئیس پلیس تهران‌در یک گفتگوی اختصاصی با خبرنگار روزنامه اطلاعات ضمن عنوان‌این مطلب‌اظهار داشت: به منظور جلوگیری ازتکرار حوادث اخیرتهران و برقراری امنیت در سطح شهر کمیته مشترکی ازسپاه پاسداران، کمیته مرکزی و شهربانی کل کشور تشکیل شد. وکار این کمیته مبارزه باضد انقلابیون ومهاجمین بمب‌گذار، سارقین مسلح و با هرگونه تخریب وعملیات خرابکارانه است کەبەامنیت و آسایش مردم لطمه بزند وی‌اضافه کرد: طرح‌تشکیل کمیته امنیت پس از بررسی های لازم تصویب شد و هم‌اکنون پرسنل این کمیته به صورت تیمی و ضربتی درداخل‌شهر مشغول‌فعالیت می‌باشد.و ضمنا بدین‌منظور ستادی تشکیل شده است که این ستاد فعالیت کمیته‌امنیت را کنترل ورهبری می‌کند.

وی ادامه داد: نحوه‌عملکرد این کمیته بدین‌صورت‌است کەبادریافت‌اطلاعات‌ازسراسر شهربه‌تحقیق خواهدپرداخت و پس از بررسی های لازم عامل یا عاملین را دستگیریا سرکوب خواهد کرد و همانطور که درهفته اخیر مشاهده کردیم چندین بمب در نقاط مختلف شهر خنثی گردید، که کلیه این عملیات توسط کمیته امنیت انجام گرفته است.

سرهنگ شمس درپایان‌گفت: ضمنا ما با افرادی که علیه جمهوری اسلامی ایران عمل نمایند و بخواهند در داخل شهر بەتوطئه بپردازندمبارزه خواهیم کرد، واز مردم می خواهیم کەباماموراین‌انتظامی همکاری کنند و در صورت برخورد با موارد مشکوک مراتب را شخصا به وسیله تلفن به شهربانی، یاکلانتری منطقه اطلاع دهند.

منشی آیت‌الله‌العظمی شریعتمداری کشته‌شد

حجت‌الاسلام حاج شیخ مرتضی محمودی منشی‌دفتر حضرت آیت‌الله العظمی شریعتمداری درقم کشته‌شد. حجت‌الاسلام‌محمودی‌یکشنبه شب پس از خروج از دفتر آیت‌الله العظمی شریعتمداری بطرف خانه خودحرکت‌کرد، اما درنزدیکی خانه‌اش ۳مرد به‌وی حمله کردند.

در این حمله حجت‌الاسلام محمودی بشدت‌مجروح شد و به بیمارستان «نکویی» قم انتقال یافت اما معالجات‌در باره وی موثر واقع نشدو صبح دیروز در بیمارستان جان سپرد.

ازسوی دیگر کسب اطلاع شد که در این رابطه ۳ نفر بنام‌های علی‌صادقی مسلح‌و متهم بقتل،محمد مهدی‌جنتی وسعید فقیه مشگینی‌دستگیر شدند.

انتشار اعلامیه

ازسوی‌دفتر حضرت آیت‌الله العظمی شریعتمداری دراین زمینه‌اطلاعیه‌ای‌انتشاریافت. متن اطلاعیه باین‌شرح‌است:

بسم‌الله الرحمن الرحیم
انالله و انا الیه راجعون

شبانگاه دیروز – یکشنبه – یکی دیگر از فرزندان اسلام ازجامعه شریف روحانیت‌در حوزه علمیه قم به درجه‌رفیع شهادت رسید.

شهید حجت‌الاسلام حاج شیخ مرتضی محمودی‌منشی حضرت آیت‌الله العظمی آقای شریعتمداری و از مسئولین دفتر معظم‌له که شب هنگام به سوی منزل خود می‌رفت مورد هجوم و سوء قصد چند نفر قرار گرفت که بلافاصله توسط اهالی‌محل به بیمارستان «نکویی» انتقال یافت و مورد عمل جراحی قرار گرفت.

متاسفانه کوشش در نجات جان وی‌موثر نیفتاد وظهر دوشنبه‌بسوی حق،مهاجرت کرد.

شهید حجت‌الاسلام‌محمودی بیش از ۱۲ سال در بیت مرجعیت شیعه به مسئولیت های‌سنگینی که برعهده‌داشت تلاش پیگیر و شبانه روزی داشت‌وهمواره خدمتگزاری صادق به اسلام وروحانیت بود.

دفتر حضرت آیت‌الله‌العظمی شریعتمداری ضمن تاثرعمیق شهادت این روحانی فعال‌و متقی را به جامعه روحانیت تسلیت می گوید و بهمین مناسبت پیش از ظهر روز چهارشنبه ۱۷ اردیبهشت – فردا– ازسوی‌این‌دفترمجلس یادبودی درمسجد «محمدی» قم برگزار خواهد بود.

دفتر حضرت آیت‌الله‌العظمی شریعتمداری ۵۹/۲/۱۶

۹ قبضه اسلحه در چمدان یك مسافر

مامور گشت کلانتری ۹ در یک چمدان متعلق به یک مسافر ناشناس که با ایران پیما قصد مسافرت داشت۹ قبضه اسلحه تکتیر با ۱۰ فشنگ کالیبر ۱۲ کشف‌کرد.

رئیس کلانتری ۹ در این خصوص به‌خبرنگار اطلاعات گفت: ساعت ۵ بعد از ظهر دیروز هنگامیکه کمکراننده یک اتوبوس ایران‌پیما (به مقصد جنوب) واقع‌درسوم اسفند سابق مشغول‌بارگیری چمدان های مسافران بود، متوجه سنگینی بیش ازحد یک چمدان شد ونسبت به آن مشکوک گردید،بلافاصله به مامور گشت کلانتری ۹ که در خیابان فردوسی جنوبی مشغول گشت بود اطلاع داد. مامور مذکور با مشاهده چمدان نسبت به آن مشکوک شد و بابی‌سیم به کلانتری ۹ خبرداد، تا کارشناس‌کلانتری‌بمحل‌برسد مامور گشت بخاطر اینکه مبادا محتویات چمدان بمب باشد و فاجعه‌ای بیافریند چمدان را باچاقو پاره کرد و در چمدان مزبور ۹ قبضه‌اسلحه‌تکتیر و ۱۰ فشنگ کالیبر ۱۲ کشف و به کلانتری ۹انتقال داده شد.

صاحب چمدان شناخته نشده است، هم‌اکنون پیرامون این‌مسئله‌پرونده‌ای در کلانتری ۹ تشکیل شده است.

پنجمین سالگرد شهادت مجید شریف‌واقفی

شب گذشته اعلام شدکه بمناسبت پنجمین‌سال‌شهادت مجاهد شهید مجید شریف واقفی مراسمی از سوی مجاهدین خلق و خانواده های شهدای آن سازمان، در ساعت۵بعداز ظهرامروز در منزل رضائی های شهید برگزار می‌شود.

اجاره به خارجی
۳۵ خانوار خارجی به آپارتمان و ویلای شما درشمال شهر نیاز فوری دارند۸۵۴۱۷۸ – ۸۵۱۴۸۸ – ۸۵۱۸۷۱

تصفیه استخر
تلفن ۶۲۸۷۰۶

کنکور
کلیه رشته‌ها
۶۴۲۷۹۷–۶۴۹۷۶۹

850
سازمان مسکن ۸۵۰
۸۳۲۶۵۰–۸۳۲۹۶۶–۸۵۳۸۳
۸۴۱۵۲۸–۸۵۱۳۸۸–۸۵۱۸۷۱

شرایط نقل وانتقال فرهنگیان درسطح کشوراعلام‌شد

شرایط و نحوه انتقال معلمان و کارکنان کادر آموزشی و اداری وزارت آموزش و پرورش در سراسر کشور اعلام شد.

در دستورعملی که امروز از سوی آموزش و پرورش پیرامون نقل و انتقال فرهنگیان به کلیه مناطق آموزشی کشور ابلاغ شد، آمده است:

اکنون که بخواست خدا سال تحصیلی روبتمام است وعده‌ای ازمعلمان وکارکنان کادر آموزشی واداری‌بنابه مصلحت شخصی‌وخانوادگی تقاضای انتقال به زادگاه خود و یا سایر نقاط کشور را دارند و وزارت آموزش و پرورش نیز موظف است که در حدود امکانات و مقدورات خود درجهت‌تامین آسایش و انجام خواست‌های مشروع آنان تاجائیکه به امر تحصیلی دانش‌آموزان لطمه وارد نشود اقدام نماید از مسئولان متعهد بحکم وظیفه شرعی انتظار دارد در موعد مقرربا کمال دقت و بصیرت نیاز های کادر آموزشی سال تحصیلی آینده حوزه تابعه را پیش‌بینی کرده و باتوجه به موارد مندرج در این دستور عمل‌نسبت‌به‌رسیدگی وارسال پیشنهاد و مدارك متقاضیان انتقال اقدام لازم را معمول دارند.

شرایط نقل و انتقال

۱– متقاضیان انتقال از نقطه‌ئی به نقطه دیگر می‌توانند درخواست خود را حداکثر تا آخر اردیبهشت ۵۹ به ادارات آموزش و پرورش محل خدمت تسلیم دارند، تا مورد بررسی قرار گرفته و در صورت موافقت با انتقال‌ضمن‌لیست دسته جمعی منظور و یکجا بانضمام مدارك لازم‌به‌ادارات آموزش و پرورش مربوط (مقصد) فرستاده شود.

۲– ارسال فهرست و درخواست‌های‌انتقالی‌بادارات آموزش و پرورش مقصد در حکم موافقت بانتقال بدون قید و شرط تلقی میشود و هیچگونه شرطی از قبیل اعزام جانشین و افزایش سهمیه استخدامی مسموع نیست.

۳– ادارات آموزش و پرورش مبداء با توجه به موارد ذیل می توانند با انتقال متقاضیان موافقت کنند. اساس انتقال عدم نیاز مبداء و نیاز مقصد با توجه به مقطع تحصیلی و رشته های مربوط است به نحوی که این انتقال در مبداء در رشته مربوط‌منجر به‌پرداخت حق‌التدریس‌نشود وانتقال به محل مورد درخواست متقاضی‌منع‌قانونی نداشته باشد.

۴– فهرست متقاضیان انتقال و مدارك آنان باید تا پانزدهم خرداد جاری به پست سفارشی تحویل شود. ضمناتاریخ انتقال۱۶شهریور ۵۹ تعیین شده استواحکام انتقال افراد حداکثر بایدتا آخر مرداد ماه ۵۹ صادر و ابلاغ گردد.

۶– ملاك تشخیص حق تقدم برای انتقال‌افرادسنوات خدمت است که در شرایط مساوی بومی بودن داشتن مسکن در محل مورد درخواست، خدمت بیشتر در نقاط بد آب وهوایانقاط دوردست، متعهد بودن و نظایر آن از عواملی خواهد بود که ادارات آموزش و پرورش می توانند مورد توجه قرار دهند و در هر صورت کارمندانی که در جریان انقلاب شکوهمند اسلامی ملت ایران همسر یا سرپرست خود را درراه مبارزه و پیشبرد انقلاب از دست داده‌اند و همچنین کسانیکه به تبعیت ازهمسر درخواست انتقال دارند ونیز افرادیکه در سال گذشته بواسطه عدم انتقال‌ازمرخصی بدون حقوق استفاده‌نموده‌اند اولویت دارند.

۷– حقوق و فوق‌العاده شغل منتقل شدەگان تا پایان اسفند ۵۹ از محل بودجه آموزش و پرورش مبدا قابل پرداخت و از اول فروردین ۱۳۶۰ آموزش و پرورش مقصد بایستی ردیف های‌مورد نیاز را با توجه به مقررات مربوط دربودجه خود منظور وتامین نماید. ضمنا پرداخت هرگونه مزایای محلی (فوق‌العاده بدی‌آب‌هوا، محرومیت ازتسهیلات زندگی، فوق‌العاده محل خدمت و بیست درصد نوآموزی) از تاریخ انتقال به عهده آموزش‌و پرورش‌مقصد می‌باشد.

۸– اسامی بانوانیکه به تبعیت از همسر یا سرپرست خود منتقل میشوند باید در لیست متقاضیان انتقال حتما قیدگردد و درمواردی کەانتقال افراد تحت سرپرستی متقاضی بواسطه عدم احتیاج امکان پذیرنباشد از انتقال متقاضی صرفنظر نمایند تامشکلی از لحاظ افراد تحت سرپرستی‌وی بوجود نیاید.

۹– نقل و انتقال وجابجائی معلمان در طول سال تحصیلی مطلقا ممنوع میباشد

۱۰– نقل و انتقال کارکنان کادر اداری در هرموقع سال بشرط وجود ردیف حقوق و پست‌بلامتصدی دراداره‌آموزش وپرورش مقصد و موافقت اداره‌آموزش و پرورش مبداء بلامانع است.

۱۱– معلمانی‌که درحال‌حاضر مامور به تحصیل دردانشگاه‌ها ومدارس عالی میباشند مکلفند پس ازفراغ از تحصیل‌بلافاصله به‌اداره آموزش و پرورش‌محل خدمت قبلی مراجعه کنند تا ترتیب اشتغال آنان داده شود و انتقال آنان در حین ادامه سال تحصیلی ممنوع است.

۱۲– انتقال کارکنان‌ازوزارت آموزش و پرورش به سایر وزارتخانه ها و موسسات دولتی و بالعکس در صورت احتیاج ازطریق اداره کل‌امور اداری صورت میگیردو ادارات آموزش و پرورش موظفنداز هر گونه مکاتبه مستقیم دراین مورد باسازمان های دیگری خودداری کنند.

۱۳– انصراف از انتقال از بیستم شهریور ماه بهیچعنوان پذیرفته نخواهد شد.

۱۴– انتقال معلمان بتهران نیز از هرحیث تابع مقررات همین دستور عمل می‌باشد. ضمنا ناحیه محل خدمت منتقلین بتهران باتوجه به دستورعملی خواهد بود کەاز طریق ادارەکل آموزش و پرورش مذکور تهیه و متعاقبا ارسال خواهد شد.

۱۵– درمورد انتقال کادر آموزش فنی و حرفه‌ای از نظر امکان تامین‌جانشین واجد شرایط قبلا بااداره کل‌آموزش وپرورش مربوط مکاتبه و در صورت موافقت بارعایت این دستور عمل اقدام‌لازم رامعمول نمایند.

تجدید انتخابات‌شورای سردبیری روزنامه اطلاعات

بعلت اینکه عمر یکساله شورای سردبیری کهاز اردیبهشت‌ماه سال گذشته اداره امور تحریریه اطلاعات را بعهده داشته است طبق اساسنامه داخلی اینك با فرارسیدن موعد انتخابات مجدد، بسرآمده، بنابراین‌از هفته‌آینده شورای سردبیری فعلی روزنامه اطلاعات‌بکار خود پایان‌داده و شورای سردبیری جدیدی با نظارت مدیریت موسسه در مجمع عمومی تحریریه اطلاعات با اخذ آراء کتبی انتخاب و اعلام خواهد شد که اداره امور تحریری اطلاعات را بعهده خواهد گرفت. طبیعی است مشی اطلاعات – همانگونه که از پیش از پیروزی انقلاب تاکنون قاطعانه دنبال شده است، مشی انقلاب عظیم ملت ایران است.

شورای منتخب کارکنان موسسه اطلاعات و شرکت ایران‌چاپ

خبرهای کوتاه

ترتیب شرکت در امتحانات متفرقه پنجم ابتدائی

اداره کل‌آموزش وپرورش تهران به اطلاع‌کلیه داوطلبانی کەبرای شرکت در امتحانات متفرقه پنجم ابتدائی دوره راهنمائی و سال های اول – دوم و سوم متوسطه نظری در نواحی و مناطق‌آموزش‌و پرورش تهران‌ثبت‌نام کرده‌اند، میرساند: امتحانات این داوطلبان همزمان با دانش‌آموزان روزانه یاشبانه در مدارسی که ادارات آموزش‌و پرورش نواحی و مناطق تعیین کرده‌اند برگزار خواهد شد. لذا لازم است داوطلبانی که برای شرکت در امتحانات متفرقه مذکور در زمان مقرر ثبت‌نام کرده‌اند، هرچه‌زودتر به نواحی مربوطه مراجعه‌کنند تا ترتیب شرکت آنان در امتحانات داده شود.

ملاقات با وزیر نفت

صبح دیروز هیات بازرگانی لهستان بریاست «آنتونی– کاراش» معاون‌وزارت‌بازرگانی خارجی و اقتصادی دریائی آن کشور در وزارت نفت حضور یافت و درمورد خرید نفت بیشتر از ایران باعلی‌اکبر معین‌فر وزیرنفت ملاقات و گفتگو کرد.

انتشار هفته‌نامه

نخستین شماره هفته‌نامه بوعلی بمدیریت سید رضا همراه نویسنده و یکی از مترجمان آثار عزیزنسین‌در همدان انتشار یافت

تغییر ساعت سخنرانی هاشمی‌رفسنجانی

ساعت سخنرانی‌حجت‌الاسلام هاشمی رفسنجانی که قرار بود ساعت ۷و ۳۰ دقیقه روز پنجشنبه آینده در تهران نو، میدان‌وثوق کانون تبلیغات اسلامی‌ایراد شود به ساعت ۱۷همانروز تغییر کرد.

سخنرانی

ساعت ۲۰/۳۰ امشب مهندس‌توسلی‌شهردارتهران دکتر رضا فیض و مهندس عبدالعلی بازرگان به ترتیب در حسینیه متوسلین به حضرت علی‌اکبر واقع در خیابان کرمان – خیابان گلستان –۱۰ متری روشن– مسجد قندی خیابان مولوی – خیابان تختی (خانی‌آباد سابق) – یادآوران – چهار صد دستگاه سیلو –خیابان ۲۰ متری مسجد قمربنی – هاشم سخنرانی می‌کنند.

راه‌پیمائی بزرگداشت روز زن

این اطلاعیه از طرف ستاد برگزاری روز زن انتشار یافت:

بدینوسیله‌ستادبرگزاری روز بزرگداشت زن‌بمناسبت روز تولد فاطمه زهرا (ع) امروز سه‌شنبه ۲۰ جمادی الثانی مصادف با۱۶ اردیبهشت ماه اعلام راه‌پیمائی می‌نماید. راهپیمائی از ساعت ۳/۵ بعد از ظهر از دو مسیر بطرف لانه جاسوسی انجام می گیرد:

مسیر شماره ۱: میدان انقلاب – خیابان طالقانی – لانه جاسوسی.

مسیر شماره ۲: میدان امام حسین– خیابان‌انقلاب– خیابان مبارزان – لانه جاسوسی. ازکلیه‌خواهران متعهد و مسئول دعوت بعمل می‌آورد که برای‌برگزاری هرچه باشکوهتربزرگداشت این مراسم باخواهران‌دیگر خود همراه و همقدم شوند.

تسلیت وزارت خارجه به ملت یوگسلاوی

این اطلاعیه از سوی وزارت‌امورخارجه‌جمهوری اسلامی ایران انتشار یافت: مرگ تیتو ضایعه‌ای برای تمام ملل آزادی‌طلب بود، بطوریکه تلاش خود رابرای حفظ استقلال کشورش در بین دو ابرقدرت معطوف داشت. کسیکه بنیانگزار کشورهای غیرمتعهد بود و درواقع تا زمان حاضر آخرین آنها، مردی که تمام عمرش را صرف مبارزه در راه استقلال کشورش کرد.

وزارت امور خارجه جمهوری اسلامی‌ایران‌مرگ این مرد بزرگ را به ملت دوست خود یوگسلاوی تسلیت می‌گوید و امیدواریم که سیاست غیرمتعهد آنها همچنان ادامه یابد.

ثبت تسلیت

درسوگ درگذشت‌مارشال ژوزف بروز تیتو رئیس جمهوری یوگسلاوی از امروز تا هیجدهم اردیبهشت ماه جاری دفتر ثبت تسلیت ها برای امضاء عموم در محل مسکونی سفیر یوگسلاوی در تهران باز خواهد بود.

بسمه تعالی

جشن میلاد دخت‌عظیم‌الشان رسول اکرم(ص) حضرت‌صدیقه طاهره (ع) محور جهان سیادت و طهارت‌و عصمت بمدت چهارشب ازشب بیست‌ویکم ماه جمادی‌الثانی مطابق ۵۹/۲/۱۶ از ساعت ۹ الی ۱۰ بعدازظهر در حسینیه فاطمیون خیابان مجاهدین بابیانات خطیب شهیر حضرت حجت‌الاسلام و المسلمین آقای فلسفی‌تشکیل میشود. شرکت عموم بویژه نسل جوان موجب تعظیم شعائر اسلامی است.

هیئت فاطمیون

برای تحقق آرمان‌های اسلامی انقلابی وتداوم مبارزه رهائی‌بخش ضد امپریالیستی میهنمان به کاندیدای نسل انقلاب مجاهد خلق:
مسعود رجوی
رای بدهیم . جمعی از کارکنان مسلمان بانک مرکزی ایران
آ–۳۱۲۷

...وامرهم شوری بینهم
بمنظور استقرار نظام اسلامی شورائی و در جهت اعمال‌حاکمیت مردم از سرنوشت‌خودشان در همه‌ی مناطق به:
کاندیدنسل انقلاب
مسعود رجوی
رای میدهیم
کانون توحیدی اصناف

برای مبارزه با هرج‌ومرج و تامین آسایش و امنیت اجتماعی همه مردم به
کاندیدنسل انقلاب
مسعود رجوی
رای میدهیم
کانون توحیدی اصناف

گروه تجسس، بررسی وضعیت فرود هلیکوپتر امریکائی را آغاز کرد

استاندار و فرماندار ناحیه ژاندارمری کرمان، به محل فرود هلیکوپتر رفتند

کرمان– دربی اعلام فرود یک هلیکوپتر آمریکائی در یکصد و بیست کیلومتری‌جنوب شرقی‌پاسگاه «برجک» و یکصد و هشتادکیلومتری جنوبشرقی گروهان ژاندارمری، کهنوج جیرفت عصر دیروز یک اکیپ تجسس بسرپرستی احمد دانشمندی‌بایک فروندهواپیمای نیروی هوائی‌وارد کرمان‌شد.

بگزارش خبرنگار خبرگزاری پارس، این اکیپ قرار است بمنطقه هلیکوپتر پرواز کند.

گزارش ناحیه ژاندارمری کرمان نیز حاکیست کەمهندس زارع استاندار کرمان، فرمانده ناحیه ژاندارمری و معاون فرماندهی مرکز آموزش کرمان که از بم بمنطقه عزیمت کرده بودند، در ساعت‌هفده و پانزده دقیقه دیروز وارد پاسگاه صلواتی شدند و از آنجا به پاسگاه برجک عزیمت کردند.

ناحیه ژاندارمری اعلام کرد این منطقه کاملا در کنترل ماموران ژاندارمری است. از سوی دیگر، سپاه پاسداران انقلاب اسلامی‌کرمان نیزوجود یک فرود هلیکوپتر بی‌سرنشین را در منطقه تایید کردند و گفتند، گروهی از پاسداران‌با همکاری گروهان ژاندارمری کهنوج و برجک بمنطقه اعزام شدند و در حال حاضر،حفاظت هلیکوپتر را به‌عهده دارند.

انفجار بمب در خرم آباد

خرم‌آباد – روابط عمومی سپاه پاسداران شهرستان‌خرم آباد دیروز اعلام کرد، پریشب بین ساعت ۹/۳۰ الی ۱۰/۳۰، دو انفجار در خیابان امام‌خمینی این شهرستان روی داد که خوشبختانه این انفجار ها تلفات جانی و مالی نداشته است و هم اکنون تحقیقات جهت دستگیری عاملین آن ادامه دارد.

صدها جلد کتاب و نشریه در ملایر نابود شد

ملایر – خبرنگار اطلاعات بدنبال کشف ۴ بمب دستی از یکی از خانه‌های ملایر، دیروز بازار این شهر تعطیل شد و گروهی‌ازمردم درخیابانها به‌راه‌پیمائی پرداختند.

عده‌ای از راه‌پیمایان درمسیر خود به ساختمان مجاهدین خلق حمله کردند و این‌محل را بکلی‌ویران ساختند. تظاهر کنندگان آنگاه به دفاتر نمایندگیهای روزنامه کیهان و انتشارات ابن‌سینا حمله کردند و این ۲ مکان را نیز ویران کردند.

براثر این حمله صدها جلد کتاب و نشریه بکلی‌نابود شد. گروهی از تظاهر کنندگان آمبولانس حامل چند تن از مجاهدین خلق را که بشدت مجروح شده‌اند، متوقف‌ساختند و مانع رفتن آن به‌بیمارستان فخریه شدند.

جلوگیری از ورود و خروج اسکناسهای ده‌هزار ریالی

اهواز– بدستور دادستان شهرستان آبادان از دیروز تا پایان ماه جاری، گمرک از دادن خروجی به لنجداران آبادان و خرمشهر خودداری کرد. براساس گزارش رسیده به‌خبرگزاری پارس درآبادان، اتخاذ تصمیم‌بمنظور جلوگیری از خروج و‌ورود اسکناسهای ده‌هزار ریالی‌ازسوی‌قاچاقچیان صورت گرفت.

طی هفته گذشته مقدارهشت هزار و ۷۸۳ تن کالا در بندر آبادان تخلیه و ۳۰ تن کالای غیر نفتی دیگر از این بندر بارگیری شده است. اداره بندر و کشتیرانی آبادان درگزارشی به خبرگزاری پارس میزان کالای ترخیص شده‌در این‌مدت را ۸۹۴۴ تن گزارش کرد.

ورود اسکناس هزار تومانی ممنوع اعلام شد

دادستان کل‌انقلاب‌اسلامی ایران طی اطلاعیه‌ای اعلام کرد: با تصمیم رئیس بانک مرکزی مبنی بر خارج‌کردن اسکناسهای ده هزار ریالی ازگردش، فراریان‌رژیم‌گذشته اقدام به‌ورود‌اسکناس‌بداخل کشور کرده‌اند، چون این عمل ضربه‌ای بزرگ‌به‌اقتصاد کشور وارد میسازد، از اینرو از مسئولان گمرک‌و فرودگاه‌ها و مرزها می خواهیم، مسافرانی را که قصد ورود به ایران دارند، مورد دقت و بررسی قرار دادەو‌چنانچه تخلفی‌مشاهده گردید، آنان را دستگیر و به دادسرای انقلاب اسلامی مرکز تحویل دهند.

متهم جنایت میدان «انقلاب» اصفهان اعتراف کرد

اصفهان– خبرنگار اطلاعات: دربی بقتل رسیدن گروهبان دوم ژاندارمری سیاوش‌شمس، در میدان انقلاب اصفهان، حسینیان بازپرس شعبه یکم استان اصفهان در گفتگویی به خبرنگار ما اظهار داشت کەدر رابطه با شهادت شمس ۴نفر دستگیر شده‌اند. این چهارنفر که مسلح به سلاحهای سرد بوده‌اند دربی مضروب‌ساختن چند نفر در جریان منازعه‌ای‌که به قتل شمس انجامید، چندنفر را از ناحیه سروصورت‌بشدت مضروب ساختند وتوسط ماموران کلانتری یک اصفهان دستگیر شدند.

حسینیان در خصوص این منازعه گفت: هنگامیکه یکی‌از هواداران سازمان مجاهدین خلق سرگرم فروش نشریه مجاهد بود، ضاربین به او نزدیک شدند و کتابهایش‌را به زاینده‌رود ریختند.در این‌هنگام سیاوش شمس ودوتن از روستائش به میانجگری برخاستند که در جریان آن، سیاوش توسط ناصرفیروزنیا بشهادت رسید. گفته می‌شود ۳ تن ازدستگیر شدگان سید علی قصیصی، سید حسن مرتضوی و حسین کشاورز هستند.

ناصر پیروزنیا متهم بقتل‌در نخستین جلسه بازپرسی بقتل اعتراف کرده است.

اطلاعیه استانداری کرمان:

از هلی کوپتر آمریکایی حفاظت می‌شود

کرمان– خبرنگار اطلاعات: دربی فرود یک هلی‌کوپتر آمریکائی درکهنوج جیرفت، این اطلاعیه ازسوی روابط عمومی استانداری کرمان انتشار یافت:

روز گذشته چهار فروند هلیکوپتر که در شناسائیها، آمریکائی تشخیص داده‌شده‌اند در ۱۲۰کیلومتری جنوبشرقی پاسگاه ژاندارمری «برجک» و ۱۸۰ کیلومتری جنوبشرقی گروهان ژاندارمری کهنوج جیرفت مشاهده شدند وعشایر منطقه بمحض مشاهده‌هلیکوپتر ها مراتب رابه‌پاسگاه‌ژاندارمری اطلاع دادند و بلافاصله‌فرمانده گروهان ژاندارمری کهنوج و برادران پاسدار بمنطقه عزیمت کردند. توضیح اینکه ازچهار فروند هلیکوپتر سه فروند پرواز کرده ویک فروندبدلیل خرابی یا دلایل دیگر باقیمانده کەهم‌اکنون گروهان‌ژاندارمری کهنوج و برادران پاسدار از آن حفاظت می‌کنند.

اطلاعات دقیقتر در این‌مورد متعاقبا اعلام خواهد شد.

حوزه علمیه مشهد تعطیل شد

مشهد – بمناسبت مرحله دوم انتخابات مجلس‌شورا، حوزه علمیه مشهد تعطیل شد.

به‌همین مناسبت ازسوی دفترحضرت آیت‌اللهشیرازی اطلاعیه‌ای انتشار یافت. در قسمتی از این اطلاعیه آمده است:

حوزه علمیه مشهدمقدس تا روز شنبه بیستم‌اردیبهشت ماه جاری تعطیل می‌شود تا آقایان طلاب وفضلای‌محترم بتوانند هرچه بهتر و عالیتر در انجام این امر مهم‌کوشا باشند.

میزان تولید بنزین سوپر در آبادان

خبرنگار خبرگزاری‌پارس در آبادان به نقل از رئیس کل‌کارخانجات پالایشگاه‌نفت این شهر گزارش دادمیزان تولید واحد بنزین سوپر دیروز به ۲۱ هزار بشکه‌در روز رسید. براساس‌همین گزارش مقدار نفتی که از لوله‌های مارون ماهشهر به پالایشگاه آبادان فرستاده میشود به ۸۵ هزار بشکه‌در روز رسید.

گروهی ناشناس کتابفروشی هواداران چریکهای فدائی خلق را به آتش کشیدند

بوشهر– گروهی ناشناس کتابفروشی «ابوسعید» متعلق بهواداران سازمان چریک های فدائی‌خلق‌را در بندرگناوه به‌آتش کشیدند.

بگزارش خبرگزاری پارس در این آتش سوزی کلیه‌کتاب ووسائل موجود در کتاب‌فروشی طعمه حریق شد، اما به‌کسی آسیبی نرسید.

همین گزارش حاکی است: چند شب قبل‌نیزدر دفتردبستان «خیام» این بندر که در آن نمایشگاه‌عکس‌وکتاب‌طرفداران مجاهدین خلق ترتیب‌یافته بود، آتش سوزی رخ داد و کلیه پرونده‌ها ومدارک مدرسه سوخت، تاکنون مسببین این آتش‌سوزی‌ها شناسائی و دستگیر نشده‌اند.

تشییع جنازه شهید

ارومیه – پیش از ظهر دیروز جنازه سرباز شهید علیرضا ابراهیمی که‌درجریان نبردهای دره قاسملو بشهادت رسیده است، به ارومیه انتقال یافت و با تشریفات ویژه‌ای بخاک سپرده شد.

تصمیمات شورای دانشگاه تبریز

تبریز – شورای دانشگاه تبریز پس از چندین نشست و بحث و بررسی در باره انتخاب مواد درسی برای دانشجویان، دیروز تصمیماتی بدین شرح اتخاذ کرد: هریک ازدانشجویانی که ترم آخر سال تحصیلی خود را میگذرانند میتوانند۱۲ واحد و بقیه دانشجویان ۸ واحد درسی‌برای امتحان‌انتخاب کنند تا ۱۴ خرداد ماه سال جاری امتحانات‌خود رابگذرانند گزارش رسیده حاکی است که دانشگاه تبریز از ۱۵ خرداد ماه سال جاری تعطیل خواهد بود.

انفجار ۲ بمب در قصرشیرین

کرمانشاه – فرماندار قصرشیرین ظهر دیروز در گفتگوئی با خبرگزاری‌پارس انفجار دو بمب را در این شهر اعلام داشت و گفت: ساعت ده بامداد پریروز یک بمب در یک منزل خالی از سکنه منفجر شد که به این خانه و قهوه‌خانه جنب آن خساراتی وارد آمد. همچنین انفجاری در ساعت ۲۳ و ۱۵ دقیقه پریشب در محل دفتر حزب توده واقع در جنب دفتر تبلیغات اسلامی‌قصر–شیرین روی داد که به‌شیشه های دفتر مذکور خساراتی وارد آورد.

فرماندار قصر شیرین افزود: خوشبختانه هردو انفجار تلفاتی نداشته استو ماموران شهربانی برای شناسائی و دستگیری‌عاملین این دو انفجار فعالیت می کنند.

دانشجویان پیرو خط امام از مردم اراك استمداد کردند

اراك – خبرنگار اطلاعات: در پی انتقال تعدادی از جاسوسان آمریکائی به اراك، دانشجویان مسلمان پیرو خط امام دراین‌شهرستان «نخستین بیانیه خود را بشرح زیر انتشار دادند:

اهالی مسلمان و شریف‌اراك پس از آنکه‌به اراده‌خداوند تبارک و تعالی توطئه تجاوز نظامی کارتر تجاوزکاربه‌کشور اسلام و قرآن درهم شکسته شد، دانشجویان مسلمان پیرو خط امام گروگانهای جاسوس را در شهرهای مختلف‌کشورمان پخش کردند و تاتمامی ملت قهرمانمان حفاظت و نگهداری از این اسناد زنده خیانتها و جنایتهای شیطان بزرگ را برعهده گرفته و هرگونه بهانه‌ای را از دست این جهانخوار ملعون برای تجاوزبه مملکت رسول‌الله خارج‌سازند.

در این‌رابطه گروهی ازگروگان های جاسوس را به شهر شما آورده‌ایم. ضمن سپاسگزاری از برادران سپاه پاسداران انقلاب اسلامی اراك که در تهیه مقدمات‌وامکانات‌استقرار، صمیمانه ما‌را یاری کردند و از این پس نیز حفاظت بیرونی محل نگهداری گروگانها را برعهده گرفته‌اند، از تمامی اقشار مختلف‌مردم مسلمان‌اراك بخصوص روحانیت مبارز و جوانان غیور میخواهیم که‌ما‌را در این مهم یاری کرده و هوشیارانه هر توطئه‌ای را بخصوص در اطراف محل‌اقامت جاسوسها در نطفه خفه کنند که بدون شک‌عوامل سرسپرده امپریالیسم جهانخوار آمریکاو باقیمانده‌های طاغوت و طاغوتیان دست به توطئه خواهند زد. عظمت اسلام و مسلمین را از خداوند بزرگ خواستاریم.

تا معتبر بودن اسکناس های ده‌هزار ریالی

سپاه‌پاسداران گناوه، ملوانان را از سفر به کشورهای عربی برحذر داشت

بوشهر– دربی تصمیم‌دولت مبنی بر بی‌اعتبار نمودن‌اسکناس های ده هزار ریالی، سپاه پاسداران انقلاب اسلامی گناوه در اطلاعیه‌ای، مردم این‌بندر را بهیاری دعوت کرد. در قسمتی از این اطلاعیه آمده است: احتمالا افراد سودجو وضد انقلاب اقدام به وارد کردن پول از کشورهای عربی خواهند کرد که ما از مالکان وملوانان محترم و انقلابی موتورلنجهای‌گناوه‌خواستاریم در صورت امکان، برای جلوگیری از سوء استفاده‌های احتمالی از مسافرت به‌کشور های عربی تا تاریخی که از طرف دولت برای معتبر بودن اسکناسهای ده هزار ریالی تعیین شده است، خودداری نمایند.

پشتیبانی مهندس بازرگان از نامزدی «مسعود رجوی»

امروز آقای مهندس مهدی بازرگان طی اطلاعیه‌ای از نامزدی «مسعود رجوی» کاندیدای سازمان مجاهدین خلق برای مجلس شورای ملی پشتیبانی کرد. متن‌اطلاعیه بشرح زیر است:

بسمه تعالی

خواهران و برادران همشهری تهران و حومه. در این موقع که ملت شرافتمند وقهرمان عزیز برای‌دور دوم انتخابات بپای صندوقها میروند، برای تامین وحدت وحقوق گروههای اقلیت امیدوارم آقای«مسعود رجوی» که معرف جناح پرشوری از جوانان باایمان می‌باشد نیز به مجلس راه‌یافته، موفق به‌همکاری صادقانه باگروههای با حسن‌نیت ودر خدمت به‌خدا وخلق بشود.

مهدی بازرگان – ۵۹/۲/۱۶

ادامه‌درگیریهای شدید درشهرهای کردستان

گزارش های رسیده از کردستان حاکی است که جنگ بشدت در شهر های سنندج، بانه، مریوان، سردشت و سقز ادامه‌دارد. درگیریها از دیروز شدت یافت و طبق آخرین‌گزارش ها، امروز نیز ادامه‌داشت. تاکنون آمار دقیقی درمورد کشته شدگان و مجروحان گزارش نشده است.

همچنین گزارش رسید که دکل مخابراتی سقز منفجر شده است و براثر این انفجار، ارتباط تلفنی با شهر های سنندج، بانه، سردشت، مریوان وسقز قطع می باشد.

دیروز بعلت نامساعدبودن هوا ۴ فروند هلی‌کوپتر شنوک که از پایگاه هوانیروز کرمانشاه به سنندج پرواز کرده بودند، نتوانستند برای دومین‌روز متوالی در این شهر فرود آیند و به پایگاه بازگشتند. مسئول روابط عمومی سپاه پاسداران کرمانشاه در یک تماس تلفنی‌درمورد پرواز مجدد هلی‌کوپتر ها به سنندج گفت: امروز هوا خوب است و هلی کوپتر ها به سنندج خواهند رفت.

از سقز گزارش رسید که زدوخورد میان گروههای مسلح و ارتش بشدت در این شهر ادامه دارد.

شهر سقز در حال‌حاضر خالی‌ازسکنه است وساکنان سقز به شهر های اطراف‌از جمله بوکان، دیواندره و مهاباد و روستا های منطقه مهاجرت کرده‌اند.

آمار شهدا و مجروحان لشگر ۲۸ کردستان طی اطلاعیه‌ای چگونگی‌شهادت پرسنل ارتش در درگیری های اخیر منطقه سنندج‌را اعلام داشت.

در این‌اطلاعیه‌آمده‌است: لشگر ۲۸ کردستان بانهایت‌مباهات به‌استحضار ملت مبارز ایران میرساند که در طول ۱۵ روزگذشته از تاریخ ۲۸ فروردین ماه تا ۱۲ اردیبهشت ماه‌جاری تعداد ۷۲ نفرشهیدبه‌پیشگاه خدای بزرگ و ایران عزیز تقدیم داشته است.

ازاین تعداد ۸ نفر افسر و ۱۹ نفر درجه‌دار و ۴۵ نفر سرباز بوده‌اند کەجنازه های شهدا پس از تشییع‌به زادگاهشان انتقال یافته است طی این مدت ۲۸۴ نفر افسر و درجه‌دار وسرباز زخمی شده‌اند که تماما به بیمارستان های کرمانشاه و مراغه و تهران منتقل گردیده‌اند.

ضمنا تاکنون از وضع ۲ نفر افسر و ۲۷نفر درجه‌دار و ۲۷ نفر سرباز اطلاعی‌در دست نیست.

سقوط هلی‌کوپتر

خبرگزاری پارس از قول مقامات آگاه گزارش دادکه در جریان وقایع اخیر کردستان دو فروند هلی‌کوپتر در سنندج سقوط کرد.

یکی از سرنشینان این هلی‌کوپتر ها توانسته است خودرا نجات دهد اما از ۳ خلبان دیگر اطلاعی در دست نیست.

همچنین گزارش شد که براثر صاعقه، پایگاه مرزی «سلمان کشته»، واقع در میان نفتشهر- سومار دچار آتش سوزی شد وخساراتی وارد آمد.

این گزارش از سوی‌فرمانده ناحیه ژاندارمری کرمانشاه نیز تایید شده است.

از سوی‌روابط‌عمومی‌لشگر هشتاد و یک زرهی کرمانشاه این اطلاعیه انتشار یافت:

درساعت ۱۲ روز ۱۴ اردیبهشت ماه مهاجمین مسلح با خمپاره به شهر پاوه حمله کردند که ازطرف نیرو های نظامی مستقر در پاوه، این حمله دفع شد.

دراین درگیری براثربرخورد خمپاره مهاجمین بداخل شهر یک نفر از ساکنان منطقه‌کشته و۲ نفر دیگر زخمی شدند.

از سوی دیگر براساس گزارش‌فرمانده‌ناحیه‌ژاندارمری کرمانشاه و نیز فرمانده‌پاوه، این درگیری مجددا از ساعت ۱۶ تا۲۲ دیروزادامه داشتو طی‌آن ۱۲ نفر ازافراد عادی پاوه‌براثراصابت ترکش‌خمپاره مجروح شدند.

ستاد امداد بوکان بالانتشار اطلاعیه‌ای خواستار رسیدگی فوری به وضع ساکنان‌مناطق درگیر در کردستان شد.

از پاوه بطرف نوسود:

نیروهای ارتش و پاسداران ۴ کیلومتر پیشروی کردند

کرمانشاه– خبرنگار اطلاعات از منطقه پاوه گزارش رسید که جنگ میان ارتش وسپاه پاسداران از یک سو و مهاجمان مسلح ازسوی‌دیگر بشدت ادامه دارد. منطقه درگیری اطراف «نوریاب»و «نجات»، در ۴کیلومتری‌پاوه قرار دارد.

یک گزارش حاکی است‌که تاکنون‌نیروهای ارتش‌وسپاه پاسداران باوردآوردن تلفات به نیروهای مهاجم، موفق به پیشروی از طرف پاوه بهنوسود شده‌اند.

این پیشروی بطول ۴ کیلو متر انجام شده است.

همچنین گزارش شد که در حمله شبانه مهاجمان به‌شهر پاوه ۲ نفر بنامهای نعمت شهابی‌دبیرآموزش‌وپرورش و یک دانش آموزبنام‌امین زاده کشته شدند.

توسط ماموران کلانتری ۵ تهران در پارک‌لاله

فروشندگان اسلحه بدام افتادند

ماموران کلانتری ۵ تهران روز گذشته از داخل‌منزل دوجوان یک قبضه کلت، یک قبضه اسلحه شکاری دوعددبی‌سیم و یکصدنارنجک و تعداد قابل توجهی‌فشنگ کشف کردند.

این دوجوان حشمت گودرزی و محمد ابراهیم عباسی نام دارند.

آنها در پارک لاله اقدامبه فروش اسلحه میکردند، که موضوع به کلانتری ۵ اطلاع داده شد.

یکی از ماموران تجسس کلانتری ۵ به پارک لاله رفت و در پوشش خریدار اسلحه‌با آنها واردمذاکرات شد و یک کلت از آنها بمبلغ ۶ هزار تومان‌خرید. وقتی آنها اسلحه‌را تحویل دادند افسر تجسس کلانتری هردو را دستگیر کرد در تحقیقاتی که از این‌دونفر بعمل آمد معلوم شد آنها تعدادی اسلحه شکاری نارنجک فشنگ و بی‌سیم در منزل مسکونی خود مخفی کرده‌اند که‌ماموران کلانتری اسلحه و نارنجک و سایر مواد منفجره و بی‌سیم ها را به کلانتری حمل کردند. دوجوان دستگیر شده گفتنداسلحه، بی‌سیم و نارنجک را در دوران پیروزی انقلاب از پادگان ها سرقت کرده‌اند.

سرهنگ لطفی رئیس‌کلانتری ۵ در این زمینه گفت: با توجه به اینکه بی‌سیم های مکشوفه از نوع بی‌سیم های شهربانی و ارتش نیست مضافا اینکه آنها مدعیند بی‌سیم ها را نیزدر دوران انقلاب سرقت کرده‌اند، حال اینکه‌باطری این بی‌سیم هانو است و احتمالا مورد استفاده قرار میگرفته تصور میکنم این بی‌سیم ها باین صورت مورد استفاده سارقین قرار میگرفته که یکی از سارقین سرخیابان می‌ایستاده و یکی هموارد منزل می شده است و با بی‌سیم باهم در تماس‌بودند و هر وقت احساس خطر می‌شد با کمک همین‌بی‌سیم ها بهم خبر داده و فرار میکرده‌اند.

نامه مجاهدین‌خلق به رئیس‌جمهور درباره تبلیغات رادیو تلویزیون

امروز مجاهدین خلق طی نامه‌ای به‌دکترسیدابوالحسن بنی‌صدر رئیس جمهور به تفرقه اندازیهای رادیو تلویزیون در آستانه مرحله دوم انتخابات مجلس‌شورای ملی اعتراض‌کرد. دراین‌نامه آمده است: در کمترموقعی از شبانه‌روزاست کهباا‌عمال نقطه‌نظرهای انحصار طلبانه گردانندگان آن، مستقیمیا غیرمستقیم علیه‌ماپخش‌نکنند.

مجاهدین خلق پرسیده‌اند: آیا مسئولیت چنین‌دستگاهی با رئیس جمهور و شورای انقلاب هست یا خیر؟ واگر نیست چرا اعلام نمی‌کنند تا مردم تکلیف خودشان را بدانند.

مجاهدین خلق در این‌نامه‌ضمن‌اینکه‌خواسته‌اند که درقبال تبلیغات ضد مجاهدین رادیوتلویزیون به آنها اجازه داده شود که‌در همان صحنه از خود دفاع کنند، یادآور شده‌اند: چنانچه بعضی مقامات یا نهادهای مسئول کشور، درپس پرده شرکت ما را در انتخابات خوش نداشته و لذا به اینگونه سمپاشی‌های زیانبار روی آورده‌اند، لااقل ترتیباتی فراهم فرمائید که علنا و رسما ما را از انتخاباتی با اینگونه تبلیغات رادیو تلویزیونی معاف‌دارند بخصوص که اینگونه تبلغات سهم‌بسزائی در افزایش‌تشنج درمجموعه روابط نیروهای مختلف کشور داشته و آینده‌ای جز تعارض و قهر و کینه‌جوئی باز هم بیشتر برآن مترتب نیست.

بمب گذاری زیرپل سیدخندان

شمیران– ساعت ۹/۳۰دقیقه بامداد امروز به کلانتریهای ۴ و ۲۰ اطلاع داده شد که زیر پل سید خندان بمب گذاشته‌اند.

ماموران با اطلاع از این خبر، راههای اصلی بمطرف پل را بستند و بابکار بردن یک تریلر مجهز به دستگاه بمبیاب و خنثی کنندەبمب، سرگرم جستجو هستند.

هم‌اکنون ماموران اتومبیل های پارک شده در زیر پل را بازرسی می‌کنند.

اسامی گروه‌دیگری از کاندیداهای نمایندگی مجلس اعلام‌شد

در مرحله دوم انتخابات مجلس شورایملی، احزاب، جبهه‌ها وسازمانها با معرفی کاندیداهای خود، دوباره به تلاش وسیعی دست زده‌اند. گروه «همنام» لیستی ازنامزد های خود را منتشر کرده و همچنین پیشنهادهائی برای بهتر برگزار شدن انتخابات مجلس شورایملی‌در مرحله‌دوم ارائه‌کرده‌است حزب جمهوری اسلامی و روحانیت مبارز تهران، دوباره در مرحله‌دوم انتخابات مجلس شورایملی ائتلاف کرده و لیست مشترکی از کاندیداهای خود منتشر کرده‌اند. سازمان مجاهدین خلق ایران نیز کاندیداهای‌خود برای مرحله دوم انتخابات مجلس شورایملی را معرفی کرده است و گروههایی بخصوص از دانشجویان و دانش‌آموزان‌مسلمان‌پشتیبانی خود راازکاندیداهای‌مجاهدین خلق اعلام کرده‌اند. هنوز، مواضع بسیاری سازمانهای سیاسی نسبت به انتخابات مرحله دوم روشن نشده‌است، ولی شنیده می‌شود کهپاره‌ای از این احزاب و سازمانها سرگرم بررسی لیست‌های کاندیداهای معرفی شده‌هستند تا نامزدهای مورد تایید خود را مورد پشتیبانی قرار دهندو بعضی دیگر، خود برای‌مرحله دوم انتخابات مجلس‌شورایملی کاندیدا معرفی خواهند کرد. گزارشی‌از فعالیت‌های‌انتخاباتی دربی‌می‌آید.

دفتر هماهنگی

در اطلاعیه‌ای که از سوی دفتر هماهنگی همکاریهای مردم بارئیس جمهور در رابطه با برگزاری مرحله دوم انتخابات مجلس شورایملی انتشاریافته است، با اشاره به توطئه‌های امپریالیسم و ضد انقلاب در ایجاد تشنج وتفرقه واقدامات تجزیه‌طلبانه خاطر نشان شده است که در این برهه زمانی انقلاب ما نیاز مبرم به‌هماهنگی و همراهی قوای سه‌گانه اجرائی و قانونگذاری و قضائی دارد در این رابطه اهمیت یک مجلس هماهنگ‌متعهد و مسئول بخصوص دراولین دوره‌برشما پوشیده نیست.در بخش‌دیگری از این اطلاعیه آمده‌است. دفتر هماهنگی همکاریهای مردم با رئیس جمهورضمن اعتقادجدی به‌اصول فوق انتظار داشت برای هرگونه شائبه وتثبیت‌و تقویت اعتبار مجلس شورای ملی واسلامی انتخاب پس از انتشار گزارش هیات هفت‌نفری رسیدگی بشکایت انتخاباتی منتخب شورای انقلاب واخذ تصمیم در مورد آن صورت گیرد. در همین اطلاعیه، دفتر هماهنگی مردم بارئیس جمهور ضمن معرفی کاندیداهای خود برای‌مرحله دوم‌انتخابات‌مجلس شورایملی، از تمامی افراد، سازمانها و گروهها که باآن دفتر درباره ترکیب مجلس موافقند، خواسته است کهاز این کاندیداها حمایت کنند.

نطنز: خانم منیره (علی گرجی). اردستان: محی‌الدین فاضل هرندی. گلپایگان: جعفر توکلی. لنجان: احمدغضنفر پور. فلاورجان: مهدی بهادران باغبادانی. بیرجند: غلامحسین شکوهی. گناباد: شیخ احمد ملازاده. فریمان: محمد تقی مطهری فریمانی. شیروان: ناصر حسین زاده باغبان. کاشمر: راهورصدر نبوی. تربت جام: علی اکبر دهقان. بجنورد: سید حسن هاشمیان. مشهد: حسین موسوی جهان آبادی. نور: عباسعلی ناطق نوری. نوشهر: مسعود جمشیدیان. گرگان: محمد محمدی. گنبدکاوس: نوروزی (محمد). کرد کوی: منوچهر متکی. تنکابن: میرزا حسن‌یوسفی اچیرامی(اشکوری). بندر انزلی: ابوالقاسم حسین خانی میاندهی. آستانه: محمد رضا امین نظری. فومن: مصطفی حائری فومنی رودبار میکائیل‌سیفی. رودسر: شهباز شهبازی. لاهیجان: ارسلان فلاح حجت‌انصاری. مغان: محمد باقر بهشتی گرمی. اردبیل: اسماعیل‌خوشنویس. بهاءالدین علم‌الهدی. تبریز: محمد رضا رادی‌زاده، محمد حسین چهرمگانی‌انزابی. بندرعباس: غلامحسین حقانی. بوشهر: علیرضا‌مظفری‌زاده. رودبادان: احمد زاهدی. بویر احمد: کرامت ایزد پناه. قروه: فرمان کاوه. دشت آزادگان: صالح سبحانی. بهبهان: ماندی مواساتیان. اهواز: عبدالهادی کرمی. گرمسار: ابو القاسم تاج الدین. شاهرود: شیخ علی اکبر معصومی. دامغان: سید حسین شاه چراغی. بروجرد: محمدهادی‌برومند. دورود: سید حسین هفده‌تن. دلفان: یعقوب حسن‌وند. خرم آباد: سیدمحمد نقی‌شاهرخی. بنی صادقی. بوئین زهرا: حسن شریعتی. زنجان: محمد جواد رجائیان. تاکستان: قهرمان رحمانی. ابهر: فرج‌الله واعظی. آباده: حسین‌کرمانی. مرودشت: سید محمدحسین حسینی (ارسنجانی). شیراز: عطاءالله‌باجرائی. صباح‌زنگنه. دماوند: مرتضی الویری. اراک: محمد آل اسحق. محلات: حاج شیخ‌فضل‌الله وزیرزاده. کرمان: محمد علی موحدی. بم: علیرضا یارمحمدی. شهر بابک: عبدالحمید آقا رحیمی. کنگاور: علی سعیدی. اسلام‌آباد: لطیف صفری. کرمانشاه: دکترکریم سنجابی، سید خلیل سیدزاده، سید رضا موسوی. قصرشیرین: مرتضی محمودی. پاوه: سید محمد راغب احمدی. زابل: غلامعباس آزادی‌مقدم، غلامعلی شهرکی. خاش: عبدالمحمد خاش ناصری. ایرانشهر: مولوی نظر محمد دیدگاه. سراوان: مولوی‌مشهد ادسکانرسی. تویسرکان: علی اردلان. همدان: عزت‌الله رادمنش، محمد تقی عالمی. اسدآباد: فتح‌اله علی‌صاحب الزمانی.

ائتلاف بزرگ

در دومین‌مرحله‌انتخابات مجلس شورای ملی‌بین‌حزب جمهوری اسلامی‌و‌روحانیت مبارز در سطح کشورائتلاف بزرگی انجام گرفت و هردو مشترکا کاندیداهای خود را برای این مرحله معرفی کردند بهمین مناسبت اطلاعیه‌ای‌بشرح‌زیر ازسوی حزب جمهوری اسلامی و روحانیت مبارز انتشاریافت:

بسم‌الله الرحمن الرحیم

رشد اتحاد بین نیروهای پیرو خط امام‌هر روزچهره جدیدی از خود را به مردم مسلمان ایران نشان دادمو بیش از پیش وحدت همه جانبه این نیروها را نوید می‌دهد اکنون پس ازائتلاف در مورد نامزدهای نمایندگی اولین و دومین مرحله انتخابات، اولین مجلس شورای اسلامی (ملی)، جامعه روحانیت مبارز و حزب جمهوری‌اسلامی‌توافق خود را نسبت به نامزدهای زیر در شهرستانها اعلام و از هموطنان انتظار دارند که در این موقعیت حساس و سرنوشت ساز با گزینش این افرادبه‌مسئولیت‌اسلامی خویش عمل کرده و رشد سیاسی و عقیدتی خودرابه اثبات‌برسانند و با استقبال از این وحدت، کلمه تداوم بخش‌انقلاب‌اسلامی گردند. اسامی کاندیداهای مشترک و افراد مورد تاییدجامعه روحانیت مبارز تهران و حزب جمهوری‌اسلامی‌برای‌مجلس شورایملی – در شهرستانها بشرح زیر اعلام شده است:

دماوند: مرتضی الویری – اشتهارد و شهریار: دکتر موسی زرگر – کرج: حجت الاسلام جعفر شجونی و دکتر محمود هنجی – اراک: احمد عطاری – سربند: اسمعیل فدائی – محلات: حجت‌الاسلام حاج شیخ فضل‌الله محلاتی – مشهد: حجت‌الاسلام سیدمحمد خامنه‌ای، گناباد: احمدملا زاده – سبزوار: حجت‌الاسلام اصغر باغانی و حسین هرتی – کاشمر: حسن حسن‌زاده – تربت‌جام: علی اکبر دهقان بجنورد: عباس مظفر شهرکرد: مرتضی دانش‌پژوه – دامغان: سید حسن‌شاه‌چراغی زنجان: محمد جواد رجائیان. فندار: محسن رهامی. ابهر: حجت‌الاسلام فرج‌الله داخلی – بوشهر: عباس‌حیدری، کرمانشاه: سید جلیل سید زاده و سید رضا موسوی – کنگاور: حجت‌الاسلام سید عباس میر–یونسی. بندرعباس: حجت‌الاسلام‌غلامحسین حقانی. زابل: حجت‌الاسلام سید محمد تقی حسینی طباطبائی. همدان: حجت‌الاسلام سید هاشم‌حمیدی وعلی‌محمدی. بروجرد: غلامرضا کلهر. ملاوی: حجت الاسلام سید فخرالدین رحیمی. اردستان: حجت‌الاسلام سید نورالله طباطبایی. نائین: دکتر شمس‌الدین حسینی. فریدن: حجت‌الاسلام‌اسدالله‌کیان‌ارثی. گلپایگان: حجت‌الاسلام‌محمودی مراغه: حجت‌الاسلام علی ارومهان. بستان‌آباد: حجت‌الاسلام باقر مدرسی. اردبیل: اسماعیل خوشنویس وحجت‌الاسلام علیم‌الهدی. اهر: یدالله دهقان. میانه: حجت‌الاسلام مرتضی اشراقی. تبریز: حجت‌الاسلام‌سیدحسن پورمیرغفاری (موسوی) و محمد علی‌نژاد ساروخانی. دکتر محمد میلانی. مهندس محمدعلی سادات ومحمدعلی‌سبحان‌اللهی. اهواز: سید محمدکیاوش، و [illegible] کریمی. و عبدالرضا اسدی، خرمشهر: یونس‌محمدی آبادان: ایرج صفائی و عیسی طرفی – اندیمشک. شوش: حجت‌الاسلام‌سید محمد کاظم دانش، شادگان علی معرفی زاده، انزلی: دکتر محمدمهدی‌پور گل – لنگرود: سیف‌الله‌عبد الکریمی فومن: مصطفی حائری صومعه‌سرا: محمد تقی‌رنجبر، هشتپرو طوالش: سیدیونس عرفانی، خوی: حجت‌الاسلام سید محمد موسوی، ارومیه: حجت الاسلام غلامرضا حسنی حجت‌الاسلام علی‌اکبر قره باغی و علی حقیقت افشار، سلماس: حجت‌الاسلام محمد غفاری – میاندوآب: رزاق رضویان و عین‌الله مجدعطائی، کرمان: حجت الاسلام محمد علی علی موحدی کرمانی، بم: علی رضا یارمحمدی، شهربابک: عبدالحمید آقا رحیمی، گرگان: زین‌العابدین رئیسی ساری: حجت‌الاسلام عبد الوهاب قاسمی، بندرگز، بندرترکمن و کردکوی: منوچهر متکی قائمشهر: احمد علیزاده، آمل: حجت‌الاسلام‌کاظم‌نوروزی، نور: عباسعلی ناطق‌نوری، نوشهر: چالوس و علمده: حجت‌الاسلام عمادالدین کریمی، تنکابن (شهسوار) حجت‌الاسلام حسن یوسفی اشکوری – استهبان: حجت‌الاسلام سید جعفر کشفی – مرودشت: حجت الاسلام سیدمحمد حسن‌حسینی – لارستان: مهدی نصیری‌لاری و عبدالواحد موسوی – کازرون: مهندس رجبعلی طاهری سپیدان: سید ابوالفضل‌رضوی.

پشتیبانی از مجاهدین

گروههای زیر با صدور اطلاعیه‌هائی ضمن اعلام‌شرکت فعال در انتخابات مرحله دوم مجلس شورایملی، از «مسعود رجوی» کاندیدای سازمان مجاهدین خلق‌ودیگر کاندیدا های این سازمان پشتیبانی کرده‌اند.

در اطلاعیه‌های این گروهها از تمامی نیروها، اقشار و طبقات مردم دعوت شده است هرچه گسترده‌تر و فعالانه‌تر، درمرحله دوم انتخابات شرکت نموده و با انتخاب نمایندگان انقلابی، مجلس شورایملی را به‌سنگری برای تداوم انقلاب و مبارزه علیه‌دشمن اصلی‌یعنی امپریالیسم آمریکا تبدیل نمایند. این گروهها همچنین تاکید کرده‌اند که ضرورت دارد دو باره صفوف خلق علیه دشمن اصلی یعنی امپریالیسم غدار آمریکا متحد شود و آنهم تنها از طریق‌یک مجلس شورای ملی انقلابی، مردمی و اسلامی که در آن نمایندگان طرز فکرهای گوناگون دورهم‌جمع می‌شوند، ممکن است تنها آن وقت‌است که یک زندگی مسالمت آمیز سیاسی، مبتنی بر‌نظام شورائی ممکن می‌شود و آنگاه است که ما دیگر در برابر هرنوع توطئه امپریالیستی آسیب‌پذیر خواهیم گردید. اسامی گروه ها بشرح زیر است. انجمن توحیدی رسالت – انجمن زنان مسلمان یافت آباد – دفتر هماهنگی دانشجویان مسلمان مدرسه عالی ادبیات و زبانهای خارجی – انجمن دانشجویان مسلمان‌تکنیکوم‌تهران – انجمن دانشجویان مسلمان دانشکده علوم سیاسی و اجتماعی – کانون توحیدی اصناف – خواهران مسلمان‌انجمن‌جوانان ایثار (شهرک ولی عصر) – انجمن توحیدی پیام – گروهی از خواهران مسلمان خیابان‌های شیر و خورشید، قزوین، امامزاده حسن «نواب صفوی» دفتر هماهنگی دانشجویان مسلمان مدرسه عالی بهداشت – کانون توحیدی بعثت – گروهی زمعلمین مسلمان‌جنوب تهران – انجمن دانشجویان مسلمان دانشکده آمار وانفورماتیک – دفترهماهنگی دانشجویان مسلمان دانشکده بیمه تهران – انجمن‌دانشجویان مسلمان دانشکده تغذیه – انجمن جوانان مسلمان خزانه

در زدوخورد با قاچاقچیان در اسلام شهر ۲ پاسدار شهید شدند

اسلام شهر– در جریان درگیری پاسداران منطقه اسلامشهر، کلباف سابق کرمان باعده‌ای قاچاقچی مسلح، ۲ پاسدار بهاسامی سید منصور میرتاج عظیمی و علی‌ترابی گوکی بشهادت رسیدند وسه پاسدار دیگر مجروح شدند.

مجروحین، به بیمارستان «ارجمند» کرمان انتقال‌یافتندکه حال یکی از آنان وخیم است.

گزارش رسیده حاکی است که مرتبا به تعداد قاچاقچیان اضافه میشد، بنحویکه توانستندپاسداران‌رابمحاصره درآورند و ارتباط آنان را با دیگر گروههای پاسدار قطع کنند.

از تلفات احتمالی قاچاقچیان اطلاعی در دست نیست و پاسداران اسلام شهر وکرمان در تعقیب آنان هستند.

برای اعاده حقوق ملیت‌ها بویژه تامین صلح و آرامش در کردستان به:
مسعود رجوی
رای میدهیم
انجمن دانشجویان مسلمان دانشگاهها و مدارس عالی

هتل ۴ ستاره سمیرامیس
به هموطنان گرامی از قیمت‌های رسمی ۵۰ درصد تخفیف میدهد، خیابان مبارزان (روزولت سابق) تلفن ۸۷۵۱۴۵
۶–۴ آ–۲۴۴۱

آگهی مزایده
شرکت سهامی باطری‌سازی نیرو تعداد شش دستگاه خودرو (اتوبوس، سواری پیکان، وانت) مستعمل خود را از طریق مزایده بفروش میرساند. پیشنهاد دهندگان میتوانند باهمراجعه بامور مالی شرکت واقع در خیابان پاسداران‌تقاطع بلوار کوی نوبنیاد و جاده اقدسیه و بازدید از خودروهای مزبور برگ شرائط مزایده را دریافت و پیشنهاد خود را طبق مفاد مندرج در برگ شرائط مزایده تنظیم و حداکثر تاساعت ۱۰ صبح روز دوشنبه ۱۳۵۹/۲/۲۹ بدفتر شرکت تحویل نمایند.
شرکت سهامی باطریسازی نیرو

زهرا رهنورد، پروانه فروهر، علی‌اکبر معین‌فر، هاشم صباغیان، رضا اصفهانی، محمد مجتهد شبستری، کاظم سامی، مهندس کتیرایی، سازمان مجاهدین انقلاب اسلامی، سازمان مجاهدین خلق ایران و جبهه ملی ایران نظر داده‌اند:

چه کنیم تا انتخابات سالم و بی‌نقص برگزار شود

بحث ها و شایعات و حرفها و سخن‌ها در باره انتخابات دور اول مجلس ، بسیار است و بسیاری از این حرف ها و حدیث‌ها با اعلام نظر هیات ۷ نفری مامور رسیدگی به انتخابات روشن خواهد شد. برای آنکه بدانیم چه باید کرد تا انتخابات مرحله دوم سالم و بی نقص برگزار شود ، از تنی چند از صاحبنظران و نیز گروههای سیاسی پرسیده‌ایم و آنها پاسخ گفته‌اند. این نظرها را بخوانیم:

استفاده از امکانات رادیو و تلویزیون

● مهندس هاشم صباغیان :

اینجانب از برگزاری انتخابات مرحله دوم با استفاده از کامپیوتر که تا حدودی جلو تخلفات را میگیرد ، از شورای انقلاب و وزارت کشور تشکر می‌نمایم و برای آنکه این مرحله از انتخابات باحداقل مشکلات و تخلفات برگزار شود که ارزش انتخابات و مجلس آینده را فزونی بخشد پیشنهادات ذیل را می‌نمایم:

۱- اعضاء شعب فرعی صندوقها ، هیچگونه دخالتی در امر رای‌گیری ننمایند و افراد را واقف در هنگام رای‌گیری آزاد بگذارند.

۲- در محل شعب اخذ رای و اطراف صندوق شماره ونام و عکس کاندیدها در قطعات بزرگ نصب نمایند و در اطراف شعب اخذ رای از چسباندن هرگونه پوستر و اعلامیه‌های تبلیغاتی خودداری نمایند.

۳- هر کاندیدا پنجاه نفر را بعنوان نظارت بر انتخابات به ستاد مرکزی نظارت بر انتخابات به وزارت کشور معرفی نموده و بقیه نظار از مناطق چهارده‌گانه معرفی شوند برای رفع هرگونه شبهه سعی شود نظار هر منطقه در منطقه‌دیگری بنظارت مشغول شوند.

۴- از امکانات وسیع صدا و سیمای جمهوری اسلامی حداقل سه روز برای معرفی کاندیدها استفاده شود تا مردم با بینش و آگاهی بیشتری افراد مورد نظر خود را انتخاب نمایند.

۵- از طریق سیمای جمهوری اسلامی ایران باندازه کافی آموزش و طرز استفاده از کارتهای کامپیوتری داده شود و حتما توصیه شود که هیچ کس حق دخالت در پر کردن کارتهای افراد بی‌سواد را ندارد.

۶- چون هیچگونه ضمانت اجرائی برای جلوگیری از تبلیغات یک روز قبل از انتخابات وجود ندارد ، فقط در روز رای‌گیری که آمادگی نیروهای انتظامی و کمیته‌ها بیشتر است تبلیغات ممنوع باشد.

هشیاری کاندیداها

★ رضا اصفهانی :

باید انتخابات دور گذشته درسی باشد برای انتخابات این دوره از مجلس و کاندیداها دقیقا هشیار باشند و به ناظران مخصوص ستاد خود توصیه‌کنند که‌جلوی هرنوع تخلفات آشکار و مخفی و یا بعبارت دیگر جلوی تبلیغات فریبنده و یا سوء استفاده ازجهل و بیسوادی مردم را بگیرند. ضمنا این مسئله بایدبرای مردم خیلی با اهمیت باشد که باتوجه به ترکیب نسبتا ناموزونی که در انتخابات گذشته بوجود آمد، سعی کنند هرچه بیشترکسانی‌را انتخاب کنندکه درخطمردم دورازسروصدا و هیاهو حرکت می‌کنند و نگذارند فرصت طلبان باشیوه‌های مختلفیکه تاکنون‌بکاربرده‌اند و از نظر بسیاری مخفی نیست ،دیگربار نمایندگان‌خود را بخانه‌ی ملت که بایدسرنوشت۳۵ میلیون ایرانی‌را تعیین کند، بفرستند.

رسیدگی به تخلفات دور اول

★ پروانه فروهر:

انتخابات گذشته (دور اول) باید باطل شود ، بخاطر تخلفات بسیار زیاد با شواهد زیادی که ما در دست داریم. بدون باطل شدن دور اول انتخابات‌بدون رسیدگی به تخلفات و تقلبات دور اول انجام دوردوم انتخابات لطمه زدن به باورهای مردم‌است. و عدم تقلب و تخلف در دور دوم نقص دور اول را جبران نمی‌کند، باید در نظر داشت‌بدلیل همین تخلفات ، عده زیادی از رفتن به مجلس، محروم شدند، بهر صورت، اگر تخلفات و تقلبات دور گذشته بطور جدی مورد رسیدگی قرارنگیرد آغاز دور دوم انتخابات منطقی نیست.

افزایش ناظرین حوزه‌ها

● سازمان مجاهدین انقلاب اسلامی:

باید توجه داشت که در هیچ کجای دنیا ، انتخاباتی که در آن هیچ‌نوع خلافی صورت نگرفته باشد ، انجام نشده‌و نخواهد شد، در نظامهای کمونیستی که الحمدالله در انتخابات رقیبی وجود ندارد تا نیازی به‌تقلب باشد («حزب طبقه کارگر» «نمایندگان طبقه کارگر» را تعیین کرده و «طبقه کارگر» هم بنابر «جبر تاریخ» در صف می‌ایستد و به نماینده ازپیش تعیین شده خود با «آرامش کامل» و بدون درگیری بین «ملیشیای رای نویس» رای می‌دهد ! البته هوادارانشان در ایران و جوامع دیگر، فرصت‌طلبانه ندای «آزادی» سر داده و چنانچه ازده دوجین کاندیدای ریاست جمهوری یکی حذف شود، فریادشان به‌آسمان می‌رود. در جوامع غربی هم که انتخاب بین دوقطب سرمایه‌دار صورت می‌گیرد ، باز هم تقلب معنی و مفهومی ندارد، چراکه هر دو طرف ماجراخودی هستند (برای انحصارات سرمایه‌داری) مگر آنکه هدف گذاشتن پوست خربزه‌زیرپای یکی باشد، ماجرای‌واترگیت‌نیکسون در آمریکا از این قماش است. جالب است که جنجال کنندگان برسر «تقلب در انتخابات» که قصدشان‌زیر سؤال بردن مشروعیت نظر خواهیها و تضعیف روحیه مردم است، معمولا سرسپردگان فکری اولی یا دومی (شرق یا غرب) هستند و معلوم نیست که الگو و معیار آنها برای انتخابات کدامیک از موارد فوق است؟ بجرات میتوان گفت همه‌پرسیهای پنجگانه که پس‌از پیروزی مرحله‌ی نخست انقلاب صورت گرفته، از نظر آزادی و کمی تخلفات درجهان وهمچنین در تاریخ خودما کم‌نظیر بوده است.

در انتخابات ریاست جمهوری، بنابه‌ادعای رئیس‌جمهوری تمام ارگانهای درگیر در انتخابات دستگاههای تبلیغاتی مملکت، مخالف ایشان بود و مع‌الوصف ایشان با اکثریت قاطع و کوبنده‌یی برتمام رقیبان پیشی گرفتند،آیاانتخابات آزادتر و کم تخلف‌تر از این ممکن است صورت گیرد ؟وجود نظار از گروههای سیاسی مختلف العقیده برسرصندوقهای رای، امکان تقلب را به حداقل تنزل می‌دهد و آنچه در نظر خواهیهای گذشته مطرح بوده‌،عمدتا تخلف همین گروههای باصطلاح ناظر بود و نه تقلب مسئولین انتخابات.

«تخلفات» مزبور را نباید با «تقلب» که از طرف‌مقامات مسئول اجرای انتخابات انجام می‌گیرد، مخلوط کرد و در ۵ مرحله گذشته نظر خواهیها تقلب به مفهوم فوق ، کمتر دیده شده و در صورت وجود چنین مواردی تنها راه چاره باطل کردن آرای حوزه مزبور است، و ابطال هم چنین بوده است. برای جلوگیری از تخلفات باید تعداد نظارین حوزه‌ها را زیاد کرده و مانع از رای نویسی تحمیلی برای بیسوادان شده و در ضمن درمهرزدن شناسنامه‌ها دقت کامل بعمل آید، وانگشت رای دهندگان نیز باید حتما به جوهر مخصوص آلوده شده و در حوزه‌ها کنترل شود و جوهر نوع باثبات باشد تا اثرآن حداقل ۴۸ ساعت از بین‌نرود.

سر مشق از انتخابات دور اول

★ مهندس کتیرائی :

همانطوری که قبل از انتخابات در نظر خواهی آن‌روزنامه نسبت بدو مرحلهیی کردن انتخابات گفتم این عمل یعنی دو مرحلهیی کردن در شرایط فعلی کشور ما به مصلحت‌نبود،اگر انتخابات یک مرحله‌یی انجام شده بود ، گرفتاریهای حاضر بوجود نمی‌آمد و اکنون مجلس شورای ملی شروع بکار کرده و شاید دولت ثابت را هم انتخاب کرده بود آنچه از بیشتر شکایات مطرح شده به چشم می‌خورد اینست کهباآینکه ۲۴ ساعت قبل از شروع رای گیری هرنوع تبلیغات انتخاباتی ممنوع اعلام شده بود بسیاری از افراد و دستجات و شخصیت ها رعایت دستور فوق را نکرده و عمدا در آن ساعات تبلیغات شدید مثبت در جهت نامزد های انتخاباتی خود و منفی درباره گروه های رقیب انجام داده بودند و این عمل مسلما از نظام جمهوری اسلامی و فضای‌اخلاقی حاکم بر جامعه انقلابی ما بدور بود بنظر من وزارت‌کشور باید تا تمام قوا از اینگونه تبلیغات از هر دسته و گروه و مقامی که باشد باشدت هرچه تمامتر جلوگیری به عمل‌آورد، و در گماردن بازرس های انتخاباتی از عناصر صالح و بی‌غرض و بی‌طرف کمال دقت و مراقبت را معمول بدارد، با این ترتیب تصور میشود ۸۰ درصد شکایات و اعتراضات گذشته تکرار نخواهد شد.

متاسفانه نظریه کمیسیون هفت نفری هنوز اعلام نشده است که اطمینان حاصل شود کدام یک از انواع شکایات واصله وارد و کدام غیروارد بوده تا از روال گذشته سرمشقی برای آینده داشته باشیم . ما هنوز نمی‌دانیم واقعا همانطوری که بعضی ها مدعی شده‌اند در حوزه‌هایی آراء افراد را عمدا تعویض کرده و نام دیگری را به جای آنچه در ورقه‌ای نوشته شده بود قرائت کرده‌اند یا خیر؟چون چنانچه چنین‌عملی اتفاق افتاده باشد جای بسی تاسف و شرمندگی است که افرادی که بنام هیات نظار و یا معتمد در نظام جمهوری اسلامی مامور حسن جریان انتخابات یعنی کلیه‌ی افراد جامعه شده باشند ، چنین تقلب هایی مرتکب‌شده باشند .

ساخت فضای فکری جامعه

★ محمد مجتهد شبستری :

به نظر من تقلبات و تخلفات تعیین کننده نیست ، بلکه تعیین کننده ، فراهم کردن مقدمات انتخابات وساختن‌فضای فکری جامعه است. اینها نقش اصلی و تعیین کننده رادر انتخابات دارا میباشند، با توجه باینکه این مقدمات‌روبهمرفته رضایت بخش هم نیستند.

مشکل بیسوادان

★ علی اکبر معین‌فر :

قسمت اعظم ایراد ها و اعتراض هایی که بدور اول انتخابات میشد ، جنبه هو و جنجال واز اعتبار انداختن مجلس را داشت و کمتر مستدل بود .

البته باید به تمام اعتراض ها و ایراد ها دقیقارسیدگی شود و اگر در موردی ، تخلفی صورت گرفته و میزان‌تخلف بحدی باشد که احیانا نتیجه انتخابات را در یک محل‌عوض کند ، انتخابات آن محل باطل اعلام گردد،بطوری کهکوچک ترین شبهه‌یی در مشروعیت مجلس بوجود نیاید . هیات۷ نفری منتخب شورای انقلاب اسلامی این اختیار را دارد که دقیقا به شکایات رسیدگی کرده و در هرمورد که ایراد و اعتراض بحدی باشد که در نتیجه کار موثر باشد انتخابات را که در آن مورد باطل اعلام کند .

عمده مشکلی که در انتخابات ایران موجوداست‌اینست که اکثریت رای دهندگان شخصا قادر به نوشتن رای خود نیستند و خواه ناخواه باید از افراد باسواد کمک بگیرند و همین کمک صرف نظر از آنکه ازطرف چه گروهی صورت گیرد ایجاد حرف میکند . مادام که همه مردم‌شخصا قادر به نوشتن رای خود نباشند ، این حرف و سخن ها موجود خواهد بود و هردسته ، دسته‌ی دیگر را متهم می کند که در موقع نوشتن رای اعمال نظر کرده است . برای جلوگیری از این گفتگو ها ، باید شخص بیسواد فردمورد اطمینان را خودش شخصا به حوزه آورده و از وی کمک بگیرد و آن شخص هم در همان محل اخذ رای در جلوی چشم هیات نظار (نه در فاصله‌ی دور از نظار)بهرای‌دهنده کمک کند (البته باشرط مخفی بودن رای) و بعددو نفری‌از حوزه خارج شوند و جریان بنحوی نباشد که عده‌یی باسواد بصورت کمک کننده حرفه‌یی در اطراف‌حوزه‌اخذ رای‌اطراق کرده و موجب این قال و مقال شوند .

طرحهای کوتاه مدت و دراز مدت

★ زهرا رهنورد:

برای ما ملت مسلمانی که تازه انقلاب نموده‌ایم و کوتاه مدتی است که از بند قدرت سیاسی طاغوت رسته‌ایم ، بدون اینکه از بند عقب ماندگی فرهنگی بیسوادی و عدم آگاهی سیاسی مکتبی که حاصل‌سال ها استعمار و اختناق و فقر اقتصادی‌است رسته‌باشیم، بگمان من توقع یک انتخابات ایده‌آل بیهوده است. انتخابات‌گذشته البته عیبهایی داشته است ، اما بیش از طرح اشکالات آن یک نکته درخشان‌در این‌انتخابات حضور داشت و آن تشنگی مردم نسبت به افرادی‌بود که پیرو و دوستدار امام باشند و متاسفانه همین قالبی بود که هرکس سعی می‌کرد خود را درآن‌پنهان کند. بدین ترتیب اشکالاتی که در انتخابات‌گذشته‌وجود داشت بعضی جبری بود و بدلایلی که در بالاذکرشد رفع آن زمانی دراز لازم دارد و بعضی از اشکالات‌را می‌توانستیم با برنامه ریزی دقیق ازبروزشان‌جلوگیری کنیم مبنای انتخاب برای مردم‌مادر درجه اول‌براساس اعتماد به منابع معرفی کاندیداها بود. براین اساس، توده انبوهی از مردم به افرادی رای دادند، بدون اینکه آنها را بشناسند فقط چون به منبع معرفی آن افراد اطمینان داشتند به آنها رای دادند. در درجه‌دوم مبنای انتخاب فقط شناختن افراد بود یعنی مردم به کسانی رای دادند که در عرض ۱۴ ماه به طرق‌مختلف و بدلایل مختلف از طریق وسایل ارتباط جمعی و امکانات حزبی و گروهی ودولتی‌مطرح شده بودند و در این حالت ، چیزی‌که‌چندان مطرح نبود، میزان لیاقت این افراد بود. بهمین دلیل دیدیم درمیان لیست کسانی که رای آوردند چه بسیار افرادی بودند که دارای دو طرز فکر دو روحیه‌ودو سیاست کاملا مخالف هم بودند. مسئله‌ی اعمال قدرت گروهها و

بقیه در صفحه ۱۰

نظارت و کنترل دقیق

★ دکتر کاظم سامی :

مکانیزم انتخابات، طوری است که چون اکثریت‌رای دهندگان سواد ندارند ودرعین حال مجبورند اسامی کاندیداها خود را بنویسند طبیعی است که باید از یک نفر واسطه استفاده کنند و همین عمل واسطگی موجب تقلب شود ، و امکان دارد آن رایی که خواست رای‌دهنده است، نوشته نشود و لیست آراء تلقینی وتحمیلی برای‌رای‌دهنده باشد. اگر بپذیریم که‌رای دادن بکسی که مورد قبول رای دهنده نیست، یک نوع‌تقلب است. این مسئله در دور دوم انتخابات هم‌پیش خواهد آمد هرچند این دفعه وضع بهتر شده و تعداد کاندیداها کمتر است و‌کامپیوتری هم عمل میشود و روی کارت الکترال رای دهنده علامت می‌زنند، اما همین علامت زدن نیز برای کسی که سواد ندارد، بازتولید اشکال خواهد کرد و احتیاج به واسطه خواهدبود، یعنی فردی‌که‌بتواند بخواند وعلامت بزند، بنابراین‌اینجا هم تحمیل عقیده، تحمیل رای میتواند وجود داشته باشد که یکنوع تقلب محسوب میشود ، در حالیکه پیشنهادکرده بودیم که بجای اسم کاندیدها عکس کاندیدها در روی نوارهای تبلیغی چاپ شده و در اختیاررای دهندگان‌گذاشته شود تا رای دهندگان بتوانند با عکس کاندیداهای مورد علاقه خود را انتخاب کرده وتصویر‌راجدا کرده‌درصندوق‌بریزند که مشخصات کاندیدا پشت عکس نوشته شده است .

اگر این پیشنهاد مورد نظر قرار می‌گرفت، از بسیاری تقلبات جلوگیری می‌کرد، ولی بهر حال در شرایط‌فعلی‌بهتر است کنترل و نظارت بسیار دقیقی در حوزه‌های انتخابی‌در موقع علامت زدن روی کارتها معمول شود و جلوی تبلیغات در حوزه‌ها گرفته شود و برای آشنایی بیشتر مردم با کاندیداها رادیو تلویزیون اسامی همه کاندیداها را اعلام بکند، والبته بهتر میشد که رادیو تلویزیون اجازه میداد ۶ کاندیدا در برنامه‌های خاصی به معرفی خود و برنامه‌های خود بپردازند، بویژه در شرایط فعلی که تعداد کاندیداها محدود است.

بهرحال، نظارت دقیق در موقع رای‌گیری و همچنین شمارش آراء به سلامت انتخابات کمک خواهد کرد . هرچند در تهران انتخابات کامپیوتری شده و در این جهت کمتر امکان تقلب فراهم میشود، ولی اصل ماجرا ، سرجایش‌هست و باز هم هنگام شمارش آراء و دادن خوراک به کامپیوتر احتمال تقلب وجود دارد. در شرایط فعلی که اکثریت رای دهندگان سوادندارند هیچکس نمی‌تواندادعاکندانتخابات سالمی برگزار خواهد شد.

۱۸ پیشنهاد

★ سخنگوی مجاهدین خلق ایران:

پیروزی برتقلبات واصولا فرهنگ تقلب در جامعه، قبل از آنکه برپیچیده کردن تکنیکها و روشهای فنی ضد تقلب استوار باشد، مستلزم یک جهتگیری جدی و قاطع سیاسی-اجتماعی در برابر تخلفات و تقلبات انتخاباتی است.

زمانی که تقلب کنندگان ببینند که روشهای نادرست آنان بهرحال به نتیجه میرسد و می‌توانند باتوسل به آن آراء و نامهای دلخواهشان را از صندوقها بیرون بیاورند، زمانیکه نتایج بدست آمده علیرغم مغایرت واضح آن باتمامی نظرسنجی های به عمل آمده از افکار و تمایلات عمومی جامعه بازهم‌معتبر شناخته میشود و زمانیکه به اعتراضات و گواهیهای‌سازمانها و شخصیتهای ملی و مذهبی مبنی بر وجود تقلبات وسیع چندان وقعی گذاشته نمیشود، شکی نیست که موج تقلب آن چنان پشتوانه و قوت خواهد یافت که مشکل بتوان باپیچیده ساختن تکنیکها برآن فائق آمد.

بهاین ترتیب مقدم برهر مسئله‌ای ما خواستار آنیم که‌در برابر تقلبات پیشین از طریق نامعتبر شمردن نتایج آمیخته بتقلب در هرجا که باشد، موج تقلب و فرهنگ و روش‌ناپسند آن را با شکست مواجه کرد.

بهرحال ماضمن استمداد از عموم ملت قهرمان‌ایران‌مبنی برمبارزه و افشاگری علیه تقلب وتقلب کنندگان، پیشنهادات خود را بشرح ذیل عنوان می‌نمائیم:

۱- افشاء انواع تقلبات و تخلفاتی که در دور اول صورت گرفته بود توسط هیئت ۷ نفری و ابطال نتایج آمیخته بتقلب.

۲- عدم دخالت مطلق ارگانهای انتظامی (کمیته‌ها،پاسداران یاسایر نیروهای نظامی) در امر رای‌گیری .

بقیه در صفحه ۱۰

جو آرام

★ جبهه ملی :

در تمام جهان و بخصوص در مشرق زمین ، سابقه نشان داده است که در جریان انتخابات مجلس ، درگیری و تشنج هائی بوقوع پیوسته و مقام های مسئول کوشیده‌اندتا آرام ترین و مساعدترین زمان را برای این امر مهم‌برگزینند باشد که با کمترین مشکل و در مساعدترین محیط ممکن‌کار انتخابات نمایندگان ملت صورت پذیرد . اما ملاحظه میکنیم که موضوع در میهن ما با برداشت دیگری مواجه شده‌است، یعنی آنکه چه دردور نخست وچه در دور دوم ،درمتشنج‌ترین‌شرایط ممکن ، مردم را به پای صندوق ها میبرند تا

بقیه در صفحه ۱۰

گزارش‌های لحظه به لحظه

بقیه‌ازصفحه۸

مردم امریکااز دیدن‌کنفرانس مطبوعاتی آیت‌الله خلخالی منقلب شدند . بخصوص آن صحنه ها که بدستور اوکیسه های نایلونی حاوی اجساد را یک بیک بازکرده و درمعرض دید بینندگان تلویزیون قرار میدهند خشم فرساینده‌ای را در مردم امریکا پدید آورد ومردم که پیشاز آگاهی از جزئیات حادثه بامشاهده گزارش های مصور مربوط به اجساد به دور کارتر حلقه زده بودند ، اینک خشم بی‌پایانی نسبت به کارتر احساس میکردند و او را مسبب و مسئول مستقیم چنین حادثه‌ای میدانستند .

صاحبنظران پیشگویی‌می‌کنند که همین حالت در مردم امریکا تازمان درازی پایدار خواهد ماند و کارتر بهمین علت ممکن است باردیگر دست بهاقدام نظامی علیه ایران‌بزند، گو اینکه‌بسیاری ازدست‌اندر کاران مسائل نظامی توفیق هر طرح و نقشه‌از این دست را منتفی و از پیش شکست دیده تلقی میکنند.

درراس آن ازقبیل شخصیت ها و چهره‌های مشهور امریکا که اقدام دیگر باره کارتربرای اعاده حیثیت از کف رفته را بسیار محتمل می‌دانند ، سایروس‌ونس وزیر خارجه مستعفی امریکا قرار دارد ،او که بخاطر مخالفت بانقشه‌کارتر در یورش نظامی به‌ایران از مقام خودکناره‌گیری‌کرده‌است، نزد دوستان‌خود ابرازنگرانی کرده که کارتر ممکن است در خلیج فارس به ماجراجویی دیگری دست بزند که‌از اولی بمراتب خطرناکترخواهد بود.

امکان مبادرت کارتر به ماجراجویی‌کماندوئی،مجددا موضوعی است که درحال حاضر غالب متحدان امریکا را بشدت ترسانده است ، یکی‌ازوابستگان نزدیک‌کارتر چند روز پیش فاش ساخت کهکارترازماجرای‌گروگانهای امریکایی دچار عقده روحی و نوعی وسواس شده است، لذا او دیدگان خود را بروی عواقب خطر ناک اقدام‌خود در آینده بسته است وبطور دربست، در اندیشه نجات دادن گروگانها به هر طریق ممکن‌و اعاده حیثیت و آبروی ازدست رفته است و بی‌ربط بااین ماجرا نیست که بامداد روزشکست عملیات‌کماندویی در صحرای کویری ایران ، یکی از اعضای کنگره‌به‌دیدار کارتر شتافت . او تعریف میکند که کارتر با وجود بیخوابی سراسر شب برغم شکست فاجعه‌بار ، بسیار آرام حتی خونسرد بنظر می‌آمد و این درچنان‌شرایطی بسیار شگفت انگیزمی نمود، عضو کنگره می گوید : حتی در آن لحظات اوج بحران نیزمیشد فکرپرزیدنت را خواند . نجات گروگانها وکسب مجدد حیثیت ازبین رفته، کارتر ، حتی در آن لحظه‌های اندوه حاصله از شکست بزرگ نیز در فکر اقدام بعدی بود و این‌برای امریکا و ملتش فاجعه‌بار خواهد بود .

از طرفی، شکست بزرگ امریکا در صحرای کویری ایران نشان داد که چه تزلزل وحشتناکی در داخل، ارکان دولت امریکا را ازهم گسیخته است. کناره‌گیری ناگهانی ونس، شورای‌امنیت ملی امریکا را در هرج و مرج عجیبی فرو برده است. او کارتر را از حمله‌نظامی به ایران باز داشته بود ، زیرا معتقد بود که دست‌زدن به هرگونه اقدام خشونت - آمیز، راه‌حل مسالمت‌آمیز معمای گروگان‌ها را بکلی خواهد بست و در آنطرف قضیه اضطراب و نگرانی عوامل دولتی در سطوح بالا، روبه افزایش است که آیت‌الله خمینی شخصیتی استکه روی حرف و وعده خود می‌ایستد، لذا وقتی تاکید می‌کند گروگانها مادام که رئیس جمهوری امریکا عوض نشود، آزادنخواهند شد، باید روی گفته ایشان حساب شود.

در نقطه مقابل ونس که سیاستمداری میانه‌رو و طالب صلح ومسالمت است، زبگنیو برژینسکی قرار دارد که مشاور مسایل امنیتی کارتر است . اوست که برخلاف ونس کارتر را به انتقامجوئی و هجوم کماندویی به اینسوی و آنسوی دنیا ترغیب می‌کند. برژینسکی که در مباحثات دولتی، پیوسته ونس رادر برابر و مخالف نظر خود می‌دید، سرانجام با دسیسه های بیشمارش ونس را از صحنه کنار زد و موسکی که کارتر او را بجای‌ونس برای رهبری سیاست‌خارجی امریکا برگزید ، حالا باید تمامی مهارت‌های دیپلماتیک خود را بکار بندد تا لطمه شدید وارده به سیاست خارجی امریکا را جبران کند. موسکی باید در وهله اول، نگرانی عمیق متحدان اروپایی‌امریکاازماجراجویی های آینده‌کارتر درباره‌ایران را زایل کند و به دوستان امریکا بخصوص کشورهای منطقه خلیج فارس اطمینان دهد سیاست خارجی ناثابت و متزلزل امریکا ، بیش از این موجب ناراحتی انها نخواهد شد.

هدف غائی امریکا چه بود؟

در گیرودار حمله ناکام امریکا که ظاهرا اعلام شده بود صرفا بخاطرنجات جان گروگانهاست، سلسله‌رویداد های شگفت‌انگیزی رخ‌داد که اینک با بحرف آمدن مقام های بلندپایه امریکا روشن میشود که با طرح واقعی امریکا تا چه حد در ارتباط بوده است .

صادق قطبزاده وزیر خارجه ایران در کویت ، از یک سوء قصد که علیه او ترتیب داده شده بود ، جان سالم بدربرد و کسی‌ندانست که ماجرا از کجا آب می خورد .

اماکنون، بطورفزاینده‌ای روشن میشود که از سوء قصد نافرجام به قطبزاده گرفته تا آشوب ناگهانی‌کلیه دانشگاه‌های ایران ، درطرح کلی امریکا برای نابودی انقلاب ایران قرار داشته است .

تئوری و فرضیه رسمی‌دراینکه هواپیماهای غول پیکر چهسان توانستند از حوزه راداری ایران گذشته وبی‌آنکه جزئی ترین تردید برانگیخته شود ، صدها مایل‌در قلمرو این‌کشور پیش بروند، آنستکه‌امریکائی ها خود تاسیس کننده این سیستم راداری هستند ،لذابه فوت‌و فن کار و اینکه چگونه باید آنرا کور میکردند ، آشنایی کامل داشتند ، امااین بهانه و دستاویزی بیش‌نیست، یکی‌از اعضای شورای‌انقلاب ایران ، آیت‌الله مهدوی کنی ، دراین بارەچنین نظرداده‌است: سیستم رادار در شرق ایران ، پیوستگی هایی با امریکائیان دارد و پایگاه های ایران در گذشته‌توسط آنان اداره‌میشده استو حتی‌الان هم میتوان گفت کهاین ایستگاه ها هنوز تحت کنترل امریکائیان است و این مسئله‌ای است که نمیشود بسادگی از آن گذشت .

رهبر گروه کماندوها

درگیرودار یورش نافرجام کماندویی امریکا ، به خاک ایران ، نامچارلزبکویث ، رهبر عملیات ،باردیگر برسر زبانها افتاد . مطبوعات ،تصاویر گوناگونی از وی در حال رهبری کوماندو های خوددر ویتنام انتشار دادند . گروه کوماندو های تحت سرپرستی این مرد که بطنز «فرشتگان چارلی»لقب گرفته‌اند ، خشن - ترین ودرعین حال کارکشته- ترین کوماندو های امریکایی هستند .آنها تاحدی‌از خویش واز کارایی خویش اطمینان خاطر دارند کهخود را نخبه نخبگان ، برگزیده برگزیدگان می‌نامند . برای وارد شدن‌به گروه کوماندویی چارلز ، داوطلب باید مرارت های‌طاقت فرسایی را تحمل کند ، چهبسا برای چهارمین بار داوطلب شود وتازه وقتی‌پذیرفته شد، مجیبترین تمرین ها را باید تحمل کند تاسرانجام درگروه، بعنوان یک کوماندوی عامل، پذیرفته و شناخته شود .

گروه کوماندویی چارلزکه در ایران مزه تلخ شکست خونین را چشید، در ۱۹۷۷ تشکیل شد. دراین سال‌ماجرای انتبه وحمله کوماندو های اسرائیلی برای نجات جان گروگان های اسیر در دست فلسطینی ها در فرودگاه انتبه در کامپالا پایتخت اوگاندا بر سر زبانها بود. جرالدفورد رئیس جمهوری وقت امریکادر کمال وحشت دریافتکه امریکا فاقد دسته کوماندویی نظیر کوماندو های سایرت‌متکال، اسرائیلی‌مهاجم‌فرودگاه انتبه است ، لذا دستوداد بیدرنگ چنین گروهی تشکیل شده و درروز مبادا مورد استفاده قرار گیرد .

بمحض انتشار خبر مربوط به‌اینکه واحد رزمی‌کوماندوئی ویژه‌ئی در حال تشکیل و تکوین است، جوانان کنجکاو آمریکائی بی‌آنکه‌درمعنابدانند دنبال چه کاری هستند ، در گروه کوماندویی ثبت نام کردند . در این زمان چارلزبکویث به سرپرستی این گروه برگزیده‌شده‌بود .

او ازجنگجویان‌ویتنام‌سرشناس شده بود . در این جنگ ، فرماندهی پروژه « دلتا» با ۲۵۰ کوماندوی تعلیم دیده، به عهده او واگذار شد بکویث باکارگرفتن تاکتیک های تاآنزمان بیسابقه،موفق شد چندین پست نگهبانی را که در محاصره ویتکنگ ها افتاده بود ، نجات داده و افسران‌وسربازان‌آمریکایی بدام افتاده در این پست‌ها را رهایی بخشد . در یکی از عملیات علیه ویتکنگ ها، بکویث بشدت زخمی شد و خونریزی کرد تا بدان حد که پزشکان معالج پنداشتند از عمر اوچند سالی باقی نمانده است ، اما این مرد فولادپیکر غیر عادی بطور نامنتظر نجات یافت .

بودجه نامحدود

درباره کوماندو های زیر دست بکویث گفته‌اند ، که‌آنها‌کلیه‌شرایط‌کوماندویی را دارا بوده و تجربه مهارت و فنی نیست که در این رشته فاقد آن باشند . بودجه‌ای که در اختیار گروه‌کوماندویی قرار داده شد ، نامحدود است ، یعنی هرچه او و افرادش پول خرج کنند ، مضایقه نمیشود و کلان‌ترین مبالغ در یک چشم بهمزدن در اختیار آنها قرار میگیرد .

در مورد انواع سلاح‌های مخفی وعادی نیز گشاده‌دستی بی سابقه در موردآن ها بکار بسته میشود ؛ از مسلسل‌های اتوماتیک که با اشعه‌لیزر هدف خود را معین میکنند ، تا انواع‌تانک وزره‌پوش دراختیار گروه بکویث قرار میگیرد . او میتواند افراد خود را از میان زبدگان‌و نخبگان‌تمامی نیرو های مسلح ،درسراسر آمریکا انتخاب کند ، بعلاوه بکویث ، از سوی‌پنتاگون یاوزارت دفاع آمریکا کنترل یاسرپرستی نمی‌شود . بلکه وی فقط در برابرشورای امنیت ملی آمریکا ، مسئول است وبموجب‌برنامه‌تنظیمی از سوی فرماندهان ستاد های مشترک آمریکا کار میکند

بکویث که در زمان‌قبول مسئولیت گروه کوماندویی ویژه درجه سروانی‌داشت، اینک‌درجه سرلشگری دارد ، لیکن حتی درجه او نیز از انظارپنهان است

رعایت کردن پاره‌ای تدابیر دقیق است کهموجب گردیده ملت آمریکا اطلاعات دقیق از گروه بکویث نداشته باشند .

گروه کوماندویی امریکا ، تقریبا تماس‌های همه روزه باگروه‌های ویژه‌کوماندویی اسرائیل وانگلستان دارد . اینان از تجربه های هم برخوردارمی‌شوند وچه‌بسا عملیات فوق سری را قبل از پیاده شدن برای همدیگر بازگو می‌کنند. درمورد‌عملیات ناکام و نافرجام بکویث در ایران، واحد ویژه‌کماندوئی انگلستان اظهارنظر کرده است که اگر کوماندو های انگلیسی در عملیات شرکت داده می‌شدند نتایج بدست آمده کاملا متمایز می‌بود و به‌احتمال قریب به یقین‌نقشه با موفقیت پیاده می‌شد!

گروه کوماندوئی انگلیس از اینکه مقام‌های امریکایی قبلا او را در جریان حمله قرار نداده بودند، بشدت رنجیده خاطر است .

طرح انگلیسی

انگلیسی‌ها می‌گویند : اگر گروه آنها شرکت داده میشد ، طرح ویژه خودرا برای نجات جان گروگان‌ها وانجام خرابکاری‌های‌وسیع بشرح زیر پیاده می‌کردند.

نخست ، بوسیله موشک های معروف امریکایی کروز چندین هزار متر مکعب گاز معروف را برفراز تهران مستقر می‌کردند، آنگاه ۸ مامور چالاک و باهوش - که در هوشمندی آنها همین بس که با شانزده گوش و شانزده چشم هیچ چیز از نظر آنها پنهان نمی‌ماند - در سیاهی بخوبی روز روشن می‌بینند و رویش گیاه را می‌شنوند، چند روز قبل از آغاز حمله ، از طریق مرزهای «آسان» به داخل خاک ایران نفوذ می کردند وظیفه اصلی آنها این بود کهدر لحظات قبل از آغاز یورش به سفارت ، با ایجاد سروصدای زیاد پاسداران و ماموران محافظ گروگان‌ها را به طرف در ورودی سفارت امریکا در تهران بکشانند. وقتی همگی جمع میشدند ، ناگهان گاز از موشک‌های کروز فرو می‌افتاد و در این موقع هلی‌کوپترهای مسلح که از پایگاه امن در نقطه‌هایی‌از صحرای ایران برخاسته بودند، برای نجات گروگانها وارد‌عمل‌می‌شدندو پاسداران و نظامیان که بطور موقتی فلج شده و انجام کوچکترین عمل از آنها سلب شده بود، کاری نمی‌توانستند بکنند و بامداد که مردم تهران از خواب بیدار میشدند پی میبردند که از گروگانها اثری نیست! بی‌آنکه به‌کسی هم آسیبی رسیده باشد .

کسانی که با روحیه خشن بکویث آشنائی دارند، می دانند که شکست وی را دلشکسته کرده است ، اما کاری از دست او ساخته نبود و ناگزیر می‌بایست دستور مستقیم کارتر درلغو عملیات را اجرا میکرد . شکست بزرگ به گفته‌کسانی که بکویث رامی‌شناسند او را خرد و درهم شکسته است !

آماده باش در اقیانوس

درحال حاضر ، طراحان نظامی امریکا موضوع مین گذاری آبهای ایران ، بمباران وازدرباران کردن نفتکش های ایران را مورد بررسی قرار داده‌اند ، اما این نگرانی هم هست که ایران بتلافی ،تنگه هرمز را روی ۶۰ درصدنفت که روزانه ازاین راه آبی به غرب میرود ، ببندد که دراین صورت ،فاجعه‌ای غیر قابل تصور ببار خواهد آمد و شوروی کهناوگان مجهزی در اقیانوس هند دارد ، بی‌تردید به کمک ایران میشتابد ،مینها را جمع‌آوری می‌کندو درگیری باناوگان امریکانیزاز احتمالات بسیار نیرومند است .

برخی‌ازصاحبنظران پنتاگون امریکا پیشنهاد میکنند کهامریکا بجای این‌کار ها ناوگان رزمی خود رادر امتداد تنگه هرمز مستقر سازد و نگذارد هیچ نفتکش یا کشتی، بهمقصدایران یاازمبدا این کشور بجایی حرکت کند.

اما این نقشه نیز اشکالاتی دارد ، ازجمله اینکه واردات ایران اکثرا از طریق دیگر کشورهای منطقه خلیج فارس بهایران حمل میشود ، ثانیا شوروی قول داده است در صورت عملی شدن‌تهدید امریکا مبنی برمحاصره دریایی ایران، ازراه های زمینی‌خود واردات ایران را تضمین کند

در حال حاضر رزمناو هاو کشتی های جنگی‌چندین‌کشور، ازجمله امریکا، شوروی - هند - پاکستان ،فرانسه و انگلیس در آب های آزاد اقیانوس ، اوضاع بحرانی منطقه خلیج فارس را زیر نظر دارند این کشتی‌ها ورزمناو ها هزاران خدمه باخوددارند وبه انواع سلاح های معمولی والکترونیکی مسلح و مجهز هستند .مین جمع‌کن های بسیاری نیز ازجمله دوکشتی فوق‌العاده مجهز مین جمع‌کن شوروی بحال‌آماده‌باش است، تاهر آینه آمریکا تهدید خود مبنی برمین‌گذاری آبهای‌ایران را عملی کند این مین‌جمع کن ها بلافاصله واردعمل‌بشوند، امامسئله مهم در این گیرودار رقابت قدرت ها وابرقدرت ها است کهبا کوچکترین اشتباه و بی‌توجهی ممکن است نایره جنگ هسته‌ای از خلیج فارس روشن شود واین نگرانی مهم جهان در این روز های‌بحرانی وسرنوشت ساز است

ناوهواپیمابر نیمیتس که هلی‌کوپتر های امریکایی‌در عملیات ناکام خود برای نجات گروگانها از عرشه آن در آبهای دریای عرب بلند شدند ، هنوز مورد توصیه طراحان نظامی امریکاست ، اما چه فایده، گروگانهای امریکایی در سراسر ایران و در شهر های بزرگ و کوچک و دور و نزدیک پخش و پراکنده‌اند .

لذا انجام عملیاتی نظیرانچه که در صحرای کویر با شکست مواجه شد ، دیوانگی محض خواهد بود .

متحدان غربی امریکا بیم آن دارند که در صورت گسترش خصومت امریکا با ایران و نیز عملی شدن تهدید های این کشور در مین گذاری آبهای ایران ، یاجلوگیری از حرکت‌کشتی های حامل کالا از مبداء ایران و به‌مقصد این‌کشور موجب شود که شوروی در فاصله زمانی ۲۴ ساعت یک لشگرکامل از نیروهای خود را در مواضع‌حساس ایران در بندر عباس‌مستقر کند . شوروی همچنین قادراست از خاک‌افغانستان به وحشتناکترین حمله‌های هوایی علیه رزمناوهای امریکایی در آبهای خلیج فارس ، اقیانوس هند یا دیگر آبهای منطقه بپردازد و این آغاز جنگ ابرقدرت ها بر سر نفت و گستردن سلطه برمناطق نفتخیزوراه های حمل نفت خواهد بود .

یک طریق دیگر عملیات آینده علیه ایران ، سلطان نشین عمان است . امریکا با سلطان قابوس کهدوست دیرینه امریکا و غرب‌است، قراردادی دارد که بموجب آن درازای دریافت ۱۰۰ میلیون دلار ، پایگاههای مورد لزوم امریکا را در اختیار این کشور قرار خواهد داد و این قرارو مدار علیرغم این ادعای سلطان قابوس صورت گرفته که عمان ، نیازی به کمک امریکا در دفاع از خود را ندارد و حاضر نیست خاک این کشور برای حمله به کشور های دوست ، مورد استفاده قرار گیرد !

تیتو با سرنگون کردن رژیم سلطنتی ورهایی ملت‌یوگسلاوی از چنگ آلمان نازی و ایتالیای اشغالگر نقش بزرگ زندگی خود را ایفا کرده بود

جنبش کشورهای ناوابسته، بنیانگذار خود را از دست داد

تیتو، رزمنده بزرگ علیه فاشیسم و سلطنت

تیتو پس از چهار ماه جدال‌بامرگ ، زندگی ابدی خویش را آغاز کرد و یوگسلاوی رئیس‌جمهوری مادام‌العمر خود را ازدست داد.

جوسیپ بروزتیتو ،هفتمین فرزند از ۱۲ فرزند یک خانواده روستایی ، از اهالی کروات بود، و زندگی پس از دوره نوجوانی‌اش را با کار در یک کارگاه فلزکاری آغاز کرد ، اما براثر حوادثی چند ، در جریان جنگ جهانی دوم ،زندگی‌سیاسی و پرماجرایی را آغاز کرد که او را تارهبری یک سرزمین چند ملیتی و مشارکت درایجادیک‌نهضت جهانی که اکنون به جهان سوم معروف شده ، بهاوج رساند.

تیتو در جریان این اوج گیری و هنگامی که در مقام ریاست جمهوری تمام عمر یوگسلاوی قرار داشت،به نوعی خاص از کمونیسم‌که در ذهن روستایی‌او ساخته شده بود ، گروید و همان رادر‌یوگسلاوی مستقرکرد، او در سال ۱۹۴۸ خود و یوگسلاوی را از گروه همگون اروپایی شرقی و شوروی جدا کرد.

تیتو در دوران جنگ جهانی دوم ، هنگامی که، رهبری چریک های ضد هیتلری را در یوگسلاوی داشت ، در سرنگون کردن حکومت سلطنتی ورهاندن ملت یوگسلاوی از چنگ آلمان و ایتالیای اشغالگر سهم‌عمده‌یی ایفا کرد.

بدین گونه بود که نام تیتو جهانگیر شد و در پایان جنگ جهانی دوم‌او رهبر بی‌گفت و گوی یوگسلاوی شد.

تیتو روز ۷ مه ۱۸۹۲به دنیا آمد و پدر و مادرش او را جیوسیپ نامنهادند. او نام «تیتو»را در سال های پیش از جنگ جهانی دوم ، هنگامی که فعالیتهای حزبی زیرزمینی داشت بر خود نهاد و اینام تاپایان عمرش به روی او ماند.

تیتو در توصیفی‌ازدوره کودکی‌اش در کرواتگفت: در خانه ما غالبا خبری از نان نبود، ما همیشه گرسنه بودیم و فاقد چیز هایی بودیم که تمام بچه های دیگر داشتند. شاید به‌همین سبب بود که تیتو در مقام حاکمیت بر یوگسلاوی، به سیگار برگ و لباسهای‌گران بها علاقه زیادی داشت.

پدر تیتو فقط ۱۰هکتار زمین داشت و مجبور بود زندگی‌اش را با یک اسبو گاری اداره‌کند. خانواده‌یی که تیتو در آن تولد و پرورش‌یافت،مذهب‌کاتولیک داشت ، ولی خود او از همان آغاز جوانی‌اش از کلیسا برید.

نخستین کار تیتو در۱۴ سالگی سفیدگری بود،ولی به زودی از این کار دست کشید و در یک تعمیرگاه ماشین به شاگردی‌پرداخت. در همین کارگاه بود که استادش او رابرای‌نخستین بار با سوسیالیسم‌آشناکرد. تیتو در هفده سالگی به عنوان یک فلزکاربه‌عضویت اتحادیه کارگران درامد.از آن موقع بهبعد او در زاگرب ، دربوهم ، و در یک کارخانه اتومبیل سازی در نزدیکی وین ،مشاغلی از همین نوع داشت.در۲۱ سالگی در ارتش اتریش به خدمت سربازی‌درامد وطی دوسال در این ارتش که علیه صربستان وارد نبرد شده بود به درجه‌گروهبان یکمی رسید. در این نبردکه جزئی بود از جنگ جهانی اول ، سوار نظام‌روس ، واحد او را محاصره کرد و تیتو را که زخمی‌هم‌شده بود، اسیر کرد.

تیتو ۵ سال به عنوان زندانی جنگی در اسارت روسهای تزاری بود ، اما در همان موقع‌وهمان‌جا بود که به عضویت حزب کمونیست درآمد و سپس‌در انقلاب اکتبر که منجر به سقوط تزار روسیه شد ، شرکت کرد .

تیتو از آن هنگام تاآغاز جنگ جهانی دوم به عنوان کادر موظف حزب‌کمونیست مخفی زندگی کرد . نام‌های مستعاری چون والتر ، ویکتور ، جان ، الکساندر، کالسون ، اسپیریدون و سرانجام تیتو را به روی خود گذارد که این آخری همیشه برای او باقی ماند.

در سال ۱۹۳۰ تیتو رابه خاطر فعالیت حزبی‌اش در یوگسلاوی بازداشت و محکوم به ۵ سال زندان کردند . او پس از آزادی از زندان به اتریش گریخت و مدتی بعد به عضویت کمیته مرکزی حزب‌کمونیست یوگسلاوی که غیر قانونی بود ، درآمد .

آنگاه جنگ جهانی دوم فرا رسید و مبارزه‌یی‌جهانی علیه اشغالگران هیتلری و فاشیست های ایتالیایی درگرفت .

مبارزه تیتو در این زمان یکی ازپیروزمندانه‌ترین نبرد های چریکی در جنگ‌جهانی دوم بود و در پایان‌جنگ، او برنهضت‌های سلطنت‌طلب و ملی‌گرای صربستان غلبه کرد و با عنوان رهبرحزب کمونیست یوگسلاوی قدم به میدان سیاست گذارد .

تیتو پس از جدا کردن خود و یوگسلاوی از همکاری‌با شوروی‌واروپای شرقی (سال ۱۹۴۸) خودرا تنها و درمانده احساس کرد . کمونیسم او ظاهرا مانع از پیوستن او به‌دنیای غرب بود. بدین علت بودکه او به گمان خودش ،قدرت تازه‌یی را که بعدهابه‌جهان سوم تعبیر شد ، حامی‌خود کرد و کوشید که از هردو بلوک نظامی شرقی وغربی دوری گزیند . تیتو قدرتو اعتبار یوگسلاوی را در امور جهانی ، تامرحله‌یی برتر از نیرویی که‌کشور۲۲ میلیونی‌او می‌توانست‌عرضه کند ، بالاکشید .

تیتو اعتقادی‌عظیم‌به‌تماسهای شخصی داشت و بهمین سبب بود که بیش از یکصد باربه کشورهای‌مختلف‌جهان سفرکرد وبا رهبران‌متعددی به گفت‌و شنود نشست ، سفرهای خارجی او درمقام رهبریوگسلاوی‌ازسال۱۹۴۴ آغاز شد . در آن سال وی باوینستون چرچیل ،نخست وزیر زمان جنگ بریتانیا، در ایتالیا وبااستالین ، در مسکو دیدار کرد. سفرهای بعدی‌او غالبابمنظور مشارکت درایجاد گروهی از کشورها بنام «جهان سوم» صورت گرفت . او درسال های ۱۹۶۳ ، ۱۹۷۱ ، ۱۹۷۸سه سفر رسمی به امریکا کرد.

در اوایل‌دهه هفتاد،اودر یوگسلاوی با موج خشنی از ناسیونالیسم کهخواستار عدم تمرکز و خودمختاری بود ، مواجه شد ، ولی دربی مبارزه‌یی‌شدید جدایی- طلبان کروات و صرب را بر جای خود نشاند و تمام رقیبان خود را از میدان به‌در کرد . اما کروات‌های ملی‌گرا به خارج از کشور، به کشورهای غربی، رهسپار شدند و در آن جاها به فعالیت خود ادامه دادند .

تیتو با هرگونه ابراز ناخرسندی در یوگسلاوی قاطعانه مخالفت داشت . او در اواخر سال ۱۹۷۷ در پاسخ به منتقدان گفت :«آن ها اندک عده‌اند . اماسعی میکنند که متحدشوند ونقش مخالف را ایفا کنند . درمیان آن‌ها ناسیونالیست های مختلفی وجوددارند که‌برهم زنندگان نظم عمومی هستند و میخواهند به درون حکومت رسوخ کنند.»

تیتو در سال ۱۹۷۸ به همان موضوع « دشمنان خارجی» بازگشت . او گفت یوگسلاوی اگر چه کشوری است کوچک اما از لحاظ سیاسی نظامی و اقتصادی آماده استکه با «هرحمله‌یی علیه دستاوردهای ما»مبارزه کند . با تمام این احوال هنگامی که دهه ۷۰ پایان یافت ، یوگسلاوی مواجه با مسایل اقتصادی شدیدی شد . نظام خودگردانی و عدم تمرکز در یوگسلاوی‌او به مخاطره‌افتاده بود.کشور از تورم اقتصادی شدیدی رنج میبرد. آن «جهان‌سوم» که وی به کمک جواهرلعل نهرو نخست وزیر فقید هند ، و جمال عبدالناصر رئیس جمهوری فقید مصر، پدید آورده بود ، نیزمتزلزل شده بود . کوبا دردرون این‌جهان‌بارهبری‌یوگسلاوی بر آن به مبارزه‌یی جدی برخاست و در سال ۱۹۷۹ فیدل کاسترو به ریاست جنبش کشورهای ناوابسته برگزیده شد .

در سومین کنفرانس جهانی سران کشورهای ناوابسته که در سپتامبر گذشته در هاوانا تشکیل شد ،کاسترو با حمله شدید به سیاست امریکا در سراسر جهان ، بسیاری از هیات های نمایندگی شرکت کننده در این کنفرانس را به هراس انداخت .

در این‌کنفرانس کاسترو، چین کمونیست را هم متهم به رفتار دور از تمدن ، نسبت به بقیه جهان کرد . روز بعد تیتو به سخنرانی برخاست‌و از همگان‌خواست که از هواداری‌از مناقشات ابر قدرت‌ها اجتناب کنند . این سخنرانی را خیلی ها به منزله وصیت‌نامه سیاسی او تلقی کردند - درحالیکه اثر مثبتی از آن نمایان‌نشد و چندی بعد معلوم شد که نهضت «جهان سوم» در راه تازه‌اش ، آینده‌یی بهتر را نوید میدهد .

تیتو سه‌بار ازدواج کرد. بار سوم با یوانکا که در ارتش چریکی درکنار او جنگیده بود . این ازدواج در سال ۱۹۵۲ که‌یوانکا۲۸ سال داشت ، آشکار شد . یوانکا در سال ۱۹۷۷ از عرصه نظرهابه‌طور اسرار- آمیزی فرو افتادو آن‌هنگامی بود که گزارش‌هایی انتشار یافت ، مبنی بر این که‌تیتو کشف کرده‌است کوششهایی به‌عمل می‌آید که برای‌یوانکا موقعیتی بسازندکه درسلسله مراتب رهبری یوگسلاوی جایی داشته باشد .

نخستین همسر تیتو یک دختر کمونیست روس بود که تیتو پس از جنگ‌جهانی اول با وی آشناشد . این ازدواج پس از آن که تیتو در یوگسلاوی به زندان افتاد ، قطع شد وهمسرش به اتحاد شوروی رفت . دومین همسر تیتو «هریاآن» نام داشت که تیتو او را در زاگرب طلاق گفت تا بعنوان یک چریک درجنگ جهانی دوم شرکت کند .

سه‌فرزندتیتو ازهمسراولش در همان دوران کودکی درگذشتند ، اما چهارمین فرزندش بنام زارکوبروز اکنون در بلگراد زندگی می کند ویک‌دستش رادرجریان نبرد با نازی‌هادراستالینگراد از دست داده است . تیتو یک پسر دیگر از همسر دومش دارد که مهندس کارخانه‌یی در زاگرب است. همسر سوم تیتوفرزندی‌برای او بدنیا نیاورد .

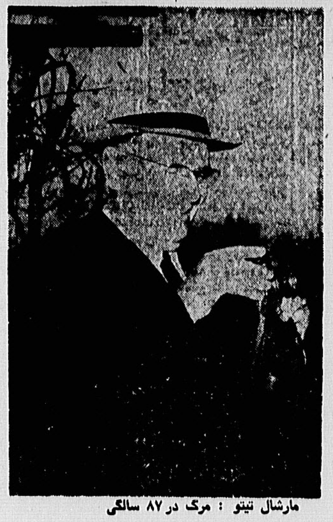

مارشال تیتو : مرگ در ۸۷ سالگی

مارشال تیتو ، در لباس‌رزم، بهنگامی که علیه آلمان نازی و ایتالیای اشغالگر می‌جنگید

برنامه سینماها

★ محمدرسول‌الله - انتونی‌کوئین (در نقش حمزه)
فرهنگ (۲۶۱۲۰۵) ۱۱٫۳۰- ۲٫۳۰- ۵٫۳۰- ۸٫۳۰
★ کوبا (فیلم مستند)
شهرقصه (۶۲۷۲۹۰) ۱۱-۱-۳-۵-۷-۹
★ محکوم به اعدام - جیان‌ماریاولونته
آفریقا (آتلانتیک سابق) (۸۹۷۱۷۱) ۱۱٫۳۰- ۱٫۳۰- ۳٫۳۰- ۵٫۳۰- ۷٫۳۰- ۹٫۳۰
نیاگارا (۶۶۵۳۰۷) ۱۰٫۳۰- ۱۲٫۳۰- ۲٫۳۰- ۴٫۳۰- ۶٫۳۰- ۸٫۳۰
★ دام -رنگی الیورید
شهرقشنگ (سینما خانوادگی) (۶۴۷۷۷۷) ۱۰- ۱۲- ۲- ۴-۶-۸
★ شاه ظالم ، پسرزارع- فیلم کارتون تمام رنگی
سینه‌موند (۶۴۸۳۲۱) ۱۰٫۳۰- ۱۲٫۱۵- ۲- ۳٫۴۵- ۵٫۳۰- ۷٫۱۵- ۹
★ شکارچی - فرانکونرو
اونیورسال (۹۲۶۹۵۳) ۱۰٫۳۰- ۱۲٫۳۰- ۲٫۳۰- ۴٫۳۰- ۶٫۳۰- ۸٫۳۰
پاسیفیک (۷۵۳۳۱۱) ۱۰٫۳۰- ۶٫۳۰- ۸٫۳۰
ایران (۳۱۶۳۵۴) ۱۱-۱-۳-۵-۷-۹
★ یوجیمبو - توشیرومیفونه - تاتسویاناکا
شهرفرنگ (۶۲۷۶۲۸) ۱۱-۱-۳-۵-۷-۸٫۴۵
فلسطین (۶۶۳۲۶۹) ۱۱-۱-۳-۵-۷-۹
★ نیزه‌های مرگبار - رنگی اسکوپ
سامی (۷۵۴۳۲۹) ۱۰٫۳۰- ۱۲٫۳۰- ۲٫۳۰- ۴٫۳۰- ۶٫۳۰- ۸٫۳۰
★ دایره مینا - سعید کنگرانی
سیناتاتر کوچک تهران (۲۲۵۸۶۰) ۱۰٫۴۵- ۱۲٫۳۰- ۲٫۱۵- ۴- ۶ آخرین سانس
★ گرداب- آنتونی‌کوئین-جیمزمیسون
[illegible] (۸۹۳۹۴۲) ۱۱-۱-۳-۵-۷-۹
★ شکار آدمکش - آرتورکندی - کلودیوکازینیلی
[illegible] (۶۷۱۴۷۸) ۱۰٫۳۰- ۱۲٫۳۰- ۲٫۳۰- ۴٫۳۰- ۶٫۳۰- ۸٫۳۰
★ فرشتگان مرگبار
اروپا (۳۰۳۱۷۹) ۱۰-۱۲-۲-۴-۶-۸
★ مادر -رنگی
کسری (۸۲۶۹۳۹) ۱۰٫۳۰- ۱۲٫۳۰- ۲٫۳۰- ۴٫۳۰- ۶٫۳۰- ۸٫۳۰
★ بمن -بگن‌غیرتی -فرانکونرو-ایلای‌والاک-لین‌ردگریو
کریستال (۳۱۷۶۷۵) ۹-۱۱-۱-۳-۵-۷-۹
★ گردباد- آرتورکندی
دیانا (۶۴۷۳۶۵) ۱۰٫۳۰- ۱۲٫۳۰- ۲٫۳۰- ۴٫۳۰- ۶٫۳۰- ۸٫۳۰
★ قیام سیاه- کن‌نورتون- وارن‌اوتس
سانترال (۹۲۸۶۸۶) ۱۰٫۳۰- ۱۲٫۳۰- ۲٫۳۰- ۴٫۳۰- ۶٫۳۰- ۸٫۳۰
ریولی (۷۵۷۷۷۷) ۱۰٫۴۵- ۱۲٫۳۰- ۲٫۳۰- ۴٫۳۰- ۶٫۳۰- ۸٫۳۰
★ سالواتوره جولیانو
بولیدور (۸۹۲۷۳۱) ۹٫۳۰- ۱۱٫۳۰- ۱٫۳۰- ۳٫۳۰- ۵٫۳۰- ۷٫۳۰- ۹٫۳۰
رویال (۸۲۹۷۸۵) ۱۰-۱۲-۲-۴-۶-۸
★ چگونه فولاد آبدیده شد
عصرجدید (تخت جمشید سابق) (۶۵۲۵۵۰) ۱۰-۱۲-۲-۴-۶-۸-۱۰
★ جبهه در خط جبهه
دروازطلائی (۳۵۲۱۶۰) ۱۰- ۱۲٫۱۵- ۲٫۳۰- ۴٫۴۵- ۷-۹
★ کمان و آتش - رنگی
شهرهنر (۳۱۳۸۶۴) ۱۰٫۳۰- ۱۲٫۳۰- ۲٫۳۰- ۴٫۳۰- ۶٫۳۰- ۸٫۳۰
★ عملیات عقابها - رنگی
متروپل (۳۱۹۴۱۰) ۸-۱۰-۱۲-۲-۴-۶-۸
★ امپراطوری مورچگان
گلدیس (۶۲۸۷۱۳) ۱۱-۱-۳-۵-۷-۹
★ خدا حافظ کوچولو- شهرام - مرتضی عقیلی
سینمای کوچک گلدیس (۶۲۸۷۱۳) ۱۰٫۳۰- ۱۲٫۳۰- ۲٫۳۰- ۵- ۶٫۳۰- ۸
★ کوبا و فلسطین زنده میمانند
شهرتماشا (۹۲۸۶۸۶) ۱۰٫۳۰- ۱۲٫۳۰- ۲٫۳۰- ۴٫۳۰- ۶٫۳۰- ۸٫۳۰
ونک (۶۴۴۱۱۶) ۱۱-۱-۳-۵-۷-۹
ادئون (۳۱۸۱۱۸) ۱۰-۱۲-۲-۴-۶-۸
★ انتقام اژدها - کارتون
سینمای کوچک گلدیس (۶۲۸۷۱۳) ۱۰٫۳۰- ۱۲٫۳۰- ۲- ۳٫۳۰- ۵- ۶٫۳۰
★ بمن میگن بولدوزر
پیروزی (۳۴۴۵۷۰) ۹٫۳۰- ۱۱٫۳۰- ۱٫۳۰- ۳٫۳۰- ۵٫۳۰- ۷٫۳۰- ۹٫۳۰
★ کولی تنها - آلن دلون
مازستیک (۶۶۸۴۶۱) ۱۱-۱-۳-۵-۷-۹
★ سودوم و گومورا - رنگی
حافظ (۳۹۱۰۷۴) ۱۰٫۳۰- ۱۲٫۳۰- ۲٫۳۰- ۴٫۳۰- ۶٫۳۰- ۸٫۳۰
★ کینگ کونگ
آسمان آبی (۳۴۱۶۶۸) ۹-۱۱-۱-۳-۵-۷-۹
★ کودتا
آستارا (۲۷۴۰۲۲) ۱۰- ۱۲٫۳۰- ۲٫۳۰- ۴٫۳۰- ۶٫۳۰- ۸٫۳۰
★ گرگ خشمگین و پسر
ملت (۶۳۳۷۷۷) ۱۰-۱۲-۲-۴-۶-۸
★ تاراس بولبا
بولوار (۶۵۵۲۹۲) ۱۱-۱-۳-۵-۷-۹

از فردا صبح در سینماهای
سینه‌موند-دیانا
وبرنامه افتتاحیه سینماونوس (لاله‌زار)

جولیانو جما
وان جانسون
درفیلم رنگی
دفاع از حق

آتش - انفجار - نابودی - گروگان
خطر... لحظه به لحظه!
از فردا صبح : برنامه مخصوص سینمای مدرن و خانوادگی
شهرقشنگ

انفجار در کشتی نفتکش
سینما سکوپ و رنگی

ازامروز درسینمابولوار
یول‌براینر-تونی‌کرتیس
درفیلم رنگی تاراس بولبا

خریداران محترم آپارتمانهای گلستان
مدیریت دولتی جدید از کلیه خریداران دعوت‌مینماید که روز چهارشنبه ۵۹،۲،۱۷ ساعت ۳ بعد از ظهر در دفتر فروش مجتمع حضور بهمرسانند.
هیئت مدیره خریداران

ازامروز درسینماهای شهرتماشا
ونک-ادئون

کوبا و فلسطین زنده میمانند

از فردا صبح در سینماهای اونیورسال
آسیا-میامی-پاسیفیک
زاراک خان- یکی از ده شاهکار سینمائی جهان
زاراک خان- مرد حماسه‌آفرین مشرق‌زمین
ویکتورماتیور آنیتااکبرگ در فیلم
زاراک خان

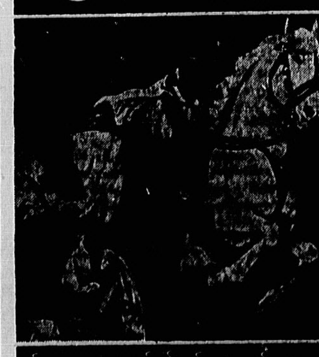

جدول ۱۹۵

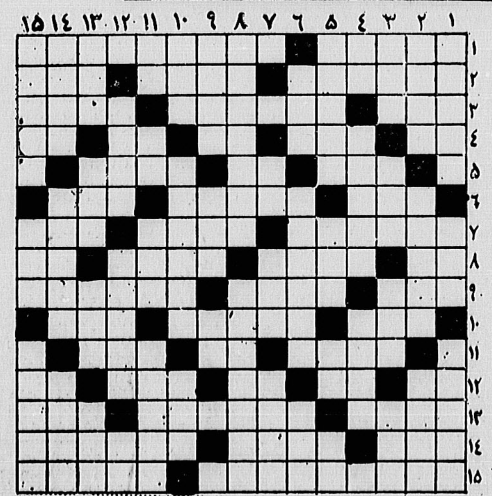

افقی:

۱- ماده اصلی است در فلسفه - از معروفترین نویسندگان معاصر ایران که داستانهائی از عمق اجتماع نوشته است.
۲- حسابدار حکومتهای قدیمی بود - رهبر - درویشی و بی‌پولی.
۳- برسرش جان می‌بازند - به کار غذای حاضری میخورد - از کرات‌آسمانی.
۴- اگر- یکی ازخبرگزاری ها - درخت زبان گنجشک - لولای صورت- توانائی.
۵- گیاهی که به کار شستشو آید - نفس - همه مشتاق‌دیدن آن ازتلویزیون هستند.
۶- مکر و فریب - دربین خدمت کنندگان است - ریز از درشت جدا می کند.
۷- [illegible] - از نواحی استان مرکزی - درخت انگور.
۸- حرف درد - از آن‌نور وارد میشود - معروف و مشهور - واحدی درون.
۹- تجملی و با شکوه - سرازیری - پرنده - لباس پوشیده.
۱۰- یک چهارم - بازی بچه‌هاست - ضمیر اشاره.
۱۱- ته‌دانکند لنگ شود - قورباغه - هرگز زیر - تولش نزده.
۱۲- عشق و دوستی - راننده‌بدست دارد - حرفی در زبان موسیقی - حرص زدن درخوردن.
۱۳- قسمتی از گوش - ساز - انواع نان است - خوب و پسندیده.
۱۴- شهری در المان - از راه رسیده - از سر زمین های یخ زده.
۱۵- دهان معشوقه را به آن تشبیه کرده‌اند - رامو روش.

عمودی:

۱- شهری در ایران- انبار غله - از گلهای خارجی.
۲- جناحی در جنگ - در هیچ کار خیری شایسته نیست - نوعی‌فص است.
۳- خطی در هندسه - برای مریض حکم غذا را دارد - ایالتی در کانادا - آسمان جل.
۴- حرف شرط - برای‌کار های بزرگ باید اندیشید - از انواع حج است.
۵- اگر عمومی است باید راحت باشد - حرفی در زمان فارسی - نیم تنمرانه - حرف افسوس.
۶- ناامیدی - گزارش را کرده و اکنون استراحت می کند - در ارتش می بینند.
مردمان یک کشور - بند است و وسیله اسیری - بافته شده .
۷- روستا - درخشان و نورانی - مظهر سبزی است
۸- اعتقاد دزدین - جعبه مقوائی - سنگ طلق
۸- ماده‌ایکه در تخم مرغ فراوان است - اثری از الفرد دوموسه .
۹- پاداش دهنده حاجت و مقصود - سخن خشمناکین زیر لب .
۱۰- پاک و پاکیزه - از کشورهای‌اروپائی - آسنو.
۱۱- گربه داخل و درون به عربی - عکس در آن می نهند - نوعی دوختن و دوز در لباس .
۱۲- کلاه برسر دارد - آن کشتیگر - کرده‌ ماه - وقت و لحظه
۱۳- پیشنهاد و عرضه

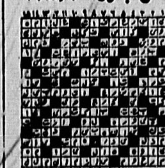

حل جدول شماره ۱۹۴

کارخانه‌تبدیل زباله به‌کود حراج میشود

بدنبال اجرای‌حکم دادگاه در زمینه ضمانت نامه های کارخانه تبدیل زباله به کود از سوی شهرداری تهران به مهندس توسلی اعلام کردکه ایجاد سه کارخانه‌تبدیل‌زباله به کود ، متناسب باشرایط ایران ، از سوی‌کارشناسان ایرانی در جنوب ، شرق و غرب تهران‌مورد بررسی‌قرار گرفته است .

شهردار تهران یادآورشد که تاسیسات کارخانه تبدیل زباله به‌کوداز سوی‌شرکت نیوسویل، انگلیسی درتهران ایجاد شده بود و چندین سال سروصدای زیادی در محافل مختلف در زمان رژیم سابق برسر احداث آن‌برپا بود، بعلت غیر قابل استفاده بودن از سوی شهرداری تهران به حراج گذاشته می شود .

شهردار تهران افزود : مالکیت کارخانه فوق‌الذکر، براساس حکم دادگاه به شهرداری تهران‌واگذارشده است و سیستم جدیدی که با نظر کارشناسان ایرانی‌و متناسبا با موقعیت‌ایران‌باشد جانگزین آن خواهد شد .

مهندس توسلی همچنین گفت : ضمانت نامه های شرکت‌نیوسویل کدراختیار شهرداری تهران قرار گرفته حدود ۴ یا ۵ میلیون‌تومان بود که به حساب شهرداری تهران ریخته شده و شرکت نیوسویل در دادگاه به پرداخت ۱۸ میلیون تومان نیز محکوم شده که آنرا هم به اجراء گذاشته‌ایم و از طریق وزارت امور خارجه و سفارت ایران در لندن این مسئله دنبال میشود .

خبرنگار ما براساس‌گفته مقامهای رسمی شهرداری‌در زمینه تولید روزانه زباله در سطح شهر تهران مینویسد که هم‌اکنون با افزایش تدریجی‌جمعیت تهران‌روزانه بالغ بر ۳ هزار تن زباله تولیدی‌توسط‌عوامل‌خدمات شهری از سطح شهر جمع‌آوری و به خارج از تهران حمل میشود که ۳۰ درصد از این میزان زباله‌را مواد غذایی تشکیل میدهد .

خبرنگار ما می‌افزاید:چند سال پیش موضوع خرید ماشین‌های زباله‌کشی که قدرت خردکنندگی زباله و سوخت زباله را در داخل خود داشتند جزو برنامه شهرداری تهران بود که‌پس از انقلاب ، شهرداری با توجه به کمبود بودجه و نیز قطع روابط با کشور های غربی از خرید این ماشینها صرفنظر کرده‌است ولی با ایجاد کارخانه های تبدیل زباله به کود میتوان از وجود مواد تولیدی بی‌فایده برای مصارف‌سازنده استفاده کرد .

پاکسازی در شیروخورشید

هیات پاکسازی جمعیت شیر و خورشید سرخ جمهوری اسلامی ایران ، اسامی ۵ تن از کارکنان این جمعیت را که مشمول پاکسازی‌شده‌اند ،بشرح زیر اعلام کرد :

محمد رضا حصیری ثقفی : ارتباط باساواک ،انفصال‌دائم- حسن‌یوسفی:ارتباط باساواک، انفصال دائم ، احمد جلیلیان: کم کاری ، کارشکنی و تخلفات متعدد بازخریدو اخراج دائم محمود جلیلیان :کم کاری ، کارشکنی‌وتخلفات متعددو اخراج دائم و معرفی به‌دادگاه انقلاب- محمد حسن ذکائیه :کارشکنی ایجاد اختلال ،ایراد تهمت و افترا ، بازخرید و اخراج‌دائم و معرفی به دادگاه انقلاب

این هیات اعلام کرده کهبه کار خود ادامه می دهدو آماده دریافت‌اطلاعات مستندو مستدل در مورد کارکنان جمعیت می‌باشد .

آگهی تشکیل مجمع عمومی عادی شرکت سهامی خاص هتل جنوب

باتوجه بمواد ۱۷ و۱۸ اساسنامه مصوب از کلیه‌دارندگان سهام شرکت سهامی خاص هتل جنوب و یا نمایندگان‌قانونی آنان دعوت میشود که در ساعت ده صبح روز شنبه بیستو هفتم اردیبهشت ماه سال ۱۳۵۹ جهت شرکت در جلسه‌مجمع عمومی عادی در محل اصلی شرکت واقع در تهران خیابان آبان شماره ۳ حضور بهمرسانند دستور جلسه عبارت است از:

۱ـ انتخاب‌اعضاءهیئت‌مدیره برای مدت دو سال
۲ـ انتخاب بازرس اصلی و علی‌البدل
۳ـ تعیین روزنامه کثیرالانتشار جهت‌درج آگهی‌های شرکت

شرکت سهامی خاص هتل‌جنوب

آگهی

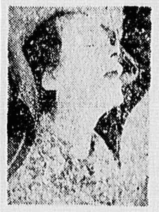

صاحب عکس جسد زنی است حدود ۴۵ ساله ـ ملبس بجوراب مشکی ـ پیژ مای آبی گلدار ـ پیراهن سبزگلدار- ژاکت مشکی ـ لاغر اندام ـ رنگ پوست روشن ـ موهای کم و جندنی مشکی ـ صورت استخوانی که از تهران با اتوبوس لوان‌تور عازم مشهد بوده در تاریخ ۱۳۵۹٫۲٫۱۰ در چهار کیلومتری شاهرود براثر واژگون شدن اتوبوس فوت مینماید ـ مراتب در اجرای ماده ۸۸ قانون آئین دادرسی کیفری یك نوبت در مطبوعات آگهی تا کسانیکه از هویت مقتوله و بستگان وی اطلاعی دارند ببازپرسی‌دادسرای‌عمومی شاهرود مراجعه و یا اطلاعات خویش را بوسیله تلفن های ۳۳۵۳ و ۳۳۵۴ دراختیاربازپرس دادسرای عمومی شاهرود بگذارند.

بازپرس دادسرای عمومی شهرستان شاهرود ـ هوشنگ احمدیان

آگهی مناقصه عمومی برای کارهای عمومی سوله

سازمان آب منطقه‌ای تهران در نظر دارد طرحی را با مشخصات اصلی زیر به‌مناقصه بگذارد.

مبلغ برآورد کار: ۲۵۰ میلیون ریال
موضوع کار: ساختمان‌های اداری و مسکونی
محل انجام کار : ورامین واقع در بیست کیلومتری جنوب تهران

از شرکت‌های داوطلب در مناقصه فوق بشرط آنکه حائز شرائط زیر باشند درخواست میشود حداکثر تا هفت روز از تاریخ نشر این آگهی برای دریافت فرم پرسش‌نامه به سازمان آب منطقه‌ای تهران واقع در بلوار کشاورزخیابان دهکده دفتر خدمات مهندسی طرحها اطاق شماره ۴۰۹ مراجعه نمایند. پرسش‌نامه مذکور باید حداکثر ظرف مدت پنج‌روز تکمیل و بهمان دفتر عودت داده شود.

شرائط شرکت در مناقصه عبارتست از :

۱ـ شرکت داوطلب مناقصه باید ایرانی بوده وحداقل سرمایه آن ده میلیون ریال و به منظور انجام کارهای ساختمانی یا تاسیساتی در ایران به‌ثبت رسیده باشند.
۲ـ در تاریخ نشر آگهی مناقصه حداقل باید یکسال از ثبت شرکت داوطلب گذشته باشد.
۳ـ شرکت داوطلب یا مدیران و شرکاء آن‌مشمول قانون منع مداخله کارمندان در معاملات دولتی (مصوب‌دی ماه ۱۳۳۷) نباشند.
۴ـ مدیر عامل و یکی از اعضای هیئت مدیره شرکت باید مهندس با تحصیلات دانشگاهی در رشته مربوط به‌کار مورد مناقصه و با حداقل پنج سال سابقه کار باشند ضمنا هریك از مهندسین مذکور باید قبل از شروع سال جاری و با حداقل ده درصد سهم‌الشرکه در شرکت سهیم و شریك باشند.
۵ـ شرکت و یا مدیران شریك در آن در طی ۵ سال گذشته باید حداقل یك کار نظیر در رشته کارمورد مناقصه که مبلغ آن کمتر از نصف مبلغ‌برآورد کار نیستچه بصورت دست اول یا دست دوم به‌اتمام رسانیده باشند.
۶ـ در مورد کلیه اطلاعات مذکور که در اثبات حائز بودن شرائط در پرسش‌نامه قید میشود باید مدارك مثبت و معتبر رسمی به دستگاه اجرائی ارسال گردد.

مدیر عامل سازمان آب منطقه‌ای تهران

اعتصاب غذای دانشجویان ایرانی در فرانسه

فرانسه ـ خبرنگار اطلاعات کاظم آزادان ـ دانشجویان ایرانی پس از یکهفته سرانجام با صدور اعلامیه‌ای به‌اعتصاب غذای خود خاتمه دادند دراین اعلامیه آمده است:ما از ابتدا می دانستیم که دولت فرانسه ترتیب اثری به اعتصاب غذای ما نمی دهد اما هدف ما به حرکت درآوردن جنبش های دانشجویی در فرانسه بودو در این راه موفق هم شدیم.

در حال حاضر دانشجویان فرانسوی در ۳ دانشگاه به نام های «نانتر» ،«سانسیه» ، «ژوسیو» ، ودرشهرستان هایی چون «لیون» دست باعتصاب غذا زده‌اند دانشجویان ایرانی از ابتدا به عنوان اعتراض به تصویبات دولت فرانسه‌درمورد اتباع وبخصوص دانشجویان خارجی مقیم فرانسه اعتصاب غذا کرده بودند . از جمله تصمیمات دولت فرانسه ، ملزم داشتن دانشجویان خارجی‌به داشتن بیش از ۲۰٫۰۰۰ فرانک در حساب های بانکی مسدود وبرقراری کنکور زبان برای ورود به دانشگاه های این کشور است .

دانشجویان خارجی این تصمیمات را نژاد پرستانه و فقط برای در فشار گذاشتن دانشجویان کشور های جهان سوم دانسته‌اند .

انواع سیگارهای ایرانی و خارجی در بازار سیاه

در سی هزار واحدصنفی تهران بزرگ(تهران،شمیران، شهرری) که سالها سیگار میفروختند ، دیگر این‌کالا یافت نمی‌شود و این‌درحالی است که انواع سیگارهای ایرانی و نیز سیگار های خارجی با برچسب دخانیات ایران توسط دستفروشان گرانتر از نرخهای رسمی عرضه میشود .

منطقه بازار(ناصرخسرو- شمس‌العماره ـ پارکشهر) محل فروش انواع سیگار های ایرانی‌وخارجی توسط دلالهاشده‌است‌ودستفروشان از نقاط مختلف شهر برای خرید کالای‌دخانیات ازدلالها به این منطقه مراجعه‌می‌کنند و سیگاریها مجبورند سیگار مورد مصرفشان را با قیمت سرسام آور از دستفروشان کنار خیابانی خریداری‌کنند.

عده‌ای از صاحبان واحد های صنفی مورد سئوال خبرنگار ما در توجیه علت عدم عرضه کالای دخانیات گفتند شرکت دخانیات‌بایستی در نحوه توزیع‌سیگارتجدید نظر کند و ترتیبی اتخاذ نماید که کالای دخانیات بطور عادلانه بین واحدهای صنفی مربوط توزیع شود تا مصرف کنندگان مجبور نشوند سیگار موردنیازشان را گاهگاه تا دو برابر نرخ رسمی خریداری کنند .

آنها اضافه کردند : درگذشته بیش از سی هزار واحدصنفی‌خواربار،فروش، عطار ، سقط فروش و لبنیات فروش در سطح‌تهران بزرگ انواع سیگار های ایرانی و سیگارهای‌خارجی با برچسب دخانیات ایران‌را به مصرف کنندگان عرضه میکردند ولی اکنون این‌کالا در انحصار عده‌ای دلال و واسطه قرار گرفته است و متاسفانه شرکت دخانیات یا قادر نیست و یا نمی‌خواهد جلوی این سودجوئی هارا بگیرد و در این میان معلوم نیست این دلالها باوجود ضوابط و مقررات شرکت دخانیات‌چگونه عرضه‌سیگار را به انحصار خـود درآورده‌اند .

جدیدترین فیلم امیر نادری در تلویزیون

فیلم سینمائی « جستجو » ساخته جدیدامیر نادری‌فیلمساز معتبر سینمای ایران ، برای نخستین بار پنجشنبه شب این هفته ۵۹٫۲٫۱۸ بعد از اخبار از سیمای جمهوری اسلامی ایران به نمایش درمی آید.

این فیلم توسط سازمان صدا وسیمای‌جمهوری اسلامی‌ایران تهیه شده‌وسرآغاز تولیدبرنامه های جدیدی برای پخش از تلویزیون میباشد .

امیر نادری کار خود را در سینمای ایران باساختن فیلم « خداحافظ رفیق» آغاز کردو پس از آن فیلم های «تنگنا» و «تنگسیر» ازوی‌برپرده عمومی سینماها به نمایش درآمد که هرسه از آثار خوب سینمای فارسی محسوب میشدند ، اما کار های درخشان نادری رامی توان در میان‌فیلم های‌کودکان او سراغ گرفت‌که ازآن‌جمله‌اند فیلم های«سازدهنی» و«انتظار» که از آثار بیاد ماندنی فیلم‌های کودکان و نوجوانان محسوب میشوند .

بعداز«سازدهنی» این‌دومین فیلمی است که از نادری در تلویزیون به نمایش درمی‌آید. «جستجو » بمدت یک ساعتو نیم و بطریقه رنگی تهیه شده وبعد ناشناخته‌ای از رنجهای ملت ایران را در راه رسیدن‌به پیروزی به تصویر میکشد.

موثرترین وسیله دفع پشه
ویپ
Vape
پشه‌کش برقی
مرکز پخش: شرکت کیمیا کار تلفن: ۵۴۳۴۵۴

آگهی خرید شن وماسه

مجری طرحهای عمرانی نیروی زمینی ارتش‌جمهوری اسلامی ایران احتیاج به روزانه ۳۰۰۰ متر مکعب شن و ماسه برای مدت یکسال در منطقه گناباد استان خراسان دارد، لذا از کلیه تولید کنندگان و دارندگان ماشین آلات مربوطه‌دعوت مینماید که با مراجعه باداره مربوطه واقع در چهارراه‌کارگر- دکتر سید حسین فاطمی (امیرآباد) محل اداره مهندسی‌نیروی زمینی ضمن تکمیل اطلاعات مربوطه پیشنهاد خود را تاآخر وقت اداری روز ۵۹٫۲٫۲۷ تحویل نمایند.

مجری طرحهای عمرانی نیروی زمینی ارتش جمهوری اسلامی ایران : داودهادی‌نژادمهرام
آ ـ ۱۱۲۵۰

«آگهی»
انجام امتحانات تخصصی رشته پاتوبیولوژی (قارچ شناسی پزشکی)

پیرو آگهی مورخ ۵۹٫۲٫۲ براساس دستور شورای انقلاب تاریخ مهلت ثبت‌نام برای شرکت در امتحانات‌تخصصی رشته پاتوبیولوژی (قارچ‌شناسی پزشکی) دانشکده بهداشت از تاریخ ۵۹٫۲٫۴ به ۵۹٫۲٫۳۰ اصلاح میگردد.

دانشگاه تهران
آ ـ ۱۱۲۴۹

آگهی مناقصه

سازمان گوشت کشور (شرکت سهامی) خرید، حمل و تحویل تعداد شش هزار عدد باکس پالت مورد نیاز سردخانه های وابسته خود را در شهرستانهای ارومیه و همدان (سه هزار عدد برای هر سردخانه) طبق مشخصات فنی، نقشهو برگ شرایط عمومی به مناقصه میگذارد.

علاقمندان میتوانند نسبت به اخذ برگ شرایط عمومی مناقصه، نقشه و مشخصات فنی از دبیرخانه سازمان واقعدر خیابان آیت‌الله طالقانی جنب شرکت نفت شماره ۸۰ اقدام و پیشنهاد خود را به تفکیک هر سردخانه همراه با ضمانتنامه معتبر بانکی بمیزان ده درصد کل‌مبلغ پیشنهادی‌و مهر وامضاء کلیه اسناد و مدارک مناقصه درپاکت‌لاک ومهر شده‌حداکثر تا ساعت ۱۰صبح روز شنبه مورخ ۱۳۵۹٫۳٫۳ به دبیرخانه سازمان تحویل‌ورسید دریافت دارند کمیسیون رسیدگی‌به پیشنهادات در ساعت ۱۱ همانروز در محل سازمان تشکیل میگردد . سایر شرایط مناقصه ،در اسناد مناقصه مندرج میباشد .

سازمان گوشت کشور (شرکت سهامی)
آ ـ ۱۱۲۶۰

پیشنهادهای رسیده در مورد لایحه محدودیت سفربه خارج از کشور

صبح دیروز دفتر روابط عمومی وزارت ارشاد ملی طی اطلاعیه‌ای اعلام کرد: بدنبال لایحه پیشنهادی محدودیت سفر به خارج‌از کشور وزیر ارشاد ملی پیشنهادات مختلفی را کهاز سوی افراد و موسسات مختلف به این وزارتخانه رسیده بود جهت بررسیو اصلاح مفاد لایحه مذکور به کمیسیون‌شماره۴شورای انقلاب جمهوری اسلامی ایران ، ارسال داشت، مضمون پیشنهادات بشرح زیر میباشد:

۱ـ چون پزشکان،دندان پزشکان و سایر رشته‌های پزشکی اعضای هیاتهای علمی دانشگاهها و مدارس عالی و وکلای دادگستری برای پیشبرد اطلاعات علمی و کسب معلومات جدید ، ناگزیر به شرکت در دوره ها و سمینارهای آموزشی در خارج از کشور هستند و همچنین طبیعت شغلی بعضی از گروهها مستلزم مسافرت مکرر به خارج از کشور است لذا از سوی، سازمان نظام پزشکی ، مدیریت موقت دانشگاه تهران ، کانون وکلای دادگستری و کانـون نویسندگان و خبرنگاران پیشنهاد شده است ، گروه های فوق‌الذکر نیزازشمول محدودیت مذکور در ماده ۱ لایحه مستثنی شوند.

۲ـ نظربه‌اینکه خارجیان مقیم ایران یا اتباع خارجی که همسر ایرانی دارندویا خارجیانی که تابعیت ایران را قبول کرده‌اند وهمچنین ایرانیانی که مقیم‌کشورهای خارجی هستند، (از قبیل ایرانیان مقیم کشور های حوزه خلیج فارس‌وامارات عربی) ناچارند ، برای دیدار از بستگان خودیا برای رسیدگی به امور خانوادگی ،هرسال‌درمواقع ضروری به‌خارج از کشور مسافرت کنند لذا این‌گروه‌ها نیز پیشنهاد کرده‌اند که مدت دو سال به ۶ ماه و طول مدت اقامت از سه‌ماه به‌یک ماه تقلیل یابد.

۳ـ کسانی که جواز اقامت کشور های همسایه و اجازه اقامت موقت در ایران دارندپیشنهادکرده‌اند برای تجدید سالانه جواز اقامت خود حق خروج داشته باشند.

۴ـ بستگان درجه یک دانشجویان مقیم خارج که مشغول تحصیل بوده و نمی‌توانند به ایران‌مسافرت کنند، بشرط ارائه‌گواهی اشتغال بتحصیل ازدانشگاه مربوطه در صورت نیاز و ضرورت دیدار آنان از محدودیت مقرر در مادهیک لایحه مستثنی گردند.

۵ـ کارکنان شرکتهای مسافربری ضمن تاکیدبراین نکته که اجرای لایحه مانع صدور انقلاب به خارج از کشور خواهد شد پیشنهاد کرده‌اندکه تسهیلات‌بیشتری اضافه بر آنچه که درلایحه پیش بینی شده برای آنها منظور شود.

۶ـ گروهی دیگر اعلام نظر کرده‌اند چون یکی از اهداف لایحه مورد بحث جلوگیری ازخروج بی‌رویه ارز می‌باشد لذا پیشنهاد شده ضمن تبدیل مفادلایحه ترتیبی اتخاذشود کهباجلب توریستهای خارجی‌به‌ایران معادل ارز خارج شده از کشور از اینطریق جبران گردد.

۷ـ در بیشتر نظرات رسیده محدودیت بـرای مسافرتهای صرفا سیاحتی‌و جهانگردی بجای هر دو سال یکبار ، سالی یکبار مسافرت پیشنهاد شده‌است.

تلفن مخصوص‌شکایات در شهرداری

شهرداری تهران امروزاعلام کرد ، پیرو اطلاعیه قبلی در رابطه بابرنامه مردم‌و شهرداری که از ساعت ۶و۳۰ دقیقه الی ۷ صبح هر روز از صدای جمهوری اسلامی ایران پخش میشود ، شهردار تهران،برای ارتباط بیشتر همشهریان عزیز شماره تلفن ۶۵۶۷۰۹ را باین منظور اختصاص و از عموم مردم تقاضا دارد ، مشکلات و پیشنهادات خود را همه روزه از ساعت ۸ صبح الی یک بعد از ظهر مطرح‌سازند.

آگهی شرکت سهامی خاص لندکشت ثبت شده‌بشماره ۲۰۵۰۹

برابر صورتجلسه مجمع عمومی عادی سالیانه شرکت سهامی خاص‌لند کشت مورخ ۵۹٫۱٫۲۳ضمن تصویب‌ترازنامه و حساب سودو زیان سال مالی منتهی به آخر آذر ماه۵۸ آقایان سهریار گشتی و عبدالحسین جلالی برای مدتیك سال بترتیب بعنوان بازرسان اصلی و علی‌البدل شرکت انتخاب شدند، ضمنا کلیه آگهیهای شرکت در روزنامه اطلاعات منتشر خواهد شد.

مدیر کل اداره ثبت شرکتها و موسسات غیرتجارتی
آ ـ ۱۱۲۴۷

آگهی تصمیمات مجمع عمومی عادی شرکت ایران مایه (سهامی خاص) ثبت شده بشماره ۱۲۱۸۰

باستناد صورتجلسه مجمع عمومی عادی مورخ ۵۹٫۱٫۱۹ شرکت مذکور

۱ـ ترازنامه سال مالی ۱۹۷۹ منتهی به ۱۳۵۸٫۹٫۳۰ شرکت مذکور بتصویب رسید.
۲ـ آقای ذکریا اعتضادی بسمت بازرس اصلی و آقای بهرام موحدی بسمت بازرس علی‌البدل شرکت‌انتخاب شدند.
۳ـ روزنامه اطلاعات جهت درج آگهیهای شرکت‌تعیین گردید.

اداره ثبت شرکتها و موسسات غیر تجاری تهران
آ ـ ۱۱۲۴۵

آگهی مناقصه

مرکزپزشکی شهدا تجریش درنظر دارد سرویس‌ایاب وذهاب کارکنان خودرا بمناقصه بگذارد .

متقاضیان شرکت‌کننده در این‌مناقصه میتوانندهمروزه از ساعت ۸الی ۲بعد از ظهرجهت اخذبرگ شرایط شرکت مناقصه به اداره‌امور مالی‌مرکزپزشکی شهدا تجریش‌مراجعه نمایند .

آ ـ ۱۱۲۵۲

آگهی تاسیس شرکت سهامی خاص صنعتی صفافرد

خلاصه اظهارنامه و اساسنامه شرکت سهامی خاص صنعتی صفافردکه‌در تاریخ۵۹٫۱٫۲۷ تحت‌شماره ۳۷۰۱۱ دراین‌اداره‌بثبت‌رسیده‌و در تاریخ۱۳۵۹٫۱٫۲۷ از لحاظ امضاء ذیل ثبت تکمیل گردیده برای اطلاع عموم در روزنامه ،رسمی‌و‌روزنامه کثیرالانتشاراطلاعات آگهی می‌شود:

۱ـ موضوع شرکت: تاسیس خرید و فروش و نصب و نگهداری و ورود ماشین‌آلات سردخانه ـ ایجاد خرید و فروش و نصب و بهره‌برداری وورود ماشین‌آلات مجاز صنعتی و مشارکت و سرمایه‌گذاری در سایر شرکتهای داخلی و خارجی اعم از تولیدی‌یا صنعتی یا خدماتی و غیره در هرزمینه و بهر مقدارکه لازم و ضروری تشخیص داده شود انجام هرگونـه فعالیت بازرگانی یا خدماتی یا تولیدی که بطور مستقیم و غیر مستقیم برای بهره برداری از دارائی شرکتیا تامین هدفهای آن ضروری و مفید باشد.
۲ـ مدت شرکت : ۱۳۵۸٫۱۲٫۱۲ بمدت‌نامحدود
۳ـ مرکز اصلی شرکت : تهران خیابان میدان فردوسی کوچه شاهرودشماره یک طبقه ششم
۴ـ سرمایه شرکت : مبلغ ده میلیون ریال‌منقسم به یکهزار سهم دهمزار ریالی بی‌نام میباشد که ۳۵٪آن بموجب گواهی مورخه ۱۳۵۹٫۱٫۲۶ بانک تجارت بانک بازرگانی ایران شعبه سی‌وسه به حساب جاری شماره ۴۷۹ واریز و بقیه درتعهدصاحبان سهام‌میباشد.
۵ـ اولین مدیران ودارندگان حق‌امضاء: آقایان محمد رضا کلاهی رئیس هیئت مدیره و محمد ابراهیم ساختیانچی نایب رئیس هیئت مدیره وسیدمحمد آقا اخوان فاطمی عضو هیئت مدیره و مدیر عامل برای مدت دوسال انتخاب گردیدند و مقررشد که کلیه‌اوراق و اسناد تعهدآور شرکت اعم از چک و سفته و برات باامضاء مدیر عامل ومهرشرکت‌ودر غیاب مدیر عامل با امضاء رئیس هیئت مدیره و مهرشرکت معتبرمیباشد.
۶ـ اختیارات‌مدیرعامل : بشرح اساسنامه‌میباشد.
۷ـ بازرس اصلی و علی‌البدل: آقای ناصرشاه ولی بازرس اصلی و اکبر کوچکزاده یزدی بازرس علی‌البدل برای یکسال میباشد.

ادارهثبت شرکتها و موسـ[illegible] تجاری تهران
آ ـ ۱۱۲۵۶

جو آرام ...

بقیه از صفحه ۴

نمایندگان نخستین مجلس را که وظیفه‌ای بس خطیر و سنگین بر عهده خواهند داشت برگزینند . هرچه اعتراض شد که چرا در چنین موقع و موضعی انتخابات را انجام میدهید . کسی توجه نکرد ، چرا که سود انحصار طلبان‌دراین بود تا با استفاده از جو هیجان حاکم بر جامعه ،لیستی را به مردم عرضه بدارند و با استفاده از تمامی امکانات قدرت حکومتی و نهاد های وابسته به آن ، افراد مـورد نظررا از صندوق ها بیرون بیاورند . در اینجا امید میرود تا با توجه به سیل اعتراض ها و افشاگریها،ترتیبی اتخاذ گردد تا دور دوم انتخابات برکنار از نارسائی های دور اول به مرحله اجرا گذارده شود . مردم انتظار دارند تادستکم در ترکیب هیات نظارت اصلی و فرعی و مسئولان حوزه‌های اخذ رای تغییراتی داده شود باشد که تا حدی موجبات‌جلب اعتماد عمومی فراهم آید ، این همه درگرو آن بود تا مردم از نتیجه اظهار نظر هیات هفت نفری باخبر میگشتند،جهاتی که خود نیز از آغاز تشکیل ، دستخوش دگرگونی ها شد.

مقام های مسئول وزارت کشور با صراحت به مردم وعده دادند که با توجه به محدود بودن تعداد نامزد ها در دور دوم ترتیب آن داده خواهد شد تا آنها بتوانند هریک فرصت لازم برای ارائه برنامه های خود از رادیوتلویزیون بدست آورند ومردم امکان آنرا بیابند تا با آگاهی لازم در امر انتخابات شرکت جویند و به جای کپی کردن از روی لیست معین و نوشتن نام افرادی که هیچ اطلاعی از تفکرو برنامه و سابقه آنها ندارند ، با شناخت باین مهم بپردازند، ولی دیدیم که وعده ها عملی نشد و همچنان‌امکانات استفاده از وسائل ارتباط جمعی در اختیار گروهی معین قرار دارد و راه بر جمعی کثیر،بسته است .

دور دوم انتخابات در زمانی، صورت می پذیرد که به مفهوم وسیع کلمه ، کشور دستخوش بحرانی ترین شرایط ممکن است . شبیخون زدن آمریکا ، گسترش فعالیت‌تخریبی و بمب گذاری ها ، موضوع انقلاب فرهنگی و حوادث دانشگاه ها ، ادامه حمله به تظاهرات گروه های سیاسی ، تشنج و درگیری و جنگ خانگی در کردستان ،گروگانگیری در لندن و بسیاری رویداد های دیگر ، مسائلی است کهتنها یکی از آنها کافی است تا کشوری را به بحرانی بنامند . حال کجای منطق حکم میکند که در چنین جو و فضائی،موضوع انتخابات پیش کشیده شود . آیا میتوان امیدوار بود که وبرکنار از ارعاب ووحشت صورت پذیرد ؟

طرحهای کوتاه مدت ودراز مدت

بقیه از صفحه ۴

احزاب در جذب آراء مردم ، چیزی است که تاجایی‌که من می‌دانم هرکس و هرگروهی کوجدان ضعیفتری داشت ، یا قدرت طلبتر بوداز بیسوادی مردم برای کسب رای بیشتر سوء استفاده کرد، و براین مسئله کنترل دقیق نبود. در این میان‌افراد کمی بودند که براستی رای را بخاطر لیاقتها ، پیروی‌شان از خط راستین امام آورده باشند. کلا می‌توان‌بادرنظرگرفتن مواردی در کوتاه مدت و مواردی در دراز مدت این اشکالات را برطرف کرد:

۱ـ دادن ملاکهای مکتبی به مردم برای انتخاب بهترین وکیل مثل توجه به طرز فکر آنها ، تاریخ زندگیشان ، خدمتشان به انقلاب ، عدم وابستگی‌شان‌به شرق و غرب و نداشتن پیوند بازندگی مرفه و طبقاتی
۲ـ گذاشتن وقت کافی در اختیار کاندیداها و مردم تاکاندیداها خود را دقیقتر معرفی کنند و مردم آنهارا بهتر بشناسند.
۳ـ در هر حوزه انتخاباتی شورایی مرکب از نماینده وزارت کشور و نماینده های گروهها واحزاب و معتمدین محل جریان انتخابات را نظارت کنند و مجریان رای‌گیری نیز از مردم خود محل باشند.

در دراز مدت ، رفع بیسوادی،بالابردن آگاهـی سیاسی مکتبی و از همه مهمتر، ایجاد جو سیاسی متبنی بر تفاهم بین احزاب و گروهها و دولت‌ومردم.

آگهی شرکت اسپسیا ایران (سهامی خاص) ثبت‌شده بشماره ۱۱۱۸۵

برابر صورتجلسه مجمع عمومی عادی سالیانه شرکت اسپسیا ایران (سهامی خاص) مورخ ۵۹٫۱٫۲۳ ضمن‌تصویب ترازنامه سال مالی ۱۹۷۹ آقایان دکتر یحیی‌زاده و برهان صادقی برای مدت یکسال بترتیب بعنوان بازرسان اصلی و علی‌البدل شرکت انتخاب شدند، ضمنا کلیه آگهیهای‌شرکت در روزنامه اطلاعات منتشر خواهد شد.

مدیرکل اداره ثبت شرکتها و مالکیت صنعتی

آگهی اصلاح مواد ۱و۲ اساسنامه در شرکت سهامی خاص‌ماجوترونیکس ثبت شده بشماره۱۷۶۴۳

برابر صورتجلسه مورخ ۵۸٫۹٫۷ مجمع عمومی فوق‌العاده شرکت مذکور تصمیمات زیر میباشد: ۱ـنام شرکت از شرکت سهامی‌خاص ماجو ترونیکس به‌شرکت سهامی خاص فونیران تبدیل گردید. ۲ـ موضوع شرکت عبارت است : الف تهیه و تولید و ساخت الکترونیکی و مشاوره در طراحی و امور آموزش مربوط به وسایل مزبور و کاربرد سیستم کامپیوتر و واردات هرگونه لوازم الکترونیکی و طرح و نقشهو لوازم یدکی مربوط به امور مندرج در بند الفـ: مشارکت در سایر شرکتها از طریق مشارکت در آنهاو یاخرید سهام و سهم‌الشرکه در شرکت ، ضمنا انجام کلیه امور و معاملاتی را که برای پیشرو موضوع شرکت و یا گسترش فعالیتهای آن مفید تشخیص بدهد از جمله پیمانکاری و اجرای طرحهای مخابراتی و تاسیساتی دارد.

مدیر کل ثبت شرکتها و مالکیت صنعتی

آگهی انتخاب مدیران و دارندگان حق امضاء در شرکت سهامی عام قند اصفهان ثبت شده‌بشماره۲۴۳۵۲

باستناد احکام شماره ۲۱۷۹۷۴ ـ ۵۸٫۱۲٫۲۷ و ۲۱۷۹۷۲ ـ ۵۸٫۱۲٫۲۷ و ۲۱۷۹۷۰ ـ ۵۸٫۱۲٫۲۷ و ۲۱۷۹۴۸ ـ ۵۸٫۱۲٫۲۷ و ۲۱۷۹۶۹ ـ ۵۸٫۱۲٫۲۷ صادره از طرف سازمان‌صنایع ملی‌ایران آقایان‌غلامرضا زائرین، رضا میرمحمد صادقی ، ایرج اعتمادی،محمد افشاراعلم و محمد عزیز سلطانی بسمت اعضای هیئت مدیره شرکت مزبور منصوب گردیده‌اند و بموجب صورتجلسه هیئت مدیره مورخ ۵۹٫۱٫۱۶ آقای‌مهندس محمد افشاراعلم بسمت رئیس هیئت مدیره و آقـای غلامرضا زائرین بسمت نایب رئیس هیئت مدیره انتخاب شدند و هیئت مدیره کلیه اختیارات مندرج دراساسنامه شرکت را به رئیس هیئت مدیره شرکت تفویض نمودو حق امضاء کلیه مکاتبات اداری با رئیس هیئت مدیره بتنهائی و کلیه اسناد و اوراق تعهدآور مانند چکو سفته و برات و افتتاح حسابجاری در بانکهاو استفاده از آن و همچنین اخذ وامو‌تحصیل اعتبار با رئیس هیئت مدیره باتفاق یکی از اعضای هیئت مدیره منتخب فوق‌الذکر با مهر شرکت معتبر خواهد بود.

ادارهثبت شرکتها و موسسات غیر تجاری تهران

آگهی تغییر نشانی و سایر تغییرات در شرکت‌مهندسی میسترال سهامی خاص ثبت شده بشماره ۲۸۸۹۵

باستناد صورتجلسه مجمع عمومی فوق‌العاده و عادی مورخ ۵۸٫۱۲٫۳۰ شرکت مزبور:

۱ـ آدرس شرکت به نشانی خیابان جمهوری اسلامی پلاک ۱۲۹ انتقال یافت ۲ـ به موضوع شرکت اقدام به فعالیت کشاورزی و کشت وصنعت وبازرگانی مربوط به‌آن ـ هرگونه بازرگانی مجاز و واردات و صادرات اضافه گردید. ۳ـ آقایان حمید مهربخش تهرانی ـ الهیار جزایری‌و مسعود حبیبیان‌بسمت‌اعضای هیئت مدیره انتخاب شدند. ۴ـ آقای هاشم ریاضی‌به عنوان بازرس اصلی و خانم زهره جرجانی بعنوان بازرس علی‌البدل انتخاب گردیدند. ۵ـ روزنامه‌اطلاعات جهت درج آگهی‌های شرکت تعیین شد. ۶ـ بموجب صورتجلسه هیئت مدیره مورخ ۵۸٫۱۲٫۳۰ آقای‌حمید مهربخش تهرانی بسمت رئیس هیئت مدیره ـ آقای مسعود حبیبیان بسمت نایب رئیس هیئت مدیره وآقای الهیار جزایری بسمت مدیر عامل شرکت انتخاب شدند و کلیه اسناد و مدارک اعم از تعهدآورو قراردادهاو سایر اسناد بامضای متفق دو نفراز هیئت مدیره ومهر شرکت معتبر است و مکاتبات عادی با امضای هر یک از اعضای هیئت مدیره معتبر خواهد بود.

ادارهثبت شرکتها و موسسات غیر تجاری تهران
آ ـ ۱۱۲۴۸

۱۸ پیشنهاد

بقیه از صفحه ۴

۳ـ آموزش دادن مردم از طریق رادیو تلویزیون در مورد چگونگی رای دادن صحیح برآگاه کردن آنها برای جلوگیری از تقلب، ارائه کلیه مقررات جهت اطلاع مردم(مثلا ممنوعیت هر نوع عمل تبلیغی از یکروز قبل از انتخابات).
۴ـ قطع تبلیغات له وعلیه رادیو تلویزیونی و نظارت یک مرجع بی‌طرف برتبلیغات رادیو تلویزیونی‌تا پایان‌انتخابات (مرجع از سوی دادگستری یا دفتر ریاست جمهوری باحداقل خود هیئت ۷ نفره).
۵ـ در اختیار گذاشتن بخشی‌از اوقات رادیو تلویزیون برای تبلیغات کاندیداها بجای اینکه آنرا در اختیارکاندیداهای انتخاب شده دور اول بگذارند
۶ـ جلوگیری از تحریکاتی که در نقاط مختلف‌بخصوص شهرستانها بمنظور جوسازی و ایجاد تشنج و منحرف کردن ذهن توده‌ها اعمال میشود.
۷ـ کامپیوتریزه کردن سیستم رای‌نویسی و رای‌خوانی.
۸ـ استقرار بازرس ویژه درحوزه‌ها برای بیسوادان توسط قضات دادگستری و مستقر شدن تیمهایی جهت نوشتن رای برای بیسوادان که بی‌طرفی آنها مورد قبول عامه باشد.
۹ـ شماره‌دار بودن برگهای تعرفه و نیز کارتهای‌بازرسی بازرسان.
۱۰ـ صدور کلیه کارتها برای مسئولین حوزه‌ها و بازرسان وهر فرد دیگری که مسئولیتی در امر انتخابات از ابتدا تا انتهای شمارش دارد، توسط فقط‌یکمرجع، نه‌مراجع مختلف (مثل دور اول که کمیته‌ها، مساجد و دیگران هرکدام به‌افرادی ماموریت میدادند که در حوزه‌ها مسئولیتی‌داشته باشند).
۱۱ـ هر نوع تغییر و تبدیل در حوزه‌های رای‌گیری یاتعداد صندوقها و غیره بایستی با دلائل موجه و موردقبول کمیسیون ۷ نفره بوده و با ذکر دلائل فورا به آگاهی‌عمومی برسد.
۱۲ـ هرگونه تغییر وتبدیل در حوزه یا صندوق از۴۸ ساعت قبل از انتخابات ممنوع شود و از آن پس هرترتیبی عملی غیر قانونی تلقی خواهد شد.
۱۳ـ افزایش تعداد بازرسان نسبت به دور اول.
۱۴ـ بازرسانی را که وزارت کشور خودش انتخاب میکند، از کادر قضات دادگستری و یا از شوراهای‌دانشگاهها یاادارات بگیرد. (یعنی خود شوراها انتخاب کنند ودراختیار وزارت کشور قرار دهند).
۱۵ـ هیچکس بهیچ عنوان حق ندارد مزاحمتی برای بازرس ایجاد کند یا او را از محل ماموریتش اخراج یا بازداشت نماید. موارد تخلفی اگر دیده شد، یادداشت وبعدا در مرجع ذیصلاح پیگیری شود.
۱۶ـ جلوی تقلبات بایستی درجا گرفته شود، بنابراین در هر حوزه، بایستی امکان ارتباطی (عمدتا تلفن) دراختیار بازرسان باشد تا بتوانند هر آن با مراجع تماس گرفته و وضعیت را گزارش وتقاضای رسیدگی فوری کنند تاپرونده تقلبات مثل گذشته بصورت انبوه ووقتگیر وبی‌فایده درنیاید.
۱۷ـ بازرسی ویژه وسیار دادگستری یاریاست جمهوری با ضمانت اجرایی کامل در سطح گسترده به‌حوزه‌ها سرکشی ووضعیت را زیر نظر بگیرد.
۱۸ـ حوزه‌های رای‌گیری از ۲۴ ساعت قبل ازانتخابات از هر نظر پاکسازی و مطابق نظر بازرسی ویژه دادگستری یا ریاست جمهوری آمادگی آنها تایید شود.

هدهد
ماهنامه علمی وفرهنگی
سال اول جلد شده ۱۲۰ تومان شماره اول سال دوم اول خرداد منتشر میشود .
کتابفروشیهای مقابل دانشگاه‌تهران تلفن ۹۳۸۹۲۴

آگهی تصویب‌ترازنامه و انتخاب روزنامه درشرکت سهامی عام قند اصفهان ثبت‌شده بشماره ۳۴۳۵۲

باستناد صورتجلسه مجمع عمومی عادی مورخ۵۸٫۱۰٫۲۵ و ۵۸٫۱۱٫۲۷ شرکت مزبور، ۱ـ ترازنامه سال مالی منتهی (۵۷٫۷٫۱ لغایت ۱۳۵۸٫۶٫۳۱) بتصویب رسید ۲ـ روزنامه اطلاعات در تهران و روزنامه رامنجات در اصفهان جهت درج آگهی‌های شرکت تعیین گردید.

اداره ثبت شرکتها و موسسات غیرتجاری‌تهران

آگهی تصمیمات مجمع عمومی عادی صاحبان‌سهام شرکت سهامی خاص فرنورد ثبت شده بشماره۳۱۶۸۸

باستناد صورتجلسه مجمع عمومی عادی مورخ ۵۸٫۳٫۲۱ شرکت مزبور ۱ـ ترازنامه سال مالی۱۳۵۷ شرکت بتصویب رسید ۲ـ آقای محمد کریم کریمی گیلانی بسمت عضو و رئیس هیئت مدیره آقای‌مهندس احمدسوسن آبادی فراهانی بسمت عضو هیئت مدیره ومدیر عامل و آقای محمد کاظم کریمی گیلانی بسمت عضو و نایب رئیس هیئت مدیره انتخاب‌گردیدند ۳ـ آقای همایون فریبرز بسمت بازرس اصلی و آقـای مهربار ناظمی بسمت بازرس علی‌البدل برای مدت‌یکسال انتخاب شدند ۴ـ روزنامه اطلاعات جهت درج آگهی های شرکت تعیین شد.

ادارهثبت شرکتها و موسسات غیر تجاری تهران

آگهی الحاق تبصره بماده ۱۳ و اصلاح مواد ۳۳و ۳۷ و ۴۰ وسایرتغییرات‌درشرکت سهامی‌عام‌بیسکوپرس ثبت شده بشماره ۷۷۸۴

برابر صورتجلسه مورخ ۵۸٫۱۱٫۳۰ مجمع‌عمومی فوق‌العاده و عادی بطور فوق‌العاده شرکت مذکـور تصمیمات زیر اتخاذ شد :۱ـ الحاق تبصره بماده ۱۳و اصلاح مواد ۳۳ و ۳۷و۴۰اساسنامه بشرح‌صورتجلسه ۲ـ سازمان مالی گسترش مالکیت واحد های تولیدیو آقایان امیرحسین تاجر و علی گرجی برادران وفرخ گرجی و محمد مهدی گرجی برادران بسمت اعضاء اصلی وآقایان حسین گرجی و عباس‌صرافیزدی‌بسمت اعضاء علی‌البدل هیئت مدیره‌برای مدت دوسال‌انتخاب شدند ۳ـ برابر صورتجلسه مورخ۵۸٫۱۲٫۷ هیئت‌مدیره آقای علی گرجی برادران بسمت رئیس هیئت مدیره و آقای امیرحسین تاجر بسمت نایب رئیس هیئت مدیرو آقای عباس صرافیزدی بسمت مدیر عامل‌شرکت‌انتخاب شدند ۴ـ کلیه اوراق واسناد تعهدآور شرکت ازقبل چکها و سفته‌ها و بروات‌وقرارداد ها و اعتبارات اسنادی و غیره بامضاء مدیر عامل باتفاق یکی ازاعضاء هیئت مدیره و مهر شرکت معتبر خواهد بود ودرغیاب مدیر عامل وکیل او که یکی از مدیران اجرائی میباشد باتفاق یکی از اعضاء هیئت مدیره اسناد را امضاء خواهد نمود و اختیارات‌مدیرعامل بشرح صورتجلسه هیئت مدیره میباشد.

ادارهثبت شرکتها و موسسات غیر تجاری تهران

آگهی تغییرات در شرکت سهامی خاص ایران کنف ثبت شده بشماره ۱۶۰۷۰

۱ـ برابر احکام شماره ۱۰۱۶۵۰ و ۱۰۱۶۵۲ و ۱۰۱۶۵۴ و ۱۰۱۶۵۶ مورخ ۵۹٫۱٫۲۳ وزارت صنایع و معادن دولت‌جمهوری اسلامی‌ایران آقایان‌میرمصطفی میربهاء و ایرج مرشدی زاده و عطاء الله محمدی و حسین همایونفرمنش بسمت اعضاء هیئت مدیره شرکت مذکور تعیین شدند۲ـ برابرصورتجلسه‌مورخ۵۹٫۱٫۲۶ هیئت مدیره آقای میرمصطفی میربهاء بسمت‌رئیس‌هیئت مدیره و آقای عطاء الله محمدی بسمت نایب‌رئیس‌هیئت مدیره و آقای ایرج مرشدی زاده بسمت عضو هیئت مدیره و مدیر عامل و آقای حسین همایونفرمنش‌بسمت عضو هیئت مدیره انتخاب‌شدند ۳ـ دارندگان‌حق‌امضاء و نحوه امضای اوراق و اسناد تعهدآور شرکت از قبیل چکها ، بروات و سفته‌هاوقرارداد های موافقتنامه ها و غیره بشرح زیر است الف‌ـ تا مبلغ یکمیلیون ریال با امضاء متفق آقای ایرج مرشدی‌زاده (مدیر عامل)و آقای مجید حمیدخانی (مدیر مالی) بـ بیش از مبلغ یکمیلیون ریال باامضاء متفق یکی از اعضاء هیئت‌مدیره (غیر از مدیر عامل) ، مدیر عامل و مدیر مالی‌و‌درغیاب هریک از آقایان مدیر عامل‌ومدیر مالی کلیه اوراق و اسناد تعهدآور با هرمبلغ با امضاء متفق دو نفر از اعضا هیئت مدیره و حسب مورد یکی از آقایان مدیر عامل و مدیر مالی ۴ـ اختیارات مدیر عامل شرکتبه [illegible]

ادارهثبت شرکتها و موسسات غیر تجاری تهران

طالبانی:عراق درسه‌استان ایران پول واسلحه پخش میکند

● جلال طالبانی، رهبر اتحادیه میهنی کردستان عراق که برای پاره‌ای مذاکرات با مقامات جمهوری‌اسلامی‌ایران اخیرا دوهفته درتهران اقامت داشت در گفتگویی‌اختصاصی با خبرنگار سیاسی روزنامه اطلاعات در باره مواضع این اتحادیه در قبال دولت کنونی عراق ونیز درگیری‌های کردستان ایران مطالبی بیان داشت .

طالبانی که حاضر نشد درباره مذاکرات خود با مقامات ایرانی صحبت کند ، در پاسخ به این سئوال که در حال حاضر موضع اتحادیه میهنی در برابر دولت فاشیستی بعث عراق چیست ؟ گفت : در اینجا باید این نکته را تصحیح‌کنم که ما رژیم فاشیستی صدام حسین را بنام رژیم بعث نمی شناسیم ، چون نام یک حزب به عنوان ، حزب بعث‌عربی سوسیالیستی ، است که با ما در مبارزه علیه رژیم جنایتکار صدام دوست و همکار است ودر واقع صدام، تمام حزب بعث را دزدیده است او خودش در سال ۱۹۶۶ میلادی از حزب بعث‌سوسیالیست اخراج شد .

بنابراین ما میگوئیم رژیم صدام و نـه رژیم بعث و رژیم صدام در نظر ما یک رژیم فاشیستی‌دشمن‌با خلق و وابسته به استعمار نو و در ارتباط با امپریالیزم آمریکا است البته از طریق کانال های جدا . ما تقریبا چهار سال است که در کوه های کردستان برای براندازی این رژیم صدام حسین مبارزه مسلحانه میکنیم‌ومسلما آنرا تاسرنگونی او ادامه خواهیم داد. انقلاب مسلحانه در کردستان عراق با اینکه از سوی اتحادیه میهنی کردستان شروع و رهبری شد‌ولی‌تنها یک انقلاب کردی نیست یعنی این فقط‌انقلاب‌کرد های عراق علیه دولت مرکزی نیست بلکه یک‌انقلاب عراقی است ، هم از لحاظ آرمان ها ، هم از لحاظ شعار ها و‌هم‌از لحاظ رهبری .

این انقلاب عراقی است چون اتحادیه میهنی کردستان عراق با شش حزب دیگر کمیته هماهنگی و همکاری تشکیل داده که متفقا علیه رژیم به شیوه های‌مختلف و جوانب‌نه‌مبارزه می‌کنند. هدف مبارزه ساقط کردن دولت صدام است وبوجود آوردن دولتی ائتلافی و دمکراتیک و تحقق یافتن این شعار استقلال برای عراق ، دمکراسی برای خلق های عراق و خودمختاری برای کردستان عراق .

● خبرنگار : در حال حاضر برای ساقط کردن دولت کنونی عراق چه تدارکی دیده‌اید ؟

ـ طالبانی : اتحادیه میهنی اکنون تلاش میکند که یک جبهه ملی وسیع متشکل از شش حزبی که با ما همکاری‌دارد و همچنین احزاب مذهبی انقلابی عراق و همه نیرو های‌میهن دوست و ضد امپریالیزم‌وصهیونیزم وفاشیزم بوجودبیاورد انقلاب در کردستان عراق را جزء لاینفک انقلاب سراسری عراق میدانیم و فکر می کنیم که این انقلاب در کردستان‌عراق در واقع قسمت اول انقلاب سراسری عراق است .

مبارزه پارتیزانی در کردستان عراق بهمبستگی‌توده‌های‌عراق‌و بوجودآوردن‌زمینه‌قیام‌مسلحانه‌خلق‌عراق کمک‌میکند.البته‌اتحادیه میهنی کردستان در مبارزه مسلحانه ، امروزه نیروی عمده‌را تشکیل می دهد و هزاران پیشمرگه وابسته به اتحادیه در نبرد های روزانه میرزمند و مبارزه سیاسی وتوده‌ای در شهر های کردستان عراق تحت رهبری اتحادیه ادامه دارد .مثلا در نوروز گذشته بنا به دعوت اتحادیه میهنی در همه شهر های کردستان اعتصاب و تظاهرات شد و مردم به جای‌جشن گرفتن به گورستان شهدا رفته و سرودهای ملی‌وشعارهای انقلابی علیه صدام خواندند که به زد و خورد با پلیس هم انجامید .

● شش حزبی که گفتید با اتحادیه میهنی همکاری مستقیم دارند کدام ها هستند ؟

۱ـحزب بعث سوسیالیست عرب ، حزبی که صدام نامش رادزدیده و حالا در کردستان عراق پیشمرگه دارد.
۲ـ حزب سوسیالیست که یک حزب ناصریست (هوادار جمال عبدالناصر رئیس جمهور فقید مصر) است.
۳ـ جنبش سوسیالیست عرب .
۴ـ کنگره ملیون سوسیالیست که اینهم ناصریست است
۵ـ ارتش رهائی بخش عراق
۶ـ حزب کمونیست عراق

این شش حزب با اتحادیه میهنی کمیته‌ای بوجود آورده‌اند بنام کمیته آماده سازی جبهه دمکراتیک در عراق، علاوه براین احزاب ما با نیرو های مذهبی نیز که غالبا از میان برادران شیعه ما هستند در مبارزه واحد علیه رژیم صدام همکاری داریم .

● مواضع شما درباره درگیری های کردستان ایران چیست ؟

ـ ما در این باره سیاستی مبتنی بر اصولی داریم کهبر اساس آن رفتار میکنیم و موضع میگیریم .این‌اصول‌عبارتند از : ۱ـ ما برای انقلاب اسلامی ایران اهمیت بزرگ تاریخی قائل هستیم و فکر میکنیم این انقلاب لطمه خیلی بزرگی‌برای امپریالیزم و صهیونیزم و ارتجاع در منطقه بود. این‌انقلاب توده های خیلی پائین جامعه را به جوش و خـروش درآورده است یعنی یك انقلاب واقعا توده‌ای است که‌سبب بلرزه درآوردن امپریالیزم، صهیونیزم و ارتجاع درخاورمیانه شده و یك جو انقلابی و یك زمینه درست برای انقلاب در همه‌کشورهای خاورمیانه بوجود آورده است یاحداقل برای بوجود آوردن چنین جوی‌کمك کرده است بنابراین باید از این انقلاب پشتیبانی بکنیم و باید بفهمیم امروز تضادعمده عبارتست از تضاد بین خلقهای خاورمیانه و امپریالیزم و صهیونیزم ، و ارتجاع وابسته بدانها و تضادهای دیگر همه در درجات بعدی هستند.

اصل دوم ـ ما دخالت خودمان را در امور ایران‌محکوم می‌کنیم و آن رااصلاح نمیدانیم، ما خود را قیم نمی‌دانیم و دخالت در امور کشورهای دیگررایک‌اصل غیر انقلابی‌میدانیم چون هرکشور خلق خودش را دارد که سازنده تاریخ‌خودش است و شرایط عینی وذهنی خاص خودش را دارد ، بنابراین دخالت موجب بروز هرج ومرج میشود حتی اگر بحسن‌نیت همراه باشد.

اصل سوم: ما فکر می‌کنیم مسئله کردهای ایران‌باید از طریق مذاکرات با دولت جمهوری اسلامی و از طریق سیاسی و مسالمت آمیز حل شود و به این معنا ما جنگ برادرکشی را از طرف هرکس‌که باشد محکوم می‌کنیم.

اصل چهارم : ما بقدر توانایی‌مان حاضریم‌به‌پیشرفت انقلاب در ایران و رفع اشکالات‌وحل سیاسی مسئله‌کردستان کمك بکنیم البته بشرط آنکه هم دولت انقلاب اسلامی ازما بخواهد و هم کردهای ایران آن را قبول داشته باشند،اینکار را ما پارسال وقتی جنگ کردستان شروع شد کردیم ، من آن‌موقع چندنامه برای حضرت آیت‌الله منتظری و سید حسین خمینی و آقای داریوش فروهر فرستادم و از ایشان تقاضا کردم خدمت‌امام عرض کنندکه‌یك راه‌مسالمت آمیز و سیاسی به دولت نشان دهند و بعد هم خودم در آن شرکت کردم که داریوش فروهر را به‌شیخ‌عزالدین حسینی و گروههای دیگر رسـاندم.

● فکر نمی‌کنید درگیریهای اخیر کردستان‌ایران‌به تضعیف دولت مرکزی بیانجامد ؟

ـ در این رابطه باید دو نکته راهشدار بدهم یکی اینست که در وقت فعلی که امپریالیزم آمریکا میخواهد از طریق همه امکاناتش و شیوه‌های مختلف علیه انقلاب اسلامی توطئه‌چینی کند و این کار را با دخالت نظامی و سوق‌دادن به‌آن مرحله شروع کند باید از هرنوع برخورد و نزاع مسلحانه میان همه نیروهایی که خود را میهن دوست وانقلابی میدانند از جمله بین کردها و دولت مرکزی خودداری‌شود.

دوم اینکه دولت فاشیست عراق دشمن سرسخت خلق کرد است تابحال این دولت ۱۲۴۷ دهکده کردستان عراق را با خاک یکسان کرده بیش از هشتصد هزار کرد آواره شده و در اردوگاههای اجباری ـ مثل کمپ‌هایی که آمریکا برای ویتنامیها درست کرده بود ـ اسکان داده‌شده‌اند ، مناطق نفتخیز از کردها تخلیه شده و دهها هزار نفر بنام ایرانی بودن و شیعه بودن‌ازعراق رانده شده‌اند که‌نمونه‌اش را در روزهای اخیر می‌بینید . بیشتر این رانده شدگان از برادران کردما هستند که حتی قبل از بوجود آمدن دولت عراق در آنجا ساکن بوده‌اند، هزاران جوان مبارز عراقیرا اعدام و هزاران نفررا زندانی کرده‌اند و فعلا هم جنگنابود کننده‌ای علیه خلق کرد در کردستان عراق ادامه دارد .دولت عراق میخواهد قسمتی از نقشه و توطئه امپریالیزم آمریکا علیه انقلاب ایران را اجرا کند.

بادرک واقعی این دو نکته راه برای حل سیاسی و مسالمت آمیز مسئله کردستان ایران باز میشود البته‌فهمیدن این نکات ودرك این موقعیت خطیر هم از طرف دولت‌مرکزی و هم از سوی نیروهای سیاسی کردستان ایران ضرورت دارد، من قضاوت یکجانبه نمی‌کنم.

● پیشنهاد خاصی برای پایان یافتن درگیری در کردستان ایران دارید؟

ـ پیشنهاد خاص من اینست که هرچه زودتر این‌جنك برادر کشی خاتمه پیدا کند و آتش‌بس اعلام شود و بهمیز مذاکره بازگردند و کلید آن همین خبری است که ازسوی دفتر ریاست جمهوری در روزنامه‌ها در باره اعلام آتش بس منتشر شد که حزب دمکرات هم آنرا قبول دارد . من‌پیشنهاد می‌کنم که این آتش بس عملی شود و هم برادران کرد و هم برادران ارتش و پاسداران آن را رعایت کنند تا راه حل مسالمت آمیز وسیاسی پیدا شود . دوم اینکه شش اصل پیشنهادی حزب دمکرات کردستان که با اصلاحاتی مورد تصویب ریاست جمهوری قرار گرفته است درشکل نهایی خود بزودی اعلام شود و همین را چهار چوب‌مذاکرات سیاسی برای حل مسالمت‌آمیز مسئله قراردهند.

سوم اینکه تنگ نظری و تندروی کنار گذاشته‌شود و طرفین با واقع‌بینی وآینده نگری با مسئله مواجه شوند.

● درباره دخالتها وتوطئه‌های دولت عراق علیه‌ایران از طریق ارسال اسلحه وپول ویا ارتباط با گروههای‌سیاسی چه اطلاعاتی دارید؟

ـ مسئله دخالت عراق در کار دولت ایران واقعیت دارد. عراق چه در کردستان چه در آذربایجان وخوزستان اسلحه وپول پخش میکند، مادرباره جزئیات آن‌اطلاعات دقیق نداریم اما واقعیت اینست که رژیم عراق شیوخ و روسای قبایل را به داخل عراق برده وبه آنها پول واسلحه میدهد.

این مسئله فقط مربوط به کردها نیست هرکس‌برود بگوید من علیه‌انقلاب اسلامی فعالیت میکنم از شاهپوربختیار گرفته تا ساواکیهای فراری دولت عراق به او پول واسلحه میدهد.

خوانین وشیوخ اینکار را میکنند ولی ما تابحال ندیده‌ایم که نیروهای سیاسی بهعراق بروند وپول واسلحه بگیرند.

● مواضع اتحادیه میهنی واحزاب همکار آن دربرابر «قیاده موقت» چیست؟

ـ به جز حزب کمونیست عراق که یکجور رابطه‌ای با قیاده موقت دارد شش گروه دیگر آن را محکوم می‌کنند.این ثابت شده که بارزانی و پسرانش ادریس و مسعود رابطه خیلی نزدیکی با شاه مخلوع ایران و با امریکا و اسرائیل دارند، در این مورد هم مدرك مشهور و معتبری بنام«گزارش داوت‌اسپایک» که در کنگره امریکا بسرقت رفت و در جهان انتشار یافت وجود دارد که روابط خیلی نزدیک‌قیاده موقت با اسرائیل و صهیونیزم بوسیله آن کشف شد، رابطه‌ای که قبول آن برای خلق عرب بدلیل حساسیتی که روی‌مسئله فلسطین دارد خیلی مشکل وحتی بدتر از ارتباط باشاه‌مخلوع است.

قیاده موقت از لحاظ اجتماعی هم نماینده دستجات‌عقب مانده جامعه یعنی فئودالها وارتجاعیون هستند بنابراین جزء نیروهایی نیستند که اتحادیه میهنی و ۵ حزب دیگر آن را بعنوان یک نیروی ملی ومترقی قبول کنندو در اعلامیه‌هایشان وابستگی‌های آن را محکوم کرده‌اند و حاضر به‌همکاری‌باآن نیستند مگر آنکه یک تغییر اساسی در خط مشی این گروه بوجود بیاید.

● گویا قیاده موقت دچار انشعاب هم شده است.

ـ بله: مثلا در کنگره اخیر قیاده موقت که در ایران تشکیل شد دوجریان مختلف حضور داشت یکی روشنفکران به‌رهبری «محمد محمود عبدالرحمان» وجناح دیگر به رهبری پسران بارزانی وفئودالها وعشایر: جناح اول پس ازکنگره نهم آمریکا وافشاگری علیه قیاده موقت انشعاب کرد.

● نیروهای سیاسی و نظامی قیاده موقت را چگونه ارزیابی میکنید؟

ـ بنظر من قیاده موقت از لحاظ نیروی سیاسی‌وتوده‌ای در کردستان عراق هیچ نفوذ وقدرتی ندارد وتشکیلاتی همکه در آنجا بصورت خیلی محدود داشتند با جناح روشنفکران رفته است، از نظر نظامی اینهادر ایران‌هستند و شامل‌آن‌عده از پناهندگان عراقی هستند که در اینجا مسلح شده و بسر میبرند ودر اینصورت هم بیشتر بشکل یک نیروی خارج از کشور (عراق) هستند وفکر نمی‌کنم بتوانند در داخل عراق فعال باشند.

● اینها در ایران چکار میکنند؟

ـ این سئوالی است که من باید از شما بپرسم.

نتایج انتخابات تهران ۴ روز بعدازرای گیری اعلام میشود

در مرحله دوم انتخابات مجلس شورا کسانی می‌توانند در تهران درانتخابات شرکت کنند که در مرحله نخست نیز در تهران به حوزه‌های اخذ رای مراجعه کرده باشند و آن دسته‌از اهالی تهران که در محل‌هایی غیر از تهران رای داده‌اند نمی توانند در این مرحله در تهران رای بدهند .

یکی از اعضای انجمن مرکزی نظارت بر انتخابات در گفتگوئی ضمن اعلام این مطلب افزود : درمرحله دوم انتخابات نیز مثل موارد قبل ، فقط، با ارائه‌شناسنامه می‌توان در انتخابات‌شرکت کرد و کسانیکه سن آنـها تاتاریخ ۲۴اسفندسال۱۳۵۸ به سن قانونی شرکت در انتخابات رسیده باشند ، می توانند در رای گیری شرکت کنند . وی اضافه کرد : در مورد کسانیکه درمرحله نخست انتخابات شرکت نکرده‌اند ، هیات نظار هر صندوق ، موظف هستند شناسنامه فرد مورد نظر را دوبار مهر بزنند .

این عضو انجمن مرکزی نظارت در موردشمارش‌آراء گفت : ماشین‌های‌مخصوص شمارش در محل انجمن تعبیه میشود تا پس ازپایان مهلت اخذ رای اوراق رای شمارش و سپس با استفاده از کامپیوتر ، شمارش‌رای انجام گیرد و باین ترتیب انتظار میرود نتایج انتخابات تهران ظرف ۳ تا ۴ روز اعلام شود .

باید خاطرنشان ساخت افرادی که در مرحله دوم انتخابات مجلس‌شوراشرکت می‌کنند ، فقط می توانند به ۱۲ کاندیدای مورد نظر خود از بین ۲۴ اسم نوشته شده برروی کارت الکترال رای بدهند و فقط از مداد برای علامت گذاری‌استفاده کنند . در غیراینصورت اوراق رای درکامپیوتـر خوانده نخواهد شد و رای سفید اعلام میشود .

اعضای انجمن مرکزی نظارت بر انتخابات ، طی‌یك برنامه تلویزیونی مردم‌رابا نحوه انتخابات این مرحله آشنا خواهند ساخت.

تشکر بنی‌صدر از نخست وزیر انگلیس

دکترابوالحسن‌بنی‌صدر رئیس جمهوری امروز طی پیامی برای نخست وزیر انگلیس‌از کوشش های‌پلیس این‌کشور برای نجات جان گروگانهای سفارت ایران در انگلیس قدردانی کرد متن پیام دکتر بنی‌صدر باین شرح است :

عالیجناب خانم مارگارت‌تاچر
نخست‌وزیر کشورپادشاهی انگلستان

با احترام مایلم بدینوسیله سپاس خود رااز اقدامات پیگیر پلیس‌کشورتان ابراز دارم که در جریـان گروگان‌گیری ناحق سفارت ایران در لندن مهارت خود را در مقابله باآن امرنشان داد و جز یک تن جان همه فرزندان بسیار عزیز مادراین حادثه ازگزند مصون ماند.

با درود رئیس جمهوری اسلامی ایران
ابوالحسن بنی صدر

ذخایرارزی ایران بیش از۱۶میلیارددلاراست

بعداز ظهر دیروز در مراسمی که به یمن ولادت حضرت فاطمه زهرا و به مناسبت افتتاح محل جدید صندوق قرض‌الحسنه کوثر با حضور دکتر سید ابوالحسن بنی‌صدر رئیس جمهوری اسلامی ایران برگزار شد.

در این مراسم رئیس جمهوری کشورمان ضمن سخنانی با اشاره به اوضاع اقتصادی کشور گفت : اقتصاد ما برای تبدیل‌شدن به یك اقتصاد پررونق و سالم و پویا از ظرفیت‌ها و امکانات بزرگی برخوردار است و برای بهره‌گیری از آن باید شرایط فعالیت‌های اقتصادی فراهم آید گفتن این مطلب که بایداقتصادی داشته باشیم تا در آن‌فاصله ها برداشته شده و مردم جملگی در موقعیت برابر قرار گیرند آسان است اما در مملکتی مثل کشور ما که حتی‌اساس اقتصادش‌مال خودش نیست تقسیم مجموع درآمد کشور بالسویه بین فردفرد ملت در حقیقت چیزی جز تقسیم فقر بین مردم نیست مضافا باینکه‌با تقسیم درآمد نفت و یا مجموع درآمد کشور بین مردم رقم ناچیزی به آنان می رسد که نمی توانند با آن حتی زندگی مصرفی متوسطی برای خود تامین کنند. بنی‌صدر در ادامه سخنانش افزود اگر مـا امکانات وظرفیت هـا و سرمایه های خود را درکار های تولیدی و صنعتی و کشاورزی بکاراندازیم و با جمعیتی که داریم پس از مدتی می‌توانیم بگوئیم که یکی از مرفه‌ترین‌و پیشرفته ترین کشورها هستیم . در جهان امروز دونوع‌برداشت اقتصادی وجود دارد یکی اقتصاد ایستاوبی حرکت‌که همان تقسیم مجموع‌درآمد مملکت بین‌مردم و در جهت تامین هزینه های مصرفی آنان است که البته نتایج و عواقب دردناکی خواهد داشت و دیگری‌اقتصاد پویا وفعال که در آن با تلاش و کار و نیز بابهره گیری از امکانات در جهت تولید می توانیم نتایج حاصل از آن را بین مردم تقسیم کنیم که بهترین راه همین است .

رئیس جمهور کشورمان در بخش دیگری از سخنان خود ضمن اشاره به این مطلب که ذخایر ارزی ما نزدیك به ۱۶ میلیارد دلار است افزود شما در صندوق های قرض‌الحسنه خود وام های مختلف بدون بهره می پردازید من نمی‌گویم که وام های مصرفی نپردازید اما تا آنجا که امکان‌دارد این وامها را بیشتر درجهت سرمایه‌گذاری و تولید پرداخت کنید والا پرداخت صرف‌وامهای‌مصرفی‌نتیجه‌اش بسود اقتصاد مسلط خارجی است میدانید که درگذشته ثروت های طبیعی ما را می بردند و در عوض کالا های بنجل مصرفی تحویل ما می دادند اما حالا ما باید کاری کنیم آنچه را که داریم خود در اختیار بگیریم و ،مثلا فقط نفت خام صادر نکنیم بلکه با بهره‌گیری از امکانات بجای صدور نفت خام بتوانیم انواع فرآورده های نفتی صادر کنیم که در آنصورت نفع بیشتری هـم عـاید ما میشود و یاماشین و ابزار کار را بیاوریم داخل مرز خودو از ان بهره بگیریم من تاکیدمی کنم انطور که ظرفیت جذب سرمایه در مملکت ما وجـود دارد حتی ممالک اروپائی و امریکا هم ندارد یاکمتر دارد واگر در داخل کشور خود سرمایه ها در جهت تولیدبکار گرفته شده و جذب گردد با ظرفیتها و امکاناتی که داریم مسلما از رونق اقتصادی هم برخوردار خـواهیم بـود بنی‌صدر افزود در ۱۵ ماه گذشته توفیق ما از این نظر ناچیز و حتی منفی بوده و نتوانستیم سرمایه های داخل را بکار اندازیم دراین مدت چیزهائی از بین رفته و یادر شرف از بین رفتن است مثلا مقدار زیادی از سرمایه مادر صنعت‌ملی شدهو یاآن قسمتی که ملی نشده‌اند در وضع نابسامانی هستند برعکس سرمایه های بازرگانی وضع خوبی‌داشته‌اند و آنهم بدلیل مصرف مردم بود در بخش کشاورزی اگرچه سرمایه ـ گذاری بزرگ انجام نگرفته‌اما همین‌سرمایه گذاریهای کوچک کشده و وضع‌نسبتا خوبی‌داریم و در بخش ساختمان وضع خوبی نداریم بعقیده من تمام خانه های روستائی باید باز سازی‌شود و در شهر ها از کودها و زاغه هاکهبگذریم حداقل ۲۰درصد از بناها باید تجدید بنا گردد و متاسفانه‌در ۱۵ ماه گذشته این مسایل آنطور که باید مورد توجه شایسته قرار نگرفته استپس ما باید بااجرا طرحهای دقیق به‌همه مشکلات فوق فائق‌آئیم وبودجه‌مملکترا از تولیدات تامین کنیم و ضمن انکه وابستگی اقتصادی را قطع میکنیم بدنبال، تحصیل استقلال اقتصادی‌باشیم و باید طوری عمل کنیم تاهم با محـاصره اقتصادی مقابله کنیم و هم با بحران اقتصادی .

بنی صدر افزود گروهی‌از کردستان امروز پیش مـن امدند واعلام کردند که مادر انجا گفته‌ایم که شما مردم‌اگر عقیده داریدکه‌در رژیم گذشته بیشترازهمه بما ظلم شده‌است پس‌باید بیشتر سنگ رژیم‌فعلی را به سینه بزنیم زیرا اگر رژیم‌فعلی برود مسلما ظلمهای بیشتری بما میشود و من در پاسخ گفتم ما در کردستان‌هیچ بیمارستانی‌راتعطیل نکردیم در هیچ مدرسه‌ای را نبستیم ویا مالیات‌چند برابر از مردم‌آنجا نگرفتیم‌بلکه‌باالتفات به بیشترین ظلمی‌که بمردم ان سامان شده بودجه های عمرانی خوبی برای انها در نظر گرفتیم اما محیط‌وجوی بوجود آوردند که ناشی از کینه و شدت با مردم بوده و برادرکشی براه انداختند آیا بابرادرکشی مستضعفان و محرومان آن سامان بحق خود میرسند انها توپهای ضد هوائی در انجا کار گذاشته‌اند و علی‌کوهستان میزنند آیا این توپها را خود ساخته‌اند یا از کشوری دیگر گرفته‌اند معتقدیم با کینه و شدت بایکدیگر نمیتوان طرح های سازندگی و آبادانی را اجرا کرد باید دستها و مغزها رابکار گیریم تابتوانیم ایرانی آباد‌ومستقل و آزاد بسازیم‌و سطح زندگی همه محرومان‌را بالاببریم و رفاه سازنده برای همه ایجاد کنیم نه رفاه فاسد کننده.

اسقف کاپوچی باامام خمینی ملاقات کرد

اسقف هیلاریون کاپوچی رهبر مسیحی فلسطین ، ساعت ۱۰صبح دیروز با امام‌خمینی رهبر انقلاب و بنیانگزار جمهوری اسلامی ایران دیدار و گفتگو کرد .

اسقف کاپوچی که به‌منظور شرکت درمراسم تحویل‌گرفتن اجساد سوخته شده امریکائیان به ایران آمده است . پس از دیدار و مذاکره با رهبرانقلاب اسلامی ایران در گفتگوئی گفت :وظیفه مذهبی من‌تحویل این اجساد در سویس به مسئولین صلیب سرخ است و سپس آنها خودشان ترتیبکار ها را خواهند داد .

کاپوچی افزود: من‌پیشنهاد تحویل گرفتن اجساد سوخته شده را پذیرفتم ، بخاطراینکه این عمل ، نشانگر واقعیتی است ایمانی و انسانی از اسلام .

برگرداندن اجساد فقط آن روح متعالی اسلام را نشان میدهد، بدون آنکه این اقدام تحت‌تاثیر کوچکترین انگیزه سیاسی باشد .وی افزود :به اعتقاد من، انقلاب اسلامی ایران بدون ایمان بخداموفق نمی‌شد و پیروزی ایران بـر بزرگترین قدرت های جهان به خاطر ایمان قوی مردم بخدا وبه‌رهبری امام خمینی بود . آنچه درطبس اتفاق افتاد ، بهترین آزمونی بود کهدر آن امریکا با همه سلطه وبرتری تکنیکی خود شکست خورد، این بدان معناست که نیروی نظامی تنها نیرو نیست ،بلکه نیروی حقیقیو برتری وجود دارد و آن نیروی ایمان‌قلبی ومذهبی است .

مهندس حبیبی :
تشکیل دولت‌موقت امری‌تکنیکی‌است

دیشب در پایان جلسه مشترک شورای انقلاب و هیات دولت که بریـاست ابو الحسن بنی‌صدر رئیس جمهوری تشکیل شده بود ، دکتر بهشتی عضو شورای انقلاب گفت : در جلسه امشب(دیشب) مسائل‌مختلفی مطرح شد که مهمترین آن طرح اولین گزارش مستند ارائه شده از تحقیقـات پیرامون حادثه طبس بود، در این گزارش کمیسیـون مربوط ، خطوط زیادی را مشخص کرده است و البته چند نکته مجهول دیگرمانده است که امیدوار هستـیم بزودی مشخص شود و همانطور که قبلا وعده‌داده بودیم بصورت گزارش کتبی به اطلاع مردم برسد . وی افزود در این جلسه همچنین درباره شرکت ایران دربازی های المپیک مسکو صحبت شد که نظر تازه‌ای عنوان نشد .

دکتـر حبیبی در پاسخ خبرنگار اطلاعات که پرسید با توجه به اینکه تنی‌چند از اعضای دولت به‌نمایندگی مجلس انتخاب شده‌اند ، آیا پیش از انجام انتخابـات مرحله دوم امکان تشکیل دولت تازه وجود دارد یانه؟ گفت : پیش از اینکه دولت منتخب مجلس شورای ملی تعیین و عهده‌دار امور شود این طبیعی است که ما باید دولت جدیدی داشته باشیم و درواقع نیاز به دولـت موقت یک مسئله تکنیکـی است .

دکتر حبیبی افزود : اما درصورتی که بعضـی از نمایندگان منتخب مردم، به عضویت دولت درآیند ، در اینصورت باید از نمایندگی مجلس استعفا بدهند و با توجه به این امر برای‌تعیین جانشین نماینده مستعفی ، انتخابات مجددی در حوزه انتخابی فرد مستعفی از نمایندگی انجام خواهد شد.

صادق قطبزاده وزیـر امور خارجه نیز اظهـار داشت : راجع به شرکت ایران در المپیک مسکو ، مسائلی در جلسه مطرح شد که این بحث ادامه خواهد داشت. وی همچنین گفت : برای شرکت درتدفین‌مارشال تیتو هیاتی از طرف‌ایران به بلگراد میرود که به احتمال قوی خود من نیز در این هیات عضویت دارم .

دکترحسن‌حبیبی سخنگوی شورای انقلاب نیز گفت : در این جلسه راجع بـه مسائل ورزشی مطالبی‌عنوان شد، باین صورت که اردو های ورزشی ادامه داشته باشد و بجای خودمحفوظ بمانند، ولی‌راجع به المپیک تصمیمی گرفته نشد.

دکتر حبیبی‌افزود: مسئله دیگری که در جلسه مطرح شد این بود که تاسیسات جزیره کیش را چه بایدکرد و این بحث که ما نمیتوانیم ترتیبات سابق را ادامه‌دهیم و روشهای رژیم گذشته را داشته باشیم و اساس‌انقلاب ما با این نوع کار موافق نیست، بنابراین مسئله کیش را باید بصورت دیگری‌حل کرد.

انفجار مین در قصرشیرین ۸ نفر را کشت

دیروز در دو انفجار که در حوالی قصرشیرین روی داد، هشت نفر از مردم‌بیگناه منطقه کشته شدند و دوازده نفر بسختی آسیب دیدند .

سخنگوی ستاد مرکزی سپاه‌پاسداران انقلاب‌اسلامی ضمن اعلام این خبر گفت : یکی از دو انفجار ساعت ده صبـح بین هاوان و مگردنو ، صورت گرفت و انفجار بعدی، ساعت دوبعد از ظهـر مابین «ازگله» و «گردنو» ، بوقوع پیوست.

این سخنگو نوع مواد محترقه را مین ضد تانک اعلام کرد و افزود : هر دو انفجار ، هنگام عبوراتومبیل معمولی از روی مین‌ها رخ داده و این حـوادث را بوجود آورده است .

مجالس ترحیم

بازگشت همه بسوی خداست

بانهایت تاسف وتاثر فوت مرحومه فاطمه امراللهی همسر رضاامراللهی را در قم باطلاع بستگان و آشنایان میرساند‌مجلس ترحیم زنانه ومردانه آنمرحومه روز چهارشنبه ۱۷ اردیبهشت ماه جاری از ساعت ۳الی۵ بعدازظهر در مسجد فخرالدوله واقع در دروازه شمیران منعقد است.

خانواده‌های: امراللهی- مهبد- فراهانی- بهرامی- میرسعیدی- برزآبادی- علی‌ابراهیمی- مستعلی- عسکری- احسانی- شامخ - علیرضائی- رحمتی- غلامعلی مجدآبادی- بنفشه- مفید- مجد- جلالی- معظمی وسایر فامیلهای وابسته.
آ ـ ۲۹۹۵

اطلاعات ـ مصیبت وارده را بخانواده های عزادار تسلیت میدهد .

باندوه فراوان درگذشت ناگهانی همکار عزیزمان شادروان مسیح مظفر طیبی را به بازماندگان آن مرحوم تسلیت گفته از ساعت ۴تا۶ بعدازظهر روز چهارشنبه ۵۹٫۲٫۱۷ در مسجد خاتم‌الانبیاء واقع در خیابان ۱۳۴ تهران پارس (بهار) به سوگ او می‌نشینیم باشرکت دراین مجلس ختم روانش را شاد نمائید.

دبیران وکارکنان گروه فرهنگی به‌آذین
آ ـ ۱۱۲۴۳

اطلاعات ـ مصیبت وارده را بخانواده های عزادار تسلیت میدهد .

بانهایت تاسف درگذشت ناگهانی همسر ومادر عزیزمان بانو افسرالملوک حاج معتمدالتجاری (شهبریان) را باطلاع بستگان و دوستان میرساند مجلس ترحیم‌آن مرحومه از ساعت ۳الی۵ بعداز ظهر روز چهارشنبه ۵۹٫۲٫۱۷ در مسجد ولی‌عصر واقع در خیابان حشمت‌الدوله منعقد میباشد .

حیدر ـ مینو ـ میترا ـ مهرداد ـ اردشیر ـ بابک شهبریان
خانواده های : حاج معتمدالتجاری ـ وحدت ـ امیرانی ـ حسنعلی‌زاده ـ مهاجر شجاعی ـ مسعودی ـ مهرداد ـ رشیدی ـ امیر شهبری مطلق ـ صراف ـ شادبخت ـ سرشار ـ فتانت ـ بهارلو ـ جعفری شیردار و خانواده های وابسته .
آ ـ ۳۱۱۹

اطلاعات : مصیبت وارده را بخانواده های عزادارتسلیت میدهد .

بانهایت تاثر و تاسف فوت جانگداز مرحومه فاطمه علی‌اکبر تبریزی (مواسات) را به‌اطلاع کلیه اقوام و آشنایان میرساند . مجلس ترحیم مردانه وزنانه آن مرحومه در مسجدالجواد واقع در میدان رضائیه‌ها روز پنجشنبه ۵۹٫۲٫۱۸ از ساعت ۴الی۶بعد ازظهر خواهد بود.

عالیه علی‌اکبر تبریزی ـ محمدتقی ـ علی ـ مصطفی ـ مرتضی ـ مجتبی ـ زهرا وخدیجه مواسات و خانواده های: علی‌اکبر تبریزی ـ مواسات ـ صالحیان ـ چکامهان ـ میرآقائی ـ رضوان ـ حیدری ـ سوهانکی ـ میرزائی ـ حریرفروش ـ مجیدی ـ معدنچی ـ شادزیک و سایر خانواده های وابسته .
آ ـ ۵۴۱۲

اطلاعات ـ مصیبت وارده را بخانواده های عزادار تسلیت میدهد .

خانواده‌های گلسرخی، صدقی، شفیعی، فرخی، نمکی، رحمن‌پناه، خاکی، فریدنی، بهزادی، صدوقی، آروین،رادنگر، ماهوتچیان، کلانتری، ثقفی ،مهاجری، تهرانی، موسوی، مفیدی، نیکوئی، صراف .

باندوه فراوان درگذشت شادروان بانو بدیع‌زمان زمانیان (گلسرخی) را بهاطلاع‌اقوام‌و آشنایان میرساند مجلس ترحیم مردانه وزنانه از ساعت ۵ الی ۷ بعداز ظهر روز چهارشنبه ۱۷ اردیبهشت ماه ۵۹ درمسجد فخرالدوله واقع دردروازه شمیران خیابان فخرآباد برگزار میشود.
آ ـ ۱۱۲۸۱

اطلاعات ـ مصیبت وارده را بخانواده های عزادار تسلیت میدهد .

بانهایت تاسف وتاثر درگذشت بانو خدیجه بارفروش(مطبوع صالح) راباطلاع خویشاوندان، دوستان و آشنایان میرساند، مجلس ترحیم زنانه ومردانه آن مرحومه روز چهارشنبه۵۹٫۲٫۱۷ از ساعت ۵الی۷ بعدازظهر در مسجد ولی‌عصر (ع) واقع در خیابان حشمت‌الدوله غربی چهارراه کیوان منعقد میباشد.

خانواده‌های: بارفروش- مطبوع صالح- جوادی رزاز.
آ ـ ۳۰۴۷

اطلاعات ـ مصیبت وارده را به خانواده‌های عزادار تسلیت می‌دهد .

بنام خدا

بانهایت تاسف درگذشت شادروان جمشید محمودی‌طالقانی راباطلاع اقوام و دوستان میرساند . مجلس ترحیم زنانه و مردانه آنمرحوم ازساعت ۴تا۷ بعداز ظهر چهارشنبه۵۹٫۲٫۱۷در خیابان دکتر فاطمی (آریامهر سابق) خیابان کاج ـ شیراز شرقی پلاک ۲۰۰ منزل شخصی آنمرحوم منعقد میباشد .

خانواده محمودی ـ آرژنگ ـ رفیعی ـ سلیمانی ـ شیرازی ـ طلاکوب ـ گرامی ـ مصلحی ـ مورعی ـ ورعی.
آ ـ ۱۱۲۷۸

اطلاعات ـ مصیبت وارده را بخانواده های عزادار تسلیت می‌دهد .

اناالله وانااليه راجعون

باندوه فراوان و تاثر عمیق فوت نابهنگام برادر عزیزمان آقای محمد خیری را باطلاع عموم‌و دوستان و آشنایان ایشان میرساند ، مجلس ترحیم آن مرحوم درروز چهارشنبه۵۹٫۲٫۱۷ ازساعت ۱۵الی۱۷ درمسجد بزرگ لالهزار برقرار میباشد. با شرکت خود دراین مجلس روح آن مرحوم راشاد و تسلی خاطر بازماندگان رافراهم نمائید.

کارکنان (بانک تجارت) (ایران وانگلیس سابق)
آ ـ ۳۰۹۷

اطلاعات ـ مصیبت وارده را بخانواده های عزادار تسلیت می‌دهد .

خانواده های : بیات وافشارطوس با تالم و تاسف درگذشت بانو فاطمه بیات افشارطوس را باطلاع دوستان و آشنایان میرساند ، مجلس یادبودی درروز های چهارشنبه ۱۷ و جمعه ۱۹ اردیبهشت ماه از ساعت ۱۰بامداد در منزل آن مرحوم منعقد خواهد بود .

فرشید افشارطوس ـ مهشید افشارطوس مرشد
آ ـ ۳۰۹۹

اطلاعات ـ مصیبت وارده را به خانواده‌های عزادار تسلیت می‌دهد .

باکمال تاسف درگذشت شادروان احمد کلائی همسر وپدر عزیزمان راباطلاع میرساند .مجلس ترحیم مردانه از ساعت ۱۴ الی۱۶ روز چهارشنبه ۱۳۵۹٫۲٫۱۷ در مسجد ارک ، و ختم زنانه از ساعت ۱۶تا۱۸ همان روز در منزل آن مرحوم واقع درمیرداماد ـ خیابان نفت کوی مظلم ـ شماره ۷۷ برگزار مـی‌گـردد .

فاطمه قائمقامی (کلائی) ـ ثمر ـ منصور ـ پروین ـ الهه و شهره کلائی .
آ ـ ۳۱۲۵

خانواده های : کلائی ـ قائمقامی ـ حسینی ملولور ـ سمر ـ عاصی ـ عسگراولادی ـ نیکخواه‌آزاد ـ امیرخانی ـ جلوه ـ یاسینی ـ باقرزاده ـ محمودی ـ رحیمیان ـ لطافتیا ـ فرشچی ـ آگهی ـ جلیلی ـ جمالیان ـ رحیمی ـ تحریریان ـ کلاهدوزان ـ تاجبخش ـ کندمی ـ فتاحی ـ آهنچی ـ زرگنده‌ای ـ خلیلی ـ عظیمی ـ اصلاح .

باندوه فراوان درگذشت شادروان احمد کلائی را باطلاع دوستان و آشنایان میرساند. مجلس ترحیم مردانه از ساعت ۱۴ الی ۱۶ روز چهارشنبه ۱۳۵۹٫۲٫۱۷ در مسجد ارک ، و ختم زنانه از ساعت ۱۶تا۱۸ همان روز درمنزل آن مرحوم واقع در میرداماد ـ خیابان نفت ـ کوی مظلم ـ شماره۷۷ برگزار مـی‌گردد .
آ ـ ۳۱۷۵

اطلاعات ـ مصیبت وارده را بخانواده های عزادار تسلیت میدهد .

پوزش و تصحیح

درآگهی مجلس ترحیم بانو خازن‌الملوک ثقفی همسر حضرت آیت‌الله ثقفی ومادرهمسر گرامی امام خمینی نام خانواده‌های محترم علی‌آبادی و خازنی و خزانه وشیخ رضایی ونیاقی وقائمقامی‌که ازبستگان نزدیک آن بانو می‌باشند اشتباها درج نشده بود.

خانواده ثقفی

تسلیت

همکار عزیز جناب آقای اللهکرم حیدری
بانهایت تاسف وتاثر درگذشت نابهنگام برادرتان راتسلیت عرض نموده وخود را در غم شما شریک میدانیم.
از طرف دوستان وهمکارانت در تهران

جناب آقای احمد دانشپور
مصیبت وارده را بشما و خانواده تسلیت می‌گوئیم.
احمد ورتاو بانو

آقای رضا آشتیانی عزیز
مارا نیز صمیمانه درغم خود شریک بدانید.
علی‌مزینانی و بانو

آقای رضا آشتیانی
باندوه فراوان خودمان را در مصیبت وارده سهیم میدانیم.
ساموئل‌خاچیکیان و بانو

همکار محترم آقای محمد خسروجردی
مصیبت وارده را به شما وخانواده محترم تسلیت عرض نموده بقا عمر جنابعالی را خواهانیم.
موسسه طالقانی‌ـ دفتری (کارکنان معماری)

جناب آقای جواد احدی
باکمال تاسف وتاثر فوت پدر گرامیتان را صمیمانه تسلیت عرض نموده واز خداوند متعال دوام وبقای عمر بازماندگان آن مرحوم را مسئلت دارد.
کفش ملی

جناب آقای مهندس منوچهر اشراقی
باکمال تاسف وتاثر مصیبت وارده را بشما تسلیت عرض نموده سلامت وسعادت شما وهمه خانوادمتان را از درگاه حق مسئلت دارد.
کارمندان وکارگران شرکت آر- جی- اس (سیلوی‌جدیداراک)

دوست عزیز آقای عباس خیری
مصیبت وارده را به تو تسلیت گفته وامیدواریم ما رادر سوگ خود شریک بدانی.
دانشجویان واستادان گروه ۴ دانشکده معماری‌دانشگاه ملی

جناب آقای دکتر کمال عسگری
مصیبت وارده را بشما وخانواده محترمتان تسلیت عرض نموده و بقای عمر شما و خانوادمتان را از خداوند بزرگ مسئلت مینمائیم.
کارمندان کلینیک طوی

جناب آقای دکتر کمال عسگری
فوت ناگهانی مادرمهربانتان رابشما وخانواده‌ارجمندتان تسلیت عرض نموده بقای عمرشما و بازماندگانتان را از خداوند بزرگ مسئلت مینمائیم.
دکتر حشمت‌الله ازهر ـ دکتر جواد کوثری ـ دکتررضا بیات‌موحد ـ دکتر محمد سیفزاده ـ دکتر نسرین صدریه ـ دکتر مسعود نیری ـ دکتر محسن همائی ـ دکتر محمدنهازاده .

همکار گرامی جناب آقای دکتر کمال عسگری
بدینوسیله فوت ناگهانی مادر مهربانتان را از صمیم قلب بشما و خانواده عسگری تسلیت عرض نموده بقای عمرشما و بازماندگانتان راز خداوند بزرگ خواستارم .
دکتر محمود فروتن

جنابان آقایان مهندس حسام و مهندس احسان و جلال‌عسگری
باکمال تاسف فوت ناگهانی مادر گرامیتان را بشما و خانواده داغدارت تسلیت عرض نموده بقای عمر شما وخانواده ارجمندتان را از خداوند متعال خواستارم .
دکتر محمود فروتن

اطلاعات
سال پنجاه و چهارم
محل اداره: خیابان خیام
ساختمان اطلاعات
تلکس ٢١٢٣٣٦
تلگرافی: اطلاعات ـ تهران
تلفن ٣٢٨١

جزئیات عملیات نجات گروگانهای ایرانی درلندن

لندن ـ آسوشیتدپرس ـ یونایتدپرس ـ خبرگزاری فرانسه کوماندو های انگلیسی دیشب طی یك سلسله عملیات محیرالعقول به سفارت ایران در لندن حمله کردند و ١٩تن از گروگانها را آزاد کردند . سه تن از گروگانگیرها را کشتند و به حادثه ٦ روزه اشغال سفارت پایان دادند .

دو انفجار بفاصله ٤٠ ثانیه از یکدیگر محله کنزینگتون لندن را به‌شدت تکان داد وصدای‌تیراندازی در اطراف سفارت‌خانه وحشت‌انگیزبود .

یك خبرنگار «بی.بی.سی» که شاهد واقعه بود، فریاد زد :خدای من آنها به تهدید خود عمل کردند ! اوهم مانند سایر روزنامه‌نگارانی که شاهد واقعه بودند ، گمان می‌کرد که تروریست‌ها تهدیدخودراعملی کرده‌اند و سفارت‌خانه را با همه‌کسانی که در داخل‌آن بودند ، منفجر کرده‌اند .

دیروز ، پس از آن که‌افراد مسلح داخل سفارت یك گروگان را کشتند و تهدید کردند که هرنیم‌ساعت یکی دیگر را خواهند کشت ،مگر آنکه تقاضاهای‌شان برآورده شود ، دولت انگلیس وارد عمل شد و بلافاصله دستور حمله را صادر کرد .

دو تن از افراد مسلح دستگیر شده‌اند که یکی از آنها زخمی است .

یکی از گروگانهایی که کشته‌شده،عباس‌لواسانی ٢٥ ساله مشاور مطبوعاتی سفارت بوده است . سیف‌الله اهدایی سرکنسول سفارت گفت :اومی‌خواست شهید راه اسلام شود . ما درمرك او عزا نمی‌گیریم‌ماخوشحالیم که آرزوی او برآورده شد.»

«کریس کرامر» گروگان دیگری که درنخستین روز حادثه آزاد شده بود گفت که افراد مسلح هرکدام دست‌کم یك مسلسل دستی داشتند . او گفت که یکی ازآنها یك نارنجك دستی داشت که مرتب با آن بازی می‌کرد . او پیوسته انگشتش روی میله نارنجك بود گروگانگیرها توی هر جیب‌شان دو نارنجك دستی داشتند .

کرامر گفت که غلامعلی افروز کاردار سفارت ایران یك‌بار سعی‌کرد با پریدن از پنجره فرار کند ، اما نتوانست .

کرامر که در «بی.بی.سی» تهیه کننده است و قصد داشت با گرفتن ویزا به‌ایران سفر کند ، توسط تروریست‌ها در همان روز اول حادثه گروگان گرفته‌شد وهمان روز هم آزاد شد . او تادیروز دربیمارستان بود.

یك زن مامور پلیس گفت که سه گروگان‌ایرانی که براثر تیراندازی زخم های شدیدی برداشته‌اند در بیمارستان بستری شده‌اند . گروگان هایی که سالم مانده‌اند نیز ، به‌بیمارستان برده شده‌اند تا تحت‌نظر پلیس استراحت کنند .

وزیر دفاع انگلیس‌در مصاحبه‌ای گفت که هیچ یک از کوماندو های انگلیسی که‌از «هنگ خدمات مخصوص»بودند در حمله ٥ دقیقه‌یی شان به‌سفارت زخمی نشده‌اند .

کوماندوها ازهر دو در جلو و عقب به‌سفارت حمله کردند و حمله خودرا باپرتاب نارنجک از پنجره ها بداخل سفارت آغاز کردند.

میلیون‌ها تن تماشا کردند

میلیون ها تن تماشاگر تلویزیونی حمله دوتا از کوماندو ها را در آغاز عملیات که‌از بالکن طبقه‌دوم عمارت مجاور خود رادرون سفارت رساندند و نارنجک ها را پرتاب کردند از تلویزیون های خود تماشاکردند وشاهد برخاستن شعله های آتش بودند .

درهمین موقع از درعقب سفارت ٦ تن ازکوماندوی‌سیاه پوش انگلیسی خودرا باطناب ازسقف سفارت بداخل آن رساندند.

منابع نظامی گفتند که کوماندو ها مسلح به‌مسلسل دستی و نوعی تفنگ سبک ام ـ١٦ بودند وزارت امور خارجه انگلیس گفتکه ایران حمله غافلگیرانه بسفارت ایران رادر صورت لزوم مجاز اعلام کرده بود .

درمیان گروگان هایک پلیس سفارت ودو انگلیسی دیگر هم دیده می‌شدند.

هنگامی که دودو آتش ساختمان سفارت را دربر گرفته بود صدای تیراندازی پی‌درپی شنیده میشد و بیش‌از ٥٠ ایرانی در بیرون سفارت شعارهایی به حمایت ازآیت‌الله خمینی می‌دادند و مرتب تکبیر می‌گفتند .

درمیان گروگان های آزاد شده ٥ زن وجوددارند که سالم هستند ولی برای استراحت به بیمارستان برده‌شدند.

ودرست درهمین هنگام بود کهصدای تیراندازی‌مسلسل ازداخل سفارت‌خانه شنیده شد و ١٨ دقیقه پس‌از آن جسد یک گروگان ازدرجلوی ساختمان سفارت بیرون انداخته شد. آنگاه دوپلیس مجهز درحالی که افسران مافوق با مسلسل ازآن هاحمایت میکردند خود را بهجنازه رساندند و آن رانزد خود کشاندند.

١٩ دقیقه بعد صدای انفجارها و تیراندازی ها شنیده شد و ٧ دقیقه بعدازانفجار پرچم سفیدی‌ازپنجره سفارتخانه نمایان شد .

درهمین موقع بود که سیمئون‌هاریس گزارشگر بی.بی.سی کهبرای گرفتن ویزا بسفارت ایران رفته بودو گروگان گرفته شده بود از درجلو ساختمان فرار کرد و خود را بساختمان جنب سفارت ایران رساند و نجات یافت .

گزارش لحظه به لحظه واقعه ـ بوقت تهران

ساعت ٢٠ر١٠ دقیقه‌ـ صدای تیراندازی از داخل‌سفارت به گوش رسید.

ساعت ٢٢ و٣٦ دقیقه‌ـ جسد یک گروگان از درسفارت خانه به بیرون انداخته شد واندکی بعد پلیس انرا نزد خود کشاند در حالیکه بازهم صدای تیراندازی از داخل سفارت شنیده می شد.

ساعت ٢٢ و ٥٥ دقیقه صدای انفجار ها و تیراندازی های بی‌دربی ازداخل سفارت برخاست.

ساعت٢٣ و ٢ دقیقه‌ـ پرچم سفیدی ازپنجرمسفارت‌خانه نمایان شد.

ساعت ٢٣ و٧ دقیقه‌ـ یکی از گروگان های انگلیسی به نام «سیمئون هاریس» که در بی.بی.سی کار میکند خود را از درون سفارت‌به‌عمارت مجاور رساند وبه پلیس پناه برد.

ساعت ٢٣ و ١١ دقیقه‌ـ مسلسل ها بهصدا درآمدند.

ساعت ٢٣ و١٥ دقیقه‌ـ کوماندو ها به داخل‌سفارتخانه راه یافتند.

ساعت ٢٣ و١٧ دقیقه‌ـ ماموران آتش‌نشانی وارد سفارت‌خانه شدند.

ساعت ٢٣ و٢١ دقیقه ـ یک جسد دیگر ازسفارتخانه بیرون آورده شد.

ساعت ٢٣ و٢٦ دقیقه ـ گروگان ها به کمک کماندو هاازدرعقب سفارت‌خانه خارج شدند.

ساعت ٢٣ و٣٠ دقیقه ـ یک پلیس انگلیسی که او نیز به گروگان‌گرفته‌شده بود صحیح‌و سالم از سفارت‌خانه بیرون آمد.

ساعت ٢٣ و٤٧ دقیقه‌ـ «پیترنیونز» معاون اسکاتلند یارد گفت: بحران پایان یافت فرمانده عملیات نیز گفت‌پایان عملیات را اعلام کنید.»

ساعت ٢٣ و٥٧ دقیقه‌ـ ویلیام‌وایتلا وزیر کشور در محل حادثه حاضر شد.

ساعت ٢٤ و٣ دقیقه اسکاتلندیارد اعلام کرد که ١٩ تن از ٢١ گروگان نجات یافته‌اند.

تحمل نخواهد کرد

ـویلیام وایت‌لاو» وزیر کشور انگلیس در پایان ماجرای گروگان‌گیری درسفارت‌ایران‌در لندن در یکمصاحبه مطبوعاتی اظهارداشتکه عملیات برای آزادی گروگان های سفارت ایران نشان داد که دولت انگلیس هیچگونه عملیات تروریستی رادر خاک خود تحمل نخواهدکرد.

وزیر کشور انگلیس اضافه کرد که عملیات برای‌آزاد کردن گروگانهای‌سفارت انگلیس‌یک موفقیت‌بزرگ و درنوع خود نمونه بود.

وی از اینکه این ماجرا به‌از دست رفتن جان عده‌ای تمام شد اظهار تاسف کرد و گفت بااینحال نوزده نفر از گروگانها صحیح و سالم نجات یافتند. وی حاضرنشد به سئوالات خبرنگاران درباره جزئیات این ماجرا پاسخ دهد.

دو هنك برگزیده

یك مقام پلیس اسکاتلندیارد اظهار داشت که در حمله به سفارت‌ایران درلندن دواکیپ ازهنك‌برگزیده وسرویس هوائی ویژه کارشناس مبارزه ضد تروریستی شرکت داشتند که همه آنها با مسلسل های دستی ، تفنك های خودکار و نارنجك های مخصوص مسلح بودند .

نیروهای آلمانی در جنك دوم جهانی برای انجام عملیات ویژه در کشورهای اشغال شده از این نوع نارنجك ها استفاده می کردند و کماندو های آلمانی درسال ١٩٧٨ نیز برای آزاد کردن گروگانها دریك هواپیمای لوفت‌هانزا در فرودگاه موگادیشو ازاین‌نارنجك هااستفاده کردند .

هنك ضد تروریستی «اس. آ.اس» انگلیس از مردانی ورزیده و کارآزموده در عملیات نجات‌گروگانها تشکیل میشود ولی جزئیات سازمان آن جزو اسرارنظامی انگلیس‌است . چند گروه از افراد این هنك هم‌اکنون در ایرلند شمالی سرگرم عملیات هستند .

اطلاعیه وزارت خارجه ایران

وزارت امورخارجه ایران دیشب در اطلاعیه‌ای که‌از رادیو پخش شد اعلام کرد سه‌تن از تروریست ها کشته ودونفر دیگر مجروح شدند و١٩ دیپلمات دیگر کهسالم مانده‌اند در بیمارستان هستند . در این اطلاعیه همچنین گفته شد که وزارت امورخارجه سرگرم برقراری تماس و کسب اطلاعات بیشتر درباره این حادثه و تعیین هویت دیپلمات شهید می‌باشد .

درتماس تلفنی ساعت ٨وسی‌دقیقه صبح امروز دفتر صادق قطبزاده وزیرامور خارجه بهخبرنگار ما ، نام شهید ایرانی این‌حادثه اعلام شد، او سیدعباس لواسانی نام‌دارد. این دفتر همچنین گفت٣ تروریست کشته و ٢ تروریست زخمی و دستگیر شدند.

اسامی گروگان های ایرانی که توسط خبرگزاری یونایتدپرس دیروز طی یک خبر اعلام شده ، باین شرح است :

دکتر غلامعلی افروز ، عیسی نقی‌زاده مقدم ،محمدباقر محب‌کجوری ، دکتر عزتی ، سید عباس لواسانی ، علی‌اکبر صمدزاده ، عباس فلاحی ، خانم رویا کافذچی ، خانم‌شیرازه برومند، خانم هاشمیان (همسر دکتر هاشمیان) ، همچنین یک کارمند محلی انگلیسی بنام رونالد مورین وخبرنگار بی‌بی‌سی و٢نفر پاکستانی کمیکی از آنها سردبیر مجله ایمپکت درلندن است .

تقویم اطلاعات

ساعات شرعی
استخراج دکتر ریاضی کرمانی

سه‌شنبه ـ شانزدهم اردیبهشت‌ماه١٣٥٩
بیستم جمادی الثانی ١٤٠٠
ششم مه ١٩٨٠
اذان مغرب.. . . ساعت ٨ و١٥ دقیقه
اذان‌صبح (فردا).. ساعت ٤ و٢٣ دقیقه
طلوع آفتاب(فردا).. ساعت٦ و٤ دقیقه
ظهر شرعی (فردا) . .ساعت١و٢دقیقه
اذان‌مغرب(فردا). .ساعت ٨ و١٦ دقیقه

کوتاه ـ ازسراسر جهان

٤تن از هواداران آیت‌الله خلخالی در لبنان ربوده شدند

بیروت‌ـ خبرگزاری فرانسه‌ـسازمان انقلاب اسلامی اعلامکرد: که بعدازظهر روز دوشنبه‌چهارتن‌ازهواداران آیت‌الله خلخالی را درنزدیکی صیدا ربوده است.

این سازمان تهدید کرده استکه اگر رفقای آنهاکه در خوزستان توسط آیت‌الله خلخالی زندانی شده‌اند آزاد نشوند هرچهار نفر را خواهند کشت .

سخنگوی سازمان انقلاب اسلامی دریک‌تماس‌تلفنی بادفتر خبرگزاری فرانسه دربیروت گفت: یک افسرطرفدار خلخالی نیز جزو ربوده شدگان است .

ازسوی دیگر، این سازمان که مسئولیت قتل‌آیت‌الله شیرازی را دربیروت بعهده گرفته، تهدید کرده است که شیخ محمد شمس‌الدین نایب شورای عالی شیعیان را در لبنان به‌قتل خواهند رسانید.

کارامانلیس رئیس جمهوری یونان شد

آتن‌ـ رویترـ ، کنستانتین کارامانلیس ، نخست وزیر یونان دیروزطی‌مراسم ویژه‌ای بسمت رئیس جمهوری آن کشور انتخاب شد .

کارامانلس تنها کاندیدای ریاست جمهوری بود و در رای‌گیری که در پارلمان یونان انجام شد ١٨٣ رای بدست آورد . وی جانشین «کنستانتین تاتسونی» رئیس جمهور فعلی یونان میشود که دوران پنج ساله حکومت وی روز ٢٠ ژوئن پایان خواهد یافت.

قذافی ، خریدار جسد عبدالناصر است !

قاهره ـ خبرگزاری فرانسه ـ مجله مصری «الاحرار» نوشت که سرهنگ معمر قذافی رهبر لیبی به دولت مصر پیشنهاد کرد کهحاضر است جسد سرهنگ جمال‌عبدالناصر را بمبلغ پانصد میلیون دلار خریداری کند ، اما دولت مصر این پیشنهاد را رد کرده است !

بنوشته الاحرار سرهنگ قذافی میخواسته است جسد عبدالناصر را به لیبی انتقال داده و در میدان «ناصر» در تریپولی بخاک بسپارد و یک آرامگاه باشکوه در آنجابرای ناصر بناکند. تا طرفداران ناصر از سراسر جهان بتوانندبه دیدار آرامگاه در تریپولی بروند .

اسامی شهداوگروهی ازمجروحان وقایع کردستان

اسامی کسانی که طی نه روز گذشته در کردستان بشهادت رسیده‌اند از سوی روابط عمومی سپاه پاسداران اعلام شد.

اسامی شهدای اخیر کردستان که بین روز های ٥ تا ١٤ اردی بهشت ماه جاری به شهادت‌رسیده‌اند بشرح زیر است .

مصطفی مرادی قم ، اکبر یزدی قم ، محمد باقرکاظم زاده (تهران) ، عادل بابا زاده مقدم (تهران) ،حسین اسماعیلیان (تهران) ، سید عباس حسینی (تهران) ، محسن نوروزی (تهران) ، حسن عربلو (تهران) ، عباسعلی جم (تهران) ، عیسی شاه‌محمدی (تهران)، ابو القاسم چراغجعفری (تهران) ، غلامرضا پیشه (سیرجان) ، سید محمود ابوفاضل (اصفهان) ،ناصر خمسه عشر (اصفهان) ، نادعلی ترکی (اصفهان زرین شهر) ، محمد علی قاجار (محلات) ، اکبر خراسانی (اصفهان) ، حبیب‌الله پیرالوند(بروجرد)، هادی محمدی (تهران) ، علی کشمیری (تهران) ، محمد آخوند حفیظ (تهران) ، محمد علی قمی (قم) ، ابوسعید کافی (اصفهان) ، خانم احمدی (گرمسار) ، محسن حق بیگی (دامغان) ، عنایت‌الله بیرویسی (قم) ، محمد اشنوانی (کاشان) مرتضی طالقانی (قم) ، ماشاالله زارع جوشقانی (کاشان) ، ناصر شهریور (قم) ، ابو الفضل زندی (قم) رضا صابری (ورامین) ، محمد جواد قمی (تهران) .

رضا سیرهادی (تهران) ، یعقوب احدی (تهران)،محمد مکاری (تهران) ، یونس رحمانی(تهران)،محمدطاهری (تهران)، ابراهیم ابراهیمی (یزد)، محمد جهانگیر پرواز (سنندج)، غلامرضا مهدیزاده (ارومیه)،یدالله حاجی‌حسین دارائی ، محمد علی قمی (قم)،یونس‌محمدعلی‌پارسایان (تهران)، اقبالعلی حیدری (تهران)، مصطفی دهوتی (تهران)، حبیب‌الله سعیدی (تهران) ، صابر عیسی زاده (تهران)، عباسعلی یاابراهیم حیدرزاده (تهران) ، حمید باقری (تهران)، احمداقداش (تهران)، حسین پورچم (تهران)،پرویزقادری(پاوه)، ذوالفعلی حسنی (ارومیه)، معصوم‌مصطفی‌زاده(ارومیه) بهروز سیدبهیاری (سنندج)، احمد باغبانی (سنندج) ، غلامرضا میرانی (سنندج)، قربانعلی کمانگیر، رضاخالقی (قم)، حسین نیت‌اصل،بهروز گودرزی.

اطلاعیه سپاه‌پاسداران

روابط عمومی سپاه پاسداران‌مرکزطی‌اطلاعیه‌ای اعلام کرد کهدر درگیریهای اخیر کردستان٧٨ نفرازسپاه پاسداران‌مراکز مختلف‌ایران براثر اصابت گلوله مجروح و دچار شکستگی استخوان شده‌اند که هم‌اکنون در بیمارستان های میثاقیه ، خانواده، فارابی و ٥٠٢ ارتش بستری می‌باشند.

اسامی تیر خوردگان حادثه اخیر کردستان عبارتند از : حسن تاندان، محمد صمدی، حسین قربانی ، سیف‌الله احمدی‌پوش، علی آقا علی خانی، علی صفوی ، مظفر جمالی، علی اکبر رجبپور، محمد رضائی مقدم ، یونس پاشا تاج، محمدفرخوپاک ، رضا استاد آقابابا ، حسین میرزائی ، علی ساده دل ، علی رضائی ، حسن عبیدی، شهریار اسماعیلی، محمدعلی رئیسی، حشمت‌الله صادقی، ولی‌اللهقمی، نصرت‌اللهنهری، محمد امین ویسی ، اکبر احمدی، اکبر خداکرمزاده ، احمد رحمانی ، رمضانعلی حاج حیدری ، محمود محبوبی، حسین حسن‌زاده، وحید مجدی، سید علی رضا صادقی ، حسن بهرامی ، ریاض الدین لال محمدی ، اسفندیار رحیمی ، مرتضی زاهدی ، امیر حیدری، عزیز جعفری، ابو الفضل‌نوراللهی، محمد صفیری ، ابو الفضل اسکندری، امیر صفری ، مرتضی رضائی ، محسن حدادی ، غفار نوروزی ، محرابعلی شیخی ، جمال چوبدار ، حسن عسگری ، اصغر حسین‌پور ، محمد لارویی، حیدر رجبعلی، علی اکبر قاسمی ، ابراهیم کریم، محمد رضا گنجی ، احسان قپانداری ، علی یزدانی ، عباس طاهری نشاط، عوض سنجریان ، حسین لطفی ، محمد تقی‌زاده .

اسامی مجروحان شکستگی استخوان و بیماریهای‌داخلی عبارتند از :

محمد علی رضائی ، قدرت خونری،رحمت‌الله شبداغی، سید صمدی آقامیر، فرج‌الله مرادیان، سید حمید بافتی، عبدالله ورمزدی ، عباس زنگنه ، ناصر عبدی،اسماعیل امیر خانی ، عبدالعلی‌حاری زاده، سید ابوالقاسم‌زیری، محمدعلی دماوندیان، فرامرز حیدربیکی،هوشنگ جلیلی، احمد گلباغیان، محمدحسن میرجلیلی.

روابط عمومی سپاه پاسداران‌مرکز در خاتمه اطلاعیه متذکر شده استکه همگی افراد مجروح ذکر شده‌دربیمارستانهای‌میثاقیه، خانواده، فارابی ، ولی‌عصر و ٥٠٢ ارتش بستری‌وحال عمومی‌شان خوب است.

١٠ میلیارد تومان وام به کشاورزان داده میشود

سخنگوی بانک تعاون کشاورزی ایران اعلام کرد : این بانک در سال جاری‌مبلغ صد میلیارد ریال‌وام دراختیار کشاورزان سراسر کشور قرار میدهد . مصرف این وامها با نظارت بانک توام خواهدبود. درسال گذشته اعتبارات‌مصوب‌به برای پرداخت وام مبلغ ٧١ر٥ میلیارد ریال بود لکن‌به علت کثرت تقاضا های وام این‌بانک مبلغ ٨١ میلیاردو ٥٥٨میلیون ریال به کشاورزان در سطح کشور پرداخت نمود . بدین ترتیب بانک تعاون کشاورزی در سال جاری٢٠ درصدبیشتر از عملکرد سال٥٨وام پرداخت می‌نماید. سخنگوی بانک افزود البته میزان تقاضا های وام مرتبا فزونی می‌یابد ،لکن اعتبارات محدود است ، لذا چنانچه‌دولت اعتبارات‌بیشتری دراختیار بانک قرار دهد ، بهمان نسبت وام بیشتری پرداخت خواهد شد . در پرداخت وام های سال جاری به نظارت در مصرف توجه زیادی خواهد شد تا اعتبارات در امور تولید کشاورزی به مصرف برسد و سیاست‌دولت در افزایش تولید به مورد اجرا گذارده شود . باین منظور از کارشناسان فنی و ارزیابان بانک در سطح مملکت خواسته شده است درمصرف اعتبارات بانک نظارت و پی‌گیری لازم را بنمایند.

دعوت برای تشکیل جبهه متحد خلق

انجمن دانش آموزان‌مسلمان دبیرستان ولی‌العصر در اطلاعیه‌ای ضمن پشتیبانی از اتحاد میلیشیای مجاهدین خلق باسپاه پاسداران علیه تجاوز آمریکا ،تشکیل‌جبهه متحدخلق دربیکار علیه امپریالیسم‌آمریکا را ضروری دانست .دراین اطلاعیه باشاره به خطرات آشکار تهاجم نظامی‌امپریالیسم آمریکا تحت لوای سیاست باصطلاح بشر دوستانه و فعالیت‌های گسترده شبکه‌های سیا وساواک وجاسوسان انگلیس علیه انقلاب ایران ، آمده است از تمام اقشار و گروههای مردم و بخصوص دانش آموزان مبارز تقاضا می‌کنیم که صرفنظر از هرگونه‌اختلاف مسلکی وسیاسی در بسیج و هماهنگی عملی تمام نیروهای ضد امپریالیست شرکت کنند.

توضیح وزارت کار در مورد کارکنان بازنشسته اخراجی در بخش خصوصی

بدنبال درج خبری‌تحت عنوان ضوابط پرداخت مزایا به کارکنان اخراجی بخش خصوصی مورخ یکشنبه چهاردهم اردیبهشت ماه جاری ، صبح امروز وزارت کارو امور اجتماعی اعم کرد :

لایحه قانونی مربوط به ضوابط پرداخت مزایای اخراجی مربوط بهکارکنان بازنشسته مستمری بگیران وآماده به خدمتی است ،که بنحوی از بودجه عمومی استفاده نموده و درآندسته از کارخانجات و موسسات بخش خصوصی که بعد از انقلاب تمام یا قسمتی از امتیازات آن ،ازمحل‌بودجه کل کشور تامین میشوند مانند بانک ها ودانشگاه ها و شرکت های بیمه بکار اشتغال دارند .

فرخ‌روپارسا به‌اعدام محکوم شد

شعبه اول دادگاه‌انقلاب اسلامی مرکز پس از چند ساعت شور درموردپرونده فرخ‌روپارسا وزیر اسبق آموزش و پرورش‌وهمایون جابر انصاری وزیر سابق پست و تلگراف و مسکن رای خود را صادر کرد . دادگاه خانم فرخ‌روپارسا را به‌اعدام و مصادره‌اموال و همایون جابر انصاری را به٥ سال زندان وپرداخت حقوق ایام وزارتش‌محکوم کرد .

همچنین دادگاه توصیه کرد پرونده های موجود علیه جابر انصاری در دادگستری نیز مطرح شود.

دکتر تقی‌فراحی مدیرعامل «هما»:

لوازم‌یدکی هواپیمائی ملی از ٣ منبع دریافت میشود

مدیران آژانس های مسافر بری هوائی عصر دیروز در باشگاه هما اجتماع کردند و مسائل و مشکلات خود رابا دکتر تقی فراحی مدیر عامل هواپیمائی ملی ایران (هما) درمیان گذاشتند . مدیر عامل هما نیز متقابلا نارسائی های آژانس های مسافربری را در ارتباط با هواپیمائی ملی‌ایران عنوان کرد و قرار شد یک کمیسیون ٥نفری متشکل ازسه نفر نمایندگان «هما» و دونفر از اعضاء سندیکای آژانس‌های مسافربری هوائی تشکیل شود و به بررسی دفاتر و روابط آژانس هـا بامراجعان و مسئولان مالی و بازرگانی‌هما رسیدگی کند وافراد متخلف ازدو طرف کنار گذارده شوند وبا شناخت علل سردی روابط دوطرف دربر طرف ساختن مسائل و مشکلات گامبرداشته شود . در این جلسه‌همچنین پیشنهاد هائی از سوی‌مدیران آژانس ها به «هما» دادمشد . دکتر تقی فراحی مدیرعامل هما در پاسخ یکی از مدیران درباره حادثه هواپیمائی که از مشهد به مقصد تهران حرکت میکرد ودر ارتفاعات شمال تهران سقوط کرد ، گفت : در این حادثه‌هواپیمائی ملی‌ایران هیچگونه تقصیری نداشته‌است و بهترین گواه‌ما نیز کارشناس بیمه انگلیسی بود که پس از بررسی‌تک تک‌قطعات‌هواپیمای سقوط کرده سلامت‌هواپیما را قبل از پرواز تائید کرد وتمام پول بیمه را بما داد .

وی در مورد وسایل یدکی هواپیما ها گفت : اگر مادر گذشته لوازم یدکی خود راازیک منبع دریافت میکردیم در حال حاضر سفارشات خودرا از سه منبع وآنهم بطوردوبل دریافت میداریم وی از کلیه مدیران آژانس ها دعوت کرد کهاز انبار های قطعات یدکی هواپیما ها دیدن کنند و ببینند که ما بیش‌از گذشته لوازم یدکی‌در اختیار داریم‌و هرگاه یک درصد هم ازسلامت هواپیما مطمئن نباشیم آنرا از آشیانه خارج نخواهیم کرد .

نرخ ارز

نوع ارز	فروش رسمی بریال	فروش غیررسمی بریال	فروش به‌مسافرین مخصوص به‌ریال
یک دلار امریکا	٧٠ر٦٠	٧٩ر٥٠	١٠٥ر٠٠
یک دلار کانادا	٦١ر٠٠	٦٨ر٥٠	٩٠ر٠٠
یک دلار استرالیا	٨٠ر٣٥	٩٠ر٢٥	١١٨ر٣٥
یک لیره انگلیس	١٦٣ر٠٠	١٨٢ر٥٠	٢٤٠ر٢٥
یک مارک آلمان غربی	٣٩ر٨٠	٤٤ر٥٠	٥٨ر٦٠
یکفرانک سویس	٤٣ر٠٠	٤٨ر٠٠	٦٣ر٣٠
یک فرانک فرانسه	١٧ر١٠	١٩ر٠٠	٢٥ر١٠
یکصد فرانکبلژیک	٢٤٧ر٠٠	٢٧٦ر٠٠	٣٦٤ر٠٠
یکصد لیر ایتالیا	٨ر٥٥	٩ر٤٥	١٢ر٤٥
یک فلورن هلند	٣٦ر٣٠	٤٠ر٥٠	٥٣ر٠٠
یک کرون سوئد	١٧ر٠٠	١٩ر١٠	٢٥ر١٥
یک کرون نروژ	١٤ر٦٠	١٦ر٣٠	٢١ر٤٥
یک کرون دانمارک	١٢ر٧٥	١٤ر٣٠	١٨ر٧٠
یک شیلینگ اتریش	٥ر٦٥	٦ر٣٠	٨ر٢٠
یکصد ین ژاپن	٣٠ر١٥	٣٣ر٦٠	٤٤ر٢٥
یکروپیه هندوستان	٩ر٢٠	١٠ر٢٠	١٣ر٤٥
یکدینارکویت	٢٦٧ر٠٠	٢٨٥ر٥٠	٣٨١ر٠٠
یک دینارعراق	٢٤٦ر٠٠	٢٧٣ر٨٠	٣٥٦ر٤٥
یک دیناربحرین	١٩٢ر٠٠	٢١٩ر٠٠	٢٧٣ر٠٠
یکریال عربستان‌سعودی	٢١ر٨٠	٢٣ر٧٥	٣١ر٣٠
یکدرهم‌امارات‌متحده عربی	١٨ر٨٠	٢٢ر٣٠	٢٨ر٨٠
یک روپیه‌پاکستان	٧ر٦٠	٨ر٥٠	١٠ر٨٠
یک دلار هنگکنگ	١٤ر٦٥	١٦ر١٥	٢١ر١٥

اصلاح طرح لایحه قانونی محدودیت سفر به‌خارج

بقیه از صفحه اول

از کشور اظهارنظر های گوناگونی در طول اینمدت بدست ما رسید که‌بامطالعه دقیق تمامی آنها موارد اشکال را مرتفع و این لایحه اصلاحی را تهیه و تقدیم کمیسیون (شماره ٤) شورای انقلاب‌اسلامی کردیم که مفاد آن به این شرح است :

١ـ چون پزشکان ـ دندانپزشکان و سایر رشته های پزشکی ـ اعضای‌هیئت های علمی دانشگاهها و مدارس عالی و وکلاء دادگستری برای پیشبرد اطلاعات علمی و کسب معلومات جدید ناگزیر به شرکت در دورهها وسمینار های آموزشی در خارج از کشور هستند و همچنین طبیعت شغلی بعضی از گروهها مستلزم مسافرت مکرر به خارج از کشور است . لذا از سوی سازمان نظام پزشکی‌ـمدیریت‌موقت دانشگاه تهران ـ کانون وکلای دادگستری و کانون نویسندگان و خبرنگاران پیشنهاد شده است گروه‌های فوق‌الذکر نیز ازشمول محدودیت مذکور در ماده یك لایحه مستثنی شوند .

٢ـ نظربه اینکه‌خارجیان مقیم ایران یا اتباع خارجی که همسر ایرانی دارند ویا خارجیانی که تابعیت ایران را قبول کرده‌اند وهمچنین ایرانیانی که مقیم‌کشورهای خارج هستند (از قبیل ایرانیان مقیم کشور های حوزه خلیج فارس و امارات عربی) ناچارند برای دیدار از بستگان خود یا برای رسیدگی به امور خانوادگی هر سال یا درمواقع‌ضروری به خارج مسافرت کنند ، لذا این گروهها نیزپیشنهاد کرده‌اند که مدت دو سال به شش ماه و طول مدت اقامت از سه ماه به یك‌ماه تقلیل یابد .

٣ـ کسانیکه جوازاقامت کشور های همسایه واجازه اقامت موقت در ایران‌دارند پیشنهاد کرده‌اند برای تجدید سالیانه جواز اقامت خود حق خروج‌داشته‌باشند.

٤ـ بستگان درجه یك دانشجویان مقیم خارج که مشغول تحصیل بوده ولی نتوانند به ایران مسافرت کنند بشرط ارائه گواهی اشتغال به تحصیل‌ازدانشگاه مربوط در صورت نیاز و ضرورت دیدار آنان از محدودیت مقرر در ماده‌یك لایحه مستثنی گردند .

٥ـ کارکنان شرکت‌های مسافربری ضمن تاکید بر این نکته که اجرای لایحه مانع صدور انقلاب به خارج از کشور خواهدشدپیشنهاد کرده‌اند که‌تسهیلات‌بیشتری اضافه برآنچه که درلایحه پیش‌بینی شده برای آنها منظور شود .

٦ـ گروهی‌دیگراعلام‌نظر کرده‌اند چون یکی‌ازاهداف لایحه مورد بحث‌جلوگیری از خروج بی‌رویه ارز می ـ باشد لذا پیشنهاد شده‌ضمن تعدیل مفاد لایحه ترتیبی اتخاذ شود که با جلب توریست های خارجی به ایران معادل ارز خارج‌شده از کشور از این طریق جبران گردد .

٧ـ در بیشتر نظرات رسیده محدودیت برای مسافرت های صرفا سیاحتی و جهانگردی بجای هر دو سال یکبار ، سالی یکبار مسافرت پیشنهاد شده‌است.

پیام امام بمناسبت روززن

امام خمینی رهبرانقلاب وبنیانگذارجمهوری‌اسلامی ایران در آستانه «روززن» وولادت حضرت فاطمه زهرا علیها اسلام ، پیامی باین شرح صادر کردند :

بسم‌الله الرحمن الرحیم

اگر روزی باید «روز زن» باشد ، چه روزی والاتر وافتخارآمیزتر از روزولادت باسعادت فاطمه‌زهراسلام‌الله علیها است . زنی که افتخار خاندان وحی‌وچون‌خورشیدی برتارك اسلام عزیز می‌درخشد . زنی که فضائل او ، همطراز فضائل بینهایت پیغمبر اکرم و خاندان عصمت‌و طهارت بود . زنی که هرکسی یا هربینشی درباره او گفتاری دارد و از عهده‌ستایش اوبرنیامده که احادیثی که از خاندان وحی رسیده ، باندازه فهم مستمعان بوده ودریا را درکوزه‌ای نتوان گنجاند ، و دیگران ، هرچه گفته‌اند ، بمقدار فهم خود بوده نه باندازه مرتبت او. پس اولیٰ آنکه از این وادی شگفت درگذریم و به فضائل‌زن روآوریم که قلم‌های مسموم خطاکار وگفتار گویندگان بی‌فرهنگ در این نیم قرن سیاه اسارت‌بار عصر ننگین پهلوی ، زن را بمنزله کالائی خواستند در آورند و آنان را که آسیب‌پذیر بودند، بمراکزی کشیدند که قلم را یارای ذکر آن نیست . هرکس بخواهدشمه‌ای ازآن جنایات مطلع شود ، به روزنامه ها و مجله‌ها و شعرهای اوباش واراذل زمان رضاخان از روزگار کشف حجاب الزامی به بعد مراجعه کند و از مجالس و محافل و مراکز فساد آن زمان سراغ بگیرد .رویشان سیاه وشکسته باد قلمهای روشنفکرانه آنان . و گمان نشود که‌آن جنایات با اسم آزاد زنان و آزاد مردان بدون نقشه جهانخواران و جنایتکاران بین‌المللی بود . یکی از نقشه های آنان کشیدن جوانان به مراکزفحشاء بود که موفق شدند وکشورما را از جوانانی که عضوفعال جامعه‌اند تهی کردند و مغز های آنان را از قوه تفکر خلع سلاح نمودند که هرچه از این کشور آفت‌زده و غرب‌زده بچاپند و به یغما ببرند ، همگان‌بی‌تفاوت‌باشند.

امروز به برکت نهضت اسلامی ، زن عضو موثر جامعه تا حدودی مقامخود را یافته‌است . ازیك عده محدود دررده بالا که میراث‌زمان سیاه رژیم منحط‌سابق است و مقام زن را بخود آرائی‌وحضور در مجالس‌عیش وعشرت می‌دانند وخود را بصورت کالائی درآورده‌اند و پیرو اعمال همان رژیم هستند و پیاده کنندگان همان نقشه اجانب می‌باشند، و کمك‌کاران «سیا» وساواك‌هستند که‌بگذریم ،دیگر زنان شیردل و متعهد همدوش مردان، عزیز به ساختن ایران عزیز پرداخته ، چنانچه به‌ساختن خود در علم و فرهنك پرداخته‌اند . و شما شهر و روستائی را نمی‌یابید ، جز آنکه در آنها جمعیت هائی فرهنگی و علمی از زنهای متعهد و بانوان اسلامی‌ارجمند بوجود آمده است و نهضت اسلامی به برکت اسلام ، چنان تحولی در نفوس زن و مرد جامعه بوجود آورده که رەصدساله را یك‌شبه طی نموده است . و شما ملت شریف دیدید که زنهای محترم متعهد ایران پیشاپیش مردان به میدان رفته و سد عظیم شاهنشاهی را درهم شکستند و ما و همه مرهون قیام و اقدام آنان هستیم. وپس از شکست ابرقدرتها وریشه های فاسد آنان ،می توانیم بحق روزی را «روززن» قرار دهیم و به جهان و جوامع بشری با افتخار وسرفرازی اززن و پیشرفت آن در جمهوری اسلامی گفتگو کنیم .

امروز ، زنان د رجمهوری اسلامی همدوش مردان در تلاش سازندگی خود و کشور هستند و این است معنای آزاد زنان و آزاد مردان ، نه‌آنچه در زمان شاه مخلوع گفته میشد که آزادی آنان در حبس و اختناق و آزار وشکنجه بود .

این جانب به زنان توصیه می‌کنم که رفتار زمان طاغوت را فراموش کنند و ایران عزیز را که ازخودشان وفرزندانشان است بطور شایسته بسازند که با همت‌همه قشرها ، از وابستگی‌ها به تمام ابعادش نجات یابیم . من به زنان متعهد روز بیستم جمادی‌الثانی را که روز مبارك زن است ، تبریك عرض میکنم و از خداوند متعال سلامت و سعادت آنان و عظمت اسلام و مسلمین را خواستارم

روح‌الله الموسوی‌الخمینی ـ١٥ر٢ر٥٩

مهلت١٢ساعته شهرداری‌شهرری به صاحبان دکه‌های غیر مجاز

در مورد خبر کشف اسلحه و فشنك از منزل یك کارفرما در شهرری که دیروز در «اطلاعات» چاپ شد، متاسفانه بعلت بهم‌ریختگی حروف ، سوءتفاهماتی پیش آمد که بدینوسیله ضمن پوزش ، توضیح داده میشود.

متن اصلاح شده ادامه خبر مذکور چنین است .

ضمنا شهرداری شهرری به دارندگان دکه های غیرمجاز که باعث سد معبر شده‌اند ، ١٢ ساعت مهلت داد که دکه هایشان را برچینند ، در غیر اینصورت‌راسا در اینمورد اقدام خواهد شد .

شلاق خوردند

دو دختر و دو پسر بخاطر داشتن روابط بایکدیگر و٥مرد بخاطر نوشیدن مشروبات الکلی در دادگاه کمیته منطقهٔ ١٤ شهرری محاکمه و هریك به ٣٠ضربه شلاق محکوم شدند .

حکم صادره د رمحوطهٔ دادگاه بمورد اجرا درآمد.

مذاکرات وزیران امور خارجه ایران وکوبا

وزیر امور خارجه کوبا در کاخ وزارت خارجه صبح دیروز با صادق قطبزاده وزیر امور خارجه ایران ملاقات و مذاکره کرد. در این دیدار که بیش از یک ساعت‌ونیم طول کشیدمسائل مختلف مورد علاقه ایران و کوبا مورد بررسی قرار گرفت. وزیر امور خارجه کوبا مواضع دولت‌های افغانستان ، پاکستان و شوروی را در مورد مسئله افغانستان تشریح کرد. وزیر خارجه ایران نیز متقابلا نقطه‌نظر دولت ایران دراین زمینه را بیان داشت و خاطرنشان کرد که کلید حل این مشکل در دست شوروی است و تا قوای شوروی در افغانستان باقی است ، مسائل مختلف قابل حل نیست.

مسئله دیگری که در این مذاکرات مطرح شد ، روابط ایران و عراق بود کهوزیر امور خارجه ایران تاکید کرد کهدولت ایران‌هیچگونه میانجیگری را در این مورد نخواهد پذیرفت.

در مورد ایجاد روابط ایران و کوبا با قطبزاده اعلام کرد که شورای انقلاب هفته آینده تصمیم قطعی در این زمینه خواهد گرفت . وزیر خارجه ایران ازدولت کوبا خواست تا بعنوان رهبر کوبا جنبش‌کشورهای غیرمتعهد برای‌تشکیل‌اجلاس فوق‌العاده کنفرانس کشور های غیرمتعهد تلاش کند.

نهادی تحت عنوان «انجمن کارکنان بانک مرکزی» وجود ندارد

مجمع عمومی نمایندگان کارکنان بانک مرکزی ایران دیروز اطلاعیه‌ای در مورد اوراقی تحت عنوان اعلامیه انجمن کارکنان بانکمرکزی ایران «گروه تحقیق» که در آن با ذکر تاریخ و شماره به مبالغی حواله ارزی اشاره گردیده است ، صادر کرد. در این اطلاعیه آمده است : از آنجائیکه صدور این قبیل اعلامیه‌های نادرست که در کمال بی‌مسئولیتی با استفاده از نام کارکنان‌بانک مرکزی ایران منتشر گردیده است، اعتماد مردم قهرمان میهن ما را نسبت به‌کارکنان بانک مرکزی‌ایران خدشه‌دار می‌کند و هرگونه افشاگری را زیر سئوال قرار میدهد، لازم استدررابطه بامحتوای اعلامیه‌ی مزبور به اطلاع برساند که اولا نهادی تحت عنوان انجمن کارکنان بانک مرکزی ایران و به تبع آن گروه تحقیق وابسته به آن در بانک مرکزی‌وجودندارد و ثانیا طبق مدارک موجود حوالههای ارزی با منابع و تاریخ و شماره‌هائی که د. اعلامیه ذکر شده است‌عاری از حقیقت بوده و در دفاتر بانک سابقه‌ای وجودندارد.