اطلاعات

۱۲ صفحه — چاپ دوم

پنجشنبه ششم آذرماه ۱۳۵۹ـ شماره ۱۶۲۹۶ تکشماره ۱۵ ریال

آماده‌باش نظامی در مرزهای سوریه و اردن

★ سوریه ۱۲ لشگر و ارتش بخشی از نیروهای رزمی خود را در مرزهای یکدیگر مستقر کردند

درصفحه ۱۲

هیات‌ویژه ایران باوزیر امورخارجه آلمان فدرال دیدار کرد

آیت‌الله خامنه‌ای: مردم ما امریکا را بزرگترین دشمن‌خود میدانند

درصفحه ۱۱

هلیکوپترهای نیروی زمینی در جبهه جنوب ۳۰ مورد عراقی را نابود کردند

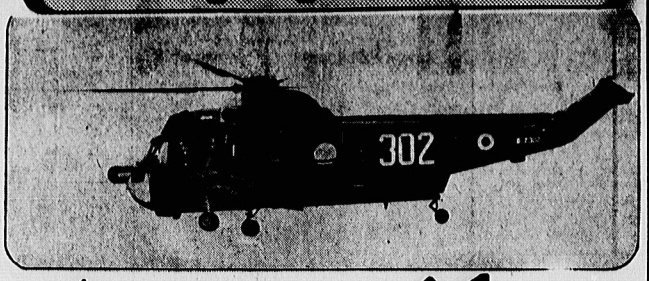

فتوای امام درمورد طاغوتیان فراری صادر شد

بدهکاری طاغوتیان فراری به‌بانکها ازاموالشان پرداخت خواهدشد

درصفحه ۲

خانواده‌وزیر نفت وهمراهان باامام دیدار کردند

درصفحه ۱۱

هواپیروز، نیروهای عراقی را در جنوب قلع وقمع کرد

- ٤ فروند هلیکوپتر ایران مدت ۲ ساعت مواضع متجاوزان عراقی را در آن‌سوی بهمنشیر درهم کوبیدند
- درجبهه آبادان توپخانه ایران بطورمداوم سنگرهای نیروهای دشمن را درهم می‌کوبد
- چندین فروند هواپیما و هلیکوپتر استتار شده دشمن بمباران شد

درصفحات ۲ـ٤ و ۱۱

گزارش اختصاصی خبرنگاران اعزامی اطلاعات به جبهه‌های جنگ

یک گردان زرهی دشمن در «سرپل ذهاب» متلاشی شد

در عملیات رزمندگان ایران در غرب کشور یک گردان از نیروهای دشمن متجاوز به محاصره قوای اسلام درآمد. عکس گوشه‌ای از عملیات رزمندگان دلاور ایرانی راهنگام هدفگیری مواضع دشمن‌بعثی بوسیله خمپاره انداز نشان میدهد. عکس‌از: همایون پاپور

عراق درکنفرانس سران عرب شکست خورد

★ عراق نتوانست مسئله جنگ با ایران را در کنفرانس مطرح کند

در صفحه ۱۲

پلیس فاشیست امریکادانشجوی ایرانی رادر زندان کشت

★ پلیس امریکا اعلام کرد: دانشجوی مسلمان ایرانی به «سبک‌شرقی» خودرابه دار آویخته‌است

در صفحه ۱۲

بحث آزاد در اطلاعات

۱۲ مسئله روز ازدیدگاه نمایندگان مجلس

موسوی خوئینی‌ها: کسانی‌که گروگانگیری را با جنگ ربط میدهند در خط امریکا هستند ریگان و کارتر هر دو بازیگر یک صحنه‌اند!

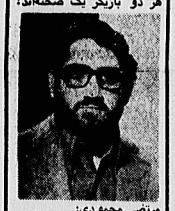

مرتضی محمودی: کسانی که شرایط آزاد را اختناق توصیف میکنند میخواهند درناتخت و نازها وتوطئه‌هایشان آزادباشند و این خلاف آزادی است.

درصفحات ۷ و ۹

در برابر کنفرانس سران عرب نمایندگان مجلس ازموضع کشورهای جبهه پایداری تقدیر کردند

در صفحه ۲

شایعه افزایش قیمت بنزین تکذیب شد

در پی انتشار شایعه‌مربوط به‌افزایش احتمالی‌قیمت‌بنزین‌از لیتری ۳تومان به‌۵تومان، کمیته سوخت و انرژی ستاد بسیج اقتصادی این مسئله را بشدت تکذیب‌کرد و اعلام‌نمود به هیچوجه شایعه افزایش قیمت بنزین صحیح نیست و مردم باید به اینقبیل شایعات که در سطح جامعه منتشر میشود بی توجه باشند.

سخن روز

درباب‌آزادی و معیارهای «طرح‌وحل»اختلاف (٤)

چرا باید در سخنرانیهایمان به یکدیگر اتهام وارد کنیم بی‌آنکه براساس بحث‌آزاد اجازه دهیم طرف دیگر نیز حضور یابد و چرا مسئولان و نهادها وگروه‌های انقلابی در امور مهم با یکدیگر مشورت نمی‌کنند؟

اگرمسئولین باهم مشورت کنند...؟

معیارهائی که تاکنون پس از مباحث مفصل شرح و بسط دادیم البته معیارهای تازه خلق شده‌ای نبود. بحث از «آتش‌بس فتوا» بود و معیار خط امام و قانون اساسی و بحث‌آزاد. با این تفاوت که ظرائف و لطائف الحیل مربوط به آنهارا نیز به‌تفصیل بررسی کردیم. در بحث دیروز گفتیم چرا سخنرانان بزرگوارما بااینکه برای دیگران بحث‌آزاد و لزوم ابلاغ همهٔ جوانب یک‌امر به مردم و در جریان قراردادن آنها از نظرات‌طرفین یا طرفهای درگیر یک مسئله اختلافی را توصیه می‌کنندخود در عمل خلاف آن رفتار کرده و ناگهان انبوه عظیمی از خلق خدارا "گیرمی‌آورند و یکطرفه هرچه لازم‌میدانند به آنها می‌گویند، برایشان قسم حضرت عباس هم‌می‌خورند و بدون ارائه اسناد و مدارک و بدون اینکه مردم نظرات متهم شده‌ها را نیز بتوانند بشنوند از آنها تایید و قبول هم می‌گیرند. بقول حافظ «توبه فرمایان چرا خود توبه کمتر می‌کنند»؟ اکنون به لحاظ اهمیت این مسئله پیشنهاد می‌کنیم که ازطرق گوناگون، این نکته بامردم در میان گذاشته شودکه هرگاه سخنرانی ونطقی برخورد کردند که دیگر افراد و جناحهای حکومت یا گروهها و انجمنهای تلاشگر اسلامی‌یاارگانها و نهادهای انقلابی را مورد اتهام قراردادد، ادعا و اتهام سخنران و ناطق مزبور را خواه اینکه بعدها درست باشد و خواه نادرست، بدون آگاهی از جوابها و توضیحات طرف مورد اتهام نپذیرند و اگر ممکن است از او بخواهند که بشکل بحث‌آزاد رفتار کرده و از دیگران نیز دعوت کند که بیایند و در کنار یکدیگر روی در روی مردم، همزمان سخن بگویند، بویژه اگر آن افراد، جناحها، گروهها یا ارگانها مورد تایید امام باشندکه‌دراینصورت لزوم اجرای نکته فوق بیشتر احساس می‌گردد.

اگر این اصل مهم را فراموش‌کنیم وضعیت همان می‌شودکه گاه می‌شود ومی‌بینیم، یعنی یک سخنران در یک اجتماع نطق می‌کندکه «مقصر فلان مسئله در فلان نقطه جنگی غرب کشور مثلا رئیس جمهور است!! چرا روز عاشورا گناه را به‌گردن دیگران می‌اندازد؟!» خوب، این اتهام علیه رئیس جمهور را یکطرفه مطرح میکندو جمعیت را نیز به اعتبار محبوبیت خود و نه بدلیل‌اطلاع از طرفین قضایا و قضاوت روی اسناد و دلائل، به‌تایید وامیدارد. و این در حالیست که آن برادر بزرگوار و عزیز نیز در اجتماع حسینی عاشورا می‌گوید: فلان قضیه چنین و چنانست و شش نوع‌دلائل وجود دارد وچرا شکنجه هنوز هست، وبعد حتی یکنفر دیگر هم در این بحث آزاد وجود ندارد که لااقل باید دفاع کردنش قضیه را لودهد و تلویحا تایید کند که حرف ناطق درست‌بوده است تا تایید گرفتن از البوه حاضرین پس از استماع حداقل دو نظر صورت گرفته باشد، نمیتوان هم‌گفت که در سخنرانیهای فردی رعایت بحث آزاد حق‌شخصی

بقیه در صفحه ۲

وضع عمومی جبهه‌ها

★نبرددراکثر جبهه‌های‌جنوب وغرب کشور بین‌رزمندگان ایرانی و مزدوران بعثی همچنان ادامه دارد.

★در جبهه کیلانغرب‌رزمندگان مسلمان ایرانی تلفات و خساراتی بر دشمن وارد کردند.

★براثر آتش توپخانه ایران در جبهه‌های‌فارسیات و دب حردان، دشمن متجاوز در جبهه فارسیات «واضح‌خود رانرگ کرد و عقب‌نشست.

★درجبهه‌های سوسنگرد و اهواز ۱۲ تانک، یک نفربر ٦ خودروی حامل مهمات دشمن منهدم شد ومتجاوز از ٥٠مزدور عراقی کشته وزخمی شدند.

★مزدوران‌صدامبروز سه‌شنبه قسمتهای مسکونی بخش «هویزمرازیر آتش‌توپخانه خود قرار دادند.

★بر اثر حمله عناصر ضد انقلاب و اصابت خمپاره به خانه‌های مسکونی شهر مرزی سردشت ۳ نفر شهید و ۲۳ نفر مجروح شدند.

★دیروزمزدوران‌عراقی‌مناطق مسکونی اهواز را هدف خمپاره قرار دادند.

★نبرد شدید بین رزمندگان اسلام و متجاوزین بعثی‌در اطراف ایستگاه ۱۲ آبادان در گرفته است.

★عصردیروز دشمن‌دراطراف ایستگاه ۱۲ آبادان دست به عقب نشینی ناگهانی زد.

مزدوران عراقی نقاط مسکونی خرم‌آباد رابمباران کردند

★ این‌بمباران ۱۷شهید و ٦۹ مجروح بجای گذاشت.

درصفحه ۲

اسامی شهدا و مجروحان حمله هوائی دیروزبه‌خرم‌آباد

درصفحه ۲

باند فرود هلیکوپترهای دشمن و چندین دستگاه تانک‌و خودرو از بین رفت

درصفحه ۲

لایحه بازخریدو بازنشسته کردن کارکنان مازاد بر احتیاج دولت تصویب شد

جلسه هیات دولت‌جمهوری اسلامی ایران در ساعت ۱۸ دیروز به‌ریاست آقای محمدعلی رجائی نخست وزیر تشکیل شد.

در این جلسه کمتا ساعت ۲۲٫۳۰ دقیقه ادامه داشت، ضمن بررسی مسائل جاری کشورمان، پیشنهادهای وزارتخانه‌های دفاع، مسکن و شهرسازی و نیز سازمان‌برنامه وبودجه طرح شد و مورد بررسی قرار گرفت.

یکی از پیشنهادها لایحه جدیدمربوط به نحوه‌بازخرید وبازنشسته کردن کارکنان مازاد براحتیاج دولت بودکه بتصویب اعضای کابینه‌دولت رسید. این لایحه به مجلس شورای‌اسلامی‌تقدیم‌خواهدشد.

قرارداد ۱۴داروخانه درتهران بابیمه لغو شد

درصفحه ۲

زمینی‌دریایی‌هوایی بجنگ‌تارهایی

★ چه کسانی با واگذاری زمین به کشاورزان مخالفت میکنند؟

★ گزارش رنگی از مبارزه مسلمانان در جنگلهای فیلیپین

★جزئیات سازمان مخوف جاسوسی شوروی ـ «کگب»

★نقش‌زن‌در تبلیغات‌تجاری‌ـ چگونه زن بکالاتبدیل‌میشود

★همه چیز درباره سوابق رونالدریگان

★ سازمان سیا چگونه تشکیل شد

★راکفلر، ریگان و برژینسکی از بزرگترین زمین داران آمالوادو هستند!

★ماده و ضد ماده چیست؟

★نامه‌های جاسوس انگلیسی در ایران

★داستانهای گوناگون و مطالب علمی،اجتماعی، تفریحی و...

اطلاعات هفتگی منتشر شد

بسمه تعالی

اطلاعیه فروشگاههای بنیاد مستضعفان

فروش مبلمان و سرویس‌های اطاق خواب‌ایرانی و خارجی این بنیاد روزهای چهارشنبه و پنجشنبه هر هفته و فروشگاه‌های فرش نفیس ایرانی و چینی، انواع لوستر، تابلو، ظروف تزئینی ولوازم منزل همه‌روزه بغیر از ایام تعطیل ازساعت ۱۰ صبح الی٤ بعدازظهر یکسره دائر می‌باشد.

خریداران برای خرید پایستی یکصد هزار ریال ودیعه بپردازند.

آدرس‌ـ درب غربی نمایشگاههای‌بین‌المللی‌ـ جنب لونا‌پارک.

هیئت امنای‌فروش

خسارات عراق از ۱۰ شهریور تاپایان ۵۹/۹/۵

نوع خسارت	تعداد	
هواپیما	۱۹۳	فروند
هلیکوپتر	۲۰	فروند
تانک و نفربر زرهی	۲۴۰۲	دستگاه
موشک انداز	۴۷	دستگاه
انواع خودرو ارتشی	۱۴۶۶	دستگاه
آتشبار سنگین و سبک	۵۷۲	قبضه
ناوچه موشک انداز وازیرافکن	۱۷	فروند
کشتی لایروبی	۲	فروند
کشتی حامل مهمات	۸	فروند
پایگاهای نظامی، تاسیسات صنعتی، نفتی و پل	۲۸۷	منطقه

همچنین صدها دستگاه تانک، انواع خودرو و نفربرزرهی، تشریحی سنگین و سبک مزبوران یعنی دراثر جنگ برق، عراق و سرنیزه وارد هواپیما نقطه نظامی، صنعتی، نفتی نشین بزرگ جنگ عراق هیچگونه تصرف هواپیماهای ایران نتوانسته که ایران قدرتی ترتیب می‌باشد.

سازمان نیازمندیهای اطلاعات ۲۴ ساعته

تلفنی آگهی میپذیرد ۳۱۱۰۷۱-۳۱۱۰۷۲

کشف اسلحه و مهمات در خوابگاه دختران دانشگاه علم و صنعت

تهران خبرگزاری پارس - در پی‌حمله خواهران دختران دانشگاه علم و صنعت مبنا بارا حفاظت ایرادانشگاه ، یک قبضه کلت و مقدار زیادی فشنگ ژ-۳ تیربار و فشنگ مشق و دیگرسلاح اسلحه کمری پیدا شد.

دکتر امیرانیان سرپرست دانشگاه علم و صنعت در شرح این واقعه گفت: پس از ابلاغیه سرپرستی انقلابی دیروز دیشب که قبل از دیروز دیشب که قبل از دانشگاهها ماشیز از دختران خوابگاه خواهران انشگاه خواستیم، خواهگرا تخلیه نمایند.

بدنبال این درخواست عده‌ای از دانشجویان خوابگاه ترتیب داده بودند و ولی بعد از تخلیه آن بدلیل اینکه شامل هستم خود داری کردند و سرپرست فلی دانشگاه ما تا توجه به این مطلب ظلم موجی به این دختران دانشگاه ما مشاهده کردیم که در آن دختران مسلمان خوابگاه، ما هر روز نیز تعداد زیادی از آنها خود روزوری دختران دانشگاه ما برای خواهران خوابگاه میبی پرسوکردن به این

مذاکرهٔ مقامات الجزایری و امریکایی در مورد گروگانها

واشنگتن - آسوشیتدپرس: منبع مطلع الجزایری در امریکا روز ۴ آذر گفت امریکایی پایتخت متحده عربی قرار است امروز آنها شاهزاده رابا ادونیا ماسکوی زیر لوب مذاکره امریکا عرب قرار کند.

هدف مذاکره فرد ساعت ۱۰ مقامات امریکایی دروانشگن دیدار و مذاکره کرد. در این مذاکرات گزارش حاکی از سلامتی گروگانها و همچنین هرچه است وضع امریکا می باشد. اظهار نظر صریح مقامات امریکایی در مورد ۴ شرط پیشنهادی جمهوری اسلامی برای آزادی گروگانها به اطلاع معاون وزارت خارجه امریکا رسید. معاون وزیر خارجه امریکا، ورنون والترز، در مورد محتوای پیام ایران در دورهٔ مصری بود.

بر اساس نظریه منابع آگاه دارالمرکز فرد خواست ایران وضع پیشنهاد بیشتر درمورد مسائل فضائی و مالی برای برآورد دو شرط ایران یعنی دست کشیدن از ۲۷۰ شکایت علیه ایران و واگذاری ثروت شاه مبارک میباشد.

دولت امریکا در پاسخ چه پیشنهاد ایران سعی نموده توضیح دهد کفوانیس ایران دولت امریکا بررسی پیشنهاد ایران این امر بدون اجازه برادرون ایران و دیدن نمایندگان ایران امریکا روز ۴ آذر بود.

مقامات ایران اشکال اظهار داشته‌اند توضیحات امریکا بتواند کمک نمیتوند خواسته‌اند تا توضیحات بیشتری داده شود.

ناظران معتقدند دو شرط مهم مواجه و رفع اسیراوار ایران امریکا ایران اشکال چنانی برای مقامات امریکایی تهیه نمیکند.

به گزارش رویتر بنیادیس مقامات ایالات متحده اظهار میدارند برای رسیدن به آن مذاکرات آن استخوندرروز مذاکرات آن استخوندرروز مذاکرات آن استخوندرروز

از: سرویس نظامی اطلاعات با همکاری خبرنگار اطلاعات در اروندکنار

حماسه پیروزی خون بر شمشیر در نخلستانهای بهمنشیر

عکس ها از : همایون پاکروح

دلاوران قهرمان ایرانی‌پس از الهام یل های عراقی ها پروری روحانیه "بهمنشیر" و عقب‌راندن متجاوزان بعثی از نخلستان های این منطقه .

در این لحظه نگاهان ۲ فروند هواپیمای « میگ » عراقی وارد آسمان منطقه شدند و سیگری را کمانی از ۲۱ جانباز اسلام در آن بودند ، بطور وحشیانه‌ای بمباران کردند .

در این بمباران ۱۸ نفر از دلاوران حماسه‌آفرین سرزمین اسلام ، بشهادت رسیدند و ۳ جانباز دیگر زخمی گردیدند .

اما این ۳ زخمدده همگی در حالیکه مجروح بودند ، همچنان بمنبرد خود بپا قوای مزدور بعثی ادامه دادند .

وقتی افرادکمکی «هلال احمر» به این‌منطقه‌رسیدند با بدن نیمه جان ۳ زخمده ایران مواجه شدند .

در همین حال دلاوران ایران‌نستند زلزله‌رخداده گذشته و در یک یورش مهوره‌اند ، دشمن متجاوز را از جاده آبادان ـ هاشمیه به عقب برانند و منازل نیمه کارمندهگیکه‌ای از سوی متجاوزان بعثی بوده‌ان سوی استاندمیشی ، بیشتریوه‌های‌درجمهوری اسلامی ایران افتاد .

بدنبال این پیروزی‌جاه آبادان ـ هاشمیه باز شد و تحت کنترل رزمندگان ایران‌درآمد .

جو ایران حماسه آفرین آبادان بدنبال این پیروزی ۱۷ تانک و ۶ خودرو رسیدند .

در این حمله حماسه ـ شهود شد و تعداد زیادی آفریتان ایران ، بیش از ازهاوه دشمن به هلاکت رسیدند .

خانه‌ام را گر فرو ریزید
من دوباره خشت خواهیزد
خانه‌ای دیگر
با دوشت دومنم سازم
خرمنم را گر بسوزانید
من دوباره بذر می‌پاشم
هزرها را
من‌چون خواهم نمود از تو
من دوباره خوشه می‌چینم
آسیابم را
من دوباره چرخ‌خواهم داد
نان خواهم پخت
کودکانم را
همسرم را ، خانه‌ام را،

گریه مرگ سرخ غلطانید
من‌نیام را باری خواهم‌آورد.
من دوباره بازخواهم گفت
لخلیا ، همواره بوده
لخلیا همواره خواهدبود
من خود لخلیم
من خود لخلیم
خانه‌ام آباد

خواه دلاغ و خولین جنوب است
لخلیا با دین من پیوند دارد
دین من‌پاینده خواهدبود.
لخلیا راگر بسوزانید
من از ریشه بازخواهم‌گرد
سر برون خواهم برآورد.
نانیم ، پاسانه‌ام ، با برگهایم ،
جلیله نان را

از زمینهای مقدس
از زمین حتی !
میگنم جارو
جمله را باخاك اندازم
دور میریزم
آشغالها !!
بر زمین‌های خدا او را،
تلهلسی !!

وه ، چه نامردم!
جانتان بر خاك !! هرگز !
جمله‌ذان را
میگنم جارو
جمله را باخاك اندازم
دور میریزم
آشغالها !!
می‌رو

من، خود نخلم...

نامه‌های مردم...

مشکل مسافرین خط ۷۶

اخیرا محل ایستگاه، محمودیه خط ۷۶ (جمالزاده ، تجریش) را به چند صدمتر بالاتر از خیابان فرشته‌نگهبان دامنه‌اند ، و با توجه به اینکه از محل هتل هیلتون‌تا محل جدید ایستگاهی نداره ، مسافرین مجبورند ، حدود یک کیلومتر از محل ایستگاه جدید محمودیه پیاده‌روی کنند تا خود را به ضلع جنوبی تقاطع پارک و می مصدق برسانند. امید است مدرنیغ اینجنکل در استانیه زمستان افزایشد و فرخداده‌اند

مسافران ازخط میدان افریقا نارافی اند

خطی که از میدان امام خمینی به سوی میدان افریقا در رفتو آمد است درسیر مکوس تابیخیه‌بیشتر و فاصله‌ای نیست . هر روز صبح باید مسافران در صفحه‌های طولانی به انتظار بنشینند و معلوم است کشمرو سیوکه باتشنجاعاصب خاطر شود چه روزی در پیش خواهد بود . از مسئولین شرکت واحد خواهش میشود که اتوبوس‌ها را زودتر از میدان افریقا بحرکت درآورند.

احمد بهرور نیای تهرانی

چرا تبعیض ؟

پرداخت حقوق‌آنندرس در دبیرستان دانشگاه ملی‌باسابر مدارس با تفاوت ماهش زیاد است چرا این استثناء وجود دارد . رفع تبعیض در پرداخت برای دلگرمی دیگر معلمین و حفظ عدالت اسلامی بسیار بجا و مفید خواهد بود .

● دبیرستان دانشگاه ملی ۱۲ ماهه ۴۲۲۰۰۰ تا ۶۰۴۸۰۰ ریال
● سایر مدارس ۸،۹ ماهه ۲۰۱۶۰۰ تا ۳۲۹۸۰۰ ریال
● تفاوت ۵۰۴ ماه ۳۲۰۰۴۰ تا ۲۶۶۷۰۰ ریال

خواهرانمن مطهبا

برای حفظ عدالت !

کمیسیون محترم وزارت مسکن و شهرسازی مجلس شورای اسلامی کمال احترام بعرض آقایان محترم نمایندگانی که میهمان عدالت در بست کاخاند میرسانند .

بطوریکه استحضار دارند اخیرا وزارت مسکن‌طرح لایحه قانونی مربوط به تعلیه منازل استجاری (از اول آذرماه ۱۳۵۹ لغایت آخر اردیبهشت‌ماه ۱۳۶۰) به مجلس شورای اسلامی تقدیم داشته و چنانچه این لایحه بود بهب و واقع شود این سومین مرتبه است که برای مدت شش‌ماه دیگر تمدید خواهد شد .

شاید در اذهان چنین تصور میرود که کلیه‌موجرین مستکبر و همه مستاجرین مستضعف میباشند و حال آنکه چنین نیست .

الف ـ مستاجرینی که منزل شخصی خود را اجاره داده و به مبلغ نازلتری خانه یا آپارتمان دیگری اجاره نموده .

ب ـ بالعکس در بین موجرین افرادی هستند که‌خانه یا آپارتمانی را نذر و اضناف طرحداری و در آن هنگام بعلت عدم توانائی در پرداخت اقساط ماهانه ملک خریداری و یا باجاره واگذار نموده اکنون که پس از گذشت نه سال و پیدایش مافه بیشتری مورد احتیاج مجبور خود میباشد و شاید مستاجر نیز با گذشت زمان احتیاجی به سکونت در آن محل نداشته باشد و استفاده از ظرفیات خانه‌های دیگر (بجای و موجودش) بهره‌برداری میشود .

طبیعتا شما دارید بنظور حمایت از این قبیل موجرین مستضعف قرار دارند بسیار بجا و مفید خواهد بود .

ج ـ مستاجرینی که منزل شخصی خود را اجاره داده و به مبلغ نازلتری خانه یا آپارتمان دیگری اجاره نموده .

د ـ بالعکس در بین موجرین افرادی هستند که‌خانه یا آپارتمانی را نذر و اضناف طرحداری و در آن هنگام بعلت عدم توانائی در پرداخت اقساط ماهانه ملک خریداری و پیدایش مافه بیشتری مورد احتیاج خود میباشد و شاید مستاجر نیز با گذشت زمان احتیاجی به سکونت در آن محل نداشته باشد و استفاده از ظرفیات خانه‌های دیگر (بجای و موجودش) بهره‌برداری میشود .

طبیعتا شما دارید بنظور حمایت از این قبیل موجرین مستضعف قرار دارند بسیار بجا و مفید خواهد بود .

ه ـ مستاجرینی که منزل شخصی خود را اجاره داده و به مبلغ نازلتری خانه یا آپارتمان دیگری اجاره نموده .

و ـ بالعکس در بین موجرین افرادی هستند که‌خانه یا آپارتمانی را نذر و اضناف طرحداری و در آن هنگام بعلت عدم توانائی در پرداخت اقساط ماهانه ملک خریداری و پیدایش مافه بیشتری مورد احتیاج خود میباشد و شاید مستاجر نیز با گذشت زمان احتیاجی به سکونت در آن محل نداشته باشد و استفاده از ظرفیات خانه‌های دیگر (بجای و موجودش) بهره‌برداری میشود .

طبیعتا شما دارید بنظور حمایت از این قبیل موجرین مستضعف قرار دارند بسیار بجا و مفید خواهد بود .

ز ـ مستاجرینی که منزل شخصی خود را اجاره داده و به مبلغ نازلتری خانه یا آپارتمان دیگری اجاره نموده .

ح ـ بالعکس در بین موجرین افرادی هستند که‌خانه یا آپارتمانی را نذر و اضناف طرحداری و در آن هنگام بعلت عدم توانائی در پرداخت اقساط ماهانه ملک خریداری و پیدایش مافه بیشتری مورد احتیاج خود میباشد و شاید مستاجر نیز با گذشت زمان احتیاجی به سکونت در آن محل نداشته باشد و استفاده از ظرفیات خانه‌های دیگر (بجای و موجودش) بهره‌برداری میشود .

طبیعتا شما دارید بنظور حمایت از این قبیل موجرین مستضعف قرار دارند بسیار بجا و مفید خواهد بود .

ط ـ مستاجرینی که منزل شخصی خود را اجاره داده و به مبلغ نازلتری خانه یا آپارتمان دیگری اجاره نموده .

ی ـ بالعکس در بین موجرین افرادی هستند که‌خانه یا آپارتمانی را نذر و اضناف طرحداری و در آن هنگام بعلت عدم توانائی در پرداخت اقساط ماهانه ملک خریداری و پیدایش مافه بیشتری مورد احتیاج خود میباشد و شاید مستاجر نیز با گذشت زمان احتیاجی به سکونت در آن محل نداشته باشد و استفاده از ظرفیات خانه‌های دیگر (بجای و موجودش) بهره‌برداری میشود .

طبیعتا شما دارید بنظور حمایت از این قبیل موجرین مستضعف قرار دارند بسیار بجا و مفید خواهد بود .

ک ـ مستاجرینی که منزل شخصی خود را اجاره داده و به مبلغ نازلتری خانه یا آپارتمان دیگری اجاره نموده .

ل ـ بالعکس در بین موجرین افرادی هستند که‌خانه یا آپارتمانی را نذر و اضناف طرحداری و در آن هنگام بعلت عدم توانائی در پرداخت اقساط ماهانه ملک خریداری و پیدایش مافه بیشتری مورد احتیاج خود میباشد و شاید مستاجر نیز با گذشت زمان احتیاجی به سکونت در آن محل نداشته باشد و استفاده از ظرفیات خانه‌های دیگر (بجای و موجودش) بهره‌برداری میشود .

طبیعتا شما دارید بنظور حمایت از این قبیل موجرین مستضعف قرار دارند بسیار بجا و مفید خواهد بود .

م ـ مستاجرینی که منزل شخصی خود را اجاره داده و به مبلغ نازلتری خانه یا آپارتمان دیگری اجاره نموده .

ن ـ بالعکس در بین موجرین افرادی هستند که‌خانه یا آپارتمانی را نذر و اضناف طرحداری و در آن هنگام بعلت عدم توانائی در پرداخت اقساط ماهانه ملک خریداری و پیدایش مافه بیشتری مورد احتیاج خود میباشد و شاید مستاجر نیز با گذشت زمان احتیاجی به سکونت در آن محل نداشته باشد و استفاده از ظرفیات خانه‌های دیگر (بجای و موجودش) بهره‌برداری میشود .

طبیعتا شما دارید بنظور حمایت از این قبیل موجرین مستضعف قرار دارند بسیار بجا و مفید خواهد بود .

س ـ مستاجرینی که منزل شخصی خود را اجاره داده و به مبلغ نازلتری خانه یا آپارتمان دیگری اجاره نموده .

ع ـ بالعکس در بین موجرین افرادی هستند که‌خانه یا آپارتمانی را نذر و اضناف طرحداری و در آن هنگام بعلت عدم توانائی در پرداخت اقساط ماهانه ملک خریداری و پیدایش مافه بیشتری مورد احتیاج خود میباشد و شاید مستاجر نیز با گذشت زمان احتیاجی به سکونت در آن محل نداشته باشد و استفاده از ظرفیات خانه‌های دیگر (بجای و موجودش) بهره‌برداری میشود .

طبیعتا شما دارید بنظور حمایت از این قبیل موجرین مستضعف قرار دارند بسیار بجا و مفید خواهد بود .

ف ـ مستاجرینی که منزل شخصی خود را اجاره داده و به مبلغ نازلتری خانه یا آپارتمان دیگری اجاره نموده .

ص ـ بالعکس در بین موجرین افرادی هستند که‌خانه یا آپارتمانی را نذر و اضناف طرحداری و در آن هنگام بعلت عدم توانائی در پرداخت اقساط ماهانه ملک خریداری و پیدایش مافه بیشتری مورد احتیاج خود میباشد و شاید مستاجر نیز با گذشت زمان احتیاجی به سکونت در آن محل نداشته باشد و استفاده از ظرفیات خانه‌های دیگر (بجای و موجودش) بهره‌برداری میشود .

طبیعتا شما دارید بنظور حمایت از این قبیل موجرین مستضعف قرار دارند بسیار بجا و مفید خواهد بود .

ق ـ مستاجرینی که منزل شخصی خود را اجاره داده و به مبلغ نازلتری خانه یا آپارتمان دیگری اجاره نموده .

ر ـ بالعکس در بین موجرین افرادی هستند که‌خانه یا آپارتمانی را نذر و اضناف طرحداری و در آن هنگام بعلت عدم توانائی در پرداخت اقساط ماهانه ملک خریداری و پیدایش مافه بیشتری مورد احتیاج خود میباشد و شاید مستاجر نیز با گذشت زمان احتیاجی به سکونت در آن محل نداشته باشد و استفاده از ظرفیات خانه‌های دیگر (بجای و موجودش) بهره‌برداری میشود .

طبیعتا شما دارید بنظور حمایت از این قبیل موجرین مستضعف قرار دارند بسیار بجا و مفید خواهد بود .

ش ـ مستاجرینی که منزل شخصی خود را اجاره داده و به مبلغ نازلتری خانه یا آپارتمان دیگری اجاره نموده .

ت ـ بالعکس در بین موجرین افرادی هستند که‌خانه یا آپارتمانی را نذر و اضناف طرحداری و در آن هنگام بعلت عدم توانائی در پرداخت اقساط ماهانه ملک خریداری و پیدایش مافه بیشتری مورد احتیاج خود میباشد و شاید مستاجر نیز با گذشت زمان احتیاجی به سکونت در آن محل نداشته باشد و استفاده از ظرفیات خانه‌های دیگر (بجای و موجودش) بهره‌برداری میشود .

طبیعتا شما دارید بنظور حمایت از این قبیل موجرین مستضعف قرار دارند بسیار بجا و مفید خواهد بود .

ظ ـ مستاجرینی که منزل شخصی خود را اجاره داده و به مبلغ نازلتری خانه یا آپارتمان دیگری اجاره نموده .

ع ـ بالعکس در بین موجرین افرادی هستند که‌خانه یا آپارتمانی را نذر و اضناف طرحداری و در آن هنگام بعلت عدم توانائی در پرداخت اقساط ماهانه ملک خریداری و پیدایش مافه بیشتری مورد احتیاج خود میباشد و شاید مستاجر نیز با گذشت زمان احتیاجی به سکونت در آن محل نداشته باشد و استفاده از ظرفیات خانه‌های دیگر (بجای و موجودش) بهره‌برداری میشود .

طبیعتا شما دارید بنظور حمایت از این قبیل موجرین مستضعف قرار دارند بسیار بجا و مفید خواهد بود .

غ ـ مستاجرینی که منزل شخصی خود را اجاره داده و به مبلغ نازلتری خانه یا آپارتمان دیگری اجاره نموده .

ف

اطلاعات
سال پنجاه و چهارم
محل اداره: خیابان ضیا، ساختمان اطلاعات
تلکس ۲۱۲۳۶۶
تلگرافی: اطلاعات ـ تهران
تلفن ۳۳۸۸۱

تقویم اطلاعات

ساعات شرعی
استخراج دکتر ریاضی کرمانی

پنجشنبه ـ ششم آذر ماه ۱۳۵۹
هجدهم محرم ۱۴۰۱
بیست و هفتم نوامبر ۱۹۸۰

اذان مغرب . . . ساعت ۹ و ۵ دقیقه
طلوع صبح (فردا) . . . ساعت ۶ و ۱۶ دقیقه
طلوع آفتاب (فردا) . . . ساعت ۷ و ۵۰ دقیقه
ظهر شرعی (فردا) . . . ساعت ۱۱ و ۵۳ دقیقه
اذان مغرب (فردا) . . . ساعت ۹ و ۵ دقیقه

پلیس فاشیست امریکا یک دانشجوی ایرانی را در زندان کشت

«من قتل نفس بغیر نفس او فساد فی الارض حکایتها قتل الناس جمیعا»

«کسی که یک مادر بی گناهی دیگری کرد، یا فساد در زمین فرستاد است که همه را کشته باشد. و اسلام این چنین قوه میدهد و مسلم یعنی کسی که این قوا را گردن میزند»

پلیس آن دست آمریکا بیکبار بیکبار پرده های ننگین خود را بعنوان یک جوان مسلمان و متعهد دیگر ایرانی افشته و خون او را بگردن شیاطین «آلبی ای» انداخت.

خبر اینست:

در خبر ارسالی آمده است که پلیس این دانشجوی ایرانی را که در ناهاری راهی سرقت یک باطری قلمی دانشگاه کرده است و سرانجام در حین فرار طبق معمول شکرپولیس قدرتمند این دول را گلوله ای میدزدد بجز چکمه دش، قبل از صدورت یک خودکشی ، آنهم بطریق معمول شرق یعنی بدار آویختن جلوه داده شده است .

حال آنکه مسلمان هاری از انگیزه خودکشی است. زیرا مسلمان و ایمیم از نوع شیعه سرخ ، هرگز چنین تصمیم غیر عادلانه ای نمی گیرد . دانگی می سرقت یک باطری از فروشگاه ! اینها رسانه های ناهرمنگی است که آمریپلیست ها میکوشند سرهمبندی کنند و رسانه های به استطلاح گروهی آمریکا نیز دزدی خودداری نمی دهند و انچه میخواهند تبلیغ میکنند. حال آنکه واقعیت اینست : پلیس قدرال کشمواره میکوشد که بگوید چنین بیانه بی گناه جوانان و دانشجویان ایرانی را با شیطنت و بطرزی وحشیانه بازداشت و کشته کند تا شاید بدینوسیله جراحات داغ ویرانی دافعیده خود را التیام بخشد «محمد رضا قصی تبریزی» را بچنین بیانه بوت دستگیر کرده و یک شب تا صبح انجنان او را زیر رگبار ضرب و شتم ناجوانمردانه قرار داده که جانجا بقتل رسید . و دانگی می کوشد که پیکر سرد شهیدی را بزنارگ داد اوزیان کردن این امر سیمپلیس وحشی آمریکا است . پلیسی که یکبار «مینا» محبوب میشود و سپاه در هرجای غلل از ۱۵ دسامبر انجام خواهد شد .

پلیه خاطر نشان کرد که مسئله دو مین مرحله دیدار از ایران و عراق با همگامی که جریان هنگامکنش را بر هرجنان ایران و عراق به دنبی کل سازمان ملل گزارش میداد شخصا پیشنهاد کرده و مورد موافقت و قرار گرفته است. پلیه اعلام کرد که در نخستین مرحله دیدارش از دو کشور و خال جنگ به موضع طرفین کاملا بیهوده و با رهبران اینبدو کشور روابط شخصی برقرار کرده است و این مسئله امکان می دهد که تماس های خود را با مقام های ایران و عراق دهمیشوره سازد .

وضعیت وزیر سابق سوئد تاکید کرد که اکنون بعرسته و علل اختلاف های دو کشور آشنائی بیشتر پیدا کرده است .

پلیه اهمیت سیاسی موافقتی را که از نخستین مرحله ماه‌وریتش بدست آورده تاکید کردو گفت این مستقیموبط به خارج شدن کشتی های تجارتی خارجی از اروندرود با غیراقدام پرچم صلیب سرخ بین‌المللی است با اینحال باید جزئیات مسائل تکنیکی از جمله خارج کردن گلوله های که در هرجهان نبرد به این راه آب افتاده حل شود و عملیات پاک سازی‌ورود رود زیر نظارت سازمان ملل متحد انجام شود . در هر حال این قرارداد مشابه نمی دهد که دو کشور در حال جنگ به مسئولیت هائی که در برابر جامعه بین‌المللی دارند آگاه هستند و این خود یکپیشروی از وضعیت به آینده است .

اعتصاب عمومی در لهستان

هزاران تن از کارگران صنایع ورشو امروز بعنوان اعتراض به بازداشت یک کارگر جانباخته دست از کار خواهند کشید. ۶۰۰ تن از نمایندگان کارگران کارخانجات وصنایع نظامی و دل منطقه ورشو دیروز دیرگذشتهایی بیانیه از اراده بالانجام یک اعتصاب عمومی به موافقت کردند و اتحادیه مستقل همبستگی کارگران لهستان نیزحمایت خودرا از تصمیم کارگران ورشو اعلام داشته‌است. به اظهار برخی از نمایندگان کرگران صنایع فولاد و کارخانه ماشین‌سازی فیات‌هاکاکون تعطیل شدن‌واندکان اتوبوس‌ها وترن‌ها نیز ظهر امروز به اعتصاب ملحق خواهند شد.

ورشو ـ لهستان ـ یونایتدپرس ـ لهستان روزگذشته یکپیچین تشنج کارگری طرف دو هفته اخیر روبرو شد که احتمال وقوع اعتصابات گسترده و اعتصابات عمومی بخشیده است.

بااین حال کنفدراسیون نمایندگان اتحادیه دولت سخنگوی کنفدراسیون نمایندگان اتحادیه دولت اعلام داشت که موسسه بی گناهی در گذشت انجام شد . گروه همبستگی ناحیه‌ای ورشو گذشته گفت هرگاه کمیسیون دولتی مذاکره درباره صورت مساده‌ای درخواستهای جدید اتحادیه همبستگی را تاروزپنجشنبه آغاز نکند انجام یک اعتصاب عمومی را در دو روز آینده اعلام خواهد کرد. مهمترین خواست کارگران در خواستها آزاد شدن

تاخیر بزیاد به تاخیر نکشد!

زنان و مردان روستائی چالوس (همانگونه که در عکس دیده میشود) از طریق عرضه محصولات ضبط، در خاتمیه خیابانها ابراز معاش میکنند ...

با توجه به اینکه غیرداری لطمه زمینی در مقابل این «بازار روز» در اختیار دارنو را آشفته ساخته است، هر قبول حمایتی را یکسیم نمیگیریم که قراره زمین مذکور را بفامیلهای بازارچه سرخوشیده بریدهاند و امید آنکه با در نظر گرفتن هوای زائی چالوس در این امر خیر تاخیر زیاد به تاخیر نیفتد!

فیضی ـ نماینده اطلاعات در چالوس

مصاحبه

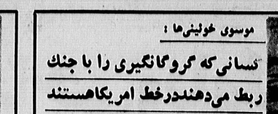

حجت‌الاسلام موسوی خوئینی‌ها

موسوی خوئینی‌ها:
کسانی‌که گروگانگیری را با جنگ ربط می‌دهند درخط امریکاهستند
ریگان وکارتر هردو بازیگر یک صحنه‌اند!

مرتضی محمودی

مرتضی محمودی:
کسانی‌که شرایط آزاد را اختناق توصیف‌می‌کنندمی‌خواهنددرتاخت وتازها وتوطئه‌هایشان‌آزادباشند
واین خلاف آزادی است

۱۲مسئله‌ازدیدگاه‌نماینده‌مجلس

حجت‌الاسلام موسوی خوئینی‌ها نایب رئیس مجلس شورای اسلامی در مورد اولین سخنرانی‌اش که بعد از انقلاب موجود شده گفت: اگر بمظفر که امروز فرموده‌اند توجه کنیم امام میفرمایند وقتی که شما در موسسه‌گرد این بساط قرار دارید، در آپاداز آن بساط را دارید، بایدهمین‌مسائل مبرداریدو متوجه اصلی و فرعی کردن مسائل می‌شویم که آیا در این جامعه چه سکرتی باید باشد یا نباشد باشیم و اگر ما یک مسئله اصلی به معنی جنگ تحمیلی عراق در جامعه خود داریم، در چنین شرایطی تمام نیروها و قشرمان را باید برای شکست دشمن بسیج شود و تصور من در اینست که اگر تمام نیروهایمان را در این بگذاریم دیگر وقت و فرصتی برای مسائل عادی نمی‌ماند ما باید جنان‌باشیم که اگر هم اختلافی درمیان خودش داریم به محض احساس خطری که همه جامعه را تهدید میکند، الزاما تمام اختلافات پادمان بزود و دیگر احساس اختلاف و دوگانگی نکنیم، و همانطور که امام میفرمایند در این شرایط باید ما بسیار بسیار متحد باشیم و در این شرایط باید ما بسیار بسیار متحد باشیم و میفرماید حزب‌الله در این جنگ را از این بردن و بیرون راندن دشمن از کشورمان ادامه دهیم، مسائل دیگر فرعی است.

باید نمیرود خودمان در حوزه‌های طبیه هم زمانیکه شاه حکمی و یا تصویبنامه‌ای صادر میکرد که خلاف شرع بود و اساس اسلام در خطر بود، اتفاقا می‌کردیم شعرایرن شرایطی که اصول اسلام در خطر است شما چرابایدن بحث‌های فرعی بپردازید، درحالیکه این بحثها، بحث علمی بود و در جای خود لازم بود، و اینجوجود بازهم فرعی بود بهرحال انشاء الله وقتیکه جنگ تمام شد، همانطورکه با آرامی و با مطالعه و در یک جو آرام و تفاهم مطرح و حل خواهد شد و مردم در آن شرایط باکمال صمیمیت راه خودش را انتخاب خواهند کرد.

آقای موسوی خوئینی‌ها مهمترین نقطه نظرات خود را در ارتباط با ایده انقلاب ایران تشریح کرد و افزود:

وقتیکه ما اصول و پایه‌های انقلاب اسلامی ایران را بررسی میکنیم، می‌بینیم که یک مسئله اساسی ریشه‌ها در بوتانی خویش باقی هستند و چیزی نیست که با پیش آمدن مسائل و مشکلاتی انقلاب ایران که ما کمتر در تاریخ معاصرمان چنین انقلابی بخواهی داریم متزلزل شود، همانطور که امام فرمودند پیروزمان بیجاز و زیانی سلاحمو دوم جوانان کو نکاین مستان از دو اندام‌بر می‌شود، بلکه‌ما بیشتر بر میکنیم بطرف هر که میکه فریاد شعار میدادند که ما این‌حکومت مستند و میکنند و را نمیخواهیم، ایده کلی جامعه اسلامی را خواستاریم و بواقع میتوان آنرا یک انقلاب دوم‌نامیدند چرا که تمام آحاد ملت در این انقلاب شرکت داشتند(مقصود ما از انقلاب دوم‌ای آن نیست که تنها آزمایشهای مردمی بود و ضربات یک گروه ضایعاتی را میبینید غایت‌همه‌جانبه من به‌ملت‌ایران نگاه میکنم که اصول و پایه‌های انقلاب میگیرم» عقیده من‌اینست که انقلابی با جان ملت و ریشه‌ها، این مشکلات نمیتواند آن را از پای دربیاورد، البته اگر همانهائی که انقلاب کردنداند، مردم، زمینهای غم قدری شرعی در جامعه‌ما مطرح میکنند این مشکلات ریشه‌کن خواهد شد. بهرتدید طبیعی بود که انقلابی که شعارش به شرعی نه غربی است می‌بایست از یک طرف مورد هجوم قرار گیرد چرا که در منطقه‌ای قرار داریم که کشوری با سیاست نه شرقی نه غربی داریم و تنها ایران است که این مشکلات بتوانند آن را از پای دربیاورد، البته اگر حمله شد، ... ولی ما خود، ما خود، ما خود،

دنیا به کجا می رود؟!

دکتر حسین ابوترابیان

«صدام بن وقاص» و «حاجی ویلهلم»

روزنامه «الثوره» ارگان رسمی حزب بعث عراق درشماره مورخ ۲۷ آبان خود ضمن تحلیلی ازجنگ عراق باایران، و پس از چند سطری لاف و گزاف درمورد پیروزی های برق آسای لشگریان صدام، ناگهان به صحرای کربلا زده و جنین می نویسد: «... ماعراقی هابایداز امام حسین الهام بگیریم... یاد حسین سرپازان مارا قوی تر کرده و آنها را برای پیروزی های تازه و انهدام دشمن تشویق میکند... شهادت حسین بویژه درشرائط کنونی که ملت عراق باید بامشکلات عظیم مقابله کند، برای مادرس بزرگی است....»

علاوه براین، درابتدای اعلامیه شماره ۱۳۱ ستاد ارتش عراق نیز چنین میخوانیم: «بسم الله الرحمن الرحیم - جنگجویان امت عرب و فرزندان ارتش عراق تجاوزات فارس های نژادپرست را دفع میکنند، و باایمان واراده پولادین از ارزش هائی که سیدالشهداء حسین بن علی علیه السلام و اصحاب او که بخاطرآن جنگیدند و شهید شدند، دفاع میکنند....»

وباملشاهده اینهمه تعصب جناب صدام دراسلام پرستی، به یاد صحبت های امام خمینی میافتیم که دریکی ازپیاناتشان گفته بودند: «یکی ازخواص این جنگ آنست که صدام مسلمان شد!» و راستی این انقلاب اسلامی ایران چه معجزه ای بود که یک بعثی ضداسلام را چنین پیرو اسلام و الهام گیرنده ازمکتب امام حسین (ع) کرده، خود حدیثی است که اگر بخواهیم تمام العبادش را بررسی کنیم، آنوقت باید دلایل ابت الله شدن رهبر حزب توده، برگزیدن یک مسلمان به معاونت نخست وزیر چین، نامزدی یک مسلمان برای انتخابات ریاست جمهوری فرانسه، ترجمه قرآن به زبان چینی، مسلمان شدن بیرک کارمل، بازشدن درمساجد چین پس ازسی سال، چاپ شدن قرآن درشوروی برای استفاده همگان، عزاداری تاسوعا و عاشورا درروزهای ۱۹ و ۲۰ آذر هرسال درقفقاز، پیام کارتر برای کنگره اسلامی واشنگتن، ممنوع شدن مشروبات الکلی درتمام شیخ نشین های خلیج فارس و... را هم یک به یک بیاوریم که جای آنها فعلا دراین مقال نیست. ولی باید انصاف داشت که علاقه ناگهانی به اسلام درنفرات نامبرده درفوق، هیچکدام به شوری اسلام پرستی جناب صدام، این «بنگه مسلمان» یعنی نمیتواند باشد. چون اوهم خودش مسلمان شده و هم خیال دارد «فارسی های نژادپرست» را مسلمان کند.

بسیارخوب ایرادی ندارد. ماهم باکمال میل حاضریم اسلامی را که آقای صدام تکریتی مایل است به زور تانک و میگ و موشک ۶ متری به ایران صادرکند، قبول کنیم. ولی

صدام میگوید: ما با الهام از مکتب حسین به ایران حمله کرده ایم!

اخراو ازنظر مسائل دیگرکمی لنگی دارد، که بهتربود این نارسائی هارا هم حل میکرد تاجنس کاملا جورباشد و اوقت مابتوانیم بدون دغدغه خاطر باور نمائیم که حضرتش، نه به قصد کشورگشائی، و بلکه بخاطر الهام ازمکتب حسین، به جنگ «فارس های نژادپرست» آمده است.

بطورمثال صدام بورس خود به خاک ایران را به ماجرای جنگ قادسیه، و جناب مستطابش را به عنوان «سعدبن ابی و قاص» تشبیه میکند و میگوید که کمرهمت بسته ناماجرای ۱۴ قرن پیش را تکرار نموده و باحمله لشگر اسلام، ایران را فتح کرده و ایرانیان را مسلمان کند. درحالیکه اگراز دنباله سرنوشت «سعدبن ابی وقاص» اطلاع داشت، شاید هرگز خودرا باوتشبیه نمی کرد و این جنین ابروی خودرا بباد نمی داد. چون همه میدانیم که همین «سعدو قاص» بعدا باوجودیکه جزء یکی ازفرماندهان لشگر حضرت علی (ع) شمشیر میزد، درخفا بامعاویه ساخت و بادریافت ۴۰ هزار درهم ازاو بزرگترین جنایت هارا مرتکب شد و ننگ ابدی برای خودو خانواده اش بیاراورد.

گرچه فرزند برومند همین «سعدوقاص» یعنی جناب «عمربن سعد» نیز در تاریخ اسلام جایگاه ویژه ای ازنظر رذالت وپستی بخود اختصاص داده و میدانیم که چگونه بخاطر وعده حکومت «ری» از جانب «یزیدابن معاویه»، درصحرای کربلا شنیع ترین جنایت تاریخ بشر را بانجام رسانده است. وحال معلوم نیست که آقای صدام تکریتی پای جای پدرگذاشته یا پسر، و برای اجرای منظورش در مورد «دفع تجاوزات فارس های نژاد پرست»، آن ۴۰ هزار دینار معاویه (۴۰ میلیون دلار از کارتر) را گرفته، یا وعده حکومت ملک «ری» را از یزید (وعده حکومت ایران را از کارتر)؟ وباهردو را؟

واما میرسیم به قضیه قادسیه، که صدام برای شروع جنگ به پادگان قادسیه رفت و از آنجا فرمان یورش به ایران را صادرکرد:

قادسیه (که امروز بنام «دیوانیه» نامیده میشود) محلی است در نزدیک کوفه، که اهالی همین شهر بزرگترین جنایت هارا به حضرت امام حسین انجام دادند و عجیب اینجاست که صدام دراین مورد هم مثل پرملاکردن اجداد ملعونش یعنی سعدوقاص و عمر سعد ناخودآگاه خود رالو داده و بجای آنکه خودرا مدافع مکتب «عبیدالله زیاد» (حاکم کوفه) نشان دهد، اشتباهی تصور کرده که میتواند مسلمانان عراق را بفریبد و باعنوان کردن نام مقدس حسین (ع) چهره کریه خودرادر پشت نقاب دفاع از اسلام بپوشاند. واگراز دهات «نکریت» و هم ولایتی عزیز صدام یعنی «شمربن ذی الجوشن» که

واقعا حیرت انگیز است چون او هم خباثت «سعد وقاص»، هم جنایت «عمرسعد»، هم مکر و حیله «اهل کوفه» و هم رذالت «شمر» را یکجا در خودگردآورده، و تازه ادعای مسلمانی هم دارد!... ولی خوب، اشکالی ندارد. بگذار صدام هم مسلمان باشد و حکومت جمهوری اسلامی ایران را به اسلام فراخواند. آخر مگرنه اینست که معاویه هم در نامه ای خطاب به امام علی (ع) نوشته بود: «... ای علی، آخر خدائی هم هست و روز قیامتی، و توباید جوابگو باشی!...».

وباوجود اینهمه اوصاف انکار ناپذیر برای اثبات مسلمانی صدام تکریتی، اگر بازهم اسلام آوردن اورا قبول ندارید، پس بهتراست ماجرای مسلمانی صدام را از قول «پل بالتاء» خبرنگار ویژه روزنامه «لوموند» چاپ پاریس بخوانیم که در شماره مورخ ۲۴ نوامبر (۳ آذر) لوموند درباره اش چنین مینویسد: «.... چون تاکنون چند رئیس جمهوری و سیاستمدار جهان عرب در مساجد و موقع نماز ترورشده اند، لذا بسیار طبیعی وعادی است که ماشاهد محاصره صدام توسط مامورین امنیتی و انتظامی در حرم امام حسین در کربلا باشیم که در آنجا نماز خواند و تقاضای پیروزی در جنگ کرد!... انهائیکه مراسم نماز خواندن صدام در حلقه مامورین را از تلویزیون تماشاکردند بخوبی متوجه نگاههای مضطرب محافظین اوبودند که مردم رااز محل نماز خواندن صدام دور میکردند ولی ضمنا میخواستند تصویر صدام را در موقع نمازخواندن طوری نشان دهند که گوئی عده کثیری از شیعیان دراطرافش گردآمده و باوابراز وفاداری میکنند.... صدام حسین درضمن بخاطر جبران شرکت ندادن شیعیان (یعنی ۶۰ درصد مردم عراق) در مقامات حکومتی، دست به کارهای نمایشی در اماکن مقدس آنها زده و با مخارج سنگین (حدود نیم میلیون دینار عراقی) صحن کربلا و نجف را با سنگهای مرمر فرش کرده تا آنها را زیباتر جلوه دهد.....»

البته این خبرنگار فرانسوی ننوشته که آیا صدام در موقع نماز خواندن کفش بپاداشته یانه؟ وچون حتما فرانسویها به حرکات یک نمازگزار وارد نیستند، پس اگر صدام بجای رکوع به سجود رفته و با برای طولانی کردن نمایش تلویزیونی خود، نمازظهر را سر در ۱۵ رکعت بجای اورده، مخرلومود از ان ذکری بمیان ناورده است.

از حرکات فریکارانه ارامهر خودمان وفرح خامنس در مورد نمایش های تلویزیونی زیارت ونمازگزاری که بگذریم، در تاریخ ایران صحنه جالب دیگری از انگوه نمایش های ریاکارانه ضبط شده که به سالهای جنگ جهانی اول واغاز یورشهای «ویلهلم» امپراطور آلمان بر

عمر سعد با وعده حکومت ری از جانب یزید به میدان آمد وصدام با وعده حکومت ایران از جانب کارتر

میگردد.

در اروزها که کشور ایران صحنه تاخت وتاز لشگریان روس وانگلیس وعمالی والمان شده بود، هریک از واپستگان ان کشورها در ایران به نحوی در پی بارگیری وجمع اوری هوادار بر میامدند، که در میان انها اقدامات المانی ها از جاذبه بخصوصی برخوردار بود وانها توانستند عده کثیری را با سیاست المان همراه نموده وبطور بسیار جالبی در قلوب ایرانیان راه پیدا کنند. باین ترتیب که: در ماه محرم سال ۱۹۱۴ ودر مراسم مختلف روضه خوانی وعزاداری، اغلب دو تن از کارمندان سفارت المان مشاهده میشدند که در جلوی جمعیت مثل سیل اشک سرریخته ودستمال های بزدی دو متری را انحنان از آب دیده تر میکردند که پس از پایان مراسم اگر انها را میمالیدند، دو سه لیتر اب پس میداد، وصحنه را هم طوری میساختند که تقریبا همه حضار متوجه گریه ودلسوختگی ماموران المانی بشود واز اینکه سید الشهدا در قلب اروپا این جنین هواداران سینه چاکی پیدا کرده، برخود ببالند. در اینگونه مراسم مطابق معمول، حضور تازه مسلمانان المانی در مجلس، توسط واعظ مجلس اعلام میشد وگاهی هم که قبلا دم روضه خوان را دیده بودند، او از اینکه المان تبدیل به یک کشور اسلامی شده، اظهار شعف فراوان میکرد ومردم را تشویق به اتحاد وهمکاری با ماموران مسلمان المانی! مینمود. والبته در حنین حالتی، دعا کردن بجان «ویلهلم» امپراطور اسلام! وارزوی توفیق برای لشگریان اسلام نیز معمولا حاشیئی روضه خوانی را تشکیل میداد.

واین ماجرا اندفر تکرار گردید، تا اینکه مردم ساده لوح - که از بی حالی وبی خاصیتی دربار قاجار به تنگ امده بودند - کعبه آمال وارزوی خود را در دربار قیصر المان میدیدند وپس از مدتی، امپراطور المان را حتی «حاجی ویلهلم» مینامیدند وشرح فتوحات او را دهان به دهان در تمام سطح شهر پراکنده میکردند.

ماجرای «راسپوتین» جاسوس المانی در جنوب ایران را هم حتما شنیده اید که در همان موقع بین عشایر ساده دل جنوب ایران خود را بعنوان یک ایرانی مسلمان دو اتشه جا کرده وبا دستگاه بی سیم خود برای روستائیان معجزه افرینی میکرد. اوگاهی که سرربدان را دور میدید حد کلمه ای با دستگاه بی سیم صحبت میکرد وبه مردم میگفت من دارم با خدا حرف میزنم. والبته لحظه ای میگذاشت که «خداوند راسپوتین» او اطرف بی سیم چوابش را میداد وروستائیان را غرق در حیرت از معجزات این پیغمبر المانی! میکرد.

بیچاره صدام! که حتی شعورش بپای «حاجی ویلهلم» و«حاجی راسپوتین» هم نمیرسد. اینها برای رسیدن به هدفهای خود، از خیلی قبل تر از قدم نهادن در راه، مسلمان شدند. ولی این یکی پس از همه فعالیت ها وجفتک پرای ها تازه متوجه اهمیت مسئله شده وخود را به دست دلاک سپرده است.

مجلس وسیاست خارجی انقلاب

تفسیر سیاسی هفته

برقراری پیوند متقابل با اعضای خانواده سیاسی جهانی از ضروریات بقاء هر حکومت است. تنهائی گزیدن در این هم زیستی بهمان اندازه نکوهیده است که وابسته زیستن. و منکر وجود و موجودیت دیگران شدن به همان مقدار ناصواب است که هویت سیاسی خود را از دست دادن. تا آنجا که به تعریف موضع کبری سیاسی مربوط میگردد یک کشور، یا سلطه گر است، یا وابسته و یا بی طرف. بی طرفی در فرهنگ سیاست تنها وقتی معنا پیدا میکند که «اخلاق سیاسی» را بفراموشی بسپاریم. حکومه میتوان بی طرف زیست در حالی که هر روز در پهنای زمین ملتی طعمه حیاول یا تجاوز ابر قدرتها میشود. بی طرفی بمعنای مهر سکوت برلب نهادن است و انتخاب صفات «مثبت» و یا «منفی» تنها دو پیشوند - اختن یک ترکیب اند. اگر معنای بی طرفی «مثبت» انحراف شاهین میزان سیاست به جهتی باشد این خود وعی وابستگی است و اگر بی طرفی «منفی» معنایش بی تفاوت ماندن و نا دیده گرفتن تجاوزات و غارتگری یک قدرت سلطه گر جهانی است این خود نوعی فریب سیاسی است. بنیان گزاران نهضت غیر متعهدها نظیر ناصر، سوکارنو، تنو و بهرو شالوده جامعه ای از کشورهای جهان سوم را ریختند که در کوتاه مدت اصالت نخستین خود را از دست داد. لااقل اگر «یک» کشور غیر متعهد بتواند مفهومی داشته باشد در جمع بندی «کشورها» نباید از وسواس پرهیز نمود. آنچه د فرهنگ سیاسی دارای ارزش است «متقابل» بودن رابطه یا روابط سیاسی است. در این تقابل دوسوئی، خانواده ملت های مستضعف در یک طرف و «رقابت خانه» سلطه گران درسوی دیگری قرار دارند. بهمان اندازه که ماندن در چرگه سلطه گران به نفی موجودیت سیاسی می انجامد رفتن به خانواده مستضعفان سبب تقویت این خانواده گردیده و بالندگی را می افزاید. ما در این زندگی مشترک سیاسی - که از اشتراک های دیگر نیز برخوردار است به جای هرگونه موازنه یا بی تعهدی به اتخاذ «سیاست مستضعفان» اعتقاد داریم. و این بدان سبب است که سیاست خارجی یک ملت در حقیقت تجسم ماهیت و خصلت ذاتی رهبران اوست و وقتی مغرب زمین غارت گر با «سیاست مستکبران» تعریف میشود خرا ما در فرهنگستان واژه های اهل استضعاف سیاست مان را از خصصه واقعی خود جدا کنیم.

جهت سیاست مستضعفان

انقلابها آفریننده دگرگونی هایند. وقتی اصل بر تغییر ارزش هاست روابط خود بخود دگرگونه میشود. انقلابها تنها رابطه ها را بمعنای ریاضی کلمه تغییر جهت میبخشد. بلکه به معنای دو هم ریزی و از وسازی، رسالت خود را به اجاء میرسانند. معنای سیاسی این تعریف بنیادی در هر انقلابی تجدید نظر در روابط پیشین است و از اجائی که انقلاب تنها از آن جوامع تحت ستم است این تعریف بدان معناست که پس از انقلاب باید با ستمگران یا به بریدن رشته های وابستگی همت گماریم و یا واژه های سیاسی را از نو خلق کنیم و این همان «جهت گیری سیاسی مستضعفان» است که مفهوم واقعی اش انتخاب زنده ماندن و بودن است اما نه بودن مستکبران.

خلاصت ویژه انقلابها و توده ها انهاء بخش هر انقلابند همین تندیس آزادی ای که هنرمندان انقلاب مسازند از خون سرخ فرزندان راستین انقلابها و از خاک گور پر حرارت آنان تهیه میشود و سلطه گران اولین هدفشان انفجار و تلاش این مجسمه حریت انقلابیون هنرمند میباشد. مستضعفان که به این نیت شوم اعتقاد تاریخی پیدا کرده اند حق دارند که تا میتوانند در ساختن پیوندهای سیاسی با اربابان قدیم خود محتاط باشند.

توده ها چون قطره ها وقتی ملتی واحد شدند رود خروشان و توفنده میشوند و با بهم پیوستن رودها شط بنیان کنی جاری میگردد که کمترین قدرت آن ویرانی بنای ستمگران است. اگر یک ملت انقلابی با رشته های پولادین به برقراری روابط با «همگون های» خود همت نگمارد، رود خروشان او با در مقابل سدهای ضد انقلاب جهانی می ایستد و یا به هرز رفته شاخه شاخه شده و توان ویران گریش به ضعف توقف نزول میکند. بهمان گونه که دشمنان قسم خورده انقلابها اهداف ضد بشری خود را با اتحاد بین خود محقق میسازند و سیاست مستکبران در حقیقت اعمال مشی کلی و گروهی آنان است. سیاست مستضعفان نیز باید با مفهوم «جمعی» تعریف شود. به سبب آسیب پذیری انقلابها دربدو تولد، بافتن رشته اتصال به خانواده مستضعفان یک ضرورت حیاتی است با ایجاد حنین پیوندی به تنها میتوان از تجارب دیگر انقلابها بهره گرفت بلکه دشمن را نیز میتوان در انسوی مرزها درگیر نموده و از شر توطئه های او در امان بود. مشغولیت برون مرز دشمن نه تنها انقلاب را از گزند او مصون مدارد بلکه ضد انقلاب را در جبهه داخل به انزوا کشیده و میدان در گیجی ای که ضربات کوبند، نخستین به وی داده است ابتکار عمل را از او گرفت. و از انجا که «پیام» صاعقه انقلاب

راپیک آزادی به اسمانها پرواز میدهد تا «مژده انفجار» خشم توده ها را به انسوی مرزها ببرد انقلابون مجبور بداشتن سعه صدرانند. عیب مشترک بسیاری از انقلابون، خود بزرگ بینی انهاست. خطراین صفت نکوهیده درمواردی به انجا میرسد که زمزمه بریدن ازدیگران یا پندار روی پای خود ایستادن بگوش میرسد. پیوستن به جرگه ملت های مستضعف نه تنها وابستگی نیست بلکه یک ضرورت تاریخی است. اگر سیاست برای غارت گران یک بازی شبانه درموازدی به اسارت کشیدن است سیاستمدار خوب بودن انقلابون دراوائل انقلاب یک هنراست. یک هنرمند سیاسی باید بتواند حون معماری به بنای سیاست خارجی همت گمارد و تاجائی که ممکن است ازتجربیات گران بهای رژیم های وبنداد ازاد تمتع جوید. انان که می پندارند معنی «استقلال» ضلع پیوندها باجامعه محرومان است معنای «سیاست مستضعفان» رادرک ننموده اند. بمیزانی که یک انقلاب بتواند دوستان راستین برون مرز بیابد دشمن و ضد انقلاب را تضعیف کرده است. باپایات فوق روشن میگردد که کسانیکه میکوشند تامارا به پهانه استقلال سیاسی درتنهائی فروبرد و ازهم سرنوشت هامان و ازکسانیکه بادادشمن مشترک و اشتراک مافع دارید جدائیکه دارند تاحه اندازه اگاهانه درضربه پذیری انقلاب کمک کرده اند.

سیاست خارجی جمهوری اسلامی ایران

انقلاب اسلامی ایران بهمان گونه که بارها گفته ایم یک انقلاب «فرهنگی سیاسی» است. انقلاب ما از مکتب هائی بخش اسلام الهام میگیرد و ازانجا که یک مسلمان حوب بودن رقمی معنی دارد که ازسرشت دیگران عقلت وزیر حا شود! انقلاب اسلامی طبعا «یک انقلاب جهانی» و بالاقل انقلابی نحوه است برای فراهم اوردن «یک رستاخیز بزرگ جهانی» فراگیر بودن انقلاب مانه حد عقلت بار ترانی را برفوش ماتوان ماسوار کرده است

✱ ویژه گی اسلام درتشیع که باامامت و شهادت قرین است.
✱ وقوع انقلاب درزمانیکه بشر ازمادی گرائی به تنگ امده و جان خسته اودر جستجوی مفری است.
✱ تامرغ باغ ملکوتش ازعالم خاک رها گردد.
✱ اقامت رهبر انقلاب برای مدت کوتاهی درخارج کشور.
✱ باورانند شعار «پیروزی چون برشمشیر» توسط شهیدان راه اسلام
✱ وضعیت جغرافیائی سیاسی ایران
✱ سرنگونی رژیم نیرومندی که بسیاری انرا تلاش ناپذیری می پنداشتند.
✱ استضعاف فرهنگی، استثمار اقتصادی و تحقیر سیاسی درازمدت کشورهای جهان اسلام و امیدمسلمین به ازادشدن درسایه انقلاب اسلامی ایران.

مجموعه عوامل فوق - و نیز علت های دیگری که ذکر انها دراین فرصت اندک به «اطاله کلام» می انجامد - موجب گشته است که چشم امید مستضعفان جهان بسوی ایران دوخته شود.

انان که ازابتدای انقلاب اسلامی به این مسئولیت خطیر وقوف اندکی داشتند باتوان ناچیز خود همواره کوشیدند تاازپاشیدن تخم یاس دردل این مشتاقان ممانعت بعمل اید. اماچه درد ناکانه اقراریست اگر بگوئیم نه تنها به این چشمداشت بحق برادران مسلمانمان پاسخی چندان مثبت ندادیم بلکه درموارد عدیده ای اجازه دادیم تادشمنان انقلاب درهر دژسوی مرزهای ایران ازانقلاب ما چهره کریهی بسازند که خیل دوندگان بسوی انقلاب مان را یابرماند و یالااقل متوقف نماید.

ماجهت ایفای این وظیفه اسلامی و انسانی دارای امکانات بسیاری بوده و هستیم لیکن نداشتن یک جهت گیری مشخص و عدم درک عمقی لزوم اتخاذ سیاست خارجی فعال و مکتبی، نه تنها بما اجازه بهره گیری ازامکانات را نداده است بلکه دربسیاری موارد مالانها را ناخواسته، به هدرداده ایم. اگر قرارما براین باشد که از واقعیت ها نگریزیم باید تصریح کرد که ما برای برداشتن چنین بار امانتی به سبب ویژگی انقلاب و نحوه پیروزی ان اماده نبودیم از یکسو توده های مسلمان و معتقد و اگاه مارا به انجام وظیفه مهممان فراخواندند و ازسوی دیگر ماخودرا درتار و پود پوسیده ضوابط گذشته محبوس نموده دست و پای خودرا بستیم. و دومین و سومین وزیران خارجه هریک به عللی که اهم انهاعدم تناسب توان انها بامسئولیت بزرگشان بود، یادداریم راه قدمی انقلابی برنداشتند و پابهمان بسنده کردند که بگویند «ماقصد صدور انقلاب را نداریم». انصاف اقتضا میکند که گفته شود اتخاذ مواضع غیرمسئولانه بعضی رجال نیز مزیدبرعلت بود.

مابااتخاذ سیاست های گذشته ابتدا کوشیدیم که از دگرگونی واقعی سیاست خارجی سرباز زنیم. سپس دلمان را به مسافرت های پرتشریفات خوش کردیم و بالاخره کوشیدیم تا باجای گزینی یک قاره پیر استعمارگر با یک غارتگر پرازو طمع دیگر به موازنه خود تجسم خارجی بدهیم. البته اکنون که نارسنی راههای طی شده و روشهای اتحاد گردیده به اثبات رسیده تنها حدا میداند که ازاتخاذ گردانندگان سیاست خارجی یکسال و نیم گذشته درصورت به قدرت رسیدن مجدد لیبرالها، که با تضعیف حتمی خط امام همراه خواهد بود، چه نوع سیاست خارجی اتخاذ خواهد گردید.

انقلاب اسلامی ایران یک انقلاب فرهنگی سیاسی است. بی طرفی در فرهنگ سیاست تنها وقتی معنا پیدا می کند که «اخلاق سیاسی» را به فراموشی بسپاریم.
ما در زندگی سیاسی به جای هرگونه موازنه یابی تعهدی به اتخاذ «سیاست مستضعفان» اعتقاد داریم.
انقلاب ها آفریننده دگرگونی هایند و وقتی اصل برتغییر ارزش ها باشد روابط خود بخود دگرگونه میشوند.
خلاقیت ویژه انقلابها و توده ها الهام بخش این هر انقلابی اند آنان که می پندارند معنای استقلال قطع پیوندها با جوامع محروم است معنای «سیاست مستضعفان» را درک نشموده اند. بقدرت رسیدن مجدد لیبرالها با تضعیف حتمی خط امام خواهد بود.

از جوانمردی بدور است که ما در این زمان که مسئولان گذشته ظاهرا دستشان از قدرت بریده شده به نقد عملکردهای آنان بنشینیم اما این را نیز باید پذیرفت که شکست ها بهمان اندازه پند اموزند که افتخارها غرور می افریند. و باز اگر قرار باشد که معنای واقعی شکست ها را دریابیم و از تکرار انها دوری گزینیم ابتدا باید ناکامی ها را ماهیتا بشناسیم. و این مهم را به زمانی دیگر میگذاریم و تنها بسنده می کنیم که هر چند به سبب مسئولیت جمعی کار گزاران پیشین تقصیر را باید تقسیم نمود، و از انصاف بدور خواهد بود اگر تمامی سنگینی نارسائی ها، غلط کاریها و ندانم کاریها را بدوش یک مسئول بار کنیم، لیکن بیان این واقعیت انکار ناپذیر است که وزیران امور خارجه ارشاد ملی سهم بیشتری را در این تقسیم پرداخت تاوان بعهده داشته اند. وگر چه با یک تحلیل منطقی پی می بریم که اینان لااقل صداقت داشته اند اما لازم به یاد اوریست که در فرهنگ انقلاب صداقت وقتی معنا میدهد که با قاطعیت و حسن ابتکار و لزوم ایجاد دگر گونی همراه باشد.

سفارت خانه ها و موسسات وابسته انها - نظیر رایزنی های فرهنگی - و بخش های دیگر مربوط به وزارت خارجه و نیز ادارات تابعه وزارت ارشاد مهم ترین کاری که اکثر شان انجام داده اند توقف امور بوده است. خرده گیران که از فراست جوابگوئی انحرافی بر خوردارند خواهند گفت که اگر دیگران بجای انها بودند جز این نمیکردند شاید یکی از پاسخ ها این باشد که مگر ایثار اسلامی معنایش جز این است که از پذیرفتن اموری که ماورا ء قدرت استعداد و مدیریت یک مسلمان است باید پرهیز شود.

مسافرت هشئت های مجلس شورای اسلامی

اگر قرار باشد که موقتا گذشته را فراموش کنیم باید به اینده نیز امیدوار بود در هفته ای که گذشت به ابتکار مجلس شورای اسلامی هئیت هائی بسوی ممالک خارج روان شدند تا سیاست خارجی جمهوری اسلامی ایران را بیان کنند. هر چند باید این عمل بهنگام را ارج فراوان نهاد اما حق داریم گله کنیم که چرا این کار زودتر صورت نگرفته است. حضور هیئت های نمایندگان جمهوری اسلامی در اسیا و اروپا و بویژه در ممالک اسلامی قدم ارزنده ای در بروون ابتکار سیاسی از دشمنان انقلاب است. به یقین نمایندگان اعزامی در بازگشت، اعتقاد ما را که با این سفرها چه اقدام مهمی صورت گرفته است تقویت خواهند نمود. رژیم بعث عراق، که با حیله و نیرنگ و افشاندن دلارهای نفتی از جمهوری اسلامی ما تصویر نادرستی ترسیم نموده بود اکنون خود را بهت زده می بیند و باید انتظار داشت او و اربابانش در صدد طرح دیگری جهت برنامه بد نام کردن ما بر اینند.

حضور نمایندگان ما در کشورهای اسلامی بویژه در سه کشوری که «براساس اخوت اسلامی» به حقانیت ما در این جنگ تحمیلی رأی داده اند نه تنها سپاسگزاری از بلوغ سیاسی انان خواهد بود بلکه موقعیت این سه کشور را در برابر توطئه ها و تفرقه افکنی های شیطان بزرگ و «اذ ناب او» بی اثر خواهد نمود. لازم بتذکر است که سه کشور برادر ما امروز توسط دشمنان «عرب امریکائی» احاطه شده اند. موجودیت لیبی توسط سادات و بورقیبه و اربابان امریکائی و فرانسوی اینها تهدید میشود. ملک حسن پادشاه مراکش که در زیر ضربات کوبنده مبارزان پولیساریو در حال خرد شدن است میرود که به الجزایر تجاوز کند و در این قصد شوم از یاری فرانسه بهره مند است. سوریه توسط اردن، عراق و بویژه رژیم اشغالگر قدس پیش از هر زمان در خطر است. حضور رئیس مجلس شورای اسلامی بعنوان سرپرست بالاترین ارگان قانونی تصمیم گیری جمهوری اسلامی در این سه کشور به انان نشاط تازه ای داده و به طرفداری بیشتر از انقلاب اسلامی وادارشان میسازد. اظهارات برادر عبد السلام جلود نخست وزیر لیبی، اعلامیه صادره از بالاترین ارگان سیاسی الجزایر و اظهارات مقامات سوریه همگی حاکی از رضایت خاطر برادرانمان در برابر موضع گیری منطقی، تاخیری ماست.

حضور نمایندگان مجلس در اندونزی و پاکستان و بنگلادش نور امید جدیدی در دل مسلمانان پرجمعیت ترین کشور مسلمان اسیای جنوب شرقی تابیده و نیز سیاسی خواهد بود از هزاران داوطلب پاکستانی که از امام کسب اجازه شرکت در جنگ علیه صدام را نموده اند. حضور سومین هیئت مجلس در اروپا نشان گر این است که ما برخلاف تبلیغات سوء کشورهای انگلیس، فرانسه، المان و دیگر کشورهای غربی در نهایت قادر به اتخاذ یک سیاست فعال و سازنده بوده ایم. جنبه روانی شرکت نمایندگان نمایانگر با برادران دیگر به اروپائیان نشان خواهد داد که مردم مسلمان ایران بر خلاف تحریکات لفظی و کتبی گروهی ناخود آگاه، قادرند تا در اتخاذ گامل مشی سیاسی اتحاد طرح ریزی مشترک نمایند و به اعتقاد اتحاد فیضه و دانشگاه امام جامعه عمل پوشند با همه ضعف و سروری که از مسافرت برادران ما بوجود امده است این پرسش باقی می ماند که چرا وزیر خارجه هنوز تعیین نشده است.

رئیس جمهور و نخست وزیر بنابر قانون اساسی که هریوی انها به اجرای پذیرند ان در برابر امت اسلامی ما متعهد شده اند میدانند که باید هرچه زودتر فردی لایق و مکتبی را انتخاب نموده و به تعیین یکی از ارکان اصلی کابینه همت گمارند شاید تذکر این نکته ضرورت داشته باشد که گزینش وزیر امورخارجه در شرائط کنونی به تثبیت حکومت جمهوری اسلامی ما کمک فراوانی خواهد نمود و ما از انجا که میدانیم آقایان رئیس جمهور و نخست وزیر به نقش پراهمیت وزیر امورخارجه در شرائط حساس کنونی واقفند صمیمانه ازانها میخواهیم که هرچه زودتر وظیفه قانونی خود را به انجام رسانند.

به امید اینکه در هفته های آینده قدم قابل تقدیر مجلس شورای اسلامی به جهش های سیاسی از سوی وزارت امور خارجه بیانجامد.

والسلام

از حمید مؤدب