۲۸ صفحه

# اطلاعات

یکشنبه یازدهم تیرماه ۲۵۳۷ ـ شماره ۱۵۶۵۱ تکشماره ۱۰ ریال

## رئیس دانشگاه آریامهر درژنو تصادف کرد

در صفحه ٤ ستون هشتم

## پذیرش ۷۰۰ تا ۱۰۰۰ دانشجو برای دانشگاه آریامهر درتهران مورد بررسی قرار میگیرد

در صفحه ٤ ستون هشتم

قائم‌مقام دبیر کل حزب رستاخیز گفت: من اندیشه‌های مخالفان را تایید میکنم ولی شتابزدگی را نمی‌پذیرم

# عاملی: سخنان من در حزب شنیده نمیشود!

در صفحه ٤ ستون چهارم

دکتر عاملی

## انصاری: دفاع از آزادی بیان و قلم ادامه می‌یابد

در صفحه ٤ ستون دوم

# افغانستان قرارداد هیرمند را لغو میکند

رادیو لندن از قول وزیر خارجه افغانستان اعلام داشت:

## دولت افغانستان خود را متعهد به اجرای پیمان‌های داودخان نمیداند

تره کی گفت: افغانستان می‌تواند درمیان بلوچها بلوا راه بیندازد ولی این کار را نمیکند

در صفحه آخر ستون اول

## گیتی: فروشنده کارتیه میخواست از من انتقام بگیرد

دیلی اکسپرس و دیلی‌میل‌دو روزنامه پرتیراژ لندن این عکس را در صفحات اول خود چاپ کرده و نوشته‌اند گیتی زن ایرانی که در مدتی کوتاه سه میلیون لیره (٤٠ میلیون تومان) در قمار باخته است از اینکه یک دادگاه انگلیس او را از اتهام خیانت در امانت تبرئه کرده است خوشحال است، چون معتقد است با این عمل حیثیت او نجات‌یافته است.

«کارتیه» گیتی را متهم کرده بود که به ارزش ۲۰٤ هزار لیره استرلینگ جواهر به امانت گرفته و دیگر پس نداده است. ولی دادگاه این ادعا را ردکرد که بدون دلیل بود. گیتی به دادگاه گفته بود که یکی از فروشندگان کارتیه که به او علاقه پیدا کرده است برای گرفتن انتقام چنین اتهامی وارد آورده است. او همچنین در مورد دریافت بیش از موجودی از حساب بانکی‌اش اظهار داشته است مسئول این کار رئیس بانک بوده است نه او، و رئیس بانک نیز عاشق او بوده است.

گیتی زندگی زناشوئی خود را بعلت شرکت در بازی قمار در کازینوها از دست داده است شوهر انگلیسی (سابق) گیتی که از تبرئه شدن او اظهار مسرت کرده است گفته است چون در زندگی، گیتی «قمار» را انتخاب کرده است به عقیده او نمیتواند به زندگی خانوادگی باز گردد.

## مذاکرات ایران و کنسرسیوم بایددهها میلیون دلار ضرر ایران را جبران کند

مذاکرات ایران و کنسرسیوم که از دیروز شروع شد و امروز تعقیب گردید باوجودی که چهارمین دور مذاکرات است معهذا هنوز نمیتوان اطمینان داشت که آخرین آن باشد. در سه دور قبلی ایران کوشش داشت که تمام نارسائی‌های موجود قرارداد فعلی را برای یک مدت طولانی حل و فصل کند. این مسائل شامل مدت قرارداد و همه‌ی موضوعات مالی و شرکت خدمات که بصورت عامل شرکت ملی نفت در رشته اکتشاف و استخراج کار میکند و همچنین پیرامون لغو تعهد خرید فرآورده‌های نفتی پالایشگاه آبادان و نحوه خرید و یا احتساب گاز مایع صادراتی ماهشهر خواهد بود.

**امروز در تهران گفته شد که ایران تنها ازصادرات گازهای بوتان و پروپان ماهشهر که توسط کنسرسیوم**

بقیه در صفحه ٤

## مهستی ستار و فریدون فروغی بدادسرا احضار شدند

در صفحه ۲٦ ستون اول

عیدمبعث روزبرگزیده شدن مصلح بزرگ جهان:

## آزادی و آزادیخواهی در مکتب اسلام

فردا بزرگترین عید جهان اسلام، روز برگزیده شدن حضرت ختمی مرتبت محمد (ص) است بهمین مناسبت توجه خوانندگان محترم را به مقاله صفحه پنجم جلب میکنیم

بعلت کسالت شاهنشاه آریامهر

## سلام عید مبعث برگزار نمی‌شود

تشریفات کل شاهنشاهی باطلاع میرساند از روزشنبه دهم تیرماه مجاری اعلیحضرت همایون شاهنشاه آریامهر مبتلا به کسالت مختصری شده‌اند و به‌تجویز پزشکان معالج دراستراحت میباشند. بنابراین سلام رسمی عید مبعث انجام نخواهد گردید.

گفت‌وگو با مستشار سفارت امریکا درایران درمورد:

## دریافت ویزا وچگونگی کار و تحصیل ایرانی‌ها درامریکا

- برخی آژانس‌ها با سرنوشت و آینده تحصیلی محصلین ایرانی بازی میکنند
- تظاهرات دانشجویان ایرانی درامریکا باصدور ویزا در کنسولگری ارتباط ندارد

★ ترتیبی داده میشود که متقاضیان ویزا دیگر انتظار نکشند و ظرف ۲ ساعت به آنها ویزا داده شود.

در صفحه ۱۰

خبرگزاری فرانسه گزارش میدهد:

## منظره سیاسی ایران متنوع میشود

## این همان هدفی است که شاهنشاه هنگامی که از نارسائی حزب رستاخیز انتقاد میکردند ضرورت آنرا یادآور شدند

در صفحه ٤ ستون هفتم

یکی از موسسین باشگاه مهرگان:

## جامعه معلمین ایران مستقل خواهد بود

محل تاسیس باشگاه مهرگان بزودی اعلام خواهد شد

در صفحه ٤ ستون چهارم

یاتاتصمیم گرفت شرکت های مهم هواپیمائی می توانند رقابت کنند:

## بهای بلیط هواپیما پائین خواهد آمد

در صفحه ۲ ستون اول

## در اغلب شهرهای ایران گرما بیداد میکند

درجه حرارت هوا در اهواز وطبس به ٤۹ درجه بالای صفر رسید

در صفحه ٤ ستون اول

افسران فراری از یمن جنوبی اعلام کردند.

## سر بازان کوبا حکومت سابق عدن را سرکوب کردند

در صفحه ۲

## نحوه تازه قیمت گذاری کالاها تعیین شد

★ نرخ برخی از خدمات و کالاها آزاد اعلام شد.

در صفحه اخر ستون سوم

بعثت فرخنده حضرت خاتم الانبیاء، محمد مصطفی، ارواح العالمین له الفدا را بهمه اهل ایران تهنیت میگوئیم.

صندوق پس انداز بانک ملی ایران

آگهی استخدام لیسانسیه

در صفحه ۱۸

اطلاعیه شرکت خانه سه شنبه صفحه سوم

خانه

پیشرو صنعت ساختمان در ایران

تلفن ۸۹۳۵۰۲ ـ ۸۹٤۱۸٤

نیازمندیها

۳۱۱۲۲۹

۳۱۱۲۳۰

## فرهنگسرای نیاوران

ضمن پوزش به آگاهی میرساند گشایش از تاریخ دوشنبه ۱۲ تیرماه جاری به پنجشنبه ۱۵ تیرماه موکول شده است کارتهای دعوت سبز همچنان معتبر خواهد بود.

**جناب آقای مهندس ابونصر عضد مدیریت عامل شرکت سهامی کارخانجات تولیدی قند و تصفیه شکر اهواز**

ضمن سپاسگزاری از زحمات ۲۰ ساله آنجناب که در آبادانی روستاهای اطراف کارخانه قند و تصفیه‌شکر اهواز از هیچگونه کوشش و تلاش دریغ نفرموده‌اید برخود فرض و لازم می‌دانیم که بپاس جزئی‌ترین عواطف سرکار بانهایت تاسف و تاثر مصیبت وارده را بجنابعالی و خانواده محترمتان تسلیت عرض نموده و از درگاه ایزد متعال خواستار شویم که بجنابعالی سلامتی و بقاء عمر عطا فرماید تا بازهم درسایه رهبریهای شاهنشاه آریامهر پدر تاجدار ملت ایران به هدفهای عالی‌تری که موردنظر وقبول شخص اول مملکت است برسید و بازهم گامهای بزرگتر و پرثمرتری برای ارادتمندان بردارید.

**از طرف روستائیان اطراف کارخانه طایفه لویمی، غلاوی و محسنی.**

**مجمع عمومی عادی سالیانه مرغداری صنعتی شهرکرد شرکت سهامی خاص.**

رجوع بصفحه نیازمندیها

**جناب آقای مهندس محسن فرحی**

درگذشت شادروان بهاءالدین شیخ‌الاسلامی را صمیمانه تسلیت می‌گوئیم.

شرکت سهامی نوسازی و عمران تهران

از سروران گرام «اقوام و دوستان» بمناسبت درگذشت مادر عزیزمان باتشریف‌فرمائی خود در مراسم تذکر و شب هفت و یا ارسال تلگراف ونامه واعلان در روزنامه‌ها ابراز لطف مرحمت فرموده و موجبات تسلی خاطر عموم بازماندگان رافراهم آورده‌اند سپاسگزاری نموده واز خداوند متعال بقاء عمر و عزت وسلامت همه را مسئلت دارد.

خانواده رئیس فیروز و خانواده های وابسته

**تشکر**

از سروران و همکاران گرامی که بوسیله آگهی، تلگراف و یاحضورا باعث تسلی خاطر بازماندگان شدند سپاسگزارم.

مهری جمشیدی‌نیا

**کارکنان حسابداری اختصاصی**

مصیبت وارده بخانواده محترم هوشنگنیا رابه عموم بازماندگان آن مرحوم خاصه به همکار گرامی خود جناب آقای سیاوش هوشنگنیا مدیرکل حسابداری اختصاصی صمیمانه تسلیت میگویند.

**جناب آقای سیاوش هوشنگ نیا مدیرعامل محترم شرکت سهامی آتیساز**

**«هیئت مدیره وکارکنان شرکت سهامی آتیساز»**

بانهایت اندوه و غم فوت ناگهانی گرامی والده آنجناب را از صمیم قلب تسلیت عرض مینمایند.

**خانواده های محترم حکیم زاده و طاهری**

با اندوه فراوان مصیبت وارده را تسلیت میگویم.

یوسف ذکائی

# یمن شمالی خواستار اخراج یمن جنوبی از اتحادیه عرب شد

قاهره ـ خبرگزاری فرانسه ـ جلسه فوق‌العاده شورای اتحادیهٔ عرب برای رسیدگی به شکایات صنعا از دولت یمن جنوبی دیشب در قاهره تشکیل شد.

درآغاز جلسه عبدالله‌الاسنج وزیر خارجه‌یمن شمالی «داورودسته کمونیست مزدور» که قدرت را در عدن بدست دارد بقتل احمدالغشمی درروز۲٤ ژوئن‌متهم کرد و درخواست کرد کهیمن جنوبی ازعضویت جامعه عرب اخراج شود.

وزیر خارجه یمن‌شمالی گفت در نتیجه تحقیقاتی کهدر باره ماجرای ٢٤ ژوئن بعمل آمده ثابت شده است الغشمی براثر انفجار یک بمب پلاستیکی که فرستاده رژیم عدن‌همراه آورده‌بود کشته شده است و وی ازکشورهای عربی خواست مجازاتی کهمنشور اتحادیه عرب برای این قبیل‌موارد پیش‌بینی کرده درباره یمن‌جنوبی اعمال شود.

وزیر خارجه یمن شمالی گفت این نخستین جنایت یمن جنوبی نبوده و آخرین آن‌نیز نخواهد بود.

عبدالله‌الاسنج گفت اعلامیه‌ای که رهبران عدن انتشار داده و سالم ربیع‌علی رئیس جمهوری مقتول یمن جنوبی را مسئول قتل الغشمی معرفی کرده‌اند با حقیقت قضایا مطابقت ندارد.

الاسنج گفت رژیم جدید یمن جنوبی آلت دست یک استراتژی بین‌المللی شده که جهان عرب را بشدت تهدیدمی‌کندوی توجه شورا رابه‌خطری که متوجه کشور های عربی حوزه خلیج فارس است، جلب کرد.

وزیرامور خارجه یمن شمالی در پایان اظهارامیدواری کرد که کشورهای عربی دراین موقع حساس مسئولیت‌خود را برعهده گرفته و هشدار یمن شمالی نسبت به آینده را سرسری نگیرند.

### تاسف

دراغاز جلسه فوق‌العاده محمود ریاض دبیر کل‌اتحادیه عرب از عدم همبستگی درجهان عرب اظهارتاسف کرد و گفت ناهماهنگی درمیان کشورهای عربی سبب شده است که صهیونیست دشمن روش اشتی‌ناپذیرتری در برابر خواستهای اعراب پیش گیرد و بی‌محابا تاکیدکند که هرگز حقوق مردم فلسطین را برسمیت نخواهد شناخت.

دبیرکل اتحادیه عرب گفت متاسفانه اکنون اپیدمی خشونت جهان عربرا فرا گرفته و مابابد باهوشیاری وبطور جدی باآن مبارزه کنیم. پس‌از پایان سخنان ریاض و وزیر خارجه یمن شمالی جلسه شورا سری اعلام شد نخستین جلسه شورای اتحادیه عرب پس‌از چهل دقیقه بعنوان تنفس تعطیل شد و قراراست امروز گفتگو های خود را از سر گیرد.

ازجریان مذاکرات جلسه محرمانه هیچگونه اطلاعی بدست نیامده اما به‌اعتقاد کارشناسان قضایی اتحادیه عرب اخراج یمن جنوبی از جامعه عرب که توسط وزیر خارجه یمن شمالی عنوان شده است امکان پذیر نیست، چرا که‌طبق منشور اتحادیه عرب اخراج یکی‌ازکشور های عضو باید به اتفاق آراء بتصویب برسد در حالیکه پنج‌کشور عضو (لیبی، سوریه، الجزایر، یمن جنوبی و عراق) در اجلاس فوق‌العاده شورا شرکت نکرده‌اند.

سازمان آزادی بخش فلسطین نیز در جلسه فوق‌العاده شورای اتحادیه عرب شرکت نکرده است. پس‌از چهارده سال که از تاسیس سازمان آزادی بخش فلسطینی هامیگذرد این نخستین بار است که مقاومت فلسطین یک جلسه‌شورای اتحادیه عرب را تحریم کرده است.

### شورای ریاست جمهوری

بغداد ـ خبرگزاری فرانسه ـ خبرگزاری عراق در گزارشی از عدن اعلام داشت که علی ناصر محمد بعنوان رئیس شورای جدید جمهوری یمن جنوبی انتخاب شده است شورای جدید ریاست جمهوری که مهمترین ارکان اجرائی دریمن جنوبی بشمار میرود دارای چهار عضو است که عبارتند از:

عبدالفتاح اسماعیل دبیرکل جبهه ملی، محمد صالح موتیه عضو دفتر سیاسی جبهه ملی و وزیر امور خارجه، علی احمد عنتر عضو کمیته مرکزی جبهه ملی‌و علی عبدالرزاق بذیب عضو دفتر سیاسی جبهه ملی و وزیر فرهنگ.

خبرگزاری عراق تصریح کرده استکه شورای‌جدید درپی یک جلسه فوق‌العاده شورای عالی خلق که ریاست آنرا عبدالفتاح اسماعیل بعهده داشت تشکیل شده است.

**وزیر خارجه یمن:**

**یمن جنوبی عامل اجرای یک استراتژی بین‌المللی شده است که کشور های عربی منطقه خلیج فارس را تهدید میکند**

★

★ **سیل نظامیان فراری از یمن‌جنوبی به‌کشور های مجاور سرازیر شده است.**

★

★ **۳خلبان عدنی به‌صنعا گریختند**

★

**افسران فراری:**

**کوبائیها نظامیان هوادار سالم ربیع علی‌را سرکوب کردند**

شورای سابق جمهوری را سالم ربیع علی اداره می‌کرد ودر آن فقط عبدالفتاح اسماعیل و علی ناصر محمد عضویت داشتند.

### فرار خلبانان

بیروت ـ رویتر ـ خبرگزاری عراق دیروز گزارش داد درپی اعدام سالم ربیع‌علی رئیس جمهوری یمن‌جنوبی سه‌تن از خلبانان یمن جنوبی همراه با هواپیماهای خود به یمن شمالی پناهنده شده‌اند. خلبانان مذکور که درجه سرگرد دارند واز هواداران رئیس جمهوری سابق هستند اوائل هفته جاری بهتعز پناهنده شدند. دربارهٔ‌نوع هواپیمائی کهاین‌سه‌خلبان بهمراه آورده‌اند اطلاعی داده نشده است ولی بطور کلی نیروی هوائی یمن جنوبی توسط شوروی بوجود آمده است.

### فرار نظامیان

بیروت ـ خبرگزاری عربستان سعودی از قول منابع آگاه صنعا گزارش دادکه سیل افسران‌وسربازان فراری یمن جنوبی بسوی‌یمن‌شمالی سرازیر شده است. نظامیان فراری تاکید کرده‌اند کهبیش از شش هزار مستشارنظامی شوروی وکوبائی برای درهم‌شکستن کودتای سالم‌ربیع علی درجریان‌حوادث اخیریمن‌جنوبی مداخله‌کرده‌بودند. نظامیان یمن جنوبی همچنین گفته‌اند که خلبانان کوبائی در بمباران کاخ ریاست جمهوری و ساختمان وزارت دفاع شرکت داشتند.

### ٥ هزار کوبائی

به گفته پناهندگان یمن جنوبی، جزیره «پریم» واقع در مدخل تنگه باب‌المندب که پادگان آن از هواخواهان سالم ربیع‌علی بود، بمباران شده است.

«سندی تلگراف» چاپ لندن نیز حضور کوبائیهارا دریمن جنوبی تائید کرده و نوشته است، اندکی پیش از کودتای روز دوشنبه گذشته نزدیک به پنج هزار سرباز کوبائی بوسیله هواپیما از آدیس‌آبابا وارد یمن جنوبی شدند.

«سندی تلگراف» ازقول پناهندگان یمن جنوبی اضافه کرده است که سربازان کوبائی اکنون برای سرکوب کردن شورش های پراکنده به رهبران «مارکسیست»کمک می کنند.

دولتهای غربی از حضور کوبائیها در عدن و اینکه مسکو و هاوانا موضع کرملین را در سرزمین های واقع‌بین مدخل‌دریای سرخ تقویت‌میکنند، سخت‌بوحشت افتاده‌اند.

### افسر فراری به عمان

رویتر ـ یک افسر فراری یمن جنوبی به عمان در مسقط گفت‌من وچندافسر طرفدار سالم ربیع‌علی پس از شکست نیروهای او به قصد فرار به‌عمان از عدن خارج شدیم، ولی فقط من توانستم از مرز بگذرم بقیه کشته و یا اسیر شدند، وی گفت که سربازان کوبائی ما راتعقیب و دستگیر کردند.

# زدوخوردهای دیروز بیروت ۲۲ کشته داشت

دیروز پس از آغاز زدوخورد نیرو های سوریه با مسیحیان راستگرا در شیاح‌وعین‌الرمانه واقع در جنوب شرقی بیروت، مردم وحشت‌زده از صفیر گلوله ها، انفجار خمپاره ها هریک به گوشه‌ای پناه بردند تا از پیکار خونین جان بدربرند. عکس این صحنه را نشان میدهد. «عکس رادیویی»

بیروت ـ خبرگزاری فرانسه ـ بنابه گزارش‌رادیو فالانژیست ها گلوله‌باران محله مسیحی نشین عین ـ الرمانه واقع در جنوب شرقی بیروت ۲۲ کشته و ده ها تن زخمی برجای گذارده است. رادیو فالانژیست‌ها از مردم تقاضای دادن خون برای مداوای مجروحان کرده است در ماه‌های‌اوریل و مه‌گذشته نیز دراین محله نبردهای‌شدیدمیان‌جنگجویان محافظه کار مسیحی و سربازان سوری نیروی‌عربی پاسدار صلح درگرفت که به کشته شدن ۸۲ تن انجامید.

رادیو فالانژیست ها گزارش داد که در نبرد های شدید بعد از ظهر روز شنبه از موشک‌اندازهاو توپخانه سنگین استفاده شده است. براثر انفجار بمب های آتش‌زا بسیاری از منازل طعمه حریق گردید در حال حاضر یک آرامش نسبی‌بر محله حکمفرماست،تیراندازی بیش از دوساعت‌ادامه‌داشته است.

این زدوخورد که میان نیرو های سوریه‌ومسیحیان راستگرا روی داد پس‌ازیک اعتصاب عمومی‌آغاز شد این اعتصاب بخاطر قتل‌عام اخیر در دره‌بقاع روی داد.

### فلسطینی ها مداخله ندارند

کویت ـ خبرگزاری فرانسه ـ زهیر محسن‌رئیس بخش نظامی سازمان ازادی بخش فلسطین اعلام داشت که‌مقاومت‌فلسطینی‌درحوادث اخیر لبنان هیچگونه دخالتی به‌عمل نیاورده است. وی که ضمنا رهبر سازمان الصاعقه و هوادار سوریه بشمار میرود افزود‌قتل‌تونی فرنجیه فرزند رئیس‌جمهوری سابق لبنان اقدامی بود که اساسا به عنوان معارضه‌ای با سوریه تلقی میشود.

## سرویس‌های امنیتی از کارتر خواستند به ایتالیا نرود

نیویورک ـ خبرگزاری فرانسه ـ «نیوزویک» در شماره این هفته‌نوشته‌است سرویس های امنیتی کاخ سفید به جیمی‌کارتر توصیه کرده‌اند از سفری که قرار است در نیمه ماه ژوئن به ایتالیا انجام دهد چشم بپوشد.

«نیوزویک» اضافه کرده است که سرویس های‌امنیتی کاخ سفید حتی با یک‌دیدار کوتاه رئیس جمهوری‌آمریکا با پاپ پل ششم در واتیکان مخالفت کرده و در گزارشی که به کارتر داده‌اند تاکید کرده‌اند که اوضاع‌درایتالیا پس‌از کشته‌شدن الدومورو همچنان قرین‌ناآرامی‌است.

«نیوزویک»درپایان‌نوشته است حتی چندتن‌ازمشاوران رئیس جمهوری گفته‌اند که ممکن است یک واحد کماندوئی از تروریست های ایتالیائی موشکی بسوی هلیکوپتر حامل کارترشلیک کند.

## تیراندازی درمرز چین وویتنام

پکن ـ خبرگزاری فرانسه ـ یك سخنگوی نظامی چین در شهر کن‌مینگ‌مرکز ایالت «یون ـ نان» در جنوب چین فاش ساخت که برای نخستین بار در تاریخ ۲۷ ژوئن یك حادثه نظامی مرزی میان چین وویتنام به وقوع پیوسته، ولی تلفاتی نداشت. بنا به اظهار این سخنگوی چینی گارد مرزی ویتنام که در کناره های رودخانه هونك هو مستقر است به سوی دو دهقان چینی که تصادفا داشتند در آبهای‌ویتنام در این رودخانه باشناعبور می‌کردند، اقدام به تیراندازی کردند و پس از دستگیری این دو کشاورز و بازجوئی های‌لازم آنها را آزاد ساختند سخنگوی نظامی چینی افزود که ویتنام محیط متشنجی در مرز های‌دو کشور به وجود آورده است ولی چین هیچگونه تدابیر نظامی خاصی‌اتخاذ نکرده‌است. وی در خاتمه سخنان خود خاطر نشان ساخت که توسعه حضور نظامی ویتنام در این منطقه مرزی هیچگونه ترس ونگرانی برای مردم چین ایجاد نمی‌کند، ولی بنظر میرسد که مردم ویتنام از عواقب این‌کار و آنچه برای آنها اتفاق خواهد افتاد بی‌خبر باشند.

## پرنس فهد از اشمیت خواست سازمان آزادیبخش فلسطین را برسمیت بشناسد

پاریس ـ خبرگزاری‌فرانسه ـ هفته‌نامه «النهار عرب» چاپ پاریس گزارش داد که‌دولت عربستان سعودی از آلمان غربی خواسته است سازمان آزادیبخش فلسطین را به رسمیت بشناسد و با افتتاح دفتر این سازمان در بن موافقت کند.

بنابه‌گزارش این نشریه پرنس‌فهدبن‌عبدالعزیز ولیعهد عربستان سعودی دردیدار اخیر خود از آلمان غربی این موضوع را با هلموت اشمیت صدراعظم این کشور درمیان گذارده است. از سوی دیگر ولیعهدعربستان سعودی به سفیران کشور های عربی در بن اطلاع‌داده است که برای تحقق به رسمیت شناخته شدن‌سازمان آزادیبخش فلسطین از سوی آلمان غربی بهتر آنست از نفوذ ژیسکاردستن رئیس جمهوری فرانسه کهمناسبات دوستانه نزدیکی با هلموت اشمیت دارد استفاده کند.

**ژنرال سینگلاب:**

## کارتر درامور مهم نظامی باژنرال‌های امریکا مشورت نمیکند

نیویورک ـ آسوشیتدپرس ـ یك ژنرال ارتش آمریکا که بدنبال چندین بار اختلاف نظر باکاخ سفید بازنشسته شده است اظهار داشت پرزیدنت کارتر اغلب بدون مشورت با روسای ستاد مشترك نیرو های مسلح تصمیمات نظامی اتخاذ می‌کند.

ژنرال جان سینگلاب دریك کنوانسیون‌افسران ذخیره‌اظهار داشت که‌اتخاذ تصمیمات‌نظامی توسط یك رئیس جمهوری‌بدون مشورت با روسای ستاد مشترك کاری غیرعادی‌است. سینگلاب گفت تصمیم کارتر به خروج نیروی زمینی آمریکا از کره جنوبی بدون مشورت باروسای ستاد مشترك اتخاذ شده‌است.

گرچه‌برای فرماندهان‌نیروی زمینی آمریکا در کره جنوبی سه طرح مربوط به عقب‌نشینی فرستاده شده‌بود، درباره آن‌اظهار نظرکنند توصیه‌های آنها مورد استفاده قرار نگرفت. درماه آوریل سال گذشته ژنرال «سینگلاب» پس از آنکه‌تصمیم پرزیدنت کارتردر موردبایگانی کردن طرح تولید بمب های نوترونی را «مسخره» توصیف کرد حاضر شد از سمت خود استعفا کند. قبل از آن وی بخاطر انتقاد از تصمیم کارتر در مورد خروج نیروهای‌آمریکا از کره جنوبی به آمریکا فرا خوانده شده بود. در این‌فاصله وی ادعا کرد نیرو های شوروی از لحاظ تعداد و کیفیت بهتر از نیروهای مسلح آمریکا است.

**کوچك کردن شکم با کاملترین وسایل و تضمین ٦٤٧٦٤٦**

**شرکت پنج قاره**

محل‌کار مسکونی ویلا همکف‌برو فروشی نیازمنداست۲و۶۸۱۲۳۱ و ۶۸۵۳۳۳

# کارتر: درصورت شکست میانجیگری امریکا وی حل مسئله اعراب واسرائیل را به‌سازمان ملل محول خواهد کرد

واشنگتن ـ رویتر ـ جیمی کارتر رئیس جمهوری آمریکادر مصاحبه‌ای باسردبیران روزنامه های آمریکایی ضمن اشاره به احتمال‌شکست میانجیگری‌آمریکا درمذاکرات صلح خاورمیانه اظهار داشت ممکن است این مذاکرات بار دیگر از طریق کنفرانس صلح ژنو دنبال‌شود.

کارتر درباره آینده مذاکرات صلح خاورمیانه گفت احتمال دارد درصورت شکست‌مذاکرات مستقیم صلح و عدم سازش پیشنهاد های مصر و اسرائیل در مورد سرنوشت اراضی اشغالی اعراب آمریکا مجبور شود پیشنهاد های خود را مطرح سازد و در صورتیکه کلیه این راه حل ها به شکست منتهی شود سازمان‌ملل متحد باید مثل گذشته نقش خود در صلح خاورمیانه را ایفا کند.

کنفرانس صلح ژنو طبق قطعنامه های شورای امنیت سازمان ملل بوجود آمده‌است از تاریخ آغاز مذاکرات‌مستقیم مصر و اسرائیل باسفر سادات به‌اورشلیم، این اولین‌باراست که کارتر به احتمال تشکیل کنفرانس صلح ژنو اشارمیکند. بمنظر محافل‌سیاسی واشنگتن اظهارات کارتر نوعی رنجش‌از اسرائیل است، زیرا اسرائیل قاعدتا میانجیگری آمریکا در مذاکرات صلح خاورمیانه رابه بازگشت به کنفرانس صلح‌ژنو ترجیح میدهد.

کنفرانس صلح ژنو دردسامبر (۱۹۷۳) تنها برای چند روز تشکیل جلسه داد. مذاکرات مستقیم صلح مصر و اسرائیل‌از ماه ژانویه بخاطر اختلاف نظر دو کشور بویژه در مورد سرنوشت اراضی غرب رود اردن و نوار غزه متوقف شده است.

دوشنبه قبل پرزیدنت کارتر تعهد کامل آمریکا به استقرار یک صلح جامع وموثر در خاورمیانه رامورد تاکید قرار داد و گفت آمریکا از راهی‌که رفته بازنخواهد گشت.

کارتر اظهار داشت پیشنهاد های نهائی مصر برای حل و فصل مناقشات خاورمیانه پس از دیدار والتر ماندیل معاون وی به‌اطلاع دولت اسرائیل خواهد رسید.

رئیس جمهوری‌آمریکا افزود بی‌شک این اقدام کافی نمی ـ تواند باشد، زیرا پیشنهاد های مصر دربادی امر مورد قبول اسرائیل قرار نخواهد گرفت. ولی ما می‌کوشیم، یک دیدار وملاقات که حداقل در سطح وزیران خارجه باشد بمنظور بررسی پیشنهاد های طرفین و نزدیک ساختن آنها به یکدیگر ترتیب دهیم. کارتر خاطرنشان ساخت در صورت شکست این کوشش ها لزوماًاز سازمان ملل خواهیم خواست که در درجه اول از طریق کنفرانس ژنو در این کار دخالت کند.

رئیس جمهوری آمریکا در مصاحبه خود یکبار دیگر دنبال کردن سیاست خود را در دفاع از حقوق بشر در آمریکای‌لاتین مورد تاکید قرار داد و در مورد مسائل مربوط به سیاست داخلی آمریکا اظهار داشت که مخصوصا باید در مورد تفکیک وظایف دستگاه اجرائی از دستگاه قانونگذاری مساعی‌لازم را بعمل اورد.

### محاکمه بوتو در دادگاه عالی

راولپندی ـ خبرگزاری‌فرانسه ـ دادگاه عالی پاکستان پس‌از دو هفته رسیدگی تقاضای پژوهش بوتو را که بوسیله دادگاه لاهور به مرگ محکوم شده است از سرگرفت.

وکیل بوتو به خبرنگاران گفت که روزهای آینده از دادگاه عالی خواهد خواست‌که به بوتو اجازه دهد شخصا در جلسات دادگاه حضور یافته و از خود دفاع کند.

**بایك تصمیم مهم یاتا**

# بهای بلیط هواپیما کاهش خواهد یافت

## شرکتهای هواپیمائی اجازه رقابت یافتند

مونترال ـ آسوشیتدپرس ـ شرکت های هواپیمائی عضویاتا اتحادیه بین‌المللی حمل ونقل هوائی) خواستارانعطاف بیشتر در تعیین قیمت بلیط هواپیما هستند و انتظار میرود این اقدام نهایتا بهکاهش هزینه‌پرواز های بین‌المللی منتهی شود.

این پیشنهاد درپایان اجلاس دوروزه اتحادیه بین‌المللی‌حمل ونقل هوائی (یاتا) که باشرکت نمایندگان ۸۰ شرکت هواپیمائی و ۱۰۶ عضو اتحادیه تشکیل شده بود تصویب شد، در گذشته پاره‌ای‌از مفسران‌اتحادیه بین‌المللی حمل و نقل هوائی‌را مورد انتقاد قرار داده و آنرا کارتلی جهت تثبیت قیمت های بلیط شرکت های هواپیمائی بین‌المللی دانسته بودند.

یک پیشنهاد مهم دوماده‌ای به شرکت های‌هواپیمایی اجازه میدهد همه مقررات مربوط به قیمت بلیط هواپیما را کهتوسط اتحادیه تعیین شده استنادیده بگیرند و بمنظور مقابله بارقابت سایر شرکت هاقیمت‌های خاص خودرا ارائه دهند. این امر بهشرکت هایی که موافقت‌نامه های مربوط به بهای بلیط هواپیماها رااجرا نمی‌کنندامکان خواهد داددرزمینه های‌مدیریت، اقدامات امنیتی و کنترل پرواز ها به فعالیت خود ادامه‌دهند.

دراین جلسه هیچ پیشنهادی در مورد قیمت بلیط هواپیما ها مطرح نشد، تغییرات پیشنهادی توسط یک کمیته ویژه برای اعضاء قرائت شد و اکثر نمایندگان با بلند کردن دست خود این تغییرات را تصویب کردند. درصورتیکه این‌پیشنهادات بتصویب کشورهای عضو برسد شرکت های هواپیمایی میتوانند در مسیر های پرمسافر ازبهای بلیط هواپیما بکاهند،، هوا ـ داران این پیشنهاد میگویند‌این امر به شرکت های هواپیمایی امکان میدهد پرواز هایی راکه به نفع هواپیماهای دربست (چارتر) ازدست داده‌اند دوباره برقرار کنند.

حامیان بزرگ این پیشنهاد شرکت های بزرگ هواپیمایی اروپائی و امریکایی‌که درمسیر بین اروپاو امریکا فعالیت‌میکنند بوده‌اند. برعکس شرکت های هواپیمایی کوچک کشورهای آفریقایی و آسیایی‌با این‌پیشنهاد مخالفت میکردند زیرا میترسیدند کاهش بهای بلیط به آنها ضرر بزنند.

رئیس شرکت هواپیمایی ایتالیا از نمایندگان خواست‌این پیشنهاد را تصویب کنند وگفت این پیشنهاد به شرکت های هواپیمایی امکان‌میدهد بهمبارزه بامشکلات بپردازند.

مکلودتایلور» رئیس شرکت هواپیمایی کانادا گفت قبل‌از آغاز سال جدید بهای بلیط هواپیمایی کانادا کاهش خواهد یافت.

# الفتح خواستارضربه‌زدن به‌منابع امریکا درخاورمیانه‌شد

بیروت ـ آسوشیتد پرس ـ سازمان آزادیبخش فلسطین‌یک بار دیگر خواستار ضربه زدن بمنافع امریکا در خاورمیانه‌با استفاده از کلیه وسائل ممکن شد.

این موضوع در تفسیر خبرگزاری فلسطینی وفا در پاسخ وزارت امور خارجه امریکا عنوان شد. وزارت امور خارجه‌امریکا یاسرعرفات و سازمان کماندوئی الفتح را بخاطر حادثه انفجار یک بمب در اورشلیم شدیدا موردانتقاد قرار داده بود. در نتیجه این انفجار سه نفر کشته و بیش از ٤٠ نفر زخمی شدند. این مسئله باعث‌شد برای‌اولین بار وزارت خارجه امریکا شخص یاسر عرفات را بطور مستقیم مورد حمله قرار دهد در تفسیر خبرگزاری وفا با اطلاق عنوان «تروریست» به سازمان کماندوئی الفتح‌مخالفت شده‌است، الفتح میان‌خشونت انقلابی که قهرمانان عضو‌آن در اراضی اشغالی بدان‌متوسل میشوند، و تروریسم که توسط دشمنان مردم‌و آزادی اعمال میشود، تمایز قائلند، از اینرو الفتح کلیه اشکال تروریسم را محکوم میکند اما امریکا همواره‌از موضع‌اتحاد با مناهیم بگین نخست وزیر اسرائیل یعنی مشهور ترین تروریست دوران جدیدسخن میگوید و این حق سازمان آزادیبخش فلسطین است که تازمانی که دشمنان‌اسرائیلی به اشغال‌سرزمین های‌فلسطینی ادامه میدهند به مبارزه خود ادامه داده آنرا تشدید کند.

## تشکیل دو حزب کمونیست حاکم در اتیوپی ویمن جنوبی

ادیس آبابا ـ فراس پرس ـ سرانجام شورای نظامی حاکم براتیوپی موافقت کرد کمیک حزب پرولتاریائی در این کشور تشکیل شود.

این حزب‌همانا‌حرب کمونیست است که زمام امور را بعدا بدست خواهد گرفت.

در یمن جنوبی نیز قرار است چنین حزبی تشکیل‌شود از اینرو حوادث دو کشور بهم ارتباط دارد.

## اقدامات اسرائیل سادات‌را مایوس کرده است

دمشق خبرگزاری فرانسة ـ ژان‌پیرکوت یکی از نمایندگان پارلمان حزب سوسیالیست فرانسه درمصاحبه‌ای باروزنامه تشرین چاپ دمشق‌اظهارداشت اوضاع واحوال‌کنونی‌خاورمیانه به‌مراتب بحرانی‌تر از دوره قبل از سفر انورسادات رئیس جمهوری مصربه اسرائیل‌است. وی افزودکه زمامداران‌اسرائیل رئیس جمهوری مصر را در نومیدی فرو برده‌اند و ایالات متحده امریکا نیز نمی‌تواندگام تازه‌ای به جلوبردارد.

نماینده سوسیالیست درمورد دخالت ارتش فرانسه در آفریقا گفت چنانچه فرانسه بیطرف‌باقی مانده بود رهبران آنگولا به سوی اتحاد شوروی گرایش نمی‌یافتند.

## آمریکا باسرائیل فشار نخواهد آورد

اورشلیم ـ رویتر ـ شمعون پرز رهبر حزب کارگراسرائیل اعلام داشت والتر ماندیل‌معاون رئیس جمهوری آمریکا به‌وی اطمینان داده‌است آمریکاهرگز اعطای کمکهای نظامی‌واقتصادی خود به اسرائیل را وسیله‌اعمال فشار بر آن کشور قرارنخواهد داد.

پرز که پس از ملاقات با ماندیل با تلویزیون اسرائیل مصاحبه کرداظهارداشت آمریکا آماده است در باره هر نوع توافق دو کشور که موجب افزایش امنیت و احساس‌امنیت اسرائیلیان شود، با مقامات اسرائیلی گفتگو کند، اما در حال حاضر مهم‌ترین مشکل اسرائیل نحوه‌تجدید مذاکرات مصر و اسرائیل است.

## مراسم افتتاح ارتباط هوائی مستقیم‌پان‌آمریکن از ایران به مکزیکو

گروهی از شرکت کنندگان مراسم دیروز( شنبه) افتتاح خط جدید پان‌آمریکن‌به مکزیکو با حضور سفیر کبیر مکزیک و آقای ایزدپناه

از دهم تیر ماه پان‌آمریکن با پرواز های شماره ١و٢ ارتباط مستقیمی از تهران با مکزیکوسیتی و در نتیجه‌سایر نقاط آمریکای جنوبی برقرار نموده است.

پروازهای‌معروف دوردنیای پان‌آمریکن روزی دوبار ازراه ایران در مسیر مکزیکوسیتی‌به هوستون، نیویورک، لندن، فرانکفورت، تهران و سپس به هنک کنگ وتوکیو و سانفرانسیسکو انجام می‌گیرد. باین مناسبت صبح شنبه دهم تیر ماه دکتر لوئیز مونوز، سفیر کبیر مکزیکو در تهران‌و آقای آراکرکچیان مدیر پان‌آمریکن در خاورمیانه ضیافتی در فرودگاه مهرآباد بمناسبت شروع‌خدمات جدیدپان‌آمریکن برپا نمودند.

آقای ایزدپناه‌معاون‌هواپیمائی کشوری و صد هاتن ازمقامات سیاسی‌ونمایندگان آژانس‌های مسافرتی و خبرنگاران در این ضیافت حضور داشتند.

**پیدایش مشروطه درایران**

**علل پیدایش مشروطه وجانبازی مردم‌گیلان واصفهان و کرمانشاه و زرتشتیان به نهضت مشروطه وکوشش های‌مجلس شورای‌ملی‌اطلاعات وتحقیق جدیدی است بقلم آقای مجید یکتائی سازمان چاپ و انتشارات اقبال‌و کتابفروشی‌های معتبر.**

**دعوت مجمع عمومی عادی سالیانه شرکت سهامی خاص کارخانجات دادفر**

**از کلیه صاحبان سهام شرکت دعوت می گردد در ساعت ٦ بعداز ظهر روز چهارشنبه ۲۸ر٤ر۳۷ در محل شرکت حضور بهم‌رسانند.**

**دستور جلسه:**

**رسیدگی و تصویب تراز نهائی سال ۲۵۳۶**

**هیئت مدیره**

**تحصیل در آمریکا**

**دبیرستان آمریکائی تعداد ده نفر ثبت نامی نماید تلفن ۲و۶۸۱۲۳۱ و۶۸۵۳۳۳**

**بانك مرکزی ایران به اطلاع میرساند**

**خزانه جواهرات سلطنتی‌روز دوشنبه دوازدهم تیرماه ۲۵۳۷ تعطیل خواهد بود.**

**انجمن‌ادبی سخن‌سنج فردوسی هرهفته روز های دوشنبه از ساعت ۷ الی ۹ بعداز ظهر دائر است حاج اسدالله طوفانیان**

## درمحافل ومجالس

### آگاهان سیاسی و حصار بندی حلو مرز «گروه» از «حزب»

آگاهان سیاسی پایتخت برای این قسمت از اظهارات سخنگوی دولت به خبرگزاریهای خارجی که «... دولت اجازه خواهد داد بین گروهها مباحثات بیشتری انجام گیرد و بعلاوه مخالفتی نخواهد کرد که در انتخابات آینده مجلس (خرداد آینده) کاندیداهای مستقل (غیرحزبی) شرکت کنند ....» اهمیت خاصی قائل هستند و با دقت و تیزبینی ، سرگرم حصاربندی حدومرز «گروه» از «حزب» هستند . چه، «گروه» با همه تشابهی که عملا ممکن است با «حزب» پیدا کند به تعبیری آشکار، از حیث سازمانی و تشکیلاتی ، باید از « حزب» فاصله داشته باشد .

سیاست بازان قدیم و جدید که این روز ها باعلاقمندی مسیر تعیین کننده جریانهای سیاسی روز را دنبال می‌کنند، قسمت دیگر از اظهارات داریوش همایون وزیر اطلاعات و جهانگردی و سخنگوی دولت را که: «... سیستم تك حزبی ایران مثل نمونه‌های کلاسیك آن نیست ـ که اشاره‌ای به روش تك حزبی دولتهای مارکسیستی است ـ واشاره خبرگزاریها را به اینکه دولت در برابر مخالفان غیراز «حزب توده » نرمش دارد » چنین تعبیر می‌کنند که در آینده‌ای نه‌چندان دور ، فعالیت های سیاسی ، در خارج از صفوف حزب‌رستاخیز، در قالب «گروه» «دسته»، «جمعیت»، و هروازه‌ی دیگری غیراز حزب،که‌اجتماع افرادی سیاسی را توجیه کند قابل پیش‌بینی خواهد بود .

### یك میلیون پوند بدهی بیماران عرب وایرانی...

در حالیکه هجوم توریست‌های ثروتمندوخراج و خوشخر خاورمیانه‌ای ، باکیف‌های انباشته از «تراولرچك »و حواله های بانکی ، بداروپا، بخصوص لندن آغاز شده است،انگلیسی های صاحبکر فرصت را برای یك تسویه حساب قدیمی بابعضی از توریست‌های «بدحساب» مغتنم شمرده بصاحبان اماکن عمومی بیمارستانها و پزشکان هشدار داده‌اند که با عرب و ایرانی جماعت «نسیه وقسطی» معامله نکنند و تاآخرین«پنی» مطالباتشان را وصول نکرده‌اند «مفاصاحساب» دست طرف ندهند ... روزنامه‌های انگلیسی ، چند روزی است که از رقم بدهی یك میلیون پاوندی بیماران خارجی ، بخصوص عرب و ایرانی، به بیمارستانها گزارش میدهند. اغلب‌این بیماران کسانی هستند که توسط سفارتخانه هایشان به بیمارستانها و موسسه های پزشکی معرفی شده‌اند ولی پس‌از معالجه ، بی‌آنکه وجه صورتحساب را کار سازی کنند ، جزیره را ترك کرده‌اند ...

همکار محقل‌نویس از لندن ضمن اشاره به این مساله می‌نویسد اگر چه گزارش مطبوعات انگلستان در این زمینه خالی از اغراق نیست ، ووزیر سرویس‌های اجتماعی دولت فخیمه نیز در مجلس عوام ضمن تایید مساله آنرا «غیرجدی» خوانده است ولی هستند بیمارانی که بمحض شفا یافتن‌پول پزشك و بیمارستان را بالا میکشند و فلنك را می‌بندند ... کوئی دیگر گذر پوست به دباغخانه نمی‌افتد ... گفتنی است که این یك میلیون پوند ، تنها دودرصد پولی است که‌هر سال بطور متوسط، بیماران خارجی بابت حکیم و دوا درخانك انگلستان خرج می‌کنند . یك آمار رسمی نشان میدهد ، که در سال گذشته بیماران خارجی ، بیش از پنجاه میلیون پوند به‌اقتصاد بیرمق انگلیس تزریق کرده‌اند ...

### دانشجویان ایرانی در چین «سوزن پزشکی» می خوانند

معالجة ومداوا باطب سوزنی در ایران ،بیش‌از پیش طرف توجه پزشکان و جراحان قرار گرفته است . باوجودی که درحال حاضر ازده تادوازده هزار نفر پزشك ایرانی ، پزشکان طب سوزنی از تعداد انگشتان یکدست تجاوز نمیکند، معهذا گرایش پزشکان بیادگیری این رشته پزشکی سنتی‌چین توجه‌انگیز است .

تاجائیکه آگاهی محقل‌نویس نشان میدهد ، هم‌اکنون دکتر شایسته مهر، دکترسید رضا خادمی ، دکتر اوحدی و دکتر قائم‌مقامی ودکتر جم ازجمله‌پزشکانی هستند که دوره‌های طبسوزنی راطی کرده‌اند و با استفاده ازاین روش بیماران راتحت درمان قرار می‌دهند .

اگرچه وزارت تقریبا منحله علوم و آموزش عالی ، مدارک این پزشکان را بعنوان تخصص بحساب نیاورده است و پس‌از بحث و گفتگو های فراوان در «نظام‌پزشکی»، سرانجام به‌این نتیجه رسیده‌اند که «سوزن پزشکی» جزئی‌از درمان است و حرفه بخصوصی نیست ، ولی از چهارسال پیش، دولت امریکا «سوزن پزشکی» را بعنوان یک رشته تخصصی شناخته ، و اعلام تخصص طب سوزنی در تابلوی پزشکان متخصص مجاز شناخته شده است .

درحال حاضر سه دانشجوی ایرانی در پکن سرگرم طی دوره سوزن پزشکی هستند ، دانشجویان ایرانی در سال سوم دانشکده سرگرم تحصیل هستند و دو سال دیگر فارغ‌التحصیل خواهند شد.

### ایران در قرن بیستم و پادشاهی قدرتمندایران

غربت‌و درغربت زیستن ، مسئله‌ای است که‌گریبانگیر بسیاری از مردمان ماشده ، لحظاتی که دور از یارو دیار. درآسوده ترین شکل زیستن و تفکر بسر برده‌ایم ولی دگمان طعم و عطری یاحرفو،یاخاطره‌ای ، همه ذرات وجودمان راسرشار از خواستن کرده ، خواستن صبحو شام و طن ، آرزوی دیدن همه‌ی زشتی ها و زیبائی های وطن ....

واین حس ، خاص من و شما نیست کمصائب تبریزی هم باان گریز باجبارش از وطن هرلحظه بیاد صبح اصفهان وعصر شیراز می‌افتاد می‌نالید و زمزمه سرمی‌کرد ...

بعضی ها مثل صائب‌زمزمه می‌کردند و گروهی مثل حسین امیرصادقی بانوشتن دوکتاب «ایران در قرن‌بیستم» و «پادشاهی قدرتمند ایران» بزبان انگلیسی لحظات غربت را پر می‌کنند...»

درکتاب‌اول، امیرصادقی چهره ایران امروز را تصویر می‌کندو تحولات گوناگون سرزمینمان را بازمی‌گوید ودر کتاب دوم که جنبه تصویری آن برجنبه کلامی‌رجحان دارد، نقشها وتصاویری از عظمت نظام شاهنشاهی و نمود های آن بچاپ رسیده و تطور نظام شاهنشاهی و منزلت امروز آندر جامعه ایرانی شرح داده شده است .

## مقررات معافیت تحصیلی مشمولان خارج از کشور

مقررات‌جدید معافیت‌تحصیلی برای کسانی که با سپردن ضمانت ازکشورخارج‌شده‌اند و اینکه‌در خارج به تحصیل اشتغال دارنداز سوی‌وزارت علوم و آموزش عالی بشرح زیر اعلام شد:

تعدادی از مشمولان خدمت وظیفه عمومی که با سپردن تضمین نقدی بطور موقت بخارج از کشور مسافرت کرده ولی در موعد مقرر مراجعت ننموده بودند ودر موسسات‌آموزشی‌کشورهای خارج به تحصیل اشتغال ورزیده‌اند و از لحاظ اداره وظیفه عمومی باوجود ضبط سپرده آنان به خزانه دولت غایب محسوب میشوند طبق فرمان مورخه یازدهم بهمن ماه ۳۶ این قبیل مشمولان در صورت تائید اشتغال به تحصیل‌آنان‌از طرف‌نمایندگی های‌شاهنشاهی میتوانندبرای دیدار خانواده خود به‌ایران آمده و با دریافت معافیت تحصیلی از وظیفه عمومی مجدداً مراجعت به خارج نمایند.

با صدوراین اعلامیه‌پیش بینی میشود گروه کثیری‌از دانشجویان‌مزبوربرای‌دریافت معافیت تحصیلی درتابستان جاری به کشور مراجعت‌کنند وسپس‌ازکشور خارج‌شوند. خبرمربوط به وضع‌تحصیلی این قبیل دانشجویان قبلانیز بطور اختصاصی درروزنامه اطلاعات بچاپ رسیدکه‌اینک مشروح آنرا بشرح فوق وزارت علوم اعلام کرده است .

از هفته آینده :

# مالیات فروش زمین، خانه و آپارتمان افزایش مییابد

گرمای آزار دهنده هوای تهران ، حتی آن گروه از پایتخت نشینان را که‌قصد سفر نداشتند واداشت تعطیلات پنجشنبه و جمعه هفته گذشته را با تعطیل دوشنبه این‌هفته (فردا) بیوند زنند و به‌ییلاقات و ساحل دریا بروند .
این هجوم هم در ییلاقاتو هم در شهر های‌ساحلی‌کمبود های متعددی را در پی‌داشت که نبودن هتل و پلاژ و مسافرخانه از مهمترین آنهـا بود . در شهر های شمالی، با توجه به کاهش امکانات و پلاژها در مقایسه با سال‌های قبل ، خوابیدن کنار خیابانها و بلوارها این روزها امری است عادی در تعدادی ازشهر های شمال علاوه بر کمبود «جا» کمبود و گرانی مواد غذایی نیز مسافران را عذاب میدهد .
در عکس چند مسافر تهرانی را که بی جا و مکان‌مانده‌اند بهنگام خواب دریکی ازخیابان های محمود آبادنشان میدهد.

مبنای تعیین مالیات فروش خانه ، زمین و آپارتمان طی‌یك هفته آینده تغییر میکند و میزان آن در تهران و تمام‌شهر ها افزایش می‌یابد.

میزان این افزایش کـه متناسب با تغییر ارزش‌معاملاتی تازه خواهد بود حداقل ۳۵ درصد پیش بینی شده است .

معاونت امور درآمد وزارت امور اقتصادی و دارائی‌باصدور بخشنامه‌ای به ادارات امور اقتصادی و دارائی دستور داددر اجرای تبصره ۲ ماده ۲۳قانون مالیات های مستقیم مقدمات تشکیل کمیسیون تقویم املاك را در تهران و شهرستان ها فراهم‌کنند . این کمیسیون با توجه به ارزش عادله زمین ، ارزش معاملاتی زمین‌و ساختمان در سال ۲۵۳۷ رابرای تهران و دیگر شهر ها اعلام خواهدکرد.

### ارزش معاملاتی زمین و ساختمان

بدنبال صدور این بخشنامه کمیسیون تقویم املاك‌درتهران و سایر شهرستان ها تشکیل شد وباحضور نمایندگان انجمن شهر . ارزش معاملاتی زمین و ساختمان مورد بررسی قرار گرفت .

این بررسی تا چند روزدیگر پایان می‌یابد و کمیسیون‌تقویم املاك میزان افزایش ارزش معاملاتی زمین سال ۲۵۳۷ نسبت به سال گذشته راتعیین خواهد کرد.

همچنین باتصمیم کمیسیون املاك ، ارزش معاملاتی‌ساختمان نیز تغییر داده میشودو احتمالا معادل افزایش ارزش معاملاتی زمین برارزش‌معاملاتی ساختمان افزوده خواهد شد.

یك مقام مطلع در این مورد توضیح داد:امسال بعلت‌تصویب قانون ارزش عادله زمین تعیین ارزش معاملاتی زمین وساختمان بطول انجامیدزیرا ارزش‌معاملاتی سال ۲۵۳۷ باید با ارزش‌عادله زمین تناسب داشته باشد.

### مالیات خرید و فروش

این مقام اضافه کرد :ارزش عادله قیمت زمین در سال۲۵۳۷ معادل ارزش معاملاتی سال ۲۵۳۶ باضافه ۳۵ درصد خواهد بودو بهمین جهت‌ارزش معاملاتی زمین نیز ۳۵ درصد رشدخواهد داشت .

در مورد ارزش معاملاتی ساختمان نیز میزان افزایش کمتر از ارزش معاملاتی زمین نخواهد بودو باین ترتیب با انتشار ارزش معاملاتی سال ۲۵۳۷ بر مقدار مالیاتی که‌از خریداران ویافروشندگان املاك دریافت میشود افزوده خواهد شد.

این مقام گفت : ارزش معاملاتی تازه از تاریخ اعلام‌در تمام محاضر ودفاتر اسنادرسمی قابل اجراء خواهد بود.

بنابراین پیش‌از تصویب و ابلاغ ارزش‌معاملاتی سال۲۵۳۷ مالیات خریدو فروش املاك کماکان براساس ارزش‌معاملاتی سال ۲۵۳۶ وصول خواهد شد.

## ۷ هزار شماره تلفن آماده واگذاری شد

سخنگوی شرکت مخابرات ایران اعلام کرد در اجرای‌طرح گسترش شبکه تلفنی نقاط مختلف کشور عملیات نصب و توسعه مرکز تلفن خودکار زنجان بتعداد ۲۰۰۰ شماره ، دومین مرکز تلفن اهواز به میزان ۴۰۰۰ شماره و مرکز تلفن یزد به تعداد ۱۰۰۰شماره که از چندی قبل آغاز شده‌بود پایان یافت .

شماره های نصب شده پس از تکمیل کابل کشی و شبکه شهری بارعایت نوبت دراختیار متقاضیان شهر های مذبورقرار میگیرد. ضمنا عملیات نصب و توسعه مرکز تلفن شهرستان کرج بمیزان ۳۰۰۰ شماره نیز آغاز شده است .

اطاق سازی کاروان
کاروان در اندازه‌های مختلف آماده تحویل تلفن

۵۴۰۶۰۶

در جلسه انجمن شهر گفته شد

## عوارض تازه گوشت را سازمان گوشت میدهد نه‌مردم

گروهی از اعضای‌انجمن شهر پایتخت درجلسه‌دیروز این انجمن که بریاست تیمسار رشید نادرخانی تشکیل شد اعتراض کمیته ملی حمایت ازمصرف‌کنندمرا به‌تصویب عوارض جدید گوشت وارد ندانستند ،

فرهنگ‌فرهی در این‌زمینه گفت: ۲۲ سال پیش وزارت کشور بمقائم‌مقامی انجمن شهر پایتخت مقرر کرد که از هر راس گاو ، گوساله و میش و بزغاله و بره مبلغی بعنوان عوارض دریافت شود . حالا بعداز ۲۲سال و اینهمه تحول و دگرگونی ، بدیهی است که باید درشکل دریافت‌عوارض تغییراتی بوجود آید زیرا طبق طرح وزارت‌کشاورزی و عمران روستائی گوشت بصورت‌بسته‌بندی وبرحسب وزن وارد کشور میشود . بنابراین‌دیگر وصول‌عوارض از لاشه میسر نیست به‌این لحاظ شهرداری پیشنهاد وصول عوارض از هرکیلو گوشت میکند .

فرهی سپس افزود :
چطور وقتی که گوشت های لوکس از آمریکا و اروپا وارد میکنند که هر استیك آن را ۲۰۰۰ و ۳۰۰۰ ریال به مصرف‌کننده عزیز میفروشند کمیته لباز لب باز نمیکند ؟ اما وقتی شهرداری میخواهد یک تومان از هرکیلو گوشت‌ها بگیرد تا هزینه‌های سنگین عمران شهری را تامین کند شمشیر چوبین کمیته‌حمایت ملی از مصرف‌کننده از غلاف میشود ؟

سپس تیمسار نادرخانی رئیس انجمن‌گفت : به‌دعوت خودمن بود که گروهی از طبقات مختلف مردم درهمین سالن جمع شدند تا کمیته حمایت از مصرف‌کننده را تشکیل بدهیم . حالا توقع من این بود که این کمیته در مورد تصویب‌نامه‌انجمن مطالعه میکـرد . آن‌وقت سروصدا راه می‌انداخت . چون این عوارض را مردم نمی‌دهند و گوشت هـم بهیچوجه گران‌نمیشود بلکه سازمان گوشت که هر سال میلیون‌ها تومان بابت‌مصرف گوشت تهران ضرر میدهد، این عوارض را هم پرداخت خواهد کرد.

محمدرضا تقی‌زاده قانون اجاره خانه‌های خالی را مورد انتقاد قرار دادوگفت: یکسال است که از تصویب این قانون میگذرد و حالا عوارض سوء آنرا تجربه میکنیم . بهتر است که کار اجاره خانه‌های خالی را مثل سابق بعهده مالک و مستاجر واگذار کنیم .

آقازاده نماینده دیگـر انجمن شهر پایتخت گفت دولت برای رفاه مردم‌تاکسی ها و اتوبوسها، مابه‌التفاوت گرانی بنزین را پرداخـت میکند تا تورم ایجاد نشود، ولی اتحادیه تاکسی‌بارها از دوازده‌هزار تاکسی‌بارتهران نفری پنجهزار و ششصد ریال به‌حساب بانک‌صادرات دریافت میکند .

ناطق سپس گفت یکی از مناطق شهرداری تهـران خیابانی را اسفالت کـرده که هنوز ده روز از عمر آن نمیگذرد اما حالا یک سازمان دیگر خیابان را حفاری‌کرده‌است. شهرداری باید برای جلوگیری از هدر رفتن این سرمایه‌ها یک کمیته هماهنگی با آب وبرق و گاز و تلفن تشکیل بدهد.

جوادشهرستانی شهردار پایتخت در پاسخ نمایندگان انجمن گفت در هفته‌گذشته در اینجا عنوان شد که مـا تا آخر سال کلیه خیابانهای پایتخت را اسفالت خواهیم کرد بهیچوجه چنین چیزی نیست چون امکاناتش را نداریم ولی دستکم سه‌برابر سال‌های گذشته کوچه‌ها و خیابانها را اسفالت میکنیم.

ما هم‌اکنون برنامـه‌ای تنظیم کرده‌ایم تا کلیه مسیل های تهران را به فضای‌سبز تبدیل کنیم و بزودی ایـن کار را هم انجام خواهیم داد .

شهردار پایتخت سپس گفت ما تصمیم گرفته‌ایم که سه روز در هفته را توی راهروهای‌شهرداری بنشینیم تا به مراجعات یکایک مردم رسیدگی کنیم در شهرداری پایتخت مزودکتر علی‌آبادی و در شهرداری‌های مناطق هم شهرداران نواحی از ساعت ۸ صبح تا ۶ بعداز ظهر در راهروها بکارمردم رسیدگی خواهند کرد.

سپس جلسه وارددستور شد و پیشنهادات‌شهرداری را مورد تصویب قرار داد ازجمله مقرر شد که بعد از این کلیه مالکانی که بیش از نقشه ساختمانی بنای خود را توسعه بدهند معادل هر متر مربع اضافه بنا به قیمت منطقه‌ای‌به‌شهرداری عوارض پرداخت کنند.

در حاشیه جلسه انجمن شهر

## انجمن در انتظار اعلام نام سوءاستفاده‌چی‌هاست

- درجلسه دیروز جواد شهرستانی بعنوان‌معترضه گفت: گفته‌اند که‌شورای عالی اقتصاد یکبودجه ۸۳ میلیارد ریالی برای شهرداری پایتخت تصویب کرده است‌که بهیچوجه چنین نیست، بلکه مـا از بانک وام خواسته‌ایم تاغرامت صاحبان خانه‌هایی راکه در «طرح» قرار می‌گیرند پرداخت کنیم. چون ناکنون رسم براین بودکه شهرداری خانه‌های‌مردم را خراب می‌کرد وهروقت‌که پول داشت غرامت می‌داد ولی‌ما تصمیم گرفته‌ایم‌که قبل از تخریب ، غرامت مردم را پرداخت کنیم .

★ یکی‌از نمایندگان دراین موقع‌گفت‌وقتی که خانه‌ای در «طرح» قرار می گیرد بلافاصله ماموران شما باکلنگ دروپنجره وشیشه‌ها را خرد می‌کنند، در صورتی‌که شما می‌توانید مصالح این خانه‌ها را بفروشید واز این محل هم درآمدی برای‌پرداخت غرامات داشته باشید .

★ یک نماینده دیگر تذکر دادکه طبق قانون‌باید دوماه بعداز خریداری املاك، طرح‌ها اجرا ،درحالی که هنوز طرح پارکینگ نادری و بوذرجمهری یا طرح دوگل‌که‌املاك آنها مدتی قبل خریداری‌شده اجرا نشده است .

● شهردار گفت : دستور داده‌ام تاعده‌ای ازماموران راه به‌دلایلی مصلحت نیست در شهرداری های مناطق مشغول کار باشند به شهرداری پایتخت منتقل کنند اما برای اینکه فرصت دیگری به آنها داده باشیم تا خودشان را با محیط تازه وفق بدهند. گفته‌ام‌که کارمندان زیرگروه هفت را به اداره کل زیباسازی منتقل کنند. شاید که با روش جدید کار ما خودشان را تطبیق بدهند .

● در کریدور انجمن گفته می‌شد که در چند روز اخیر دوسه نفرازماموران رشوه‌خوار شهرداری به‌دام‌افتاده‌اند وحالامستولان مشغول تکمیل‌پرونده های آنها هستند وبزودی نام و نشان آنها اعلام می‌شود .

★ قاسم مستعلی فریاد میزد که۵ میلیون مردم تهران چشمشان به‌ما دوخته شده. اما نمایندگان جلسه‌را از اکثریت میاندازند تادر راهروها از منافع‌صنفی خودشان حمایت کنند .

● دیشب برای اولین‌بار انجمن شهر با بستنی از نمایندگان پذیرائی می‌کرد. یکی از رنود یادداشتی به مهندس ارداقی قائم‌مقام نوشت که «عمری به انجمن آمدیم. بستنی نخوردیم. عمری هم ناظر بودیم که همکارانمان به‌اروپا و امریکا رفتند بازهم بستنی نخوردیم، اما خداکند کشما همیشه درحال مسافرت باشید چون به یمن برگشت شما به ما بستنی می‌دهند» !

## طرح جدید جمع آوری زباله‌در تهران

اجرای طرح جمع آوری زباله‌های شهر تهران‌بوسیله ماشین های مکانیزه توسط شهرداری پایتخت در ماه آینده آغاز میشود .
خبرنگار ما از قول آگاهان در این زمینه می‌نویسد:

مقدمات انجام مناقصه خرید ماشین‌های مکانیکی بزودی ۷۴ دستگاه جاروی بزرگ و کوچک و ده دستگاه‌لجن کش در اختیـار شهرداری قرار میگیرد.

جاروی مکانیکی جدیدکه بدنبال‌ماشین‌زباله‌کش‌معمولی نصب میشوند، قدرت‌مکندگی زیادی دارند و تمام گرد و غبار حاصل از جمع‌آوری زباله را از حاشیه خیابانها می‌مکد و با پاشیدن آب‌زمین را شستشو می‌دهد. بابکار افتادن ماشین های زباله‌کش مکانیکی زباله های تهـران فعلادر مکانهای مخصوصی که در بیرون شهر در نظر گرفته شده است سوزانده‌و یادر زیر خاک دفن میشود.

در ضمن زمین های بایر که اینک محل ریختن زباله های نواحی اطـراف است تسطیح می‌شود .

خبرنگار ما در خبر خود می‌افزاید:

جمع‌آوری بموقع زباله از سطح خیابانها و نیزتغییر در نحوه حمل آنها بمخارج از شهر جمله مسایلی است اینروزها از جانب مقامهای شهرداری‌پایتخت‌مورد‌مطالعه پی‌گیر قرار گرفته است.

از سوی دیگر امروزگفته شد زمینهای بایری درگوشه وکنار شهر تهران برای‌پارک کامیونهای حمل زباله درنظر گرفته شده‌که زباله‌ها ازآنجا بمخارج‌از تهران منتقل‌شود.

بانك ایرانشهر
بهترین راهنمای اقتصادی وبانکی شماست

بالابر ساختمانی بنزینی، برقی
BETA

ظرفیتهای ۳۵۰ـ۵۰۰ـ۸۰۰ کیلوئی
ساخت کارخانجات معظم بتا
شرکت بنون ماشین
خیابان آیزنهاور بین اسکندری ونواب شماره۲۶۳ تلفن: ۹۲۹۵۰۳ـ۹۳۱۷۲۰ـ۹۳۷۷۲۶

ساخته شده از پلاستیک مقاوم بطریق (فوم)
بارتحمل ۱۰ تن بارثابت ۲ تن بارمتحرك
پالت پلاستیکی

قابل استفاده:
• سردخانه‌ها
• انبارهاوکارخانجات
• حمل ونقل کالا
شرکت پاکازنیک
تخت طاووس ـ خیابان جم ـ کوی مدائن پلاك ۲۹ تلفن: ۸۲۷۵۲۴ ـ ۸۲۸۵۱۱

دریاشهر
شهرك ساحلی
لاکوده
شهرك چنگلی

شما که علاقمند به استراحت در محیطی آرام و دلپذیر می‌باشید از ویلاهای زیبا و مدرن دریاشهر (۴۰ کیلومتری نوشهر به محمودآباد) و لاکوده (محدوده شهری متل قو) دیدن فرمائید.
تلفنهای ۶۸۶۹۴۱ ـ ۶۸۴۳۲۱ در تهران جوابگوی سؤالات بیشتر شما است.

قابل توجه ایرانیان عازم کشور امریکا
باطلاع هموطنان گرامی که عازم امریکا بوده و درصدد خرید خانه ویا املاك ومستغلات در آن کشور میباشند میرساند که اینجانب همکاری خود را با کمپانی معظم مقاطعه کاری
Properties of California
که یکی ازپرسابقه ترین کمپانی‌های مقاطعه کاری درقسمتهای جنوبی ایالت کالیفرنیا بخصوص لوس‌آنجلس ، بورلی هیلز، بلور وانیسینو میباشد شروع کرده وحاضر به همکاری با هموطنان عزیز میباشد . می توانید بزبان انگلیسی ویافارسی‌با آدرس زیر مکاتبه ویامستقیما مراجعه فرمائید .
بهروز شاهری
16133 VENTURA BLVD.
ENCINO. CA. 91436 USA
TEL(213)990-3163

به شیوه قدیم، هرگز!
بالیفت تراك
سهند
سریع‌تر و راحت‌تر عمل کنید
تولیتو نمایندهٔ انحصاری سرویس و نمایندهٔ فروش
انواع لیفت تراك سهند در ایران
خیابان آیزنهاور ـ ساختمان بی. اف. گودریچ ـ شماره ۵۷۶ ـ طبقه ششم
تلفن‌های ۷-۶-۹۷۷۱۶۵ و ۹۷۷۱۷۴

# گرما در بسیاری از نقاط کشور بیداد میکند

هوای امروز تهران ۳ تا ٤ درجه نسبت به دیروز خنکتر شد و طی ۲٤ ساعت آینده‌نیز موج هوای گرم بتدریج جای خود رابموج خنکتری‌خواهد داد.

زیرا ساعت ۹ بامداد دیروز هوای تهران ۳۲ درجه بالای صفر بود اما ساعت ۹ بامداد امروز هوا ٤ درجه خنکتر شد و به ۲۸ درجه بالای‌صفر رسید .

بنا به پیش‌بینی سازمان هواشناسی حداکثر درجه حرارت هوای امروز تهران به ۳۸ درجه‌سانتی‌گراد بالای‌صفر خواهد رسید که نسبت به روز گذشته ۳ درجه خنکتر خواهد شد و طی یک تا دو روز آینده به احتمال قوی درجه حرارت‌هوای تهران باز هم کاهش خواهد یافت .

علت گرمای طاقت فرسای‌سه روز گذشته تهران و استان مرکزی ورود یک جبهه هوای گرم بود .

**در شهرستانها**

علیرغم کاهش درجه حرارت هوای تهران ، در پاره‌ای از شهر های کشور گرما همچنان بیداد میکند .

در حالی که وزش باد سوزان موسوم به دسمور، گرمای هوای دیروز اهوازرا به ٤۹ درجه بالای صفررساند مردم آذربایجان روز خنکی‌را پشت سر گذاشتند ، گرمای ناگهانی مشهدیها را راهی ییلاقات کرد و هوای طبس در استان خراسان نیزهمانند اهواز به ٤۹ درجه بالای‌صفر رسید .

گرمای هوا ، اهواز را به حال نیمه تعطیل درآورد و فعالیت مردم از روز به شب منتقل شد ، کسبه اهواز در گرمای ٤۹ درجه بالای صفر مغازه ها را بستند و ساعت کار خود را به ۷ بعد از ظهر تا نیمه شب تغییر دادند .

وزش باد صمصوم، که یک باد سوزان محلی است بشدت گرمای هوا در اهواز افزود و عده‌ای را گرمازده وراهی بیمارستان هاکرد ، همزمان‌برق اهواز نیز دچار نوسان بود و تعدادی‌ازوسایل خنک‌کننده از کار افتاد .

● در آبادان و خرمشهر نیز هوا گرم است و بمحدود ۳۷ درجه بالای صفر میرسد ، هوای گرم در این دو شهر توام با گرد و خاک است .

گرمای هوای‌طبس دراستان خراسان به ٤۹ درجه رسید در حالی که خنک ترین شهر این استان ـ جنوب ـ گرمایی معادل ۲۸ درجه بالای صفر داشت .

● گرمای بی سابقه در اصفهان مردم این شهر راکه تاب هوارت ۳۸٫۵ درجه را نداشتند بسوی نقاط خنکتر فراری داد، در تمامی طول زاینده‌رود جوانها تن به آب زده بودند و تمامی استخرها مملو از مردم گرمازده بود.

مرد ٤۵ ساله‌ای بنام‌رجبعلی اسماعیلیان که از شدت گرما به زاینده‌رود پناه برده بود در آب غرق شد .

● در بم گرمای هوا به ٤۵ درجه بالای‌صفررسید ،بطوری که آب آشامیدنی شهر آنچنان گرم است که قابل خوردن نیست وزش باد توام با گردو خاک در این شهر همچنان ادامه دارد .

هوای بندر بوشهر با بادی که از سوی شمال می‌وزد و بهمین نام موسوم است، نسبت به سال گذشته در همین فصل ، خنکتر است. هوای‌بوشهر بین۲۵ تا ۳۲ درجه درنوسان است و این شهر تنها از تمام‌بنادر دیگر خلیج فارس و دریای عمان، بلکه‌از شهرهایی‌نظیر شیراز و اصفهان همخنکتر میباشد .

درحالیکه بوشهر نسبتا هوای خوبی دارند ، هفتاد کیلومتر آنطرفتر دربرازجان گرما بیداد میکند.

ماهی‌های خلیج فارس امسال به علت خنکی هوا و آب دریا در کنار ساحل جمع شده‌اند و هنوز به نقاط عمیق دریانرفته‌اندخنکی هوا برای مردم بوشهر به حدی است که آنها کمتر از وسایل خنک‌کننده استفاده می‌کنند .

گرمای هوا در کرمان امسال آنچنان زودرس‌بود که مردم را غافلگیر کرد . کرمان با گرمای ۳۸ درجه بالای صفر هوای توفانی توام با گردوخاک دارد.

در مقابل هوای گرمی‌که نواحی شرقی و جنوبی ایران‌راافراگرفته،آذربایجانی ها از هوای مطبوعی برخوردارند . حداقل درجه حرارت تبریز ۱۵ درجه بالای صفر است . بنا به گفته هواشناسی غرب‌کشور هوای فعلی تبریز نسبت به همین موقع در سال پیش ٤ درجه خنکتر است .

پیش‌بینی‌میشود که‌هوای آذربایجان بدنبال ورود یک جبهه هوای گرم از منطقه مدیترانه و ترکیه بین ۵ تا٦ درجه گرمتر شود.

قم درحالیکه چند روز هوای خنک را پشت‌سر گذاشته بود، ناگهان گرم شد و درجه حرارت هوای آن به ٤۲ درجه بالای‌صفر رسید.

دیروز همزمان با گرم شدن هوا برق شهر به طور متناوب قطع می‌شد.

در گرمای ٤۰ درجه‌بالای صفر اراک ، تنها کارخانه یخسازی این شهر بعلت نقص فنی از کار افتاد و تولید یخ در این شهر متوقف شد. گروهی با استفاده از این موقعیت یخ را از شهرهای اطراف خریداری و قالبی ۱۲۰ریال به مردم می‌فروشنددرحالیکه بهای یک قالب یخ در این شهر ۳۰ ریال بود.

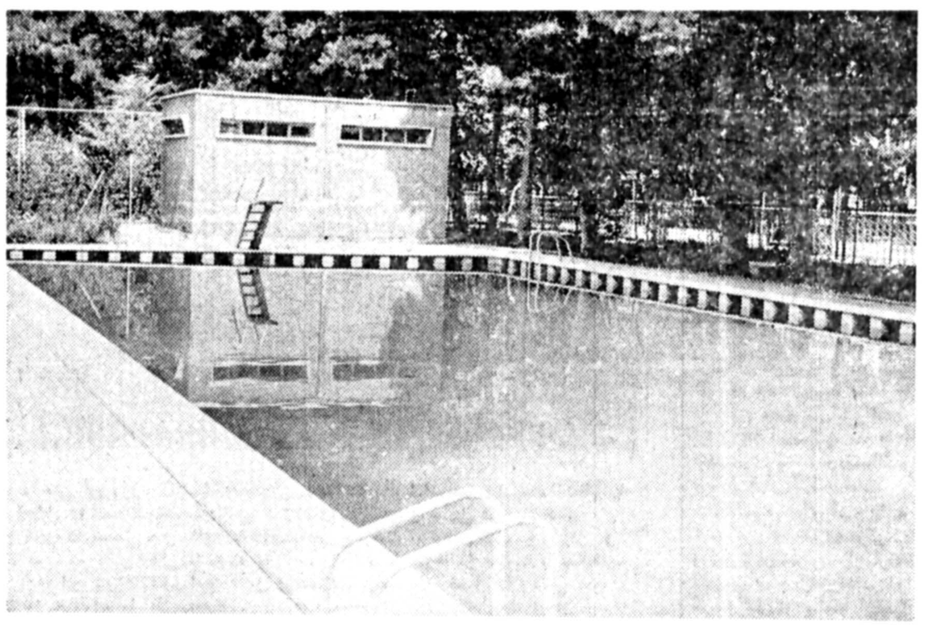

تهران که تابستان ها گرمای هوایش از مرز ٤۰درجه میگذرد ، با کمبود آزار دهنده استخر مواجه است .امابا‌وجود این کمبود از تعداد استخر های‌موجودهم آنچنانکه باید استفاده‌نمی شود . از جمله ، در قلب پارک شهراستخری‌ساخته‌اند که‌تخته‌پرش‌ودیگر تجهیزات‌یک استخر شنا را دارد و همیشه هم پر اب است .اما هیچگاه به کسی اجازه شنا در آن داده نمی‌شود . (باید‌تذکر داده شودکه این‌استخر سوای دریاچه ضلع شمال شرقی و آبنمای‌وسط‌پارک شهر است .

عکس ، این استخر رادر بعد از ظهر دیروز که‌گرمای‌هوای تهران به ٤۱ درجه بالای صفر رسیده بود ، خالی و خلوت نشان میدهد، در حالیکه لااقل چهل‌پنجاه‌تهرانی می‌توانستند درآب آن ساعتی از شرگرمابرهند.

## واردات مرغ منجمد آزادشد

**دستور العمل واردات مرغ منجمد از خارج حشور توسط وزارت بازرگانی به بانک های کشور ارسال شد. بموجب این دستورالعمل ، تااطلاع ثانوی‌ثبت وسفارش برای ورود گوشت مرغ منجمد با دریافت‌هر کیلو ۲۰ ریال بلامانع است‌وازطرفی، وزارت امور اقتصادی و دارائی بخشنامه مربوط به واردات مرغ منجمد را برای ادارات گمرک کشور ارسال کرد .**

وارد کنندگان‌گوشت‌مرغ منجمدبایستی‌مبلغ ۲۰ریال‌برای هرکیلو واردات‌مرغ‌به‌سازمان حمایت از تولید کنندگان و مصرف کنندگان را پرداخت کنند و در هر مورد که گواهی مذکور از طرف‌وارد کنندگان بیانک های کشور ارائه شود ، میتوانند،اقدام به واردات مرغ منجمد از خارج بنمایند .

# خاموشیهای موضعی برق، تهرانی‌هارا دچاراشکال کرد

**ظرف دیروزو امروزمناطق وسیعی ازشهر تهران‌خاموشی موضعی داشت و برق این مناطق بعلت بروز اشکال فنی در پست برق ، سیم و جعبه توزیع ساعت ها خاموش‌بود.**

**بهمین علت در این ساعات وسایل خنک کننده و دیگر وسائل برقی از کار افتاد و موجب شد تا ادارات نواحی برق تهران مرتبا مورد سئوال مشترکین قرار گیرند .**

**خاموشی موضعی برق در مناطقی از شهرتهران درساعات ظهر و بعد از ظهر دیروز صورت گرفت وخاموشی این مناطق تا دیشب ادامه داشت . تعداد موارد خاموشی‌موضعی در چند روز اخیر به ۱۰مورد رسید که این تعداد خاموشی طی یک ماه گذشته بیشترین بوده است .**

**مناطقی که خاموشی‌داشتند عبارتند از قسمتی ازشرق‌تهران و اطراف میدان شوش ، خراسان و شهباز تعدادی از خیابان های اطراف دانشگاه تهران ، خیابان پهلوی ناصر خسرو و کوچه های منشعب این خیابان و چند نقطه دیگر از مناطق جنوبی و مرکزی شهر، خاموشی برق در بعضی از این مناطق بطور متناوب بود و این خاموشی در یک تا۳ نوبت بوجود آمد .**

**امروز یک مقام مسئول در برق تهران پیرامون خاموشی های چند روز اخیر گفت : موارد خاموشی این چند روز شاید بیشتر از تمام ماه های گذشته بوده است ولی این خاموشی ناشی‌از کمبود‌تولید نیست‌بلکه دراثرپاره‌گی خطوط توزیع و نقص در پست و جعبه های توزیع برق بوده است .**

**این مقام یادآور شد درحال حاضر تمام کادر فنی برق‌تهران برای تعمیر و مرمت مناطقی که خاموشی دارند تجهیز شده‌اند ممهذا چون خاموشی موضعی در شهر تقریبا زیاد بوده مدت تعمیرات در برخی موارد طولانی است .**

**وی اضافه‌کرد گرمای‌هوای تهران از دیروز افزایش یافته و موجب شده است تا استفاده از وسایل خنک کننده افزایش یابد .**

**بهمین جهت میزان مصرف برق شهر تهران هر روز افزایش می‌یابد و احتمال‌ایجاد اشکال در خطوط توزیع را افزایش داده است .**

## اطلاعیه برق تهران درمورد خاموشی‌ها

سخنگوی برق تهران امروز پیرامون خاموشی روز پنجشنبه گفت پیمانکاران شرکت مخابرات یک رشته کابل ٦۳ کیلو ولتی را در ناحیه پل‌چوبی و حایل برق فشار قوی میدان سپه را با بیل مکانیکی زخمی کردند . همچنین‌پیمانکاران شهرداری به یک رشته کابل ٦۳کیلو ولتی در تقاطع حافظ و نادری و یک رشته کابل ٦۳ کیلوولتی در تقاطع حافظ تخت‌جمشید خسارت وارد نمودند که در نتیجه برق مناطق وسیعی از شهرتهران قطع شد .

این سخنگو اضافه کرد روز شنبه نیز پیمانکاران شرکت گازدر خیابان‌نفت کابل فشار قوی ۲۰ کیلو ولتی خسارت زدند وباعث‌شدبرق این منطقه دیروز خاموش شود .

## هوای ایران و جهان

**ایران**

هوای تهران صاف همراه با وزش باد بویژه دراوائل شب ، هوای سواحل بحرخزر نیمه ابری در بعضی نقاط تمام‌ابری همراه‌با رگبار موقت ، هوای استان های آذربایجان قسمتی ابری گاهی نیمه‌ابری، هوای نواحی غربی کشور صاف ، هوای خوزستان صاف همراه باوزش بادوگردو،بار هوای‌خراسان صاف تاکمی ابری،هوای سایر نقاط کشورصاف ودربعضی نقاط غبارآلود .

حداکثر درجه حرارت امروز تهران به ۳۵ درجه‌میرسد که نسبت به روز گذشته ٦ درجه خنکتر میشود . در ۲٤ ساعت گذشته گرمترین شهر طبس ووحدتی با حداکثر ٤۷ درجه و خنکترین شهر همدان با ٦درجه بالای صفر بوده است .

**جهان**

لندن ابری ومه‌آلود همراه با بارندگی متناوب ، مسکو نیمه ابری بتدریج ابری ،وین وفرانکفورت ابری همراه با بارندگی متناوب که بتدریج از مقدار ابرها کسته میشود،ژنو نیمه ابری‌گاهی تمام ابری، بیروت صاف گاهی غبارآلود ، بغداد صاف همراه باوزش باد .

## خبرهای کوتاه

**جلوگیری از حرکت اتومبیل های بدون آرم**

راهنمائی ورانندگی تهران اعلام کرد از حرکت وسائط نقلیه آژانس‌هـای کرایه که فاقد آرم اتحادیه مربوطه باشند جلوگیری میشود .

راهنمائی و رانندگی به دارندگان این آژانس ها یک ماه مهلت داده که با ارسال مدارک لازم به راهنمائی و رانندگی برای‌دریافت آرم‌به اتحادیه های خود مراجعه کنند .

**قطع ٤هزار تلفن**

شرکت مخابرات مشهد با توجه به بدهی سنگین ٤ هزار مشترک خود تلفن انها راظرف چند روز اخیر قطع کرد .

شرکت مخابرات همچنین به مشترکین بدهکاران اخطار کرد چنانچه نسبت به تسویه حساب خود در اسرع وقت اقدام نکنند از برقراری ارتباط تلفنی آنها خودداری خواهد کرد .

**قطار فوق‌العاده مشهد**

سخنگوی راه آهن دولتی ایران اعلام کرد بعلت ازدید مسافران مشهد از دیروز یک قطار فوق‌العاده مسافری سریع‌السیر همه روزه‌در ساعت ۲۱٫۱۰ از تهران بسوی مشهد حرکت میکند‌و در ساعت ۱۳٫٤۰ روز بعد بمشهد وارد میشود .

این قطار ساعت ۲۲٫۱۵ همان روز از مشهد مراجعت میکند و در ساعت ۱۳٫٤۵ روز بعد به تهران میرسد.

**هیأت مدیره جمعیت زنان کارمند شهرداری**

باهره بهار رئیس ، هما ارژنگ نایب رئیس،فروردین بهنام نایب‌رئیس ،فاطمه مهدی خزانه‌دار ، عطیه‌وزاب تهرانی (شهبازی)دبیرجمعیت در سازمان تربیتی‌شهرتهران، کیاندخت صرافهادبیرجمعیت در شهرداری پایتخت،خدمت فیروزیه عضو هیات مدیره ، الهه مجاور عضو علی لبدل و المیرا ملک‌داود عضو علی‌البدل .

پذیرش ۷۰۰ تا ۱۰۰۰ دانشجو برای دانشگاه آریامهر در تهران :

# رئیس دانشگاه آریامهر درژنو تصادف کرد

**جلسه هیئت‌امناء دانشگاه صنعتی آریامهر که قراربود امروز تشکیل شود بعهده تعویق افتاد . تعویق هیئت امناء دانشگاه صنعتی آریامهر بعلت حادثه‌اتومبیلی است که در ژنو برای پرفسور مهران نایب‌التولیه دانشگاه صنعتی آریامهر و خانواده‌اش رخ داده است.**

**قرار بودچندروز گذشته پرفسور مهران به تهران مراجعت کند ولی دراثر این حادثه مجروح شده و فعلا دربیمارستان بستری میباشد.**

**گفته میشود در دستور جلسه هیئت امناء دانشگاه آریامهر که قرار بودامروز تشکیل شود، پذیرش ۷۰۰ دانشجو در تهران که‌مورد تصویب شورای دانشگاه واقع شده است.یکی ازمواد**

پرورفسور مهران

**مورد بررسی بود.**

**در هیئت امناء دانشگاه که بزودی تشکیل‌میشود این مسئله در دستور کار قرار دارد و با تصویب آن‌ادامه کار دانشگاه آریامهر را در تهران میسر میسازد.**

**پذیرش ۷۰۰ تا ۱۰۰۰ دانشجو برای دوره‌های مختلف ۹ دانشکده این دانشگاه در تهران خواست اساسی استادان آن‌دانشگاه است .**

**استادان دانشگاه گفته‌اند درصورت تصویب پذیرش این تعداد دانشجو با یک برنامه فشرده کلاسهای عقب‌افتاده دانشجویان این دانشگاه را جبران خواهند کرد .**

**استادان دانشگاه‌آریامهر نزدیک دو ماه است که از حضور در کلاس‌های درس خودداری کردند تا ادامه کار این دانشگاه در تهران و پذیرش ۷۰۰ دانشجو در دوره‌های دانشگاه از جانب مقامهای مسئول تائید شود.**

**استادان و کادر علمی دانشگاه آریامهر اعلام‌کرده بودند بخاطر جلوگیری از انحلال این دانشگاه که در مجامع علمی جهان نیز از اعتبار خاصی برخوردار است ، از تدریس درکلاسها خودداری کرده‌اند و هدف آنها برقرار نگهداشتن این موسسه‌علمی وپذیرش‌سالانه ۷۰۰ دانشجو درآن‌میباشد.**

**بدنبال اعتراض استادان وعدم حضور آنها درکلاس ها ،از طرف دانشگاه‌آریامهر دستور قطع حقوق کادر علمی صادر شد که این امر از یکطرف مورد اعتراض استادان قرار گرفت زیرا آنها معتقد بودند تنها ۲۵ درصد از اوقات آنها صرف تدریس میشده وبقیه به‌امور تحقیقاتی و پژوهشی اختصاص داشته است از طرف دیگر قطع حقوق استادان دانشگاه آریامهر موجب شد نماینده محترم دولت در این مورد سئوال کند اما پاسخ به این سئوال بعلت‌شروع تعطیلات‌تابستانی مجلس، بتعویق افتاده‌است.**

**ملاقات و مذاکره**

**امروز گفته شد : برای نمایندگان کادر آموزشی دانشگاه‌آریامهربانخست‌وزیر قرار ملاقاتی گذاشته شده است و در این جلسه استادان نظرات خود را که بصورت کتبی در اختیار مراجع مختلف گذاشته‌اند ، با آقای نخست‌وزیر درمیان میگذارند.**

# انصاری: دفاع از آزادی بیان وقلم ادامه‌میابد

موثری برای حزب و جناح باشد آغاز کرد . وی گفت : «بالهام از سخنان و رهنمود های شاهنشاه بود که جناح سازنده در طرح ضرورت باز کردن فضای‌سیاسی جامعه‌ایرانی و حرکت در راه گسترش آزادی های قانونی در صف اول‌تلاش و مبارزه قرار گرفت . این‌مسیر که به‌اراده شاهنشاه آغازگردید اکنون بعنوان یک سیاست دراز مدت ملی‌و یک مسیر غیر قابل برگشت تثبیت شده است و استحکام جامعه ایرانی بویژه‌در ماههای اخیر بخوبی موردتاکید قرار گرفته است .

وی پس‌از توجیه بیشتر فضای سیاسی مملکت گفت : آنچه اکنون باید مورد توجه بیشتر قرار گیرد فراهم کردن‌وبا تکمیل تقویت نهاد های‌مشارکتی ارائه وسایل و امکانات لازم برای توسعه تحول دمکراتیک در جامعه ماستو جناح‌سازنده نقش خود را بعنوان یکی از این نهاد ها تثبیت کرده است.

آنگاه هوشنگ‌انصاری گفت: جناح سازنده اعتقاد دارد که جامعه امروز ایران به‌آن درجه ازرشد سیاسی‌وبلوغ اجتماعی رسیده است که بخواهد و بتواند تحولاتی را که خواست شاهنشاه و ملت است باتکیه بر استحکام بنیادهای رستاخیز انجام دهد . ازاین روی دفاع از آزادی بیان و قلم و فضای بازسیاسی همچنان در صدر موضع گیری های جناح‌سازنده قرار دارد و براین اساس‌جناح سازنده هم با کسانی مبارزه خواهد کرد که بر۱۵ سال سازندگی میلیون ها زن و مرد ایرانی خط بطلان می‌کشند وهم در برابر کسانی خواهد ایستاد که موارد فساد و کمی ها و کاستی ها را زیر زرقو برق الفاظ توخالی پنهان می‌کنند.

انصاری سپس به ضرورت مسئله سازماندهی در فعالیت جدید جناح و تکمیل حضور فکری و فلسفی جناح در یک مقیاس ملی دردوره آینده تاکید کرد .

پس‌از سخنان هوشنگ انصاری و سخنرانان دیگر امیرقاسم معینی بسمت هماهنگ کننده جناح‌انتخاب شد. اوپس از انتخاب ضمن سخنانی از فعالیت های انصاری دربی‌ریزی اصول فکری و فلسفی جناح‌در سه سال گذشته تجلیل کرد و گفت که کارخود را بازیربنای نیرومندی که بوجود آمده‌است آغاز میکند. وی همچنین گفت: اکنون که امکانات جناح ها در زمینه سازماندهی تشکیلاتی مشخص شده است جناح باید الگوی مناسب و مورد نیازکار خود را ترسیم کند و تحقق بخشد.

قاسم معینی

**معینی هماهنگ کننده جناح سازنده شد**

عصر دیروز امیرقاسم معینی وزیر کار وامور اجتماعی از سوی همفکران جناح سازنده بسمت هماهنگ کننده این جناح برگزیده شد . در اجلاسی که بهمین منظور از سوی شورای هماهنگی جناح در کاخ سنا برگزار بود ابتدا بدعوت هوشنگ‌انصاری‌سناتور سجادی ریاست‌جلسه‌رابرعهده گرفت پس ازبیانات‌مختصرسناتور سجادی باتوجیه هدفهای جناح ،شورای هماهنگی کار خودرا آغازکرد.

سپس هوشنگ انصاری هماهنگ کننده قبلی و رئیس شورای هماهنگی جناح سخنان خود را با این امید که بتواند درکنار هماهنگ‌کننده جدیدعضو باشند و این سه همکارگرامی ما در مرگ عزیزان از دست رفته خود سوگوار شدند .

دیروز ، در مراسم تشییع‌و تدفین این عده ، گروه کثیری از اهالی تهران ، شمیران ، کرج و شهر ری شرکت‌داشتند و مجالس ترحیم متعددی در این مناطق برگزار شد .

ما این ضایعه اسفناک را بهمکاران عزیز آقایان قاسم کمالی ، دادورورضا متواضع صمیمانه تسلیت میگوئیم و برای آنان سلامت وشکیبائی مسئلت داریم .

# سخنان مرادر حزب گوش نمیکنند

**دکتر محمدرضا عاملی‌تهرانی تعقیب نظرات قبلی خوددیروز قائم‌مقام دبیر کل حزب رستاخیز و درهیئت اجرائی حزب و چندی نماینده مجلس‌شورای‌ملی در قبل در جلسه دفتر سیاسی**

## جامعه‌معلمین ایران مستقل خواهد بود

محمد درخشش

«جامعه معلمان ایران» که به باشگاه مهرگان شهرت دارد فعالیت صنفی و اجتماعی خود را تجدید کرد .

امروز یکی‌ازموسسین باشگاه مهرگان اعلام کرد : فعالیت‌این باشگاه چون گذشته شامل دو برنامه یکی فعالیت صنفی و دیگری فعالیت اجتماعی میباشد.

فعالیت صنفی جامعه‌معلمین عبارت است از مسائل مربوطه فرهنگ اعم‌از دانشگاه ،اموزش وپرورش و مسائل دیگر که مربوط بمبهبود و رفاه زندگی معلمین است .

درمورد مسائل اجتماعی ما در کلیه مسائل که مربوط به رفاه و سعادت ملت و پیشرفت کشور ایران‌باشد فعالیت‌خواهیم کرد، همانطور که درگذشته پیرامون مسئله ملی‌شدن صنعت نفت معلمین نقش اساسی را به عهده داشته‌اندو آقای درخشش نماینده فرهنگیان ایران دردوره رزم‌آرا و دکتر مدنی صحبت کردند و محل باشگاه مهرگان نیز بزودی اعلام خواهد شد.

هیجده قانونگذاری از تهران به مجلس شورای ملی راه یافت‌و ضمن تعقیب کلیه هدفهای‌صنفی در اصولی ترین‌و حساس ترین مسائل مملکتی نیز به نمایندگی از طرف فرهنگیان کشور به عنوان تنها اقلیت مجلس درآن دوره نقش فعالی داشت .

بنابراین درآینده نیز از آنجا که فرهنگ و سیاست فرهنگی جدا از سیاست های کلی‌مملکت نیست و هرنوع تحول‌اساسی در فرهنگ کشور منوط بیک تحول اساسی در مملکت‌است، لذا قدرتروشنفکری ٤۱۸هزار نفر از فرهنگیان در تمام‌ایران و در تمام سطوح و همگام با میلیونها دانشجو و دانش ـ آموز امکان این را خواهد داد که این‌قشر از روشنفکران و جوانان کشور بتوانند در سرنوشت کشور خویش نیز نقش اساسی را بعهده گیرند.

**مستقل هستیم**

عضو موسس جامعه معلمین یادآور شد که ما در شرایط فعلی قویترین طبقه از اجتماع ایران هستیم که با استقلال‌به راه خود ادامه میدهیم .

«جامعه معلمین ایران» در دوراه فعالیت خواهد داشت یکی برنامه صنفی و دیگری باشگاه مهرگان فعالیت های علمی ، فرهنگی هنری خودرا نیز در آینده دنبال میکند و بهمین منظور نیز تاکنون پنج سخنرانی در منزل آقای درخشش برپا شده است‌که‌طی آن آقایان : دکتر امیر حسین آریان‌پور ـ دکتر اسلامی ندوشن ـ دکتر نظیری ـ دکتر گزارش و پیشنهاداتی تسلیم حزب نمود.

نظرات قبلی دکتر عاملی ـ تهرانی که‌در روزنامه اطلاعات منتشر شد بشرح زیر بود .

«من بعنوان یک عضوحزب رستاخیز معتقدم‌مجموعه‌حوادثی که‌اخیرا در مجلس و خارج از مجلس اتفاق افتاده است درخور یک بررسی عمیق و همه جانبه است که باید از طرف مسئولان حزب‌اظهار نظرجامعی درباره‌آن بشود .

من شخصادر اینمورد بررسی های لازم را انجام خواهم داد و نظر واعتقاد خودم را طی گزارشی به حزب خواهم داد.»

وی اضافه کرد «بجای پاسخ به‌این انتقاد ها باید آنها را بطور عمیق و بنیادی بررسی کرد و بعد تصمیم گرفت».

وی امروز گفت همانطوریکه قبلا هم گفتم اعتقاد من این‌بود وهست که مشکلات پیدا شده یک مشکل درون حزبی است‌و می‌توان آنرا با مذاکره حل کرد .

من دراین زمینه نظرات‌مفصل وکامل خود رادر جلسه گذشته دفترسیاسی تسلیم‌کردم‌و دیروز هم درجلسه هیئت اجرائی طرح کردم من‌معتقدم حزب بایدطوری اداره شود که تمام نیرو های‌ملی معتقد بسه اصل‌بنیادی رستاخیز بتوانند در آن متشکل وفعال باشند. عاملی در مورد تشکل گفت این مسئله ایستکه اگر پیشنهادات و نظرات داده شده پذیرفته شود می‌توان‌شکل سازی آنرا پیدا نمود . من اندیشه های «آنها» راتائیدمی‌کنم اما شتاب زدگی را نمی ـ پذیرم و معتقد هستم که مشکلات پیدا شده بدون شتاب زدگی‌با خردو عقل قابل حل و فصل است .

**حرفم شنیده نمیشود**

عاملی افزود : من برای‌بحث پیرامون پیشنهادات و گزارش داده شده کوشش خواهم‌کرد تا نتیجه مثبتو مفیدی آنروشن گردد .

از آقای عاملی سئوال شد در حال حاضر موضع‌شما چیست؟

وی پاسخ داد «موضع من شبیه موضع کسی است که سخنانش شنیده نمیشود».

# اکثریت پارلمان در موضع حمله به‌اقلیت

با آغاز تعطیلات تابستانی مجلس شورای ملی ، گروه پان ایرانیست (پزشکپور ـ مهندس ظفری ـ دکتر طبیب ـ منوچهر یزدی) اعلام کردند که حتی در جلسات فوق‌العاده مجلس (اگر به تقاضای دولت تشکیل شود) ، با استفاده از فرصت هائی که بحث در کلیات اول و کلیات آخر لوایح‌ـ به نماینده میدهد ـ سخن خواهند گفت و سعی خواهندکرد که مطالب و نظرات خود را بیان کنند .

بدین ترتیب حتی اگر جلسات فوق‌العاده نیز درایام تعطیلات تابستانی تشکیل نشود ـ وضع جلسات مهر ماه یعنی آخرین سال عمر این دوره از نمایندگی ، از هم‌اکنون روشن است و اخبار مجلس همچنان تیترهای برجسته روزنامه‌ها خواهد بود .

سرو صدا و شلوغی این دوره مجلس از استیضاح احمدبنی احمد در مورد واقعه تبریز شروع شد ، بنی‌احمد دولت آموزگار را استیضاح کردو این استیضاح طی ۱۵ سال اخیر بدنبال استیضاح پزشکپور از دولت وقت (راجع ببحرین) بی سابقه بوده است .

**استیضاح**

در محافل پارلمانی استیضاح های احتمالی هشت نماینده مخالف دولت و حزب (پزشکپور ـ بنی‌احمد ـ مظهری ـ شیروانی ـ ظفری ـ طبیب ـ یزدی ـ اخلاقپور) در اجلاس آینده پارلمان صحبت میشود و معتقدند اگر چه دولت‌بسرعت برای اکثریت تحکیم می‌یابد . اما بازار پارلمان هم داغ و پرسر و صدا خواهد شد .

● «اسمعیل نواب صفا» که بادادن‌رای مخالف به‌تعطیلات تابستانی» مجلس ـ نام وی در ردیف نمایندگان مخالف دولت و حزب اعلام شد ـ امروز گفت که‌این رای من در مخالفت باآغاز تعطیلات تابستانی بوده است» . بدین ترتیب وی‌مشی آینده‌اش را روشن نکرد و معلوم نیست از این رای های مخالف باز هم خواهد داد یا همین یکی بوده است .

● پیش‌بینی میشود که جبهه‌گیری و کارگردانی در مجلس که طی سه سال عمر آن کمتر چشمگیر بوده است، در سال آخر شکل‌نوبگیرد . دکتر الموتی با نطقی که در پاسخ پزشکپور (بدنبال سکوت خود از ابتدای دوره) ایراد کرد این احتمال را بوجود آورد که در آینده با توجه به سمت وی «نیابت ریاست دفتر سیاسی و همچنین در جناح سازنده» ممکن است رهبری ۱۲۸تن نمایندگان این جناح را بعهده بگیرد و نقش فعالتری بازی کند .

یکی از بحث های فعلی در حزب رستاخیز این است که جناحها باید متشکل و متعهد جلوی مخالفان بایستند ، و سهم آنها در داغی جلسات مجلس کمتر از مخالفان نباشد در حقیقت مجلس باید نشان دهد که صاحب یک اکثریت قوی متشکل در مقابل اقلیت ۸ نفر است .

# منظره سیاسی ایران متنوع میشود

تهران ـ خبرگزاری‌فرانسه مجلس شورای ملی ایران در پایان آخرین جلسه خود که در جریان آن بار دیگر بحثی بین اعضای ناراضی حزب رستاخیز و دیگران درگرفت‌تعطیلات خوداراکه‌تا پائیز آینده ادامه خواهد یافت آغاز کرد.

تعطیل تابستانی پارلمان ایران در حالی آغاز شده است که تعداد اعضای ناراضی از حزب رستاخیز در مقایسه با نمایندگان وفادار عضو این حزب در پارلمان به هشت نفر رسیده است .

شروع تعطیلات تابستانی مجلس به یک ماه مباحثات تندی که حدت آن در سال های اخیر سابقه نداشته است پایان می‌دهد .

حزب رستاخیز پس از آنکه در معرض سخت‌ترین انتقادها از طرف شخص شاهنشاه قرار گرفت و در حالی که ناتوانی خود را بمنصه ظهور رسانیده بود عملا دچار نوعی پراکندگی شد زیرا خلائی در آن بوجود آمد و دو تن از نمایندگان کوشیدند تا آنرا با احیا کردن احزاب قدیمی خودشان پرکنند.

یکی از این دو نفر محسن پزشکپور رهبر حزب ناسیونالیست افراطی «پان ایرانیست» است و دیگری که احمد بنی‌احمد نامدار رهبری‌کننده حزب دموکرات اسلامی میرود .

در این‌ضمن، دولت‌اعلام کرده‌است که بهرحال موجودیت گروههائی را که در داخل حزب واحد برای نشان دادن مخالفت‌های‌مثبت و انتقادهای سازنده فعالیت کنند تحمل خواهد کرد.

درخارج‌از حزب‌رستاخیز تاکنون اجازه‌ای برای‌تشکیل گروههای سیاسی داده‌نشده است. هدف دولت از این تدابیر بطور آشکار تنوع بخشیدن به منظره سیاسی کشور است و این همان هدفی است که شاهنشاه ایران هنگامی که ازنارسایی های حزب رستاخیز انتقاد می‌کردند ضرورت آن را یادآور شدند.

هوشنگ نهاوندی رئیس دفتر شهبانوی‌ایران وطراح حرکت درونی اخیر حزب رستاخیز ، همزمان باهمین تحولات اعلام کرده است که حزب اکنون خود را آماده می‌بیند تا نقشی را که در دوران انتقال ایران بسوی یک دموکراسی مسئول اساسی خواهد بود ایفا کند.

در همین حال پزشکپور و بنی‌احمد ضمن آنکه وفاداری مطلق خود را به رژیم سلطنتی ایران مورد تاکید قرار داده‌اند ، هردو اظهار می دارند که مصمم هستند فعالیت هایشان را برای بوجود آوردن احزاب مستقلی در خارج از حزب رستاخیز پیگیری‌کنند.

در همین زمینه داریوش همایون وزیراطلاعات‌تلویحا گفته است که دولت وجود و فعالیت گروههای تازه‌را به چشم اغماض‌نگاه خواهد کرد.

# کنسرسیوم بایددهها

**بقیه از صفحه اول**

**انجام میگیرد تاکنون دهها میلیون‌دلار ضرر کرده‌است.**

**کنسرسیوم در فروش‌این گاز با قیمتهای مغایر رایج خلیج فارس به ایران ضرر هنگفتی میزند درحالیکه پتروشیمی ایران خود گاز مذکور را با تنی ۱۲۰دلار میخرد و کنسرسیوم آنرا بپای ایران در حدودیکصد دلار حساب می‌کند قیمت ۱۲۰ دلار قیمت روز خلیج فارس است و کویت با همین بها گاز خود راصادر میکند.**

**آگاهان معتقدند که‌شرکت ملی نفت روی تمام موارد نقض قراردادها و تمام نارسائی‌ها و ضررهائی که متوجه ایران شده انگشت گذارده و بهمین جهت مذاکرات طرفین طولانی شده و اگر در این دور هم به نتیجه مطلوب نرسد، به مهرماه آینده موکول خواهد شد .**

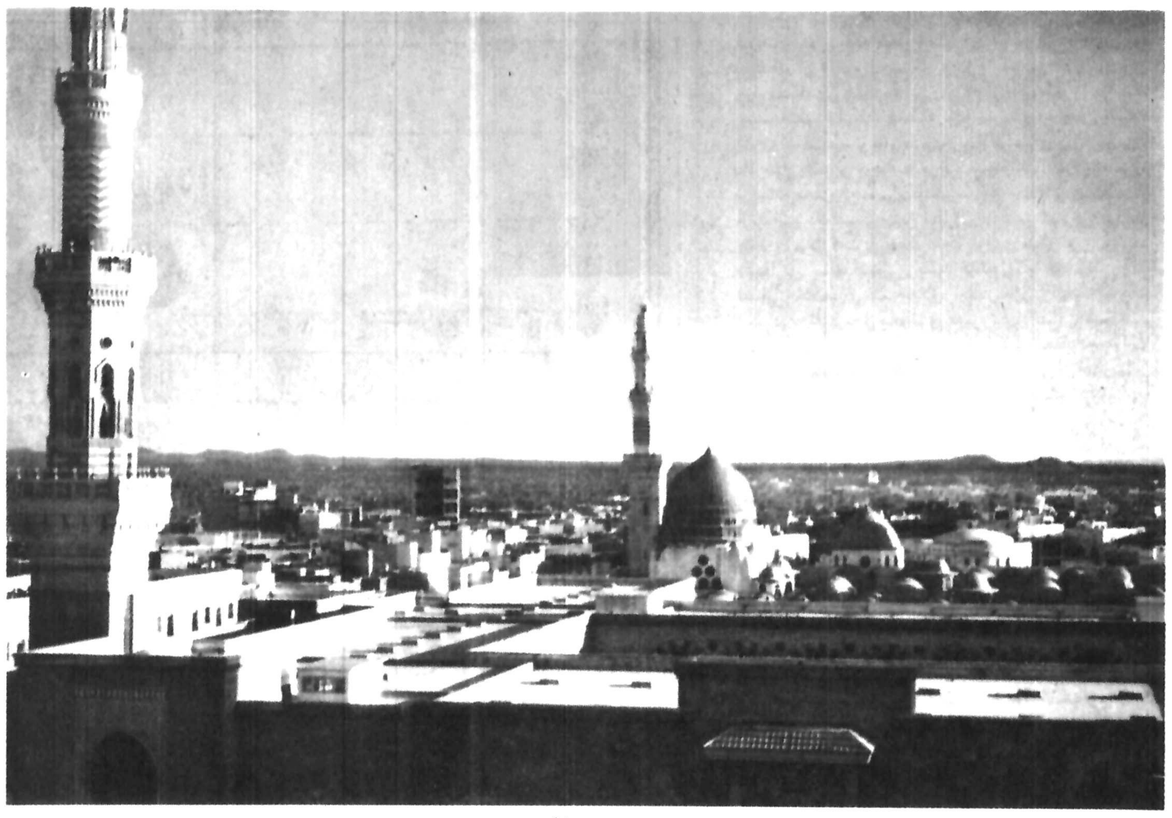

پنج مسجد پیامبر اسلام ست مدینه منوره

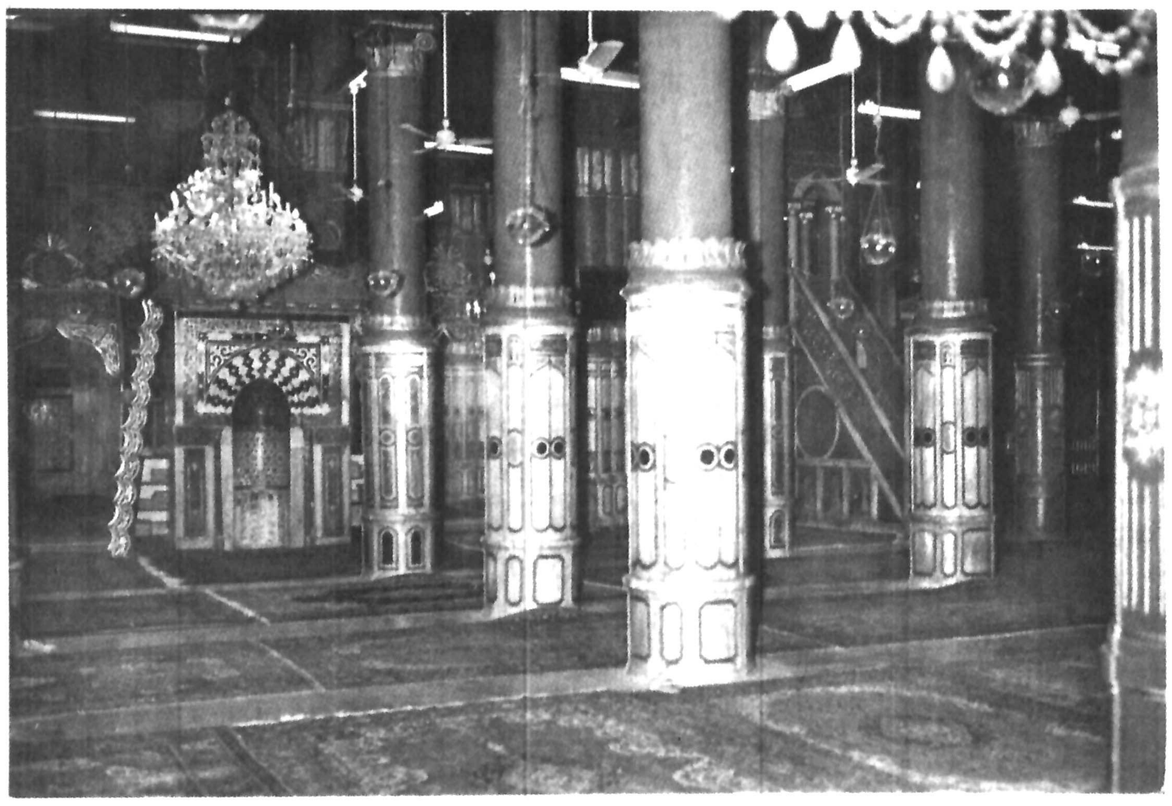

محراب و منبر رسول اکرم (ص)

بخوان بنام پروردگارت که تو را آفرید

# آزادگی و آزاد یخواهی نخستین درس مکتب محمد (ص)

فردا، عید مبعث است، «عید» عیدها، عید بزرگ، بزرگترین عیدجهان اسلام: چهارده قرن پیش ازاین، درنیمه شب روزی چون فردا، جبرئیل، فرشته مقرب درگاه پروردگار، درگستره یی ازنور، برمحمدبن عبداله، ظاهر شد وباندای خود، ازسوی پروردگار یگانه‌اش، محمدرا برانگیخت تابه پاخیزدوکشتی سکان شکسته بشریت گیج وگمراه را دردل دریای متلاطم جهان پرازفساد وننگ وبدنامی، به ساحل آرامش ورستگاری برساند....

روزبرگزیده شدن مصلح بزرگ جهان، حضرت ختمی مرتبت، پسرعبداله، محمد (ص) رابه عموم مسلمانان جهان، بویژه هموطنان گرامی، ازصمیم قلب تبریک وتهنیت می گوئیم.

نوشته: دکتر علیرضا نوری زاده

* درمجلس مناظره قریش همه میدانستند که شکوه کلمات ابوسفیان را تنها آوای دلنشین و بلیغ عبدالمطلب توان هماوردی دارد. ان روز هم که زیباترین عروس عبدالمطلب بانوی پرحشمت عبدالله کام نادیده‌اش در سایه محبت او لحظات دردرا سر می کرد تا حاصل حضور کوتاه همسرش را به جهان آرد، رجل برجسته قریش درکوشک کوچک نخلستانش به مصاحبت با بوسفیان و دیگر بستگان قریشی‌اش نشسته بود.

بوسفیان گفت: پسرعم چگونه تصور می کنی که انسوی خورشید بازهم روز معنائی دارد؟ چگونه تصور می کنی که فراسوی نور و حرکت، همچنان بتوان برای روشنی و نورمفهومی تصور کرد؟

عبدالمطلب بجای هرپاسخی شعری از «منیب» را قرائت کرد. شعریکه طبع پیرقریش بیت هائی از آن را جابجا کرده بود و عباراتی بران افزوده بود. شعر اینگونه اغاز میشود

گردهستی
رنگ مهرخالق دنیا
گاه خورشیدی است پیدا
درنگاه و جان
گاه مهتابی که فانوس شب
صحراست
خالق دنیا
تانفس را ارمغان راه انسان
کرد
نوررا، خورشید را،
درراه اوتاباند.
و جهان رنگین کمانی شد
پرازز یبائی و اواز
و به بانگ مینوی انسان ازاده
زد صلادرکوه و دریا

قصه‌ی اغاز

بوسفیان با تانی پس از خاموشی عبدالمطلب گفت: اگر تحسینی است بر «منیب» است که چنین نیکوسرگذشت جدمان آدم را منظوم کرده است توچه برای گفتن داری؟

عبدالمطلب با صدائی آمیخته با طنز و مایه‌ای از شادی گفت: زبان من هنوز بیرون نیامده.

باشد که برون اید و زبان خلق شود. باشد که عروسم واسطه‌ای باشد که فصاحت ابراهیم را هنگام تسبیح خوانی پروردگار، به نواده‌ام بسپارد. باشد که... ولحظاتی دیگر، پیرقریش بود که لبریز از شکفتن و سرشار از ترنم میشد و اشعار اویخته بردیواره‌ی سوق عکاظ را با شوکت عقابان می خواند و پای می کوبید. پیک حرمش مژدگانی درچنگ حیرت زده به سیدخانه می نگریست که هیچگاه درمدت خدمت او درخانه‌اش چنین شادمانه و سرخوش نبود. پیک حرم خبرولادت فرزند عبدالله را برای نیای خردمند اورده بود. و سیدقریشی سالخورده براین خبرچنان ارزشی قائل بود که همه‌ی درم و دینارخویش را به این رسول خوش خبربخشیده بود.

حتی بوسفیان که عبدالمطلب را دوست نمیداشت و او رایگانه مانع راه خود برای بدست گرفتن کلیدداری کعبه میدانست نتوانست ساکت بماند و تبریکی هرچند ظاهری برولادت محمد بن عبدالله نثار عبدالمطلب کرم بدین ترتیب درخانه عبدالمطلب بزرگ قریش حادثه‌ای روی داده بود که عربی بیابان گردشب پیش از ان، از فروزش اسمان مکه، و ستاره باران نابهنگامش متوجه ان میشد. و موبدی هراسناک از شکست ستون هزارساله اذرگاه اذرگشسب به عظمت حادثه‌ای درجهان پی می برد، حادثه‌ای که درخانه عبدالمطلب روی داده بود.

بدینگونه درجامعه‌ای سرشار از تضادها انسانی متولد میشد که وجودش حتی عریان از شوکت رسالت و پیامبری رودخانه‌ای بود از عواطف لبریز. و اندیشه‌اش گستره‌ای بود از تعصب و جهل عاری.

دلی به گستردگی بادیه داشت و مهری به سربلندی کوهستان. راز و رمزی با ذره ذره جان و روحش امیخته بود که اگر راه پا نهادن به طیف وجودش را داشتی به سهولت رویت مرمرصاف کف حشمه‌ای زلال، همه رازها می گشودی و همه رمزها را پیدا می کردی.

محمدرسول خدا، خاتم فرستادگان الهی، و امین پیامبران با رسالتی شگرف که مانندش کمتر درتاریخ تطور هستی وجودداشت با صبح صادق ولادت خود، زبان گویای انسانهائی شد که پیش از او درتیره‌روزی جهالت دست و پا میزدند و اگر بلاغتی درزندگیشان حضوروووجودداشت تنها بلاغت گفتار بود که گاه به شعبده می مانست و درکار فریب انسانها، برنده‌ترین سلاح انان بشمار می رفت. محمد درچنین جامعه‌ای پا به عرصه ظهور گذاشت. جامعه‌ای که صالحان و بخردانش هزاران بار بیشتر از ناصالحان و نابخردانش بودند و از این تلختر حقیقتی بود که درموردرهبران این جامعه وجودداشت. اینکه، رهبران این جامعه علاوه برویژه گیهای افرادعادی جامعه مثل ناصالحی و نابخردی، دارای خصیصه هائی چون سودجوئی، نفع طلبی وزشتکاریهای پیدا و پنهان نیز بودند. نگاهی به چگونگی ادامه حیات این جامعه و بررسی روابط گروههای انسانی موجوددراین جامعه پیش از هرگونه بحثی درباره شخصیت پیامبراکرم، حقیقت بعثت و ضرورتهای برانگیخته شدن بزرگترین مصلح قرون را درچهارده قرن پیش روشن می کند.

* «میشل ژوبر» نویسنده کتاب «حکومت بازار، حکومت شعر» که اثر ارزشمندی درباره روش دولتداری پیش از ظهور اسلام در شبه جزیره عربستان است، در فصل دوم کتاب خود زیر عنوان «ضرورت خدایان در ادامه حیات جامعه» مینویسد: «نخستین مردمی که در مشرق زمین خدای یکتا را باور کردند مردم فلسطین وساکنان مناطق شمالی جزیرة العرب بودند. بسبب رابطه ی ذهنی که بین مردم این منطقه وطبیعت وجود داشت در طول قرنها، نوعی رابطه ویژه بین طبیعت وآفریدگار طبیعت بوجود آمد. که چون انسوی این رابطه انسان قرار داشت لاجرم با کنار رفتن واسطه ی طبیعت دو سر رابطه در اختیار انسان وخدا قرار گرفت. زبان ستایش از طبیعت با تغییراتی در نهادهای ظاهری ودرونی آن به مناجات وتسبیح گوئی پروردگار بدل شد. بدین ترتیب مردم شمال بادیه که بسیار صریحتر از ساکنان مناطق سرسبز زمین با عظمت طبیعی (صحرای گسترده، آسمان صاف، کهکشانهای نورانی، دریاهای عظیم، و...) روبرو بودند در جستجو برای یافتن سازندگان این عظمت به وحدت آفریدگار رسیدند. شاید بهمین علت است که همه پیامبران ازین نقطه دست به دعوت زده اند. چه آنان نیز اهل این خاک بودند وچون دیگران گرم مکاشفه با بادیه. تنها تفاوت در این بود که آنان در پی مکاشفات خود به حقیقتی درونی دست می یافتند که نوعی تعهد برایشان بوجود میآورد. تعهدی در برابر دیگر اجزای تشکیل دهنده جامعه. تعهدی برای راهبری خلق در جهت دست یافتن به رازهای آفرینش. ومسوولیتی خطیر در راه آشنا کردن انسانها با روشهای بهتر زیستن ودرست تر اندیشیدن. شگفتا که در این جامعه ناگهان از چهار قرن پیش از اسلام اکثریت «خدا یافتگان» به اقلیت بدل میشود واقلیت خدا گم کردگان در اکثریت قرار میگیرد. آیا زلزله ای همه‌ی آن یکتا پرستان پیرو ابراهیم را نابود کرده وآنها که در جزیرة العرب حیات دارند موجوداتی عجیب از نقاطی دیکرند؟ آیا عاملی تفکر را از جامعه گرفته وبجای آن نادانی وحمق را به جامعه ارزانی داشته که ناگهان در پی قرنها یکتا زنی، ساکنان شمال بادیه مثل هندوان، پیکر تراشی میکنند وصدها خدا در کوی وبرزن وبازار نصب میشود.خدایانی که هرکدام توجه‌ای ژرین بر سینه دارند وخلق با بیم وترس حکومت کاذب ولی موجودشان را پذیرفته اند.» واقعا چه اتفاقی افتاده؟ اینجاست که محقق آگاه بدون تعصب وپیشداوری به عامل اقتصادی توجه میکند. وهمین توجه او را با حقیقت داستان آشنا میکند. ماجرا از آنجا تغییر شکل میدهد که ناگهان با کثرت یکتا پرستان وفزونی صحرا زدگان در هیئت چوپانان، برزگران وخرماکاران، شهرها از اعتبار میافتند. وبازارها تعطیل میشوند. چون تجارت نیست، طلا نیست. ووقتی طلا نباشد، جامعه از تحول دور میماند وآبادی ها رو به ویرانی می نهد. وویرانه ها خرابتر میشود. باید توجه داشت بیدار شدن شم اقتصادی اعراب بادیه از سه چهار قرن قبل از اسلام چندان ناگهانی هم نبود، نمونه های جوامع چند خدائی که نقطه‌ای بعنوان تجمع خدایان داشتند و در ان نقطه بازاری برای عرضه کالای بخشهای خاص یک سرزمین نیست، طلا نیست. ووقتی طلا نباشد، جامعه از تحول دور میماند وآبادی ها رو به ویرانی می نهد. وویرانه ها خرابتر میشود. باید توجه داشت بیدار شدن شم اقتصادی اعراب بادیه از سه چهار قرن قبل از اسلام چندان ناگهانی هم نبود، نمونه های جوامع چند خدائی که نقطه‌ای بعنوان تجمع خدایان داشتند و در ان نقطه بازاری برای عرضه کالای بخشهای خاص یک سرزمین نیست، طلا نیست. ووقتی طلا نباشد، جامعه از تحول دور میماند وآبادی ها رو به ویرانی می نهد. وویرانه ها خرابتر میشود. باید توجه داشت بیدار شدن شم اقتصادی اعراب بادیه از سه چهار قرن قبل از اسلام چندان ناگهانی هم نبود، نمونه های جوامع چند خدائی که نقطه‌ای بعنوان تجمع خدایان داشتند و در ان نقطه بازاری برای تبادل اراء و افکار گوناگون هر لحظه بیشتر می کرد. از اینرو و بمرور در طول شاید دو قرن بنهای مختلف از قبایلی که در روزگار سروری پروردگار یکتا بر اندیشه های مرده شمال صحرا نامی نداشتند، سوریها و فلسطینی‌ها بعنوان نمونه های بعدی، وسوسه بدل کردن مکه را از یک پایگاه یکتاپرستی به متروپولیت تجارتی و مرکزی برای تبادل اراء و افکار گوناگون هر لحظه بیشتر می کرد. از اینرو و بمرور در طول شاید دو قرن بنهای مختلف از قبایلی که در روزگار سروری پروردگار یکتا بر اندیشه های مرده شمال صحرا نامی نداشتند، به مکه سرازیر شد و شگفتا که خانه پروردگار یکتا، جایگاه این بتها گردید. از ان پس حجی که ابراهیم برای اشتراک عقیده و ارمان حج گزاران توصیه می کرد، بدل به سفری برای تجارت و سیاحت می شد. در کنار این روند کاملا اقتصادی و تجاری، نوعی حکومت غیر متمرکز نیز بوجود می امد که بهیچ وجه با انواع مشابه خود در منطقه از نظر کیفیت هماهنگی نداشت. قبیله و رئیس ان، جایگزین واحدهای بشری (ده، شهر وکلان شهر) و حکام میشد. و شورای رؤسای قبایل، کار وحدت دادن به نحوه تجارت، رزم، فرهنگ و سیاست را عهده دار میشد. در چنین جامعه‌ای بسیاری از رفتار عاطفی دگرگون میشد و منش

بقیه در صفحه ۲۳


# ذخیره برای روز مبادا

منظور ذخیره مواد غذائی است برای روز مبادا ولی با امکاناتی که امروزه از طریق انواع وسائل نگهداری و ذخیره‌مواد غذائی مثل یخچال و فریزر دردسترس خانواده‌ها است میتوان مواد غذائی را برای ماهها و فصل های بعدی تازه و سالم نگهداری کرد به این ترتیب میتوان آسوده خیال بود که از نظر تامین‌مواد غذائی روز مبادا وجود نخواهد داشت .

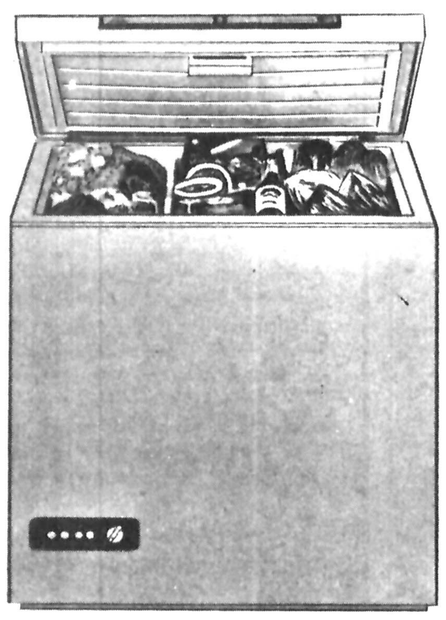

فریزر آ.ا.گ برای هر روز و روز مبادا

AEG

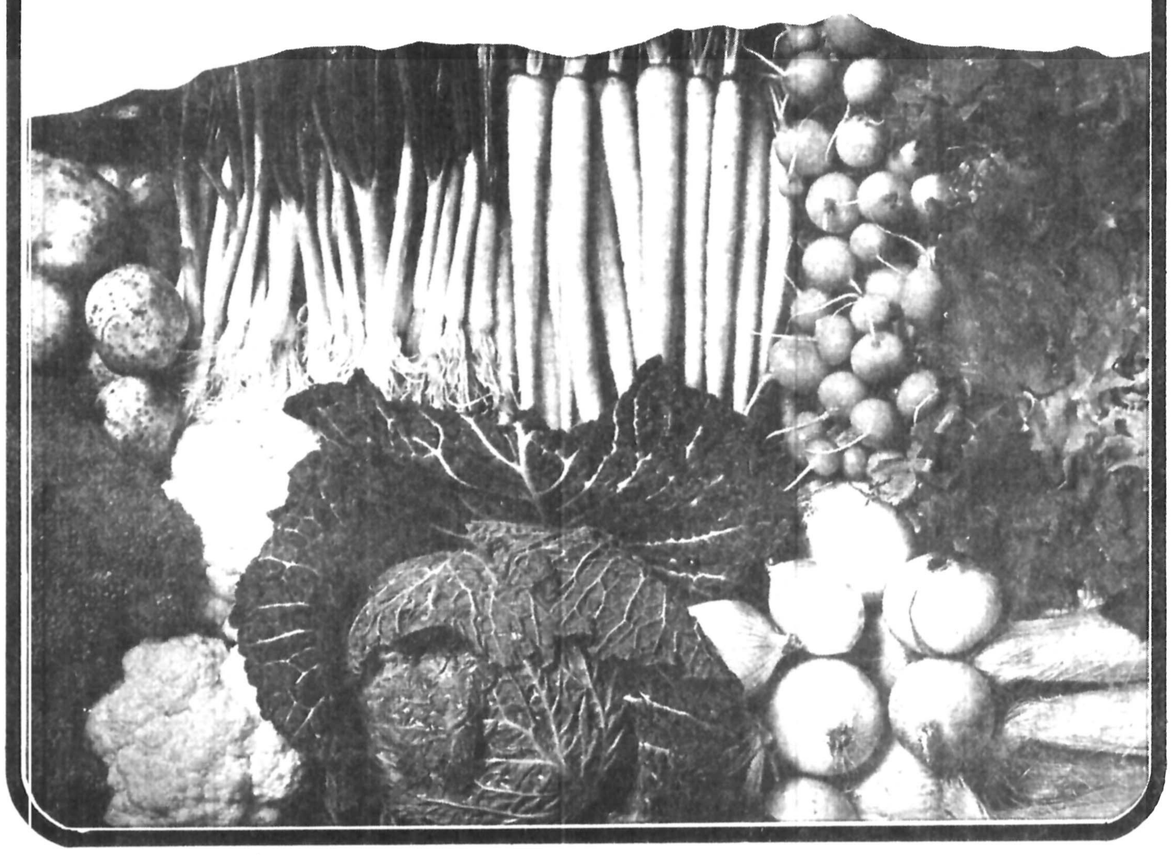

پرس توریست

تورهای تابستانی

| مدت | مسیر | قیمت به تومان | تاریخهای حرکت |
|---|---|---|---|
| ۱۵ روز | رم ـ لندن | ۶۹۵۰ | ۲۱ تیر ۴ـ ۱۱ـ ۱۸ ۲۵ مرداد ۱ـ ۸ـ ۱۵ ۲۲ـ۲۹ شهریور |
| ۱۵ روز | لندن | ۶۸۵۰ | ۲۵ تیر ۱ـ ۸ـ ۱۵ـ ۲۲ـ۲۹ مرداد |
| ۱۵ روز | پاریس ـ رم | ۶۹۵۰ | ۲۳ تیر ۶ـ۲۰ مرداد ۳ـ ۱۷ شهریور |
| ۱۵ روز | رم (ناپل ـ کاپری ـ سورنتو) پاریس ـ لندن | ۷۵۵۰ | ۲۲ـ۲۹ تیر ۵ـ۱۲ـ۱۹ـ۲۶ مرداد ۲ـ ۹ـ ۱۶ـ ۲۳ـ ۳۰ شهریور ۶ـ مهر |
| ۱۸ روز | رم ـ هامبورگ ـ لندن | ۸۵۰۰ | ۲۵ تیر ۸ ۲۲ مرداد ۵ـ ۱۹ شهریور ۲ مهر |
| ۲۱ روز | وین ـ مونیخ ـ ژنو ـ رم (ناپل ـ کاپری ـ سورنتو) | ۸۹۵۰ | ۲۰ تیر ۳ـ ۱۷ـ ۳۱ مرداد |
| ۲۲ روز | رم (ناپل ـ کاپری ـ سورنتو) پاریس ـ لندن | ۸۹۹۰ | ۱۶ـ۳۰ تیر ۶ـ۱۳ـ۲۰ـ۲۷ مرداد ۳ـ۱۰ـ۱۷ـ ۲۴ ـ ۳۱شهریور ۷ ـ مهر |
| ۲۱ روز | رم (ناپل ـ کاپری ـ سورنتو) مادرید بارسلون ـ لندن | ۹۳۵۰ | ۲۹ـ۱۵ تیر ۱۲ـ۲۶ مرداد ۹ـ۲۳شهریور ۶ مهر |
| ۲۵ روز | لندن ـ اسلو ـ استکهلم ـ کپنهاک ـ رم | ۱۱۸۹۰ | ۲۲ تیر ـ ۵ـ۱۹ مرداد۲ـ۱۶ شهریور ۲ـ مهر |
| ۲۸ روز | لندن ـ پاریس ـ آمستردام ـ فرانکفورت رم (ناپل ـ کاپری ـ سورنتو) | ۱۱۴۵۰ | ۱۷ ـ ۲۴ـ ۳۱تیر ۷ـ ۱۴ ۲۱ـ ۲۸ مرداد ۴ شهریور |
| ۲۱ روز | لوس آنجلس ـ واشنگتن ـ نیویورک ـ لندن | ۱۱۹۸۰ | ۲۸تیر ۱۱ـ ۲۵ مرداد ۸ ـ ۲۲ شهریور |
| ۲۱ روز | نیویورک ـ واشنگتن ـ سانفرانسیسکو ـ لاس وگاس لوس آنجلس (ایلو ـ ویسی‌لند) لندن | ۱۴۲۵۰ | ۲۷ تیر ۱۰ـ۲۴ مرداد ۷ـ۲۱ شهریور |

اقامت درهتلهای درجه یک باصبحانه وگردش
برای رزرو وکسب اطلاعات بیشتر تماس بگیرید با
آژانس پرس توریست خیابان ایرانشهر چهارراه ثریا
تلفن ۸۳۲۶۰۶ ـ ۸۳۲۶۰۵ ـ ۸۲۹۷۷۳ ـ ۸۲۴۱۵۷ ـ ۸۲۷۹۱۳
مراجعه فرمائید.

بنیانگذار: عباس مسعودی
صاحب امتیاز و مدیر: فرهاد مسعودی
سال پنجاه و دوم
محل اداره: خیابان خیام، ساختمان اطلاعات

تلکس ۲۱۲۳۳۶ـ تلگرافی: اطلاعات. تهران
تلفن ۳۲۸۱

## سخن روز

## نیرنگ جدید!

خبرنگار اطلاعات گزارش داده است که بعضی فروشگاهها و مغازه های بزرگ برای گران فروختن میوه روش جدیدی به کار میبرند و میوه را در کاغذهای الوان «کادوئی» بسته بندی کرده با پنجاه درصد اضافه قیمت میفروشند. طبق گزارش خبرنگار ما این روش جایگزین ترفند دیگری شده است که چند سالی رواج داشت و میوه را با قراردادن در جعبه های مقوائی و افزودن چند دانه برگ بعنوان میوه مرغوب و دستچین با قیمت گران به خریدار عرضه میکردند. ولی هنگامی که خریدار جعبه میوه را به خانه میبرد و میگشود معلوم میشد در زیر میوه های درشت و خوش آب و رنگ، چیزی جز میوه های کال و لک زده وجود ندارد.

بهرحال، بعد از مدتی مردم به این نیرنگ پی بردند و هرجا با میوه های «دست چین» روبرو میشدند ابتدا ردیف زیرین را معاینه میکردند!

ناچار، فروشندگان متوسل به روش تازه یی شده اند که همان پیچیدن زرورق و کاغذ کادوئی است تا هم بر زرق و برق کالا بیفزاید و هم راه معاینه حضوری را ببندد!

یکی از جهانگردان خارجی در خاطراتش راجع به دیدار از ایران نقل میکند که وقتی خاک ترکیه را پشت سر گذاشته به آذربایجان وارد شدم در یکی از دهات سر راه گروهی از روستائیان را دیدم که سرگرم هندوانه بازی بودند. طریقه بازی این بود که همگی در کنار بار هندوانه قرار گرفته هرکدام یک هندوانه را نشان میکردند و بعد از شرط بندی هندوانه ها را میبریدند. آنکه از همه قرمزتر بود برنده بشمار می آمد.

جهانگرد میگوید: در بین این عده جوانی بود که همیشه برنده میشد و هرگز در تشخیص خوشرنگ ترین هندوانه اشتباه نمیکرد. من علاقه‌مند شدم و از آن جوان سئوالاتی کردم. او نیز نمایش هایی برای ما ترتیب داد و معلوم شد که قادر است از چند قدمی، سرخ رنگ ترین هندوانه را میان چندین بار هندوانه تشخیص بدهد. من حقیقتا مسحور این استعداد شدم ولی بسیار تاسف خوردم که چرا باید چنان استعدادی صرف شرط بندی در بازی هندوانه بشود!!

بدبختانه موارد زیادی از این مقوله در جامعه ما سراغ میتوان کرد که استعداد های انسانی در راههای کج و کارهای نامشروع بخرج میرود. مثلا مدیر فروشگاه بجای آن که ذوق و فکر خود را صرف تهیه و ارائه جنس بهتری بکند و بر اعتماد مشتریان خود بیفزاید، استعداد و ابتکارش صرف کلک زدن به مشتری میشود و وقتی می بیند خریداران گول جعبه مقوائی را نمیخورند بسته بندی کادوئی را ابداع میکند تا بطریق دیگری مشتری را بفریبد. اما هیچ فکر نمیکند که وقتی اعتماد از جامعه یی رخت بربست و خریدار از فروشنده و فروشنده از خریدار ایمن نبود، دیگر زندگی توأم با امنیت مفهومی نخواهد داشت.

# راه هموار هموارتر شده

جلال طاهری
مستشاردیوان عالی کشور

اخیرا چند تن از صاحب نظران قضائی و حقوق دانان محترمی که بشغل مهم وکالت دادگستری اشتغال دارند، در مقام بررسی و نقد آن چه در قانون اصلاح پاره‌ای قوانین دادگستری که حدود یکسال از انتشار و اجرای آن می گذرد، برآمده و در مطبوعات روزانه، در جهت ایراد هایی که دارند، طرح مبحث کرده و نتیجه مطلب را نیز به حصول بدانچه می خواسته‌اند یعنی ذم مواد آن قانون مختوم نموده‌اند.

البته اظهار عقیده و نظر در مسائل قضائی و حقوقی و تحلیل و تجزیه مطالبی که در مواد قوانین وجود دارد، یکی از طرق درست و صحیح برای حصول بمقصود و منظور مقنن است و در حد خود از ضرورات دانش قضا و وکالت محسوب می شود، ولی در مواردی که نظریات در جهت استنباط از مواد نیست و صرفا عقیده‌ای بر رد آن چه در قانون ذکر شده ابراز میشود، بر صاحب نظران موافق خاموش نشستن گناه است...

از جمله این مباحث که در خاطرها خلجان ایجاد کرده مسئله مربوط به مصوبات درباره اعاده دادرسی در قانون مذکور است که بمدد آنچه در این مقوله در آئین دادرسی کیفری بود، آمده است... مقدمتا عرض می کنم از چند سال پیش که اشتغالات قضائی و گرفتاری های شخصی، مرا از مشارکت های مداوم در مباحثی مختلف که در مطبوعات مطرح میشد، محروم کرد و بر خلاف میل و رغبت ذاتی بر مسائل مطبوعاتی از این مدار مطلوب دورترم ساخت، کمتر در مسائل مطروح دخالتی می نمودم ولی طرح قضیه ایراد و انتقاد از روش مربوط به رسیدگی مقدماتی در امر استدعای اعاده دادرسی بدان نحو که در قانون یاد شده عنوان و مورد عمل قرار گرفته و اهمیت مطلب و حساسیت قضیه و تجربیاتی که در این رهگذر بر اساس قانون آئین دادرسی کیفری و امتیاز فاحش قانون جدید بدستم آمده بود وادارم ساخت که بعنوان یک دوست آقایان منقدین و ذیحق در اظهار عقیده در جهت مخالف بر داشت های نامبردگان آنچه درک و تجربه و استنتاج از مطلب مذکور در گذشته و حال حاصل شده اختصارا مسطور بدارم، باشد که سهم خویش که همانند سایر قضات و وکلا حق دارند عقاید و استنباطات خود را عرضه بدارند، به روشنی مطلب کمک کرده باشم.

باید بدایتا تذکر بدهیم که هر کس در عین اینکه حق دارد از مفاهیم هر قانونی مدرکات خود را عنوان کند در عین حال باید مصلحت جامعه را در این رهگذر به مصالح شخصی ترجیح بدهد و بفرض، هر گاه از تدوین مقرراتی بجهاتی خرسند نبود، به بیند این مقررات زیانش برای جامعه چقدر است و جانب بیشتر را در این رهگذر بگیرد و با بیطرفی و بیان منطقی و استدلال صحیح، منهای حمله و ایراد بواضعین قوانین و مقررات، مطلب را مطرح بسازد و مجموع این نیات و پرهیز از هر نوع جانب داری و یابدبینی وادارم به نگارش این سطور نموده و انتظار دارم صاحب نظران مخالف یا موافق به گفته‌ام بنگرند و اطمینان دارم وقتی بمدد اندیشه و تفکر به گفته هایم بنگرند گروه کثیری را همراه و موافق خود در این رهگذر احساس می کنم.

مسئله (اعاده دادرسی) بشرح آنچه از نام و عنوانش پیداست در واقع می شود به (دوباره کاری قضائی) تعبیر شود، یعنی مفهوم آن اینست که پرونده‌ای که در محاکم جزائی چه دو نفری ـ چه سه نفری ـ چه ۵ نفری از زیر ذره بین رسیدگی و احساس مسئولیت شدید چند قاضی و قهرا با مشارکت حداقل دو وکیل یا بیشتر به دیوان عالی کشور رسیده و در آن مرجع هم سه قاضی کار کشته و پر سابقه که اقل مدت خدمتشان از سی سال به بالاست، روی آن مجددا رسیدگی و اظهار نظر برابرام و استواری‌اش می کنند و نوبت باجرای آن رسیده است، از طرف محکوم علیه یا وکیل او بر اساس ماده ۴۶۶ قانون آئین دادرسی کیفری و مواد ۲۳ و ۲۴ قانون اصلاح پاره ای از قوانین دادگستری، مصوب سال ۲۵۳۶ درخواست گردد که اعاده دادرسی درباره‌اش تجویز شود و قبول اینکار یعنی انجام محاکمه مجدد و با صدور حکم مجدد و رسیدگی تمیزی مجدد و با تاثیری که اینکار در صورت ثبوت حقانیت ادعا در بر دارد، می توان به حدود اهمیت این فصل از قانون آئین دادرسی کیفری پی برد. آنچه که در این رهگذر موجبات صحت ادعا را ثابت می کند و در واقع پایه گذار حقانیت ادعا می شود، این است که طبق مواد ۲۳ و ۲۴ قانون اصلاح پاره‌ای از قوانین دادگستری معطوف بمواد ۴۶۶ و ۴۶۷ قانون آئین دادرسی کیفری پیش بینی شده است. موارد استدعای اعاده دادرسی این است که اولا اگر کسی محکوم به قتل کسی شده که بعد معلوم می گردد در تاریخ ادعای قتل حیات داشته و یا اگر حکم قطعی بر محکومیت کسی بعلت ارتکاب جرم معینی علیه کسی صادر شود و درباره شخص ضرر دیده و همان جرم حکم دیگری بر محکومیت شخص دیگری صادر گشته و یا گواه یا گواهان که حکم قطعی محکومیت بر اساس تاثیر شهادت آنها صادر ولی در ادای آن شهادت بعنوان شاهد کاذب محکوم شده یا جعلیت اسنادی که مبنای حکم بوده ثابت گردد و یا وقتی که پس از صدور حکم قطعی بر محکومیت واقعه جدیدی حادث و یا ظاهر شود و یا اسناد جدیدی ابراز گردد که طبعا موجب ثبوت بی گناهی محکوم علیه باشد و یا وقتی که بعلت اشتباه اساسی دادرسان مجازات مقرر در حکم متناسب با تقصیر متهم نباشد، و یا اینکه قانون لاحق مشتمل بر تخفیف مجازات جرمی باشد که متهم در اثر ارتکاب بدان محکوم شده و جز این موارد که هر یک در جای خود وضع مشخصی دارند دیگر نمی توان درخواست اعاده دادرسی را تسری بمسائل دیگری داد... اما کلمه اعاده دادرسی درگوش مذاق هر محکومی آهنگ موزون و شهد دل پذیری جلوه می کند و بطوری که در سنوات گذشته دیده‌ایم هزار ها درخواست اعاده دادرسی خارج از محدوده مفروض در سطور گذشته بدیوان عالی کشور تقدیم گردید که جز اتلاف وقت واطاله کار و ناامیدی متضررین از جرائم و بدبینی جامعه در تعویق مجازات بدکاران حاصلی بدست نداد و مجموع در واقع سوء استفاده محکومین از تعبیرات ضمنا منحصر مبحث اعاده دادرسی بار بزرگی بردوش مسئولین امر تحمیل کرد... خوب چاره کار در آن بود که احصاء امر در قید تشریفات اولیه‌ای قرار گیرد ـ برای این منظور و پاره‌ای فرجامخواهی ها از جهت رسیدگی مقدماتی شعبه تشخیص در دیوان کشور تاسیس شد... چون شعبه تشخیص در زمان محدودی جلوه کرد و سپس منحل شد بحث درباره خوب و بد آن را باید به مبحث دیگری حواله داد ولی بشهادت مجموع شاید پنجاه هزار پرونده‌ای که در آن شعبه رسیدگی شد ۹۸ درصد درخواست های اعاده دادرسی رد گردید و یکی از عمده ترین حملاتی که به شعبه تشخیص میشد همین مسئله بود که مطلوب هر محکومی است حالا که شعبه تشخیص وجود ندارد در قانون اصلاح پاره‌ای از قوانین دادگستری مرجع بررسی مقدماتی و کسانی که حق استدعای اعاده دادرسی دارند مشخص شده است و ناقدین عقیده دارند که قانون اخیر دست مظلومین را که به اشتباه دادرسان یا جهات دیگری محکومیت یافته‌اند از دامن پر حلاوت فصل اعاده دادرسی کوتاه کرده است در حالیکه با رجوع توام با دقت بمفاد یاد شده انصافا درمی یابیم نه تنها راهی در جهت تضییع حق کسی باز نشده بلکه صاحبان حق و مدعیان حقانیت راه هایشان مشخص گردیده و دیگر نمی توان به بهانه درخواست اعاده دادرسی یک پرونده مختومه را ماهها و شاید سالها معوق نگهداشت ـ البته این قضیه برای علاقمندان اطاله و دوستداران تعویق که همان محکومین اند مطلوب نیست ولی حق مردم و جامعه در پناه این رویه به صیانت بیشتری نزدیک شده است... برای توجیه این مقوله اجازه بدهید از یک پرونده جنائی صحبت کنیم...

جوانی بدست همکارش به قتل میرسد... پدر و مادر و زن و فرزند مقتول بدادگستری شکایت می کنند نوع جرم یا جنبه اهمیت اجتماعی کمتری دارد یا در مواردی افکار جامعه را مشوش و نگران می کند... در تحقیقات مقدماتی و سپس محاکمه متهم اعتراف به جرم خود می کند و با رسیدگی پنج قاضی حکم اعدام و یا در اثر شرایطی حکم حبس دائم اوصادر ودرشعبه دیوان کشور نیز این رای ابرام و به مرحله اجرا نزدیک می شود کسی براساس نیت خیر و روی جزع و فزع پدر و مادر محکوم علیه برای او عرضحال اعاده دادرسی تنظیم می کنند آیا چنین درخواستی که مبنا و مجوز قانونی ندارد انسانیت و وجدان حکم می کند ماهها و سالها موجب تعویق پرونده برای رسیدگی در دیوان کشور بشود یا یک مرجع قانونی بدایتا آن را بررسی و مهر قبول یا رد بدان بزند؟ آیا تاخیر در اجرای چنین حکمی گناه نیست؟ آیا

این تعویق بی جهت مولد جرائم دیگر وعامل تشویق دیگران بارتکاب جرم نمی شود؟ تمام مفروضات مندرج درماده ۴۶۶ قانون آئین دادرسی کیفری و ماده ۲۳ قانون اصلاح پاره‌ای از قوانین دادگستری درحد ندرت قراردارند و پهمین سبب ندرت مطالب حکم به ندرت مورد می کند و قهری است آن که بخواهد این ندرت بدل به عمومیت شود از فروض مذکور انصراف جسته است... باید یک نکته را بمطالب بالااضافه کنیم و آن تفاوت زاویه دید متضرر ازجرم یا مرتکب جرم یا وکیل وقاضی و جامعه و افراد درمسائل مبتلابه است... متضرر ازجرم و جامعه مشتاق تعیین تکلیف‌اند و قاضی مایل به دادرسی عادلانه و وکیل طالب برائت موکل خود... هریک از این مواردرجای خود محترم است تنها چیزی که این دیدها را لااقل بهم نزدیکتر میکند قانون است که با دقت بمواد آن و انصراف از هرنفع و ضررمادی حریم آن باید محترم شمرده شود... از فحوای مقالات ناقدین محترم چنین استنباط کردم که معظم‌لهم تصور فرموده‌اند درهمه پرونده ها شرائط اعاده دادرسی وجوددارد زیرا محورایراد یکی از آن ذوات آن بود که اگر قاضی ها اشتباه کرده‌اند و حکم برمبنای اشتباه صادرشده محکوم علیه نمی توانند اعاده دادرسی بخواهند... کجا چنین امری متصور است؟... البته اگر فرض بفرمایند که تمام احکام مبتنی براشتباه است فرض محال است والادرموارد نادرومحدودیک شرط مهم درخواست اعاده دادرسی اشتباه و سهوددادرسان است. از اینکه گفتیم صاحب حق با مدعی حقانیت فاصله و تفاوت دارند از این جهت است که ما هرگاه بصدنفر محکوم قطعی مراجعه کنیم شایدیک نفر آنها هم حاضرنشود بگویددرست و صحیح محکوم شده و بلکه همه مدعی میشوند که بیگناهند ولی آیا واقعا راست میگویند؟ یک قاضی یا وکیل یا حقوق دان غیرحرفه‌ای می داند که هیچکس را بدون دلیل نمی شود محکوم کرد وتعدد مراجع قضائی جزائی مثل حقوقی بهمین علت است.. مدعیان حقانیت که صدی ۹۸ شان درمقام ثبوت ادعا عاجز می مانند بطوریکه تجربه نشان داده بیشتر از صاحبان حق های وهوی درکارشان داشته‌اند و خدای را گواه میگیرم که ده ها صاحب حق فقیر و بی چیز را دیدم که پس از ختم کارشان برای اعاده دادرسی کسی دستشان را نگرفت و مباشرین قضائی بدادشان نرسیدند.

یکی از حقوق دانان محترم یادشده نوشته بوده‌اند که دادستان مکلف نبوده و بلکه مجاز است درخواست اعاده دادرسی نماید و استفاده از حقوق مصرحه مربوط باعاده دادرسی درکنترل وزیردادگستری است و این امر اختلاط قوه مجریه درمقننه (که مسلما منظورشان قوه قضائیه بوده) و مباین با اصل بیست هشت قانون اساسی است و رجوع بوزیر دادگستری را با تدوین اعاده دادرسی یک نوع خاصه خرجی شمرده‌اند... من اعتقاددارم که نویسنده محترم برآساس برداشت منفی از مفاد قانون اصلاح پاره‌ای از قوانین دادگستری چنین مطلبی را نگاشته‌اند زیرا خودشان می دانند وزیردادگستری بحکم آنچه قوانین مدون و رایج تصریح داردداری سمت قضائی ریاست فائقه برکلیه دادسراها وضابطین قضائی دادگستری است بعلاوه اختیار عزل و نصب تمام قضات ایستاده و تغییرمحل محاکم و تغییروتبدیل قضات نشسته پس از ابراز تمایل آن ها باوی است حالا اگر کسی معتقد به عنوان وزیر دادگستری وسمت او نباشد و بنحوی که گروهی از حقوق دانان این منصب را زائد می دانند و عقیده‌شان است مسئله صورت دیگری دارد که جای بحث آن اینجا نیست ولی درجائیکه قوانین متعدد بری وزیردادگستری درضمن و یا صریح صفت قضائی هم قائل شده‌اند و می شود تنها وزیر کابینه‌ای که صلاحیت دوجانبه (اداری ـ قضائی) دارد وزیر دادگستری را نام برد و صلاحیت دوجانبه دراکثر دموکراسی های غربی وجود وعینیت دارد نمونه شاخص آن معاون رئیس جمهوری آمریکاست که درضمن ریاست مجلس سنارا دارد، و قهری است دران کشور نیز که اصل تفکیک قوا اصل مسلمی است شناخت وعمل کرد این صلاحیت دوجانبه بعمل آمده است و بهمین جهات شناسائی حق دخالت او درسیدگی بامرمهم اغاده دادرسی یا تفویض اختیاربه دادستان کل کشور مسئله عادی است و تذکار اینکه دادستان کل دراحکام صادره و آنها که منتهی به درخواست اعاده دادرسی میشود چون محکوم علیه قضیه است و دادن اختیار باو درامررسیدگی مقدماتی بدرخواست اعاده دادرسی معارض با حق محکوم علیه است فقط به ایراد و عدم موافقت با قانون مزبور باید تعبیرشود زیرا همه میدانند که دادستان کل (هرکس که باشد) وکیل اول مامور به صیانت حقوق اجتماع است و چون حوزه عمل کرد او درعرصه خدمات قضائی مشخص و معین است هرگز نمی تواند جز احیاء و حفظ حق (هرکس و هرشخص) منظور و هدف دیگری داشته باشد از شائبه اعمال اغراض بری و بعلاوه درصورت وجودشرائط مندرج درقانون با توجه بمسئولیت قضائی حساس هرگز نمی تواند حق اشخاص را ضایع و پایمال کند و قهری است حدوث چنین امری که مباین با حیثیت مهم قضائی و اجتماعی اوست موجب مسلم عدم صلاحیت او درتصدی این سمت خواهد گردیدچون انجام بحث و بررسی اینست بدین مورد مهم که بطورقطع مورد علاقه اهل فن و صاحبان حق است و بیش از این نمیتوان دریک نشریه خبری سخن گفت مطلب را کوتاه میکنم و بعنوان کسی که عمری درداگستری طی کرده میگویم تدوین مقرراتی که درقانون اصلاح پاره‌ای از قوانین دادگستری مندرج است ای کاش از سالها پیش دروزارت دادگستری بعمل می آمد زیرا دیدیم که درچه مدت درازی چه اوقات گرانبهائی دردیوان کشور مصروف رسیدگی بتقاضاهای اعاده دادرسی های بی جهت و دلیل شد که گواه صادق این مدعا بایگانی راکد دیوان عالی کشور است.

همه ما چه وزیر و چه دادستان کل و چه قاضی و چه وکیل و چه متهم و چه شاکی و چه جامعه و چه افراد آن اعتقاد داریم که زمان تحرک و پیشروی حکم میکند زندگی‌مان و قوانین و مقررات قضائی‌مان را هماهنگ آن بسازیم و همه کمک کنیم که باب معامله و تاخیر درکارها مسدود شود و یک عامل تعویقی مسلم چون درخواست اعاده دادرسی بی وجه و دلیل نیز درجوار این تحرک خروشان برنسق صحیح و سریع رد گردد تا جامعه از سلامت قضائی بیشتر برخوردار شود و من از حقوق دانان محترم یادشده تمنا میکنم چه درمدت حکومت قضائی شعبه تشخیص دیوانرای اصول مندرج درقانون اصلاح پاره‌ای از قوانین دادگستری اگر یک مورد را که محکوم علیه مظلومی از جهات یادشده درمواد ۴۶۶ و ۴۶۷ و بند ۱ ماده ۴۴۳ قانون آئین دادرسی کیفری و مواد ۲۳ و ۲۴ قانون اصلاح پاره‌ای از قوانین دادگستری حقش پایمال و ضایع شده مستند و موجه بمن ارائه کنند... مخلص باتمامی اعتقاد و علاقه‌ای که به حسن جریان قانونی اصل اعاده دادرسی درپرتو اصلاحات مندرج درقانون اصلاح پاره‌ای از قوانین دادگستری دارم از نظروعقیده‌ام مسلما عدول میکنم.

## تفسیر سیاسی روز

## اختلافی که آشکار شد

در حالی که معارضه چین و ویتنام به اوج خود نزدیک می شود برژنف رهبر شوروی به صراحت و بدون هیچ ابهامی پشتیبانی موثر و بیدریغ شوروی را از ویتنام اعلام کرد.

اعلام پشتیبانی شوروی از ویتنام که توسط برژنف در جملاتی بسیار واضح و روشن بیان شد بر همه تفسیرهایی که در این زمینه انتشار یافته است صحه گذارد.

از زمستان گذشته که برخوردهای نظامی ویتنام و کامبوج آغاز شد، همه مفسران این نکته را بیان می‌داشتند که جنگ ویتنام و کامبوج در حقیقت مبارزه پنهانی چین و شوروی است، زیرا چین به حمایت از کامبوج و شوروی به پشتیبانی از ویتنام شهرت دارند.

اظهارات برژنف درست در سالروز اعلامیه معروف شوروی در پشتیبانی از چین بیان شده است. شوروی در سال ۱۹۶۲ یعنی ۱۶ سال پیش در چنین روزی اعلام کرده بود که هرگونه تجاوز آمریکا و تایوان را به خاک اصلی چین دفع خواهد کرد، به این ترتیب دوستان قدیم اینک در برابر یکدیگر قرار گرفته‌اند.

اختلافهای شوروی و چین که نخست جنبه ایدئولوژیک داشت، به تدریج به اختلافهای مرزی انجامید و چین مدعی بسیاری از اراضی شوروی در خاور دور شد.

باید توجه داشت که شوروی درست ۱۱۸ سال پیش در چنین روزی اولین سنگ بنای بندر ولادی وستک را در خاور دور یعنی منتی‌الیه قلمرو خود، و شمال شبه جزیره کره بر زمین گذارد و اختلافهای مرزی چین و شوروی به همین زمان باز می‌گردد.

در جریان جنگهای هندوچین خیلی زود آشکار شد که چین در کنار خمر سرخ قرار دارد و شوروی از ویتنام جانبداری میکند. در جریان جنگ ویتنام حتی در چند مورد چین در رسیدن سلاحهای شوروی از خاک آن کشور به ویتنام کارشکنی کرد.

جنگهای ۵ ماه اخیر کامبوج و ویتنام که میان دو نیروی نابرابر صورت گرفت، اختلافهای چین و ویتنام را علنی کرد، بطوری که چین از طریق رسانه‌های گروهی خود به حملات تبلیغاتی بر ضد ویتنام پرداخت و تفسیرهای رادیو کامبوج را که می گفت ویتنام می‌خواهد با رهبری بر سراسر شبه جزیره «هندوچین» آرزوهای امپراتوران «انام» را براورده سازد نقل می کرد.

اندکی بعد، ویتنام مسئله صدهاهزار چینی مقیم منطقه دلتا را مطرح کرد و چین به عنوان اینکه این چینی‌ها تحت آزار قرار گرفته‌اند تصمیم به تخلیه آنان گرفت و این کار معارضه دو کشور را بیشتر کرد، بطوری که چین کنسولگری‌های ویتنام در خاک کشور خود را بست.

تشدید معارضه ویتنام و چین درست به نسبت نزدیک شدن چین به آمریکا بوده است و موضوع امضای یک قرارداد دوستی بین چین و ژاپن که مذاکرات مربوط به آن بزودی از سر گرفته می‌شود بر تیرگی مناسبات چین و ویتنام افزوده است، زیرا شوروی مایل به امضای چنین قراردادی نیست. بنابر این شبه جزیره هندوچین که پیش بینی می‌شد پس از خروج آمریکا از یک آرامش نسبی برخوردار خواهد شد، اینک صحنه معارضه و کشمکش دو ابر قدرت کمونیست قرار گرفته است و با اینکه رادیو کامبوج دیروز شکست مجدد حمله نظامی ویتنام به آن کشور را اعلام کرد، معذ لک نمی توان گفت که این زدوخوردها قطعا پایان یافته است.

## چهل سال قبل...

## برای چاپ ۵ روزنامه یومیه درتهران شرکتی باسرمایه کافی تشکیل می شود

جلسه هفتگی هیئت مرکزی سازمان پرورش افکارباحضور کلیه کارمندان وروسای کمیسیون‌ها تشکیل گردید. بدوا با حضور آقایان مدیران روزنامه ها و صاحبان جایخانه‌ها موضوع اصلاحات اساسی درجراید مطرح و تصمیم گرفته شد از طرف کمیسیون مطبوعات باتفاق مدیران روزنامه ها و صاحبان چاپخانه ها اقدامات زیر بعمل آید:

۱ـ شرکتی با سرمایه کافی تشکیل شود که در آن شرکت سه جایخانه که فعلا روزنامه های یومیه پای تخت را بچاپ میرسانند وارد شوند. برای تهیه مقدمات تشکیل چنین شرکتی که بتواند چاپخانه کاملی با ادوات جدید و ماشین های کافی تاسیس نماید تصمیم گرفته شد یکنفر متخصص که در قسمت‌های مختلف ماشین های چاپ و گراور اطلاعات کافی داشته باشد خواسته واین متخصص با مطالعات کافی صورت لوازم این چاپخانه را که بتوانند پنج روزنامه یومیه و یک مجله پانزده روز یکبار بتعداد کافی مطابق آخرین اسلوب بچاپ برساند تهیه نماید و سپس شرکت نامبرده براساس سرمایه ای که لازم خواهد بود با راهنمائی سازمان پرورش افکار تشکیل و شروع بکار نماید.

۲ـ چون کمیسیون رادیو برای جمع اوری اخبار جهت نشردررادیو در نظردارد «دفتر اخبار» تاسیس نماید. تصمیم گرفته شد این دفتر زودتر تاسیس و بطرز منظمی اخبار جمع اوری و قبل از بکار افتادن رادیو به روزنامه ها بدهند. روزنامه ها نیز دقت کنند اخباری را که بوسیله مخبرین خود تهیه مینمایند جامع و بطریق صحیحی چاپ شود.

۳ـ کمیسیون مطبوعات کمیسیون فرعی برای تهیه موضوعات مناسب و سودمند و تهیه زمینه مقالات مرکب از اشخاص بصیر تشکیل نماید که باین ترتیب مقالات مفیدی برای روزنامه ها تهیه شود.

۴ـ آگهی ها در صفحات آخر روزنامه ها و درصورت لزوم درصفحات اضافی چاپ شود. کمیسیون نمایش نیز مامور گردید دفتری برای تهیه آگهی ها بطرز جالب توجه و با نقوش زیاد تهیه و بابهای ارزان دردسترس آگهی کنندگان بگذارد.

### جریان انتخابات تهران

پیش از ظهر امروز انجمن نظارت مرکزی انتخابات تهران با حضور جناب آقای اسفندیاری رئیس انجمن و آقای سینکی فرماندار تهران تشکیل و پس از بررسی گزارشهای مربوطه مقررگردید که با ارسال مقدار کافی تعرفه انتخاباتی و قانون و نظامنامه انتخابات از ساعت ۸ صبح پس فردا تا ساعت ۱۲ و از ساعت ۴ تا ۷ بعد از ظهر دربخشهای تهران سروع بتوزیع تعرفه و اخذ رای بسود و آقایان کارمندان انجمن به سعب فرعی سرکسی نمایند.

### انتخابات کن وسولقان

با حضور آقای حاج سیخ ابوالقاسم تویسرکانی کارمند انجمن نظارت مرکزی انتخابات تهران که مامور نظارت درانتخابات کن و سولقان و لواسانات شده‌اند و آقای بخشدار معتمدین محلی جلسه خودرا تشکیل داده پس از تعیین ۹ نفر کارمندان انجمن، برای تعیین هیئت رئیسه انجمن نظارت اقدام و درنتیجه آقای رضا لواسانی بسمت ریاست و کدخدا علی اصغر شمسکی به نیابت ریاست انتخاب گردیدند.

آقای سیخ علی اکبر طالب نیز بریاست و آقای رضا بسمت نایب رئیس انجمن انتخابات کن و سولقان انتخاب شدند.

### بدست آمدن محصول

محصول غلات مخصوصا جو گندم شهرستان تهران جندی است بدست آمده و فعلا رعایا از دروفراغت یافته مشغول خرمن کوبی میباشند.

محصول جو دردهستان های خوار و ورامین مدتی است بدست آمده و گندم نیز جمع آوری و خرمن سده است. با وجود کم آبی امسال بطوری که خبرگان اظهار میدارند چون وسائل جلوگیری از آفات نباتی کاملامهیا و بموقع اقدام سده است محصول گندم تهران کاملا فراوان و از هرحیث بهتر از سالهای پیس میباشد.

### اعدام قاتل

آقا گیسی پسرمحمد جعفر اهل اردبیل که جندی قبل مرتکب قتل زنی بنام ماه بیگم سده و پس از دادرسی درداگاه تباهکاری محکوم به اعدام سده بود ساعت ۵ و نیم بعد از نصف شب بدار مکافات آویخته شد.

### ورود جهانگردان آلمانی

بوشهر ـ اخیرا یکنفر جهانگرد آلمانی با خانم و دوبچه خود بوسیله یک کسی کوچک موتور دار که منتهی گنجایش چهار نفررا دارد به بوشهر وارد سده‌اند.

بطوریکه این جهانگردالمانی اظهار میدارد تاکنون با همین کشتی کوچک باتفاق خانم و فرزندانس دریاهای بزرگ را پیموده و نقاط مختلف جهان را سیاحت و گردس نموده است.

### بشارت

پانسیون اسفندیاری که سابقا مقابل سفارت انگلیس بوده بکوجه سهم‌الدوله واقع دراول خیابان لاله‌زار منتقل گردیده و حاضر است درهرموقع با بهترین وسائل از مسافرین محترم با داستن نمره های نظیف و مرتب درحیاط صفا پذیرائی نماید ـ لیلی اسفندیار

### جشن دبیرستان بازرگانی

بنابدعوت فارغ‌التحصیل های دبیرستان بازرگانی عصر دیروز عده‌ای از استادان دانشکده حقوق و دبیران آن دبیرستان و آقای حداد رئیس دبیرستان در سالون لقانطه حضور بهمرسانیدند ودرآغاز مراسم آقای نصراله شاهرخی دانش آموز فارغ التحصیل خطابه‌ای راجع به دوران تحصیل و قدردانی از اولیای دبیرستان قرائت کرد. پس از صرف شام آقای حداد شرحی مبنی بر راهنمائی دانش آموزان و تشکر از دبیران بیان کردند و درپایان ایرج اسفندیاری و علی کاشانچی گلدان نقره زیبائی مملواز گل از طرف همکلاسهای خود بعنوان یاد بود به رئیس تقدیم نمود

«نقل از اطلاعات ۱۱ تیر ۱۳۱۸»

## ارنگاه سخاورز

باافزایش نرخ خدمات درمانی، وزارت بهداری، بیماران بی بضاعت راشناسایی می کند

## امروز در تاریخ

نوشیروان کیهانی زاده

## جیمزگارفیلد، رئیس جمهوری امریکا ترور شد

۲ ژوئیه (یکشنبه)

۱۵۰۲ ✱ میان فرانسه و اسپانیا برسر تصرف ناپل واقع درجنوب اسپانیا جنگ سختی اغاز شد.

۱۶۵۷ ✱ دانمارک به شارل دهم پادشاه شجاع سوئد که درحال جنگ باروسیه، لهستان و اتریش بود اعلان جنگ داد.

۱۷۴۷ ✱ انگلیس و روسیه یک اتحادیه نظامی تشکیل دادند، ولی انگلیس حاضر نشد به روسیه درجنگ باسوئد کمک کند.

۱۷۷۴ ✱ ارتش روسیه نیروهای عثمانی را درجنگ شوملا شکست داد.

۱۸۶۰ ✱ روسیه بندر ولادیوستوک را درخاور دور، و درمنتهی الیه شبه جزیره کره احداث کرد.

۱۸۷۶ ✱ مونتنگرو (ایالتی در یوگسلاوی فعلی) باعثمانی وارد جنگ شد.

۱۸۸۱ ✱ جیمزگارفیلد رئیس جمهوری امریکا درواشنگتن ترورشد.

۱۸۹۰ ✱ کنفرانس بین المللی بروکسل عهدنامه‌ای را تصویب کرد که بموجب آن فروش افریقائیان به عنوان برده ممنوع شد.

## ارنست همینگوی درگذشت

۱۹۴۰ ✱ دولت «فرانسه شکست خورده» به ویشی نقل مکان داد.

۱۹۶۱ ✱ جسد گلوله خورده ارنست همینگوی نویسنده امریکائی درخانه‌اش واقع در ایداهو به دست آمد.

۱۹۶۲ ✱ شوروی اعلام کرد درصورت حمله به خاک اصلی چین ازجانب امریکا یا تایوان دردفع تجاوز به چین کمک خواهد کرد.

۱۹۶۷ ✱ مونیز جومبه نخست وزیر پیشین کنگو (زئیر) درجریان یک مسافرت هوائی برفراز مدیترانه، به الجزایر ربوده شد و تا پایان عمر درزندان الجزایر باقی ماند.

۱۹۷۶ ✱ دوقسمت ویتنام، پس از بیست سال جنگ، «وینام واحد» را بوجود اوردند.

# مشکل ترافیک به آسانی حل می‌شود

بدرالملوک بامداد

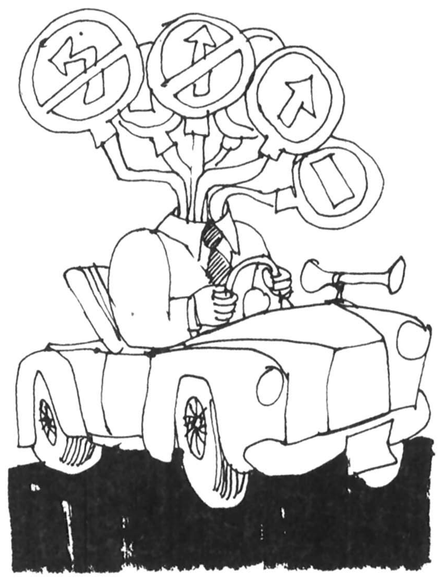

کثرت روزافزون اتومبیل های سواری، بی نظمی رانندگی، بی تکلیفی پیاده روها، دود و بوق و راه بندان نه تنها موجب مسموم شدن هوای تنفس تهرانیان و خردکردن اعصاب است بلکه تمام کسانیکه ناچارند بموقع بکار خود برسند، وقتشان تلف و دچار زیانهای مادی و معنوی میگردند. تاکسیهای معدودی که در شهر هست نیاز جمعیتی را که وسیله شخصی ندارند برطرف نمیسازد بعلاوه بسیار گران هم تمام میشود تاحدی که یک کاسب و کارمند برای رفت و آمد خود حدود روزی پانزده بیست تومان غالبا میپردازد. روزنامه ها با مقالات مستدل و گویندگان تلویزیون با صدای گرم و موثر خویش، ضررهای ترافیک سرسام‌آور را بیان میکنند و از همگان درخواست دارند برای بهبود این وضع مغشوش بسهم خود همکاری کنند. باید دید از مردم، چه کاری ساخته است؟ آیا پیاده روی را ترجیح بدهند یا از خانه های خود خارج نشوند. دعوت اشخاص هم به انجمن خوب را نان هیچ دردی را دوا نمیکند، زیرا بقدری عرصه به رانندگان تنگ میشود که بطور اجبار اختیار از دستشان درمیرود و با پیچ و خم دادن اتومبیل، میکوشند راهی بسوی مقصد یافته، یک قدم جلو بروند.

برای رفع هرمشکلی نخست باید علت را پیدا کرد بعد به علاج آن پرداخت. شما به وسایلی که در خیابانها درحرکتند نگاه کنید. هرکدام یک یا دو سرنشین دارند حال اگر تعداد کافی یعنی چندهزار اتوبوس پاکیزه و مرتب بتمام خیابانها اختصاص بدهید، درایستگاه های معین با نصب تابلو، خط سیر هر شماره اتوبوس را مشخص کنید که در اوقات معین اتوبوس در هر ایستگاه، مسافران را سوار و پیاده کند بجای چهل پنجاه اتومبیل سواری یک اتوبوس، پنجاه یا شصت مسافر را میبرد و خواهید دید که تعداد سواری ها بطور محسوسی کاسته میشود، زیرا بیشتر صاحبان آن ها از ناچاری با قرض و قسط یک وسیله نقلیه تهیه کرده‌اند تا بکار خود برسند. ازاین گذشته منظره دلخراشی که مردم دائم کنار خیابانها گردن کشیده جلوی هر سواری و تاکسی التماس میکنند تا قسمتی از راه را طی کنند و دوباره پیاده شده با همین مصیبت بقیه راه را بپیمایند از بین میرود مضافا که در مصرف بنزین نیز بسیار صرفه جویی خواهد شد.

ایجاد نظم و انضباط درعبور پیاده روها کار سهلی است، زیرا اگر درتمام نقاط لازم خیابانها خط عابر پیاده کشیده شود، بشرط آنکه تمام وسایط نقلیه در دوسمت آن ملزم به توقف باشند هیچکس میل ندارد مثل امروز، جان خود را بخطر انداخته از لابلای اتومبیل ها درحال حرکت عبور کند. این همان کاری است که در سایر کشورهای جهان بموقع اجرا درآمده، راحتی سرعت و ارزانی آمدورفت همگان را فراهم آورده است.

من از شهردار محترم درخواست دارم چنانکه این پیشنهاد یعنی ازدیاد اتوبوسها و اختصاص دادن خطوط معین بسراسر شهر غیرقابل اجرا است دلایل آنرا ذکر فرمایند تا تمام کسانی که با من همعقیده هستند، بردبار و صبور باشند.

# به وعده‌ها دلخوش نباشید

پدربزرگی داشتم که مردی کامل و جا افتاده و دنیا دیده بود. ان مرحوم، الاغی داشت که با ان سراسر مملکت را طی کرده و همه جا را زیر پا گذارده بود. چندی گذشت و شایع شد که می خواهند برای تربت حیدریه جاده ای بکشند که البته همه خوشحال شدند، زیرا با کشیدن جاده نو، ماشین های بهتری هم برای شرکت های مسافربری می اوردند، اما تنها کسی که از این موضوع ناراحت شد پدربزرگ پیرمن بود که می گفت اگر جاده کشیده شود باید الاغ سواری را کنار گذاشت. زمان سپری شد و کم کم پدربزرگ و همه مردم شهر قضیه جاده را فراموش کردند، چرا که این فقط یک شایعه بود، معهذا پدربزرگ هنوز هم به وجود الاغش افتخار میکرد و میگفت من روزهای اولی که صحبت از کشیدن جاده بود ناراحت شدم که نکند مسئولان امر هم مثل شتاب تمدن به سرعت جاده را بسازند و من ناچار شوم از خیرالاغ بگذرم، اما حالا می فهمم که از مرحله پرت بوده ام و لااقل تا دهها سال دیگر جاده ساخته نمیشود! سه سال گذشت و پدر پیرم عمرش را بشما داد، زمان هم بسرعت سپری میشد و امروز ۱۴ سال از مرگ پدربزرگ گذشته است ولی از جاده کذائی خبری نیست و حالا من به این نتیجه رسیده ام که پدربزرگ راست میگفت: اینکه به حرف مردم این دوره و زمانه نباید اعتماد کرد.

«علی تبدیل»

## نظریات کارمندان دولت درمورد قانون استخدام

نظریات خود را برای اصلاح لایحه نهائی قانون استخدام کشوری بوسیله ارسال نامه به روز نامه اطلاعات و یا تماس با تلفن ۳۲۸۶۲۲ از ساعت یک و ۳۰ دقیقه تا ۳ بعد از ظهر هر روز بجز روز های پنج شنبه و جمعه مطرح کنید.

## ادغام واحدهای مشابه به اداری در یکدیگر باعث صرفه جویی می‌شود

اقای مجید مقصودی ضمن ارسال نامه‌ای به روز نامه اطلاعات خواستار این شده است که در تجدید نظر در لایحه نهائی قانون استخدام کشوری ادغام بعضی از سازمانهای مشابه در یکدیگر و نیز واگذاری بخشی از فعالیت های بازرگانی دولت به بخش خصوصی مورد نظر قرار گیرد و در دنباله نامه خود نوشته است:

مبنای تشکیل بیشتر موسسات دولتی هدف و یا منظوری است در چهار چوب سیاست دولت که سازمان برای تحقق ان بوجود میاید.

سازمانی که برحسب هدف و برنامه منظم تشکیل میشود باعث سرعت عمل و تسریع در حل بسیاری از مسائل میگردد، بدیهی است چنانچه کلیه واحد های اداری لازم برای هدف معینی تحت رهبری واحد در یک دستگاه متمرکز گردند از افتراق و پراکندگی انها در سازمانهای متحدد جلو گیری میشود و موجب پیشرفت و سرعت کار ها در سازمان خواهد شد، زیرا از اتلاف وقت بمنظور حصول توافق با سایر موسسات و اصتکاک عقاید و منافع جلوگیری میشود.

اصولا علت ایجاد سازمان انجام یک یا چند هدف معین است، لیکن محیطی که سازمان در ان مستقر است و افرادی که انجام وظایف سازمان را بعهده دارند دائما در تغییرند، بنابراین سازمان یک چیز ثابت و تغییر ناپذیر نیست، بلکه تغییرات و تحولات کوتاه مدت و بلند مدت در شکل سازمان و هدفهای ان جرح و تعدیلی بعمل میاورد.

سازمانی که هدف رفاهی و منافع اجتماعی را در برداشته باشد موجبات بهبود روابط دولت با مردم را فراهم مینماید زیرا مردم بیشتر خواهان نتیجه نهائی عملیات و برنامه های دولت هستند و به چگونگی اجرای عملیات و روش های کار چندان توجهی ندارند.

تلفیق سازمان های مشابه و یا تقسیمات سازمان با طرح طبقه بندی وظایف و طبقه بندی عملیات وسیله موثری بمنظور دسته بندی وظائف مشابه و استقرار انها در واحد های مختلف سازمان و هماهنگ نمودن عملیات از طریق ارتباط منطقی واحد های سازمانی بشمار میرود، که دراین صورت تنظیم بودجه بر حسب برنامه و یا عملیات اهمیت زیاد پیدا میکند.

گسترش سازمان های دولتی علاوه بر اشکالی که در سرعت ارتباطات بوجود میاورد موجب افزایش هزینه های دولت نیز میشود زیرا هر واحد جدید که تاسیس میشود بالطبع نیازمند ساختمان، اثاثیه و وسایل دیگری است، بهمین دلیل ادغام سازمانی با سازمان مشابه یعنی بهم پیوستن عملیات چند واحد و تمرکز انها در یک واحد ضرورت پیدا میکند که علاوه بر صرفه جوئی در هزینه از جهات دیگری مانند محدود کردن حیطه نظارت مورد توجه است.

شاید بخاطر دید همین مسائل و یا مسائل دیگری بود که تصمیم به ادغام و یاتاسیس چند وزارتخانه در این دهسال گرفته شد، و بعلاوه دولت با واگذاری قسمتی از فعالیت های بازرگانی به بخش خصوصی با داشتن کنترل منظم و طرح برنامه های کوتاه مدت و بلند مدت با نظر کارشناسان فن علاوه بر اینکه وقفه‌ای در امور بوجود نخواهد اورد بلکه، بسیار هم منظم و بجا خواهد بود و دولت را از بعضی گرفتاریها و مشکلات نجات خواهد داد و اگر در این موارد تعداد کارکنان دولت کم نشود لااقل از استخدام جدید کارمند کاسته خواهد شد.

# کنتور انحصاری گاز، باعث دردسر میشود

چندی پیش طی یک مصاحبه تلویزیونی، از سوی مسئولان شرکت گاز اعلام شد که حتی به ساختمان های ۱۰ طبقه و بیشتر هم از یک «کنتور» داده نمی شود. دراینجا این سئوال پیش میاید که آیا مشترک میتواند مثل اب و برق «کنتور فرعی» نصب کند، تا حساب گاز مصرفی هر اپارتمان معلوم شود؟ اگر جواب منفی باشد، (علاوه برجنگ و جدال همیشگی اپارتمان نشین ها) چنانچه درساختمان ۱۰ طبقه ای ساکنان یک اپارتمان یا بیشتر از پرداخت بهای گاز مصرفی خودداری کردند و شرکت گاز هم فوری گاز ساختمان را قطع کرد تکلیف بقیه چه میشود؟ ایا دراین صورت مثل معروف «گنه کرد در بلخ اهنگری ـ به شوشتر زدند گردن مسگری» به واقعیت نخواهد پیوست؟ بهرحال توجه مسئولان شرکت ملی گاز را به این نکته جلب کرده و تقاضا میشود با گزینش راه حلی منطقی مشکلاتی را که در اینده نزدیک بوقوع خواهد پیوست مرتفع سازند.

فخری جبلی

## حرفهایی از آن سوی سیم

مشکلات خود را به استثنای بعد از ظهر پنجشنبه و روزهای تعطیل با اطلاعات درمیان بگذارید.

تلفن ۳۲۸۴۳۱ از ساعت ۸/۳۰ صبح تا ۴ بعد از ظهر دراختیار شماست.

### توده مردم هنرمند واقعی را می شناسد

در شماره ۱۵۶۲۷ مورخه ۲۵۳۷/۳/۱۴ گفتگویی از خبرنگار روزنامه اطلاعات با «ستار» خواندم و از اینکه بعضی از این خوانندگان جوان چرا بخود اجازه میدهند که به هنرمندان واقعی و نیز فرهنگ مردم اهانت روا دارند، بی نهایت متاثر شدم. می خواهم به آقای ستار بگویم: بسیاری از آن مردم کاباره رو که شما را به اوج اشتهار و ثروت رسانده اند سطح فرهنگشان خیلی پائین است، زیرا اگر غیر از این بود آن ها ماهی یکصد هزار تومان پول به پای سرکار نمی ریختند تا از سوی شما که خود را رهبر و سخنگوی آنها میدانید به بی فرهنگی متهم بشوند.

اما توده با احساس و پاکدل و شریف و زحمتکش این مرز و بوم که بر خلاف گفته‌ی شما سطح فرهنگشان خیلی هم بالاست و تنها از طریق رسانه های گروهی با هنرمندانی چون استادان گرانمایه غلامحسین بنان، مرضیه، شجریان، پریسا و... رابطه قلبی دارند هنگامیکه ترنم آوای ملکوتی و با شکوه این بزرگواران همراه با نغمات موسیقی اصیل ایرانی بگوش جانشان مینشیند خود را سبکبال و فارغ از هر گونه درد و رنجی احساس میکنند به این سبب است که هنر و هنرمند راستین را می شناسند و رجاء واثق دارند که هنرمندانی مانند قمرالملوک ها هنرمندان حقیقی مردم هستند و برای زرق و برق زندگی آواز نمیخوانند.

آقای ستار شما عضو همین جامعه هستید پس احترام توده های مردم و وابستگیهای انرا مراعات کنید، افزون بر اینکه درخشش ستاره بازار شما دایمی نیست!

اسمعیل شریفی

### مزرعه ما باد هوا شد!

قریه سیاد کلاهان بالای گوهردشت کرج ۸ مزرعه داشت که درسال ۱۳۴۹ برای قطعی کمیسیون سه نفری از طرف وزارت کشاورزی ملی اعلام شد که البته مقداری هم استثناء گذاشتند. باین رای اعتراض کردیم و دلیل اوردیم که هنگام نقشه برداری یک مزرعه ۱۵ هکتاری بنام گل دره درنقشه نیامده است، اما مسئولان امر زیربار نرفتند و گفتند مرغ یک پا دارد! اخر چگونه ممکن است یک مزرعه ۱۵ هکتاری ناگهان از روی زمین محو شود، مگراینکه بپذیریم پای زور گویی و اجحاف درمیان است. دیگراینکه مطابق مشهودات، این زمین ها را به اشخاص واگذار کرده‌اند و اینهم کار خلافی است که انجام شده است.

دیگر اینکه اگر فرضا زمین ملی شد، آیا اشجار انهم ملی میشود؟ این سئوالی است که مسئولان وزارت کشاورزی باید پاسخگوی آن باشند.

محرم کهن ترابی


# لحظه‌های شتاب...

جوانان درجهان نمایانگر سرعت و شتاب و هیجانند
وموتورسیکلت پدیده‌ای برای بازگوئی دنیای جوانان که مشتاقان
بی‌چون زندگی هستند درگذارهای
مهلت های پرطپش برای رفتن و رفتن و هرگز نایستادن تا سرمنزلهای مقصود.

شانزدهم تیرماه:
حرکت جوانان،
غرش موتورها،
درلحظاتی
ازطپش واضطراب..
انجمن موتورسواران ایران برگزار میکند.

جمعه شانزدهم تیرماه ساعت ده صبح
درپیست مجهز انجمن موتورسواران ایران مسابقات هیجان انگیز موتورکراس
انجام میگیرد و ما منتظر دیدار شما و خانواده شما
درجایگاههای محفوظ و ایمن پیست مجهز انجمن موتورسواران ایران میباشیم.

نشانی: بلوار کمال آتاتورک ـ زیباشهر ـ کوی شهران ـ آخر اسفالت ـ ورزشگاه انجمن موتورسواران ایران

M_RYY_FV



# الکترولوکس

## انتخاب زن فعال و سازنده امروزی

یخچال الکترولوکس
زیبا در مدلهای مختلف . مقاوم و غیر قابل نفوذ
بی‌صدا ، جادار و با عمر طولانی

فریزر الکترولوکس
فریزر الکترولوکس جادار با طبقات مجزا مخصوص :
گوشت ، میوه ، سبزی و غذاهای آماده

■ اگر یخچال دارید با خرید یک فریزر الکترولوکس یک یخچال فریزر کامل خواهید داشت.
با خرید یک فریزر الکترولوکس یکجا خرید کنید و مدتها از خرید روزانه راحت شوید.

Electrolux
الکترولوکس با سرویس مجهز و کامل الکترولوکس

Amico - 195

لوموند

# افغانستان ۲ ماه پس از تغییر رژیم

**ببرک کارمل که افراطی ترازتره کی است درجستجوی قدرت بیشتری است**

**بازداشت شبانه مخالفان دولت، همچنان ادامه دارد**

دوماه اول انقلاب در کشوری که سخت پای بند حفظ اداب و رسوم و سنت ها است چگونه گذشت؟ بین واقعیت و سخنرانیهای رسمی در کابل که تنها برای شنوندگان خارجی ایراد میشود چه اختلافی وجود دارد؟ باسفری از راهها و کوره راههائی که کابل را به «مزار شریف» نزدیک مرز شوروی در شمال و «بامیان» در مغرب پایتخت می پیوندد میتوان باین پرسش ها پاسخ داد.

نخستین چیزی که درین سفر جلب توجه میکند نقش مهم رادیو در حوادث کشور است.

کارمندان افغانی که بوسیله رادیوهای ترانزیستوری از روی کارآمدن یک دولت جدید در کابل آگاه شده بودند با نصب چند دستگاه بلندگو در میدان روستاها برای دادن «خبرهای خوش» همبستگی و وفاداری خود را نسبت به دولت جدید ابراز میداشتند.

سخنرانی های هیجان انگیز رهبران جدید کابل بوسیله رادیو بگوش مردم دور افتاده ترین آبادیهای کشور میرسد. این آبادیها که تنها مردان در کوچه و بازار دیده برنامه منظره عجیبی دارند. شهرداریها بوسیله بلندگو صدای گوینده زن برنامه رادیو افغانستان را که از کابل پخش میشود بگوش روستائیان میرسانند. اما چند کیلومتر دورتر از این آبادیها به چادرنشین هائی برخورد میکنیم که گله های خود را به چرا برده اند. آنها نه از کودتای ۲۸ اوریل خبری شنیده اند و نه چیزی درباره تره کی رهبر جدید کشورشان میدانند.

نشانه ای که قبل از هرچیز از انقلاب بچشم میخورد تغییر تمثال هاو عکسها در دکانها و «چای خانه های» روستاها است. در بازار دهکده «خولم» فروشندگان دوره گرد با فروش عکسهای تره کی پول خوبی به جیب میزدند. در جاهائی که هنوز پای این فروشندگان فرصت طلب به انجا باز نشده ویژه نامه «انیس» که عکسهای رهبران جدید را چاپ کرده به دیوارها الصاق شده است. در میان عکسهای نوزده وزیر کابینه عکس بی حجاب خانم «اناهیتا» وزیر امور اجتماعی نیز بچشم میخورد.

زیر یکی از این عکس ها در «چای خانه» با میان با یک ملای افغانی که پس از توقف کوتاهی در کابل به دهکده اش باز می گشت به گفتگو می نشینیم. زن ملا که تنها چشمانش از زیر چادر برق میزد نیز همراهش بود. ملای افغانی درباره صورت ظاهر قضایا با احتیاط سخن میگفت اما در اصل موضوع اعتقاد تزلزل ناپذیری نشان میداد. او میگفت در کابل که وضع زندگی با روستاها فرق میکند با حجاب بودن زنان مثل خانم «اناهیتا» قابل تحمل است اما مسلما در «ولایات» خوش آیند نیست. از او می پرسم اگر رژیم جدید انتخابات عمومی در کشور اعلام کند بنظر شما زنان نیز میتوانند در دادن رای شرکت کنند؟

بطور قاطع جواب میدهد: «نه» رای دادن کار زنان نیست «انیس» ارگان رسمی رژیم جدید ضمن معرفی وزیران جدید در ویژه نامه خود نامی از ملاها که اصولا با تغییر آداب و رسوم مخالفند نبرده و تنها نوشته است کسانی که پای بند مذهب هستند انگیزه ای برای سرزنش کردن دولت ندارند چرا که دولت اعلام کرده است اصول دین مقدس اسلام را بکار خواهد بست.

«انیس» پس از تاکید این مطلب که خانواده داود را بخاطر حفظ منافع کشور کشته اند از امان اله خان پادشاه اسبق که از سال ۱۹۱۹ تا ۱۹۳۷ بر افغانستان سلطنت کرد یاد میکند. امان اله خان با دست زدن بیک رشته اصلاحات اجتماعی از جمله برقراری قانون خدمت نظام وظیفه، افزایش مالیات مالکان بزرگ به «آتاتورک افغانستان» شهرت یافته بود.

حال باید دید پس از کودتا چه تغییراتی در ایالت های افغانستان روی داده است؟

با وجود تبلیغات گسترده ای که رژیم جدید براه انداخته عجالتا تغییر مهمی بچشم نمیخورد.

مناطق روستائی هنوز در انتظار اکیپهای بهداشتی و پزشکی هستند که کابل تشکیل آنها را اعلام کرده است. اگر این طرح به اجراء گذاشته شود دانشجویان دانشکده پزشکی که از نیمه ژوئن بسیج شده اند به فعالیت خواهند پرداخت. نخستین چیزی که چادرنشینان و روستائیان میخواهند لوازم دارونی برای درمان کودکان بیماراست نه پول. در پاره ای از محل های عمومی در کنار آگهیهای مربوط به ورود قریب الوقوع کارشناسان «بررسی مسائل روستائی» توصیه های پزشکی نیز بچشم میخورد. این کارشناسان تاکنون به هر نقطه ای که رفته اند تنها وعده هائی داده اند. بمناسبت ورود این اکیپ ها تظاهراتی به طرفداری از رژیم برپامیشود اما نمیتوان گفت که این تظاهرات ابتکار خود مردم است.

آیا افغانستان فردای بهتری خواهد داشت؟ عجالتا وضع خواربار در بازارها پس از روی کار آمدن رژیم جدید نه بهتر شده و نه بدتر ـ بطور اصولی قیمت غلات و سبزیجات تثبیت شده است. با نگاهی به کالاها که در این بازارها عرضه میشود میتوان به مفهوم پاسخ پرزیدنت تره کی به یک روزنامه نگار خارجی پی برد. خبرنگار پرسیده بود که آیا رژیم جدید طرفدار شیوه «ملی کردن» است تره کی پاسخ داده بود: «ملی کردن چه چیز؟» افغانستان غیر از چند کارخانه پارچه بافی و فرش که با دست بافته میشود چیز دیگری ندارد.

روغن نباتی و کبریت از شوروی و تیغ صورت تراشی از چین وارد میشود. آب مقطر برای باطری های اتومبیل ها در بطریهای خالی نوشابه فروخته میشود.

یکی از علایم عصر جدید کمیاب شدن حشیش است که در گذشته بطور آزاد بفروش میرفت و ده درصد افغانیها بطور مرتب حشیش دود میکردند.

هنوز شک و تردید و بی اعتمادی کاملا برطرف نشده است.

دولت از «محرکین» خرابکاران و جاسوسان بیمناک است. یک موسسه جهانگردی حرفه ای بخاطر اینکه یک روزنامه خارجی کنجکاو وارد کشور کرده بود تعطیل شده است.

اما جهانگردانی که به موسسه جهانگردی رسمی «افغان تور» که با موسسه «اینتوریست» شوروی رابطه دارد مراجعه میکنند، میتوانند ازادانه وارد افغانستان بشوند.

عده زیادی از کارمندان محلی که به مقام های بالاتری برگزیده شده اند، از شهرستان ها به کابل رفته اند و جای آنها را کارمندان رژیم سابق گرفته اند یعنی جای کارمندان عوض شده است. شصت درصد از کارمندان سابق از خدمت برکنار شده و عده دیگری پست هائی درخارج از پایتخت بدست آورده اند.

نزدیک چهار هزار و پانصد نفر نیز باز داشت شده و در اردوگاه های نزدیک کابل نگهداری میشوند. باز داشت شبانه مخالفان همچنان ادامه دارد. هنوز معلوم نیست بازداشت شدگان محاکمه خواهند شد یا خیر؟ چند دادگاه نظامی انقلابی برای محاکمه کسانیکه علیه منافع ملت اقدام کنند تشکیل شده است. رای این دادگاه ها قابل استیناف نیست.

دادگاه عالی «کمیته های بازجوئی» برای تحقیقات محلی به زندان فرستاده و تا کنون یکهزار نفر از زندانیان سیاسی که در زمان رژیم سابق بازداشت شده بودند آزادی خود را بدست آورده اند.

به گزارش منابع غیررسمی افغانی نزدیک به سه هزار نفر درجریان نبرد برای اشغال کاخ ریاست جمهوری کشته شده اند.

لاشه سوخته دوتانک که هنوز درمرکز کابل دیده میشود نشانه نبردهای شدیدی است که بین کودتاگران و طرفداران محمد داود روی داده است اما هنوز رژیم جدید نسبت به وفاداری برخی واحدهای ارتش شک و تردید دارد.

برای پی بردن به هرگونه نقل و انتقال مخفیانه شبانه نیرو در برخی از مناطق استراتژیکی نورافکن های قوی کار گذاشته شده است. در کابل شایع است که هزاران نفر از جمعیت اخوان المسلمین درانتظار گرفتن انتقام از رژیم جدید به پاکستان فرار کرده اند.

دولت پیوسته تاکید میکند که از یک سیاست غیر متعهد پیروی میکند و کمک های خارجی بی قید و شرط را از هر کشور که باشند خواهد پذیرفت.

هرروز «کابل تایمز» خبراز امضای قراردادهای جدید همکاری با شوروی و کشورهای اروپای شرقی میدهد. جمهوری دموکراتیک آلمان شرقی تنها کشور کمونیست که نماینده سیاسی درکابل نداشت بتازگی یک سفارتخانه درافغانستان بازکرده است.

گفته میشود تره کی برای پیشبرد انقلاب با کسانی که میخواهند خود را بطور دربست به مسکو تسلیم کنند مبارزه میکند.

ببرک کارمل معاون شوروی انقلاب که با شوروی روابط نزدیکتری دارد درخواست تقسیم اختیارات بین رهبران رژیم جدید را کرده است.

اما برای جلوگیری از برخوردرژیم با محافل مذهبی، در سازمان اداری و حزبی مقام دوم به ببرک واگذارد شده است

نظامیان عامل اصلی کودتا بودند اما نماینده آنها ـ وزیر دفاع ـ در سلسله مراتب رسمی مقام چهارم را احراز کرده است.

ناو هواپیما بر امریکائی نیمیتس بزرگترین کشتی جنگی جهان وارد بندر پورتسموت انگلیس شده است
این کشتی ۹۱ هزار و ۴۰۰ تنی چهار روز در پورتسموت خواهد بود. هنوز علت ورود این ناو عظیم اتمی به انگلیس اعلام نشده است.

فرانس پرس

# قدرت نمائی چین و شوروی در اقیانوس ها

درحالیکه تشنجات روابط چین و ویتنام بالا می گیرد ناوگان های جنگی شوروی و امریکا در نزدیکی سواحل چین بنای نمایش دادن پرچم های خود را گذاشته اند.

نیرویی ضربتی از ناوگان شوروی مرکب از دو نبرد ناو و دو فروند ناوشکن از مدتی باین طرف در ترعه «باشی» که بین جزیره «فرمز» و نواحی شمالی فیلیپین قرار گرفته مشغول مانور هستند. از طرف دیگر نیروی مشابهی از ناوگان امریکا که از ناو هواپیما بر «اینترپرایز» (بزرگترین ناو هواپیما براتمی امریکا) ـ یک نبرد ناو و یک کشتی نفت کش که سوخت موردنیاز ناوگان جنگی ایالات متحده را حمل میکند از آبهای غرب اقیانوس آرام بتازگی به هنگ کنگ رسیده است. درهمین احوال ـ صدها کیلومتر دورتر ازاین نواحی ـ درسمت شمال ـ تفنگ داران دریایی و چتربازان شوروی از چندی پیش تمرین هایی را بصورت عملیات پیاده شدن قوایی که قادرند دراب و خشکی هردو عمل کنند ـ در چزیره «اتوروفو» از مجمع الجزایر «کوریل» آغاز کرده اند که هنوزهم ادامه دارد (جزایر کوریل درجنگ جهانی دوم، به تصرف نیروهای شوروی درآمده و ژاپن مدعی مالکیت آنهاست).

این قدرت نمایی ها بوسیله ناوگان جنگی امریکا و شوروی ـ گرچه در گزارشهای منابع رسمی دوابرقدرت بعنوان فعالیتها یا مانورهایی وصف شده که هم جنبه عادی دارد و هم از مدتها قبل برای آنها برنامه ریزی کرده اند. در ماهیت خود یکی دیگر از نشانه های دغدغه ای است که رهبران هردوابرقدرت هنگام روبروشدن با این پرسش احساس می کنند که کشمکش بالا گیرنده جاری بین چین کمونیست (که بیش ازپیش از طرف امریکا پشتیبانی میشود) و ویتنام که موردحمایت شوروی است. باید چگونه حل و فصل گردد. درهر کشمکشی میان چین و ویتنام ـ این امکان وجود خواهد داشت که اتحادشوروی (از طرف دولت هانوی) دعوت شود تا به یاری ویتنام بشتابد. اما از سوی دیگر درصورتیکه قرار باشد که چنین تحولی روی دهد ـ و اگر مضافا قرار باشد که این تحول مفهوم بزرگترشدن حضور نظامی شوروی در منطقه مناقشات چین و ویتنام را پیدا کند ـ بدون تردید مسئله ای بوجود خواهد آمد که برای آمریکا نگران کننده خواهد بود.

تاکنون جواب این سئوال روشن نشده که اتحاد شوروی چقدر کمک نظامی دراختیار ویتنام قرار میدهد تا بنیه جنگی خود را در شرایط معارضه جاریش با چین (که عجالتا تنها جنبه دیپلماتیک دارد) نیرومندتر کند. دراین اواخر گزارشهای تائید نشده ای در مطبوعات امریکا و خاور دور انعکاس یافته که نشان میدهد نصب مجموعه جدیدی از موشکهای ساخت شوروی از نوع «استیکس» برای کمک به دفاع بندر بزرگ هایفونگ در ویتنام نزدیک به تکمیل شدن است. اطلاعاتی که از آوارگان و پناهندگان متواری شده از ویتنام و پاره ای از گزارشهای مطبوعاتی بدست آمده فزونی منظم قدرت نیروهای پیاده و دریایی شوروی پس از استقرارشان در هایفونگ و همچنین در پایگاه قدیمی ـ خلیج «کازان» (پایگاهی که سابقا مدتی در اشغال نیروهای امریکایی قرار داشت) حکایت میکند. اما از طرف دیگر طبق نظری که در هنگ کنگ بوسیله یکی از کارشناسان اظهار شده ـ باوجود افزایش تعداد کشتی های جنگی شوروی در آبهای ویتنام (یا لااقل بصورتی که این مطلب در گزارشهای مطبوعات عنوان میشود) ـ هیچ نوع شواهدی وجود ندارد تا ما را مطمئن کند که کشتی های روسی حاضر درآبهای ویتنام لزوما از جهازات نیروی دریائی شوروی هستند و برای مقاصد نظامی درآن آبها استقرار یافته اند.

با اینحال رهبران چین مانورهای ناوگان شوروی را در ترعه «باشی» ـ در نزدیکی جزیره فرمز با بحران روابط پکن و هانوی ارتباط داده اند. علاوه براین روزنامه های کمونیست هنگ کنگ که معمولا نظر محافل رسمی چین کمونیست را منعکس می کنند حرکات اخیر کشتی های جنگی حامل موشک شوروی را نشانه ای ازحمایت مسکو از ویتنام ـ در مناقشات آن علیه چین تفسیر کرده اند.

یکی از دلایلی که چینی ها در دفاع از ادعاهایشان ارائه میدهند این است که محل مانورهای ناوگان جنگی شوروی ناحیه ای است که تنها بقدر یک روز راه پیمایی با کشتی تا جزایر «پارسلز» که جزء قلمروهای مورد دعاوی ارضی ویتنام است ولی در ۱۹۷۴ به اشغال نیروهای چینی درآمده فاصله دارد.

نشریه «بررسیهای اقتصادی خاور دور» گزارش میدهد که چینی ها تاکنون بدقت مراقب حرکات نیروی ضربتی ناوگان شوروی بوده اند تا درصورت نزدیک شدن به جزایر پاراسلز دچار غافلگیری نشوند زیرا این احتمال از نظر رهبران چین قابل تصور است که ماموریت نیروی ضربتی کذایی ـ کمک کردن به قوای ویتنام برای یورش بردن به جزایر یادشده و بیرون انداختن چینی ها از آنجا باشد. درعین حال، مانورهای ناوگان جنگی شوروی در نزدیکی سواحل چین میتواند به معنای اخطاری به دولت پکن باشد. به اعتقاد برخی از ناظران شاید روسها خواسته اند با این مانورها چین را از وسوسه شدن برای تصرف گروه جزایر دیگری بنام «اسپارتلی» که بنوبه خود در جنوب دریای چین قرار گرفته اند برحذر بدارند. این جزایر که در تصرف ویتنامی ها قرار دارد یکی دیگر از موضعات دعاوی متقابل ارضی بین چین و ویتنام است. ضمن اظهارنظرهای مختلفی که این اواخر بیش ازپیش از طرف دیپلماتها و صاحب نظران امور خاور دور درباره آینده مناقشات چین و ویتنام و چین و شوروی صورت میگیرد ـ این پیشگویی شایان توجه است که درصورتیکه کار چین و ویتنام به جنگ تمام عیار نظامی بکشد دو گروه جزایر اسپارتلی و پاراسلز که بالقوه دارای ذخایر پکر نفتی شناخته شده اند ـ احتمالا قسمتی از میدانهای کارزار را تشکیل خواهند داد.

عده ای دیگر حتی برآنند که مانورهای ناوگان شوروی در نزدیکی چین و ویتنام ممکن است هشداری برای برحذر داشتن چینی ها از وسوسه دست زدن به هر کوششی برای خارج کردن چینی های مقیم ویتنام ـ دون کسب اجازه از مقامات ویتنامی باشد. طبق عقیده این دسته از ناظران روسها ظاهرا می خواهند به رهبران دولت پکن بفهمانند که درصورت وقوع چنان حادثه ای مقاومت ویتنامی ها به شکلی درخواهد آمد که استفاده از کمک نظامی شوروی ر نیز دربرخواهد گرفت.

یکی دیگر از صاحب نظران عقیده دارند که بهرحال حضور واحدهای ناوگان جنگی شوروی در جنوب دریای چین ـ امکانات رژیم پکن را برای عمل کردن برضد ویتنام محدود می کند.

در آنجا که صحبت از مانور ناوگان شوروی در آبهای جزایر کوریل در نزدیکی سواحل شمالی ژاپن به میان می آید به عقیده بسیاری از دیپلمات ها شمالی ژاپن به میان می آید به عقیده بسیاری از دیپلمات ها هدف شوروی قبل از هرچیز برحذرداشتن ژاپن از پذیرفتن شمول ماده «ضدسیادت طلبی» در پیمان صلح و دوستی آینده چین و ژاپن است. چین تاکنون برای گنجانیدن این ماده در پیمانی که قرار است با ژاپن امضاء کند ـ بعنوان یکی دیگر از اهرم های اعمال دشمنی با شوروی پافشاری بخرج داده است. «تاکئوفوکودا» نخست وزیر ژاپن اخیرا گفته است که دولت وی یک بار دیگر برای رسیدن به توافق با پکن و به نیت هموارکردن راه عقد پیمان صلح و دوستی دوکشور تلاش خواهد کرد. درمورد مانورهای ناوگان امریکا درآبهای خاور دور تنها توضیحی که تاکنون از طرف منابع رسمی امریکایی داده شده این است که چنین عملیاتی از مدتها قبل برنامه ریزی شده اند با اینحال ـ هنگامیکه مانورهای ناوگان شوروی و رابطه آنها با مناقشات چین و ویتنام موردتوجه قرار بگیرد. ورود کشتی های جنگی امریکایی از غرب اقیانوس آرام به آبهای نزدیک چین مفهوم متفاوتی پیدا می کند. بقول یکی از صاحب نظران حداقل معنایی که ورود واحدهای ناوگان جنگی امریکا به آبهای خاور دور دارد ـ این است که ایالات متحده نیز با ظرفیت دریایی و نظامی اش در آسیا حاضر است این احتمالا مهمترین پیامی است که آمریکائیان امیدوارند نخستین مخاطبش را نزد روسها پیدا کنند.

## فرانسه واسپانیا به هم نزدیک می شوند

پس از برقراری رژیم مشروطه سلطنتی در اسپانیا روابط پاریس و مادرید پیوسته گسترش می یابد.

رئیس جمهوری فرانسه و بانوژیسکاردستن پنجشنبه برای یک دیدار رسمی از اسپانیا وارد مادرید شدند و درفرودگاه از جانب پادشاه و ملکه اسپانیا مورد استقبال قرار گرفتند. «خوان کارلوس» دریک مهمانی شام که بافتخار رئیس جمهوری فرانسه ترتیب داده شده بود گفت ما اکنون احساس می کنیم که واقعا یک کشور هستیم. فرانسه که درکوههای پیرنه بااسپانیا هم مرزاست اخیرا موافقت کرد که بافروش جت میراژ بنیه دفاعی اسپانیا را تقویت کند.

مطبوعات فرانسه

# زندگی سخت رنگین پوست ها در انگلستان

تصویر جامعه ای که سبعانه از احترام گذاشتن به جوانان سیاه پوست خود مضایقه می کند بصورتی بسیار قابل توجه ضمن گزارش جالبی که اخیرا در انگلستان انتشار یافته نقاشی شده است.

اساس این گزارش مصاحبه هایی است که با عده ای کثیر از جوانان و نوجوانان سیاه پوست در شهر صنعتی عظیم بیرمنگام ـ جایی که سیاهان بخشی مهم از سکنه اش را تشکیل میدهند. و در آن بیکاری در میان جوانان این نژاد بسیار شایع است، انجام گرفته است. گزارش منتشر شده که زیر عنوان «پای حرف کبودها» به چاپ رسیده تابلوی زنده ـ اما بغایت یاس آور و اندوهبار از حقایق تلخ دنیای جوانان غیر سفید در جامعه انگلیسی است: دور و دست نیافتنی ـ انجیلی ـ خشن و شکیبایی از کف داده صفاتی است که در وصف این دنیای مالا مال از نومیدی و احساس ستمگرانه ترین شقاوتها بکار رفته است. جوانان رنگین پوست که بسیاری از آنان در خود انگلستان بدنیا آمده اند همه از کابوسی حرف میزنند که در پایان جستجوی توانفرسای خودشان ـ به امید برخورداری از هویت تولد یافته هستند کابوس واقعی برای اینها جامعه ای است که عاقبت خود را محق یافته اند تا نام مهیب «بابل» را بر آن بگذارند زیرا این جامعه ای است که به نحوی خستگی ناپذیر رفتاری خصمانه با سیاه پوستان دارد.

یکی از جوانان سیاه پوست که «در یک» نام دارد در وصف محیط هولناک زندگیش میگوید:

هیچ چیز که در آن کمترین نشانی از حقانیت باشد در این جامعه وجود ندارد. اینجا یک «بابل» است. بابلی مدرن که به هیچ وجه نمیتواند فرصت خوشبختی را به ما عرضه کند. ما محکوم به زندگی کردن در جامعه ای هستیم که حتی از دادن کاری به ما دریغ میورزد. خود من ـ نه میتوانم کاری بدست آورم ـ و نه در نتیجه پولی بعنوان پاداش یک اشتغال شرافتمندانه دریافت کنم.

تیز ترین لبه تیغ عریان نفرتی که قلبهای جوانان سیاه پوست را اشباع می کند، متوجه حاد ترین شکل از تظاهرات اراده جامعه سفید پوستان ـ یعنی نیروی پلیس انگلستان است که جوانان سیاه پوست ناگزیر مکرر ترین در گیریها را با آن دارند. یکی از انتقادهایی که تا کنون به کرات از طرف حامیان نهضت بهبود روابط نژادی در انگلستان عنوان شده دارای این مضمون است که پلیس سفید پوست انگلیسی به هیچ وجه رفتار آمخته با ملایمت و اغماضی را که بخاطرش شهرت عالمگیر کسب کرده است در رفتار با سیاهان بطور عام و جوانان سیاه پوست بطور خاص ابراز نمی کند. حتی در مواردی که یک سیاه پوست در صدد همکاری با پلیس برآید پاداشی را که به ازای همین رفتار از طرف مقامات انتظامی به یک سفید پوست میدهند. از سیاه پوستان دریغ می کنند. نفرت، ازجار دشمنی و کینه توزی در روابط سفید پوستان و سیاه پوستان ـ با امکان ناپذیری مطلق ایجاد هر نوع روابط آمیخته با تفاهم موجد خشونتی است که دیگر هیچ چیز قادر به جلوگیری از آن نیست. در گزارش «پای حرف کبودها» بیش از یک بار تاکید میشود که رفتار بیرحمانه ماموران پلیس سفید پوست انگلیسی با جوانان سیاه پوست تنها یک نتیجه دارد و آن روز افزون تر ساختن عصیان سیاهان جوان و گرایاندن جبری آنان به جستجوی هر فرصتی برای ارتکاب خشونت و ارضا شدن از طریق آن است.

یکی از نتایج چاره ناپذیر این وضع، مضروب شدن ـ و حتی مجروح شدن ماموران پلیس در کشمکش های خیابانی با جوانان سیاه پوست است. این مناقشات تمام نشدنی به هیچ وجه در برخورد های منفرد ـ یا تصادفی به پایان نمی رسد.

در سال گذشته ـ وقتی شورش دو روزه سیاه پوستان در انگلستان برپا شد، مهاجمان سیاه پوست با میله های آهنی و چماق و سنگ و آجر پاره ها و بطریها ده ها نفر از ماموران پلیس هنگامیکه حلقه ای حفاظت کننده در اطراف گروهی از تظاهر کنندگان سفید پوست دست راستی افراطی (از گروه های نژاد پرستان انگلیسی) در لندن بوجود آورده بودند حمله ور شدند و بسیاری از آنان را زخمی کردند.

سرگشتگی های سیاه پوستان جوانی که در جامعه بی امید انگلیسی زندگی میکنند غرور نومیدانه ای را به آنان الهام بخشیده که با نا امیدی مطلق آنها از آینده آمیزه خطرناکی بوجود آورده است «دریک» جوان سیاهی که در بیرمنگام زندگی میکند سخنانی را که قبلا از قول او نقل کرده اند اینطور کامل می کند:

آنها (سفید پوستان) فرهنگ مان را از ما میگیرند. آنها می خواهند ما را به قبول نقش طبقه پست تر محکوم کنند در حالیکه برای خودشان نقش طبقه بالا تر را می خواهند ـ من فقط امیدوارم که انگلستان فریاد ما را بشنود و بخود بیاید. اگر سفید پوستان بیدار نشوند «بابل» بصورت میدان جنگ سیاهان برضد سفید ها در خواهد آمد.

# صاحبان سینما و نماینده وزارت فرهنگ و هنر رودرروی هم در اطلاعات

صاحبان سینما :

# بگذاریم مردم قضاوت کنند

**تلویزیون برای یکدقیقه آگهی ۴۸ هزار تومان می‌گیرد**
**آهن مهمتر است یا سینما ؟**

**اشاره :**

دربخش‌های اول و دوم میزگرد اطلاعات با پاره‌ای از مشکلات صاحبان سینما آشناشدید، رودرروئی نماینده وزارت فرهنگ و هنر و صاحبان‌سینمادر روزنامه‌اطلاعات این حسن را داشت که شرکت کنندگان در میزگرد دریک فضای مسالمت‌آمیز بایکدیگر صحبت کردند و مسائل و مشکلاتشان را مطرح کردند، لازم به‌توضیح استکه‌کمیته حزب رستاخیز که‌مامور رسیدگی به‌وضع سینماهاست‌از روز چهارشنبه گذشته تادیروز شنبه هرروز جلسه‌داشته است،کمیته‌بزودی نظر نهایی خود را اعلام خواهد کرد و وزارت فرهنگ و هنر طبق گفته سخنگوی خودنظریات کمیته را بمورد اجراخواهد گذاشت .

اینک بخش سوم میزگرد سینمائی اطلاعات از نظر خوانندگان گرامی می‌گذرد ...

★ شرکت کنندگان‌در میزگرد: آقایان حسین کیائی ، پرویز فتوره‌چی ، مزین فر ، رضا انوری ، عطاءاله روحانی (اعضای هیئت مدیره انجمن سینماداران) و مهدی رهبی، منوچهر صادقپور ، زبولانی‌و یسائیان ( اعضای انجمن وارد کنندگان فیلم ) و ابراهیم‌صالح نماینده وزارت فرهنگ‌و هنر..

فتوره‌چی: اگر اجازه بدهید من از آقای صالح یکسئوال دارم چون هنوز یک مسئله برای خود من پیچیده‌است. آقای صالح مادوطرح داریم. یک طرح اولیه‌که فرمودید توسط خود وزارت فرهنگ و هنر تهیه شده و به‌تاریخ مهر ماه سال گذشته به هیئت دولت برای تصویب فرستاده شده‌است. در این طرح‌قیمت بلیت های سینما های ممتاز ، درجه یک،درجه دو ، ودرجه سه تعیین شده و افزایش بهایی برای بلیت سینماها در نظر گرفته شده است . اما طرح دیگر، طرحی است که اخیرا توسط سخنگوی وزارت فرهنگ و هنر اعلام شده است. که دراین طرح مسئله ازدیاد بهاء به‌فیلم از ۱۰ ریال تا ۴۰ ریال درنظر گرفته شده یعنی اینکه ازدیاد به‌نوع فیلم در این طرح‌تعلق می‌گیرد. حالا طرحی که شما عنوان کردیدمورد تائیدقرار گرفته طرحی است که‌درسال پیش تهیه شده و به هیئت دولت فرستاده شده یا اینکه طرح جدیدی است که توسط سخنگوی رسمی وزارت فرهنگ و هنر اعلام شده است چون ما می خواهیم بدانیم که نشست ما در فرهنگ و هنر برای چه منظور خواهد بود و کدام طرح مورد نظر است .

صالح: اینجا بحث‌ماروی افزایش قیمت بلیت سینماها است ، یعنی در این صحبت مسئله نمایش فیلم خوب و افزایش بها به این نوع‌فیلم ها برغم اینکه مورد نظر فرهنگ و هنر نیز هست فعلا مطرح نیست.

فتوره‌چی : خیلی‌متشکرم آقای صالح. بنابراین چون صحبت روی طرحی است که سال پیش مطرح شده و مورد تائید نیز قرارگرفته و شفاها از طرف هیئت دولت تصویب شده است و ما هم بکرات درباره‌ی آن صحبت کردیم نشست ما در فرهنگ و هنر لزومی نخواهد داشت . مگر اینکه اختلافی که بین ما و شما در آن طرح هست منظور شود .

اولا عرض کنم‌که ما هیچ چیز اضافی نه از دولت و نه از مردم نمیخواهیم . قصد اینست که‌یک‌کارصحیح وسالم انجام شود تا ما بتوانیم سرویس خوبی به تماشاگر بدهیم . چون در شرایط حاضر قادر نخواهیم بود و شرمنده خواهیم شد. ما از دولت میخواهیم که هر ساله میزان تورمی را که رسما اعلام می‌کند بما بدهد، چون هر ساله دولت قیمت زمین ، مستغلات و کرایه را براساس همین میزان تورم افزایش میدهد. و این میزان تورم با توجه به شاخص هزینه‌ها و گزارش هرساله‌ی بانک مرکزی کاملامشخص است. که معمولا هر سال عنوان میشود و همه مجازند که براساس میزان تورم قیمتها را بالا ببرند.

در سال گذشته دولت اعلام کرد که ۲۰درصدتورم در داخل مملکت داشتیم‌آنهم با تلاشی که دولت جدید کرد تا تورم ۳۷درصددولت گذشته را کاهش دهد .

خوب ما امسال می‌گوئیم طرح اولیه که مورد تائید است، میزان تورم را هم که قبول کردید بما بدهید پس بنابراین آن قیمت‌های طرح اولیه را که دارید با میزان ۲۰ درصد تورم جمع کنید و این افزایش قیمت را در اختیار ما قرار دهید . ما چیز دیگری نمی خواهیم و کاملا آمادگی داریم که تمام مردم را در جریان مشکلات کار خود قرار دهیم .

من اینجا باید یک‌مسئله را هم توضیح دهم همانطور که چند روز پیش هم گفتم قیمت واقعی بلیت برای دادن یک سرویس خوب درسطح ممالک پیشرفته ۸۰ ریال و ۱۰۰ ریال نیست . باورکنید قیمت واقعی بلیت سینما نسبت به درجه‌بندی سینما برای سینماهای ممتازرقمی است برابر ۱۵۰ ریال و برای سینماهای درجه ۳ ۸۰ ریال .

شاید این قیمت ۸۰ ریال به سینمائی تعلق بگیرد که هنوز فرهنگ و هنر به آن پروانه نداده است . ولی باید ما این امکان را به سینما بدهیم تا فردسینمادار تشویق شود و سرویس خوبی به تماشاگر بدهد . آقایان‌من قانونی صحبت می کنم من‌روی‌درآمد ۳۰درصد و ۴۰درصد صحبت نمی‌کنم. وقتی می‌گویم ۱۵ تومان سودی برابر با۱۵درصد را در نظر میگیرم درآنصورت است که ما میتوانیم سینمای واقعی را در این مملکت داشته باشیم .

زندی‌فر : شاید آقای یسائیان و کیایی این‌مطلب را بیاد داشته باشند که در سال ۱۳۳۳ سینماها نسبت به وضع خود و قیمت‌بلیت اعتراض داشتند که در آن زمان سینماهازیرنظر وزارت کشور اداره میشد .

در آنموقع بعد از حسابرسی ، وزارت کشور تصویب کرد که بهای بلیت حداقل ۳۰ ریال و حداکثر ۵۰ ریال باشد وتوجه کنید که در سال ۱۳۳۳ این‌قیمتها تصویب شده است . ما فتوکپی نامه را هم داریم . بعد از بیست و چهار سال آمدند برای سینماها قیمت بلیت ۵۰ ریال را قائل‌شدند و در آن موقع تخم‌مرغ‌یکی یک ریال بود ولی حالا دانه‌ای ۱۰ ریال‌است، مطلب دیگری را که در تکمیل‌حرف های آقای‌روحانی میخواستم بگویم مسئله تبلیغات فیلم است که هر ساله برای صاحب سینما هزینه‌ای را دربر می‌گیرد. تبلیغات شامل روزنامه‌ها و تلویزیون می شود.

هرساله مبلغی راکه مابابت تبلیغات به تلویزیون وروزنامه ها می‌پردازیم از طرف وزارت دارائی مورد قبول واقع نمیشود در حالیکه این وزارت‌خانه برای تلویزیون وروزنامه‌ها این‌هزینه راجزو درآمدشان محسوب می‌کند.

تلویزیون در دهسال پیش برای یك دقیقه آگهی مبلغی‌در حدود ۷۵۰ تومان میگرفت در حالیکه الان برای یك دقیقه آگهی ۴۸هزار تومان پول می گیرد.

فتوره‌چی : این در نتیجه‌ی گسترش شبکه است که کسی نگاه نمی‌کند.

زندی‌فر : همانطور که‌سئوال شد چطور دولت وقتی برای‌تخم مرغ و مرغ که‌از ضروریات زندگی است بدون نظرخواهی‌از مردم افزایش قیمتی قائل می‌شود در مورد سینما که غذای روح مردم است و رفتن آن به میل اشخاص‌ودرآمدشان‌بستگی دارد این‌نظرخواهی رامیخواهد.

حسین کیایی : بهترین نظر خواهی خود مردم هستند الان در نمایشگاه‌ها تابلو های‌نقاشی رابه فروش گذاشتند و هرکسی دلش خواست تابلویی رامیخرد. زوری که نیست من خواستم تابلویی رابه قیمت ۳هزار تومان می‌خرم ، نخواستم نمی‌خرم .یا این که وقتی دولت آمدرسیدگی کرد دید لباسشوئی ها ضررمی دهند ، قیمت راآزاد گذاشت حالا من اگر بخواهم لباسم‌تمیز باشد لباس به لباسشویی‌خواهم داد،

مامیگوئیم مردم بهترین قضاوت کننده هستند اجازه بدهید من وقتی فیلم خوبی‌نشان میدهم قیمت بلیت ۲۰ تومان‌کنم طبیعی است اگر دیدم مردم استقبال می‌کنند با این قیمت به کارم ادامه خواهم داد واگر دیدم مردم استقبال نمی‌کنند مجبور خواهم شد قیمت‌را کاهش دهم.

فتوره‌چی : طرحی هم که ارائه شده بدولت همین است چیز دیگری نیست .

حسین کیائی : دولت نرخ آهن را آزاد اعلام میکند من میخواهم بدانم آهن مهمتراست یاسینما.

**اطلاعات :**

**باتوجه به‌این که صاحبان سینما اعلام کردند که روز یازدهم تیرماه سینما ها رامی بندند آقای صالح ما مایلیم بدانیم که آیا فرهنگ و هنر ترتیبی خواهد داد که ازبسته شدن سینما ها جلوگیری شود یانه ؟**

ابراهیم صالح: ما در این مورد یك‌نظر خاصی نداریم . ما بهیچوجه- نمیخواهیم که در سینما ها بسته شود ما همیشه سعی کردیم‌بامشارکت‌وهمفکری آقایان در بهبود وضع سینما در این مملکت اقدام کنیم. اینجا تقصیر متوجه خود آقایان‌است که بدون مشورت‌کردن بافرهنگ و هنر اقدام به اعلام چنین‌کاری کرده‌اند.

روحانی : من شخصاتکذیب میکنم.

صالح: من‌که صریح‌وروشن حرفم را بیان کردم‌که فرهنگ و هنر در کلیات و اصول با نظر صاحبان سینما کاملاموافق است برای این که این‌مسئله رابتوانیم بصورت یك‌کارمنطقی پیاده کنیم و بانظر خواهی از مردم باز هم دعوت می کنم آقایان بخانه‌ی خودشان وزارت فرهنگ و هنر تشریف بیاورند، تابتوانیم تصمیم بگیریم.

سومین و آخرین بخش میزگرد سینمائی اطلاعات را زمانی میخوانید که کمیته حزب رستاخیز ملت ایران‌که مامور بررسی به مشکلات صاحبان سینما بود ، به نتیجه مطلوبی دست یافته است و طرح اولیه وزارت فرهنگ و هنر مبنی بر ازدیاد بهای بلیت سینماها به تصویب رسیده است .

طبق این طرح بهای بلیت سینماهای ممتاز از ۶۰ ریال به ۸۰ ریال خواهد رسید و بهای بلیت بقیه سینما ها به‌ترتیب درجه یک ۶۰ـدو ۵۰وسه۴۰ریال خواهد رسید.اما طبق طرح دیگری که صاحبان سینما به وزارت فرهنگ و هنر پیشنهاد کرده بودند بهای بلیت سینماهای ممتاز ۱۰۰ ریال و سینماهای درجه یک ۸۰ ریال در نظر گرفته شده بود، که از قرار معلوم و با توجه به امتیازات دیگری که نصیب صاحبان سینما شده است ، از اجرای طرح خود صرفنظر کرده و به اجرای طرح اولیه وزارت فرهنگ و هنررضایت داده‌اند بنابراین باید امیدوار بود که صاحبان سینما با شوق بیشتری بنمایش آثار بارارزش سینمائی بپردازند و نیز مردم از سرویس خوب نمایشی بهره‌مند گردند .

شرکت مسافرتی وجهانگردی سفرمن (مون وایاژ)
باخدماتی وسیعتر درسطح جهانی
شرکت مسافرتی وجهانگردی سفرمن (مون وایاژ) باافتتاح شعبه نیویورك این شرکت، آمادگی بیشتر خود را برای همه خدمات عمومی اعم از رزرو بلیط ورزرو جا در هتلها، پانسیون ها، کمپ ها... ونیز سرویس های خدمات پزشکی وفرهنگی درامریکا به اطلاع هم میهنان عزیز میرساند.
خیابان سپهبد زاهدی شماره ۲۲۰ تلفن: ۸-۸۹۲۹۸۷-۸۹۰۸۸۰
آدرس شعبه نیویورك MON VOYAGE TRAVEL, INC.
30 ROCKEFELLER PLAZA
MEZZANINE NORTH, SUITE 21
NEW YORK. N.Y. 10020
(212) 586-8980
Telx: 148369
MW-۲۲۵-۳۷

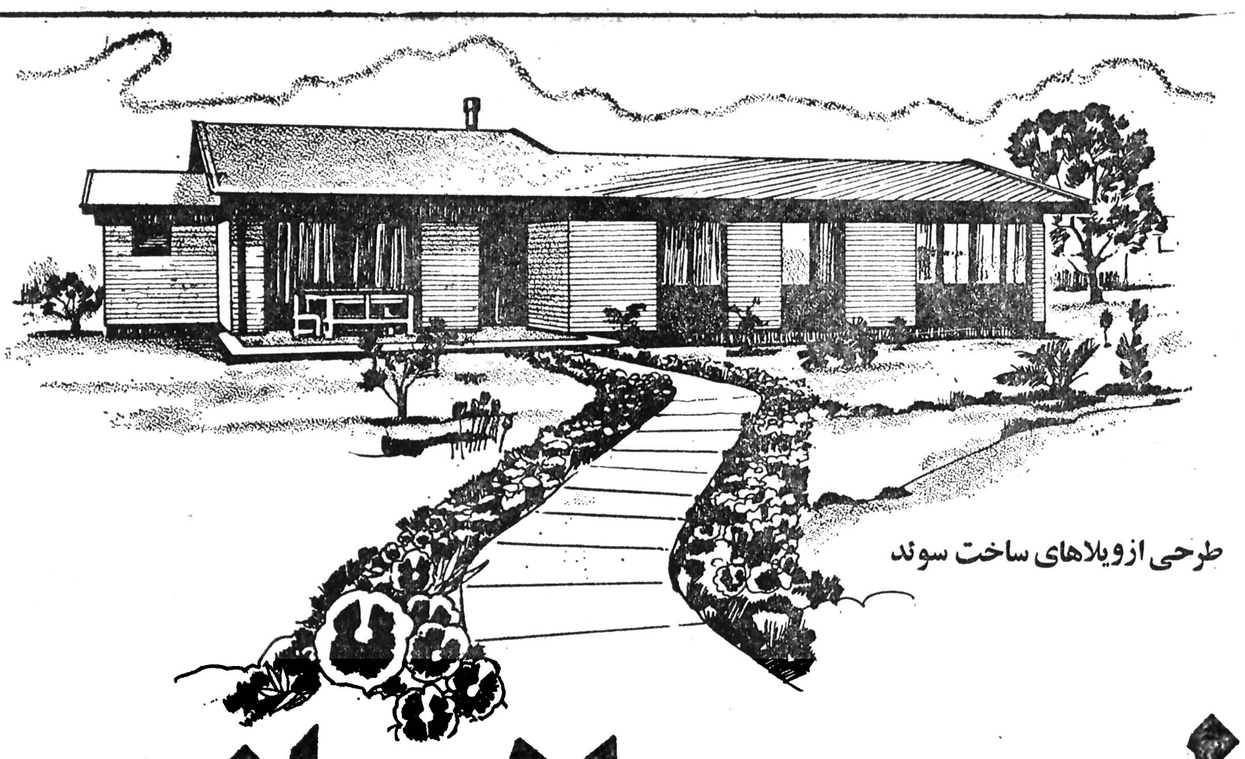

خزرشهر
مجتمع ساحلی باکلیهٔ تأسیسات یك شهرمدرن

طرحی ازویلاهای ساخت سوئد

تحولی شگرف در ویلاسازی

خزرشهر مبتکر ایجاد تحولات بیسابقه دربافت مجتمع های ساحلی، بدنبال سالها تحقیق ـ بررسی و نمونه برداری اینك ویلاهای سوئدی، ساخت باتجربه‌ترین سازنده و صادرکننده جهانی ویلاهای ساحلی را در خزرشهر پیاده نموده است .
از دوستداران خزرشهر ـ شهرسازان ـ مهندسین ساختمان و اربابان جراید دعوت میکنیم از طرحهای جالب، امکانات رفاهی و وسایل مدرن این ویلاها بازدید فرمایند .
با چند نمونه از مزایای ویلاهای سوئدی که در سطح بالاترین معیارهای جهانی ساخته شده‌است آشنا شوید :

- فونداسیون از بتون مسلح با مخلوط مادهٔ ضد رطوبت سیکا بارتفاع ۳۰ سانتیمتر
- دیوارهای خارجی دو جداره با عایق پشم شیشه بقطر ۱۰۰ میلیمتر
- سقف از بیرون پوشیده از ورق یك تکه آلومینیوم رنگی و از داخل پوشیده باورقهای آکوستیك ساخت سوئد وعایق پشم شیشه
- درب‌های خارجی تماماً چوبی ازنوع چوبهای اشباع شدهٔ سوئدی و درب‌های داخلی باروکش چوب گردو
- پنجره‌ها از چوب اشباع شده سوئدی با توری
- پوشش کف اتاقها از بهترین موکت سوئدی با عایق رطوبتی وکف آشپزخانه ـ انباری و توالت ازنوعی پارکت ساخت سوئد
- دیوار اتاقهای نشیمن و ناهارخوری و هال از پوشش پارچه‌ای سوئدی ـ بقیه اتاقها کاغذ دیواری مخصوص سوئدی ـ دیوار آشپزخانه و حمام پوشش پلاستیکی و پوشش کلیه سقف‌ها رنگ پلاستیك سوئدی
- هود برقی و قفسه‌بندی آشپزخانه وگنجه اتاقها و کمدهای لباس ساخت سوئد
- کلیهٔ وسایل بهداشتی و حمام و شیرآلات از معروفترین نوع سوئدی
- کلید و پریزهای برق از مطمئن ترین نوع موجود سوئدی و لوله‌گذاری داخل دیوارها در بالاترین استاندارد سوئدی
- کلیه اتاقها مجهز به شوفاژ برقی با رادیاتورهای بسیارظریف و سیستم تنظیم موضعی حرارت
- سه اطاق خواب بزرگ و اطاق وسرویس پیشخدمت و دستگاه شومینهٔ سوئدی در اتاق نشیمن

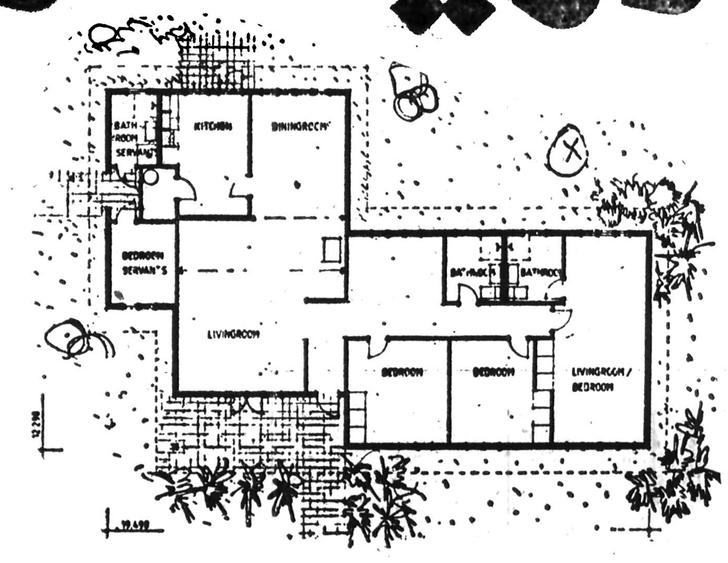


دفتر فروش خزرشهر تمام وقت آمادهٔ راهنمائی مراجعان است

دفتر اطلاعات و راهنمائی خزرشهر :
تهران : خردمند شمالی ـ شماره ۱۳۵ ـ دفتر اطلاعات و فروش خزرشهر ـ تلفن ۸۲۵۸۹۹
خزرشهر : ویلای شماره ۱۷۳ ـ دفتر اطلاعات و فروش خزرشهر ـ تلفن ۰۲۴۹۱/۳۲۱۰

گفت‌وگو بامستشارسفارت‌آمریکا در امور کنسولی‌در ایران‌در باره:

# چگونگی دریافت ویزا، کار و تحصیل ایرانی ها در امریکا

لویس گلتس

آنچه که در زیر می‌آید خلاصه‌ایست از مصاحبه خبرنگار مرزهای نوبالویس گلتس مستشار سفارت امریکا در امور کنسولی وژنرال کنسول امریکا در ایران. منظور از ایـن مصاحبه عبارت است از پاسخگوئی به سئوالهایی استکه برخی از ایرانیان ممکن است درباره روشها وترتیبات معمول در کنسولگری داشته باشند.

سئوال: اقای گلتس، لطفا در باره روشها و مراحلی‌که یک نفر ایرانی برای گرفتن ویزای توریستی، دانشجویی یـا کارت سبز به مقصد امریکا باید دقیقا طی کند توضیحات لازم را بدهید.

جواب: برای تحصیل ویزای توریستی، یک نفر ایرانی باید یک گذرنامه ایرانی معتبرکه دارای شش ماه اعتبار از تاریخی باشد که او قصد ورود به امریکا را دارد ارائه دهد. این نکته بسیار مهم است زیرا که اگر مدت مزبور کمتر ازشش ماه باشد ممکن است اداره مهاجرت و تابعیت امریکا مدت زمانی را که یک ایرانی اجازه اقامت در امریکا خواهد داشت محدود کند. متقاضی ویزا همچنین باید هرگونه مدرک لازم را همراه با تقاضای ویزای خود به ما ارائه دهد. یعنی اگراو به عنوان توریست به‌امریکا میرود باید به مانشان دهد که استطاعت مالی کافی برای هزینه خود در امریکا داراست. اگر برای تجارت به‌امریکا میرود باید بتواند مدرکی در مورد فعالیتهای بازرگانی خود در ایران و همچنین فعالیتهای‌بازرگانی ورد نظر خود در امریکا را بما ارائه دهد.

برای ویزای دانشجویی، متقاضی باید نه تنها گذرنامه معتبری جهت بیش از شش ماه اقامت پس از تاریخ ورود خودبه امریکا ارائه دهد بلکه باید یک فرم معتبر ۲۰ـ۱ از موسسه‌ای که ابتدا او را در امریکا خواهد پذیرفت نشان‌دهد. در مورد اغلب ویزاهای دانشجویی چنین موسسه موسسه‌ای است که زبان انگلیسی تعلیم میدهد. اما علاوه بر این،دانشجو باید بتواند پیش از وقت مدرکی مبنی بر پذیرش خودتوسط یک کالج یا دانشگاه امریکایی که پس از اتمام دوره زبان انگلیسی او را خواهد پذیرفت. در دست داشته باشد. همچنین باید استطاعت مالی خود یا اولیاء یا سرپرست خویش رابرای عهده‌داری مخارج تحصیلش درامریکا به یک مدت طولانی، ثابت کند. او همچنین باید مدرک نمرات تحصیلی خود طی آخرین سه سال دبیرستان را در نسخه اصلی به زبان‌فارسی همراه بیاورد.

**سئوال: آیا برای تحصیل ویزا مبلغ معینی پول لازم است که دانشجو یا خانواده‌اش باید تضمین‌کند ؟**

جواب: خیر. ولی پدر یا مادر دانشجو، خود او یـا سرپرستش باید درامد مطمئنی را که مخارج دانشجو رابرای هر مدتی که قصد تحصیل دارد تامین کند نشان دهد. معمولا این مدت برای اخذ لیسانس از چهار تاشش سال است.

سئوال: شرایط گرفتن «کارت سبز» چیست ؟

جواب: تحصیل کارت سبز عملا به معنی دریافت‌ویزای مهاجرت است. جهت درخواست ویزای مهاجرت ابتدا باید متقاضی یک فرم مخصوص شرح حال که در این اداره‌موجود است، پر کند. این فرم باید بعدا به این اداره بازگردانده شود تا ارزشیابی گردد. و ما با ملاحظه اطلاعات موجود دراین شرح حال خواهیم توانست تشخیص دهیم که آیا متقاضی‌حائز شرایط ویزای مهاجرت هست یانه، وآیا این ویزا را فوری باید دریافت کند یا باید مدتی منتظر بماند و چه نوع ویزای مهاجرتی باید تقاضا کند. پس از ارزشیابی این فـرم کنسولگری دستورالعمل خاصی برای متقاضی میفرستد کـه برحسب اینکه متقاضی بخواهد درامریکا کار کند، یا اینکه‌بایک امریکایی ازدواج کرده باشد یا خویشاوند نزدیکی داشته‌باشد که تبعه امریکا باشد یا بخواهد در امریکا سرمایه‌گذاری کند، یا بخواهد پس از بازنشستگی به امریکا رفته و قصد کار نداشته باشد- فرق میکند. هریک از این موارد مستلزم تهیه مدارکی خاص است که برای ارزشیابی باید بکنسولگری فرستاده شود.

سئوال: اگر یک ایرانی در باره خدمات کنسولگری یـا دریافت مدارک مورد لزوم سئوالی داشته باشد، چه کار باید بکند؟ آیا باید شخصا به کنسولگری بیاید یا تلفن کند ؟ آیا لازم است که در صف بایستد؟

جواب: هر ایرانی که سئوالی در باره ویزای غیـر مهاجرتی داشته باشد میتواند طی ساعات کار به سفارت‌تلفن کند. شماره تلفن سفارت ۸۲۴۰۰۱ است. متاسفانه عده کارمندان ما محدود است و ما نمیتوانیم این سرویس را در تمام ساعات روز برای متقاضیان ویزای مهاجرت تامین کنیم. اطلاعات‌مربوط بهویزای مهاجرت را میتوان از همین شماره تلفن تحصیل کرد ولی فقط از ساعت ۱ر۳۰ تا۳ر۳۰ بعد ازظهر. اگر کسی بکنسولگری بیاید و خواستار اطلاعات کلی یا فرم تقاضای ویزا باشد میتواند آنرا فورا بدست آورد. اگر قصد تقاضای ویزا داشته باشد، میتواند فرم مربوطه را پر کند و منتظر نوبت در صف بایستد. منظور من دردرجه اول ویزاهای غیر مهاجرتی است. برای ویزاهای مهاجرتی اطلاعات لازم هـر روزه از ۱ر۳۰ الی ۳ر۳۰ بعد ازظهر (از یکشنبه تا آخر وقت پنجشنبه) در دسترس هست و درخواست کننده‌ای که شخصا مراجعه نماید یا اطلاعات مورد علاقه خود را دریافت خواهد کرد ویا برای روز بعد یا دو روز دیگر قرار ملاقات برای او تعیین خواهد شد. تقاضای اطلاعات مربوطه به ویزای غیر مهاجرتی بسیار زیاد است که باعث میشود متقاضی برای آنکه بتواند کسی را درباره تقاضای خود ببیند گاه چندین روز منتظر بماند.

سئوال: برای انجام کار ویزا ومسائل مربوط بمهاجرت

جواب: خیر، متقاضیان ویزای توریستی و مهاجرتی باید به ساختمان کنسولگری در خیابان ایرانشهر و متقاضیان ویزای دانشجوئی باید به کوچه بیژن واقع در پشت سفارت امریکا مراجعه نمایند.

سئوال: برای انجم کار ویزا و مسائل مربوطبمهاجرت چند نفر ایرانی و چند نفر امریکائی در کنسولگری امریکـا مشغول کار میباشند ومقدار کارشان چیست؟

جواب: ما برای تمام امور کنسولی خود ۱۰ کارمند امریکایی و ۱۵ کارمند ایرانی داریم. این امور شامل تمام کارهای مربوط به ویزاهای غیر مهاجرتی، ویزاهای‌مهاجرت وکلیه خدمات اتباع امریکا میشود. چنانکه می‌بینید، این‌عده کارمند برای چنین فعالیت بزرگی کم است. تخمین مقدار کار ما مشکل است. بیشتر کارهای ما جنبه فصلی دارد. ایـن مخصوصا در مورد امور مربوط بهویزای غیر مهاجرتی‌صادق است که از فصلی بفصل دیگر بسیار نوسان می‌یابد. اوج کار ما در ایام کریسمس است، وبار در تعطیلات نوروز ، و سومین وطولانی‌ترین دوره کار ما در ماههای تابستان است که از اواخر ماه مه تا اوایل سپتامبر طول میکشد. در۱۹۷۷ ما بیش از ۱۰۰۰۰۰ درخواست ویزای غیر مهاجرتی دریافت کردیم. بیشتر این درخواستها متعلق بکسانی بود که‌میخواستند به‌عنوان توریست یا برای تجارت به امریکا بروند، ولی‌تقریبا ۲۰ درصد انها تقاضای ویزای دانشجویی بود. تقاضای کارت سبز- یا در واقع تقاضای ویزای مهاجرت به ۳۳۰۰نفره در سال بالغ میشود.

سئوال: تعهدات قانونی دارنده کارت سبز نسبت به‌ایران و امریکا چیست؟ ایا او برای درامد ودارایی خود در ایران مالیات به‌امریکا میپردازد؟ آیا چنین کسی ممکن است اعتبار اقامت خود را از دست بدهد یانه و تحت چه کیفیاتی ؟

جواب: یک خارجی که مقیم دائمی امریکا باشد، یعنی کسی که بپذیرفته شدن به عنوان مهاجر در امریکا حق‌داشتن کارت سبز را دارد، دارای همان تعهدات قانونی است که‌هر یک از اشخاص دیگر مقیم امریکا. اگر او بخواهد به ایران باز گردد البته تابع قوانین ایران است و تبعه ایران میباشد. اما چنین شخصی هنوزهم مقیم امریکا محسوب میشود و ازاین رو تابع تمام قوانین و مقرراتی است که به اشخاص مقیم امریکا مربوط میشود. این مقررات شامل پرداخت مالیات هایی است که باید بدولت فدرال ، به حکومت ایالتی و شاید حتی به شهر و بخش مربوطه بر حسب ناحیه‌ای که محل اقامت‌دائمی مهاجر است باید داده شود. او مجبور است که از تمام درآمد خود ، اعم از اینکه از سرمایه گذاری در آمریکا حاصل شده یا در آمریکا یا نقاط دیگر بدست آمده باشد ، به آمریکا مالیات بپردازد.

سئوال : آیا موردی هست که برحسب آن یک نفر مکلف به پرداخت مالیات در هر دو کشور باشد ؟

جواب : بلی ، چنین تعهدی الزامی است زیرا آنهاتبعه ایران می باشند و اگر بخواهند مدتی در ایران اقامت‌کنند، در آن مدت تابع قوانین ایران خواهند بود . اگر درآمریکا زندگی کنند تابع قوانین آمریکا میباشند . و چون آنهامقیم دائمی آمریکا میباشند چه در آمریکا سکونت داشته باشندو چه در ایران ،باز هم مشمول قوانین مالیاتی آمریکا خواهند بود .

سئوال : آیا یک خارجی که مقیم دائمی آمریکا است ممکن است حق اقامت خود را از دست بدهد ؟

جواب : بلی . وقتی که او به مدتی بیش از یک سال در خارج آمریکا مقیم باشد . با یک کارت سبز یک نفر می‌تواند کمتر از یک سال تمام در خارج امریکا زندگی کند و باز بدون بطلان اعتبار حق اقامت به آمریکا بازگردد. اما اینگونه اشخاص حتی اگر یک روز بیش از یک سال درخارج آمریکا مقیم باشند حق اقامت خود را از دست خواهند داد و اگر بخواهند به عنوان مقیم دائمی به آمریکا بازگردندباید یک ویزای مهاجرت دیگر تحصیل کنند .

سئوال : آیا باید جریان مربوط را دوباره طی کنند؟

جواب :بلی . اما یک استثناء وجود دارد و آن موقعی است که شخص موقع ترک آمریکا از اداره مهاجرت وتابعیت آمریکا اجازه ورود مجدد به آمریکا دریافت دارد. معمولا برای مدت شش ماه تا یک سال صادر میشود،ممکن است در صورت وجود دلیل کافی توسط هر کنسولگری تا مدت دو سال تمدید شود .

در پایان این دو سال چناچه شخصی در خارج‌از امریکا باقی بماند اعتبار اقامت دائمی را از دست می‌دهد.

سئوال : ازدواج با یک تبعه آمریکا چه تاثیری در این مقررات خواهد داشت ؟

جواب : چنین ازدواجی عامل تسهیل بشمار میرود. در یک مجال کوتاه تشریح تمام عوامل دخیل در تعیین اینکه چه کسی حق دریافت کارت سبز را دارد و چه کسی ندارد مشکل است . بهمین جهت پر کردن فرم شرح زندگی و فرستادن آن به کنسولگری حائز اهمیت است . در اینصورت ما خواهیم توانست که‌اطلاعات‌بیشتری‌درباره وضع‌متقاضیان به آنها بدهیم . کسی که با یک آمریکایی ازدواج‌کرده یایکی از اعضای نزدیک خانواده‌اش ـ یعنی مادر یا پدر ،برادر، خواهر ، و یا پسر یا دختری بالای ۲۱ سال تبعه آمریکاباشد دارای ارجحیت خواهد بود . ولی در غیر اینصورت کسانی که در لیست غیر ارجحیت قرار دارند باید مدتی کـه لااقل دو سال است در انتظار بمانند تا نوبتشان در لیست سهمیه فرا رسد .

سئوال : از قرار معلوم طرح هایی برای ساختمان یک بنای جدید و وسیع برای کنسولگری امریکا در تهران در جریان است . ممکن است لطفا توضیحاتی درباره محل ، مساحت و تاریخ تکمیل این بنا بدهید ؟

جواب : طرح هایی که برای ساختمان یک بنای جدید جهت کنسولگری تنظیم شده است . متاسفانه ترتیبات نهائی آن ، هنوز به پایان نرسیده‌است و ما نمی توانیم بطور قطع بگوییم که این بنای جدید چه وقت ساخته خواهد شدو کی برای مراجعان ایرانی ما آماده خواهد گشت . امید است‌که محل این ساختمان در عقب محوطه سفارت آمریک درتقاطع خیابان روزولت و کوچه اردلان باشد .این ساختمان یک بنای بزرگ دو طبقه خواهد بود . قسمت کنسولی تـمام طبقه اول را اشغال خواهد کرد وخواهد توانست‌مراجعـن را راحت‌تر و سریع تر بپذیرد . من با قید احتیط میدویم‌که فضای این محل جدید ، وقتی که در اختیار ما قرار گیرد ، بقدر ده برابر فضای عمارت کنونی خواهد بود .

سئوال : ولی اطلاع ندارید که چه‌وقت این بنای‌جدید در اختیار شما قرار خواهد گرفت؟ .

جواب : خیر .

سئوال : شدیدا هایی شنیده میشود که متقاضیان ایرانی ویزا تنها در کنسولگری امریکا در تهران است کـه با مسدلات جدی و رفتار خرج از نزاکت و خشن روبرو میشوند نه در کنسولگریهای سایر ممالک . این احساس وجود دارد که هنوز وضع بهتر نشده است . آیا شما با این نکته موافقید ؟

جواب : ما از بعضی مراجعان شکایت هایی درباره رفتار خسن و مشکلاتی که در راه تحصیل ویزا و سایـر خدمات در این ساختمان با آن مواجه میشوند دریافـت کرده‌ایم . شاید علت اینکه شکایت های بیشتری در مورد کنسولگری امریکا میشود تا درباره کنسولگری های سایر کشور ها کثرت عده کسانی باشد که میخواهند به آمریکا بروند در مقایسه با کسانی که قصد عزیمت به سایر ممالک را دارند .در ایران هیچ کنسولگری دیگری نیست که عده مراجعانش بقدر مراجعان ما باشد . همن طور که قبلا ختم ما سال گذشته بیش از ۱۰۰۰۰۰ درخواست برای ویزای غیر مهاجرتی داشتیم . و اگر تمام کنسولگری های دیگر را باهم حساب کنید خواهید دید که در عرض سال از حیث تعداد تقاضاهایی که باید مورد اقدام قرار گیرد باما برابری نمی کند . ما تاچاریم که با یک عده معدود ازمدود سهمیلات محدود درباره تقاضا ها اقدام کنیم . وقتی که در ساختمان جدید کنسولگری مستقر شدیم فکر میکنم مقدار زیادی ازاین مشکلات حل شود و احساس میکنم که از سال پیش وضع بهتر شده است . تصور نمی کنم دیگر مانند گذشته صفوف طولانی داشته باشیم و مردم بقدر سابق در انتظار بمانند،و معتقدم که جریان صدور ویزا حالا بسیار سریعتر انجام می‌پذیرد و نسبت به گذشته ادب و مهربانی بیشتری ابراز میگردد .

سئوال : برای دریافت ویزا کمترین سطح نمرات برای تحصیل در دانشگاه چیست ـ آیا مبنای نمره ۱۲ بر حسب سیستم آموزش و پرورش ایران است ؟ آیا رعایت این‌مبنا بدون تعبیض درباره عموم انجام میگیرد یا برخی از دانش‌آموزان که دارای معدل کمتری هستند به سبب عوامـل دیگری ویزا می گیرند ؟

جواب : قاعده ثابتی در این باره که دانش آموز باید برای دریافت ویزا نمره مخصوصی داشته باشد نیست . البته ما خواستار دانش آموزانی هستیم که احساس کنیمبه خوبی از عهده تحصیل در آمریکا برمی‌آیند . اینها کسانی هستند که بشهادت سوابق خود نشان داده‌اند که به تمام معنا دوستدار تحصیلند . معدل ۱۳ یا معدل C درآمریکا که معدل پائینی است تطبیق میکند . بیشتر کالجها ودانشگاه های آمریکایی که در سطح بالاتری قرار دارند دانش آموزی را که دارای معدل C باشد ، نمی پذیرند . با اینحال ما تنها معدل کل را ملاک قرار نمی دهیم ، بلکه به ریز نمرات چندین ساله دانش آموزان نیز توجه داریم.ما دانش‌آموزان ایرانی متعددی داریم که برای تحصیل رشته مهندسی در آمریکا مراجعه میکنند . اگراین‌دانش آموزان حتی معدل بالنزده یا شانزده داشته ولی در علوم و ریاضی هر ساله ناموفق بوده‌اند تاآنجاکه موردنظر ماست دانشجویان خوبی نیستند، مخصوصا این‌که میخواهند دررشته مهندسی تحصیل کنند. اگر متقاضی نتواندبه مانشان دهدکه قابلیت تحصیل موضوعات خاصی رادرسطح‌پایین‌تری درزبان مادری خودش ندارد، نمیتوانیم با اطمینان خاطر به‌او امکان دهیم‌که مدارج عالیتری رادریک زبان‌خارجی بپیماید.

سئوال: علت‌این‌که نوجوانان ایرانی درامریکا بـه دبیرستان یا مومسه آموزش انگلیسی میروند به‌نظر شما چیست ؟ آیا این موضوع باخدمت نظام‌وظیفه آنهاارتباط‌دارد؟ شرایط لازم برای دادن ویزا به‌چنین دانش آموزانی چیست ؟

جواب: ما در چندین سال اخیر عده پیوسته بیشتری از دانش آموزان رادیده‌ایم که میخواهند در امریکا به دبیرستان بروند . تصور نمیکنم این امر ارتباط مستقیمی با خدمت نظام آنها داشته‌باشد زیرافاصله سنی آنها با این مرحله آنقدر زیاد است‌که مایه نگرانی نیست. به عقیده‌من عده زیادی ازایرانیان احساس میکنندکه بهتر است که دانش آموز هنگامی که‌در سطح پایین‌تری از تحصیل قرار دارد خودرابا محیط خارجی ،زبان خارجی و عادات تحصیلی خارجی تطبیق‌دهد وبه‌این ترتیب‌بهتر از عهده تحصیل در دانشگاه برخواهدآمد وشانس بیشتری برای ورود به کالج ودانشگاه بهتری خواهد داشت. ما معمولا میخواهیم دانش‌آموزانی که‌به دبیرستان میروند دارای معدل بالاتری باشند، مخصوصا وقتی که قصد تحصیل دریک دبیرستان عمومی را در امریکا داشته باشند.

بسیاری از دبیرستان های عمومی امریکا فاقدتسهیلات آموزش‌ترمیمی هستند. ازاین رو کسی که به‌یکی ازاین دبیرستان ها میرودباید دانش‌آموز بسیار خوبی باشدوانگلیسی را خیلی‌خوب صحبت کند یاپیش‌از ورودبه دبیرستان‌ترتیباتی برای آموزش انگلیسی خود بدهد . ما از اینگونه دانش‌آموزان، اگر در سنین پایین‌تر از ۱۶باشند، میخواهیم که دارای نوعی سرپرستی در امریکا باشند- یعنی دارای کسی باشندکه مسئولیتشان راعهده‌دار گردد -مثلا یک‌نفر درمدرسه، یایک خویشاوند ، یایک دوست ، واز سرپرستی که‌درامریکا هست تعهد نامه‌ای دراین باره میخواهیم. از جهات دیگر شرایط لازم برای چنین نوجوانانی مانند شرایط مربوط به هر دانش آموز دیگری است.

سئوال: آیا در مورد دانش آموزان خارجی که بطور رایگان در دبیرستان های عمومی امریکاکه با مالیات مردم اداره میشود تحصیل میکنند از لحاظ قانونی یافلسفی مشکلی می‌بینید ؟

جواب: کار ما بافلسفه ارتباطی ندارد، ما فقط بااجرای قوانین مهاجرت امریکا سروکار داریم. اگرکسی که به‌ما مراجعه میکند حائز شرایط باشد ویزا خواهد گرفت اعم ازاین که به یک دبیرستان عمومی بدون پرداخت شهریه برود یابه یک دبیرستان خصوصی باشهریه . موضوع‌شهریه فقط مربوط است به هیئت مدیره مدرسه‌ای که فرم ۲۰ـ۱ را صادر میکند . اگرمدرسه‌بخواهد دانش آموز را بدون‌پرداخت پول بپذیرد به خود اولیاء آن مربوط است‌نه‌به‌ما ،و هیچگونه ارتباطی به‌صدور ویزاندارد. ماانواع شرایطی راکه بموجب فرم ۲۰ـ۱ خواسته میشود دیده‌ایم .برخی از مدارس دانش آموز رابدون شهریه می‌پذیرند وبعضی دیگرشهریه را به عنوان این‌که او مقیم‌خارج شهر است می‌گیرند. و البته عده نسبتا زیادی ازاین‌دانش آموزان به‌مدارس خصوصی میروند و شهریه از ایشان خواسته میشود.

سئوال : آیا دردبیرستان ها آشنایی به زبان انگلیسی از شرایط لازم‌است ؟

جواب: برخی از مناطق بزرگتر آموزشی از جمله‌آنهائی که‌در اطراف واشنگتن یادر کالیفرنیا و نیویورک واقعند،عموما انگلیسی رابه عنوان زبان‌دوم دربرنامه های‌خود منظورکرده‌اند. یک‌دانش آموزایرانی براحتی میتواند .دراین دوره تحصیلی قرار گیرد. سایر مناطق آموزشی دارای چنین برنامه‌ای‌نیستند ودانش آموزان باید هنگام نامنویسی انگلیسی بدانند.

سئوال: آیا درست است که سازمان هایی در امریکا وجود دارندکه به اصطلاح موسسات یامدارس تعلیم زبان نامیده میشوند وایرانیان راوسیله‌ای برای پولسازی قرار داده‌اند؟اگراین موضوع حقیقت دارد ،دولت‌امریکا چه‌اقدامی دراین باره میکند؟

جواب: سازمان هایی درامریکا وجود دارند که به‌نام موسسات یامدارس تعلیم زبان شناخته میشوندو برخی از آنها فوق‌العاده خوبند. این سازمان هاتابع سیستم آموزش زبان انگلیسی هستند ودرّ تعلیم زبان انگلیسی به‌خارجیان یک کار کاملا حرفه‌ای انجام میدهند. دانشگاه هایی نیز هستند که دارای مراکزآموزش انگلیسی میباشند . این مراکز در تعلیم زبان انگلیسی به دانشجویان ایرانی کار بسیاردرخشانی انجام میدهند . معهذا انواع دیگری از آژانس‌ها هستند که پروانه کار ندارندو غالبا ایرانیانی راکه نمیتوانند فرم۲۰ـ۱ برایرای سایر موسسات تامین کنند بخود جلب مینمایند . این آژانس هابانواع ترتیبات مختلف به‌تحصیل فرمهای ۲۰ـ۱برای ورود به مدرسه‌ای اقدام میکنند. این‌کار خطرناکی است زیراباعث خواهدشد که دانشجووقتی که‌به امریکا میرود، هرچندکه‌دارای فرم ۲۰ـ۱ باشد، آموزشی راکه حق اوست و او بخاطر آن پول میپردازد، بدست نیاورد. دانشجویان‌ایرانی هنگام سرو کار یافتن باهر آژانسی درامریکا که شخصا با آن آشنا نباشند باید کاملا دقت کنند.

سئوال ـ آیا اداره شما اسامی موسساتی را که به رسمیت‌شناخته شده‌اند دارد تا متقاضیان را ازاین که باید به کدامیک مراجعه نمایند آگاه‌کند؟

جواب: ما این اسامی راداریم .ولی اطلاعات لازم در وزارت علوم و آموزش عالی ایران موجود است. این‌وزارتخانه یک سرویس مشورتی داردکه از آن طریق میتواند بامعرفی موسسات بهتر آموزش زبان‌به دانش آموزان کمک کند. آژانس های مشورتی دیگری نیز درایران وجود دارند که‌این خدمت را ، گاه بادریافت حق‌الزحمه ،انجام میدهند.

سئوال: آیا راستاست که‌دولت امریکا واقعا مایل نیست عده به‌این زیادی ازایرانیان به‌امریکا بروندو ازاین‌رو عمدا کوشش میشود قاعده هرچه بیشتری راباسختگیری وایجاد تاخیر و مانع از دریافت ویزا محروم سازند؟

جواب: اگرما عمدا میکوشیدیم قاماتع رفتن ایرانیان بشویم اینهمه ویزایی که‌اکنون صادر میکنیم صادر نمی‌کردیم.

سئوال : آیا تظاهرات دانشجویان ایرانی در نقاطمختلف امریکا ارتباط مستقیمی باصدور ویزادر کنسولگری امریکا درایران دارد ؟

جواب: چنین ارتباطی مطلقا وجودندارد . وجودما در اینجابرای اجرای قانون مهاجرت‌امریکاست . اگر کسی‌حائز شرایط رفتن به‌امریکا باشد خواهدرفت واگر حائز شرایط نباشد مابرای او ویزاصادر نمیکنیم.

سئوال: آیا راست است که‌اگر یک دانشجوی‌ایرانی در امریکا به علت تظاهرات سیاسی دستگیر شود، ویزایش باطل خواهدشد؟

جواب: کسی‌که درامریکا باشد تابع مقررات اداره مهاجرت و تابعیت امریکا است وکنسولگری امریکا درایران دیگر حق ندارد‌که درباره حق اقامت او چیزی بگوید.ایرانیانی که به‌امریکا میروند، از جمله‌دانشجویان ،باید درست مانند امریکائیان از قوانین امریکا اطاعت کنند. اگر قوانین را نقض کنند درآن‌صورت شرایطی راکه بموجب آن اجازه ورود به‌امریکا رایافته‌اند نقض کرده‌اند. واگر اداره مهاجرت و تابعیت امریکا این نقض رابقدر کافی جدی تلقی کندمیتواند آنها رابه ترک کشوروادار سازد .

سئوال :آیاموردی رادراین باره میدانید که‌به‌تازگی روی داده باشد؟

جواب: خیر.

سئوال :شما گفتیدکه احساس میکنید بزرگترین‌بهبود در مشکلات کنسولگری وقتی روی خواهد دادکه‌بنای جدید ساخته شود. به‌نظر من مقصودشما این‌است که وسعت‌ساختمان به‌مردم‌امکان‌خواهد دادکه‌در صفوف دراز انتظار نکشند و در داخل ساختمان منتظر بمانند ،وکارشان نیزبه نحو موثرتری انجام خواهدگرفت.

جواب: بلی. حالا پس‌از رسیدگی های مقدماتی اگر صدور ویزا برای کسی تصویب شود ماناچاریم به‌او بگوییم که بعداز ظهر بیاید زیراجایی برای او نداریم که درانتظار بماند . اما اگر ساختمان‌جدید تحقق پیداکند امید است که متقاضیان حائز شرایط به‌داخل عمارت بیایند ، تقاضای خود راتسلیم کنند وپس‌از رسیدگی و مصاحبه ویزای خودرا بگیرندو برونده همه این کارها طی‌یک دوساعت انجام گیرد.

سئوال :آیا اکنون‌برای تمام متقاضیان ویزای‌چهارساله صادر میشود ؟

جواب باترتیباتی که‌سال گذشته بین دو دولت‌ایران و امریکا داده شد،ما میتوانیم‌به بیشتر متقاضیان ویزای‌چهار ساله بدهیم . اکنون اغلب مراجعان ویزای چهارساله با اجازه ورود مکرر ، دریافت میکنند.

سئوال: آیانکات دیگری هست‌که شما بخواهید توضیحاتی درباره آنها بدهید؟

جواب: بلی .چون ما اکنون ویزاهای چهار ساله با اجازه ورود مکرر صادر میکنیم، مراجعان می‌توانند دراوقات خلوتی بما مراجعه کنند .ایرانیان ،شایدبه علل مختلف ، برای دریافت ویزاتا آخرین‌لحظه صبر میکنند . مثلا کسی که بخواهد امسال قابستان به‌امریکا برودبرای درخواست‌ویزا در ماه های‌تابستان مراجعه میکند. اما اگراو درماه های فوریه یامارس بما مراجعه میکرد میتوانست ویزای خودرا آسانتر و زودتر وبدون معطلی درصف انتظار دریافت کند. اگر مردم وقتی که کار ما سبک‌است بما مراجعه کنند خیلی بهتر خواهدبود تاحوالی کریسمس ونوروز وباطی ماه‌های تابستان

سئوال : آیاچیز دیگری هست که بخواهید بگوئید؟

جواب : بلی ما از مردم میخواهیم که‌تحمل داشته باشند و مشکلات ساختمانی و پرسنلی مارا در نظر بگیرند. ما میدانیم که ساختمان کنسولگری خوب و مناسب نیست . برخی از کارمندان ما جدیدند، ما به‌آنها آموزش میدهیم و میکوشیم خدمت خوبی عرضه کنیم،نه تنها خدمت خوب ، بلکه خدمت سریع و بالاتراز همه خدمت مودبانه . ما دراینجا برای خدمت به‌مردم هستیم.

**بیشتر کالج‌هاو دانشگاههای آمریکائی ، محصلین خارجی را که معدل ۱۳ یا کمتر دارنـد، نمی‌پذیرند**

**تظاهرات دانشجویان ایرانی در امریکا ، با صدور ویزا در کنسولگری آمریکا در ایـران، ارتباط ندارد**

**برخی آژانسها در آمریکـا فعالیت می‌کنند کـه هدفشان جلب ایرانی هائی است کـه داوطلب تحصیلند، این‌آژانس ها پروانه کار ندارند و ممکن است با سرنوشت و آینـده تحصیلی محصلین ایرانـی ، بازی کنند**

**دریافت «کارت سبز» عملا به معنی دریافت ویزای مهاجرت است .**

**کسی که کارت سبز اقامت در آمریکا می‌گیرد ، تـابع تمام قوانین و مقرراتی است که به اشخاص مقیم آمریکـا مربوط میشود و باید از تمام درآمد خوداعم‌ازاینکه‌درآمریکا حاصل شده‌باشد یا در نقاط دیگر ، به دولت آمریکامالیات بپردازد .**

**به سئوالات‌ایرانیانی که‌قصد گرفتن ویزای غیر مهاجرتـی داشته باشند بوسیله تلفـن ۸۲۴۰۰۱ پاسخ داده میشود**

میدان اسب دوانی فرح آباد
این پنجشنبه از ۱/۲ ۵ بعدازظهر
جام کروه تورهای ایران
با ۹۱۰/۰۰۰ ریال جایزه
گروه تورهای ایران

# بانک شهریار (شرکت سهامی عام)

## ترازنامه درپایان اسفندماه ۲۵۳۶ با ارقام مشابه در سال ۲۵۳۵

| دارائی | ۲۵۳۶ ریال | ۲۵۳۶ ریال | ۲۵۳۵ ریال |
|---|---|---|---|
| اسکناس و مسکوک | | ۱۴۶ر۲۶۰ر۴۱۵ | ۹۸ر۳۵۳ر۵۷۵ |
| سپرده نزد بانک مرکزی ایران | | | |
| سپرده قانونی | ۳ر۹۲۱ر۳۳۶ر۰۰۰ | | ۲ر۲۰۲ر۵۰۶ر۰۰۰ |
| سایر سپرده ها | ۱ر۰۳۸ر۸۷۷ | | ۳۶ر۸۹۲ر۶۷۰ |
| | | ۳ر۹۲۲ر۳۷۴ر۸۷۷ | ۳ر۲۴۰ر۳۹۸ر۶۷۰ |
| موجودی نزد بانکهای داخلی بعد از پایاپای | | ۳۰۲ر۸۹۷ر۵۷۲ | ۱۴۹ر۵۱۹ر۷۴۹ |
| نقود بیگانه و موجودی نزد بانکهای خارجی | | ۱۲۰ر۳۱۱ر۲۳۹ | ۴۰ر۷۷۹ر۹۸۵ |
| اوراق قرضه دولتی | | ۲ر۲۶۷ر۶۸۰ر۰۰۰ | ۱ر۶۹۹ر۱۰۵ر۰۰۰ |
| اسناد نزولی و خریداری | | ۱۱ر۲۹۷ر۵۵۴ر۹۵۳ | ۱۳ر۴۷۰ر۹۴۳ر۶۸۳ |
| وامها و سایر مطالبات | | ۸ر۷۳۷ر۲۶۵ر۹۸۰ | ۸ر۵۶۹ر۷۷۵ر۲۴۸ |
| سایر دارائیها | | ۳۴۴ر۰۰۲ر۸۷۰ | ۲۳۲ر۸۵۰ر۶۹۹ |
| مشارکت | | ۴۸۳ر۹۷۰ر۰۰۰ | ۵۰۵ر۰۰۰ر۰۰۰ |
| اموال منقول پس از کسر استهلاک | | ۱۲۸ر۱۸۴ر۸۶۴ | ۱۲۵ر۶۷۳ر۰۶۹ |
| اموال غیر منقول پس از کسر استهلاک | | ۶۹۹ر۹۸۵ر۳۶۱ | ۶۳۶ر۵۷۴ر۳۵۵ |
| اقلام در راه | | ۷۶۸ر۳۲۸ر۱۲۵ | — |
| | | ۲۹ر۲۱۸ر۸۱۶ر۲۵۶ | ۲۸ر۷۶۸ر۹۷۴ر۰۳۳ |
| تعهد مشتریان بابت اعتبارات باز شده و ضمانت نامه های صادره | | ۱۷ر۱۷۶ر۳۵۲ر۹۴۷ | ۱۷ر۳۲۱ر۷۱۷ر۱۹۸ |
| | | ۴۶ر۳۹۵ر۱۶۹ر۲۰۳ | ۴۶ر۰۹۰ر۶۹۱ر۲۳۱ |

| بدهی | ۲۵۳۶ ریال | ۲۵۳۶ ریال | ۲۵۳۵ ریال |
|---|---|---|---|
| سرمایه ثبت شده (پانصد هزار سهام با نام ده هزار ریالی) | | ۵ر۰۰۰ر۰۰۰ر۰۰۰ | ۵ر۰۰۰ر۰۰۰ر۰۰۰ |
| اندوخته قانونی | | ۴۶۷ر۰۰۰ر۰۰۰ | ۳۸۷ر۰۰۰ر۰۰۰ |
| مانده حساب سود وزیان | | ۱ر۲۹۷ر۳۲۹ | ۱ر۰۰۲ر۳۶۲ |
| بستانکاران : | | | |
| حسابهای جاری اشخاص وسایر سپرده های دیداری | ۲ر۹۶۷ر۰۵۳ر۲۸۳ | | ۲ر۷۶۲ر۴۷۶ر۶۴۶ |
| حساب بانکهای داخلی بعد از پایاپای | ۵۴۶ر۷۴۰ر۳۷۰ | | ۱ر۸۸۳ر۵۱۴ر۶۷۰ |
| حساب بانکهای خارجی | ۷ر۶۷۱ر۴۰۶ر۸۰۴ | | ۹ر۳۲۲ر۲۴۷ر۴۲۰ |
| سپرده های مدت دار | ۷ر۸۸۲ر۴۸۳ر۷۴۲ | | ۶ر۹۰۶ر۲۴۵ر۶۱۹ |
| حساب های پس انداز | ۱ر۱۵۰ر۳۵۴ر۰۲۵ | | ۶۵۹ر۴۰۱ر۸۱۳ |
| | | ۲۰ر۲۱۸ر۰۳۸ر۲۲۴ | ۲۱ر۵۳۳ر۸۸۶ر۱۶۸ |
| سایر بدهیها : | | | |
| تسهیلات دریافتی از بانک مرکزی | ۲ر۰۵۹ر۴۱۰ر۲۵۰ | | ۶۸ر۷۵۰ر۰۰۰ |
| بستانکاران و ذخائر | ۶۸۵ر۹۹۷ر۸۰۵ | | ۲۷۱ر۷۴۶ر۵۷۱ |
| درآمد سال آینده | ۴۳۷ر۰۷۲ر۶۴۸ | | ۶۲۶ر۷۹۶ر۹۳۳ |
| سود صاحبان سهام | ۴۵۰ر۰۰۰ر۰۰۰ | | ۷۵۰ر۰۰۰ر۰۰۰ |
| | | ۳ر۵۳۲ر۴۸۰ر۷۰۳ | ۱ر۷۱۷ر۲۹۳ر۵۰۴ |
| | | — | ۱۲۹ر۷۹۱ر۹۹۹ |
| اقلام در راه | | ۲۹ر۲۱۸ر۸۱۶ر۲۵۶ | ۲۸ر۷۶۸ر۹۷۴ر۰۳۳ |
| اعتبارات باز شده و ضمانتنامه های صادره | | | |
| اعتبارات باز شده به ارز | ۳ر۳۷۹ر۴۰۵ر۹۰۳ | | ۳ر۹۵۰ر۶۰۰ر۶۷۵ |
| ضمانتنامه های صادره و پذیرشها | ۱۳ر۷۹۶ر۹۴۷ر۰۴۴ | | ۱۳ر۳۷۱ر۱۱۶ر۵۲۳ |
| | | ۱۷ر۱۷۶ر۳۵۲ر۴۷ | ۱۷ر۳۲۱ر۷۱۷ر۱۹۸ |
| | | ۴۶ر۳۹۵ر۱۶۹ر۲۰۳ | ۴۶ر۰۹۰ر۶۹۱ر۲۳۱ |

# بانک شهریار (شرکت سهامی عام)

## حساب سودوزیان ـ عملکرد سال ۲۵۳۶

| بدهکار | ۲۵۳۶ ریال | ۲۵۳۶ ریال | ۲۵۳۵ ریال |
|---|---|---|---|
| هزینه ها | | | |
| هزینه های اداری و پرسنلی | | ۵۳۴ر۰۲۳ر۶۹۰ | ۴۰۸ر۶۷۲ر۵۲۶ |
| بهره و کارمزد پرداختی و نتیجه معاملات ارزی | | ۲ر۲۸۳ر۵۷۶ر۴۶۱ | ۱ر۳۲۳ر۴۶۶ر۴۰۴ |
| استهلاکات | | | |
| استهلاک اموال منقول | ۲۰ر۹۳۷ر۲۰۶ | | ۱۷ر۸۲۷ر۲۶۶ |
| استهلاک اموال غیر منقول | ۶۳ر۶۶۲ر۷۲۴ | | ۵۲ر۴۴۰ر۴۲۰ |
| استهلاک هزینه تاسیساتی | ۱۸ر۵۹۳ر۳۱۴ | | ۱۵ر۳۱۰ر۰۶۴ |
| استهلاک هزینه تاسیس | — | | ۴ر۱۳۸ر۴۶۱ |
| | | ۱۰۳ر۱۹۳ر۲۴۴ | ۸۹ر۷۱۶ر۲۱۱ |
| سود ویژه قبل از کسر ذخائر | | ۶۰۴ر۲۹۴ر۹۶۷ | ۱ر۰۱۳ر۷۱۵ر۶۳۸ |
| | | ۳ر۵۲۵ر۰۸۸ر۳۶۲ | ۲ر۸۳۵ر۵۷۰ر۷۸۲ |
| ذخائر | | ۷۴ر۰۰۰ر۰۰۰ | ۱۲۴ر۰۰۰ر۰۰۰ |
| سود ویژه پس از کسر ذخائر | | ۵۳۰ر۲۹۴ر۹۶۷ | ۸۸۹ر۷۱۵ر۶۳۸ |
| | | ۶۰۴ر۲۹۴ر۹۶۷ | ۱ر۰۱۳ر۷۱۵ر۶۳۸ |

| بستانکار | ۲۵۳۶ ریال | ۲۵۳۵ ریال |
|---|---|---|
| درآمدها | | |
| بهره و کارمزد دریافتی شامل ۲۰۲ر۳۶۴ر۳۳۶ ریال بهره اوراق قرضه | ۳ر۴۹۲ر۴۰۰ر۶۸۴ | ۲ر۸۲۲ر۰۹۹ر۳۱۳ |
| درآمد متفرقه | ۳۲ر۶۸۷ر۶۷۸ | ۱۳ر۴۷۱ر۴۶۹ |
| سود ویژه قبل از کسر ذخائر | ۶۰۴ر۲۹۴ر۹۶۷ | ۱ر۰۱۳ر۷۱۵ر۶۳۸ |
| | ۳ر۵۲۵ر۰۸۸ر۳۶۲ | ۲ر۸۳۵ر۵۷۰ر۷۸۲ |
| | ۶۰۴ر۲۹۴ر۹۶۷ | ۱ر۰۱۳ر۷۱۵ر۶۳۸ |

### حساب تقسیم سود عملکرد سال ۲۵۳۶

| | ۲۵۳۶ ریال | ۲۵۳۵ ریال |
|---|---|---|
| اندوخته قانونی | ۸۰ر۰۰۰ر۰۰۰ | ۱۴۰ر۰۰۰ر۰۰۰ |
| سود قابل تقسیم | ۴۵۰ر۰۰۰ر۰۰۰ | ۷۵۰ر۰۰۰ر۰۰۰ |
| سود تقسیم نشده نقل به سال بعد | ۱ر۲۹۷ر۳۲۹ | ۱ر۰۰۲ر۳۶۲ |
| | ۵۳۱ر۲۹۷ر۳۲۹ | ۸۹۱ر۰۰۲ر۳۶۲ |

| | ۲۵۳۶ ریال | ۲۵۳۵ ریال |
|---|---|---|
| مانده سود ویژه نقل از سال قبل | ۱ر۰۰۲ر۳۶۲ | ۱ر۲۸۶ر۷۲۴ |
| سود ویژه بعد از کسر ذخائر | ۵۳۰ر۲۹۴ر۹۶۷ | ۸۸۹ر۷۱۵ر۶۳۸ |
| | ۵۳۱ر۲۹۷ر۳۲۹ | ۸۹۱ر۰۰۲ر۳۶۲ |

رئیس هیئت مدیره — علی رضائی

مدیر عامل — عزت‌اله ممتاز

بازرس قانونی — احمد نعمت‌اللهی

حسابداران خبره — موسسه حسابرسی امین

حسابدار رسمی — احمد فاطمی

رئیس حسابداری — طاهر وکیلی

# مطبوعات: نهادی قدرتمند در جمع‌بندی قدرتها

**بعنوان مقدمه :**

**در یکی دوماه اخیر، دولایحه بسیار مهم از سوی دولت تهیه‌شده است که به‌جرأت می، با بسیاری حقوق وآزادیهای عمومی و حقه مردم‌مرتبط است . از این میان، لایحه جنجالی انتخابات ، در آستانه تصویب‌نهایی‌در مجلس است و لایحه مطبوعات ، که‌ظاهرا در آستانه تقدیم به مجلس‌بود، پس گرفته شدتا مورد تجدید نظر قرار گیرد .**

**در رابطه این دولایحه با حقوق سیاسی و اجتماعی مردم، زیاد بحث و تبلیغات شده است . چنین عنوان شده است که هر دو لایحه ،در رابطه با وضعیت و تحولات اخیر سیاسی تدوین شده و هدف در هر دولایحه ، اعطاء آزادی‌های سیاسی و اجتماعی به‌مردم، به‌ضرورت مسائلی که درصحنه سیاسی کشور بوجود آمده، میباشد .**

**در یك سخن میتوان اصل و پایه این توجیه را نادرست خواند، چراکه آزادی بیان و قلم و اجتماعات در رابطه با دو مقوله« سیاسی- اجتماعی »، یعنی مطبوعات و انتخابات ، در زمره حقوق مسلم و طبیعی وخدشه ناپذیر انسانی است که طبق قوانین خلقت ، ونیز موازین علم حقوق ، و نیز براساس صراحت های قاطع وموکد چند اعلامیه حقوق‌بشر، هرنبی بشری، درهرکجای جهان که بدنیا آیدوزیست کند از لحظه‌تولد تاگاه مرگ ، از آن بهره‌مند است و هیچ قدرت و سلطه‌ای هیچ تمهید و بهانه و دستاویزی (مگر در شرایط بسیار محدود و خاصی )حق ندارد چنین آزادیهائی را که در اصطلاح علم حقوق ، «آزادیها و حقوق طبیعی انسان» نامیده میشود، ازکسی سلب‌کند. مفهوم مخالف این دکترین، این است که چنین آزادیها و حقوقی که طبیعی است ، و هر انسانی،به‌مقتضای خلقت و طبیعت بشری از آن بهره‌مند است ، «حق مکتسبه » نیست که کسی ، یاقدرتی اراده کند آنرا از نوع آدمی سلب کند، و یا چنین‌حقوقی را پس از مدتی ، به آدمی اعطاء کند یادامنه آنرا گسترش دهد . در قانون اساسی ایران و متمم آن، و در دکترین های حقوقی علما و فقها و حقوقدانان برجسته ایرانی نیز بسیاری آزادیها (همچون آزادی قلم وبیان و اجتماع‌و نظایر آن )، بعنوان «حقوق طبیعی» انسان ایرانی شناخته‌شده، که مگر در شرایط بسیار محدود، آنهم به‌حکم قانون، نمیتوان‌کسی‌را از آنها محروم ساخت (اصول هشتم تابیست‌وپنجم متمم قانون اساسی - مبحث حقوق ملت ایران ).**

**بنابراین ، این توجیه که دولایحه اخیر مربوط به انتخابات ومطبوعات به‌مقتضای مسائل ورخدادهای اخیر سیاسی کشور ، و در جهت «اعطاءازادی های بیشتر به مردم» تهیه و تدوین شده، توجیه درستی نمیتواند باشد ، زیرا چنین آزادیهائی را، که در ظاهر، همه مردم ایران، بحکم خلقت انسانی و بحکم صراحت‌های قانون اساسی از آن برخوردارند ، نه‌میتوان به‌کسی اعطاء کرد، نه ازکسی سلب نمود و نه، حدو مرز آنرا هر چندبار، تغییر داد و کم و زیادکرد !**

**اما با این همه این مسائل ،و با همه «پروپاگاندی» که درجهت‌حقنه‌کردن این دو لایحه به مردم برپاشده ، متن و نصوص هر دو لایحه ،چنین مینمایاند که نه تنها قدمی در جهت گسترش آزادی‌ها و بازستاندن‌حقوق «طبیعی» مردم ، برداشته نشده ، بلکه در موارد بسیاری ، آنچه راهم که در قوانین ناقص و تحدید کننده قبلی انتخابات و مطبوعات، از مردم دریغ نشده بود ، در این دو لایحه ، دریغ شده است.**

**درباره لایحه انتخابات ، که واکنش وسیعی در پارلمان،مطبوعات و محافل مختلف داشته است ،بسیاری مسائل و «حقایق» گفته شده وعیان گشته است ، اما لایحه مطبوعات ، برغم اینکه گفته میشود بلحاظ پیشنهاد های مردم ، تغییرات وسیعی در آن داده شده ، مورد بحث و ارزیابی و واکنش وسیعی قرار نگرفته است ، درحالیکه لایحه‌مطبوعات که متن آن مدتی قبل در « اطلاعات» چاپ شده ، شاید از بدترین و خشن ترین لوایحی باشد که در سال های اخیر ، به پارلمان ایران رفته است‌و بهمین دلیل ، می باید بیش از آنچه بطور جسته و گریخته درباره آن بحث و بررسی شده ، مورد نقادی وسیعی قرار میگرفت .**

**این بررسی ، که شاید اندکی معلول باشد ، برغم اظهار وزارت اطلاعات ، مبنی بر تجدیدنظر در لایحه ، و برغم مخالفت کلی و حتی تحریم لایحه از سوی برخی آگاهان مطبوعات ، انجام میگیرد. باعتقاد من ، در چند مورد پراکنده‌ای که لایحه مطبوعات ، در مطبوعات‌کشور مورد بحث و بررسی قرار گرفته ، بسیاری مسائل حیاتی ناگفته ماند که مهمترین آن، توجیه نادرستی‌است که از « ژورنالیسم ایرانی در ذهن بسیاری صاحبان قلم و مسئولان ناظر برکار مطبوعات وجود دارد و مورد عمل آنان نیز هست .**

**و از من ، بپذیرید که پس از اصلاح و تجدید نظر در لایحه نیز، مطبوعات ایران و ژورنالیسم ایرانی ، همچنان توجیه نشده، وبا همان تعاریف ناقص و تنگ نظرانه دهه های اخیر ، مورد شناسائی وارزیابی قرار خواهد گرفت .**

**شناخت دقیق و توجیه حقانی از ژورنالیسم ایرانی ، با حدود وسیع و قابلیت های بالقوه فراوان مطبوعات ایران در رابطه‌بابسیاری مقوله های سیاسی و اجتماعی وفرهنگی مطرح میشود ، در حالی که در دهه های اخیر ، مطبوعات ایران ، بسیاری ارزشها و قدرت ها و قابلیت های خود را به دلایلی از دست داده است .**

**این بررسی ، ناظر بر چنان شناختی است :**

**داریوش نظری**

لایحه مطبوعات نه‌تنها به‌لحاظ سیاسی و اجتماعی و حقوقی و اصول مطبوعاتی ، قانون ناقصی است وحتی نسبت به قانون سال ۳۴ مطبوعات (که در حال حاضر لازم‌الاجراست) عقب‌گردی بشمار میرود، بلکه از حیث نحوه انشاء و تدوین متن نیز، لایحه بسیار ضعیفی است.

حق این بود که لایحه جدید مطبوعات ، بخصوص باتوجه به‌اینکه حدود ۲۳ سال از اجرای قانون‌ناقص و تجدیدکننده کنونی میگذرد ، (و مطبوعات ایران طی این مدت، ضیق و تنگنای آن را بشدت تحمل کرده‌اند) بازتاب وسیعی درهمه محافل‌مطبوعاتی وحقوقی و اجتماعی میداشت، زیرا قانون مطبوعات و اصولا هر بحث وحرف و تصمیم و عملی که درباره سرنوشت مطبوعات ایران ایراد و اتخاذ میشود ، علیرغم همه ضعف‌ها و نارسائی‌ها و محدودیت‌های مطبوعات با سرنوشت سیاسی و اجتماعی مردم ما ارتباط‌می‌یابد. بی‌اعتنائی و آسان‌گیری نسبت به لایحه جدیدمطبوعات، زائیده دو دلیل عمده است و کاسته‌شدن‌اعتبار و قدرت مطبوعات ایران در سال‌های اخیر نیز ریشه در همین دو دلیل دارد .

نخست آنکه مردم ما، بخصوص درطول سالهای اخیر که دامنه‌مصرف و وابستگی به پدیده‌های مصرفی گسترش فزاینده‌ای یافته ، از یکسو بشدت با مسایل پیش‌پا افتاده ودست دومی چون گرانی اجاره‌بها و احتکار گوشت و سیب زمینی و پیاز ، درگیر و سرگرم شده‌اند و از سوی دیگر ، رقابت فشرده‌ای که برای مصرف و وابستگی هرچه بیشتر به‌فرآورده‌های پرزرق‌وبرق صنعت غربی ، میان طبقه روبه‌رشد (متوسط ها) درگرفته ، هرگونه مجال و اشتیاقی را برای اندیشیدن جدی و اصولی به مسایل حیات معنوی و اجتماعی وانسانی ، از آنها سلب کرده است . «مطبوعات» یک نهاد مهم از حیات فرهنگی و معنوی و اجتماعی هر جامعه‌ای است تا آنجا که میزان مصرف کاغذ روزنامه و محتواو حدود آزادی‌عمل‌مطبوعات، یک مبنای مهم ارزیابی حدود آزادی، رشد فرهنگی و قوای فکری وحتی رشد اقتصاد هر جامعه‌ای بشمار میرود

بدیهی است جامعه‌ای‌که ازچهارسو دربند و اسیر مصرف باشد، مجال و اشتیاق و توانی برای تفکر و بررسی ودلسوزی نسبت به‌سرنوشت‌مطبوعات کشور (مثل دیگر پدیده‌های فرهنگی‌و ملی) نخواهد داشت و بهمین دلیل ، چنین جامعه‌ای نمی‌تواند به قدرت باروری فرهنگ و رشد قوای فکری و حقوق اساسی همه‌جوامع دمکراتیک تاکنرا باقطع وتاکید برسمیت شناخته‌اند وبررسی و بدرستی شناخته شود . این بحث، بخصوص بدان جهت ضرورت دارد که بدون شناخت و ترسیم موضع بایسته و پرمسئولیتی از مطبوعات ، و بدون بمیان‌کشیدن‌ضرورت اجتناب ناپذیر و بی‌چون‌و چرای آزادی مطبوعات و گسترش امکانات و شعاع عمل روزنامه‌نگاران ، هرگونه بحث‌و تصمیم‌گیری درباره مطبوعات ایران ، این نهاد گرانقدر جامعه ما را به انحراف می‌کشاند و ازایفای مسئولیت های خطیر خود بازمیدارد.

و حدودوسیع مشارکت ملی درمسایل اجتماعی و سیاسی ، اتکاء کند و به آن ببالد .

دلیل دوم ، آنست که در سال های اخیر ، بخصوص طی دهه‌گذشته، آخرین نسل روزنامه‌نگاران مسئول و آگاه‌و برخوردار از فضیلت و شجاعت همانها که پرداختن به روزنامه‌نگاری را بعنوان یکی‌ازشریف‌ترین شیوه‌های ایفای مسئولیت‌اجتماعی تلقی‌میکرده‌اند و هرگز به قلم پرافتخار خود، بعنوان وسیله‌ای جهت گذران معیشت نگاه نمی‌کردند ، رو به انقراض گذاشته است : یا کنار رفتند و یا کنارگذاشته شدند !

قلم شمشیروار آنها را دربسیاری موارد، کسانی در دست گرفته‌اند که یا مطبوعات را وسیله‌ای برای‌صعود از نردبان ترقی (آنهم بهر قیمتی) می دانستند و یا حداکثر ، حرفه شریف و پرمخاطره‌و پرمسئولیت روزنامه‌نگاری را باتجارت اشتباه گرفته بودند، که اتفاقا لایحه اخیر نیز بیشتر ، ناظربر چنین توجیهی از مطبوعات و عوامل انسانی مطبوعات است، امروز ازنسل روزنامه‌نگارانی که فی‌المثل مرحوم فرامرزی از آخرین بازمانده‌های آن بود، جز انگشت‌شمارانی درمطبوعات باقی نمانده‌اند . پس بی‌سبب نیست که مطبوعات و مسایل مربوط به سرنوشت و حیثیت و اعتبار آن ، از نظر مردم از یکسو و از نظر دست‌اندرکاران مطبوعات از سوی دیگر، جدی گرفته نمی‌شود.

یک دلیل‌مهم اثبات چنین‌توجیهی این است که حداقل در دهسال اخیر، جز در مواردی نادر و پراکنده،بحثی جدی، مستمر ، و توام با پی‌گیری و مسئولیت درباره سرنوشت و آینده مطبوعات ایران که در برهه‌هایی ، وسیار پرمخاطره مینبود ، آغاز نشده و دنباله نداشته است.

درحالیکه در این مدت ، مطبوعات معتبر دنیا، ازحیث تکنیک و بخصوص ازحیث محتوا و بدست آوردن‌موضع های جدید قدرت و وسعت عمل ، تحولات عظیمی را بخود دیده‌اند ، در ایران حتی یک بررسی ساده و کم‌خطر علمی (و نه سیاسی و اجتماعی وحقوقی)درباره‌مسائل مبتلابه‌مطبوعات (مثلا علل توقف تیراژ در رابطه با افزایش تعداد باسوادان و تعداد شهرنشینان به عمل نیامده است . در دنیا، فی‌المثل مطبوعات آمریکا بتازگی از یک مبارزه سخت و طولانی پیروز و سربلند بیرون آمدند وبدنبال آن، از حیث‌حقوقی اجازه یافتند که حتی اخبار و اطلاعات محرمانه‌دولتی را بشرط صحت خبرمنتشرکنندازنده‌و از این جهت از هرگونه تعرض و بازخواست مصون‌بمانند، اما‌مطبوعات ایران طی ۲۳ سال، باقانونی‌سرکردند که نمی‌تواند حتی تعریف درست و جامعی از موضع مطبوعات بدست دهد ولایحه اخیرنیز در تعریف تحریف شده‌ای که از ماده یک قانون سال۳۴ به‌عمل آورده ، حتی این موضع را متزلزلتر از آن قانون شناخته است. و یا ، لایحه جدید حتی سندیکای رسمی‌و به‌ثبت‌رسیده اعضای مطبوعات را که در قانون سابق ، احتمال و امکان ایجاد و برسمیت شناختن آن پیش‌بینی شده بود (شق آخر ماده ۵ قانون۳۴)، برسمیت نشناخته و جایی برای آن در قانون قائل نشده است.

باری ... در این بررسی که در چند شماره اطلاعات چاپ خواهدشد . کوشش شده است که‌لایحه ۳۴ماده‌ای مطبوعات ، در قیاس با قانون ۴۲ ماده‌ای سال ۳۴ ، از سه دیدگاه روزنامه‌نگاری ، حقوقی و تطبیقی ارزیابی گردد، اما قبل از این بررسی، ضرورت بسیار دارد که موضع وشان و حد مطبوعات ایران ، آن موضعی که شایسته مطبوعات و جامعه ایرانی است ، موضعی که سنت ۱۴۰ ساله روزنامه‌نگاری در میهن ما ونیزقانون اساسی و متمم آن، و نیز عرفوسنت

## یك تعریف نامطمئن از مطبوعات !

مطبوعات چیست ؟

پاسخ دقیق به‌این پرسش‌میتواند راهگشای همه مسایل مربوط به ژورنالیسم و شان و نقش و موضع و قدرت آن در جامعه باشد.

تعریفی که در ماده یک لایحه اخیر از مطبوعات شده باین شرح است :

«مطبوعات شامل نشریاتی است از روزنامه و مجله که‌برای روشن‌شدن افکار مردم و ترقی‌دادن سطح‌معلومات عامه در «زمینه‌های مختلف» و نشر اخبار و اطلاعات و انتقاد و صلاح اندیشی در امور عمومی تهیه و ... چاپ و منتشر می‌شود» این تعریف ، کموبیش همان تعریفی است که در قانون ۱۰ مرداد ۳۴، از روزنامه و مجله شده است با این تفاوت که در قانون کنونی «زمینه‌های مختلف»، با ونج شاخه اجتماعی، سیاسی، علمی ، فنی، ادبی تصریح شده و لایحه‌قدیمی از چنین تصریحی اباء کرده است.

این تعریف ، تعریفی قدیمی ، نامطمئن و تنگ‌نظرانه از مطبوعات است و شان و موضع آنرا تا حد ناقل و واسطه بی‌طرف و احیانا بی‌اثر اطلاعات و اخبار و معلومات به مردم ، ساقط‌می‌کند‌مضافا اینکه با تنگنا های تحدید کننده‌ای که در مواد و موارد بعدی لایحه ، در جهت انجام همین وظیفه ابتدائی و بدیهی پیش بینی شده،رسیدن به چنین حد نامطلوبی ازاهمیت‌و اعتبار و قدرت نیز دشوار مینماید ، درست است که مطبوعات ، وظیفه‌دار « روشن ساختن افکار مردم و ترقی‌دادن‌معلومات عامه و نشراخبار و انتقاد‌وصلاح‌اندیشی در امور عمومی » است اما این ، تنها وظیفه یا همه وظایف مطبوعات نیست . اگر از این دیدگاه نگاه کنیم ، در این لیست میتوان بر موارد دیگری نیز انگشت گذاشت‌که‌فی‌المثل‌دادن‌سرویس های مختلف و ایجاد سرگرمی مثل (رادیوتلویزیون) ، از آن جمله‌است. اما در تعریف جامع‌تر و مطمئن‌تری از مطبوعات ، علاوه‌از وظایف،مسئولیت و حدود قدرت مطبوعات برای ایفای این مسئولیت ها نیزبایدملحوظ باشد و در متن قانون بگنجد .

**اساسا تعریفی که از مطبوعات هر جامعه به عمل می‌آید باید با نیاز ها ، کشش ها و ساخت سیاسی و اجتماعی آن جامعه هماهنگ باشد . و از ان جا که در جامعه ما ، حضور یک مطبوعات قدرتمندومسئول ومستقل‌و آزادضرورتی حتمی و تاریخی‌است،می‌باید مطبوعات را در متون مربوط به آن در چنین وضعی تعریف کرد و برسمیت‌شناخت.**

**مطبوعات در جهان امروز . قبل از آنکه راوی ، ویک وسیله‌و ناظربیطرف انتقال خبر و معلومات باشد ، یک نهاد قدرتمند در ترکیب‌وجمع‌بندی‌قدرتهاست. وبهمان قیاس، از مشروعیت‌و حقانیت عرفی و اجتماعی ) و در بسیاری‌موارد، قانونی ) برخوردارا‌ست،نهادمطبوعات در عرف و عمل و قانون بسیاری‌جوامع حتی حقانی‌تر ، قدرتمندتر وتاثیرگذارتر**

**از تحزب و سندیکالیسم است.درجامعه ما،بدلیل نقش و اعتباری که مطبوعت ایران در جنبش مشروطه ایفا کرده ، بعنوان رکن چهارم مشروطه ،نهادی در حد و عرض سه قدرت تشکیل‌دهنده قوای مملکت ( که ناشی از ملت است برسمیت شناخته شده است .**

**از چنین موضع برحقی است که مطبوعات میتواند(و می‌باید)همه‌وظایف و مسئولیت های خطیری را که بعنوان قدرت نظارت کننده براصل تعطیل‌ناپذیر تفکیک قوا ،قدرت راهنمایی‌کننده‌وجهت دهنده قوای سه‌گانه ، و قدرت‌بحرکت درآورنده افکار عمومی برعهده دارد ، انجام دهد .**

**قدرت مطبوعات در تشکیل و جهت دادن و حرکت افکار عمومی ،دراشاعه ایدئولوژی ملی ،وهشداردائمی مردم بر نقش و سهم‌وحصه‌ای که درساختن سیمای جامعه خوددارند نهفته است ، و از همین روست که اهمیت مطبوعات را در این راه ،دربیداری‌افکارعمومی و پاسداری و هدایت دائمی از حقوق عمومی ، بیش از هر حزب سیاسی و مکتب فلسفی ( بخصوص در سال های پس از جنگ ) بشمار می‌آورند . تجربه ۱۴۰ سال روزنامه‌نگاری‌درایران بما میناماید که مطبوعات ایران ، برغم ناتوانی هائی که با آن درگیر شده ، لیاقت و شایستگی و حقانیت بهره‌مندی از چنین موضع ایدئولوژیکی و سیاسی و اجتماعی را دارد و حدود**

**بقیه‌در صفحه ۱۸**

**نگاهی به قانون مطبوعات از آغاز تا امروز !)**

## ریشه‌های پیدایش قانون مطبوعات

**آصف‌نیا ـ آریانی**

بیش از یکماه از انتشار متن قانون جدید مطبوعات در اطلاعات می‌گذرد .

این قانون پیشنهادی که در ۳۴ ماده و ۲۳ تبصره‌تنظیم شده باین سبب در اطلاعات انتشار یافت که صاحبنظران‌نسبت به‌مفاد آن به‌بحث بنشینند و کم وکاستی های آنرا مورد بررسی قرار دهند . اطلاعات در مقدمه‌ای که برمتن قانون پیشنهادی نوشت (چهارشنبه ۲۰ اردیبهشت) یادآور شد «از آنجایی که قانون پیشنهادی مطبوعات با آزادی حق بیان و انتشار ، یعنی یکی از مهمترین موارد حقوق سیاسی و اجتماعی ملت ما سروکار دارد ، ازکلیه نویسندگان ،حقوقدانان وکلای دادگستری، استادان دانشکده ها ، و طرفدا ان آزادی مطبوعات دعوت می‌کنیم که در این نظر خواهی‌شرکت کنند و نظرات خودرا برای روزنامه اطلاعات ارسال دارند تا در این زمینه بتوانیم ، نمایندگان مجلس شورایملی‌را میارا به هنگام بحث ورسیدگی در مواد قانون راهگشایاشیم.»

تاآنجا که راقم اطلاع دارد تاکنون فقط دریکی دو مورد ازسوی صاحبنظران پاسخ ارائه شده است. نگته سنجی میگفت : انتظارمیرفت اظهارنظرها درباره قانون مطبوعات بیشتر باشد وسکوت اهل نظر دراین مقوله شبهه‌ایرا بوجود آورده که این سکوت، علامت تصدیق ورضا وقبول مفاد این قانونست !

در پاسخ این شخص گفتم: این سکوت مسلما‌سکوت رضانیست، که‌بیشتر میتوان آنرا به‌سکوت ناشی از حیرت تلقی کرد، حیرت از اینرو که پس از مدتها انتظار ، قانون پیشنهادی اخیر نه‌تنها جامع و کامل ارائه نشده ، بلکه هیچکدام از تحولات و جنبش های مطبوعاتی وانتشاراتی‌داخلی وبین‌المللی را بعد از سالهای جنگ جهانی دوم در برنمی‌گیرد.

از سوی دیگر چه بساکه تاخیر اهل نظر در این‌باب، بواسطه تامل و بررسی بیشتر آنها در زمینه قانون مطبوعات باشد و یقینا بزودی دراین زمینه فتح‌بابی‌خواهدشد و قلم های استوار حرفهای ناگفته راتحریر خواهد کرد .

اما این مقدمه را از اینرو عنوان کردم که خودشایدپیش از همگنان جواز نوشتن یادداشتهای کوتاهی را در این‌زمینه بدست آورم .

نخست، برای اینکه آگاهی بیشتری در زمینه پیدایش قانون مطبوعات در ایران بدست آید نظری‌کوتاه به چگونگی پیدایش این قانون می‌افکنیم، همچنین اصلاحات و تغییراتی راکه در طول سالیان دراز در این زمینه صورت گرفته‌عنوان می‌کنیم و آنگاه تاآنجا که قلم اجازت یابد نوبت به‌مقایسه قانون اخیر با آخرین قانون مصوبه مطبوعات (قانون‌حاضر) و نیز احیانا تجزیه و تحلیلی در این باب می‌رسد .

در زمینه پیدایش قانون مطبوعات در جهان ونیزاین تغییرات زیادی مطرح است که یکی از این تغییرات قابل توجه و حائز اهمیت که خود باعث پدید آمدن قانون‌مطبوعات شده و در واقع بعنوان‌یکی از ارکان اصلی این پدیده میتوان از آن یادکرد، مسئله چاپ و نشر آثاری است که بمذاق گردانندگان حکومت ها دلنشین نیست . و این‌در میان همه حکومت های گذشته و حال جهان وجود داشته و دارد . این اصلی انکار ناپذیرست و هر جامعه‌ای که از مطبوعات برخوردار باشد ، باید قانونی برمطبوعات آن حاکم باشد و در بسیاری ازموارد ،حکمیت این قانونست که برای رسالتهای سیاسی ، اجتماعی و فرهنگی یك جامعه حدودو ثغور قابل می‌شود ،محدوده آزادی بیان را مشخص‌میسازد وبرحسب موقع و زمان و مکان عملکرد خود را نشان‌می‌دهد .

در دوره خاقانها که استبداد برتمامی خاک ایران حکمفرما بود، درست در بحبوحه نشو ونمای نخستین روزنامه های ایرانی « وقایع اتفاقیه» و بعد روزنامه دولت علیه ایران ، روزنامه‌هایی در کشور انتشار می یافت که اغلب آنها بیش از یک شماره دوام نشر نمی یافت.

علت این امر نیز مشخص بود ، در آن عهد هیچ قانون و هیچ ضابطه‌ای کار ممیزی بر مطبوعات را برعهده نداشت و این تنها پریشان خاطری شاهان قاجار و کارگزاران آنهابود که بواسطه نشر یک خبر یا مقاله‌اینکه باب طبع‌ایشان‌نبود، قاطعانه کار ممیزی را انجام می‌دادند.

در زمان استبداد حتی عنوان کردن کلمه «آزادی» هم کفاره سنگینی داشت،چه رسد به‌اینکه دراین مقوله نوشتها مکتوبی در اختیار خاص و عام قرار گیرد و گوش وچشم توده مردم را روشن سازد.

برای مثال یکی از این روزنامه های توقیفی روزنامه «وطن» بود، این روزنامه‌بدوزبان فرانسه و فارسی در سال ۱۲۹۳ قمری بوسیله «هارون دونورمان» بلژیکی منتشر شد و فقط یک شماره آن چون شهاب ثاقب پدید آمد و نابودگشت... !

جالب‌اینکه در تنها شماره روزنامه وطن ، فقط اشاره‌ای به آزادی و مساوات شده بود که باعث از میان رفتن آن برای همیشه شد.

عین اشاره‌ای که دراین روزنامه به قانون شده بود از این قرارست:

« هرکس‌مظهرحق وقانون باشداز اوحمایت خواهیم نمود‌ولی اگراعمال او برخلاف حق و قانون بود بانتقاد و ملامت او قیام می کنیم‌و در جای دیگر می گوید : «شعار ما ترقی و عدالت و مساوات است و جزاین مرامی نداریم».

بسادگی معلوم است انتشار چنین مطالب ناگفته‌ای که درآن ایام حکم آب حیات رابرای ملت ایران داشت ،سبب پریشان خاطری ارباب حکومت می شد و تنها راه چاره نیز برانداختن روزنامه ها و گردانندگان آن بود.

دقیقتر که بنگریم ، نخستین ممیزان مطبوعات ، پریشان خاطران سلسله قاجار بودند که به تعبیری میتوان آنان رابنیانگذاران قانون هردمبیل و نوشته نشده مطبوعات آن عهد دانست . . .

ولی توقیف‌وتوبیخ و از میان برانداختن یک چند نشریه، هرگز دراداره آزادیخواهان و مردان بیداری که با اروپای آنزمان برخورد کرده بودند و ترقیات جامعه اروپائی را با ایران عهد قاجارمی‌سنجیدند خللی وارد نساخت ، بلکه همین ممیزی های قاطعانه ، خودسبب‌شد تاسیل انتشار روزنامه های‌گوناگون رواج یابد و مردم نیز که تشنه آزادی بودند، از این روزنامه‌ها استقبال می کردند.

در این زمان انتشار روزنامه های فارسی زبان درداخل وخارج کشور دوره درخشانی راطی می کرد. وقایع اتفاقیه پس از ده سال انتشار نام روزنامه دولت علیه ایران گرفت. چاپ روزنامه معروف اختر از سال ۱۸۷۵ میلادی در کشور عثمانی آغاز شد و روزنامه قانون نیز در لندن‌بطبع می رسیدوروزنامه «حکمت» نیز در قاهره انتشار یافت(۱۳۱۰ قمری). جالب‌اینکه اغلب این روزنامه ها نیز با وجودیکه در خارج منتشر می شدند ،از چشم زخم دولتمردان داخلی و خارجی مصون نبودند و برای مثال روزنامه « قانون »که آشکارا بروضع موجود مملکت می تاخت ، اجازه ورود به ایران نداشت و روزنامه اختر نیز چون در بیداری اذهان ساکنان مردم منطقه قفقاز، ترکیه ، هندوستان و عراق اثر زیادی نهاده بود پس از ۲۰ سال انتشار مداوم از سوی دولت عثمانی توقیف شد: در سال ۱۳۱۳ قمری...

بدنبال انتشار این روزنامه ها از جمله حبل‌المتین که در کلکته طبع می شد، در شهرستانهای ایران نیز کوششهایی برای انتشار نشریه محلی صورت گرفت و روزنامه «فارس» در شیراز و «فرهنگ» در اصفهان و « نسیم شمال» دررشت منتشر گردید و همانطور که گفته شد برهمه این نشریات قانونی حاکم بود که میتوان آنرا قانون « میل میل مبارک» نامید ، زیرا بمحض اینکه هر یک از این نشریات برخلاف میل یکی از سردمداران حکومت و دولت مطلبی می پرداخت کاریه توقیف نشریه و رنج و شکنجه مدیر و سردبیر و گردانندگان آن و حتی کشتن آنان می کشید..

**این بحث ادامه دارد.**

**میدان اسب دوانی فرح آباد**

**این پنجشنبه از ۱/۲ ۵ بعدازظهر**

**جام گروه تورهای ایران**

**با ۹۱۰/۰۰۰ ریال جایزه**

**گروه تورهای ایران**

استخر تابستان گرما
روزنامه اطلاعات
تلفن: ۳۱۲۴۱۳

گفت وشنودی با علی اکبر ونکی ، مدیر کلوب شنای رویال‌ونک

# کلوب‌شنای رویال ونک، کلوب‌خانواده‌ها با محیطی سرشار از آرامش

**ـ کلوب خانوادگی رویال ونک دارای دو استخریکی درسطح قهرمانی باندازه استاندارد و دیگری برای کودکان است .**

**ـ اشتیاق وعلاقه سرشار آقای ونکی مدیراین‌کلوب عامل مهمی درموفقیت‌کار آن بشمار می‌آید .**

مدیر کلوب‌در حال‌گفتگو با خبرنگار اطلاعات

**تابستان گرم مردم تهران را گرمازده کرده و آنهارا راهی استخر شنا، دریا، وبه محیطی خنک می‌کشاند تا در سایه درختی‌ویاکنار نهرآبی و رودخانه‌ای ویااستخر شنا گرمازدگی خودرا التیام بخشند .**

**در هفته‌های اخیر ایجاد صفحه استخر ونیاز مردم به‌دانستن استخرهای شنا وخدمات مربوطه به‌آن در صفحات نیازمندی اطلاعات همراه با تشویق و تائید دائر کنندگان‌و شرکت‌های‌خدمات‌استخردال برآنستکه‌همانگونه که در تهران باکمبود استخر مواجه بوده و هستیم ، مردم نیز از چگونگی و وضعیت آنها کمترآگاهی دارند و بدینمنظور همه هفته گفتگوئی داریم با مسئولین این استخرها که اینبار در «کلوب شنای رویال ونک» باآقای علی اکبر ونکی مدیر این کلوب گفت وشنودی داریم :**

### اشاره‌ای و سابقه‌ای

استخر شنای رویال و نک از سال ۱۳۴۷ دائر شد که اول بصورت استخـر و سپس با شکل گرفتن به یک کلوب خانو ادگی درامد .

این کلوب در محوطه‌ای به مساحت ۱۸ هزار متر در جنوب ونک تاسیس شده که ۱۰ هزار متر آن به استخر ومحوطه آن اختصاص‌دارد که مابقی بصورت سالن‌های نهارخوری، چایخانه، سالن های بازی و وسایل سرگرم کننده و تفریحات سالم نظیر پینگ‌پنگ ، فوتبال دستی ، بیلیارد و سالن بینگو ست.

آب این تاسیسات را آقای ونکی با سرمایه‌گذاری قابل توجهی ازچاه عمیق استفاده می‌شود و با دستگاههای مدرن پس از تصفیه مورد استفاده قرار میگیرد.

این‌کلوب همانگونه که ذکر شد در جنوب ونک قرار دارد واز جاده اتوبان‌تو انیر صدها متر فاصله است که مدیراین‌کلوب‌جاده راازسفالت وبرق کلوب را با مشکلات فراوان تامین زده است.

### استخرهای شنا و تاسیسات آنها

کلوب خانو ادگی رویال‌ونک دارای دو استخر یکی در سطح قهرمانی و باندازه‌های استاندار ودیگری برای کودکان است .

استخرهادرمحوطه‌ای‌حدود ۱۰ هزار متر قرار گرفته که شامل رختکن‌و دوش‌اجباری برای استحمام قبل ازورود به‌محوطه استخر وحمام‌برای بعد از شناست اطراف‌استخر را چمن و فضای سبز بطرز بسیار زیبائی با گلکاری پوشانده که خانواده‌ها می توانند براحتی به استراحت بپردازند ...

استخر کلوب شنای رویال ونک دارای ٤ مربی و ٤ ناجی غریق است که مربیان

آموزش شنا را به‌علاقمندان و ناجیان غریق نیز مراقب‌و مواظب خطرات احتمالی و نظم و ترتیب محیطرا بعهده دارند و خانم مربی شنا مخصوص بانوان نیز در استخدام کلوب است .

لازم به یادآوریست که‌این ناجیان و مربیان از طرف فدراسیون شنای ایران‌تائید شده‌دارای تجربه و سابقه‌کار بوده‌اند .

### برنامه های آینده کلوب رویال ونک

آقای علی اکبر ونکی مدیر کلوب رویال ونک برای‌این سطح وسیع برنامه‌های‌جالبی را درنظر دارد .

احداث استخر سرپوشیده، زمین های تنیس، حمام‌سونا و سالن‌های‌پذیرائی‌ازخانواده های‌بیشتر. زیرا باعتقادآقای ونکی هرچه خانواده های بیشتری را کلوب بتواندجذب نماید یا تاسیسات مدرن و راحت وسرویس دادن بهتر ضمن راحتی خانواده‌ها و لذت بردن از یک محیط‌سالم و مفرح، تاثیر مستقیـم و فراوانی از نظر کاهش قیمت خواهد داشت و خانواده‌ها

نمایی از کلوب رویال ونک با مساحت ۱۸هزارمتر .

بدینطریق با پرداخت هزینه کمتری در یک محیط سالم زیبا به‌استراحت میپردازند.

اشتیاق و علاقه آقای ونکی را نباید نادیده گرفت، زیرا فقط و فقط عشق و علاقه

است که چنین سرمایه‌ای‌را با بازدهی بسیار اندکو امی دارد که کلوبی چنین‌تاسیس

های ایرانی و فرنگی مورد نظر مدیر کلوب است.

### چایخانه

آب، کلرورریزه استخر زیبـ در ضلع شمالی کلوب‌بنائی

را بطرز قهومخانه‌های سنتی ایران برپا شده است که در

آن غذاهای سنتی ایران ، چای و قلیان با همان شیوه

مخصوص سرو میشود واین

محیطخاطرات قهومخانه‌های سنتی را زنده می‌کند .

نمایند و چشم‌داشت مالی‌آن چنانی نداشته باشد.

### بهداشت

تاسیسات کلوب رویال‌ونک بامدرنترین دستگاههای‌تصفیه

نظر پزشک مخصوص کلوب و همچنین دستگاه سمپاشی

درختان و چمن مجهز شده است .

رعایت نظافت و بهداشت تغذیه و استفاده از بهترین مواد غذائی زیر نظر آشپز

در خاتمه باید گفت که‌این کلوب درمحیطی کاملا سالم اداره می شود در اختیار خانواده هائی است که خواستار گذران روز های گرم تابستان در محیطی پاک، راحت و آرامش‌بخش را در سر دارند .


## کجا شناکنیم ؟

**استخر خانوادگی البرز**
در باغی مصفا آماده پذیرائـی است بلوار پهلوی (میرداماد) جنب بزرگراه شاهنشاهی ۲۲۲٤۸۳

**استخر ونک**
روبری آریا شرایتون یک سانس صبح- دوسانس بعد ازظهر ـ از هم اکنون دائـر است- تلفن ٦٨٦٨٦٠

**استخر شهناز پهلوی (ناحیه ۱۷)**
نرسیده به میدان خراسان‌جنب کلوب صدری یک سانس صبح دوسانس‌بعد ازظهر از دوشنبه ۳٫۲۳ افتتاح می‌شود تلفن ۳۱٤۱۹۲ ۱ـ۱۰

**استخر نیاوران (ناحیه ۱۸)**
واقع در نیاوران یک سانس صبح ۲ سانس بعد ازظهر تلفن ۲۸۱۰۵۸ ۱ـ۱۰

**استخر سماره ۱۲ (ناحیه ۷)**
واقع در نازی آباد مخصوص دوشیزگان‌و بانوان یکسانس صبح ۲ سانس بعدازظهر ۱ـ۱۰

**استخر ورزشگاه شهر دی (ناحیه ۱۹)**
واقع در شهرری یک سانس صبح ۲ سانس بعد ازظهر تلفن ۵۹۱٦۸۸ ۱ـ۱۰

**استخر کوی نهم آبان (ناحیه ۱۹)**
واقع‌درنهم‌آبان‌یک‌سانس‌صبح ۲سانس بعد ازظهر تلفن ۵۹۱۳۵٤ ۱ـ۱۰

**استخر رضا پهلوی (ناحیه ۱۲)**
واقع در میدان خراسان یک سانس صبح ۲ سانس بعد از ظهر تلفن ۳۰۰۰٦٦

**استخر ۲۸ مرداد (ناحیه ۱۲)**
واقع‌در خیابان خاوران جنب یادبود شهدای ۲۸ مرداد یک سانس‌صبح۲ سانس بعدازظهر

**استخر ورزنده (ناحیه ۱۳)**
واقع در سه راه آذری یک سانس‌صبح۲ سانس بعداز ظهر تلفن ۵٤۸۵۵۵

**استخر استادیوم‌نصیری (ناحیه ۲)**
واقع در خیابان حافظ سانس صبح ۹٫۵ تا ۱۱٫۵ و بعد از ظهر۴تا٤ و ٤٫۵ الی ۶٫۵تلفن های ۳۷۱٦٦۷ـ ۲۷۱٤۰۰

**استخر باغ فردوس (ناحیه ٦)**
خیابان مولوی‌یکسانس صبح دوسانس بعد ازظهر ـ قیمت بلیت برای صبح ۲۰ ریال و بعد ازظهر ۳۰ ریال ـ تلفن ۵۲۷۲۳۱

**استخر فردوس (ناحیه ۱٤)**
میدان کاخ- یک سانس صبح- دوسانس بعد ازظهر قیمت‌بلیت برای صبح ۲۰ ریال و بعد از ظهر ۳۰ ریال ـ تلفن۸۹٦۰۲۵ـ

**استخر آرش (ناحیه ۹)**
فلکه‌دوم تهرانپاس ـ یکسانس صبح دوسانس‌بعد ازظهر قیمت بلیت صبح ۲۰ ریال و بعد از ظهر ۳۰ ریال

**استخر خامنه‌ئی‌پور (ناحیه ۱٦)**
میدان وثوق صبح یک سانس وبعد ازظهر دو سانس-قیمت بلیت برای صبح ۲۰ ریال و بعد ازظهر ۳۰ ریال- تلفن۷۹٦۸٦۸ـ

**استخر اکبرآباد (ناحیه ۱۰)**
خیابان سینا- یک سانس صبح دوسانس بعدازظهر- قیمت‌بلیت صبح ۲۰ ریال و بعد ازظهر ۳۰ ریال تلفن ۵٤۷۷٦۷

قابل توجه
**دارندگان استخر**
ده ساله بفکر تعمیرورنک‌آمیزی استخر خود نباشید
**کارخانجات پلی‌استربابک**
بایک بار پوشش مواد فایبرگلاس با دستگاه های اتوماتیک‌دریک‌روز ۲۰سال‌گارانتی وشمارا آسوده خاطر خواهد کرد .
**۳۰۳۱۳۲و۳۰۴۰۳۵**

**صنیع‌الدوله**
SANIE DOLEH
پیشرو و مبتکر مبلمان فلزی در ایران
قابل توجه صاحبان استخر هـای عمومی و خصوصی ـدهو باشگاهها
**صنیع‌الدوله**
با فرارسیدن فصل تابستان مجموعه‌ای از جدیدترین وسایل‌کناراستخر ازقبیل میزوصندلی فلزی و پلاستیکی ، انواع شزلانك وراکینك‌چیر- چترو سایبان و غیره ساخته وآماده هرگونه سفارش است .
**تلفن۸۲۳۷۲۷**

**کلوپ‌شنای رویال ونک‌افتتاح‌شد**
همه روزه نهار وشام در باغی بسیار بزرگ و مصفا بااستخر بزرگ سالان واستخر مخصوص کودکان زیر نظر مربیان باتجربه همراه باانواع بازیهای سرگرم کننده در کلوپ شنای رویال ونک
استخر از ۱۰ بامداد تا ٦ عصر
رستوران از۱۰ بامداد تانیمه‌شب
**ونک‌انتهای‌خیابان شیراز تلفن۶۸۲۹۶۵**

**شنادر کاخهای جوانان**
استخر کاخ مرکزی جوانان جاده قدیم‌شمران ـ بالاتر از سه راه ضرابخانه تلفن : ۲۲۹۰۳۳ـ٤
استخر کاخ جنوبی جوانان میدان راه‌آهن ـ شوش غربی ـمقابل پلیس راه‌آهن تلفن : ۵٤۲۸۸۸ـ۵٤٤۸۰۰
استخر کاخ غربی جوانان خیابان نوابعد از چهار راه آناری ـ کوچه سوم تلفن : ۹۵۸۲۸۱ـ۹۵۸۱۹۱
استخر کاخ مهر جوانان بیست متری فلاح ـمیدان فـلاح تلفـن ۵٤۹۰۳۵ ـ ۵٤۷۵۵۵
استخر کاخ آبان جوانان خیابان قزوین ـ دوراهی قپان ـ خیابان عبید زاکانی تلفن ۵٤۹۰۵۰ـ۵٤۷٤٤٤
استخر کاخ فرح‌آباد جوانان خیابان انوشیروان دادگر- ضلع شمالی پارک فرح‌آباد تلفن : ۵ـ۵۵۲۲۵٤
استخر کاخ شوش جوانان میدان شوش ـ ایستگاه قند و شکر ـ خیابان کـاخ جوانان تلفـن ۵۵٤۰۱۰ـ ۵۵٤۰۰۹
کاخ ری جوانان شهرری ـ خیابان رزم‌آرا- بالاتراز سه‌راه ورامین‌تلفن: ۵۹۲٦۲۵

**نصب فروش انواع دستگاههای تصفیه**
**استخر**
دایو ، سرسره پرژکتور باناژلترین قیمت
شمیرانات ٦۸۲۳٤٤ونک

**استخر**
فروش- نصب‌وسرویس وراه اندازی استخر ـ لوله‌کشی شوفاژ وتهویه مطبوع‌سرویس‌ونگهداری سالیانه
تلفن ۸٤٤٦٤۹
۸۵۰۸۳۵

**سرویس وخدمات استخر**

**استخر**
تصفیه‌استخرفایبرگلاس بافیلترماسه‌ای‌وخودشوی خودکار . شاکـو
تلفن
**۸۲۹۹۱۵**
دوش هوای‌گرم برای خشك کردن بدن بعداز حمام استخرـدریا تلفن ۸۳۵۱۲۱
شرکت‌فانتیرال
فروش ،نصب‌ونگهداری دستگاه‌های‌تصفیه‌استخر پمپ پرژکتور و مـواد شیمیائی ٦٦۰۳۳٤

**استخر**
شرکت تهران صاف فیلتر
وارد کننده دستگاه های تصفیه آب و استخر با مجهز ترین‌کادرسرویس تلفن ۲۷۷۳۵۷ ـ ۲۷۷۲۸۵
**استخر**
ساخت و نصب ـ تعمیر و سرویس تلفن ۸۹۹۰٤۱ و ۸۹۹۹۵۸

**ساخت زیباترین استخرها**
ازبتون مسلح در کوتاه ترین‌مدت تلفن۸۹٤۳۷۹
عایق و آب‌بندی استخر در اسرع وقت پذیرفته میشود لطفا با تلفن ۲٤۰٤۷۰ تماس حاصل فرمائید .
**استخر**
شرکت واترصافتر
فروش نصب نگهداری سالیانه نقد و اقساط
۸٤٦۸۱۰

**ساخت زیباترین استخرها**
ازبتون مسلح درکوتاهترین مدت تلفن ۸۹٤۳۷۹

**استخرهای‌پیش‌ساخته شـــرووד**
ساخت استرالیا
بدون‌احتیاج به‌خاکبرداری دارای دستـگاه تصفیـه ، جاروب ،نردبان ، نصـب فوری‌در‌اشکال بیضی‌ودایره

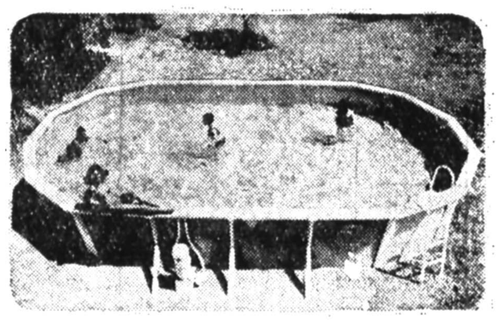

شرکت مکاورز
تهران‌خیابان‌آیزنهاور‌شماره۶۹۱ تلفن۹۷۲۸۷۶ـ۹۷۰۳۳۱

**KSB**
کا.اس.ب آلمان
بزرگترین سازنده پمپ های صنعتی وکشاورزی در دنیا جدیدترین محصول خود را تقدیم میدارد
الکترو پمپ پرتابل و ثابت اما درینربرای تخلیه آب و یا فاضل آب در موارد زیر مورد استفاده‌قرارمیگیرد:
* تخلیه آب از استخر
* تخلیه آب جمع شده در زیر زمین ها و یا گودالها
* فوران آب در استخرها بصورت فواره
* تخلیه‌ویا پائین آوردن سطح آب چاهها

* مصرف برق فوق‌العاده ناچیز با برق معمولی و یا سه فاز
* این الکترو پمپ ها در سه نوع برای آبدهی های مختلف قابل تحویل میباشد
* احتیاج به متخصص نداشته و هرآن قابل استفاده میباشد
* محکم، مقاوم، ضد زنگ و تضمین شده کا.اس.ب آلمان

نماینده انحصاری فروش و سرویس در ایران
**شرکت تلمبه ایران**
نیابان شاهرضا چهار راه کالج کوچه اقبالی شماره ۶ـ۴
**تلفن ۳۸ـ ۸۲۴۰۳۵**
نمایندگان ما در شهرستانها:
* اصفهان: خیابان چهار باغ نمایندگی زیمنس نبوی نژاد تلفن ۲۵۸۸۸
* گرگان: فلکه کریمی فروشگاه سازش تلفن ۶۵۹۵
* تبریز: میدان چهارم اردیبهشت فروشگاه اتو ثابت تلفنهای ۶ـ۴۱۱۲۴
* شیراز: خیابان شهناز ایرج دوستدار تلفن ۱۸۲
* مشهد: خیابان شاهرضا فروشگاه خاور ۲۴۴۶۵ و ۲۲۵۰۷
* اهواز خیابان نظام وفا
فروشگاه لوازم تاسیساتی و شیمیائی اهواز

# نیازمندیهای اطلاعات

تلفنی آگهی می‌پذیرد

استخدام: ۳۰۳۷۰۲ ـ ۳۱۱۲۱۹ املاک و مستغلات: ۳۰ ـ ۳۱۱۲۲۹ خرید و فروش: ۳۲۸۲۵۷ ـ ۳۲۸۴۱۴ خدمات: ۳۱۲۴۱۳ ـ ۳۱۱۲۲۷

**شماره تلفنهای ضروری**

| | |
|---|---|
| اورژانس تهران ۱۲۳ | پلیس راه ۹۶۰۱۹۶ |
| پلیس تهران ۱۱۰ | تصادفات ۳۲۳۲۳ |
| هواشناسی ۶۴۳۲۳۲ | آتش نشانی ۶۴۴۴۴ |
| سازمان رادیو و تلویزیون ۲۱۹۶۱ | |
| اطلاعات فرودگاه ۱۵ـ۶۴۳۰۱۲ | |
| اطلاعات راه آهن ۵۳۰۹۹۳ | |

## گالری ارغوان

خرید و فروش لوازم منزل نوودست

دوم ساخت خارج تلفن ۲۴۰۵۴۴

خیابان سلطنت‌آباد فرمانیه خیابان میهن (جنب کلانتری ۲) خیابان نسترن خیابان خوش‌قدم‌نبش پرستو پلاک ۱۶

**مبل و دکوراسیون**

## تالار جنرال مبل

عرضه کننده زیباترین مبلمان استیل و مدرن ایتالیائی وایرانی انتهای وزراء نبش خیابان ۲۷ تلفن ۶۲۵۸۴۵

تعویض رویه مبل فوری تلفن ۶۶۲۸۹۷

**فروش دست اول**

لباس فروشی از ۵ ببعد ۲۷۶۳۷۴

فروش اطاق خواب ـ ناهار خوری امریکائی از عالیترین نو ـ پوشاک لوکس نو مردانه و زنانه ۲۸۰۲۰۳ و ۹۲۴۵۸۱

ماشین تحریر برقی (۱۲تا۲) ۸۲۰۸۴۳

پیانو فروشی ۶۶۴۰۴۶ آ ـ ۱۸۴۱

## اکازیون

تعدادی رادیو پخش استریو ۳ موج چهار باندی ـ کاست کارتریج بقدرت ۱۰۰ وات با دو بلندگوی ۵۰ وات فقط ۱۶۵۰۰ ریال بفروش می‌رسد، از ساعت ۹ صبح الی ۸ شب یکسره کاخ شمالی بالاتر از بلوار کوچه نعیم پلاک ۴۴ طبقه اول.

## فریزر خانگی

۲۵۰۰ تومان کاخ بالاتر ازبلوار ساختمان ۶۵ آپارتمان ۲۸

## مزده ـ مزده

فروشگاه ورزشی کاخ افتتاح شد

اجناس مرغوب با نازلترین قیمت به ورزش دوستان تقدیم میشود خیابان شوش غربی ایستگاه قند و شکر خیابان شاهین آ ـ ۱۸۹۲

**اکازیون واقعی**

انواع لباس های شب خارجی نو و دسته دوم. ولباس های روز بفروش میرسد از تاریخ دوشنبه ۱۲وسه شنبه ۱۳ تیرماه از ساعت ۱۰ صبح الی ۸ بعداز ظهر تلفن ۶۵۶۴۸۱ به آدرس بلوار الیزابت ـ خیابان میکده ـ کوچه دیبا ـ پلاک ۲۱

لباس های زنانه دست اول خارجی بفروش میرسد ۲۷۰۹۰۸

وسائل دفتری شما از قبل میز، صندلی و تایپ دست دوم خریداریم تلفن ۹۲۶۳۰۹ ا ـ ۴۱۴۰

**توجه:**

حراج لباس های زنانه قیمت باور نکردنی ـ شمیران خیابان دزاشیب کوی دردستی کوچه شهره کوچه نوبهار پلاک ۳۸ تلفن ۸۲۸۶۰۷

**پالپ تقدیم می‌کند**

## لوستر

کلاسیک و مدرن اپالین کریستال برنز طرح اسپانیولی

## آشپزخانه

پیش‌ساخته ایتالیائی کابینت چوبی بالاوپائین مترطول ۳۸۰۰۰ ریال

کابینت فورمیکائی بالاو پائین متر طول ۲۸۰۰۰ ریال

## گچ بری

پیش‌ساخته طرح های مختلف ایتالیائی با نازلترین قیمت جهت تزئین داخل ساختمان ۸۵۱۷۴۷ و ۸۵۴۱۹۶ عباس‌آباد خیابان میترا کوچه نکسا پلاک ۹

**خرید اثاثیه**

## فرش ایران نوین

فرشهای بقیمت رسیده شما رابرای صادرات گرانتر از همه می‌خرد ۶۵۳۱۹۵

قالی شما را منصفانه خریداریم تلفن ۳۴۹۳۴۰

## فرش امید

بهترین خریدار فرش کهنه و نو ۳۳۷۷۰۲ و ۳۴۵۶۵۵

**اتومبیل فروشی**

**پیکان**

پیکان دولوکس صفرکیلو متر تلفن ۶۲۸۱۳ـ۳۶ روحی آ ـ ۱۶۷۰

پیکان دولوکس مدل ۵۴ در شرایط بسیار عالی بفروش می رسد تلفن ۶۵۶۴۲۷ از ۹ صبح الی ۴ بعداز ظهر.

پیکان ۵۳ دولوکس سفید بسیار تمیز دست اول بعلت مسافرت خارج ۳۸ تومان ۲۶۲۴۹۶ آ ـ ۱۸۷۲

پیکان ۵۶ بسیار تمیزخردلی رنگ تلفن ۹۷۲۸۳۵ آ ـ ۱۸۷۳

**هیلمن**

هیلمن نو ۱۴ هزار تومان پیش قسط بقیه ۳۰ ماه ۹۸۱۶۱۶

**ژیان**

رنو پیکان ـ سوبارو ـ تویوتا باوام‌بانگی ۳۰ ماهه و با وام آزاد ۹۲۱۹۲۱

ژیان اسفند مدل ۵۴ رنگ آبی بفروش میرسد تلفن ۲۹۱۶۶۷

ژیان سعید ۵۴ شیری رنگ با صندلی جوانازو رادیو ضبط ۱۵۵۰۰ تومان تلفن ۶۴۵۰۴۴ از ساعت ۴ تا۷ بعد ازظهر ۱ـ۲ ا ـ ۱۵۳۴

**ژیان ۵۴ پشمی فوق‌العاده تمیز با کارکرد کم‌پخش استریو بعلت مسافرت به فروش میرسد ۳۱۲۴۱۳**

## ژیان فروشی

مدل ۳۶ نخودی کار کرد ۹ هزار کیلومتر با رادیو کاست ۲۵ هزار تومان تلفن ۶۴۴۷۱۸ـ حدادی آ ـ ۱۸۴۰

**فولکس**

فولکس های استیشن کمپنیگ وانت یک کابین و دو کابین ۷۹۰۵۰۸

اتومبیل فولکس سواری مدل ۶۲ در وضع بسیار خوب بعلت مسافرت بفروش می رسد ۷۹۳۱۳۰ آ ـ ۱۶۶۹ ۱ـ۲

فولکس ۱۳۰۰ آخر ۶۶ شیشه های عقب باز میشود دست اول شیری با وسایل اضافی بسیار تمیز ۲۳ هزار تومان آ ـ ۱۶۴۹ ۱ـ۲

**فولکس ۱۵۰۰ مدل ۶۴ موتور تازه تعمیر چهار حلقه لاستیک نو و دو حلقه یخ شکن بفروش‌می رسد. بعداز ظهر از ساعت ۱۵ تا ۱۹ تلفن ۳۲۸۲۳۶**

آ اودی ۷۷ سبز انگوری متالیک رادیو پخش تمیز تلفن ۸۹۵۹۶۰ آ ـ ۲۰۰۲

آ اودی ۱۰۰ جی ـ ال ۷۷ نقره‌ای متالیک تلفن ۸۴۲۴۷۷

**شورولت**

شورلت ایمپالا مدل ۷۳ هشت سیلندر اتوماتیک ۵۰ تومان ۵۲۶۰۳۹ و ۹۶۱۳۲۶ آ ـ ۱۸۷۶

**ب.ام.و**

ب ام و ۲۰۰۲ مدل ۷۵ قیمت ۷۴ هزار تومان تلفن ۷۵۴۶۹۵ آ ـ ۱۸۷۹

ب ام و ۵۱۸ انگوری مدل ۷۸ دانشجوئی گمرک داده شده جدیدنمره ۱۲۰ هزار تومان تلفن ۷۳۲۶۷۳ ـ ۱۸۲۵

ب‌امو ۵۱۸ ، ۷۸ طلائی شیشه رنگی با رادیو پخش تلفن ۶۲۲۵۸۵ آ ـ ۱۹۱۷

ب‌امو ۵۱۸ مدل ۷۷ رنگ قرمز بسیار تمیز نمره شهرستان فروشی ۷۵۵۳۱۹ آ ـ ۱۸۴۹

بی‌امو ۵۲۰ مدل ۷۳ بفروش‌میرسد تلفن ۸۲۷۲۱۹ آ ـ ۱۹۲۹

**فیات**

فیات ۱۲۸ اسپرت ۱۳۰۰ مدل ۷۲ آلبالوئی فروشی ۷۶۴۵۱۳ آ ـ ۱۸۷۱

فروشی فیات ۱۳۲ مدل ۷۷ مرتب و تمیز بعلت مسافرت بفروش‌میرسدتلفن ۷۹۷۸۵۰

فیات ۱۲۵ پی‌مدل ۷۵ فروشی تلفن ۶۲۳۲۵۴ آ ـ ۱۹۲۲

**پژو**

پژو ۷۷ ال زرد لیموئی رادیوپخش تمیز ۸۹۵۹۶۰ آ ـ ۲۰۰۱

پژو ۵۰۴ ال ۷۷ انگوری متالیت خیلی تمیز ۱۰ هزار کیلو متر ۶۵۵۰۱۴ آ ـ ۱۹۴۲

**تویوتا**

تویوتا کارینا ۷۸ در موقعیت استثنائی تلفن ۷۸۴۱۹۹ آ ـ ۱۸۷۸

**یك دستگاه دوج ۷نفره اطاق مینی‌بوسی ۱۹۷۲ در وضع عالی تلفن ۹۲۳۱۴۳**

تویوتای سیلیکا سفید مدل ۷۵ تلفن ۸۴۴۹۸۹ تا دوشنبه آ ـ ۱۸۹۹

**پیکان نقد و اقساط با وام بانکی تلفن ۶۴۱۹۵۶**

**انواع واقسام اتومبیل با وام بانکی تحویل فوری تلفن ۹۳۹۷۸۴**

**داتسون**

انواع و اقسام اتومبیل های داتسون سواری و وانت‌نقد واقساط موجود: سیمتری نارمک تلفن ۷۹۳۰۳۸ـ۷۹۱۶۱۲ آ ـ ۱۷۵۷

**فروشگاههای اتومبیل**

## نمایشگاه برادوی

کادیلاک . بیوك . شورلت ایران بی ام و ۵۱۸ . چروکی چیف. رنجرور. پژو ال . رنو . با وام بانکی ۳۰ماهه و معاوضه تحویل فوری تلفن ۸۵۰۸۰۷

انواع اتومبیل های ایرانی و خارجی باوام بانگی ۳۰ ماهو باوام آزاد ۹۲۴۴۲۵ ا ـ ۲۷ آ ـ ۱۷۴۵

**پیکان نقد و اقساط با وام بانکی تلفن ۶۴۱۹۵۶**

**انواع واقسام اتومبیل با وام بانکی تحویل فوری تلفن ۹۳۹۷۸۴**

**داتسون**

انواع و اقسام اتومبیل های داتسون سواری و وانت‌نقد واقساط موجود: سیمتری نارمک تلفن ۷۹۳۰۳۸ـ۷۹۱۶۱۲ آ ـ ۱۷۵۷

**برای اتومبیل شما**

## کاروان

ده دستگاه کاروان (اطاق سیار) ارزان فروشی ۹۲۲۷۱۶ و ۹۳۷۴۷۵

**تعطیلات با LATRA کاروان تلفن ۲۴۰۸۲۸**

**خرید اتومبیل**

انواع اتومبیل از دم قسط خریداریم تلفن ۹۲۱۹۳۱ ا ـ ۲۷ ا ـ ۱۷۴۳

**فروشگاههای اتومبیل**

## نمایشگاه برادوی

کادیلاك . بیوك . شورلت ایران بی ام و ۵۱۸ . چروکی چیف. رنجرور. پژو ال . رنو . با وام بانکی ۳۰ماهه و معاوضه تحویل فوری تلفن ۸۵۰۸۰۷

انواع اتومبیل های ایرانی و خارجی باوام بانگی ۳۰ ماهو باوام آزاد ۹۲۴۴۲۵ ا ـ ۲۷ آ ـ ۱۷۴۵

**پیکان نقد و اقساط با وام بانکی تلفن ۶۴۱۹۵۶**

**انواع واقسام اتومبیل با وام بانکی تحویل فوری تلفن ۹۳۹۷۸۴**

**داتسون**

انواع و اقسام اتومبیل های داتسون سواری و وانت‌نقد واقساط موجود: سیمتری نارمک تلفن ۷۹۳۰۳۸ـ۷۹۱۶۱۲ آ ـ ۱۷۵۷

**انواع اتومبیل رنو ـ تویوتا هیلمن با وام بانکی ۳۰ ماهه ـ چاقری ۶۴۳۴۴۵**

تویوتا ۷۸ ـ رنو ـ پیکان جیپ نیسان پاترول دو دیفرانسیال ۷ نفره و ۹ نفره با وام بانکی ۳۰ ماهه تلفن ۷۵۰۴۵۱

**رنو نقد واقساط**

(تعمیرگاه مجاز شماره ۱۰)

**تلفن ۷۸۲۵۴۵**

## داتسون

خیابان قدیم شمیران نرسیده به پل رومی تلفن ۲۶۲۱۷۰ ـ ۲۶۴۳۷۰ ـ ۲۶۶۴۰۱

## تویوتا

کارینا ـ کرونا وانت تحویل فوری نقدواقساط تلفن: ۳۱۴۵۷۱ـ ۳۰۲۸۱۸

## پیکان دولوکس

با ۲۵ هزار تومان پیش قسط وبقیه ۳۰ ماهه با وام بانکی: ۸۵۵۱۷۷

## لانسر

اتومبیل استثنائی ۱۹۷۸ زیبا . مجلل . سریع

نماینده فروش در ایران

**شرکت پلام**

کوروش کبیر نبش شهناز ۵

۷۵۵۰۸۴ و ۷۵۳۹۵۸

نماینده انحصاری شرکت اتوتهران

**جهان تویا تقدیم میکند**

انواع اتومبیل های

## تویوتا

هاردتاپ ـ لندکروزر و استیشن

باشرایط سهل حتی بدون‌پیش قسط آماده تحویل

تلفن فروش: ۵۴۹۲۶۳ و ۵۴۶۸۶۴ ا ـ ۱۰ آ ـ ۱۷۸۸

**جهان تویا تقدیم میکند**

انواع اتومبیلهای

## تویوتا

وانت (های .اس) مسقف وبدون سقف برای حمل مواد غذائی ، پخش فر آوردههای شرکتهای تولیدی

**تحویل فوری با شرایط سهل**

حتی بدون پیش قسط

تلفن فروش: ۵۴۹۲۶۳ و ۵۴۶۸۶۴

## تویوتا

دوج گالانت

دوج لانسر

با وام بانکی ۳۰ ماهه

تلفن ۶۶۱۳۴۰

**اتومبیل کرایه**

## تاکسی سرویس هیلتون ونك

با ماشین های آخرین مدل در ۲۴ ساعت در خدمت‌شماست تلفن‌های ۶۸۶۹۰۰ ـ ۶۸۱۰۵۹

*M.A.S.*

اتوبوس و مینی بوس دربست باارکاندیشن(کولر) مخصوص مسافرت و آژانسهای توریستی ۹۷۸۸۱۵ و ۹۷۰۸۱۴

**نکنوترافیك تاکسی**

سرویس شبانه‌روزی ۲۳۲۰۴۷ ـ ۲۳۵۷۸۰

کامیون ۱۰ تن باری با راننده برای داخل شهر اجاره داده میشود تلفن ۹۳۱۲۲۹ ا ـ ۲ آ ـ ۴۰۷۹

**بارکش شهری**

## گیتی بار

بارکش شهر و شهرستان حمل بار و اثاثیه منزل

۹۶۳۸۷۲ ۹۵۶۴۰۵

## شوش بار

حمل بار و اثاثیه منزل با بسته بندی در شهر و شهرستان

۳۶۱۱۱۱ ۳۶۱۱۱۲ ۳۶۱۱۱۳ ۳۶۱۱۱۴

بیمه از مبداء تا مقصد

**جرثقیل کرایه**

## جرثقیل حاسب

۵۵۴۰۲۶ـ۵۵۴۰۲۷ ۵۵۴۰۲۸ـ۵۵۴۰۲۹

جرثقیل ثابت ۱۵ تن قدرت ، دیوارکشی آماده برای فروش تلفن ۳۰۳۳۲۳

**جرثقیل بلوار**

۳۲۶۱۱۱ـ۳۲۶۵۶۳

**آموزشگاه ها**

آموزش رقص در یکهفته ایرانی عربی خارجی کلاس رقص تاربین‌یان حافظ کالج ۳۷۲۳۵۴

**تعلیم نقاشی**

خصوص دوشیزگان و بانوان

تلفن ۸۳۴۶۸۷

**تدریس**

## تدریس خصوصی انگلیسی

تلفن ۳۲۸۳۹۰

## مکالمه انگلیسی

بادبیران ایرانی و خارجی

تلفن ۶۵۵۷۰۵

## انگلیسی فرانسه

کنتراتی ۶۲۰۷۱۷

## انگلیسی عربی

تلفن ۷۵۲۱۹۱

دروس دبستانی ـ راهنمائی دبیرستانی ـ انگلیسی ـ آمادگی تضمینی ۷۵۶۵۶۳

ششم طبیعی ـ چهارم نظری توسط دانشجویان مهندسی ۶۵۶۶۲۷

## تدریس خصوصی انگلیسی

گرامر ومکالمه ـ تجدیدی یا تقویتی در منزل یا محل کار شما تلفن ۵۶۲۱۱۲

انگلیسی فرانسه آلمانی

**۸۲۰۹۷۳**

## مکالمه انگلیسی

بدون گرامر

**۸۵۱۸۷۶**

## کلیه دروس

راهنمائی نظری دبیرستان

**۸۲۰۹۷۳**

ریاضیات ، فیزیک، زبان دوره راهنمائی ، نظری و کلیه دروس ابتدائی توسط دانشجویان صنعتی دانشگاه آریامهر ۲۳۳۷۶۹ آ ـ ۱۸۵۸

حساب فنی هنرستان (برق ، مکانیک ، ساختمان) سایر دروس با تضمین‌قبولی ۹ الی ۴ بعد از ظهر ۹۶۳۸۳۰ آ ـ ۱۸۵۷

تدریس خصوصی توسط دانشجوی مجرب فیزیک هنرستان ۶۴۵۴۴۸ و ۶۴۹۹۵۲ آ ـ ۱۸۵۱

کلیه دروس نظام جدیدو قدیم توسط دانشجوی سال آخر آریامهر ۹۲۵۵۴۶

تدریس انگلیسی به خانمها در منزل یا محل کارشان توسط بانوی لیسانسیه زبان ۶۳۴۷۲۳

تدریس‌ومکالمه‌خصوصی زبان انگلیسی تلفن ۳۵۴۴۳۷ صبحها

زبان فرانسه برای تجدیدیها ۸۵۵۳۴۷ طبقه اول

تدریس زبان انگلیسی بطور خصوصی و درهر سطحی تلفن ۹۳۸۰۰۸

فرانسه خصوصی ۹۳۴۴۰۲ ۱ـ۳ آ ـ ۲۱۵۸

تدریس خصوصی پیانو ارگ گیتار فلوت ویلون ترمپت تلفن ۳۳۶۴۰۸

ریاضی ، فیزیک، راهنمائی ، نظری توسط سال چهار برق آریامهر تلفن ۶۶۸۶۴۱ ساعتی ۱۰۰ تومان ۱ـ۲ ا ـ ۱۸۲۱

تدریس خصوصی کلیه دروس ۷۹۰۴۶۷

**ریاضی ـ شیمی**

دبیر تلویزیون آموزشی ۷۸۴۸۶۲

ریاضیات ـ فیزیك ـ شیمی دانشجو دانشگاه تهران ۳۹۳۲۶۹

تدریس خصوصی ریاضیات دوره راهنمائی و نظری توسط دبیر خوارزمی و البرز تلفن ۶۸۵۲۵۳

قابل توجه عموم

## مکالمه انگلیسی

توسطه‌استادان‌آمریکائی وانگلیسی تلفن ۹۳۹۴۵۰

ریاضیات راهنمائی و نظری تلفن ۷۶۸۴۵۵

تدریس خصوصی توسط دانشجو تلفن ۹۴۳۲۱۷ ۱ـ۲ آ ـ ۱۶۴۵

دروس راهنمائی نظری متوسطه توسط دانشجوی سال آخر مهندسی الکترونیک پلی‌تکنیک ۸۳۹۷۴۳ یگانی آ ـ ۱۱۴۴ ۱ـ۲

تدریس خصوصی توسط دانشجوی مجرب پلی تکنیک تلفن ۹۶۸۸۲۵ ۱ـ۲ آ ـ ۱۶۴۲

ریاضیات فیزیک شیمی راهنمائی نظری دانشجوی آریامهر تلفن ۷۶۵۸۲۸ ۱ـ۴ ا ـ ۱۶۶۸

ریاضیات فیزیک توسط مهندس برق دانشگاه آریامهر ۹۲۸۲۸۱ ۱ـ۲ آ ـ ۱۶۴۶

**دانشجو سال چهارم آماده برای تدریس فیزیك ـ شیمی ـ آمارو ریاضیات تلفن ۳۴۴۹۳۲**

تدریس خصوصی ریاضیات فیزیک ـ راهنمائی ـ دوره قدیم توسط دانشجوی آریامهر ۶۶۰۳۴۳ آ ـ ۱۸۴۰

تدریس خصوصی توسط دانشجویان برق دانشگاه آریامهر ۹۳۲۱۷۷ آ ـ ۱۸۹۹

**پانسیون**

پانسیون شبانه روزی شیرین بابرنامه های آموزشی وزبان باتسهیلات بهتر در ساختمان جدید آماده پذیرش فرزندان شما روزانه وشبانه روزی میباشد نامنویسی شنبه ، دوشنبه، چهارشنبه ادرس انتهای فرح شمالی پالیزی‌نبش سیبو یه‌پلاک ۱۵ تلفن ۲۳۴۲۲۹

**خانه دختران دانشجو و تامین رفاه و مطمئن ناخ شمالی ۶۶۰۸۵۱ و ۶۴۸۳۹۵**

**آنتن تلویزیون**

نصب آنتن رنگی ۷۳۷۳۵۰

نصب‌آنتن‌رنگی وسیاه و سفید فوری ۹۵۰۱۸۲

نصب آنتن رنگی ۷۳۰۰۲۹

**تعمیر تلویزیون**

تعمیرگاه مجاز شاوب بورنس و گروندیک ویژمرنگی وسیاه و سفید نصب آنتن رنگی ۸۲۴۴۳۳

تعمیرا انواع تلویزیون رنگی سیاه و سفید در منزل تلفن ۶۴۶۲۷۷

تعمیر فوری تلویزیون رنگی و سیاه و سفید در منزل نصب‌آنتن ۸۲۸۳۴۷

تعمیر انواع تلویزیون و نصب آنتن ۹۵۱۶۱۴

**تزئینات و دکوراسیون**

## سازمان تزئینات کریمی

موکت ، کاغذ دیواری ، پرده، سقف پوش ، کفپوش نقاشی بقیمت تجارتی نقد و اقساط ۷۳۵۳۶۰

## نقدواقساط

با یک تلفن منزل و محل کار خود را تزئین نمائید

**۳۱۴۸۳۹**

موکت کاغذ دیواری و نقاشی تلفن ۸۵۹۶۴۹

شرکت تزئیناتی و ساختمانی

## پارشال فلوم

**۷۵۱۰۲۱**

## ایران کامو

کاغذ دیواری موکت و پرده با نصب فوری ۸۹۱۳۳۸

## دکور المپیك ارزان سریع

کاغذ دیواری ـ موکت ـ کفپوش ـ پرده‌کرکره ـ نقاشی ساختمان وغیرو تلفن ۹۲۹۷۸۵

نقاشی پرده کرکره‌کاغذ موکت تلفن ۶۶۸۹۵۰

## نقاشی ساختمان

نصب کاغذ دیواری موکت موری ۸۵۷۵۴۹

کاغذ دیواری ، کرکره موکت بقیمت تجارتی ۹۲۵۴۱۹

موکت نمدی بلژیکی با نصب متری ۲۲تومان تلفن ۷۹۷۴۹۰

**موسسه حاتم**

مقاطعه و تعمیرات ـ ساختمان تزئینات ، کوکت ، کاغذ دیواری و نقاشی ۷۳۶۶۵۵

**خدمات تزئینی آناهیتا**

موکت کاغذ دیواری‌پرده‌مکرکره سقف پوش کف پوش نقاشی ساختمان در اسرع وقت تلفن ۳۱۵۲۶۲

**برای ساختمان شما**

اسفالت بام کوچه حیابان محوطه‌سیمانکاری تلفن ۳۳۳۶۵۶

## ایزوگام

نمایندگان رسمی شرکت پشم شیشه ایران در تهران

باپاد ۶۲۶۰۱۴ شعبه مشهد ۴۹۸۷۶

***

اینسوله ۹۲۱۶۸۴ـ ۹۲۸۵۳۷

***

ایران ایزول ۶۶۷۵۳۷ ـ ۶۴۸۵۲۱ ـ ۶۴۴۳۱۷

***

ایزوورك ۲۲۸۵۰۴

***

سازمان بنیاد ۶۶۷۵۶۸ ـ ۶۶۲۹۳۲ـ ۶۴۶۲۱۱

۶۶۴۳۹۰ ـ ۶۴۷۱۵۱

## چکه سقف

ایزولاسیون پشت‌بام بدون کندن عایق قبلی باتضمین شرکت‌ایزومر ۷۵۰۶۳۴

## پوکه

جهت شیب بندی سقف و بتون سبک هر متر مکعب ۲۵۰۰ ریال ۶۶۷۵۳۷ ـ ۶۴۴۳۱۷

موسسه حاتم اسفالت کاری ساختمان ۷۳۶۶۵۵

## مقاطعه کاری

نقشه‌کشی‌تعمیرات و نماسازی ساختمان باکلیه مصالح

**۷۵۳۳۹۰**

آ ـ ۱۸۳۵

**آسفالت**

قیرگونی با تضمین ۷۵۳۹۶۷

شرکت آلوپو لانتکر سازنده انواع درب و پنجره آلومینیومی ۳۱۳۳۰۶

رابیتز تلفن ۷۶۱۲۸۱

فروش و نصب انواع سقف های کاذب‌درسطح کشور ۷۶۱۲۸۰

## سیمان‌و

آهن‌آلات ، درب پیشرو ساخته کاشی ایتالیائی‌و سرویس حمام

## ایرانیت‌و آردواز

تکنوکام ۸۳۱۱۳۶ و ۸۲۷۶۸۲

رولپلاك سنك نصب فوری ۶۶۸۶۷۹

ایزولاسیون پشت بام با

## ایزوگام

انواع پشم شیشه ۹۵۵۷۸۱

نقاشی‌ساختمان ۹۲۶۳۳۶

ورق موج‌دار ۷۶۱۲۸۱

اکوستیك تلفن ۷۶۱۲۸۰

آردواز تلفن ۷۶۱۲۸۰

## ایزولاسیون بام

تحت نظر متخصصین باتجربه

شرکت مهندسی واتاب

**تلفن ۲۶۶۹۸۷**

آ ـ ۱۹۴۱

**گروه صنعتی رهنمون**

کابل‌کشی سه‌فاز نصب تابلو های سه‌فاز وسیم کشی ساختمان تلفن ۵۵۸۶۱۷

تعمیرات و نقاشی ساختمان تلفن ۶۶۶۶۱۳

شرکت تخلیه اس . اف هر متر ۲۰ تومان تلفن ۵۴۴۸۶۸ـ ۵۴۴۷۹۲ ۱ـ۱۷۴۶

## استخر

ساخت و نصب ـ تعمیر وسرویس تلفن ۸۹۹۰۴۱ و ۸۹۹۹۵۸

## آسفالت

قیرگونی بامحوطه سازی

**باتضمین**

۵ ساله تلفن ۶۶۸۶۷۹

سیمانکاری‌بنا سازی‌رولپلاک سنگ ۶۶۸۶۷۹

**انباری**

قابل نصب روی بام منازل ۷۵۶۱۷۱

درب‌وپنجره آلومینیومی و توری و کلیه مصالح ساختمانی آسفالت و نقاشی ۸۹۵۷۳۲

قیرو گونی واسفالت باتضمین ۷۳۸۴۵۵ـ۷۳۰۱۰۸

## داربست فلزی ایرانشهر

**۸۲۶۳۴۸**

## سمپاشی شهریور

منازل باغات تارحانجات ۷۳۸۲۲۲

نوسازی و تعمیرات ساختمان شرکت آرتاج ۶۶۵۲۷۰

نقاشی ساختمان می پذیریم ۷۵۴۴۹۳ ـ ۷۶۴۴۳۹

## سقف‌حیاط‌خلوت سایبان اتومبیل

**۸۴۴۳۷۰**

داربست پلیت ۷۳۶۰۱۹ نصب‌فوری‌داربست‌فلزی

## اف ـ اف

و کلیه کار های برقی ساختمان‌فوری ۸۹۹۰۴۱ و ۸۹۹۹۵۸

داربست فلزی فردوس نصب فوری ۷۳۴۲۱۸

آسفالت پشت بام‌وکوچه وقیرگونی فوری ۹۶۲۲۵۳

فروش و نصب داربست ۸۵۶۲۵۴

## سیمان

تلفن ۹۳۳۶۵۰

نقاشی ساختمان مدرن فوری تلفن ۷۳۲۱۵۹

نقاشی‌مدرن‌ساختمان ۸۴۸۰۹۹

# نیازمندیهای اطلاعات تلفنی آگهی می‌پذیرد

استخدام: ۳۱۱۲۱۹ـ۳۰۳۷۰۲ املاک و مستغلات: ۳۰ - ۳۱۱۲۲۹ خرید و فروش: ۳۲۸۴۱۴ـ۳۲۸۲۵۷ خدمات: ۳۱۲۴۱۳ - ۳۱۱۲۲۷

**شستشوی مبل و فرش**

**سرویس شهریور**
بزرگترین خشکشوئی مبلمان موکت ، فرش ، پرده وتعمیر پرده‌کرکره
۷۳۸۲۲۲

**خشکشوئی موکت**
مبل - شبانه روزی
۷۸۱۷۱۳

**قالیشوئی شربت‌اوغلی**
شستشو بااصول‌مذهبی
۶۲۶۱۴۶ - ۹۲۶۱۸۹

**قابل توجه بیمارستانها وهتل‌ها**
کارخانه خشکشوئی و سفید شوئی امپریال با دستگاه های مجهز سفارشات کلی و جزیی میپذیرد ۷۹۵۶۰۹ و ۸۹۸۸۱۵

**قالیشوئی بیوك**
بسرپرستی داریوش
رفوگری‌و رنگ برداری‌پذیرفته می شود تلفن ۵۵۱۳۶۰ و ۹۷۷۱۱۸

**کلین سرویس دلیجان‌نو**
خشکشوئی مبلمان‌ـ موکت فرش ـ پرده و داخل اتومبیل در محل ها ۷۵۶۸۶۰ و ۷۵۶۷۹۷

رفوگری فرش نعمت ۳۱۰۳۷۵

**خشکشوئی موکت**
متره تومان مبلمان یکدست ۱۰۰ تومان تشک اتومبیل‌ـ پرده و نظافت کلی ساختمان
۶۴۶۸۷۷ -
۶۴۸۲۹۱

**قالی‌شوئی وطن**
۵۵۱۶۷۰

**کلین سرویس پاکزا**
خشکشوئی فرش مبل موکت وکلیه کمپوش ها با آخرین تکنیک میزتر وارزانتر تلفن ۸۵۳۹۹۵

**خشکشوئی پرده مبل موکت اتومبیل‌وموزائیک**
۷۵۹۰۱۵

**قالیشوئی‌تهران**
تحویل در ۴۸ ساعت
۵۵۱۶۵۶

**قالیشوئی‌شمس**
بااصول مذهبی کر می دهد ۹۵۲۹۱۱ و۵۹۲۹۴۷
۱ـ۱۰ ا_۱۹۱۷

**قالیشوئی اخوان**
تلفن ۵۹۰۵۳۹

**بهمن سرویس**
بزرگترین خشکشوئی مبلمان فرش موکت‌پرده وتعمیر پرده کرکره
۸۵۶۵۱۰

قالیشوئی‌برف۵۹۱۱۶۳ و ۵۹۳۳۰۷

**لوله کشی گاز**

**لوله‌کشی گاز باضمانت ۵ساله**
باتایید شرکت ملی گاز خانگی. تجاری ،صنعتی شرکت ایران کافل ۸۳۴۵۲۸ و ۸۴۰۸۵۰

لوله‌کشی گاز با تائید ۹۲۹۸۲۸

**لوله‌کشی گاز**
با تائید شرکت ملی گاز شوفاژ و تهویه و برق‌شرکت مهندسی وایس‌هایت تلفن ۸۵۳۷۴۵

لوله‌کشی گاز با تائید شوفاژ - تهویه برق شرکت جنیسکو
۲۲۷۸۷۸

**لوله‌کشی گاز**
با تائید شرکت ملی گاز شرکت‌مهندسی‌فابریز
۸۳۰۵۸۱-۸۴۵۳۹۸

**لوله‌کشی گاز**
باتایید شرکت ملی گاز ایران شرکت‌پدیك۸۳۵۸۵۶

**میلیکو مهندسی گاز**
گاز رسانی صنایع و منازل ۵۴۵۶۷۷
آ_۱۸۳۴

**تعمیر و سرویس شوفاژ**

صبشوفاژ و تهویه مطبوع و آب رسانی شرکت مکرول ۸۲۲۷۸۸

نصب و نگهداری فوری شوفاژ ،تهویه ، برق ، ۸۹۴۱۵۱ و ۸۹۱۷۴۸

نصب سرویس نگهداری شوفاژ
۲۶۲۶۹۸

**شرکت مهندسی ژیسکار**
با منهدسین و تکنیسین های مسلطوبا تجربه آماده سرویس نصب‌تهویه مطبوع و شوفاژ و نگهداری و راه اندازی و در تهـران و شهرستانهامیباشد۶۵۴۷۷۰ـ ۶۵۴۹۶۰ - ۶۳۰۹۱۶
آ_۱۹۲

**شوفاژ**
باقساط ۱۲ماهه
۶۳۷۴۷۴

نصب‌ولوله‌کشی شوفاژ تهویه - آبرسانی -گاز شرکت تاوسا۷۹۴۶۹۴

نصب - سرویس - نگهداری شوفاژ -برق- تهویه - کولر
الکترا ۹۵۳۷۸۸

شرکت تاسیساتی بی‌بی‌یان با۲۰ سال تجربه تهیه ونصب موتورخانه ( شوفاژ) در مدت ۲۰روز تعمیر شوفاژ و تهویه مطبوع ( چیلر) شبانه روزی ۷۹۷۱۲۹

تعمیر و نصب چیلر ۶۲۹۸۷۶

**تعمیر و سرویس کولر**

نصب و سرویس کولر استخر ، شوفاژ ، برق و تهویه تعمیر و نگهداری

هامدشور۹۲۱۰۰۹

نصب و سرویس‌کولر تلفن ۷۶۱۶۰۱

کولر شوفاژ برق لوله کشی و آبگرمکن .
۷۵۲۶۶۶

تعمیر کولر و آبگرمکـن تلفن ۳۵۰۷۲۷ و ۷۶۶۸۸۶ و ۳۶۰۲۲۰

نصب و سرویس کولر نارمك
۷۳۶۷۱۸

تعمیر انواع ماشین‌لباس شوئی ۷۶۴۰۳۰

نصب و سرویس کولر ۸۵۳۹۵۹

سرویس کولر فوری
۳۵۴۵۴۴

سرویس کولر و شوفاژ در اسرع‌وقت۶۶۳۷۶۲

تعمیروسرویس کولر وقبول هرنوع کار برقی‌تلفن۷۵۵۰۰۸

سرویس وتعویض یوشال
**کولر فوری**
۳۷۰۸۵۳

**سازمان شهاب**
تعمیر و سرویس انواع لباسشوئی و ظرفشوئی تلفن ۵۶۰۲۷۵

نصب‌و سرویس و کانال‌کشی در جنوب تهران ۵۵۰۲۹۱

نصب سرویس کولر شمیرانات تلفن ۲۶۲۶۹۸

نصب و سرویس کولرو شوفاژ - رحمانی ۷۶۱۴۴۹

**تعمیر یخچال**

**تعمیر یخچال‌فریزر**
سیدحسین ۲۴۲۴۳۸

تعمیر انواع یخچال و فریزر تلفن ۲۴۲۳۶۶
۱ـ۲۰ آ_۱۶۱۹

تعمیر انواع یخچال و اجاق‌گاز تلفن ۲۴۷۳۵۸

**تعمیر بخاری و آبگرمکن**

تعمیر انواع ابگرمکن و کولر ۷۶۷۴۷۳

**لوله بازکنی**

خدمات پایون
**لوله‌بازکنی**
تخلیه چاه
ترکیدگی لوله وترمیم لوله‌کشی و بنائی جزئی
بدون تعطیل
۵۴۳۴۷۳

لوله‌بازکنی و تشخیص‌ترکیدگی.
۲۶۰۰۳۱

تشخیص ترکیدگی لوله ۷۳۶۷۱۸

لوله بازکنی و تخلیه‌چاه فوری ۳۷۰۸۵۳

لوله‌بازکنی و تشخیص‌ترکیدگی تلفن ۲۶۲۶۹۸

تشخیص‌ترکیدگی لوله بادستگاه الکترونیکو لوله بازکنی‌فوری ۹۵۰۷۴۲

لوله بازکنی وترکیدگی
۹۶۷۲۵۲

**تشخیص ترکیدگی**
لوله بادستگاه الکترونیکی و لوله‌بازکنی‌و لوله‌کشی وترمیم ۶۵۹۰۴۷ و ۹۲۰۱۷۵

تشخیص‌ترکیدگی لوله و لوله بازکنی‌سرویس کولر۹۵۰۷۴۲

لوله بازکنی فوری ۷۶۰۶۲۷

تشخیص‌ترکیدگی‌لوله بادستگاه الکترونیکی و تعمیر لوله‌کشی ولوله بازکنی‌وبنائی سیم‌کشی ساختمان کلی و جزئی نصب افاف
۸۵۳۸۹۴

تخلیه چاه تهران وشهرستان متری ۳۰ تومان ۹۶۹۵۱۳

تشخیص ترکیدگی با دستگاه‌و ترمیم و بنائی و لوله بازکنی.
فوری ۳۴۱۵۹۲
تلفن ۶۴۷۵۳۰

لوله‌بازکنی و تشخیص ترکیدگی شمیران ۲۶۳۵۴۶

**امداد سرویس**
**تشخیص ترکیدگی**
لوله بادستگاه الکترونیکی و ترمیم‌و لوله‌کشی و لوله‌بازکنی وبنائی بامصالح شبانه روزی ۹۳۱۴۱۴ و ۹۲۱۶۹۷

**نشت‌یابی رامتین**
الکترونیک و ترمیم بلافاصله تشخیص ترکیدگی با دستگاه ۶۳۷۱۲۶

لوله‌بازکنی فوری ۸۵۳۹۵۹

لوله‌بازکنی شبانه روزی فوری ۶۳۶۳۷۹

تشخیص ترکیدگی ، ترمیم و بنائی ، تعمیر لوله‌کشی و لوله بازکنی فوری
۲۳۵۵۳۴

لوله‌بازکنی فوری ۷۶۳۴۷۲

لوله بازکنی تعمیر تخلیه حفر چاه فوری ۹۶۸۵۴۷

**تخلیه چاه**

ارزانترین تخلیه [illegible] چاه ولوله بازکنی تلفن ۶۴۸۵۵۲

تخلیه چاه فوری
۷۶۲۰۱۰

**تخلیه‌چاه**
ولوله بازکنی تلفن ۳۵۰۷۲۷ و ۷۶۶۸۸۶ و ۳۶۰۲۲۰

موسسه فنی دل آرام
**تخلیه‌چاه**
ولوله بازکنی
۳۵۰۷۲۷
۷۶۶۸۸۶
۳۶۰۲۲۰

شرکت فنی آبشار
تخلیه و حفر چاه باپمپ های مخصوص لجن‌کش ۶۸۷۹۲۸

**امداد سرویس**
**تخلیه‌چاه**
تخلیه هر نوع چاه وسپتیک ولجن باهر غلظت باتانکر های متعدد و برق سه‌فاز و موتور های مخصوص لجن کش و لایروبی با دستگاه مخصوص وانحصاری بدون دخالت‌دست شبانه روزی فوری
۹۳۱۴۱۴
۹۲۲۰۵۸
۹۲۱۶۹۷
۶۲۱۴۷۵

**تخلیه و حفر**
هر نوع چاه و لوله بازکنی فوری و تعمیر ولجن کشی ولایروبی‌چاه بادستگاه موتور و ۲۰٪ تخفیف ازتمام شرکتها
ایران تخلیه :
۹۳۵۲۸۶

**تخلیه‌چاه**
۹۲۰۱۷۵ و ۶۵۹۰۴۷

تخلیه چاه تهران و شهرستان ۹۵۱۱۵۲ و ۹۶۰۳۶۹
ا_۱۸۱۹

تخلیه چاه و لوله بازکنی
۷۶۶۷۳۳

شرکت تخلیه اس. اف
هرمتر ۲۰تومان تلفن۵۴۴۸۶۸ ۵۴۴۷۹۲
ا_۱۷۴۶

**آگهیهای گوناگون**

مرکزبخش فروش شیروانی های ایرانیت و پلاستیک فایبر گلاس و آهنی بانصب و بدون نصب تلفن۷۵۴۶۹۵
آ_۱۹۰۴

**فروشگاه لوازم خانگی** یلدا در گوهردشت نبش خیابان دهم افتتاح شد.

**مژده مژده**
کارخانه یخسازی سلیمان اسدالهی واقع در خیابان قلعه‌مرغی‌خیابان زیاران‌مورد بهره برداری قرارگرفته و برای توزیع آماده است‌تلفن ۶۴۶۶۷۷ از ساعت ۲ الی۴ بعد از ظهر .

**آگهی دعوت مجمع‌عمومی عادی سالانه شرکت سهامی خاص اپتیموس ایران .**
مجمع عمومی عادی سالانـه شرکت سهامی خاص‌اپتیموس ایران در ساعت ۵ روز شنبه ۲۴ تیر در مرکز شرکت‌واقع در چهارراه گلوبندکساختمان بهروز تشکیل خواهد شد از صاحبان سهام دعوت میشود شخصا یا بوسیله نمایندگان خود در جلسه حضور بهم رسانند دستور جلسه
۱ـ گزارش هیئت مدیره و بازرسان راجع به عملیات و ترازنامه و حساب سود و زیان شرکت در سال ۳۶
۲ـ اتخاذ تصمیم نسبت بـه ترازنامه وحساب سود وزیان شرکت سال ۳۶
۳ـتعیین‌روزنامه کثیرالانتشار برای درج آگهی‌های بعدی.
**شرکت سهامی خاص اپتیموس ایران**
ا_۱۵۶۶

پارچه برای سفارش دوخت پذیرفته میشود از ساعت ۹ الی ۷ بعد از ظهر تلفن ۲۹۵۹۵۰
آ_۱۸۹۴

یک سگ شیپلوتر ۲ساله تربیت شده در اطریش بعلت مسافرت فروشی ۳۷۶۵۱۶ـ ۶۳۶۵۷۵
آ_۱۸۹۷

**ترجمه و مکاتبات**

[illegible] حسن پور
کلیه امور ترجمه و اوراق رسمی و غیر رسمی شما را دراسرع وقت انجام می دهد شاه چهارراه امیر اکرم تلفن ۶۶۱۱۹۳

**پذیرش تحصیلی**
از فیلیپین و انگلستان (۴۸ ساعته) تلفن ۶۴۶۶۳۵

**سالنهای پذیرایی**

**سالن پذیرائی‌شاهین**
بابهترین غذاها و جالبترین پذیرائی آماده جشنهای عقدو عروسی و میهمانیهای شمامی باشد سلسبیل خیابان رودکی چهار راه دامپزشکی ۹۵۶۶۷۴
سفارش درمنازل پذیرفته می شود

**تالار پذیرائی جهان**
اماده‌برگزاری و پذیرائی‌جشن های عروسی و میهمانیهای خانوادگی شما میدان قدیم تجریش مقابل بیمارستان رضا پهلوی ۲۷۵۷۴۸

هرنوع
**غذای آماده**
برای هرگونه مجالس ۳۶۶۵۴۸_۹

**هتل شهیاد**
دارای سالنهای ۳۰ و ۱۸۰ نفره آماده برگزاری جشنهای عروسی و میهمانی هـای خانوادگی و خصوصی خیابان ثریا بین روزولت و فرصت تلفن ۸۲۹۵۴۲

**سالن پذیرائی پیمان**
جشن‌عقد عروسی و میهمانیها فرح آباد ژاله خیابان پنجم نیروی هوائی فلکه دوم تفن ۳۳۳۲۰۰ و ۳۴۹۲۰۰

**جشن عروسی**
عصرانه و شام کامل با ۳۰۰ ریال
عصرانه ۱۸۰ ریال

**تالار آئینه امیر**
شاهرضا مقابل سینما رویال ۳۰۲۸۴۸

**سالن پذیرائی خیام**
باکادری مجهز تزئینات و دکوراسیون عالی‌آماده‌برگزاری جشنهای عروسی و میهمانی های‌شمانارمک‌فلکه هفت‌حوض تلفن ۷۹۵۲۲۶

**سالن پذیرائی برلیان**
آماده برگزاری جشن هـای تولد عقد وعروسی
باسرویسهای‌مجهز به گرمخانه آماده پخش انواع غذا هـای ایرانی و فرنگی به منازل جاده‌قدیم شمیران جنب‌وزارت بهداری‌تلفن ۷۵۶۸۸۰و ۷۵۶۹۱۹

**سالن پذیرائی دانش**
عقد عروسی و میهمانی های خانوادگی هاشمی میدان سپاه دانش ۹۵۱۶۰۳

**سالن پذیرائی بهشت فرزین**
آماده برگزاری جشن هـای عروسی تولد و میهمانی های خانوادگی‌نارمکسه‌راه سمنگان تلفن ۷۳۵۲۲۴

**گمشده**

**گمشده**
پاسپورت‌شماره ج_۱۸۸۴۲۶ و پروانه اقامت شماره ۲۹۲۷ـ ۲۶ر۲۷۵ و پروانه‌کار شماره ۴۹۳ـ۰۴۸ـ۲ـ۴ و گواهی نامه بین‌المللی و کارت تردد در فرودگاه اصفهان و اسناد اتومبیل هیلمن شماره ۴۲۷۶۴ تهران ـ ل و بیمه نامه اتومبیل اینجانب فلاویو برتونیا در تاریخ ۶ر۴ر۳۷ به سرقت رفته از یابنده تقاضا دارد باتلفن ۷۵۲۰۷۳ و ۷۶۳۴۶۰ تماس بگیرید
۱ـ۱

چک های شماره ۹۰۱ الی ۹۲۵ از حسابجاری ۵۲۸ مربوط به بانک عمران‌شعبه امین‌الدوله و گواهینامه و یک دسته فاکتور بنام‌مجتبی مومنی مفقودگردیده‌از یابنده خواهشمند است با تلفن ۷۳۳۵۸۱ یا۷۳۲۸۶۳ تماس بگیرید در ضمن‌چکها از درجه اعتبار ساقط می باشد .
آ_۴۱۷۳

**مژدگانی**
برای اورنده کیف تقریبا مایل به زرد که در تاکسی جا مانده و حاوی‌شناسنامه برگ پایان خدمت‌گواهینامه رانندگی‌و دیپلم طبیعی‌اوراق دانشگاهی از آمریکا بنام ناصر میربختیار میباشدتقدیم خواهد شد .
یابنده بشماره تلفن ۶۳۴۱۲۴ مراجعه فرمایند .
آ_۱۹۰۳

**آپارتمان فروشی**

۶دستگاه اپارتمان ۲ و ۳اطاق خوابه‌فروشی امیر آبادشمالی، شیرازغربی۹۵۹۸۴۱ و ۹۳۱۸۲۷
۱_۲ آ_۱۷۹۰

اکازیون
اکازیون شخصی سازبهترین محل گیشا اپارتمان ۳ اطاق خوابه با انباری وتجهیزات کامل نصف نقد نصف با بهره بانکی ۵ ساله تلفن۶۳۶۳۴۹
۱ـ۵ آ_۱۹۰۰

شمال میرداماد۲ خوابه ۱۲۵ متر ۱۰۰ متر حیاط ۱۵ متر پارکینگ ۸۵۲۷۳۶
۱_۳ ا_۱۶۳۶

اپارتمان ۳اطاق خوابه‌فروشی کاج تلفن ۶۵۱۳۲۷
آ_۱۷۱۳

**پهلوی گاندی**
آپارتمان تك واحدی ۳ اطاق خوابه در ۵ طبقه با فن کوئل و آسانسوربه فروش میرسد تلفن ۶۸۶۴۴۶ و ۶۸۳۲۹۱

**یك دستگاه آپارتمان در میرداماد با پروانه فتو کپی بعلت‌مسافرت‌فوری بفروش میرسد تلفن ۲۲۹۹۲۶**

**محل کار یا سکونت**
ساختمان دارای ۵ آپارتمان ۴ اطاقه چهار خط تلفن شوفاژ ، کولر، پارکینك پهلوی‌محمودیه خیابان پیراسته‌پلاك۱۲۶ تلفن ۲۹۱۱۵۹

**آپارتمان شخصی ساز تك واحدی بفروش می رسد آدرس خیابان اردی بهشت شمالی کوچه‌مینا پلاك ۳۵**

فرح جنوبی‌۱و۲خوابه‌مهندسی سازباشوفاژ پارکینگ فروشی ۸۴۷۹۸۲
۱ـ۳ آ_۱۰۲۷

برخیابان فرح جنوبی ۷۵متر فن‌کوئل آسانسور پارکینگ ۸۴۷۹۸۲
۱_۳ آ_۱۰۲۱

فرح شمالی ۴خوابه ۲۵۰ متر باسرویس‌کامل‌فروشی۸۵۲۷۳۶
۱ـ۳ آ_۱۰۲۸

ونک۲ خوابه پارکینگ انباری و آسانسور فروشی ۸۴۷۹۸۲
۱ـ۳ آ_۱۰۲۹

فرح شجمالی۴ خوابه ۲۵۰متر شوفاژتلفن پارکینگ ۸۵۲۷۳۶
۱ـ۳ آ_۱۰۳۰

اپارتمان ۳اطاقه با نازلترین قیمت بفروش میرسد طوسی دکتر هوشیار ۳۱۶۵۵۴شریفی
آ_۱۶۲۷

دروازه شمیران آپارتمان دو اطاق خوابه با سرویس کامل وپارکینگ بفروش می رسد ۳۱۶۵۵۴ شریفی
آ_۱۶۲۸

**شهر مسکن**
تعداد ۴۳ دستگاه اپارتمان فروشی‌موجود است۸۵۷۷۹۸
۱ـ۶ آ_۱۹۰۱

**اکازیون**
**آپارتمان واقع در خیابان پهلوی‌زیرقصریخ‌بفروش میرسد ۲۲۳۹۵۴**

**تپه الهیه**
جردن ۳ و۲ اطاق خوابه با سرویس کامل ۲۰۰ و ۱۳۰ مترزیر بنا انبار و پارکینگ و تلفن بفروش میرسد ۲۲۲۴۷۹ و ۲۲۲۴۸۰
آ_۱۷۰۶

آپارتمان ۱ـ۲ـ۳ اطاق خوابه حوالی‌سید خندان‌باوام بانکی ۶۴۳۵۴۶

**اپارتمان ۲ اطاقه تجارتی در بهترین نقطه شاهرضا با وام بانکی فروشی ۶۴۳۵۴۶**

**آپارتمان فروشی**
۲و ۳و ۴اطاق‌خواب در وزراء گاندی جردن پهلوی از ۶۰۰ هزار تومان ببالا ۶۲۵۲۰۱ و ۶۲۴۶۱۳
آ_۱۸۳۴

شمال شهر فروش آپارتمان ۸۴۷۹۸۲
۱_۱۵۰۹ ۱ـ۱۲

آپارتمان لوکس باوام بانکی‌از ۴۰۰ هزار تومان ببالا درشمال شهر ۲۲۸۹۷۱ تفکری
آ_۱۸۲۹

**آپارتمان‌فروشی**
۲و ۴ و ۵ اطاقه با قیمت‌مناسب نقد و اقساط تلفن ۷۹۴۶۵۴

**آپارتمان قسطی**
تهران پارس ۱۵۰ هزارتومان نقد بقیه وام بانکی ۱۵ ساله
۷۸۱۹۱۸

اکازیون
دو آپارتمان ۲ اطاق خوابه باسند مشترک قیطریه سهیل بمساحت ۱۵۶و۱۶۲ متربا‌تلفن فن‌کوئل آسانسور پارکینگ موکت‌شده مقطوع۱٫۴۰۰۰۰۰ تومان بفروش می رسد تلفن ۲۲۲۱۶۴

۲و ۳ اطاق خوابه جردن‌گاندی زعفرانیه‌پهلوی پرسیان۶۸۱۲۷۷
۱ـ۱۰ آ_۱۹۵۱

آپارتمان فروشی نزدیک بازار ۲اطاق خوابو شوفاژ۵۲۰۶۱۱
آ_۱۹۰۹

**در بهترین نقطه شمال شهر**
آپارتمان های لوکس مهندسی ساز تجاری آماده فروش ۶۲۱۶۲۸

**۴۵ متری سیدخندان**
۲۴ دستگاه آپارتمان ۲ اطاق خوابه‌دردو بلوک دو واحدی وتک واحدی‌فروشی۸۴۰۶۷۲

**تهیه مسکن لایف**
**ویلا و آپارتمان شما را فورا بفروش میرساند ۲۲۸۱۲۸**

**بفروش میرسد**
در شهرک اکباتان فاز ۱ آپارتمان ۳ اطاق خواب تلفن ۷۵۱۸۵۷
آ_۱۸۱۶

**تعویض‌در شهرك‌اکباتان**
فاز اول قسمت آماده تحویل آپارتمان ۹۲ متری دو اطاق خوابه با پارکینگ و انباری و فیش تلفن با شرایط یک چهارم نقد بقیه وام بانکی را با آپارتمان ۳ اطاق خوابه و شرایط مشابه در شهرک اکباتان تعویض مینمائیم . تلفن ۶۳۸۰۷۶

آپارتمان فروشی‌در خیابان زرتشت ۸۹۵۸۰۴
۱ـ۱ آ_۱۸۰۸

آپارتمان و خانه در شمال شهر بفروش میرسد تلفن ۹۲۸۰۸۲

یک‌آپارتمان۲ اطاق خوابه خیابان عباس‌آباد آپادانا خیابان‌نیلوفر کوچه‌چهاردهم دست چپ شماره ۵۶ فروشی تلفن ۸۵۹۴۹۲
آ_۱۸۶۱

**آپارتمان ۲ اطاق خوابه نادرشاه با وام بانکی‌فوری ۲۸۳۵۷۶**
آ_۱۹۰۲

**امیرآباد شمالی**
آپارتمان لوکس نوساز تکواحدی ۲ خوابه۱۳۰متر زیربنا به اضافه ۴۵ متر تراس اختصاصی در طبقه سوم یک ساختمان کلا۳طبقه باشوفاژ کولر موکت فیش۳ ساله تلفن گازآماده ۶۵۰ هزار تومان شیراز غربی کوچه نوشاد کوچه ایرج پلاک ۱۰ کلید نزد همسایه شرقی بازید همیشه تلفن ۶۲۰۸۸۷
آ_۱۹۲۹

**آپارتمانهای فروشی**
**۲ اطاق خوابه مجهز به فن کوئل آسانسور و پارکینگ با سرویس‌های ایرانی و فرنگی واقع در شمال کریمخان زند جنوب ساختمان های بهجت‌آباد بر خیابان غربی پارك کریم‌خان‌تلفن ۸۹۰۷۹۳ شبها۲۲۵۸۹۴**

آپارتمان مسکونی و محل کار از۳۵۰۰ تومان ببالا در شمال شهر موجود است ۶۲۷۳۹۴ـ ۶۲۳۷۴۶ و ۶۲۴۷۳۱

**آپارتمان مهندسی ساز**
وکس در شمال شهر قیمت اکازیون‌موجود است۶۲۷۳۹۴ و ۶۲۳۷۴۶_ ۶۲۴۷۳۱

**آپارتمان‌فروشی**
**دو اتاق خوابه بسیار لوکس خیابان پهلوی روبروی پارك ساعی خیابان آبشارپلاك ۲۵**

**آپارتمان تك واحدی**
طبقه سوم( آخر) جنوبی سه اطاق خوابه بعلت مسافرت با قیمت‌خیلی ارزان فوری‌فروشی آیزنهاور رخیابان میمنت‌روبروی سه‌راه میمنت کوچه ۱۲ متری احداثی پلاک۶

**میدان‌پاستور یك‌دستگاه آپارتمان بمساحت ۱۵۰ متر طبقه دوم بفروش‌می رسد بتلفن ۹۲۰۴۱۰ مراجعه نمائید .**

**فقط با پرداخت ۳۰۰ هزار تومان پول نقد صاحب یك ویلا بزرك در بهترین نقطه کرج به ارزش ۵۵۰ هزار تومان خواهید شد .**
یک ویلا بامساحت ۴۵۰ متر مربع در بهترین نقطه فردیس کرج باآب، برق، شوفاژ روشن، کولر، کاغذ دیواری و موکت خارجی، باغچه تزئینی شده مشجر . پرده دست‌دوز، سرویس کامل آماده برای اسباب‌کشی باوام بانکی درحدود ۲۵۰هزارتومان (بهره و ام۶درصد) می‌باشد تلفن ۸_۲۷۱۰۰۵ آقای طباطبائی .

**امیرآبادجنوبی‌یکدستگاه آپارتمان بمساحت ۱۳۵ متر بفروش می رسد به تلفن ۹۲۰۴۱۰ مراجعه نمائید**

اکازیون
اکازیون شخصی ساز بهترین محل گیشا اپارتمان ۳ اطاق خوابه با انباری و تجهیزات کامل نصف نقد نصف با بهره بانکی ۵ ساله تلفن۶۳۶۳۴۹
۱ـ۲ آ_۱۷۹۰

**در بهترین نقطه الهیه**
نقط یکدستگاه اپارتمان در بهترین‌نقطه الهیه خیابان‌حسابی ۱۳۷ متر فضای مفید ۲ اطاق خوابه وکلیه تجهیزات بقیمت ۷۴۵ هزار تومان تلفن ۸۲۰۰۰۴_۶
آ_۱۸۰۴

اکازیون
**اپارتمان های ۲ اطاق خوابه ۸۵ متر ۱۰ متر انباری شوفاژ آسانسورتلفن موکت دید عالی، مهندسی ساز در بهترین نقطه قلهک ۴۹۰ هزار تومان نصف نقد بقیه ۳۰ ماهه بابهره بانکی** تلفن ۶_۸۲۰۰۰۴
۱_۱۹۴۸

**عباس آباد مهناز**
**۱۴۷ متر مفید با ۵۰۰ تومـان وام بانکی ۸۳۹۴۶۶**

اکازیون
آپارتمان‌پنج اطاق خوابه‌سالن نهار خوری پذیرائی و نشیمن اب برق تلفن مستقل پارکینگ‌ـ موکت پرده کرکره ـ کولر ـ شوفاژ روشن و مبله واقع‌در خیابان ایوبی بفروش میرسد تلفن بعد ازظهر ها۶ تا ۸ تلفن ۶۸۴۳۱۲
۱ـ۳ ا_۱۷۶۰

**خانه فروشی**

شهر مسکن
تعداد ۴۳ دستگاه خانه یکطبقه و ۲ طبقه فروشی ۸۵۷۷۹۸
۱ـ۶ آ_۱۹۰۲

بعلت مسافرت خانه دو طبقه دو اطاق خوابه با سرویس کامل و مقداری اثاثیه منزل فروشی تلفن ۹۷۳۹۲۷

**نارمك دوطبقه جنوبی مستغلاتی ۱۰۵ متر بنا ۱۳۰ متر بیواسطه ۷۰۰۰۰۰ تومان تلفن ۶۶۵۴۵۰**

**اکازیون**
ساختمانی در خیابان تخت طاووس ۷ طبقه در ده دستگاه و پیلوتی ۲۰ماشین زیر زمین دارای ۵ اطاق‌فن کوئل لوله‌کشی گاز آسانسور با زمین درمنطقه تهران معاوضه یا بفروش‌می رسد تلفن ۷۹۱۵۰۸ و ۷۹۰۷۴۱

خانه قدیمی‌در عین‌الدوله ۱۹۲ متر فروشی تلفن ۸۳۵۴۴۸
۱ـ۲ آ_۱۶۶۸

**منزلی بمساحت ۲۵۰متر ۴۰۰ متر زیربنا ۲ طبقه مستقل طبقه دوم ۳اطاق خواب و طبقه اول یک اطاق خواب با حیاط دو رشته تلفن پارکت در خیابان وزراء بقیمت دو میلیون تومان بفروش‌می رسد تلفن ۶۲۴۵۴۷**

خانه‌ای بمساحت ۱۲۳متر در خیابان بابائیان دونبش شمالی ماشین‌رو با زیرزمین سه طبقه و نیم جمعا ۹اطاق سرویس تمام موکت وکولر بفروش میرسد . تلفن ۹۵۸۷۰۶
۱۸۲۱_ا

خانه کلنگی ۱۱۷متر و دیگری ۷۰ متر شاه انتهای جمشید آباد کوچه کامیاب پلاك ۱۰ و ۱۲ تلفنهای ۹۲۲۶۱۱ و ۹۲۸۲۱۸

**اکازیون منزل ویلائی ۲ طبقه دراصفهان فروشی یا با خانه‌ای در تهران معاوضه میشود تلفن ۹۲۶۶۸۶ از ۸ صبح تا ۸ بعد از ظهر اصفهان تلفن ۴۴۱۶۳**

**فروش یامعاوضه یااجاره**
رودهن خانه دو طبقه با ۳ باب‌مغازه‌و ۲ برق مجزا نوساز فروشی یا معاوضه با بنزیا اجاره ۸۳۹۴۶۶
آ_۱۶۱۰

خانه فروشی
منزلی بمساحت ۱۲۶ متر دو طبقه باسرویس کامل و اقع‌در فرح آباد ژاله بدون واسطه بفروش‌میرسد به تلفن۳۲۴۹۱۵ مراجعه شود
۱ـ۲ آ_۱۷۰۱

**شمیران خانه‌ای فروشی ۲ طبقه مستقل ۴۰۰متر بنا ۴۲۰ متر زمین ۲تلفن شوفاژ استخر ۲ میلیون تومان تلفن ۲۶۸۱۹۴**

**اجاره یا فروش خیابان ویلا**
ساختمان مدرن ۴ طبقه ۳۵ اطاق زیر زمین ۲ رشته تلفن شوفاژ و سایر تجهیزات ۸۳۹۴۶۶
آ_۱۵۳۱

**خانه‌ای ۶۰ متر ۳ اطاق‌شهباز کوچه‌سپهر منش با تلفن ۳۲۰ هزار تومان ۳۵۰۳۹۰**
آ_۱۶۲۷

خانه‌ائی واقع در بهترین نقطه تاج انتهای نمازی دوم کوچه مهرداد پلاک ۲۴در دوطبقه و سرویس قیمت مقطوع یک میلیون وپنجاه هزار تومان تلفن ۹۳۱۴۱۳
آ_۱۸۲۹

## خانه‌شمارا بخارجیان اجاره میدهیم

سازمان مسکن پارس
مرکزاجاره بخارجیان
۸۴۸۴۲۴
۸۵۳۸۵۳
۸۵۷۵۸۵
خرید وفروش

۸۳۵۱۲۰- ۸۲۹۷۶۶
سازمان کورش
اجاره منازل بخارجیان

مؤسسه نیازمندیهای خارجیان
خانه بخارجیان اجاره میدهد
۸۳۰۰۸۲ - ۸۳۰۰۸۱
۸۲۱۷۲۳-۸۲۱۸۱۱
۲۶۱ تخت جمشید مقابل سفارت آمریکا

QUICK کوئیك
مرکز اجاره بخارجیان
۸۴۵۶۲۵ - ۸۵۵۶۰۵
۸۵۵۵۵۶

سازمان مسکن کندو
کانون اجاره بخارجیان
ویلا آپارتمان دفتر کار
۲۲۷۶۳۹-۲۲۷۶۳۸

سازمان نیازمندیهای فرخ
مرکز اجاره وخرید وفروش
۲۲۹۱۵۷-۲۲۹۱۵۵
مباشرت نیز میپذیریم

مؤسسه امور خارجیان
تخت‌جمشید جنب بهار
۷۵۲۳۵۸ - ۷۵۱۷۸۲

**اجاره فوری آپارتمان و ویلا در شمال شهر به خارجی ۲۲۷۵۱۱ و ۲۲۲۶۳۰**

شرکت پنج قاره
باکادرمجهز درامور اجاره بخارجیان خریدوفروش
۶۸۵۳۳۳، ۶۸۱۲۳۱
۶۸۱۲۳۲

مرکز خرید - فروش و اجاره تلفن ۲۳۶۱۴۳

۸۲۴۹۵۳
سازمان نیازمندیهای خارجیان
خانه‌شمارابه‌خارجیان اجاره‌میدهد
۸۳۸۱۰۶-۸۲۷۹۰۱

رابینسون
اجاره بایرانی‌وخارجی
خریدوفروش
۶۵۵۴۲۶

تهران تک
آپارتمان
محل کار
مبله و غیرمبله

مؤسسه فرود
بزرگترین مرکز اجاره بخارجیان
۶۸۵۷۳۷-۶۸۶۱۵۸

مسکن‌اگشن
کانون اجاره بخارجیان
۶۸۷۸۱۲

وزیری
۶۵۸۱۸۸
۶۵۳۷۴۳
اجاره بخارجیان ـ خرید ـ فروش

امداد خانواده ایرانی خارجی
سکونت
محل کار
خرید - فروش
۶۵۴۸۵۱ ـ ۶۵۱۴۱۹

شاهین مسکن
اجاره به ایرانی و خارجی
خرید وفروش

آژانس جردن
ویلا و آپارتمان شما رادر شمال شهراجاره میدهیم
۲۲۲۰۳۶ و ۲۲۲۰۳۵

شرکت ریل استیت
اجاره بخارجیان۹۳۶۲۷۸

**شرکت خارجیان**
ویلا و منزل وآپارتمان سریع‌نیاز دارد۸۹۵۵۱۶

# نیازمندیهای اطلاعات تلفنی آگهی می‌پذیرد

استخدام: ۳۱۱۲۱۹ـ۳۰۳۷۰۲ املاک و مستغلات: ۳۰ ـ ۳۱۱۲۲۹ خرید و فروش: ۳۲۸۴۱۴ـ۳۲۸۲۵۷ خدمات: ۳۱۱۲۲۷ ـ ۳۱۲۴۱۳


خانه‌ای۲ طبقه ٤ اطاق‌مساحت ۷۰ متر با تمام وسائل فیش تلفن ٤۱۰ هزار تومان خیابان رودکی جنب سینما کارون کوچه کامران پلاک ۱+۱۲
۱ـ۶ ا ـ ۱۵۲۳

**منزلی در خواجه‌عبدالله انصاری ۲۰۰ متر فاصله به‌بر ٤۵ متری محل تجارتی ۵ر۲ طبقه با تلفن ۸ اتاق خوابه ۵۰۰ متر زیربنا برای فروش یا معاوضه تلفن ۲۳٤۶٤۳**

بین پهلوی و جردن
خانه‌مهندسی‌ساز مدرن۳خوابه بافن کوئل فروشی ۸٤۷۹۸۲
آ ـ ۱۶۳۱

فرح شمالی خانه دوبر ٤۰۰ متر ۳ طبقه هر طبقه ۲ خوابه ۲ تلفن سالن نهار خوری ۸۵۳۷۳۶
۱ـ۳ آ ـ ۱۶۳۹

فرح جنوبی خانه ۱۷۵ متر ۳ اطاقه ۲ نبش باتلفن ۹۰۰ هزار تومان فروشی ۸۵۳۷۳۶
۱ـ۳ آ ـ ۱۶۲۵

**پسیان شمالی**
**خانه‌ای ۲ طبقه شخصی ساز به‌مساحت ۶٤۸متر ۶٤۰ متر زیربنا یك‌طبقه مستاجر خارجی ماهی۱۱ هزار تومان انتهای پسیان ، ماکوئی پور ، تیموریان‌روبروی‌پلاك۱۸**

خانه۳طبقه واقع درآذربایجان باتلفن‌بفروش میرسد۶۵۷۹٤٤
ا ـ ۱۵۲٤

خانه‌ای ۶۹ متر بر خیابان آرامگاه دو نبش ٤ اطاق تلفن وکولر لوله‌کشی گاز ۲۷۰ هزار تومان تلفن ۵۵۸٤۷۸

**اکازیون**
ساختمانی سه طبقه مستغلاتی مهندسی ساز در بهترین منطقه فیطریه طبقه همکف ،استخر سرپوشیده محل بازی طبقه اول ودوم سه و چهار اتاق خواب ، کج کاری ، شوفاژ، کولر، تلفن ۲۸۰۰۰۰۰ تومان
**۶۲۲۷۳٤ـ ۶۲۹۱۸۷**

خانه‌و ویلای فروشی۸۵۳۷۳۶
۱ـ۱۲ آ ـ ۱۵۰۶

## در ۸ کیلومتری کرج جاده شاهدشت ولد- آباد بزرك
**خانه های ویلائی و مغازه دار باسند مالکیت در مساحت های ۲۳۰ الی ۲٤۰ متر ۳و ٤و۵ اطاق خوابه نقد و اقساط به قیمت های ۱۸۰ تی۲۵۰ هزار تومان‌آماده‌می‌باشد طالبین به نشانی کرج گوهردشت میدان رستاخیز دفتر املاك بهروز مراجعه فرمایندو یاباتلفن۳٤۷۲کد۰۲۲۲۱ تماس بگیرند .**

**یکباب‌خانه‌بمساحت‌٤۰۰ متر مربع و ۱۳۰ مترزیر بنا با آب و برق و تلفن در زرگنده قلهك‌بفروش میرسد ۲۶٤۱۳۲ ـ از ۵ ببعد .**

### ویلای فروشی

**ویلاشهرك غرب اول فاز پنجم**
۶۷۵ متر زمین ٤۳۰ متر بنا مفید نیمه‌تمام فروشی۸۳۹٤۶۶
آ ـ ۱۶۰۸

**ویلا های فروشی چالوس بعد از سل‌هایت شهرك ساحلی‌امیردست ۳و٤ و ۵ اطاق خواب‌مجهز به سرویس فرنگی و دکوراسیون عالی تلفن ۳۹۲۶۹۹**

شهر مسکن
تعداد٤۳ دستگاه ویلا فروشی موجو است ۸۵۷۷۹۸

ویلا در انتهای اتوبان کرج واقع در مقابل سردخانه‌مهر شهر۴۵۰۰۰ تومان و ام بانکی ۱۵ ساله با تلفن اب و برق شوفاژ روشن ۸۲۸۵۸۷ از ۹ تا۱۲ و ۵تا۸
آ ـ ۱۷۵۵

**ویلای فروشی**
**دربهترین‌منطقه در ـ نار برای فروش آماده می باشدطالبین‌به‌تلفن‌شماره ۸۳۱٤۳۰ تماس حاصل فرمائید .**

شهر مسکن
تعداد ٤۳ دستگاه ویلافروشی موجود است۸۵۷۷۹۸

**یك دستگاه ویلای مهندسی‌ساز‌باسقف‌تمام چوبی و فرم‌اسپانیائی ٤۲۰ متر زیربناپنجهزار متر زمین با سندمالکیت آب ، برق و سرویس کامل در منطقه شهریار ۱۰ کیلومتری علیشاه عوض کنار جاده‌آسفالت بمبلغ یك میلیون وچهار صد هزار تومان بدون واسطه بفروش می رسد از ۵بعدازظهر به بعد تلفن ۲۷۰۸۶۵**

**ویلای کنار دریامشجر‌به درخت پرتقال با پلاژ خصوصی مبله با تمام تجهیزات بین‌شهسوارو رامسر به اجاره داده میشود .**
**۶۲۸۶۰۷ـ ۵٤٤٤۰۸**

**اکازیون واقعی**
**ویلای استثنائی ایده آل برای زندگی خصوصی و مناسب برای کلوپ وزارتخانه ها سفارتخانه ها و شرکت های‌خارجی با مشخصات زیر**
زیر زمین : سالن بزرگ مجلل حمام‌سونا اطاق ورزش و اطاق خواب اطاق بازی با سرویس های مستقل.
همکف : سالن مجلل هم سطح استخر باسرویس مستقل گاراژ بزرگ آشپزخانه مرمر باکابینت چوبی سوئدی.
طبقه اول: سالن بزرگ و مجلل بانهارخوری و بارو اطاق‌بازی اطاق پخش موزیک سرتاسری دفتر کار مستقل اطاق میهمان باسرویس مستقل.
طبقه دوم: ۳اطاق خواب با سرویس مستقل خارجی‌و اطاق بازی بچه‌ها.
دارای تراسهای زیبا بادیدعالی ۳اطاق باغبان و پیشخدمت باسرویس مستقل تلفن مستقل تهویه مطبوع پخش موزیک سیستم‌دزدگیر آنتن مرکزی‌برای کل طبقات آماده برای فروش فوری ۲۲۲٤۷۹ و ۲۲۲٤۸۰ و ۲۲۱۲۳۲

ویلا فروشی در بهترین نقطه شهر دریاکنار به سبك‌ژاپونی، مبله یاتمام وسایل آب برق تلفن‌کولر گازی تلفن ۲۷۷۳۹۲ ساعت ۱۰تا۱۲ و ۵ تا۸ بعداز ظهر
آ ـ ۱۸۳۱

**ویلا فروشی در بابلسر**
بمساحت۳۵۰۰ متر مربع‌مشجر مرکبات دارای ساختمان ویلائی مدرن آب برق تلفن طالبین به ۲۲۱۷۲۰ مراجعه فرمایند
۱ـ۶ آ ـ ۱۵۲۰

**دریاکنار**
ویلا فروشی
ویلا۲ـ اطاق‌خوابه باموقعیت بسیار خوب ۸۲۸۱۷۳
۱ـ۵ آ ـ ۱۸۶۱

### باغ فروشی

شهرمسکن
٤۳قطعه زمین و باغ فروشی موجود است ۸۵۷۷۹۸
آ ـ ۱۹۰۳ ۱ـ۶

**اکازیون در چالوس**
باغ مرکبات حدود ۲۰۰۰٤متر باویلای دو اتاق خوابه چاه عمیق، استخر،به قیمت مناسب بفروش میرسد
**۶۲۲۷۳٤ـ ۶۲۹۱۸۷**

**باغچه‌ای بمساحت ۹۶۰ متر دیوارکشی شده با سنك و درختان دوساله آب‌لوله‌کشی‌و برق‌دارای جواز ساختن ویلا واقع در گیلاوند دماوندتلفن ۲۷۷۶۲۷**

باغ مشجر با درختان میوه ۷ ساله محصور با ویلای دو اطاق خوابه نوساز مبله ، موتور برق چاه اب ساختمان سرایدار بمساحت ۶۰۰۰ متر درشهریار بعلت مسافرت‌فوری بفروش میرسد تلفن ۶۳۱٤۹۸
۱ـ٤ آ ـ ۱۵۲۱

باغ باویلا نزدیك دریای نوشهر ۶۸۱۶۶۱
آ ـ ۱۸۶۲

مزرعه ۱۵۰ کیلو متری شرق آباده باقنات موتورپنر ۶ اینچ آبدهی برق ساختمان با ۱۸۰ هکتار زمین بیجه های پسته بادام و غیره مقطوع ۸۰۰ هزار تومان تلفن ۳۵۲۳۲۷ شفیعی
آ ـ ۱۹۰۱

### سرقفلی مغازه

**۳ دهنه مغازه خیابان کورش کبیرا‌ایستگاه‌مینا مقابل پمپ بنزین‌واگذار میشود ۲۲۱۰۹٤ و ۲۲۹۳۳۱**

همه نوع مغازه جهت فروش واجاره تلفن ۹۳۶۷۵۳

۳باب مغازه با بالکن بهترین نقطه شاهرضا یکجا یاجداگانه ملکی یاسرقفلی ۶٤۳۵٤۶
آ ـ ۱۸۷٤

## فروش و اجاره انبار و کارخانه
سالنهای استثنائی ۱۰۰۰ و ۲۰۰۰ متری جمعا ۱۰۰۰۰متر قابل استفاده بطور یکجا و جداگانه‌واقع‌در منطقه صنعتی سفید خاك تهرانپارس‌برخیابان ۳۵ متری اتحاد روبروی آریا بتون ساختمانهای سفید رنگ خواهشمند است پس‌از بازدید محل با ما تماس‌بگیرید **تلفن ۷۸۰۳۵۸**

کارگاهی بمساحت ۲۸۰ متر سرپوشیده نصف سقف آهن نصف شیروانی‌برق۳ فاز۲۵ آمپر وفیش تلفن مبلغ‌مقطوع ۵۰۰ هزار تومان واقع در جاده آرامگاه کوی احمدیه پلاک ۶۷ تلفن ۵۲۰۹۲۶ از ساعت ۳ الی ۸ بعد از ظهر
آ ـ ۱۸۲۶

**اکازیون واقعی**
سرقفلی مغازه‌ای دو طبقه‌به مساحت ۱۵۰ متر مربع واقع در خیابان آریامهر شماره۱۱۷ روبروی‌بانك تهران ساختمان تالار کورش برای فروشگاه و نمایشگاه باآب و برق و تلفن واگذار میشود ساعت مراجعه از ۱۰ اصبح الی ۱ بعد ازظهر و ۵الی ۷ بعدازظهر
آ ـ ۱۷۲۲

**سرقفلی با جواز کسب بمساحت ۱۲۰ متر تلفن ۶۲۶۳۵۱**

**سوپر مارکت با جمیع امکانات مدرن به قیمت مناسب در داودیه به فروش میرسد تلفن های ۲۲۳۵۸۳و ۲۲۵۷۶۶**

**مغازه‌ای واقع در خیابان شهباز چهار راه صفا با تلفن‌وجواز فرش‌فروشی بفروش می رسد تلفن ۳۳۳۶۵۶**

**یك شرکت تاسیساتی با موقعیت عالی و ۷ سال سابقه کار باداشتن فروشی خوب به علت مسافرت بفروش‌می‌رسد تلفن ۲٤۲۳۲۸ از ۵ الی ۱۰ بعد از ظهر**

واگذاری مطب یا محل کار واقع در خیابان تخت جمشید چهار راه پهلوی تلفن صبح ها ۳۰٤۵۰۱ بعدازظهر ها ۶٤۷٤۹۵
۱ـ۲ آ ـ ٤۰۶۹

**چند کارخانه کوچك در جاده شمالی کرج فروشنده‌ایم ۹۲۲۷۱۶**

### زمین فروشی

**زمینهای مهر شهر خریدار و فروشنده‌ایم ۹۳۶۷۵۳**

**زمین صنعتی خریدار و فروشنده‌ایم ۹۳۶۷۵۳**
ا ـ ۱۹۶۵

**فروش‌زمین‌های‌تاکستان ۶٤۵۱٤۲**

**زمین در مهر شهر و کوی ولیعهدنقدو اقساط فروشنده‌ایم تلفن ۹۲۲۷۳۹**

زمینی بمساحت ۲۰۰۰ متر در شهر توریستی فرحناز مشرف بدریاچه لیتان بفروش میرسد تلفن ۸۲۵۸۰۸
۱ـ۳ آ ـ ۱۵۷۳

**مهرشهر**
**یك قطعه زمین جنوبی ۱۰۰ متری واقع در فاز دوم مهر شهر بفروش میرسد تلفن ۲۳۶۱٤٤ طبقه دوم**

**فرح‌آباد ژاله بلوار رضا پهلوی**
زمین داخل محدوده‌متری۵۰۰ تومان به قطعات ۲۰۰ متری تلفن ۳٤۱۳۵۶
۱ـ۱۰ آ ـ ۱۶۱۹

**فریدون کنار**
زمین فروشی ۲ بر ۵۳۰۰ متر داخل محدوده قطعه دوم از دریا مناسب تفکیکو ویلاسازی تلفن ۸۲۳۷۳۶

۲قطعه زمین در اقبالیه۱۶۵۵۰ متر بر ۲۰متری اسفالته ۱۰ تومان قطعات ۱۰۰۰ متری۱۵ تومان تلفن ۵۶۲۵۸۰ عصرها ۹۵۶۸۳٤
آ ـ ۱۵۲۷

۲ قطعه زمین ۷۰ متری ۱٤۰ متری و ۱۵۳ متری برای فروش تلفن ۲۳٤۶٤۳
آ ـ ۱۸۳۸

**زمین فروشی**
آبشار پهلوی (۲۰ × ٤۰)
۸۰۰ متر مربع با پروانه ساختمان ۱۰ طبقه۱۲ واحد مسکونی ۲۱۷۶۱۷

**صنعت‌کاران و انبار ـ داران تا وقت باقی است فرصت‌را از دست‌ندهید از منطقه صنعتی تهران پارس دیدن فرمائید خریدار و فروشنده‌ایم ۷۹٤۶٤۱ و ۷۸۱٤۳٤**

زمین محدو دمکرج‌قابل‌ساختمان نقد و اقساط ۵ ساله از ۵۰۰ متر ببالافروشی ۶٤۳۵٤۶
۱ـ۱۰ آ ـ ۱۶۱۹

**شهرك غرب مهرشهر ۷۵۵۷۳٤ و ۷۵۲۸۹۸**

زمین‌درمهرشهرو کوی‌ولیعهد نقد واقساط فروشنده‌ایم تلفن ۹۲۲۷۳۹

**زمین های صنعتی و مسکونی خریدار و فروشنده‌ایم تلفن ۹۲۲۷۱۶**

**زمین ساختمانی و خانه کلنگی در شمال شهر فروشنده‌ایم تلفن ۹۳۲٤۳٤**

**قابل توجه**
مرتفع‌ترین قطعه زمین نیاوران بادیدو منظره بسیار عالی۳۵۰۰ متر مربع شمالا و جنوبا به خیابان۱۰متری‌اسفالته باجریان برق و آب و ۳ رشته تلفن‌به فروش‌می رسد تلفن ۳۰۲۷۷۸ از ۸ تا۵ بعدازظهر
۱ـ۳ آ ـ ۱۷۹٤

**زمین های صنعتی و کارخانه‌ای فروشنده و خریدار ۹۲۵۹٤۸**

**بندرعباس**
**نیاز فوری**
۵۰٤متر مربع زمین قابل‌فروش باسندمالکیت متری ۱۳۰تومان محله نایبند تلفن ۵٤۵۰
آ ـ ۲۱۸٤

### اجاره آپارتمان

**ویلائی‌وهمکف ۶۵۷۹٤٤**

**اجاره فوری**
**محل کار یا سکونت ۶٤۸۵۵۲**

**اجاره فقط با یک زنگ**
۶۵۷۹٤٤

**مسکن لایف**
**اجاره ویلا اپارتمان خانه تلفن ۲۲۸۱۲۸**

آپارتمان لوکس یک اطاق خوابه با فن‌کوئل اجاره داده میشود‌تلفن ۲۸۰۲۰۳
ا ـ ۱۵۶۳

قابل توجه شرکتهاو موسسات ۵۰ اطاق در جردن ٤ رشته تلفن مستقل یکطبقه پارکینگ ۱۰۰هزار تومن اجاره داده‌می شود ۲۲۲٤۷۹ و ۲۲۲٤۸۰

اپارتمان های ۲ و۳ و ٤ اطاق خوابه وویلا جهت سکونت ودفترکار از ۵ هزار تومان ببالا در عباس اباد گاندی و پهلوی و جردن فوری اجاره داده میشود ۶۲۵۲۰۱ و ۶۲۳۵۱۱

اطاق اجاره‌ای مبله شده‌کامل برای دوشیزگان دانشجو و پزشکیار و مهماندار و کارمند خانم موجود است تلفن ۷۳٤۶۹۷
آ ـ ۱۶۳۲

**آپارتمان سه اتاق خوابه روبروی هتل هیلتون ۵۵۰۰۰ ریال تلفن ۶۲۹۱۸۷**
**آ ـ ۱۸۲٤**

آپارتمان دو اطاق خوابه با سرویس مجهز و تلفن نارمک کوی کالاد ۷۹۵۶۵۲
۱ـ۵ آ ـ ۳۱٤۶

اپارتمان شمارا ٤۸ ساعته اجاره میدهیم ۶۲۷۲۹٤ و ۶۲۳۷٤۶ـ ۶۲٤۷۳۱
ا ـ ۱۷۶٤

**۱تا ٤ اطاق خوابه‌جهت سکونت و محل کار ۶۵۵۱۳۷ و ۶۵۵٤۲۶**

**قابل توجه موسسات دولتی و خصوصی**
ساختمانی‌با حدود۵۰۰۰ متر مربع بنای مفید شامل ۱۵۰ اطاق و ۳ آسانسور ۱۰۰۰ متر پارکینك مسقف ۱۰۰۰ مترانباری واقع‌درخیابان صبای شمالی پائین چهار راه بزرگمهر‌پلاك ۳۶ یکجا به فروش یا اجاره داده میشودتلفن ۶۶۶۸۳٤

شهر مسکن
تعداد٤۳دستگاه ویلا اجاره‌ای موجود است ۸۵۷۷۹۸
۱ـ۶ آ ـ ۱۹۰۶

**برخیابان میرداماد اجاره**
۱۱دستگاه ٤۸ اطاق ٤ رشته تلفن‌زیرزمین ۲۰۰ متر پارکینگ ۸٤۷۹۸۲
آ ـ ۱۶۳۸

**برتخت‌طاوس ۶ دستگاه۱۸اطاقه برای محل کار اجاره۸٤۷۹۸۲**
۱ـ۳ آ ـ ۱۶۲۷

**اجاره محل‌کار**
فرمانیه ویلا ۱۰۰۰ متری ۶ خوابه‌استخر تلفن شوفاژآب برق‌و آب چاه اجاره۸٤۷۹۸۲
ا ـ ۱۶۰۶

**جهت مطب در میدان ولیعهد اطاق انتظار و معاینه با پارکینك‌وسیع و انباری اجاره داده می شود ۶٤۵۶۶۱**

**اجاره**
پهلوی طبقه‌همکف ۶اطاق ۲۸۰ متر مساحت‌کلیه‌وسائل ۲ تلفن جهت کار یامسکونی بیواسطه ۶۸۱۶۶۱
آ ـ ۱۸۶۱

**اطاق لوکس بیک یا دو نفر مجرد اجاره دادمیشود تلفن ۵۲۶۷۸٤**
آ ـ ۲

آپارتمان همکف ۲ اطاق خوابه باحیاط مجهزخردمند شمالی کوچه کیانی شماره ۱۵ اجاره
تلفن ۸۳٤۳۹۲
آ ـ ۱۸۱۹

**اجاره**
خانه دوطبقه خیابان ژاله کوچه خزعل پلاک ۱۳
۲ـ ٤۱۹۷

## اجاره
**سریع ـ آسان**
**بایك تلفن ۸۹۲۶۰۲**

## اکازیون اجاره‌ای
باتجهیزات‌کامل مبله یا غیرمبله در شمال تهران
۱خوابه٤۰۰۰ تا ۵۰۰۰ تومان
۲خوابه٤۵۰۰ تا ۷۰۰۰ «
۳خوابه۵۰۰۰ تا ۹۰۰۰ «
٤خوابه۶۰۰۰ تا ۱۰۰۰۰ «
ویلا۹۰۰۰ تا ٤۰۰۰۰ «
محل‌کار۸۰۰۰ تا۲۰۰۰۰ «
۶۵۰٤۹۶ـ ۶۵۵۶۱۵

## اجاره در رشت
**ویلا ۵ هزار متری ۱۵اتاق خوابه با برق، آب، تلفن شوفاژ تلفن تهران ۶۳۵۰۲۸ رشت۲٤۲۸٤**

شهر مسکن
تعداد ٤۳ دستگاه محل کار اجاره موجود است ۸۵۷۷۹۸
۱ـ۶ آ ـ ۱۹۰۵

شهر مسکن
تعداد ٤۳ دستگاه آپارتمان مسکونی اجاره‌ای موجود ۸۵۷۷۹۸
۱ـ۶ ا ـ ۱۹۰۰

## اجاره فوری
برای کارمندان‌خارجی تعدادی همکف ، ویلا ، اپارتمان نیاز داریم
**۶۲۲۷۳٤ـ ۶۲۹۱۸۷**
**آ ـ ۱۷۲۱**

**تهیه مسکن لایف**
**ویلاو آپارتمان‌شمارافورا اجاره میدهد ۲۲۸۱۲۸**

### نیاز به آپارتمان اجاره

**نیاز به اجاره**
**محل کار یا سکونت ۶٤۸۵۵۲**

**عباس‌آباد ، یوسف‌آباد**
**آپارتمان ۲و ۳ خوابه با گاراژ مستقل و تلفن جهت اجاره بخارجیان فوری نیازمندیم ۱ـ۲۹۵۸۷۰**
آ ـ ۱۹۰۰

**ویلا و آپارتمان درتهران پارس امیرآباد گیشا جهت سکونت خارجی نیازمندیم ۲۲۷۵۱۱ و ۲۲۲۶۳۰**

## نیاز فوری
**برای‌یك سفیر ومدیران خارجی چند شرکت به تعدادی ویلاو آپارتمان نیازمندیم تلفن ۲۹٤۶۸۸و ۲۹۳۳۶۱**

**مورد نیازه اجاره سالنی جهت کار صنعتی سبك با ساخت زیر بنا حدود ۷۰۰ متر مربع با تلفن و برق در محدوده جاده مخصوص کرج‌فورا مورد نیاز است تلفن ۶۲۸۸۹۶**

**ویلا وآپارتمان در شمال شهر برای کارمندان عالی‌رتبه شرکت خارجی فوری نیازمندیم ۲۲۲۶۳۰ و ۲۲۷۵۱۱**

**نیازمندیم**
آپارتمان‌برای خانواده اروپائی همکف‌برای خانواده آمریکائی ویلا برای خانواده مکزیکی محل‌کاربرای‌شرکت‌ها خارجی
**۶۵۵۶۱۵**

**آپارتمان مسکونی ومحل کار نیازمندیم ۸۳۸۸۳۳**

**چند خانواده آلمانی‌و آمریکائی به تعدادی‌ویلا و آپارتمان مخصوصا همکف با شوفاژ و تلفن واستخر نیاز فوری دارد تلفن ۶۸۷۸۱۲**

**بدو ویلا در سطح خوب جهت دو مقام عالیرتبه سفارتی فوری نیازمندیم ۲۲۷۵۱۱و ۲۲۲۶۳۰**

خانم کارمندی نیاز به یک اطاق باحمام دارد تلفن ۲۶۳۷۲۷ـ۱۷ ببعد
آ ـ ۲۱۸۵

**مورد نیاز**
**آپارتمان ویلا و دفترکار شمارا درتمام نقاط شهر از ۱تا ۵ اطاق خوابه نیازمندیم ۶۲۲۷۹۲ و ۶۲۱۸۵۸**

**٤۸ ساعته آپارتمان‌ویلا محل کار شما رافروخته یااجاره میدهیم۶۸۱۲۷۷**

### نیاز به خرید زمین

## زمین‌اهواز
**خرمشهر ـبقیمت روز فوری خریداریم تلفن ۳۷۵٤۸۷ و۳۷٤۸۸۶**

**خریدار زمینهای‌افسریه ۳٤۳۳٤۶**

زمینهای‌تهران‌پارس خریداریم ۷۹۳۰۲۰

خریدار زمین افسریه ۳٤۱۳۵۹

تهرانپارس زمین خریداریم‌تلفن ۷۳۱۳۶۶

خریدزمین‌افسریه و بلوارضا پهلوی تلفن ۳٤٤۹۸۲

زمین‌های تهران پارس‌خریداریم تلفن ۷۸۰۲۹٤

**شهرك غرب مهرشهر ۷۵۵۷۳٤ و ۷۵۲۸۹۸**

خانه و آپارتمان خریداریم ۸٤۷۹۸۲

زمین‌های تهران پارس‌خریداریم تلفن ۷۸۰۲۹٤

**زمین های صنعتی و مسکونی خریدارو فروشنده‌ایم تلفن ۹۲۲۷۱۶**

**خانه های کلنگی و زمین ساختمانی‌در شمال‌شهر خریداریم تلفن ۹۲۸۰۸۲**

## توجه
آپارتمان های نیمه تمام شمارا فوری خریداریم ۶٤۳۵٤۶

**اطلاعیه**
**خرید و فروش اراضی شهرك غرب ولنجك‌اوین درکه ۹۳۱۸۵۹**

**چند قطعه زمین باجواز ۲۰۰ متر ببالا در هر نقطه تهران نقد و یا قولنامه‌ای‌فورا خریداریم ۶٤۳۵٤۶**

نارمك شمال دانشکده علم و صنعت زمینهای اوقافی را خریداریم ۷۹۰۶۰۰ و ۷۹۰۱۸۸ از ۹ صبح تا۱ و ٤ تا۸

### بنگاه معاملات املاك

**بورس املاك شمیران**
**دفتر براتی ۲۷۲۵۷۵**

خرید وفروش مهرشهر گوهر دشت و فردیس ملارد ۹۲۲۷۳۹

**خرید و فروش زمین‌های بلوار رضاپهلوی ۳٤۵۶۵۳**

**بورس اراضی مهرشهر کوی‌ولیعهد گوهردشت ۶٤۸۲۵۵**

## مشکل گشا
**کلیه امور املاک شما را انجام و مطالبات شما را وصول می‌نماید .**
**۷۵۳۱۱۲**

**زمینهای سرحد آباد و ملارد خریدار و فروشنده‌ایم ۹۳۹۵۵۹**

**دفتر پارس**
**مرکز معاملات‌املاک‌شهر برای تهیه وام فقط در وشمیرانات ۸٤۱۵۵۸**

### معاملات پول

## وام‌ارزان
**ملك ـ اتومبیل ـ چك کارمندی ـ فرش ۸۵۰۷٤۷**

پول در مقابل خانه هر مقدار بخواهید پهلوی دفتر جلالی ۸۹٤۱۹۳ و ۸۹۶۵۱۱

پول‌در مقابل املاک شمال‌شهر وشمیرانات موجود است‌تلفن های ۸۲۵۲۶۳ و ۸۲۹۵۲۷

**پول شرطی موجود ۶۸٤۵۲۵**

## وام
برای دریافت هر نوع وام با ماتماس بگیرید مامشکل پولی شمارا با توافق طرفین
**هزاری ۱۵ تومان**
مرتفع میسازیم.
۱ـ وام در مقابل مازاد سند بدون رفتن بمحضر
۲ـ وام در مقابل اتومبیل و خرید اتومبیل
۳ـوام در مقابل تلفن
٤ـ وام‌برای خرید اثاثیه منزل واحتیاجات ضروری
**تلفن ۸۹۲۲٤۳**

## پول
در مقابل چك کارمندی سند اتومبیل و تلفن و مازاد سند ملك شما چنانچه در رهن یا گرو باشد در اسرع وقت پرداخت مینمائیم
**تلفن ۶۶۰٤۰۰ و ۶۶۹۷۰۰**

### پول مورد نیاز

خانم و آقای محترم
**به‌پول راکد شما با بهره عالی نیازمندیم ۸۵۰۷٤۷**

**بپول راکد شما هزار۵۰ تومان سود میدهیم ۶٤۳۵٤۶**

### قبوض و سهام

قبوض شهرداری و قرضه‌ملی واصلاحات ارضی خریداریم ۸۹۷۱۰۸

### استخدام و کار

**نیاز به‌چند نفرفروشنده تریکو ۸۹۶۵٤۱**

آشپز نیمه وقت احتیاج است ۳۷۸۵۸۱
۱ـ۲

**بیکنفر دوشیزه یا بانوی ماشین نویس فارسی و لاتین تمام وقت‌نیازمندیم تلفن ۸٤۱٤۱۵**

بیک نفر حسابدار تمام وقت با ۲ سال تجربه نیازمندیم از ساعت ۶ ببعد تماس گرفته شود تلفن ۷۵۹۶٤۱ـ۷۵۱۸۱۵ حق‌گو
آ ـ ۱۶۶٤

## به خیاط پرده نیازمندیم ۲۸٤۳۰۰

## چلیپا
**استخدام میکند**
**تعدادی خانم جوان آشنا به فن آرایش جهت‌ترمیم مونیازمندیم .**
**تلفن ۶۳۶۸۸۵**

**دیپلمه منشیگری ویا بازرگانی وارد به امور حسابداری جردن بین میرداماد وظفر خیابان منشی شماره ۸۰ خانم طباطبائی .**
آ ـ ۲۱۳۷

**بیك‌زن وشوهر خدمتکار با مسکن و حقوق مکفی مورد نیاز است تلفن ۲۲۷۵۸۷**

دوشیزمیا بانو برای فروشنده بوتیک بهمن نیازمندیم تلفن ۹۳۵٤۹۲ از ساعت ۲ تا۷ بعد ازظهر
آ ـ ۱۷٤۰

نیازمند به نقاش پیستوله تلفن ۷۳۰۰۱۷
۱ـ۳ آ ـ ۱۸۱۶

**استخدام**
**تکنیسین با سابقه۵سال جهت اجرای تیرچه و بلوك درکارگاه اهواز شرکت گاردوی تلفن ۶٤۰۲۱۶ و ۶٤٤۱۵٤**

دفتر بیمه کا ـاس ـ کا ـ به منشی‌و ویزیتور نیازمنداست ۶۵۹۳۱۸
۱ـ۲ ا ـ۱۸٤۳

استخدام سکرتر
ببانو یادوشیزه آشنا به تایپ فارسی باحقوق مکفی جهت تمام وقت نیازمندیم آدرس خیابان شاه عباس‌خیابان‌فرشید پلاک ۱۲ طبقه سوم تلفن ۸۲۸۹۷۷
آ ـ ۱۸٤٤

دوشیزه‌یابانو جهت مشاوره وفروش‌لوازم آرایش۹۲۵۸٤۵
۱ـ۲ آ ـ ۱۸٤۵

٤نفر خانم ماشین نویس برای امور دفتری و ماشین نویسی استخدام میشود . به سازمان فروش بنگاه ترجمه و نشر کتاب خیابان سپهبد زاهدی شماره ۸٤ طبقه ۵ مراجعه

## یك شرکت ساختمانی
**برای کار در حومه کرج احتیاج‌بچند‌نفر‌تکنیسین مسلط به کارهای‌اجرائی بتون آرمه دارد داوطلبین با شماره ۸٤۷۵۷۰ تماس‌بگیرید**

**استخدام**
یك شرکت ساختمانی برای کارگاه تهران بچند نفر کارگر برقکارباتجربه نیازمند است تلفن ـ
**۳٤۶۰۲۸ـ۳ ۳۵۳۳۵**
**آ ـ ۱۷۱۹**

**استخدام مینماید**
**شرکت مشهورترین سوئی در ایران به افراد زیر نیازمند است .**
**۱ـ چند نفر منشی زن آشنا به تایپ فارسی و انگلیسی تمام وقت یا نیمه وقت .**
**۲ـراننده پایه‌دوشخصی ترجیحا بازنشسته های سازمان های دولتی‌تلفن های۸۵۷۶۸۲ـ۸۵۵۲۶٤**
**آ ـ ۱۸۲۶**

**به چند نفر استادکار رویه‌کوب مبل نیازمندیم تلفن ۹۷۶۲٤۰**
**آ ـ ۱۸۲۷**

## برای معرفی وسایل پزشکی
**بچند نفر ویزیتور تمام وقت‌ونیمه‌وقت‌نیازمندیم باتلفن ۸۲۶۶۵۷ازساعت ۹تا ۱۳ تماس گرفته شود .**
**آ ـ ۱۶۵۱**

**بانوی خدمتکار با ضامن معتبر شبانه‌روزی نیازمندیم ۷۵۲۹۲۶**
**آ ـ ۱۶۲۰**

به تعدادی فروشنده خانم و آقا نیازمندیم تلفن ۶٤۸۱۰٤
ا ـ ۱۶۲۱

چندنفر موتور سواربامو‌تور مورد نیاز است ۶٤۸۷۲٤
ا ـ ۱۶۲۰

**دوشیزه یا بانو جهت جوابگوئی تلفن و تایپ نیازمندیم عباس‌آباد تلفن ۸٤۰۹۳۷**
**آ ـ ۱۷۲٤**

**به یك دوشیزه یا بانو جهت‌منشیگری‌نیازمندیم تلفن ۷۳۶۶۵۵**

**مستخدم**
با تضمین نیازمندیم
**۸۳۹۰۸۶**

## ۱ـ مهندس با سابقه دو سال راه سازی برای فیروزکوه
## ۲ـ مهندس با سابقه حد اقل ۵ سال‌جهت‌تصدی ریاست کارگاه راه سازی در جنوب استخدام میشوند متقاضیان به خیابان ثریا شماره۲۵شرکت نوید مراجعه نمایند

**دعوت به همکاری**
یک نفر منشی وارد به امور بایگانی‌جهت کار دریک شرکت ساختمانی‌موردا‌حتیاج‌فوریست دارندگان سابقه کار حق تقدم دارند از ساعت ۱۳ تا ۱۶تلفن ۸۳۱۲۶٤
آ ـ ۱۶۶۸

**یك شرکت بزرك ساختمانی افراد زیر را برای خدمت در دشت مغان بهمکاری دعوت می نماید .**
۱ـ حسابدار و صندوقدار دیپلمه با آشنائی کافی بزبان انگلیسی
۲ـ انباردار دیپلمه با آشنائی کافی بزبان انگلیسی
۳ـ اپراتور دستگاه ماسه‌شور و سرند
٤ـ اپراتور دستگاه بتون‌ساز
۵ـ اپراتور جرثقیل ساختمانی
۶ـ برقکار
۷ـکمك مکانیك برای‌سرویس ماشین‌آلات
۸ـراننده برای تراکتورجرثقیل دار سن بین ۳۵ تا ۵۰
۹ـ راننده‌برای کامیون‌جرثقیل دار سن بین۳۵تا۵۰
۱۰ـ راننده برای کامیون یامیکسر بتون سن بین ۳۵ تا ۵۰
۱۱ـ راننده‌پایه دو جهت‌وانت سن بین ۳۵تا۵۰
۱۲ـ آشپز فرنگی پز و ایرانی پز
۱۳ـ کمك آشپز
۱٤ـ نجار
شرایط عمومی : داشتن‌حداقل سه‌سال تجربه مفید
داوطلبان می توانند همه‌روزه (به استثنای پنجشنبه ها و جمعه‌ها) از ساعت ۹ تا۱۳ و ۱۵ تا۱۷ با تلفنهای ۶۲۶۶۸۳ـ ۶۲٤۳۱۶ـ ۶۲۸۰۶۵ تماس حاصل نمایند.
۱ـ۲ ا ـ ۱۶۱۹

## بیك نفرآبدارچی نیازمندیم تلفن ۹۳۵۷۶۱

**با ۵۰۰۰ تومان ضمانت روزهای ۵ شنبه و جمعه کنار دریا پارکها مشغول کار شوید** شرکت هیئت ساز ایرانشهر جنوبی شماره ۷۸ـ تلفن ۸۳۸۹۶۰
ا ـ ۱۶۱۹

**قابل توجه دانشجویان گرامی از وقت آزاد خود جهت بازاریابی‌باحداقل درآمد ماهی ۶هزار تومان استفاده کنید تخت طاوس خیابان اورامان ساختمان٤۰٤طبقه چهارم‌شرکت اماد**
آ ـ ۱۸۷۱

**یکنفر دوشیزه یا بانو ماشین نویسی فارسی تمام‌وقت جهت‌مهندسین مشاور نیازمندیم تلفن : ۲۲۱۱۸۵**
**آ ـ ۱۹۰۱**

## استخدام
**جوان دیپلمه با اتومبیل جهت راهنمائی املاك گاندی خیابان پنجم شرکت پنج فاره .**
**آ ـ ۱۶٤۳**

## استخدام
**در شرکت هندوك**
۱ـ ویزیتور وارد با مواد غذائی باوسیله نقلیه ۲ نفر
۲ـ راننده جهت پخش مواد غذا ئی یک نفر تلفن۹۷۸۳۷۷
آ ـ ۱۶٤۸

**خانم سکرتر وارد بتایپ‌فارسی تمام وقت نیازمندیم**
خیابان شاه مقابل سینمانیاگارا ساختمان۱۰۷ دست چپ طبقه پنجم شماره ۵۲
ا ـ ۱۸۱۹

بیک معلم خصوصی برای تدریس کتابهای انگلیسی‌مدرسه اندیشه نیازمندیم تلفن۷۳۵۲۵۳
۱ـ۲ آ ـ ۲۱۶۸

دو نفر زن یامرد را که سابقه در امور حسابداری داشته باشند بهمکاری دعوت‌مینماید، چهارراه شاه شماره ۲٤ شرکت برنینا تلفن۶٤۲٤۳٤
۱ـ۳ آ ـ ۱۸۰۲

استخدام کمک مربی زن‌کارگر ونظافت‌کار برای کار روزانه وشبانه روزی در مهد کودک مونتسوری . امیرآبادشمالی شیراز شرقی پلاک ۱۶۳ تلفن ۶۵۹۲۵۶
۱۶۵۰

مهندس راه وساختمان باحد اقل پنج سال سابقه کارجهت کار در رشت مورد نیازاست ۶۲۸۶۰۶ـ۶۲۵۷۷۹
آ ـ ۱۶٤۷

## نگهبان
**سن کمتر از ۳۰سال نباشد با حقوق مکفی استخدام میشود تلفن ۶۲۶۹۷۹**

خدمتکار زن که آشپزی هم بداند با یکبچه ۱۰سال به بالا شبانه روزی با حقوق کافی استخدام می شود تلفن ۶۲۹۳۵۲
۱ـ۲ آ ـ ۱۹۲۶

**سکرتر**
دوشیزه منشی آشنا بتایپ لاتین نیمه وقت (٤ تا ۷) مورد نیاز است تلفن ۸۵۹٤۳۲
آ ـ ۱۸۶۶

**دوشیزه‌ای جهت تایپ فارسی و بجوابگوئی‌تلفن نیازمندیم ۶۲۷۹۷۳ شرکت یولنی خیابان وزراء شماره ۹۵**

**درمانگاه بهداد**
**راننده متاهل ونظافتچی با تامین مسکن نیاز دارد ۵٤٤٤۰۸**

سکرتر جهت تایپ فارسی و بایگانی نیازمندیم تلفن ۷۵۸۰۲۲
از ساعت ۳ تا ۵ بعد ازظهر
آ ـ ۱۸۹۵

تعدادی کارگر فرنگی‌ساز مورد نیازاست تلفن۶٤۹٤۶٤
آ ـ ۱۸۶۷

**برای‌نگهداری ازدو کودك بیك‌نفرپرستار‌نیازمندیم تلفن ۲۶۲۱۵٤**

راننده پایه یکم با سابقه کار در شرکت یا منزل با مسکن و حقوق مکفی تلفن ۵٤۰۷۹۶
آ ـ ٤۱۸۱

**با حقوق مکفی پرستار بچه بطور شبانه روزی نیازمندیم تلفن۲۲۹۶۰۶**

### شریک

**شریك‌بانو جهت‌موسسه زیبائی نیازمندیم تلفن ۶٤۵۶۶۱ از ۵ تا ۷ بعد از ظهر**

### جویای کار

راننده باسابقه آماده کار با تلفن ۳۱۶۱٤۵ از ساعت ۳ تا ۱۰ تماس حاصل شود حاتمی
۱ـ۲ آ ـ ۱۶۰۰

جوانی بامدارک تحصیلی‌سیکل وگواهینامه رانندگی پایه ۲ از ۸صبح به بعد خیابان‌مرتضوی بین خیابان کارون کوچه هاشمی پلاک ۵۰۳سیدمیرزائی
۱ـ۲ آ ـ ۱۶۲٤

آشپز ایرانی فرنگی و شیرینجات ،کمیل خانواده ها شرکتهای مهم و دارای‌گذرنامه اماده کار راهنمای ۹۲۲ تلفن ۳۱۱۰۸۰
۱ـ۳ ا ـ ٤۱۶۳

**پیسانسیه‌هنری(سرامیك سوئیس) نیمه وقت بعد از ظهرها جویای کار صبحها از ۸ الی ۲ تلفن ۷۶۲۱۸۹ داخلی ۲٤ و شبها ۷ الی ۱۰ تلفن ۶۲۲۰۲۲**

# نیازمندیهای اطلاعات

تلفنی آگهی می‌پذیرد

استخدام: ۳۰۳۷۰۲ ـ ۳۱۱۲۱۹ املاک و مستغلات: ۳۰ ـ ۳۱۱۲۲۹ خرید و فروش: ۳۲۸۲۵۷ ـ ۳۲۸۴۱۴ خدمات: ۳۱۲۴۱۳ ـ ۳۱۱۲۲۷

## استخدام

**برای امور واردات کالا**

یك نفر کاملا آشنا به کار های بانکی ، گمرکی و واردات کالا جهت امور وارداتی و گمرکی با مشخصات زیر و حقوق مکفی استخدام می‌شود .

- سن حداکثر ۳۵ سال .
- پایه تحصیلات حداقل دیپلم .
- معافیت دائم از خدمت نظام وظیفه .

داوطلبان لطفا همه‌روزه (غیر از پنجشنبه وتعطیل) از ساعت ۲ تا ۵ بعداز ظهر به نشانی‌زیر مراجعه نمایند :

خیابان تخت جمشید ـ بین روزولت وبهار ساختمان بلر ـ طبقه اول ـ قسمت کارگزینی .

## الیاف

« شرکت سهامی عام »

## استخدام‌میکند:

- کانال ساز کولر
- عایق کار صنعتی
- مکانیك عمومی
- کارگرساده باسواد خواندن ونوشتن

متقاضیان می توانندبین‌ساعات ۷ الی ۱۵ به نشانی اداره استخدام تهران واقع در ۲۰ متری فلاح ـ جنب درمانگاه خصوصی داریوش و یا بین ساعات ۷الی ۱۵ مستقیما بکارگزینی کارخانه واقع در جاده قدیم کرج ـ کیلومتر ۱۸ـ ابتدای جاده شهریار ـ مقابل آمادگاه ارتش مراجعه نمایند.

## ارج استخدام‌میکند

شرکت ارج برای تصدی مشاغل زیر باحقوق و مزایای مکفی شمارا به همکاری دعوت میکند .

۱ـ طراح ونقشه کش، با تحصیلات دیپلم فنی و حداقل۲سال سابقه‌کاردر طراحی قالب .

۲ـ سرپرست تعمیرات مکانیك ، با تحصیلات سوم متوسطه و حداقل ۵ سال‌سابقه‌کاردرتعمیرات مکانیك ماشین آلات صنعتی تولیدی .

۳ـ رئیس تحقیقات بازاریابی ، با تحصیلات لیسانس در مدیریت‌بازرگانی ، ۳ سال سابقه کار واشنا بزبان انگلیسی

۴ـ کارمنداستعلام وسفارشات خارجی ، با تحصیلات دیپلم ، دوسال‌سابقه کار وآشنائی کامل بزبان انگلیسی .

۵ـ کارگر شابلن ساز و قالب ساز با تحصیلات ششم ابتدائی و ۳ سال‌سابقه کار .

داشتن برك خاتمه خدمت یا معافیت خدمت نظام برای کلیه مشاغل فوق الزامی است .

آدرس :

کیلومتر ۵ جاده مخصوص کرج‌تلفن: ۳۹ـ۹۶۲۰۳۱

یك شرکت بزرك‌تولیدی برای تکمیل کادر خود در تهران نیاز به افراد زیر دارد :

**حسابدار درجه یك**

۱ـ لیسانس در یکی از رشته های بازرگانی یا حسابداری .

۲ـ دارا بودن حداقل ۷ سال سابقه کار در امور اعتبارات بانکی و واردات

۳ـ آشنائی کامل بزبان انگلیسی .

**مامور خرید آشنا بمواد صنعتی**

۱ـ دارا بودن حداقل ۳ سال سابقه‌کار درخرید اقلام صنعتی و آشنائی با تولید کنندگان مواد صنعتی

۲ـ دارا بودن گواهینامه رانندگی .

متقاضیان واجد شرایط میتوانند با تلفن های ۹ـ۸۳۹۳۶۰ـ ۸۳۳۸۳۲ با آقای پرستون کراتس تماس حاصل نمایند .

## نامه نویس انگلیسی

شرکت بزرك وارد کننده ماشین آلات ساختمانی یکنفر نامه نویس مسلط به مکاتبات تجارتی را به همکاری دعوت می نماید . لطفا مشخصات‌و میزان حقوق مورد نیاز را به‌صندوق پستی ۱۲۷۸ـ۱۱ تهران ارسال فرمائید .

**استخدام نقشه‌بردار راه**

یك شرکت راهسازی‌به دویاسه نفرنقشه‌بردار باتجربه درکارهای راهسازی نیازدارد داوطلبین به نشانی ـ فرح جنوبی ـ خیابان سورنا ـ کوچه پیلتن شماره ۶ طبقه دوم مراجعه فرمایند .

**تلفنچی راننده**

مرد بازن بامدرک تحصیلی سیکل و بالاتر پایه دو شخصی باسواد باحداقل پنج سال سابقه کار

داوطلبان به شرکت گلوکوزان ویلای شمالی خیابان سهند شماره ۴۸ تلفنهای ۸۹۸۳۰۱ و ۸۹۴۴۵۸ مراجعه‌نمایند.

## آگهی استخدام

کارخانجات تولیدی شیشه ایمنی میرال جهت تکمیل نادر فنی خود تخصص های زیررابهمکاری دعوت می نماید .

مهندس تولید صنعتی با حداقل ۲ سال تجربه یکنفر .

مهندس مکانیك با حداقل ۲سال تجربه یکنفر

مهندس برق‌با حداقل ۲ سال تجربه یکنفر

مهندس فنی با حداقل ۲ سال تجربه یکنفر

داوطلبین با تلفن های ۵ـ۹۶۶۰۳۱ تماس حاصل فرمایند .

## حسابدار

یك نفر حسابدار ورزیده وارد به امور حسابداری که از عهده کار های دفتر مرکزی یك شرکت ساختمانی برآید نیازمندیم.

داوطلبین به آدرس میدان آرژانتین‌ـخیابان الوند پلاك ۴۰ طبقه همکف مراجعه فرمایندساعت ۸صبح تا ۵ بعد از ظهر تلفن ۳ـ۶۸۴۳۷۱

## گروه‌صنعتی بهشهر

**افراد ذیل را دعوت به همکاری مینماید**

۱ـ حسابدار دیپلمه با ۳ سال سابقهٔ کار درامورحسابداری(محل کار کیلومتر ۲۲ جادهٔ جنوبی کرج باسرویس ایاب وذهاب)

۲ـ ماشین نویس فارسی و لاتین با ۲ سال سابقه موثر (محل‌کار تهران)

شرایط کلی :

الف ـ دارا بودن برك پایان خدمت‌یا معافیت‌دائم.

ب ـ حداکثر سن ۳۵ سال .

واجدین شرایط می توانند باستثناء روز های پنجشنبه و جمعه به نشانی خیابان سپهبدزاهدی شماره ۵۶ امور کارمندان مراجعه فرمایند .

## کارخانه آردل

از افراد واجد شرایط ذیل دعوت بهمکاری می‌نماید .

۱ـ تکنیسین برق و ماشین‌آلات (سیکل یا دیپلمه فنی) .

۲ـ تراشکار با حداقل یکسال سابقه کار .

۳ـ کارمند دفتری آشنا به حسابداری .

۴ـ کارمند پانچیست با یکسال سابقه کار .

۵ـ کارگرساده با سواد خواندن و نوشتن .

واجدین شرایط می توانند بمحل شرکت واقع در جاده جنوبی مهرآباد بعد از فلکه شیر پاستوریزه جاده فرعی روبروی گمرك تهران مراجعه فرمایند .

## استخدام

۱ـ قالب‌ساز با ۸ سال سابقه کار

۲ـ قالب‌بند با سابقه کار

۳ـ سرکارگر درب و پنجره‌ساز آهنی

۴ـ سرکارگر کابینت‌ساز (فلزی)

۵ـ کارگر ساده

واجدین شرایط می توانند از ساعت ۸ صبح الی ۴ بعداز ظهر به نشانی : جاده مخصوص کرج کیلومتر ۱۰ مقابل پمپ بنزین شرکت وارکو مراجعه نمایند .

## شرکت‌مهندسی گرن

افراد زیر را بهمکاری دعوت مینماید

کابینت‌ساز درجه یك ۸ نفر

کابینت‌ساز درجه دو ده نفر

داوطلبان میتوانند همه روزه با تلفنهای ۷۶۵۰۲۷ و ۷۶۲۸۰۴ تماس بگیرند

## آگهی استخدام

۲ نفر دیپلمه هنرستان یا مدرك بالاتر در رشته برق با حد اقل۲ سال سابقه کار با داشتن کارت خاتمه خدمت یا معافی دائم‌باحقوق و مزایای مکفی به همکاری دعوت میشود

لطفا واجدین شرایط میتوانند همه روزه به استثناء روز های جمعه از ساعت۸ صبح الی ۳ بعداز ظهر به آدرس کیلو متر ۹ جاده قدیم کرج بعداز تقاطع راه‌آهن شرکت کارتن ایران (سهامی عام) مراجعه نمایند .

## آگهی دعوت مجمع عمومی عادی سالیانه

بدینوسیله از صاحبان سهام‌شرکت‌سهامی خاص طبع‌ونشر کتاب های درسی ایران (درحال تصفیه) دعوت میشود که در ساعت ۹ صبح روز چهارشنبه ۲۱ تیرماه جاری درمحل چاپخانه‌سپهر واقع در خیابان بهارستان روبروی پمپ بنزین حضور بهمرسانند .

دستور جلسه :

استماع گزارش مدیران تصفیه درباره عملیات‌یك ساله شرکت .

هیئت تصفیه شرکت

## آگهی دعوت مجمع عمومی عادی سالیانه

از کلیه سهامداران محترم شرکت سهامی خاص انتشارات خوارزمی دعوت می‌شود که درساعت ۵ بعداز ظهر روز شنبه ۲۴ تیرماه سال جاری درمحل دفتر شرکت واقع در خیابان خواجه نصیر طوسی پلاك ۳۸حضور بهمرسانند .

دستور جلسه

۱ـ استماع گزارش سالیانه هیئت مدیره و بازرس شرکت درمورد وضع عمومی شرکت و ترازنامه .

۲ـ تصویب ترازنامه و حساب سود وزیان واخذتصمیم درباره آن .

۳ـ تجدید انتخاب بازرسان اصلی وعلی‌البدل.

۴ـ تعیین روزنامه کثیرالانتشار برای‌درج آگهی‌ها.

شرکت ساختمانی برای اجرای طرح خوددر جنوب ایران نیازبه افراد ایرانی زیر دارد .

## ۱ـ راننده‌ماشین آلات سنگین

حداقل چهارسال سابقه کاربا‌ماشینهای‌سنگین‌راه سازی لودر ، بولدوزر اسکریپر، گریدرو انواع ماشینهای کاترپیلار .

## ۲ـ راننده کامیون‌سنگین

حداقل چهار سال سابقه کار با گواهینامه پایه یك رانندگی

## ۳ـ مکانیك‌ماشین آلات سنگین

حداقل چهارسال سابقه کار

از واجدین شرایط خواهشمند است روزهای یکشنبه تا چهارشنبه‌از ساعت یك‌الی ۵ بعداز ظهر به شماره ۱۱۵ خیابان شاه‌عباس مراجعه‌نمایند.

## الیاف

«شرکت سهامی عام»

## استخدام‌میکند:

- ماشین نویس‌فارسی‌به‌انگلیسی دیپلمه
- مامور خرید دیپلمه‌باحداقل یکسال‌سابقه‌کارمفید

متقاضیان‌می توانند بین‌ساعات ۹ الی ۱۵ باستثنای روز های تعطیل به نشانی خیابان پهلوی ـ جنب بیمارستان ۵۰۱ ارتش ـ انتهای خیابان مستوفی ـ اول خیابان ابن سینا ـ کوچه موج ـ شماره ۱۰طبقه سوم مراجعه نمایند . آ ـ ۱۸۱۸

## یك‌شرکت بزرگ‌ساختمانی احتیاج بتعدادی‌متخصص نصب، موتورخانه‌باحداقل۱۰سال سابقه‌کاردارد

واجدین شرایط میتوانند بین ساعات ۹ تا ۱۱ به خیابان تخت طاوس‌روبروی خیابان لارستان شماره ۳۳۳ طبقه سوم گروه تاسیسات مراجعه نمایند

## آگهی استخدام

شرکت سهامی خاص صنعتی آبفر

احتیاج به استخدام دو نفر کارمند دارد .

۱ـ دیپلمه حسابداری با سابقه کار در امور سندزنی .

۲ـ یکنفر دوشیزه یا بانو جهت‌امور سکرتری آشنا بزبان انگلیسی وامور بایگانی و ماشین نویسی لاتین .

داوطلبین می توانند جهت کسب اطلاعات بیشتربا تلفن ۱۲ـ۹۴۴۲۱۱ کارگزینی شرکت تماس حاصل نمایند .

## آگهی دعوت مجمع عمومی عادی سالیانه

بدینوسیله از کلیه صاحبان سهام‌شرکت سهامی‌خاص کتابهای جیبی‌دعوت می‌شود که در ساعت ۵بعد از ظهر روز چهارشنبه ۲۱ تیرماه جاری در دفتر شرکت واقع در خیابان خواجه نصیر طوسی پلاك ۳۸ حضور بهمرسانند .

دستور جلسه

۱ـ استماع گزارش سالیانه هیئت‌مدیره و بازرس شرکت در مورد وضع عمومی شرکت و ترازنامه

۲ـ تصویب ترازنامه و حساب‌سود وزیان واخذتصمیم درباره آن .

۳ـ تجدید انتخاب هیئت مدیره.

۴ـ انتخاب بازرس اصلی وعلی‌البدل

۵ـ تعیین حقوق و مزایای مدیرعامل و بازرسان شرکت .

۶ـ تعیین روزنامه کثیرالانتشار برای درج آگهی‌ها .

## شرکت پخش کیسه

(سهامی خاص)

جهت بسته بندی هر نوع کالا . انواع نخ نواری‌ـ فندی‌ـ تابیده. فشرده وطناب وتسمه پلاستیکی بضخامت ورنگهای‌مختلف که بطور حتم با صرفه، تر از مشابه خود می باشد تهیه نموده وآماده تحویل است .

آدرس تهران خیابان کریم‌خان زند آبان شمالی کوچه پزشك ساختمان ۱۴ (قاضی) طبقه سوم شماره های ۱۹ و ۲۰ تلفن ۸۹۴۴۲۲و ۸۹۶۶۱۰۳ و ۸۹۳۹۱۴

شرکت سهامی
نوسازی وعمران تهران

**برای تکمیل کادراداری مشاغل‌ذیل را باحقوق مکفی استخدام مینماید:**

| عنوان شغل | تحصیلات | سابقه کار مفید | محل خدمت | سایر شرایط استخدامی |
|---|---|---|---|---|
| متصدی اطلاعات | پنجم متوسطه | یکسال | شهرك اکباتان | مرد |
| اطاقدار | | | | مرد + |
| نظافتچی | ششم ابتدائی | یکسال | دفتر مرکزی | ضامن معتبر |

متقاضیان واجد شرایط میتوانند با دردست داشتن عین برك معافیت از خدمت وظیفه روزهای شنبه تا چهارشنبه هرهفته‌بین‌ساعت دوالی‌چهار بعداز ظهر به اداره کارگزینی شرکت واقع در خیابان پهلوی ، بالاتر از میدان ونك ، دست‌چپ، خیابان بیژن شماره ۶۰ مراجعه نمایند .

# نیازمندیهای اطلاعات

تلفنی آگهی می‌پذیرد

استخدام: ۳۰۳۷۰۲ـ۳۱۱۲۱۹ املاک و مستغلات: ۳۰ ـ ۳۱۱۲۲۹ خرید و فروش: ۳۲۸۲۵۷ـ۳۲۸۴۱۴ خدمات: ۳۱۲۴۱۳ـ۳۱۱۲۲۷

## دعوت بهمکاری

دونفر مکانیك و متخصص در هیدرولیك ماشین آلات سنگین ـ یکنفر کاردکس نویس با حداقل ٤ سال سابقه کار ـ یکنفر فروشنده مسلط به قطعات و لوازم یدکی ماشین‌آلات ساختمانی و راهسازی بهمکاری دعوت می شوند . لطفا مشخصات و حقوق مورد تقاضارابه صندوق‌پستی ۱۲۷۸ـ۱۱ اطلاع دهید .

## دعوت مجمع عمومی عادی صاحبان سهام شرکت خانه سازی‌لتمان‌کن

بدینوسیله باطلاع‌سهامداران شرکت‌خانه سازی لتمان‌کن میرساند که پیرو دعوت مجمع عمومی سالیانه شرکت چون در روز چهارشنبه ۳۱خرداد ۲۵۳۷ سهامداران حاضر در جلسه مزبور به‌حد نصاب نرسید لذا محترما از کلیه سهامداران شرکت دعوت می نماید که در جلسه مجمع‌عمومی عادی سالیانه صاحبان سهام که در ساعت ۹صبح روز شنبه ۳۱تیرماه ۲۵۳۷ در محل شرکت مجددا تشکیل میگردد حضور بهمرسانند .

دستور جلسه همان‌است‌که قبلا آگهی‌شده بود بشرح زیر :

۱ـ تصویب ترازنامه و صورتحساب سود وزیان سال ۲۵۳٦ و تقسیم سودسهام .
۲ـ تصمیم درمورد خط مشی آینده شرکت .
۳ـ انتخاب بازرسان اصلی و علی‌البدل شرکت .
٤ـ تصمیم در مورد هر موضوع دیگری که در دستور پیش بیاید .

**رئیس هیئت مدیره شرکت خانه سازی لتمان‌کن**

## شرکت انترنشنال تردینك ـ کرپریشن استخدام میکند

دوشیزه تلفنچی تمام وقت یك نفر .
چند نفر دوشیزه منشی خوش‌برخورد وخوش‌بیان مسلط به تایپ فارسی و لاتین و قادر به مکالمه انگلیسی آشنایان به تلکس ارجحیت دارند .برای مصاحبه حضوری به آدرس پهلوی اول‌تخت‌طاوس شماره ۳۹۱ طبقه ششم مراجعه فرمایند .

آگهی دعوت مجمع عمومی عادی سالانه شرکت مرغداری صنعتی شهرکرد (سهامی‌خاص) مجمع عمومی عادی سالانه سهامداران شرکت مرغداری صنعتی شهرکرد (سهامی خاص) ساعت ۱۱ صبح ۲۷ر٤ر۲۵۳۷در سالن‌پیشاهنگی شهرکرد تشکیل میگردد .

**دستورجلسه بشرح زیرمیباشد :**

۱ـ استماع گزارش هیئت‌مدیره در خصوص عملکرد سال مالی ۲۵۳٦
۲ـ استماع گزارش بازرس و حسابرس شرکت
۳ـ رسیدگی و تصویب ترازنامه و حساب سود وزیان شرکت مربوط به سال مالی ۲۵۳٦
٤ـ انتخاب بازرس و بازرس علی‌البدل شرکت .
۵ـ تعیین روزنامه کثیرالانتشار مربوط به‌آگهی های شرکت .
٦ـ مطالب متفرقه مربوط به امور شرکت که‌باید طبق مقررات لایحه قانونی اصلاح قسمتی‌ازقانون تجارت در مجمع عمومی عادی سالیانه مطرح‌شود.

خواهشمند است کلیه سهامداران یا نمایندگان قانونی آنها قبلابه محل شرکت مراجعه و جهت شرکت در جلسه کارت ورودی دریافت نمایند .

**هیئت مدیره**

شرکت سهامی نوسازی وعمران تهران

**جهت‌تکمیل کادرحسابداری‌صنعتی تعدادی کارمندلیسانس‌حسابداری صنعتی را باشرایط ذیل استخدام مینماید :**

۱ـ داشتن دوسال سابقه کار مفید در زمینه حسابداری صنعتی
۲ـ داشتن برگ پایان‌خدمت وظیفه یامعافیت دائم
۳ـ حداکثر سن ۳۰ سال

**ازمتقاضیان واجد شرایط دعوت میشود بین روزهای شنبه تا چهارشنبه هرهفته بین ساعت دو الی چهار بعداز ظهر به اداره کارگزینی شرکت واقع در خیابان پهلوی کمی بالاتر از میدان ونك دست چپ خیابان بیژن شماره ٦۰ مراجعه نمایند .**

## آگهی دعوت

مجمع شرکای شرکت آهن آذر تهران با مسئولیت محدود در تاریخ ۲٤ر٤ر۲۵۳۷ساعت۵بعد از ظهر در خیابان شاه پلاک ۱۷۵ تشکیل میگردد از کلیه شرکاء دعوت میشود که در روز و ساعت مقرر در جلسه مزبور حضوربهمرسانند دستور جلسه رسیدگی بامور شرکت و در صورتلزوم انحلال شرکت و تعیین مدیر یا مدیران تسویه میباشد .

**رئیس هیئت‌مدیره و مدیر عامل: علی اصغر شمس آذر**

## قابل‌توجه‌شرکتهای‌راه وساختمان

پنج دستگاه بولدزر
یك دستگاه گریدر
یك دستگاه بیل میکانیکی لاستیکی
دودستگاه تانك‌آب
بیست دستگاه اتاق کمپرسی دەچرخ فروشی موجود است تلفن‌خرم‌آباد لرستان ۵۳۳۳ـ۳٤٤٤ تلفن تهران ۸۹۰۲۰٦

## آگهی

مجمع عمومی عادی شرکت سهامی خاص قند فسا درتاریخ سه‌شنبه بیستوهفتم تیرماه ۲۵۳۷ ساعت ۹ صبح در محل‌شرکت واقع در خیابان صبا جنوبی، نبش کوچه ماه، شماره ۵۲ تشکیل میشود.

**دستور جلسه :**

۱ـ استماع گزارش هیئت مدیره وبازرسان قانونی شرکت
۲ـ تصویب ترازنامه و حساب سود وزیان سال مالی۲۵۳٦
۳ـ انتخاب بازرسان

از صاحبان محترم سهام تقاضا میشود با رعایت‌مفاداساسنامه در روز وساعت مقرر در مجمع عمومی شرکت فرمایند.

**شرکت سهامی عام قند پارس**

## اطلاعیه مهم برای داوطلبان ورود بدانشگاه پهلوی

چون عده‌ای ازداوطلبان ورودبه دانشگاه پهلوی درمورد نحوه انتخاب رشته‌های‌تحصیلی‌این‌دانشگاه‌سئوال هائی نموده ند توضیحات زیر برای اطلاع عموم داوطلبان اعلام میگردد.

داوطلبان ورود به دانشگاه پهلوی میتوانند حداکثرچهار انتخاب از ده انتخاب خودرا از میان رشته‌های تحصیلی‌یکی از گروه‌های ششگانه مندرج در صفحه ۱۵ دفتر راهنمای‌ورود به آموزش عالی کشور انتخاب نموده و همراه با انتخاب های دیگر خودکه‌از میان رشته‌های یکی ازشاخه های دوازده‌گانه مندرج در صفحه «ج» دفتر راهنمای ورود به آموزش عالی در کارت انتخاب رشته‌خود درجو به سازمان سنجش آموزش کشور ارسال دارند.

واضح است‌که گروه‌بندی رشته‌های تحصیلی دانشگاه پهلوی باشاخه های انتخابی دفتر راهنمای ورود به آموزش‌عالی متفاوت است وطبقه‌بندی ۱۲گانه رشته‌ها دردفتر راهنما در مورد داوطلبان ورودبه‌دانشگاه پهلوی صدق نمی‌کند . برای مثال ممکن‌است داوطلبی رشته‌های پزشکی ، زیست شناسی آموزش زیست شناسی و پرستاری دانشگاه پهلوی را که در گروه ۳ رشته‌های دانشگاه پهلوی قرار دارند همراه با شش رشته پزشکی و دندان پزشکی دانشگاه ها و موسسات آموزش عالی دیگر کشور انتخاب و داوطلب تحصیل در آن شود.وبهمین نحوداوطلب دیگری‌که درگروه امتحانی علوم ریاضی وفنی شرکت‌نموده می‌تواند رشته آموزش ریاضی و ریاضی دانشگاه پهلوی راهمراه با دو رشته مهندسی‌دانشکده پهلوی که دریك گروه قرار دارند، باشش رشته مهندسی دانشگاه هاو موسسات آموزش عالی کشوراز یکی از شاخه های انتخابی دفتر راهنما تعیین وداوطلب ان گردد.

کلیه ضوابط و شرایط پذیرش دانشجو در دانشگاه پهلوی دردفترچه های راهنما مندرج است . از داوطلبان‌تقاضا میشود قبل‌از انتخاب رشته به مطالعه دقیق‌این ضوابط اقدم کنند.

**امور پذیرش دانشگاه پهلوی**

## هیات‌مدیره‌پس‌انداز ووام‌مسکن‌شیراز

دومین مجمع عمومی عادی پس‌انداز ووام مسکن شیراز بریاست ونظارت آقایان دکتر غلامرضا تهامی و محمد جعفر کریمی تشکیل گردید و درپی تصویب ترازنامه و حسابهای سال مالی ۲۵۳٦ اعضاء اصلی و علی‌البدل هیات مدیره‌انتخاب و حسابرسان دوره قبل نیز مجددا برگزیده شدند.

جمع ترازنامه پس انداز ووام مسکن شیراز در پایان اسفند ماه ۲۵۳٦ بالغ بر ٤ میلیاردو۹۰۰ میلیون ریال است که در مقایسه با سال قبل از آن بیش از۲میلیاردو۶۰۰میلیون‌ریال افزایش نشان میدهد.

حائزین اکثریت آراء برای عضویت در هیات مدیره که بترتیب ۷ نفر از ایشان گروه اصلی‌را تشکیل میدهند عبارتنداز:

آقای محمود مصلائی (مدیر عامل) ـ آقای غلامعباس ارجمند ـ بانک رهنی ایران ـ آقای محمد باقر نوشاد ـ آقای دکتر جلال‌الدین صادقی (رئیس هیات مدیره) ـ صندوق تامین اجتماعی ـ شرکت پس انداز ووام مسکن کورش بزرگ و آقایان دکتر حسنعلی فاتح‌نژاد ـ عبداله توکل ـ احمد حجت.

**شرکت پس‌انداز ووام‌مسکن شیراز**

## آگهی

مجمع عمومی عادی شرکت سهامی خاص قند فسا درتاریخ سه‌شنبه بیستوهفتم تیرماه ۲۵۳۷ ساعت۱۱ صبح‌در محل‌شرکت واقع در خیابان صبا جنوبی، نبش کوچه ماه، شماره ۵۲ تشکیل‌میشود.

**دستور جلسه :**

۱ـ استماع گزارش هیئت مدیره وبازرسان قانونی شرکت
۲ـ تصویب ترازنامه و حساب سود وزیان ۲۵۳٦
۳ـ انتخاب بازرس اصلی و علی‌البدل

از صاحبان محترم سهام تقاضا میشود با رعایت‌مفاداساسنامه در روز وساعت مقرر در مجمع عمومی شرکت فرمایند.

**شرکت سهامی‌خاص قند فسا**

## آگهی استخدام

شبکه بهداری و بهزیستی رضائیه به همکاری یک نفر پزشک عمومی جهت اشتغال در مرکز بهداری و بهزیستی شهرستان شاهپور با شرایط استخدامی رسمی نیاز دارد. از متقاضیان خواهشمند است همه روز در ساعات اداری‌بادارو امور اداری شبکه بهداری و بهزیستی رضائیه واقع دراول خیابان دانشکده شماره ۳٦ مراجعه فرمایند .

## اطلاعات

نشریه ایرانیان مقیم خارج از کشور

**هفته‌ای سه‌بار در سراسر دنیا در دسترس علاقمندان**

هواپیمائی ملی ایران «هما»

## آگهی مناقصه

هواپیمائی ملی ایران «هما» شستشوی وسائل پارچه‌ای وقابل شستشوی داخل هواپیما و البسه کارکنان خود را برای مدت یکسال به مناقصه میگذارد .

۱ـ شرکت کنندگان در مناقصه میتوانندبرای مشاهده نمونه ها به‌نشانی خیابان پهلوی خیابان توانیر ساختمان هواپیمائی‌ملی‌ایران قسمت‌خریدهای داخلی تدارکات مراجعه نمایند .
۲ـ شرکت کنندگان در مناقصه باید معادل‌پنج درصد ازمبلغ کل پیشنهادی خودرا درمقابل اخذ رسید به‌صندوق همابه نشانی خیابان شاهرضا چهارراه‌کالج ساختمان شماره ٦ هما واریز نمایند.
۳ـ پیشنهاد دهندگان باید پیشنهادات خودرا تاپایان وقت اداری روز ۱۷ر٤ر۴۷ به‌قسمت‌خرید های داخلی تدارکات تسلیم نمایند.
٤ـ به پیشنهادات فاقد سپرده ومبهم‌ومشروط و همچنین پیشنهاداتیکه بعداز موعد مقرر برسد ترتیب اثر داده نخواهد شد.
۵ـ درصورتیکه برنده مناقصه ازانجام‌مناقصه عدول نماید سپرده بنفع «هما» ضبط‌خواهدشد.
٦ـ پیشنهادات در ساعت ده صبح روزیکشنبه ۱۸ تیرماه ۳۷ بازو قرائت خواهد شد حضور پیشنهاد دهندگان در جلسه مناقصه‌آزاد میباشد. ۷ـ هما درمورد ردیا قبول یك‌یاکلیه پیشنهادات مختار است عدم حضور پیشنهاد دهنده مانع اقدامات هما وقرائت پیشنهادات نخواهد بود.

**تدارکات‌هواپیمائی‌ملی‌ایران«هما»**

## تیسن نیدراین مقیم اوبرهوسن درآلمان

صاحب اختراع « دستگاه تخلیه جهت آهن متخلخل» ثبت شده در ایران به شماره ۱۱۰۹٦ اجازه بهره برداری از آنرا به اشخاص ذینفع عرضه مینماید . برای کسب اطلاع بیشتر بدفتر حقوقی ر. آقابابیان و همکاران خیابان شاه کوچه نوبهار شماره ۱۸ مراجعه شود .

آ ـ ۸۷۹۳

## فیلیپ‌موریس اینکورپوریتد مقیم نیویورك درامریکا

صاحب اختراع « قوطی سیگار پلاستیکی » ثبت شده در ایران به شماره ٤۱٦٤ اجازه بهره برداری از آنرا به اشخاص ذینفع عرضه مینماید . برای کسب اطلاع بیشتر بدفتر حقوقی ر. آقابابیان و همکاران خیابان شاه کوچه نوبهار شماره ۱۸ مراجعه شود .

آ ـ ۸۷۹٦

## امریکن هوم پراداکتس کورپوریشن مقیم‌نیویورك درامریکا

صاحب اختراع « طریقه تهیه ترکیبات بنزودیازپین»ثبت شده در ایران به شماره ٤۵۹۹ اجازه بهره برداری از آنرا به اشخاص ذینفع عرضه مینماید . برای کسب اطلاع بیشتر بدفتر حقوقی ر. آقابابیان و همکاران خیابان شاه کوچه نوبهار شماره ۱۸ مراجعه شود .

آ ـ ۸۷۹۵

## امریکن هوم پراداکتس کورپوریشن‌مقیم نیویورك درامریکا

صاحب اختراع « طریقه تهیه ترکیبات بنزودیازپین»ثبت شده در ایران به شماره ٤۹٦۷ اجازه بهره برداری از آنرا به اشخاص ذینفع عرضه مینماید . برای کسب اطلاع بیشتر بدفتر حقوقی ر. آقابابیان و همکاران خیابان شاه کوچه نوبهار شماره ۱۸ مراجعه شود .

آ ـ ۸۷۹٤

## آگهی استخدام (۱)

شرکت ملی صنایع پتروشیمی برای تامین احتیاجات پرسنلی‌خود به‌تعدادی لیسانسیه مرد دررشته ها ی‌فیزیك‌و شیمی‌و ریاضی‌جهت گذراندن دوسال‌ونیم آموزش اختصاصی در رشته های‌مهندسی مورد نیاز صنایع پتروشیمی دردانشکده نفت‌آبادان نیازمنداست انتخاب‌افرادازمیان داوطلبان‌واجد شرایط زیر از طریق امتحان کتبی و مصاحبه صورت خواهد گرفت .

۱ـ داشتن دانشنامه لیسانس در یکی ازرشته های فیزیك و شیمی و ریاضی.
۲ـ داشتن برگ پایان خدمت وظیفه عمومی یا برگ معافیت دائم غیر پزشکی
۳ـ متولدین سال ۲۵۱۱ ببالا
٤ـ نداشتن تعهد خدمت درسایر موسسات دولتی و خصوصی
۵ـ مجرد بودن
٦ـ قبولی در امتحانات‌کتبی‌و مصاحبه‌حضوری
۷ـ سپردن تعهد خدمت درشرکت ملی صنایع پتروشیمی و شرکتهای تابعه پس‌از خاتمه‌آموزش اختصاصی حداقل معادل دوبرابر مدت آموزش.
۸ـ تائید تندرستی و سلامتی متقاضی توسط بهداری صنعت نفت ـ پتروشیمی

پذیرفته شدگان پس از سپردن تعهد بعنوان «کارمند دانشجوی قراردادی» باحقوق ومزایای مکفی استخدام میشوند و درصورت موفقیت در گذرانیدن دوره بازآموزی و دوره‌دوساله‌دانشکده باخذ درجه لیسانس مهندسی از دانشکده نفت آبادان نائل وازحقوق ومزایای مهندسین طبق مقررات شرکت ملی صنایع پتروشیمی برخوردار خواهند گردید .

ـ کارمندان دانشجو از خوابگاه شبانه روزی استفاده خواهند نمود.

داوطلبان میتوانند تقاضای کتبی خود راهمراه با مدارك زیر حداکثرتاپایان وقت اداری روز ۲۰ر٤ر۲۵۳۷ با پست سفارشی به آدرس‌تهران‌ـ صندوق پستی ۱۵۲۱ ارسال نمایند در ضمن‌روی پاکت عنوان (مربوط به آگهی استخدام شماره«۱» امور تجهیز نیروی‌انسانی) رامرقوم دارند.

مدارك مورد نیاز

۱ـ یك برگ فتوکپی آخرین مدرك تحصیلی
۲ـ یك برگ فتوکپی کامل شناسنامه
۳ـ فتوکپی پایان خدمت وظیفه عمومی یابرگ معافیت دائم
٤ـ ٤قطعه‌عکس٤ × ٦باذکر مشخصات‌داوطلب در پشت عکسها
۵ـ آدرس محل اقامت و در صورت امکان شماره تلفن

از داوطلبان واجد شرایط در مسابقه ورودی آزمایشات مشروحه ذیل بعمل خواهد آمد.

الف : رشته فیزیك
مکانیك ـ الکتریسته ومغناطیس ـ ترمودینامیك ـ ریاضیات وانگلیسی
ب : رشته شیمی
شیمی فیزیك ـ شیمی آلی و شیمی معدنی ـ ریاضیات ـ انگلیسی و ترمودینامیك .
ج: رشته ریاضیات
جبر خطی‌وآنالیز برداری ـ معادلات دیفرانسیل ـ انگلیسی و مکانیك

متقاضیان بادردست داشتن قبوض پستی و ریز نمرات دروس دوره دانشکده که‌از طرف دانشکده مربوطه تائید شده باشد در تاریخ ۵ر٦ر۲۵۳۷ از ساعت ۸الی۱۲ جهت‌دریافت‌کارت ورود بجاسه امتحان‌به اداره مرکزی شرکت ملی صنایع پتروشیمی واقع دربلوار کریمخان زند روبروی خیابان شاه‌عباس مراجعه نمایند.

امتحان روز ٦ر٦ر۲۵۳۷ در ساعت ۸صبح در محل فوق‌الذکر برگزار خواهد گردید.

## مطبوعات : نهادی قدرتمند در جمع‌بندی قدرتها

بقیه از صفحه ۱۲

بررسی ، به همه آنها اشاره خواهد یا مانع عدم تصویب قوانین مخالف قانون اساسی از سوی پارلمان باشد، وجود ندارد.

یعنی دست پارلمان برای‌گذراندن هرقانون و نظامنامه‌ای ، ولو مخالف ضمنی قانون اساسی ، باز است و مجلسین از این حیث در مقابل مرجع ثالثی جوابگو نیستند . در عین حال میدانیم که اصول قانون اساسی ، با همه اهمیت واعتبار و تقدس‌آن، ناظر برامور و مسایل‌کلی‌نهادهای حکومتی جامعه وحقوق اساسی ملت است. از اینرو ، قانون اساسی ، اگرچه دریک نگرش کلی حقوقی ، برای اثبات و احقاق هر حقی میتواند ومی‌بایدمورد ایراد و استناد قرار گیرد، اما درعمل و در کار محاکم ما ، این ایراد ، کمتر مسموع خواهد بود و در آراءمحاکم به ضمانتها و صراحتهای قانون اساسی بسیار کم استناد میشود.

بنابراین، لزوم حمایتهای‌قانونی و باصراحتهای خاص از آزادی‌عمل و حدود وسیع قدرت مطبوعات (در چهارچوبی که قانون اساسی مقرر داشته است) ، ضروری است.

قید چنین ضمانتی در قوانین مطبوعاتی ، بدوجهت توجیه میشود. یکی به دلیل حمایتهای صریح قانون اساسی ایران از اصل آزادی بیان و عقیده، وآزادی اجتماعات ومطبوعات، ودیگر برای جبران خسارات ولطماتی که از عدم حمایتهای صریح قوانین مطبوعات و تخطی به حریم حقوق اعطائی قانون اساسی، مطبوعات‌ایران درطول مدت مدید متحمل شده‌اند.

همه دست‌اندرکاران مطبوعات ایران ، و همه چهره‌های تاریخ مطبوعات ما ، و نیز همه دولتها و مراجع صاحب قدرت دهه‌های اخیر، و بخصوص نظاماتی که بعنوان مختلف(از اداره انطباعات‌اعتمادالسلطنه تا کمیسیون‌های مطبوعات وادارات انتشارات و تبلیغات و وزارت‌اطلاعات و غیره ) برکار مطبوعات نظارت‌داشته و دارند ، گواهند و میدانند که در طول این ۱٤۰ سال شاید فقط سالهای انگشت‌شماری بوده‌است که مطبوعات ایران نفسی کشیده و توانسته رسالت های خود را در برابر جامعه ایرانی و دمکراسی نوپا و پرفراز و نشیب ایران آنطور که باید، انجام دهد . در بقیه‌سالها ، سایه سانسور وممیزی برسر مطبوعات ایرانی گسترده‌بود.

**در بحث آینده حدود اقتدار و آزادی عمل مطبوعات درقانون‌اساسی**

## آگهی

**بدینوسیله به‌اطلاع کلیه‌صاحبان‌سهام‌شرکت سهامی خاص عمرانی وثوق میرساند .**

**مجمع همگانی عادی سالیانه شرکت روز پنجشنبه ۲۲ر٤ر۲۵۳۷ ساعت ٦ بعدازظهر در منزل‌آقای حاج‌عبدالوهاب چائچیان تشکیل می‌شود اینك از سهامداران‌محترم خواهشمند است در روز و ساعت مذبور در جلسه حضور بهمرسانند .**

**دستو جلسه عباتست از:**

**۱ـ استماع گزاش‌هیئت مدیره وبازرس**
**۲ـ طرح و تصویب ترازنامه**
**۳ـ انتخاب بازرسان**
**٤ـ مذاکره در امور آتی شرکت**

**رئیس هیئت مدیره‌شرکت ـ سید ابوالقاسم کاظمینه**

**آدرس:دروس‌ازخیابان یخچال‌وارد خیابان‌هدایت انتهای هدایت خیابان خشایار پلاك ٤۱ منزل طوطی روبروی دبستان چائچیان**

# سکته قلبی، مهار میشود!

**با پیشرفت علم پزشکی تولید دارو های جدید وبکار بردن‌روش های‌درمانی جدید**

**مرگ‌و میر های ناشی از ناراحتی های قلبی نسبت به سال های ۶۰ـ۱۹۵۰ حدود۳۵ درصدکاهش یافته است**

مرگ و میرناشی ازناراحتی ها و بیماری های قلبی‌بزودی کاهشی چشمگیر خواهد یافت و علم پزشکی به میزان قابل توجهی «مرگ سرخ» را تحت کنترل خواهد گرفت .

اخیرا در کالج قلب آمریکا کنگره بزرگ پزشکان و متخصصان بیماری های قلب سراسر دنیا تشکیل شد که موضوع اصلی آن بر محور شناخت و ریشه یابی مجدد انواع‌بیماری‌های قلبی،براساس مطالعات و تحقیقات جدید و تجربیاتی‌که در طول چندسال گذشته بدست آمده است دور میزد .

پزشکان شرکت‌کننده دراین کنگره ، علاوه‌بر بحث‌وگفتگو پیرامون آخرین روش های درمانی انواع بیماری های قلبی و نقش طب سنتی در مداوای بیماران، یک هفته‌تمام درباره بیماری های مادرزادی قلب و انواع روماتیسم قلبی بحث کردندو به نتایج‌درخشان و امیدوارکننده‌یی‌دست یافتند.

طبق آماری‌که در این‌کنگره ارائه گردید معلوم شد که پیشرفت علم پزشکی توانسته است مرگ و میر ناشی ازاین بیماری ها را نسبت‌به سال‌های ۱۹۵۰ تا ۱۹۶۰ بالغ بر ۳۵ درصد کاهش دهدکه قریب ۲۲ درصد ازاین‌کاهش نیز مربوط به سال های ۱۹۶۰ تا ۱۹۷۰ میلادی است و این نشان می دهد که با گذشت زمان، توفیق دنیای پزشکی در تسلط براین بیماری ها ، افزایش دایمی داشته است .

## قلب و زندگی ماشینی

موضوعی که در این کنگره بیشتر مورد تاکید قرار گرفت، انواع بیماری های قلبی ناشی از زندگی‌ماشینی‌بود. پزشکان جملگی معتقد بودند که با پیشرفت زندگی‌ماشینی‌و تسلط ماشین برارکان‌و اجزاء زندگی بشر ، ناراحتی های قلبی نیز افزایش یافته است و هر روز که می گذرد و هرچه «ماشین» چنگال خود را در زندگی‌بشر امروز بیشتر فرومیبرد سلامت قلب و زندگی انسان ها نیز بیشتر در معرض خطر قرارمی گیرد .

**پزشکان معتقد بودند که زندگی ماشینی با تحت فشار قرار دادن‌سلسله اعصاب‌انسان قرن ما ، باعث بالا رفتن‌فشار خون میشودو همین موضوع خودباعث‌بروز ناراحتی‌خاصی میشودکه‌اصطلاحا آن را«هیپر تنسیون‌می‌نامندو این‌ناراحتی نیز ،بنوبه خود، انواع‌بیماری های قلبی،همچون انفارکتوس آنژیناپکتوریس و نظایر آن‌را به بار می آورد .**

این بیماری ها ، در ثمام جوامع پیشرفته که زندگی ماشینی دارند بروز می کنندو از علایم اولیه آن که به‌آسانی قابل تشخیص است بالا بودن فشار خون در قلب و عروق انسان است . در نتیجه کار، نحت سلطه ماشین وخستگی های جسمی وروحی‌و عصبی ناشی از آن مقداری از ماده «آدرنالینا» که باعث بهم خوردن نظام کار خون انسان است ، وارد خون می گردد وفشار خون رابه مقدار قابل توجهی بالا می‌برد. در نتیجه همین عدم تعادل در فشار خون است که سکته های قلبی و حتی سکته های مغزی روی میدهد و انسان را ، حتی در سنین پائین ، از پای در می‌آورد . این بیماری به سن‌وسال و جوانی‌و پیری کاری ندارد و همه در معرض خطرات آن هستند. منتهی بالا بودن سین و زیادی چربی بدن به شدت و سرعت آن کمک میکند.

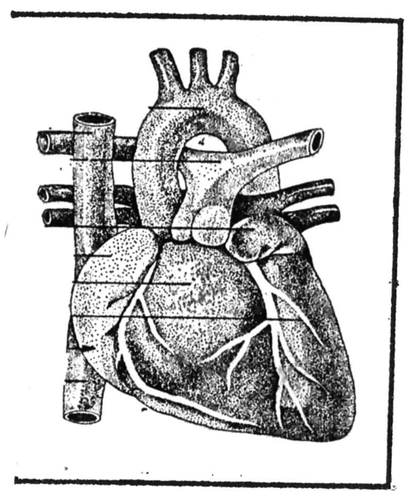

این قلب شماست ... قلبی‌که با اندکی بی توجهی در معرض بیماریهای مرگبار قرار می گیرد. پزشکان‌میگویندمراقبت هرکس در مورد قلب و سلامت آن، باعث میشود که« مرگ سرخ» تحت کنترل درآید...

## ۷۰ هزار عمل جراحی

در همین کنگره گفته شد: آخرین آمار مربوط به آزمایش های‌کلینیکی در ایالات متحده آمریکا نشان داده که شمار سکته های قلبی رو به کاهش است و از علل مهم آن نیز این است که به موازات درمان های طبی ، عمل های جراحی موفقیت‌آمیزی بر روی بیماران مبتلا به « آنژیناپکتوریس » انجام گرفته است . به تجربه ثابت شده که انجام عمل‌جراحی بر روی اینگونه بیماران ،باعث جلوگیری از سکته قلبی و در نتیجه باعث طول عمر آنهاشده است .

طبق آمار موجود در سال ۱۹۷۷ بالغ بر ۷۰ هزار نفر از این دسته بیماران تحت عمل جراحی قرار گرفته و ۹۶٫۷ درصد آنان از مرگ نجات یافته‌اند.

هم اکنون در مرکز پژوهش های قلبی آمریکا مطالعات وسیعی در موضوع فشار خون و اثرات آن بر روی قلب و عروق و کلیه صورت میگیرد‌که تاکنون نتایج قابل توجهی به دست داده است . از جمله‌آن که در مورد عللی که به‌تسریع فشار خون کمك میکند ، علاوه بر بالا بودن میزان چربی‌خون باید نکات دیگری را هم مورد توجه قرار داد ، مانند گرفتگی جدار عروق درائررسویات نمك. از طرف دیگر این مساله مورد توجه است که گلبول های‌قرمز خون برائر رسوبات نمك ، مقداری آب در خود جمع می کنند که‌در نتیجه آن ، خون بسختی در عروق حرکت میکند و قلب ، برای آنکه بتواندخون را از قلب به رگها و از رگهابه خون برساند فشار بیشتری را تحمل میکند و همین باعث‌بالا رفتن درجه فشار خون و قرار دادن انسان در معرض خطر سکته های قلبی و مغزی‌میشود.

## درمان ۵ میلیون ایتالیائی

به موازات کنگره بزرگ پزشکی امریکا، در شهر«تونیز» ایتالیا نیز کنگره مشابهی برگزار شد که طی آن ، راه های درمان فشار خون ناشی از زندگی ماشینی ، مورد بحث قرار گرفت .

هم اکنون بیش‌از ۵میلیون ایتالیایی به فشار خون مبتلا هستند و این عده چنانچه به موقع درمان نشوند ، خطرسکته های قلبی و مغزی در کمین‌آنها خواهدبود.

**در کنگره متخصصان قلب ایتالیا گفته شد اخیرا داروهایی ساخته شده که درزمینه درمان این بیماری نتایج امیدبخشی ببار آورده است . این داروها که هم اکنون فرمول ساخت آنها ، در سراسر دنیا، در اختیار عالم پزشکی قرار دارد باعث‌شده که‌عده مبتلایان به فشار خون تا حدود ۲۵درصد به نسبت سال ۱۹۷۰ پائین بیاید و همین مقدار نیز میزان مرگ‌و میر های ناشی ازسکته های قلبی کاهش یافته است.**

بدینگونه ، دنیای پزشکی اظهار امیدواری میکند که با ادامه روش های جدید مبارزه باناراحتی های قلبی ، هر روز عده قربانیان « مرگ سرخ» کاهش یابدو رقم درصد این گروه افزایش حیات‌بخش‌داشته باشد.

اما نکته جالب توجه این‌که در هردو کنگره آمریکایی و ایتالیایی ، پزشکان بر این نکته تاکید بسیار داشتند که احتراز دایمی از فشار های عصبی ،کوشش برای رفع خستگی های ناشی از کارپیش از آن که‌این خستگی‌هاانسان را از پای بیندازد ، استراحت به موقع، استفاده از مرخصی های سالانه ، کاستن ازچربی خون با اجتناب از خوردن‌مواد پرچربی و ورزش‌های نرم وسبك چون پیاده‌روی خودداری از مصرف بیش‌از حد موادشیرین و نشاسته‌یی ، باعث خواهد شد که به مقدار قابل توجهی خطر سکته های قلبی ، کاهش‌یابد و تحت کنترل درآید.

# تلویزیون خودرا به «سینمای خانگی» مبدل کنید!

**★ بانصب یك دستگاه ضبط تصویر و صدا بر روی تلویزیون ، می توانید برنامه های دلخواه خودرا در هر روزوساعتی که فرصت‌وحوصله‌اش رادارید ،تماشا کنید.**

**★ این دستگاه ،حتی درغیاب شما می تواند برنامه های مورد علاقه‌تان راضبط کند.**

از زمانی که تلویزیون به خانه‌ها راه یافت و میلیاردها چشم را در سراسر جهان‌متوجه صفحه کوچک خود ساخت ، دانشمندان و متخصصین الکترونیك‌کوششهای تازه‌ای را برای تکمیل وکار برد بیشتراین جعبه جادو آغاز کردند.

آخرین تلاش مهندسین در این راه اختراع دستگاهی‌است بنام «تیامکس» که خود آن نیز از قریب یک سال پیش تاکنون، مراحل مختلف تکمیلی راگذرانده و اکنون به مرحله بهره‌برداری رسیده است. این دستگاه ، کار ضبط تصویر و صدای تلویزیون را بسهولت انجام می‌دهد.

تماشاگر تلویزیون، با در اختیار داشتن این دستگاه می‌تواند، برنامه‌های تلویزیونی دلخواه خود را در هر ساعت از شبانه‌روز روی کاست‌های تلویزیونی ضبط‌کند و هروقت که فرصت یافت آنرا روی‌پرده تلویزیون ببیند.

کافیست شما با در دست داشتن یک دستگاه «تیامکس» دوشاخه آنرا به‌تلویزیون منزل خود وصل کنید و به دستگاه برنامه بدهید که چه برنامه‌هایی را در غیبت شما ضبط کند . «تیامکس» با دقت هرچه‌بیشتر برنامه‌های رنگی یا سیاه وسفید مورد توجهٔ شما را ضبط و نگهداری می‌کند.

«تیامکس» را در حال‌حاضر باپرداخت مبلغی معادل هزار و سیصد دلار میتوان در اختیار داشت که قیمت بسیار گرانی است وبازار مصرف منتظر است تا با پائین آمدن قیمت دستگاه مزبور، به خرید آن اقبال نشان بدهد.

کمپانی سازنده اکنون بازار ضبط تصویر (ویدیئو) را قبضه کرده است ولی از اول بهار امسال حدود دوازده کمپانی دیگر سازنده تلویزیون شروع به ساختن این فرآورده نو کرده‌اند. سازندگان باصرف میلیونها دلار هزینه آگهی و تبلیغ امیدوارند تا پایان تابستان ۲۵۰ هزار و تا عیدسال میلادی آینده ۵۰ هزار دستگاه ضبط تصویر به فروش‌رسانند.

دستگاه‌ضبط تصویر(ویدئو) طوری است که کار انداختن‌آن مانند ضبط صوت آسان است. میتوان آن را به وضعی قرار داد که برنامه مورد نظر را به طور اتوماتیک ضبط کند.حتی اگر شخصی خودش در منزل نباشد، بااستفاده از یکدوربین عکاسی ۳۰۰ دلاری میتوان تلویزیون‌را تبدیل‌به یکسینمای خانگی کرد . یعنی لازم نیست که صاحبخانه ، تابع برنامه‌های تلویزیونی باشد، بلکه میتواند برنامه های انتخابی می‌تواند برنامه‌های انتخابی خود را، در «سئانس‌های» دلخواه که با وقت بیکاری، او مناسب است ، تماشا کند واگر هم برنامه‌یی شدیدا مورد علاقه‌اش بود، هرچند بار که دلش میخواهد بتماشای آن بنشیند.

مشتریان پیش از مبادرت به خرید دستگاه ضبط تصویر چند نکته را باید مورد ملاحظه قرار دهند. دستگاه نیاز به‌آنتن جداگانه‌ای دارد و تصویر باید خوب دریافت شود. سرایین این دستگاهها به سیب‌الکترونی وپیچیده بودن آنها هم وقت وقت زیادمیگیرد و هم گران است .

علاوه بر اینها این خطر هم وجود دارد که این دستگاه های ضبط تصویر به‌اتهام نقض قانون حق انتشار (کپی‌رایت) در ایالات‌متحده امریکا و کشورهایی که از قانون کپی‌رایت پیروی می کنند ، ممنوع و غیرقانونی شناخته شود .

# «شیر» عامل مهم آلرژی‌هاست!

اگر از یك بیمار مبتلا به آلرژی بپرسید که چه خوراکیهائی برایش نافع است و به‌او احساس خوشی میبخشد ، محتملا درست نمیتواند معلوم کند . لیکن، اگر سئوال کنید که چه غذاهایا موادی حالش رابدتر میکنند،جواب‌های‌دقیقی میدهد. که تاحدود زیادی روشن میکند مریض از چه چیزهای نامطلوبی باید بپرهیزد . وپزشکان باتوجه به همین امر خواهند توانست برای او رژیم غذائی مناسبی تجویز کنند.

اخیرا دکتر « فردریك اسپیر » استاد بالینی امراض کودکان دردانشگاه کانزاس . پس‌از یك سلسله تحقیقات وسیع ، فهرستی شامل انواع حساسیت هائی که بوسیله خوراکیهای گوناگون تولید میشود تهیه کرده است ... و شما حتما متعجب خواهیدشد،اگر بدانید «شیر»، این مایع مغذی و حیاتی پر مصرف ، آلرژی‌زاترین خوراکیها بشمار میرود !

صورت ذیل هشت نوع حساسیت و عوامل مولدآنها را مشخص میسازد :

* خستگی و احساس درد : شیر ، ذرت . سیب زمینی و کوچه فرنگی .
* سردرد : شیر . شکلات. ذرت . نخود . لوبیا . پیاز . سیر . گوشت خوك. تخم مرغ و دارچین .
* اسهال و درد شکم: شیر . غله. سیب. تخم مرغو اقسام نخود.
* یبوست : شیر وغله.
* قانقاریای دهان : سیب . سرکه. گوجه فرنگی .مرکبات و بعضی خمیر - دندان ها !
* کهیر و ورم های موضعی: تخم مرغ . گوشت خوك.مرکبات .گوجه‌فرنگی. توت‌فرنگی . گردو. پسته‌شام . ماهی و... آسپیرین !
* اگزما: مرکبات . گوجه‌فرنگی . شیر . تخم مرغ . پسته‌شام.
* فشارعصبی :شیر. شوکلات . قهوه سودانی و ذرت.

چنانکه ملاحظه میفرمائید در ایجاد شش نوع از هشت مورد آلرژی فوق‌شیر نقش مهمی بر عهده دارد !

**یك اختراع تازه در عالم تولیدانرژی :**

# این دستگاه بدون آلودن محیط‌زیست انرژی تولیدمی کند

**به پایان رسیدن منابع انرژی در کره زمین‌کابوس وحشتناکی است که بشر امروز با آن دست به گریبان است .**

بشر در مسیر رهایی از این کابوس ، از سال ها پیش ، راه‌هایی برای تولید انرژی پیدا کرده است ، اما اکثر این راههای تولید انرژی که غالبا با استفاده‌از هیدرکربورها (زغال سنگ، نفت ، چوب و نظایر آن) و نیز با استفاده از انرژی اتمی میسر میگردد، موجب آلودگی محیط زیست و نابودی طبیعت است ، که خطرات آن از کمبودمنابع انرژی کمتر نیست .

دو مسئله جبران کمبود انرژی و حفظ‌محیط‌زیست درکنار هم ، بشر را وادار کرده است تا درجستجوی راههای جدیدی برای تولید انرژی و حفظ‌محیط‌زیست باشد . از جمله ابداع ها و ابتکارها و اختراع های زیادی که در جهت نیل به این هدف صورت گرفته راهی است‌که یک مهندس‌ایتالیایی بنام «جیوزپه» پیشنهاد کرده است .

جیوزپه متخصص رشته شیمی است وپس‌ازتحقیقات فراوان بر روی آب های آلوده و فاضلابهای کارخانجات صنعتی ، به این نتیجه رسیده است که منابع سرشاری از انرژی‌در آنها یافت می‌شود که قابل بهره‌برداری است

**«جیوزپه» آبهای آلوده به فاضلاب کارخانجات صنعتی و منازل را درمقابل منبع حرارتی محدودی قرار داد و در نتیجه،مواد سوختی قابل اشتعال از سایر مواد جداشدودرمقابل آتش شعله‌ور گردید .**

با استفاده از شعله های آتش ناشی‌از موادسوختنی موجود در فاضلاب ،علاوه بر اینکه در یک دورتسلسل جریان فاضلاب گرم شد ، مقداری بخار نیز تولید گردید که برای به حرکت درآوردن یک توربین قابل استفاده بود .

اما طرح «جیوزپه» که حدود دو سال برای تکمیل دستگاه‌های آن زحمت‌کشیده بود، در اوایل با مشکلات زیادی روبرو شد .

عده‌ای از ساکنان روستا ها و شهرهای کشاورزی بخار حاصل از این سیستم تولید انرژی را برای‌مزارع خود مضر دانستند و علیه مهندس جوان به مقامات مربوط شکایت بردند .

**به همین علت کارشناسان محیط زیست، تحقیق‌کاملی در مورد مضرات احتمالی این کار را انجام دادند و اعلام کردند که این کار هیچگونه خطری‌برای‌محیط زیست و مزارع ندارد .**

جیوزپه هم‌اکنون‌مشغول تهیه نقشه‌ایست تا به این وسیله برای شهرك «لیوارگا» واقع در حومه میلان انرژی لازم را تولید کند .

هزینه تولید انرژی به این ترتیب نصف بهای سوخت گاز «متان» به‌همان میزان میشود .

به این ترتیب امیدمیرود علاوه بر تولید انرژی برای انسان ، محیط زیست نیز پاک شود و کمترین اثر مثبت این پاکسازی محیط آن است که دیگر ماهیها در رودخانه‌ها براثر مسمومیت از فاضلاب کارخانجات صنعتی کشته نشوند .


# همزبان

## همزبانی مهمترین عامل تفاهم بین شما و «هما»

ایرانیان درتاریخ‌وتمدن‌کهن‌خود به میهمان‌نوازی شهرت داشته‌اند ، هما که‌یک شرکت‌هواپیمائی‌ایرانی‌و در سطح‌بزرگترین‌شرکتهای‌هواپیمائی بین‌المللی قرار گرفته است با اندوخته‌های فراوانش وراء استانداردهای‌بین‌المللی‌خدمات میباشد . بدلیل سنت خاص میهمان نوازی که ایرانیان را همیشه متمایز داشته، همزبانی را در ارتباط های خود در نظر دارد ، هنگامیکه با هواپیمائی‌ملی‌ایران " هما " سفر میکنید با اخلاق و سنت و زبان ایرانی برخورد دارید و بهمین جهت ما میدانیم مسافر ایرانی در طول پرواز چه نیازهائی دارد .

" هما " با اتکاء به هفده سال خدمتگزاری سودمند ، در برخوردهای دلپذیر و برخورداری از فرهنگ کهن تجربه خود را عرضه میدارد .

این رمزپیوستگی شما است با هما بعنوان یک شرکت هواپیمائی‌ایرانی‌توام با استانداردهای بین‌المللی که از سنت‌های دلپذیر ایرانی نیز بهره‌منداست .

هواپیمائی ملی ایران . هما .

برای کسب اطلاعات بیشتر به آژانس مسافرتی خود و یا دفاتر هواپیمائی ملی ایران :

خیابان فردوسی‌ویاخیابان شاهرضا مراجعه‌نمائید . تلفن رزرواسیون ۹۶۹۰۸۱ـ ۹۶۵۰۱۱ـ ۹۷۹۰۱۱

# اعاده دادرسی یعنی چه؟

نورمحمد عسکری
عضو کانون وکلای دادگستری

**در سال ۲۵۳۶ ضمن اصلاح پاره‌ای از قوانین دادگستری در مجلس شورای ملی ، مواردی نیز در خصوص تغییراتی در کیفیت اعاده دادرسی مورد تصویب قرار گرفت که از نظر حقوقدانان، موجبات تحدید حقوق‌عامه در آن فراهم شده بود.**

**چندی پیش حسن صدر وکیل دادگستری وحقوقدان سرشناس، بادرج مقاله‌ای در روزنامه اطلاعات وانتشت گذاردن به مواردی از ان قانون، نقاط ضعف قانون را برشمرد و سپس س- نویسرگانی، به مقاله مستند صدر پاسخ گفت.**

**درج مقاله نویسرگانی، با دو مقاله جوابیه آقای حسن صدر و یک مقاله از عمیدی نوری حقوقدان معروف ووکیل دادگستری روبرو شد و خودبخود بحثی را بی‌افکند که بنظر می‌رسد، در محافل حقوقی ودادگستری نقل محافل شد و خوانندگان عزیز روزنامه را واداشت که از مابخواهند بطور کلی «اعاده دادرسی» را برایشان تشریح کنیم؛**

**علمای حقوق ،هم خود را به کار میگیرند تابیگناه را از بندمجازات بدون جهت ، برهانند**

**چنانکه ازمفهوم کلام پیداست «اعاده دادرسی» یعنی تقاضای برگشت مجدد به دادگاه برای رسیدگی بدامری که قبلا در مراجع مختلف دادگستری رسیدگی آن‌خاتمه داده شده و طبق موازین ومقررات قانونی حکم صادره قطعیت یافته و باصطلاح حکم مذکور برای اجراء علیه محکوم از هرحیث آماده است.**

**چرا وقتی حکمی صادر میشود و ازهر جهت قطعیت می‌یابد مجددا میتوان بنام اعاده دادرسی و (یا اعاده محاکمه) آنرا مطرح کرد.**

**اصولا** ـ نخستین کلامی که در منشور شهرنشینی مورد توجه قرار گرفته است کلمات «حق و عدالت» است و میدانیم که اساس ایجاد قوانین ومقررات بالاخص‌پایه های حقوقی مدنی و کیفری هرقومی‌برپایه «حق‌وعدالت» استوار وبنا گردیده ، بابن جهت علماء حقوق در دنیا وقتی در جهت اجراء عدالت مقررات و قوانین راتدوین مینمایند. نهایت سعی خود را بکارمی‌گیرند تابهرکسی که احتمالا باتهامی مورد تعقیب قرار گرفته مجال داده شود تا با استفاده ازحق وتکیه برحقوق قانونی مدون از خود رفع اتهام نماید. تادقیقا عدالت‌براساس صحیح خود اجراء شود که احیانا بهر علتی از علل بدون جهت بی‌گناهی مورد تعقیب واقع نشود. و حکمی از مرجعی صادر نگردد که در آن حکم بدون سبب از بی‌گناهی سلب حیثیت و شئون شده‌باشد.

**بابن‌جهت** ـ در حقوق کیفری وهمچنین مدنی ایران بابی‌را بنام اعاده دادرسی یا اعاده محاکمه بازگذارده‌اند تااگر بی‌گناهی در جریان دادرسی بجهاتی نتوانسته باشد بی‌گناهی خود را ثابت بنماید و در موقع محاکمه دلائل و مدارکی‌که حکایت ازبیگناهی او مینماید در اختیار نداشته است و یا آنکه باارائه دلائل ومدارک و شواهدجدید مجازات تعیین شده برای اجراء عدالت در جهت رفاه حال متهم تغییر مینماید. و او رااز مجازات سنگین رهائی میدهد بتواند از باب اعاده دادرسی استفاده نماید.

★ **باید توجه شود که چه کسانی و چگونه میتوانند اعاده دادرسی یا اعاده محاکمه را بخواهند.**

## علمای حقوق

**همانطور که قبلا معروض گردید ، علمای حقوق در موقع تدوین قانون تمام همخود را بکار می‌گیرند تابی‌گناه را از بند مجازات بدون جهت برهانند ومیدانیم که این امر عین عدالت است چنانکه‌از علی‌ابن ابی‌طالب وبسیاری از بزرگان دین اسلام نقل شده بهتر انست که گناهکاران بسیاری آزادبباشند تاآنکه بی‌گناهی بدون سببدچار مجازات بلااستحقاقی گردد.**

**ولی همین علما و همچنین همین قوانین ترتیبی را اتخاذ نموده‌اند که هیچ گناهکاری هم نتواند از بند مجازات رهائی یابد ازاین جهت برای اعاده دادرسی مقررات خاصی را تدوین کرده‌اند. تابی‌گناه بنواند از آن مقررات سود ببرد. ولی گناهکاران نادر نباشند در این حلقه مقررات قانونی وارد شوند. باصطلاح اعاده دادرسی دارای خصوصیاتی است که قبلا دلائل و مدارک وشواهد ارائه شده مورد رسیدگی ومحک قرار میگیرد. و هرگاه مستندات ارائه شده باموازین ومقرراتی که بهمین منظور خاص تدوین گردیده تطبیق ننماید. مورد قبول واقع نخواهد شد و گنهکار به مجازات خواهد رسید.**

**زیرا استدعای اعاده دادرسی یک ترتیب خاصی دارد که هرکسی و بهر عنوانی نمیتواند بیاید و برای فرار از مجازات‌اعاده دادرسی بخواهد .**

**چنانکه در ماده ٤٦٨آئین دادرسی کیفری اعلام شده «استدعای محاکمه بدیوان تمیز داده میشود ودیوان مزبور پس از انکه اطمینان از جهت اوضاع و احوال کهباعث استدعای اعاده محاکمه شده است حاصل کرد. رسیدگی کار را بمحکمه دیگری که صلاحیت رسیدگی را دارد و در عرض محکمه‌ایست که حکم داده است رجوع میکند». چنانکه ملاحظه میکنید. درخواست اعاده دادرسی را فقط میتوان بدیوانعالی کشور که بالاترین مرجع قضائی مملکت‌است تقدیم نمود. وپس از انکه دیوان عالی‌کشور باملاحظه مستندات و مدارک و همچنین اوضاع واحوال پرونده و تحقیق در تمام جهات وجوانب امر، تشخیص‌داد کهمدارک تقدیمی درخواست کننده قابلیت انرا داردکه پرونده امر مجددا مورد توجه ورسیدگی واقع شودـقبولی دادنخواست‌اعاده‌دادرسی را اعلام مینماید. یعنی دیوانعالی کشور ـ قبلا بررسی مینماید که اسناد و مدارکیا بهر تقدیر دلائل ارائه شده آیا میتواند مجوز اعاده دادرسی‌باشد یاخیر،ونیز توجه میکند تا از هر جهت دلائل و مدارک مستدل و مستند باشد و همچنین ملاحظه ومداقه میگردد که این دلائل ومستندات در جریان دادرسی‌های قبلی به دادگاهها ارائه نشده باشد. یعنی دلائل و مدارک جدیدی باشد که‌ابراز می‌گردد . به تحقیق موثر دربیان واقعیات در جهت رفاه حال محکوم علیه باشد، آنگاه قبولی دادنخواست اعاده دادرسی یا اعاده محاکمه را اعلام خواهد نمود. تابعدا در ماهیت امر وکیفیت حقیقی قضایا برسیدگی بپردازد.**

**بنابراین باید توجه شود که هردرخواست کننده‌ای قادر نخواهد بود از چنین سد محکمی بگذرد . مگر انکه درخواست کننده قبلا مطمئن‌باشد کهخدشه‌ای دردلایل ومدارک ابرازیش وجود ندارد . زیرا به تحقیق اگر دلائل و مدارک ابرازی در مرحله اعاده محاکمه صددرصد مستند و استوار نباشد . مورد از دیدتیزبین قضات معمر وپرتجربه دیوانعالی کشور دورنخواهد ماند.**

تاقبل از تاریخ ۲۵۳۶٫۴٫۵ که قانونی به تصویب رسید مبنام قانون اصلاح‌پاره‌ای از قوانین دادگستری که در طریق اعاده دادرسی تغییراتی داده است.

اعاده محاکمه یاتجدید نظر در قانون آئین دادرسی کیفری بشرح زیر بود :

**ماده ٤٦٦ آئین دادرسی کیفری اعلام میداشت.**

موارد قانونی اجازه اعاده محاکمه‌احکام قطعی محاکم اعم از اینکه بموقع اجراء گذاشته شده یانشده باشد از قرار ذیل‌است:

۱ـ وقتیکه چندنفرباتهام ارتکاب تقصیری محکوم شده‌اند و تقصیر طوریست که بیش‌از یک مرتکب نمی‌تواند داشته باشد.

۲ـ وقتی که کسی باتهام قتل کسی‌محکوم شده که آن شخص بعدا پیدا شده و یا تحقیق شده که در حال حیات است.

۳ـ هرگاه دلائلی ابراز شود که موثر بربی‌تقصیری متهم باشد یا اینکه جزائی که برای او معین شده است بواسطه اشتباه حکام دادگستری قانونا متناسب با تقصیر او نیست.

٤ـ کشف و ثبوت اسناد جعلی و یا شهادت جعلی که مبنای حکم بود ...

که قانون در اصلاح پاره‌ای از قوانین دادگستری بشرح زیر تغییر نموده است .

**ماده ۲۳ قانون اصلاح پاره از قوانین میگوید :**

## به سود کیست ؟

درخواست اعاده دادرسی در مورد احکام قطعی محاکم دادگستری در موارد زیر بسود کسی که بعلت ارتکاب جرم از (درجه جنحه یاجنایت) محکوم گردیده پذیرفته میشود. اعم از اینکه حکم مذکور بموقع اجراء گذاشته شده یانشده باشد.

۱ـ وقتی که پس از صدور حکم قطعی برمحکومیت کسی بهاتهام قتل بقای شخصی که قتل او مورد ادعا قرار گرفته درزمان فرض وقوع قبل احراز و یا آن شخص پیدا شود.

۲ـ وقتی که پس از صدور حکم قطعی برمحکومیت فردی بعلت ارتکاب جرم‌بموجب حکم قطعی دیگری حکم برمحکومیت فرد دیگری بعلت ارتکاب همان جرم از مراجع قضائی صادر شده بطوریکه از تعارض و تضاد مفاد در حکم‌بیگناهی یکی‌از دومحکوم علیه احراز گردد.

۳ـ وقتی که گواه یا گواهان که حکم قطعی محکومیت براساس یابعلت تاثیر شهادت آنها صادر گردیده بموجب حکم مراجع قضائی به علت شهادت کذب دردعوی منتهی به حکم‌مذکور محکومیت یافته ویا جعلیت اسنادی که مبنای حکم بوده و به ثبوت رسیده باشد .

٤ـ وقتی که پس از صدور حکم قطعی بر محکومیت واقعه جدیدی حادث یا ظاهر شود و یا اسناد جدیدی ابراز گردد ،که‌طبعا موجب ثبوت‌بیگناهی محکوم علیه باشد .

۵ـ وقتی که به علت اشتباه‌اساسی دادرسان کیفر مورد حکم قانونا متناسب با تقصیر مرتکب نباشد .

٦ـ در مورد بند ۲ ماده ٦ قانون مجازات عمومی

« بند ۲ ماده ٦ عبارتست از ـ اگر قانون لاحق مبنی بر تخفیف مجازات باشدمحکوم علیه‌میتواند نسبت بان‌حکم تقاضای اعاده‌دادرسی‌کند و بهرحال حکم مجازات اولی شدیدتر باشد » .

تبصره ـ گذشت شاکی یا مدعی خصوصی قبل یا بعد از حکم قطعی از جهات اعاده دادرسی نیست .

چنانکه ملاحظه می کنید کا بمکی‌پس و بیش شدن جملات و عبارات تقریبا تمام آنچه که در ماده ٤٦٦ آئین دادرسی کیفری موجب‌اعاده محاکمه‌بوده است ،در ماده ۲۳ قانون اصلاح پاره‌ای از قوانین هم موجب اعاده محاکمه میباشد . واز این حیث تغییر کلی پیدا نشده . منهای‌یک تبصره که بکلی اساس امر را دگرگون نموده .

**چه کسانی میتوانند درخواست‌اعاده دادرسی یا اعاده محاکمه بنمایند .**

**تعارض و تفاوت**

قبلا بررسی کنیم چه کسانی می‌توانسته‌اند بموجب‌ماده ٤٦٧آئین دادرسی کیفری درخواست اعاده دادرسی بنمایند واینک چه کسانی میتوانند بموجب ماده ۲٤ قانون اصلاح پاره‌ای‌از قوانین‌مصوب سال ۲۵۳٦ اعاده محاکمه را درخواست کنند تا بتوانیم بحث‌تحلیلی . تعارض هاو تفاوت ها رابرای‌مقایسه‌آنهابایکدیگر داشته باشیم .

**ماده ٤٦۷ آئین دادرسی کیفری که قبلا مورد اجرا بوده است میگوید**

اشخاصی کهصلاحیت استدعای‌اعاده محاکمه را دارند :

۱ـ محکوم علیه یا در صورت فوت عیال او ، وارث قانونی اوو همچنین اشخاصی که از طرف او ماموریت مخصوص در این باب داشته‌اند .

۲ـ درخواست مدعی‌العموم نمیز که مبتنی بر حکم وماموریت از طرف وزیر عدلیه باشد .

**ماده ۲٤ قانون اصلاح پاره‌ای از قوانین که اینک مورد اجراست**

اشخاص زیر حق درخواست‌تجویز اعاده دادرسی را دارند :

۱ـ دادستان کل بارعایت بند ۲ از ماده ٤٦۷ قانون آئین دادرسی کیفری‌به هریک از جهات مذکور در بند های ماده ۲۳ .

« بند ۲ ماده ٤٦۷ آئین دادرسی‌کیفری عبارتست از ـ درخواست مدعی‌العموم ـو تمیز که مبتنی بر حکم و ماموریت از طرف وزیر عدلیه باشد »

۲ـ محکوم‌علیه و نماینده قانونی‌او و در صورت فوت یا غیبت محکوم علیه همسر و وارث قانونی او و یا کسانی که از طرف او برای درخواست تجویز اعاده دادرسی ماموریت خاص یافته‌اند .

«فقط بجهات مذکور در بند های ۱و۲و۳ و ٦ ماده قبل » اینک بررسی کنیم دراین مورد چه تفاوت هائی بین قانون اخیربا متن قانون بوجود آمده .

۱ـ چنانکه ملاحظه می فرمائید ، در آئین دادرسی کیفری که قبلا مورد اجراء بوده بطور کلی بحث در آنست که‌هرگاه کسی بتواند بیگناهی خود را اثبات‌نماید. بهر عللی از علت ها بدون قیدو حصری در صورتی که بخواهد میتواند استدعای اعاده محاکمه خود را به دفتر دیوانعالی کشور تقدیم دارد .

یعنی آئین دادرسی کیفری مطلقادست محکوم‌علیهرا برای تقدیم درخواست اعاده دادرسی باز گذارده بود .تا او بتواند براساس اجراء اصل امنیت و عدالت‌فردی بهر کیفیتی که میداند و خواهد توانست دلائلش را برای توجیه امر تقدیم قضات دیوانعالی کشور نماید اقدام کند ،وچنانکه قبلا نیز عنوان گردید، این امرحق هر محکومی است که خود را بهر جهتی از جهات وقتی مستوجب مجازات معین شده نمی‌داند از بند مجازات برهاند . وتنها طریق قانونی قابل قبولش درخواست اعاده محاکمه اوست .

ولی در ماده ۲٤ قانون اصلاح‌پاره‌ای از قوانین محکوم علیه رابرای استدعای درخواست اعاده محاکمه محدود نموده است .

یعنی باو فقط اجازه داده است در پاره‌ای ازموارد‌بتواند استدعای‌درخواست اعاده محاکمه بنماید ،که به نظر میرسد تهیه کنندگان لایحه مذکور دو نظر داشته‌اند :

اول ـ آنکه دیوانعالی کشور رااز قید درخواست های به نظر خودشان ناموجه برهانند .

دوم ـ آنکه پاره‌ای مسائل‌و موارد بدیهی را در مرجع صادر کننده حکم پژوهشی مجددا رسیدگی نمایند تا ازاین حیث هم دیوانعالی کشور دچار دوباره کاری‌اضافی‌نباشدبهمین جهت‌درقانون‌اصلاح پاره‌ای از قوانین صریحا در یک تبصره‌ای اعلام نموده است .

(گذشت شاکی یا مدعی خصوصی‌قبل یا بعد از صدور حکم قطعی از جهات‌اعاده دادرسی نیست . و بلافاصله باصطلاح برای آنکه ارائه طریق نماید قاکسانی که پس از قطعیت حکم میتوانند گذشت شاکی خصوصی را بدست بیآورند . قادر به استفاده از آن باشند .

بموجب ماده ۲۵ همان قانون اعلام نموده است .

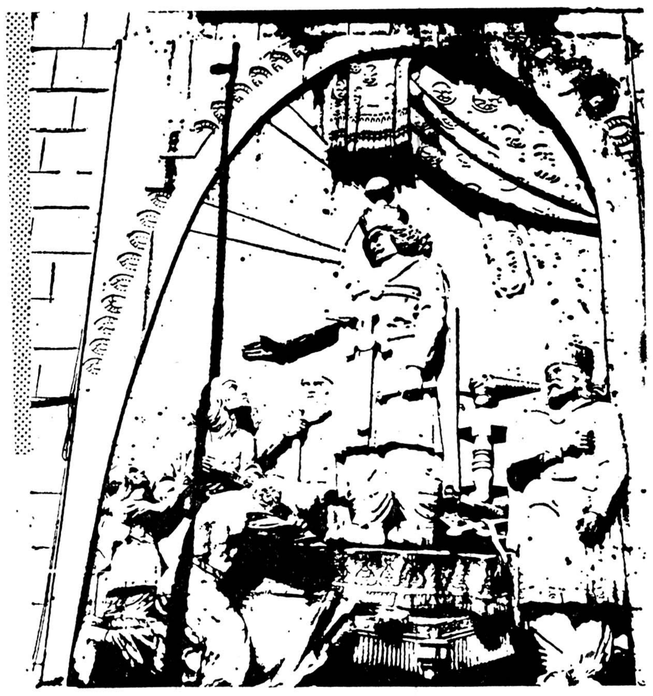

در هر مرحله‌ای برای آنست که حقوقی از کسی ضایع نشود و بالطبع دیوانعالی کشور هم از این مورد جدانیست . یعنی مرجعی فوق‌تمام مراجع قضائی است. و می‌بایستی در تمام امور نظارت مستقیم ـو دقیق داشته باشد. بهمین جهت هم هست که‌هرگاه کسی پس‌از صدور حکم قطعی‌هر نوع دلیلی بدست آورد که آن دلیل در میزان مجازات او موثر واقع میگردد . به عنوان اعاده محاکمه ، آن دلیل‌یامستندرا باید به‌عالی‌ترین مرجع قضائی تقدیم‌نماید تا پس از آنکه آن مرجع عالی با دقت‌و موشکافی کامل و ملاک مستند و دلیل ابرازی تشخیص دادکه محکوم استحقاق استفاده از آن دلیل را در طریق رفاه حالش درجهت تخفیف مجازات قطعیت یافته‌دارد . مقرر دارد که یکی از مراجع قضائی بدین امر رسیدگی نماید . هر اقدامی غیر ازاین نقض غرض در اجراء قانون است .

۲ـ وقتی حکمی از یکی ازمراجع قضائی صادر میشود که پس‌از طی‌تشریفات قطعیت پیدا مینماید هیچ مرجع و مقامی محق نیست این حکم را مجددا موردبررسی قرار دهد . مگر آنکه مرجع بالاتری‌مجوز ورودبه‌دادرسی را برای آن مرجع اعلام دارد . زیرا بهرصورت حکمی صادر شده و قطعیت یافته است و مرجع صادر کننده حکم خود راسا نبایستی حکم صادره‌قطعی شده خودرا مورد تجدید نظر قرار دهد . و این یك نص حقوقی است که وقتی حکمی از مرجعی صادر شد دیگر آن مرجع‌مجاز به‌شکستن یا مداخله در حکم خود نمی ـ باشد .

۳ـ در تبصره ماده ۲٤ قانون اصلاح پاره‌ای از قوانین دقیقا عنوان شده که گذشت شاکی یامدعی خصوصی قبل یا بعد از صدور حکم قطعی از جهات‌اعاده دادرسی نیست .

فرض‌کنیم که اصولا این تبصره با موازین حقوقی صد درصد قابل انطباق‌باشد و اساسا مباحث قبلی‌را دراین موردفراموش کنیم. بازدوچار اشکال خواهیم بود . زیرا تبصره مذکور تمام جرائم را اعم ازجرائم باب اول قانون مجازات یعنی جرائمی که باصرفنظر نمودن شاکی خصوصی مختومه میگردد و یا جرائم باب دوم قانون مجازات یعنی جرائمی که باگذشت شاکی خصوصی قابلیت مختومه نمودن پرونده موجود نیست یعنی هر دوراز موارد اعاده دادرسی‌مستثنی نموده است. زیرا تبصره بصورت اعم‌نوشته شده ، در حالیکه ماده ۲۵ قانون اصلاح پاره‌ای از قوانین صریح و روشن اعلام مینماید :

«هرگاه شاکی یامدعی خصوصی » در جرائم «غیرقابل گذشت » «بعد ازقطعیت حکم» از شکایت‌خودصرفنظر نماید محکوم علیه میتواند با استناد به استردادشکایت از دادگاه صادر کننده حکم قطعی‌درخواست نماید محکوم علیه میتواند با استناد به استرداد‌شکایت از دادگاه صادر کننده حکم قطعی‌درخواست نماید در میزان مجازات او تجدید نظر

نماید . بنابراین به‌نکات زیر عنایت فرمائید :

اولا ـ ماده ۲۵ بخلاف قبصره ماده ۲٤ عمومیت خود را از دست داده و فقط جرائمی را که در باب دوم قانون مجازات تصریح گردیده‌یعنی‌جرائم غیر قابل‌گذشت را در برگرفته است . در حالیکه قبصره تمام جرائم باب اول و باب دوم را در بر میگیرد .

ثانیا ـ با کیفیت ذکر شده متهمی که باتهام یکی از جرائم باب اول قانون مجازات تحت تعقیب بوده و میتوانسته هر گاه گذشت شاکی خصوصی را بدست بیاورد بلافاصله مجازات در باره اوموقوف میگردیده اینك نه میتواند از ماده ۲۵ قانون اصلاح پاره‌ای از قوانین سود ببرد ونه‌آنکه میتواند به اعتبار قبصره ماده٢٤ از حکم قطعیت یافته اعاده دادرسی‌بخواهد.

ثالثا ـ در پاره‌ای از دعاوی نحوه و کیفیت استدلال حالتی را داشته است که هرگاه گذشت شاکی خصوصی بدست‌می‌آمد. پس‌از آنکه مجوز اعاده دادرسی باو اجازه میداد تا تجدید محاکمه نماید .ای بساکه اصولا باعتبار ارائه مستند مذکور اساسا از اتهام انتسابی برائت حاصل می ـ نمود ـ در صورتیکه ماده ۲۵قانون اصلاح پاره‌ای از قوانین چنین اجازه‌ای به دادگاه صادر کننده حکم نمی‌دهد یعنی دادگاه را محدود نموده است فقط به تخفیف مجازات .

در حالیکه این‌چنین «تحدید حد »علاوه از آنکه «حق» متهم را از او می‌گیرد . اصولا تعین مشی‌برای دادگاه است بدین معنی‌که قبلا نظریه لازم باصطلاح به دادگاه دیکته شده بعبارت دیگر باتوجه به مفاد ماده ۲۵ قاضی آن استقلال نظرتام و تمام را نمی‌تواند داشته باشد .

مسئله دوم که بسیار قابل توجه است و در موقع خود بحث‌انگیزبود .آنست که ماده ٢٤ قانون اصلاح پاره‌ای از قوانین برای اعاده دادرسی از طرف محکوم علیه یا کسان اوحد قائل شده‌است ،درصورتیکه فلسفه وجود قوانین کیفری و بطور کلی انشاء حقوق برای آنست که هرکس در هر درجه و مقام، و موقعیتی بتواند در لوای قانون و نظامات جاری در طیف عدالت اجتماعی قرار گیرد .

و بهر طریقی که امکان دارد ازاصل امنیت و عدالت برخوردار باشد و اگر بدون جهت ابتلائی پیدا نمود که استحقاق‌مجازات آن ابتلا را نداشت قادر باشد با مراجعه به‌عالی‌ترین مرجع قضائی کشور و توسل جستن به معمرترین وپرتجربه‌ترین قضات دستگاه قضا از آنها بخواهد که برای‌اثبات بی‌گناهیش اوراکمك ویاوری نمایند.

فلسفه بسط عدالت و آزادی آنست که نویسندگان و تنظیم کنندگان لوایح بالاخص لوایحی که با حیثیت و شئون و حیات عامه مردم سروکار دارد سعه صدر داشته باشند دارای دیدی وسیع وتجربه‌ای کافی . بالاخص آنکه در فن حقوق استاد مسلم و صاحب نظر باشند تا با عنایت‌بر «حق» و«حد» عامه بدون حب‌وبغض و خالی از غرض جاه و مقام لایحه را انشاءنمایند.

بهرصورت اعاده دادرسی بصورتی‌اعم و بدون حصریکی از حقوق فرضیه‌عامه مردم است و عملا هرنوع ایجاد مانع یاحصری در این زمینه مسقط حق عامه میباشد .

که بالطبع مانع بسط «عدالت » و «آزادی» عموم خواهد گردید .

## ماده ۲۵ قانون اصلاح پاره‌ای از قوانین

هرگاه شاکی یا مدعی خصوصی در جرائم غیرقابل گذشت بعد از قطعیت حکم از شکایت خود صرفنظر نماید محکوم علیه میتواند باستنادبه‌استرداد شکایت ازدادگاه صادر کننده حکم قطعی درخواست کندکه در میزان مجازات او تجدید نظرنماید.در این مورد دادگاه به‌درخواست محکوم علیه در وقت فوق‌العاده‌با حضور دادستان تشکیل میشود و مجازات را در صورت اقتضاء در حدود قانون تخفیف خواهد داد . این رای دادگاه قطعی است .

در اینجا باید به چند نکته اصولی اشاره نماید تا تفاوت همین ماده را با اختصاصات اعاده محاکمه آئین‌دادرسی کیفری ملاحظه فرمائید .

۱ـ آنکه اصولا ایجاد دستگاه قضا


# آگهی مناقصه

شهرداری شهر کرد باستناد تصویبنامه شماره ۹۹ـ۲۱٫۳٫۳۷ انجمن شهر که طی شماره ٤۸۳۵ مورخ ۲٫٤٫۳۷ به تائید مقام استانداری چهرامحال و بختیاری‌رسیده احداث ساختمان باشگاه شهر را بشرح زیر به مناقصه واگذار مینماید .

۱ـ مبلغ کل ساختمان ۴۹٫۹۰۶٫۲۳۳ ریال می باشد که در صورت لزوم ۲۵ درصد کسر یا اضافه میگردد .

۲ـ مدت انجام کار هیجده ماه می باشد که در صورت کسریا اضافه شده ۲۵ درصد بهمین نسبت بمدت قرارداد کسریا اضافه میگردد .

۳ـ پیشنهاد دهندگان باید معادل ۵ درصد مبلغ پیشنهادی را بعنوان سپرده اسناد خزانه یا تضمین‌نامه بانکی‌بمدت‌دوماه ضمیمه پیشنهاد خود نمایند .

٤ـ پیشنهاد دهندگان باید بدفتر فنی استانداری استان چهار محال وبختیاری مراجعه وباپرداخت‌مبلغ‌ده‌هزارریال‌بحساب‌شماره٩٠١٠٤ شهرداری اسناد مناقصه را دریافت دارند .

۵ـ پیشنهادات در دو پاکت الف و ب‌پاکت الف مربوط به اسناد مناقصه . فیش خرید.اسناد وتضمین‌نامه بانکی و پاکت ب مربوط به پیشنهاد می باشد چنانچه پاکت الف ناقص باشد پاکت مفتوح نخواهد شد .

٦ـ پیشنهاد ها باید کامل و بدون قید باشد وبه پیشنهادات مبهم . مشروط ویا فاقد سپرده و یا کسر سپرده و یا بعد از موعد مقرر برسد ترتیب اثرداده نخواهد شد .

۷ـ پیشنهاد دهندگان باید پیشنهادات‌خود را تا ساعت ۱۱ صبح‌روز یکشنبه ۱ر۴ر۳۷بدفتر شهرداری با اخذرسید تسلیم نمایندوپیشنهادات رسیده ۱۲ صبح همانروز با حضور کمیسیون عالی معاملات شهرداری باز وقرائت خواهدشد. سپرده نفر اول . دوم و سوم تاعقد قرارداد شهرداری خواهد بود چنانچه نفر اول‌یا‌ابلاغ‌کتبی ظرف مدت یك هفته حاضر بعقد قرارداد نشود سپرده او به نفع شهرداری ضبط و قرارداد ، با نفر دوم منعقد می گردد چنانچه دوم و سوم هم حاضربه عقد قرارداد نشوند سپرده آنان بنفع شهرداری ضبط میگردد .

۸ـ حضور کلیه پیشنهاد دهندگان‌درجلسه مناقصه آزاد خواهد بود .

۹ـ شهرداری دررد یاقبول کلیه‌پیشنهادات مختار است .

۱۰ـ کلیه هزینه ها ازقبیل مالیات‌وعوارض حق‌بیمه ونشر آگهی وغیره بعهده برنده مناقصه خواهد بود .

شهردار شهرکرد ـ فرخی



# ازخریداران تشك فنری خوشخواب تقاضا میشود

## درموقع خرید بمارك تشك فنری خوشخواب توجه فرمایند

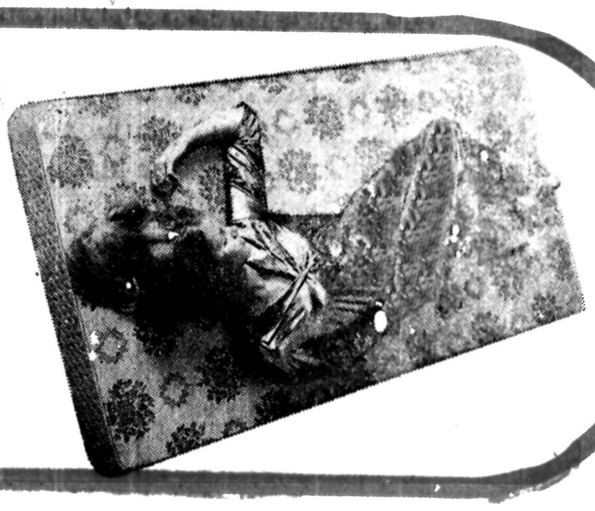

تشك فنری خوشخواب ضامن سلامتی و راحتی شما است

# ۱۳/۴ میلیارد آجر و ۵۸۰ میلیون کاشی سال گذشته در ایران تولید شد

## تولید شیشه جام ومشجر به حدود ۱۰۳ هزار تن رسید

تولید اجر درسال گذشته به حدود ۱۳/۴۰۰ میلیون قالب رسید که ۳۵ درصد آن در تهران واستان مرکزی وبقیه درسایر شهرستانها تولید گردید. دراین سال حدود ۸ کارخانه جدید آجر ماشینی در تهران وشهرستانها شروع بکار کردند. از کل تولید اجر حدود ۲/۴۰۰ میلیون عدد آجر ماشینی بود.

در سال ۳۶ حدود ۵۸۰ میلیون عدد کاشی تولید گردید که نسبت برقم مشابه سال قبل ۱۱ درصد افزایش یافت. تولید سرامیک نیز بارشدی معادل ۱۲ درصد به حدود ۲۲۰ هزار متر مربع رسید و حدود ۴۲۵ هزار مترمربع سرامیک نیز وارد شد.

تولید گچ در کشور به ۳/۶ میلیون تن رسید که از این مقدار ۴۵ درصد در تهران واستان مرکزی و بقیه درسایر شهرستانها تولید گردید. از کل تولید گچ در حدود ۱/۴ میلیون تن گچ ماشینی بود.

تولید شیشه جام و مشجر به حدود ۱۰۳ هزار تن رسید. از این مقدار ۳۹ هزار تن شیشه مشجر و ۶۳ هزار تن شیشه جام بود. در همین سال ۱۶ هزار تن انواع مختلف شیشه های ایمنی تولید گردید.

تولید سیمان به ۷ میلیون تن رسید در حالیکه مصرف آن در حدود ۸/۷ میلیون تن بود. دراین سال حدود ۱/۷ میلیون تن سیمان توسط دولت وبخش خصوصی وارد گردید. در نیمه دوم سال طرح کارخانه سیمان غرب وطرح توسعه سیمان کرمان مجموعا بظرفیت اسمی ۴/۳۰۰ تن بپایان رسید و بهره برداری از آنها آغاز گردید. عملیات اجرائی طرح توسعه واحدهای موجود واحداث کارخانجات جدید بسرعت پیشرفت نمود وانتظار میرود اکثر این واحدها در دوسال اینده بمرحله بهره برداری برسند.

## تشکیل ۱۴۰۰ خانه فرهنگ روستائی

تعداد خانه های فرهنگ روستائی به ۱۴۰۱ خانه رسید و اخرین خانه دراستان کهکیلویه و بویراحمد از روز گذشته فعالیت خود را آغاز کرد.

وزارت کشاورزی و عمران روستائی اعلام کرد که ساختمان خانه فرهنگ روستائی کهکیلویه و بویراحمد باهزینه‌ای معادل سه میلیون ریال احداث گردید که درقطعه زمینی به مساحت ۱۵۰۰ مترمربع میباشد زمین خانه از طرف یک بانوی نیکوکار بصورت رایگان اهدا شده است و علاوه برهزینه ساختمان با خودیاری و کمک افراد خیر ۱۲۰ هزار ریال نیز صرف تجهیز خانه فرهنگ روستائی مذکور گردیده است.

## ۱۰۶ میلیون ریال سرمایه گذاری جدید

تبریز - خبرنگار اطلاعات - با سرمایه‌ای معادل ۱۰۶ میلیون و ۷۰۰ هزارریال ۶ واحد تولیدی درآذربایجان شرقی تاسیس میشود.

این ۶ واحد تولیدی عبارتند از: کارخانه حوله بافی و پتوبافی باظرفیت سالانه ۳۰ تن حوله و ۵۰ هزارتخته پتو درتبریز با سرمایه کل ۲۱ میلیون ریال. کارخانه تولید پاکت کاغذی باظرفیت سالانه ۶۰۰ تن و با سرمایه‌ای معادل ۹ میلیون ریال درباسمنج و کارخانه تولید پرده کرکره و طناب با ظرفیت سالانه ۱۲ هزار متر پرده کرکره و ۷ میلیون ۳۷۵ هزارمتر طناب دراردبیل با سرمایه‌ای معادل ۱۲ میلیون و ۳۰۰ هزارریال.

کارخانه شکلات سازی باظرفیت سالانه ۱۵۰۰ تن و باسرمایه‌ای معادل ۳۸ میلیون و ۸۰۰ هزارریال درتبریز.

کارخانه سنگبری به ظرفیت سالانه ۱۵۰ هزارمترمربع سنگ با سرمایه‌ای معادل ۱۱ میلیون ریال درتبریز.

درواحدهای تولیدی مذکور ۶۳ کارگر ماهر و متخصص سرگرم کارخواهند شد.

## توافق اساسی برای ایجاد یک سازمان مس

ژنو - اسوشیتدپرس دوجونز منابع وابسته به کنفرانس توسعه وتجارت سازمان ملل متحد انکتاد اعلام کردند: نمایندگان کشورهای تولید کننده ومصرف کننده مس نتوانستند برسرتعیین عوامل اساسی که سازمان بین‌المللی مس باید انها را کنترل کند به توافق برسند.

این منابع گفتند: گروه کار که تحت نظر انکتاد سرگرم کاربود پیش‌نویس اساسنامه‌ای برای یک سازمان دائمی بین‌المللی مس را تهیه کرد. ولی نتوانست موضوعات مورد بررسی کنفرانس بعدی مس را که قرار است روز هفدهم ژوئیه تشکیل شود تهیه کند.

منابع مذکور افزودند گروه کار مرکب از ۴۰ کشور همچنین نتوانست در مورد موضوعاتی نظیر طول مدت ابقاء سازمان روابط سازمان مس با انکتاد یا اینکه شرایط عضویت کشورهای مصرف کننده وتولید کننده متغیر باشد حق رای وسایر موضوعات مربوط به خط مشی سازمان وحتی اسم سازمان وتعداد اعضاء آن نتوانست به اتفاق نظر برسد. توافق اساسی در مورد ایجاد یک سازمان مس که وظیفه اصلی آن نظارت وتجزیه وتحلیل وضع تولید وبازار مس جهان باشد دربرنامه پیشنهادی مختلط انکتاد برای کالاها بوجود امد، این برنامه اساسا خواستار ثبات بازار و قیمت مواد خام عمده از طریق انعقاد موافقت نامه های بازرگانی میباشد. یعنی بوسیله ایجاد ترتیباتی برای ذخیره کالا و کمک مالی یک صندوق مشترک قیمت ها تنظیم شود.

## نیازمندیهای اقتصادی

### نرخ خرید و فروش ارز در بانکهای کشور

| نوع ارز | نرخ خرید | نرخ فروش |
|---|---|---|
| یک دلار امریکا | ۷۰/۳۵ | ۷۰/۶۰ |
| یک دلار کانادا | ۶۲/۸۰ | ۶۳/۰۵ |
| یک دلار استرالیا | ۸۱/۲۵ | ۸۱/۶۰ |
| یک لیره انگلیس | ۱۳۰/۸۰ | ۱۳۲/۴۰ |
| یک مارک آلمان غربی | ۳۳/۹۰ | ۳۴/۲۵ |
| یک فرانک سوئیس | ۳۷/۹۵ | ۳۸/۳۰ |
| یک فرانک فرانسه | ۱۵/۶۰ | ۱۵/۸۰ |
| یکصد فرانک بلژیک | ۲۱۵ | ۲۱۷ |
| یکصد لیر ایتالیا | ۸/۲۰ | ۸/۳۵ |
| یک فلورن هلند | ۳۱/۵۰ | ۳۱/۸۵ |
| یک کورن سوئد | ۱۵/۵۵ | ۱۵/۷۵ |
| یک کورن نروژ | ۱۳ | ۱۳/۱۵ |
| یک کورن دانمارک | ۱۲/۵۰ | ۱۲/۶۵ |
| یک شیلینگ اتریش | ۴/۶۶ | ۴/۷۶ |
| یکصد ین ژاپن | ۳۴/۴۰ | ۳۴/۷۵ |
| یکصد روپیه هندوستان | ۸۴۵ | ۸۶۵ |
| یک دینار کویت | ۲۵۶/۵۰ | ۲۶۰ |
| یک دینار عراق | ۲۳۹ | ۲۴۱/۵۰ |
| یک دینار بحرین | ۱۸/۵۰ | ۱۸۵/۵۰ |
| یک ریال سعودی | ۲۰/۲۰ | ۲۰/۷۰ |
| یک درهم امارات عربی متحده | ۱۷/۹۵ | ۱۸/۸۵ |

### معاملات سهام شرکت ها

| نام شرکت | تعداد سهام معامله شده | قیمت اسمی | قیمت دیروز |
|---|---|---|---|
| قند شیرین خراسان | ۹۵۲۰ | ۱۰۰۰ | ۱۳۶۰ |
| ایران ناسیونال | ۳۴۲ | ۱۰۰۰ | ۳۳۶۸ |
| قند کرمانشاه | ۲۳۵ | ۵۰۰۰ | ۹۵۰۰ |
| سیمان تهران | ۲۱۴ | ۱۰۰۰ | ۲۰۶۵ |
| نساجی مازندران | ۱۰۳۱ | ۱۰۰۰ | ۱۷۱۰ |
| بانک توسعه وسرمایه گذاری ایران | ۶۹۸/۵ | ۱۰۰۰ | ۱۶۸۰ |
| سپنتا بدون سود | ۱۱/۵۵ | ۱۰۰۰ | ۲۰۰۰ |
| پارس الکتریک | ۱۲ | ۱۰۰۰ | ۳۱۹۵ |
| بانک ساختمان | ۱۶۰ | ۷۵۰۰ | ۷۸۵۰ |
| ورد و لوله اهواز بدون سود | ۳۲۲/۲ | ۱۰۰۰ | ۱۶۰۰ |

### معاملات اوراق قرضه

| نوع ورقه | تاریخ صدور | نرخ بهره (درصد) | نرخ بازده (درصد) | نرخ معامله |
|---|---|---|---|---|
| قرضه دولتی | | | | |
| ۵ ساله | ۵۴/۲/۶ | | ۱۰ | ۹۹۹۷ |
| ۷ ساله | ۵۴/۲/۶ | | ۱۱ | ۹۸۴۴ |
| ۷ ساله | ۵۰/۵/۱۵ | | ۸/۷۰ | ۱۰۰۰۰ |
| قرضه گسترش | | | | |
| ۲ ساله | ۳۷/۲/۱ | | ۱۱ | ۹۶۷۳ |
| ۳ ساله | ۳۷/۲/۱ | | ۱۱/۵۰ | ۹۵۲۵ |
| ۵ ساله | ۳۵/۱۲/۲۹ | | ۱۱/۳۵ | ۹۵۹۳ |
| ۵ ساله | ۳۷/۲/۱ | | ۱۲ | ۹۲۷۹ |

## بورس

در بورس تهران ۲۵/۲۱ میلیون ریال معامله شد

بر اساس سازمان بورس تهران، دیروز در سازمان مذکور ۲۵/۲۱ میلیون ریال اوراق بهادار بشرح زیر مورد معامله قرار گرفت:

سهام بانکها و شرکتها ۱۲/۵۴ میلیون ریال، اوراق قرضه دولتی ۲/۰۹ میلیون ریال و اوراق گسترش ۱/۵۸ میلیون ریال.

در روز مذکور نرخ سهام ایران ناسیونال ۱۶۸ ریال و قند کرمانشاه ۱۰ ریال افزایش و نرخ سهام بانک توسعه سرمایه گذاری ۱۷۰ ریال کاهش یافت.

## محصول نو زردآلو کیلویی ۶۰ ریال عرضه شد

اولین پارتی برگه زردآلو محصول سال نو در کاشمر با قیمت هرکیلو ۶۰ ریال ببازار عرضه شد.

دیروز اولین پارتی برگه زردآلو بصورت فله از اطراف کاشمر برای بسته بندی به کارخانه تحویل داده شد و قیمت مورد معامله آن هرکیلو ۶۰ ریال است.

قیمت برگه زردآلو برای صادر کننده هرجعبه ده کیلوئی ۸۲۰ ریال تمام میشود و این قیمت نسبت به سال گذشته حدود جعبه‌ای ۵۰ تا ۷۰ ریال زیادتر است.

یکی از بازرگانان گفت: مقدار محصول برگه زردآلو سال جاری حدود ۷ تا ۸ هزار تن تخمین زده میشود، درحالیکه محصول سال گذشته بالغ بر ۱۲ هزار تن بود، بهمین دلیل پیش بینی میشود امسال قیمت این محصول سیر صعودی داشته باشد.

## اقتصاد جهان

# صادرات انگلستان کاهش می‌یابد

لندن آسوشیتدپرس دوجونز طبق یک پیش بینی غیردولتی درسال آینده اقتصاد انگلستان ضمن مواجه شدن با آهنگ رو به تزاید تورم کسری موازنه پرداختها و کاهش قدرت رقابت کالاهای ساخت این کشور در بازارهای جهانی، یک قوس نزولی طی خواهد کرد. موسسه مدلهای اقتصادی که این پیش بینی را ارائه کرده است یک شرکت مشاوره اقتصادی است که مرکز آن در لندن واقع شده است. شرکت مذکور طی گزارش خود اعلام کرد: اگرچه پیش بینی وضع اقتصادی انگلستان برای بقیه مدت سال نسبتا خوشبینانه است، اما دورنمای اقتصاد این کشور درسال ۱۹۷۹ نشانگر وضع مایوس کننده‌ای است. این گزارش می افزاید به دنبال بهبود وضع اقتصادی درسال جاری از سرعت آهنگ رشد مصرف کاسته خواهد شد. طبق پیش بینی موسسه مذکور درنتیجه کاهش رشد بازرگانی جهان و تنزل آن از ۴ درصد براورده شده برای سال جاری به ۳/۴ درصد، درسال ۱۹۷۹ صادرات انگلستان کاهش خواهد یافت. بعلاوه انتظار میرود واردات انگلستان نیز به سرعت افزایش یابد و باعث ایجاد کسری در موازنه پرداختهای این کشور شود. دراین گزارش پیش بینی شده است که درسال آینده نرخ تورم به ۱۱ درصد برسد درحالیکه هم اکنون نرخ تورم سالانه کمی پیش از ۷ درصد است.

## واردات پوست و چرم، معاملات محصولات داخلی را راکد کرد

با افزایش روزافزون واردات پوست گاو و چرم از خارج، بازار محصولات داخلی با رکود مواجه شده و قیمت ها نیز فوق‌العاده تنزل کرده است.

امروز یکی از بازرگانان به خبرنگار ما گفت: درچند هفته اخیر مقدار قابل توجهی پوست گاو و گاومیش و چرم از خارج بخصوص از کشورهای پاکستان، هندوستان و بعضی کشورهای افریقائی وارد کشور شده است و با افزایش عرضه این کالاها بخصوص عرضه چرم ساخته شده محصولات داخلی نافروش مانده است و بهمین دلیل قیمت پوست گاوی تر کیلوئی ۲۰ تا ۳۰ ریال تنزل کرده و قیمت آن به کیلوئی ۷۵ تا ۸۵ ریال و قیمت پوست گاومیش نیز حدود کیلوئی ۱۰ تا ۱۵ ریال کاهش یافته و قیمت آن تا کیلوئی ۴۰ ریال پائین آمده است.

این بازرگان گفت: قیمت پوست خام خارجی نیز بعلت افزایش مقدار عرضه کیلوئی ۱۰ تا ۲۰ ریال نسبت به قیمت ماههای قبل تنزل کرده است و درحال حاضر قیمت پوست گاوی خشک خارجی کیلوئی ۱۵۰ تا ۱۷۰ ریال است.

## توضیح

در خبر مندرج در روزنامه مورخ هفتم تیرماه جاری تحت عنوان قرارداد بزرگ صادرات گاز مایع به ژاپن شرکت ژاپنی «توهوکیو» الکتریک پاوزر صحیح است.

# شرکت سرمایه‌گذاری ساختمانی بانکهای ایران (سهامی عام)

## ترازنامه و حساب سود و زیان سال مالی منتهی به ۲۹ اسفند ماه ۲۵۳۶

### ترازنامه در تاریخ ۲۹ اسفند ماه ۲۵۳۶

| ۲۵۳۵/۱۲/۲۹ ریال | یادداشت | ۲۵۳۶/۱۲/۲۹ ریال | | ۲۵۳۵/۱۲/۲۹ ریال | |
|---|---|---|---|---|---|
| | | | | | دارائیهای جاری |
| ۱۲۸٫۶۲۹٫۱۸۲ | ۳ | | ۱۰۱٫۹۷۳٫۵۰۹ | | حساب بانکها |
| ۹٫۶۲۲٫۰۰۰ | | | ۱۲٫۶۹۲٫۴۰۰٫۰۰۰ | | سپرده‌های ثابت |
| ۵٫۲۹۶٫۹۲۸٫۹۱۱ | ۴ | | ۲٫۱۹۵٫۰۷۹٫۱۶۰ | | اوراق قرضه |
| ۹۶٫۱۰٫۲۹۰ | ۵ | | ۱۱۱٫۱۲۲٫۵۷۲ | | بهره دریافتی |
| ۲۷۸٫۸۸ | ۶ | | ۱٫۱۰۳٫۲۳۷ | | سایر دارائیهای جاری |
| ۱۵٫۲۷۳٫۸۲۷٫۰۴۵ | | ۱۴٫۹۰۱٫۶۷۸٫۲۷۸ | | | |
| | | | | | سایر دارائیها |
| ۱۲٫۰۰۰ | ۷ | | ۱۱۸٫۸۰۰٫۰۰۰ | | سرمایه گذاری در سایر شرکتها |
| – | ۸ | | ۱٫۴۱۶٫۸۹۷٫۱۳۴ | | پیش پرداخت خرید طرحها و اعطای تسهیلات مالی |
| – | ۹ | | ۳٫۴۲۴٫۸۸۱ | | هزینه مقدماتی طرحها |
| ۱۱۷٫۰۲٫۲۸۲ | ۱۰ | ۱٫۵۳۹٫۱۴۲٫۰۱۵ | ۱۰۹٫۶۲۷٫۵۷۵ | | دارائیهای ثابت پس از کسر استهلاک |
| ۱۵٫۶۳۲٫۸۵۱٫۵۵۵ | | ۱۶٫۵۵۰٫۲۶۸٫۰۶۵ | | | |
| ۱۵٫۲۷۹٫۷۸۲٫۰۰۰ | ۱۱ | ۱۵٫۲۷۹٫۷۸۲٫۰۰۰ | ۱۲٫۸۰۶٫۳۰۹٫۰۰۰ | | حسابهای انتظامی |

| ۲۵۳۵/۱۲/۲۹ ریال | یادداشت | ۲۵۳۶/۱۲/۲۹ ریال | | ۲۵۳۵/۱۲/۲۹ ریال | |
|---|---|---|---|---|---|
| | | | | | سرمایه |
| | | | ۱۰٫۰۰۰٫۰۰۰٫۰۰۰ | | ده ملیون سهم یکهزار ریالی با نام تمام پرداخت شده |
| | | | ۵٫۰۰۰٫۰۰۰٫۰۰۰ | | پنج ملیون سهم یکهزار ریالی با نام تمام پرداخت شده |
| | | ۱۵٫۰۰۰٫۰۰۰٫۰۰۰ | | | |
| | | ۳۱٫۱۱٫۷۲۸ | | | اندوخته قانونی |
| | | ۷۳٫۷۲۲٫۸۲۸ | | | مانده حساب سود و زیان |
| | | | | | بدهیهای جاری |
| | | – | | | سپرده دریافتی بابت حسن انجام کار |
| | | ۵۲۵٫۰۰۰٫۰۰۰ | | | سود سهام پیشنهادی قبل از کسر مالیات |
| | | ۴٫۶۱۶٫۹۹۹ | | | پسانکاران موقت |
| | | – | | | ذخیره مالیات شرکت |
| | | ۵۲۹٫۶۱۶٫۹۹۹ | | | |
| | | ۱۵٫۶۳۴٫۸۵۱٫۵۵۵ | | | |
| | | ۱۵٫۲۷۹٫۷۸۲٫۰۰۰ | | | طرف حسابهای انتظامی |

### حساب سود و زیان برای سال مالی منتهی به ۲۹ اسفند ماه ۲۵۳۶

| سال مالی منتهی به ۲۵۳۵/۱۲/۲۹ ریال | یادداشت | سال مالی منتهی به ۲۵۳۶/۱۲/۲۹ دریافت شده ریال | دریافتنی ریال | جمع ریال |
|---|---|---|---|---|
| | | | | درآمدها |
| ۳۷۱٫۴۴۶٫۲۴۲ | | ۳۴۹٫۱۱۲٫۹۵۷ | ۲۲٫۳۳۱٫۲۶۷ | بهره اوراق قرضه |
| ۱٫۰۳۹٫۶۲۹٫۲۸۳ | | ۹۶۴٫۱۰۰٫۹۷۹ | ۷۵٫۰۹۱٫۳۰۵ | بهره سپرده ثابت |
| – | | – | – | بهره حساب پس انداز |
| ۱۲٫۶۶۶٫۶۶۷ | | ۸٫۱۶۶٫۶۶۷ | ۴٫۲۰۰٫۰۰۰ | بهره تسهیلات مالی اعطائی به بانک ساختمان |
| ۹٫۰۰۰٫۰۰۰ | | – | ۹٫۰۰۰٫۰۰۰ | بهره تسهیلات مالی اعطائی به بانک گسترش خرر (داشگاه گیلان) |
| ۱٫۴۳۰٫۲۵۳٫۱۷۵ | | ۱٫۳۴۱٫۳۸۲٫۰۶۳ | ۱۱۱٫۱۲۲٫۵۷۲ | |
| ۱٫۴۳۰٫۲۵۳٫۱۷۵ | ۱۴ | | ۱۱۱٫۱۲۲٫۵۷۲ | درآمد سرقفه |
| ۱٫۴۳۴٫۰۲۸٫۴۲۲ | | | | جمع درآمدها |
| | | | | هزینه‌ها |
| ۶۱٫۳۵۲٫۵۲ | ۱۵ | | | هزینه کل |
| ۱۲٫۷۳۵٫۷۸۷ | | | | هزینه استهلاک |
| – | | | | هزینه تاسیس |
| ۷۴٫۰۸۹٫۶۳۹ | | | | جمع هزینه‌ها |
| ۱٫۳۵۹٫۹۵۸٫۷۸۵ | | | | سود حاصل قبل از رفع مالیات و اندوخته قانونی |
| ۳٫۱۵۳٫۳۶۰ | | | | مالیات شرکت |
| ۱٫۳۵۶٫۰۰۴٫۴۲۵ | | | | |
| ۷۳٫۷۲۲٫۸۲۸ | | | | سود نقل از سال قبل |
| ۱٫۴۳۰٫۲۸۰٫۲۵۳ | | | | |
| | | | | پیشنهاد تقسیم سود: |
| ۶۷٫۹۹۷٫۹۳۹ | | | | اندوخته قانونی |
| ۱٫۳۵۰٫۰۰۰٫۰۰۰ | | | | سود سهام پیشنهادی قبل از کسر مالیات ۹ درصد سرمایه شرکت (سال ۲۵۳۵ معادل ۵ درصد سرمایه شرکت) |
| ۱٫۴۱۷٫۹۹۷٫۹۳۹ | | | | |
| ۱۲٫۳۵۰٫۳۱۲ | | | | مانده حساب سود و زیان |
| ۱٫۴۳۰٫۲۸۰٫۲۵۳ | | | | |

رئیس و مدیرعامل شرکت حسن زاهدی | بازرس قانونی - منوچهر ملکیان | حسابداران رسمی موسسه حسابرسی امین | مدیر امور مالی - ناصر کالار

بازرس قانونی - منوچهر ملکیان | حسابدار رسمی موسسه حسابرسی امین | مدیر مالی - ناصر کالار

**پاسخ مسئولان به نامه های مردم**

# مشکلات مدرسه عالی (آر سی دی) بیمه رفع می شود

در پاسخ مطلبی تحت عنوان مشکلات دانشجویان مدرسه عالی بیمه تهران (قسمت ار ـ سی ـ دی) باستحضار میرساند:

۱ـ دانشجویانیکه در دو ترم اخیر از طریق کنکور سراسری انتخاب و بقسمت بین المللی (آر ـ سی ـ دی) معرفی شده اند زبان انگلیسی را بحد کافی نمیدانند و چون دروس ـ (آر ـ سی ـ دی) کلا بزبان انگلیسی تدریس می شود احتمالا برای عده ای قابل درک نیست که ناچار بنحوه تدریس اعتراض می شود.

۲ـ از ابتدای تاسیس تاکنون ساعات تدریس قسمت ار ـ سی ـ دی صبح و عصر بوده، خصوصا در سالهای آخر تحصیل چون دانشجویان باید در شرکتهای بیمه عملا بیمه گری را بیاموزند و کارآموزی کنند ناچار باید ساعات تدریس بعدازظهر باشد تا بتوانند هم در کلاسهای درسی شرکت جویند و هم صبحها کارآموزی کنند.

۳ـ قسمت آر ـ سی ـ دی وابسته به سنتونیست بلکه وابسته بشرکت سهامی بیمه ایران است.

۴ـ درمورد اینکه قسمت آر ـ سی ـ دی گرانترین حق التعلیم را دریافت میدارد این مطلب صحیح نیست زیرا در بسیاری از مدارس که تدریس درانها بزبان انگلیسی است حتی بیش از دو برابر حق التعلیم مدرسه عالی مزبور دریافت میشود.

۵ـ درحال حاضر تقریباً تمام دانشجویان ترمهای آخر در شرکتهای بیمه و سایر موسسات اقتصادی کارآموزی می کنند.

۶ـ درسال جاری چنانچه با کمک دریافتی از سازمانهای بیمه کشور و بانکها بودجه مدرسه اجازه دهد محل مناسبی برای قسمت بین المللی باقساط خریداری و یا اجاره خواهد شد در محل جدید برای کافه تریا و کتابخانه مجهز پیش بینی های لازم بعمل خواهد آمد.

۷ـ درباره سرویس رفت و آمد دانشجویان، چون مدرسه در مرکز شهر است و چندین خط اتوبوس از خیابانهای اطراف آن میگذرد ایجاد سرویس ضرورت ندارد.

۸ـ اکثر قریب باتفاق استادان مدرسه عالی بیمه از بین استادان دانشگاههای ایران انتخاب شده و کادرآموزشی مجهز و شایسته ای را تشکیل میدهد.

اداده کل اطلاعات و انتشارات و روابط عمومی وزارت علوم

## سئوالات امتحانی درحد معمول انتخاب شده بود

در پاسخ مطلبی که در شماره ۱۵۶۲۴ مورخ ۳۷/۲/۱۰ آن نشریه زیر عنوان به پیچیده بودن پرسشهای امتحانی اعتراض کردند. درج گردیده است باطلاع میرساند، برابر گزارش اداره آموزش و پرورش منطقه قزوین سئوالات امتحانات نهایی کلاسهای ششم متوسطه طبق روال همه ساله از میان متن کتابها و درحد معمول و متناسب و بدون پیچیدگی انتخاب شده بود و دانش آموزانیکه دروس را مطالعه کرده بودند به آسانی به پرسشهای امتحانی پاسخ دادند.

مدیر کل اطلاعات و انتشارات و روابط عمومی آموزش و پرورش

## برای فرهنگیان پلاژ ساخته میشود

در پاسخ مطلبی که در شماره ۱۵۶۲۰ مورخ ۳۷/۳/۶ آن نشریه زیر عنوان پلاژ فرهنگیان کجاست درج گردیده است باطلاع میرساند:

براساس گزارش اداره کل تعاون و رفاه کارکنان برای احداث پلاژ واردوگاه برای استفاده فرهنگیان و خانواده های آنان با جلب موافقت سازمان برنامه و بودجه اعتباری معادل ۳۶۰ میلیون ریال در اختیار وزارت آموزش و پرورش قرار گرفته است که این پلاژ واردوگاه در کنار دریای مازندران در فرح آباد ساری و منطقه نوراحداث خواهد شد.

مدیر کل اطلاعات و انتشارات و روابط عمومی آموزش و پرورش

## احکام اضافه حقوق ها بتدریج صادر میشود

در پاسخ مطلبی که در شماره ۱۵۶۱۸ مورخ ۳۷/۳/۳ آن نشریه زیر عنوان مشکل بازنشسته آموزش و پرورش درج گردیده است باطلاع میرساند برابر گزارش اداره کل امور اداری از حدود ۴۴۰۰۰ نفر بازنشستگان و وظیفه بگیران فرهنگی سراسر کشور در حدود ۳۴۰۰۰ نفر انها مشمول بندوتبصره ۸۴ قانون بودجه ۲۵۳۶ کل کشور هستند که به موجب آن حقوق انها بمیزان یک هفتم اضافه شده بیش از ۳۲۰۰۰ فقره احکام مربوط صادر گردیده و صدور بقیه احکام نیز که نسبت به تعداد فوق الذکر بسیار ناچیز میباشد در دست اقدام است در مورد عدم پرداخت مابه التفاوت نویسنده مطلب که باحتمال قوی حکمش صادر و ابلاغ شده است نیز یادآور میشود که اداره کل امور مالی وزارت متبوع با توجه به کثرت احکام صادره مابه التفاوت ها را هر سه ماه یکمرتبه به حساب افراد ذینفع واریز مینماید بطوریکه مابه التفاوت سه ماهه اول سال ۲۵۳۷ کلیه بازنشستگان و موظفین فرهنگی بدون استثناء قبل از خردادماه ۲۵۳۷ به حساب آنها واریز گردیده است.

مدیر کل اطلاعات و انتشارات و روابط عمومی آموزش و پرورش

---


**یک فیلم خوب کمدی برای تمام افراد خانواده فیلمی شاد و سراسر حادثه که تا دلتون بخواد ماشینهای گرون قیمت توش درب و داغون میشه...!!**

از فردا صبح درسینما آتلانتیک سینمای ممتاز ٤ستاره ****

دخترجون ـ پسرجون ـ خانوم جون ـ آقاجون
چشمهاتو بازکن... بعد... زن بگیر

**سینما پولیدور**

از صبح چهارشنبه بهمه توصیه میکنه

**چشمهاتو بازکن، زن بگیر**

۱۸ سال پائین تراش نیان
که این فیلم براشون قدغنه!

از فردا صبح فقط درسینما

**ب.ب**

موفق ترین فیلم امسال وهرسال

**گلوریا گیدا**

در فیلم رنگی

**عشق سرکش**

**پلیس راه می گوید**

یک قانون ساده ای وجود دارد که میگوید هرچه حس بینائی، بویائی و شنوائی موجود زنده بیشتر باشد از خطر بیشتر درامان میماند. بنابراین شما که با تنظیم یک آئینه کوچک اتومبیل میتوانید تمام دنیای پشت سرخود را به بینید چرا با تنظیم آن خود را بیشتر درامان نگاه نمیدارید.

چه ضرب المثل های خوبی داشتند این قدیمی ها، که میگفتند:

هر سخن جائی و هرنکته مکانی دارد، با یک دست نمیشود دو هندوانه برداشت.

او میخواست زندگی ننگین گذشته خود را فراموش کند و دست از دزدی و کارهای زشت بکشد... اما نگذاشتند... و او مجبور شد برای حمایت از زن و فرزند خود دست بچنان فداکاری بزرگی بزند که...

از فردا صبح فقط در

**سینما دیانا**

سینمای ممتاز ۴ ستاره ****

**آلن دلون آن مارگارت جک پالانس** در فیلم رنگی

**زمانی که دزد بودم**

کارگردان: رالف نلسون ـ محصول مترو گلدوین مایر


**دنیای ورزش شنبه ها منتشر میشود**


هنرمندان بزرگ سینمای فرانسه در کنار هم حادثه آفرین این اثر بیسابقه و پرتحرک هستند

از فردا صبح فقط در

**سینما شهر فرنگ**

اولین سینمای ممتاز ۴ ستاره ****

**الن دلون رومی اشنایدر موریس رونه جین بیرکین** در فیلم رنگی

**LA PISCINE**

**استخر**

سانسها ۱۱/۱۵ ـ ۱/۱۵ ـ ۳/۱۵ ـ ۵/۱۵ ـ ۷/۳۰ ـ ۹/۴۵

از فردا صبح درسینماهای

**متروپل ـ پانوراما**

هیجان است که پشت هیجان میآید... حادثه است که پشت حادثه میآید... دلهره است که پشت دلهره میآید

**فراری هراسان**

پخش از پانر فیلم

**تورهای تابستانی** **شرکت لوان تور هوائی**

| نام تور | مدت | مسیر تور | تاریخهای حرکت | بها برای هرنفر |
|---|---|---|---|---|
| آتن | ۱۰روز | آتن گردش باکشتی درسواحل زیبای یونان با صبحانه و هتل درجه۱ و ناهار در تورهای دریائی | ۱۳تیر ـ ۳۱ تیر ـ ۱۷ مرداد ۲شهریور ـ ۱٦شهریور | ٤۷۵۰ تومان |
| لندن | ۱۰روز | لندن | ۱۸تیر ـ ٦مرداد ـ ۲۵مرداد ۱٤شهریور ـ ۲۹ شهریور | ۵٦۰۰ تومان |
| آتن ـ لندن | ۱٤روز | آتن لندن، گردش باکشتی درسواحل زیبای یونان همراه باصبحانه و هتل درجه یک و ناهار در تورهای دریائی | ۲۲ تیر ـ ۷ مرداد ـ ۲۱ مرداد ۷ شهریور ـ ۲۵ شهریور | ۷۰۰۰ تومان |
| نیویورک | ٤۳روز | بامخارج ده شب هتل درجه۱ وصبحانه و سایر خدمات تور در ده روز اول | ۲۵تیر ـ ۱۷مرداد | ۹۲۵۰ تومان |
| عروسهای زیبا | ۱۵روز | رم ـ ناپل ـ کاپری ـ آناکاپری سورنتو ـ پاریس ـ لندن | ۲۰تیر ـ ٤مرداد ـ ۲۰مرداد ٦شهریور ـ ۲٤شهریور | ۸۱۵۰ تومان |
| دانوب | ۱۵روز | رم ـ پاریس ـ هامبورگ ـ لندن | ۱۲تیر ـ ۵مرداد ـ ۲۹مرداد | ۸۲۰۰ تومان |
| اروپا | ۱٦روز | رم ـ نیس ـ پاریس ـ لندن | ٤مرداد ـ ۲۵مرداد | ۸٤۰۰ تومان |
| گیتار | ۲۰روز | استانبول ـ رم ـ بارسلون ـ پاریس ـ لندن | ۳مرداد ـ ۲۷مرداد | ۱۲۰۰۰ تومان |
| فلامینکو | ۱٦روز | رم ـ مادرید ـ بارسلون ـ لندن | ۲۳تیر ـ ۱۰مرداد | ۹۲۰۰ تومان |
| کارمن | ۲۰روز | مادرید ـ کازابلانکا ـ تونس ـ رم | ۲۹تیر ـ ۲٤مرداد | ۱۲۲۰۰ تومان |
| ونوس | ۱۵روز | استانبول ـ رم ـ لندن | ۳۰تیر ـ ۱۰شهریور | ۸۵۰۰ تومان |
| رؤیاها | ۲۱روز | کپنهاگ ـ استکهلم ـ اسلو ـ پاریس | ۲۹تیر ـ ۲٤مرداد | ۱۲۰۰۰ تومان |
| تورفوق العاده لندن | ۲۹روز | بامخارج دهشب هتل و صبحانه وسایر خدمات تور در ۱۰ روز اول | ۱۸تیر ـ ٦مرداد | ۵٦۰۰ تومان |
| آمریکا | ۲۲روز | نیویورک واشنگتن میامی لوس انجلس نوری هنلر هالیوود دیسنی لند لاس وگاس سانفرانسیسکو لندن | ۱۰مرداد ـ ۱۰شهریور | ۱۵۹۰۰ تومان |
| گیشا | ۲۱روز | بانکوک ـ سنگاپور ـ مانیل توکیو ـ هنگ کنگ | ۲۹تیر ـ ۲٦مرداد | ۱۳۲۰۰ تومان |
| ارکیده | ۱۱روز | هنگ کنگ ـ بانکوک | ۷مرداد ـ ۳۰مرداد ـ ۱۳شهریور | ۷٦۰۰ تومان |
| نیویورک ـ لندن | ٤۳روز | بامخارج ۷ شب هتل با صبحانه در نیویورک و ۳ شب هتل باصبحانه [illegible] | ۵مرداد | ۹۲۵۰ تومان |

کلیه مسافران تورها: از جتهای آخرین سیستم هتل درجه یک با صبحانه و گردش در شهرهای مورد بازدید به همراهی راهنمایان محلی و سرپرستان ایرانی استفاده خواهند کرد.

به گروههای بیش از ۵ نفر ۵ درصد تخفیف مخصوص در قیمت تورهامنظور خواهد شد.

برای کسب هر گونه اطلاعات و رزرو جا به آژانس مسافرتی و توریستی **لوان تور هوائی**
میدان فردوسی تهران تلفن ۳۷۲۰۷۱ ـ ۳۷۲۰۷۲ ـ ۳۷۲۰۷٦ ـ ۳۷۲۰۷۷ مراجعه فرمائید


# برنامه سینماها

تماشای فیلمهائیکه با علامت (×) مشخص شده برای اشخاص کمتر از ۱۸ سال ممنوع است

* آخرین روزهای بهاری ـ سینما سکوپ رنگی
قصرطلائی (۷۵۹٦۲۴) ۹ ـ ۱۱ ـ ۱ ـ ۳ ـ ۵ ـ ۷ ـ ۹
* اسرار گنج دره جنی ـ پرویز صیاد ـ مری آپیک
مولن روژ (۷۵۲۹۲۹) ۱۱ ـ ۱ ـ ۳ ـ ۵ ـ ۷ ـ ۹/۳۰
* انسان در برابر حیوان ـ سینما سکوپ رنگی ۹/۳۰
رادیوسیتی (٦۴۳۳۲۰) ۱۱/۳۰ ـ ۱/۳۰ ـ ۳/۳۰ ـ ۵/۳۰ ـ ۷/۳۰
* برفهای سرخ ـ مشعل و کمال
البرز (۳۰۴۲۵۸) ۸/۳۰ ـ ۱۲ ـ ۳/۳۰ ـ ۷ ـ ۸/۳۰
* پسربچه ـ طبقه اشراف ـ چارلی چاپلین
دیاموند (۸۲۸۴۰۰) ۱۱/۱۵ ـ ۱/۴۵ ـ ۳/۳۰ ـ ۵/۳۰ ـ ۷/۳۰ ـ ۹/۴۵
* پرستار خوشگله ـ سینما سکوپ رنگی
مازستیک (٦٦۸۴٦۱) ۱۰ ـ ۱۲ ـ ۲ ـ ۴ ـ ٦ ـ ۸ ـ ۱۰
* پاداش گناه ـ سینما سکوپ رنگی
شهرنمایش (۳۱۹۸۸۴) ۹ ـ ۱۱ ـ ۱ ـ ۳ ـ ۵ ـ ۷ ـ ۹
* پسر شش میلیون دلاری ـ سینما سکوپ رنگی
لیدو (۵۴۱۲۸۲) ۹ ـ ۱۱ ـ ۱ ـ ۳ ـ ۵ ـ ۷ ـ ۹
* تجربه های امانوئل ـ سامی فری
آتلانتیک (۸۹۷۱۷۱) ۱۱/۳۰ ـ ۱/۳۰ ـ ۳/۳۰ ـ ۵/۳۰ ـ ۷/۳۰ ـ ۹/۳۰
* تعقیب در استانبول
اروپا (۳۰۳۱۷۹) ۱۰/۳۰ ـ ۱۲/۳۰ ـ ۲/۳۰ ـ ۴/۳۰ ـ ٦/۳۰ ـ ۸/۳۰
* تصویر دریان گری ـ ماسیس
ادر (۳۱۴۷۹۵) ۹ ـ ۱۱ ـ ۱ ـ ۳ ـ ۵ ـ ۷ ـ ۹
* جولیا ـ جین فوندا ـ ماکزیمیلیان شل
شهرقصه (٦۲۷۲۹۰) ۱۱ ـ ۲ ـ ۴ ـ ٦ ـ ۸ ـ ۱۰
* جوانمرد
میامی (۷۵۴۳۲۹) ۹ ـ ۱۱ ـ ۱ ـ ۳ ـ ۵ ـ ۷ ـ ۹
* حیدر ـ فردین
ژاله (۳۴۴۱٦۰) ۱۰/۳۰ ـ ۱۲/۳۰ ـ ۲/۳۰ ـ ۴/۳۰ ـ ٦/۳۰ ـ ۸/۳۰
* حسرت
کیهان (۵۳٦۴٦۰) ۱۰ ـ ۱۲ ـ ۲ ـ ۴ ـ ٦ ـ ۸
* خاطرات یک عشق ـ رنگی ـ ششی کاپور ـ هما مالینی
همای (۳۱۱٦٦۹) ۹ ـ ۱۱ ـ ۱ ـ ۳ ـ ۵ ـ ۷ ـ ۹
* خشم کوماندو ـ سینما سکوپ رنگی
سهیلا (۳۱٦۴۲۴) ۱۰/۳۰ ـ ۲/۳۰ ـ ۴/۳۰ ـ ٦/۳۰ ـ ۸/۳۰
مراد (۷۵۳۳۸۲) ۹ ـ ۱۱ ـ ۱ ـ ۳ ـ ۵ ـ ۷ ـ ۹
ری (۵۲۲۵۷۸) ۹ ـ ۱۱ ـ ۱ ـ ۳ ـ ۵ ـ ۷ ـ ۹
* خوشگلای حیله گر ـ رنگی ـ ژاک دوفیلو ـ داگمار لاساندر
ادئون (۳٦۸۱۱۸) ۹ ـ ۱۱ ـ ۱ ـ ۳ ـ ۵ ـ ۷ ـ ۹
* خوشگذران ـ رنگی ـ ژان پل بلموندو
متروپل (۳۱٦۴۲۴) ۹ ـ ۱۱ ـ ۱ ـ ۳ ـ ۵ ـ ۷ ـ ۹
پانوراما (۳۴۴۲۵۵) ۹ ـ ۱۱ ـ ۱ ـ ۳ ـ ۵ ـ ۷ ـ ۹
* جاسوسی که مرا دوست داشت ـ رنگی راجر مور
کریستال (۳۷٦۷۵۱) ۹/۳۰ ـ ۱۱/۳۰ ـ ۱/۳۰ ـ ۳/۳۰ ـ ۵/۳۰ ـ ۷/۳۰ ـ ۹/۳۰
تخت جمشید (٦۵۲۵۵۰) ۱۱ ـ ۱/۳۰ ـ ۳/۳۰ ـ ۵/۴۵ ـ ۸ ـ ۱۰/۱۵
* چهار دزد احمق ـ سینما سکوپ رنگی
دروازه طلائی (۳۵۲۱٦۰) ۱۰ ـ ۱۲ ـ ۲ ـ ۴ ـ ٦ ـ ۸ ـ ۱۰
* دهاتی ناقلا ـ رنگی ـ ماریزامل
شهر تماشا (۹۲۸٦۸٦) ۱۱/۳۰ ـ ۳ ـ ۵ ـ ۷/۱۵ ـ ۹/۳۰
* دایره خونین ـ سینما سکوپ رنگی
تاج (۳۱۳۸٦۴) ۱۰ ـ ۱۲ ـ ۲ ـ ۴ ـ ٦ ـ ۸ ـ ۱۰
* دختر زنده بگور ـ رنگی ـ سوزان سنت
پولیدور (۸۹۲۷۳۱) ۱۱/۳۰ ـ ۱/۳۰ ـ ۳/۳۰ ـ ۵/۳۰ ـ ۷/۳۰ ـ ۱/۳۰
* داستان یوسف و زلیخا
توسکا (۵۲٦۵۴۴) ۹ ـ ۱۱ ـ ۱ ـ ۳ ـ ۵ ـ ۷ ـ ۹
* دختر رویائی ـ رنگی ـ درمندرا ـ هما مالینی ـ آشوک کمار
حافظ (۳۹۱۰۷۴) ۱/۳۰ ـ ۲/۳۰ ـ ۴/۳۰ ـ ٦/۳۰ ـ ۸/۳۰
* در چنگال اختاپوس ـ سوپر اسکوپ ـ هنری فاندا
پارامونت (٦۴۸۳۲۱) ۱۱/۳۰ ـ ۱/۳۰ ـ ۳/۳۰ ـ ۵/۳۰ ـ ۷/۳۰ ـ ۹/۳۰
سانترال (۹۲۸٦۸٦) ۹ ـ ۱۱ ـ ۱ ـ ۳ ـ ۵ ـ ۷ ـ ۹/۱۵
* رضا چلچله
سیلوانا (۳٦۳۷۷۷) ۹ ـ ۱۱ ـ ۱ ـ ۳ ـ ۵ ـ ۷ ـ ۹
* سفر سنگ ـ سعید راد ـ فرزانه تائیدی ـ رضا فاضلی
ریولی (۷۵۷۷۷۷) ۱۱/۳۰ ـ ۱/۳۰ ـ ۳/۳۰ ـ ۵/۳۰ ـ ۷/۳۰ ـ ۹/۳۰
کاپری (۹۲۸۴۰۱) ۱۰ ـ ۱۲ ـ ۲ ـ ۴ ـ ٦ ـ ۸ ـ ۱۰
امپایر (۸۹۳۹۴۲) ۱۱/۱۵ ـ ۱/۳۰ ـ ۳/۳۰ ـ ۵/۳۰ ـ ۷/۳۰ ـ ۱/۴۵
* سگهای ده میلیون دلاری ـ رنگی ـ فرد آستر
آستارا (۲۷۴۰۲۲) ۱۰/۳۰ ـ ۲/۳۰ ـ ٦/۳۰ ـ ۸/۴۵
* شش ژاندارم فضولباشی ـ رنگی ـ لوئی دوفونس ۹/۴۵
شهر فرنگ (٦۲۷٦۲۸) ۱۱/۱۵ ـ ۱/۱۵ ـ ۳/۱۵ ـ ۵/۱۵ ـ ۷/۳۰
* عروس مار ـ هندی
شهناز (۷۵۴٦۲٦) ۱۰ ـ ۱۲ ـ ۲ ـ ۴ ـ ٦ ـ ۸/۳۰
* عروس مار ـ رنگی ـ سونیل دات ـ فیروزخان
دریا (۳۴۱۷۴۵) ۹ ـ ۱۱ ـ ۱ ـ ۳ ـ ۵ ـ ۷ ـ ۹
* غلام زنگی
مارلیک (۹٦۳٦۱٦) ۹ ـ ۱۱ ـ ۱ ـ ۳ ـ ۵ ـ ۷ ـ ۹
* فستیوال فیلمهای بهروز وثوقی
چرخ فلک (۹۵۰۵۵۸) ۹ ـ ۱۱ ـ ۱ ـ ۳ ـ ۵ ـ ۷ ـ ۹
* فرار بزرگ
پاسارگاد (۳۴۲۷۸۲) ۱۰/۳۰ ـ ۲/۳۰ ـ ۴/۳۰ ـ ٦/۳۰ ـ ۸/۳۰
المپیا (۵۲٦۷۹۷) ۹ ـ ۱۱ ـ ۱ ـ ۳ ـ ۵ ـ ۷ ـ ۹
* فروغ بی پایان ـ جفری هانتر ـ ویوکالیندفورس
بولوار (٦۵۵۲۹۲) ۱۰/۳۰ ـ ۱/۱۵ ـ ۴ ـ ٦/۴۵ ـ ۹/۳۰
* فضول باشی ـ نورمن ویزدم
شهرقشنگ (٦۴۷۷۷۷) ۱۱ ـ ۱ ـ ۳ ـ ۵ ـ ۷ ـ ۹
گلدیس (٦۲۸۷۱۳) ۱۱/۳۰ ـ ۱/۳۰ ـ ۳/۳۰ ـ ۵/۳۰ ـ ۷/۳۰ ـ ۹/۳۰
* گزارش ـ شهره آغداشلو
سینه موند (٦۴۸۳۲۲) ۱۱ ـ ۳ ـ ۵ ـ ۷ ـ ۹
* مرد سه چهره
شهوند (۳۵۴۰۴۰) ۱۰/۳۰ ـ ۱۲/۳۰ ـ ۲/۳۰ ـ ۴/۳۰ ـ ٦/۳۰ ـ ۸/۳۰
* نعره اژدها ـ رنگی
رکس (۳۱۸۲۴۲) ۱۰/۳۰ ـ ۱۲/۳۰ ـ ۲/۳۰ ـ ۴/۳۰ ـ ٦/۳۰ ـ ۸/۳۰
رویال (۸۲۹۷۸۵) ۱۰ ـ ۱۲ ـ ۲ ـ ۴ ـ ٦ ـ ۸ ـ ۱۰
نپتون (۷٦۵۱۳٦) ۹/۳۰ ـ ۱۱/۳۰ ـ ۱/۳۰ ـ ۵/۳۰ ـ ۷/۳۰ ـ ۹/۳۰
* وایکینگ ها ـ رنگی ـ تونی کرتیس
آسیا (٦۴۲۹۰۹) ۱۱ ـ ۱ ـ ۳ ـ ۵ ـ ۷ ـ ۹/۱۵
پاسفیک (۷۵۳۳۱۱) ۱۱/۳۰ ـ ۳/۳۰ ـ ۵/۳۰ ـ ۷/۳۰ ـ ۹/۳۰
* وحشی های سرزمین گمشده ـ راز مقبره فرعون
فلور (۵۲۸۰۹٦) ۱۰ ـ ۱۲ ـ ۲ ـ ۴ ـ ٦ ـ ۸ ـ ۱۰
* ولگرد قهرمان ـ رضا بیک ایمانوردی ـ شیراندامی
ایران (۳۱٦۴۲۴) ۹ ـ ۱۱ ـ ۱ ـ ۳ ـ ۵ ـ ۷ ـ ۹
سائینا (۳۵۲۴۴۲) ۹ ـ ۱۱ ـ ۱ ـ ۳ ـ ۵ ـ ۷ ـ ۹
تیسفون (۹۵۸۸۸۲) ۱۰ ـ ۱۲ ـ ۲ ـ ۴ ـ ٦ ـ ۸ ـ ۱۰
پرسپولیس (۵۸۱۰۸۳) ۱۰ ـ ۱۲ ـ ۲ ـ ۴ ـ ٦ ـ ۸ ـ ۱۰
* همیشه سربلند
برلیان (۳۹۳۵۳۵) ۹ ـ ۱۱ ـ ۱ ـ ۳ ـ ۵ ـ ۷ ـ ۹
* همشکل ـ رنگی ـ راجش کانا
ایفل (۳۱۱۴۷۷) ۱۰ ـ ۱۲ ـ ۲ ـ ۴ ـ ٦ ـ ۸ ـ ۱۰
ارانوس (۵۲۹۷۱) ۱۱ ـ ۱ ـ ۳ ـ ۵ ـ ۷ ـ ۹
* هیجده ساله دوست داشتنی ـ سینما سکوپ رنگی
پلازا (٦۴۴۲۵۵) ۱۱ ـ ۱ ـ ۳ ـ ۵ ـ ۷ ـ ۹
* هوسهای قبل از مرگ ـ سینما سکوپ رنگی
پارک (۳۱۹٦۳۷) ۹ ـ ۱۱ ـ ۱ ـ ۳ ـ ۵ ـ ۷ ـ ۹
* هوسهای خفته ـ رنگی ـ فیلیپ لروی
ب.ب (۸۲۹٦۴۱) ۱۰ ـ ۱۲ ـ ۲ ـ ۴ ـ ٦ ـ ۸ ـ ۱۰
* همراهان ـ بیک ایمانوردی ـ سعید راد
* یتی غول قرن بیستم ـ رنگی ـ فونیکس گرانت
دیانا (٦۴۷۳٦۵) ۱۱ ـ ۱ ـ ۳ ـ ۵/۱۵ ـ ۷/۳۰ ـ ۹/۳۰
* سئانس انگلیسی
سینما گلدیس ساعت ۹/۳۰ (فضولباشی)

**کریستال: جاسوسی که مرا دوست داشت**

رنگی با شرکت: راجرمور ـ باربارا باخ

## گوناگون

بقیه از صفحه ۵

### آزادگی وآزادیخواهی نخستین درس مکتب محمد (ص)

وکردار انسانها تابع تجارت و حکومت زر می گردید. حتی رزم و قدرت بدنی که روزگاری شاخص یک عرب واقعی بود بمرور جنبه های نمایشی بسیار یافت ووسیله‌ای شد تا صاحبش زروسیمی بچنگ آرد. در این زمینه می توان به مسابقات پهلوانی، شکاریا سواری و تیراندازی که جایزه هائی هنگفت داشت اشاره کرد. بدیهی است در این نظام خاص برده داری، رواج فراوان داشت و برده بعنوان یک عامل اقتصادی پرسود که هم ثمر ظاهری و هم سود عاطفی و باطنی داشت مورد توجه قرار می گرفت (هرکس برده‌اش بیشتر بود تشخص و اعتبار بیشتری داشت). زمین نیز ازین قاعده مستثنی نبود. و شاید اعراب مکی و مدنی و طائفی نخستین کسانی بودند که زمین را وارد بورس کردند و زمین بازی را بعنوان سرگرمی مطلوبی مورد توجه و تامل قرار دادند.

بمرور وقتی همه راهها به زرختم شد، هر آنچه بازرقابل تبدیل نبود بیهوده و بی مصرف اعلام گردید. پسر زربخانه می آورد و اعتبار به شخصیت می داد. دختر اگر زیبا بود به مشتی زر می ارزید و اگر زشت بود از همان آغاز جائی شایسته‌تر از گور نداشت.

جامعه با این کردار خو میگرفت . و نمای فرهنگیش را به شعر می بخشید تا از موسیقی کلام نشنه و سرشار شود، و صاحب زرو زور شادمانه بود که برده و پسر بسیار دارد، کاروان تجارتش تا شام میرود و شاعران ستایشش می کنند. زر جامعه را بخود پرستی و خود پرستی گروههای انسانی را به حق کشی و باطل طلبی کشانده بود. در چنین شرایطی بود که نواده عبدالمطلب متولد شد. و از آنجا که در شهر و درمیان سوق نشینان خریدار عشق و شعر و طالب زر و زن و بیزار از دختر هرگز نمی توان بحق رسید و منادی وحدت دادار بی شریک و همتا شد، پیامبر اسلام از همان خردی به صحرا زد و دشت وتپه وچشمه سار، درسایه نخلی لمیدواسمان را جستجوگر شد. بر کوه رفت وشب مکیان را با لیلة‌الصحرا مقایسه کرد. بدویت وسادگی از یکسو وهمهمه وزروشرک از سوی دیگر، به اومجال تفکر میداد. هرصبح تا شام به صحراز‌دن وشباهنگام آئین نیای فرزانه، ابراهیم را، دراندیشه مرورکردن. ودرسپیده دم تسبیح پروردگار بی شریک را گفتن همه‌ی زندگی محمد بود. همه‌ی زندگی سرشار از سادگی او.

چنانچون همه پیامبران خاورزمین محمد نیز با زیربنای ذهن صحرائیش که پایه ومایه از روزهای «شبانی» اش می گرفت درصحرا حقیقت را کشف کرد وبرتپه های گردشهر احدیت را درطلوع وغروب آفتاب وماه بیزوال ادراک کرد.

حضور خدیجه درزندگی رسول اکرم، دیگر جنبه های هستی اورا کمال می بخشد، ودرهمین زمان است که تسبیح محمدبرجبل شکل طلب می گیرد وهنگام که چهل سالگی درجان وجسمش میریزد وکمال ذرات وجودش را پرمی کند بانگ صاعقه آسائی می شنود که وجودش را تب آلوده و لهیب‌زده می کند. صدائی که مثل هیچ صدائی نیست براو می خواند: بخوان بنام خدایت که افریدترا.... از خون بسته و.. محمد به پیامبری مبعوث شده است بعثتی خجسته برای زیرورو کردن بنیانی سست وزشت، برانگیختگی فرخنده برای رهبری انسانها به طریق صواب!.

*****

فریادی از گلوی حق زن‌واخرین فرستاده حق برمی آید، جامعه می لرزد. «هبل» و «لات» و «عزی» ویران میشوند وبساط ظلم بوسفیان وبوجهل و.. نیز ویران میشود.

سیاهیها ذره ذره میرود ونور وحدت خلق اسلامی و برابری انسان فراز میشود وعالم را تسخیر می کند.

ودرپی جنگها، فریادها واهنگها، بساط ظلم از پهنه مشرق برچیده میشود وتکبیر گویان به پارسی وچینی و هندی ورومی شمشیر می زنند وبتهای زمین وزمان را فرو می شکنند. واسلام بعنوان انین برترین ورسالت پیامبر امین از پس چهارده قرن دلهای مارا دریادروز بعثت جان ودل رسول، وا می دارد که سربازان سلحشور عرصه ایمان باشیم وسرکشان گستره حق جونی وازادگی. وصیت محمد درراهی هدایتمان می کند که فراسویش همچنان دیروز وپریروز و دیر سال، صدا های گوش آزار واراده شکن درهیئت زروزور بگوش می رسد، این راه وعرصه مجال میدهد که خود را وخویش خود را بیازمائیم وچیزی نیکوتر از این نمی یابیم که دعا کنیم درپایان راه، حتی اگر شده شکسته وازاردیده ولی سربلند، فریادزنیم که ما پاسداران آئین آزادگی وپیروان راه محمدیم.

صحنه‌ای از نمایشی که در جشن توس دوم اجرا شد.

## برنامه جدید سیمای ایران

سیمای ایران برنامه جدیدی بمناسبت آغاز چهارمین جشن طوس خواهد داشت با نام «مروری بر جشنهای طوس» که بمدت سه شب امشب ۱۱، دوشنبه ۱۲ و سه شنبه ۱۳ ماه جاری قبل از اخبار پخش خواهد شد. این برنامه سعی خواهد داشت تا بینندگان تلویزیون را با نحوه برگزاری جشن های طوس و همچنین هدف این جشن ها آشنا کند.

به همین منظور این برنامه با توجه به سه جشن طوس قبلی و بر اساس هشتاد نوار که از برنامه های قبلی جشن های طوس ضبط شده و جنبه های مختلف برنامه های اجرایی جشن های طوس را در بر میگیرد، تهیه شده است.

تهیه کننده این برنامه، احمد هاشمی و مدیر برنامه آن حسن فیاد است. امشب ساعت ۲۰ نخستین برنامه از برنامه های سه گانه «مروری بر جشن های طوس» به نمایش در می آید.

## کجا برویم

### نمایشگاه

* نقاشی های حسین نوری
نگارخانه مس ـ خیابان پهلوی ـ مقابل سینما آتلانتیک ـ کوچه هراز ـ شماره ۷ (۵تا۸بعدازظهر)

* نقاشی های محمدباقرآقامیری
خانه افتاب ـ روزولت ـ مقابل دانشسرایعالی (۹تا۱۲/۳۰ و ۱۶تا۱۹/۳۰)

* آثار ناصراویسی
نگارخانه شیخ ـ عباس آباد ـ بخارست ـ خیابان هشتم ـ (۹تا۱۲ و ۱۷تا۲۰)

* نقاشی های محسن جمال
تهران گالری ـ خیابان عباس اباد ـ چهارراد قصر ـ شماره ۹ طبقه چهارم ـ (۱۷تا۲۰)

* آثار عکاسی دانشجویان دانشگاه صنعتی آریامهر
نگارخانه نقش ـ میدان کندی ـ ضلع جنوبی ـ (۱۷تا۲۰)

* آثار نقاشی عبداله عامری
محمدشاه ـ خیابان فرح شمالی ـ خیابان آپادانا ـ نبش نوبخت ـ (۹تا۱۲ و ۱۶تا۲۰)

* نقاشی های علی زمان دلپذیر
نگارخانه سبز ۱ خیابان پهلوی ـ امانیه ـ پلاک ۵ـ (۱۷تا۲۱)

* کروکی های سیاوش طهمورث
نگارخانه آزاد ـ عباس آباد ـ اندیشه ۲ـ پلاک ۷۳ـ (۱۰تا۱۸)

* هزار سال خط پارسی
از مجموعه خصوصی سناتورمحمدعلی مسعودی ـ مرکز فرهنگی و هنری رضاعباسی ـ خیابان کورش کبیر روبروی هتل بین‌المللی ـ (۱۰تا۱۲ و ۳تا۶) سه‌شنبه ها تعطیل است

* آثاری از نقاشان ایرانی و آمریکائی
فصل هاویدهد ـ خیابان تخت طاووس میرعماد ـ خیابان یازدهم، پلاک ۲۶ـ (۱۰تا۲۰)

* نقاشی های انوشه
سیحون ـ عباس آباد ـ وزراء ـ خیابان چهارم (از ۱۲تیرماه ـ ساعت ۱۰تا۱۳ و ۱۶تا۲۰)

* آثار نقاشان شیرازی
خیابان تخت جمشید ـ نبش بندرپهلوی (۹تا۱۲ و ۱۶تا۲۰)

* نقاشی های داود امدادیان
نگارخانه ایران ـ عباس آباد ـ وزراء ـ خیابان بخارست ـ خیابان هیجدهم

* آثار نقاشان امپرسیونیست
نگارخانه سولیوان ـ خیابان دانشگاه ـ (۱۷تا۲۰)

### تئاتر

* ۳ فنجان چای
به کارگردانی: فرهاد مجدابادی
بازیگران دانشجویان هنرهای نزسی
خانه نمایش (۱) ـ خیابان فردوسی ـ کوچه پارس (۸ بعدازظهر)

* مضرات دخانیات
به کارگردانی: حمید لیقوانی
خانه نمایش (۲)
ازروزچهارشنبه ۱۴ تیرماه (ساعت ۸ بعدازظهر)

### موزه

* مرکز فرهنگی و هنری رضاعباسی
خیابان کورش کبیر ـ روبروی هتل بین‌المللی ـ (۱۰تا۱۲ و ۳تا۶) بعدازظهر سه‌شنبه ها تعطیل است

* هنرهای تزئینی
بلوار کریمخان زند ـ (۹تا۱۶و۱۵تا۲۰)

* سلسله پهلوی
خیابان پهلوی ـ کاخ مرمر ـ (۹تا۱۶)

* خزانه جواهرات سلطنتی
بانک مرکزی ـ (۱۵/۳۰تا۱۸)

* موزه هنرهای معاصر
سنت وهویت معماری فنلاند
امیرآباد ـ پارک فرح ـ (۱۱تا۲۰)

* ایران باستان
خیابان قوام السلطنه ـ (۹تا۱۳ و ۱۵تا۱۸)

* شهیاد آریامهر
میدان شهیاد ـ (۹تا۱۶)

* کاخ گلستان
میدان ارک ـ (۹تا۱۲ و ۱۵تا۱۷)

* هنرهای ملی
میدان بهارستان ـ (۹تا۱۶)

* فرش
امیرآباد شمالی ـ جنب پارک فرح ـ (۱۰تا۱۸) باستثناء روزهای شنبه

### فیلم

* کلمه
اثر: «کارل دایر»
سینماتک موزه هنرهای معاصر ـ پارک فرح (۵ و ۸ بعدازظهر

## فال فردای شما

**فروردین** بی ارادگی و تعلل دراتخاذ تصمیم و تضادهایی که درحرفهایتان دیده میشود، برای سلب اعتماد اطرافیان کافی است.

**اردیبهشت** درروزهای آینده دوستان تازه‌ای پیدا میکنید ولی با آنها فوری صمیمی و یکدل نشوید

**خرداد** درباره آینده و بخصوص درزمینه مسائل اقتصادی بیش از اندازه نگران هستید و فکر میکنید

**تیر** جیزی را که مدتها است انتظارش را می کشید بزودی بدست میاورید.

**مرداد** خانم های شوهردار مورد توجه بیشتر قرارمی گیرند و بعضی ها هدایایی هم دریافت میکنند.

**شهریور** اگر می بینید بیش از حد متعارف مورد محبت قرارگرفته‌اید، حتما بدنبال علت بگردید.

**مهر** توجه و دقت خود را بیش از اندازه مصروف کار می کنید، تا آنجا که از مسائل خانوادگی غافل شده‌اید

**آبان** یک دوستی قدیمی دوباره به زندگی‌تان باز می گردد و بهمین مناسبت نتایج جالبی از این دوستی دوباره، عاید شما میشود.

**آذر** حادثه‌ای که برای یکی از اعضای خانواده اتفاق افتاده است، انقدرنباید ناراحتی خیال را موجب شود.

**دی** با وجودیکه روابط شما و «او» شکراب شده است، وظیفه حکم می کند او را درزمینه رفع مشکلاش یاری کنید.

**بهمن** روز شنبه واقعه‌ای درانتظارتان است که ممکن است بسیار هیجان انگیز باشد

**اسفند** هراندازه حس جاه طلبی شما زیاد باشد بهمان اندازه درکارها با ناکامی روبرو میشوید.

## جدول

ویژه ۹۹۵۷ — ۱۲۲۷۹ عادی

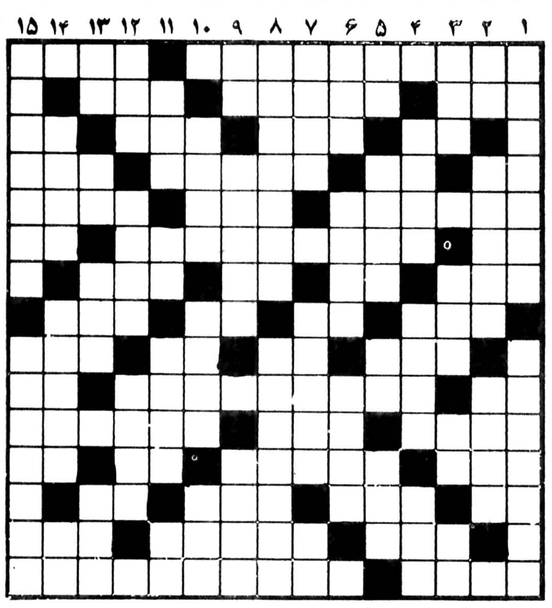

**افقی: ویژه**

۱ ـ از دانشمندان بنام دوره صفویه که کتاب عالم آرای عباسی اثری از اوست ـ بسیاری
۲ ـ برجی است ـ پستی و ناکسی ـ ملامت و نکوهش.
۳ ـ نفس ـ دردس جان عاشق را به لب می‌رساند ـ ستر تندرو ـ مسرک انرا می پرستند!
۴ ـ عزت جاهلانه ـ میان جیزی ـ لوح است ـ تیمس در مسابقات فوتبال درخشید.
۵ ـ به دین عیسی مسیح ایمان دارد ـ هرگز زیر فولس نزده ـ مرد با ایمان و بردبار.
۶ ـ رود ارام ـ معروفترین روز نامه نگار عرب ـ نوعی خط کس است.
۷ ـ کلمه تعلیل ـ جوی خون ـ بلی به زبان روسی ـ ساحل باسد.
۸ ـ گاهی با تماسا می‌آید ـ ترمز چهار پا ـ خسیس پس نمی‌دهد ـ مرض پرخوری
۹ ـ در غربت بهتر توان زد ـ از سیوره های قرآن مجید ـ دریا ـ در جنگ به کار اید.
۱۰ ـ خالص از هر جیز ـ کاشف تشعشعات رادیو اکتیویته ـ علامت مفعول صریح.
۱۱ ـ هیزم است و سوزاندنی! ـ در قرآن بجوئید ـ بانکها به همه کس نمی‌دهند.
۱۲ ـ نگهبان ـ با انگشت به چیزی زدن ـ بدی و فساد ـ توانائی.
۱۳ ـ وقت و لحظه ـ سبان از آن حفاظت می کند ـ کلمات نامربوط که بیمار در وقت تب بر زبان میاورد ـ اراده.
۱۴ ـ سکان کشتی ـ با آن دندان را جلا می‌دهند ـ مگر.
۱۵ ـ سهل و آسان ـ یکی از خبرگزاریهای معروف.

**عمودی: ویژه**

۱ ـ به وکیل و وصی احتیاج ندارد ـ انتقال فکر.
۲ ـ بل جویی ـ فعلا که هجویات را بنامس بناف مردم می بندند ـ قوه سخن گوئی.
۳ ـ باعث تقویت گیاه میسود ـ پیر و فرتوت ـ بالا امدن آب دریا ـ گیاه سوره زار.
۴ ـ زمانی سرود باران میخواند ـ دیوانی در اروپا ـ دروازه بان.
۵ ـ درنده خو و وحشی ـ این سر که نیست! ـ حرفی در زبان موسیقی ـ دام.
۶ ـ انری از ساتو بریان ـ همراه عروس خانم میرود ـ از دل دردمند بر اید.
۷ ـ بزرگوار و ارجمند ـ کامتان بیوسته حنین باد ـ سودن.
۸ ـ قدرتس زیاد است ـ معسوقه را در حسن و زیبائی جنین هم خوانده اند!
۹ ـ براکنده کردن ـ دلیل ـ نام دیگر ساره مسری.
۱۰ ـ از کلمات احترام برای زنان خارجی ـ سنگ طلق ـ زندانی که جان مسعود سعد سلمان را گرفت.
۱۱ ـ رنگ ـ با آب کباب میسود ـ سهری در سوریه ـ سانه.
۱۲ ـ کیف همیسه جنین نیست ـ درمان درد کردن ـ کهنه و باره.
۱۳ ـ عرب می‌گوید سس ـ نیم صدای قلب ـ بارفت اید ـ با آن زمین را تمیز می کنند!
۱۴ ـ از اسناد بهادار ـ نام پدر موسی کلیم الله ـ بره گوسفند.
۱۵ ـ مرکور کرم جایس را گرفت ـ از مردان معروف زمان عیسی مسیح که در لحظات اخر از زندان ازاد سد.

**عمودی: عادی**

۱ ـ آب و هوای سالم را در آنجا توان یافت ـ ستاره‌ای در اسمان
۲ ـ زائو از آن میترسد ـ شهری در استان فارس ـ بشقاب بزرگ
۳ ـ بر آن می نسینند ـ خدا رحمتش کند ـ دریا ـ علامت نداستن
۴ ـ راغب است ـ بردرخت توان دید ـ بچه اسب
۵ ـ خوب نیست ـ اکنون بیش از معلومات به کار می اید ـ بله به زبان روسی ـ جای آسودگی خیال
۶ ـ خداوند یکتا ـ معشوقه بیشتر میگیرد ـ اثری از زولا
۷ ـ ناراحتی نمی کند ـ پارچه ایست ـ ابر رقیق
۸ ـ در دریا می جنگد ـ خانم اصولا باید چنین باسد
۹ ـ ویتامینی است ـ روز جمعه ـ عذابش را طاقت نتوان
۱۰ ـ بسیار حمله کننده در جنگ ـ ترانه ـ اکنون گرم است
۱۱ ـ زنان ـ قورباغه ـ بر پوست سوخته می‌زند ـ از افات نباتی
۱۲ ـ یکی از سبزیها ـ موز در لفظ عرب ـ عکس از ان تشکیل شده
۱۳ ـ تردستی در کار ـ جنس خسن ـ سگ ماده ـ نوعی تسبیح است
۱۴ ـ کلمه احترام برای زنان ـ تیز هوشی ـ صورت
۱۵ ـ مسئول آرامس سهر است ـ کسوری در اروپا.

**افقی: عادی**

۱ ـ معروفترین و زیباترین بندر افریقائی ـ برای گذران زندگی بسیار باید کرد!
۲ ـ بنده مغرب درگاه خدا ـ گاهی در زیبائی جنین میسوند ـ لطیف هم هست
۳ ـ می گویند باعث رماتیسم میسود ـ سگ پاحه گیر ـ بدست اوردن ـ برای رفع دلخوری می زنند
۴ ـ جلوی آب را گرفته ـ مادر عرب ـ به نرمی رفتار کردن ـ خالص
۵ ـ نخ که جنین باسد محکم تر است ـ از خفته برنخیزد ـ جوان

### حل جدول های شماره قبل

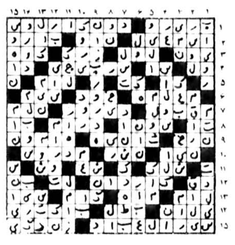


## کتاب راهنمای زائران اماکن مقدسه

بمنظور راهنمائی زایران اماکن متبرکه و عتبات عالیات به میمنت عید سعید مبعث، سازمان شاهنشاهی خدمات اجتماعی از سوی برنامه حمایت از خانواده های بی سرپرست کتاب جالبی منتشر کرده است.

کتاب مذکور از این پس قبل از سفر در اختیار زائران اماکن مقدسه قرار می گیرد.

در این کتاب که بطرز زیبائی چاپ شده علاوه بر تصاویر شهرهای مربوط به اماکن مقدسه، کلیه زیارت نامه ها و راهنمائی های لازم برای دیدار ازاین نقاط و وضع شهرها و امکانات آنها درج شده است.

## در کلاسهای بزرگسالان مهارتهای علمی تدریس میشود

در پاسخ مطلبی که در شماره ۱۵۶۲۶ مورخ ۳۷/۳/۱۳ ان نشریه زیر عنوان «بالا بردن مهارتها یا خواندن دروس نظری» درج گردیده است باطلاع میرساند در برنامه درسی هریک از کلاسهای دوره عمومی آموزش بزرگسالان هفته‌ای ۴ ساعت درس مهارتهای عملی، شغلی و هنری منظور شده است که از ۴ ساعت درس مذکور یکساعت دیگر به رشته های صنعت و خدمات و حرف روستائی که بطور تئوری و عملی در مدارس فنی پادرکارگاههای مجهز محلی آموزش داده میشود، اختصاص دارد. بدیهی است اینگونه داوطلبان با گذراندن ۳۰۰ ساعت کار فنی و حرفه‌ای میتوانند جذب بازار کار شوند.

مدیر کل اطلاعات و انتشارات و روابط عمومی آموزش و پرورش

## اطلاعیه
## پرداخت سود سهام
## بانک تجارتی ایران و هلند

به اطلاع کلیه سهامداران میرساند که از تاریخ شنبه ۱۷ تیرماه ۲۵۳۷ جهت دریافت سود سهام عملکرد سال ۲۵۳۶ شخصا یا بوسیله نماینده‌ای که کتبا به بانک معرفی می‌نمایند به اداره بورس و سهام واقع در خیابان سعدی شمالی شماره ۱۷۰ طبقه دوم مراجعه نمایند.

بانک تجارتی ایران و هلند
MERCANTILE BANK OF IRAN AND HOLLAND

## اگهی دعوت از صاحبان سهام شرکت سهامی خاص بسته بندی گوشت مرغ و تخم مرغ

بدینوسیله از کلیه صاحبان سهام سرکت مزبور دعوت میسود در جلسه مجمع عمومی فوق‌العاده که در ساعت ۲ بعد از ظهر روز سنبه ۲۱ امرداد ماه ۲۵۳۷ در محل سرکت واقع در خیابان جردن خیابان سهبار (مقابل سو بر جردن) پلاک ۲ طبقه سوم تسکیل میگردد حضور بهمرسانند تا درمورد اجرای مفاد ماده ۱۴۱ قانون تجارت اخذ تصمیم بعمل آید

هیئت مدیره شرکت سهامی بسته بندی و توزیع گوشت مرغ و تخم مرغ (پردیس)

## فابل توجه دانش آموزان ششم طبیعی رشته‌های نظری وراهنمائی
## کلاسهای تقویتی و تجدیدی باهمکاری:
## بزرگمهر ـ مستحفظ ـ خوروش ـ محمدیان و
# شفیع چلاجور

و گروهی از زبدترین دبیران شما را در کوتاهترین زمان برای بهترین نمرات یاری خواهند کرد.
شروع کلاسها از ۱۴ تیر الی اول شهریور
ضمنا دبیرستان روزانه ایران فردا از دانش آموزان ممتاز سوم راهنمائی جهت رشته های نظری (ریاضی ـ فیزیک ـ علوم تجربی ـ علوم انسانی) ثبت‌نام مینماید.
محل ثبت نام همه روزه: خیابان بهارشمالی دبیرستان ایران‌فردا ۷۵۶۰۱۰

## آگهی فقدان سند مالکیت

شرکت سهامی آبادانی جهان‌مالک ششدانگ یکقطعه زمین بمساحت ۵۲۵ متر مربع قطعه ۲۲۳۰ تفکیکی بشماره ۱۱۷۸ فرعی از ۱۵۶ اصلی واقع در اراضی حاجی‌آبادجزء شهرسنان کرج باستناد دو برگ استشهاد محلی مصدق شده دردفتر خانه ۲۵ کرج مدعی است که سندمالکیت پلاک مرقوم بشماره چاپی ۲۱۸۴۰۸ مورد ثبت ۱۷۵۹۶ صفحه ۲۸۵ دفتر ۱۱۹ املاک بعلت نامعلومی مفقود گردیده و یا جستجوی کامل پیدا نشده است درخواست صدور سندمالکیت المثنی نموده است که بحکایت دفتر املاک سند مالکیت ششدانگ پلاک مرقوم ضمن پلاکهای ۱۱۷۶ و ۱۱۷۷ فرعی از ۱۵۶۰ اصلی بنام شرکت مذکور صادر و تسلیم شده است سپس ششدانگ پلاک ۱۱۷۶ فرعی برابر سند ۶۰۰۲ ـ ۹ر۸ر۳۵ دفتر املاک ۲۱ کرج به آقای علی حنانی و ششدانگ پلاک ۱۱۷۷ فرعی بموجب سند ـ ۶۳۰۸۰ ـ ۱۴ر۳ر۳۶ دفترخانه ۱۳۶ تهران به آقای پرویز پارسا انتقال قطعی یافته که برای هریک سندمالکیت جداگانه صادر شده است و سند مالکیت اولیه فقط برای پلاک ۱۱۷۸ فرعی باقیمانده است لذا مراتب به استناد تبصره یک ماده ۱۲۰ آئیننامه قانون ثبت دونوبت بفاصله ۱۰ روز جهت اطلاع عموم آگهی تا چنانچه هر کس مدعی حقی و یا وجود سند مالکیت نزد خود باشد از تاریخ انتشار آگهی نوبت دوم ظرف ۱۰ روز اعتراض خود را کتبا باین اداره تسلیم نماید در صورت سپری شدن مهلت قانونی و عدم وصول واخواهی سند مالکیت المثنی برابر مقررات صادر خواهد شد.

محسن وکیلی رئیس اداره ثبت اسناد شهرستان کرج

## تلویزیون

توجه: برنامه های زیر از سوی رادیو تلویزیون در اختیار ما قرار گرفته و روزنامه اطلاعات هیچگونه مسئولیتی در تغییرات احتمالی برنامه‌ها ندارد.

### یکشنبه

تلویزیون ملی ایران

۱۸:۰۰ اخبار
۱۸:۰۵ کودکان
۱۹:۰۰ در استان ما
۱۹:۱۵ یوگا برای همه
۱۹:۲۵ جیمی استوارت
۱۹:۵۵ میان پرده
۲۰:۰۰ مروری برجشن طوس (اول)
۲۰:۳۰ اخبار + دنیای خبر + اخبار ورزشی
۲۱:۱۵ صمیمانه
۲۱:۳۰ زندگی شیرین
۲۲:۰۰ ترانه‌های ایرانی
۲۲:۱۵ بارتا

تلویزیون دوم

۱۹:۰۰ اخبار
۱۹:۱۰ سفرهای گالیور
۱۹:۴۰ فصل جشنواره‌ها
۲۰:۳۰ لئوناردوداوینچی (قسمت دوم)
۲۱:۳۰ اخبار
۲۲:۰۰ اروپا در قرن بیستم
۲۳:۰۰ ادبیات جهان (قسمت دوم)

تلویزیون بین‌المللی

۱۸:۰۰ اسلاید و موزیک
۱۸:۳۰ اخبار
۱۸:۵۵ معرفی برنامه ها
۱۹:۰۰ زورو
۱۹:۲۵ بابابا اسپلیتز
۱۹:۵۰ خانواده‌ای در جنگ
۲۰:۴۳ مردخانه
۲۱:۲۰ چیس
۲۲:۰۰ اخبار
۲۲:۱۵ فیلم سینمائی

### دوشنبه

سیمای ایران

۱۲:۰۰ اخبار
۱۲:۰۵ برنامه ویژه بمناسبت مبعث حضرت رسول اکرم
۱۲:۴۵ موسیقی
۱۳:۱۵ کودکان
۱۴:۰۰ موسیقی ایرانی
۱۴:۴۵ سینمائی
۱۶:۳۰ کودکان
۱۷:۴۵ سینمای لورل و هاردی ـ دختر کولی
۱۸:۵۰ کتاب برای همه
۱۹:۰۰ عروج انسان
۱۹:۵۰ ترانه‌های ایرانی
۲۰:۰۰ مروری برجشن طوس
۲۰:۳۰ اخبار + دنیای خبر + اخبار ورزشی
۲۱:۱۵ صمیمانه
۲۱:۳۰ سینمای دوشنبه شب

تلویزیون دوم

۱۷:۰۰ کارتون
۱۷:۳۰ فیلم سینمائی
۱۹:۰۰ اخبار
۱۹:۱۰ جانوران را دریابید
۱۹:۳۵ رنگارنگ
۲۰:۰۰ ره آورد
۲۰:۳۰ کوجاک
۲۱:۳۰ اخبار
۲۲:۰۰ شب باله

تلویزیون بین‌المللی

۱۸:۰۰ اسلاید و موزیک
۱۸:۳۰ اخبار
۱۸:۵۵ واریته
۱۹:۰۰ زیگموند و هیولا
۱۹/۲۵ داستان حیوانات
۱۹:۵۰ دایره و یژه
۲۰:۴۰ شومری تیلرمور
۲۱:۰۵ موزیک
۲۲:۰۰ اخبار
۲۲:۱۵ هاری او

## باکره‌روی صخره

مجموعه تماشایی «لئوناردو داوینچی» امشب در ساعت ۲۰/۳۰ دقیقه از تلویزیون دوم به نمایش در می اید. این مجموعه که یکی از بهترین مجموعه های تلویزیونی است بخاطر تقاضای علاقه مندان برای بار دوم است که به نمایش در می اید.

کارگردان این مجموعه «رناتو کاستلانی» از کارگردانان قدیمی و معتبر سینمای ایتالیا است که بر اساس اثر مشهور درام نویس شهیر انگلیسی ویلیام شکسپیر بنام «رمئو و ژولیت» فیلمی بهمین نام ساخته که یکی از بهترین اثاری است که بر اساس این نمایشنامه تاکنون ساخته شده است.

در سال ۱۴۸۲ «لئوناردو داوینچی» به میلان می اید و از طریق نامه‌ای که به حاکم «لودویکو»ی مغربی می نویسد، از او تقاضای کمک می کند.

«لودویکو» به خواهش «لئوناردو» جواب مساعد میدهد و بدین ترتیب، نقاش مشهور ایتالیایی وارد دستگاه دولت میشود و به ترسیم تابلوی «باکره روی صخره» می پردازد

# سینما، خانه اول مرجان

تازه ترین فیلمی که مرجان بازی کرده است «تکیه برباد» نام دارد. این فیلم را مرجان پس از مدتها دوری از کار سینما و روی اوردن به خوانندگی بازی کرده و ظاهرا از زمانی که خواننده شده علاقه چندانی به بازی در فیلمها از خود نشان نمیدهد.

* مرجان در مقابل این سئوال که ایا از بازی در فیلم خسته شده یا نه؟ چنین میگوید:

مرجان ـ سینما خانه اول من است، چطور ممکن است انسان نسبت به جایی که در ان پرورش یافته و به اصطلاح ریشه دوانده است بی اعتناء باشد و از ان خسته شود، منتها یک واقعیت غیر قابل انکار وجود دارد و ان اینست که وضعیت سینمای ما در حال حاضر انطور نیست که بتواند جوابگوی نیازها و خواستهای واقعی مردم و حتی هنرمندانی که در ان کار میکنند باشد، فقر اقتصادی از جهات معنوی نیز سینمای ما را فقیر کرده و در نتیجه چون ساخته شدن فیلم با مشکلات مادی بسیاری روبرو میشود، همه در وهله اول بفکر برگشت سرمایه خود هستند تا اینکه بفکر جنبه های کیفی فیلمهایشان باشند، البته تا حدودی هم حق دارند چرا که وقتی ازین سینما پشتیبانی نمیشود، تهیه کننده یا فیلمساز با چه امیدواریی میتواند فیلم خوب بسازد. بدین دلایل است که کم کاری و حتی بی میلی نسبت به کار در سینما برای خیلی ها بوجود می اید.

* یعنی میخواهید بگوئید کار خوانندگی هیچ تاثیری در کم کاری شما در سینما نداشته است؟

مرجان ـ خوب البته بی تأثیر نبوده اما نه تا ان حد که علاقه مرا نسبت به سینما کم کند.

* چطور شد که تصمیم گرفتی خواننده بشوی ایا این بخاطر پیروی از مد روز نبوده؟

مرجان ـ واقعا اینطور نبود، من با خودم گاه گاه زمزمه هایی میکردم و اطرافیانم می شنیدند و تشویقم میکردند که بخوانم، من هم اینکار را کردم و چون با استقبال مردم روبرو شدان را ادامه دادم.

* در میان ترانه هایی که اخیرا خوانده‌ای کدام را بیشتر دوست داری؟

مرجان ـ در واقع همه شان را دوست دارم اما اگر جوابی بخواهید باید بگویم یکی از ترانه های اخیری را که خوانده‌ام بنام «قصه» ترجیح میدهم.

# برنامه‌های چهارمین جشن توس

مجید محسنی به اتفاق «روفیا» درصحنه ای از فیلم «زندگی شیرین است» و

امسال چهارمین جشن طوس از پانزدهم تا نوزدهم ماه جاری بمدت چهار روز در شهر های مشهد، طوس و نیشابور برگزار خواهد شد. در بخش های مختلف جشن طوس امسال برنامه مختلفی به شرح زیر به اجرا در می ایند:

### سخنرانی

این قسمت شامل هفت سخنرانی است که در تالار دانشگاه فردوسی مشهد و تماما با توجه به شاهنامه و متون کهن ایرانی و در زمینه «فتوت و جوانمردی» ایراد میشوند.

### تئاتر

برنامه های تئاتر چهارمین جشن طوس بدین قرارند:

۱ ـ «صدای پای فریدون» به کارگردانی «علاءالدین رحیمی» که قبلا نمایش «میلاد» را در تالار مولوی دانشگاه تهران بر صحنه برده بود.

۲ ـ «پوریای ولی، پهلوان شیردل کهنه سوار» به کارگردانی «محمد هاشمی»

۳ ـ «گیلگمش» به کارگردانی شهرو خردمند که در دومین و سومین جشن طوس نیز نمایش «عاشق شدن سودابه بر سیاوش» و یک نمایش دیگر را بر صحنه برده بود.

۴ ـ «گرگین خوب چهر» یک نمایش عروسکی به تهیه «مهدی فقیه» از شیر کوه.

### موسیقی

برنامه های موسیقی شامل اجرای موسیقی سنتی ایرانی توسط گروه سماعی با همکاری استاد جلیل شهناز، استاد اصغر بهاری، امیر ناصر افتتاح و شهرام ناظری است و اجرای موسیقی نواحی خراسان و همچنین یک برنامه از یک دو تارنواز بنام «اق مرادی چاریف» از ترکمنستان شوروی.

### سینما

با توجه به موضوع اصلی «جشن طوس» امسال، کوشش شده تا فیلمها بر اساس موضوع «فتوت و جوانمردی» انتخاب شوند. در مجموع هفت فیلم در جشن طوس خواهیم دید.

۱ ـ لات جوانمرد به کارگردانی مجید محسنی

۲ ـ داش اکل به کارگردانی مسعود کیمیایی

۳ ـ «هفت سامورائی» ساخته اکیرا کوروساوا

۴ ـ «سیاوش» ساخته بوریس کیمیا گروف

۵ ـ «الکساندر سکی» ساخته سرگئی ایزنشتاین

۶ ـ یک فیلم هندی بنام سیتا کالی یانام

۷ ـ یک فیلم وسترن امریکایی.

### شاهنامه خوانی

همچون سالهای پیشین جشن طوس امسال نیز عده‌ای از شاهنامه خوانان با سابقه و مجرب داستانهایی از شاهنامه را خواهند خواند.

### نقالی

پنج نفر از نقالان قدیمی در چهارمین جشن طوس چندین مجلس نقل خواهند داشت که بیشتر در باره عیاران و متون مربوط به عیاری است.


# تورهای تابستانی ۲۵۳۷

قاپ تورز
بهترین راه جهانگردی

را تقدیم میکند

| نام تور | مدت تور | مسیر | تاریخ و روز حرکت |
|---|---|---|---|
| لندن | ۱۴ روزه | لندن | هر جمعه |
| اروپا | ۱۵ روزه | ر م ـ لندن ـ پاریس | هر پنجشنبه |
| آلستر | ۱۵ روزه | ر م ـ لندن ـ هامبورگ | هر دوشنبه |
| ۳هفته ۳شهر | ۲۱ روزه | لندن ـ پاریس ـ ر م | هر جمعه |
| برلین | ۲۳ روزه | برلین ـ لندن ـ پاریس ـ نیس ـ ر م | هر پنجشنبه |
| ریویرا | ۲۶ روزه | نیس ـ ژنو ـ دوسلدورف ـ لندن ـ بارسلون ـ ر م | هر پنجشنبه |
| شامونی | ۱۹ روزه | ژنو ـ پاریس ـ لندن ـ هامبورگ | هر چهارشنبه |
| فلورانس | ۲۶ روزه | ر م ـ فلورانس ـ ونیز ـ برلین ـ لندن ـ پاریس ـ نیس | هر چهارشنبه |
| آناکاپری | ۳۰ روزه | آتن ـ وین ـ آمستردام ـ لندن ـ پاریس ـ بارسلون ـ رم ـ کاپری ـ رم | هر چهارشنبه |
| قصرطلایی | ۲۶ روزه | وین ـ هامبورگ ـ آمستردام ـ لندن ـ بروکسل ـ رم ـ سورنتو ـ ناپل ـ رم | هر دوشنبه |
| رنگین‌کمان | ۲۸ روزه | رم ـ ونیز ـ هامبورگ ـ لندن ـ پاریس ـ مادرید ـ زوریخ | هر دوشنبه |
| اسکاندیناوی | ۲۲ روزه | کپنهاگ ـ استکهلم ـ هلسینکی ـ اسلو ـ لیل همر ـ لاردال ـ آلویک ـ برگن ـ هامبورگ | هر دوشنبه |
| ۴هفته ۴شهر | ۲۹ روزه | هامبورگ ـ لندن ـ پاریس ـ ر م | هر سه شنبه |
| گلدن‌گیت | ۱۴ روزه | نیویورک ـ بوفالو ـ واشنگتن ـ لاس وگاس ـ لوس آنجلس ـ کارمل ـ سانفرانسیسکو ـ لندن | هر سه شنبه |
| دوردنیا | ۳۸ روزه | بانکوک ـ هنگ کنگ ـ توکیو ـ هونولولو ـ سانفرانسیسکو ـ لاس و گاس ـ لوس آنجلس واشنگتن ـ نیویورک ـ لندن | ۲۲ تیر ۱۹ مرداد ۲۳ شهریور |

برای دریافت برنامه کامل تورها و رزرو جا به

آپادانا
جاده قدیم شمیران چهار راه حقوقی اول ایرج شماره ۴. تلفن ۷۵۴۸۳۰، ۷۵۶۲۰۳، ۷۵۷۹۸۹

اراکسپرس
خیابان ویلا شماره ۲۳ تلفن ۸۳۱۳۵۵، ۸۳۱۳۵۶، ۸۳۱۳۵۷

ایرانین اکسپرس
خیابان شاهرضا اول ویلا شماره ۱۴ تلفن ۸۳۴۰۴۶-۹

مهاجری وشرکاء
خیابان ویلا شماره ۵ تلفن ۸۲۴۰۷۴، ۸۳۱۰۸۱

و یا آژانس مسافرتی خودتان مراجعه فرمائید.

37.AE.2



کاشی کف ایرانا
مناسبترین پوشش برای کف سالن پذیرائی، ناهارخوری، اطاق خواب، حمام
فقط یکبار نصب میشود، احتیاج به تعویض ندارد
لکه پذیر نیست. هرگز نمی سوزد و به آسانی تمیز و شفاف می شود.
کاشی کف ترنتی ۲۰×۲۰ سانتیمتر ۹۰۰ ریال
کاشی کف ساده ۲۰×۲۰ سانتیمتر ۸۰۰ ریال
نمایشگاه خیابان پهلوی مقابل پارک ساعی
فروش در کلیه نمایندگیهای ایران در تهران و شهرستانها



پلاستوفوم
تحویل فوری
۶۴۴۴۲۴ ـ ۶۴۴۳۱۷
باسلیقه ها، ازفروشنده
اجاق گاز
کاد یلاک بخواهید
مرکز پخش ۶۴۸۶۷۶ و تمام فروشگاههای معتبر کشور


پلس راه می‌گوید

یک قانون ساده ای وجود دارد که میگوید هر چه حس بینائی، بویائی و شنوائی موجود زنده بیشتر باشد از خطر بیشتر در امان میماند بنابر این شما که با تنظیم یک اتینه کوچک اتومبیل میتوانید تمام دنیای پشت سر خود را ببینید چرا با تنظیم از خود را بیشتر در امان نگاه نمیدارید.


اطلاعیه ثبت نام در
ندای فرهنگ
از نظر کارشناسان تدریس زبان انگلیسی با اتمام دوره های زبان آموزی ندای فرهنگ دانشجویان قادر خواهند بود:
زبان انگلیسی را براحتی صحبت کنند
لهجه های مختلف انگلیسی را درک نمایند
رادیو تلویزیون بین المللی را بفهمند
روزنامه های انگلیسی زبان را بسهولت بخوانند
ندای فرهنگ با روش انحصاری و پیشرو با بهره گیری از مدرنترین وسایل کمک آموزشی آغاز ثبت نام ترمهای تابستانی را اعلام میدارد.
شروع کلاسها ۲۰ تیرماه ثبت نام همه روزه از ۸ صبح تا ۸ شب.
آدرس: فرح جنوبی بالاتر از تخت طاوس مقابل بانک شهریار
تلفن ۸۴۲۸۶۲ ـ ۸۵۱۸۷۶

فروزان

# فروزان دوباره بازمیگردد

فروزان ستاره‌ای است که در بسیاری از فیلمهای مشهور سینمای ایران شرکت جسته و در کنار بسیاری از چهره های مشهور این سینما به بازی در نقش زن های خوب در سوژه های خانوادگی و گاه عشقی پرداخته است. محبوبیت فروزان در سالهایی که زیاد هم دور نیستند تا بدان حد رسیده بود که نام بسیاری دیگر از هنرپیشگان مشهور و پولساز سینمای ایران را تحت‌الشعاع خود قرار میداد. یکی از فیلمهایی که فروزان در نخستین سالهای شکوفایی سینمای ایران بازی کرد «انسانها» بود که چندی پیش از تلویزیون هم بنمایش درامد. در هر حال فروزان چند سال پیش در حالیکه هنوز شهرت و محبوبیت خود را حفظ کرده بود ترجیح داد سینما را کنار بگذارد و دیگر به بازی در فیلمها نپردازد. اما جاذبه سینما همانطور که عده زیادی از هنرپیشگانی را که قصد ترک سینما را داشتند به سوی خود بازگرداند. بالاخره فروزان را نیز وسوسه کرد تا به بازی در فیلمها بپردازد و خاطره سالهای بسیاری را که در لابلای تصاویر فیلمها به ثبت رسانده بود زنده سازد. فیلم «دایره مینا» ساخته داریوش مهرجویی نشان داد که فروزان بازهم میتواند ستاره‌ای مطرح باشد. جدیدترین فیلمی که او بتازگی تصمیم به بازی دران گرفته فیلمی بنام «پشت چراغ قرمز» است که در عین حال نشان دهنده این مسئله است که فروزان به این زودی ها تصمیم ندارد تا سینما را ترک گوید.

# دنیای ورزش شنبه‌ها منتشر میشود

پرسپولیس در رویای ۷ پله صعود !

# تاج ـ هما و دارایی ـ پاس در ۲ فینال

**تاج در پی قهرمانی جام پهلوی عطش زیادی دارد. اینان که قهرمان دوره پیش، ملوانان را از سر راه برداشته‌اند، حالا در مصاف‌هما جستجوگر این جام پرارزش شده‌اند ، به این تعداد حسن نظری را هم اضافه کنید تا به قدرتی بیشتر پی ببرید.**

**همائیها دو سه هفته است که بد می‌آورند ، با آنکه خورشید ی‌و نورایی را دربین خود دارند ، اما هنوز به آنچه مطلوب است نرسیده‌اند. حالا با وجود این بازیکنان خوب، درجنگ قهرمانی جام پهلوی با تاج روبرو میشوند. تاج وهما، بدور ازنتیجه همیشه بازیهای خوبی داشته‌اند.**

**آخرین دیدار هفته‌ششم**

با دیدار پرسپولیس ـ ابومسلم که ساعت هفت بعد از ظهر امروز در ورزشگاه امجدیه برگزار می‌شود، ششمین روز مسابقه‌های جام تخت جمشید به پایان خواهد رسید .

انجام این دیدار گذشته از اینکه، بازیهای هفته ششم‌را تکمیل‌میکند، برای‌پرسپولیس نایب قهرمان نصل پیش این شانس را نیز دربردارد که در صورت پیروزی‌بااختلاف ۳ گل، می تواند ازرده‌هشتم جدول تا پشت سر شهباز ، پیشاهنگ مسابقه‌ها بالابیاید.

اما ابومسلم تیم چراغ قرمز جدول که طول ۵ هفته گذشته بدون پیروزی مانده، طول ٤ دیداری که در ۵فصل گذشته جام تخت جمشید با پرسپولیس انجام داده،دوبار مغلوب، یکبار پیروز ویک بار هم نتیجه مساوی داشته است. باحساب اینکه‌ابومسلم در دیدارهای ۲فصل حاضر بوده است حاصل دو دیدار تیم مشهدی در تهران‌درفصل ۳٤ـ۲۵۳۳ مساوی بدون‌گل و در فصل بعد از آن باخت ۱ـ۰ بوده است .

با چنین سابقه‌ای و در شرایط بد کنونی، بعید که ابومسلم امروز در سد پرسپولیس، اوج آرزویش بیش از مساوی باشد. ابومسلم در این فصل فقط یکبار دیگر به پایتخت آمده که در برابر شهباز با باخت ۲ـ۰ بدرقه شده است .

**۲ فینال روز دوشنبه**

فردا، مصادف بامبعث‌حضرت رسول، مشتاقان فوتبال در پایتخت فاتحین ۲ جام‌حذفی پهلوی وویژه فدراسیون را خواهند شناخت. در فینال جام پهلوی که دومین دوره مسابقه های‌جام حذفی‌باشگاه های ایران میباشد ، درست نقطه مقابل دور اول این جام که دو تیم شهرستانی (تراکتور سازی و ملوان ) فینالیست بودند، این بار دو تیم پایتخت‌نشین ، حاضر هستند. تاج و هما حریفان دیدار اوج این دوره‌هستند.

البته باید دانست که فاتح دومین جام پهلوی میبایست که ماهها پیش و حتی قبل‌از پایان یافتن جام پنجم تخت جمشید در فصل پیش‌شناخته می شد. لیکن بدلیل وقفه‌ای سنگین که کار تدارکات و حضور تیم‌ملی درجام‌جهانی، درمسابقه‌های داخلی‌بوجود آورد ، ادامه جام پهلوی سال پیش به درازا کشیده است .

نکته حائز اهمیت اینکه جام ویژه فدراسیون نیز جامی بود که ویژه ۱۶ تیم دسته اول جام تخت جمشید ، به ضرورت زمان‌وسرگرم کردن وسود رساندن به باشگاه هائی که از تعطیل جام تخت جمشید و سپردن بازیکنان خود به اردوهای تیم ملی زیان میبردند، بوجود آمد.

در این جام، پاس و دارائی دو تیمی هستند که راهی بازی نهائی شده‌اند .

چنانکه میدانیم، دیدار های جام ویژه فدراسیون بطریق رفت و برگشت انجام شدو قرار براین‌بودکه درصورت تساوی دو تیم در مجموع۲ مسابقه، قانون دو برابر محسوب شدن گل در خانه حریف بمرحله اجرا درآید که اجرا هم شد وپاسیها از جمله کسانی بودندکه ازاین قانون سود بردند .

**پاس برای رسیدن به فینال**

بترتیب ازسد تیمهای صنعت نفت (۱ـ۱ ، ۱ـ۰) ، ماشین سازی (۱ـ۱ ، ۰ـ۰) و پرسپولیس ( ۰ـ۰ ، ۰ـ۰ ) گذشت که در این میان پرسپولیس را با ضربه های پنالتی برد .

و از سوی دیگر دارائی بترتیب در برابر تراکتور سازی (۰ـ۱، ۳ـ۱)، ذوب آهن (۱ـ۱، ۲ـ۱) و برق (۱ـ۰، ۱ـ۲) به پیروزی رسید تا به‌فینال برسد .

دارائی و پاس فردا در حالی در فینال جام ویژه فدراسیون با هم روبرو می شوند که در هفته پنجم جام تخت جمشید با هم دیدار کردند و دارائی ۲ـ۰ به پیروزی رسید .

جام پهلوی ، یا بهتر جام حذفی باشگاهها دراین‌دوره با شرکت ۵۶ تیم شروع‌شد درمرحله اول مسابقه‌ها ٤۰ تیم باهم پیکار کردند و ۱۶ تیم برنده این مرحله، مسابقه های مرحله دوم راباحضور ۱۶ تیم دسته اول باشگاهها دنبال کردند .

**راه‌تاج وهما تا فینال**

تاج که از مسابقه‌های جام فدراسیون کنار کشید ، در جام حذفی بترتیب از سد تهرانجوان، ایران جوان بوشهر، آرارات و ملوان گذشته است. درحالیکه هما حریف فینالیست تاجی‌ها در راه رسیدن به فینال بمنسبت راه‌مشکلتری راپیموده‌است.

راه‌آهن ، ماشین سازی ، ذوب‌آهن و نیرو ٤ تیمی بودند که پل پیروزی هما تا فینال جام حذفی شدند.

هما و تاج در این فصل از جام تخت جمشید ، تاکنون بدیدار هم نرسیده‌اند، امادر فصول گذشته جام، کارنامه مسابقه های این دو تیمهاین شرح بوده است .

۳۳ـ۲۵۳۲ : تاج ۲ـ هما ۱، هما ۱ـ تاج۳

۳٤ـ۲۵۳۳: تاج۳ـ هما۳ ۳، هما ۲ ـ تاج ۱

۳۵ـ۲۵۳٤: تاج ۱ـ هما۰، هما ۰ ـ تاج ۲

۳۶ـ۲۵۳۵: تاج ۰ ـ هما۰، هما ۰ـ تاج ۱

## گناهکار بزرگ فینال ۷۸

مسابقات فوتبال جام جهانی ۱۹۷۸ آرژانتین حدود یك هفته‌ای است پایان گرفته، فینال برگزار شده و جام هم‌فاتح خودرا شناخته است و همه‌چیز از آن جوش و خروش و داغی خود افتاده ، ولی حرف‌از داوری هنوز باقیست .

«سرجیو گونلا»ی ایتالیائی همان‌مردی میباشدکه گناهکار بزرگ فینال شناخته شد و بنظر میرسد با هیچ آبی نشود لکه‌ای که بخاطر قضاوتش در فینال ، برپیشانی او نشست‌بشود پاك کرد .

البته این طرز فکری است که هلندیها و جمعی ازدیگر اروپائی ها نسبت به او پیدا کرده‌اند و میگویند هلندر فینال برابر آرژانتین اسیر سوتهای او بوده است ، سوتهائی که‌همه علیه هلند بوده و یاران این تیم اروپائی را از نقطه نظر روحی خرد و درمانده کرد و سه‌گل آرژانتین اگر چه از نقطه نظر ظاهر ، داور در آنها نقشی نداشت ، ولی زائید، همان اعصاب خردکنی برای هلندیها بوده است .

اینجا «گونلا» میخندد ، امانه برای قضاوتی که‌انجام داده و هیاهوئی که برعلیه او برپا شده ، این پیش‌از فینال است که معلوم نیست داور ایتالیائی میدانسته چی در انتظارش هست و یانه ؟.

## تنیس روی میز انتخابی تهران

مسابقه‌های تنیس روی میز انتخابی پسران و دختران تهران جهت شرکت در بیست و هفتمین دوره مسابقه های تنیس روی میز قهرمانی کشور، ازبعد از ظهر دیروز (شنبه) آغاز گردید .

دیروز تنها ورزشکاران پسر که ۱٤ نفر هستند و دسته‌یک تهران را تشکیل می دهند ، به رقابت پرداختند ضمن‌اینکه پیکار های دختران از امروز درسالن‌تنیس روی‌میزامجدیه آغاز می‌شود .

در پایان رقابتهای دختر و پسر تنیس روی میز تهران که درهمین هفته کارش تمام می شود از میان پسران ۵ نفر و از میان دختران ۳نفر نفرجهت عضویت درتیم‌تهران برگزیده خواهند شد .

بیست و هفتمین دوره‌مسابقه های تنیس روی میز قهرمانی کشور از روز جمعه ۲۳تیر ماه در همدان آغاز می‌گردد و رقابتهای آن تاروز شنبه ۳۱ تیرماه ادامه می‌یابد .

## یك‌مهاجم با ٤ گل

«یارتسف» توپچی خط حمله تیم فوتبال اسپارتاك مسکو در دیدار قیمش مقابل کائیرت آلماآتازننده چهار گل برای اسپارتاك بود .

این مسابقه که در کادر مسابقات جام قهرمانی باشگاه های شوروی انجام‌گرفت ۱ـ٤ بسود اسپارتاکی ها تمام شد، «یارتسف» تا حال حاضر با۱۲ گل در صدر جدول رده‌بندی گلزنها جای دارد .

نتایج بازیهای این هفته (چهاردهم) در جام قهرمانی شوروی چنین است .

دینامو‌تفلیس ۲ـ لوکوموتیو مسکو صفر

چرنومورتز ٤ ـ ارتش‌مسکو صفر

شاختر ۱ـ زنیط لنینگراد‌صفر

دینامو‌کیف ۲ـ پاختاتور ۲

رده‌بندی : ۱ـ دینامو‌تفلیس ۲۱ امتیاز ۲ـ چرنو مورتز ۲۰ امتیاز ۳ـ شاختر ۱۹ امتیاز .

## روسها در «دورتمونه» آلمانها را بردند

دو و میدانی کاران شوروی در مصافی دوستانه با آلمان غربی ، با نمایشی برتر در هر دو گروه زنان‌ومردان به‌پیروزی رسیدند .

این دیدار که در«دورتموند» آلمان برپا گردید ، درگروه زنان شاهد پیروزی ٦۵ ـ ۸۱ روسها بود ، که این موفقیت برای آنان تکرار شد .

در گروه مردان هم ۱۰۷ـ ۱۱۶ زنان شوروی در جمع ماده برگزاری مسابقه هاد ، در ۸ قسمت به پیروزی دست یافتند، ضمن اینکه در برابر برتری روسها، درفتنش آنگرستر‌شتر دونده ۲۰۰ متر آلمان غربی‌هم جلب کننده بود که با زمان ۲۳٫۲۶ ثانیه اول شد .

## جدول گلزنها

(۵ گل) محمود ابراهیمزاده (ذوب‌آهن) .

(٤ گل) ناصر نورایی(هما)، حسین فرکی (پاس) ، حمید مجد تیموری (شهباز) .

(۳ گل) پرویز مظلومی (تاج)، ذوالفقار نظام آزادی (صنعت نفت) .

(۲ گل) علی پروین، آلن وینل (پرسپولیس) ، علیرضا عزیزی، حسین زمانیان(بانک ملی) ، حسین فداکار (دارایی) ، مهدی ویسی (نیرو)، علی حیدری،ابراهیم قاسم‌پور (شهباز) ، غفور جهانی (ملوان) .

(۱ گل) کامل انجینی ، اصغرنوروزی،حسن‌علیپور، عباس‌کارکر(تراکتورسازی)، مجید درزی، محمود پیشداه هادیان، حسن دشتی، عزیز اسپندار،میخائیل پطروسیان (ملوان)،محمدعلی ملکزاده، طاهر حبیبی ، حبیب‌شریفی (نیرو)، مجید تشرفی ، رضا جاهدی، غلامرضا ربان زاده ( ابومسلم ) ، منوچهر نصراللهی، حمیدرحمت‌امیز منصور فریاد شیران ، مجید سلیم‌پور ، علیرضا قشقائیان (برق)، عبدالرضا برزگری ، اسماعیل کشتکار،عی‌فیروزی (نفت)، حمید رضامهدیخانی، علیرضا شوقی ، محمودیدر خواستی، احمدرضا خیاطی (ذوب آهن) ، محمد رضا عادلخانی ، مهدی‌دینورزاده (شهباز)، هادی نراقی، رضا نعلچگر(تاج)،حمیدعلیدوستی (دارایی)، مایلی کهن (پرسپولیس)، فریدون‌لقمان، عبدالرزاق خادم‌پیر(رستاخیز) کیومرث پورفاضل، قدرت‌اله فرهادنژاد،رحیم مهنمای‌اقدم، احد شترباني، کاظم سید علیخانی (ماشین‌سازی)،کمال خلیلیان (پاس) .

فستیوال بین‌المللی «هاله» با قهرمانی آلمانشرقی خاتمه‌میابد!

# امشب عبادی، ابراهیم‌زاده و علی نژاد برای «طلا» مشت میزنند

★ آلمان شرقی با ۱۵ فینالیست ، نامزد قهرمانی ،ایران با۳ فینالیست نامزد یکی از سکوها ؟!

★ هیچیك از ۱۰ تیم شرکت کننده ، بی مدال برنمیگردد !

## سیروس صداقت کیش و پرویز بادپا با شکست از آلمانشرقی به برنز رسیدند !

امشب، مبارزات فینال فستیوال بین‌المللی آلمان‌شرقی که روزچهارشنبه گذشته با شرکت مشتزنان ده کشور در شهر «هاله» آغاز گردید ، انجام میابد و ۳ مشتزن ایرانی برای صید طلا به رینگ میروند : «فیروز عبادی در ۵۱ کیلو ، حسین ابراهیمزاده در۷۱ کیلو، حسین علی‌نژاد در ۷۵ کیلو» .

ابراهیمزاده عنوان قهرمان آسیا را دارد ، و علی‌نژاد ، دو عنوان نایب‌قهرمان و مقام سوم ارتشهای جهان را .

مسابقه‌های بین‌المللی « هاله » که «جام شمی» نام دارد ، دومین تورنمنت بزرگ و بین‌المللی بکس سال جاری محسوب میشود : اولین تورنمنت ، مسابقه‌های جهانی بکس بود که‌محدود دو ماه پیش در بلگراد انجام گرفت و ایران به عنوان قهرمان تازه مشتزنی آسیا، در آن شرکت نکرد!

مسابقه‌های «هاله» قرار بود با حضور ۱۰۰ مشتزن از۱۵کشور انجام گیرد ، ولی در مراسم افتتاح ۷۹ مشتزن از ۱۰ کشور حضور یافتند و مبارزات از چهارشنبه گذشته آغازشد.

**آلمان‌شرقی** که اکنون ۱۵مشتزن در مرحله فینال دارد ، سه تیم کامل در برابر ۹تیم میهمان‌قرارداده واکنون پس‌ازایان، ایران بیشترین فینالیست‌را در جمع تیمهای شرکت‌کننده دارد ، و حداقل ، یعنی در صورت‌شکست هرسه فینالیست که تقریبا قابل باور نیست ، با ۳ مدال نقره‌و۲ مدال برنزبازخواهد گشت .

مدالهای برنز را پرویز بادپا و سیروس صداقت‌کیش مشتزنان اوزان ۸۱+کیلو و ۸۱ کیلو درپی شکست در مرحله نیمه‌نهایی بدست آوردند و بدین‌ترتیب ، ایران درصورت پیروزی سه فینالیست خود، میرودتا درردبندی تیمی ، یکی از عناوین تورنمنت را بگیرد.

آلمان‌شرقی، از حالا قهرمان تورنمنت محسوب میشود ، و پس از این تیم ، انگلیس و امریکا در کمین رقابت با ایران نشسته‌اند ، تا بکلیف، مقام‌های بعدی جام «شمی» را روشن سازند.

تیم ایران ، پس‌ازمیزبان بیشترین نفرات را در این مسابقه‌ها دارد ، و اغلب تیم‌ها ، درعین اینکه ناقص‌اند ، با چهره‌های جوان‌به‌تورنمنت آمده‌اند، ومشتزنان اوزان بالای آنها ، بیشتر تهدیدکننده بود تا مشتزنان اوزان پائین .

**مبارزه های نیمه‌نهایی**

ایران در مبارزه‌های نیمه‌نهایی ، ۵ مشتزن به رینگ فرستاد ، ودرحالیکه بیش از همه به فیروز عبادی و حسن ابراهیمزاده دل بسته بود، حسین علی‌نژاد هم بلطف غیرت و جنگندگی همیشگی خود، به پیروزی دست‌یافت و فینالیستها سه نفر شدند.

حسن‌ابراهیمزاده، قهرمان آسیا، اولین ایرانی بود، که با شکست«گونتر روستانکوفسکی» از آلمان شرقی ، به فینال راه یافت . او با امتیاز پیروزی شد و بایستی در فینال نیز یک آلمانی را ملاقات کند: «اودتلف کاستنر» را که در وزن ۷۱ کیلو با امتیاز برهموطنش «اوو مفرانز» غلبه کرد.

دومین مشتزن ایرانی که یک آلمانی دیگر را برد، فیروز عبادی چهره‌ی۵۱ کیلویی ما، «اولافبونکه» را طی سه راند مبارزه ، با امتیاز برد عبادی‌هم مثل ابراهیمزاده برای فتح طلا بایستی یک آلمانی را دیدار کند. یعنی«آندراس شنیک» را که «توش‌تونف» بلغاری را در راند دوم ناکاوت کرد. عبادی در بازی اول خود، «رودیگررنتش» نایب قهرمان آلمی شرقی را برد .

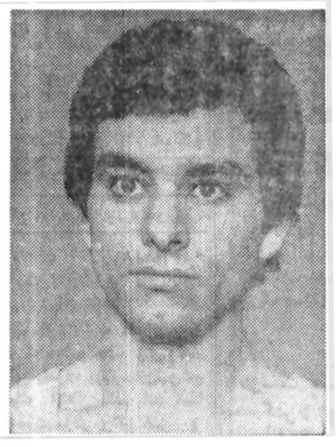

فیروزعبادی، مشتزن ۵۱ کیلویی ما در یکقدمی طلا

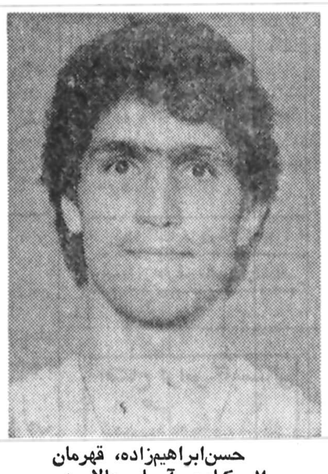

حسن‌ابراهیمزاده، قهرمان ۷ کیلوی آسیا، حالا در یکقدمی طلای وزن‌تازه‌خود ۷۱ کیلوست.

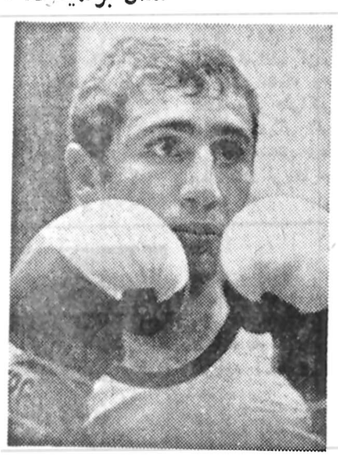

حسین علی‌نژاد فاتح برنز ونقره ارنشهای جهان، در یکقدمی طلا .

حسین علی‌نژاد مشتزن ۷۵کیلوی ایران که مدال‌های نقره و برنز ارتش های جهان را فتح کرده است سومین نفری بود که تیم ما را صاحب پیروزی کرد و به فینال آمد .

او در نیمه‌نهایی «الکساندربوتنکو» روسی را طی نبردی دلپذیر با امتیاز شکست داد. دیگر مبارزه ۷۵ کیلوئیها درنیمه‌نهایی، بین دتلف‌مارکس ازآلمان شرقی و هارولدگراهام از انگلیس بود که مشتزن انگلیسی در راند‌دوم بعلامت تسلیم دستها را بالا برد و بنابراین ، علی‌نژاد برای کسب طلا باید با «دتلف مارکس» آلمانی بجنگد .

سیروس صداقت‌کیش و پرویز بادپا دو مشتزن ۸۱ و ۸۱+ کیلویی ایران بترتیب با شکست از«میشل‌سیفل» و «ورنرکوهنر» که هردو آلمانی‌اند، به مدال برنز قناعت ورزیدند.

بادپا با ضربه فنی و صداقت‌کیش با امتیاز مغلوب حریفان شدند. دروزن بادپا، «ویلفردوریوس» کوبائی هم از آلمان شرقی شکست خورد و او هم مثل چهره سنگین وزن ایران برنز گرفت .

مشتزن کوبایی در راند دوم از ضربه‌های «دیتمارمدیر» سنگین‌وزن آلمانی ناکاوت شد، و میزبانان با پیروزی مطلق در اوزان بالا، ثابت کردند که حتی میدان را به «کوبا» نمی‌دهند، مگربشرطی‌که «استیونسون» مرد بزرگ و طلایی المپیک‌های مونیخ و مونترآل بیاید !

در وزن ۸۱ کیلو ، «روبرت‌گریستی» از بریتانیا نیز مانند صداقت‌کیش، مدال برنز گرفت . بریتانیائی ، در راند دوم برابر «کروی‌مورفی» امریکائی شکست خورد: «یک هوک راست امریکائی او را نقش برکف رینگ کرد.»

**همه با مدال !**

خبرگزاریها گزارش داده‌اند که فیروز عبادی و حسن ابراهیمزاده‌بیش از اغلب «حریفان فینالیست» آلمانشرقی آنهارا تهدید می‌کنند، وباتوجه به‌اینکه شرکت‌کنندگان در همه اوزان کم‌هستند بنابراین هیچ تیمی بی‌مدال برنمیگردد ، و شکست‌خورده‌ها هم با مدال «برنز» به کشورشان میروند .

درمیان ۱۰ مشتزن ایرانی که به «هاله» رفته‌اند ، ناصر علی‌بابائی از مغلوبین شایسته بود . وی در وزن ٥٤ کیلو در برابر اکسل‌سونتاک» از آلمانشرقی بااختلاف خیلی ناچیزمغلوب شد. حسین ورشوساز چهره‌ی ۵۷ کیلویی ایران نیز با شکست از «راثول دسپاین» کوبایی حذف گردید . بکسور دزفولی با امتیاز باخت ، اما محمد بیکس‌یار، چهره ۶۳٫۵ کیلوئی ما، که اولین‌بار بود بخارج سفر میکرد ، در راند اول برابر مشت‌های «ریچارد نیواکوفسکی» از آلمان شرقی چنان بی‌تعادل شد که داور مبارزه را قطع کرد .

مشتزن آلمانی ، فینالیست ۶۳٫ کیلوست.

منصور صادقی در ۶۷ و بهروز پنجه‌ای در۵۷کیلو دیگرشکست‌خوردگان ایرانی بودند که درمرحله اول حذف شدند.

سی‌وهشتمین دوره مسابقه های کشتی آزادقهرمانی‌ایران

# مازندران جام قهرمانی را تصاحب کرد

مازندرانی‌ها ، دیشب از فینال مسابقه‌های کشتی‌آزاد قهرمانی کشور ، استقبال پرشکوهی کردند، بطوری که در سالن جدید ساری ، جای سوزن انداختن نبود.

مازندران با کسب ٤۷ امتیاز مقام قهرمانی‌رابدست آورد درحالی که خراسان با ۲۸ امتیاز دوم شد . کرمانشاه با یک امتیاز کمتر از خراسان در مکان سوم قرار گرفت و آذربایجان شرقی با ۱۵، اصفهان ۱٤، و زنجان با ۱۳ امتیاز در رده‌های بعدی قرار گرفتند. مازندرانی‌ها از این میدان‌ه مدال طلا و دو نقره‌بدست آوردند .

**کشتی های خوب**

دیشب حسین محبی از کرمانشاه و عفتدار از خراسان یک کشتی جالب ارائه دادند که با پیروزی ۹ـ۱٤ عفتدار همراه بود. این دورقیب درگذشته‌دوبار دیگر هم رودرروی یکدیگر قرار گرفته بودند که‌عفتدار در مشهد و محبی در کرمانشاه پیروزی داشتند.

کشتی محمود جانلو و حسن‌محبی‌نیز ازلطف‌خاصی برخوردار بود . درحالی‌که محبی ۲ـ۳ جلو بود، بعلت ضرب خوردگی دست محمودجانلو وادامه‌ندادنش به مسابقه ، به پیروزی محبی ختم گردید.

جواهری و مهدیون نیز در ۸۲ کیلو کشتی خوبی را برگزار کردند. در حالی که مهدیون تاآخرین ثانیه‌ها برنده بود، به پل رفت و همین پل رفتن او را به باختن داد .

از دیگر کشتی‌های خوب دیشب ، دیدار سیروس آصفی از آذربایجان شرقی و عزیز رستمی بود. هردو تا آخرین لحظه پیکاری جالب و مساوی ارائه‌دادند ولی درلحظات پایانی،آصفی بعلت بریدگی نفس کم‌آورد و بازی را واگذار کرد.

**۲۰تشك برای ۲۰منطقه**

پرویز کیانفر دبیرشورای ورزش مازندران در پایان مسابقه‌ها اعلام کرد بدستور استاندار مازندران ۲۰تشک کشتی بعنوان پاداش‌کشتی‌گیران‌پیروز این استان‌برای ۲۰ شهر و بخش مازندران خریداری و به هیات‌های کشتی این نقاط تحویل خواهد شد.

**نتایج مسابقه ها**

٤۸ کیلو : ۱ـ حسن راسنگو از خراسان ۲ ـ محمود اسماعیل‌پور از مازندران ۳ـ محمد مهابادی از اصفهان .

۵۲ کیلو : عزیز رستمی از مازندران ۲ـ سیروس آصفی از آذربایجان شرقی ۳ـ محمد پروانه از تهران.

۵۷ کیلو : ۱ـ رسول حسینی‌ازمازندران ۲ـ محمد مشهدی‌اسماعیل از تهران۳ـ علی صائب از خراسان.

۶۲ کیلو : ۱ـ کاوس جعفرزاده از مازندران ۲ـ علی جهانبخش ازتهران ۳ـ خداداد شاعری ازخراسان

۶۸ کیلو : محمودقشنگ ازخراسان ۲ـ خسروزمانی از آذربایجان‌شرقی ۳ـ علی رضا گرشاسبی ازکرمانشاه.

۷٤ کیلو : خدابخش عفتدارازخراسان۲ـ حسین محبی از کرانشاه ۳ـ نبی‌اله شاداب از آذربایجان غربی ۸۲ کیلو : علی‌جواهری ازکرمانشاه ۲ـ جبارمهدیون از زنجان ۳ـ محمدعلی سهرابی از سمنان .

۹۰ کیلو : ۱ـ حسن‌محبی از کرمانشاه ۲ـ عبدالرضا محمودجانلو از مازندران ۳ـ کاظم غلامی از مرکزی

۱۰۰ کیلو : ۱ـ قربان توان از مازندران ۲ـ عباس صحرایی از خراسان ۳ـ غلامرضا لحیم‌چی‌ازکردستان

+۱۰۰کیلو : ۱ـ رضا سوخته‌سرایی از مازندران ۲ـ علی پرویزی‌ازآذربایجان شرقی ۳ـ حسن نورحسینی از اصفهان .

در این‌دوره از مسابقه‌ها حسین عابدی از فارس ، علی صائب از خراسان ، سیروس داداشی از گیلان خداداد شاعری ازخوزستان علیرضا گرشاسبی از کرمانشاه ، علی مرادی از گیلان ، نبی‌اله شاداب از آذربایجان غربی ، محمدعلی سهرابی سمنان ، عبدالرضا محمودجانلو از مازندران ، کاظم غلامی از مرکزی و غلامرضالحیم‌چی ازکردستان ازچهره‌های‌جوان‌و پراستعداد بودند.

## پاکیزه جم : یك حرکت درخشان

مصطفی پاکیزه جم وزنه بردار پرامید دسته سبك وزن ایران بدنبال چند رکوردشکنی هفته های پیش ، روز گذشته در هنگام تمرین به وزنه۱۷۷٫۵ کیلو در دو ضرب حمله برد‌و توانست این وزنه را نیز بالای سر ببرد .

این وزنه که چهار کیلوار رکورد ایران در دسته میان‌وزن بهتر است‌درمقابل قدرت‌پاکیزه جم تسلیم نشد که علیرغم چنین درخششی‌این رکورد برای مصطفی رسمی نیست چون در زمان رکورد گیری،۳داورفاقونی برای ثبت این رکورد حاضر نبودند .

رکورد دوضرب رسمی میان وزن ایران ۱۷۳٫۵ کیلو ودر اختیار پرویز جلایراست ،ضمن اینکه اینجا باید افزود که پاکیزه جم هنوز در میان‌وزن‌در مسابقه های رسمی حاضر نشده و علیرغم اینکه و با ۷۲٫۵ کیلو یعنی ۲٫۵ کیلووزن کمتر از حد نصاب قانونی دارد ، اما امید میرود که با رسیدن به وزن دلخواه بتواند نه تنها رکوردداران را جابجا کند ، بلکه به حد نصاب ۱۸۰ کیلو ترابلسی از لبنان که حد نصاب آسیا است را نیز دست یابد.

بجز پاکیزه جم، شهرام یوسفی وزنه‌بردار پروزن نیز در حرکت یکضرب زورآزمائی کرد و توانست رکورد شخصی خود را به اندازه ۵ کیلوبهبود یابد که این جای امیدواری دارد . یوسفی وزنه ۱۱۵کیلو را مهار کرد .

# شنای تشویقی نوجوانان

بعد از ظهر دیروز (شنبه) یکدوره مسابقه‌های شویقی شنابرای‌نونهالان‌ونوجوانان ۸ تا۱۷ سال دختر و پسردر استخر سرپوشیده امجدیه انجام گرفت .

بیش از ۸۰ شناگر دختر و پسر در سنین مختلف دراین مسابقه‌ها که هر ۱۵روزیکبار از طرف فدراسیون شنای کشوربرگزارمی شود،شرکت کردند و در ۱۱ رشته‌مبرقابت پرداختند .

بهر ترتیب نتایج کلی مسابقه ها بشرح زیر اعلام‌گردید :

● ۲۰۰ متر قورباغه پسران (۱۵ سال به‌بالا): ۱ـ یوسف بنازاده بازمان ۹٫۵۳ـ۲دقیقه ۲ـ علیرضا نظری ۳ـاردشیر یشمی .

● ۱۰۰ مترقورباغه‌دختران (۱۵ سال به بالا): ۱ـ نادیا ولی اوغلی بازمان ۷٫۳۵ـ۱ دقیقه ۲ـ یاسمن مشعوف ۳ـ میترا مشعوف .

● ۵۰ متر کرال سینه‌دختر و پسر (۸ تا ۱۰ سال): ۱ـ رویا ولی‌اوغلی‌بازمان۶٫۳۸ ثانیه ۲ـ رامین ورده ۳ ـ زوبین ظروهچی .

● ۵۰ متر پروانه پسران (۱۰ تا ۱۲ سال) : ۱ـ غلام رضا سلیمانی با زمان ۵٫۴۲ ثانیه ۲ـ جیهکاتن ۳ـ افشین دولتی .

● ۱۰۰ متر کرال سینه‌دختر و پسر (۱۳ تا ۱٤ سال) : ۱ـ رامین دولتی با زمان ۵٫۲٤ـ۱ دقیقه ۲ ـ علیرضا سلیمانی ۳ـ فرزین شرفی

● ۲۰۰ متر کرال پشت پسران (۱۵ سال به بالا) : ۱ـ محمد علی اعتزازیان با زمان ۵٫۳۹ـ۱ دقیقه ۲ـ غلام رضا فاطمی ۳ـ رضا نعمتی.

● ۵۰ متر قورباغه دختر و پسر (۸ تا ۱۰ سال) : ۱ـ پگاه قریشی بازمان ٤۵ ثانیه ۲ـ کتایون کارخیران ۳ ـ پیمان شرفی .

● ۵۰ متر کرال پشت دختر و پسر (۱۰ تا ۱۲ سال) : ۱ـ غلامرضا سلیمان با زمان ۶٫۴۱ ثانیه ۲ـ جیم کاتن ۳ـ زویا ولی‌اوغلی .

● ۱۰۰ متر پشت پسران (۱۳ تا ۱٤ سال): ۱ـ رامین دولتی بازمان ۵٫۲٤ـ۱دقیقه ۲ـ علیرضا سلیمانی ۳ ـ علیرضا روح‌ورزی.

● ۱۰۰ متر قورباغه پسران (۱۳ تا ۱٤ سال): ۱ـافشین مهاران زمان ۶٫۲۹ ـ ۱ دقیقه ۲ـ علیرضا سلیمانی ۳ـ محمود تقی ضابط .

● ۱۰۰متر‌کرال سینه‌پسران (۱۵ سال به بالا): ۱ـ مجید متقیان با زمان ۵٫۵ـ۱ دقیقه ۲ـ ابراهیم خسروی ۳ ـ عبدالرضا فاطمی .

# ۳ خواننده مشهور به دادسرا احضار شدند

ستار

فریدون فروغی

**بدنبال شکایت شرکت ضبط نوار آپولون سه تن از خوانندگان پاپولساز به‌دادسرا احضار شدند .**

چندی قبل ، برادران بی‌بیان مالکان شرکت ضبط و تولید نوار آپولون علیه سه تن از خوانندگان معروف به دادسرا شکایت کردند.

مسئولان شرکت آپولون در شکایت خود مدعی شدند که مهستی ، ستار و فریدون فروغی درحالی که با این شرکت قراردادی برای ضبط و تولید انحصاری نوارهای ترانه های خود منعقد کرده‌اند قرارداد دیگری نیز با شرکت تولید نوار دیگری منعقد کرده و ترانه های خودرا در اختیار شرکت مزبور قرار داده‌اند.

بدنبال اعلام شکایت مسئولان شرکت آپولون پرونده‌ای تشکیل شد و رسیدگی به آن به مدرس صادقی دادیار شعبه ٤ تحقیق دادسرا ارجاع شد.

دادیار تحقیق پس‌از مطالعه و تحقیقی مقدماتی مهستی، فریدون فروغی و ستار را برای ادای توضیحات و تحقیقات بیشتر به دادسرا احضار کرد.

لازم به یادآوری است که چندی قبل مسئولان کمپانی آپولون شکایتی علیه«داریوش» خواننده نیز تسلیم‌دادسرا کرده بودند . در آن شکایت نیز برادران بی‌بیان مدعی شده‌بودند که داریوش ضمن داشتن‌قرارداد با این شرکت قرار داد مشابهی باشرکت دیگری منعقد کرده است .

از سوی دیگر خسرو لاوی مدیر شرکت آونگ ادعای برادران بی‌بیان را بی‌اساس خوانده و با ارائه مدارکی اعلام کرد که‌برادران بی‌بیان هرچندگاه یکبار بی جهت جنجالی اینچنین برپامیکنند.

درحال‌حاضر با ارائه‌مدارکی از طرف شرکت آونگ به دادسرا مسئولان این‌شرکت نیز شکایتی علیه برادران بی‌بیان تسلیم مقامات قضائی کرده تقاضای تعقیب شرکت های آپولون وجهان‌موزیک را به‌اتهام افترا و تهمت کرده‌اند .

مدرس صادقی دادیارشعبه ٤ تحقیق دادسرا با توجه به مدارک موجود در حال رسیدگی به پرونده است.

## قابله‌ای که متهم به کورتاژ منتهی به مرگ بود محکوم شد

**با رای شعبه اول دادگاه عالی جنائی، متهم به دخالت در امر پزشکی ، بدون داشتن صلاحیت و همچنین ایراد ضرب منتهی به فوت به ۲ سال زندان محکوم شد .**

**وی پروین‌دخت شکوه نام دارد و متهم بود که در یازدهم مهر ماه سال گذشته طی عمل کورتاژی که بر روی بانو حشمت خبازی انجام داد موجب مرگ وی شد .**

**با مرگ بانو حشمت و باشکایت شاکیان خصوصی ، متهم دستگیر شد .**

**پرونده متهم پس از طی مراحل قانونی و رسیدگی‌های اولیه به شعبه اول دادگاه عالی جنایی ارجاع شد .**

**دادگاه پروین‌دخت شکوه ، پس از دو روز محاکمه‌و چند ساعت شور رای خود را بدین شرح اعلام کرد:**

**مجون عمل متهم منطبق است با ماده ۱۸۳ مجازات عمومی و ماده ۱۷۷ قانون مزبور ، با رعایت ماده ۳۱ از قانون مجازات عمومی و به لحاظ گذشت وراث و وضع خاص متهم ، وی‌به دو سال حبس جنحه‌ای با احتساب بازداشت قبلی محکوم میشود .»**

مهستی

داریوش

صبح دیروز ، بعد ازاعلام رای ، این‌عکس از خانم‌پروین دخت شکوه محکوم‌به‌دو سال زندان ، در حالی‌که روی‌خود را برگردانده است تا درعکس دیده نشود ، گرفته شد .

## در سیزدهمین روز محاکمه سعید یگانه متهم به کلاهبرداری ، وکیل مدافع وی وهمسرش گفت :

# همسر یگانه سالم است و ناراحتی روانی ندارد

**سیزدهمین جلسه محاکمه سعیدیگانه‌به‌اتهام‌کلاهبرداری در شعبه پنجم دادگاه عالی جنایی برگزار شد.**

پس‌ازرسمیت یافتن‌دادگاه وکیل مدافع سعید یگانه و فریده خان‌شقاقی به دنباله دفاعیات خود ادامه دادند.

وی در مورد فرستادن یدالله اکبر شاهی به‌سوئیس گفت: این‌حرفها دروغ‌است، و اوراق مربوط به گذرنامه بدون تردید ساختگی است زیرا با قصدو نیت درست شده و بدین وسیله قصد داشتند که یگانه را متهم کنند.

اظهارات خانم ربابه‌شبیر درتحقیقات اولیه‌با اظهارات بعدی‌خودکاملا متفاوت‌است. در ۷ر۱۲ر۳۵ خانم شبیربه سئوالات اصلا پاسخی نمی‌دهد و می‌گوید که از آقای والا بپرسید، موضوع این بوده که خانم وی نمی‌دانسته که چه بگوید و مبنای شکایت وی برتعلیمات دروغ است. وی درهرجلسه مجبور شده‌که حرفهای‌خود را عوض کند و وقتی که نمی‌توانست جواب بدهدبه آقای والا واگذار می‌کرده، اگرخانم شبیر بدون حضور کسی در دادسرا یا دادگاه می‌آمد وحقیقت را می‌گفت، هیچ یک از این پرونده‌ها درست نمی‌شد. چون‌ایشان اصلا استعداد دروغ گفتن را ندارد و نمی‌تواند این‌کار را انجام دهد. اگر از خانم شبیر تحقیق می‌شد تمام مسائل حل می‌شد.

وکیل دو متهم افزود: موضوع مهم پرونده اینست که خانم شبیر تمام اوراقرا امضاء کرده، به فرض اگر یگانه مورد اعتماد خانم بود چه لزومی داشت که وی اسنادرا جعل‌کند، لذاادعای جعل کاملا بی‌مورد است‌و خانم شبیر زنی نیست که‌هر چه یگانه دیکته کند وی بنویسد.

در مورد اینکه ایشان گفته یگانه مرا اغفال کرده کاملا بی‌مورد است.

خانم شبیر در تحقیقات خود اشاره کرده، که‌امضاء وکالتنامه مربوط به‌من‌نیست، یگانه از من سفید امضاء گرفته و من فکر کردم که پرونده های وکالتی‌ام است، من می‌خواهم بگویم که آن پرونده کجاست ؟

وی‌افزود: پزشکی‌قانونی در معاینه‌ای که‌از خانم‌فریده بعمل آوردند اعلام کردندکه وی هیچ ناراحتی ندارد . اما آقای شمس وکیل شاکی دست‌بردار نیست‌و می‌گوید که‌خانم جنون ادواری‌دارد، این ادعا نیز طبق نظریه پزشکی‌قانونی صحیح‌نیست.

چون وقت دادگاه به‌پایان رسید دنباله محاکمه به روز بعد موکول شد.

## ۳ نفر در انفجار و آتش سوزی انبار نفت کشته شدند

شهرضا ـ خبرنگار اطلاعات

**دریك آتش سوزی بزرگ درشهرضا ۳نفر کشته شدندو خسارات مالی فراوانی ببارآمد.**

تانکر نفتکش ۲٤٦٤۹ـ اصفهان در روستای «ولندان» ۱۸کیلومتری جنوب شهرضا سرگرم تخلیه نفت در مخزن انبار شرکت تعاونی رومستابود که ناگهان انبار بعلت نامعلومی آتش گرفت .

آتش در فاصله کوتاهی تانکر را نیز دربرگرفت و دربی‌آن کپسول‌های گاز موجود در انبار یکی پس‌از دیگری باصدای مهیبی منفجر شد.

در جریان این آتش سوزی وانفجار حسام همایونی ، رهگذر ۳۰ساله . احمد نصیری‌راننده تانکر و فضل‌اله شکور مسئول انبار نفت کشته شدند.

پسر بچه ٤ ساله‌یی بنام شهرام همایونی نیز که دچار سوختگی شدیدشده بود به‌بیمارستان انتقال یافت .

## دعوای «نانوا» و «کبابی»

**کارگران نانوائی با چوبدستی وچاقوکارگران کبابی‌رامجروح کردند .**

روز گذشته دریک دعوا که بین چندنفر در خیابان‌اختیاریه درگرفت ٦ نفر با ضربات‌چوب دستی و چاقو مجروح شدند.

مردی بنام خداکرم ضمن شکایتی که به کلانتری۲تسلیم نمود مدعی شد : من و دو خواهرزاده‌ام‌بنام‌کاوه عباسعلی مغازه کبابی داریم . نان مورد احتیاج کبابی را از شخصی بنام عزت که مغازه نانوائی‌وی مجاور مغازه ما قرار دارد تهیه می‌کنیم .

روز گذشته‌در حدود ۳۰۰ عدد نان سنگک از او گرفتیم که مقداری از آن اضافه آمد، من بخواهرزاده خود گفتم که نان ها را ببرد و به‌عزت پس بدهد .

بعد از مدتی با عده‌ای از کارگران نانوائی‌به مغازه‌آمدند و شروع به فحاشی کردندو ما را به قصد کشت کتک زدند. سرانجام اهالی‌محل‌ها را از دست آنها نجات‌دادند.

عزت نیز به خبرنگار ما گفت: ما مدت دو سال است که باهم همسایه هستیم ، در این مدت خداکرم نان مورد احتیاج‌خود راازمغازه‌ام‌تهیه میکردو همیشه مقداری از نان هائی را کمی گرفت اضافه می آمد ، عاقبت دیروز ناراحت شدم و به او اعتراض کردم و بالاخره بین‌ما کتک کاری در گرفت .

ماموورین ٦ نفر را که در دعوا مجروح‌شده بودندبرای معاینه باداره پزشکی قانونی بردند .

## ماشین آتش نشانی یکنفر را کشت وواژگون شد

تبریز ـ خبرنگار اطلاعات

**اتومبیل آتش نشانی‌شهرداری تبریز هنگام عزیمت به محل یك آتش سوزی ، حادثه‌آفرید ویك کشته و خسارات مالی‌زیاد بجای گذاشت .**

بعداز ظهر دیروز خانه‌ای واقع در جاده « سنتو » تبریز آتش گرفت و ماموران آتش‌نشانی برای مهار آتش به‌این محل اعزام شدند.

یکی از اتومبیل های آتش نشانی در بین راه در خیابان «ژاله» تبریز با موتور سواری برخورد کردو پس‌از درهم ـ کوبیدن یك اتومبیل پیکان واژگون شد.

دراین‌حادثه موتور سوار که هنوز شناخته نشده است کشته شد .سرنشینان‌اتومبیل‌نیزبشدت مجروح و در بیمارستان شیرو خورشید سرخ بستری‌گردیدند

**عکس صحنه تصادف راپس از واژگون شدن ماشین آتش نشانی در کنار پیکان نشان میدهد.**

## ۳ نفر کشته و ۴ نفر مجروح شدند

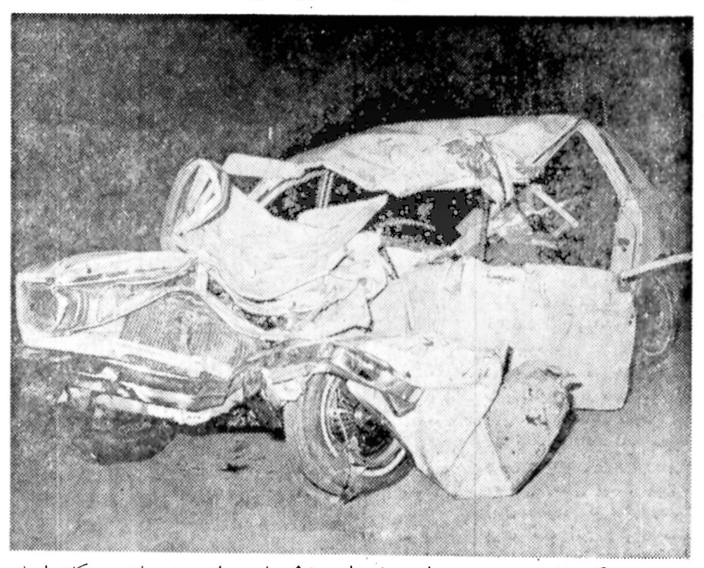

زنجان ـ خبرنگار اطلاعات

**طی یك حادثه رانندگی در جاده زنجان ـ تبریز ۳ نفر کشته و ٤نفر مجروح شدند.**

پیکان ۸٤۷۲۷ تهران ـم برانندگی سید فتحاله رشوند در ۳۲ کیلو متری زنجان با تریلر ٦٥٦۱٤ ـ قم به‌رانندگی غلامعلی عطائی بشدت تصادف کرد.

دراین حادثه راننده پیکان‌و دو سر نشین آن مهین رشوند ۱۸ ساله و محمد بوکانی‌کشته شدند.

حوریه بوکانیان ۲٤ ساله حبیبه زنجانی ۲۸ ساله رستم‌ـ علی‌بوکانیان ۳۱ ساله و مجید رشوند ٤ سرنشین دیگرپیکان که بشدت مجروح شده بودند در بیمارستان شفیعیه زنجان بستری شدند.

پلیس راه علت حادثه رابی احتیاطی و انحراف به چپ‌کامل از سوی راننده پیکان اعلام کرد.

## ۳ زن که در «بهشت زهرا» جیب‌بری میکردند دستگیر شدند

**سه زن در بهشت زهرا ۷ هزار تومان جیب مردی را زدند .**

چند روز قبل مردی بنام حسن به‌مامورین‌کلانتری۱٤ اداره آگاهی اطلاع داد : هنگامیکه جهت برگزاری مراسم هفت یکی ازبستگانم به بهشت زهرا رفته بودم جیب‌برها مبلغ۷ هزارتومان محتویات جیب مرا زدند . شاکی اظهار داشت: هنگام مراسم سه زن که خود را بصورت زنان‌کولی‌درآورده بودند به من نزدیک شدند و به بهانه خواندن فاتحه پهلوی من نشستند.ماموربن پس از تحقیق و بررسی به سه نفر از زنان سابقه‌دار بنام محترم و نرگس وفاطمه مظنون شده آنها رادستگیر کردند .

در مواجهه با حسن او اظهار کرد ، آن سه زن همان کسانی هستند که در بهشت زهرا پول او را ربوده‌اند .

## تغییر مسیر ناگهانی مینی‌بوس حادثه آفرید

بر خورد و تصادف یک مینی‌بوس۲ اتومبیل‌سواری در خیابان تخت جمشید ، چهارراه ویلا درشب گذشته۳ مجروح بجا گذاشت و مینی‌بوس‌براثراین تصادف‌واژگون گردید .

بنزشماره ٦٤۹۱۹ تهران‌ـق براندگی قره‌غزلی ، هنگامی‌که ۰٫٤٥ دقیقه بعد از نیمه شب گذشته از غرب به شرق در خیابان تخت جمشید حرکت میکرد مقارکمی نزدیک‌چهارراه و چراغ قرمز بطور ناگهانی با یک مینی‌بوس روبرو شد. مینی‌بوس شماره ۳۱٥۱۲ تهران ط که بعلت نامعلومی تغییر مسیر داده بود ، بشدت از روبرو با بنز برخوردکرد. در همین زمان ژیان شماره ٦۲٥٥۲ تهران ط نیز که پشت سر سواری قرار داشت بشدت با دو وسیله نقلیه برخورد نمود .

در اثراین تصادف‌مینی‌بوس واژگون شد ومقدار زیادی گازوئیل در سطح خیابان جاری گردید ، چون بیم آتش سوزی میرفت ماموربن یک ایستگاه آتش نشانی به محل اعزام و با شستشوی خیابان از حوادث احتمالی جلوگیری نمودند .

در این حادثه راننده‌سواری بنز و دو سرنشین دو اتومبیل دیگر مجروح شدند که به درمانگاه احسان و بیمارستان منتقل شدند .

عکس صحنه تصادف و برخورد سه اتومبیل را کمی بعد از حادثه نشان میدهد .

## کامیون ، پیکان را درهم کوبید و راننده آن کشته شد

میمه ـ خبرنگار اطلاعات

**طی یك حادثه رانندگی در جاده میمه ـ اصفهان دو نفر کشته و مجروح شدند.**

اتومبیل پیکان ۲٦۲۸۱ ـ اصفهان برانندگی همافر سوم محمد رضا ایمانی نائینی که از اصفهان عازم تهران بود در۱۸ کیلو متری میمه با کامیون نفتکش ۱۸٦٥۱ تهران ـ الف بشدت تصادف کرد.

دراین حادثه راننده پیکان کشته شدو علی‌اکبر حاج‌طالبی سرنشین دیگر اتومبیل که جراحات سختی برداشته بودنه بیمارستان ثریای اصفهان‌انتقال یافت.

## خبرهای کوتاه از تهران و شهرستانها

### ٥ر٤ سال زندان

متهم به حمل ۲ر۹۰ گرم هروئین محکوم شد.

وی کریم حاجی‌زاده نام‌دارد وقبلا یکبار در هیجدهم اسفند ماه سال ۳٥ در شعبه دوم‌عالی جنایی محاکمه و به یکسال‌حبس جنحه‌ای محکوم شده بود .

از طرف دادسرای استان فرجامخواهی‌وی به‌دیوان‌عالی کشور فرستاده شد.

در دیوان عالی کشور رای صادره نقض و برای رسیدگی‌به شعبه اول دادگاه عالی جنایی ارجاع شد.

متهم در شعبه اول دادگاه عالی جنایی به‌٤ر٥ سال حبس جنایی درجه یکو پرداخت‌شش هزار ریال جزای نقدی محکوم شد.

### ۲ نفر خودکشی کردند

شیراز ـ دونفر در شیراز و بیستون با خوردن سم نباتی‌و مرگ موش خودکشی کردند.

● کارگر ۳٥ ساله‌ای بنام محمد رضا بامداد، با خوردن مرگ موش دست به خودکشی زد.

وی توسط بستگانش به بیمارستان انتقال یافت اما درراه بیمارستان جان سپرد.

● همچنین زنی بنام کوکب در «گرگ‌میشه» بیستون بعلت نامعلومی با خوردن مقداری‌سم نباتی خودکشی کرد.

جسد کوکب پس از انجام تشریفات قانونی بخاک سپرده شد.

### کشف ٤۲ گرم هروئین

اردبیل ـ یک قاچاقچی با٤۲ گرم هروئین توسط ماموران مبارزه با مواد مخدر اردبیل دستگیر شد.

این قاچاقچی حمید ایمانی نام دارد و باپرونده تنظیمی تحویل مقامات قضایی اردبیل گردید.

### عابری زیر توربوترن کشته شد

مشهد ـ توربوترن مشهد ـ تهران در تقاطع خیابان «فرح» مشهد با خط آهن عابری را زیر گرفت و کشت قربانی‌حادثه سید عباس موفقزاده ـ ٤٥ ساله ـ بود و جسدش به‌پزشکی قانونی مشهد انتقال یافت.

### آغاز محاکمه ۲٤ متهم به غارت

محاکمه ۲٤ تن به اتهام‌غارت از شرکت زراعی صبح دیروز در شعبه سوم‌دادگاه عالی‌جنایی به‌ریاست ابطحی شروع شد.

این عده که از اهالی هراوه اراک هستند متهمند که سال گذشته به شرکت زراعی صنعتی نودانه حمله کرده و چند دستگاه تراکتور را خوردکردند که منجر به وارد شدن‌خسارات بسیاری شد.

## فوت شدگان

**طی ٤۸ ساعت گذشته افراد زیر در حوادث گوناگون درگذشتند :**

سید علی‌بنو فاطمی ۱۷ساله، منیژه موسوی ۱۳ ساله،حسن نژادی ۱۲ ساله ، مسلم‌تیموری ۳ ساله ، جمیله کرامت ۱٤ ساله ، خداکرم‌صادقی ۳۰ساله شهرام همایونی ٦ساله،سیامک محمدی ۷ ساله ، سکینه‌کرامت ۳٥ ساله ، جاویدکرامت٥ساله رضا ۸ ساله ، رضا تیموری ٤۷ ساله،بتول یزدیان۱۱ساله، فاطمه یزدیان ۱۰ ساله در اثر سوختگی .

مهری حاجی باقری ٤ساله، رضا شهبازی ٦ ساله، مصطفی غلامی ۱٤ ساله ، علی بهرامی ۲۸ ساله،خورالنساء جمشیدی ۳۸ ساله‌در اثر شکستی‌جمجمه وخونریزی داخلی ، عزیزاله بزرگ۳۰ ساله،مجیداللهبهرامی ۳۲ ساله بعلت خفگی در اثر گاز چاه .

اکرم سپید دست ۲ ساله ، فاطمه مرتضی سمنانی ۳۲ساله ابراهیم میری‌داورزنی ۲۱ساله زهرا داورزنی۳۳ ساله،صدیقه عباسی ۲۸ ساله ، اکبر نجفی ۲٦ ساله در تصادف اتومبیل و داودمنصوری٤ ساله‌خفگی در آب .

## دنیای ورزش روزشنبه منتشر میشود

## خودکشی مرموز

**جسد مرد ۳۰ساله‌ای که‌دو هفته پیش درگذشته بودتوسط ماموربن ، در باغی کشف شد.**

ساعت‌هفت و سی دقیقه‌بعد از ظهر پنجشنبه گذشته تلفنی به ماموربن پاسگاه ژاندارمری امین آباد اطلاع داده شد که در باغ مهندس اشرفی واقع‌در ۷کیلو متری جنوب غربی‌پاسگاه جسد مرد مجهول‌الهویه‌ای‌که در حدود ۳۰ ساله است، و احتمالا دو هفته پیش‌مبادرت‌به خودکشی کرده‌و یا کشته‌شده است وجود دارد .

ماموربن پس‌از بازدید از محل حادثه متوفی را برای تعیین علت مرگ‌به اداره‌پزشکی قانونی انتقال دادند .

روز گذشته ، زن جوانی که خود را خواهر متوفی معرفی میکرد باداره پزشکی قانونی رفت و پس‌از دیدن مدارک موجود که از متوفی باقی مانده بود اظهار داشت که او «فیض‌اله خانی»برادرش است که کارمند پارک کلینک بوده و به علت ناراحتی هائی که برایش پیش آمده‌بود در حدود ۲۰ روز پیش محل کار خود را ترک کرد .

تحقیقات درباره کشف این جسد از طرف ماموربن‌انتظامی ادامه دارد .

## قایق موتوری با ٤ سرنشین در دریا واژگون شد

بندر پهلوی ـ خبرنگار اطلاعات

یک قایق موتوری با٤ سرنشین در نزدیکی «موج‌شکن» بندر پهلوی واژگون شد و سرنشینان آن به دریا افتادند.

۳ نفر از سرنشینان قایق موتوری از مرگ نجات‌یافتند اما یک نفر دیگر بنام محمد حسین گوزآبادی ـ ۲۳ ساله‌در دریا غرق شد که تاکنون جسدش بدست نیامده است.

جعفرهانی‌بحری که رانندگی قایق را به عهده داشت تحت بازجوئی قرار گرفت .

## جوانی خودرا آتش زد

**روزگذشته مردی بنام خداکرم صادقی ۳۰ ساله در منزلش واقع در خیابان‌شیروخورشید با ریختن نفت بر روی خود مبادرت به‌آتش‌زدن خودنمود و بعد برای نجات‌از شعله‌های آتش خود را به داخل جوی آب کوچه‌انداخت. وی‌توسط اهالی محل‌به بیمارستان‌سوانح شهبانو انتقال داده شد اما معالجات موثر واقع نشد و درگذشت .**

## استاد قلابی دانشگاه یک کلاهبردار خارجی بود!

**یک پاکستانی که بنام استاد دانشگاه تهران کلاهبرداری‌می کرد ، دستگیر شد .**

از چندی قبل عده‌ای از لوکس فروشی‌های تهران‌به اداره آگاهی شکایت کردند که یک مرد پاکستانی که خود را استاددانشگاه صنعتی‌و دانشکده پلی‌تکنیک و استاد خانه زبان بندر پهلوی معرفی میکرد، به آنها مراجعه کرده و اظهار داشته است ، چون قصددارد وسائلی را برای دانشجویان دانشگاه خریداری کند باید به او تخفیف کلی داده شود.

بنابراظهار شاکیان ، متهم پس از خریداری اجناس در حدود ۱۰ الی پانزده هزار تومان به هریک از صاحبان مغازه ها چک داده‌و هنگامی که صاحبان مغازه ها برای وصول چک ها به بانک مراجعه کردند متوجه شدندکه بنام چنین شخصی در بانک حسابی نیست .

در تحقیقاتی که به عمل‌آمد معلوم شد که این مرد خودرا بنام های مختلف معرفی کرده است .

ماموربن پس از جستجوی فراوان سرانجام روز گذشته این مرد را دستگیر کردند.او خودراپس‌ازبازداشت«طارق‌ـ محمد» معرفی کرد .

مرد پاکستانی همراه پرونده بدادسرای تهران فرستاده شد.

تبریکات

**استادعالیقدر جناب آقای دکتر صدر**

انتصاب شایسته جنابعالی را که سرباز راستین شاه‌و ملت میباشید بریاست دانشگاه سیستان و بلوچستان تبریک گفته ، موفقیت شما را درراه‌ارشاد جوانان‌مملکت از خداوند بزرگ مسئلت دارد .

مسجد سلیمان ـ هوشنگ نظری

آ ـ ۲۲۰۹

**دوست بسیار عزیز رئیس گارد حفاظتی بندر گمرك بوشهر آقای محمد علی مهدوی**

ارتقاء مقام آن جناب مایه کمال خوشوقتی است ضمن عرض تبریک ترقیات بیشتر جنابعالی را از خداوند متعال آرزومندم .

تهران میدان بارفروشان ری ـ شاپور ـغفاری

آ ـ ٤۲۰٥

**جناب آقای شهرستانی شهردار پایتخت ـ رونوشت روزنامه وزین اطلاعات ـرونوشت‌آقای جناب زاده شهردار شمیران**

تردید نمی‌توان داشت به پیروی از نیات عالیه بزرك رهبر عالیقدر ایران شاهنشاه آریامهر تشویق و تقدیربموقع ازخدمتگذاران دلسوز از وظائف اولیه مردم است . چه توجه باین‌اصل موجب میشودکه انسان‌های پرتلاش و صدیق و درستکار با دلسوزی و علاقمندی بیشتری کمربخدمت مردم بسته و با دلگرمی و عاشقانه در خدمت مردم باشند.

باپیروی از همین‌اصول امضاءکنندگان وظیفه خود دانسته‌ایم ضمن عرض سپاس از دقت وحسن توجه‌آن جناب در گزینش همکارانی مانند آقای جناب‌زاده‌که از مردان لایق وکاردان‌و وطن پرست می‌باشند بسمت شهردار شمیرانات صمیمانه و عمیقانه تشکر کرده و باین وسیله اعلام می ـ نمائیم که قاطبه اهالی شمیرانات باسپاس بی‌پایان این حسن انتصاب رابه جنابعالی تبریك گفته وزحمات شبانه روزی آقای جناب‌زاده و همکاران صدیق‌ایشان راکه‌در مدتی کوتاه‌کاملا چشمگیر و نمایان می‌باشد درتمام زمینه‌های عمران شهری بخصوص اسفالت خیابان های اصلی و فرعی این محدوده‌ارج گذاشته و از خداوند بزرك موفقیت‌های بیشتری رابرای همه خدمتگزاران واقعی‌شاهنشاه آریامهرو مردم نجیب ایران آرزو مینمائیم .

**مهدی سمیعی ـ سید رضا موسوی ـ فریدون سمیعی ـفرزین سمیعی ـجلال یاوری ـ دکتر گرجی ـ م .یاوری ـ سید احمد جوزی ـ سید عسکر موسوی ـ محمد رضا گودرزی ـ ابراهیم گودرزی ـ عباس شاهرودی ـ فضل‌الله منطقی (رئیس‌انجمن‌محلی‌پارك‌شهر) ـسید اصغرموسوی ـعلی گودرزی ـ ایرج‌گه‌درزی ـ دکترصبوری ـ ایرج شکوهی ـ هوشنك شکوهی ـ غلامعلی عرفانی ـ فلسفی**

آ ـ ۸۷۲۰

افتتاح تراس تابستانی

شکوفه نو

شهره

شهرام

سیدکریم

و برنامه های جالب خارجی

شکوفه نو

۵۴۴۰۴۴ ـ ۵۴۳۰۳۳

هایده

بانوی آواز ایران و ...

فرشته

ویك شوکامل‌خارجی‌در

باکارا

۸۹۸۲۰۸ ـ ۸۹۵۱۷۷

مجهز به دستگاه های تهویه‌مطبوع‌و خنك‌کننده

# مجالس ترحیم

سناتور ها و نمایندگان مردم استان اصفهان درمجلس شورای ملی بانهایت تاسف درگذشت دانشمند گرامی وروزنامه نگار و خیراندیش نامی شهر اصفهان مرحوم **امیرقلی امینی مدیر روزنامه** اصفهان را بهاستحضار میرساند ، مجلس یادبود آن مرحوم از ساعت ۵تا۷ بعدازظهر سه شنبه سیزدهم تیرماه جاری درمسجد الجواد برگذار میشود .

**دکتر عبدالباقی نواب- غلامرضا نیکپی - حسن اوحدی- ملکتاج برومند -دکترحیدرقلی برومند- جعفر قلی‌پیرزاده -مجتبی جعفری- دکتر ابراهیم چهرازی - محمدحسین خسروی دارائی- امان‌الله درمشوری - منوچهر سرهنگ زاده -سید علی صائب - مصطفی طنیانی - دکتر مرتضی قلی‌کیان - عبدالحسین مانی - دکترحسن‌علی محققی - متعالیه نائینی طبا -اسماعیل نوابصفا.**

آ_۴۲۴۱

بمناسبت درگذشت شادروان همسر ، پدر و پدر همسر گرامی **امیرقلی امینی** مجلس یادبودی ازساعت پنجالی هفت بعد ازظهرسه‌شنبه سیزدهم تیرماه جاری در مسجدالجواد برگذار میگردد .

**بتول امینی - منیژه امینی (قزل‌ایاغ) بیژن - فریبرز - فرامرز- فیروز- و فروز امینی -ابنین قزل‌ایاغ .**

آ_۴۲۴۱

با بهنیت تاثر وتالم فوت مرحوم **امیر قلی امینی** مدیر روزنامه اصفهان پدر همکار گرامی سرکار خانم منیژه امینی رحمه از مردان دانشمند ونیکوکار بوده‌اند بهاطلاع دوستان و همکاران میرساند .

مجلس ترحیم زنانه ومردانه از ساعت ۵ الی۷ بعد از ظهر روز سه‌شنبه ۱۳ر۴ر۲۵۳۷ در مسجد الجواد برگزار می گردد .

**فتح‌اله سعادت، محمد حسین کاشانی ثابت، الیزقازاریان ، ئیلیارد عرفان ، جلال جعفری ، بروجردی ، مهدی دها ، ابوالحسن کمالی تقوی، منوچهر صلاحی، تقی جلیلی،فیروز مخپور، محمد رحیمی دانش، اکبرناظمی، علی‌محمدبهناش، محمد جعفر لک ناهور، علی محمد خیامی، محمد حسن امیر سهامی، احمد بی‌نظیر، کریم کریمپور، ادموند هوسپیان، منوچهر عطاری، صمد رحمان‌زاده ، عباس مفیدی، نصراله کیان، بهرام مهاجر، سیروس فرهمندی .**

آ_۸۸۳۴

از طرف منسوبین و یاران شادروان **امیرقلی امینی** مدیر دانشمند روزنامه اصفهان و موسس پرورشگاه یتیمان و شیر و خورشید سرخ ورئیس اسبق انجمن شهر اصفهان مجلس‌یادبودی ازساعت۵ تا۷ بعداز ظهرسه‌شنبه ۱۳ تیرماه در مسجدالجواد برگذار می‌گردد .

**ابوالحسن عمیدی نوری - حسام‌الدین دولت آبادی - دکتر سیف‌اله وحیدنیا -ادیب برومند - عبدالغفار برومند - دکتر مصطفی‌الموتی - امیرحسین ضرغامی - حسین صادقی - محمدتکوزاد - دکتر فریدون ناصری - غلامرضا نوری مقدم - محمود امیرنظامی - نصیرالدین خواجوی - دکتر کاظم شرکت.**

آ_۴۲۴۱

اطلاعات -درگذشت شادروان امیرقلی امینی مدیر دانشمند روزنامه اصفهان موجب تاسف است. مصیبت واردمرا ببازماندگان آنمرحوم و خانواده های وابسته تسلیت میدهد .

بانهایت تاسف و تاثر فوت ناگهانی **مرحوم حاج سیدحسین** نقوی را که یکی‌از خدمتگزاران آستان حضرت اباعبدالله (ع) بوده باطلاع دوستان و خویشاوندان میرساند و بهمین‌مناسبت مجلس ترحیمی روز دوشنبه ۱۲ر۴ر۲۵۳۷ از ساعت ۹ونیم الی ۱۱و نیم صبح در شبستان مسجد جامع بازار منعقد میباشد .

**اتحادیه صنف فروشندگان لوازم آهن‌آلات**

بانهایت تاسف و تاثر فوت مرحوم **سید حسین نقوی** را باطلاع کلیه خویشاوندان و دوستان و آشنایان میرساند بهمین مناسبت مجلس ترحیم آن مرحوم روز دوشنبه ۱۲ر۴ر۲۵۳۷ از ساعت ۹ونیم الی ۱۱ونیم صبح درمسجد جامع بازار منعقدمیباشد ضمنا مجلس ترحیم زنانه درمنزل آنمرحوم از ساعت ۵ بعدازظهر واقع در خیابان ری ـ ایستگاه آبشار مقابل تالار فیروزه کوچه ساعتچی پلاک ۹ منعقد است .

**فیروزه نقوی - سید علی نقوی - سید محمود نقوی - رسول میرزاخانی - میرابوالحسن نقوی - میرمحمدعلی نقوی- میراحمد نقوی - خانواده های- نقوی - نهاوندی - رازقی. اخوان - حکیمی .**

آ_۴۲۰۹

اطلاعات - مصیبت وارده را بخانواده های عزادار بویژه بازماندگان تسلیت میدهد .

با نهایت تاثر درگذشت عزیز از دست رفته شادروان **سید احمد اوصیاء** ، بزرگ خاندان اوصیاء وپدرارجمندمان را بهاطلاع خویشاوندان، دوستان‌و آشنایان گرامی‌میرساند مجلس ترحیم مردانه وزنانه روز چهارشنبه چهاردهم تیرماه از ساعت ۸تا۱۰ بعداز ظهر در خانقاه صفی علیشاه برگزار می گردد .

مجلس ترحیم مردانه فقید سعید در بابل در روز یکشنبه ۱۸ تیر ماه از ساعت ۱۰ تا ۱۲ صبح در مسجد استاد واقع در پنجشنبه بازار و مجلس ترحیم زنانه درهمان ساعت در منزل شخصی آنمرحوم برگزار خواهد شد .

**دکتر پرویز اوصیاء ، دکتر ایرج اوصیاء ، دکترسیروس اوصیاء ، ناهید اوصیاء ، دکتر نسرین اوصیاء ، لیزتا اوصیاء (چرانو) ، رینا اوصیاء (گریم) ، بهبر اوصیاء (بهدشتی)، دکتر حسین خاکسار، دکتر بهروز اکبرنیا.**

آ_۴۲۴۳

با نهایت تاثر درگذشت شادروان **سید احمد اوصیاء** بزرگ خاندان اوصیاء را بهاطلاع دوستان و آشنایان‌گرامی می‌رساند مجلس ترحیم آن‌فقیدسعید روز چهارشنبه‌چهاردهم تیرماه ازساعت ۸تا۱۰ بعداز ظهر در خانقاه صفی علیشاه برگزار خواهد شد .

مجلس ترحیم مردانه فقید سعید در بابل در روز یکشنبه ۱۸ تیر ماه از ساعت ۱۰ تا ۱۲ صبح در مسجد استاد واقع در پنجشنبه بازار و مجلس ترحیم زنانه درهمان ساعت در منزل شخصی ازمرحوم برگزار خواهد شد .

**خانواده‌های اوصیاء ، چرانو، گریم، بهدشتی، خاکسار، کبرنیا، وطن‌پرست، اشراقی، احدی،مطلبی، معین‌السادات، مینی، خلیل‌زاده، ربانی، فریشی، نصیری، رضاخانی،دلپذیر، حجی، کابچی، خسروی، بریمانی، عمادی ، فلاحزاده ، اسماعیلی، رنجبر، حمزه .**

آ_۴۲۴۳

اطلاعات ـ مصیبت وارده را به خانواده‌های عزادار ویژه بازماندگان آنمرحوم تسلیت میدهد .

با نهایت تاثر وتالم درگذشت بانوی محترمه **فاطمه دیری** را باطلاع دوستان وآشنایان می‌رسانیم مجلس ترحیم آن مرحومه روز دوشنبه ۱۲ر۴ر۳۷ از ساعت ۵ الی ۷ بعد از ظهر در مسجد فخرالدوله واقع در دروازه شمیران منعقد می‌باشد. شرکت دوستان باعث تسلای بازماندگان و شادی روح آن مرحومه خواهد بود .

**خانواده‌های: دیری ، مغربی ، صادقیان ، رجیعی ، مختارو‌ند، پوررضا، عندلیبی، خطیبی، قهرمانی، اکبری .**

آ_۴۲۱۹

اطلاعات- مصیبت وارده را به خانواده‌های عزادار تسلیت می‌دهد .

بانهایت تاثر و تاسف درگذشت ناگهانی شادروان **شهناز خشنودی** را باطلاع دوستان‌و آشنایان و فامیل محترم میرساند مجلس ترحیم زنانه و مردانه انمرحومه از ساعت ۵تا۷ بعداز ظهر روز دوشنبه ۱۲تیرماه جاری در مسجدباب‌الحوائج واقعدر میدان شهناز خیابان دکتر اقبال منعقد خواهد شد.

**خانواده های خشنودی - منتظری -اعتباری - حسینی - ارزنده - مهرجو - سلیمانی - احمدی - اسماعیلی - رجائی - ذاکری- شاه آبادی - سیاری و سایر خانواده های وابسته .**

آ_۸۸۴۲

اطلاعات - مصیبت وارده را بخانواده های عزادار تسلیت میدهد .

**انالله وانااليه راجعون**

بانهایت تاسف وتاثر درگذشت مرحوم **ذوالفقار کریمی** پدر ارجمند آقای **علی** محمد کریمی وکیل پایه یک دادگستری رابه‌اطلاع آقایان قضات ووکلا ودوستان و آشنایان آن مرحوم میرساند.

مجلس ترحیم فقید سعید ساعت ۴الی۶ بعدازظهر روزسه‌شنبه ۱۳ر۴ر۳۷ در خانقاه صفی علیشاه برگزار خواهد شد.

**رئیس کانون وکلاء دادگستری جلالی‌نائینی**

آ_۴۲۰۷

بانهایت تاسف وتاثر درگذشت روانشاد **ذوالفقار کریمی** پدر ارجمند آقای دکتر علیمحمد کریمی مشاور مدیر عامل و رئیس‌اداره حقوقی این بانک را باطلاع میرساند. مجلس ترحیم زنانه ومردانه آن مرحوم از ساعت ۴تا۶ بعدازظهر روز سه‌شنبه ۱۳ر۴ر۲۵۳۷ در خانقاه صفی علیشاه برگزار خواهد شد.

**بانک توسعه وسرمایه‌گذاری ایران**

آ_۸۷۸۵

باکمال تاسف درگذشت مرحوم جنت‌مکان **ذوالفقار کریمی‌ملایری** پدر وعموی گرامی خود را بهاطلاع بستگان و دوستان‌میرساند. مجلس ختم مردانه وزنانه آن مرحوم روز سه‌شنبه ۱۳ر۴ر۳۷ از ساعت ۶تا۷ بعدازظهر در خانقاه صفی علیشاه برگزار خواهدشد.

**دکتر علیمحمد کریمی- ولی محمدزند کریمی**

**هوالحی‌الذی لایموت**

باکمال تاسف درگذشت شادروان **ذوالفقار کریمی‌شوهر** همشیره آقای دکتر محمدی رئیس دانشکده الهیات و پدر آقای دکتر علی‌محمدکریمی داماد خود را باطلاع دوستان و بستگان میرساند . مجلس ترحیم از ساعت ۴تا۶ بعدازظهر روز سه‌شنبه ۱۳تیرماه در خانقاه صفی‌علیشاه برگزار میشود .

**نورالدین تهامی**

آ_۸۸۱۶

باکمال تاسف درگذشت مرحوم جنت‌مکان **ذوالفقار کریمی‌ملایری** شوهر همشیره خود را بهاطلاع بستگان ودوستان میرساند . مجلس ختم مرحوم روز سه‌شنبه ۱۳ر۴ر۳۷ از ساعت ۶تا۷ بعدازظهر در خانقاه صفی علیشاه برگزار خواهدشد.

**دکتر محمد محمدی**

باکمال تاسف درگذشت شادروان **ذوالفقار کریمی** بزرگ خانواده‌های کریمی وزند کریمی ملایر را باطلاع اقوام و دوستان و همشهریان گرامی میرساند. مجلس ختم مردانه و زنانه آن شادروان روز سه‌شنبه ۱۳ر۴ر۳۷ از ساعت ۴تا۶ بعدازظهر در خانقاه صفی علیشاه برگزار خواهد شد.

**خانواده‌های کریمی- زند کریمی- محمدی- لطفعلیان- سلیمانی- صانعی- پارسازادگان - تهامی- زوج- شبیری- صفائی- وکیلی‌راد- وکیلی- شیخ‌الملوکی- آزادی و سایر خانواده‌های وابسته.**

آ_۴۲۰۷

اطلاعات- مصیبت وارده را بخانواده‌های عزادار بویژه بازماندگان انمرحوم تسلیت میدهد.

باکمال تاسف درگذشت ناگهانی مادر گرامی آقایان محمدعلی و اعظیان وقدرت‌اله و اعظیان و عبدالحسین واعظیان را باطلاع دوستان و سروران محترم میرساند. مجلس ختم آن مرحومه‌روز دوشنبه ۱۲ر۴ر۳۷ از ساعت ۱۴تا۱۶ در خانقاه صفی‌علیشاه‌برپاست باحضورتان در مجلس فاتحه مفتخرمان فرمائید.

**شرکت کامفورت**

درگذشت ناگهانی **بانو حاجیه جمال‌خانم طاهریا** متعلقه‌مرحوم میرزا ابوالحسن واعظیان را باطلاع همشهریان عزیز میرساند . مجلس ختم مردانه وزنانه آن مرحومه از ساعت۱۴تا ۱۶ روز دوشنبه ۱۲ر۴ر۳۷ در خانقاه صفی علیشاه برگزار میگردد.

**جمعیت سمنانیهای مقیم مرکز**

باکمال تاسف فوت خاله گرامی خود **بانو جمال خانم‌طاهریا سمنانی** را باطلاع اقوام و دوستان میرساند.مجلس‌ختم آن‌مرحومه روز دوشنبه ۱۲ر۴ر۳۷ از ساعت ۱۴تا۱۶ در خانقاه صفی علیشاه برپاست.

**عباس طاهریان- نادرحاجی طاهری- دکتر هادی حاجی‌طاهری- محمود طاهریان - محمد رضا طاهریان- فاطمه طاهری- علی‌معینی- فریدون معینی- حسین معینی وفاطمه معینی.**

باکمال تاسف وتاثر فوت ناگهانی مادر فداکار وبا ایمان و عزیزمان **بانو حاجیه جمال خانم طاهریا سمنانی** را باطلاع‌خویشان و دوستان وهمشهریان عزیز میرسانیم. مجلس ختم زنانه ومردانه آن مرحومه از ساعت ۱۴تا۱۶ بعدازظهر روز دوشنبه ۱۲ر۴ر۳۷ در خانقاه صفی علیشاه برگزار میگردد.

**نعمت‌اله عمیدی- شکراله واعظیان- محمدعلی واعظیان - قدرت‌اله واعظیان- عبدالحسین واعظیان- عالیه- سرور- مرضیه- فخری- فاطمه واعظیان.**

بانهایت تاثر وتالم فوت ناگهانی **بانو حاجیه جمال خانم طاهریا سمنانی** فرزند مرحوم حاجی عباس طاهری و والده آقایان محمدعلی واعظیان - قدرت‌الله واعظیان و عبدالحسین واعظیان - عالیه- مرضیه- سرور فخری وفاطمه واعظیان را باطلاع خویشان و همشهریان عزیز وسروران گرامی میرساند مجلس ختم آن‌مرحومه در روز دوشنبه ۱۲ر۴ر۳۷ از ساعت ۱۴ تاساعت ۱۶ در خانقاه صفی علیشاه برگزار میگردد.

**خانواده‌های: اسداله نصیری- حاج حسین طلوعی- شکراله واعظیان- عمیدی- معینی- حاجی‌طاهری- شیخ‌طاهری- واعظ‌پور- ندین- قدس- فروهر- نصیری- دکتر شیبان- طاهریا- احمد پناهی- امینی- مجلسی- جاویدان- فامیلی- براتی- کیانی- پیوندی - طاهریان- خروطی- بشیری- نیری- امین تهران- علویان- معمار- میرصادقی- مرتضوی- قائم‌مقامی- مداح**

آ_۴۱۹۹

اطلاعات- مصیبت وارده را بخانواده‌های عزادار بویژه بازماندگان انمرحومه تسلیت میدهد.

با نهایت تاسف وتاثر فوت **آقای زمان کردبچه** برادر آقای فتح‌اله کردبچه کارمند این بانکرا باستحضار همکاران و دوستان می‌رساند .

مجلس ترحیم آنمرحوم از ساعت ۶تا۸بعدازظهر روز سه‌شنبه ۱۳ تیر ۳۷ درخانقاه صفی علیشاه منعقد است .

**بانک اعتبارات تعاونی توزیع**

آ_۴۲۴۷

بانهایت تاسف وتاثر فوت نابهنگام‌مرحوم **زمان کردبچه‌حقیقی** را باطلاع اقوام ودوستان میرساند. مجلس ترحیم آن مرحومه‌روز سه‌شنبه ۱۳ر۴ر۲۵۳۷ از ساعت ۶الی۸ بعد ازظهر در خانقاه‌صفی علیشاه منعقد میباشد.

**فرنگیس قاسمی -رویا- فرهاد - فریبا وامیدکردبچه حقیقی- سیف‌اله- حشمت - شمسی- فتح‌اله- نصرت‌اله کردبچه حقیقی و خانواده‌های: کردبچه- مافی -قاسمی - مطلوبی -افدم-طباطبائی- کاغذی - ملکی - اسدی- اعلائی - اسماعیلی- شفیعی -حقانی‌فر- محمد بیگلری- آزرمی- درودیان- سالکنیا- موحدیان- خلجی- برومند- شاکر- صادقی.**

آ_۴۲۰۱

اطلاعات- مصیبت وارده را بخانواده‌های عزادار بویژه بازماندگان انمرحوم تسلیت میدهد.

بانهایت تاثر درگذشت همسرو پدر عزیزمان شادروان **علی کاملی** را باطلاع کلیه فامیل و دوستان و آشنایان میرساند مجلس ترحیم مردانه وزنانه آن مرحوم روز دوشنبه ۱۲تیرماه جاری‌از ساعت ۵تا۷ بعداز ظهر درمسجد جامع ونک منعقد میباشد .

**بتول کاملی- حلکه -احمد -تقی- و مهندس رضا کاملی**

بانهایت اندوه درگذشت شادروان **علی کاملی** بزرگ‌خاندان را باطلاع فامیل و آشنایان میرساند .

مجلس ترحیم آن مرحوم از ساعت ۵الی ۷بعد از ظهرروز دوشنبه ۱۲ تیرماه جاری در مسجد جامع ونک واقع در ونک منعقد خواهد بود .

**خانواده های کاملی - سید محمودی - موسوی - موید- غفوری - علی‌بیک - پاینده آزاد - پاینده - قاسمی - طباطبائی- نهرانی - سیف‌اللهی - وهابی - واحدی - مهرابی - سهیلی - شاه‌میری - مشیری - افضلی - معتمدی - خاتمی - صباغ - حاجی تقی- طاهری - ولی‌پور - فاطمی - احمدی - واقفی - مهدی‌قلی ویژه وسادات گوشه .**

آ_۸۷۸۲

اطلاعات - مصیبت وارده را بخانواده های عزادار بویژه بازماندگان تسلیت میدهد .

**بازگشت همه بسوی خداست**

**خانواده‌های مطلب‌زاده، زینت‌بخش، جوان ، مهانیان خامنه‌ئی، طلوعی، افکاری، ابراهیمی خامنه‌ئی ، سلیمانی ، ضیائی، حبشی، طاهری، قربانی فرید، بهنام ، ساعی‌فر ، قدسی، خامنه‌ئی، ایهچی، محمدی، اعتمادی، صیرفیان .**

با کمال تاسف واندوه فراوان فوت مرحومه مغفوره مادر گرامی **حاجی یوسف مطلب‌زاده** و والده مقام محمد مهانیان خامنه‌ئی را باطلاع خویشاوندان و آشنایان‌میرساند بهمین مناسبت مجلس ترحیم مردانه وزنانه آن مرحومه‌روز سه‌شنبه ۱۳ر۴ر۲۵۳۷ ازساعت ۶ تا۸ بعداز ظهر در مسجد المهدی واقع درمیدان شاهپور خیابان مهدی‌خانی برقرار خواهد شد تشریف‌فرمائی و طلب مغفرت مومنین باعث‌شادی روح آن مرحومه وتسلی بازماندگان میباشد .

**الاحقر حاجی سید رضا تفرشی**

آ_۸۸۱۸

باکمال تاسف و تاثر فوت همسر و فرزند دلبندم **فاطمه عباس حلاج واحمد دادور** و فرزندان دلبندمان **سعید ،سیمین لیلارهبر** را بهاطلاع اقوام ،دوستان و اشنایان میرساند. مجلس ترحیم مردانه آن‌فقیدان سعید روز دوشنبه ۱۲ر۴ر۳۷ از ساعت شش‌تاهشت بعدازظهر درمسجدمحمدواقع در چهارصد دستگاهو مجلس ختم‌زنانه درهمان روزوساعت درمنزل شخصی‌و اقع‌درخیابان فرح‌آباد روبروی تسلیحات انتهای کوچه روبه منزل حاج محمدتقی رهبر برگزار می‌شود .

**محمدتقی رهبرسمنانی - حاج علی‌اکبر دادور و خانواده های گوهری - عباس کمالی -عباس حلاج- متواضع -شکوهی- محمدباقری - هراتی- رفیعیان- ارزاقی -خانی - چوبکوب میرزابیگی - حکمت‌آزاد - بینش طریق -عبدالشاه - فخارمنش - استاد قاسمی - اسلامیان - صفائی - کیان تاج- نظری و سایر خانواده های وابسته**

آ_۸۸۱۷

اطلاعات : مصیبت وارده را بمخانواده های داغدار خصوصا خانواده های دادور - رهبر - کمالی و متواضع ونیز همکاران عزیز اقایان رضا متواضع ،قاسم کمالی ، محمددادور وخانواده های وابسته تسلیت‌میدهد.

با نهایت تاثر درگذشت **بانو عصمت ملکی** مادر گرامی محمد تقی مصلحی، خدیجه و محبوبه مصلحی را بهاطلاع می‌رساند. مجلس ترحیم آن مرحومه از ساعت ۳تا۵ بعد از ظهر روز چهارشنبه ۱۴تیر در مسجد الجواد واقع‌درمیدان ۲۵ شهریور منعقد می‌شود .

خانواده‌های ملک، ملکی، مصلحی، امیری، عظیمی‌پور ، سلیمانی، مشیری، عزیزی، کاظمی، فتاحی، پاک‌نیت، تقوی، الیاسین، مودنی، حکیمی، بزرگ‌زاده، آریانی .

آ_۴۲۴۵

اطلاعات - مصیبت وارده را به خانواده‌های عزادار بویژه بازماندگان تسلیت می‌دهد .

**یادبود**

**بازگشت همه بسوی اوست**

بمناسبت هفتمین روز درگذشت **بانو فاطمه لاجوردی** فرزند جناب آقای حاج سید ناصرالدین لاجوردی وهمسر آقای حسین شاه احمدی که دراثر سانحه اتومبیل جان‌خود را از دست داده بهاطلاع می‌رساند مجلس شب هفت آن مرحوم در روز سه‌شنبه ۱۳ر۴ر۳۷ بعداز نماز مغرب وعشاء در مسجد رضوی‌قم‌منعقد می‌گردد شرکت دوستان‌و آشنایان و سروران گرام‌موجب تسلی‌خاطر بازماندگان وشادی‌روح آن مرحومه خواهد بود .

**اتحادیه صنف مسافربری شهرستان قم**

آ_۲۲۱۶

سه‌شنبه ۱۳ تیرماه مصادف است با سالروز درگذشت‌مرحوم **منوچهر خبیر**. یادش را گرامی میداریم و بروان پاکش درود می‌فرستیم بههمین مناسبت مجلس یادبودی برمزارآن مرحومه‌برقرار وکلیه مخارج صرف امور خیریه می‌گردد .

**خانواده خبیر**

آ_۸۷۲۵

باستحضار بستگان و آشنایان میرساند که مراسم یادبود یکمین سال درگذشت مادر عزیزمان شادروان **حاجیه معصومه حوریةالزمان قهرمانی قاجار (توماج)**از ساعت ۱۸ونیم تا ۲۰ونیم روز دوشنبه ۱۲ تیر ماه در منزل واقع در جاده پهنوی - خیابان توانیر (ایوبی سابق) کوی آریاپاد (مقابل مدرسه عالی ادبیات‌و زبان) پلاک شماره۸ برگزار خواهد شد.

**شهین علی‌آبادی - شهناز حکیمی - شهرام توماج**

آ_۸۷۳۵

یاد **معصومه** عزیز را همیشه گرامی می داریم و هزینه برگزاری مراسم شب سال اورا درراه خیر می‌دهیم .

**شادی، فرزین، احمد قهقائی، حسن نحوی‌جو ، بتول صباغ شهری، محمد ابراهیم قهقائی‌وخانواده‌های نحوی‌جو و قهقائی .**

آ_۴۲۲۵

# تسلیت

جناب آقای رضا حکیم‌زاده

مصیبت وارده را تسلیت عرض می‌نمایم

**حسین محمودی**

آ_۸۸۳۹

**جناب آقای رضا حکیم‌زاده**

درگذشت والده گرامی را تسلیت عرض نموده ، سلامت آنجناب و خانواده محترم را از خداوند خواستارم .

**علی خالدی**

آ_۸۸۴۰

**خانم شهناز حکیم‌زاده**

همدردی مرا بپذیر

**شیرین**

آ_۸۸۵۱

**خانواده محترم خشنودی**

بانهایت تاسف و تاثر مصیبت وارده را صمیمانه تسلیت میگوئیم و خود را در غمتان شریک میدانیم .

**میثل باباخانیان و بهادری**

آ_۸۸۴۱

**سرکارخانم طبرسی**

بانهایت تاثر درگذشت مادر عزیزتان را بشما و خانواده محترم تسلیت می‌گوئیم.

**اهواز- کارکنان بیمارستان شیر وخورشید**

آ_۲۲۱۴

# تسلیت

**سرکار خانم منیژه امینی**

**مدیر کل محترم وزارت اطلاعات و جهانگردی**

**همکاران شما در اداره کل نظارت برخدمات جهانگردی**

مصیبت وارده را تسلیت عرض می‌نمایند .

آ_۴۲۱۷

**سرکار خانم منیژه امینی**

مصیبت وارده را بپشما و خانواده محترمتان تسلیت می گویم .

**جلال جعفری**

آ_۸۸۱۰

**سرکار خانم منیژه امینی**

مصیبت وارده را تسلیت می‌گوئیم .

**سیروس فرهمندی- علی شیبانی- رضا رهسپار - هوشنگ فتحی .**

آ_۸۸۱۱

**جناب آقای دیری**

**هیئت مدیره و کارکنان سرویس اتوبوسرانی اتوتوکل**

درگذشت مادر گرامی آقای عباس دیری‌راتسلیت عرض‌نموده بقای عمر بازماندگان وخانواده‌های محترم و ابستهراازدرگاه خداوند منان خواهانم .

**اتوبوسرانی اتوتوکل - توسل باقری**

آ_۴۲۲۱

**جناب آقای مهندس احمد افشار**

مهندسان و کارکنان موسسه مهندسین مشاور گید با نهایت تالم وتاثر مصیبت وارده را تسلیت گفته سلامتی و بقاء عمر جنابعالی و خانواده محترمرا از درگاه ایزد متعال مسئلت می‌نمایند .

آ_۴۲۲۳

**آقای محمد علی پرویزی**

با نهایت تاسف مصیبت وارده را تسلیت عرض نموده وخود را درغم جنابعالی شریک می‌دانیم .

**سپهرار، گلفائی، جفائی، تواضعی، هاشمی .**

آ_۴۲۲۹

**جناب آقای زیادلو**

مصیبت وارده را تسلیت عرض می‌نمائیم .

**کارکنان شرکت سهامی الیاف**

آ_۸۸۰۳

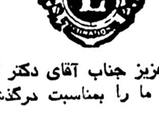

**شیرمرد عزیز جناب آقای دکتر افتخاری**

مراتب تاسف عمیق ما را بمناسبت درگذشت مادر عزیزتان پذیرا باشید.

**باشگاه بین‌المللی لاینز اصفهان**

آ_۲۲۰۵

**جناب آقای محمد منصور رئوفی براتعلی‌زاده**

بانهایت تاسف وقلبی اندوهناک مصیبت وارده را از صمیم قلب تسلیت عرض نموده دوام وبقاء عمر برای یکایک بازماندگان از ایزد متعال خواستاریم .

**سید مرتضی وحیدخانی- خسرو آبادیان‌پور**

آ_۸۷۳۶

**سرکار خانم نورالهدی بسیط‌خانیان**

باکمال تاسف وقلبی پراز اندوه مصیبت وارده را صمیمانه بشما تسلیت عرض‌نموده و ازایزدتوانا برای یکایک‌بازماندگان صبر جمیل آرزومندیم .

**علی قلی محمدیان- بوریوسف عمادی**

آ_۸۷۳۷

**جناب آقای مهندس تیمور وکیل‌دادیان طوفان**

باکمال تاسف قلبی پراز ملال مصیبت وارده راصمیمانه تسلیت عرض نموده دوام وبقاء عمر برای یکایک بازماندگان از ایزد توانا خواستاریم .

**حسینعلی نوروزخانیان - پرویز خدادادی**

۸۷۲۳

**جناب آقای هوشنگ‌نیا**

فوت مادر گرامیتان را ازصمیم قلب تسلیت عرض‌نمرده بقاء عمر شما و بازماندگان را ازخداوند متعال خواهانم

**صادقی آزاد - نیاورانی**

آ_۸۸۰۲

**جناب آقای هوشنگ‌نیا**

**مدیر کل اداره حسابداری اختصاصی دربار شاهنشاهی**

باکمال تاسف وتاثر فوت مادر گرامیتان را تسلیت‌گفته وبقای عمر جنابعالی وخانواده محترمتان را از درگاه خداوند مسئلت می‌نمائیم .

**حمیدزاده - مقبلی**

آ_۴۲۳۹

**جناب آقای هوشنگ‌نیا**

**مدیر کل محترم اداره حسابداری اختصاصی**

بانهایت تاسف واندوه درگذشت مادر گرامیتان را تسلیت عرض نموده واز ایزد یکتا سلامتی و سعادت برای آن برادرعزیز خواهانم.

**مصطفی ذرمپرور**

آ_۸۷۸۰

**جناب آقای هوشنگ‌نیا**

بانهایت تاسف و تاثر درگذشت مادر بزرگوارتانرا صمیمانه تسلیت عرض و بقای عمر آنجناب و خاندان جلیل را از خداوند متعال مسئلت دارد .

**ابوالقاسم اشرف سمنانی -میرفاضل ملجائی - ناصرافشار**

آ_۸۸۱۵

**سرکار خانم فرشته شیخ‌الاسلامی**

باتاسف فراوان مصیبت وارده را تسلیت می‌گوئیم .

**زوارزاده - کیاستی**

آ_۲۲۱۷

**خانم و آقای دکتر زرین‌چنگ**

باتاسف فراوان مصیبت وارده را تسلیت می‌گوئیم .

**زوارزاده - کیاستی**

آ_۲۲۱۸

**جناب آقای دکتر علیمحمد کریمی**

درگذشت زنده یاد ذوالفقار کریمی ابوی با فضیلت آن جناب را تسلیت عرض می‌نماید.

**فرشته بنی‌اردلان - وجیهتا زندکریمی - سیروس مشکی - علی‌خلیلی.**

آ_۸۷۸۶

**همکار عزیز آقای نصرالله عارفنیا**

باکمال تاسف درگذشت مادر گرامیتان را تسلیت عرض‌میدانیم

**همکاران شما در امور طرح وبرنامه دفتر پیگیری‌وارزشیابی**

آ_۲۲۰۴

**خانواده‌های محترم شمس‌لاریجانی وامیر مختاری**

مصیبت وارده را تسلیت گفته بقاء عمر همه عزیزان را از خدای بزرگ خواهانیم.

**اصفهان- رضا رضائی وبانو- عبدالرضا شهنواز وبانو**

آ_۲۲۰۶

**جناب‌آقای حاج‌اسداله صادقی‌پور ایمانوردیان**

باکمال تاسف و تاثر مصیبت وارده را از صمیم قلب تسلیت عرض نموده دوام و بقاء عمر برای یکایک بازماندگان از ایزد توانا خواهانیم .

**میرلطف‌اله یوسفی - عباس پوریان**

آ_۸۸۳۵_۱

**سرکار خانم نورالهدا بسیط خانیان**

بااندوه فراوان مصیبت وارده را از صمیم قلب تسلیت‌عرض نموده امید است که‌مارادرغم و اندوه خود شریک بدانید.

**مهناز اسعدآبادیان - طاهره خائفی پور**

آ_۸۷۲۵

# سپاسگزاری

بانهایت احترام از کلیه سروران ارجمند و اقوام ودوستان که بمناسبت درگذشت همسر و پدر ارجمندمان شادروان **سپهبد غلامحسین وفا** مارا مورد لطف وتسلی قرار داده‌اند صمیمانه سپاسگزاری نموده و تندرستی و توفیق همگان را از خداوند بزرگ خواستاریم .

**خانواده وفا**

آ_۴۲۰۳

# انجمن اخوت

انجمن اخوت بمبارکی روزفرخنده ۲۷ رجب۱۳۹۸ که‌مصادف باروز بعثت خاتم انبیاء حضرت محمد مصطفی (ص) می‌باشد مجالس جشنی روز یکشنبه یازدهم تیر ماه جاری در محل خانقاه حضرت صفی علیشاه قدس‌سره و از ساعت شش بعداز ظهر روز دوشنبه ۱۲ر۴ر۲۵۳۷ در محل انجمن اخوت برگزار می‌نماید وجناب آقای کمالی سبزواری دانشمند وخطیب مشهور در زمینه عظمت دین مبین اسلام سخنرانی خواهند فرمود .

**دفتر انجمن اخوت**

**پنجاه هزار ریال مژدگانی**

**بنز ۲۰۰ مدل ۷۳ رنگ‌قرمز شماره ۲۸۲۱۰ تهران‌ـل به سرقت رفته کسانی که از ماشین فوق‌اطلاعی دارند باشماره تلفن ۵۶۶۳۹۵ آقای نیکوکلام تماس و مبلغ ۵۰۰۰۰ ریال مژدگانی دریافت نمایند .**

**دریکی از شرکت‌های تعاونی‌یزد**

# بهمراه هرکیسه سیمان ۱ر۵ کیلو خرما فروخته میشود !

**یزد - خبرنگار اطلاعات**

شرکت تعاونی روستای «منشاد» یزد بهمراه هرکیسه سیمان که به روستائیان می‌فروشد ۱ر۵ کیلو خرما هم به آنها تحمیل می‌کند.

یکی از روستائیان هنگام بازدید دکتر رهنوردی استاندار یزد از این‌روستا این موضوع را با وی درمیان گذاشت و از شرکت تعاونی شکایت کرد.

استاندار یزد در پاسخ‌به این روستائی گفت :

شرکت تعاونی شما را دوست دارد، زیرا خرما منبع انرژی است و شما تا قوه و قدرت نداشت، باشید نمی‌توانید در این هوای لطیف وخنک به‌کارکشاورزی بپردازید و این‌بالاترین‌خدمتی است که این شرکت به شما می‌کند!

کشاورز شاکی گفت : ایوالله، نمیدانستیم. راستی خیلی هم ممنونیم، خدا عمرشان بدهد !

در این هنگام مدیر عامل شرکت تعاونی توضیح‌داد: چون‌خرماهای‌موجود متعلق به شرکت است و اگرنماند خراب می‌شود، هیات‌مدیره تصمیم گرفت برای‌آگهزیانی متوجه شرکت تعاونی‌نشود و خرما به فروش برود ، بهمراه هر کیسه سیمان ۱ر۵ کیلو خرما هم به اعضای شرکت فروخته می‌شود و این باتوجه به قیمت سیمان در بازار آزاد به نفع روستائیان است .

# آگهی

**بدینوسیله باطلاع کلیه صاحبان سهام شرکت سهامی‌خاص‌عمرانی‌وثوق میرساند .**

**مجمع همگانی عادی سالیانه شرکت روز پنجشنبه ۲۲ر۴ر۲۵۳۷ ساعت ۶ بعداز ظهر در منزل آقای حاج عبدالوهاب چایچیان تشکیل میشود . اینک از سهامداران محترم خواهشمند است در روز و ساعت مزبور در جلسه حضور بهم رسانند .**

**دستور جلسه عبارتست از :**

**۱ـ استماع گزارش‌هیئت مدیره وبازرس .**

**۲ـ طرح و تصویب تراز نامه**

**۳ـ انتخاب بازرسان**

**۴ـ مذاکره درامور آتی شرکت**

**رئیس‌هیئت‌مدیره‌شرکت - سیدابوالقاسم کاظمینه**

**آدرس : دروس از خیابان یخچال وارد خیابان‌هدایت انتهای هدایت خیابان طوطی روبروی دبستان خشایار پلاک ۴۱ منزل چایچیان .**

تقویم اطلاعات

ساعات شرعی

استخراج دکتر ریاضی کرمانی

یکشنبه ـ یازدهم تیر ماه ۲۵۳۷
بیست‌وششم رجب ۱۳۹۸ ـ دوم ژوئیه ۱۹۷۸
اذان مغرب . . . ساعت ۹و۱۲ دقیقه
اذان صبح (فردا) . . . ساعت ۴و۲۹ دقیقه
طلوع آفتاب (فردا) . . . ساعت ۶و۲۱ دقیقه
ظهر شرعی (فردا) . . . ساعت ۱و۴۰ دقیقه
اذان مغرب (فردا) . . . ساعت ۹و۱۲ دقیقه

# اطلاعات دیپلماتیک

## نرخ برخی از خدمات و کالا ها آزاد اعلام شد

# نحوه تازه قیمت گذاری کالاها تعیین شد

نظام جدید قیمت‌گذاری کالاها و خدمات امروز اعلام شد. براساس نظام جدید، تولیدکنندگان، وارد کنندگان، اصناف و اتحادیه هائی که به مرکز بررسی قیمت‌ها برای تجدیدنظر در قیمت‌ها مراجعه می‌کنند به دو دسته تقسیم شده‌اند. اول گروهی که کالاها ویا خدمات آنها به تشخیص شورای اقتصاد اساسی بشمار می‌آید. قیمت این دسته از کالاها و خدمات مثل سابق طبق ضوابط بررسی ریشه‌ای می‌شود و قیمت‌ها پس از تصویب در شورایعالی قیمت‌ها به سازمانهای مسئول جهت نظارت‌وتعقیب متخلفین‌ابلاغ میگردد، دسته دوم گروهی هستند که کالاها و خدمات آنها به تشخیص شورای اقتصاد اساسی بشمار نمی آید. متقاضیان تجدیدنظردر قیمت این دسته از کالاها و خدمات برای سپردن‌تعهد به اتاق ایران ودرموردا‌صناف به‌اتاق اصناف معرفی می شوند.

**واگذار بعرضه و تقاضا**

این گروه در اتاق‌ایران ویا اصناف تعهد می‌سپارند که از افزایش نامعقول‌قیمت کالاهای مورد عرضه در سطح مصرفکننده جلوگیری کنند. همچنین برای تولید بیشتر در وهله نخست از ظرفیت اضافی موجود بهره‌برداری کنند و برنامه زمان‌بندی افزایش تولید را در مدت معینی به اتاق ارائه دهند. ضمنا برای صادرات و یا افزایش آن‌اقدام‌نمایند.

بعداز اخذ تعهد از گروه اخیر، اتاقها مراتب را به مرکز بررسی قیمت‌ها اطلاع میدهند و مرکز نیز براساس تعهد آنها به متقاضی اعلام می‌کند که قیمت کالاها و یا خدمات مورد عرضه درقبال انجام تعهداتی که داده‌است تا اطلاع ثانوی بعرضه و تقاضای‌بازار و اگذارمیشود.

افزایش معقول‌قیمت فعلا تا ده‌درصد نسبت به قیمت های تثبیتی قبلی میباشد.

**اخطار کتبی**

امروز گفته شد : اتاق اصناف کشور و کمیته‌های ملی حمایت از مصرفکننده در سراسر کشور موظفند هرگونه نوسان قیمت دراین کالاها و خدمات وياشکایات را به مرکز بررسی قیمتها اطلاع دهند. چنانچه تجاوز از نرخ تعهد شده درموارد استثنایی بخاطر تغییرات ناگهانی قیمت مواد اولیه در بازارهای جهانی و از این قبیل موارد باشد تعهد تازه‌ای مبنی بر قیمت منطقی کالا بوسیله اتاق ایران از تولیدکننده گرفته میشود. اما اگر تشخیص داده شود که افزایش قیمت دراثر سودجویی و یا فعالیت واسطه‌ها بوده است به تولیدکننده اخطار کتبی داده میشود که راسا وضع‌بازار را طبق تعهد خود تنظیم کند وبشدت نظارت خواهد شد تا تولیدکننده در این زمینه به تعهد خود عمل کند، در غیر اینصورت مرکز بررسی قیمت‌ها بلافاصله آزادی قیمت کالا را لغو میکند و مراتب را برای نظارت و تعقیب متخلفین به سازمانهای مسئول اعلام میدارد.

به منظور اطمینان از اجرای دقیق تعهدات در سپرده و از مرکز بررسی قیمتها نامه‌ای مبنی برآزادی قیمت در قبال تعهد خود گرفته‌اند.

**آزادی قیمت‌ها**

براساس یک گزارش رسمی از هنگام اجرای‌نظام جدید تاکنون از مجموع ۲۰۲ واحد اعم از تولید کننده و واردکننده وصنف که بمنظور تجدیدنظر در قیمت‌ها به اتاق ایران و اتاق اصناف راهنمایی‌شدند، ۱۵۹ واحد تعهد لازم را

امروز همچنن اعلام شد: در سازمان مرکز بررسی قیمتها تجدیدنظر خواهدشد تا این سازمان بتواند برای برقراری نظام جددید قیمتها اقدام کند.

رادیو لندن از قول وزیرخارجه افغانستان اعلام کرد :

# افغانستان قرارداد هیرمندرالغومیکند

دیشب رادیو لندن دربخش فارسی خود که خاص ایران و افغانستان‌است گفت : وزیر خارجه افغانستان اعلام‌داشته است‌که دولت جدید افغانستان خود را به رعایت پیمان های رژیم سابق ملزم نمیداند ، این گفته به ویژه به روابط افغانستان‌با همسایگانش‌مربوط میگردد .

خبرنگار بی‌بی‌سی از کابل چنین گزارش میدهد : ایران و پاکستان از اظهارات وزیر خارجه افغانستان خشنود نخواهند شد .

در مورد ایران،پیمان‌مربوط بتقسیم آب رودخانه هیرمند است که در دوره حکومت داود به اختلافات‌یک صدساله دو کشور پایان بخشید اما حالا دچار آینده‌ای نامعلوم میگردد .

این پیمان مهم ، مراحل تصویب نهائی خود راگذرانده است . وزیر خارجه‌افغانستان گفت رژیم جدید دوباره درباره این مسئله به مطالعه پرداخته است .

در مورد اختلاف‌با پاکستان بر سر مسئله بلوچها ، دولت افغانستان میگوید کاری را که رژیم داود در جهت حل این مسئله آغاز کرده بود دنبال نخواهد کرد . بگفته وزیر خارجه افغانستان ، دولت افغانستان امید دارد که این مسئله‌ازطریق مذاکرات‌دوستانه حل‌و فصل گردد ،ولی برای از سرگرفتن مذاکرات شتابی ندارد . وزیرخارجه افغانستان گفت انتظار ندارد که حقایق مربوط به انقلاب افغانستان در ایران و پاکستان دیگرگون جلوه داده شود ، و یاگروه های ارتجاعی پاکستان برعلیه افغانستان دست به تحریک بزنند ، (منظور او روسای عشایر امتداد مرز پاکستان با افغانستان بود) .

آقای ترکی نخست وزیر افغانستان نیز در مصاحبه‌ای با بی‌بی‌سی اظهار داشت که با آنکه افغانستان میتواند در میان قبایل بلوچ ایران و پاکستان بلوا برانگیزد ،چنین نخواهد کرد . وزیرخارجه افغانستان در یک بیانیه کتبی گفت که افغانستان بسیار مایل است که روابط بسیار دوستانه‌ای با ایران و چین برقرار نماید .

رویهم رفته فحوای کلام وزیر خارجه حکایت از آن دارد ، که بعقیده او این‌بعهده ایران و پاکستان است که روابط دوستانه را حفظ کنند .

**ملاقات با صدام حسین**

تهران ، خبرگزاری پارس- آقای صدام حسین معاون شورای فرماندهی انقلاب‌عراق روزپنجشنبه‌گذشته دکترصدیق صدریه سفیر شاهنشاه‌آریامهر را که مدت ماموریتش در آن کشور پایان‌یافته است،پذیرفت و با وی گفتگو کرد.

در این ملاقات دکتر عبدالمالک حسین معاون وزارت امور خارجه عراق نیز حضور داشت .

ضیاءالحق رئیس حکومت نظامی پاکستان گفت :

# ایران درهر تهاجمی از پاکستان حمایت کرده‌است

ژنرال ضیاءالحق رئیس حکومت نظامی پاکستان اخیرا در یک گفتگو ، در تشریح سیاست خارجی کشور خودبردوستی ایران تکیه خاص کرد و پیوندهای پاکستان را با ایران وترکیه و کشورهای مسلمان منطقه ناگسستنی دانست . درمورد ایران ، وی بطور استثنائی سخنان ستایش آمیزی‌عنوان کرد و گفت :

ایران قدیمی ترین متحد پاکستان است و از طرفی این کشور منبع الهامات سیاسی و فرهنگی مسلمانان حتی قبل از بوجود آمدن پاکستان‌بوده است وبخوبی میتوان گفت : روابط دو کشور از دوران استقلال پاکستان گسترش یافته و عمیق‌تر شده است .

ژنرال ضیاءالحق تاکید کرد اگر پاکستان از حمایت بیدریغ اخلاقی‌و مادی‌ایران برخوردار نمیشد نمی توانست بحران هائی راکه بلافاصله پس از استقلالش با آن روبرو بود از بین ببرد .

سخنان رئیس حکومت نظامی پاکستان در شماره دیروز روزنامه پاکستان تایمز منتشر شد .

به گزارش این روزنامه ژنرال ضیاءالحق ضمن اشاره به گسترش مناسبات ایران و پاکستان در زمینه های مختلف گفته است .از نظر سیاسی‌ایران وپاکستان در یک منطقه حساس جهان واقع شده‌اند که درمعرض رقابت ابرقدرت‌ها وتحولات سریع بین‌المللی قرار دارد و صلح و ثبات منطقه به میزان وسیعی بستگی به سیاستهای ایران دارد بطوری که میتوان گفت : امنیت ایران و پاکستان جدائی ناپذیر است و دو کشور از طریق سنتو و ار سی دی و مبادله دائمی نظریات با یکدیگر همکاری میکنند .

ژنرال ضیاءالحق ضمن اشاره به پیوند های‌موجود بین ایران و پاکستان و مسافرتهای رهبران‌دوکشور به کشور های یکدیگر تائید کرد پاکستان هر زمان که قربانی تهاجمی شده است ایران از آن حمایت کامل کرده است‌و بخوبی میتوان گفت دوکشور ظرف ۳۰سال گذشته صادق ترین متحدان یکدیگر بوده‌اند .

## ارتباط قیمت نفت باقرارداد عربستان وامریکا ازنظر مسکو

رادیو مسکو دیشب گفتاری پیرامون اوپک و تصمیمات‌آن داشت .

در این گفتار ، رادیو مسکو از قول یک مجله چاپ‌مسکو و همچنین روزنامه المجاهد موضوع تورم و کاهش‌ارزش دلار را مورد یک بحث‌انتقاد-آمیز قرارداد و گفت : از قبل پیش‌بینی میشد که اوپک‌چنین تصمیماتی بگیرد،یعنی‌تصمیماتی که باعث خشنودی غرب صنعتی و بخصوص امریکا گردد .

رادیو مسکو نقش اصلی‌این ماجرارابعهده عربستان‌سعودی بویژه «زکی یمانی» گذارد و سپس در توجیه سیاست عربستان سعودی به خبرنگار مجله آمریکایی نیوزویک‌اشاره کردو گفت :

«در سال ۱۹۷۵ قرارداد محرمانه‌ای بین دولتین‌عربستان و امریکا بسته شد که‌بموجب آن عربستان تعهد کرد نصف درآمد های نفتی خود را از اوراق بهادار دولت امریکا خریداری کند و نگذارد بهای نفت بیش از ۵درصد در سال بالا برود و آمریکا نیز بنوبه خود وعده داد به عربستان اسلحه تحویل دهد و در مقابل هر خطری به ٤ هزارشاهزاده این کشور مسلحانه کمک کند، این قرارداد بعدا توسط پرزیدنت کارتر نیز تائید شد» .

# توسعه محدوده، معاملات زمین راکاملا راکد کرد

**معاملات خانه و زمین‌که میرفت پس‌ازرکود فروردین و ماههای قبل‌از آن بتدریج رونق تازه‌ای پیداکند مجددا و پس از اعلام آزادی خانه سازی درخارج محدوده‌مراکد شد .**

**گزارش خبرنگاران ما که با مدیران چندبنگاه‌و آژانس معاملات‌املاک‌تماس‌گرفته‌اند حاکیست که اینک معاملات فقط در حد محدودی روی واحدهای مسکونی‌آپارتمانی ارزان قیمت جریان دارد .**

قیمت این آپارتمانها اغلب بین ٤۰۰ تا ٦۰۰ هزارتومان است .

آپارتمانهای گران قیمت مشتری اتفاقی دارد و باید گفت در حالیکه هیجان و بحران تقاضا برای خریداین آپارتمانهافروکش‌کرده،تولید آپارتمانهای گران قیمت بحد اشباع رسیده‌است وآپارتمان های زیادی در شهرک غرب ـ ونک، شمیران و دیگر نواحی شمالی شهر دردست ساختمان میباشد که بدون مشتری مانده است .

**۵۰ درصد کاهش**

معاملات زمین‌رکود کامل دارد، بویژه این رکود با اعلام‌توسعه محدوده‌واجازه صدور پروانه ساختمان در خارج‌محدوده بیش‌ازماههای گذشته جدی شده است.

با وجودیکه قیمت زمین در مواردی تا حدود ۵۰ درصد کاهش یافته ، معهذا خریداری برای زمین پیدا نمیشود. .

در مورد کاهش قیمت‌ها این اشاره لازم است کهدر منطقه‌ای مانند «گیشا» زمین از ۲۵۰۰ تا ۳۲۰۰ تومان فروشنده داردولی خریداری نیست .

این اراضی در اوج‌معاملات و افزایش قیمت‌ها هر متر مربع در حدود ٦ تا ٦٫۵ هزار تومان خرید و فروش میشد.

**فروش قولنامه‌ای**

رکود معاملات زمین‌سبب شده است که برخی از فروشندگان زمین خود را بصورت قولنامه بفروشند. دراین‌نحوه معامله، فروشنده یکسوم قیمت زمین‌را نقدا میگیرد و پس‌از یکسال بقیه آنرا دریافت خواهد کرد.

این‌نحوه فروش‌به‌خریدار زمین امکان میدهد که ظرف یکسال آپارتمانی ساخته و با فروش آن بقیه قیمت‌زمین را پرداخت کند.

در مورد خانه نیز معاملات راکداست. دردوران رونق، بیشتر معاملات روی خانه های کلنگی انجام میشد و خانه‌ها با قیمت‌های گران بفروش میرسید و خریدار پس‌از تخریب، در آن چند واحد مسکونی میساخت،اما رکود معاملات و مشکلات ساختمانی مدتیست که بساز و بفروش‌ها و سازندگان‌را از احداث ساختمان جدید منصرف کرده است.

پیش بینی میشود اجرای سیاست‌مسکن‌دولت‌و پرداخت وامترجیحی اثراتی درایجاد ساختمانهای ارزان قیمت داشته باشدوبتدریج گروهی از سازندگان با استفاده از این فرصت برای گروههای با درآمد یک ـ دو و سه واحدهای مسکونی بسازند.

شاهنشاه آریامهر وعلیاحضرت شهبانو بعداز ظهر دیروز خانم جانسون همسر لیندون‌جانسون رئیس جمهوری فقید ایالات متحده امریکا را در کاخ نیاوران به حضور پذیرفتند . خانم جانسون دیروز ناهار را در پیشگاه اعلیحضرتین صرف کرد .

شرفیابی

## مسابقات قهرمانی آموزشگاه های کشور شروع شد

امروز مسابقات قهرمانی آموزشگاه های کشور و دانش آموزان ایرانی مقیم حوزه‌خلیج فارس در رشته‌های فوتبال ، والیبال . پینگ‌پنگ . دوومیدانی شنا و شیرجه و ژیمناستیک در مجموعه ورزشی آریامهر با شرکت ۲۴۹۶ دانش آموز ورزشکار از سراسر کشورآغاز شد.

همچنین‌مسابقات انتخابی‌جهت اعزام دانش‌آموزان‌ورزشکار به مسابقات جهانی دانش‌آموزان که در ترکیه برگزار میشوداز بیستم تیرماه در همین محل برگزار میشود.

این مسابقات در رشته های هندبال . بسکتبال . کشتی . وزنه‌برداری . دوچرخه سواری‌و شطرنج تا۲۹ مرداد ماه ادامه دارد.

شرکت کنندگان در مسابقات آموزشگاه ها صبح امروز پیش از آغازمسابقات پیکرشاهنشاه آریامهر را گلباران کردند.

## آغاز کلاسهای کارآموزی دبیران

کلاس کارآموزی دبیران فیزیك استان های مرکزی . گیلان . مازندران . زنجان و قزوین صبح امروز در مجتمع آموزشی گارد تهران آغاز شد.

شرکت کنندگان در این کلاس بمدت ۱۲ روز در زمینه های مربوط به دروس فیزیك کار آموزی میکنند.

همچنین امروز ۱۵۰ نفر از دبیران رشته‌های‌مکانیک‌مدارس فنون بازرگانی و حرفه‌ای کشور در کلاسهای کار آموزی‌مربوط به‌این رشته در مدرسه عالی بازرگانی شرکت کردند . این کلاسها تا آخر تیر ماه جاری ادامه دارد.

در ضمن امروز اعلام شد: برای آمادگی بیشتر دانش ـ آموزان گیلانی جهت شرکت‌در دانشگاه گیلان‌از سال‌تحصیلی ۳۷ـ۳۸ در دوره دبیرستان و مدرسه راهنمائی تحصیلی شهر های رشت و بندر پهلوی زبان آلمانی تدریس خواهدشد.

## قابل توجه اعضاء صنف اتحادیه گوشت گاوی تهران

از کلیه همکاران‌عزیز و صاحبان‌دکاکین‌قصابی گوشت گاوفروش تهران خواهشمند است برای تنظیم اظهار نامه مالیاتی عمل‌کرد ۲۵۳۶ همه‌روزه از ساعت۹ صبح الی‌یك بعداز ظهر لغایت ـ ۳۰ر٤ر۲۵۳۷ به محل اتحادیه واقع در دروازه شمیران اول هدایت به (آقای لطف‌اله سلطانی رابط مالیاتی اتحادیه) مراجعه فرمایند در صورت عدم مراجعه بهیچ‌عنوان مسئولیتی متوجه اتحادیه نخواهد بود.

**رئیس اتحادیه صنف دارندگان دکان قصابی گاوی تهران مرتضی طوسی**

# هیات اجرائی، نفاق افکنی در حزب رامحکوم کرد

در جلسه‌فوق‌العاده هیات اجرائی حزب که عصردیروز تشکیل شد ، اعضای هیات اجرائی هرگونه نفاق افکنی در حزب را محکوم کردند. در همین اجلاس‌دونفر برای عضویت در شورای دائمی انتخابات ۹۰ نفر برای کمیسیون نظارت برای عضویت در کمیته های تخصصی هیات اجرائی انتخاب شدند .

درپایان این جلسه که بریاست احمد قریشی و با شرکت قائم مقامهای حزب تشکیل شد ، سیفاله افشار نایب رئیس هیات اجرایی حزب در گفتگوئی با خبرنگاران گفت : علت طولانی شدن جلسه امروز هیات اجرایی حزب آن بود که هیات اجرایی در مقام یکی از عالیترین مقام های تصمیم گیری حزب رستاخیز ملت ایران موضع خود را در برابر مسائل و حوادث روز روشن کرد . وی افزودامروزدر مباحثی‌گرم‌و مستدل در هیات اجرایی گفته شد که کتاب بسوی تمدن بزرگ همه چیزدرباره حزب رستاخیز ملت ایران‌را روشن کرده است ، دربرابر این‌نص‌هرنوع‌اجتهادو‌تفسیر را مردود میدانیم . هیات اجرایی در این جلسه چند نفری را که در مجلس برستاخز پشت کرده‌اند محکوم ساخت و هرنوع تفرقه و تفرقه‌طلبی رامردود دانست .

در همین جلسه نماینده استان بوشهر در هیات اجرایی پیام مردم بوشهررا قرائت کرد . این پیام‌حاکی از این بود که نماینده‌ای از بوشهر که در مجلس پشت به رستاخیز کرده است نماینده مردم‌بوشهر نخواهد بود . وی افزود در جلسه امروز تصمیم گرفته شد که در هر مورد که ضرورت باشد جلسات فوق‌العاده تشکیل گردد و هیات‌اجرائی بمنظور تقویت بیشتر ارگانهای اجرائی حزب موضع خود را در برابر کلیه مسائل و رویداد های مملکتی مشخص کند . در این مصاحبه سیفاله افشار نایب رئیس هیات‌اجرائی حزب رستاخیز ملت ایران گفت که هیات اجرائی غلامرضا هاشمی دکتر صدیق اسفندیاری ـ توتونچیان ـ حبیب‌بهار- علاءالدین اورنگ آیتی‌دکتر برومند ـ موسوی‌ماکویی- کیومرث وشمگیر را ازمیان خود برای کمیسیون نظارت انتخاب کرد و آقایان دکتر سوادکوهی ـ رضوی‌نژاد- سعید یغمایی ـ ملک‌منصور اسفندیاری ـ و دکترحسن صدر را برای کمیته های تخصصی‌و آقایان‌احمدبرزیده و قادریان‌را برای‌عضویت‌در شورای دائمی انتخابات انتخاب کردند .


# حدود مشارکت بانکها در برنامه حمایت ازخانواده های بی سرپرست

# بانک تهران

## درچهارمین سال همکاری با برنامه حمایت ازخانواده‌های بی‌سرپرست

## با پرداخت سالیانه مبلغ ۴ر۴۵۵ر۰۰۰ ریال (چهارمیلیون وچهارصدو پنجاه وپنج‌هزار ریال) حمایت مالی از تعداد ۷۶ خانواده بی سرپرست راقبول کرده‌است

برنامه موفق‌حمایت‌ازخانواده های بی سرپرست که متکی به کمك‌های مردمان نیکوکار و خیرخواه وطن ما میباشد هرروز افراد و طبقات بیشتری ازاجتماع رابه مشارکت دراین امر بزرك جلب مینماید.دراین کارانسانی بانك های کشور با همکاری کانون بانکها سهم ارزنده‌ای داشته‌اند و تاکنون صد ها خانواده را مورد حمایت مالی قرار داده‌اند . این بخشی از استقبال پرشور و زایدالوصف نیکوکاران و مردم ایران است که با اتکاء به آن ، این‌برنامه موفق‌شده‌است زیر نظرداوطلبان نیکوکاری هزاران خانواده بی سرپرست راکه بعللی نان‌آور خودرا از دست داده‌اند حمایت نماید.

برنامه حمایت از خانواده های بی‌سرپرست هم اکنون در دویست شهر و بخش کشورمان فعالیت دارد و ظرف مدت شش سال گذشته یکهزار خانواده رابمرحله بازتوانی رسانیده . بطوری که این گونه‌خانواده‌ها دیگر نیازی‌بکمك ندارندومستقلا بزندگی خویش ادامه‌میدهند .



اطلاعیه

## پارک پرنس

آپارتمانهای مسکونی در ونك

دفترفروش پارك پرنس به محل جدید خود در طبقه اول بلوك شرقی ساختمان الوند در کوچه حکیم اعظم ، خیابان چهارباغ ،خیابان ملاصدرا «تلفن ۶۸۲۰۳۵» منتقل گردید. ساعات کارروز های هفته از ساعت۹ الی۱۳ و۱۵ الی۱۹ خواهد بود .



دانشگاه ملی ایران

## استخدام پرستار و بهیار

دانشکده پزشکی دانشگاه ملی‌ایران برای تکمیل کادر بیمارستان های خود تعدادی پرستارو بهیار بشرح زیراستخدام میکند:

۱ـ پرستار دارای مدرك لیسانس پرستاری
۲ـ بهیار دارای مدرك بهیاری

داوطلبان پس‌از استخدام از سرویس ایاب‌و ذهاب ،مهد کودك . کمك های غیر نقدی و سایر مزایای مربوط به دانشگاه ملی‌ایران استفاده خواهندکرد.

از داوطلبان خواهشمند است از ساعت ۹و۱۲ روزسه‌شنبه ۱۳ر٤ر۲۵۳۷ به‌مدیریت پرستاری واقع در دانشکده پزشکی دانشگاه ملی ایران «اوین» مراجعه کنند .

دانشگاه ملی ایران



دانشگاه ملی ایران

## انتخاب دستیار بیهوشی و رآنیماسیون

دانشکده پزشکی دانشگاه ملی ایران‌عده‌ای دستیاررشته بیهوشی ورآنیماسیون جهت طی دوره تخصص می‌پذیرد.

داوطلبانی که دارای مدرک تحصیلی دکترای پزشکی میباشند میتوانند از تاریخ انتشار این آگهی لغایت ۲۰تیرماه ۲۵۳۷ برای ثبت نام همه روزه‌ازساعت۸تا ۱۳ (بجزپنجشنبه ها ) به آموزش دانشکده پزشکی این دانشگاه (واقع در اوین) مراجعه نمایند .

دانشگاه ملی ایران



# اطلاعیه ایران ناسیونال

بدینوسیله ازکلیه‌افرادی که قرارداد اتومبیل‌پیکان تنظیم‌نموده وتاریخ‌تحویل آنها تا هفته اول مردادماه ۳۷ می باشد، دعوت می شود برای‌تحویل اتومبیل خود همه روزه از ساعت ۱۳ الی ۱۶ به نمایشگاه مرکزی ایران ناسیونال واقع در خیابان آیزنهاور پلاك ۵۵۹ مراجعه‌فرمایند

سازمان‌فروش‌وبازاریابی ایران ناسیونال



نیازمندیها
۳۱۱۲۱۹
۳۰۳۷۰۲



صاحبان صنایع وبازرگانان کشور
الاخاء
تنها مجله عربی زبان ایران
از گروه نشریات مؤسسه اطلاعات
باداشتن نمایندگی در ۱۲ کشور عرب
روزهای شنبه منتشر میشود