ناوگان هفتم امریکا در مدار ۱۷ درجه موضع گرفت وفرمانده این ناوگان اعلام کرد :

ویتنام شمالی هر روز بمباران میشود

فرمانده ناوگان گفت من مرد سالخورده‌ای هستم و نمی توانم بیش از یك بار در روز بمباران کنم!

•

ویتنام شمالی اعلام‌کرد کشتی های جنگی‌ویتنام جنوبی سواحل آن‌کشور را گلوله باران کردند

امریکا تصمیم گرفت ۳۰۰ مستشار نظامی جدید به ویتنام بفرستد

•

ساختمان پناهگاههای زیر زمینی در ویتنام شمالی آغاز شد و حتی سفارتخانه های خارجی پناهگاههای زیر زمینی ساختند صفحات ۳ و ۲۱

اطلاعات

۲۴ صفحه

چهارشنبه ۲۶ اسفندماه ۴۳ . . . . . شماره ۱۱۶۳۸

. . . . . سال سی و نهم. . . . . تکشماره ٤ ریال

بمناسبت جشن چهارشنبه سوری

طبق یك سنت باستانی لاله‌های‌جشن چهارشنبه‌سوری‌بدست خاندان‌سلطنت روشن شد و بامجدیه حمل گردید.

کارناوال شادی

از برابر اعلیحضرتین ، ولایتعهد و شاهدخت‌فرحناز عبور کرد

• لاله های چهارشنبه ـ سوری بدست خاندان سلطنت روشن شد وبه امجدیه حمل گردید

• ۲۰ هزار نفر از مردم پایتخت‌درجشن‌چهارشنبه سوری امجدیه شرکت داشتند

بعداز ظهردیروز جشن‌چهارشنبه سوری از طرف سازمان تربیت‌بدنی در خیابانهای تهران و میدان‌امجدیه انجام گردید و کارناوال شادی تربیت بدنی از پیشگاه اعلیحضرتین وولایتعهد وشاهدخت فرحناز در جلوی کاخ مرمر عبور کردوروانه امجدیه گردید .

بقیه در صفحه بیست وسوم

خروشچف

دوباره زمامدار میگردد ؟

زمامداران شوروی بانقشه قبلی خروشچف را بمردم نشان دادند

• داماد خروشچف امروز گفت که خروشچف‌درباره مصاحبه شوخی کرده‌چون در شوروی معمول نیست کسی درباره تغییرسمت خود پرحرفی کند

بقیه در صفحه بیست ویکم

باوخامت مجدد اوضاع قبرس

ارتش ترکیه بحال آماده باش در آمد

شورای امنیت برای رسیدگی باوضاع‌قبرس امروز تشکیل جلسه میدهد

درصفحه ٤

اقامت پرزیدنت بورقیبه تمدید شد

میهمانان عالیقدر ایران فردا باصفهان و شیراز عزیمت میکنند

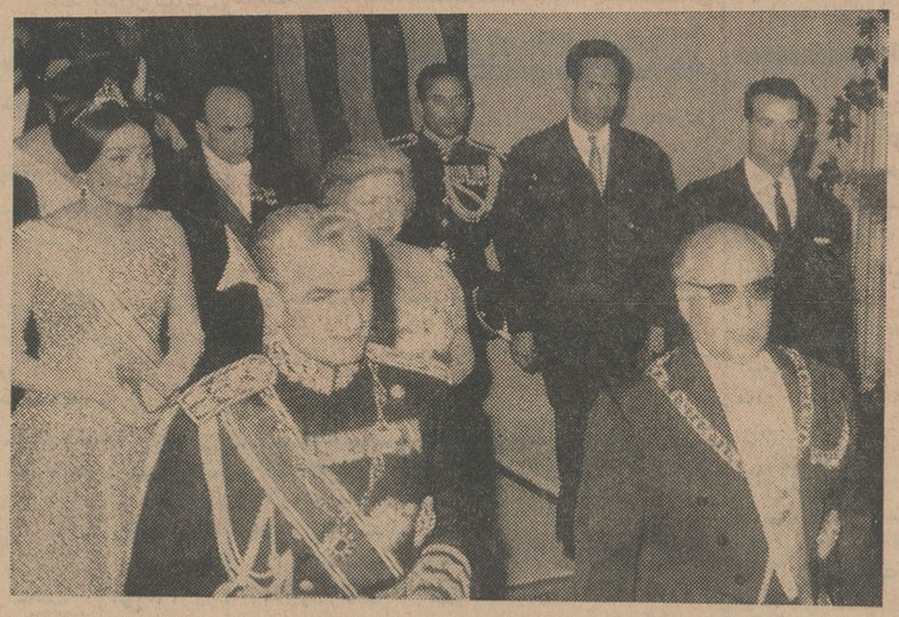

دیشب‌ازطرف حضرت‌رئیس‌جمهوری تونس و بانو ضیافتی بافتخار شاهنشاه وشهبانو درهتل‌هیلتون ترتیب‌داده‌شده بود، این عکس هنگام ورود شاهنشاه وحضرت رئیس‌جمهوری بضیافت‌دیشب گرفته شده است، علیا حضرت‌شهبانو وبانو بورقیبه ودر ردیف آخر آقای هویدا در عکس دیده میشوند .

شرح در صفحه ۲۱

در مجلس سنا هنگام‌بحث در لایحه بودجه کل کشور گفته شد:

فرهنگ

باید منطبق با احتیاجات کشور تغییر یابد

• دکتر متین دفتری ، رام، ممتاز، اشرف احمدی ، جهانشاه صمصام ، خانم دکترشمس‌الملوك‌مصاحب، دکتر شفق، پرفسور جمشید اعلم، دکترصدیق وباقر شاهرودی بعنوان موافق و مخالف بودجه صحبت کردند

مجلس سنا ،بررسی بودجه کل کشور را ازجلسه فوق‌العاده دیشب خود، که مشروح آن در صفحات ۱۲و۱۳ چاپ شده است،آغاز کرد

بقیه در صفحه بیست ویکم

بموجب آمار اداره پزشکی قانونی ظرف یکسال در حوادث مختلف

۲۴۴۵ نفر کشته شده‌اند

• تلفات ناشی از حوادث رانندگی وضربه منجر به مرك و خفگی نسبت‌بسال ٤۲ افزایش یافته است ۲٤۰ نفر درآب خفه شدند و ٤۰۸ نفر در تصادف اتومبیل کشته شدند

امروز آمار سالانه پزشکی‌قانونی منتشر شد . بموجب این آمار از روز بیست‌وپنجم اسفندماه سال٤۲

بقیه در صفحه بیست ویکم

چرا «رؤیا» کشته شد ؟

پس از مرك «رویا» همکلاسیهای او ازخدمه منزل نفرت‌دارند

• یك سناتور ، یك روان پزشك، دوبانوی خانه‌دار و فرهنگی امروزدرباره‌علت قتل«رویا»اظهارنظرمیکنند

علت قتل «رویا» ،دخترك‌خردسال خانواده تنگستانی ، بدست نوکر سنگدل خانه چیست ؟ و چه عوامل روحی و اجتماعی دراین مورد میتوان جستجو کرد ؟

بدنبال نظریاتی که صاحبنظران مسائل‌اجتماعی‌و قضائی ، در دو شماره گذشته اطلاعات ، د راین باره با خوانندگان اطلاعات در میان

بقیه در صفحه بیست وسوم

اصلاحات سنادر لایحه بودجه

تبصره‌های مربوط به عوارض و بقایای مالیاتی ولایحه بودجه حذف شد

• برای واگذاری واحدهای درمانی به شیروخورشید قرار شد لایحه جداگانه‌ای تقدیم پارلمان گردد

کمیسیونهای مجلس سنا در ارقام درآمد و هزینه بودجه کل تغییراتی بوجود نیاوردند ولی در تبصره ها تغییرات فراوانی بعمل آوردند که بعضی از قسمتها تغییرات عبارتی و بعضی‌دیگر ازتغییرات‌قابل‌اهمیتی‌است در مورد شهرداری تهران فقط تغییر سازمان آن و لغو مقررات مناقصه ومزایده را تصویب کردند و باین ترتیب در کمیسیونهای سنا تبصره های مربوط به عوارض و بقایا و دریافت آنها از طریق توافق حذف‌شد

بقیه در صفحه بیست ویکم

آگهی بداوطلبان استخدام در بانك اعتبارات‌کشاورزی

آقایان دکترها و لیسانسیه‌هائیکه در امتحان مسابقه استخدامی بانك شرکت نموده‌اند میتوانند برای اطلاع از نتیجه امتحان ومعرفی بدانشگاه ملی جهت طی دوره سه‌ماهه هرچه زودتر باداره کارگزینی بانك اعتبارات کشاورزی مراجعه نمایند. ۱ـ۳ آ ـ ٤٤۲۲۲

بانك اعتبارات کشاورزی وعمران روستائی ایران

هرهفته ۳ قهرمان شانس

ازمیان برندگان ۲۰ هزارتومانی و ۲۰۰ هزارتومانی بلیطهای اعانه ملی انتخاب میگردد

یك قهرمان شانس همو زن خود پول میگیرد

یك قهرمان شانس باروپا مسافرت میکند

یك قهرمان شانس مجموعهٔ نفیسی ازبهترین کالاهارایکجا تصاحب میکند

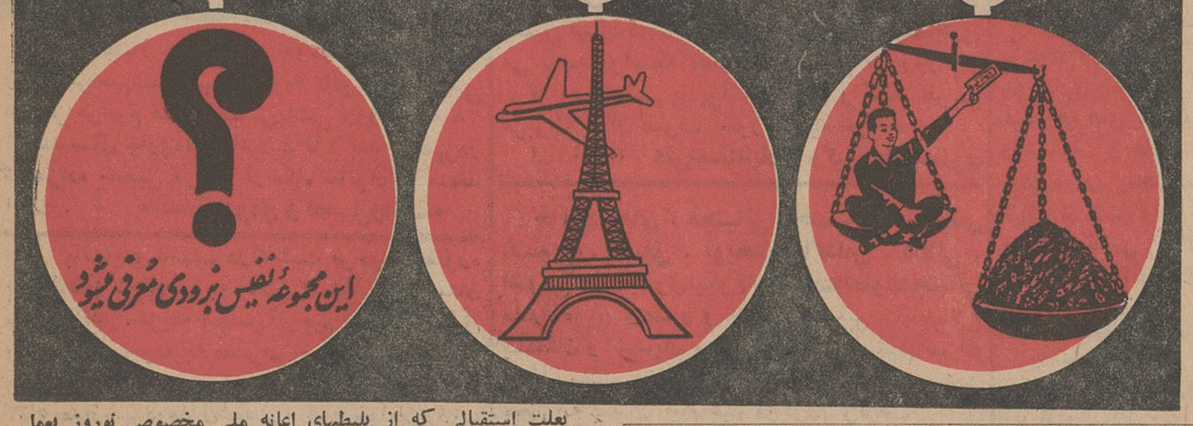

بعلت استقبالی که از بلیطهای اعانه ملی مخصوص نوروز بعمل آمد و مخصوصا علاقه شدیدی که خریداران بلیطهای اعانه ملی نسبت به‌مجموعه نفیسی از بهترین کالاها ابراز نمودندبنگاه‌اعانه‌ملی‌بدینوسیله اعلام میدارد که در فروردینماه ۱۳٤٤ بلیطهای اعانه ملی‌مخصوص‌نوروز منتشر خواهد گردید و هرهفته ۳ قهرمان شانس از میان برندگان۲۰ هزارتومانی و ۲۰۰هزارتومانی‌انتخاب‌میگردد. یك قهرمان‌شانس‌هموزن خودپول میگیرد ، یك قهرمان شانس باروپا مسافرت میکند ویك قهرمان شانس مجموعه نفیسی از بهترین کالاها را که لیست آن بزودی‌منتشر خواهد شدیکجا تصاحب میکند.

اداره بهداری راه‌آهن احتیاج به یکنفر مامای دیپلمه برای خدمت در بهداری ناحیه راه‌آهن اراك دارد ، داوطلبان میتوانند بادردست داشتن مدارك‌خود بامور اداری بهداری راه‌آهن مراجعه تا در صورت واجد بودن شرایط ترتیب دعوتشان بکار داده شود. الف ۸٤۸٤

راه‌آهن‌دولتی ایران

اطلاعیه کاروان حج‌شربت‌اوغلی

شماره ثبت ۲٤۱۸۸ شرح در صفحه آخر

همشهریان عزیز

از صبح اول فروردین ماه برای راهنمائی و کمك‌به احتیاجات پزشکی خود که جنبه فوری داشته باشد از سرویس اورژانس بهداری شهرداری که در تمام بیست و چهار ساعت در اختیار شما است توسط تلفن ٦۹۰۰۰ استفاده فرمائید. الف ۸٤۸۲

مدیر کل بهداری شهرداری.دکتر عاطفی

Westinghouse

تلویزیون وستینگهاوس

مدل ۱۹٦۵

به بازار عرضه شد

مرکز پخش فروشگاه کرمل خیابان شاه مقابل سینما نیاگارا

فقط تا آخر اسفند فرصت دارید

که برای استفاده از ۱٦٤۸ جایزه و یك جایزه ممتاز

سه میلیون ریالی در شعب بانك اعتبارات کشاورزی

حساب پس‌انداز نوین باز کنید و موجودی خود را به یکهزار ریال برسانید

آدرس ـ تهران خیابان شمالی پارك شهر و شعب بانك کشاورزی در شهرستانها

جریان روز

مردی که باعزرائیل رفیق شد!

حکایت مردی‌را که باعزرائیل رفیق‌شد نمیدانم‌دارید یاندارید؟ بهر تقدیر آن مرد رفیق عزرائیل شد ووعده گذاشت هروقت موعد مرگ او رسید ملك‌الموت ازیك هفته پیش خبرش بدهد. یکروز عزرائیل آمد که‌رفیق، نوبت مرگ تو فرا رسیده است. آن مرد برآشفت و پرخاش کرد که‌تو فرشته خدائی . قول داده بودی از یکهفته قبل مراخبر کنی. اکنون آمده‌ای که بمیر! پس آن وعده‌ات چطور شد ؟

ملك‌الموت گفت: من بوعده خودوفاکردم ونه تنها از یکهفته پیش وبلکه هفته‌هاست‌خبرت کرده‌ام‌که موعد مرگ تو نزدیك است. پرسید: چطور؟ گفت‌یادت‌هست سه سال پیش پدرت‌مرد؟ گفت بله .گفت همان اخطاری بتوبود. دوسال پیش خواهرت درگذشت : آنهم اخطار دیگری بود. یکسال پیش عمه‌ات وفات کرد، آن نیز یك‌تذکر بود و بالاخره هفته پیش ، وقتی دوست توکه باتو آنهمه نزدیك بود برحمت خدا رفت من برای‌آخرین مرتبه ترا تذکر دادم. گیرم‌تو حواست‌پرت بود ،ملتفت نشدی خیال کردی مرگ حق‌است امابرای همسایه. برای دوست، برای پدر ، برای رفیق وخود آدم هیچوقت نمی‌میرد!

دیشب مصاحبه وزیر دادگستری را خواندید .این مصاحبه مشتمل بر نکات مختلف بود ، منجمله مرگ دختر خردسالی که اینروزها همه ازآن بحث‌میکنند.

یکی از خبرنگاران‌در اینباره سوال میکند و آقای وزیر دادگستری جواب میدهد : «درمورد قتل این‌طفل، یعنی رویاء، باید دید چرا این جرم که در سابق نظائری داشته تکرار شده است».

حرفی است منطقی . یکوقت هست که میگویند در فلان وفلان مورد چون تبهکار مجازات نشد یا در مجازاتش تاخیر شد امروز جنایتکاران جری شده‌اند. ولی اینجا چنین موضوعی راعلی‌الاطلاق نمیشود گفت. البته تسریع در مجازات مجرم تاثیر در تقلیل جرائم دارد ولی این نکته‌ای که آقای وزیر دادگستری گفته است نیز بجای خود یك مطلب اصولی است. ایشان میگوید :

« ناچارم بخانواده‌ها عرض کنم واز آنها خواهش‌کنم که مراقب اطفال خود باشند . در محیط خانه ودر فاصله ازخانه تامدرسه ومراجعت آنها از مدرسه بخانه‌مسئولیت طفل باپدر ومادر است. نه‌تنها برای آنکه دچار حادثه‌ای نشوند که سلامتی جسمی آنها را بخطر بیاندازد بلکه باید پدر ومادر دائما مراقب باشند که روح اطفال آنها هم سالم بماند و شیطانهائی که متاسفانه در هرلباسی هستند موفق‌باغفال اطفال‌وفریب آنها نشوند» خوشبختانه همین موضوع بسیار مهم راپدر طفل در مصاحبه با خبرنگار ما متذکر شده است :

«پدرها ... مادرها ... سرنوشت دختر کوچك من‌که قربانی اشتباه و غفلت و سنگدلی یك‌مرد بیرحم شدو مرابرای همیشه داغدار کرد درس عبرتی است. شما مراقب اطفال خود باشید و آنها را بامید دیگران‌رها نکنید !»

این مهمترین نکته است در موضوعی که پیش آمده ومع‌الاسف تمام مردم را متاثر کرده ، جامعه را دستخوش تالم ساخته و کودك بیگناهی راکه‌در سراپای وجود او بجز عصمت و پاکی چیز دیگری نبوده بکام مرگ فرستاده است .

اما بدیهی است که از این نکته گذشته ،تسریع در مکافات جنایتکاران اثر قطعی و عمیق دارد درتقلیل وتخفیف جنایات . در حالیکه شما میدانید دادگستری ماآنقدر گرفتار است و مقررات آنچنان راه را برای اطاله تشریفات دادرسی باز گذاشته که کمتر امکان دارد جنایتکاری در اسرع زمان بمجازات برسد و اغلب ، وقتی تشریفات دادرسی تمام و حکم صادرو آماده اجرا میشود که اصل موضوع از خاطر مردم فراموش شده است .

همچنانکه درجلسه مصاحبه مطبوعاتی وزیردادگستری بحث شد لازم است راهی پیدا شود جهت فیصله این قضیه ودرست است که‌بنابگفته آقای وزیر دادگستری «جرائمی از این قبیل در اکثر موارد مولود ومعلول و همراه باسهل‌انگاری‌وغفلت خانواده‌هاست» لکن‌تسریع در مجازات جنایتکاران هم پیش از آنکه خونی روی زمین بخشکد و جنایتی فراموش بشود ،خود بی‌تاثیر در تقلیل جرائم نیست.

به‌استحضار بستگان و دوستان محترم می رساندمراسم‌شب چهلم‌مرحومه **بانو فاطمه‌درودی** همسر مرحوم مغفور منشی‌باشی روز جمعه ۲۸ اسفند سال جاری از ساعت ٤ تا ٦ بعد از ظهردر شاهزاده حسین قزوین آرامگاه خانوادگی منعقد است . **خاندان درودی و فامیل‌وابسته**

بانهایت تاسف درگذشت مرحومه مغفوره **بانو فاطمه عاطفی** را به اطلاع بستگان و دوستان می رساند .هزینه مجلس ترحیم مردانه برطبق وصیت آنمرحومه به مصرف امور خیریه میرسد وختم زنانه روز پنجشنبه ۲۷ اسفند ماه ازساعت ۳تا۵ بعدازظهردرمنزل‌شخصی‌واقع‌درخیابان‌اردی‌بهشت‌جنوبی کوچه‌فخرشماره(۹) برگزارمیگردد .

حسن عاطفی .پروین تهرانی. ایران‌وپوران عاطفی .سکینه و ملوك علیخانی . فاطمه گنجی . محمود تهرانی . منصور عاطفی‌نیا .اقدس وناصر علی‌آبادی . خوزان .مهین و قاسم زمردی .محمد وحسین محسنی .اسدالله جلال‌آبادی . اسحاق وماشاءالله نودین زاده . زهرا سلیم . خدیجه شیروانی . حسیبه وناصر عباس‌زاده . فهیمه نوری . زهرا بیدار فکر . فاطمه بهروزی

آ ـ ٤٤٢٣٢

بعموم بازماندگان آنمرحومه مصیبت وارده را تسلیت میدهیم .

در آگهی ترحیم مرحوم **غلامعلی رحیمی** که در صفحه دوم دیروز درج گردیده امضای خانواده تیرائی غلط و **پیرائی** صحیح‌وهمچنین آشنائی غلط‌و آشتیانی صحیح است .

مجالس ترحیم و یاد بود

باکمال تاسف و تاثر درگذشت شادروان **اسماعیل گنجهٔ** صاحب‌منصب بازنشسته وزارت دارائی‌را به استحضار آشنایان و دوستان می ـ رساند مجلس ترحیم آنمرحوم روز بیست و هفتم اسفند ماه ٤٣ ازساعت ۳ تا ۵ بعد از ظهر در مسجد مجد منعقد خواهد بود . مجلس ختم زنانه در همانروز در منزل دکتر حسن اورنگی واقع در خیابان شاهرضا روبروی خیابان بهار کوچه نفیسی برگزار خواهد شد .

دکتر حسن اورنگی . جواد گنجهٔ . مهندس رضا گنجهٔ . شمس . مجید ظهیریه . دکترمحسن اورنگی . عبدالحسین گنجهٔ . احمد صدقیانی . ولی‌قلی . دلفانیان . کریم اورنگی . سرهنك نادر گنجهٔ . سرهنك سلطانیان . سرهنك اکبر ظهیری . فریدون گنجهٔ . نادر واحدی . حمید عبدالله زاده

به خانواده محترم گنجهٔ بویژه بازماندگان آنمرحوم مصیبت وارده‌را تسلیت میدهیم .

خانواده های: **الطافی .مروتی. کلافی . هریزچی صفا . کوچکمشکی . زمانی. کوش‌آبادی .مشکین مقدم تبریزی .بدر . شاکرین.خواجوی .عطارنژاد تشکری . میرزائی . بوترابی . تقوی . ترابلی . اتفاق . شریفیان .گوهرچین**

بانهایت تاسف بدینوسیله درگذشت مرحوم **حاج نصرالله الطافی** را به‌اطلاع‌دوستان‌وآشنایان می‌رساند . مجلس ترحیم آن مرحوم روزپنجشنبه ۲۷ر۱۲ر٤۳ ازساعت ۹ الی ۱۱ صبح در مسجد مجد واقع در خیابان سپه دایر خواهد بود .

باستحضار فامیل و آشنایان‌محترم‌میرساند روز پنجشنبه ۲۷ اسفند (فردا) مصادف با شب هفت درگذشت جوان نامراد مرحوم**کاظم خزینه دارلو** است . باین مناسبت از ساعت ۳ الی ۵ بعد از ظهر مجلس تذکری در ابن‌بابویه آرامگاه صابونچی منعقد است تابر مزارش اشك بریزیم‌و برای شادی روحش طلب آمرزش بنمائیم . وسیله ایاب و ذهاب‌ساعت۲ بعد ازظهر درخیابان تخت جمشید جنب کلانتری ۷ آماده است .

آ ـ ٤٤٢٠٦ **خانواده خزینه دارلو**

خانواده های : مهرآئین . محبوبی.روشنگه جنتیان

فوت ناگهانی **آقای محمد مهرآئین** بزرگ‌خاندان مهرآئین را به اطلاع آشنایان و دوستان‌میرساند مجلس تذکر آن مرحوم از ساعت ٦ بعد از ظهر روز پنجشنبه ۲۷ر۱۲ر٤۳ در منزل شخصی خیابان بیست متری اول کوچه کامران شماره (۱۳) منعقد خواهد بود .

به عموم بازماندگان آنمرحوم مصیبت وارده را تسلیت میدهیم .

باکمال تاسف و تاثر فوت **آقای جوادزرقلمی**را به اطلاع دوستان و خویشاوندان می رساند . مجلس ختم روز پنجشنبه ۲۷ اسفند از ساعت ۳الی ۵ بعد از ظهردرمسجداردبیلیها(چاله‌حصار) منعقد می باشد و مجلس ختم زنانه نیز همانروز ازساعت ۳ الی ٦ بعد از ظهر در منزل شخصی (خانی‌آباد کوچه کنی) کوچه شیخ عطار کاشی (۱۰۱) برقرار است .

برادران زرقلمی . غفور زرقلمی . صمدی . رحیمی . مشایخی .مهندس مقصودی . محسن زادگان . خانواده مهدی زاده . سید اصفهانی . موذن . خانواده حکمت . اقبالی . ابوالحسن‌وجدی ارفعی . علی محمدیان . حاج شیخ عبدالله‌لنکرانی

بعموم بازماندگان آنمرحوم مصیبت وارده را تسلیت میدهیم .

چون روز پنجشنبه ۲۷ اسفند مصادف با یکمین سال درگذشت فرزندم **عالیه اسفندیاری** می باشد بواسطه تصادف با ایام نوروز از برگزاری مجلس یادبود خودداری و کلیه هزینه مربوط به آن صرف امور خیریه خواهد شد .

آ ـ ۲۵٦۰۱ **علی‌اسفندیاری وکیل دادگستری**

خانواده های : مجتبائی .دهستانی . سعیدی اسلوبی . مشفق . نوبخت .پاکدامن . دالائی . اشرفی فوت بانوی‌نیکوکار **اشرف‌الملوك‌مجتبائی** مادر آقایان منصور و ناصر مجتبائی راباطلاع بستگان و آشنایان می رساند هزینه ختم‌درتهران صرف مستمندان خواهد شد و مجلس ترحیم‌در محل به بعد از ایام عید موکول گردید .

منصور مجتبائی . ناصر مجتبائی . امیر مسعود دهستانی . خلیل مجتبائی . منوچهر مجتبائی . محسن اسلوبی .محمد علی سعیدی . علیقلی‌سعیدی .علی اصغر مشفق . سروان عطاءالله نوبخت . حسینقلی دالائی . علینقی اشرفی . محمد مجتبائی

به خانواده محترم مجتبائی به ویژه‌بازماندگان آنمرحومه مصیبت وارده را تسلیت میدهیم .

بدینوسیله باطلاع عموم بستگان وآشنایان می‌رساند باتشریف فرمائی خود در مراسم هفته **مرحوم غلامرضا احمدی** که روز جمعه ۲۸اسفند ازساعت ۳ الی ٦ بعد از ظهر در منزل ایشان برپا خواهد بود روح آنمرحوم‌را شاد فرمائید .

نشانی ـ خیابان مختاری ـشاهپور کوچه سرهنك سالم پلاك (۳)

آ ـ ۲ ٥٦٤۳ **خانواده‌احمدی**

بدینوسیله درگذشت **آقای محمد علی حکیم‌الهی** را که از استادان دانشمند و باسابقه وزارت آموزش و پرورش بوده‌اند به اطلاع می‌ـ رساند . مجلس ختم آنمرحوم روز جمعه۲۸اسفند ماه جاری‌از ساعت ۱۰ الی ۱۲ در مسجد مجد برگذار می شود .

وزارت آموزش و پرورش

دبیران‌و کارکنان ناحیه ۳ آموزش و پرورش تهران‌بدینوسیله‌فوت **استاد محمد علی حکیم‌الهی** پدر آقای دکتر نصرت‌الله حکیم الهی رئیس دبیرستان فیروز بهرام را به اطلاع همکاران فرهنگی می رساند .

رئیس ناحیه ۳آموزش و پرورش‌ـرضامعینی

دبیران و کارکنان و دانش آموزان دبیرستان فیروزبهرام بانهایت تاثرو تالم درگذشت سعید فقید **استاد محمد علی حکیم‌الهی** پدر دانشمند آقای دکتر نصرت‌الله حکیم‌الهی رئیس‌دبیرستان فیروزبهرام را به اطلاع عموم می رساند مجلس ختم آنمرحوم روز جمعه ۲۸ اسفند ماه از ساعت ۱۰تا ۱۲ در مسجد مجد منعقد است .

دبیرستان فیروزبهرام

بانهایت تاثر درگذشت پدر بزرگوارمان‌**استاد محمد علی حکیم الهی** را باطلاع‌دوستان وآشنایان می‌رسانیم . بهمین مناسبت روز جمعه ۲۸ اسفند ماه ازساعت ۱۰ الی ۱۲ مجلس یادبودی در مسجد مجد برگذار می شود .

دکترهدایت الله حکیم‌الهی .دکتر نصرت‌الله حکیم‌الهی . دکتر عنایت الله حکیم‌الهی . عصمت حکیم‌الهی . رفعت حکیم‌الهی

خاندان حکیم‌الهی . شمسی .دشتستانی.معینی طیبه . رحیمی . فریدنی . عبدالهی . منتظمی .

بدینوسیله درگذشت فقید دانشمند **استادمحمدعلی‌حکیم‌الهی** بزرگ‌خاندان حکیم الهی را به اطلاع عموم می رسانند . مجلس ختم مردانه روزجمعه ۲۸ ماه جاری ازساعت ۱۰الی ۱۲ در مسجد مجد و مجلس تذکرزنانه از ساعت ۳الی ۵ بعداز ظهر همان روز در منزل شخصی آنمرحوم واقع در خیابان نظام‌آباد کوی حکیم‌الهی برگذار می شود . آ ـ ٤٤٢٥٨

درگذشت آقای حکیم‌الهی موجب کمال تاسف است مامصیبت وارده رابه‌عموم‌بازماندگان بویژه فرزندان آنمرحوم تسلیت میدهیم .

بااندوه‌فراوان‌خانواده‌های: **اسکندری.اقتداری . نشیبا . آگهیان . فروهر . دارابیان . زرنگار .** درگذشت‌نابهنگام **حاج اکبر اسکندری** راباطلاع دوستان و آشنایان می رسانند .مجلس‌ختم‌مردانه روز پنجشنبه در مسجد علی خیابان آذربایجان ازساعت ۳تا ۵ بعد از ظهر ومجلس‌ختم زنانه در همانروز وهمانساعت‌درمنزل فقیدسعید خیابان آذربایجان آسیاب فرمانفرما شماره (۹٥٦) برگزار می‌شود .

احمد اسکندری . یحیی اسکندری .زهرا اسکندری.کریم اسکندری . سروان اقتداری . حسین‌اقتداری . غلامرضا نشیبا .داریوش فروهر سرهنك آگهیان . سرهنك دارابیان . غلامرضا زرنگار

آ ـ ۲٥٦۳۳

بعموم بازماندگان آنمرحوم مصیبت وارده را تسلیت میدهیم .

به مناسبت شهادت عزیز دلبندم **رویاء** گل نوشکفته چنان ضربه روحی‌بوالدین و بستگان نزدیك وارد آمده که از برگزاری مجلس ترحیم خودداری و مخارج آن صرف امور خیریه و لباس عید بچه های بی بضاعت خواهدشد. البته‌دوستان وآشنایان و علاقه مندان می توانند در مجلس یادبود روز پنجشنبه ۲۷ اسفند از ساعت ٤ الی ٦بعد از ظهر واقع در خیابان فخر رازی خیابان مشتاق کاشی (۱٦۱) حضور بهمرسانند .

از طرف خاندان تنگستانی . احمد تنگستانی

آ ـ ۲٥٦٥۹

بانهایت تاسف درگذشت مرحومه **بانو حاجیه سلطنت بیگم کازرونی** عیال مرحوم حاجی سید ابوالقاسم کازرونی والده آقایان سید حبیب‌الله. سید خلیل‌الله . عطاءالله . ضیاءالله کازرونی و بانوان رحمت‌شهید ثالث . طلعت امیری .نصرت کازرونی ورفعت شایان را به اطلاع کلیه فامیل وبستگان و دوستان می رساند مجلس ختم مردانه روز جمعه ۲۸ اسفندازساعت ۳تا ۵ بعد از ظهر در مسجدمجد منعقد و مجلس ختم زنانه در همان روزازساعت ۳ تا ۵ در منزل آقای سید خلیل الله کازرونی واقع در خیابان بهار ـ خیابان بختیار شماره ۸ برگزار می گردد .

خانواده های **کازرونی . کازرونیان . گلشن. جهانبانی .شهید ثالث .امیری .شایان.هزارخانی صفدری . حسن‌تاش . ندیمی دیهیم**

آ ـ ٤٤٢٧۰

به خانواده های محترمی که در این ضایعه عزادارند بویژه‌بازماندگان آنمرحومه مصیبت وارده‌را تسلیت میدهیم .

بانهایت تاسف و تاثر فوت مرحوم **سیدحسین امیرشریفی** یکی ازکارمندان بازنشسته‌این‌وزارت را به اطلاع عموم می رساند مجلس ترحیم روز پنجشنبه ۲۷ اسفند جاری از ساعت ۹ الی ۱۱ صبح در مسجد حاجی حسن واقع در خیابان ارامنه برگزار خواهد شد .

آ ـ ۲٥٦٤۹ **وزیر پستو تلگراف و تلفن**

با کمال تاسف و تاثر فوت شادروان **سید حسین امیر شریفی** را که از صاحب منصبان بازنشسته وزارت پستو تلگراف و خدمتگزار قدیمی فرهنگ کشوربودند به اطلاع خویشاوندان ودوستان می رساند مجلس ترحیم مردانه آن مرحوم روز پنجشنبه بیستو هفتم اسفند ماه جاری ازساعت نه‌الی‌یازده صبح‌در مسجد حاجی حسن واقع در خیابان ارامنه (بوعلی) برگزار می شود .

خانواده های امیرشریفی . احسانی . میرهادی اشرافی . سرهنك ستاد تاج ترقی. پیروزنیا . دوامی . حسابی . فخرائی . ناصحی . معینی . آزرمی . داراب زند . هندسی . شفیعی . ناطقی امینی . حاتمی . گنجور . میلانی . بابا هادی

بعموم بازماندگان آنمرحوم مصیبت وارده را تسلیت میدهیم .

تسلیت

جناب آقای دکتر اورنگی ریاست محترم بهداری آموزشگاههای کل کشور

پزشکان وکارمندان بهداری ناحیه ۵مصیبت وارده‌را به آن جناب تسلیت عرض می نمایند .

دکترباب مقدم .دکتر ژان . دکتر کتیرائی. دکتر طیاری . دکتر فتاحی. رجائی. صداقتیان

مصیبت وارده‌را به خانواده محترم‌شیخ‌الاسلامی بخصوص به دوست عزیزمان دکتر مهری شیخ‌ـ الاسلامی تسلیت عرض می نماید .

هما حق‌شناس‌ـمسعودحق‌شناس

دوست عزیز آقای مصطفی خزینه دارلو

مصیبت وارده‌را صمیمانه بشما و خانواده محترم تسلیت می گوئیم .

حسینعلی شمشیری . دکتر محمد حسین یزدانفر . زین‌العابدین شمشیری . محمد باقر شمشیری

آ ـ ٤٤٢۰٤

جناب آقای مهندس شیخ‌الاسلامی سرپرست محترم بانك کشاورزی استان‌دهم

باکمال تاسف مصیبت جانگداز برادر ارجمندتان رابه آنجناب وخانواده محترم تسلیت عرض می نمائیم .

کارمندان بانك کشاورزی ـ همایونشهر

مصیبت وارده (درگذشت مرحوم آقای زین‌العابدین ذوالمجدین استاد محترم دانشگاه) را به خانواده محترم ذوالمجدین مخصوصا آقای محمد مجد وعبدالعلی ذوالمجدین تسلیت‌میگوئیم

خانواده های معتضد . یحیائی. آزاد

دوستو همکلاس عزیز آقای نراقی

بانهایت تاسف فوت مادر گرامی‌تان رابشما تسلیت می گوئیم .

دانش آموزان کلاس ۱۰ر۳دبیرستان‌البرز

باکمال تاسف مصیبت وارده‌را به‌خاندان‌محترم ذوالمجدین بخصوص خانم‌پری‌ذوالمجدین تسلیت گفته و خودرا در این غم بزرگ شریك میدانیم .

آ ـ ۲٥٥٥٤۹ **خانواده ملك‌خسروی**

سرکار سرگرد رضا عزت‌پناه و سرکار سروان عنایت‌الله جهانشاهی

دانشگاه نظامی مصیبت وارده به همکاران گرامی و خانواده محترم را صمیمانه تسلیت می گوید.

سرلشگر منیعی

جناب آقای دکتر اورنگی رئیس کل بهداری آموزشگاههای کشور

مصیبت وارده‌را به جنابعالی تسلیت عرض می نماید .

دکتراسماعیل زاده

مصیبت وارده‌را به جناب آقای دکتر سعید حکمت و آقای دکتر حسین حکمت تسلیت عرض می نماید .

دکتر ع . م . افشار

سپاسگزاری

بدینوسیله از کلیه دوستان و همکارانی که باتشریف فرمائی خود در مراسم تشییع و ترحیم مادر م‌موجبات‌تسلی خاطر اینجانب را فراهم آورده اند صمیمانه تشکر نموده چنانچه به علت تالمات روحی درشرفیابی حضوری‌تاخیری روی دهد پوزش می طلبم . **دکترسعید حکمت**

از سروران عالیقدر و خویشاوندان که با شرکت در تشییع جنازه و مجالس تذکر مرحومه مغفوره **بانو عشرت‌الملوك نوراللهی** ابرازمحبت‌وهمدردی فرموده‌اند صمیمانه سپاسگزار و چنانچه در شرفیابی و عرض تشکر حضوری بعلت تالمات روحی تاخیری رخ دهد امید عفو داریم .

خانواده های : نوراللهی .زادمهر. شیدانی

آ ـ ۲٥٥۹۷

از ذوات محترمی که در مجلس ختم مرحومه **حاجیه رباب حکمت** حضور بهمرسانیده و نیز از ذواتیکه تلگرافی و کتبی اظهار همدردی فرموده بودند تشکرات قلبی خود و خانواده را تقدیم می داردوچون‌عازم‌عتبات‌عالیات هستم‌از شرفیابی و عرض تشکر حضوری معذرت می خواهم .

آ ـ ۲٥٥٧٥ **باقر حکمت**

دبستان ویژه

حادثه دردناك و تاثر انگیز قتل وحشتناك رویای عزیز نوگل گلزار ما که قربانی سنگدلی و وحشیگری یك عنصردیوانه بیرحم‌وسفاك‌گردیده بقدری‌باعث تاسف وناراحتی دانش آموزان و کارمندان و اولیاء دبستان شده است که‌توصیف آن از قدرت بیان و تحریر خارج است . مشاهده محل‌خالی او در کلاس همواره یاداور ا در خاطره همگی زنده نگاهداشته وتاثر ناشی از این پیش آمدرامحفوظ می دارد . از خدای بزرگ برای مادر و پدر داغدیده او صبر وتحمل آرزو نموده‌و امیدواریم در قبا ل‌این مصیبت بزرك پاداش نیکو وشایسته به آنان عنایت فرماید .

آ ـ ۲٥٦٤٥ **صدیقه آشتیانی**

جناب آقای حکمت بزرك خاندان حکمت

مصیبت وارده‌را نسبت‌به فقدان همسر عزیزتان تسلیت عرض نموده سعادت و سلامت خاندان حکمت را از خداوند مسئلت دارم .

آ ـ ٤٤٢٣٤ **رشت عزت‌الله اسکندری**

جناب آقای دین احمدی

اینجانب از طرف خود وکادرمرکزدندانپزشکی ودندانسازی مصیبت وارده‌را تسلیت عرض می نمایند . **سرهنك دکتر نیك نژاد**

سرکار سرهنك دکتر مصطفی‌نژاد

اینجانب‌از طرف خود و کادرمرکزدندانپزشکی ودندانسازی مصیبت وارده‌را تسلیت عرض می نمایند . **سرهنك دکتر نیك نژاد**

سرکار سرگرد عنایت‌الله یغمائی

اینجانب‌از طرف خودوکادر مرکزدندانپزشکی ودندانسازی مصیبت وارده‌را تسلیت عرض می نمایند . **سرهنك دکتر نیك نژاد**

باکمال تاثر و تاسف مصیبت وارده به جناب آقای دکتر اورنگی رئیس اداره بهداری آموزشگاههای کل کشوررا از طرف خود و عموم کارکنان ادارات کل‌امور تربیتی و تربیت‌بدنی تسلیت عرض می نماید .

مدیر کل امور تربیتی وتربیت‌بدنی .دکتربنائی

بانهایت تاسف درگذشت مرحوم حاج علی اسفندیاری را تسلیت عرض نموده بقای عمر خاندان ایشان را از خداوند متعال مسئلت میدارم

آ ـ ٤٤٢٣٢ **محمد قادری**

جناب آقای دکتر اورنگی ریاست محترم بهداری کل آموزشگاههای کشور

مصیبت وارده‌را تسلیت عرض می‌نمایم .

آ ـ ۲٥٦٣٧ **دکترارسلان شریف**

بانهایت تاسف مراتب تسلیت را به‌حضور آقایان سروران گرام‌وبانوان‌ارجمنداسکندری‌پور وفامیل‌محترم عرض می نمائیم .

سید مرتضی بهشتی پور . سید حسن‌بهشتی‌پور

شماره مخصوص نوروز ۱۳۴۴
در ۱۱۶ صفحه
همراه با تابلوهای رنگی...

اطلاعات هفتگی

از هر لحاظ بی رقیب، مثل همیشه...
از هر لحاظ زیبا، مانند همه سال...
و بی شک مثل همه شماره مخصوص ها
نایاب خواهد شد...

نابغه (برنامه مخصوص نوروز)

باشرکت جری لوئیس

ازفرداصبح

(رجوع شود به صفحه ۵)

خشکبار ساسان

بهترین آجیل گرم وشیرینی خانگی راتقدیم میکند

نادری - جنب نوبهار

در چهارگوشه جهان

صلح جداگانه

دولت آلبانی یادداشتی برای کشورهای عضو پیمان ورشو فرستاده و تقاضا کرده است که آنها هر یك پیمان صلح جداگانه با آلمان شرقی منعقد کنند.

رادیوی اروپای آزاد اعلام کرد که این یادداشت در ماه ژانویه فرستاده شده، اما عکس‌العمل دول اروپای شرقی در برابر این یاد داشت روشن نیست.

آلبانی عضو پیمان ورشو است اما از سال ۱۹۶۱ که روابطش با شوروی بهم‌خورد، شرکت در جلسات پیمان را تحریم نموده است.

سفر به الجزایر

الجزایر - روزنامه‌های الجزایر گزارش دادند که مارشال تیتو رئیس جمهوری یوگسلاوی در آوریل آینده به الجزایر سفر خواهد کرد.

زلزله در ژاپن

توکیو - دیروز زمین‌لرزه نسبتا شدیدی در نواحی شمالی ژاپن روی داد ولی تلفات و خساراتی ببار نیاورد.

تیراندازی در مرز هندو پاکستان

راولپندی - دولت پاکستان اعلام داشت که بیست و یك سرباز هندی در اثر نبردی که در خط آتش بس کشمیر واقع در نزدیکی مظفرآباد روی‌داده کشته شده‌اند. اعلامیه دولت پاکستان حاکی‌است که نخست سربازان هندی‌بسوی پاکستانیها تیراندازی کردند

فرزندخوانده مارگارت

کامپالا- پرنسس مارگارت که اکنون همراه شوهرش لرد- اسنودون در اوگاندا بسرمیبرد دیروز از بیمارستان جذامی ها در کامپالا دیدن کرد، مارگارت در این بازدید سرپرستی یك کودك جذامی ۹ ساله رابعنوان فرزندی پذیرفت و حاضر شد مخارج تحصیل او را بپردازد.

تحولات مهم جهان در ۲۴ ساعت گذشته

بحران در قبرس

سفر ناگهانی ژنرال «گریواس» رهبر سابق تروریست های یونانی قبرس به‌آتن وآماده‌باش نیروهای ترکیه‌نشانه آنست که حوادث تازه‌ای در قبرس در شرف وقوع است. نگرانی از درگیری تصادم جدیدی بین ترکها و یونانی‌ها بحدی است که شب گذشته استیونسن رئیس هیئت نمایندگی آمریکا در سازمان ملل متحد بااوتانت دبیرکل این سازمان مذاکرات مفصلی انجام داده‌اند و قرار است بار دیگر شورای امنیت به مسئله مذکور رسیدگی کند.

ناوگان امریکا در مدار ۱۷ درجه قرار گرفت

توکیو- ۱۶ مارس

رویتر - ویتنام شمالی امشب ادعا کرد که چهار کشتی ویتنام جنوبی سواحل شمال را گلوله‌باران کرده وعده‌ای راکشته‌اند.

ویتنام شمالی باین مناسبت اعتراضی تسلیم کمیسیون کنترل بین‌المللی کرده و اعلام داشته که حمله درآبهای ساحلی ویتنام شمالی صورت گرفته است.

● افزایش حملات

ژنرال «وان‌تیو» وزیر دفاع ویتنام جنوبی امروز گفت حملات هوائی به ویتنام شمالی باز هم افزایش خواهد یافت، مگر آنکه ویتنام شمالی افراد و سلاحهای خود را از ویتنام جنوبی بیرون بکشد.

این اظهارات بدنبال حمله‌دیروز آمریکا به‌ویتنام‌شمالی، که‌بزرگترین و دامنه دارترین حمله بوده است صورت گرفته و اهمیت خاصی‌کسب کرده است.

ژنرال «وان‌تیو» این مطالب را ضمن نطقی طی مراسم استقبال از ۲۰۰۰ سرباز کره جنوبی که برای جنگیدن به ویتنام آمده‌اند تا به ۲۷ هزار نظامی آمریکائی ملحق شوند اظهار داشت. وی گفت ویتنام‌جنوبی آنقدر سبك مغزنیست که در کنار میز کنفرانس بنشیند و صلح‌دروغین را که کمونیستها پیشنهاد میکنند بپذیرد.

● متوقف میکند؟

گزارش میرسد که دولت‌آمریکا تصمیم گرفته حملات هوائی خود را برویتنام شمالی موقتا متوقف سازد تا به رژیم «هانوی» فرصت بدهد در باره حمله دیروز که زاغه‌های مهمات را در ۱۶۰ کیلومتری پایتخت‌ویتنام شمالی منفجر کرد، فکر کند و تصمیم بگیرد.

آمریکا میخواهد ویتنام شمالی دراین مدت بفهمد که در صورت ادامه تجاوز از شمال، آمریکاآماده است ضربات قاطع‌تری‌به‌ویتنام‌شمالی وارد سازد.

مقامات آمریکائی میگویندویتنام شمالی نشانه‌هائی از تمایل به‌یافتن راه حل مسالمت‌آمیز و ترك تجاوز در جنوب نشان داده‌است. اما اگر پس‌از این مدت ازراههای دیپلماتیك حصول موافقت میسر نشد، حملات آمریکا با وسعت و شدت بیشتری از نو آغاز خواهد شد.

● افزایش نیروها

محافل رسمی آمریکا اعلام کردند دولت آمریکا تصمیم گرفته است بطور محسوس نیروهای خود را در ویتنام جنوبی افزایش دهد.

این محافل میافزایند ۲۰۰ الی ۳۰۰ تن کارشناس نظامی امریکا بزودی وارد ویتنام میشود.

از طرف دیگر امریکا در نظر دارد تعداد تفنگداران دریائی و سربازان زمینی خود را در ویتنام افزایش دهد.

محافل مزبور میافزایند علت این امر آنست که‌امریکا در نظر دارد ده هزار تن از سربازان ویتنام جنوبی را که از پایگاههای امریکا حمایت میکنند آزاد سازد تا آنها بتوانند به جبهه رفته ومستقیما با چریکهای کمونیست بجنگند.

● شکست مذاکرات

اندره گرومیکووزیر امورخارجه شوروی باتفاق همسرش«لیدیا» و چندین تن از کارمندان برجسته وزارت امور خارجه شوروی وارد لندن شدند.

درفرودگاه‌لندن میکائیل‌استوارت وزیر امور خارجه انگلستان‌وسفیر کبیر انگلستان‌در مسکواز گرومیکو و همراهان استقبال کردند.

اندره گرومیکو پس ازاستراحت کوتاهی در آپارتمانی که برای او در نظر گرفته شده مذاکرات سیاسی خود را باوزیر امورخارجه

بقیه در صفحه ۲۳

واشنگتن جرج‌بال معاون وزارت خارجه آمریکا گفت: تا موقعیکه اروپای غربی متحد نشده آمریکا باید نقش خود را بعنوان نماینده جهانی دول غربی ایفا نماید.

وی گفت: ملل اروپائی نخواسته‌اند مسئولیت‌های‌جهانی را با عواقبی که دارد بپذیرند و تا هنگامی که آنها منافع ملی خود را بر منافع جهانی «جهان‌آزاد» ترجیح میدهند این خطر وجود دارد که جهان‌آزاد صدمه ببیند.

تمرکز ناوگان

روز گذشته یك واحد بزرك از نیروهای دریائی ناوگان‌هفتم آمریکا، ازجمله‌ناوهای‌هواپیمابر در نزدیکی جزیره «هانیان» که در موازات مدار ۱۷ درجه قرار دارد موضع گرفت. مدار ۱۷ درجه خط فاصل بین‌ویت‌نام‌جنوبی وویت‌نام شمالی است.

تظاهرات علیه آلمان غربی در کشورهای عرب

دمشق -۱۶ مارس - آسوشیتد پرس - ده هزار نفر عراقی روز سه‌شنبه بسفارت آلمان غربی در بغداد حمله کردند و پرچم آن کشور را از بالای ساختمان پائین کشیدند. رادیو بغداد گفت تظاهر کنندگان علیه «روش تجاوز کارانه آلمان غربی نسبت بملل‌عرب» و شناختن اسرائیل اعتراض میکردند.

آنها درحالیکه شعارهای ضدآلمان غربی میدادند وخواستار برچیده شدن سفارت آلمان غربی در عراق بودند از بام سفارت بالا رفتند وپرچم آن را پائین کشیدند. اما بهیچ یك از کارکنان سفارت آسیبی نرساندند.

طبق‌خبررادیوبغداد تظاهرکنندگان قبلا در خیابانهای بغداد سه ساعت‌رژه رفتند بعد جلوی سفارت گرد آمدند. نماینده اتحادیه کارگری عراق که یك‌میلیون عضو دارد روز قبل در سفارت آلمان‌غربی‌حاضر شده‌اعتراض نامه‌ای مبنی بر «تجاوز آلمان غربی‌در مورد رسمی‌شناختن اسرائیل» بسفارت تسلیم کرد.

آتش زدند

وزارت خارجه آلمان غربی امروز گزارشی دریافت کرد مبنی بر اینکه سفارتخانه آن کشوررا در بغدادضمن تظاهرات آتش زده‌اند. سخنگوی وزارت خارجه گفت ما منتظر گزارش مفصل هستیم واگر چنین کاری انجام شده باشد آلمان غربی بدولت‌اعتراض خواهد کرد. ما خبر داریم که‌آتش پس از مدتی خاموش شده است. آخرین خبری که رسیده حاکی است که دو طبقه از سفارت توسط تظاهر کنندگان به آتش کشیده شده و باین مناسبت اعتراض شدید اللحنی دولت آلمان توسط «کارل کارستن» مدیر کل وزارت خارجه آلمان بدبیر اول سفارت عراق در بن که بوزارت خارجه احضار شده‌بود تسلیم گردیده

در پایتختهای دیگر

علاوه بر بغداد در پایتخت های کشورهای دیگر عربی نیز تظاهراتی بعلت شناسائی اسرائیل توسط‌آلمان غربی برقرار شد.

در بیروت‌هزاران نفردست‌بتظاهرات زدند. پلیس بیروت از سفارت آلمان غربی و سفارت تونس‌و مدارس‌آلمانی محافظت میکرد وراه تظاهر کنندگان رابسوی این محله‌ها بسته بود.

در شهر طرابلس در شمال لبنان نیز تظاهراتی‌بوقوع پیوست. ژاندارمری محل خبرداد عده‌ای از محصلین ضمن تظاهرات با خود و با پلیس بزدوخورد پرداختند وخبر کشته شدن یکنفردر این تظاهرات دروغ است.

در دمشق نیز پلیس با صدها نفر تظاهر کننده خشمگین که در خیابان راه افتاده بودند مقابله کرد ومانع حمله آنها بموسسات آلمانی شد.

دولت سوریه اعلام کرد که یوسف خباز سفیر خودرا از آلمان غربی فرا خوانده واین تصمیم طبق قطعنامه‌های کنفرانس وزیران خارجه کشورهای عربی گرفته شده است.

متهم کرد.

دولت اردن امروز بشورای امنیت اخطار کرد که اگرسربازان اسرائیل در روز ۶ مه که روز استقلال اسرائیل است در اورشلیم رژه نظامی بروند، این کار عواقب وخیمی خواهد داشت. عبدالمنعم رفاعی نماینده اردن طی‌نامه دیگری بهمه دول عضو شورا اسرائیل را به‌نقض آشکار آتش بس و تجاوز در ناحیه «لاطرون» در نزدیکی‌اورشلیم متهم کرد. در نامه نوشته شده که اردن به کمیسیون آتش بس شکایت کرده، اما اسرائیل بتصمیمات کمیسیون گردن نگذاشته است.

یک خبر جالب برای علاقمندان «سنگام»

سنگام برای تقدیم صمیمانه‌ترین تبریکات نوروزی همه رابه سینما حافظ دعوت مینماید

مدیریت سینماحافظ اخیرا تعداد هزاران نامه از تهران وشهرستانها توسط علاقمندانی که تاکنون موفق بتماشای فیلم «سنگام» نشده‌اند، دریافت نموده است - بهمین علت برای استفاده این دسته از علاقمندان نمایش فیلم

سنگام عیدنوروز درسینما **حافظ**

ادامه خواهد یافت

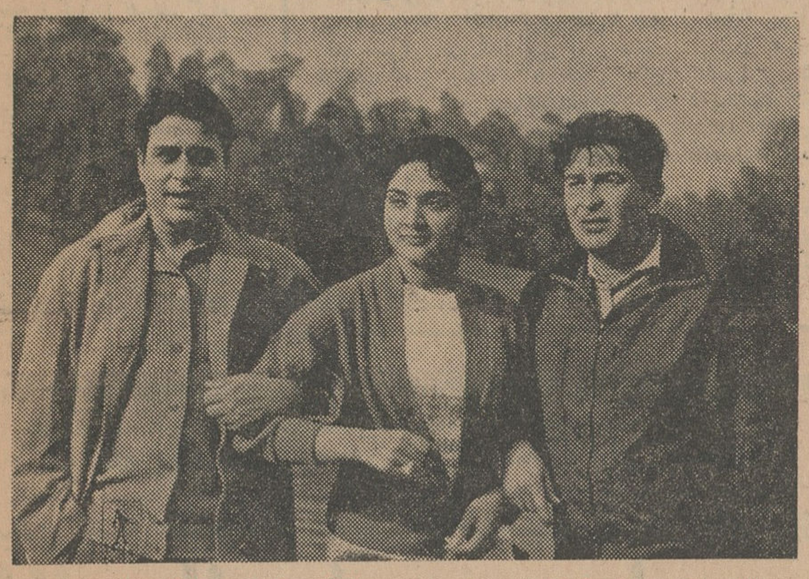

باشرکت راج کاپور - ویجنتی مالا - راجند راکومار

ممتازترین برنامه نوروز ۱۳۴۴ سینماهای

رویال - نیاگارا - همای - پلازا - رکس

اعجاب انگیزترین اثر سینمائی جهان

MEGNIFICEND SHOWMAN

جان وین. کلودیا کاردینالہ. ریتا هیورث. جان اسمیت

درفیلم

جانبازان

سینما سکوپ - رنگی

دوبله بفارسی

محصول ۱۹۶۵

یدیده جاودانی ساموئل برانستون

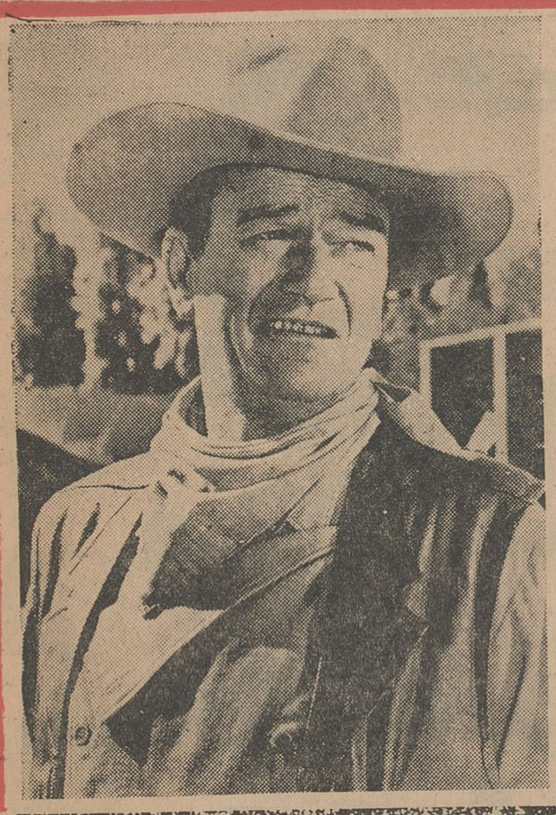

موزیک از: دیمتری تیومکین

وبرنامه نوروزی سینماهای

متروپل - ایران - شیرین (آبادان)

تیراندازی تانکها در مرزسوریه واسرائیل

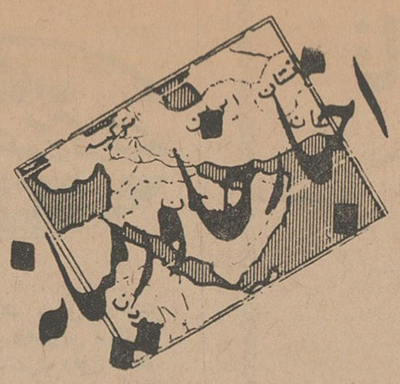

یك سخنگوی نظامی اسرائیل گفت : تانکهای اسرائیلی آتش شلیك یك پاسگاه مرزی سوریه را که به تراکتور های اسرائیلی درکنار دریای جلیله شلیك میکرد با تیراندازی متقابل ساکت کردند .

یك راننده تراکتور ضمن تیراندازی سوریه‌ای ها سخت مجروح شد . سخنگوی نظامی سوریه گفت : در این تیراندازی یك تراکتور اسرائیلی بکلی منهدم گردید . وی توضیح داد که شش تراکتور اسرائیلی تحت حمایت سربازان مسلح شروع به شخم زدن سرزمین های عربی کردند وما ضمن تسلیم اعتراض به کمیسیون آتش بس ناچار بودیم به آنها شلیك کنیم .

ملك فیصل بپاکستان میرود

ملك فیصل پادشاه عربستان سعودی دعوت پرزیدنت ایوبخان را برای سفر به پاکستان پذیرفته است .

محمد شعیب وزیر دارائی پاکستان که اخیرا در راس هیئتی به عربستان سعودی رفته و باز گشته این مطلب را اعلام کرد و گفت بمحض اینکه مسئولیت های ملك فیصل به او اجازه این سفر رابدهدوی به پاکستان خواهد آمد منابع مطلع میگویند هدف عمده سفر محمد شعیب به عربستان ـ سعودی جلب همکاری عربستان سعودی با پاکستان در جستجوی مشترك دو دولت برای یافتن نفت در پاکستان است .

بمناسبت وخامت مجدد اوضاع قبرس :

ارتش ترکیه بحال آماده باش درآمد

بعلت وخامت مجدد وضع قبرس نیرو های ترکیه دوباره بحال آماده‌باش درآمدند .

۳۳ کشتی ترکیه محرمانه از بندر ازمیر عازم مدیترانه شده‌اند که در میان آنها ۹ ناوشکن ، شش زیر دریائی ، هشت کشتی پیاده کردن سرباز و ده قایق اژدر انداز وجوددارد

درباره این آماده باش اعلام رسمی بعمل نیامده است ، جز اینکه اعلام شده نیرو های مزبور در یك مانور شرکت میکنند . رادیو مخفی «بیرق» که زبان ترکهای قبرس است اعلام کرد که هر کشتی که برای یونانیان قبرس اسلحه بیاورد غرق خواهد شد . تیر ـ اندازی‌های اخیر در دهکده ترك نشین «باك‌لیکو» سبب افزایش نگرانی ترکیه از تجدید مخاصمه در قبرس شده است .

گزارش های رسیده حاکی است که ترك‌های این دهکده از لحاظ آب و غذا درمضیقه هستند . روزنامه « ملیت » اظهار نظر کرده که وخامت جدید اوضاع قبرس زیر سر دولت قبرس است که میخواهد روحیه ترکها را تضعیف کرده واکنشهای احتمالی دولت ترکیه را بسنجد . علاوه بر این ماکاریوس با پیشنهاد ترکیه دایر بر تعویض مجدد پادگان ترکیه در قبرس مخالفت کرده است و این امر نیز بروخامت وضع قبرس و نگرانی دولت ترکیه افزوده است

مذاکره در سازمان ملل

استیونس نماینده آمریکادر سازمان ملل امروز با اوتانت دبیر کل سازمان درباره‌وخامت وضع قبرس گفتگو کرد .

این ملاقات که نشان دهنده نگرانی آمریکا از ایجادبلوای جدیدی در قبرس است همزمان با پیشنهاد اوتانت به شورای امنیت انجام شده است .

اوتانت پیشنهاد کرد مدت اقامت قوای صلح سازمان در قبرس سه ماه دیگر تمدید شود . شورای امنیت امروز تشکیل جلسه میدهد تا در این باره تصمیم بگیرد و « ارلاپ» نماینده ترکیه نیز در جلسه شرکت میکند .

طرح ملی کردن نفت کشورهای عرب

باشروع کنگره نفتی اعراب در قاهره بحث سیاسی تازه‌ای درباره ثروت نفتی اعراب آغاز شده است . دراین کنگره رویهم ۷۵۰ نفر کارشناس نفتی از ۲۹ کشور برای شرکت ثبت‌نام کرده‌اند .

در کنگره‌های قبلی درباره مسائل فنی صنعت نفت مذاکره‌ای بعمل نیامده وفقط روابط کشورهای صاحب نفت با کمپانی های نفتی مورد بحث قرار گرفته‌است.

منابع مطلع انتظار دارند بحث‌ومشاجره شدیدی در کنگره که‌تابیستم مارس‌ادامه خواهد داشت درگیرد ، زیرا عده‌ای از دول عربی نظر دارند که نفت اعراب ملی شود وبعنوان یك سلاح سیاسی مورد استفاده قرار گیرد .

همچنین احتمال دارد که روابط وخیم آلمان غربی باکشورهای عربی درکنگره منعکس شود . آلمان غربی تقریبا همه نفت مصرفی خودرا از لیبی و عربستان سعودی تامین میکند . اما محافل مطلع میگویند دول عربی حق ندارندمانع‌ارسال نفت به آلمان غربی شوند زیرا فروشنده نفت به آلمان غربی کمپانی های نفتی هستند و اگر دول عربی دراین موضوع به‌کمپانیهای نفتی فشار بیاورند ،کمپانی هامیتوانند از ونزوئلا و سایر کشورهای نفت‌خیز ، نفت‌مصرفی آلمان غربی را تامین کنند.

جزو گزارشهائی که به کنگره پیشنهاد شده و ممکن است‌بحث‌مفصلی برانگیزد طرح شیخ عبدالله طریقی بنام«ملی کردن صنعت‌نفت یك‌نیاز ملی است » می‌باشد.

طریقی که سابقا وزیر نفت عربستان سعودی بود امروز ، مشاور نفتی دولت سوریه میباشد .

او مدتها ست که طرفدار ملی کردن نفت اعراب است وعقیده دارد که دول غربی باکنترل نفت اعراب آنهارامیچاپند وباتعیین قیمتهای مصنوعی از سهم اعراب کم‌میکنند.

در کنگره های قبلی درباره حق‌السهم کمپانیهای نفتی به کشور های صاحب نفت بحث فراوان بعمل آمد . اما در خلال چهارسال اخیر کمپانیهای نفتی با چهارکشور خاورمیانه مذاکره کرده حق‌السهم آنهارا افزایش دادند .

این کشور هاعبارتند از : ایران ،لیبی قطرو عربستان سعودی ، کویت نیز با پیشنهاد کمپانیها در اصل موافقت‌کرده بود ، اماپارلمان کویت اخیرااین‌پیشنهاد هاراارد کرد و قرار بررسی بیشتر آنها را گذاشته است .

از کشورهای غربی آمریکا بزرگترین هیئت نمایندگی را در کنگره نفتی‌اعراب دارد واز آسیا ، ژاپن ، برمه ، هند و اندونزی دراین کنگره شرکت کرده‌اند.

نبرد خیابانی درآلاباما

مونتگمری ـ ۱٦ مارس ـ خبرگزاری فرانسه ـ سیاهپوستان یك دبیرستان سیاهان در «مونتگمری» امروز دست به تظاهرات وسیع خیابانی زدند .

تظاهر کنندگان که اکثرا جوان ودانشجو بودند سیاست تبعیض‌نژادی مقامات محلی «آلاباما» را محکوم کردند .

صدها تن از نیروهای پلیس برای درهم کوبیدن تظاهر کنندگان از باتون و گازاشك آور استفاده کردند.

نبرد بین سیاهان‌و نیروهای پلیس مدتی در خیابانهای اطراف دانشگاه «فیلادلفیا» ادامه داشت .

هزار پلیس عده زیادی را بازداشت کرده وبه بسیاری از تظاهر کنندگان باباتون حمله کرده آنها را شدیدا کتك زدند.

تظاهر کنندگان مدت دو ساعت باافراد پلیس به‌نبردهای خیابانی‌ادامه میدادند لاکی معاون رئیس پلیس‌محل شخصا حمله به تظاهر کنندگان را رهبری میکرد.

سخنگوی پلیس اعلام کرد سیاه پوستان بدون‌آنکه قبلااجازه بگیرند دست به تظاهرات زدند.

آزاد است

فرانك جانسون قاضی مونتگمری امروز اعلام کرد راه‌پیمائی سیاهپوستان از سلما به مونتگمری آزاد است.

یك هفته است که سیاهپوستان شهر سلما تصمیم به‌راه پیمائی‌بسوی «مونتگمری» دارند اما پلیس شهر سلما مانع راه پیمائی آنها شده‌است.

مخالفت در کنگره

دیروز هنگامیکه پرزیدنت‌جانسون تقاضا کرد که کنگره امریکا لایحه اورادرباره‌اعطای‌حق‌رای‌به‌سیاهپوستان تصویب کند بسیاری از نمایندگان ایالات جنوبی سالن جلسه کنگره را ترك کردند.

مخالفت نمایندگان ایالات جنوبی امریکا بااین‌لایحه اکنون به منتهای شدت خود رسیده است .

ولی سناتور فولبرایت‌رئیس کمیته روابط خارجی سنا اظهار داشت بدون تردید لایحه جدید تصویب خواهدشد اما باید قبلا دقیقا مورد بررسی قرار گیرد.

چین به‌کوبا بمب اتمی میدهد؟

آسوشیتدپرس ـ رویتر ـ ۱۵ مارس ـمیامی ـ تبعیدیان کوبا می گویند چین کمونیست بمب اتمی‌در اختیار کوبا قرار میدهد .

رژیم کاسترو که از همه‌سیاست های مائوتسه تونك حمایت میکند ، باگرفتن بمب اتمی خطری جدی برای کشور های آمریکای لاتین بوجود می آورد .

رئیس سازمان تبعیدیان کوبا گفت :

علیه آزمایشهای اتمی چین به مراجع بین‌المللی شکایت میکند.

رد کرد

دولت چین کمونیست امروزیاد داشت ۱۲ مارس شوروی رارد کرد.

دولت شوروی در این یادداشت به‌یادداشت قبلی چین کمونیست‌در باره رفتار خشونت آمیزپلیس‌مسکو به دانشجویان چینی‌بهنگام‌تظاهرات در برابر سفارت امریکا درمسکو پاسخ داده بود .

دولت‌چین کمونیست دریادداشت امروز خود ضمن رد یاد داشت شوروی بار دیگر مقامات شوروی را به همکاری باامپرایالیسم‌امریکا متهم کرده‌است

دریاد داشت‌اضافه شده است دولت شوروی ۱۳۰ تن ازتظاهر ـ کنندگان‌را مجروح کرده در حالی که درتظاهرات مشابه در کشور های امریکای لاتین آسیا وامریکا کسی مجروح نگردید ، و رفتار پلیس با تظاهر کنندگان‌مودبانه بود .

مسافرت وزرای انگلیس بروسیه شوروی

لندن ـ سفیرکبیر جماهیر شوروی «مایسکی» با «انتونی ادن»راجع‌به‌تدارکات مربوط بمسافرت بمسکو مذاکراتی داشته‌است . بطوریکه اطلاع‌حاصل شده «ادن» در تاریخ ۲٦ مارس از برلن عزیمت خواهد کرد و ۲۸ مارس وارد مسکو خواهد شد .

نقل از اطلاعات ۲٦ اسفند ۱۳۱۳

ممتازترین شاهکارکمدی عشقی ـ برنامه نوروز سینماهای

ب.ب ـ سانترال ـ امپایر

لطیف‌ترین و دل‌انگیزترین هدیه نوروزی بمناسبت طلیعه بهار روح‌افزا از صبح یکشنبه اول فروردین درسینماهای

رادیوسیتی.ماژستیك.متروپل

برنامه برجسته و ممتاز مخصوص نوروز

باعنوان پرحادثه‌ترین اثرقهرمانی سال

دان وادیس قول سینما ۱۰

درسینما های سعدی ـ سهیلا

ده مرد پهلوان

باشرکت :

سینماسکوپ ـ رنگی ـ دوبله بفارسی

هلکالینه ـ لئونتین‌می ـ ویلیام برد

استانلی کنت ـ کوردون استیو ـ چیانی ریزو

محصول مشترک آمریکا ـ اسپانیا ـ ایتالیا ـ سال ۱۹٦۵

برنامه مخصوص نوروز ۱۳٤٤ سینماهای متحده

عیدی کلیه هنرمندان کمدی ایران به‌عموم هم میهنان‌عزیز

ژاله ـ المپیا ـ پرسپولیس

فردوسی ـ ماندانا ـ آریا

ونوس ـ ستاره ـ شهناز

اطلاعات ۱۳۰۴

مقالات و گزارشهای خارجی

نوشته : والترلیپمن

امریکا نباید متحدین خودرا رها سازد

پرزیدنت جانسون روز اول مارس در یك اجتماع فرهنگی اظهارات کسانی را که سیاست اورا در مورد ویتنام مورد بحث و گفتگو قرار میدهند بطور تازه‌ای تحریف کرد .

او نسبت به این « مردمی» که مسئله را «درك نمی کنند» چنان خشم گرفت که چیزی نمانده بود حق مخالفت آنها را باسیاست خود منکر شود .

پرزیدنت دراظهارات خود آنقدر جلو رفت که میگفت جنك های قرن حاضر ازآن جهت بوقوع پیوست که مخالفین مداخله امریکا درجنك سبب میشدند تا قیصر و هیتلر و ژاپنی‌ها تصور کنند میتوانند بدون ترس از دخالت امریکا بهراقدامی که میخواهند دست بزنند . اگر نظر رئیس جمهوری امریکا در مورد تاریخ درست باشد پس این نتیجه را می گیریم که هرزمان مسئله صلح و جنك پیش می آید بهترین راه حفظ امنیت کشور و میهن پرستی آن است که از هرگونه مباحثه‌ای پیرامون آن اجتناب شود و همه مردم در اطراف رئیس جمهوری حلقه بزنند. بدلایلی چند من این نظریه را نگرانی آور می‌بینم .

زیرا در آن صورت درلحظات حساس سال‌های ۱۹۱۷ و ۱۹۳۹ ملت امریکانمی‌بایستی درباره ترك سیاست «انزواجوئی » که از زمان پرزیدنت [illegible] «[illegible] رسمی کشور بود مباحثه و گفتگو می کرد. این برای یك ملت آزادشیوه‌ای غیرممکن است . امروز مسئله هندوچین مطرح است و نمی‌توان در باره آن گفتگو و بحث نکرد و نمی‌توان کورکورانه به پرزیدنت جانسون و دین‌راسك و «ماك‌نامارا» اعتماد کرد .

درهندوچین برای اولین بار درتاریخ ما بتنهائی درخاك آسیا یا آسیائی ها می‌جنگیم . بگذار بخاطر بیاوریم که درجنك کره ما نماینده و عامل سازمان ملل‌متحد بودیم و درمیدان جنك از حمایت واحد های نظامی اروپائی و آسیائی برخوردار بودیم . اما آنچه امروز روی میدهد امر کاملا تازه‌ای درسیاست خارجی امریکا است .

اگر درمورد مسائلی چون جنك و صلح و انزواطلبی و دخالت درمسائل جهانی و توسعه عملیات نظامی به‌قاره آسیا بحث وگفتگو نشود پس‌چگونه باید درمورد آنها تصمیم گرفت ؟ در اظهارات رئیس جمهوری حتی اشتباهی بزرگتر از این وجود دارد .

این اشتباه درآن است که گفته میشود بحث آزاد دراین باره دشمن را آرامش می بخشد و به آن کمك می‌کند . واگر دراین مورد سکوت شود دشمن تسلیم میشود و امریکا پیروز میگردد . اشتباه دراین است که تصمیم مربوط به جنك و صلح بیشتر به چگونگی افکار عمومی ملت امریکا در داخل کشور دارد تا به‌موازنه نیروهای مسلح درخارج .

من کاملا قبول دارم که دربکن و هانوئی دوست دارند نطق های سناتور «چرچ» و مخالفت های فلان روزنامه نویس را بخوانند . اما اشتباهی بزرك است اگر تصور کنیم این عمل در چگونگی تصمیم آنها برای جنك تاثیر جدی دارد .

آنچه آنها انجام میدهند بامحاسبه واقعیات درآسیا است نه از روی آماری که موسسه گالوپ درامریکا تهیه کرده است . چگونگی افکار عمومی ملت امریکا و موازنه مخالفت ها وموافقت ها در داخل کشور از هرلحاظ اهمیت دارد .

اما ارزیابی افکار عمومی نباید اشتباها تعیین‌کننده سیاست خارجی باشد . گاهی دچار این نگرانی میشوم که آیا این‌اشتباه امروز صورت نمی گیرد ؟ وآیا گزارش موسسات آمارگیری اهمیت بیشتری از گزارش دستگاههای اطلاعاتی نمی‌یابند ؟

بین سیاست داخلی و خارجی امریکا تفاوت بزرگی وجود دارد. در امور داخلی موقعی که اجتماعی از امریکائیان موضوعی را عنوان‌میکنند وکنگره آن را تصویب می کند ملت نیز آن را می‌پذیرد . اما درامورخارجی اجتماع امریکائی ها هیچ مسئله‌ای را حل نمی‌کند .

درمسائل‌خارجی‌دشمنان‌ما، متحدین ناراضی‌ما و بیطرفها درجلسات ماکه برای اتخاذ تصمیم تشکیل می شود حضور ندارند و توهم محض است اگر تصور کنیم چون خودما درداخل درمورد مسئله‌ای توافق نظر داریم میتوانیم دیگران را هم به موافقت با خود وادار سازیم .

در مطب دکتر دوگل

ویلسون ـ آقای دکتر . من حتی صبح‌ها که از خواب بلند میشوم احساس خستگی میکنم .
دکتر دوگل ـ علاجت اینست که در ویتنام دنبال آمریکا راه نروی !

از : ابزرور ، چاپ لندن

از: لوموند (دیپلماسی)

کمك امریکا به‌چین ملی قطع میشود

بودجه کمك‌های خارجی امریکا امسال‌درشرایطی به‌کنگره این‌کشورتسلیم شد که انتظار میرودبه مبارزه‌شدیدمیان‌پرزیدنت جانسون و کنگره مخصوصا نمایندگان مجلس منجر شود.

بطوریکه میدانیم نمایندگان مجلس امریکا هر دو سال یك بارعوض میشوند وبهمین‌جهت بهیچوجه نمی خواهند رای دهندگان امریکائی آنها را به اتلاف و حیف و میل خزانه دولت متهم کنند .

معذلك باید دانست که ـ پرزیدنت جانسون در موردکمك های خارجی روش دیگری غیر از آنچه که کندی در پیش گرفته بود اتخاذ کرده است. کندی در تنظیم لایحه بودجه کمك های خارجی امریکا مبلغی زیادتر از آنچه که در حقیقت مورد احتیاج بود پیشنهاد می کرد تا در صورتی هم که کنگره مبلغی از بودجه پیشنهادی او را حذف کند بتواند تعهدات خود را انجام دهد .

ولی‌پرزیدنت‌جانسون حداقل بودجه مورد نیاز را درخواست کرده است . باین ترتیب بودجه ای که رئیس جمهوری امریکا برای سال مالی ۱۹۶۶ـ۱۹۶۵ درخواست کرده است کمترین بودجه ای است که دولت های امریکا ازسال ۱۹۴۸ که اجرای برنامه کمك مارشال شروع شد برای این منظور درخواست کرده اند .

بااینکه هنوز بودجه ای که برای هر یك از کشور ها و مناطق‌مختلف جهان تعیین شده فاش‌نگردیده‌است معذلك‌بودجه کمك های نظامی امریکا از یك میلیارد و پنجاه و پنج میلیون دولار به یك میلیارد و ۱۷۰ میلیون دولار افزایش یافته است .

در حالیکه از میزان کمك های‌اقتصادی‌کاسته شده‌است سه چهارم کمك های نظامی امریکا به کشور های مناطقی‌که بابلوك‌کمونیست هم مرزهستند اختصاص داده شده است ـ پرزیدنت جانسون در مورد علت کاهش‌مبلغ کمك های اقتصادی امریکا توضیح داده است که در بعضی‌ازکشور ها کمك های اقتصادی به هدف نهائی خود رسیده و نتایج مطلوب را ببار آورده است و از این پس کمك امریکا به کشور های مذکور که چین ملی از جمله آنهااست قطع خواهد شد .

جانسون برای اینکه نمایندگان کنگره‌اطمینان داشته باشندکه بودجه‌پیشنهادی او کاملامورد‌نیاز است در پیام خود به کنگره خاطرنشان ساخته است: این حداقل بودجه ای است‌که برای کمکهای خارجی در نظر گرفته شده است و ما نمی ـ توانیم بخود اجازه دهیم که از این مبلغ کسر شود زیرا چین کمونیست‌و شوروی‌بودجه کمك های خود را سه برابر کرده‌اند .

از بودجه کل کمك های امریکا فقط مبلغ ناچیزی‌برای آفریقا اختصاص داده شده است .

در سال ۱۹۶۲ میزان کمك های‌امریکا به آفریقا (باستثنای آفریقای شمالی و لئوپلدویل) بالغ بر ۲۱۰ میلیون دولار بود این عدم علاقه و بی توجهی امریکا نسبت بافریقای سیاه نتیجه یاس دائم التزاید کارشناسان وزارت خارجه امریکا در برابر تحولات‌افریقای مستقل و حمایت بعضی ازآن کشورها از جمله اوگاندا ، تانزانیا و کنیا از شورشیان کنگو است بعقیده کارشناسان مذکور حتی حضور شوروی و مخصوصا چین کمونیست در افریقا نباید موجب آن شودکه ایالات متحده در مورد کمك به این‌قاره بامسکو وپکن برقابت بپردازد .

شرکت سهامی رادیوتلویزیون ایران
سرویس وتعمیر گیرنده‌های تلویزیون آر.سی.آ
تحت نظر متخصصین کارآزموده .
مجهزترین تعمیرگاه تلویزیون ایران
تلفن ۶۱۳۴۶۶ـ۶۱۳۴۶۵
خیابان آیزنهاور ـ خیابان جیحون ـ جنب پپسی کولا

آگهی مناقصه شماره ۶۹ر۱۳۴۳

سازمان برق تهران مقدار یکصد تن سیم مسی مورد احتیاج خود را از طریق مناقصه داخلی خریداری مینماید داوطلبان شرکت در مناقصه میتوانند با پرداخت مبلغ دویست ریال بصندوق مرکزی سازمان وارائه رسید آن باداره مناقصه ها برك شرایط و مشخصات کالای موردمناقصه را اخذ و پیشنهادات خود را تاآخر وقت اداری‌روز ۱۵ر۱ر۱۳۴۴ بصندوق پیشنهادات بیندازند . الف ۸۴۶۰
۱ـ۲ آ ـ ۴۴۱۷۶ سازمان‌برق تهران

برنامه‌مخصوص‌عیدنوروز (ازفرداصبح‌درسینماهای)

مولن روژ ـ دیانا ـ مهتاب

کریستال ـ ایفل ـ اسکار ـ برلیان ـ زهره

عشق + خنده + خوشگلی + دکتر جکیل ومستر هاید + دیوونه بازی ـ (منهای) اوه ازاینجا به بعد دیگه فورمول سری میشه...

جری لوئیس

استلا استیونس

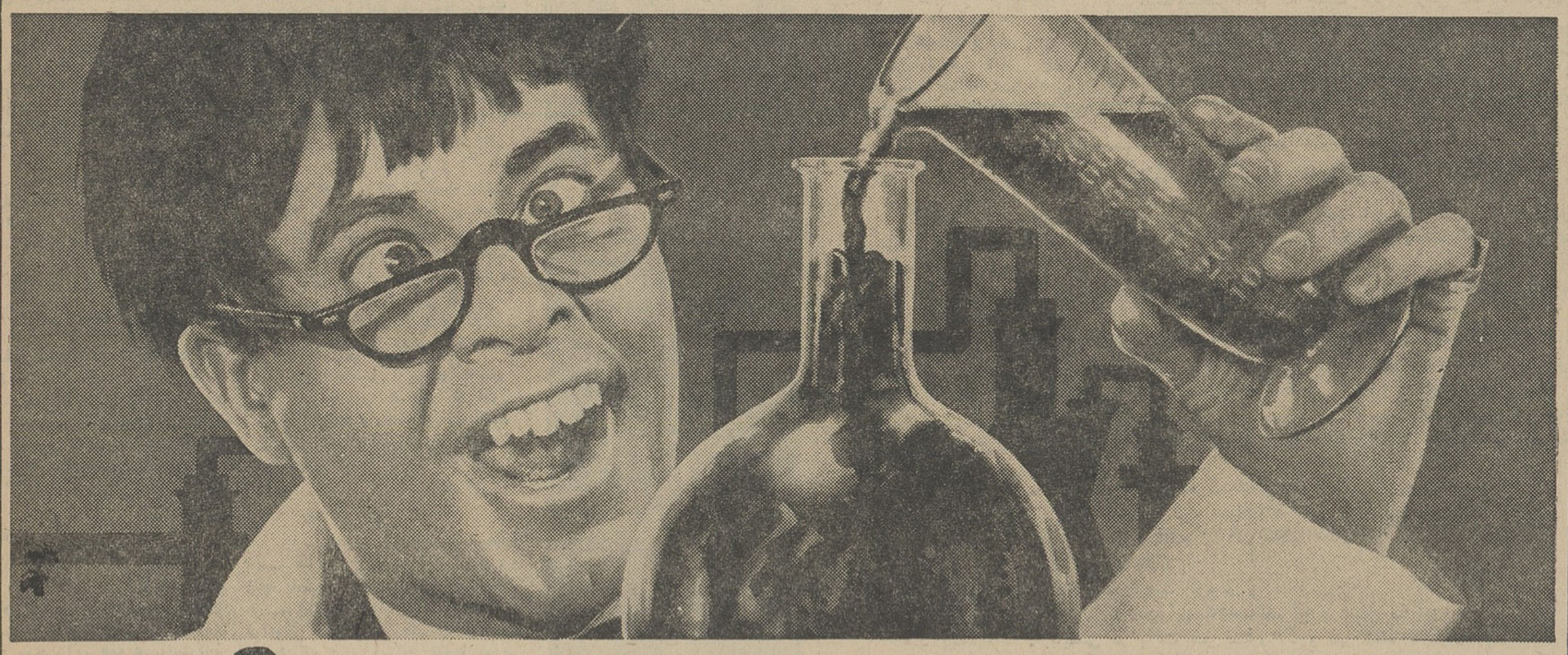

نابغه رنگی

دوبله بفارسی

از تماشاچیان خواهشمندیم موضوع وسط فیلم را برای کسی تعریف نکنن

اوه
چقدر جالبه !

صندلی
ارج

هنگام خرید بمارك
ارج
توجه فرمائید.

ارج

اشتهار

از : احمد سمیعی

ما را با شما کاری نیست !

از مصوبات راه‌آهن دولتی ایران یکی هم اینست که کلیه کارمندان و کارکنان راه‌آهن درموقعیکه بازنشسته میشوند ، ضمن آنکه از مزایای سایر بازنشستگان استفاده مینمایند ، بعلت خدماتیکه درسنوات خدمت خود به تشکیلات راه‌آهن نموده‌اند ، حق‌دارند سالی یکبار در صورتیکه تمایل‌داشته باشند خود و خانواده بلافصلشان برای مسافرت در داخل ازبلیط مجانی استفاده نمایند و درسنوات اخیر این مدت‌را بدوسال تبدیل نموده‌اند باین ترتیب که اگر کارمندی بازنشسته شد دو سال یکبار درصورتیکه بخواهدمسافرت کند راه‌آهن باو بلیط مجانی میدهد حقیر دیروز تصادفا برای انجام کاری به ایستگاه راه‌آهن رفته بودم، مشاهده شدکه درسالن قشقرقی بپاست وعده‌ای درپشت‌گیشه‌های خرید بلیط ازدحام نموده‌اند . یکی‌از متصدیان‌امر اظهار داشت : این آقایان و خانواده‌هایشان میخواهند از مزایائیکه قانون‌راه‌آهن برای کارمندان بازنشسته درنظر گرفته استفاده نمایند و تقاضای دریافت بلیط مجانی برای مسافرت دارند ، در مقابل‌هم‌مسئولین راه‌آهن دستورداده‌اند که درایام عید کارمندان حق استفاده از بلیط مجانی را ندارند بلکه درعرض سال هروقت راه‌آهن مسافری نداشته باشد وباصطلاح واگونها ناچار باشند بدون مسافر روی ریل بخزند باین آقایان بلیط مجانی داده شود . ماهم این مطلب را اعلان کرده‌ایم ، شفاها هم متذکر میشویم ولی اینها زیربار نمیروند و میگویند مقررات وقت مشخصی را برای مسافرت ما معین نکرده است دربین این گفتگو یکی از کارمندان بازنشسته خودرا واردصحبت کرد وگفت : شما را بخدا توجه کنید، این آقایان دستور داده‌اند که شما حق‌تصمیم گرفتن برای مسافرت‌خودتان و خانواده‌تانرا ندارید بلکه ما باید بشما بگوئیم درچه موقع از سال حق سفرکردن دارید !

بعد اضافه‌کردکه من دوسال قبل مسافرتی به هندوستان کرده بودم،روزی برای رفتن از شهری بشهر دیگری به ایستگاه راه‌آهن رفتم که بلیط بخرم تصادفا یکی‌از مسئولین راه‌آهن هند که درمدت خدمت من در راه‌آهن ایران با من سابقه آشنائی داشت با تعجب بمن‌گفت شما چرا بلیط میخرید، گفتم کار شخصی است منهم بازنشسته شده‌ام ، خیال مسافرت دارم. درجوابم گفت از این متعجب نیستم که چرا می خواهی مسافرت بروی بلکه باین‌جهت سئوال‌کردم که مگر شما از مقررات راه‌آهن ها پس‌از سی سال خدمت‌مطلع نیستید ؟ سئوال‌کردم : چه مقرراتی ؟ بمن‌گفت شما هرگاه ورقه شناسائی داشته باشیدکه کارمند بازنشسته یکی‌از راه‌آهن های دنیا هستید هر موقع بخواهید میتوانید از بلیط مجانی راه‌آهن ما استفاده نمائید. تمام‌این مقررات را برای دوسال یکبار مسافرت درکشور خودمان داریم ولی من نمی دانستم که جنبه بین‌المللی دارد وشامل حال منهم دریک‌کشور بیگانه خواهد بود . بالاخره آنشخص مرا دعوت‌کرد تا همراه او به ملاقات رئیس راه‌آهن برویم . پس‌از آشنائی وبیان علت معرفی ، مقصود راگفت ورئیس هم دستور داد دوبلیط یکی درجه یك و دیگری درجه ۳ برای من صادرکردند، گفتم من یکنفر بیشتر نیستم گفتند آن یکی برای مستخدم شما صادرشده است . بعدهم از من تجلیل فراوان بعمل آوردندکه باعث شده‌ام این‌افتخار نصیب راه‌آهن هند بشودکه یك‌کارمند بازنشسته راه‌آهن کشور دیگری را توانسته‌اند با بلیط مجانی بمسافرت بفرستند .گوینده افزود حال به‌بینید فراینجا باما چگونه‌رفتارمیکنند!! اینهم راه‌آهنی‌که ما سی‌سال ایام جوانی‌خود را مصروف خدمت در راه آن نموده‌ایم واین آقایان امروز برنتیجه زحمات گذشته‌ما افتخار مینمایند . من‌درجواب داستانی از مرحوم صمصام‌السلطنه برایش گفتم‌که کسی نقل میکرد وقتی صمصام‌السلطنه رئیس‌الوزرا شد روزی بدیدن او رفته بودم . دیدم خان در باغ مشغول قدم‌زدن است چند نفری‌هم دراطراف وی ایستاده اند در حالیکه مرحوم صمصام‌السلطنه با چهره ای برافروخته‌مشغول تحاشی به‌حضاراست بالاخره بمحض مشاهده من روبایشان کردوبالهجه مخصوصی‌نوکرباشی خود فریاد کشید . « ده بروید ... ده بروید ... من دیگر با شما کاری ندارم » !

آن چندنفر باگردن خمیده و لب ولوچه آویزان باغ را ترك نمودند و رفتند من‌که نمیدانستم موضوع ازچه قراراست‌به‌آنمرحوم روکردم وپرسیدم: چه چیز موجب این همه عصبانیت‌خاطر آقا شده است واینها کی بودند که اینقدر ناراحتی برای جنابعالی فراهم کرده بودند ؟

مرحوم صمصام‌السلطنه دستی به سبیل خودکشید وگفت : - هیچ ... اینها بمن‌کمك‌کردند تا صدر اعظم شدم و من حالا هرچه میگویم که دیگر بایشان کاری ندارم بخرجشان نمیرود و هرروز مزاحم من می شوند، این بودکه امروز مجبور شدم آنها را بیرون‌کردم !

داستان‌که تمام شد شخص‌مخاطب من‌گفت : چه خوب بود همه مارابیرون میشوی ؟! ...

گفتگوی تلفنی ۳۰۰۱۰

اهالی محترم تهران از ساعت ٦ تا ۷٫۳۰ بعد از ظهر هر روز می توانند گرفتاریها و درددلهای خودرا باما درمیان بگذارند

● دستور نیم‌بند !

چندی‌قبل‌اهالی کوچه سیدنصرالدین تکیه ملك‌آباد کوچه کودکستان شکوه شرحی نوشته بودند تحت عنوان ، مزید تشکر خواهد بود اگر اداره محترم برق روشنائی این کوچه راکه محل رفت وآمد پنجاه‌شصت خانوار میباشد تامین کند . اتفاقا موردتوجه قرارگرفت وبازرسی آمد و دستور داد اقدام شود ولی گویا درجریان مانده ! بهرحال بعنوان عیدی‌هم‌که شده بار دیگر تقاضا داریم بذل توجه بفرمایند منتها نه بطور «نیم‌بند»

ابراهیم زندیه

● فراوانی گدا

جلوی در مسجدشاه تا بخواهید گدا فراوان است ، مثلی است معروف‌که میگویند . « مسجد شاه چراغونه ، بچه‌گدا فراونه» این گدا ها برای خارجیها «سوژه»ای شده است و مرتب عکسبرداری می‌کنند .

حسین نیك‌خواه

● نگرانم

عده زیادی منتظر این جواب‌هستند که یك نفر پیدا شود به‌آن پاسخ گوید .

تکلیف پولی‌که باصطلاح وام‌مردم به شرکتهای برق های خصوصی داده‌اند هنگام تحویل به برق دولتی چیست ؟ آیا این پول خورده‌میشود یا ما بازهم بوصال آن خواهیم رسید . جواب فرستید نگرانم !

کی‌نژاد

● محرومیت

خیابان سلسبیل شمالی وکوچه کامرانی که جزو بهترین‌خیابانهای شمالی است درخاموشی مطلق فرو رفته است وبا اینکه از خیابانهای تازه‌ساز شهراست و جمعیت‌فراوانی دراینجا ساکنندمتاسفانه ازروشنائی لازم محروم است .

ن . ن

● میچزانند !

درخیابان کوکاکولا خیابانی‌هست بنام ۲۱ متری رضاپهلوی بالاتر از آن زمینهائی هست‌که مربوط است به جنتی آب این محل را زنی می فروشدکه گمارده جنتی است ، چند روزی است به اهل محل آب نمی فروشد ، مردم ناچارند از ساعت۱۱ ببعد فاصله زیادی را طی‌کنند از زمینهای بالاتر آب بخرند ، آنهم ساعتی ۱۰ تومان ، ببینید چطور مردم را میچزانند !

احمد داودی

● ما و طلبکار ها !

شش ماه تمام زحمت‌کشیدیم . از این و آن قرض وقوله !کردیم خرج راه وکفش پاره‌کردن واحیانا دوا دکترکردیم بامید اینکه حقوق خودرا یکجا میگیریم وطلبکار ها را راه میاندازیم حالا شب عیدشده واز حقوق ما خبری نیست ، یعنی گرفتاریهای شب‌عیدهم مزیدبرعلت شده ، اینست حال و روزآموزگاران پیمانی

آموزگار پیمانی

● شمتر هرغهای کاری :

فرهنگیان اضافات و ترفیعات خود راگرفتند مشغول تهیه سیوروسات شب عید شدند فقط ماندیم‌ما پزشك دوم‌های دانشگاه‌که نه جزوفرهنگیم که ترفیعات بگیریم نه جزو وزارت بهداری‌که گرفته باشیم همینطور پا درهوا مانده‌ایم ، قضیه ما شبیه همان قضیه شترمرغ است منتها با این تفاوت که اگر لازم شد جای شتر بار ازما میکشند و اگرهم ضرورت افتاد ، تخم بکنیم، بدون اینکه بحساب‌ما بگذارند بهرجهت از شخص رئیس دانشگاه استدعا داریم نسبت به وضع‌ما این شب عیدی بذل‌توجه فرمایند تاسر سفره هفت‌سین بابچه‌ها دعاشان‌کنیم .

پزشك دوم

● چی ، بدهیم ؟

من فارغ‌التحصیل تربیت‌معلم‌هستم نظیر من خیلیها هستند که هنوز حقوق نگرفته‌اند ، حسابش را بکنید ماشب عیدی جواب زن وبچه خودرا چی بدهیم ؟

آموزگار

● فراموش شده

چشم نخورد انشاءاله ! اسفالت اغلب خیابانهای تهران ترمیم شد ، و واقعا باعث خوشحالی‌گردید ، ولی‌گویا ترمیم اسفالت خیابان البرز امیریه فراموش شده یا از قلم افتاده است درحالیکه عبور وسائط نقلیه دراین خیابان زیاد است .

فتحی

پاسبانان نمونه سال جایزه گرفتند

آقای دکتر صدر وزیر کشور جوایز پاسبانان سال را توزیع میکند ، دراین عکس تیمسار سرلشکر مبصر رئیس شهربانی کل‌کشور (نفر اول ازسمت‌چپ) نیز دیده میشود

صبح امروز شش پاسبان راهنمائی و پلیس‌تهران بعنوان پاسبانان نمونه سال به وزیر کشور معرفی شدند و جوائزی دریافت داشتند .

تیمسار سرتیپ وثیق رئیس پلیس تهران در این مراسم گفت:

رسم است که در هفته آخر سال، همه ساله تعدادی از افراد نمونه پلیس انتخاب و معرفی میشوند ، این پاسبانان نمونه فعالیت و خدمت صادقانه هستند و یکی از دلایل انتخاب آنان باین عنوان ، حسن‌رفتار آنان با مردم است .

سپس آقای سرگرد بهروز رئیس روابط عمومی پلیس تهران پیرامون اهمیت حسن رفتار پلیس با مردم ولزوم همکاری مردم با پلیس صحبت کرد.

بعد از آن آقای دکتر صدروزیر کشور در باره شخصیت پلیس در اجتماع سخن گفت و یادآور گردید که پلیس باید هنگام اجرای قانون نظم عمومی ، چون با احساسات‌مردم سروکار دارد چنان رفتار نماید که هم جانب احساسات مردم رعایت گردد و هم قانون اجرا شود .

سپس‌تیمسارسرلشکر مبصر رئیس شهربانی کل کشور توضیح داد که معرفی کلیه افراد شایسته پلیس خالی از اشکال نیست و اینعده نمونه جمع کثیری ا زافراد پلیس هستند که معرفی شدند .

آنگاه آقای دکتر صدر جوائز افراد پلیس نمونه سال را بین آنان توزیع کرد .

نامه‌های مردم

بما جواب رد دادند

در سال‌گذشته‌بعلت کمی‌بارندگی بطوریکه همه اطلاع دارند محصول غله خوب نبود بدین جهت اینجانبان زارعین املاك واگذاری در قریه یانبلاق بخش گلیداغ از توابع شهرستان گنبد کاوس برای دریافت گندم یا وام به بانك اعتبارات کشاورزی‌مراجعه نمودیم و پس از چندی سرگردانی و تحمل هزینه زیاد ازطرف‌مسئولین بانك شعبه گنبدکاوس بما جواب‌رد دادند و بااینکه طی نامه‌مورخ ۱۸٫۸٫۴۳ازوزارت کشاورزی تقاضای رسیدگی نموده‌ایم هنوز کسی بداد زارعین این منطقه نرسیده‌است .

از طرف ۳۱خانوارزارعین قریه یانبلاق اله‌وردی ماغنی

تقاضای حفر چاه

چندی قبل در روزنامه اطلاعات خواندم که وزارت بهداری بعلت نبودن آب‌آشامیدنی میخواهد در اطراف جاجرود چاه نیمه عمیق احداث نماید بدین مناسبت اینجانب بنمایندگی از طرف اهالی الك لاریجان که آب آشامیدنی آنان نیز از رودخانه‌هراز تامین‌میگردد و در تابستان آب این رودخانه بسبب سکونت‌مسافران ییلاقی در پلورو لار آلوده میگردد تقاضادارم نظر مسئولین وزارت بهداری نسبت باحداث چاه عمیق یانیمه عمیق در الك‌لاریجان جلب شود که اهالی از ابتلاء به بیماریهای آب آلوده‌رهائی یابند .

عزت‌اله اسمعیل زاده

رقت بحال زندانیان

آقای ابراهیم نوبری از زندان شماره یك قصر بند هشت طی نامه مبسوطی مینویسد :

مازندانیان یقین داریم که اگر دولت بخواهد یك آمار جامع و کلی ازنحوه مبارزه بامواد مخدره دراین دهسال اخیر ونتایج آن‌بدست آورد متوجه خواهد شد که : ۱- مبلغ بسیار زیادی از ارز و طلای این کشور بمنظور ورود تریاك بخارج رفته‌است ۲- قسمت زیادی از وقت مامورین انتظامی و دادگستری صرف رسیدگی باینکار میشود ۳- مبالغ سرسام آوری خرج‌نگاهداری‌زندانیان مواد مخدره گردیده است . پس از تمام این فعالیتها زندان شماره یك قصرکه برای نگهداری ۵۰۰ نفر ساخته شده درحال حاضر تعداد سه هزار نفر زندانی داردو حتی روزهای ملاقات زندانیان قادر نیستند خانواده خودرا ملاقات کنند و اطفال بی‌گناه خودرابه بینند زیرا ازدیاد جمعیت آنقدر زیاد است که این امکان را نمیدهد. شمارابوجدانتان قسم می دهیم فکری بحال ماوخانواده مابکنید وترحمی بحال ما بنمائید واین مدت که‌در زندان مانده‌ایم کفاره گناهان خود را پرداخته‌ایم ترتیبی بدهید که زندانی مواد مخدره لااقل یك بار بخشوده شودو چنانکه دومرتبه‌مرتکب شد برای اومجازات اعدام‌قائل شوید.

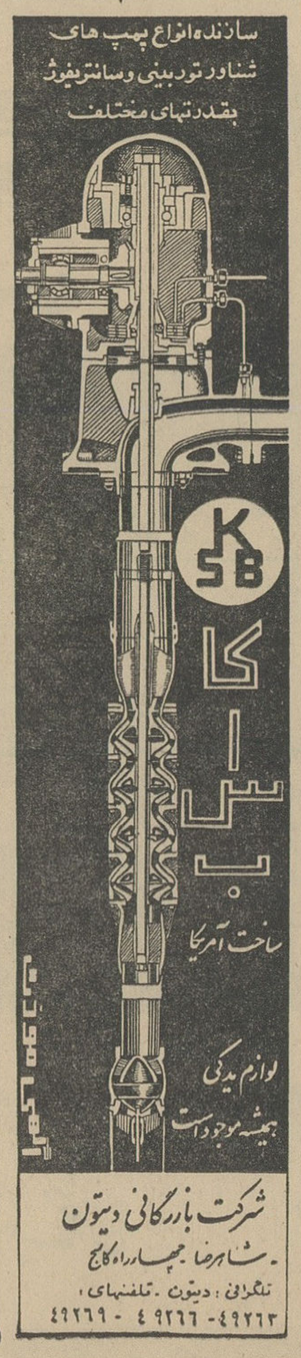

پاسخ بشکایات

نانوا تعقیب گردید

جریده شریفه اطلاعات محترما عطف بشرح مندرج سه‌شنبه ۱۳ بهمن ماه درستون گفتگوی‌تلفنی آن‌جریده شریفه بامضای آقای «عباس مبیحی» تحت‌عنوان «درجوادیه نانوایان نان‌را کیلوئی ۱۵ریال میفروشند از سنك ترازوهم استفاده نمیکنند» اشعارمی‌دارد .

طبق گزارش اداره‌خواربار شهرداری ناحیه۷نانوایان‌متخلف‌ازنرخ‌شهرداری بدادگاه شعبه ۷ کیفرگرانفروشان معرفی‌و تحت‌پیگردقانونی قرارگرفتند.

رئیس اطلاعات‌و مطبوعات‌شهرداری

لاشه پاکت ارائه شود

اداره محترم روزنامه اطلاعات

عطف بشرح مندرج در شماره ۱۱۶۲۸- ۱۵٫۱۲٫۴۳ آن روزنامه محترم بامضای آقای محمدی (موضوع تاخیر وصول پاکت پستی اصفهان - تهران) خواهشمنداست دستور فرمائید با مراجعه به‌نشانی که این شخص در ذیل نامه‌خود خطاب به آن روزنامه تعیین کرده لاشه پاکت مورد نظر را جهت رسیدگی ارسال دارند چون رسیدگی باینگونه شکایات‌بعلت مشخص نبودن‌نشانی بااشکال‌مواجه میشود .

اداره اطلاعات ومطبوعات

آقای شاهرخ میزانیان

تبریك محبت‌آمیز شما در روزنامه اطلاعات و اظهار لطفی که بمناسبت انتخاب اینجانب بدبیرکلی حزب ایران نوین مبذول فرموده‌بودید ملاحظه و موجب کمال تشکر گردید امید است حزب ایران نوین بتواند درراه تحقق هدفهای‌انقلابی شاهنشاه عظیم‌الشان گامهای موثری‌بردارد موفقیت شما را خواهانم .

دبیر کل - عطاءالله خسروانی

جناب آقای دکتر عاملی وزیر محترم دادگستری

حسن انتصاب آقای عبدالله پرمرراکه از جوانان‌لایق و تحصیلکرده دادگستری میباشند بسمت‌دادیاری‌شهرستان آبادان بجنابعالی تبریك میگوئیم .

مهدی سعیدائی- محسن عندلیب - باقر حسینی

کلاس رانندگی انجمن

دراین کلاس، درکوتاهترین مدت و با حداقل قیمت، باروموز رانندگی آشنا میشوید وگواهینامه رانندگی دریافت می دارید

برای بدست آوردن اطلاعات بیشتر و نامنویسی‌وشرکت در تمرین‌ها به دبیرخانه انجمن (خیابان‌فرصت‌شاهرضا- تلفن ۶۹۷۱۵) مراجعه فرمائید

آگهی وزارت پست و تلگراف و تلفن

چون اخیرا مشاهده شده بعضی از شرکت ها و موسسات‌تجارتی و یااشخاص متفرقه بدون کسب اجازه قبلی از وزارت پست و تلگراف و تلفن مبادرت بسفارش ووارد نمودن دستگاه های‌بی‌سیم به‌کشور نموده ودرخواست ترخیص از گمرك را می‌نمایند که‌غالبا بعلت عدم مطابقت بامقررات و تصویب‌نامه های مربوطه ترخیص آنها از گمرك مقدور نمیگردد و این امر ممکن است موجب‌زیان های مالی برای موسسات مذکور گردد لذا بدین‌وسیله باطلاع کلیه شرکت‌های صنعتی وموسسات تجاری وهمچنین افرادیکه مبادرت بوارد نمودن دستگاه‌های بی‌سیم برای خود و یابرای‌فروش مینمایندمیرساند که جهت احتراز ازهرگونه اشکالات بعدی قبل از سفارش وخرید ووارد نمودن هرنوع دستگاه بی‌سیم بوزارت پست و تلگراف و تلفن مراجعه و پس از کسب موافقت و مجوز لازم مبادرت به وارد نمودن دستگاه نمایند . الف ۸۴۶۶

وزیر پست وتلگراف‌وتلفن

آ-۴۴۱۷۸ ۱-۲

تجدید آگهی مناقصه

کارخانه کود شیمیائی واقع در علی آبادمرودشت بمنظور تامین ایاب و ذهاب کارکنان خود از شیراز بکارخانه و بالعکس وسائط نقلیه‌ایکه دارای‌اجازه‌کاردر مسیر فوق‌الذکر باشند از طریق مناقصه و بشرح زیر کرایه مینماید .

۱-اتوبوس ۴۰ نفره حداکثر ۵دستگاه ازنوع‌بنز و ماکروس دویتس و مشابه آن شرایط کار ونحوه استفاده از وسائط فوق :

الف)- اتوبوسهای مزبور صبح در ساعتیکه ازطرف کارخانه تعیین خواهد شد (بین ٦تا۷) کارکنان کارخانه را در خیابانهای اصلی شیراز سوار وبکارخانه میاورند و بعدازظهر در ساعتیکه تعیین خواهد شد(بین ۳٫۱۵ و ۴٫۱۵) که بحسب تغییر فصل تغییر میکند کارکنان کارخانه را از کارخانه سوار نموده و در محلیکه در شیراز سوار شده‌اند پیاده خواهد نمود ولی‌تعدادی از اتوبوسها ممکنست برای ساعات مختلف شبانه روز بصورت نوبت کار مورد نیازباشند که‌حداعلا تا سه مرتبه ظرف ۲۴ ساعت شبانه روز بکارخانه رفت‌و آمد خواهند نمود .

ب) - دستمزد راننده و شاگرد و کلیه هزینه‌های مربوطه از قبیل بنزین -گازوئیل -روغن -تعمیر کلی و جزئی و جرائم خلاف و غیره وپرداخت هرگونه مالیات‌و عوارض بعهده پیشنهاد دهنده میباشد .

ج) - تعداد اتوبوسها و مدت استفاده از آنها(منظور تعداد روز ماه‌است)- منوط بنظر کارخانه بوده و کارخانه هیچگونه تعهدی نخواهد داشت .

د)- پیشنهاد دهندگان بایستی ظرفیت اتوبوس و میزان کرایه مربوطه رابرای‌هر نوبت رفت‌وآمدبکارخانه تصریح و تعیین نمایند .

ه)- پیشنهادات را بایستی در پاکت سر بسته‌و لاك و مهر شده تا پایان وقت اداری روز پنجشنبه ۱۲٫۱٫۴۴ تسلیم اداره دفتر کارخانه کود شیمیائی‌واقع در علی‌آباد مرودشت نموده رسید دریافت دارند.

و)- پیشنهادات واصله روز شنبه ۱۴٫۱٫۴۴ساعت۹ صبح در اداره حسابداری کارخانه با حضور کمیسیون باز و قرائت خواهد شد .

ز)- پیشنهاد دهندگان باید برای هر دستگاه‌اتوبوس مبلغ پنجهزار ریال نقدا و یا اسناد خزانه از اداره دارائی و یا بانکهای عامل مقیم شیراز خریداری و به صندوق اداره حسابداری پرداخت ورسید آنرابانضمام پیشنهاد مربوطه تسلیم نمایند تا در صورت عدول ازپیشنهاد خود مبلغ مزبور بنفع کارخانه ضبطشود .

ح) - به‌پیشنهادات مبهم و مشروط یا فاقد سپرده‌ترتیب اثر داده نخواهد شد .

ط) - حضور پیشنهاد دهندگان در جلسه مناقصه‌آزاد است و کارخانه در رد و قبول یك یا کلیه پیشنهادات آزاد است .

ی)- کلیه هزینه مربوط باین مناقصه بعهده‌برنده مناقصه خواهد بود .

ك)- پیشنهادات باید با رعایت قانون منع‌مداخله کارمندان‌در معاملات دولتی تسلیم شود .

۱-۳ آ-۴۴۰۴۶ کارخانه‌کود شیمیائی

تبریکات عید

دکتر مظفر بقائی کرمانی :

امسال هم از پذیرائی درایام‌عید معذور است

اگر قصد محبت دارید

لطفا روزسه‌شنبه‌دهم‌فروردین‌سرافرازمان‌فرمائیدزیرا ایام‌عید در عتبات عالیات بسر خواهیم برد .

فروغ و دکتر حسن عادل

روز ٤شنبه چهارم فروردین از ساعت ۳ بعد از ظهر برای دیدار دوستان وهمشهریان‌عزیزدرمنزل‌آماده‌پذیرائی‌میباشم

سیدمحمدباقر نیری نماینده مجلس

آگهی خرید اتومبیل آتش‌نشانی

شهردار بوشهر بنابموافقت تیمسار معظم استاندار و نماینده تام‌الاختیار دولت در بنادر و جزایر وسواحل جنوب دو دستگاه اتومبیل آتش‌نشانی مدل ٦٤ نوع جمس یاشورلت باتمام وسائل و یکدستگاه وانت حمل گوشت از طریق مناقصه خریداری می‌نماید .

۱- پیشنهاددهندگان‌بایستی مبلغ صدی پنج بهای پیشنهادی را اسنادخزانه یاضمانت بانکی به‌ضمیمه پیشنهاد خود نماید .

۲-داوطلبین درمناقصه باید پیشنهادات خودرا طبق مشخصات دریافتی از شهرداری تنظیم نموده و درپاکت سربسته لاك ومهر شده تااخروقت اداری روز ٦٫۱٫٤٤ درمقابل اخذ رسید بدفتر شهرداری تسلیم نمایند .

۳- پیشنهادهای رسیده درساعت ۱۰ صبح روز ۱٦فروردین‌ماه ٤٤در کمیسیون مربوطه بازوقرائت خواهدشد .

٤- حضور پیشنهاددهندگان در جلسه مناقصه آزادخواهدبود.

۵-پیشنهاداتیکه خارج از موعد مقرر برسد و یامشروط ومبهم ویارعایت مفاد آگهی شده باشد ترتیب‌اثر داده نخواهد شد

٦-طرز پرداخت ۵۰درصد درموقع سفارش بقیه درموقع تحویل خواهدبود .

۷- پیشنهاددهندگان کاتالك دستگاه آتش‌نشانی و دستگاه مخصوص گوشت را باخود همراه بیاورند تادر کمیسیون مورد مطالعه قرار گیرد .

۸- شهرداری دررد یاقبول پیشنهادات مختارخواهدبود .

۹- کلیه هزینه های مربوطه بنشراگهی ومالیات و عوارض و غیره بعهده برنده حداقل مناقصه خواهدبود .

۱۰- برنده مناقصه موظف است پس از اخطار کتبی شهرداری حداکثر درمدت ۱۰ روز برای عقد قراربایدحاضر شود درغیر اینصورت سپرده اوبنفع شهرداری برداشت‌خواهدشد .

۱۱- سپرده نفردوم تامبادله قرارداد بابرنده مناقصه‌درصندوق شهرداری باقی خواهد ماند .

۱۲- پیشنهادات باید بارعایت قانون منع داخله کارمندان‌دولت وشهرداری در معاملات دولتی تسلیم شود .

۱-٤٤۰۵٦ شهرداربوشهر-شاکری

آئین‌نامه اجرای مقررات بیمه‌های‌اجتماعی نسبت باتباع بیگانه

ماده ۱- اتباع بیگانه که‌طبق قوانین و مقررات مربوطه در ایران بکار مشغول میشوند بترتیب زیر مشمول مقررات بیمه های اجتماعی کارگران خواهند بود .

الف -اتباع بیگانه که درکارگاههای مشمول قانون‌بیمه‌های اجتماعی برای مدتی زائد برششماه قصد اشتغال بکارداشته‌باشند طبق ماده ۲ این آئین‌نامه‌از کلیه مقررات‌و مزایای بیمه‌های‌اجتماعی استفاده خواهند کرد .

ب- اتباع بیگانه که برای مدتی کمتر از ششماه درایران‌بکار های مشمول مقررات بیمه‌های اجتماعی مشغول باشند طبق ماده ۳ این آئین‌نامه از قسمتی از مزایای بیمه های اجتماعی بهره‌مند خواهند بود .

ماده ۲- مشمولین بند الف از ماده ۱ این آئین‌نامه و کارفرمایان آنان بترتیب مذکور درمواد ۲۱و۲۲ قانون بیمه های اجتماعی‌حق بیمه‌خواهند پرداخت . این افراد مانند سایر بیمه‌شدگان سازمان وباهمان شرایط از کلیه کمك‌های قانونی بهره‌مندخواهند شد

ماده ۳- حق بیمه مشمولین بند ب از ماده ۱این آئین‌نامه‌جمعا بمیزان ۹درصد از مزد یاحقوق وهمچنین مزایای آنان باتوجه بماده ۲۲ قانون دریافت میشود که پرداخت دوونیم درصد آن بعهده بیمه‌شده وشش‌ونیم‌درصد بعهده کارفرماست . این افراد باشرایطی که درمورد سایر بیمه‌شدگان سازمان مقرراست از کمك‌های زیر استفاده خواهند نمود .

الف - کمك‌های مربوط بحوادث‌ناشی از کار و بیماریهای حرفهٔ (طبق‌مواد ٤۲-٤۳-٤٤-و٤۵قانون)

ب-غرامت دستمزد ناشی از کار(طبق‌مواد ٤٦و٤۷)

ج- کمك‌های مربوط بحوادث و بیماریهای عادی درموردشخص بیمه شده وافراد خانواده او (طبق‌مواد۵۱و۵۳)

د- مستمری از کرافتادگی یاغرامت نقص مقطوع درصورت ابتلاء به‌بیماری‌حرفه‌ای یاحادثه‌ناشی‌از کار (طبق‌مواد٦۰-٦۱و٦۲)

هـ-مستمری بازماندگان درصورتیکه بیمه شده در نتیجه بیماری حرفه‌ای یاحادثه ناشی از کارفوت نماید (طبق‌مواد٦۸و٦۹قانون)

ماده ٤-اتباع بیگانه که بنحوی از انحاء مستمری در حق آنان برقرار شده است مادام که در ایران سکونت دارند عینا بترتیبی که‌درمورد سایر بیمه‌شدگان مقرر است و باارائه همان مدارك مستمری خودرا دریافت خواهند داشت و درصورت ترك خاك ایران میتوانند جهت دریافت مستمری خود بشخص دیگری و کالت‌رسمی بدهند . وکیل مستمری بگیر باید لااقل هرششماه یکبار گواهی مبنی‌برحیات مستمری بگیر را که از طرف مقامات مربوطه کشور محل توقف مستمری‌بگیرصادروبگواهی سفارت‌یا کنسولگری شاهنشاهی رسیده باشد بسازمان تسلیم نمایدتامستمری‌باوپرداخت گردد. درصورتیکه پرداخت مستمری منوط بتجرد مستمری بگیر یاعدم اشتغال او بکار باشد نیز بگواهی مربوطه بنحو مذکور درفوق باید تهیه و بسازمان تسلیم گردد.

ماده ۵- مقررات فصل هشتم ونهم قانون بیمه‌های‌اجتماعی کارگران وهمچنین کلیه آئین‌نامه‌های اجرائی قانون مزبور عینا بترتیبی که درمورد سایر بیمه‌شدگان اجرا میشود درمورد بیمه‌شدگان تبعه بیگانه نیز بموقع اجرا گذارده خواهدشد

این آئین‌نامه که مشتمل بر۵ماده می‌باشد باستناد تبصره ٤ ماده ۳ قانون بیمه‌های اجتماعی کارگران که ذیلا درج میشوددر جلسه مورخ ۸٫۸٫۱۳۳۹ شورایعالی سازمان بتصویب رسید .

تبصره ٤ماده ۳ قانون بیمه‌های اجتماعی کارگران . سازمان اتباع بیگانه را که طبق قوانین و مقررات مربوطه در ایران بکار مشغول میشوند - طبق آئین‌نامه خاصی بیمه خواهد نمود .

۱-۳ آ-٤٤۰۲۰

نماینده زنان ایران در جلسه کنفرانس زن گفت :

۱۵ هزار زن روستائی ایران

با اجرای طرح سپاه‌دانش تاکنون درسراسر کشور با سواد شده‌اند

● ۳۵۰ میلیون زن درسراسر جهان بیسواد هستند

کنفرانس مقام زن ، وابسته بشورای اقتصادی و اجتماعی سازمان ملل متحد پریروز و دیروز نیز بکار خود در هتل هیلتون ادامه دادو پیرامون مسائل مربوط بزن و خانواده بحث و مذاکره شد ، در این جلسات تصمیماتی نیز درموارد مختلف اتخاذ گردید .

● جلسه دوشنبه

جلسه روز دوشنبه ، ساعت ۱۰ صبح تشکیل شد . این جلسه‌را خانم سپیلا نماینده کشور فنلاند، به نیابت از طرف والاحضرت‌شاهدخت اشرف پهلوی اداره میکرد .

در جلسه مذکور ، نخست نتایج حاصله از پیشنهادات تصویب شده د راجلاسیه های گذشته کنفرانس‌مقام زن در کشور های مختلف ، مورد بررسی قرار گرفت و نمایندگان امریکا ، مکزیك ، ایران ،نپال، شوروی ، جمهوری متحد عربی ، فیلیپین ، انگلستان ، غنا ،جمهوری دومینکن ، فرانسه و پرو پیرامون نحوه اجراء مفاد این پیشنهادات در کشور های خود به تفصیل سخن گفتند .

● در ایران

خانم دکتر دولتشاهی یکی از اعضاء هیئت نمایندگی ایران ، در این مورد اظهار داشت : برخی از مواد قطعنامه های تصویب شده سازمان ملل متحد ، مانند استقلال اقتصادی زنان ، از چهارده قرن‌پیش در کشور ایران اجراء میشده و مسئله حداقل سن برای ازدواج و رضایت طرفین در امر ازدواج و همچنین ثبت رسمی آن در قانون مدنی ایران بوده است و این مواد حتی قبل از بوجود آمدن سازمان ملل متحد نیز اجراء میگردیده ، ولی بعضی دیگر از مواد قطعنامه‌های مصوبه ، مانند قوانین کارگری و تامین اجتماعی از جمله مسائلی‌است که‌درایران تازگی دارد و ماخواهیم توانست این قوانین را با استفاده‌از تجارب کشور های دیگر بنحواحسن در کشور خود اجراء کنیم .

نماینده ایران افزود : در مورد سایر قطعنامه های تصویب شده نیز مشغول مطالعه هستیم و گو اینکه هنوز قطعنامه مربوط به حقوق‌سیاسی زنان رابطور کامل مورد تصویب‌قرار نداده‌ایم ولی عملا زنان ایران از این‌حق قانونی برخوردار گردیده‌اند

● آموزش زنان

گفتگو پیرامون ایجاد تسهیلات لازم برای آموزش زنان آغاز شد ، و نماینده (یونسکو) اظهار داشت‌که این سازمان علاقه دارد که وسایل لازم‌رافراهم آورد تازنان بتوانند به کسب معلومات بپردازند ، وی‌اضافه کرد : در کشور های در حال توسعه نیزکه اکثریت اعضاء سازمان ملل متحدرا تشکیل می‌دهند این مسئله حائز اهمیت فراوان است .

نماینده یونسکو افزود : دربعضی از کشور ها چنین تصور میشود که تحصیلات عالیه وطی کردن مدارج عالی در رشته های مختلف علوم‌برای زنان ضروری نیست ، در صورتیکه این امرکمال ضرورت را دارد و (یونسکو) سعی‌وافر دارد که وسایل لازم رابرای این منظور نیز فراهم کند . مرکز طرح ریزی سازمان ملل‌متحد ، هم اکنون هیئت های مختلفی رابه کشور های‌عضوسازمان اعزام داشته و با تاسیس مراکز آموزشی این فرصت رابزنان داده است که برمعلومات خود بیفزایند و همچنین برنامه مبارزه بابیسوادی نیز که براساس صحیح و منظمی تنظیم گردیده در کشور های عضو سازمان ملل بتدریج در حال‌پیشرفت اسه ت.

نماینده یونسکو در پایان خاطر نشان ساخت : شاهنشاه ایران‌ابراز تمایل فرموده‌اند که یونسکو کنفرانس بعدی خودرا درایران تشکیل دهد و این فرصت بسیار مغتنمی برای تبادل نظر در اطراف مسائل موردبحث خواهد بود .

● جلسه دیروز

ساعت ۱۰ صبح دیروز نیز کنفرانس مقام زن در هتل هیلتن تشکیل‌جلسه داد .

این جلسه رانماینده کشورفیلیپین به نیابت از طرف والاحضرت‌شاهدخت اشرف پهلوی اداره میکرد .

بحث اساسی در جلسه‌دیروزمربوط به «تعلیم و تربیت زنان» بود .

نخست نماینده کشور فرانسه در اطراف گزارشی که در جلسه دیروز کمیسیون از طرف نماینده (یونسکو) قرائت گردیده بود صحبت کرد و بدنبال وی نماینده یونسکو گزارش دیگری را پیرامون «آموزش وتعلیم و تربیت بانوان» قرائت نمود واظهار داشت :

«در جامعه امروزی‌افرادی‌بیشترمورد احترام هستند که مدارج عالیتری از تحصیل را پیموده باشند و به همین جهت (یونسکو) کوشش فراوان بکار میبرد که با فراهم آوردن وسایل لازم طبقه زنان بتوانند سطح معلومات‌خود را بالا برده و در نتیجه احترام و شخصیت بیشتری در جامعه کسب کنند .

بعد نماینده ایالات متحده امریکا ضمن صحبت در اطراف مسئله‌آموزش زنان از دولت سوئد تمجید فراوان نمود که بودجه معتنابهی در اختیار (یونسکو) قرار داده است تا صرف تعلیم و تربیت‌زنان کشورهای‌افریقائی گردد .

پس‌از سخنان نماینده امریکا نمایندگان کشور های دومینیکن ـ چین ملی ـفنلاندـ و گینه جدید نیز هریك در اطراف موضوع مورد بحث سخن گفتند و گزارشهائی از پیشرفت امور مربوط به آموزش زنان در کشورهای خودرابه‌اطلاع‌نمایندگان شرکت کننده در جلسه رسانیدند .

● جلسه عصر دیروز

در جلسه بعداز ظهر دیروز که ساعت سه بریاست نماینده فیلیپین تشکیل شد نماینده کشورهای‌فیلیپین‌ـ نپال ـ جمهوری متحد عربی ـشوروی‌ـ سیرالئون و ایران پیرامون لزوم برخورداری زنان از آموزش وپرورش صحبت کردند و به این مسئله اشاره شد که در حال حاضر جمعیتی قریب به ۷۰۰ میلیون نفر در سراسرجهان از نعمت سواد محروم‌اند و نیمی از این‌رقم‌راجامعه زنان تشکیل میدهند.

این امر لزوم توسعه برنامه‌های آموزشی (یونسکو) را بیش‌از پیش تایید مینماید .

در جلسه بعدازظهر دیروزنماینده ایران ضمن آنکه مفاد گزارشات (یونسکو) را که در جلسات پیش قرائت گردیده مورد تایید قرار داد راضافه کرد:موجب نهایت خوشوقتی است که کشورهای در حال توسعه به امر آموزش و پرورش زنان توجه شایان مبذول میدارند و در چهل‌سال اخیر موضوع آموزش و پرورش‌زنان درایران مورد توجه دولت قرار داشته و افزایش دانش‌آموزان در مدارس کشور شاهدی براین مدعاست .

نماینده ایران ادامه داد که: هم‌اکنون بیش از ۳۵ درصد از دانش‌آموزان مدارس کشور را دوشیزگان تشکیل میدهند . اقداماتی که از دو سال قبل به ابتکار اعلیحضرت همایون شاهنشاه ، باایجاد سپاه‌دانش در جهت باسواد کردن قاطبه مردم ایران صورت گرفته است دامنه‌اش آنقدر وسیع و پرثمر بوده که از تاریخ تشکیل این سپاه تاکنون بیش از ۱۵هزار نفر از زنان روستانشین ازنعمت سواد بهره‌مند شده‌اند و در آینده‌ای نزدیك این رقم به یکصدو پنجاه هزار نفر افزایش خواهد یافت .

نماینده ایران سخنان خود را چنین خاتمه داد که«مشکلات جهان امروز تنها ازطریق‌تعمیم فرهنك و گسترش دامنه فعالیت های آموزشی حل میگردد.»

اطلاعات اجتماعی

عکس روز:

مرغ وجوجه شب عیدتهران ... عکس‌ازخانم‌سودابه‌قاسملو

جدول کلمات متقاطع شماره ۲۹۲۷

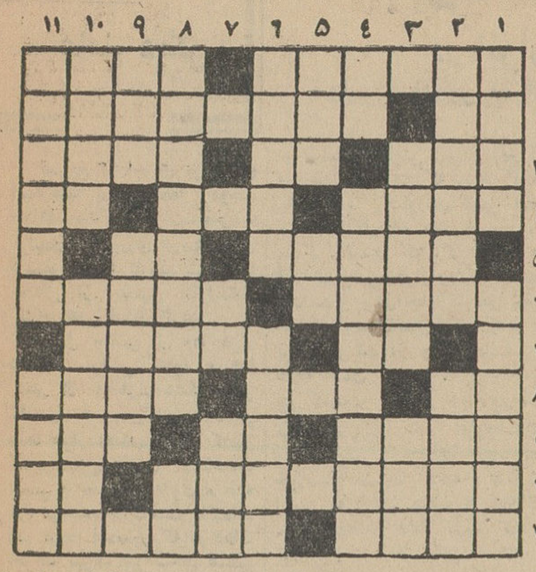

افقی : ۱ـ یکی از بزرگترین‌و معروفترین اپراهای عالم ـ شهری در آذربایجان ۲ـ درایام عیدبیشتر بکار می‌افتد ـ جزیره‌ای در دریای آنتیل ۳ـ از گاز های موجود در هوا ـ هوا درزیرآب ـ شهری در فرانسه ٤ـ کارش برآورد کردن و قیمت گذاشتن است ـ اگربیهوده است پس چرا شکارچی بدنبالش نفس میزند ؟ـ ضمیر عربی‌ـ شنل‌ـ ریشه ٦ـ بندری در روسیه ـ از بیماریهای تابستانی ۷ـ ماه سرما ـ گرفتاری است هشیار درمیان‌ایشان نشستن ۸ـ همسر ـ هروقت‌شهرداری میگذارد بالا میرود !ـ تردید ۹ ـ از شاهان اشکانی ـ از واحد های سلسله متری ـ ضمیر متصل ۱۰ـ واسطهٔ انتقال جنس از عمده فروش به‌خریدار ـ زد؟ زده باشد !۱۱ ـ از لوازم حتمی‌ارسال نامه ـ اثر معروفی از یکی از خواهران برونته.

عمودی : ۱ـ دردها و رنجها ـ سعادتمند ۲ـ کتابی از کرونین که چند سال پیش فیلم آنرا هم نمایش دادند ـ نیم‌گرم ۳ـ حالتی که‌معمولا شاعرانی که شعر دیگری رامیدزدند آنرابهانه می‌آورند ـ بزرگترین سره‌ایه ٤ـ مادر ـ ازشهرهای ایران ٥ـ حیوانی هم هست که‌همیشه برپشت دارد ـ پیچیدن ٦ـ دوستی ومدارا ـ اگر بادرآمد ها موازنه نداشته باشد قرض ببار می‌آید ۳ـ پایه و اساس ـ فلزی است ۸ـ نویسنده بابالنك‌دراز ـ سنك‌ریزه ۹ـ رودی در آسیا ـ پایان و انتها ۱۰ـ نوعی کلاه بی‌لبه وقرمز بامنگوله‌سیاه‌ـ شرکت ۱۱ـ از روغن های سیاه و بدبو اما مفید وسریع‌الاثر ـ درنتیجه تخلیه الکتریکی هوا پدید می‌آید .

حل جدول شماره ۲۹۲٦

	۱	۲	۳	٤	٥	٦	۷	۸	۹	۱۰	۱۱
۱	ت	ف	ر	ی	ج	ا	ت	س	ا	ل	م
۲	ی	■	ب	ا	س	ن	■	ر	و	غ	ن
۳	س	گ	■	س	ن	ج	ا	ب	■	ز	ا
٤	ف	ا	ت	ا	■	ی	ک	ا	ت	■	ر
٥	و	ل	ت	■	ا	ر	س	ل	ا	ت	■
٦	ن	د	ر	م	■	ن	■	ی	ا	ق	و
۷	■	پ	ا	س	د	ا	ر	■	ل	ا	ر
۸	ر	■	ک	ت	ا	ت	■	س	ا	د	ه
۹	ا	ب	■	ه	م	س	ا	ر	ل	■	ه‌ب
۱۰	س	ا	ح	ل	■	ا	■	س	ا	ن	ا
۱۱	ک	ب	س	ک	ر	ب	ا	غ	و	ا	ر

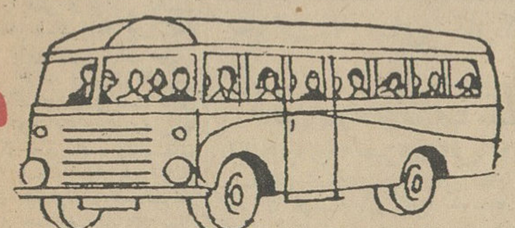

اتوبوس ماه عسل

یك برنامه بزرك ... یك ابتکار بسیارجالب
باهمکاری مجله‌محبوب خانواده‌ها
وشرکت مسافربری تی.بی.تی

بوفه رستوران ـ خوراکهای آمریکائی
۱۰ صبح تا ۱۰ شب همه روز
انجمن ایران و آمریکا ـ عباس‌آباد

فروشگاه جبهه دار
عیدی میدهد
لاستیك اتومبیل
هرحلقه ۱۰۰ تومان
تلفن ٦۱۱۰۰۲

...جامی است که عقل آفرین میزندش ...

کانادافراست بالیوان‌شیشه‌ای‌همان ٦ ریال

...ابتکاری که جای هزار آفرین‌دارد ...

برای‌لیوان بلور کانادا فراست هیچ پول ندهید !
بستنی گوارای کانادافراست رانوش‌جان کنید
ولیوان زیبای بلور آنرا بمنزل ببرید
لیوان زیبای کانادافراست برای هر مصرف‌در خدمت شماست

کانادافراست پیشقدم در
تهیه خوشمزه ترین بستنی پاستوریزه در انواع :
چوبی ، قیفی ، قالبی و حالا ۰۰۰۰ لیوان شیشه‌ای

مهر
شماره ٤
ارمغان اهل ذوق
منتشر شد

وقت دقیق تحویل سال در تهران و شهرستانها

باساعت های داماس و ناوزر

DAMAS
SWISS MADE

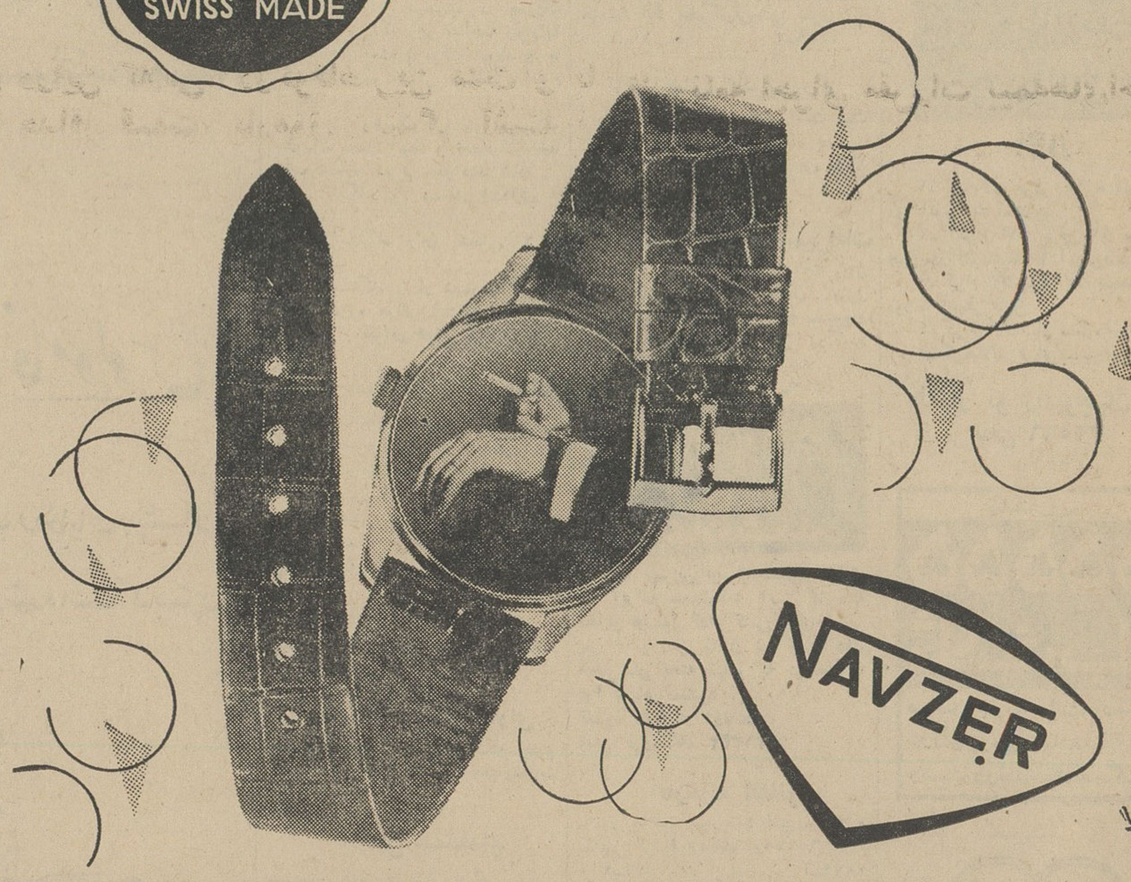

نام شهرستانها	ثانیه	دقیقه	ساعت	نام شهرستانها	ثانیه	دقیقه	ساعت	نام شهرستانها	ثانیه	دقیقه	ساعت
تهران	٤٦	۳۰	۲۳	دزفول	۳٤	۱۸	۲۳	قزوین	۰۲	۲٥	۲۳
آبادان	٤٥	۱۸	۲۳	رشت	۲٤	۲۲	۲۳	قم	۳٤	۲۸	۲۳
اراک	۳۰	۲۳	۲۳	رضائیه	۰۲	۰٥	۲۳	کرمان	۲۲	٥۳	۲۳
اردبیل	۱۲	۱۸	۲۳	زاهدان	۲۲	۰۸	۲٤	کرمانشاهان	۰۷	۱۳	۲۳
اصفهان	٤۸	۳۱	۲۳	زنجان	٥٤	۱۸	۲۳	گرگان	٥۸	٤۲	۲۳
اهواز	٥۰	۱۹	۲۳	ساری	۲۲	۳۷	۲۳	گلپایگان	۱۲	۲٦	۲۳
بروجرد	٤۲	۱۹	۲۳	ساوه	۰۲	۲٦	۲۳	مراغه	٥٦	۰۹	۲۳
تبریز	۰۸	۱۰	۲۳	سمنان	٥٦	۲۲	۲۳	مشهد	۳۲	۰۳	۲٤
خرم‌آباد	۰٦	۱۹	۲۳	سنندج	۰۰	۱۳	۲۳	نهاوند	۰٦	۱۸	۲۳
خوی	٥۳	۰٤	۲۳	شاهرود	۱۰	٤٥	۲۳	همدان	۲٦	۱۸	۲۳
دامغان	۳٤	٤۲	۲۳	شیراز	۱۰	۳٥	۲۳	یزد	۳٦	٤۲	۲۳

نمایندگی ساعت های داماس و ناوزر سای نور ملت ارجمند ایران تهیه میکوید

مسائل روز

عامل دیگر

تسریع در اجرای مرحله‌دوم اصلاحات ارضی قطعا موجب خواهد شدکه‌برمیزان‌محصولات تولیدی کشاورزی درسال های آینده سریعا افزوده شود ویا حداقل از تقلیل تولیدات کشاورزی کاسته گردد .

درحال حاضر از ۵۰ هزار دهکده سراسر کشور ، فقط کمتر از نه هزار دهکده بین زارعین تقسیم شده وزارعین ده‌ها هزار دهکده دیگر کشور که مشمول قانون اصلاحات ارضی و بخصوص قانون مرحله دوم میباشند بلاتکلیف مانده‌اند ودر نتیجه همانطور که در دهات اطراف تهران نیز شاهد هستیم نه زارعین قدرت و دل وجرات کشت زمین‌های مالکین رادارند ونه‌مالکین‌میتوانندراین زمین‌ها سرمایه‌گذاری و کشت کنند . زیرا هم مالکین و هم زارعین معتقدند که حداکثر تاتابستان آینده تکلیف روشن خواهدشد و اراضی دست بدست خواهد گشت‌واثرات‌این‌چنین بلاتکلیفی در وضع عمومی اقتصادی ومیزان محصول قابل‌تردید نیست .از این رومیتوان‌مشکلات‌اصلاحات ارضی را یکی از عواملی دانست که ممکن است به تورم‌کمك کند و باین جهت برای مبارزه باچنین اثرات و برای افزایش تولیدات‌کشاورزی‌میبایست‌اجرای مرحله دوم اصلاحات ارضی تا آنجا که ممکن است وبااستفاده از تمام وسائلی که در اختیار سازمان های‌دولتی‌میباشدتسریع گردد و حداکثر تاپایان سال آینده مالکین قطعی‌اراضی‌تعیین شوند و گرنه تردیدی نیست‌که مساعدت کامل هوا نیز نمیتواند مشکل کمی محصولات‌کشاورزی وگرانی انواع مواد غذائی را چاره‌کند و همانطور که بعض مقامات خارجی پیش‌بینی کرده‌اند درسال‌های آینده نیز ـچه‌هوا مساعد باشد و چه نباشد ـناچار خواهیم شد حداقل سالانه هشتصد هزار تن گندم ازخارج وارد کنیم .

البته تردیدی نیست که‌اجرای مرحله دوم اصلاحات ارضی بمراتب مشکلتر از مرحله اول است وانجام این طرح عظیم انقلابی و اجتماعی احتیاج‌بعوامل بسیار وسیع و از آن جمله چندین هزار نفر مامور ورزیده دارد ولی باتوجه باثرات ناراحت کننده‌ئی که تاخیر در اجرای این طرح بروضع‌عمومی‌اقتصادی کشور باقی میگذارد میبایست مشکل کمی عوامل را بهرشکل و صورت که ممکن است ـ و حتی با استفاده از دانشجویان دانشگاه و دبیران و کارکنان فرهنگی و غیره ـ جبران کردو بهرحال مرحله دوم را هرچه زودتر بپایان‌رساندو بهرچگونه میتوان انتظار داشت که‌صاحبان اراضی چهار پنجم دهات کشور نامعلوم باشند و معدلك‌محصول کشاورزی بمیزان گذشته‌بدست آید ؟

آمارهائی که دردست است نشان میدهد که با کوشش و تلاش میتوان کار اصلاحات ارضی را سریعا بانجام رساند چنانکه فقط در شش ماهه اول سال ۱۳۴۳ دربیش‌از چهارهزار و سیصد دهکده ـیعنی درحدود نیمی از کل دهاتی که تاکنون تقسیم شده کار اصلاحات‌ارضی انجام شد و مالکین آن تعیین گشتند و روشن است که این کار جز با تلاش همه جانبه امکان پذیر نبوده‌است البته باتوجه باشکالات خاص مرحله دوم ، اگر تعداد مامورین ثابت بماند هرگز نمیتوان در مورد اراضی مشمول مرحله دوم نیز چنین سرعتی حاصل نمود اما دراین نکته نیز تردید نیست اگر همه عوامل وامکانات‌تجهیز شوند میتوان‌سرنوشت بقیه املاك رانیز سریعا روشن‌ساخت واز همین روست که بسیاری از ناظرین ، تسریع در کار اصلاحات ارضی را بعنوان یکی از وسائل مهم مبارزه با تورم تلقی میکنند و حتی بعض‌ایشان اهمیتی بیش‌از سایر عوامل‌ضد تورمی برای اصلاحات ارضی قائل هستند بهرحال با توجه بروشن بینی مقامات کشاورزی‌و کوششی که در دو هفته اخیر برای تسریع اصلاحات ارضی بعمل میاید این انتظاروجود دارد که کار مرحله دوم سریعتراز آنچه که انتظار میرفت پیشرفت داشته باشد و باتوجه باینکه بیش‌از ۱٫۵ میلیارد ریال از رقم بودجه عمرانی سال آینده باین کار اختصاص یافته چنین بنظر میرسد که‌مقامات سازمان برنامه‌نیزبلزوم‌تسریع اصلاحات ارضی واقف هستندواین امر امید باجرای سریع مرحله‌دوم را افزایش میدهد .

«ناظر»

وزیرکشاورزی درسمینار چغندرقندگفت:

بازده تولید چغندر درواحدسطح

در ایران کم است و باید تا حدودکشورهای دیگر جهان‌بالابرود

وزیرکشاورزی اظهار امیدواری نمود که بررسیهای کشت چغندر در استان خوزستان به‌ثبوت برسد و کشت چغندر در این استان تعمیم یابد .

اطلاعات اقتصادی

در مراسم گشایش سمینار دفع آفات وزراعت چغندر قند که دیروز گشایش یافت وزیر کشاورزی ضمن انتقادبه مسئولان کارخانه های خصوصی قند متذکر گردید که اگر کارخانه‌های قند خصوصی خودرا متکی به دولت میدانند و برای‌انجام کارهای مختلف خود از دولت‌تقاضای کمك‌میکنند باید برای شرکت در چنین جلساتی نیز علاقه نشان بدهند .

● **کشت چغندر درخوزستان**

تیمسار سپهبد ریاحی افزودبامطالعات و آزمایش هائیکه در استان خوزستان صورت گرفته ، ادعا شدد است که دراین منطقه از خاك‌کشور میشود چغندر قند کشت کرد من امیدوارم سمینار باین مسئله نیز رسیدگی نماید .

بهر حال در صورتیکه این ادعا به نتیجه برسد کشت چغندر قند رادر خوزستان تعمیم خواهیم داد وزارت کشاورزی برای کمك به کارخانجات خصوصی و دستگاه ها همیشه‌آمادگی دارد تااینگونه برنامه ها بجلو برود ما آنقدر خود خواه نیستیم که‌جلوی این فعالیت هارا بگیریم ، بهمین دلیل موافقت کردیم که مقدارزیادی بذر وارد مملکت شود و بمرحله آزمایش گذاشته شود .

وزیر کشاورزی همچنین گفت : در حالیکه دنیای امروز ازهرهکتارزمین زیر کشت چغندر ، ۴۵ تا ۵۰ تن چغندر بدست می آورد دیگر صحیح نیست که‌مادرحد ۱۵ و ۲۰ تن‌درجا بزنیم وبایدبازده واحد کشت رابالا برد و بسطحی برسیم‌که در کشور های دیگر جهان رسیده‌اند .

مسئله دیگری که در اینجا باید تذکر بدهم اینست که کارخانجات باید فعالیت های کشت چغندر رادر حدودخودانجام دهند نه اینکه بحدود کارخانجات دیگر تجاوز کنند و چغندر کارخانه دیگر را بخرند. من باین علت باین موضوع اشاره‌میکنم که طی یکی دوساله اخیر شکایات زیادی دراین خصوص دریافت داشته‌ام

● **مصرف قند و شکر**

ناطق‌دیگری که در جلسه دیروزصبح سمینار سخن گفت ، آقای مهندس خدیوی معاون وزارت کشاورزی بود، وی‌ضمن سخنان خوداظهار داشت هر سال بمصرف قند و شکر کشور افزوده میگردد و اکنون مصرف مادر حدود ۴۰۰ تا ۴۵۰ هزار تن‌میباشد ازاین مقدار در حدود ۱۷۰ هزار تن قندو شکر در ایران تولید میشود . مابايد ميزان توليد رادر واحد سطح با لابریم وبر سطح کشت نیزبیافزائیم وترتیبی بدهیم که‌احتیاجات چغندر کارخانجات موجود وکارخانجات جدیدی که ظرف پنجسال‌آینده‌تاسیس خواهد شدتامین‌شود.

معاون وزارت کشاورزی گفت ، برای حصول باین هدف باید بسه مسئله توجه کرد .مبارزه با آفت چغندر ، استعمال ومصرف بیشتر کودشیمیایی و جلو گیری از تلفات چغندردر خارج وداخل کارخانه

از طریق مبارزه با آفات چغندر ما میتوانیم ۲۵ در صد تولید موجودخود را افزایش بدهیم .

● **بررسی درسایر نقاط**

آقای مهندس قره گزلو مدیر عامل شرکت سهامی کارخانجات ایران‌پس از بیانات وزیر کشاورزی ضمن‌اشاره به اهمیت‌سمینار گفت : بررسی های خوزستان در زمینه کشت چغندرنشان داده است‌که میشود ازاین اراضی زرخیز‌که آب کافی نیز در آنهاوجود دارد بهره برداری کرد و چغندرکاری نمود .

مسلما زمین‌های شوره زاربرای‌کشت چغندر زیاد ضرری نداردو میشودزمین را آماده نمود

مدیر عامل شرکت سهامی کارخانجات افزود : باید بررسیهائی درسایر نقاط کشورصورت بگیرد و مناطقی راکه میشود چغندر در آن کشت نمود تعیین کرد .

● **گرفتاری‌مدیران‌کارخانجات**

سمینار دفع آفات و زراعت چغندر قند امروز و فردا بکار خود ادامه‌می دهد و برنامه کار وزارت‌کشاورزی‌را برای سال آینده تنظیم و مشخص خواهدنمود .

پس‌ازپایان اولین‌جلسه سمینار خبرنگار مابا چند تن از مدیران کارخانجات قند خصوصی تماس‌گرفت و علت عدم شرکت ایشان را در سمینار جویا شد .

یکی از مدیران کارخانجات متذکر شد که‌متاسفانه سمینار چغندرهنگامی تشکیل شده‌است که‌رئیس کارخانه و رئیس کشت چغندر کلیه کارخانه های قند در محل مشغول کار هستند هنگامیکه تاریخ تشکیل سمینار از طرف‌وزارت کشاورزی اطلاع داده‌شد این اشکال را باطلاع مسئولان‌وزارت کشاورزی رساندیم و به آن توجهی نشد .

یکی دیگر از مقامات سندیکای کارخانجات قندگفت : در حال‌حاضر حساسترین وقت چغندر کاری‌است و بهمین علت باتمام علاقه‌ایکه‌صاحبان صنایع‌قند خصوصی به این‌سمینار مفید داشتند نتوانستند درآن شرکت نمایند .

باین مسئله نیز باید توجه‌داشت‌که بمناسبت پایان سال و گرفتاریهای مالی مدیران شرکت های قند نیز نمی توانند درسمینارشرکت‌نمایند . معهذا ما ضمن تشکر ازاین اقدام وزارت کشاورزی‌ازنتیجه کار کنفرانس استفاده لازم را خواهیم برد وخودرابا برنامه این وزارتخانه هماهنك خواهیم کرد بهترین موقع تشکیل چنین سمینار هائی دی ماه ویاچله‌تابستان هر سال است .

خواسته های کارکنان بانکها بدولت تسلیم میشود

کانون کارکنان بانکها معتقد است که باید حقوق‌کارکنان بانك‌ها باتوجه بمیزان هزینه‌وتعدادعائله‌آنان‌درنظر گرفته‌شود

شورای کارکنان بانکها امروزاعلام کرد که خواسته های حدود ۳۰۰۰۰ کارکنان بانکها برای رعایت شدن در طرح‌واحد استخدامی کارکنان‌بانك ها تسلیم هیات وزیران میشود .

از طرف کانون بانکها برای سرو صورت‌دادن‌بوضع استخدامی‌کارمندان وخدمتگزاران بانکها طرح واحدی تنظیم و بتصویب رسیده است . این طرح‌در شورای‌پول‌واعتبار بانك‌مرکزی ایران وهیات دولت بررسی و پس از تصویب در کلیه بانکهای ایران بمورد اجرا گذارده میشود .

شورای کارکنان بانکها از جانب کارمندان و خدمتگزاران ۳۶ بانك کشور اصلاحاتی رادر طرح کانون بانکها لازم میداند .

کارکنان بانکها معتقدند که باید در قانون واحد استخدامی وضع پنجاه‌هزار کارکنان بانکهاوخانواده‌شان از لحاظ امکانات مالی با توجه بافزایش سریع هزینه زندگی مورد توجه قرار گیرد .

مازاد کارکنان بانکها بهیچوجه نباید اخراج‌شوند . بلکه باید از وجود آنها درشعب جدید استفاده شود .

همچنین فعالیت های بانکی‌بین کلیه کارکنان بانکها تعدیل شودتاهمه‌بیك نسبت معینی کار کنند.

در ضمن لازم است هرچه‌زودتربموجب قانونی حدود و وظایف کارکنان‌بانك هاو روسای بانکها معلوم و ضامن اجرای آن مشخص گردد .

شورای کارکنان بانکها عقیده دارد حقوق‌و مزایای کارکنان بانکهاباید باتوجه بمیزان هزینه و تعداد عائله آنان در نظر گرفته شود .

برای توافق و تعدیل در مقررات‌نیز لازم است کمیسیونی مرکب از نمایندگان شورای پول و اعتبار ـبانك مرکزی ، کانون بانکها ، شورای کارکنان بانکها،وزارت کار،دادگستری تشکیل شود ودر موارد ضروری‌بین کارمند و بانك حکم نماید .مساله تامین اهمیت شغلی ، بهداشت، بیمه و باز نشستگی کار کنان کلیه‌بانك ها نیز لازم است و بایدجزوقانون جدیداستخدام بانکی منظور شود .

گواهینامه خلبانان سمپاش توزیع شد

بمناسبت پایان دوره آموزشگاه خلبانان هواپیماهای سمپاشی مراسمی در محل باشگاه هواپیمائی تشکیل گردید و تیمسار سپهبد ریاحی وزیر کشاورزی گواهینامه های خلبانان را توزیع کرد .

دراین مراسم تیمسار سرتیپ رفعت رئیس باشگاه هواپیمائی سخنانی‌اظهار داشت‌و گزارشی از فعالیت‌آموزشگاه و نتایج کار آن را بیان داشت .

سپس تیمسارسپهبدریاحی‌ضمن بیانات خودبه اهمیت وظیفه خلبانان‌سمپاشی اشاره کرد و اظهار امیدواری نمودکه خلبانان جدید در اجرای‌منویات شاهنشاه بزرك برای مبارزه‌با آفات که زیانهای زیادی‌هر ساله‌بمحصولات کشاورزی وارد میسازد موفقیت هایی کسب نمایند .

نخست‌وزیر از نمایشگاه و بازار مکاره کاشان دیدن میکند

نمایشگاه و بازار مکاره کاشان روز دوم فروردین ماه مورد بازدید آقای نخست وزیر قرار خواهد گرفت . این نمایشگاه باعظمت و زیبائی خاصی در محل باغ فین کاشان ترتیب داده شده وبسیاری از صنایع محلی و کار های‌دستی استانهای دیگر در آن قرار داده شده است .

فرمانداری وشهرداری کاشان برای‌فراهم‌ساختن مقدمات‌نمایشگاه وبخصوص برای تهیه محل مناسب جهت مسافرینی که باین شهر هجوم خواهند برد اقدامات وسیعی بعمل آورده و تعدادی از مدارس این شهر برای این منظور در نظر گرفته شده است .

در نمایشگاه کاشان انواع وسائل سرگرمی و موزیك نیز وجوددارد

بانك بازرگانی ایران

باطلاع میرساند :برای رفاه مشتریان محترم در ایام‌عید روزهای دوم الی پنجم فروردین ماه۴۴ تمام شعب بانك درتهران‌و شهرستانها از ساعت ده الی ۱۳ صبح برای دریافت مفتوح بوده و ضمنا شعب شهرستانها و شعب زیر در تهران کلیه اموردریافت و پرداخت وجوه حساب پس‌انداز سیار را انجام خواهند داد .

شعب :مرکزی ـ بازار ـ ناصر خسرو ـ بهار ـ لاله‌زارنو ـ نادری ـ باختر امور ارزی حجاج وزائرین محترم بیت‌الله‌الحرام درایام مزبور از ساعت ده‌الی ۱۲

صبح درشعب زیر نیز انجام میشود .

شعب : مرکزی ـ بازار ـنادری

آ ـ ۴۴۰۲۳ ۱ـ۳

کشاورزان محترم توجه کنید

قبل ازخرید هرنوع تراکتور از تراکتورهای **فامولوس** ساخت آلمان بقدرت ۴۰ اسب دیدن کنید .

این تراکتورها با **نصف قیمت** تراکتورهای مشابه ومزایای بیشمار ، لوازم یدکی ارزان وسرویس سیار با استقبال فراوانی روبرو شده است، که بهترین معرف تراکتور فامولوس میباشد.

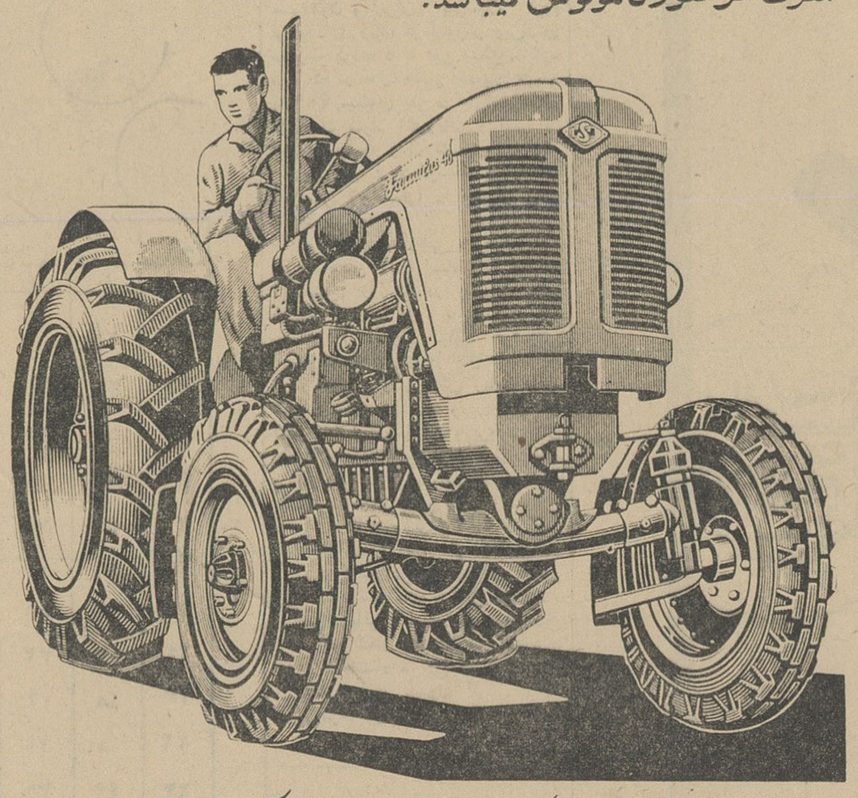

نمایندگی کل : شرکت سهامی ماشین آلات ایران

خیابان شاهرضا ـ روبروی بیمارستان زنان

نیازمندیها

استخدام

درمانگاه سیار روزی

ازساعت ۱۲ الی ۶ و ۲۳ الی ۷½ صبح احتیاج بپزشك دارد که دارای پروانه دائم باشد داوطلبین درساعت ۱۸ الی ۲۰ بتلفن ۲۲۸۵۰ مراجعه فرمائید

۱ـ ۵ آ ـ ۴۳۹۰

نیروی هوائی برای تکمیل کادر درجه‌داران خوددررشته (الکترونیك وفنی) تعدادی دیپلمه ریاضی یا طبیعی‌در آموزشگاه عالی فنی میپذیرد

۱ـ شرایط :

الف ـ تابعیت دولت شاهنشاهی ایران .

متدین بیکی ا زادیان‌رسمی کشور ـ اسلام ـ مسیحی ـ کلیمی ـزردشتی.

ب ـ دارابودن گواهینامه شش‌ساله متوسطه ریاضی‌یاطبیعی ضمنادارندگان معدل بیشتر حق‌تقدم دارند .

پ ـ حداکثر سن ۲۴ سال .

ت ـ داشتن صحت مزاج و تناسب اندام طبق گواهی‌بهداری نیروی‌هوائی.

ث ـ نداشتن پیشینه بد .

۲ـ مدت دوره و حقوق و مزایا: دوره آموزشگاه دو سال و هنرجویان درسال اول تحصیلی شبانه روزی بوده و هزینه زیست وپوشاك آنان بعهده نیروی هوائی میباشد و ماهیانه مبلغی در حدود دو هزار ریال کمك هزینه تحصیلی‌دریافت‌مینمایند. پس‌ازفراغت‌ازتحصیل‌درسال یکم هنرجویان‌نسبت به‌معدل نهایی بدرجات استوار دومی و گروهبان یکمی نائل خواهند شدو درسال دوم نیز تحصیل آنان شبانه روزی نمیباشد . حقوق هنرجویان درسال دوم تحصیل برای استوار دومها ۶۰۰۰ ریال و برای گروهبان یکمها ۵۲۰۰ ریال میباشد و درصورتیکه سال دوم را با موفقیت طی‌نمایند حقوق آنان بترتیب درجه ۸۲۰۰ ریال و ۷۴۰۰ ریال خواهد گردید .

داوطلبان مرکز برای نام نویسی میتوانند از ۷ر۱ر۴۴ تاتامین احتیاج بادر دست داشتن عین گواهینامه‌قبولی عین‌شناسنامه و ۳ قطعه عکس‌به‌مرکز آموزشهای هوائی واقع در (میدان شهناز. جاده تهران نو. ایستگاه فرودگاه) مراجعه نمایند وداوطلبان خارج از مرکز میتوانند در صورت دسترسی بمراکز زیر مراجعه وباارائه مدارك بالا ثبت‌نام موقت نموده و یا وسیله‌نیروی هوائی بمراکز اعزام گردند .

۴ـ از داوطلبان آزمایش جسمی و معلومات بعمل آمده و تعداد لازم‌اخذ وبآموزشگاه معرفی خواهند شد .

۱ـ پایگاه دوم مستقل شکاری ـ (دزفول)

۲ـ ایستگاه رادار شماره ۲ ـ (بابلسر)

۳ـ ایستگاه رادار شماره۱(تبریز)

۴ـ گروه هوائی (مشهد)

نیروی هوائی شاهنشاهی

جهت امور بازاریابی بانکی

در شهرستانهای بجنورد، گنبدقابوس گرگان ،شاهی، بابل ، بابلسر،آمل لیسانسیه و دیپلمه استخدام میشود متقاضیان روز ۲۷ر۱۲ر۴۳ بین ساعت سه الی شش بعد ازظهر به خیابان شاه ساختمان آلومینیوم طبقه چهارم مراجعه نمایند .

یك خدمتکار زن

استخدام میشود بشماره ۵۳۰ اطلاعات مراجعه شود .

بچند نفر وزیتور دارای

معلومات بالاتر از دیپلم که وضع نظام‌وظیفه آنها روشن‌باشدنیازمندیم تلفن ۳۰۳۲۵۱

آگهی استخدام

مهندس باتجربه عملی برای سر ـ پرستی امور فنی و تجارتی موردنیاز است آشنائی کامل بزبان انگلیسی ضروری است داوطلبان مشخصات کامل خودرا بصندوق پستی شماره ۱۲۹۵ مرقوم دارند .

آ ـ ۴۴۱۴

ویزیتور داروئی

برای شهرستانها مورد احتیاج‌است تلفن ۳۰۵۴۵۵

شرکتی بچند نفر وزیتور

زن‌و مرد تحصیل کرده که دارای بیان‌قوی باشند احتیاج دارد داوطلبان میتوانند آدرس و مشخصات خودرا بصندوق پستی ۲۶۸۲ ارسال‌دارند.

بیکنفر خدمتکار زن

مجرد که آشپزی بداند باضامن مورد نیاز تلفن ۶۲۴۹۷۷

۱ـ ۲ آ ـ ۲۵۵۳۷

سلزمن SALESMAN

بچند نفر آقاو دوشیزه یا بانوبرای بازاریابی و معرفی صفحات آموزش زبان (درتمام روز یا نصف روز) نیازمندیم متقاضیان باید دارای‌ظاهر آراسته ، بیان قوی و حداقل دیپلم متوسطه باشند . لزوم آشنائی بزبان انگلیسی حتمی است تلفن ۶۸۳۵۹

آ ـ ۴۴۲۱ ۱ـ۲

آگهیهای متفرقه

شستشوی مبل

سرجای خود بدون شکافتن وسیله موسسه مهر تلفن ۶۱۱۵۴۷

۱ـ۲۴ آ ـ ۴۱۸۳

چای ۷ چشمه بهتراست

مرکزپخش تلفن ۵۷۰۵۵و ۲۹۱۷۰

۱ـ۳۰ آ ـ ۴۲۵۷

یك ابتکار جدید

با اطلاع بتلفن ۹۵۱۹۹۱ مبل های کثیف سرجای خود شسته میشود .

۱ـ۵ آ ۴۴۱۰

بافندگی شمس

بهترین نوع پیراهنهای بشور بپوش‌را تقدیم میکند بازار ـ دالان امین‌الملك تلفن ۲۴۸۷۴

مژده بشرکتهای مهندسین

مشاور و شرکتهای ساختمانی آکوستیك سوئدی منظم و نامنظم و غیره باسقف کاذب از چوب روسی‌با نصب آکوستیك ازهزارمترتا ۱۰۰۰۰ متر . متر مربعی ۳۳۰ ریال بتلفن ۳۸۳۱۵ مراجعه فرمائید

۱ـ۳۰ آ ـ ۴۳۴۷

گرام ۱۲ صفحه‌ای مخصوص

هرنوع اتومبیل‌و انتن تمام‌اتوماتیك ونیم اتوماتیك مجددا رسید کالج رادیو رادار تلفن ۴۸۸۷۷

۱ـ۳۰ آ ـ ۴۳۴۸

کافه قنادی پلازا

عالیترین‌شیرینیجات وبهترین‌کیك راتقدیم میدارد ضمنا سفارشات‌جهت عیدنوروز فقط تا ۲۰ اسفند پذیرفته میشود خیابان‌کرگان ایستگاه‌مدرسه تلفن ۷۴۵۱۵

۱ـ۱۰ آ ـ ۴۳۰۴

تخم گل فروشی تقوی

ارزانترین وعالی‌ترین تخم چمن رنك مخملی راکه سالها زینت خانه و باغچه شما است آماده نموده متوجه باشید چمن‌های دیگر را بقیمت‌گرانتر باسم تقوی شما نفروشند در موقع خرید بتابلو مغازه و مهر پاکتهادقت فرمائید مقابل وزارت کشور روبروی مجسمه ارك تخم‌گل‌فروشی تقوی

۱ـ۱۰ آ ـ ۴۳۹

تابلو های گالری‌پورگز

زیباترین هدیه نوروزی است یك بازدید یك دنیا خاطره تخت جمشید بین ویلا و بهجت آباد شماره ۱۳۸ تلفن ۴۴۰۵۱

ساکنین محترم شمیرانات

اگرمایل به صرفه‌جوئی در وقت وپول خود میباشید برای مبلمان منزل بفروشگاه شماره ۲ کارخانه صنیع‌در خیابان شمیران بالاتر از زرگنده مراجعه فرمائید تلفن ۸۵۱۱۸۴

۱ـ۲۳ آ ـ ۴۴۰۲

کارخانه شعله — علامت مورد اطمینان

سازنده بهترین لوستر سقفی‌ودیواری در ایران محصولات این کارخانه مطابق فورمول تمام کشور های‌خارجی پس از ورنیش شدن در کوره های الکتریکی پخته شده که درمجاورت هوا سیاه نمیشود .

تلفن کارخانه ۵۵۷۴۳

تلفن فروشگاه ۶۲۱۳۲۲

کارخانه آلفانو

موتور جوش سیار۴۰۰ آمپرروزانه و ساعتی کرایهٔ ۶۸۴۵۷ و۶۵۹۷۵

۱ـ۱۵ آ ـ ۴۰۷۴

تعویض لاستیك نوباکهنه

درفروشگاه لاستیك رسول‌جمشیدی گمرك خیابان شیرو خورشید پلاك ۳۶۱ تلفن ۵۳۷۳۸

آ ـ ۲۵۵۶۵

شستشوی قرن فضائی شرکت خشك شوئی تاراوا

مجهزبه آخرین سیستم ماشینهای خشك شوئی کارخانه معظم‌اسپنسر انگلستان

تنها ماشین خشك شوئی در جهان که شستن و تمیز نمودن‌لباس های فضانوردان کیپ کندی‌امریکا که نباید دارای ذره‌ای گردو خاك باشدباآن انجام میگیرد افتتاح شد تهران خیابان روزولت روبروی‌دانش‌سرای عالی تلفن ۶۱۳۵۳۰

۱ـ۱۵ آ ـ ۴۴۱۷

وکلای پایه‌اول دادگستری

محمد فراهانی

لاله‌زار مقابل کوچه برلن تلفن ۳۶۰۸۳ و ۴۶۸۱۸ پذیرائی ۵تا ۸

۱ـ۲۶ آ ـ ۴۱۳۸

محمد فرزین

لاله زار پاساژ سینا تلفن ۳۶۱۵۱ پذیرائی ۶تا ۸بعداز ظهر

۱ـ۲۶ آ ـ ۴۱۵۱

دکتر قاسم لنکرانی

مشاور و امور گمرکی تخت‌جمشید فرصت شمالی ۱۵۰ تلفن ۴۰۵۷۶ ـ ۵ تا ۹

پرویز فرهادپور

خیابان فردوسی شماره ۱۰۱ بالاتر از سفارت انگلیس تلفنهای ۶۹۰۹۰ پذیرائی بعد از ظهر ها

۱ـ۲۶ آ ـ ۴۲۲۷

مخصوص بانوان

موسسه و فروشگاه دوزندگی نجات افتتاح شد

مدرنترین لباس عروس و لباس‌شب جهت فروش دوخت و اجاره با کلیه لوازم‌آماده برای‌انجام هر نوع‌سفارشات باتخفیف کلی خیابان صفی علیشاه بالاتر از خانقاه مقابل کوچه درویش

ELAC

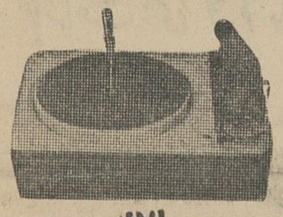

الاك

۱ـگرام‌الاك برقی ۱۲ صفحه‌چهار دور اتوماتیك استریو

۲ـ گرام الاك برقی ۱۲ صفحه چهاردور اتوماتیك با آمپلی‌فایر

۳ـگرام الاك برقی تك صفحه‌چهار دور با آمپلی فایر

۴ـگرام الاك‌ترانزیستوری‌چهاردور

۵ـگرام‌الاك ترانزیستوری‌چهاردور برق‌وباطری

لاله‌زار نو رادیوجهان نو

تلفن ۳۲۵۶۶

تلفن ۵۵۵۵۵ ثلاث باد

پیشرومؤسسات بارکشی درشهروحومه بامدرنترین وسیله درخدمت همگان

تاکسی باز — خیابان سپه مقابل بهت سرای مشاور برای حمل کلیه محصولات بهبود فرمایش ۴۱۷۵۹ و ۴۰۸۶۸

جریان کار

راننده پایه ۲ شخصی

باسواد خدمت کرده باحقوق متوسط اماده کار تلفن ۲۱۱۲۴

۱ـ۳ آ ـ ۲۵۴۹۷

گم شده

چکهای شماره ۹۰۳۶۳۷

۹۱۲۸۵۲ بانك بیمه بازرگانان شعبه دخانیات از حساب شماره ۵۱۸۳۷ حسینعلی عباسی فشمی هر کدام پانزده هزار ریال گمشده از درجه اعتبار ساقط است .

آ ـ ۲۵۵۰۵

گذرنامه‌ای بنام گوهرعبیدی

وسی هزار ریال در گاراژ تی بی‌تی فیشر آباد گمشده یابنده خیابان خیام گذر مستوفی (پاچنار) منزل آقای عماد ممتاز کاشی ۸۷ داده و مژدگانی دریافت دارد تلفن ۲۱۰۱۵

آ ـ ۲۵۵۶۷

تهرانیها خانه تکانی میکنند

بازار «چشمه علی» گرم است ! با این‌وجوددر کوی و برزن هم قالی میتکانند

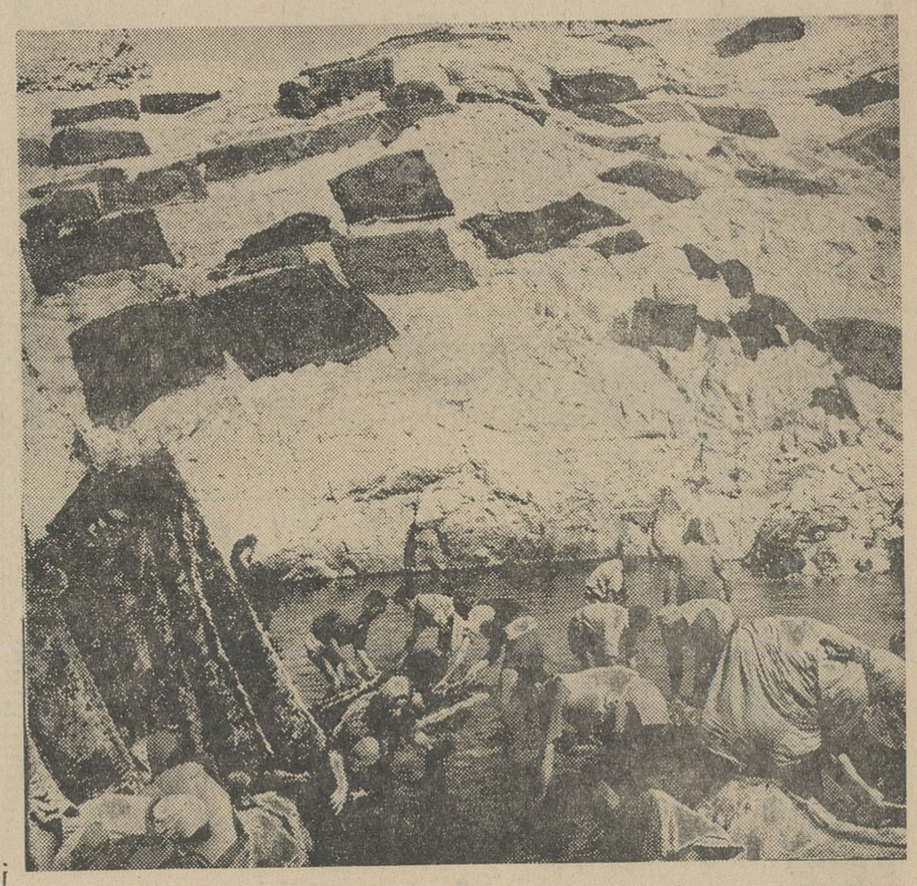

در چشمه «اعلی» بازار فرش شورها رواج کامل دارد

مردم تهران از فقیر وغنی کاسب و کارمند زن و مردو پیرو جوان خود را برای‌عید آماده میکنند ، در کوچه و بازار و خیابان جنب و جوش بـه چشم می خورد و درخانه ها و محلات وضع فوق‌العاده برقرار شده است، خانم‌های خانه‌دار ، خانه‌ها را در هـم ریخته‌اند، گردگیری میکنند فرش می تکانند ، رخت ها و رختخوابها را می شویند و اثاثیه خانه ها جابجا میشود همه این مقدمات برای آنست که مردم ایران ، اینروز هابه استقبال‌عیدرفته‌اندتا هنگامیکه نوروز باستانی واردخانه‌هاشان شد ،برسم نیاکان خود پاك‌و پاکیزه مقدم آنرا گرامی دارند بهمین جهت این روز ها کار لحاف دوزی ها ،قالی شوئی ها ولباسشوئی هابسیار پـر رونـق است و آن هـا که وضع مالی مساعدی برای دادن قالی به قالی شوئی ها ندارند، خود در معابر عمومی و درکنار جویهای آب،قالیچه ها و زیلو ها را پهن کرده‌اند و بتکاندن یا شستن آنها مشغول هستند .

... وبسیاری از زنهای شهرما نیزدرجنوب تهران، درکنار جویهای آب فرش وزیلوهای خانه خویش را میشویند تا بهر حال پاك و پاکیزه باستقبال‌عیدبروند .

● مانند همه مردم‌ایران

باین ترتیب ، سه روز پیش از فرارسیدن نوروز ، اولین روز بهار دل انگیز ، مردم تهران نیز مانند همه مردم ایران در گوشه وکنار این کشور پهناور باستانی، سال کهنه را با همه مظاهر کهنه آن پشت سر میگذارند .

هرکس بوسع خود ، لباس‌نومی کند و فرش و اثاثه تازه میخردو وآنکه ندارد تا نو بخرد ، لاجرم کهنه ها را صفا میدهد ، تا بهر صورت نوروز را با رخساری ،ولو بظاهر نو ، پذیرائی کند ... و این رسم پسندیده است که اینروز ها قیافه تهران بزرك را نیز تغییرداده است .

● در معابر عمومی

در بسیاری از خیابانهای تهران قالی ها وا روی اسفالت خیابان گسترده‌اند تا اتوبومبیلها از روی آن بگذرندوباینطریق گرد وخاکی را که د رمدت یکسال در تار وپود قالی یا قالیچه راه یافته بیرون ریزد .

در چشمه «علی» شهر ری جای سوزن انداختن نیست ، صد هانفر از مردم تهران با گاری واتومبیل‌و درشکه و حتی با استفاده از چهارپا فرش ها را آنجا برده و با آب چشمه شستشو میدهند . در کنار چاههای عمیق شهرداری و نهرهای آب گوشه و کنار شهر نیزغوغائی بپااست .

کنار شیر های فشاری سرقفلی‌پیدا کرده، مردم محلات و خانم‌های خانه‌دار فرش و رخت وزیلو ها را در این مراکز با صابون و پودر رختشوئی شستشو میدهند و این وضع تا نیمه های شب ادامه‌دارد

● گلکاری

مردم تهران وشهر های دیگر ایران همچنین اینروز ها خانه ها را می آرایند ،در باغچه هادرخت و گل‌میکارند ازدرو پنجره پرده‌می‌آویزند.

نوروز باستانی مردم را به نشاط آورده ، همه درتلاش‌اند و می کوشند اگـر بتوانند بهتر از گذشته سال نو را جشن گیرند و این تلاش ها حتی تا لحظات اول تحویل سال ادامه می یابد . وآنگاه که تحویل سال انجام میشود مردم نیز ساکت و آرام می شوند و همه چیز بحالت‌عادی برمیگردد.

● عادت قدیمی

رفت وروب‌خانه و تکاندن اثاثه خانه یك عرف پسندیده باستانی ایرانیان است مردم این سامان‌از قدیم ترین ادوار این سنن را حفظ کرده‌اند و هر سال‌با فعالیت‌عجیبی این کار را در پیش میگیرند .

امسال پلیس تکاندن فرش رادر معابر ممنوع ساخته و حقا هـم پسندیده نیست که در مراکـز مسکونی مردم گرد و خاك هوا کنند ولی بعضی از مردم‌باوجود تذکرات پلیس و مضرات این امر شب ها در معابر فرش می تکانند وآلودگیهای خانه خود را در شهر ومراکز زندگی مردم می پراکنند. بعضی ها هم از پنجره ها و بالکن ها گرد و خاك میروبند ، لحاف و تشك و قالیچه ها را تکان میدهند، از در خانه به نهر آب و از پنجره اطاق به بیرون آب صابون‌میریزند ...و چه ماجرا هاو دعواها که برسر این حوادث روی‌نمیدهد... بااینهمه نوروز است و مردم‌بسختی مشغول‌آماده کردن خانه‌های‌خویش برای استقبال از آن.

... اما چه خوب است که‌رفت و روب خانه های ما ، که طبعاباعث آسایش وخوشحالی ماست،زحمت و ناراحتی دیگران را نیز فراهم نکند .

آنهاکه‌نخواسته‌اندویانتوانسته‌اند فرشها رابشویند.آن‌رادر گوشه‌وکنارشهرمیتکانند!

از اول فروردین ۱۳۴۴

در این فیلم به بینید

«آنی» سیب فروش راکه ....
مشروب برلبانش، سیب دردستش
ومعجزه دیرجیبش هست

دوک گانگستر راکه ...
باسلاح عشق ومحبت
شهری راتسخیر میکند

شرکت سهامی صنعتی جنرال
سرویس جنرال
خواهشمند است برای نصب بازدید آجرکن صنعتی جنرال
باتلفن ۶۹۷۲۰۱ و ۴۷۶۸۹ تماس بگیرید

باکانون بهبود و پرورش معلولین که به خاطر رفاه معلولین‌ایران بوجود آمده است‌همکاری کنید .
شماره حساب‌جاری در شعبه مرکزی بانکملی‌ایران۷۲۳۵۹
شماره حساب جاری صندوق تعاون معلولین شعبه بهار بانك بازرگانی ۱۸۰۷ نشانی کانون - خیابان ژاله‌شماره ۱۰۴ (۴۶۹)

متهم در دادگاه گفت حرفهای خودم را هم قبول ندارم!

محاکمه مردی بنام ابوالفضل صادقی باتهام قتل عمد و حمل اسلحه بدون پروانه در شعبه چهارم دادگاه جنائی بریاست آقای دکتر صفائی شروع شد.

بموجب کیفر خواست دادسرای شهرستان در نهم شهریور ماه امسال ابوالفضل صادقی فرزنداصغر ۴۰ساله با تفنك در قریه ضیاء آباد قزوین، عزیزاله سعیدی فرزند نصرت ۲۴ ساله را در سر بالیز سیب زمینی از پشت سر هدف گلوله قرار داده ووی را بقتل رسانده است.

رئیس دادگاه با توجه باینکه متهم فارسی نمیدانست آقای حسن ندرلو را که زبان ترکی را هم میدانست و بعنوان تماشاگردر دادگاه حضوریافته بود بعنوان مترجمی متهم تعیین نمود. سپس کیفرخواست قرائت شد و سوالات رئیس دادگاه از متهم آغاز گردید.

رئیس - شما متهم هستید که عزیزاله سعیدی را کشته‌اید و اسلحه قاچاق حمل میکردید؟

متهم - من اسلحه نداشتم وعزیزاله سعیدی را هم من نکشتم!

رئیس - از کجا عزیزاله سعیدی را میشناختی و آیا هیچ سابقه اختلاف باهم داشتید؟

متهم - عزیزاله سعیدی مثل پدر من بود و از بچگی او را میشناسم و هیچ سابقه اختلاف و دعوائی با او نداشتم!

رئیس - چه کسی عزیزاله راکشته؟

متهم - شب بوده من نمیدانم کی او را کشته است.

رئیس - آخرین بار که عزیزاله سعیدی را دیدی کی بود؟

متهم - من آمده بودم تهران، مریض بودم، وقتی برگشتم به ده عزیزاله را ندیدم.

رئیس- چند وقت بود که عزیزاله سعیدی را ندیده بودی؟

ابوالفضل - سه، چهار ماه بود امسال که او را ندیده بودم.

رئیس - گزارش ۱۳ شهریور ماه پاسگاه‌ژاندارمری ضیاءآباد، صورت‌مجلس ۱۸ شهریورماه تنظیمی‌بازپرس مربوط، نظریه دکتر خاکپور در معاینه جسد عزیزاله، اظهارات اکبر شهیدی، ابراهیم صادقی، عباس لشکری، محمد سعیدی، محمدحسن صادقی علی‌اصغر رستمی در مراحل تحقیق حاکی است که عزیزاله‌سعیدی بر اثر گلوله تفنك کشته شده است و آنها گفته‌اند که تو عزیزاله را با تفنك زده‌ای چه میگوئی؟

ابوالفضل - من اطلاع ندارم و این گزارش ها و اظهارات را قبول ندارم‌و با هیچیك از اشخاصی که نام برده شد سابقه اختلاف ندارم. اینهاپولدار هستند و کشتن عزیزاله سعیدی را به‌گردن من میاندازند.

رئیس - اظهارات تو در ژاندارمری و در نزد بازپرس و همچنین اظهارات بتول لشکری و گوهر مهدیخانی‌عیال و مادر مقتول حاکی است که‌آنشب صدای گلوله تفنك را شنیده‌اند و هنگامیکه‌خودرا به‌محل‌واقعه‌رسانیده‌اند عزیزاله سعیدی را کشته و تو را در آنجا دیده‌اند و خودت هم در مراحل بازپرسی اعتراف‌بقتل عزیزاله کرده‌ای، در این باره چه میگوئی؟

ابوالفضل - من با اصغر رستمی در همانجا خوابیده بودیم، آنها آمدند، مرا زدند و گفتند تو عزیز راکشته‌ای

رئیس - مطالبی را که اشخاص در بازپرسی گفته‌اند و اظهارات خودت‌را در مراحل بازپرسی قبول داری؟

ابوالفضل - اظهارات اشخاص را قبول ندارم و حرفهای خودم را هم‌قبول ندارم، زیرا با کتك این اظهارات را از من گرفتند.

رئیس - باتوجه به صورتمجلس ۳۰ شهریور ماه تو ببازپرس گفته‌ای که من تفنك نداشتم و اجازه داشتن‌تفنك نداشتم، آنشب که صدائی بلندشد از خواب بیدا رشدم یك تفنك بالای سر خود دیدم آنرا برداشتم، در اینمورد چه میگوئی؟

ابوالفضل - من چنین چیزی ببازپرس نگفتم.

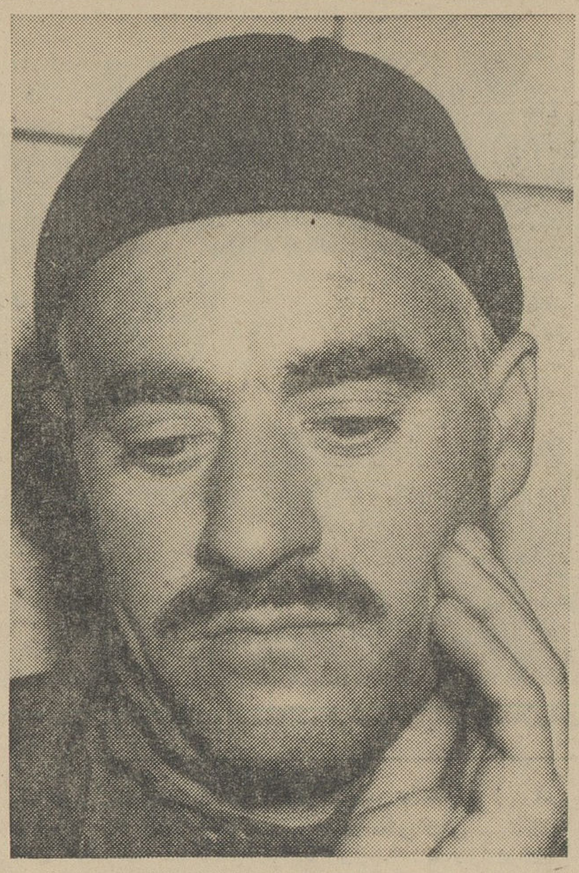

ابوالفضل صادقی

دنباله حوادث

متهم در دادگاه گناه خود را بگردن گرفت

ساعت یازده دیروز شعبه ۳دادگاه جنائی بریاست آقای دکتر حسین‌نژاد برای رسیدگی‌به‌پرونده متهمین‌اخفای ۲۴۲ کیلو و۳۰۰ گرم تریاك در یکی از خانه‌های داودیه، تشکیل شد.

بموجب کیفرخواست حاج محمد رمضانی، حاج نعمت‌کریمی و حسین دانش دریکی از خانه‌های داودیه ۲۴۲ کیلو و۳۰۰ گرم تریاك مخفی کرده واقدام به فروش آن نموده بودند.

در جلسه‌دادرسی حاج‌محمدرمضانی وحاج نعمت‌کریمی نسبت به کیفر خواست اعتراض نموده و اظهارداشتند تریاکها متعلق به‌حسن رعیت بود وما کارگران او بودیم.

حسین دانش متهم ردیف ۳ در محضر دادگاه اظهار داشت آنچه در بازپرسی گفته‌ام قبول دارم. من در کارگاه تریاك‌مالی حسن رعیت با دریافت روزانه ۲۰ تومان کارمیکردم‌و اتهام وارده را نیز قبول دارم.

اما دادستان ضمن سخنان خودهر سه نفر را متهم دانست

چون سرش با بدنش تناسب نداشت، بازداشت شد

دیشب مردی به خاطرآنکه سرش با تنه چاقش متناسب نبود از طرف مامور پلیس بازداشت شدوپس ازتحقیقاتی که از وی بعمل آمد جرم وی اثبات گردیدوبزندان‌فرستاده شد.

پاسبان گشت کلانتری ده هنگامی که‌ازخیابان زرین‌نعل عبور میکرد مشاهده نمودمرد چاقی با عجله از کنار او گذشت. پاسبان نگاهی باین مردکرد و بادیدن سر کوچك و تنه بزرك او سخت متعجب شد و او رادنبال کردوهنگامی که‌باین مردرسید از اوپرسید در این موقع شب کجا میرود؟ عابر جواب‌داد از خانه‌ام‌بیرون آمده‌ام و بحمام میروم!

پاسبان پس از آنکه بدقت به هیکل این مرد نگاه‌کرد بدروغ بودن ادعای وی پی برد و او را بکلانتری جلب کرد.

در کلانتری مرد چاق را به سرعت لاغر کردند و اینکار هم بسادگی انجام گرفت‌زیرا لباس هائی را که او برویهم پوشیده بود از تنش بیرون آوردند و چند دقیقه بعدمرد چاق بیك انسان متعادل که اندازه سر و بدنش متناسب هم بود، تبدیل شد و بجرم سرقت بزندان اعزام‌گردید، زیرا تحقیقات بعدی مامورین نشان میداد این شخص که حسین بابائی نام دارد بیك مغازه خیاطی دستبرد زده و چند دست لباس آماده موجود در مغازه را رویهم پوشیده و بیرون آمده است.

ازترس زندان دزدشد

امروز دادسرای ناحیه ۲ تهران مردی بنام شجاع‌راباتهام‌دزدی‌توقیف کرد.

شجاع دیشب‌بوسیله آقای‌ستوان تاج‌الدینی رئیس ژاندارمری‌شهر - آراء دستگیر شده است.

شجاع بخبرنگار ما گفت: چهار ماه پیش چهار چك وعده دار دادم‌و اتومبیلی بمبلغ ۱۲ هزار تومان خریدم‌اتومبیل‌تصادف کردومتلاشی شدبطوریکه‌آنرا ۸۰۰تومان‌فروختم وچون نتوانستم چکها را بپردازم و پدرم نیز بمن کمك نکرد ازخانه فراری شدم تا دارندگان چك مرا دستگیر نکنند از طرفی چون بپول احتیاج داشتم دست بدزدی زدم شجاع که ۲۱ سال بیشتر نداردازاعمال خود اظهار پشیمانی میکرد.

بفکر ازدواج افتادوزندانی شد!

شعبه ۳۷ دادگاه جنحه دیروز جوانی را که برای ازدواج با دختری در شناسنامه خود دست برده بود بچهار ماه حبس محکوم کرد.

این جوان ذبیح‌الله رمضان‌خان فرزند اسمعیل نام دارد اما دیروز در جلسه دادگاه حاضر نبود.

ذبیح‌الله چندی پیش با دختری آشنا شد و تصمیم بازدواج با او گرفت ولی خانواده‌اش مخالفت‌می کردند. ذبیح‌الله که درآمدش مناسب بود تصمیم قطعی گرفت علیرغم مخالفت پدرش با دخترمورد نظر خود ازواج کند. باین جهت از خانه پدرش قهر کرد و درمحله دیگری اطاقی اجاره نمود وپس‌از اینکه مقدمات ازدواج‌را آماده کرد و بمحضر رفت باشکال بزرگتری روبرو شد زیرا در آنجا محضردار باو گفت که سنش یکسال ازسن قانونی ازدواج کمتر است و باید یکسال صبر کند!

سنش را بالا برد!

ذبیح‌الله از این پیش‌آمد ناراحت شد و شبانه با همان مرکبی که شناسنامه‌اش نوشته شده بطرز ماهرانه‌ای سنش را یکسال اضافه کرد و نزد محضردار دیگری رفت تا وسایل ازدواج را مهیا کند. اما وقتی کار او باینجا رسید برادر دختر که‌از مسافرت بازگشته بود با این ازدواج مخالفت کرد وحتی خواهرش را نزد عمویش بسبزوار فرستاد.

ذبیح‌الله که از این پیش آمد ها ناراحت شده بود تصمیم گرفت بعنوان کارگر سیار در یك‌موسسه دولتی استخدام شود و از تهران خارج گردد از ذبیح‌الله رونوشت شناسنامه خواسته شد وی شناسنامه‌اش را باداره سجل‌احوال برد.

زندانی شد

مامور سجل احوال روز بعد هنگامیکه مشغول‌نوشتن‌رونوشت بود متوجه مخدوش بودن‌شناسنامه شد وباداره ثبت احوال کل‌مراجعه کرد و بجعل شناسنامه پی‌برد. در نتیجه روز بعد هنگامیکه ذبیح‌الله برای گرفتن رونوشت مراجعه کرد دستگیر شد و باتهام جعل درمسند رسمی زندانی گردید.

وی‌بعدا با سپردن کفیل آزاد شد و چون سنش کم بود پرونده بدادگاه جنحه ارسال گردید و دیروز آقای گنجوی رئیس دادگاه وی را غیابا به ٤ ماه حبس‌محکوم کرد.

۲۷ متهم یکجا تبرئه شدند

کلیه متهمین، از اتهاماتی که به‌آنها نسبت داده‌شده‌بود، اظهاربی‌اطلاعی‌میکردند

شعبه دوم دادگاه جنائی بریاست آقای دکتر علمیه ۲۷نفر را که متهم به‌غارت و ایجادحریق‌درقریه‌عبداله‌آباد دامغان میباشند، محاکمه کرد.

بموجب کیفر خواست دادسرای شاهرود ۲۷نفراز روستائیان‌و کارگران متهم‌هستند که‌درسال ۱۳۳۱ بر اثر اختلافاتی که با ساکنین قریه‌عبداله‌آباد دامغان داشتند، قریه مزبور را غارت نموده و با ایجادحریق‌های‌عمدی خساراتی به اهالی وارد کرده‌و عده‌ای رانیز مجروح ساخته‌اند.

پس‌از آنکه کیفرخواست بوسیله آقای محمدی منشی دادگاه خوانده شد، نخستین متهم بنام قربانعلی‌ترکی ۵۰ ساله‌فراخوانده شد ورئیس‌دادگاه خطاب بوی‌گفت کیفرخواست‌راشنیدی تومتهم هستی که‌چند خانه رادرقریه عبداله‌آباد آتش زده‌ای، دراینمورد چه‌میگوئی؟

متهم در پاسخ گفت: جریان آنطور که‌خوانده شد نیست. نه‌تنها من‌بلکه تمام افرادی که باتهام غارت وایجاد حریق‌زندانی شده‌اند وامروز درداگاه آمده‌اند بیگناه هستند.

رئیس - آیا خود تهم در نزاع مجروح شدی؟

قربانعلی-من اصلا درآن قریه نبوده‌ام تاچه رسد باینکه مجروح شده باشم! سپس دومین متهم بنام تقی‌عرب ۵۰ساله بجلوی میز رئیس دادگاه احضار شد. وی نیز در پاسخ سئوال رئیس دادگاه گفت: این‌پرونده رابرای ماساخته‌اند و من بهیچوجه اطلاعی‌از جریان ندارم.

سومین متهم حاجی مظلوم ۷۳ ساله بود اوگفت: بخدا قسم‌میخورم که‌روح من هم از این جریان اطلاع ندارد.

سایر متهمین نیز نزاع وغارت و ایجادحریق در قریه‌عبدالله آباددامغان راتکذیب وخود رابی‌تقصیر معرفی کردند.

سپس مدافعات وکیل مدافع و آخرین دفاع هریك از متهمین شروع شد و رئیس دادگاه ختم دادرسی را اعلام نمود.

قضات پس از مشاوره بعلت فقد دلیل هر۲۷متهم را ازاتهامات وارده تبرئه کردند.

ابروی پسرش را تراشید

دیروز پدری پسر ۲۲ساله خود را که ابرویش مجروح شده بود به بیمارستان سینا آورده بود.

این شخص بخبرنگار ما گفت ساعت۹صبح بود باطاق پسرم «ولی» رفتم تا از او بخواهم نامه‌ای برایم بنویسد. وقتی وارد اطاق شدم دیدم او مثل‌زنها مشغول برداشتن‌زیر ابرویش میباشد، از دیدن‌این منظره بشدت ناراحت شدم و از او پرسیدم این چه عملی است. پسرم گفت «مد» است، سایر جوانها هم اینکار را میکنند. من از شنیدن این جواب عصبانی شدم بجان او افتادم تیغ سلمانی که با آن ریشم‌رااصلاح میکنم برداشتم تابکلی ابروهای «ولی» را بتراشم اما او مقاومت کرد وتیغ ابرویش را برید. چون خون ریزی زیاد بود او رابه بیمارستان آوردم.

سازندگان آبلیمو و روغن تقلبی، تحت تعقیب قرار گرفتند

دیروز بازپرس مامور رسیدگی بمواد خوراکی و داروئی علیه دو برادر باتهام ساختن مقادیر فراوانی آب‌لیموی تقلبی قرارمجرمیت‌صادر کرد.

این دو نفر که عباس و حسن علی‌اف‌نام دارند در خیابان سی‌متری کارگاهی دائر کرده و بتهیه آب لیموی مخلوط مشغول شده بودند. پس‌از آنکه مامورین بهداری شهرداری و دادسرا این محل را کشف کردندو آبلیموهای موجوددر محل رابازمایشگاه فرستادندمعلوم شدکه‌بمیزان صدی سی آبلیموها مخلوط با آب مقطر میباشد.

نامبردگان بجای آب که رنك آبلیمو را تغییر میداد از آب مقطر استفاده میکردند.

آقای ناظم پور بازپرس مواد خوراکی و داروئی هم چنین علیه مردی بنام علی کفاش که روغن نباتی رابامقداری‌مواد دیگرمخلوط کرده و بنام روغن کرمانشاهی بفروش میرسانید قرار مجرمیت صادر کرد.

نتیجه آزمایش نشان میداد که روغن‌های این مرد صدی پنج از روغن حیوانی و بقیه از مواد دیگر تشکیل شده‌است.

چند حادثه

* دیشب مردی بنام، حمزه در خیابان نواب هدف گلوله پاسبان‌شماره ۹۲۱ کلانتری ۱۱ قرار گرفت ومجروح شد.

کلانتری مزبور گزارش داده‌است که حمزه با کمك سه نفر دیگر قصد دزدی داشت و چون به فرمان ایست پاسبان توجه نکرد هدف گلوله‌قرار گرفت.

*دیشب زن۲۷ ساله‌ای بنام زهره بدنبال یك مشاجره با شوهرش، خود را از پشت بام بپائین انداخت.

این زن بوسیله همسایه ها به بیمارستان سینا منتقل شد و هم‌اکنون در بخش سوانح بستری است.

* دیروز مردی بنام مهدی بدنبال نزاع با شخصی بنام اسماعیل، از فرط ناراحتی خود را بداخل چاهی انداخت.

حال این شخص که به وسیله مامورین ژاندارمری مرکز از چاه‌خارج شده است خوب است.

*دیروز سه‌زن‌پاکستانی باسامی فاطمه قادرباشی، فاطمه محمدبخشو عظیمه خاتون که برای زیارت کوه‌بی‌بی شیربانو باین منطقه رفته بودند، بعلت واژگون شدن اتومبیلشان مجروح شدند.

مجروحین در ژاندارمری شهر ری بوسیله محمد رفیق مترجم خود اعلام داشتند که از راننده اتومبیل شکایتی ندارند.

اختلاف های‌زن وشوهرها برسر چیست؟

در یك پاسگاه ژاندارمری بامردی روبرو شدم که علیه زنش شکایت داشت این مرد میگفت که همسرش با شوهر اولش رفت وآمد دارد و بهمین جهت اختلاف دارند و برای رسیدگی مقدماتی شکایتشان ازطرف دادسرا به پاسگاه هدایت شده‌اند.

زن این مرد که در بیمارستانی پزشکیار است میگفت من ازشوهر اولم فرزند دارم بعلاوه باهم اختلاف مالی داریم، باین ترتیب مجبورهستم برای دریافت طلب خود و دیدن بچه‌هایم نزد او بروم ولی شوهر جدیدم مخالف است و بهمین ترتیب تا حالا ده بار باهم کتك کاری کرده‌ایم.

در این موقع شوهر سابق این زن نیز برای دادن شهادت به پاسگاه‌آمد. او میگفت که زن او نیز همین‌ناراحتی را دارد و میگوید که چرا او با زن اولش رفت‌وآمد دارد در حالیکه رفت وآمد آنها عادی است!

این مرد میگفت باین علت همسرم را طلاق دادم وباین گرفتاری دچار شدم که او اجازه نمیداد من شبها کار کنم ومن‌که راننده تاکسی بودم نمیتوانستم شبها کار نکنم.

خود را مسموم کرد

در بیمارستان مسمومین نیز بایك نمونه ازاختلافات زناشوئی روبروشدم

در این بیمارستان زنی ۱۷ ساله که خود را مسموم کرده بود بستری بود ودر کنار شوهرش نشسته بود.

زن جوان میگفت سه ماه پیش این مرد (اشاره به شوهرش) بامن ازدواج کرد و بمن گفت که تاکنون ازدواج نکرده ولی حالاکه فهمیده‌ام او سابقا زن داشته از اینجهت ناراحت شدم و خود را مسموم کردم.

شوهر این زن ضمن‌تایید اظهارات زنش میگفت سال پیش زنم بعللی مرا تحت فشار قرار داد و آنقدر مرا اذیت کرد تا مجبور شدم او را طلاق بدهم وبعداعاشق این‌خانم شدم و بدروغ خود را عزب معرفی کردم وبا اوازدواج کردم و این بلا بسرم آمد زیرا اگر زن اولم را طلاق نداده بودم هرگز باین روز نمی‌افتادم.

مادر و بچه‌ها باآبجوش سوختند

دیروز زنی بادوفرزند خردسالش دراثر سوختگی مجروح شدند.

سارا هنگامیکه در حیاط مشغول‌پهن کردن لباس های شسته بود، فریاد فرزندان ۵ساله و ۷ساله‌اش حسن وحسین راکه‌در آشپزخانه‌بودند شنید وهراسان وارد آشپزخانه شد. او مشاهده کرد بچه ها یکی ازدیگهای آب‌جوش را روی خود برگردانیده‌اند. سارا که عجله داشت با دیك آبجوش دیگر که‌روی چراغ بود برخورد کرد واین دیك روی پای خودش سرنگون شدو باین ترتیب مادر و دوفرزندش مجروح شدند و به‌بیمارستان سینا منتقل گردیدند.

IRAN AIR

هواپیمائی ملی ایران

هدایای عید نوروز شما را

باارزانترین نرخ به تمام شهرهای

اروپا حمل مینماید

قیمت یک کیلو بار از تهران به

آمستردام
بروکسل
کلن
فرانکفورت
سوییس
پاریس
اشتوتگارت

۸۸ ریال

لندن ۸۹ ریال
ژنو ۸۷ ریال

خواهشمند است برای کسب اطلاع بیشتر

وتحویل بار به قسمت بارهواپیمائی ملی ایران میدان فردوسی

تلفن ۴۶۵۳۲ مراجعه فرمائید

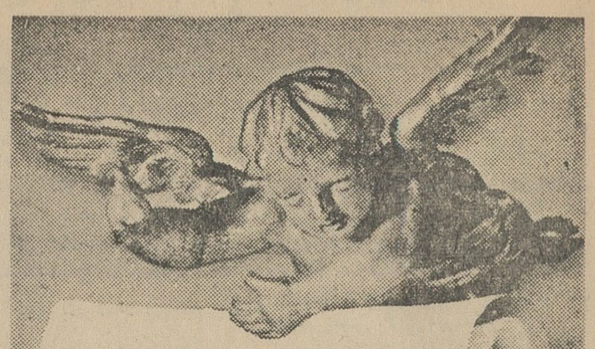

اطلاعات سالانه

تاج افتخار بر تارک مطبوعات ایران

نفیس‌ترین و جالب‌ترین نشریه سال

تمام معلومات بشری دراین‌مجموعه ۶۰۰ صفحه‌ای جمع شده است

۳۸۴

نویسنده ، مترجم ، خبرنگار ، عکاس ، طراح نقاش ، متخصصین چاپ وگراور در تهران

۴۵۶

نماینده و خبرنگار از کلیه شهرستانهای ایران

مجموع یکسال کوشش و فعالیت مداوم خود را به‌خوانندگان عزیز نشریات اطلاعات تقدیم میکنند

تهران — ایران تور — کاظمین

همه روزه صبحها باماشینهای مرسدس بنز لوکس مجهز شرکت ایران توریست مسافرت نمائید.

خیابان ناصرخسرو جنب دارالفنون تلفن ۳۰۲۱۷۷

۱ـ۳ آ ـ ۲۵۴۹۱

آگهی مناقصه

شهرداری نیشابور در نظر دارد دو دستگاه (یکدستگاه الکتروپمپ و یکدستگاه الکتروموتور) از طریق مناقصه خریداری‌نماید. داوطلبین باید پیشنهادات خودرا باتوجه بمشخصات و شرایط مندرجه در آگهی تفصیلی شماره ۱۶۵۸۸ـ۲۲ر۱۲ر۴۳ که در شهرداری تهران مشهد و نیشابور موجود است تا آخر ساعت اداری روز سه‌شنبه دهم فروردینماه ۴۴ بدفتر شهرداری نیشابور تسلیم ویا ارسال دارند پیشنهادات واصله‌درساعت ده صبح روز چهارشنبه ۱۱ر۱ر۴۴ در شهرداری نیشابور قرائت خواهدشد .

شهردار نیشابور ـ قراگزلو

۱ـ۴۴۱۴۸

آگهی مناقصه

شهرداری اراك یکدستگاه نردبان ۱۲ متری فلزی کامل بدون اتکاء باچرخ‌لاستیکی و قفل و سایر متعلقات از طریق‌مناقصه خریداری مینماید .

۱ـشرکت کنندگان در مناقصه باید اشخاصی باشندکه دارای صلاحیت فنی‌بوده‌باشند.

۲ـ پیشنهاد دهندگان باید قبلا مبلغ ۵۰۰۰ریال قبض سپرده موقت‌بانکی تهیه و ضمیمه برك پیشنهادی خوددرپاکت لاك‌ومهر شده که روی آن جمله مربوطه بمناقصه نردبان فلزی‌قیدشده باشد تاآخر وقت اداری روز ۱۰ر۱ر۴۴ بدفتر شهرداری تسلیم و رسید اخذ نمایند.

۳ـپیشنهادات واصله ساعت ۱۰ صبح روز ۱۱ر۱ر۴۴ با حضور اعضاء کمیسیون مربوطه بازوقرائت‌وحائز حداقل‌تعیین خواهدشد.

۴ـ به پیشنهادات فاقد سپرده ومشروط و مخدوش و پیشنهاداتیکه در غیرساعت مقرر برسد ترتیب اثر داده نخواهد شدوشهرداری در رد یا قبول یك یاکلیه پیشنهادات مختار است و حضور پیشنهاد دهندگان در جلسه‌مناقصه آزاد میباشد . مدت تحویل نردبان از تاریخ تنظیم قرارداد بمدت ۲۰روزخواهد بودکه‌دراراك تحویل نمایند.

۵ـ کلیه هزینه های مربوطه اعم از مالیات وعوارض وحق‌الدرج آگهی بعهده برنده مناقصه میباشد.

شهردار عضدی

۱ـ۴۴۱۴۶

آگهی انتشار تمبریادگاری

وزارت پست و تلگراف و تلفن باطلاع عموم میرساند که‌بمناسبت چهاردهمین سالگرد ملی شدن صنعت نفت یك سری تمبر یادگاری مرکب از دوقطعه بارزش ۶ریال و ۱۴ ریال طبع گردیده‌ودرتاریخ ۲۹اسفندماه ۱۳۴۳ بانتشارگذارده میشود علاقمندان تمبر های یادگاری میتوانند بامراجعه به‌باجه های پستی تمبر مورد احتیاج راخریداری نمایند ضمنا تمبریادگاری مزبور تاروز ۲۹ شهریورماه ۱۳۴۴ در جریان بوده و دارای ارزش و اعتبارپستی است و پس از انقضای مدت مقرر چنانچه روی پاکت‌های پستی الصاق گردد آن پاکت‌ها بدون تمبر تلقی خواهد شد . الف ۸۴۶۷

آ ـ ۴۴۱۶۲ ۱ـ۲

برای شرکت در مراسم قرعه‌کشی موجودی شما باید حداقل بمیزان ۱۰۰۰ ریال باشد .

شعب بانك عمران : ـ شعبه مرکزی خیابان اسلامبول شعبه نادری خیابان‌شاه پاساژ آلومینیوم شعبه‌رودکی خیابان سلسبیل چهارراه دامپزشکی شعبه‌مخصوص‌خیابان‌قزوین روبروی خیابان مخصوص شعبه‌تجریش مقابل‌سینما آستارا شعبه هتل‌هیلتون

شعب شهرستانها : ـشاهی ـبابل ـبابلسر ـ گرگان ـگنبد ـبجنورد ـمشهد ـآمل ـ شهسوار

آگهی مناقصه

ژاندارمری کل کشور خریدتعداد ۱۵۰۰۰ رشته‌کمر بند برزنتی فرمی‌و ۲۵۰رشته‌کمربند برزنتی طوسی بطول ۱۰ر۱ متر مورد نیاز خود راازطریق مناقصه خریداری مینماید .

۱ـ داوطلبان شرکت درمناقصه برای‌دریافت برك شرایط مناقصه ومشاهده نمونه میتوانند همه روزه‌درساعات اداری بشعبه تهیه وخرید دایره سررشته‌داری اداره لوژستیك واقع درمیدان ۲۴ اسفند مراجعه و برك شرایط مناقصه دریافت دارند و پیشنهادات خود رابایستی درپاکت لاك‌ومهرشده که‌روی‌آن جمله مناقصه کمربند برزنتی قیدشده باشد تا ساعت ۹ صبح روز پنجشنبه ۲۶ر۱ر۴۴ به دفتر کل ژاندارمری تسلیم و رسید دریافت نمایند .

۲ـ کمیسیون مناقصه‌های ژاندارمری درساعت ۱۰ صبح روز پنجشنبه ۲۶ر۱ر۴۴ تشکیل وپیشنهادات واصله رابازو قرائت خواهد نمود .

۳ـبه پیشنهاداتیکه برخلاف برك‌شرایط مناقصه تسلیم شده باشد مطلقا ترتیب اثرداده نخواهد شد .

۴ـ پیشنهاد دهندگان بایستی مبلغی معادل صدی پنج قیمت کل پیشنهادی خودرا اسناد خزانه تهیه وبابت سپرده شرکت در مناقصه ضمیمه پیشنهاد خود نمایند . الف ۸۳۸۲

ژاندارمری کل کشور

۱ـ۲ آ ـ ۴۳۸۳۰

آگهی حراج

اداره گمرك استان یکم (بندر پهلوی) کالاهای مشروحه زیر را که از تاریخ ۵ر۴ر۳۶الی ۱۴ر۲ر۴۳ وارد گمرك بندر پهلوی شده‌وقانونا متروکه تلقی گردیده و به‌صاحبان آنها نیزاخطارقانونی بعمل آمده‌است‌ازتاریخ سی روز بعد از نشر این آگهی طبق مقررات بفروش خواهد رسانید صاحبان مال یانمایندگان آنها میتوانند تاقبل از موقع فروش کالا آنها را باپرداخت حقوق وهزینه های گمرکی وسایر عوارض متعلقه از گمرك مرخص نمایند اولین جلسه حراج روز شنبه‌چهارم اردیبهشت ماه چهل چهار ۱۳۴۴ از ساعت ده صبح شروع‌خواهدشد

۱ـ لوازم ترانسپورتر ۲ـفیبر ۳ـ سیمان سفید ۴ـ موتور برق و لوازم آن ۵ـ اتومبیل سواری ولگا ومسکویچ

خریداران جهت اطلاع از ماهیت و مقدار کالاهای مشروحه فوق‌میتوانند قبل از حراج باداره گمرك بندر پهلوی مراجعه‌نمایند ضمنا پرداخت دودرصد حراج نیز بعهده خریدار خواهد بود. الف ۸۴۵۷

رئیس اداره گمرك بندر پهلوی ـ جلال روش

آ ـ ۴۳۸۴۴ ۱ـ۲

آگهی مزایده

دوسهم از پنج‌سهم مشاع یك قطعه زمین معروف بدوازده‌جریبی بشماره ۳۷۸۸ واقع در تهران بخش ۷ از اراضی دولاب قرب موار اصفهانك ـمحدوده بحدودزیر .

شمالا در امتداد مرز مشترك محدود است بزمین شماره۳۷۸۷شرقا بجنوبا محدود است عبور غربا در امتداد مرز اشتراکی محدود است‌بزمین شماره ۳۷۸۹ که بموجب صورت‌مجلس تنظیمی از طرف هیئت قانونی بمساحت ۹۱۹۲ متر مربع است و ازطرف شمال‌غربی قرب قبرستان ارامنه و از سمت غرب بموتور برق‌امیر سلیمانی و بفاصله کمی‌عقب‌تر بحمام رضائی واقع شده .

ملکی مرحوم حاج‌محمد تقی حاج‌آقاجانی که به‌ثبت رسیده و سند مالکیت صادر شده است و بوراث و اوصیاء آنمرحوم (که عبارتند از بانوان حاجیه‌بیگم حاج‌آقاجانی اصفهانی ـ شمس‌زارع مقدم ـ گوهر مقدم و آقایان محمدرضا اربابی و محمود ایرج پناه) بارث ووصایت منتقل شده است در روز ۲۵ر۱ر۱۳۴۴ ساعت (۹) صبح در اداره اجرای کل وصولی تهران واقع‌در خیابان ناصر خسرو کاخ وزارت دارائی بمزایده گذارده میشود .

مزایده از قرار هرمتر مربع یکصد و بیست ریال و جمع قیمت زمین مبلغ ۱۱۰۳۰۴۰ ریال شروع میگردد .حق‌حراج بعهده خریدار است .

شرکت کنندگان در مزایده بایستی قبلا یکصد هزار ریال در صندوق اداره حسابداری کل وصول تهران تودیع وساعت حضور درجلسه قبض سپرده را همراه داشته باشند تادرصورتیکه برنده شده و عدول کردند مبلغ مزبور بنفع وزارت دارائی ضبط‌شود .

الف ۷۹۶۴

تاریخ انتشار آگهی مزایده نوبت اول ۱۲ر۱۲ر۴۳

تاریخ انتشار آگهی مزایده نوبت دوم ۱۹ر۱۲ر۴۳

تاریخ انتشار آگهی مزایده نوبت سوم ۲۶ر۱۲ر۴۳

رئیس اداره اجرا و ابلاغ کل وصول تهران ـ کیائپور

آ ـ ۴۲۰۷۶ ۱ـ۳

آگهی مزایده

سازمان‌مسکن چهارباب دکان نانوائی مشروحه زیررا که‌درنارمك واقع‌شده بطور یکجا وهریك جداگانه ازطریق مزایده کتبی بفروش میرساند .

۱ـ دکان نانوائی سنگکی واقع‌در خیابان مرجان

۲ـ دکان نانوائی سنگکی واقع درخیابان سرسبز شرقی

۳ـ دکان‌نانوائی سنگکی واقع درقطعه۱۶ خیابان آبادان

۴ـ دکان‌نانوائی بربری واقع درخیابان چهل‌متری چهارراه سرسبز

علاقمندان میتوانند برای دریافت برك‌شرایط ومشخصات وملاحظه نقشه مربوطه باداره کل‌بهره‌برداری سازمان مسکن دایره مستغلات وبرای ملاحظه عین‌ملك به‌محل مراجعه فرمایند پیشنهادات باتوجه به مندرجات برك‌شرایط ومشخصات بایستی تا ساعت ۱۰ صبح روز شنبه بیست‌ویکم فروردین ماه ۱۳۴۴ درپاکات لاك‌و مهر شده بدفتر سازمان مسکن‌واقع درخیابان شمالی پارك شهرتسلیم گردد .

پیشنهادات رسیده درساعت ۱۱ صبح همانروز بازوقرائت خواهد شد وسازمان مسکن دردو قبول هریك ازآنها مختار است . الف ۱۴۵۵

سازمان مسکن

آ ـ ۴۳۸۳۸ ۱ـ۲

کلاس تئاتر

باشگاه مرکزی جوانان بمنظور توسعه و تعمیم هنر تاتر بر اساس علمی وشیوه جهانی‌آن کلاسهائی شامل رشته‌های فن‌بیان ـ پلاستك‌وپانتومیم ادبیات ودراماتیك (فن نمایشنامه نویسی) دکورسازی فن هنرپیشگی وکارگردانی بسرپرستی آقای پرویز بهرام دائر نموده است .

برای‌ثبت‌نام دراین کلاسها و همچنین شرکت دربرنامه های تاترداوطلب وهنرجو میپذیرد .

داوطلبان میتوانند برای‌کسب اطلاع‌بیشتر به باشگاه مرکزی جوانان واقع درخیابان رودسر پشت شرکت‌نفت مراجعه نمایند . تلفن ۶۶۷۵۳ الف ۸۳۵۸

آ ـ ۴۳۸۴۰ ۱ـ۴

پذیرائی‌های نوروزی رابامجموعه کاملی از

سری بیسکویت‌های پذیرائی ویتانا

مطبوع ، دلپسند وصمیمانه‌ترکنید

بیسکویت زعفرانی ویتانا

بیسکویت بادام شکری ویتانا

بیسکویت پنجره‌ای ویتانا

بیسکویت شکری ویتانا

بیسکویت ساده خانواده ویتانا

گردونه

سخنان موافقین ومخالفین بودجه در مجلس سنا

ساعت پنج بعد از ظهر دیروز جلسه علنی فوق العاده مجلس سنا برای رسیدگی بلایحه بودجه کل کشور تشکیل شد.

ریاست جلسه را آقای مهندس جعفر شریف امامی بر عهده داشت

آقای هویدا نخست وزیر و چند تن از آقایان وزیران درجلسه حضور داشتند.

ابتدا گزارش کمیسیون بودجه قرائت گردید و سپس بحث در کلیات آن آغاز شد.

روشن است

آقای دکتر متین دفتری بعنوان مخالف گفت: طرز تنظیم بودجه چون واضح وروشن است، خیلی بمن کمك کردتا مطالعه‌ام‌راتکمیل وتنظیم نمایم. از این حیث‌ممنون هستم.

همینطور از گزارش آقای مخبر کمیسیون که خیلی جامع و کامل بود متشکرم.

آقای دکتر متین دفتری اظهار داشت: بعضی از تبصره های‌لایحه بودجه خود احتیاج بلایحه مستقل وجداگانه‌ای دارد.

اگر قرار باشد همه کار های مملکتی در تبصره‌های بودجه‌آورده شود دیگر وجودما‌اینجازائدخواهد بود وبهتر است که پس از تصویب بودجه‌مرخص شویم‌وسال دیگرباز برای تصویب بودجه جدید اینجا جمع‌شویم (جهانشاه صمصام-بدهم نیست!) در گزارش بودجه گفته شده است که ایجاد کار و تثبیت قیمتها از جمله هدفهای دولت‌است.

بنده با ایجاد کارکاملا موافقم ولی آیا ایجاد کار و تثبیت قیمتها باگرفتن بالغ بر بیست‌و دومیلیارد مالیات غیر مستقیم میسر است؟

دولت به بهانه اینکه کوبا قندو شکر تولید نکرده قیمت قند و شکر را بالا میبرد ولی بعداکه شکر در کوبا ارزان میشود چطور دولت ایران آن را ارزان نمیکند؟ آیااینطور میخواهند قیمتهاراتثبیت کنند

بنده نمیدانم آیا آقایان‌وزرابه خرج منزلهای خودشان رسیدگی میکنند و میدانند که هزینه‌زندگی درچه حال است؟

آقای نخست وزیر که متاهل نیستند و شاید باین امور توجه نداشته باشند فکر میکنم قانونی هست که نخست وزیر ووزرا باید متاهل‌باشند! بنده پیشنهاد میکنم که یك‌تبصره بلایحه اضافه کنیم که‌آقای هویدا در سال‌آینده‌متاهل بشوند تا توجه بیشتری به مطالب بنده بکنند (خنده سناتورها)

کشور کشاورزی

آقای دکتر متین دفتری سپس گفت: میگویند کشور ما یك‌کشور کشاورزی است اما گندم از کشور های صنعتی وارد کرده و حتی‌پنیر و کره و گوشت هم ازخارج‌بکشور آورده شده است. من نمیدانم کشور ما چگونه کشوری است صنعتی است؟یا کشاورزی؟بالاخره من متعجبم که ما چه کاره هستیم! از آقای وزیر کشاورزی انتظار داریم که بوضع کشاورزی مملکت توجه‌بیشتری بکنند.

● اعتبارات شهرسازی

سناتور دکتر متین دفتری‌گفت: اعتبار شهرسازی در بودجه خیلی‌بیشتر از اعتبارات عمرانی روستاهاست، در صورتیکه باید کاملا معکوس میشد.

خانمی بمن تلفن کردکه این گوی کن راکی ساخته است؟گفتم وزارت آبادانی و مسکن.

گفت: باید وزیر آن را مجازات کرد چون این خانه‌ها بمفت‌نمیارزد. من‌هم قبل از تشکیل جلسه به آقای وزیر آبادانی و مسکن‌گفتم که یك خانمی شما را محکوم کرده است!

(خنده سناتورها)

سناتور دکتر متین‌دفتری گفت: هزینه‌های ثبتی و درآمدهای‌اختصاصی وزارت دادگستری بازهم بیشتر شده واین‌فشاری است برطبقه ضعیف‌مملکت ومن از آقای وزیر دادگستری میخواهم که‌قدری فشار را از مردم کم کنند. عوارض با به حبس انداختن مردم وصول نمیشود. بلکه راههای دیگر دارد‌که خوشبختانه پس‌از دو روزبحث دولت قانع شد و تبصره‌های مربوط را پس‌گرفت.

ناطق افزود: بودجه‌ایکه صدوهفتادو پنج میلیارد دخل و خرجش است و کسری‌اش صدوهفتاد ونه میلیون‌است، آنرا میتوانستید صدوهشتاد میلیون کنید و تشکیل شورای دولتی را هم پیش‌بینی میکردید.

چرا آقایان وزرا زیر بار تشکیل شورای دولتی نمیروند؟

چند تبصره بودجه هست‌که ایجاد تبعیض میکند. البته یکی ازتبصره‌ها بسیار خوب است و من بدولت تبریك میگویم وآن تبصره ممنوعیت خرید اشیاء تجملی است. اگر خوب اجرا بشود، بسیار بجا خواهد بود.

● افزایش بودجه

ناطق دوم آقای رام بودکه بعنوان موافق بودجه صحبت‌کرد وگفت:

در سال ۱۳۳۹ جمع کل درآمد کشور بانفت قریب ۸۲ میلیارد بوده کمتر از نصف این‌مبلغ یعنی‌قریب ۳۹ میلیارد ان‌بخزانه وارد‌واز خزانه کشور بمصرف هزینه رسید، بقیه درآمد را موسسات مستقیم خرج میکرده‌اند. کل درآمد سال ۱۳۴۴ طبق بودجه پیشنهادی ۱۷۵٫۰۴۴ میلیارد است که بجز ۴٫۹۸۰ میلیارد درآمد های اختصاصی طبقه ب،تمام بخزانه وارد واز خزانه کشوربمصرف هزینه های مربوط خواهد رسید. بنابراین در عرض پنج سال درآمد کشور بیش از دو برابر شده‌وایراد عدم تمرکز قسمت عمده درآمد در خزانه داری‌کل مرتفع گردیده. قلم مهم اضافه در آمد مربوط بسهمیه درآمد منابع نفت کشور است در سال ۱۳۳۹ از این ممر ۱۷٫۷۰۰ میلیارد عاید شده، برای سال آینده ۴۱٫۴۰۰ میلیارد پیش بینی شده است. بعلاوه ۷٫۱۲۵ میلیارد از محل پذیره قرار دادهای جدید نفت است که قسمت عمده‌این درآمد برای سرمایه گذاری در موسسات منظور گردیده.

این موفقیت مرهون شخصیت - واقع‌بینی - متانت - احاطه وپافشاری شاهنشاه محبوب معظم مفخم ماست.

در سال ۱۳۳۲ و قبل ازآن هرقدر دولت ها کوشش کردند شرکت های خارجی حاضر نشدند حقوق حقه ایران را رعایت کنند، بعد از قرارداد باکنسرسیوم نفت هم حاضر نشدند علاوه بر پنجاه درصد درآمد خالص بعنوان مالیات وجهی‌بپردازند، حتی همان ۱۲٫۵ درصد حق الارض یاحق مالکیت را که میپرداختندجزء پنجاه درصد حق‌مالیاتی محسوب‌می کردند. از اول قرارداد تا اواخر امسال با هرقدر مذاکره و اقامه دلیل حاضر نشده بودند علاوه بر پنجاه درصد درآمد خالص بابت مالیات سهم بیشتری بپردازند، ولی بفرمان شاهنشاه از طرف دولت اقدامات - مذاکرات و پافشاری برای استیفاء حق تعقیب می‌شد تاباالاخره اواخر سال‌جاری به نتیجه رسید و افتخار انجام این ماموریت نصیب وزیردارائی وقت‌که اکنون نخست وزیر هستند و کارشناسان شرکت‌ملی‌نفت گردید.

● مالیاتهای مستقیم وغیر مستقیم

ناطق سپس واقع‌بینی، دور - اندیشی ودرایت شاهنشاه‌را درمسائل بین‌المللی و مسائل مربوط بکشور ستودو ضمن یادآوری اصلاحات‌عمیق اجتماعی ایران مجددا ببودجه کل کشور اشاره کردو گفت:

آنچه در قسمت در آمد قابل توجه‌می باشد آنستکه با اصلاح‌ارقام درآمد های مستقیم قریب ۱۷ در صد،درآمد های غیر مستقیم و گمرك قریب‌پنجاه و یك و نیم در صد، در آمد های انحصار و تصدی دولت قریب۲۰٫۵ در صد، در آمد حاصل ازخدمات دولت هشت در صد و درآمد های متفرقه سه در صد کل‌درآمدمیباشد، این ارقام نشان میدهد وصول درآمد مستقیم کم و باشکال‌صورت‌میگیرد، ازنظر سهولت بیشتر درآمدها ازراه انحصار هاو در آمد های‌غیر مستقیم بدست می آید، نمی‌توان‌دراین خصوص‌بدولت‌ایراد گرفت‌زیرا‌مسئله وصول در آمد و مالیات بسته بعموم افراد ملت‌است، وقتی برای مردم پرداخت مالیات مستقیم مشکل باشد ناگزیر از راه در آمد انحصار هاو مالیات غیر مستقیم و گمرك باید هزینه سازمانهای اداری کشورتامین شود و این نکته را عموم بایدبدانند که یکی از عوامل‌بالا رفتن قیمت ها همین مسئله است.

بدولت فرض است که‌برای تشویق ووادار کردن اهالی کشور به پرداخت مالیات مستقیم تصاعدی وکاستن مالیات های غیر مستقیم‌و انحصارها مقررات ساده و آسانی در نظرگرفته لوایح آن راتهیه و به‌تصویب‌مجلسین برساند تا تدریجا بیشتر هزینه های سازمانهای اداری کشور رادر آمد های مستقیم تامین کند.

موسسات اقتصادی

آقای رام سپس به‌وضع‌اقتصادی کشور و کار موسسات اقتصادی اشاره‌کرد وضمن ارائه ارقام و آماری گفت:

نکته‌ئی که از نظر تهیه و تنظیم‌بودجه لازم میداند متذکر شود آنستکه‌برای نشان دادن وضعیت کارخانه ها و موسسات اقتصادی و بازرگانی که باسرمایه دولت تاسیس شده ذکر رقم در آمد و هزینه کافی نیست‌در هریك ازاین موسسات سرمایه هایی بکاررفته باید بیلان و حساب سود و زیان خودرا همه ساله بدهندوضمیمه بودجه بشود تااز روی آن معلوم‌گردد آیا پیشرفت کرده‌اند‌یادرحال‌رکودو سیر قهقرائی هستند.

ناطق افزود: مابايد نگذاریم دیناری از منابع درآمدبیهوده‌صرف و تلف شود، آبادی و عمران‌مزارع وروستاها محتاج بصرف اوقات - تهیه وسائل - راهنمائی وهزینه‌زیاد است ولی همینکه راه بیفتد وبثمر برسد درآمد مستمر و تمام نشدنی آن موجب رفاه وآسایش و بهبود زندگی عموم افراد کشور خواهد شد، کارخانه‌های‌صنعتی،مخصوصا کارخانه‌های تبدیل مواد کشاورزی باجناس مورد احتیاج، باید بقدری تاسیس شود که نه‌تنها احتیاجات اهالی را برطرف کند بلکه صادرات قابل ملاحظه هم داشته باشد. در این چندسال اخیر دراین موارد کارهای بزرگی انجام شده که در تاریخ کم نظیر است.

ایرادهای بودجه

آقای رام آنگاه به‌ساختمان‌سد های بزرك محمدرضاشاه، کرج، سفید رود ولتیان ونیز کارخانه‌های کودشیمیائی، نیشکر و راههای اسفالته اشاره کرد و سپس افزود:

بودجه هزینه ایرادهائیکه وارد است آنستکه اولا باید هزینه وزارتخانه‌ها و موسسات دولتی و عام‌المنفعه را اهالی کشور از راه پرداخت مالیات تامین کنند وسایر منابع کشور بمصرف سرمایه - گذاری درامور تولیدی و عمرانی برسد، بنابراین بودجه خرج خوب ومتناسب بودجه آنستکه‌بادرآمدهای عادی ومعمولی کشور مساوی‌باشد، درصورتیکه طبق آنچه قبلا درقسمت درآمد عرض شد درآمدعادی‌اداری کشور از طریق‌مالیات های مستقیم و غیرمستقیم و انحصارها و درآمد های اختصاصی الف و ب وموسسات دولتی جمعا۳۹۷۷۳۳٫۱۸۲ میلیون است، بنابراین درآمد عادی‌اداری مبلغ ۱۱۷۳۲٫۸۲۷ میلیون ازهزینه های اداری کمتر است که ناگزیر از محل اعتبارات عمرانی پرداخت می‌شود. ثانیا اعتبارات کارگزینی نزدیك بمبلغ کل درآمد های‌عادی وجاری کشور شده که از تناسب خارج است و بردولت فرض است که از حالا بفکر رفع معایب مزبور برآید.

● جلب اعتماد مردم

آقای ممتاز در مخالفت با لایحه بودجه گفت: راجع به بودجه‌باید عرض کنم که جناب دکتر متین دفتری همکار بنده حق مطلب را ادا فرمودند.

ولی بنده عرض میکنم که نقص این بودجه اینست که دخلش نا-معلوم است و خرجش مسلم.

عیب‌بزرك این بودجه عدم اعتماد مردم‌بدستگاههای اداری است.

چند روز پیش که متن بودجه‌را زیر بغل داشتم و مشغول خرید بودم. کاسبی از من پرسید که آقا اینکه زیر بغل دارید چیست؟ گفتم که بودجه سال ۴۴ مملکت است. با غیظ مخصوصی گفت: آقا، ولش کنید، بدرد چه میخورد!

آقایان: بزرگترین درد مملکت ما بی اعتمادی مردم نسبت بدستگاه های اداری است. شما اعتماد مردم را جلب کنید بقیه کارها درست میشود.

دستگاه دادگستری کشور قابل مقایسه با هیچیك از دستگاههای کشور نیست. حالا من از این دستگاه خوب دولت یك‌نمونه عرض میکنم.

چهار سال پیش من وزیر دادگستری بودم، چند نفری از قضات بمن رجوع کردند و گفتند ما از دولت طلب داریم، چرا دولت طلب ما را نمیدهد. من رسیدگی کردم، دیدم درست است.

عده‌ای از این‌آقایان هم بدیوان کشور رجوع کرده‌ورای برحقانیت خود گرفته بودند ولی دادگستری تمکین نکرده بود. یکی از این آقایان بدادگاه شهرستان رجوع کرد و حکم گرفته و اجرا صادر کرده بو دو از بابت حق خود و زیان دیر کرد ادعای پانزده هزار تومان کرده بود.

من از این جریان تعجب کرده وپرونده امررابردم‌به هیئت‌وزیران، رئیس دولت وقت که واقعا مرد شریفی است و همه وزرا و مخصوصا وزیر دارائی وقت خیلی متاثر شدند و قرار شد که‌صورتی تهیه و بدارائی فرستاده شود تا طلب اینعده فورا پرداخت شود، اینکار را هم ما کردیم. ولی حالا که چهار سال میگذرد نه تنهااین طلب پرداخت نشده بلکه یك یك این‌عده‌آقایان بامراجعه بدادگاه‌حکم گرفته وعلیه دولت اجرائیه صادر کرده‌اند تا طلب خودشان را وصول کنند.

آقای علم در همین مجلس قول داد که در سال ۴۳ این طلب را پرداخت خواهیم کرد.

مرحوم منصور همین حرف رازد اما این قولها تاکنون اجرا نشده و بعقیده من عیب از زمین جاست. آیا این درست است؟

آقای وزیر دادگستری، این از همه مهمتر است.

آبروی دولت میرود، آیا صحیح است که قاضی دولت برود عرض حال بدهد؟

حالا این دستگاه خوب مملکتی است، وای بحال دیگر دستگاهها من دیگر عرضی ندارم وهمین‌نمونه راکافی میدانم.

خدمتگزاران شاهنشاه

آقای اشرف‌احمدی بعنوان‌موافق گفت:

چون ازتبلیغات واظهاراتی که‌در اطراف‌بودجه سال ۱۳۴۴ شده‌ممکن است‌این توهم ایجاد شود که‌دولت های گذشته که همه‌ازخدمتگزاران صد یق شاهنشاه بوده‌اند در بودجه نویسی قصور یاتقصیر کرده‌اندلازم میدانم مقدمه مختصری بعرض سناتور های محترم برسانم.

مقصود از بودجه مملکتی‌ارقام‌و اعداد و طرز آرایش آنها و فصل بندی وظاهر فریبنده آن نیستزیرا ارقام و اعداد بخودی خود تاثیری ندارند و عدد و رقم در زندگانی اجتماعی اثر باقی نمیگذراد ودردی دوا نمیکند.

آنچه‌از بودجه ویاباصطلاح‌بودجه نویسی منظوراست پیش‌بینی‌واقعیات وعملی شدن و اجرای صحیح و نتیجه موثرآن در شئون اجتماعی یك ملت است.

مسیر ترقی

آقای اشرف احمدی افزود: بنظر من ازسال ۱۳۳۲ که‌گرفتاری های داخلی ما رفع شده و مملکت در اثر توجهات خاص شاهنشاه‌در مسیر ترقی گام برداشته‌بودجه‌های سالیانه هر کدام بنوبه خود در شئون اقتصادی و اجتماعی‌وفرهنگی و عمرانی کشور نتایج‌مطلوبی‌داشته است.

برای اینکه این معنی در نظر خانمهاوآقایان‌بهتر روشن‌شودبکتاب دهسال کار و کوشش که حاوی فعالیت ۱۳۳۲ تا ۱۳۴۲ است و اخیرا از طرف وزارت اطلاعات منتشر شده و قطعا بدست سناتور های محترم رسیده است‌استناد می کنم.

رهبری شاهنشاه

در این کتاب با استفاده ازآمار وارقام مستند نشان داده شده است که از تاریخ‌رستاخیزعظیم ۲۸مرداد ملت ایران در راه ترقی و پیشرفت وساختمان ایران نو چه گام های بلندی برداشته است. ثبات‌وآرامش داخلی‌وتحکیم سیاست‌خارجی‌ایران براساس تفاهم‌بین‌المللی وامکانات فراوان دیگری که نتیجه قیام ملی ۲۸ مرداد بود بملت ایران امکان داد تابادرك رهبری صحیح‌شاهنشاه وواقع بینی ودور اندیشی‌معظم‌له‌در تمام شئون حیاتی کشور تحولات عمیق و مثبتی بوجود آوردوازنتایج ثمربخش آن بهره‌مند گردد.

من برای اینکه نتائج عملی بودجه سالهای گذشته را بهتر مجسم‌سازم و ثابت نمایم که همه خدمتگزاران گذشته با دلسوزی وظایف خود را انجام داده‌اند قسمتی از فصول این کتاب را فهرست واربعرض‌سناتورهای محترم میرسانم:

در فصل مربوط بکشاورزی‌اقداماتی که در راه بهبود وضع کشاورزان و مکانیزه کردن وسایل و ماشین‌آلات کشاورزی صورت گرفته نشان داده شده و نتایج درخشان آن درافزایش محصولات کشاورزی بیان شده‌است.

● تقسیم املاك سلطنتی

تقسیم املاك سلطنتی بفرمان شاهنشاه در سال ۱۳۲۹ سر آغاز تحول بزرك اصلاحات ارضی درکشور ماست و دراین فصل چگونگی‌تقسیم املاك واجرای قانون اصلاحات ارضی و نتایج ان تشریح شده و کوششهائیکه بمنظور ترویج کشاورزی نوین - توسعه شرکتهای تعاونی روستائی -آبیاری و سد سازی دامپروری‌و اموردیگر مربوط‌بکشاورزی صورت گرفته نشان داده شده است.

تاسال ۱۳۳۲ مسئله کمبود آب از بزرگترین موانع توسعه کشاورزی مملکت محسوب میشد. باین سبب برای بهره‌برداری حداکثر از آبهای پرارزش که بدون استفاده بهدر میرفت مسئله سد سازی و تامین آب در سر لوحه برنامه‌های کشاورزی قرار گرفت - و با ساختمان سدهای بزرك کرج - سفید رود -محمدرضا شاه پهلوی - شهناز - سیستان و تکمیل سدهای نیمه تمام از زیان ناشی از کم‌آبی جلوگیری شد و بروسعت زمینهای زیر کشت افزوده شد. مثلا با ساختن سد سفید رود از زیان ناشی از کم آبی که فقط برای برنجکاران آن منطقه بطور متوسط سالانه۳۵۸ میلیون ریال بود جلوگیری گردید وسطح مزارع برنج از ۱۲۰ هزار هکتار به۱۸۰هزار هکتار افزایش یافت (۵۹هزار هکتار نیز بسطح کشت سایر محصولات کشاورزی اضافه شد) و با این عمل ۱۶۵۸ میلیون ریال اضافه درآمد برای

بقیه درصفحه ۱۳

نمایشگاه تابلوهای پلاستیکی

از نمایشگاه تابلوهای پلاستیکی ساخت شرکت سهامی جار دیدن کنید- کاخ‌وزارت‌اقتصاد مقابل کاخ‌گلستان

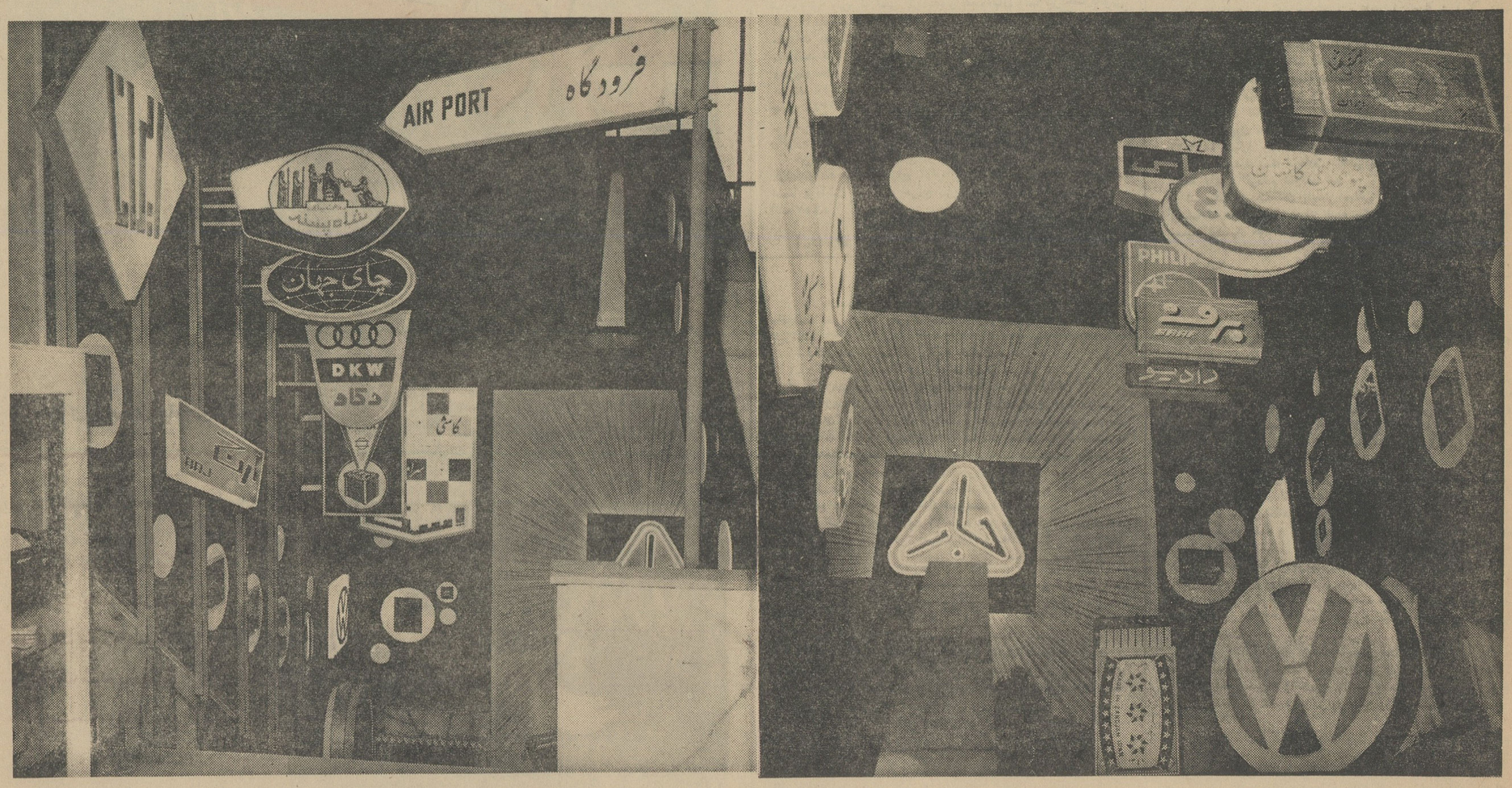

سخنان موافقین و مخالفین بودجه در مجلس سنا

بقیه از صفحه ۱۲

برنجکاران آن ناحیه پیش‌بینی‌شده است .

ثبات وآرامش

ازسال ۱۳۳۳ درنتیجه‌فراهم‌آمدن ثبات و آرامش و اعاده اعتمادعمومی سرمایه‌گذاری خصوصی بیش از پیش مورد توجه‌قرار گرفت‌وسیاست صنعتی کشور متوجه تقویت‌واجرای برنامه های توسعه صنعتی ومعدنی بدست مردم و موسسات خصوصی گردید .بهمین منظور کوششهای ثمر بخشی درزمینه صنعتی شدن کشور صورت گرفت . و قدم های موثری دراین راه برداشته شد .

ثبات سیاسی

در نتیجه ثبات سیاسی‌واقتصادی و جلب اعتماد عمومی دردهساله‌اخیر کشور زمینه مساعدی برای سرمایه گذاریهای جدید و جلب سرمایه خارجی بکشور فراهم آمد بطوریکه در ابتدای سال ۱۳۴۲ میزان‌سرمایه های خارجی برابر بایك میلیارد و ۱۸۵ میلیون ریال گردید .

تاسیس کارخانه‌های مهمی نظیر کارخانه کودشیمیائی‌شیراز باظرفیت ۸۰هزار تن درسال و کارخانه های مجهز داروئی که حدود ۵۰درصد احتیاجات داروئی کشور را تامین میکند وهمچنین کارخانه های‌مجهز یخچال‌سازی - اجاق‌های گازسوزو نفت سوز و مونتاژ رادیو وتلویزیون واتومبیل وایجاد کارخانه‌های‌صنایع شیمیائی آینده روشن تابناك کشور ایران‌را که براثر رهبری خردمندانه شاهنشاه در شاهراه ترقی وپیشرفت قرار گرفته نشان میدهد .

بموجب آمار و اطلاعاتی که در این کتاب ذکر شده هم اکنون قسمت اعظم احتیاجات‌صنعتی‌مملکت در داخل کشور و بدست توانای کارگران ایرانی تامین میشود .

آقای اشرف احمدی گفت : در قسمت پیشرفت‌های فرهنگی ، مقایسه آمار دردبستانها ودبیرستان ها و موسسات فرهنگی و همچنین تعداد دانش‌آموزان این موسسات بخوبی توسعه امور فرهنگی کشور را نمایان می‌سازد .

پیشرفت فرهنك در دهساله اخیر بسیار درخشان وشگفت‌انگیز است وبایك مقایسه اجمالی میتوان‌موفقیت های امیدوار کننده‌ای را که‌درزمینه توسعه دانش‌فرهنك‌بین‌طبقات مختلف جامعه حاصل شده‌است‌بهتر‌ارزیابی نمود .

توسعه دانشگاه تهران ودانشگاههای شهرستانها وفراهم‌ساختن تسهیلات فراوانی برای تحصیل دانشجویان فردای روشن و تابناك جامعه مارا نمایان ساخته است

● توسعه ارتباطات

توسعه امور ارتباطی و مخابراتی‌و فعالیت هائیکه بمنظور عمران دهات و روستاها ، بهبود وضع کارگران ، فراهم ساختن تسهیلات لازم درکار دادگستری و انعقاد قرار داد های جدید فرهنگی و بازرگانی واقتصادی میان‌ایران‌و کشورهای مختلف جهان‌و سایر مسائل مهم اجتماعی نشان دهنده‌ی پیشرفت های سریع‌مملکت و حاکی از بثمر رسیدن تحول‌عظیمی استکه شاهنشاه پرچم آنرا بدوش گرفته‌اند و در راه انجام‌آن، ملت ایران صمیمانه مجاهدت مینمایند .

آیااین ارقام و اعداد و این فعالیت‌ها و تحولات انکار ناپذیر که عشری‌از اعشار آنرا احصاءکردم کافی نیست که بگوئیم بودجه‌های تنظیمی دولت های گذشته هم بادقت وعلاقه‌ودلسوزی وصداقت بمرحله اجرا در آمده وهر کدام از مسئولین‌امربنوبه‌خودصمیمانه وصادقانه دراجرای نیات بلندشاهنشاه تا آنجائی که امکان داشته کوشش و مجاهدت وسعی‌وافی‌بخرج‌داده‌اند ؟

● بودجه ۴۴

واما بودجه سال ۱۳۴۴ که‌از طرف دولت حاضر تقدیم‌مجلس‌شورای‌ملی شده‌و اینك‌در مجلس سنامطرح است این بودجه بنظرمن‌ازجهاتی‌قابل‌انتقاد است‌وهر چند دولت در مقدمه همین بودجه آنراکاملترین‌بودجه‌دانسته و توضیحات مبسوطی دراین زمینه داده است ولی بنظرمن‌نقاط‌ضعف زیادی‌در آن‌دیده میشود. از جمله‌نقاط‌ضعف آن براعتنایی باصول‌محاسبات‌عمومی است.

● حدس و خوش بینی

ضمن بررسی ارقام بودجه بدو قلم برخوردم که تعجب کردم ونسبت‌بارقام دیگر هم شك‌پیدا کردم‌و ظنین‌شدم‌و پیش خود گفتم مبادا خدای نخواسته ارقام دیگر هم برهمین پایه باشد و مثل‌این‌دوقلم اساسش را روی‌حدس و خوش بینی قرار داده‌باشند.

در صفحه ۳۲ کتاب قطور بودجه‌بحث شماره ۱۲۰۶ طبقه بندی‌در آمد های عادی برای مالیات برارث دویست و پنجاه میلیون ریال پیش‌بینی‌شده‌است درصورتی‌که درهمین کتاب در آمد قطعی سال ۱۳۴۲ مبلغ۸۷میلیون‌ریال ودرآمد پیش‌بینی‌شده سال۱۳۴۳مبلغ ۱۰۰ میلیون ریال بوده است معلوم نیست پیش‌بینی مالیات برارث سال ۱۳۴۴ که بیش از سه برابر درآمد وصولی سال ۴۲ و دوبرابر و نیم مبلغ‌پیش‌بینی شده سال ۴۳ میباشد روی‌چه اصل و منطقی است ؟ جز اینکه بگوئیم منجمین از روی‌حرکات کواکب و گردش اقمار و سیارات تشخیص داده‌اند که در سال۱۳۴۴ ثروتمندان و متمولین بیشتر بدیار عدم رهسپار میشوند والا دلیل‌دیگری درینمورد بنظر نمیرسد .

رقم دیگری که در کتاب قطور بودجه جلب توجه میکند اینست که دولت مبلغ دو میلیارد ریال درآمد از موسسات وابسته بخود پیش‌بینی کرده است در صورتیکه با توجه بتوضیحی که جناب آقای نخست - وزیر در کمیسیون دارائی مجلس سنا دادند این‌موسسات سال‌گذشته یك میلیارد و هفتصد میلیون ریال از دولت کمك میگرفته اند و ایشان بنا باظهاری که فرمودنددر جلساتی که با متصدیان این‌موسسات‌تشکیل داده‌اند آنها را ملزم کرده‌اند که علاوه بر انصراف از کمك دولت سالی دو میلیارد ریال هم درآمد خالص تحویل خزانه دولت نمایند .

● تعقیب کنید

واقعا اگر این مطالب صحیح از اب‌درآید باید از آقای نخست وزیر خواهش کنیم که با بیان سحرآسای خود دیگران‌را هم وارد سازند که اینگونه اعمال خیرو عام‌المنفعه‌انجام دهند . بعلاوه باید تقاضا کنم که تمام مسئولین این موسسات راتحت تعقیب قانونی قرار دهند زیرا کسانی که دراثر یکی دو جلسه مذاکره ساده تحت تاثیربیان این نخست‌وزیر ملایم که حربه تهدید وارعاب ندارد واقع شده و حاضر شده‌اند که‌ازگرفتن کمك‌قابل توجهی‌صرف‌نظر نمایند و بعلاوه دو میلیارد هم درآمد خالص بدون چون و چرا بدهند ، باید خدای نخواسته کاسه‌ای زیر نیم کاسه‌داشته باشند یاپعبارت دیگر باید‌بگویم‌خدای‌نخواسته‌اینها‌اشخاص سالمی نبوده‌اند والا اینکار بمعجزه شبیه تراست تابعمل انسانهای قرن بیستم .

● تبصره های بی‌قید

مطلب دیگر من مربوط به‌تبصره های بودجه است - همانطور که قبلا عرض کردم دولت با تنظیم بعضی‌از تبصره ها بی قیدی خودرا باصول سابق‌و قانون محاسبات عمومی نشان داده‌است بعلاوه مسائل مختلفی را که‌ارتباطی ببودجه نداشته و هر کدام نیازمند لایحه جداگانه بوده بعنوان تبصره ضمن لایحه بودجه گنجانده است.

خوشبختانه بعضی از این تبصره ها در کمیسیونهای مجلس سنا حذف وبعضی هم تعدیل گردیده والااشکال کاربیشتر میشد .

مسئله قاچاق

آقای جهانشاه صمصام بعنوان مخالف مشروط گفت :عرایض بنده بسیار کوتاه است .

فرمایشات آقای هویدا نخست‌وزیر در جلسه گذشته سنا بسیار متین وخوب بود و مورد تشکر بنده است عرایض بنده گرچه مختصر است ولی امیدوارم فقط به‌یادداشت آقایان وزرا ختم نشود و روی آن عمل شود .

در مورد قاچاق تریاك و حق‌الکشف همه معتقدند که این رویه معمول غلط است. نباید درراهها مزاحم مردم بشوند ، فقط به بهانه اینکه میخواهند قاچاق بگیرند .

اگر باین تذکر بنده توجه نشود و رفع مزاحمت از مردم نشود بنده‌از این تریبون استفاده خواهم کرد .

عرض دیگر بنده راجع به تقسیمات کشوری است شهری در این مملکت‌است که ژاندارمری‌اش تابع یك‌شهر ، شهربانی اش‌تابع شهر دیگر وثبت‌اسنادش تابع‌شهر سوم است واین مصیبتی برای مردم بارآورده آقایان‌وزرا ،این گرفتاری را باآوردن لایحه تقسیمات کشوری حل کنید .

برای‌دانشکده ادبیات اصفهان‌و کافه تریای دانشگاه تهران بطور مساوی یعنی فقط دو میلیون ریال اضافه اعتبار داده‌اند . آیا این صحیح است که برای توسعه و تکمیل یك دانشکده باندازه یك کافه تریا اعتبار داده شود؟

در حوزه انتخابیه بنده یك پل را آب‌برد و به تذکرات بنده توجه نشد و ترمیم نگردید تا اینکه سیل آمد و یك زن و یك بچه‌راآب‌برد. گناه این افراد بیگناه را کی گردن میگیرد ؟

عرض‌دیگر بنده راجع به‌بازنشستگان پست و تلگراف است . آقایان‌این بدبختها مرتبا باین و آن التماس و تمنا میکنند و متحصن میشوند .

اگر اینها حق دارند که‌حقشان را بدهید . اینها بمملکت خدمت کرده‌اند.چرااینها را اذیت‌میکنید؟

امیدوارم که این نکته هم مورد توجه مسئولان قرار بگیرد .

● اختیارات شهرداری

در این‌لایحه بودجه آمده‌اند به شهردار تهران اختیاراتی داده‌اند. آقایان چراتبعیض میکنید ؟ آقا چرا یك بام و دو هوا؟ اگر اختیار میخواهید بدهید بهمه بدهید .

انشاءالله که در دولت جناب هویدا تبعیض ریشه کن شود .

گرفتاری یکی دو تا نیست ، همین گداها در خیابانها مردم را بستوه آورده‌اند .

چرا دولت برای اینکار فکری نمیکند ؟

آقای‌صمصام سپس گفت :کار های خوب را هم باید گفت . به بنده تلگرافاتی رسیده که مردم از نحوه سلوك مامورین کشاورزی تشکر کرده‌اند .

آقای صمصام در خاتمه گفت : من بدولت جناب آقای هویدارای موافق خواهم داد، امیدوارم‌که این دولت در انجام خدمات بشاهنشاه و ملت موفق باشد .

در این موقع که ساعت هشت و چهل و پنجدقیقه بود جلسه ختم شد و دنباله رسیدگی بلایحه‌بودجه بساعت هشت صبح فراد (امروز) موکول شد .

تجدید آگهی مناقصه

شهرداری شاهی آگهی شماره ۱۱۷۳۴-۴ر۱۱ر۴۳ خرید لوازم برقی را باهمان شرایط و مشخصات تجدیدمینمایدقبول‌پیشنهادات آخر وقت اداری روز شنبه ۲۱ر۱ر۴۴قرائت پیشنهادات ساعت ده صبح‌روز یکشنبه ۲۲ر۱ر۴۴خواهدبود . الف ۸۴۸۸

شهردار شاهی -اسکندر متولی علی‌آبادی

۱-۴۴۱۶۴

شماره مخصوص نوروز ۱۳۴۴
در ۱۱۶ صفحه
همراه با تابلوهای رنگی ...

اطلاعات هفتگی

ازهر لحاظ بی رقیب ، مثل همیشه ...
ازهر لحاظ زیبا ، مانند همه سال ...
وبی شك مثل همه شماره مخصوص ها
نایاب خواهد شد ...

شاوب لورنس

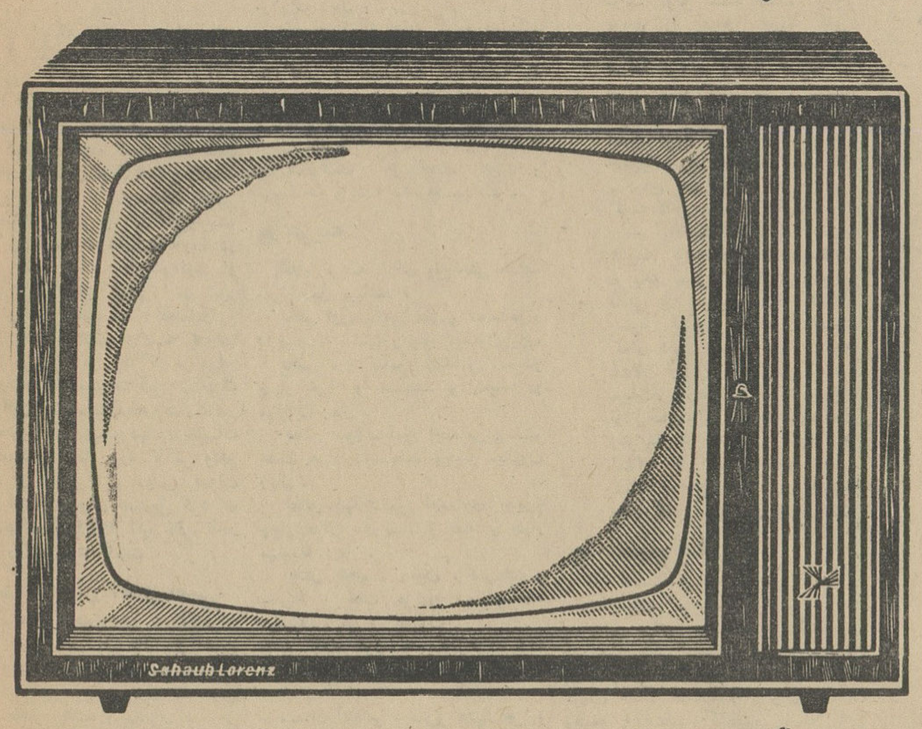

۱- تصویر تلویزیون شاوب لورنس هرگز چشم را خسته نمیکند
۲- شاوب لورنس مجهز به آخرین پیشرفت های الکترونیکی میباشد
۳- تنظیم افقی شاوب لورنس کاملا اتوماتیک میباشد
۴- جعبه های تلویزیون شاوب لورنس دارای رنگ پولیستر میباشد که هرگز خراب نمیشود
۵- شاوب لورنس دارای بزرگترین و مجهزترین سرویس میباشد

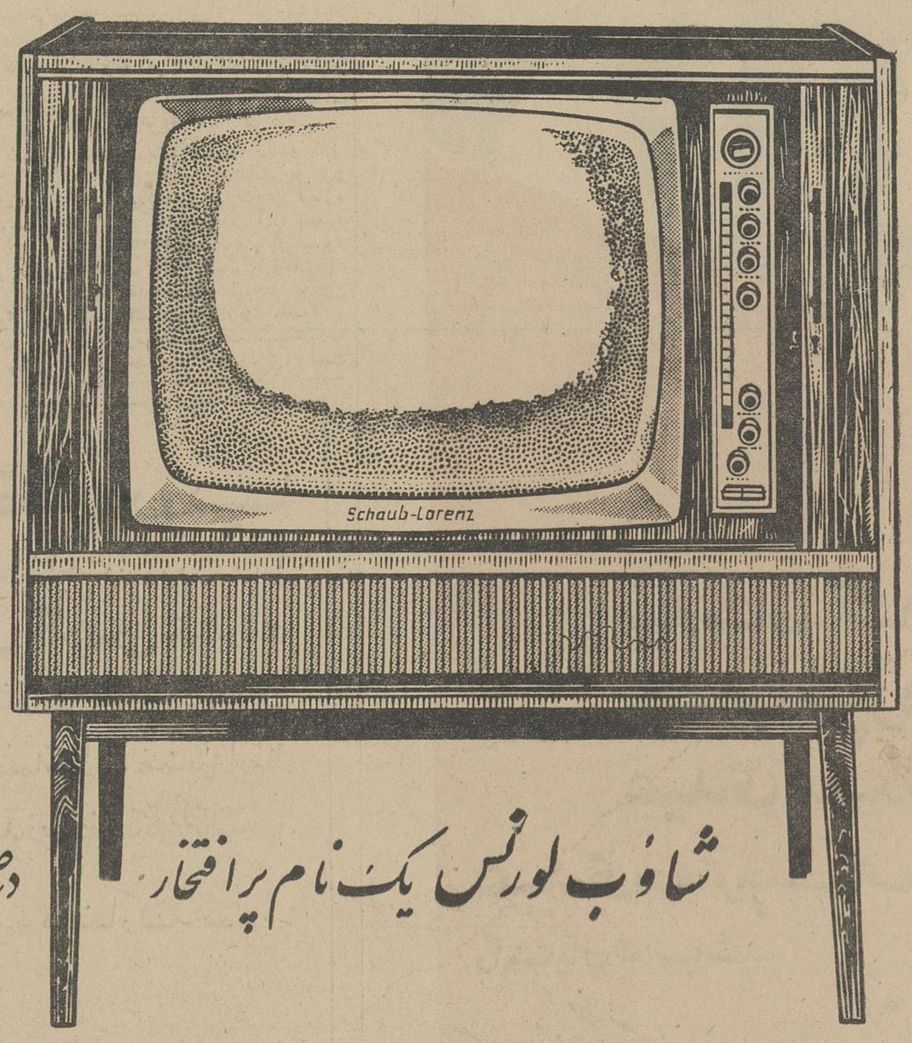

شاوب لورنس یک نام پر افتخار در صنعت تلویزیون سازی جهان

کانون آگهی زیبا

SCHAUB-LORENZ

متن گزارش کمیسیون بودجه سنا درباره

بودجه سال ۱۳۴۴ کل کشور

گزارش از کمیسیون شماره ٤(دارائی وبدجه) بمجلس سنا .

بودجه سال ۱۳٤٤ کل کشور ، شامل درآمدها وهزینه‌های وزارتخانه هاو موسسات دولتی وموسسات انتفاعی و بازرگانی وابسته بدولت و موسسات عام‌المنفعه مستقل ، که از حیث درآمد بالغ بر یکصد و هفتاد و پنج میلیارد وچهل و شش میلیون ریال ،واز حیث هزینه بالغ بر یکصدو هفتاد وشش میلیارد و ششصد و دو میلیون ریال وشامل هفتاد و سه تبصره میباشد ، در جلسات متعدد کمیسیون دارائی که سه روز متوالی از اول صبح تا آخرین وقت روز تشکیل میشد ، با حضور جناب آقای هویدا نخست‌وزیر و اغلب آقایان وزراء و دیگر نمایندگان دولت موردرسیدگی دقیق قرار گرفتو نظردیگر کمیسیون های (شماره یك ، دو ، سه ، پنج، شش،هفت ، هشت ، ده یازده‌ودوازده) مجلس سنا نیز جلب شدوبااصلاحاتی بتصویب رسید اینك گزارش آن بشرح ذیل تقدیم مجلس محترم‌سنا میشود .

برای اینکه خاطر سناتورهای محترم از طرز تنظیم بودجه مزبور بطور اجمال آگاهی یابد ذکر مراتب ذیل را لازم میداند :

۱ـبطور کلی دولت در تنظیم این بودجه کوشش نموده است تمام اقلام درآمد و هزینه وزارتخانه‌ها و ادارات تابعه یا مستقل و موسسات دولتی و موسسات انتفاعی و بازرگانی‌وابسته بدولت و موسسات عام‌المنفعه را در بودجه منظور نماید تا نموداری از فعالیت دستگاههای دولتی در امور عمومی و در فعالیتهای اقتصادی و اجتماعی دستگاههای وابسته بدولت باشد و این نکاتی بود که در موقع طرح بودجه‌های سنوات قبل از طرف نمایندگان مجلسین(مخصوصاسناتور های محترم) در کمیسیونها ودرجلسات علنی مجلس سنا مورد تذکر واقع گردید و اعمال این روش بدولت توصیه شد و میتوان تصدیق کرد که در بودجه سال ۱۳٤٤ این نظر تاحد زیادی رعایت شده است .

● درآمد های اختصاصی

۲ـدرآمدهای اختصاصی دستگاههای دولتی که مصرف آن غالبا در اختیار دستگاههای وصول کننده‌بود دربودجه جاری در اغلب‌موارد جزء درآمدعمومی کشور منظور شده و مصرف‌آنها طی فصول مختلف معین گردیده است و گرچه طبق توضیحات نمایندگان دولت پیروی این روش بطور کامل در بودجه سال ۱۳٤٤ امکان نداشته ولی کوشش تنظیم کنندگان بودجه به انجام این هدف که مکرر از طرف نمایندگان مجلس سنا توصیه شده بود قابل توجه است و نمایندگان دولت متذکر گردیدند که در سالهای آینده سعی خواهند کرد این روش رابطور کامل پیروی کنند بنحوی که تمام وجوهی که بهر عنوان توسط دستگاههای دولتی و موسسات‌وابسته بدولت‌وصول میشود در خزانه دولت متمرکز گردد و مصرف آنهم طبق اعتبار مصوب انجام پذیرد .

۳ـ بطور کلی تقسیم بندی بودجه شامل ٥ بخش مختلف از حیث درآمد و هزینه می‌باشد که خلاصه ارقام آن بقرار ذیل است :

● اول ـ درآمد

بخش اول مالیاتهای مستقیم‌شش هزار و ششصد و شصت و پنج میلیون ریال .

بخش دوم ـ مالیاتهای غیر مستقیم بیست و دو هزار و هفتصد و چهل و یك میلیون ریال ،

بخش سوم ـدرآمدهای حاصل از انحصارات‌واعمال‌تصدی‌دولت‌پنجاوشش هزار و ششصد و هشتاد و نه میلیون ریال .

بخش چهارم ـدرآمدهای حاصل‌از خدمات دولت سه هزار و دویستو شصت و شش میلیون ریال ،.

بخش پنجم ـوامها و کمکها و متفرقه ، هجده هزار و پانصد وپنجاه و شش میلیون ریال .

جمع یکصدو هفت هزارونهصدوهفده میلیون ریال .

● دوم ـ موسسات انتفاعی

سی و هشت هزارو نهصد و نوزده میلیون ریال .

●سوم موسسات بازرگانی

پنجاه و یك هزار وسیصد وپانزده میلیون ریال .

● چهارم ـ موسسات عام‌المنفعه

سه هزار و نهصدو هشتاد و پنج میلیون ریال .

جمع نودو چهار هزارو دویست ونوزده میلیون ریال .

جمع کل گروههای چهارگانه فوق : یکصدو هفتادو پنج هزار و چهل‌وشش میلیون ریال .

توضیح آنکه چهار گروه دستگاه های دولتی‌ـموسسات‌انتفاعی‌ـموسسات بازرگانی و موسسات عام‌المنفعه به پنج بخش و بسه ستون مختلف(عادی برنامه و موسسات وابسته) تقسیم‌شده است که اقلام جزء آن در خلاصه صورت‌درآمدو هزینه‌های دولت و موسسات وابسته مندرج میباشد .

● هزینه

اقلام هزینه دارای پنج‌بخش‌مختلف بقرار ذیل میباشد :

بخش اول ـامور عمومی :هفت‌هزار و نهصدو شصت و پنج میلیون‌ریال،

بخش دوم ـامور انتظامی :بیستو چهار هزار و هشتصد و پنجاه دو میلیون ریال .

بخش سوم ـ امور اجتماعی:بیستو هشت هزار و سیصد وچهار میلیون ریال .

بخش چهارم‌ـامور اقتصادی :چهلو چهار هزار و دویست و هفتاد و چهار میلیون ریال .

بخش پنجم ـ دیون ، تعهدات و متفرقه : هفت هزارو نهصدو سه میلیون ریال .

جمع اقلام فوق ـ یکصدو سیزده هزارو دویست و نود و هشت میلیون ریال .

موسسات انتفاعی : سی‌و هشت هزارو نهصد و نوزده میلیون ریال .

موسسات بازرگانی : پنجاه ویك هزار و سیصد وپانزده میلیون‌ریال.

موسسات عام‌المنفعه : سه هزارو نهصدو هشتاد و پنج میلیون ریال .

جمع کل رقم هزینه : یکصدو هفتادو شش هزار و ششصد و شصت و دو میلیون ریال .

ضمنا باید متذکر گردد که در قسمت هزینه ستون هزینه‌های جاری و سرمایه‌ای بطور تفکیك نیز منظور شده‌است تا آنکه هزینه‌های جاری دستگاههای دولتی و موسسات انتفاعی و بازرگانی و موسسات عام‌المنفعه جداگانه معلوم شده باشد ودر اقلام هزینه مزبور جمع کل هزینه‌جاری شصتو نه هزار و چهار صد و پنج میلیون ریال ،و جمع‌هزینه‌سرمایه‌ای (که مقصود سرمایه‌گذاری‌موسسات انتفاعی و بازرگانی است) ،پنجاه ویك هزار و نهصدو بیستو شش میلیون ریال .

و در قسمت موسسات وابسته پنجاه و پنج هزار و سیصد وسی و یك در صورتیکه بخواهیم نسبت‌درآمدها میلیون ریال میباشد .

را دربخشهای مختلفه در نظربگیریم صدی چند بخشهای مختلف بودجه بقرار ذیل خواهد بود :

بخش اول ـ مالیات مستقیم ۱۳ درصد ، بخش دوم ـ مالیات غیر مستقیم ۳۹ درصد ، بخش سوم ـ درآمد های‌حاصل از انحصارات و اعمال تصدی دولت ٤۰ درصد ،بخش چهارم ـ درآمد حاصل از خدمات دولت ٦درصد ، بخش پنجم ـوامها‌ـ کمکها و متفرقه۲درصد ، و درقسمت هزینه بخش امور عمومی ۱۱درصد ، امور انتظامی ۳٤درصد ، اموراجتماعی ۳۲ درصد ، امور اقتصادی ۱۲درصد، دیوان تعهدات و متفرقه ۱۱ درصدمی باشد .

ا زمجموع ارقام فوق جمع‌درآمد های عادی کل‌کشور اعم‌ازدرآمدهای عمومی ودرآمد های اقتصادی پنج بخش فوق‌الذکر معادل :

٥۹٥۱٦٥٥۰۰۰۰ ریال و جمع‌هزینه های عادی جمعا : ٥۹٦۹٥٦۸۱۰۰۰ ریال میشود که چون هفت هزار میلیون ریال آن از بودجه عمرانی به بودجه عمومی انتقال یافته است بدین ترتیب کسر بودجه معادل ۱۷۹٫۱۳۱٫۰۰۰ ریال می‌باشد .

● کسری غیر مهم

باتوجه به حجم‌بودجه این‌کسر، مهم بنظر نمی اید و چون با تقدیم چنین بودجه بمجلسین دولت موفق شده است کسر بودجه را بمبلغ نسبتا کمی تقلیل دهد که عملا در صورت اضافه درآمد واعمال صرفه ـ جوئی این کسر نیز تامین خواهد گردید . انتظار میرود اقدام دولت در موازنه بودجه جمع‌و خرج که‌امید است در سالهای بعد بطور کامل تامین گردد قابل ملاحظه باشد .

از ملاحظه اقلام درآمد و هزینه بودجه‌سنوات‌مقایسه‌ای مربوط بسال ۱۳٤۲ ، بعنوان قطعی و نسبت بسال ۱۳٤۳ بعنوان برآورد ملاحظه میشود که‌از این جهت هم بودجه ۱۳٤٤ از بودجه های‌قبل کاملتر میباشد و با امعان نظر درجه او ل‌مقایسه‌ای تفاوت‌اقلام‌درآمد وهزینه در سالهای ۱۳٤۲ و ۱۳٤۳ با اقلام برآورد سال ۱۳٤٤ وضع درآمد و هزینه های کشور راروشن مینماید .

● تقسیم بندی

در قسمت هزینه نسبت بعملیات دستگاههای مختلف که برنامه عملیاتی برای خود تنظیم کرده‌اند فهرست هائی بعنوان هزینه وظیفه برحسب برنامه معین شده است که دارای هشت قسمت (بعنوان هشت وظیفه) تنظیم گردیده است که عبارت از اداره عالیه کشور ، وضع قوانین ، امور داخلی کشور ، امور خارجی و بین‌المللی ، اطلاعات و شناساندن ایران ، احقاق حق‌وحفظ حقوق مردم ، وصول و نظارت بر درآمدو هزینه دولت و گمرك دیده میشود که‌این‌تقسیم‌بندی تا اندازه‌ای وظایف دستگاههای مختلف را معلوم میکند . در قسمت هزینه های جاری بودجه های تفصیلی بطوریکه مورد نظر نمایندگان مجلسین باشدضمیمه نیست ولی فصول و مواد مختلفی که جنبه کلی دارد ملاحظه میشود و بموجب تبصره ۱ اقلام جزء هزینه‌در کمیسیونهای مربوطه مجلسین که باید در ظرف ۳ ماه از تاریخ‌تصویب بودجه کل کشور بنخست وزیری تسلیم شودتا برای‌تصویب‌بکمیسیون بودجه مجلس شورای ملی پیشنهاد گردد‌که دراین قسمت در موقع خود یعنی پس از انجام این تعهد میتوان اظهار نظر کرد .

● تبصره‌ها

تبصره های ضمیمه بودجه سال ۱۳٤٤ کل کشور ، شامل دو نوع تبصره میباشد و عبارت از تبصره هائی است که دوره عمل آنها محدود بسال ۱۳٤٤ خواهد بود و از تبصره یك تاتبصره ۲٤ است و قاعدتاباید تبصره های ضمیمه بودجه بهمین قسمت اکتفا شود ، زیرا مقصود از این تبصره هاو مقررات ضمیمه‌بودجه که مربوط بیك سال مالی است توضیح و تعیین فصول بودجه و تصمیمات قوه مقننه نسبت بفصول مختلف درآمد و هزینه میباشد و بودجه‌ای را میتوان به‌این اسم نامید که تمام اقلام درآمدو هزینه وتبصره های مربوط به آن منحصرامخصوص سال مالی معینی باشد نه اینکه مسائل دیگر که ارتباط کاملی‌ببودجه ندارد در آن منعکس گردد .

● تبصره‌های دائم

۲ـ تبصره هائی که تا ملغی‌نشده بقوت خود باقی است شامل تبصره های ۲٥ تا۷۳ میباشد که در آن تبصره ها مسائل مختلف راجع به امور مملکت که جنبه کلی داشته و منحصرا مربوط ببودجه ۱۳٤٤ نمی باشد درآنها منعکس شده است من‌ـ باب مثال تبصره های مزبور دارای فصول کلی ذیل میباشد :

۱ـ امور مربوط بشهرداری‌تبصره های ۲٥ـ۳۹ـ٤۰ـ٤۱ـ ٤۲

۲ـ وام خارجی تبصره ٥۲

۳ـ امور وزارت آبو برق و تبصره های ٥۳ ـ٥٤

٤ـ بانك رهنی تبصره ٥٥

٥ـ بهداری تبصره ٥۷

٦ـ دادگستری تبصره های ۳۳ ـ ٦۹

۷ـ پذیره نفت تبصره ۷۰

۸ـ صرفه جوئی و منع خرید بعضی از انواع اتومبیلها تبصره ۷۱

۹ـ مطالبات معوقه تبصره ۷۲

۱۰ـ استخدامی تبصره های ۲۹ـ ۳۲ـ ۳٥ ـ ٥٦ ـ ٦۰ ـ ۷٥

۱۱ـ کشاورزی تبصره های ٤۷ ـ ٤۸ ـ ٥۰ ـ ٥۱ ـ ۷۷

۱۲ـ وزارت امور خارجه ـتبصره ۳٦

۱۳ـ ممنوعیت خریدو فروش‌اشیاء تجملی ـ تبصره ۲۸

۱٤ـ معافیت مالیات بردرآمد ـ تبصره ۳۷

۱٥ـ موسسات انتفاعی ـ تبصره ۳۰

۱٦ـ راه آهن ـ تبصره ۱۱

۱۷ـ کمك بصندوق بازنشستگی‌ـ تبصره ۱۰

۱۸ـ معافیت از مقررات دیوان محاسبات برای خرید و فروش غله تبصره ۹

۱۹ ـ شرط قیمومت قضات ـ تبصره ۳۳

ونیز مسائل دیگری هم در تبصره های دیگر ملاحظه میشود که از ذکر تفصیلی آن دراین گزارش خودداری شده است .

● ارتباط ندارد

از ملاحظه عناوین فوق‌معلوم میشود که مسائل مختلفی که ارتباطی ببودجه ندارد بعنوان تبصره های متمم بودجه سال ۱۳٤٤ از طرف دولت بمجلسین پیشنهاد شده است و در قبال سئوال نمایندگان درکمیسیون ها ، امنای دولت متعذر بودند که مسائل فوتی در تبصره های مزبور پیش بینی شده است‌که باید هرچه زودترمجلسین‌نسبت به‌آنها اظهار نظر نمایند وبرای احتراز از توسل بتشریفات پارلمانی تصویب قوانین این مسائل بصورت‌تبصره‌هاپیشنهاد گردیده است . درعین اینکه ممکن است مسائل مذکور در تبصره ها فوریت داشته باشد کمیسیون دارائی‌معتقد است‌که حمتا دولت باید در آینده از

بقیه در صفحه ۱٥

تمرین چوگان آغازشد

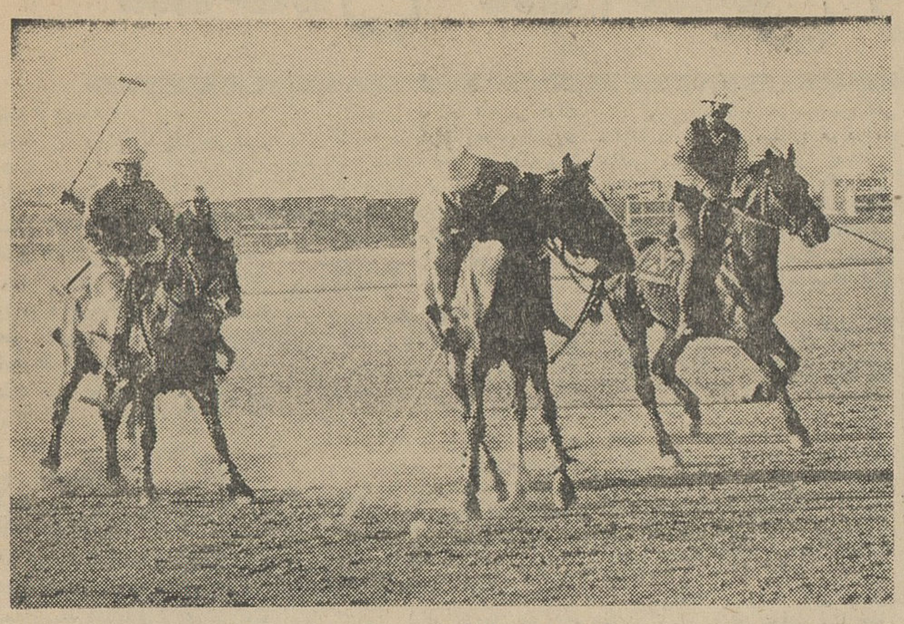

فدراسیون سواری و چوگان کشورباطلاع‌میرساند : همه هفته روز های دوشنبه و پنجشنبه از ساعت دو بعد از ظهر بازی‌چوگان در میدان جدید واقع در ۱۲کیلو متری جاده کرج انجام میگیرد ورود برای‌عموم آزاد است ووسیله رفت و آمد از میدان ۲٤اسفند تامیدان چوگان و بالعکس‌بوسیله اتوبوسهای شرکت واحد تامین گردیده است .

ایرانا محصول کارخانه چینی ایران

اولین کارخانه تمام اتوماتیک کاشی سازی درایران وبزرگترین کارخانه کاشی سازی درخاورمیانه وخاوردور

دفترمرکزی : خیابان شاه‌شماره ۴۸ تلفن ٦۱۳۷۰٤ - ٦۱۳۷۰٥ - ٦۱۴۷۰٦

میلیونها ریال جایزه

یک عمر دعای پیر و جوان بدرقه راه شماست !

بدوستان ، آشنایان وفرزندان آنها دفترچه :

حساب سپرده اختیاری بانك بیمه بازرگانان را عیدی بدهید تایك عمر سپاسگزار شما باشند .

عیدی دفترچه حساب سپرده اختیاری نشانه علاقمندی شما به آینده سعادت آمیز دوستان وآشنایان شما میباشد .

یک عمر زندگی آسوده وبدون هراس از مشکلات آینده تضمین شده در دفترچه حساب سپرده اختیاری بانک بیمه بازرگانان

با گشایش حساب سپرده اختیاری بانك بیمه بازرگانان علاوه بر سودی که بر پس‌انداز شما تعلق میگیرد از میلیونها ریال جوایز ارزنده و متعدد قرعه‌کشی بانك نیز بهره‌مند میشوید

بسته های هدیه نوروز بقصد اروپا

دراین هنگام که فرزندان شمادرتمام نقاط دنیاجشن نوروزی را تدارک می بینند شرکت هواپیمائی اِس.آ.اِس خوشوقت است برای رساندن بسته های نوروزی شما بفرزندان دلبندتان بهترین وباصرفه ترین سرویس رادراختیارشما بگذارد. ضمناً برای ارسال بسته‌های عیدی محتوی خوراک وپوشاک بمقاصد زیرتخفیف کلی درنظرگرفته است.

آلمان - سوئیس - انگلستان - سوئد - دانمارک - نروژ - فنلاند - هلند وایتالیا .

- خواهشمنداست برای کسب اطلاع بیشتری به‌دایره باراین شرکت در خیابان فردوسی شماره ۷۳ وتلفن ٦۱۳٤٤۷ مراجعه فرمائید .

SAS SCANDINAVIAN AIRLINES SYSTEM

(جلد سوم خاطرات ایدن)

دیپلماسی جنگ

(۲)

دفاع از کاله تا آخرین نفس

ساعت پنج بعداز ظهر روز ۲۲ مه لرد گورت از نقطه‌ای در سواحل بلژیك بمن تلفن کرد : بموجب پیامی که از فرماندهی کل دریافت‌داشته‌ام وضع بسیار وخیم است . تمام‌راههای ارتباطی نیروهای زمینی انگلیس‌قطع شده و از لحاظ مهمات وخواربار در مضیقه جدی قرار گرفته‌ایم، از همه بدتر بین ما و فرانسویها در جناح راست هم آهنگی وجود ندارد برای متصدی اجرای‌هم‌آهنگی‌حادثه‌ای پیش آمده خود مسئله هم آهنگی بکلی منتفی گردیده است .

لرد گورت بطور محرمانه بحادثه‌مرك ژنرال بیلو اشاره کرد که هنگام بازگشت از ملاقات با پادشاه بلژیك و ژنرال ویگان اتومبیلش تصادف کرده و کشته شده‌بود . من‌سئوال کردم در جلسه ملاقات دیروز چه گذشت و گورت پاسخ داد که درآن جلسه شرکت نکرده‌است زیرا ظاهرا توانسته‌بودند ساعت تشکیل‌جلسه‌را باطلاعش برسانند .

پس از مرك ژنرال بیلو ژنرال‌بلانشار بجای او بفرماندهی گروه ارتش‌های شمال شرقی که شامل نیرو های انگلیسی و بلژیکی میشد منصوب گردید .

عملیات تخلیه

خطر روز افزون قطع ارتباط گورت این مسئله را بیش از پیش مهم‌جلوه میداد که‌بهر قیمتی شده بنادر کانال را حفظ کنیم . دو گردان پاسدار روز ۲۲مه برای تقویت پادگان بولونی اعزام شدند و باقیمانده نیرو های زمینی انگلیسی و فرانسه یعنی یك گردان ازسپاه تفنگداران‌سلطنتی «تفنگداران شصتم»و یك گردان از تیپ تفنگداران که در حقیقت نیروی امدادی لشگر یکم زرهی بود ، یك گردان از هنك تانك سلطنتی ویك گردان موتور سیکلت سوار زمینی از هنك تفنگداران ملکه تحت فرماندهی سرتیپ کلود و نیکولسن به کاله اعزام شدند .

شبهای ۲۳ و۲۴مه گردانهای پاسدار به دستور دولت شروع به تخلیه بولونی کردند . در شب ۲۴ مه ،در همانحال که نیروهای مادراسکله کاله پیاده میشدندحمله به آنها آغاز گردید بطوریکه ما نتوانستیم حتی قسمتی از تجهیزات این نیروها را در ساحل پیاده کنیم . حمله اصلی آلمانها سحر گاه ۲۴ مه انجام گرفت وپس از یکروز جنك مداوم‌پادگان ماناگزیر به‌خودشهر عقب نشینی کرد .

صبح‌روز بعد دریا سالارسر «جیمز سامرویل» باطاق من در وزارت جنك آمدو گفت که شب قبل‌باناوشکن های‌خوددربندرگاه کاله بوده و شخصا مشاهده کرده که شهر آتش گرفته‌و چنانچه لازم است پادگان‌ما آنجارا تخلیه کند بایستی همین ساعت‌این کار انجام شود .بیدرنك من‌ولرد آیرن ساید رئیس ستاد کل بدیدار نخست وزیر رفتیم و در آنجاباعدم رضایت توافق کردیم که پادگان کاله‌بایستی تا آخرین نفس مقاومت کند چه‌این امر از لحاظ کندکردن‌پیشرفت‌نیرو های آلمان در طول ساحل‌دونکرك اهمیت حیاتی داشت لازم بوداین امر را روشنتر و زودتر،هنگامی که‌بولونی تخلیه میشد درك میکردیم .

تصمیم دردناك

من پیامی برای نیکولسن فرستادم‌ودر آن متذکر شدم که دفاع قاطع از کاله حائز نهایت‌اهمیت است و ما اطمینان داریم که او و هنگهای شایسته‌و فداکاری که‌در اختیار دارد خواهندتوانست که خودرا لایق نام‌پر افتخار انگلیسی نشان دهند .

پادگان کاله مقاومت خودرا تاشب ۲۶مه ادامه داد و در برابر حملات شدید دو لشگر زرهی آلمان‌مقاومت کرد .

تصمیمی که درباره کاله گرفتیم‌یکی از دردناکترین تصمیماتی بودکه در طول جنك اتخاذ کردم ، چه خود شخصا در یکی از هنگهای پادگان انگلیسی مقیم آنجا خدمت کرده‌بودم وبسیاری از افرادی را که‌در آنجا بودند از نزدیك می شناختم واینك تصمیم شدیدی درباره سر نوشتشان گرفته‌بودم . روز بعد در حالیکه من و آیرن ساید هر دو هنوز بخاطر تصمیمی که ناگزیر باتخاذ آن بودیم تاسف داشتیم ژنرال پرسیوال‌معاون آیرن ساید باطاقم آمد. اوبهمراهش یك پیام محرمانه آلمان‌ها را که توانسته‌بودند کشف کنند آورد و گفت مفاد این پیام نشان میدهد تصمیمی که در باره پادگان کاله گرفته‌ایم کاملابجا و درست بوده‌است پیام عبارت از دستوری ازفرماندهی عالی ارتش آلمانها خطاب بیك‌لشگر زرهی بودکه ضمن آن تعلیم داده شده بود بسوی مشرق حرکت‌کرده و از خطوط ارتباطی لرد گورت منحرف شوندو نیروهائی را که‌به‌کاله حمله میکنند تقویت نمایند چه لازم است کاله بهر قیمتی که شده‌تصرف شود در بحبوحه فشار جنك من دیگر فرصت نکردم به اهمیت این حادثه بیاندیشم تادر اواخر تابستان که ژنرال‌دیل بفرماندهی ستاد کل‌تعیین شده بود روزی درخانه‌ای که من در «کنت» گرفته‌بودم حضور داشت. علاوه‌بر او ژنرال سراندرو تورن هم بود و مادر باره چگونگی دفاع دربرابر حمله‌ای که تصور میکردیم بزودی انجام میشود مباحثه داشتیم . ضمن صحبت موضوع بحث به حوادث کاله کشید و من داستان پیام محرمانه آلمانها راکه بدستمان‌رسیده بودبرای دیل و تورن تعریف کردم. اظهارنظر تورن رادر باره این مسئله بشرح زیر یاد داشت کرده‌ام :

«ناتمام»

بودجه‌سال ۱۳۴۴

بقیه از صفحه ۱۴

گنجانیدن امور و مسائل‌مختلف در قسمتی بعنوان تبصره های متمم بودجه احتراز جوید مخصوصا که با تاخیریکه در تقدیم بودجه بمجلسین میشود و امسال هم در اواسط اسفند لایحه بودجه تقدیم مجلس شورای ملی شده است و بایك شوری بودن کل لایحه بودجه که معمولا برای احتراز ازتاخیر در انجام امور دولت مورد قبول مجلسین واقع میگردد ،فرصت کافی برای رسیدگی کامل‌شعب مختلف دستگاه قوه مقننه‌نیست وبدولت توصیه میشود که در آینده از گنجانیدن مسائل مختلف خارج از بودجه در لایحه بودجه کل کشور احتراز جویند.

● اصلاحات تبصره‌ها

تبصره هائیکه درکمیسیون های مختلف مجلس سنا اصلاح شده‌است بقرار ذیل میباشد :

تبصره ۹ (حذف عبارت آخر) و تبصره‌های ۱۶ و ۲۵ و ۲۸ و ۲۹ و۳۰ و۳۴ و ۳۵ و ۳۷ و۳۸ و۳۹ و ۴۳ و۴۴ و۴۷ و ۵۰ و ۵۲ و ۵۳ و ۵۴ و ۵۵ و ۶۱ و۶۳ و ۶۸ و۷۱ و ۷۵

تبصره ۵ لایحه ارسالی از مجلس شورای ملی که مربوط بوضع اداره موسسات عام‌المنفعه مستقلی است‌که تابع قوانین و مقررات و اساسنامه مربوط بخود میباشند از قسمت تبصره های مربوط بدوره عمل سال ۱۳۴۴ به عنوان تبصره ۷۳ به تبصره‌هائی که تا ملغی نشده بقوت خود باقی است‌منظور گردید .

تبصره های ۴۰ و ۴۱ ارسالی از مجلس شورای ملی ، که مربوط بطرز تصفیه مطالبات شهرداری تهران بابت عوارض معوقه بود ،گرچه کمیسیون دارائی اصولا معتقد بودکه بااشکالاتی که در وصول عوارض مختلفه‌شهرداری پیش آمده است و شکایات زیادی که دراین خصوص بمجلس سنا وسناتور ها شده است ، باید راه‌حلی برای وصول عوارض شهرداری بسا درنظر گرفتن اعتراضات مودیان عوارض‌پیدا شود وطریق توافق یکی ازآن‌تسهیلات میباشد ، نظر باینکه تصمیمات راجع بعوارض مزبور و مطالبات شهرداری باید طبق قانون شهرداری‌ها بعمل آید واظهار نظر قوه مقننه در این امر مداخله‌ای درامور شهرداریهاست و طرز وصول عوارض شهرداری هم در آئین‌نامه مخصوصی پیش‌بینی شده است لذاکمیسیون دارائی‌نظر کمیسیون دادگستری را درحذف این دو تبصره تایید نمود و چون مفاد تبصره ۴۲ ارسالی از مجلس شورای ملی هم در قوانین مربوط بسازمان برنامه پیش‌بینی گردیده است و ذکر مجدد آن موردی نداشت حذف گردید راجع به تبصره ۴۹ که تکلیف مقررات مشابه آن در ماده واحده مصوب بیستم آذرماه۱۳۴۲ معین گردیده است هرگونه اظهارنظر نسبت به‌آن چون منافی با قانون‌مزبور بود حذف گردید .

● مطالعه ضروری است

نسبت به تبصره ۵۷ که اصولا کمیسیون دارائی نظر مخالفی باآن نداشت نظر به اینکه با مذاکراتی که با نمایندگان دولت بعمل آمد چنین اظهار نظر شدکه مطالعه مجدد ودقیق راجع به‌آن ضروری است با حذف‌آن در قانون متمم بودجه موافقت شد و نمایندگان دولت متعهد شدندکه در آینده نزدیکی نظر دولت را در این امر ضمن لایحه‌ای بمجلسین تقدیم دارند .

نظر به اینکه تبصره ۴۱ قانون بودجه اصلاحی سال ۱۳۴۳ اضافات سال ۱۳۴۲ خدمتگزاران جزء راکه مستحق کمك بیشتری میباشند تامین نمی نمود ، با موافقت نمایندگان‌دولت بجای تبصره ۵ بشرح مندرج در آن مورد تصویب کمیسیون دارائی قرار گرفت و به تبصره ها اضافه گردید .

مخبر کمیسیون شمارهٔ ۴ (دارائی- بودجه) دکتر پرویز کاظمی

آگهی مناقصه شماره ۱۸۷۵ر۴۳

راه‌آهن دولتی ایران چهارقلم زبانه وریل پهلوی سوزن یك‌نهم شعاع ۱۹۰سوزن راه و چپ برابر بابرك مشخصات ونقشه وشرایط مربوطه از طریق مناقصه سی.اند.اف یکی از بنادر ایران (خرمشهر یاشاهپور) یا مرزجلفای ایران خریداری مینماید.

داوطلبان شرکت در مناقصه میتوانند درساعات اداری جهت دریافت اسناد مناقصه بادر دست داشتن قبض صندوق راه‌آهن بمبلغ ۲۰۰ریال‌باداره کارپردازی مراجعه‌نمایندشرکت کنندگان در مناقصه باید مبلغ یکصدو شصت‌هزارریال‌اسنادخزانه‌بعنوان سپرده شرکت‌در مناقصه‌ازاداره‌اسنادخزانه‌وزارت‌دارائی یابانکهای‌عامل‌مقیم ایران خریداری و بصندوق راه‌آهن پرداخت ورسید آنرابضمیمه پیشنهاد خودتاساعت ۹ صبح‌روز دوشنبه ۳۱ر۳ر۴۴ مطابق با ۲۱ ژوئن ۶۵ در صندوق پیشنهادها واقع‌در اداره کارپردازی‌بیاندازند موسسات خارجی میتوانند از طریق کارگزار بانك مرکزی ایران نسبت بخرید اسناد خزانه توسط بانك مزبور اقدام نمایند . پیشنهاد های واصله ساعت ده همان روز باز وقرائت خواهد شد. حضور پیشنهاد دهندگان یا نمایندگان مجاز آنها در جلسه مناقصه آزاد است وراه‌آهن در رد و یا قبول هر یك یاتمام پیشنهادهامادامیکه‌قرارداد‌مبادله‌نشده‌است مختارمی باشد. به‌پیشنهاد فاقدسپرده‌و مشروط‌و مبهم‌وپیشنهادیکه‌بعداز موعدمقرر برسد ترتیب اثر داده نخواهد شد سپرده برنده اول ونفر دوم مناقصه‌نگهداری ودرصورت استنکاف از انجام معامله بدون هیچگونه تشریفات بنفع راه‌آهن ضبط خواهدگردید . هزینه درج آگهی درجراید بعهده برنده مناقصه است‌وپرداخت کلیه مالیاتیکه در ایران بفروشنده تعلق میگیرد بنا بتشخیص وزارت دارائی بعهده‌برنده مناقصه میباشد. راه‌آهن میتواند صدی بیست وپنج‌از میزان معامله راکسر یااضافه‌نماید .

الف ۸۴۸۷

راه‌آهن‌دولتی‌ایران

۱_۲ ۴۴۱۷۰_۱

آگهی بانك ملی ایران

برای تسهیل امور بازرگانی از تاریخ هفتم فروردین ماه ۱۳۴۴ نمایندگی زواره از شعبه اردستان منتزع و بشعبه مستقل تبدیل خواهدشد . الف ۸۴۶۵

بانك ملی ایران

۱_۲ ۴۴۱۶۰_۱

کلاس ماشین نویسی

یك‌ماهه‌وسه‌ماهه

درانجمن دوشیزگان و بانوان

برای بدست‌آوردن اطلاعات لازم و نامنویسی بدبیرخانه انجمن (خیابان شاهرضا - خیابان فرصت -شماره ۷۳ - تلفن ۶۹۷۱۵ و ۴۰۲۱۱) مراجعه فرمائید .

آگهی مناقصه شماره ۱۷۱۹ر۴۳

راه آهن دولتی‌ایران شصت دستگاه دوراهه سنگین رابرابربابرك مشخصات و شرایطونقشه های مربوطه‌ازطریق مناقصه‌سی.اند.اف یکی از بنادر ایران (خرمشهر یاشاهپور) یا مرزجلفای ایران خریداری‌مینماید داوطلبان شرکت در مناقصه میتوانند درساعات اداری بادر دست داشتن قبض صندوق راه آهن بمبلغ ۳۰۰ ریال جهت دریافت اسناد مناقصه باداره کار پردازی مراجعه فرمایند.

شرکت کنندگان در مناقصه باید هشتصدوپنجاه و پنج هزار ریال (که مبلغ پانصد هزار ریال آن اسناد خزانه‌ازاداره اسنادخزانه وزارت دارائی‌یا بانکهای عامل‌مقیم ایران خریداری شده‌وبصندوق راه آهن تحویل و مبلغ سیصد و پنجاه و پنج هزار ریال آنرا ضمانت نامه بانکی بدوق قیدو شرط‌مجموعا برای شرکت‌درمناقصه بضمیمه پیشنهاد خود تا ساعت ۹ صبح شنبه ۵ر۴ر۴۴ مطابق ۲۶ ژوئن ۶۵ در صندوق‌پیشنهاد ها واقع در اداره کارپردازی‌بیاندازند موسسات خارجی میتوانند از طریق کارگزار بانك مرکزی‌ایران نسبت بخریداسناد خزانه توسط بانك‌مزبور اقدام‌نمایندپیشنهادهای واصله ساعت ده همان روز بازو قرائت‌خواهد شد حضور پیشنهاد دهندگان یا نمایندگان مجاز آنها در جلسه مناقصه آزاداست و راه آهن در رد و یاقبول هر یك یا تمام پیشنهادهامادامیکه قرار داد مبادله نشده است مجاز میباشد به پیشنهادفاقد سپرده ومشروط مبهم و پیشنهادیکه بعد از موعد مقرر برسد ترتیب اثر داده نخواهد شد سپرده برنده مناقصه و نفردوم‌نگاهداری و در صورت استنکاف از انجام معامله بدون هیچگونه تشریفات بنفع راه آهن ضبط خواهد گردید هزینه درج آگهی در جراید بعهده برنده مناقصه است و پرداخت کلیه مالیاتیکه در ایران بفروشنده تعلق میگیرد بنا به تشخیص وزارت دارائی بعهده برنده مناقصه‌میباشد راه‌آهن میتواند صدی بیست و پنج از میزان معامله را کسر یا اضافه نماید .

الف۸۴۸۶ راه آهن دولتی‌ایران

۱_۲ ۴۴۱۶۶_۱

آگهی تشکیل شرکت تعاونی تهیه و توزیع روده‌تهران

برای تشکیل شرکت تعاونی تهیه و توزیع روده تهران از طرف هیئت‌موسس برای جمع آوری وجوه خریداران سهم حسابی بشماره۲۲۶۷ در شعبه مرکزی بانك اعتبارات تعاونی توزیع‌مفتوح گردیده است مراتب را باطلاع‌همکاران صنفی داوطلب عضویت در شرکت نامبرده میرساند تا با در دست داشتن معرفی نامه اتحادیه وجه سهامی را که‌مایل بخرید آن میباشند بحساب مزبور ریخته رسید آنرا که بمنزله رسید موقت خرید سهم محسوب میگردد جهت تنظیم صورت شرکاء و انجام تشریفات قانونی در دفتر موقت شرکت‌واقع در خیابان مولوی مقابل‌ساعت‌مشیرالسلطنه بهیئت موسس ارائه‌نمایندبهای هر سهم‌دو هزار ریال در نظر گرفته شده است .

هیئت موسس شرکت‌درشرف‌تشکیل تعاونی تهیه‌وتوزیع‌روده‌تهران

آ_۲۵۵۲۷

تجدید آگهی مناقصه

شرکت سهامی کل معادن و ذوب فلزات ایران یکدستگاه جرثقیل هوای متراکم و یکصدوسی‌متر کابل مربوطه و دو دستگاه پمپ هوای متراکم از طریق مناقصه از محل طرح مربوطه جهت معدن سرب قنات مروان کرمان از طریق مناقصه خریداری‌مینماید داوطلبان شرکت در مناقصه میتوانند برای دریافت برك شرائط ومشخصات همه‌روزه در اوقات اداری وحداکثرتاآخر وقت اداری روزشنبه بیست و هشتم فروردین ماه ۴۴ (آخرین روز قبول پیشنهادات) بقسمت بازرگانی شرکت‌واقع در خیابان دانشکده مراجعه فرمایند. الف ۸۴۹۰

شرکت سهامی کل معادن و ذوب فلزات ایران

۱_۲ ۴۴۱۷۴_۱

چگونه میتوان محصول برنج مرغوب بدست آورد

برای بدست آوردن محصول مرغوب وفراوان‌برنج تغذیه‌کافی و صحیح ضرورت دارد .

ازت رشد برنج را تسریع مینماید فسفر-باعث درشتی‌دانه‌میگرددپتاس -باعث‌استحکام‌ساقه‌میگردد

کودکامل روستیکای ۱۵×۱۵×۱۵ عقاب‌نشان‌آلمان

برای برنج یك‌ترکیب کامل مغذی بوده‌وچون دارای مقدار کافی‌ومناسب ازت-فسفر-پتاس‌وسایرموادغذائی فرعی میباشد باشرایط‌طبیعی ایران‌بهترین کود برای برنج تشخیص داده شده است .

RUSTICA®

کودعقاب‌نشان روستیکا ۱۵×۱۵×۱۵ برای آب‌وهوای ایران بسته بندی‌شده بخوبی‌می‌توان‌آنرادر انبار نگهداری نمود و قابل پخش میباشد .

RUSTICA

RUHR N

روستیکا یعنی استفاده بیشتر

برای خرید انواع کودهای شیمیائی شرکت سهامی نمایندگی انحصاری در ایران - شرکت سهامی ارند- روهرشتیك‌شنف بوخوم آلمان غربی واخذ اطلاعات بیشتر به آدرس زیرمراجعه‌فرمائید. شرکت سهامی ارند- خیابان‌شاهرضا پیچ شمیران - شماره ۷۶۰- تلفن ۷۵۵۶۲۳- ۷۱۶۵۱

کلاس‌های جدید خیاطی ۴ ماهه و ۶ ماهه

زیر نظر برجسته ترین دبیران وبا متد گرلاوین پاریس

درانجمن دوشیزگان وبانوان

برای نامنویسی بدبیرخانه‌انجمن(خیابان‌فرصت شاهرضا)- تلفن۲۰۲۱۱و۶۹۷۱۵ و۶۴۶۹۶

مراجعه فرمائید

پلیس تهران اعلام کرد :

گواهینامه‌های دفترچه‌ای باطل نمیشود

اطلاعیه زیر امروز از طرف‌پلیس تهران در مورد تعویض دفترچه‌های گواهینامه رانندگی انتشار یافت :

پیرو اطلاعیه قبلی بدین وسیله باطلاع دارندگان‌دفترچه های گواهی نامه رانندگی صادره از تهران می رساند که منظور از صدور اطلاعیه قبلی پلیس تهران مبنی بر تعویض این نوع گواهی‌نامه ها بگواهینامه پلاستیکی هم‌آهنك ساختن‌و کنترل مجدد آنها بوده که دارندگان آن میتوانند دراولین‌فرصت بدائره‌صدور گواهی‌نامه این اداره واقع در جاده قدیم شمیران مراجعه‌و گواهی نامه های خودرا تجدید نمایند . بدیهی است که شایعات ابطال دفترچه‌های گواهی نامه و یا تجدید آزمایش ازمراجعین‌حقیقت‌نداشته ودارندگان دفترچه های گواهی نامه نبایستی باظهارات بی‌اساس افراد غیرمسئول توجه فرمایند .

اداره پلیس‌تهران

خیابان نادری شماره ۴۲۸ شماره تلفن ۴۴۳۸۸

ورزش را باید ازمدارس شروع کرد

«ایران» قهرمان والیبال بخش ۸

دبیرستان شمس اززمین ورزشی محروم است ولی چندقهرمان برجستهٔ کشور دراین دبیرستان تحصیل میکنند

دبیرستان دخترانه ایران ازمدارس ملی جنوب شهر میباشد که تاکنون در رشته‌های مختلف ورزشی پیروزی های بزرگی در بخش خود وتهران بدست آورده است .

ورزشکاران دبیرستان ایران از زبده ترین ورزشکاران مدارس تهران میباشند و برای سایر ورزشکاران رقیب خطرناکی بشمار میروند .

دبیرستان ازنظر وسایل ورزشی نیز تا اندازه‌ای غنی میباشد. وسایل ورزشی دبیرستان شامل یك زمین والیبال ، یك زمین بسکتبال ودو حلقه انفرادی ، دو میز پینك پنك، ووسایل کامل ژیمناستیك و یك سالن سرپوشیده است با اینحال در هفته چند روز ورزشکاران دبیرستان در استادیوم فرح تمرین میکنند.

● **والیبال**

خانم گیتی آرالطفعلیان تنهادبیر ورزش دبیرستان گفت :

– تیم دوره دوم والیبال دبیرستان سال گذشته با بدست آوردن مقام اول دربخش برای سومین بارقهرمان بخش شد وحتی توانست مقام سومی تهران را نیز بدست آورد . اعضای تیم دوره اول والیبال دبیرستان عبارتند از دوشیزگان :

فرشته حکیم‌زاده ، شهلا خاکی، عطیه نفری ، افسانه طاهری ، صدیقه نژادهاشمی، اکرم حسینی‌پور.

اعضای تیم دوره دوم عبارتند از دوشیزگان : نادره اعلمی ، بدری قنایان ، منصوره محمدی‌نیا، نسرین مبشر ، شهشهائی ، پریوش صدر محمد بیگی ، معصومه مصطفوی ، ناهید گرگانی .

● **بسکتبال**

دوشیزگانی که تیم بسکتبال دوره اول دبیرستان را تشکیل میدهند عبارتند از : فریفته میر ، فریده حکیم‌زاده ، ناهید مهربخش ،فریده امینی ، ناهید رزوان ، ناهیدعطائی.

این دوشیزگان نیز بازیکنان تیم بسکتبال دوره دوم دبیرستان هستند: نادره اعلمی ، سیمین بقائی ،طوبی کرمانی ، نارسیس حقیقی ،فرنگیس ارومی،فریده‌میر، معصومه‌مصطفوی، فرح‌محمدتقی‌خانی، فروغ بزرگزاده.

● **ژیمناستیك**

تیم ژیمناستیك دبیرستان سال گذشته صاحب مقام پنجمی مدارس دخترانه تهران شد و اعضای تیم ژیمناستیك دبیرستان عبارتند از دوشیزگان : فهیمه‌فیض ، مینا عتیقه‌چی، انورملوك‌جواهریان،شهناز محمد رشیدی ، ناهید اخوان ، بوستانچی .

● **دوومیدانی**

اعضای تیم کلنی دوو میدانی دبیرستان عبارتند از دوشیزگان : نازنین اخوان،ناهید محمدی ،فروغ بزرگزاد ، فرنگیس ارومی ، صدیقه نژاد هاشمی ، صدیق نژاد هاشمی، ملکوتی،انورملوك‌جواهریان

عده‌ای ازورزشکاران رشته‌های مختلف ورزشی دبیرستان شمس باتفاق خانم پروین حری دبیر ورزش دبیرستان.

● **پینك پنك**

قهرمانان پینك پنك دبیرستان تاکنون چندین بار در بخش قهرمان شده‌اندوافرادیکه تیم پینك پنك دوره اول دبیرستان را تشکیل میدهند عبارتند از دوشیزگان :صدیقه‌نژاد هاشمی صدیق‌نژاد هاشمی، منصوره مجیدی‌مهر ، افسانه طاهری ،صفیه خطیب شهیدی .

همچنین افراد تیم پینك پنك دوره دوم دبیرستان عبارتند ازدوشیزگان: نادره اعلمی ، سیمین بقائی ، زهرا حاج محمدجواد ، لیلا جمشیدی ، کاملیا حقیقی .

● **انجمن ورزشی**

کادر انجمن ورزشی دبیرستان که زیرنظر خانم گیتی آرالطفعلیان دبیر ورزش دبیرستان فعالیت‌دارند تشکیل شده است از دوشیزگان: نادره اعلمی ، فروغ بزرگزاده ، معصومه مصطفوی ، پروانه آجودی، منصوره محمدنیا .

دبیرستان شمس

بعلت تغییر محل دبیرستان‌دخترانه شمس ،ورزشکاران دبیرستان‌امسال از داشتن زمین ورزش کافی محروم هستند و بهمین جهت نمیتوانند در رشته های مختلف ورزشی فعالیت زیادی داشته باشند ولی دبیرستان دخترانه شمس در سالهای گذشته موفقیت های زیادی در رشته های مختلف ورزشی بدست آورده است واکنون‌صاحب‌چند ورزشکاربرجسته است که عضو تیم های دوومیدانی، ژیمناستیك و شنای کشور هستند.

دوشیزه سیمین صفامهر قهرمان دوومیدانی کشور از ورزشکاران این دبیرستان میباشد .

از ورزشکاران‌برجسته دبیرستان میتوان دوشیزگان مینا و شهلا خشك‌خان را بشمار آورد که هردو قهرمان ژیمناستیك و عضو تیم ژیمناستیك بانوان کشور هستند مربی ورزش دبیرستان خانم‌پروین حری میباشد .

اعضای تیم والیبال دوره اول این دبیرستان عبارتند از دوشیزگان : دیانا کاراپتیان ، ناهید کریمپور ، شیرین اردلان ، هاسپیك بدلیان ، اعظم هاشمی ، گودریك دراسیان ،

همچنین این‌دوشیزگان‌بازیکنان تیم دوره‌دوم‌والیبال دبیرستان‌هستند. احتشامی ، ژنیك برخورداریان ، سیمین صفامهر ، سیما فرهمند ، تاکوش مهرابیان ، دایا بابلیان .

آب گرم کن دئوترم

آب گرم مصرفی منزل شمارا برای نظافت ـ استحمام ظرفشوئی ورختشوئی تأمین میکند

مدل‌های جدید آب گرم کن (دئوترم) ۳۰ گالنی

گالوانیزه شده

DUO-THERM

نماینده انحصاری : شرکت سهامی فیروز ـ خیابان تخت جمشید ـ شماره ۲۱۹ ـ تلفن ۳-۴۷۱۳۱

برای شرکت درهیجدهمین قرعه‌کشی

صدهزارتومان وام بدون بهره

فقط ۳ روز دیگر فرصت دارید

شانس ممتاز همادام العمرماهی هزارتومان

تحصیل اعتبار و وامهای طویل المدت تا ۳ برابر موجودی

دریافت وامهای فوری برای رفع احتیاجات ضروری

و ۴ درصد بهره ثابت ودائمی ، از مزایای منحصربفرد

حساب تشکیل سرمایه بانك عمران است

برای شرکت در مراسم قرعه‌کشی موجودی شما باید حداقل بمیزان ۱۰۰۰ ریال باشد .

شعب بانك عمران : ـ شعبه مرکزی خیابان اسلامبول شعبه نادری خیابان‌شاه پاساژ آلومینیوم شعبه‌رودکی خیابان سلسبیل چهارراه دامپزشکی شعبه‌مخصوص‌خیابان‌قزوین روبروی خیابان مخصوص شعبه‌تجریش مقابل‌سینما آستارا شعبه هتل‌هیلتون شعب شهرستانها شاهی ـ بابل ـ بابلسر ـ گرگان ـ گنبد ـ بجنورد ـ مشهد ـ آمل ـ شهسوار

برف قیمت شکن یکبار دیگر قیمتها را میشکند!

ونسبت بتمام اندازه‌ها تخفیف میدهد!

به قیمتهای جدید پودر لباسشوئی برف توجه کنید :

برف ۵۰	~~۳/۵۰~~ ریالی فقط	۳	ریال و دهشاهی
〃	~~۹~~ 〃 〃	۷	ریال
〃	~~۱۷~~ 〃 〃	۱۳	ریال و دهشاهی
〃	~~۳۵~~ 〃 〃	۲۸	ریال

پودر لباسشوئی برف ازامروز بابهای ارزانتر از پودرهای معمولی دراختیار شماست

خرید اثاثیه

نمایشگاه وفروشگاه ایران کالا
اولین موسسه خرید وفروش لوازم منزل در ایران
هرنوع قالی و لوازم دیگر منزل شما رابهر اندازه و قیمتی که باشد نقدا درمنزل خریداری مینماید .
تهران خیابان شاه چهارراه گلشن تلفن ۴۵۶۸۹ـ۴۵۶۸۶

فروشگاه گلشن تلفن ۶۸۷۱۴
منصف‌ترین خریدار کالای دست دوم درهرموقع آماده است که بایك اطلاع تلفنی درخدمت شما حاضر شده وهرنوع قالی و قالیچه ، یخچال ،ضبط صوت، ماشین رختشوئی ، مبل ،چراغ گاز کلیه لوازم منزل شما را نقدا خریداری نماید.
۱ـ۲۶ آـ۴۳۵۰

فروشگاه جدید التاسیس
کالای مرکزی تلفن ۶۵۰۵۷
بهترین خریدار اجناس دست دوم ، یخچال ، تلویزیون ، گرام . فرش اجاق گاز خیابان شاه چهار راه‌گلشن

فروشگاه فروردین ۶۱۱۶۵۵
قالی ، یخچال ، تلویزیون ، رادیو گرام و سایر اثاثیه منزل شما را خریداریم خیابان شاه مقابل سینما چارلی نرسیده به چهار راه‌سیمتری شماره ۳۵۱
۱ـ۲۶ آـ۴۴۱۵

فروشگاه فردوست ۷۵۷۶۸۵
با حسن شهرت ده ساله منصف‌ترین خریدار کالای دست دوم زیر نظر کارشناس مطلع لوازم منزل شمارا بیش از سایرین خریدار است‌خیابان شهناز

فروشگاه و نمایشگاه آسیا تلفن ۶۱۲۸۳۲
یخچال. تلویزیون .اجاق گاز وفرش عادلانه خریداریم شاه چهارراه پیروز

فروشگاه فرش پاریس
فرشهای کهنه شما را باتو معاوضه یا خریداری مینماید ـ فرش‌نو باقساط بفروش‌میرسد ـ خیابان جامی خیابان پاریس تلفن ۴۶۰۱۶
۱ـ۲۰ آـ۴۲۵۲

فروشگاه سمساری صمد
خریدار انواع فرشهای کهنه و سایر لوازم واشیاء قدیمی منزل در موقع فروش اثاثیه بتلفن ۴۹۹۸۵ اطلاع دهید .

فروشگاه نیك ۷۵۷۵۴۶
خریدار یخچال ، تلویزیون ، گرام قالی و قالیچه و غیره شاهرضا ایستگاه آسیاب

درشمیرانات سمساری جعفری
بهترین خریدار هر نوع فرش واشیاء دست دوم تلفن ۸ ۳۱۲۱

فروشگاه و نمایشگاه سلطانی
فرش ـ یخچال ـ تلویزیون وغیره عادلانه خریداریم تلفن ۳۸۵۷۷
۱ـ۲۶ آـ۴۱۲۵

فرش باستان تلفن ۶۹۹۴۸
فرشهای کهنه شمارا درمنزل نقدا خریداریم ـ شاه چهارراه باستان

فرش صادرات تلفن ۴۳۰۸۵
قالی های نوو کهنه شما را بعالیترین قیمت خریدار است .

فروشگاه حسان تلفن ۵۸۱۵۵۸
هرنوع فرش نوو کهنه و سایر لوازم منزل شما را بقیمت عادلانه خریداریم

فروشگاه حاجیان تلفن ۳۸۸۳۸
قالی یخچال تلویزیون و سایرلوازم منزل شمارا عادلانه خریداریم .

فروشگاه حریری تلفن ۳۳۸۳۴
شاهرضا مقابل سینما رویال‌خریدار کلیه لوازم خانگی و فرش

فروشگاه کالای زندگی
خریدار فرشهای نو و کهنه ۵۴۷۸۳

(فرش) ـ (فرش)
شرکت صادرات فرش عالی تهران فرشهای شما را بقیمت صادرات آلمان خریدار است تلفن ۲۲۴۱۸ و ۶۸۰۱۴

فروشگاه جهاندوست
خریدار فرش ، یخچال ، تلویزیون سرچشمه اول سیروس تلفن ۳۱۱۲۶
۱ـ۳۰ آـ۴۳۷۴

فروشگاه پیروز ۶۸۱۳۸
بهترین خریدار فرش نو و کهنه و یخچال و ضبط‌صوت‌و اثاثیه‌منزل
۱ـ۱۰ آـ۴۴۰۰

فرش ۸۸۸ تلفن ۹۱۶۲۵
فرش کهنه و نو نقدا خریداریم .
۱ـ۳۰ آـ۴۴۱۸

صاحب امتیاز و مدیر مسئول : عباس مسعودی
بهای اوراق خیابان خیام چاپخانه اطلاعات

فروش اتومبیل

نمایشگاه تقدیسی خیابان راله
مقابل بیمارستان شفا بنمایندگی ازطرف کمپانی رامبلر فروشگاه به تعمیرگاه مجاز رامبلر را دائر نموده است تلفن ۳۵۷۵۱ـ ۳۰۴۲۹۰
۱ـ۲۰ آـ۴۱۷۳

اولین بازار اتومبیل در ایران
دربازار اتومبیل ۹۴۰ خریدو فروش یامعاوضه اتومبیل بقیمت روزوعادلانه انجام میشودسرچشمه توقفگاه کاروان تلفن ۳۱۳۲۷

کالج بار اثاثیه منزل شما را (بسته بندی) وبیمه مینماید
تلفن : ۶۱۱۱۱

قابل توجه
دارندگان فولکس واگن ۱۵۰۰ برای انجام تعمیرات ورفع هرگونه معایب اتومبیلهای‌فولکس واگن ۱۵۰۰ باقید ضمانت فقط به تعمیرگاه مجاز شماره ۹لچمن مراجعه فرمائید .نشانی خیابان پهلوی بین تخت جمشید و شاهرضا تعمیرگاه مجاز شماره ۹ لچمن تلفن ۴۴۹۰۶

اپل مدل ۶۱
شیری رنك باشماره موقت بسیارتمیز بفروش میرسد تلفن ۳۹۴۳۳

فولکس ۵۶
بسیارتمیز بفروش میرسد تلفن ۶۰۵۱۱داخلی ۲۴۱۹

رنگین‌کمان
ضمن عرض تبریك نوروز بعموم دارندگان محترم‌اتومبیل توصیه می کند جان و مال خودتان رادر برابر خطرات ناشی از هر گونه انعکاس اشعه خیره کننده که باعث‌ناراحتی چشم و موجب حوادث‌میگردددبوسیله نقاب نورشکن طبی حفظ نمائیدانتهای خیابان شاه‌مقابل درب ورودی بانك تهران رنگین کمان تلفن ۶۵۶۸۳
۱ـ ۳ آـ۴۴۱۱

ولو مدل ۶۴
کم کار کرده فروشی تلفن ۶۰۲۳۲
۱ـ۵ آـ۴۴۰۶

کرایه
جرثقیل‌وتریلی توکل
جرثقیلهای۳۶۰درجه دکل ۲۵ متری تلفنهای۷۹۲۲۲۲ـ۵۰۶۹۱ـ۵۵۸۲۸
۱ـ۳۰ آـ۴۲۳۳

سلسبیل بار
تلفن ۹۱۱۱۱
مجهزترین موسسه حمل ونقل بار و اثاثیه منزل در ایران با کارگران ورزیده

تعمیرات

تعمیرگاه الکترونیکی F.M
تعمیرانواع‌مارکهای تلویزیون رادیو گرام باسرویس مجهزسیار تلفن ۴۹۰۷۴
۱ـ۲۶ آـ۴۲۳۱

سرویس تلویزیون گارانتی
تعمیر انواع مارکهای تلویزیون در منازل باسرویس مجهز سیار نادری پاساژ نوبهار تلفن ۳۰۳۷۷۹
۱ـ۳۰ آـ۴۱۴۶

پارس تکنیکال تلفن ۹۱۸۹۸
سرویس انواع مارکهای رادیو ـ تلویزیون تحت نظر مهندسین کار آزموده .
۱ـ۲۶ آـ۴۱۴۲

سرویس مجهز تلویزیون شمال
تحت‌نظر لطیفی متخصص سابق تعمیرگاه شاوب لورنس خیابان نادری ۴۴۹۹۱
۱ـ۵ آـ۴۲۶۱

تعمیرگاه تلویزیون تلفونکن
خیابان منیریه تلفن ۵۸۱۳۱۱
۱ـ۲۶ آـ۴۳۲۷

تعمیرگاه تلویزیونهای RCA
وستینگهاوس ، فیلیپس ، شاوب لورنس پلاپونکت ،زیمنس‌تلفن۴۲۷۳۳
۱ـ۶ آـ۴۲۶۲

تعمیرگاه یخچال اردشیر
تحت نظر متخصص از کارخانه معظم دیتروئید ایتالیا تعمیرهمه نوع یخچال تلفن ۷۳۳۶۰
۱ـ۳۰ آـ۴۲۶۰

سرویس اطلس
تعمیرات تلویزیون یخچال کولر رادیوگرام جاده پهلوی‌اول تخت‌طاوس تلفن ۶۲۱۰۶۸
۱ـ۱۰ آـ۴۳۳۶

شرکت مهندسین تلویزیون
باکار مزد کم و سرویس سیار تعمیر همه نوع تلویزیون تلفن ۶۱۱۲۳۴ـ۳۲۴۶۳
۱ـ۳۰ آـ۴۳۵۸

مستغلات

برای اجاره منازلتان بخارجیان
باتلفن ۶۰۰۰۰ تماس بگیرید .
۱ـ۲۶ آـ۴۳۷۰

نارمك ـ بازرگانی امینی ۷۹۰۰۹۰
معاملات زمین وخانه نقد واقساط‌وپول
۱ـ۲۶ آـ۳۵۳۳۰

زمینهای عباس‌آباد را نقدا خریداریم
خیابان پهلوی بالای پمپ بنزین بازرگانی جلالی تلفنهای ۶۲۶۴۱۱ ـ ۶۲۴۱۹۳ مراجعه فرمائید

اراضی طباطبائی و کریم آباد را خریداریم صبا تلفن ۶ ۴۰۸۹
۱ـ۵ آـ۴۴۵

ساختمان باقساط پنجاه‌الی یکصد ماه ساخته میشود تلفن ۶۹۰۳۵
۱ـ۲۶ آـ۴۲۹۶

زمینهای عباس آباد و
یوسف آباد خریداریم تلفن۶۲۰۹۰۳
۱ـ۲۶ آـ۴۳۴۵

زمینهای‌جمشیدآبادوامیرآباد
بالاو اطراف قزل قلعه رانقداخریداریم آژانس تاج تلفن ۶۹۵۶۶
۱ـ۵ آـ۴۳۸۰

اطراف جلالیه و امیرآباد
خانه‌های مدرن نقد و یا معاوضه‌موجود است آژانس تاج تلفن ۶۹۵۶۶
۱ـ۵ آـ۴۳۸۱

قطعه زمینی در حدودیکهزار متر مربع مسقف دارای‌چهار اطاق مورد نیاز است متمنی است‌به‌تلفن شماره ۷۵۶۲۵۲ مراجعه فرمائید .
۱ـ۴ آـ۴۳۳۳۲

نارمك ۷۹۳۵۳ رستمی
خانه‌های ۳تا۴ اطاقه ½ نقد بقیه ۴۰ ماهه
۱ـ۳ آـ۴۳۹۹

دو طبقه مجزا خریداریم
هرطبقه پنج اطاق و سرویس کامل داشته باشد ۳۹۷۸۴ بنگاه کوشان
آـ۴۴۰۹۴

یك حیاط با حداقل
سه‌اطاق وبرق سه‌فاز جهت کار مورد نیا زاست تلفن ۶۴۹۸۳
آـ۲۵۴۶۹

بفروش میرسد

بهترین نقطه تهران‌سر
کوی کارمندان شرکت ملی نفت ۹۸۴ متر زمین‌خوش‌قواره‌فورابیواسطه بفروش میرسد تلفن ۷۵۹۳۲۱
۱ـ۳ آـ۴۴۰۹

تجریش خیابان‌قیطریه‌سه‌راه
بنگاه محمودی فروش زمین و خانه مدرن کوچك و بزرك
۱ـ۸ آـ۴۳۷۹

یکباب خانه دارای ۵ اطاق
واقع در خیابان‌جیحون ـدامپزشکی باقیمت بسیار ارزان بفروش‌میرسد تلفن ۴۱۵۳۱
۱ـ۴۳ آـ۴۳۷۲۴

زمین فروشی ـ مشجر تجریش ـ چهارراه حسابی
چند قطعه ۳۹۷۸۴ بنگاه کوشان
آـ۴۴۰۹۶

فروشی ـ خیابان پهلوی
خانه مهندسی ساز بالای بلوار دو مرتبه ۳۲۰ متر با هشت اطاق تلفن و لوازم ۳۹۷۸۴ بنگاه کوشان
آـ۴۴۰۹۸

اجاره داده میشود

جهت اجاره برای خارجیان
ویلائی بسیار مدرن نوساز بااستخر در جاده نیاوران شمیران مبله یا بدون‌مبلمان اجاره داده میشود طالبین به بازرگانی عباسی در سه راه دزاشیب تلفن ۸۴۳۸۵ مکالمه فرمایند .
۱ـ۲ آـ۴۳۹۹۴

اجاره
یك مغازه بزرك نبشی بر خیابان اسفالت خیابان چالهرز (شهرزاد) به‌یك شعبه بانك و یا داروخانه و یا فروشگاه لوازم الکتریکی اجاره داده میشود تلفن ۷۲۸۵۱ از ساعت ۶ بعداز ظهر ببعد
آـ۲۵۵۷۳

خانه‌ای دارای ۸ اطاق
بمساحت تقریبی ۵۰۰ متر با تمام وسایل پهلوی خیابان نوروزی جنب دانشگاه ملی کاشی ۱۹ بتلفن۶۰۶۴۱ خانم هنرور رجوع شود .
۱ـ۲ آـ۴۴۲۰

معاوضه میشود

معاوضه زمین با اتومبیل
۲۶۰ مترزمین مرغوب در امیر آباد بالا بااتومبیل معاوضه میشود۶۹۵۶۶
۱ـ۵ آـ۴۴۰۳

واگذار می شود

اطاقهای پاساژ علمی
بااجاره مناسب واگذار میشود شاه آباد پاساژ علمی ـکی نژاد
۱ـ۲۶ آـ۴۲۱۰

اتوسرویس و تعمیر گاه مجهزواگذار میشود تلفنهای ۷۸۸۴۱ ـ۷۵۴۹۹
۱ـ۵ آـ۴۳۷۳

واگذار میشود
یك دستگاه آپارتمان مشتمل بر شش اطاقو انبار آب لوله کشی تلفن و سرویس مربوطه واقع در خیابان‌ناصر خسرو شمال شمس‌العماره محل سابق شرکت ضیائیان
طالبین به تلفن شماره ۷۱۰۹۷ رجوع فرمایند .
۱ـ۳ آـ۴۳۲۹۲

ساختمان

تلفن ۷۸۱۹۷۷ نقد و اقساط‌نقاشی ساختمان جانقدا
۱ـ۲۶ آـ۴۳۰۷

نقاشی ساختمان تلفن ۷۳۵۶۸
۱ـ۳۰ آـ۴۲۰۱

نقاشی ساختمان و مغازه‌شما
رابا بهترین رنگهای خارجی توسط مهندس دکوراتور باارزانترین قیمت انجام میدهیم‌بتلفن ۵۳۴۴۱ مراجعه‌شود

آباد کار
هرگونه تعمیرات ساختمانی بنائی و نقاشی و غیره انجام میشود تلفن ۷۱۲۸۱

مقاطعه کاری‌ساختمان تلفن ۷۳۵۶۸
۱ـ۳۰ آـ۴۲۰۲

آ . پ .
درخدمت زیبائی ساختمانهای شماست عالیترین و زیباترین پوشش پلاستیکی دردونوع اسپرتی وساده قابل شستشو ، محکم ، بادوام ورنگهای لعابی ورونقی براق و مات باز فرمتی آپ . همکاری فرمائید تا از مزایای آن که زیبائی واستحکام آن است استفاده فرمائید .
شاهرضا جنب لاوزرنو بالای بانك صادرات طبقه همکف ۳۴۲۲۲

معاملات پول

بورس پول شرطی ۷۴۱۴۸و۳۱۱۱۸
۱ـ۳۰ آـ۴۰۹۰

پول‌تومانی دوشاهی ۷۳۲۴۲
۱ـ۲۴ آـ۴۱۲۴

پول‌بیواسطه موجود ۲۲۷۲۹ـ۶۶۸۴۵
۱ـ۳۰ آـ۴۰۹۶

پول‌یکشاهی‌ونیم ۳۱۱۱۸و۷۴۱۴۸
۱ـ۵ آـ۴۳۶۹

پول‌شرطی موجود تلفن ۶۹۵۴۴
۱ـ۶ آـ۴۳۸۳

معاملات تلفن

معاملات تلفن وفیش ۴۴۲۲۰
۱ـ۲۴ آـ۴۱۱۷

وام‌درمقابل تلفن‌شما۵۵۴۹۶
۱ـ۲۶ آـ۴۱۷۹

وام‌درمقابل تلفن ۶۰۰۲۵
۱ـ۲۴ آـ۴۱۱۸

وام در مقابل شماره تلفن ۵۳۸۴۰

بورس تلفن البرز ۳۹۳۲۰
۱ـ۳۰ آـ۴۳۳۷

تلفن جنابعالی را نقدا
میخریم و باقساط ماهی ۲۰۰تومان بخودتان میفروشیم تلفن ۵۱۹۶۱

خرید

هرنوع تلفن خریداریم
تلفن نقد و اقساط تلفن ۵۰۰۰۰
۱ـ۳۰ آـ۴۳۳۸

خریدو فروش فیش و تلفن ۳۰۲۲۲۲
۱ـ۳۰ آـ۴۳۶۴

تلفن و فیش تلفن خریداریم۵۵۴۹۶
۱ـ۲۶ آـ۴۱۸۰

خرید شماره تلفن نقدا ۵۶۳۲۹

تلفن ۳و۵و۶و۷ خریداریم ۲۴۳۴۱
۱ـ۱۵ آـ۴۱۸۵

فروش

فروش شماره تلفن باقساط ۵۳۸۴۰

تلفن نقدو اقساط فروشی ۴۵۰۰۸
۱ـ۶ آـ۴۰۴۰

تلفن‌نقدو اقساط فروشنده‌ایم۵۵۴۹۶
۱ـ۲۶ آـ۴۱۸۱

تلفن نقدواقساط فروشی۳۰۲۲۲۲
۱ـ۳۰ آـ۴۳۶۵

تلفن نقد واقساط فروشی ۴۵۰۰۸
۱ـ۲۶ آـ۴۳۸۷

تلفن ۳و۵و۶و۷ فروشنده‌ایم ۲۶۶۸۸
۱ـ۱۵ آـ۴۱۴

قبوض اصلاحات ارضی

قبوض اصلاحات ارضی بیواسطه خریداریم ،پاکپور ۲۲۷۲۹ ـ۶۶۸۴۵
۱ـ۲۷ آـ۴۱۰۶

قبوض اصلاحات ارضی
موجود است تلفن ۴۲۴۹۱
۱ـ۲۶ آـ۴۱۹۵

بورس تهران
خرید و فروش قبوض اصلاحات‌ارضی واوراق بهادار تلفن ۴۲۷۱۶و۴۸۲۰۰
۱ـ۳۰ آـ۴۲۷۴

قبوض اصلاحات ارضی
بیواسطه خریداریم نیلچی تلفن ۶۹۶۹۰
۱ـ۲۶ آـ۴۳۱۵

قبوض‌اصلاحات‌ارضی‌خریداریم۳۱۱۱۸
۱ـ۵ آـ۴۳۶۸

آموزشگاه‌های فن و هنری

عیدی میدهد

آموزشگاه فرهنگی مهران
به هنرجویانی که‌از اول فروردین ماه تاآخر فروردین برای فن خیاطی با متد جدیدگرلاوین نام‌نویسی نمایند یکدوره گلسازی و یایك دوره‌آرایش مجانا تعلیم داده میشودخیابان‌شاهپور اول ارامنه تلفن ۵۳۹۴۱ و۲۷۷۷۷
۱ـ۶ آـ۴۳۷۲

تعلیم‌رانندگی شهاب ۶۲۶۵۷۵
۱ـ۳۰ آـ۴۳۵۹

سالن مد و آرایش

آموزشگاه آرایش هنگامه با امتیاز رسمی وزارتفرهنك
دیپلمه پاریس و رم کلیه متدآرایش سرو صورت و انواع‌فرهارا بمدت کوتاهی علمی و عملی با۲۳۰ تومان‌تا اخذگواهینامه رسمی تضمین مینماید خیابان شاه جنب ایران کالاخیابان دقیقی شماره ۱۵۵

آموزشگاه آرایش‌وزیبائی‌هنر
کلیه‌متد آرایش سرو صورت و انواع فرها بمدت کوتاهی علمی وعملی بانازلترین بهاء تعلیم ودیپلم میدهد سه‌راه ژاله مقابل ساختمان مجلس تلفن ۳۰۴۴۷۳

سفارش کلاه گیس
وگیس‌های مردانه و زنانه پذیرفته‌می شود سالن آرایش فیونلا خیابان‌کاخ نرسیده به‌میدان کاخ تلفن ۶۴۶۸۱

آموزشگاه آرایش ماهدخت
باامتیاز رسمی فرهنك هنر جومیپذیرد سیمتری نارمك اول جویبار ۷۹۹۹۴

آموزشگاه آرایش بانو
باامتیاز رسمی وزارتفرهنك زیرنظر مادام روزالی هنرجو میپذیرد خشمت‌ـ الدوله،چهارراه فروردین تلفن۶۸۴۴۶
۱ـ۱۳ آـ۴۳۲۵

آموزشگاه آرایش مهران عیدی میدهد
زیرنظر روح‌انگیز جاسمی مدیره آموزشگاه یکدوره کامل گلسازی‌به هنرجویانی که از اول فروردین تاآخر فروردین نام نویسی نمایند مجانا تعلیم داده میشود شاهپور اول ارامنه تلفن ۲۷۷۷۷ و ۵۳۹۴۱
۱ـ۶ آـ۴۳۷۱

آموزشگاه آرایش موج
باامتیاز رسمی وزارت فرهنك
کلاسهای آرایش سرو صورت علمی و عملی روش‌آرایش گیسوی مصنوعی ـ مانیکور ـ پتی کور رابا ۲۵۰ تومان درمحل جدید تا اخذ گواهینامه‌رسمی تعلیم . تضمین مینماید . ببهترین هنرجویك‌گیسوی‌مصنوعی تقدیم‌میشود دراین آموزشگاه میزانهلی ۳۵ریال وانواع گیسوهای‌مصنوعی‌موجودمیباشد شاهرضا ـ مقابل در دانشگاه فخر ـ رازی خیابان سزاوار شماره ۱۸۴
۱ـ۷ آـ۴۳۰۲

آموزشگاه آرایش وزیبائی لی‌لی اعتضادی
زیر نظر متخصصین زیبائی و بهداشت پوست از انگلستان و فرانسه جهت دوره جدید هنر جومی پذیرد تلفن ۷۳۴۷۶

سالن آرایش ویولا
باابتکار نوایام عید موو صورت شما رابا ۱۰۰ ریال بیمه میکند ۳۲۱۴۸
۱ـ۲ آـ۴۴۱۹

رفع کرفتکی لوله ساختمان
تلفن : ۷۸۷۲۷

راهنمای پزشکی اطلاعات

دکتر دانشگر
امراض مقاربتی وجلدی و سوزاك تازه‌و کهنه ورم پروستات ضیق‌مجراء سستی و بواسیر امراض زنانه‌ونازائی، خیابان سپه مقابل پستخانه ۳۰۲۴۱۶

دکتر محمدرضا مسدد
دارای گواهینامه ازبروك‌مدیکال‌امریکا درمان قطعی بیماریهای مقاربتی ـ مجاری ادرار ـ زنان دروازه دولت ـ تلفن ۳۰۲۵۴۸ بذیرائی عصر ها .

درمان‌کامل سوزاك‌تازه‌وکهنه
بیماری های‌امیرشی .سستی وناتوانی مردان خیابان صفی علیشاه
دکتر یحیی صدری

ترك تریاك و هروئین
بامتد جدید دکتر اسلامدوست حشمت‌الدوله چهار راه گلشن تلفن ۶۱۳۰۶۷

ترك تریاك‌و هروئین
دکتر صفائی با ۲۵ سال سابقه‌ومتد جدید بستری وسرپائی، سعدی کوچه جنب بانك بیمه تلفن ۳۰۴۱۵۳

دکتر آسایش
بیماریهای آمیرشی مجاری ادرار خیابان منوچهری کوچه ارباب‌جمشید شماره۱۱ بذیرائی ۶تا۸ونیم بعدازظهر

دکتر محمد شفا
داخلی کودکان صبح‌و بعداز ظهر خیابان تهران‌نوایستگاه یل ۷۹۱۷۷۷

درمان‌روماتیسم قلبی‌ومفصلی
دکتر شریعی ـ استخر حسن‌آباد کوی خواجو شماره ۶عصر ها۴ تا ۸

دکتر معانی
امراض‌مقاربتی .مجاری‌ادرارمعالجه قطعی سوزاك تازه و کهنه ، ورم پروستات وسستی و ناتوانی ضیق مجرا خیابان‌فردوسی مقابل بانك‌ملی مرکز .

ترك تریاك دکتر رحمانی
متخصص امراض اعصاب و روح‌از دانشگاه لندن خیابان پهلوی بالاتر از چهار راه امیر اکرم تلفن ۴۵۱۱۴

دکتر عباس نیك نژاد
متخصص ازدانشگاه‌پاریس بیماری های معده ،روده ، کبد ، لوزالمعده، درمان بواسیر بدون عمل فیستول فیستور ، متد موثر دروازه شمیران خیابان گرامی‌بذیرائی ۳تا۷بعد ازظهر

درمان قطعی سوزاك
خیابان شاهپور جنب سینما جهان نرسیده به‌سه راه بوذرجمهری ـدکتر جلا بهی‌زاد

دکتر فرنوش تلفن ۴۸۵۵۵
داخلی ، مقاربتی «سفلیس وسوزاك» گواهینامه از دانشگاه‌پاریس پذیرائی صبح وعصر امیریه اول منیریه

بیماریهای معده ـ کبد ـ روده
بواسیر بدون‌عمل‌جراحی‌دکتر رفیعی متخصص از دانشگاه پاریس خیابان جامی اول کوچه پاریس تلفن ۴۸۱۸۹

دکتر در طب پونوسا
متخصص بیماری های مقاربتی (سوزاك تازه و کهنه سفلیس)امراض مجاری ادرار و تناسلی ـ خیابان فردوسی شمالی کوچه صادق‌بذیرائی ۹تا ۱۲ و۵تا۸ تلفن ۴۶۵۸۹

درمان قطعی سوزاك تازه وکهنه وتقویت‌قوای‌تناسلی
دکترعباس جناب‌راده‌دارای گواهی‌نامه از دانشکده طب‌فرانسه ـخیابان منوچهری مقابل کوچه ژاندارك اول کوچه مهر بذیرائی صبح و عصر ها

درمان کامل سوزاك
وناتوانی جنسی ، تقویت قوای‌تناسلی دکتر احتیاطی دارای گواهینامه از امریکا خیابان سپه ،چهار راه‌پهلوی

دکترافرهودی‌چهارراه پل چوبی شاهرضا بعد از ظهر و شب۷۵۶۴۸۳

علاج سکته مغزی و فلجها
درمان اساسی قند معالجه‌پانکراس درمان قطعی فشار خون‌بادفع‌موجبات دکتر حسن بهره‌مند شاه آباد جنب بانك ملی تلفن ۳۶۶۳۸

درمانگاه های مخصوصی

درمانگاه شبانه‌روزی نارمك
درتمام ساعات و مواقع ضروری و سوانح‌و اتفاقات و امور دندان‌پزشکی در خدمت شما است تلفن ۷۹۵۵۵

رستورانهای خانوادگی

درسالنهای زیبای کافه رستوران پیك‌نیك
چلو کباب ـحلیم ـ بوقلمون ـ ته‌چین خانگی وانواع‌غذاهای مطبوع ایرانی وفرنگی خیابان‌شمیران‌جنب‌میراشرافی نرسیده باداره شماره گذاری تلفن ۷۳۱۶۹

برنامه سینماها

- **اینست‌سینه‌راما** ـ رنگی ـ استروفونیك ۷ باندی آتلانتیك(۶۲۷۱۷۱) ۱۱ـ۳ـ۶ـ۹
- **همبستگی‌های بشری** ـ لارنس، هاردی ـ کیم‌نواك رادیوسیتی(۴۳۳۲۰)۱۱ـ۳ـ۵ـ۷ـ۹ر۱۵ مترویل(۳۹۴۱۰)۱۱ـ۳ـ۵ـ۷ر۱۵ ۹ر۳۰ ب.ب (۶۹۶۴۱) ۱۰ر۳۰ ـ۲ر۳۰ـ۴ر۳۰ ـ۶ر۳۰ـ۸ر۳۰ آستارا (۸۴۰۲۲)۱۱ر۳۰ـ۲ـ۴ـ۶ـ۸
- **عشق همه‌جاهست** ـ رنگی ـ رابرت‌مورسن ـ پلازا (۴۴۲۵۵)۱۱ـ۳ـ۵ـ۷ـ۹ر۱۵ ادئون(۴۸۱۷۷) ۱۰ر۳۰ـ۲ر۳۰ـ۴ر۳۰ـ۶ر۳۰ـ۸ر۳۰
- **خانه‌شوم** ـ سینماسکوپ ـ رنگی ـ وینسنت‌پرایس اونیورسال (۶۶۹۵۳) ۱۱ـ ۳ـ ۵ ـ ۷ ـ ۹ تهران (۳۸۱۶۵) ۱۰ر۳۰ ـ ۲ر۳۰ ـ ۴ر۳۰ ـ ۶ر۳۰ ـ ۸ر۳۰
- **آتیلا** ـ رنگی ـ آنتونی‌کوئین ـ سوفیالورن مبامی (۷۴۳۲۹) ۱۰ر۳۰ـ۲ر۳۰ـ۴ر۳۰ـ۶ر۳۰ـ۸ر۳۰ ایران (۳۶۳۵۴) سلوانا(۳۳۷۷۷) ۲ر۴۵ ـ ۵ ـ ۷ر۱۵ ـ ۹ر۳۰
- **بودا** ـ سینماسکوپ ـ رنگی ـ دوبله‌بفارسی رکس(۳۴۱۶۹) ۱۰ر۳۰ـ۲ـ۴ر۱۵ ـ ۶ر۳۰ـ۸ر۴۵
- **گروگان** ـ گریگوری‌پك ـ عمر شریف ـ آنتونی‌کوئین سانترال (۴۸۶۸۶) ۱۰ر۴۵ ـ ۲ر۳۰ ـ ۴ر۴۵ ـ ۷ ـ ۹ر۱۵
- **پرونده خانم پارادین** ـ گریگوری‌پك ـ چارلزلاتون امپایر (۶۲۳۹۴۲) ۱۱ـ۳ر۳۰ـ۵ر۳۰ـ۷ر۳۰ـ۹ر۳۰ نیاگارا (۶۵۳۰۷) ۱۱ـ۳ـ۵ـ۷ـ۹
- **هاملت** ـ سینماسکوپ ـ اینوکنتی اسموکتونفسکی مولن‌روژ (۷۲۹۲۹) ۱۱ـ۳۰ر۲ـ۴ر۴۵ـ۷ـ۹ر۳۰
- **دوقهرمان** ـ سینماسکوپ ـ رنگی ـ آلن‌استیل مهتاب (۴۴۷۷۷)۱۱ـ۳ـ۵ـ۷ـ۹ دیانا (۴۲۳۶۵) ۱۰ر۳۰ـ۳ر۳۰ـ۵ر۳۰ـ۷ر۳۰ـ۹ر۳۰ کریستال (۳۷۶۷۵) ۱۰ر۳۰ـ۲ر۳۰ـ۴ر۳۰ـ۶ر۳۰ـ۸ر۳۰ اسکار(۴۵۷۹۷) ۱۰ـ۲ر۳۰ـ۴ر۳۰ـ۶ر۳۰ـ۸ر۳۰ ایفل (۳۷۲۷۷) ۱۰ـ۱۲ـ۲ـ۴ـ۶ـ۸ـ۱۰ برلیان(۳۳۵۳۵) ۱۰ـ۱۲ـ۲ـ۴ـ۶ـ۸زهره(۳۰۴۸۰۸) ۸ر۳۰ـ۱۰ر۳۰ـ۱۲ر۳۰ـ۲ر۳۰ـ۴ر۳۰ـ۶ر۳۰ـ۸ر۳۰ فری (۲۷۸۹۳) ۳ ـ ۵ـ۷ـ۹
- **تفنگهای آپاچی** ـ رنگی ـ اودی‌مورفی سعدی (۳۶۴۶۸) سیبلا (۳۶۴۲۴) ۱۰ر۳۰ ـ ۲ر۳۰ ـ ۴ر۳۰ ـ ۶ر۳۰ ـ ۸ر۳۰ رویال (۴۹۷۸۵) ۱ـ ۳ ـ ۵ ـ ۷ ـ ۹
- **خطربزرك** ـ رنگی ـ سرلی‌ایتون ـ هاری‌گاردینو آسیا (۴۲۹۰۹) ۱۱ ـ ۳ ـ ۵ ـ ۷ ـ ۹ همای (۳۰۲۱۶۹) ۱۰ر۳۰ ـ ۲ر۳۰ ـ ۴ر۳۰ ـ ۶ر۳۰ ـ ۸ر۳۰
- **شب لطیف‌است** ـ رنگی ـ جینفرجونز ـ جون‌فونتین تخت جمشید (۴۳۵۵۰) ۳ـ۵ـ۷ـ۹
- **سنگام** ـ رنگی ـ راج‌کاپور ـ ویجنتی‌مالا حافظ (۳۴۰۷۴) ۱۰ر۳۰ـ ۲ـ ۵ر۳۰ـ۹
- **تعقیب‌خطرناك** ـ علی‌آزاد ـ بیتا ـ روشنیان نادر(۳۹۰۹۵) ۹ـ۱۱ـ۱ـ ۳ـ۵ـ۷ـ۹ دنیا (۳۳۸۱۲)۱۰ر۳۰ـ۲ر۳۰ـ۴ر۳۰ـ ۶ر۳۰ـ ۸ر۳۰ رامسر (۵۲۰۶۰) ۱ـ۳ـ۵ـ۷ـ۹ مراد(۷۳۳۸۲)۱۰ـ۱۲ـ۲ر۳۰ـ۴ر۳۰ـ۶ر۳۰ـ۸ر۳۰ فلور(۲۸۰۹۶) ۱۰ر۳۰ـ۲ر۳۰ـ۴ر۳۰ـ ۶ر۳۰ـ۸ر۳۰ جهان(۶۰۳۵۵) ۱ـ۳ـ۵ـ۷ـ۹ کارون(۴۰۰۶۵)۱۰ـ۱۲ـ۲ـ۴ـ۶ـ۸
- **وسوسه** ـ قائم‌مقامی ـ دیانا ـ بهمنیار فردوسی (۳۵۷۸۴) پرسپولیس (۵۸۱۰۸۳)ستاره (۵۸۷۲۱) ۹ـ۱۱ـ۱ـ۳ـ۵ـ۷ـ۹ آریا(۳۹۸۸۴)ماندانا(۷۹۹۸۲)۱۰ر۳۰ـ۱۲ر۳۰ـ۲ر۳۰ـ۴ر۳۰ـ۶ر۳۰ـ۸ر۳۰ژاله (۳۰۴۱۲۰) المپیا(۶۵۷۹۸) شهناز ۱۰ـ۱۲ـ۲ـ۴ـ۶ـ۸ر۳۰ ونوس (۳۵۱۱۵) ۹ر۳۰ ـ۱۱ر۳۰ـ۱ر۳۰ـ۳ر۳۰ـ۵ر۳۰ـ۷ر۳۰ـ۹ر۳۰
- **خیابان‌داغ** ـ لارنس‌هاروی ـ جین‌فاندا تاج(۳۳۰۶۴)۱۰ر۳۰ـ۲ر۳۰ـ۴ر۳۰ـ۶ر۳۰ـ۸ر۴۵
- **مادام‌کاملیا** ـ رنگی ـ آنتونیوچیفاریللو ـ سارامونتیل مونت‌کارلو (۷۹۷۴۱) ۱۰ر۳۰ـ۲ر۳۰ـ۴ر۳۰ـ۶ر۳۰ـ۸ر۳۰
- **دیدار** ـ سینماسکوپ ـ آنتونی‌کوئین ـ اینگریدبرگمن مازستیك (۶۸۴۶۱) ۱۰ر۳۰ـ۲ر۳۰ـ۴ر۳۰ـ۶ر۳۰ـ۸ر۳۰
- **سقوط ارگولانو** ـ سینماسکوپ ـ رنگی ـ برادهاریس مشعل (۳۳۸۲۶) ۱۰ر۳۰ـ۲ـ۴ـ۶ـ۸
- **۷ چهره دکترلائو** ـ سوار تنها البرز (۳۰۴۲۵۸) شروع یکسره‌از ۸ر۳۰ صبح

(حراج در ایران کالا)

طبق معمول سنواتی سه روز آخر هر سال کلیه اجنا

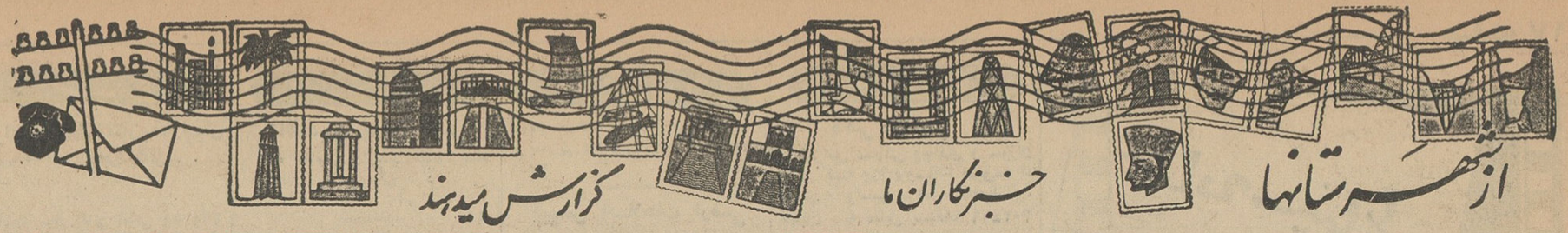

چند خبر خلاصه

*دماوند: تیمسار سرتیپ سرمد بازرس ژاندارمری کل کشور ازپاسگاه ژاندارمری رودهن وگروهان دماوند بازدید کرد.

*ورامین: آقای پاینده تحویلدار اداره دارائی ورامین بازنشسته شدو بجای وی آقای عاصمی بسمت تحویلدار دارائی منصوب گردید.

*شهرری: بدنبال سرقت موتورنامه رسان شهرری اعلام شدکه‌روی موتور کیف نامه‌ها وجود نداشته و سارق یاسارقین فقط موتور رابرده‌اند.

*کرج: اتومبیل سواری شماره ۵۱۶۷ برانندگی عبدالحسین احمدی در حصارك کرج باکودکی بنام مهدی خاکباز فرزند محمد تصادف واورا مجروح کرد. محمد به بیمارستان خورشید منتقل و بستری گردید.

*کاشان: ازطرف وزارت آموزش وپرورش ازمساعی آقای نوربخش رئیس اداره آموزش و پرورش کاشان کتبا قدردانی شد.

جشن سالگرد میلاد شاه فقید

گزارش خبرنگاران مادرشهرستانها حاکیست: پریروز بمناسبت سالگرد ولادت اعلیحضرت فقیدرضاشاه‌کبیر درکلیه شهرستانها مجالس جشن وسرور برپا گردید. دراین مجالس که‌با حضورروسای ادارات لشگری‌وکشوری ونمایندگان طبقات مختلف اهالی برگزار شد ازخدمات برجسته‌ودرخشان بنیانگذار ایران نوین بنحو شایسته‌ای تجلیل بعمل‌آمد وبرای‌شادی روح آن‌سردار بزرك دعاشد.

آمارگیری و پلاك کوبی

بموجب گزارش خبرنگار ما در قم مدتی است که مامورین آمارگیری وزارت کشور بقم وارد شده و سرگرم آماربرداری هستند. از چند روزپیش کار پلاك‌کوبی منازل طی مراسمی با حضور آقای ریاحی معاون فرمانداری و آقای پورمحسن شهردار در میدان آستانه آغازگردید و هم‌اکنون نیز ادامه دارد.

در ممسنی کارخانه‌قند تاسیس میشود

استاندار فارس نخستین کلنك ساختمان کارخانه‌را بزمین زد

در شماره گذشته باستحضار وارد نورآباد مرکز فرمانداری‌ممسنی خوانندگان ارجمند رسید که آقای شد و ساختمان فرمانداری‌وشهرداری پیرنیا استاندار فارس باتفاق‌همراهان راطی مراسمی بنام شاهنشاه گشود.

اینك خبرنگار ما در کازرون می نویسد: پریروز آقای پیرنیااستاندار پس از بازدید مناطق ماهور، سیلانی، باباکلان ومیشان و صدور دستورات لازم وارد «بیداللهی علیا» شد تا اولین کلنك ساختمان کارخانه قند ممسنی‌را در اینمحل بزمین بزند. چند هزار نفر زن و مرد از طوایف «بکش»، دشمن زیاری، جاوید ـ رستم و مهلیان در اینمحل اجتماع کرده بودند و نسبت بشخص اول مملکت ابراز احساسات میکردند. نخست چند تن از کدخدایان طوایف مزبور پیرامون توجهات‌عالیه‌شاهنشاه نسبت به عشایر سخنرانی کردند. بعدآقای مهندس ناظران گزارشی درباره کارخانه قند ممسنی باطلاع رسانید. آنگاه آقای پیرنیانخستین کلنك ساختمان کارخانه قند را بنام اعلیحضرت همایونی بزمین زد. آقای استاندار ضمن قدردانی از خدمات آقای سرهنك تژده فرماندار ممسنی یکعدد ساعت مچی بایشان اهداءکرد و سپس ممسنی را بمقصد شیرازترك گفت.

شتر کینه‌توز

قصابی را در بستر مرك انداخت

کینه‌توزی شتر، چنانست که‌شهره‌وزبانزدخاص وعام شده‌تا آنجاکه اگرکسی ازدیگری نفرتی عمیق بدل‌گرفته باشد میگویند فلانی کینه‌اش شتری‌است!

خبرنگار مادر رفسنجان باذکر این مقدمه می نویسد: پریروز احمد خراسانی یکی‌ازقصابان‌رفسنجان باتفاق دونفر ازهمکارانش به‌جعفرآبادیکی ازتوابع این شهرستان رفت و یکنفر شترجهت نحرکردن خریداری کرد. امامعلوم نیست‌که باشترچگونه رفتارنمودکه شتر ازاوکینه بدل‌گرفت ودریك فرصت کوتاه بوی‌حمله ور گردید. احمد پابفرار گذاشت اماشترکینه‌توز بدنبالش افتاد وپس‌از آنکه دست‌چپش‌را مجروح‌کرد دست‌راستش رابدهان برد واز چند محل شکست. همکاران احمد بامشاهده این‌وضع، به‌شتر نزدیك شدند وباچند ضربه کارد اورا ازپای درآوردند. احمد که بیحال نقش بر زمین گردیده بود به بیمارستان شیرو خورشید سرخ منتقل‌وبستری‌شد. حالوی‌وخیم‌است.

اشیاء عتیقه‌ای که‌در «آب‌ترش» کشف‌شد

قبلااطلاع داده شد، مامورین شهربانی قزوین از سه‌نفر باسامی‌حسن، هاشم و علی‌که‌باا‌توبوسی از سه‌فرسنگی آب‌ترش میگذشتند ۱۵۰ عدد اشیاء سفالی عتیقه کشف‌کردند. عکس‌بالا متهمین رابااشیاء مکشوفه نشان میدهد.

جادوگری که‌مدعی‌بود بیماران‌راطی‌چنددقیقه‌شفامیدهد

با شنیدن نام «کلانتری» متواری شد!

باآنکه فرهنك مملکت طی سالهای اخیر پیشرفت درخشانی کرده و سطح افکارعمومی بطور محسوسی بالا رفته جای تاسف استکه عده‌ای هنوز پای بند خرافاتند و معتقد به طلسمات. و جمعی شیاد و فرصت طلب، با استفاده از این نوع اعتقادات پوچ، دست‌اندرکار کلاهبرداری هستند و طراری!

حادثه‌ای که در رشت اتفاق افتاده از این قماش است.

خبرنگارما دررشت‌مینویسد: چند روز پیش شخصی بنام حسین یوسفی بوستانی‌بکلانتری مراجعه و شکایت کرد که مرد شیادی مبلغی از او و دیگران بعنوان گره‌گشائی از مشکلاتشان با جادو جنبل گرفته‌و متواری شده است.

حسین میگفت:

چندی پیش شخصی که خود را سید ابراهیم معرفی میکرد منزلم آمد و مدعی شد که دعانویس است و میتواند بیماران را ظرف چند دقیقه با دعا شفا دهد! چون محمد شفیعی بوستانی برادرم مبتلا به بیماری روحی است و ده سال استکه بهر دکتری مراجعه میکنم نتیجه نمیگیرم دست بدامن سید ابراهیم شدم تا با دعاو طلسمات اورا شفا دهد. سیدابراهیم ۹ شبانه روز در منزلم ماند و مرتبا برایم دعا نوشت بطوریکه تمام درو دیوار خانه پراز دعا شد و هر روز هم مقداری اسپند دود میکردیم. طی‌این مدت عده زیادی بسیدابراهیم مراجعه و تقاضای دعانویسی کردند. از جمله آقای غلامحسین یوسفزاده که میخواست برایش بچه بشود دو هزار ریال به او دادو دعا گرفت ولی نتیجه‌ای عایدش نشد.

حسین نجفی همدست جادوگر فراری

در پنجمین روز توقف سید ابراهیم درخانه‌ام، مردی باسم حسین نجفی باو ملحق گردید. شخص اخیر ابتداء لال بود ولی یکروز دیدم مثل‌بلبل حرف میزند و مشغول صحبت کردن با سید ابراهیم است!

سید ابراهیم از من سه هزارریال گرفت که برادرم را از بیماری‌نجات دهد ولی موفق نشد تا اینکه یکروز آقای مهندس عباس فلاحت کار یکی از دوستانم بخانه‌ما آمد وقتیکه از ماجرا مطلع شد بسید ابراهیم اظهار داشت که فردا اورا بعنوان کلاهبردار به کلانتری معرفی خواهد کرد. روز بعد، ناگهان متوجه شدم که سید ابراهیم وحسین نجفی دوستش‌ناپدید شده‌اند. با فرار ایندو نفر تازه فهمیدم که آنها کلاهبردار بوده‌اند بهمین جهت بکلانتری آمدم تا از دست آنان شکایت کنم...

مامورین کلانتری بلافاصله به جستجو پرداختند و حسین نجفی را در کافه‌ای دستگیر ساختند ولی‌هنوز از سید ابراهیم اثری بدست نیامده و جریان تحت تعقیب است.

کشف جنازه

خبرنگارما در شاهپور گزارش‌داد: پریروز جنازه مرد ۵۰ ساله‌ای بنام عباد عزتی ازاهالی قریه «قشلاق» واقع در ۱۲کیلومتری شاهپور دریکی از خرابه‌های اطراف شهر پیدا شد.

بقرار اطلاع آثارضرباتی در سرو گردن پیرمرد مشاهده شده و فعلا جریان ازطرف‌مامورین تحت‌رسیدگی است تا علت مرك‌مشارالیه معلوم‌شود.

یک لحظه ودوتصادف

در این تصادفات ۲ نفر مجروح شدند

خبرنگارمادرشمیران گزارش‌داد: پریروز اتومبیل‌شماره ۶۵۵۰۳ هنگام عبورازمقابل پارك شاهنشاهی باعابری بنام علی‌اکبر سلطانی تصادف کردو ویرا مجروح نمود. اتومبیل شماره ۵۷۶۵ نیزکه بدنبال اتومبیل‌مذکوردر حرکت بودبرای احتراز ازتصادف بسمت دیگرخیابان پیچید اما متاسفانه این‌اتومبیل نیزباعابری بنام تیمور خسروپور تصادف کرد.

مامورین کلانتری پس‌ازاطلاع سینا ورضاپهلوی شمیران منتقل کرد ازجریان مجروحین رابیمارستانهای ندوتحت معالجه قراردادند. فعلاجریان ازطرف مقامات مربوطه تحت‌تعقیب میباشد.

تشکیل کلاس بهداشتی

خبرنگارمادر قم مینویسد بمنظور تامین بهداشت عمومی. اخیرا از طرف اداره مهندسی بهداشت قم اقداماتی معمول گردیده واماکن عمومی تحت مراقبت دائمی‌بهسازان قرار گرفته است. در اجرای این تصمیم هر هفته کلاسی جهت صنوف مختلف تشکیل میگردد و پیشه‌وران با اصول بهداشتی آشنا میشوند. هفته پیش، اولین کلاس با حضور آقایان پورمحسن شهردار، دکتر وفائی معاون‌بهداری‌وکلیه متصدیان مهمانخانه ها و مسافر خانه ها در مرکز بهداشت تشکیل یافت.

خودکشی کرد

بموجب گزارش خبرنگار ما در اصفهان: پریشب جوان ۱۹ ساله‌ای از اهالی اصفهان بنام حسن بعلت نامعلومی باخوردن یکنوع سم دست بخودکشی زد.

پس از اطلاع مقامات مربوطه ازجریان، قضیه تحت‌رسیدگی قرار گرفت و جنازه پس‌از انجام تشریفات قانونی بخاك سپرده شد.

مسابقات آزمایشی

بنابگزارش خبرنگار ما در ساوه چندروز پیش‌مسابقات‌آزمایشی درسی دانش‌آموزان دبستانهای ساوه وحومه زیر نظر آقای ذوقی رئیس دایره بازرسی اداره آموزش و پرورش‌انجام شد. طبق اظهار آقای شریعت پناهی رئیس اداره آموزش و پرورش این مسابقات بمنظور بررسی میزان‌فعالیت آموزگاران و پیشرفت دانش‌آموزان انجام گردید و به دانش‌آموزان‌ممتاز جوایزی اهداء میشود.

۷نفر بیمارمشکوك به‌هاری‌بستری‌شدند

اینعده در ملایر مورد حملهٔ گرك هار قرار گرفته‌اند

بموجب‌گزارش خبرنگار مادر شهرری: پریروز ۷نفر ازاهالی اطراف ملایر که‌مورد حمله‌گرك‌هار قرار گرفته بودند بتهران منتقل گردیدند و در بخش عفونی بیمارستان فیروزآبادی بستری شدند.

درحال‌حاضر ۵۸ نفربیمار مشکوك به‌هاری دراین بیمارستان بستری میباشند که‌۱۵نفرازآنها پسربچه و۵نفر زن وبقیه مرد هستند.

بقراراطلاع بدستور متصدیان بخش عفونی بیمارستان فیروزآبادی‌محلی که بیماران مبتلابه‌هاری درآن بستری میباشندازسایر قسمتها جدا شده‌است وبیماران تحت مراقبت جدی‌قرار گرفته‌اند.

عاقبت گرگ‌زاده گرگ‌شود!؟

بچه‌گرگی که یکی‌ازاهالی آران میپرورد کودکی‌رامجروح‌کرد

خبرنگار ما در آران گزارش‌می دهد: چندی پیش آقای حسین عطائی آرانی‌یکی‌از اهالی آران‌بچه‌گرگی پیدا کردو بخانه آورد. او بچه گرك را تحت مراقبت قرار داد و هر روز باو غذای کافی خوراند تا روزی‌از آن‌بجای سك، جهت‌نگهبانی خانه استفاده نماید. بچه گرك‌رفته رفته بزرك و بزرگتر شد و با اهل منزل مانوس گردیدظاهرا آزارش بکسی نمیرسید اما پیدا بود که روزی خوی درندگی او متجلی می شود و در اینراه بهمنوعان خود می پیوندد.

اتفاقا همینطور هم شد و چند روز پیش. هنگامیکه، قدرت‌فرزند ۱۳ ساله حسین ستاری که در همسایگی آقای حسین عطائی سکونت داردوارد خانه عطائی شد ناگهان گرك بوی حمله‌ورگردید و او را از ناحیه پا بشدت مجروح ساخت.

مجروح برای معالجه ببهداری انتقال یافت و آقای دکترحسام ـ هاشمی او را تحت درمان قرار داد حال قدرت فعلا رضایتبخش‌است.

از طرف والاحضرت اشرف پهلوی

۱۳۸ هزار ریال‌بشورایعالی‌بانوان قزوین‌کمك شد

خبرنگار ما در قزوین گزارش داد: پریروز اولین جلسه شورای‌عالی‌بانوان قزوین با حضور آقای مهندس‌تبریزی معاون استانداری و فرماندار تهران و سه نفر از بانوان عضو هیئت مدیره شورای عالی بانوان تهران وفرماندار قزوین درسالن‌فرمانداری‌این‌شهرستان تشکیل گردید.

دراین جلسه ابتدا آقای مهندس تبریزی سخنانی پیرامون فعالیت بانوان و شرکت آنان درامور اجتماعی ایراد کرد و سپس خانم سمیعیان وخانم تبریزی مطالبی در همین مورد بیان داشتند.

آنگاه اخذ رای بعمل آمد وخانم های: خاتمی بسمت‌نایب رئیس اول، قهرمانی نایب رئیس دوم، حاج‌سید جوادی، خزانه‌دار، عطائی حسابدار، کاظمی سخنگو و تادور و نوروزی بسمت دبیر شورای عالی بانوان‌قزوین انتخاب شدند.

در خاتمه این جلسه چکی بمبلغ ۱۳۸۰۰۰ ریال که ازطرف والاحضرت شاهدخت اشرف پهلوی ریاست‌عالیه شورای‌عالی‌بانوان ایران بمنظورتامین هزینه تشکیل کلاسهای مبارزه با بیسوادی و فعالیتهای دیگر اهداءشده بود توسط خانم سمیعیان در اختیار هیئت مدیره شورای بانوان قزوین گذارده شد.

هجوم پشه

زندگی مردم میناب را تلخ کرده است

هجوم دستجمعی پشه، مدتی است زندگی مردم میناب را فلج کرده‌و آسایش واستراحت رااز آنان سلب نموده است.

خبرنگارما درمیناب اطلاع میدهد: یکساعت قبل ازغروب سیل پشه بسوی منازل و مغازه ها سرازیر میگردد وهمه‌جارا سیاه میکند. نیش پشه‌ها بقدری ناراحت کننده است که تاساعتها سوزش و خارش‌آن ادامه میابد. مردم شبها اجبارا دراطاق دربسته‌میخوابند وچون هنوز هوای‌این شهرگرم است ازاین جهت نیز اهالی درناراحتی بسر میبرند. هجوم پشه مدت یکماه استکه ادامه دارد ولی تاکنون اقدامی‌برای دفع‌آن صورت نگرفته است واگراین وضع ادامه یابد زندگی برای مردم طاقت‌فرسا خواهدشد. جادارد برای سمپاشی همگانی منازل ومغازه های ایر شهر اقدام فوری بعمل آید.

زنی سه‌قلوزائید

بنابگزارش خبرنگار ما در رحیم آباد شهسوار چند روز پیش زنی بنام‌گلزار همسررحیم رحیمی‌ساکن دهکده «ریسن اشکور» ازتوابع‌رحیم آباد وضع حمل کرد و سه پسر بدنیا آورد. این خانواده شش‌دختر وسه پسر داشت و با تولد سه‌قلوها تعداد افراد آن به چهارده نفررسید پدر سه قلو ها از طریق کار گری امرارمعاش میکند و جادارد برای کمك باین خانواده‌ازطرف موسسات خیریه اقدامات لازم معمول گردد. حال سه‌قلوهاو مادرشان‌رضایتبخش است.

برنامه تلویزیون ایران

فرستنده آبادان

پنجشنبه ـ ۲۷ر۱۲ر۱۳۴۳

ساعت ۶ ـ موسیقی با تصویر
ساعت ۶ر۳۰ ـ سلام شاهنشاهی و اعلام برنامه
ساعت ۶ر۳۲ ـ درس انگلیسی
ساعت ۷ ـ فیلم مردسوم
ساعت ۷ر۳۰ موسیقی ایرانی
ساعت ۸ ـ فیلم لوسیل‌بال
ساعت ۸ر۳۰ ـ اخبار
ساعت ۸ر۴۵ ـ نغمه‌ها و ترانه‌ها
ساعت ۹ ـ فیلم سینمائی
ساعت ۱۰ر۳۰ ـ پایان برنامه

گرگان و بابل:

جلوه‌گاه بهاروزیبائی

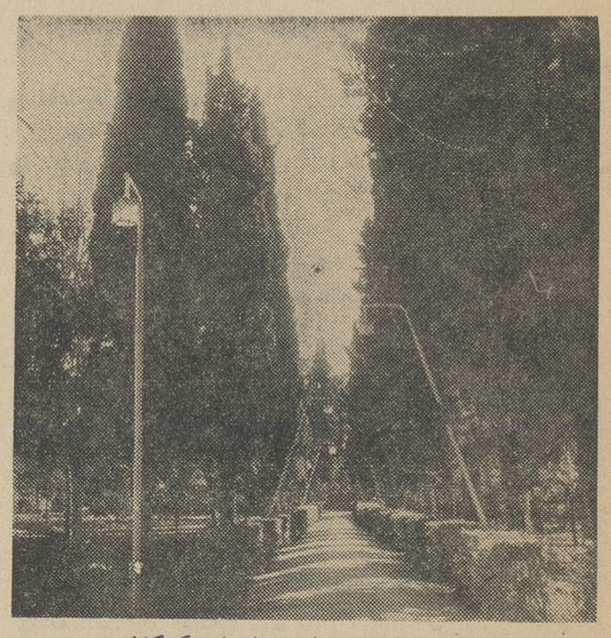

گوشه‌ای از پارك شهر زیبای گرگان

بازهم سخن از مازندران افسانه‌ای است، همانجا که جوش و خروش رودخانه‌هایش، سرسبزی و طراوت کوهسارانش، وشادابی چمنزارهایش چشمهارا خیره میکند، به بیننده روانی تازه میبخشد و دلها را صفا میدهد. امروز با گرگان و بابل آشنا میشوید:

● بابل میروید

اگر میخواهید ایام نوروز را در شهر زیبای بابل بگذرانید باید به بنگاههای مسافربری تی. بی. تی، ایران پیما، پی‌ام‌تی، میهن تور، گیتی‌تورد، اتو تاج و ترانسپورت مراجعه کنید و بلیط مسافرت بخرید. بهای بلیط اتوبوس ۱۰۰ ریال و اتومبیل سواری ۱۵۰ ریال است.

● مهمانخانه‌ها

مهمانخانه‌های بابل عبارتند از: وطن، کریستال، بابل، بهارتو و طریقت که بهای چلو مرغ دراین مهمانخانه‌ها ۶۰ ریال، سوپ ۱۵ ریال، کتلت ۴۰ ریال، چلوکباب سلطانی ۴۵ریال، کوبیده ۳۰ریال، چلو ماهی ۵۰ ریال، چلو جوجه ۱۰۰ ریال و صبحانه کامل ۲۵ ریال می باشد. کرایه‌تختخواب‌دراین‌مهمانخانه ها ۵۰ ریال است.

● سینماها ونقاط‌دیدنی

بابل چهار سینما دارد که یکی تعطیل است. سه سینمای دیگر بازارگاه، سانترال وداریوش میباشد که بهای بلیط در آنها ۲۵، ۲۰، ۱۵، و ۱۰ ریال است. پارك شهر، باغهای اطراف، پل محمد خان، مسجد جامع، مسجد کاظم بیك، امامزاده قاسم و پل محمد حسن‌خان ازنقاط دیدنی این شهر محسوب میشود.

● اتوبوسرانی و تاکسی

دراین شهرستان دو خط اتوبوسرانی وجود دارد و کرایه یکنفر ۲ ریال است. تاکسی از یکنفر ۵ ریال و دو نفر و سه نفر ۱۰ ریال کرایه میگیرد.

● مراکزدرمانی وارتباطی

اداره پست و تلگراف و تلفن کاریر بابل در سبزه‌میدان واقع میباشد. بیمارستان و بهداری در خیابان‌پهلوی درمانگاه شماره یك، زایشگاه و درمانگاه مسلولین‌درمحوطه‌بیمارستان و درمانگاه شماره ۲ در انتهای‌بازار قرار دارد. ویزیت پزشکان دراین شهر ۵۰ تا ۱۰۰ ریال است.

● بانکها ومراکز انتظامی

ژاندارمری بابل در ابتدای خیابان بابلسر و شهربانی در چهار راه‌پهلوی قرار دارد، بانکهای ملی درسبزه میدان، سپه در چهارراه شهرداری، بیمه بازرگانان روبروی شهرداری، بازرگانی مقابل مسجدجامع، صادرات در خیابان یوسف پور، و عمران اول خیابان ششم بهمن واقع میباشد.

● بهای ارزاق‌وسوقاتی

نرخ گوشت گوسفند کیلوئی ۱۰۰ ریال، گوساله کیلوئی ۶۰ ریال، نان کیلوئی ۱۳ ریال، برنج بین ۲۱ تا ۲۵ ریال، پرتقال عددی ۳ تا ۸ ریال و سیب کیلوئی ۵۵ ریال است و سوقاتی این شهر کاهو، شمد، پارچه‌های دست بافت، چادر شب ابریشمی و مربای بهار نارنج میباشد.

● بسوی گرگان

قطار و اتوبوس بگرگان مسافر میبرد. کرایه قطار درجه یك ۶۲۰ ریال، درجه دو ۳۱۰ ریال و درجه سه ۲۰۵ ریال است. بنگاههای مسافربری که بین تهران و گرگان رفت و آمد میکنند تی. بی. تی، ایران پیما، میهن‌تور، پی‌ام. تی و اتوبودرجمهر هستند و بین ۱۵۰ تا ۱۸۰ ریال کرایه میگیرند.

● مهمانخانه ها

مهمانخانه‌های درجه اول گرگان هتل تسلیمی واقع‌در کوچه پشت‌بانك، هتل میامی در فلکه شهرداری، هتل ژیلا در خیابان ششم بهمن، مهمانخانه های درجه دوم چهار فصل در خیابان پهلوی، ویلا در چهار راه میدان، رازی در کوچه سی متری و مهمانخانه های درجه سوم بنفشه در کوچه سی متری، پارس در کوچه سی متری‌و حقیقت در خیابان‌فرح‌میباشد. تابلوی بهای انواع اغذیه از طرف شهرداری در کلیه مهمانخانه‌ها نصب است.

● سینماها و گردشگاه‌ها

گرگان دو سینما باسامی مولن‌روژ در خیابان بهداری وامپایر در خیابان کاخ‌دارد که بهای بلیط آنها ۲۵، ۲۰، و۱۵ و ۱۰ ریال است. گردشگاه های این شهر عبارتنداز: پارك شهر، ناهار خوران، گرمابدشت‌و بندشصت و با تاکسی میتوان این نقاط رادید. کرایه تاکسی پنج ریال است.

● مراکز درمانی و ارتباطی

اداره پست و تلگراف و تلفن‌گرگان در چهار راه میدان قرار دارد تلفن این شهر مغناطیسی است بیمارستان پهلوی در خیابان بهداری، درمانگاه شیرو خورشید در کوچه درب‌نو، بیمارستان خصوصی فلسفی درخیابان سرخواجه بالا و بیمارستان خصوصی مقصودلو وجباری‌در خیابان شالیکوبی واقع میباشد. ویزیت پزشکان در این شهر ۵۰ تا ۱۰۰ ریال است.

● مراکز انتظامی

شهربانی و کلانتری یك گرگان در خیابان کاخ، کلانتری دو در چهارراه میدان، ژاندارمری‌در خیابان مازندران و قرارگاه دژبان در خیابان پهلویدژ قرار دارد.

● بهای ارزاق

در گرگان نان کیلوئی نه ریال و پنجاه دینار، گوشت گوسفند کیلوئی هفتاد و هشت ریال و برنج خوب کیلوئی بیست و شش ریال بفروش میرسد.

● بانکها و سوقاتی

بانکهای ملی، صادرات و عمران در فلکه شهرداری، اصناف درخیابان ششم بهمن، رهنی در خیابان اول لشگر، بیمه‌بازرگانان، بازرگانی و سپه در خیابان‌پهلوی‌وپارس‌درخیابان پهلوی قرار دارد. سوقاتی این‌شهر قالی، جوال و کفش ترکمنی است که بوسیله زنان هنرمند ترکمن تهیه میشود.

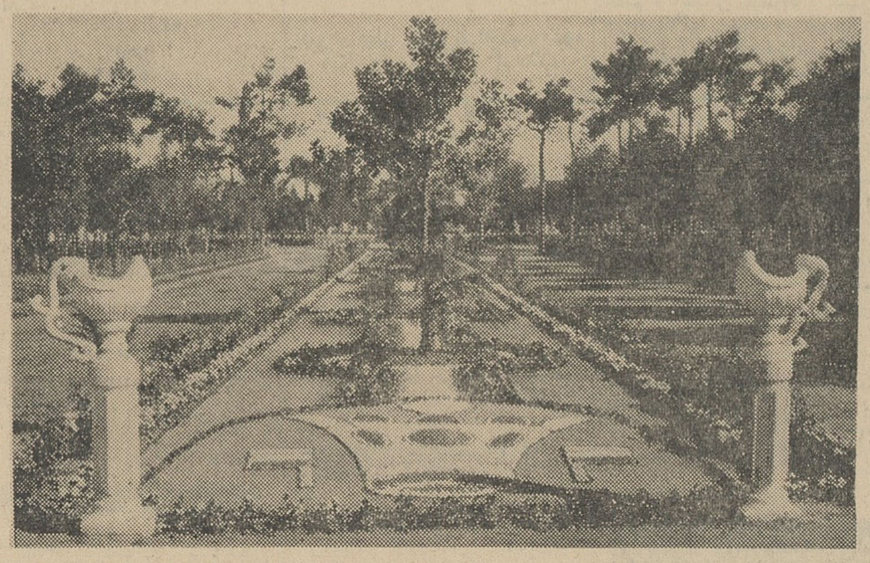

منظره‌ای از باغ ملی بابل

امسال عید به کجا میروید
نمایندگان اطلاعات درشهرستانها شمارا راهنمائی میکنند

۲۸۸۸
شماره تلفن نمایندگی اطلاعات در بابل است

مردی که ۶۰ ثانیه قلب خودرا از کار میاندازد!

پزشکان با بررسی وضع مرتاضان در صدد کنترل کار قلب و کبد هستند

- بیماری‌دچار یك خونریزی وحشتناك دستگاه گوارشی شده بود ظرف چهارماه نود شیشه خون باو تزریق کرده بودیم و دیگر چندان امیدی بنجاتش نداشتیم .

گوینده‌دکتر «بوکای»جراح معروف‌بیمارستان «سن-آنتوان» پاریس میباشد .

- او دیگر از دست رفته‌بود وما برای اینکه زیاد درد نکشد یك ماده بیحس کننده موضعی یعنی نووکائین درمسیر آن‌دسته از اعصاب که ناقل دردهستند تزریق کردیم .

این کار معمولا درمحتضرینی که از درد رنج میکشند صورت میگیرد .

ولی‌دکتر «بوکای»میخواست راه انتقال حس درد را در نزدیکترین نقطه ممکن به مغز قطع کند .

عمل جراحی در داخل کاسه جمجمه انجام شد و در مقابل حیرت زایدالوصف جراحان نه فقط دردبرطرف شد بلکه خون-ریزی هم قطع گردید و بیمار دم مرك نجات یافت .

بدین ترتیب قطعی می شود که مغز درکار احشاء نظارت و دخالت دارد درحالیکه تابحال قسمتهای فوقانی مغز را تنها دخیل درحالات‌روانی میدانستند.

دراین زمینه هم اکنون دو گروه سرگرم تحقیق میباشند.

گروه اول تحت ریاست‌دکتر «الکساندر» درامریکا کار می کنند و گروه دوم تحت ریاست دکتر «بیکوف» درشوروی .

اولیها روی میمون ودومی هاروی سك کار میکنند و باین نتیجه رسیده‌اند که ایجاد ناراحتیهای روانی در حیوانات باعث قطع خونریزی نقاط مختلف بدن می شود .

دکتر بوکای تابحال برای معالجه امراض احشائی صدنفر بیمار روی‌مغز آنهاعملیات‌جراحی انجام داده و به نتایج خوبی هم رسیده است .

روسها بدین ترتیب شعبه جدیدی درعلم‌طب ایجاد کرده‌اند بنام بیماریهای «قشری‌احشائی»

اندامهای مختلف بدن فقط تحت فرمان قسمتهای پائین مغز نیستند بلکه تمام مغز بر روی آنها تاثیر دارد . وحتی‌پزشکان توانسته اند مناطق قشری مغز مربوط باحشاء را بیابند .

دراین موردد کتر«جاکوبسن» استاد دانشگاه اسلو بیش از دیگران پیشرفت کرده است . وی‌باکمك الکترود قسمت های مختلف و عمقی مغز علیا را تحت تاثیر قرار میدهد و بدین‌ترتیب اعمال قلب و احشاء را کنترل مینماید و فی‌المثل فشار خون‌را بالا میبرد .

این نقاطی که تحریکشان روی احشاء تاثیر می‌گذارد «مرکز» نیستند بلکه چهارراه-هائی هستند که امواج عصبی از آنها میگذرند .

دکتر بوکای میگوید :

- بعلت همبستگی نزدیك سلولهای مغزی گاهی ناراحتی های روانی مستقیما برروی‌احشاء تاثیرمیگذارند و بصورت‌بیماری های مشخص عضوی تظاهر می نمایند . اما گاه احتیاج‌باعمال جراحی نیست و باکمك « فکر و مغز» میتوان اندامها رابحالت استراحت درآورد .

مرتاضان هندی دراین‌مورد تجربه زیادی دارند .

پروفسور «گاستو » استاد دانشگاه مارسی چندین مرتاض را دقیقا تحت معاینه قرار داده است . این افراد راسفارت هند درپاریس دراختیار او نهاده بود. این مرتاضان بکمك تمرین‌این قدرت را یافته بودند که بمیل خود احشاء درونی یعنی کبد ، معده روده و ... را تحت‌کنترل درآورند . یکی‌از آنها میتواند روی یك طشت بنشیند و مایع درون آن را بداخل رودهابکشد و یك «تنقیه‌خودکار» انجام دهد .

یکنفر دیگر قادر است بمدت شصت‌ثانیه قلب خودرا ازحرکت باز دارد . این مرتاض خود پزشك میباشد .

دکتر«لوبری» استاددانشگاه پزشکی پاریس‌منحنی الکتریکی قلب چندین نفر مرتاض را در حین تمرین تهیه کرده است .

این منحنی ها نشان‌میدهند که درحین تمرین ضربان قلب مرتاضان بسیار ضعیف می شود و سوخت وساز بدنشان کاهش مییابد .

بعضی دیگر برعکس قادرند درجه حرارت بدن‌خودرا بدلخواه بالا ببرند .

تجربیات اخیر نشان می دهندکه اعمال روانی و جسمی مغز میتوانندمتقابلا روی‌یکدیگر تاثیر بگذارند .

عبور از ۵ ستاره

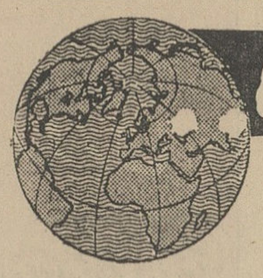

پزشکان دراین زمینه به نتایج جالبی رسیده‌اند وگروهی از آنها عقیده دارندکه بسیاری از بیماران قادر خواهند بود با «تفکر» بیماریهای جسمی‌خویش را بدون دخالت پزشك درمان کنند .

سرویس پزشکی خبرگزاری فرانسه

۸ کیلو و ۷۵۰ گرم وزن این نوزاد است

نوزادی را که در این عکس در بین دستهای مادرش می‌بینید شش ماهه و سه ماهه‌نیست‌بلکه او دیروز بدنیا آمده‌و ۸ کیلو و ۷۵۰ گرم وزن دارد .

کودك از یك خانواده کارگر در شهرباری (ایتالیا) بدنیاآمده حال کودك و مادرش رضایت بخش است . فرانس‌سوآر

از همه جا چه پنهان

● **پاریس : سه میلیون و نهصد ونه صفحه**

* چاپ جدید دفترچه شماره های تلفن پاریس شامل نام دو میلیون و ۶۸۰ هزار مشترك میباشد .

این چاپ جدید در شش میلیون و ۵۹۰ هزار نسخه منتشر شده است . و جمعا سه میلیارد و ۹۰۹ صفحه دارد . اگر همه این نسخه ها را روی هم بچینند برجی ببلندی ۱۵۹ کیلو متر میشود یعنی سی برابر بلند تر از قله مون‌بلان .

برای چاپ این نسخه جدید دفترچه شماره تلفنهای پاریس ۷۶۰۰ تن کاغذ و ۶۳ تن مرکب مصرف شده است .

● **استکهلم : بلیط بدون پارکینك ممنوع**

* از این ببعد فقط کسانی میتوانند بلیط تئاتر استکهلم را بخرند که یك ورقه پارکینك اتومبیل داشته باشند مطبوعات جهان

زنان جهان چه میکنند ؟

زنان تگزاس حقوق بیشتری میخواهند

زنان تگزاس مبارزه جدیدی‌را جهت کسب حقوق تساوی بین زن ومرد شروع کرده‌اند زیرا بیش‌از پیش قانون ظالمانه«مردارباب‌زنست» را احساس میکنند . طبق قوانین تگزاس درآمد زن بایستی‌بانظارت شوهر خرج شود بدینجهت زنان تگزاس سعی میکنند این قانون‌به اضافه چندقانون مشابه انرا ازبین ببرند .مردان‌عضو مجلس‌نمایندگی این ایالت مخالفت همه جانبهٔ رابا خواسته های زنان‌آغاز کرده‌اندولی خانم «هرمایتن‌تویولوسکی» مشاور حقوقی باشگاه کار و حرفه زنان میگوید اگر لازم باشد مسئله حقوق زنان را به دادگاه عالی ارجاع خواهد کرد .

کلنیت اسمال نماینده جامعهٔ‌وکلای این استان میگوید ما کاملانگران هرج‌و مرج وبی‌نظمی ناشی ازاین خواسته‌ها هستیم و دادگاه عالی ایالت اخطار کرده ،اگر زن ها برپافشاری خود بیافزایند ۵۰ سال طول خواهد کشید تاتساوی حقوق بین زن و مرد جایگزین قوانین فعلی گردد.

دیلی‌اکسپرس

تلسکوپ در ایروان

مهندسین شوروی هم اکنون سرگرم ساختن تلسکوپی در - «ایروان»میباشند که باآئینه‌ئی بقطر۶ر۲ متر مجهز خواهدبود. بااین‌تلسکوپ اعضای‌آکادمی علوم ارمنستان قادر خواهند بوداجرام‌سماوی را که چندین میلیون‌سال نوری بازمین‌فاصله دارند تحت مطالعه قرار دهند و در ضمن عکس های جالبی از آنها تهیه نمایند .

سپانس‌اوی

شوخی

دلیل قاطع

در یك اتوبوس شلوغ پسرك شش ساله ای با صدای بلند از مادرش میپرسد :

- ماما گربه ما زنست یا مرد ؟

- مردست عزیزم

- از کجا فهمیده ای ؟

همه مسافرین ساکت می - شوند تا جواب‌مادر را بشنوند:

- مگر ندیده ای که سبیل دارد ؟

ریدرزدایجست

شیطان سبز

نوشته : احمد احرار

آنچه تاکنون خوانده‌اید

-۱۵۶-

تیمور ، پسر امیرترغای حاکم شهر سبز پس‌از ماجراهائی درایام جوانی بخدمت قزغن امیرالامرای قدرتمند ماوراءالنهر درآمد ومقامی شامخ یافت . اما سرانجام قزغن درتوطئه‌ای کشته شد وعموی تیمور حاجی بارلاس باتفاق عده‌ای دیگر که هیچکدام نظر خوشی باتیمور نداشتند قدرت را بدست‌گرفتند .

تیمور بشهر سبز ، زادگاه خود بازگشت ودرکنار همسر زیبایش «آلجای» نوه دختری امیرقزغن و خواهر حسین حاکم بلخ‌زندگی ارامی را آغاز کرد. بعد ، اختلافات امیران‌باعث‌تزلزل وضعف حکومت سمرقند شد وخان‌مغول که در کوهستانهای‌شمال سرگرم باده‌گساری و شکار وعیاشی بود باسپاهیان‌قهار خویش «جت»ها فرصت رابرای حمله به‌سرزمین ماوراءالنهر مناسب دید و از کوهستان شمال سرازیر شد.

تیمور تصمیم گرفت شهر اجدادی خودرا از گزندحوادث حفظ کند، اما بزودی‌میان او وخان‌مغول کشمکش درگرفت و درحالیکه قسمت عمده سرزمین ماوراءالنهر تحت تسلط‌مغولها قرار داشت ، تیمور بقصد پیوستن بامیرحسین و گردآوری‌سپاه برای مبارزه بامغولها عازم دشتهای جنوب شد . درجنوب خان خیوه تیمور وامیرحسین را دستگیر کرد و قاصدی به‌سمرقند فرستاد تا مغولها را از ماجری آگاه سازد . ولی قاصدخان‌خیوه توسط‌دوستان تیمور وحسین دستگیرشدوسپس جنگی‌میان یاران دوامیر وسپاهیان خان‌خیوه درگرفت که طی‌آن جنك خان خیوه کشته شد . در سیستان تیمور یکدست و یکپای خود را از دست داد وازآنجابرای مرتبه‌ای دیگر بمقابل‌مغولها بازگشت ولی در جنك با مغول بعداز یکبار پیروزی ، شکست خورد وبسوی شهر سبز باز گشت ...

***

-عمران. ..عمر..ا...ن ! بلی سرور من ، او را خیلی دوست دارم

تیمور در اطاق قدم میزد و بسخنان خود ادامه میداد:

-بسیار خوب ، عثمان بیك ! حالا آمدیم و آن خواب طلائی وارونه شد . بجای ان کیسه‌طلا که قرار بود جلوی پای تو پیداشود یکروز صبح زود، وقتی از خواب بر میخیزی تا بمسجد بروی سر پسرت عمران روی سینه‌اش بود . . .آنوقت . . ..آنوقت چی ؟

عثمان بیك ، مثل مار زخم خورده بی اختیار بپای تیموربپیچید:

-نه ، سرور من . .نه ! ...هرگز.. محال است . . شما فرزند مرا بمن‌خواهید داد ... پسرم را بمن میدهید !

هرگاه‌دران‌لحظه عثمان بیك سربند کرده و چهره منقبض و ناآرام تیمور را میدید بخوبی متوجه میشد که چگونه احساسات پدری در ان سیمای خشن و عاری از مهر میدرخشد . . . در یك‌لحظه تیموربیاد جهانگیر افتاد . بخاطر اورد که او هم پدر است . اما مر مودن از التماس ودعا دست بردار نبود. تیموربجای خود برگشت.

-من که پسرت را از تو نگرفته‌ام عثمان بیك . ... من پسرت را باضافه دو کیسه‌طلا بتو می‌بخشم ... ..با این پول میتوانی همه فرزندانت را خوشبخت کنی . .من ترا برسر دو راهی قرارداده‌ام و اینك نوبت تو است که تصمیم بگیری ؟ . ضمنااینراهم‌دانسته باش که من فرصت زیادی برای بحث و مجادله ندارم !

عثمان بیك ، شکست خورده و ضربت دیده از جای برخاست دستش بی اختیار بسوی تیمور دراز بود :

-من چه باید بکنم ؟!

تیمور بچابکی اماده خروج شد و پاسخ داد :

-عبدالله بتو خواهد گفت . . ..او محرم من است !

دو چشم بی‌فروغ ، از خدقه در آمده و ملتمس آمیز اورا بدرقه میکرد . تیمور رفت‌وپشت‌سرش عبدالله بدرون‌اتاق وارد شد:

-اوه ، دوست من . . .می‌بینی چه مخدوم نازنینی دارم !

لبهای عثمان‌بیك بی‌اختیار می لرزید :

-بر سر دو راهی ...سردوراهی...

عبداله نشست . دستهای خود را بهم مالید و چنانکه گوئی میخواهد مطلب مهمی عنوان کند توضیح داد:

-عثمان بیك! درزندگی فقط یکبار درهای بخت‌بروی انسان باز میشود . مهم اینست که در این‌لحظه نباید پشت به در کرد والا تا پایان عمر ، عثمان بیك همین عثمان بیك مفلوك گرسنه بیچاره امروز است ..

عثمان بیك مثل جرقه از جاپرید :

- اما من نمیتوانم دستهایم را بخون آلوده کنم ... اگر همه ثروت دنیا را بپای من‌بریزند نمی‌توانم... کارمن نیست .. از دستم ساخته نیست !

عبدالله چنان وانمود ساخت که حوصله‌اش تنك شده‌است :

-مگر همه این مردمی که در جنك شرکت کردند و کشتند یا کشته‌شدند جنایتکارند !؟ ... جنك است عثمان بیك .. جهاداست..

لحظه‌ای بسکوت گذشت و سپس‌عبدالله ادامه داد :

- حسین با تیمور جنگیده است ... حالا که تیمور فاتح شده سزای او مرك است .. انصاف بده ، مرك ان مرد با عدالت مقرون است یا پسر بیگناه‌تو که اکنون جانش در خطر است !

خونی که‌در چهره‌عبداله دویده‌بود فریاد کشید .رنگش مات و مهتابی شد . لبهایش لرزید :

- عمران ... عمر ...ا...ن... پسرم !!

وسرانجام وقتی عثمان بیك رفت ، عمران بسرعت نزد تیموردوید تا موفقیت خود را بوی خبر بدهد ...

***

روی پله مسجد ، در پناه دیواری امیر حسین روبروی موسی نشسته بود . موسی روی زمین پهن شده بود. یکساعت بیشتر میگذشت که آنها گرم گفتگو بودند . گله ها و شکایت ها بفصل آخر خود رسیده و مذاکرات‌جدی‌شروع‌شده‌بود .موسی سوگند میخورد :

- تیمور کاری بتو ندارد . بشرطی‌که تو هم‌سربسرش نگذاری... قماری بوده که تو در آن باخته‌ای... میدانی من بتو علاقه دارم امیر!... سوگند میخورم که اگر تیموربا‌خاندان من بجوانمردی رفتار نکرده بودتانفس داشتم با او می‌جنگیدم ... من ،هرگز از تیمور چنان انتظاری نداشتم ... سوگند بخداوبه پیغمبر خدا تیمور مرد جوانمردی است !

حسین آه میکشید وسرتکان میداد :

- داستان من‌وتو دوتاست امیر موسی ... تنها چیزی که دراین جهان تیمور رانگران میکند من هستم ...من... تیمور بخون من تشنه است !

موسی باخوش باوری عجیبی سعی داشت امیر حسین‌را از افکار خود منصرف کند و حسین نمیدانست باچه زبان‌برای موسی شرح‌دهد که اشتباه میکند .

عاقبت امیرحسین در مقابل سماجت و اصرار امیر موسی بتنك آمد . در حالیکه برخاسته قدم میزدوموسی ، سایه بسایه او تقریبا میدوید گفت :

- حق باتو است موسی ! دراین قمار من‌بازنده شده‌ام ... من‌باید بمیرم .. ولی آخرین تیر را هم از ترکش رها میکنم !

موجی از مسرت درچهره‌موسی دوید. امیر حسین که میدانست آن‌ماجرا ازسرتا ته یك بازی مسخره بیشتر نیست لب بسخن گشود . با کلمات او غم آشکاری عجین بود . غمگین بود که تخت وتاجش از دست رفته و اینك‌جانش‌هم درحال ازدست رفتن است . اگر تقدیر باراده او میگشت صمیمانه‌حاضر بود دست از همه ادعا و ماجراجوئی ها بکشد و درگوشه‌ای معتکف شود . همین آرزو را نیز با امیرموسی در میان نهاد :

بزودی درسینماهای

مهتاب-دیانا-مولن روژ

کریستال - ایفل - اسکار - برلیان - زهره

A NEW KIND OF LOVE

نوع جدید عشق

رنگی تکنی کالر

بیست‌وپنج‌تن اززیبا ترین مانکن های اروپا وآمریکا انتخاب‌شدند تادرفیلم (نوع جدید عشق)جدیدترین مدل های سال را بارزش یك میلیون‌دلارنمایش دهند.

پل نیومن

جوآن وودوارد

موریس شوالیه

دوبله بفارسی

هدیهٔ نوروزی

بهترین و مطلوبترین هدیه نوروزی برای فرزندان، بستگان و دوستان حساب پس انداز است

علاوه بر بهره، جوایزی نیز نصیب آنان می سازد!

تا فرصت باقی است، برای تهیه این هدیه نوروزی به مراکز زیر مراجعه فرمائید

بانک تجارت خارجی ایران: خیابان سعدی کوچه بانک - خیابان تخت جمشید - بین چهارراه بهار و روزولت - خیابان قزوین روبروی دخانیات - خیابان آیزنهاور جنب خیابان جمشید آباد - خیابان رودکی «سلسبیل»

فقط برای یک هفته

لطف و زیبائی شهر پاریس

سسیل دوویل

همراه ارکستر بین‌المللی

ای کاستلانی

هر شب در رستوران

فرودگاه مهرآباد

۱-۳

آگهی تشکیل مجمع عمومی

مجمع عمومی شرکت سهامی قند پارس در تاریخ یکشنبه پنجم اردیبهشت ماه ۱۳۴۴ ساعت ده صبح بطور فوق‌العاده درمحل شرکت واقع‌در خیابان پهلوی کوچه سیمرغ تشکیل میشود محترما از عموم سهامداران تقاضا میشود که بارعایت ماده ۴۳- اساسنامه درروزوساعت مذکور در محل شرکت حضوربهمرسانیده و در تصمیمات مجمع‌فوق‌العاده شرکت فرمایند.

دستور جلسه :

۱- تجدید انتخاب هیئت‌مدیره

۲-اصلاح پاره‌ای از مواد اساسنامه شرکت

آ-۲۵۵۰۷ شرکت سهامی قند پارس

آگهی مناقصه شماره ۱۸۷۴ر۴۳

راه‌آهن دولتی ایران سی‌دستگاه تکه‌مرکزی شعاع ۱۹۰ و ۳۰۰ را برابر بابرك مشخصات ونقشه وشرایط مربوطه از طریق مناقصه سی‌اند. افیکی ازبنادر ایران(خرمشهر یاشاهپور) یامرز جلفای ایران خریداری مینماید .

داوطلبان شرکت درمناقصه میتوانند درساعت اداری جهت‌دریافت اسناد مناقصه بادر دست داشتن قبض صندوق راه‌آهن بمبلغ ۲۰۰ ریال باداره کارپردازی مراجعه نمایند شرکت کنندگان درمناقصه باید مبلغ چهل‌هزار ریال اسنادخزانه بعنوان سپرده شرکت در مناقصه از اداره اسناد خزانه وزارت دارائی یابانکهای عامل مقیم ایران خریداری و بصندوق راه‌آهن پرداخت ورسید آنرا بضمیمه پیشنهاد خود تاساعت ۹صبح روز چهارشنبه ۲ر۴ر۴۴ مطابق با۲۳ ژوئن ۶۵درصندوق پیشنهادها واقع در اداره کارپردازی بیاندازند موسسات خارجی میتوانند ازطریق کارگزار بانك‌مرکزی ایران نسبت بخرید اسناد خزانه توسط بانك مزبور اقدام نمایند . پیشنهادهای واصله ساعت ده‌همان روز بازوقرائت خواهدشد .حضور پیشنهاددهندگان‌یانمایندگان مجاز آنها در جلسه مناقصه آزاد است وراه‌آهن در ردو یاقبول هریك یاتمام پیشنهادها مادامیکه قرارداد مبادله نشده است مختار می‌باشد . به‌پیشنهاد فاقد سپرده و مشروط و مبهم‌و پیشنهادیکه بعداز موعدمقرر برسدترتیب اثر داده نخواهد شد سپرده برنده اول ونفردوم مناقصه نگهداری و درصورت استنکاف از انجام معامله بدون هیچگونه تشریفات‌بنفع راه‌آهن ضبط خواهد گردید . هزینه درج آگهی درجرایدبعهده برنده مناقصه است و پرداخت کلیه مالیاتیکه در ایران بفروشنده تعلق میگیرد بنابتشخیص‌وزارت دارائی بعهده برنده مناقصه میباشد. راه‌آهن میتواند صدی‌بیست وپنج‌از میزان معامله را کسر یااضافه نماید . ۱-۲ راه‌آهن دولتی ایران

برای خرید کتب مورد نیازتان بفروشگاههای مؤسسه انتشارات امیرکبیر مراجعه فرمائید

خیابان نادری - چهارراه اسلامبول - خیابان شاه‌آباد روبروی باغ سپهسالار - خیابان ناصرخسرو - شمس‌العماره خیابان فردوسی - روبروی شهرداری خیابان اسلامبول ساختمان پلاسکو.

شب نو

سازنده تابلوهای :

نئون و پلاستیک

تلفن ۷۵۰۶۰

یکعمر تختخواب

تختخوابهای انگلیسی ونو شرکت تهروپ- میدان فردوسی.

۱-۲۰ آ-۳۸۴۷۸

مقاطعه کاران

مرکز ماشین‌آلات راه - سازی و ساختمانی تهروپ -میدان‌فردوسی تلفن ۴۲۲۸۳

۱-۲۰ آ-۳۷۷۹۲

پیام‌های مجانی

در اطلاعات هوائی

اطلاعات هوائی نشریه دانشجویان و ایرانیان مقیم کشور های خارج از این پس پیام های اولیای دانشجویان ووابستگان ایرانیان مقیم کشور های خارج‌رابرایگان چاپ‌می‌نماید. علاقمندان میتوانند بادفتر اطلاعات هوائی اطاق شماره۳۶تماس حاصل فرمایند .

توجه کنید :

هم اکنون بیماری نیازمند خون شما است

حادثه خبر نمیکند شاید شما هم روزی محتاج خون بشوید

مرکز انتقال خون شیر و خورشید سرخ آماده است

بشما خون بدهد یا خون شما را در اختیار نیازمندان بگذارد

خیابان ناصرخسرو - جنب دارالفنون

تلفن ۲۰۲۴۷۵ ۱

آگهی مناقصه

سازمان آب و برق خوزستان تهیه و تحویل ۲٫۰۰۰ متر توری‌حصار را بمناقصه میگذارد .علاقمندان شرکت دراین‌مناقصه میتوانند درساعات اداری بامراجعه بقسمت تدارکات اداره مرکزی سازمان در اهواز یا تهران (خیابان ایرانشهر - خیابان خردمند - شماره ۹۹) و دریافت برك مشخصات وشرائط مناقصه پیشنهادهای خود را تا آخروقت اداری‌روز۹ر۱ر۱۳۴۴ بدفتر تدارکات سازمان در اهواز تسلیم و یا توسط پست (صندوق پستی شماره۱۴- اهواز) ارسال نمایند پیشنهادهای رسیده در ساعت۱۰ صبح‌روز ۱۰ر۱ر۴۴ در کمیسیون مناقصه سازمان در اهواز باز و قرائت خواهد شد .

الف ۸۴۶۳ سازمان آب و برق خوزستان

۱-۲ ۱-۴۱۷۲

آگهی شماره ۵۹ قبول تقاضای انشعاب درخارج حدنهائی شهر (کوی نیروی هوائی)

سازمان آب تهران از مالکین مستغلات واراضی و همچنین‌ساکنین قسمتی از نواحی واقع در خارج حدود فعلی لوله‌کشی که‌واقع در محدوده زیراست:

۱-شمالا : بر جنوبی خیابان بیست متری خاکی بین خیابان‌بیست متری کوی نیروی هوائی وامتداد مسیل منوچهری

۲- شرقا برغربی امتداد مسیل منوچهری بین خیابانهای بیست متری خاکی وفرح‌آباد

۳- جنوبا : برشمالی خیابان فرح‌آبادبین امتداد مسیل‌منوچهری و خیابان ۲۰ متری کوی نیروی هوائی

۴-غربا : برشرقی خیابان بیست متری کوی نیروی هوائی بین خیابانهای فرح‌آباد و بیست متری خاکی دعوت مینماید چنانچه مایل‌باستفاده از آب تصفیه شده میباشند از هفتم فروردین ماه ۱۳۴۴ تاآخر وقت اداری روز ۳۱ر۱ر۱۳۴۴ بنوبت (طبق‌تاریخهای تعیین‌شده دربرك اطلاعیه) برای تسلیم برك اعلام‌تمایل‌و انجام تشریفات لازم بباجه مرکزی این سازمان واقع در خیابان جنوبی پارك شهر مراجعه فرمایند تاپس از حصول حدنصاب مقرر در تصویبنامه و وجود داوطلب بحدکافی ترتیب قبول درخواست انشعاب داده شود ضمنا باطلاع علاقمندان میرساند که تاریخ تقریبی انجام لوله‌کشی در نواحی خارج حدنهائی ۱۸تا۲۴ ماه پس از پرداخت هزینه توسعه تاسیسات لوله‌کشی پیش‌بینی‌میشود و فرصت استفاده از این آگهی فقط یکبار آنهم در مدت آگهی شده در تاریخ فوق‌الذکر میباشد . الف ۸۴۸۳

سازمان آب تهران

۱-۲ ۱-۴۴۰۸۰۲

دکتر جمال‌الدین نوربخش

متخصص در بهداشت و بیماریهای کودکان ازدانشگاه پاریس

معتادین به الکل ، تریاك ، مرفین کوکائین و هروئین

را باسابقه سی سال مطالعه و تجربه‌وبهترین‌متد درمان مینماید .

اوقات پذیرائی - صبحها باستثنای روزهای چهارشنبه ۱۰-۱۲

عصر ها ٤ تا ۷ ونیم بعد از ظهر

نشانی : خیابان شاهرضا چهارراه پهلوی

تلفن مطب : ۶۵۵۵۷ منزل ٤٤٧٨٩

تاید پول میدهد

از ۲ تومان تا ۱۰۰۰ تومان

در خیلی از قوطی های تاید برای شما

از ۲ تومان تا هزار تومان پول نقد گذارده شده است

حتی قوطی خالی های بزرگ تاید ۲٫۵ ریال ارزش دارد

تا ۱۵ اردیبهشت قوطی خالی های بزرگ تاید را به فروشندگان تاید بدهید و در مقابل هر قوطی خالی ۲٫۵ ریال پول بگیرید

تاید که از همه تمیزتر می شوید..

تاید که بوی پاکیزگی به لباسهای شما می بخشد..

بشما پول میدهد

هرچه بیشتر تاید بخرید بیشتر پول میگیرید

خروشچف دوباره زمامدار میشود؟

« ایان برودی » خبرنگار مخصوص روزنامه «دیلی اکسپرس» در مسکو طی گزارشی که دیروز به لندن فرستاده مینویسد :

« بنظر من مسئله شرکت خروشچف در انتخابات شهرداری و ظاهر شدن او در میان مردم در حالی که تبسمی برلب داشت تصادفی نبوده است . همچنین این مسئله که هنگام رای دادن او خبرنگاران غربی آزادانه دورش را بگیرند وبا او گفتگو کرده و عکسبرداری نمایند نیز نمیتواند یك تصادف باشد ، بلکه نقشه این کار را مقامات دولتی شوروی کشیده بودند، چه در شوروی همواره تمام وقایع مهم بهمین صورت از قبل نقشه ـ ریزی میشود .نشان دادن خروشچف از طرف دولت شوروی یك عمل تبلیغاتی بود و این کار در کشوری که تا ۱۰ سال پیش باین مسائل توجهی نداشت نشان میدهد که شوروی ظرف این مدت چقدر تغییر کرده است . روز انتخابات در مسکو یکشنبه بود و شب قبل از آن یك رفیق روسی من که مقام مهمی دارد گفت : « فردا سر شما شلوغ خواهد بود . خیلی شلوغ » . و بهمین دلیل هم من و بیشتر خبرنگاران غربی از صبح زود منتظر حادثه‌ای بودیم تا ظهور خروشچف پیش آمد و توانستیم عکس ومطلب تهیه کنیم .

من عقیده دارم دلیل نشان دادن خروشچف به مردم این بود که در احزاب کمونیست خارج نسبت به سرنوشت خروشچف ناراحتی شدیدی پیش آمده بود و برسر این موضوع حتی بسیاری از اعضای احزاب کمونیست مختلف استعفا کرده بودند ، و محیط مناسبی برای تبلیغات ضد شوروی پیدا شده بود که شایعه مرك یا توقیف خروشچف را بوجود آورند . رهبران شوروی از یکماه قبل تصمیم گرفتند که باین شایعات میدان ندهند . آنها ابتدا آپارتمانی برای خروشچف در مسکو ، نزدیك سفارت کانادا در نظر گرفتند و یکی دوبار اخباری جسته و گریخته درباره پیدا شدن خروشچف در خیابان های مسکو انتشار یافت و بالاخره نقشه نشان دادن خروشچف روز یکشنبه این هفته تکمیل گردید .

بنظر من اگر خبرنگاران و عکاسهای غربی از خروشچف عکس و مطلب تهیه نمی کردند خبرگزاری تاس و مطبوعات شوروی دست باین کار میزدند ولی وقتی مطبوعات غرب اینکار را کردند دیگر لزومی بانجام آن توسط روسها نبود .

خروشچف وقتی که از حوزه اخذ رای بیرون می‌آمد به یك خبرنگار غربی قول مصاحبه هم داد . من د راین باره توضیحات بیشتری از «آجوبی» داماد خروشچف خواستم. او گفت شاید خروشچف شوخی کرده است . در کشور ما معمول نیست کسی درباره تغییر سمت خود پر حرفی کند .

● **نظر نیویورك تایمز**

روزنامه نیویورك تایمز مینویسد: گرچه ظاهر قضیه اینست که رهبران شوروی خواسته‌اند خروشچف را به مردم نشان دهند اما یك احتمال هم وجود دارد که چون چینی ها از « خروشچفیسم بدون خروشچف » صحبت میکنند شاید رهبران شوروی میخواهند به آنها «خروشچفیسم با خروشچف » را نشان دهند . گرچه این حدس به فانتزی شبیه است اما وقایع عجیب‌تر از این هم در مسکو اتفاق افتاده است .

اقامت پرزیدنت بورقیبه در ایران تمدید شد

مدت اقامت حضرت رئیس جمهوری تونس و بانو بورقیبه د رایران ، که قرار بود تا روز شنبه ۲۹ اسفند باشد ، چون بر اثر کسالت حضرت رئیس جمهوری پاره‌ای از برنامه‌های ایشان ، بتعویق افتاد، تجدید گردید و حضرت پرزیدنت بورقیبه و بانو تا روز چهارشنبه چهارم فروردین‌ماه در تهران اقامت خواهند کرد .

حضرت رئیس جمهوری تونس امروز را بعلت کسالت استراحت فرمودند .

● **میهمانی دیشب**

بعدازظهر دیروز بانو بورقیبه همسر رئیس جمهوری تونس ازموزه جواهرات سلطنتی در بانك مرکزی دیدن کردند و سپس حضرت رئیس جمهوری و بانوبورقیبه در هتل هیلتون، در ضیافتی که از طرف ایشان بافتخار شاهنشاه و علیاحضرت شهبانو فرح ترتیب یافته بود، حضور یافتند .

● **میهمانی نخست‌وزیر**

ضیافت آقای هویدا نخست وزیر که قرار بود جمعه شب ،بافتخار پرزیدنت بورقیبه و بانو در پیشگاه شاهنشاه و علیاحضرت شهبانو در کاخ وزارت امور خارجه برگزار گردد به یکشنبه شب موکول گردید .

پرزیدنت بورقیبه تا روز چهارم فروردین‌ماه در تهران اقامت میفرمایند و سپس باتفاق بانو بورقیبه به آنکارا عزیمت میکنند.

تمدید اقامت

سخنگوی وزارت دربار شاهنشاهی در این مورد امروز اعلام کرد :

که حضرت رئیس جمهور تونس که قرار بود روز شنبه ۲۹ اسفند ماه برای مسافرت رسمی از تهران عازم بغداد گردند ، مدت اقامت خود را در ایران تا روز چهارشنبه ۴ فروردین ماه ۱۳۴۴ تمدید فرموده‌اند ودر آن روز مستقیما از تهران به آنکارا عزیمت خواهند فرمود .

خبرنگار ما آخروقت امروز کسب اطلاع کرد که مسافرت حضرت رئیس جمهوری تونس و بانو، به اصفهان و شیراز بعلت کسالت ایشان انجام نخواهد شد.

چند خبر فرهنگی

ارزش مدارك تحصیلی

امروز کسب اطلاع شد که مطالعاتی در جریانست که ارزش مدارك تحصیلی دانشجویان فارغ‌ـ التحصیل ایرانی در کشور های خارجی ، بوسیله سرپرستی ها معین و گواهی نمایند .

در حال حاضر دانشجویان فارغ‌التحصیل پس از بازگشت به وطن مدارك تحصیلی خود را به شورایعالی فرهنك ارائه میدهند و معمولا پس از پنج شش ماه سرگردانی مدارك آنها تائید و تصدیق میشود علاوه برسرگردانی فارغ‌التحصیلان ، اغلب بر سر تعیین ارزش مدارك تحصیلی ، بین فارغ‌التحصیل و شورایعالی فرهنك ایجاد اختلاف میشود .

برای اینکه اینگونه مشکلات پیش نیاید در صورت تصویب طرح جدید ، ارزش مدارك تحصیلی فارغ‌التحصیلان دانشگاه های خارج بوسیله سرپرستی ها تعیین واعلام میشود .

کلاس زبان

ضمنا طبق اطلاع مطالعات دیگری میشود قاعده‌ای ازاستادان زبان در آمریکا ، برای افتتاح کلاس وتدریس زبان بدانشجویان عازم آنکشور ، به ایران بیایند.

در حال حاضر دانشجویان عازم آمریکا اغلب بعلت عدم آشنائی با زبان انگلیسی ، مدت پنج الی شش ماه در آمریکا بجای شروع تحصیل دانشگاهی ناچار بشرکت و تحصیل در کلاسهای زبان هستند وماهانه مبلغ هنگفتی برای تحصیل در این کلاسها میپردازند .

آنعده هم که در تهران در کلاسهای مختلف زبان خوانده‌اند بعلت اینکه سیستم تدریس مناسب نبوده نمیتوانند از مطالعات و تحقیقات زبان انگلیسی خود استفاده چندانی ببرند درصورتیکه اگر استادان زبان آمریکائی به تهران بیایند و کلاس هائی دایر کنند این مشکل نیز بر طرف میشود .

اصلاحات سنا در لایحه

بقیه از صفحه اول

کمیسیونهای سنا معتقد بودند که دولت باید از طریق قانونی و انجمن شهر و یا قائم مقام آن در مورد عوارض و بقایای مالیاتی تصمیم بگیرد

منع خرید اشیاء تجملی

در مورد منع خرید اشیاء تجملی و فرش این جمله در آخر اضافه شده است « تشخیص و تعیین اشیاء تجملی و تزئینی طبق آئین نامه ایست که بتصویب هیات دولت خواهد رسید .»

در مورد منع دریافت وجه از چند منبع برای کارکنان دولت رقم چهار هزار تومان که در مجلس شورایملی اضافه شده بود نیز حذف گردید .

و همچنین مقام تصویب کننده آئین نامه مربوطه بجای « کمیسیون بودجه مجلس شورایملی » ،کمیسیون مشترك دارائی مجلسین در نظر گرفته شد .

در مورد وضع کارمندان اداره کل اصلاح امور اجتماعی وعمران روستاها تبصره باین نحو اصلاح شد که «وزارت کشور میتواند وضع استخدامی هریك از کارمندان و کارکنان فعلی آن اداره را که لازم بداند در صورت واجد بودن شرایط استخدام رسمی تبدیل نماید »

لایحه جداگانه

تبصره دیگر که از بودجه حذف شد ، تبصره مربوط به واگذاری زمین یا ساختمان و اثاثیه یا اداره امور واحد های درمانی به شیر و خورشید سرخ بود .

کمیسیونهای مجلس سنا با اصل کار موافق بودند ولی قرار شد که دولت بزودی پس از مطالعه کافی لایحه جداگانه‌ای در این مورد تسلیم مجلس نماید .

تغییرات دیگر اکثرا تغییرات عبارتی است و در کلیه تبصره ها بجای کلمه « کمیسیون » بودجه مجلس شورایملی « کمیسیون مشترك دارائی مجلسین » گذاشته شده است .

مشروح گزارش کمیسیون بودجه مجلس سنا در صفحه های ۱۴ و ۱۵ همین شماره بنظر خوانندگان عزیز میرسد .

ویتنام شمالی هر روز بمباران میشود

عرشه ناو هواپیما بردرنجر ـ دریای جنوب چین ـ ۱۷ مارس ـ فرمانده نوگان هفتم امریکا امروز اعلام کرد دولت امریکا آماده شده است هرروز یك بار خاك ویتنام شمالی را بمباران کند گزارشهای رسیده از ویتنام شمالی حاکی است که دولت مذکور در برابر خطر حمله مکرر هواپیماهای امریکائی شروع به ساختمان پناهگاههای زیر زمینی کرده است . فرمانده ناوگان امریکا اضافه کرد بعضی از دوستان ما اصرار دارند که روزی دوبار بمباران کنیم اما من مرد سالخورده‌ای هستم و روزی یکبار بمباران را کافی میدانم . دریاسالار امریکائی اظهار داشت که ناوگان تحت فرماندهی وی سواحل ویتنام جنوبی را بدقت زیر نظر خواهند داشت . بقرار اطلاع در تمام کارخانه‌ها، اماکن عمومی ، و حتی سفارتخانه‌های خارجی در ویتنام شمالی یك پناهگاه زیرزمینی بوجود آمده است .

تیم اسکی ایران سوم شد

تیم ملی اسکی ایران درمسابقات بین‌المللی اسکی لبنان که در آن تیمهای کشورهای اطریش ـ فرانسه سوئیس ـ آلمان غربی ـ انگلستان ـ ایران ـ ترکیه ـ لبنان شرکت داشتند بعداز کشور فرانسه و سوئیس مقام سوم را احراز نمود .

حوادث

بقیه از صفحه ۲۲

این زدو خورد یك دندان خودرا ازدست داده تحت تعقیب قرار گرفت.

گل هلندی و فرار میمون

همچنین در نزدیکی تهران نو مردی همسرش را که در خانه خود بساط چهارشنبه سوری برپا کرده بود ودر آنجا همسایه هااز روی آتش میپریدند بداخل حوض انداخت و سرش را شکست .

این مرد که سیروس نامدارد میگفت همسایه‌هاضمن آتش بازی خود گلهائی که بذر آنها را از هلند وارد کرده بودم خراب کردند و بعلت بازگذاشتن در خانه میمونم نیز فرار کرد !

بچه‌ها در بیابان

نزدیك ظهر دیروز بژاندارمری مرکز اطلاع رسید که گروهی از پسر بچه های کمتر از ۱۶ ساله برای کندن بوته به بیابانهای شمال شهرآرا و تپه های نزدیك کن رفته‌اند و ممکن است در آنجا گرفتاری برایشان پیدا شود . باینجهت از طرف ژاندارمری مرکز گروهی ژاندارم با دو جیپ دراین نواحی بمراقبت پرداختند تابچه‌ها بوته حمل میکنند حادثه‌ای برایشان رخ ندهد بچه‌ها میگفتند که امثال شترداران کمتر از سالهای پیش بوته به شهر آورده‌اند و بهمین جهت آنها برای جمع‌آوری بوته به بیابان آمده‌اند .

نورالدین الموتی درگذشت

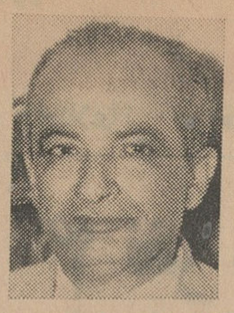

باکمال تاسف امروز اطلاع حاصل شد که آقای سید نورالدین الموتی وزیر اسبق دادگستری دربیمارستان مهر درگذشته است .

مرحوم نورالدین الموتی از چندی قبل بمرض قند واوره مبتلا شده بود واز دوهفته قبل نیز دچار یك ناراحتی ریوی گردید . مرحوم الموتی ازسه روز قبل براثر تجویز پزشك معالج در بیمارستان مهر بستری و تحت مراقبت دائم پزشکان قرار گرفت ولی متاسفانه ساعت ده ونیم صبح امروز براثر ناراحتی شدید قلبی در بیمارستان درگذشت .

مرحوم نورالدین الموتی هنگام مرك ۶۲ سال داشت وی خدمات قضائی خود رااز سال ۱۳۱۲ شروع کرد و پس از طی مراحل مختلف، درسال ۱۳۴۰ در کابینه آقای دکتر امینی بوزارت دادگستری منصوب شد.

فرهنگ

بقیه از صفحه اول

وازساعت هشت صبح امروز نیز بحث و گفتگو در باره کلیات آنرا ادامه داد .

ریاست جلسه امروز را آقای ، مهندس شریف امامی بعهده داشت واولین ناطق خانم دکتر شمس الملوك مصاحب بود .

● **روحیه نخست‌وزیر**

خانم دکتر مصاحب گفت :

علت اینکه در لایحهٔ بودجه برای صحبت اسم نوشتم این است که مطالبی در زمینه مسایل مختلف مملکتی، اجتماعی، تربیتی، فرهنگی و اقتصادی و غیره داشتم که میخواستم بسمع هیئت محترم دولت برسانم. مخالف هم نیستم و تذکراتم را میدهم وامیدوارم بسمع قبول وبا روش منطقی تلقی گردد. ، زیرا رویه جناب آقای هویدا نخست‌ـ وزیر در مدت کوتاهی که از دورهٔ نخست‌وزیری ایشان میگذرد، حسن اثر فوق‌العاده‌ای بخشیده است ، ایشان تذکرات و انتقادات منطقی وصحیح را می‌پذیرند از انتقاد نمی‌ـ ترسند و «این است وجز این نیست» نمیگویند ـ در نتیجه اگر در موردی اشتباهی شده یا بخیر و صلاح نبوده شهامت اینرا دارند که بگویند صحیح نبوده این رویه باعث موفقیت بیشتری در کارهایشان میشود .

بنده دوسه روز پیش لایحهٔ بودجه سال ۱۳۴۳ رابااین لایحه مقایسه میکردم وگزارش کمیسیون بودجهٔ سنا را در هردو این سالها مطالعه کردم دیدم امسال مزایای خیلی زیادی نسبت بسال گذشته دارد ، بحدی که حتی بعضی سناتورهای محترمی هم که مخالف صحبت کردند در مقدمه از طرز تنظیم بودجه در مواردی تمجید کردند.

ما الان در موقعیتی هستیم که باید از آن کمال استفاده را ببریم در سایهٔ تدابیر وروشن بینی رهبر خردمندمان ، از امنیت وثبات کامل برخورداریم و یك راه بیشتر در پیش نداریم ، شاهراهی که شاهنشاه با نور هدایت و بصیرت روشن کرده‌اند ، معظم‌له در انجمن خبرنگاران خارجی در لندن درهمین مسافرت اخیر فرمودند : «هدف ما این است که موفقیت برنامه های اصلاحی و طرحهای خود رافراهم آوریم .برای اینکار به دو چیز احتیاج داریم اول نبوغ خلاقه ملت وسپس عزم جزم ایشان برای موفقیت ماعقیده داریم که ملت بسیار خوشبختی هستیم زیرا دوعامل اصلی برای اینکار را دردست داریم عامل انسانی وثروت طبیعی وترکیب این دوعامل بطور قطع نتایج مطلوبی رابار خواهد آورد . مادر عین حال بصلح وامنیت هم نیاز داریم وبهمین دلیل است که همیشه پشتیبان سرسخت و نیرومند سازمان ملل بوده‌ایم . »

● **جلب اعتماد مردم**

مسئله دیگری که بحث میکنم تامین داخلی وجلب اعتماد و اطمینان مردم است

امنیت و انتظام و صلح و آرامش کشور روابط دوستانه و صمیمانه با دنیا ، تاکید در برقراری صلح در کشورهای دیگر ، اعلان جهاد مبارزه بابیسوادی و سپاه صلح اینها از بزرگترین مسائل کشور ما و مسائل بین‌المللی است که شاهنشاه باتدبیر و سیاست و کاردانی خاص خود تامین کرده‌اند و چنین محیط آرامشی را پدید آورده‌اند . ما باید قدر این موهبت بزرك را بدانیم و نهایت کوشش و همت را در حفظ و ادامه آن و استفاده از آن بکنیم و در داخل آرامش و رضامندی مردم را فراهم کنیم . در درجه اول اعتماد و اعتقاد مردم را جلب کنیم و حرفی نزنیم که عمل نکنیم .

● **سرعت عمل**

ناطق سپس به قتل کودکان خردسال، بهمن آقاخان و رویا تنگستانی اشاره کرد و گفت :

رسیدگی باین قبیل کارها برای سرعت عمل بدست مقامات ارتشی سپرده شود ، زیرا ارتش هر کاریرا دقیق و سریع انجام میدهد، ملاحظه بفرمائید در همین سال جاری ارتش برای رساندن آذوقه و علوفه بمردم شهرستانها و دهات و چهار پایان آنها چقدر کوشش و همراهی کرد

در مورد دادگستری و رسیدگی بوضع زندانیان وخانواده آنها اقداماتی شده که متشکرم ولی کافی نیست امیدوارم نقشه‌های اساسی دیگری برای زندانیان تهیه کنند وزندانرا مبدل بدستگاه تهذیب و تصفیه اخلاق و کارگاههای فنی و حرفه‌ای سازند.

● **چند دستگی‌ها**

مساله دیگر در زمینه امنیت خاطر مردم سر و سامان دادن به کار های اداری از بین بردن چند دستگی از قبیل «پیر» و «جوان» یا «تحصیل کردهٔ اروپا» و«تحصیل کردهٔ آمریکا» و «تحصیل کردهٔ ایران» است .

شخص تحصیل کرده و درستکار هر جا تحصیل کرده باشد عزیز و محترم است بعوض تشتت ، از نیروی عظیم افراد تحصیلکرده برای پیشرفت کشور استفاده کنید .

ما در ایران هم اطبای بسیار خوب داریم ، درراس دانشکدهٔ طب یکی از بهترین اطبای ماقراردارد، این صحیح نیست که دست هر نوآموزی را بگیرند و بیاورند و تحصیل کرده های مجرب رابیرون کنند و نوآموزان را بجای آنها بنشانند .

● **تعلیم و تربیت**

ناطق آنگاه درباره تعلیم وتربیت صحبت کرد و گفت : مهمترین مساله ما مساله تعلیم و تربیت است ، عوامل تعلیم و تربیت تنها مدرسه و معلم و کتاب نیست .

ناطق سپس اشاره بفیلم ها ونشریات مضر کرده و افزود : با اینکه طبق قانون قرار بود اینکار ها تحویل وزارت اطلاعات شود ولی هنوز زیر نظر وزارت کشور است یك اصل مهم دیگر تعلیم و تربیت برنامه است و آنهم نمیشود بدست یك کمیسیون یا یك وزارتخانه تنظیم شود ، بلکه باید بدست متخصصان مملکت وافراد مومن به انقلاب و ملت و واقف به احتیاجات کشور تنظیم گردد .

مساله بیکاری جوانان را باید در نظر داشت و چاره‌ای اندیشید و از دولت میخواهیم که بگوید در اینمورد چه کرده است ؟ونیز برای تغییر برنامه ومنطبق کردن آن با هدفهای وسیع و عمیق انقلاب چه اقداماتی شده است ؟

ناطق سپس اشاره به آزادی زنان ووظایف آنان نموده افزود: دولت مومن بانقلاب بایدتسهیلات لازم را در اینراه فراهم کند.

● **مزایای بودجه**

آقای دکتر عیسی صدیق بعنوان مخالف بودجه گفت :

مهمترین وظیفه نماینده قوه مقننه بررسی بودجه و نظارت در دخل و خرج مملکت است. متاسفانه مااین وظیفه را به عجولانه ترین و ناقص ترین وجه انجام میدهیم .

ما مدت یکسال و نیم تصویب نامه های دوره فترت را بررسی کردیم و آنوقت یك بودجه ۱۸ میلیاردی را میخواهیم در چهل و هشت ساعت رسیدگی و تصویب کنیم .

مزیت اول این بودجه اینست که بودجه تمام موسسات دولت دربودجه آمده است .

دومین مزیت این لایحه اینست که اقلام هزینه بطور کلی ذکر شده که بسیار خوب و مفید است .

آقای دکتر صدیق اضافه کرد که متاسفانه در این بودجه بفرهنك توجه کافی نشده است واعتبارات مربوط بفرهنك بسیار ناچیز است . یکی از کارهای لازم واساسی ما اینست که دانشجویان کشوررا برای انتخاب رشته تحصیلی هدایت کنیم . همین حالا پانزده هزار نفر مهندس و تکنیسین خارجی درایران هستند که اگر جوانان کشور بخوبی هدایت شوند این وضع پیش نمی‌آید.

متاسفانه در بودجه دیدم که باز میخواهند کلاسهای جدید باز کنند، درصورتیکه کلاسهای موجود نه وسایل کافی دارند ونه معلم واجد شرایط حالا چرا باید فقط بفکر اضافه کردن کلاس باشیم نمیدانم . هیچ دلیلی جز اینکه فقط وفقط اهمیت به آن ورقه دیپلم قائل میشویم.

آقای نخست وزیر « من اوراقی دارم که نشانه بیسوادی لیسانسیه‌های مملکت است که شماماهی هزارو پانصد تومان به آنها حقوق میدهید . آنوقت معلم زحمتکش وباسوادیکه بیست سال است تدریس میکند، فقط بعنوان اینکه ورق پاره لیسانس ندارد ۴۵۰ تومان حقوق میگیرد .

من خط هر دو آنها را بحضورتان تقدیم میکنم تا ملاحظه بفرمائید که بعضی از لیسانسیه‌های مملکت چه خط وچقدر سواد دارند ؟

درهمین تهران بالغبر ۵ هزار کلاس نصف روزه داریم و بچه‌های مردم نصف روز دیگر را در کوچه‌ها سرگردان هستند واخلاقشان خراب میشود. دراینمورد پیشنهادی دارم که تقدیم میکنم وانشاءاله که موردموافقت دولت قرار گیرد.

● **تربیت معلم**

دولتهای سابق بناحق و بر خلاف قانون دانشسراهای مقدماتی را که مفید بود تعطیل کردند و حالا هم عده‌ای ازآنها راباز کرده‌اند وتغییراتی درآن داده‌اند که آن نتیجه مطلوب رانداده است.

اخیرا عده‌ای باصطلاح دیپلمه را می‌آورند ودر کلاسهای تربیت معلم یکسال نگهمیدارند و بعد بعنوان معلم بکلاسها میفرستند. این نوع معلم‌ها چند عیب دارند . اول اینکه اکثرا بی‌مایه هستند، ثانیا دیگر تربیت پذیر نیستند و ثالثا چون پشت در کنکور مانده‌اند، مایوس هستند وبالطبع علاقمند بکار تدریس نیستند.

بنده معتقد هستم که ما باید دانشسرا های مقدماتی شبانه روزی داشته باشیم . زیرا همسایه ما آذربایجان شوروی با سه میلیون جمعیت ، هشتاد دانشسرای شبانه روزی دارد و ما فقط ۱۳ شبانه روزی برای تمام مملکت . ازدولت تقاضا میکنم دستور بدهند مجددا دانشسراهای سابق‌را دایرفرمایند.

دیگر اینکه دانشسرای عالی شبانه روزی حصارك که تاکنون هفت میلیون تومان خرج آن شده تکمیل شود و شروع بکار کند .

من معتقد هستم که از ۱۸۵ میلیون دلار پذیره نفت فقط پنج درصدش صرف تربیت معلم بشودو این کارها که تذکر دادم انجام بشود . زیرا بسیار لازم و ضروری است .

● **تبعیض و دلسردی**

در وزارت آموزش و پرورش دیپلمه ها را بعناوین مختلف از قبیل خدمتگزار ، روزمرد ، پیمانی و غیره استخدام میکنند و همه اینها ناراضی و ناراحت هستند . به بعضی از اینها تابستانها حقوق نمی دهند ، این تبعیض و دلسردیهاست که وضع فرهنك کشور را باینجا کشانده است .

عده‌ای از فرهنگیان شکایت می کنند که به آنها حق اولاد و فوق‌العاده خارج از مرکز پرداخت نمیشود . دیگر اینکه دو نفر دیپلمه با شرایط مساوی یکی سیصد تومان و دیگری پانصد تومان می گیرد . چرا تبعیض میکنید ؟

آقای دکتر صدیق از دولت خواست که تشکیل شورای دولتی را جدی تلقی نموده و اقدام لازم را دراین مورد بعمل آورد .

فاطق درپایان گفت: تذکرات بنده تماما بنفع مردم ودولت بوده وامیدوارم عرایضی که کردم مورد توجه دولت قرار بگیرد ودولت هم توفیق حاصل کند، انشاءاله .

● **لازمه ترقی**

سپس آقای دکتر رضازاده شفق صحبت کرد. ایشان در موافقت با لایحه بودجه گفت:

در اینجا صحبتی درباب نارضائی شد باید بگویم یك نوع رضایی است که در واقع نارضایی نیست بلکه قانع نشدنست که در این عصر همه میخواهند هم از لحاظ فردی وهم جمعی ترقی کنند و این لازمه ترقیست و لازمه وطنپرستی .

افرادی هم ناراضی هستند که اغراض شخصی دارند، مثلا محکومیت قضائی پیدا کرده‌اند یا میخواهند وکیل یا وزیر بشوند و نشده‌اند .

دسته سوم ناراضیها که خطرناك وهولناکند آنهایی هستند که ازطرف دشمنان خارجی این کشور و این ملت از سی چهل سال باینطرف ، بحکم هدفهای سیاسی مخصوص تحریك میشوند و دشمنان این سرزمین واین مردم به آتش این نوع ناراضیگری دامن میزنند ،ولی موفق نشده‌اند ونخواهند شد .

ملت ایران این دسته یا آن دسته نیست، ملت ایران میلیونها افراد این خانمان نیاکان ما هستند این میلیونها که صدای رعدآسای آنها درهرفرصت که فریاد میزنند : زنده باد ایران، جاویدشاه ، بفلك بلند میشود وهر کس گوش دارد میشنود. ملت ایران نجیب وخیرخواه ووطنپرست است.

● **اساس ترقی**

آقای دکتر شفق اضافه کرد: در باب بودجه همکاران محترم مطالبی گفتند وحاجتی بتکرار نیست .

آنچه بنده میخواهم جلب توجه خاص دولت را به آن بکنم. بخصوص دو موضوع است، یکی اینکه اساس هرگونه ترقیاتی، آموزش و پرورش این کشور و در حقیقت تربیت معلم است و باید در آغاز یك دانشسرای عالی کامل ، حتی باهمکاری بعضی علمای آموزش وپرورش بین‌المللی وبرگزیده‌ترین دانشمندان و مربیان ایرانی تاسیس شود .

باین ترتیب نسلی نمیگذرد که تحت ارشاد استادان شایسته و مربیان بزرك نور تربیت تمام آفاق این کشور را روشن میکند .

● **بهداری و بیمارستان**

دومین موضوع من مربوط است به بهداری .

وزارت بهداری در حداعلی ، در توسعه بهداری میکوشد . یکوقتی در این کشور یك بیمارستان وجود داشت و آنهم امریکائی بود .

امروز در کشور ما چهارصد دستگاه بیمارستان موجود است و صد ها مراکز بهداری ودرمانگاه .

آقای دکتر شفق در پایان گفت: نکته‌ای که باید توجه خاص به آن بشود ، موضوع بیمارستان‌های عمومی است و باید این بیمارستانها تکمیل شود و پزشکان خدمتگزار تشویق و آنانکه در خدمت خود قصور میورزند مجازات شوند و برای پذیرائی بیماران تسهیلات بیشتر بعمل آید .

همچنین درموضوع مبارزه باتقلب در اغذیه باید اهتمام کافی بعمل آید و خوشبختانه انستیتو تغذیه اقدامات مهم و مفیدی بعمل آورده ولی لازم است اقدامات جدی نیز بعمل آید و از فساد و افساد جلوگیری بعمل آید .

در اینموقع آقایان شاهرودی و پروفسور جمشید اعلم به ترتیب در مخالفت و موافت با لایحه بودجه صحبت کرد ند که متن اظهارات آقایان مزبور در شماره آینده چاپ خواهد شد .

سخنان نخست‌وزیر

دراین هنگام آقای هویدا ،نخست وزیر به یك یك تذکرات آقایان سناتورها در مسائل مختلف مربوط به لایحه بودجه کل کشور وجریانات مملکتی پاسخ گفت (مشروح سخنان آقای نخست وزیر در شماره بعد باستحضار خوانندگان میرسد) پس از پایان توضیحات آقای نخست وزیر بکلیات لایحه بودجه رای گرفتند تصویب شد و جلسه یکساعت بعداز ظهر پایان یافت. بررسی ماده واحده وتبصره‌های بودجه بساعت چهار بعداز ظهر امروز موکول گردید .

۲۴۴۵ نفر

بقیه از صفحه اول

تاآخروقت امروز دوهزاروچهارصدو چهل وپنج نفر براثر حوادث مختلف در تهران و حومه کشته شده‌اند.

این آمار نشان میدهد که ظرف ۱۲ ماه اخیر ۴۰۸ نفر درنقاط مختلف تهران قربانی حوادث رانندگی شده‌اند .

تلفات ناشی از حوادث رانندگی درسال ۴۲ سیصدوهفتادو پنج نفر بوده است .

سال گذشته ۲۴۰ نفر در اثر خفگی در آب درگذشته‌اند که اغلب آنها کودکان خردسالی بوده‌اند که درایام تابستان درحوض منازل مسکونی خود خفه شده‌اند.

آمار سال گذشته پزشکی قانونی حاکی است که ۴۶ نفر در نتیجه ماندن زیرآوار ، ۲۲ نفر باضربات چاقو ، ۱۵۹ نفر براثر سقوط، ۱۵۵ نفر براثر تصادف باوسیله غیرموتوری ۴ نفر ، سقوط جسم سنگین ۹ نفر تلفات داشته است .

درسال ۴۳ طبق آمار سالانه ۶ نفر بدار آویخته شده‌اند طی سال ۴۳ پزشکان قانونی ۱۲۶۲ بیمار روحی را از لحاظ اختلال حواس و ۱۲۲۰ نفر را از جهت اعمال منافی عفت ، ۹۸۹ نفر را از جهت تعیین سن ، ۴۵ نفر از لحاظ حامله گی و مجموعا بیست‌وشش هزاروهشتصدو چهل‌وشش مجروح ، ومضروب را معاینه کرده‌اند .

ارقام مربوط به بیماران روحی و اعمال منافی عفت وتعیین سن وضرب وجرح نیز نسبت بسال ۴۲ افزایش داشته است .

نفر بعلت سوختگی در تهران و حومه درگذشته‌اند.

درسالی که اکنون آخرین روز های آن سپری میشود ۴۴ نفر با ضربه منجر بمرك، ۹ نفر بعلت خفگی کشته شده‌اند .

این ارقام نسبت بسال گذشته افزایش داشته و درسال ۴۲ تلفات ناشی از این حوادث کمتر بوده است .

آمار سالانه پزشکی قانونی حاکی است که طی یکسال اخیر ۲۳ نفر براثر برق گرفتگی ، ۱۵ نفر با قصدخودکشی وسینه گلوله، ۶ نفر براثر برخورد جسم خارجی ، ۵ نفر بعلت سقوط هواپیما ، ۲۴ نفر براثر مسمومیت قطعی کشته شده‌اند.

رئیس بیمارستان رضا پهلوی اصفهان

آقای دکتر سیروس والی پور بریاست بیمارستان رضا پهلوی اصفهان وابسته به بیمه های اجتماعی منصوب شد .

مسابقه والیبال

در مسابقات والیبال سه جانبه که از طرف فدراسیون ترتیب داده شده است تیمهای کلنی تهران وشمیرانات بر تیم جوانان تهران پیروز شدند . بعدازظهر امروز تیمهای شمیرانات و کلنی تهران زیر نظر فدراسیون والیبال کشور در سالن محمد رضا شاه مسابقه میدهند تیم برنده قهرمان مسابقه سه جانبه محسوب خواهد شد .

توزیع ماهی بانظارت انجمنهای محلی

امروز شهرداری تهران اعلام کرد که امر توزیع ماهی بانجمن‌های محلی تهران واگذار شده و از امروز تاروز شنبه در شرق و غرب و شمال وجنوب تهران و همچنین در تجریش و قلهك و دروس امر توزیع ماهی بانظارت انجمن‌ها عملی خواهد بود.

هدیه

موسسه اطلاعات

اطلاعات سالانه ـ جالب‌ترین وزیباترین کتاب سال در ۶۰۰ صفحه رنگی

فروردین ماه

منتشر میشود

تسلیت

جناب آقای پیسوده همکار محترم

مصیبت وارده‌را صمیمانه بجنابعالی تسلیت می گوئیم .

از طرف دبیران و کارمندان هدف دختران

آ ـ ۲۵۶۰۳ اشرف مهشت

جناب آقای دکتر هوشنك وزیری

درگذشت پدر بزرگوارتان را بشما وخانواده های وزیری و جزایری تسلیت گفته ما هم در غم شما شریك می باشیم .

سروان عباس رحمان‌پناه و بانو . محمدشاکری و بانو . ستوان یکم مهدی رحیمی و بانو

شماره مخصوص نوروز

مجله اطلاعات دختران و پسران

در ۸۴ صفحه

باچند داستان جالب و سرگرم کننده و دهها مطالب خواندنی

منتشر شد

دادستان برای قاتل «رؤیا» تقاضای اعدام کرد

دیروز پدر «رویا» در بازپرسی حضور یافت واطلاعاتی دراختیار بازپرس گذاشت

امروز آقای فیلسوفی دادستان تهران برای دادالله (عباس) افسرده قاتل رویا تنگستانی دختر ۷ساله‌ای که ظهر شنبه گذشته بطرزدردناکی کشته شده بود ، کیفرخواست‌صادر کرد . دراین کیفر خواست دادستان باستناد ماده ۱۷۰ برای قاتل تقاضای مجازات اعدام کرد .

قرار مجرمیت

آخر وقت دیروز صادر گردید وآین قرار موردموافقت دادستان‌تهران قرار گرفت و بلافاصله دستور تهیه کیفر خواست صادر شد .

ساعت ده صبح آقای احمدتنگستانی پدر رویا که پریروز از بوشهربتهران آمده بود باطاق آقای مهرعلی‌بازپرس پرونده رفت و بازپرس از وی در باره نوکرش علی افسرده سئوالاتی نمود . آقای تنگستانی سوابق علی‌را واینکه وی چگونه بخدمت خانواده آنها در آمده برای بازپرس شرح داد .

آقای مهر علی از پدر رویاسئوال کرد که آیابین وی‌واعضاءخانواده‌اش بانوکرشان بر سر حقوق اختلافی وجود داشته است ؟ آقای تنگستانی توضیح داد که حقوق نوکرشان را مرتب میپرداخته‌اند و بعلاوه کمکهای دیگری نیز بوی نموده‌اند .

دلائل کیفرخواست

دادستان در کیفر خواست خود پس از شرح این ماجرای تاسف آور وچگونگی‌دستگیری قاتل به اعترافات وی اشاره کرده که طی آن عباس اظهار داشته چون «رویا» بحرف‌من گوش نکردودوچرخه‌اش را برنداشت بحیاط برود و بازی کند من ناراحت شدم و دست باین عمل زدم .

دلائل دیگری که در کیفرخواست دادستان ذکر شده عبارتست از صورتجلسه معاینه محل ، گواهی پزشك‌قانونی و پیدا شدن کاردخون‌آلودی که قاتل با آن جنایت‌هولناك خود را انجام داده‌است . این کارد نیمساعت‌پس از وقوع حادثه توسط ماموران‌کلانتری۶در روشوئی‌آپارتمان پیدا شده بود .

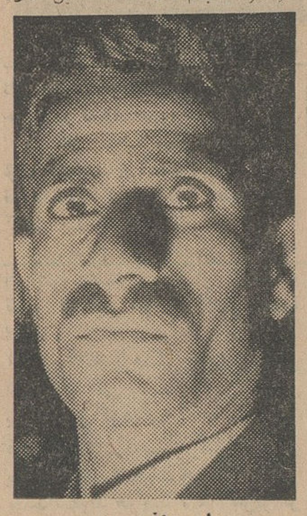

عباس افسرده

در قم

دیروز جنازه رویا دخترك ۷ ساله ا زاداره پزشکی قانونی توسط پدر و مادرش بقم حمل گردید و درمقبره خانوادگی در علی‌ابن‌بابویه بخاك سپرده شد خانم بدرالملوك تنگستانی عمه رویا بخبرنگار ما گفت اینکه گفته‌شده من علیه خانم برادرم‌شکایت کرده‌ام صحیح نیست .

چندحادثه

* دیروز زنیکه بنازگی ازشوهرش طلاق گرفته دست بخودکشی زد. این زن بوسیله آقای مصطفی‌زاده رئیس پاسگاه ژاندارمری امیرآباد به‌بیمارستان لقمان‌الدوله منتقل شد این زن گفت : پریروز در جاده‌ای مشغول یادگرفتن رانندگی بودم، یکی از اقوامم مرا در آنجا دیدو برایم حرف در آورد چون مورد سرزنش اقوام خود قرار گرفتمو کسی حرف راست مرا باور نکرد، اقدام بخودکشی کردم !

* مامورین ژاندارمری مرکز دیروز جوانی را باتهام دزدیدن فولکس‌واگن شماره ۲۱۳۷ ط ۲۱ دستگیر کردند .

این جوان فولکس‌واگن را سرقت کرده وبرای بازکردن رادیوی آن اتومبیل را کنارزندان‌هارون‌الرشید در هاشم‌آباد شهرری متوقف کرده بود.

در حریق بیمارستان تبریز

۴ نفر زیر آوار ماندند

یك منظره از نتیجه حریق در بیمارستان خیریه تبریز

درشماره گذشته اطلاع داده‌شد که طی حریق مدهشی که مقارن نیمه‌شب گذشته دربیمارستان‌بزرك خیریهٔ تبریز رخ داد و بمدت هشت ساعت بطول انجامید طبقه‌بالای ساختمان بیمارستان بکلی سوخت‌و به‌طبقه پائین آن نیز خساراتی‌وارد آمد و بیماران بستری در ایـن بیمارستان با فداکاری مامورین‌به بیمارستانهای دیگر منتقل شدند. خبرنگار مادر تبریزبدنبال گزارش قبلی اطلاع داد : در جریان حریق بیمارستان خیریه تبریز هنگامی که چهار نفرازماموران آتش‌نشانی در طبقه بالای بیمارستان مشغول خاموش کردن شعله‌های سرکش آتش بودند ناگهان سقف باصدای مهیبی برسر آنان فروریخت و کارگران مزبور زیر آوار ماندند. که‌بوسیله سایر ماموران از زیر آوار بیرون کشیده شده و بـه بیمارستانهای شیروخورشید سرخ وبیمه‌های اجتماعی منتقل وبستری گردیدند . حال یکی از آنها بنام ایوب جفالو وخیم است واحتیاج‌به مداوای طولانی دارد . سه‌نفردیگر از کارگران مزبور اکبر دلگشا، حمید واسمعیل حق‌رونام دارند.

خبرنگار ما اضافه کرد که پس از اطفای حریق مدهش بیمارستان خیریه تبریزدر ساعت دهونیم صبح دیروز تیمسار صفاری استانـدار آذربایجان شرقی از ساختمان نیم سوخته بیمارستان مزبور بازدید کرد وسپس برای عیادت مامورین مجروح که هنگام اطفای حریق‌زیر آوار مانده بودند به بیمارستان شیروخورشید سرخ تبریز رفت.

در اعلامیه‌ای که ازطرف‌بهداری کل آذربایجان شرقی مقارن ظهر دیروز انتشار یافت اعلام شده که آتش‌سوزی بیمارستان خیریه‌تبریز از ساعت ۱۱ دیشب(پریشب)شروع گردیده و فعالیت ماموران بـرای اطفای حریق ونجات جان بیماران تاساعت ۹ صبح امروز (دیروز) ادامه داشته است . بیماران‌بستری دراین بیمارستان با فعالیت و از- خودگذشتگی ماموران به‌بیمارستان های مختلف منتقل گردیده‌اند و قسمتی از لوازم و اثاثیه بیمارستان نیز بمحل دیگری انتقال یافته‌است

۱۰۰ بیمار وزائو

علت حریق و میزان خسارات‌وارده طبق این اعلامیه هنوز تعیین نشده است خبرنگار ما اضافه کرد که دربارهٔعده بیماران بستری در بیمارستان خیریه تبریز با چندنفر از مسئولان مربوطه تماس گرفتمو گفته شد که در بیمارستان مزبور قریب یکصد نفر بیمار و زنان‌زائو ونوزادان‌بستری بودند که‌این عده دربخشهای ۵۰ تختخوابی زایمان‌و جراحی وداخلی استراحت میکردند

باانتقال بیماران این بیمارستان بسایر بیمارستانها دیگر تختخواب خالی در بیمارستانهای شیرو - خورشید وشاهپور باقی نمانده است

در جریان‌اطفای‌حریق‌بیمارستان بزرك خیریه تبریز فعالیت ماموران آتش‌نشانی و همکاری مامورین کلانتری بخش۷ تبریز،ژاندارمری ولشکر تبریز قابل توجه بود .

حوادث

شب‌چهارشنبه‌سوری

- سرخی آتش به دامن دختری گرفت واورا سوزانید
- چون گل هلندی خراب شد و میمون‌فرارکرد سر همسرش را شکست
- ترقه‌ها در جیب پسربچه منفجر شد واورا مجروح کرد

شب چهارشنبه سوری درتهران به آرامی برگزار شد .

در این روز تنها چهار حادثه روی داد که طی آن دونفرمجروح شدند و دو زن و شوهر بجان‌هم افتادند .

جعفر شریعتی ۱۱ ساله که برای شب‌چهارشنبه‌سوری مقداری ترقه خریده و در جیبش گذاشته بود هنگامیکه با دست خود باترقه ها بازی میکرد ناگهان ترقه ها منفجر شد و وی رامجروح‌ساخت.

جعفر در بیمارستان تحت عمل جراحی قرار گرفت و گفته‌میشود که یکی از انگشتان وی دراین حادثه از میان رفته است .

سرخی آتش بدامنش گرفت

عصر دیروز در کوچه حمام‌وزیر واقع در نزدیکی میدان اعدام‌دختر ۱۵ ساله‌ای بنام فاطمه هجرانی فرزند علی هنگامیکه از روی‌آتش میپرید آتش‌گرفت و نیمی‌ازسطح بدن او سوخت

بعد از ظهر دیروز در کوی اقابکی مردی همسرش را که‌به فرزندانش برای خرید ترقه پول داده بود کتك زد و سپس بچه‌ها را در زیرزمین حبس نمود .

این مرد که محمد حسین نام‌دارد در اثر شکایت همسرش که در

بقیه در صفحه بیست ویکم

تقاضای اعدام

امروز آقای فیلسوفی دادستان تهران برای نیصورمناف‌پورتقاضای مجازات اعدام کرد .

وی چندی قبل پیرمردی بنام سیف‌الله صمیم‌دوست را که‌باوی در یك مغازه آب‌میوه‌گیری در خیابان سپه میخوابید شب هنگام خفه کرده بود .

گمشده

(عکس بالا)حسن بوجارزاده، اهل بروجرد بیست روز است ازبروجرد برای خاطر پدرش که طهران‌است آمده‌و گمشده است هرکس اطلاعی دارد خواهشمند استخیابان‌صاحب جمع مغازه حلبی سازی‌استاد مهدی خبر دهد .

والت‌دیسنی ارمغانی تازه از پدیده‌های‌شگرف‌خود را بمناسبت نوروز ۱۳۴۴ در سینماهای

آتلانتیک - آسیا - ادئون

تقدیم میدارد

فقط ۴ روزدیگر

از نمایش فیلم «اینست‌سینه‌راما»در «سینه‌راما آتلانتیك» باقیست بهای بلیط های فیلم جادوی تابستان درسینه‌راما آتلانتیك‌مانندسایرسینماها ۳۰-۲۵-۲۰ ریال خواهد بود

نابغه (برنامه مخصوص نوروز)

باشرکت جری‌لوئیس

ازفرداصبح

(رجوع شود بصفحه ۵)

برنامه‌مخصوص نوروز سینماهای

اونیورسال

میامی - ایران - تهران - سیلوانا

شاهکار درخشان وگوهر گرانبهای هندوستان

شمی کاپور «هنرمند گرانمایه سینمای هند» سارابانو «ملکه زیبائی هند»

شادی‌بخش‌ترین هدیه نوروز

جنگی

رنگی . ایستمن کلر

دوبله بفارسی

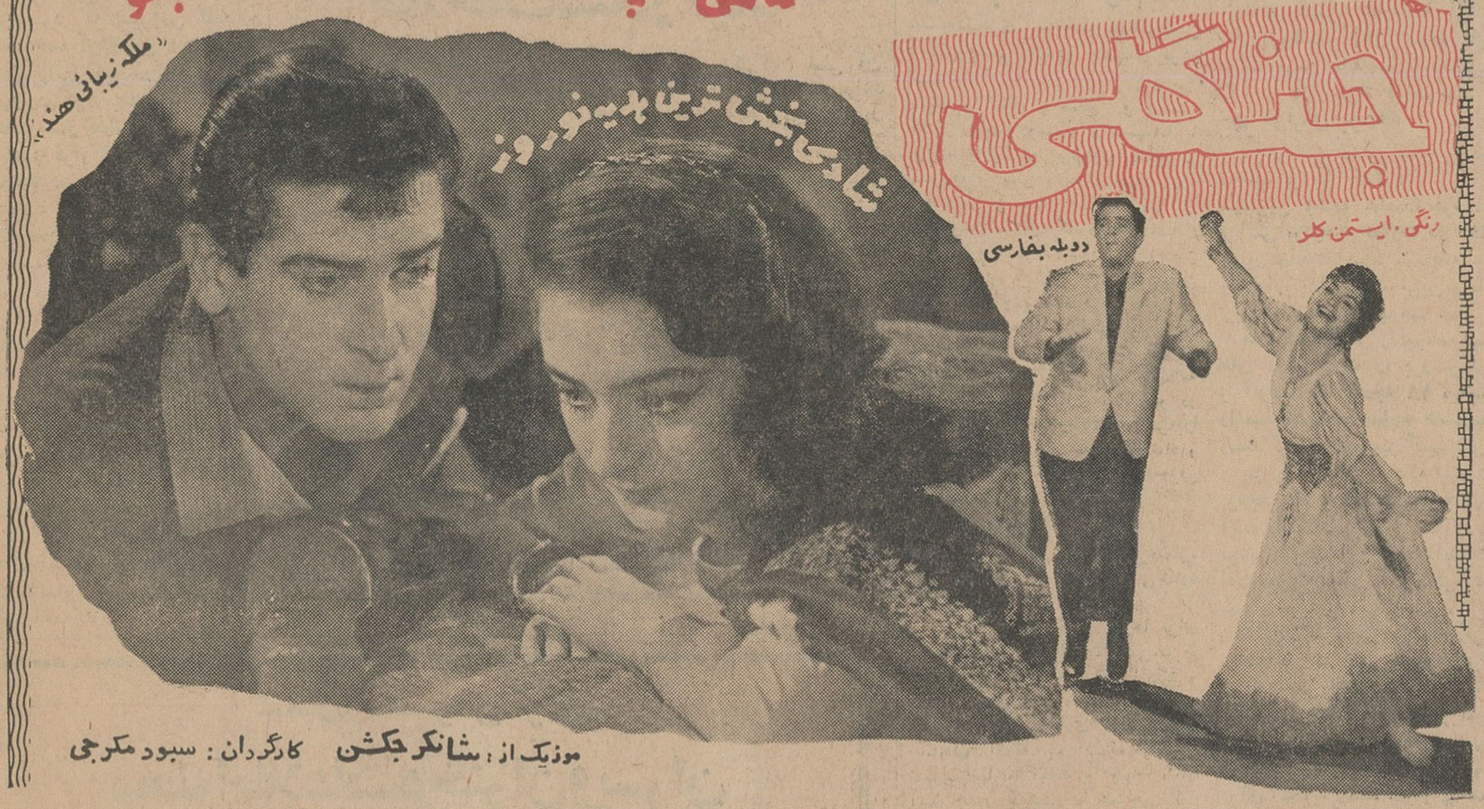

موزیک از : شانکر جکشن کارگردان : سبود مکرجی

وبرنامه نوروزی سینمای جدیدالتاسیس آسیا تبریز

چرا «رؤیا» کشته شد؟

بقیه از صفحه اول

گذاشتند ، امروز نیز یك سناتور ، یك خانم خانه‌دار ، یك روانپزشك و مدیر مدرسه‌ایکه «رویا»ی کوچولو در آن درس میخواند . پیرامون این حادثه دلخراش و علل آن باخبرنگاران ما صحبت کردند .

● سهل‌انگاری

خانم سناتور دکتر مهرانگیز منوچهریان درباره قتل رویا گفت :

این قتل را باید از جنبه‌خصوصی مورد بررسی قرار داد .چون نه‌میشود تقصیر را متوجه‌دستگاه قضائی‌دانست ونه میتوان به آن نقص اجتماعی بست ، بلکه یك مساله خصوصی خانوادگی است که ناشی ازسهل‌انگاری بزرگترهای خانواده میباشد، منظورم اینست که چرا باید پدر بزرك طفل ، نوکری را که به روحیه او آشنائی داشته روانه خدمت در خانه عروسش کند که عروسش در «رودربایستی» گیر کند و او را بخدمت بپذیرد .

خانواده ها بایدحواسشان راجمع کنند و نسبت به افرادی که‌بطریقی باخانواده آنان ارتباط دارندسهل‌انگاری نکنند . من واقعا از این حادثه متاثر شدم و بنظر من باید شرایط مراجعه‌بیماران‌روانی‌به‌مراکز بهداشت روانی آنقدر سهل و آسان گردد که برای عموم قابل استفاده باشد .

● مقصر پدر است

خانم مهین ابراهیمی (خانه دار) گفت :

بنظر من مقصر اصلی این حادثه در درجه اول پدر و در درجه دوم‌مادر طفل است ، پدر تقصیر دارد چون زن و فرزند خود را تنها بدست نوکری در شرایط روحی غیر عادی سپرده ، چه اشکالی داشت که پدر بچه ، زن جوان و فرزندان خودرا دراین ماموریت بهمراه میبرد ؟

مادر بچه هم مقصر است ، چون اختیارات دختر خردسال خودرابدست یك مرد عامی ، بیسواد و ناراحت سپرده بود .

● کج خوئی

آقای دکتر جهانستان ،روانپزشك با توجه به مطالبی که درباره‌اظهارات قاتل و کسان طفل در روزنامه ها درج شده‌است چنین اظهار نظرکرد:

بنظر من قاتل یك فرد «کج‌خو» بوده‌است ، اینگونه افراد هیجانات خود را بجای‌اینکه در درون خودنگه دارند ، ظاهر میکنند .

در تظاهر این هیجانات ، اینگونه افراد بیعاطفه میشوند ، به‌عاقبت کار یاتظاهری‌که میکنندمعمولانمیاندیشند

حتی بعضی اشخاص عادی از کج خوها سوء استفاده میکنند و باتوجه به فقدان عاقبت اندیشی آنان ، افراد رابرای‌اجرای‌مقاصدخود آماده‌میکنند.

درمورد قاتل «رویا» اگر درمرحله اولی که این آدم قصد کشتن شخص دیگری راداشته گذشت‌نمیشد وسهل انگاری صورت نمیگرفت ،قتل «رویا» قابل پیش‌گیری بود.

● ناراحتی کودکان

خانم آشتیانی مدیره دبستان‌ویژه مدرسه‌ایکه‌رویا درآن‌درس میخواند، درباره قتل رویا گفت :از روزیکه‌این حادثه دلخراش اتفاق افتاد وکودکان دبستان ، رویا را درمیان خودمی‌بینند بکلی روحیه دانش آموزان مخصوصا روحیه کودکانی که در کلاس رویا سرگرم تحصیل هستند خراب شده است و تمام وقت من و کلیه معلمین از آنروز مصروف تقویت اعصاب و روحیه‌بچه‌ها میشود.

این حادثه وحشتناك‌بحدی درروحیه بچه‌ها موثرواقع شده‌وبحدی کودکان به‌کلفت‌ها ونوکرهای منازل بدبین شده‌اند که بهیچوجه حاضر نیستند پس از تعطیل مدرسه باتفاق نوکر و کلفت بمنزل‌بروند، آنها بدفترمراجعه میکنند وتقاضا دارند که یا بااتومبیل مدرسه ویا فراش دبستان بمنزل‌روانه شوند.

پس‌از وقوع‌این حادثه ،اغلب‌مادرها چه حضورا وچه بوسیله تلفن عدم اعتماد خودرانسبت به کلفت ونوکرها اعلام داشته واظهار میدارند بچه‌های خود را که شبها در اطاق جداگانه میخوابیدند ، از آنروز ببعد دراطاق خود می‌خوابانیم .

خانم آشتیانی سپس گفت :من تصور میکنم برای تسکین دادن به افکار عمومی باید هرچه‌زودتر قاتل سنگدل وشقی به مجازات خود برسد.

نکته‌ای که‌باید عرض کنم اینست که خانواده‌ها باید دقت و مراقبت کافی در باره فرزندان خود بنمایند ما خود در این محظور هستیم ، بعضی خانواده‌ها تلفنی شخصی را برای‌بردن بچه‌های خود معرفی میکنند و ظرف یك هفته آن شخص‌را از منزل خود اخراج نموده و قیافه جدید وناشناس دیگری برای بردن بچه می‌آید ،ما ناگزیر هستیم کتبا ویا بوسیله تلفن ازمادر طفل استفسارنمائیم شخصی‌که خودرا بفلان نام معرفی میکند آیا برای آوردن بچه منزل صلاحیت دارد یاخیر ؟

نباید این‌سهل انگاری‌در خانواده‌ها وجود داشته باشدزیرا همین‌بی‌اعتنائی وسامحه مادران است که موجبات بروز چنین حوادثی رافراهم میسازد.

کنترل قیمتها

بقیه از صفحه اول

توجه‌قرارداده و معتقد است‌افزایش قیمها در بخش های مختلف اقتصادی باید متناسب با افزایش تولید و ارزش محصول و حجم کار باشد.

اگر قرار باشد که بهای اجناس و احتیاجات ضروری مردم دائماترقی نماید و این ترقی دائما باعث افزایش پایه حقوق و مزد بشود و این‌گردش سرسام آور دوام یابد عاقبت بافلاس وآشفتگی اموراقتصادی منتهی‌خواهد شدونیزاگربازرگان و صاحب‌کارخانه و خرده فروش بمیل و سلیقه خود بهای اجناس را بالا ببرند و کارگرو کارمند را مستاصل سازند نظام اجتماع بهم میریزد .

بالا رفتن عقلائی نرخ ها در کشوریکه در حال توسعه و رشد اقتصادی است اجتناب ناپذیر و بهترین نشانه نیازمندی کشوربتولید بیشتر در جهت بالارفتن سطح زندگی است لیکن تعدیل مناسبات آنها با یکدیگر نیز اهمیت تردید ناپذیر دارد .

در کشور های پیشرفته افزایش قیمت کالا های ضروری و تولید کارخانجات سالیانه از دو در صد حد متوسط تجاوز نمیکند و حال‌آنکه اگرمناسبات‌بخشهای مختلف‌اقتصادی با یکدیگر هماهنگی نداشته باشد تعادل‌بین قیمت کالا های ضروری با پایه حقوق و مزد نیز دائما در حال اختلال خواهد بود .

معدل بالا رفتن نرخ کالا های ضروری در پنجسال گذشته ۸½ در صد است در سالها ی‌پیش از آن نیز اگر بیشتر نبوده کمتر هم نبوده است و مهمترین دلیل‌نارضائی ها همین مسئله است . برای‌حل این مشکل بزرك سازمان تشخیص وتحقیق و تثبیت مجهز و با قدرت لازم‌است تاباهمکاری‌بخشهای‌دولتی وخصوصی موجبات تعدیل مناسبات و تقویت رشد و پیشرفت اقتصاد عمومی را فراهم سازد .

تقویم اطلاعات

چهارشنبه ـ بیستو ششم اسفندماه ۱۳۴۳ـ
سیزدهم ذیقعده ۱۳۸۴ ـ
هفدهم مارس ۱۹۶۵
اذان صبح ساعت ۴و۴۱دقیقه
طلوع‌آفتاب ساعت۶و۱۲دقیقه
غروب آفتاب‌ساعت ۵و۵دقیقه

تلویزیون ایران

ساعت ۵٫۰۱ اعلام برنامه
۵٫۰۴ مبحثی از جبر
۵٫۳۰ خردسالان
۶٫۰۰ تدریس زبان انگلیسی
۶٫۳۰ باشگاه ورزشی تاج
۶٫۴۵ کارتون
۷٫۰۰ پلیس و راهنما
۷٫۳۰ خانواده نلسون
۸٫۰۰ هنرهای زیبا
۸٫۳۰ اخبار
۹٫۰۰ پلنداکس
۹٫۳۰ بودابوت و لوکاستلو
۱۰٫۰۰ شما وسینما
۱۰٫۱۵ فیلم‌سینمائی(جنگجوی سرخ پوست)
۱۱٫۴۵ پایان برنامه

پیش بینی هوا

پیش بینی هوای ایران تا ظهر فردا

هوای تهران ،سواحل‌دریای مازندران ، شهرستانهای غربی وشمالی و خراسان کمی ابری، گاهی نیمه ابری خواهد بود .

هوای بقیه نقاط صاف گاهی همراه با کمی ابر پیش بینی میشود .

گرمترین نقاطی که ایستگاه هواشناسی دارد . ایرانشهر با حداکثر ۲۹ درجه و حداقل ۱۰ درجه ، سردترین نقطه‌آبعلی باحداکثر ۴ درجه زیر صفر و حداقل ۱۰ درجه زیر صفر. حداکثر درجه حرارت تهران ۹ و حداقل یك درجه زیر صفر است .

رئیس بانك اعتبارات کشاورزی درمجمع‌عمومی بانك گفت:

۶۴۵ هزار کشاورز ایرانی

امسال ۴۱۵ میلیون تومان از بانك وام گرفته‌اند

● ۲۶ هزار هکتار برسطح کشت آبی کشور افزوده شده

آقای دکتر زاهدی رئیس کل‌بانك اعتبارات کشاورزی در گزارش خود به مجمع عمومی بانك گفت : در ۳۰ سال اول تشکیل بانك فقط ۶۰۵ هزار فقره وام داده شده است . در صورتیکه تنها در سال جاری ۶۴۵ هزار کشاورز ایران از ۴۱۵۰میلیون ریال کمکهای اعتباری بانك بهره‌مند شده‌اند .

رئیس بانك اعتبارات کشاورزی افزود در سال ۴۳ با وجود خشکسالی این بانك بیش از ۲۱۰۰ میلیون ریال از وام های سررسیده را وصول کرده است .

وام های پرداختی کلا بمصرف‌تهیه وسایل کشت ـ تامین کمبود آب زراعی و سایر اموال کشاورزی‌رسیده است .

از محل این اعتبارات ۵۲۵ چاه عمیق و نیمه عمیق در سال جاری‌حفر شده و در نتیجه حدود ۲۶ هزارهکتار برسطح کشت آبی کشور افزوده‌شده است .

بانك علاوه بر فعالیت های اعتباری در انجام عملیات خزانه داری‌اصلاحات ارضی ثبت و ضبط و وصول بیش از پنج میلیون قبض ثبتی زارعین و همچنین انتقال ـ تضمین و پرداخت اصل و بهره بیش از ۱۰۰ هزار دستور پرداخت های صادره وزارت کشاورزی اقدام کرده است .

ضمنادرچهارماه عمرحساب پس‌انداز نوین تعداد ۱۳۰ هزار حساب‌پس‌انداز در شعب بانك افتتاح‌شده که‌موجودی آنها به ۱۲۰ میلیون ریال بالغ‌میشود فعالیت کارکنان بانك هم ۱۰ برابر شده است .

کارناوال شادی

بقیه از صفحه اول

درجلوی کاخ مرمر هنگام عبور کارناوال شادی تیمسار ایزد پناه رئیس سازمان تربیت بدنی در آستانه سال نو برای خاندان‌جلیل سلطنت از سوی ورزشکاران ، آرزوی تندرستی و سلامت نمودو گفت :

اکنون‌بنا برسنت باستانی از پیشگاه والاجاه استدعامیشودبدست مبارك وشهبانوی محبوب وولیعهد عزیز وفرحناز نوردیده ملت ایران، این شمع های فروزان در خانه امید مردم بمیان مردم روانه شود .در اینموقع لاله‌ها وسیله اعلیحضرتین ، ولیعهد و شاهدخت فرحناز روشن گردید وبامجدیه‌حمل شد .

در امجدیه

در حضور والاحضرت شاهپور غلامرضا پهلوی ریاست عالیه کمیته ملی‌المپیك جمعی از شخصیتهای مملکتی و ورزشی کشور و در حدود بیست هزار نفر تماشاچی مراسم جشن چهارشنبه سوری در امجدیه برگزار شد .

در این جشن چندین برنامه و مسابقه هنری ازقبیل نواختن ناقاره وساز و دهل مسابقه دو هفت سین، مسابقه حجله ، عملیات بند بازی ، رقصهای محلی برنامه مخصوص هنرمندان خارجی مسابقه رگبی‌بین حیوانات حرکات روی دوچرخه انجا م شد آنگاه «گوگوش» چند ترانه خواند و در اینموقع که هوا تاریك‌شده بودلاله هائی راکه‌بدست خاندان‌سلطنت روشن شده بودبمیان مردم آوردند وسپس برنامه هوشنك شاه انجام شد و با مراسم آتش بازی برنامه پایان یافت .

ناوگان

بقیه از صفحه سوم

انگلستان آغاز کرد .

منابع‌نزدیك بوزارت امورخارجه انگلستان خاطر نشان ساختند که مهمترین مسائلی که در نخستین جلسه مذاکرات وزرای امورخارجه دو کشور مورد بررسی قرارگرفت بترتیب زیر بود :

۱ـ مسائل مربوط به هند و چین

۲ـ تعیین تاریخ سفر «الکسی‌ـ کوسیگین» نخست وزیر شوروی به لندن .

وزیر امور خارجه شوروی تاروز جمعه در لندن بسر برده و در این مدت‌باهارولد ویلسون نخست وزیر انگلستان نیز مذاکره خواهد کرد.

منابع نزدیك به وزارت امورـ خارجه‌انگلستان خاطرنشان ساختند مذاکراتی که شب گذشته«آندره گرومیکو»و «استوارت»وزیرخارجه انگلیس پیرامون‌ویتنام‌بعمل آوردند هیچگونه نتیجه‌مثبتی در برنداشت.

این منابع میافزایند «گرومیکو» همچنان از روش شوروی درباره ویتنام وسایر مسائل مربوط به هند وچین دفاع کرده و خواستار خروج فوری‌نیروهای امریکاازویتنام گردید

منابع موثق وزارت امور خارجه انگلستان‌تائید کردند که نخستین جلسه مشترك وزرای امور خارجه انگلستان وشوروی پیرامون‌ویتنام آنچنان یاس آور بود که‌این‌مسئله از دستور جلسه آنها خارج گردید.

منابع مزبور میافزایند میکائیل استوارت بآندره گرومیکو خاطر نشان ساخته است که نخستین‌شرط آغاز مذاکره پیرامون ویتنام قطع کمك ویتنام شمالی به چریکهای کمونیست ویتنام جنوبی است .

شکست مذاکرات وزرای امور خارجه انگلستان وشوروی ، پیرامون مسئله ویتنام اثرنامطلوبی در بین محافل سیاسی لندن بجای گذاشت .

این‌محافل بعید نمیدانند که بدنبال این شکست اوضاع ویتنام در یکی دو روز آینده بسیار وخیم تر شود و دامنه جنك در ویتنام، گسترش بیشتری پیدا کند .

انتصاب در راهداری

بدستور وزارت راه آقای کورچاریان بسمت کفیل اداره ماشین آلات‌اداره کل راهداری و آقای مهندس مجلسی بسمت رئیس راه قزوین منصوب شدند .

رهبران مشروطه

بقلم : ابراهیم صفائی

دورهٔ رهبران مشروطه‌خواندنی‌ترین و آموزنده‌ترین کتاب‌برای مطالعه در ایام عید میباشد و صحیح‌ترین حقایق مستند تاریخ مشروطه رادر دسترس شما میگذارد .

جزوهٔ سیزدهم بیوگرافی‌ستارخان هم منتشر شد .

کتابخانه ابن‌سینا ـ انتشارات جاویدان ـ کتابخانه سخن ـ کتابخانهٔ ایران ـ خانهٔ کتاب .

آ ـ ۲۵۵۷۹

یك ابتکار جدید وبی نظیر

۳۷ سوره قرآن‌مجید

با ترجمه فارسی. انگلیسی‌وفرانسه

که تابحال سابقه نداشته توسط آقای پورصفوی تهیه و با چاپ و کاغذ وجلد نفیس منتشر شد

(هدیه ۱۰۰ ریال)

مرکز انتشار : شرکت نسبی اقبال . شاه‌آباد

نایتر

هدیهٔ ارزنده ای که بشما وعده داده بودیم

نایتر خودنویسی است کاملا نو ظهور که هنگام نوشتن روشن شده وشما میتوانید در تاریکی هم بخوبی از آن استفاده کنید .

نایتر با دو قوه ویک لامپ یدکی

کاسپین

نایتر بهترین کادو و هدیه نوروزی

محل فروش : فروشگاه فردوسی ـ داروخانه تخت جمشید وکلیه فروشگاههای معتبر

نماینده انحصاری دژبان : داروئی تأیید ـ ناصرخسرو ـ تلفن : ۵۲۵۹۶

مرکز فروش در آبادان پاساژ فردوسی هدایت‌الله‌یزدانی‌ـ مشهد دفتر مطالعات خیابان سعدی. آ ـ ۴۴۱۹۰

آگهی فروش ماشین آلات

ماشین‌آلات غیرمفید که تعداد آنها بالغ بر (۱۰۵۶) قطعه میباشد ودر انبارهای هندسه کهرباعومیکانیك ملکی در سربازخانه غباوی (در کشور اردن هاشمی) است در ساعت‌نه‌بامداد روزسه‌شنبه موافق ۲۳ر۳ر۱۹۶۵ وباشروط زیر در مزایده علنی بفروش‌خواهد رسید :

۱ـ مالیات و عوارض گمرکی وغیره بعهده خریدار خواهدبود بجز اجرت اعلان که بعهده‌ارتش است .

ب ۲ـ خریدار باید ۲۰٪ مبلغ را بعنوان تامین فوری بپردازد .

جـ خریدار باید در خلال ۴۵ روز از تاریخ‌پایان مزایده‌اشیاء خریداری را تحویل بگیرد ودر صورت تاخیر مبلغی که از طرف فرمانده کل نیروهای مسلح از بابت هرروز تاخیر تعیین میشود بپردازدو خریدار حق اعتراض راندارد .

د ـ چنانچه خریدار در وقت معین از انجام معامله خرید و تحویل گرفتن اشیاء خودداری نمود ارتش حق خواهد داشت‌مبلغ تامینی آنرا مصادره نماید بدون اینکه قبلا باو اخطار کند واز نو اعلان دیگری برای فروش اشیاء مزبور منتشرمیگردد وخریدار نیز متحمل هرگونه خرابی وزیانی که ازبابت انجام‌ندادن خریدار معامله را آرتش متحمل میشود خواهد گردید بعلاوه فرق قیمت هم هرقدر باشد ازخریدار اخذ خواهد گردید .

۲ـ کسانیکه مایل بخرید میباشند برئیس کمیسیون‌دراداره‌اش واقع دراداره کل خواربار ونقل ملکی‌در خلال ساعات وقت اداری مراجعه نموده تاماشین‌آلات مزبور را مشاهده نمایند .

۳ـ هرگونه عیبی که از طرف خریدار در نتیجه تصمیمات کمیسیون فروش بیان شود برای تیمسار فرمانده کل نیروهای مسلح ارسال گردد و تصمیم ایشان در این باره قطعی وغیرقابل رددر مقابل هرمرجع ویادادگاه خواهد بود.

رئیس‌کمیسیون فروش‌ـ حسین عونی

شمارهٔ مخصوص

تهران مصور

سگفت انگیز ـ عالی ـ بی نظیر

در این هفته همراه شمارهٔ مخصوص تهران مصور

از بهشت روی زمین دیدن کنید

شمارهٔ مخصوص تهران مصور

با دهها تابلو رنگی ویک تقویم اضافی صبح پنجشنبه همین هفته

در سراسر کشور منتشر میشود

عیدی عزیزان فراموش نشود

ازبزرگتر ها «بهترین عیدی»برای‌کودکان «کتاب‌های‌طلائی» «افسانه‌های صبحی» قصه های خوب‌برای بچه های خوب است .

ودیگران برای عزیزان دیگر .

از میان ۸۳۸ نوع کتاب چاپ‌شده از طرف موسسه «انتشارات امیرکبیر» میتوانید بهترین عیدی راانتخاب کنید.

فروشگاه‌های‌موسسه انتشارات امیرکبیر برای‌کتاب هائیکه بعنوان عیدی انتخاب شود ، تخفیف مخصوص میدهند .

موسسه انتشارات امیرکبیر

جلد ۱ تا ۱۴

تاریخ تمدن ـ ویل‌دورانت

منتشر شد . بهای دوره ۱۴ جلدی ۳۴۰۰ ریال

مرکز انتشار : شرکت نسبی اقبال .شاه‌آباد

۱ـ۳ آ ـ ۴۳۵۴۴

حراج سالیانه ساعتهای

لوزینا ـ دلانو

وسایر ساعتهای ساخت سویس

کالای سویس

خیابان اسلامبول ـ فقط چند روز باقیست

چنته ؟

برندگان ساعت نازوریف آقای رضانارونده وآقای نورالدین زاهدی برای دریافت بلیت مسافرت بسویس، بدفتر نمایندگی ساعت مزبور مراجعه نمایند.

خنده + شادی + تفریح = سه‌نخاله

برنامه نوروزی سینماهای

نادر ـ دنیا ـ مراد ـ رامسر ـ کارون ـ فلور ـ جهان ـ رز

اولین فروش فوق العاده

ناوزر داماس موزر

بی سابقه باسبك اروپائی

بهر ۲۵ نفراز خریداران یك ساعت سویچی وبین تمام خریداران ۳ عدد ساعت فضائی داماس (ساعتی که برای فضانوردان فرستاده شده است) تقدیم میگردد .

مغازه طلوع خیابان لاله زار جنب کوچهٔ برلن

اطلاعات

چهارشنبه
- ۱۳ ذیقعده ۱۳۸٤
- ۱۷ مارس ۱۹٦٥
- شماره ۱۱٦۳۸
- سال سی و نهم

برای شرکت درجلسه‌شورای‌وزیران سنتو درفروردین‌ماه

«دین راسک» بتهران می آید

وزیر خارجه انگلستان نیز احتمالا در شورای وزیران سنتوشرکت‌میکند

روزنامه تهران جورنال امروز خبر داد که دین‌راسك‌وزیر خارجه آمریکا برای شرکت در جلسه شورای‌وزیران سازمان دفاعی پیمان مرکزی «سنتو» که روز ششم آوریل (۱۳ فروردین) تشکیل‌میشود بتهران‌سفرخواهد کرد

تهران جورنال میافزاید : علاوه‌بر راسك، انتظار میرود که «مایکل - استوارت» وزیر خارجه انگلیس ، نوالفقارعلی بهوتووزیر خارجه‌پاکستان وحسن ایشیك وزیر خارجه ترکیه‌نیز در این جلسه شرکت کنند ، گفته میشود که‌راسك‌طی‌توقف‌خود درتهران بحضور شاهنشاه نیز شرفیاب‌میشود.

این سومین بار است که راسك درجلسه شورای وزیران‌سنتو شرکت میکند ودومین سفراو بتهران‌محسوب میشود.

سفر قبلی راسك بتهران

راسك روزهای ۲۸،۲۹ آوریل‌سال ۱۹٦۳ هنگامی که برای شرکت در شورای وزیران سنتو عازم کراچی‌بود در تهران توقف کرد. گرچه معمولاًاز طرف آمریکا وزیر خارجه آن کشور درجلسات‌شورای وزیران‌سنتوشرکت میکند، ولی‌تاکنون چندبارنیزاشخاص دیگری بنمایندگی وزیر خارجه این کشور به شورای مذکور فرستاده شده‌اند .

دولت آمریکا باآنکه از لحاظ مالی بودجه اکثر پروژه‌های سنتو را تامین میکند، ولی عضو کامل این پیمان نیست.

درآخرین جلسه‌پیمان که‌درتهران بسال ۱۹٦۰ تشکیل شد ،«کریستیان هرتر» وزیر خارجه وقت آمریکا ، شرکت کرد ، نخستین جلسه شورای وزیران سنتودرسال ۱۹۵۹درواشنگتن تشکیل شد و ریچارد نیکسون‌معاون ریاست جمهوری وقت آنراافتتاح کرد.

راسك در سفر قبلی خود بتهران نیز بحضور شاهنشاه شرفیاب شد و مذاکراتی بانخست وزیر وقت ایران آقای اسداله علم بعمل آورد.

شرفیابی وزیر نفت و گازهندوستان

نیمه‌شب گذشته آقای پروفسور همایون کبیر وزیر نفت و گاز هندوستان بدعوت آقای دکتر اقبال رئیس هیئت مدیره و مدیر عامل شرکت‌ملی‌نفت ایران‌وارد تهران‌شد.

آقای پروفسور همایون‌کبیربامداد امروز تاج گلی نثار آرامگاه رضا شاه کبیر نمود و در ساعت ۱۰٫۳۰ دقیقه صبح بحضوراعلیحضرت‌همایون شاهنشاه باریافت .

وزیر نفت و گاز هندوستان طی مدت اقامت خود درایران که نزدیك به ۱۰ روز خواهد بودمذاکراتی در جهت توسعه مناسبات نفتی بین دو کشور با مقامات شرکت ملی نفت ایران انجام خواهد داد و ازتاسیسات صنعت نفت ایران و آثار تاریخی نیز دیدن خواهد نمود .

دراین عکس آقای‌همایون‌کبیروزیر نفت‌هند(نفر دوم از سمت‌چپ)هنگام ورود بتهران دیده میشود . نفر اول از سمت راست آقای مهندس نفیسی عضو هیئت مدیره شرکت ملی نفت ایران میباشد .

شهبانو از پرورشگاه‌تهران پارس دیدن میکنند

ساعت چهار بعد از ظهر امروز علیاحضرت شهبانو فرح‌ازپرورشگاه خیریه تهران پارس‌دیدن میفرمایند

آرام بپاکستان رفت

ساعت نه‌ونیم بامداد امروز آقای آرام وزیر امورخارجه با هواپیما به کراچی عزیمت کرد تا در کنفرانس وزیران پیمان همکاری‌عمران‌منطقه‌ای که فردا در کراچی افتتاح خواهدشد شرکت کند .

در فرودگاه مهرآبادمعاون‌پارلمانی و سیاسی و رئیس تشریفات وزارت امورخارجه و عده‌ای از شخصیتهای سیاسی مقیم دربار شاهنشاهی و کارمندان عالیرتبه وزارت امورخارجه ایشان را بدرقه کردند .

وزیر خارجه ترکیه از سفر بتهران وکراچی‌منصرف‌شد

آنکارا - ۱٦ مارس - خبرگزاری آلمان - حسن ایشیك وزیرخارجه ترکیه،بعلت وخامت وضع قبرس، از سفر خود بتهران و کراچی برای شرکت در سومین جلسه سازمان همکاریهای منطقه‌ای منصرف شد .

۱۰ میلیون‌کتاب دبیرستانی چاپ میشود

امروز کسب اطلاع شد که کلیه کتابهای کلاسهای‌پنجم وششم‌ابتدائی ودوره متوسطه تصحیح و سفارش چاپ کتابها نیز به ۵۰ چاپخانه داده شده است.

بقرار اطلاع۱۰میلیون کتاب‌درسی درسال آینده بچاپ خواهدرسید .

خبرنگار ما مینویسد بدستور وزیر آموزش و پرورش شیوه جدید خط فارسی که اخیرا در کتابها گنجانده شده بود تغییر خواهد یافت و در کتابها مجددا همان شیوه گذشته معمول خواهد شد.

کلیه پذیره نفتی پرداخت شد

سخنگوی شرکت ملی نفت ایران امروز اعلام داشت که ظرف سه‌روز گذشته بقیه شرکت‌های برنده‌مزایده بخش یك نفتی‌خلیج فارس پذیره‌های نقدی خود را به شرکت ملی نفت ایران پرداخت نمودند و به این‌ترتیب تا آخر وقت اداری روز دوشنبه ۲٤ اسفند ماه کلیه مبلغ یکصدوهشتادو پنج‌میلیون‌دلاربذیره‌نقدی‌مربوط‌به‌بخش یك نفتی‌خلیج فارس‌از طرف گروه‌های شرکت های پنجگانه برنده مزایده تحویل شرکت ملی نفت ایران گردیده است .

لوله‌کشی آب کرج

بسازمان آب تهران واگذار گردید

قرار داد لوله کشی آب کرج‌بسته شد و امر لوله کشی و نصب تصفیه خانه‌آن به سازمان آب‌تهران‌واگذار گردید .

شهرداری کرج ۸٤ میلیون ریال مخارج لوله کشی را بسازمان آب تهران می پردازد که هشتاد درصد از مخارج فوق‌بوسیله سازمان برنامه تامین گردیده است . در حقیقت برای لوله کشی آب تصفیه شده کرج سازمان برنامه اعتبار آنراتامین کرده و سازمان آب تهران کارهای اجرائی‌آنرا بعهده گرفته است .

طبق طرح مصوبه تا ۹ ماه دیگر تصفیه خانه ای بظرفیت ۳٦۰۰متر مکعب د رروز نصب میگردد وحداکثر تا ۱۲ ماه دیگر انشعاب ٤ هزار مستغل شهر کرج آغاز میگردد .

در مورد نحوه پرداخت حق - انشعاب قرار است‌بعد . انجمن شهر تصمیم اتخاذ کند .

راج کاپور بتهران می‌آید

ساعت ۲ بعدازظهر فردا راج کاپور باتفاق هنرمندان فیلم سنگام وارد تهران می‌شود . وی مدت سه روز در تهران خواهد ماند ، و در این مدت در یك مصاحبه مطبوعاتی‌شرکت مینماید ودرجشنی که بافتخارموفقیت فیلم سنگام در تهران برپا خواهدشد شرکت میکند و سپس برای افتتاح این فیلم به سایرکشورهای‌خاورمیانه حرکت خواهد کرد .

اطاق بازرگانی معتقداست

کنترل قیمتها

باید بوسیله سازمان‌مجهز و با صلاحیتی اعمال شود

آقای محمد خسرو شاهی رئیس اطاق بازرگانی تهران در پاسخ سئوال خبرنگار ما پیرامون برنامه مبارزه با گرانی که اخیرا توسط بعضی از سازمان‌های دولتی بموقع‌اجراگذارده شد اظهار داشت من از این‌برنامه اطلاع کافی ندارم بهمین جهت نمیدانم چه برنامه ای در دست‌اجرا است . اما اطاق بازرگانی تهران موضوع تثبیت قیمتها و مبارزه با گران فروشی را بطور اصولی مورد

بقیه در صفحه بیست وسوم

قابل توجه مقامات عالیه انتظامی و عموم زرتشتیان ایران

شرحی ازطرف‌آقای‌دینیار کدخدایان در شماره ۱۱٦۳۱ سه‌شنبه ۱۸ر۱۲ر٤۳روزنامه اطلاعات درج شده بود که حاکی ازسوء نیت وبیسوادی نویسنده آن بود چه اینجانب بمان‌کاوسی که جزو امضاء کنندگان طومار علیه اردشیر موبد بوده‌ام حضور دارم و زنده‌ام وباپدازآقای‌کدخدایان پرسید در کجای آن طومار بنده ادعا کرده‌ام که اهل خیرآباد هستم . خیر بنده اهل ذین آباد یزد میباشم بهر صورت بااین کارهانمی توان اعتماد سلب‌شده‌جماعت زرتشتی را ازآقای موبد پنهان داشت .

آ-۲۵۵۵۵ بمان کاوسی

باعرض کمال تشکر و سپاسگزاری از ابراز لطف و محبت عموم دوستان گرامی چون بدلیل مصیبت‌وارده سوگوار و درایام نوروزخارج از تهران خواهم بود بدینوسیله ضمن تودیع سلامت وسعادت همهٔ دوستان عزیز را از آستان پروردگار مسئلت دارم.

آ-٤٤۲۳۰ اسداله رشیدیان

بانك اعتبارات تعاونی توزیع

باستحضار مشتریان محترم میرساند :

باجه‌های دریافت شعب این بانك :

شعبه مرکزی - خیابان فردوسی

شعبه بازار - خیابان بوذرجمهری‌غربی

شعبه سرای‌سجاد- بازارزید .

شعبه انبار نفت - خیابان انبار نفت

شعبه خیابان قزوین -خیابان قزوین

به‌استثنای روز یکم فروردین در سایر ایام تعطیل نوروز صبح‌ها از ساعت ۱۰ تا ۱۲ وعصرها از ۱٦ تا۱۸ مفتوح است.

شماره‌مخصوص عیدتوفیق

منتشر شد

ببهای فقط ۱۵ ریال ازروزنامه فروشها بخرید.

اعضاء اطاق بازرگانی تهران

باستحضار عموم آقایان بازرگانان و اصناف میرسانند که روز دوشنبه فروردین ماه از ساعت ٤٫۵ تا ٦٫۵ بعد از ظهر برای ملاقات و تبریك عید در محل اطاق (خیابان جامی) آماده پذیرائی هستند . **دفتر اطاق بازرگانی تهران**

متل‌میموزا

ارکستر BAT BOYS ضیاء ارسطو

دفتر رزرو ٦۱۱۳٤۸

آ-۲۵۳۹۳ ۳-۱

مرکز پخش صفحات فیلم جنگلی

میدان ۲٤ اسفند

صفحه فروشی کاروزو تلفن ٤٤۵۰۰

حراج بزرك فروشگاه رویال

ادامه دارد

فروشگاه رویال خیابان شاهرضا کاشی ۱۲٤

تلفن ٦۵٦۰۵

متل گنجینه دوستان

درساحل دریای مازندران . جهت رزروجا بتلفن ۷۵۷۷٦۳ مراجعه فرمائید .

کاروان حج‌محسن‌شربت‌اوغلی

باطلاع میرساند که در سال جاری بعد ازخاتمه اعمال حج‌آماده پذیرائی از زائرین محترم .

در عتبات عالیات نیز می‌باشد

برای کسب اطلاع : بدفتر مرکزی کاروان درسرای بوعلی تلفنهای ۲۳۷۳۹ و ۲۳٤۳۲

فروشگاه دکسی شاهرضا

اطلوع شریف محرم میرسد

جدیدترین کراواتهای پارچی - پیراهن پارچه‌های کوپنی مردانه انگلیسی - واجناس دیگر **مخصوص عید** رسید

جمعه تا عصر باز است

نابغه

(برنامه مخصوص نوروز)

باشرکت‌جری‌لوئیس

ازفرداصبح

(رجوع شود بصفحه ۵)

ایران پیما

اهالی محترم اصفهان

اتوبوسهای ماگیروس دویتس آخرین مدل شرکت ایران پیما که مجهز به تمام وسائل مسافرتی میباشدعلاوه برتمام نقاط شمال و مشهد همه روزه صبح و عصر در اختیار شما قرار دارد .

نشانی تهران خیابان امیرکبیر تلفن۳۰۲۱۷۲ -۳۰۲۱۷۳

نشانی‌اصفهان خیابان‌چهارباغ واول‌خیابان شاه تلفن۵۹۲۳

ماهی های زینتی

مخصوص عید از آمازون‌وارد شد تلفن ۳۱٤۸۰

زمانه تازه شد چنین بهار می‌آید بهار ماست که بی‌انتظار می‌آید

روغن نباتی

بهار

باعطروطعم روغن کرمانشاهی

روغن نباتی بهار با عطر و طعم روغن کرمانشاهی به خانواده هائی که عطر و طعم روغن کرمانشاهی را آرزو میکنند تقدیم میگردد .

روغن نباتی بهار آسان بدست نیامده زیرا سالهاست که فکر تهیه روغن نباتی باعطر و طعم روغن کرمانشاهی موسسه بزرگی را درکشور ما به تحقیق و فعالیت واداشته است .

این موسسه در دو سال اخیر ده ها نوع گیاه را که مورد مصرف گوسفندان ماست جمع‌آوری نموده و برای کشف منشاء طعم و عطر روغنهای کرمانشاهی آنها را در اختیار متخصصین بزرگترین لابراتوارهای آمریکا و اروپا قرارداد .

تحمل هزینه های سنگین جهت آزمایشهای مداوم سرانجام پس از دو سال به نتیجه رسید و برای تهیه روغن نباتی با عطر و طعم روغن کرمانشاهی تأسیسات و ماشین آلات و تجهیزات مدرن یکی از عظیم ترین دستگاههای تهیه روغن نباتی در دنیا بتهیه روغن نباتی بهار با عطر و طعم روغن کرمانشاهی اختصاص داده شد .

این موفقیت بزرگ برای تولیدکنندگان روغن نباتی بهار مایه‌سرافرازی است زیرا توانسته‌اند با تهیه روغن نباتی بهار باعطروطعم روغن‌کرمانشاهی درحقیقت روغنی لذیذتر و مطبوعتر از روغن کرمانشاهی ولی بدون مضرات آن تقدیم ملت ایران بنمایند و بیکی از آرزوهای خانواده های ایرانی جامه عمل بپوشانند.

تولیدکنندگان روغن نباتی بهار از خانواده های ایرانی صمیمانه انتظار دارند که روغن نباتی بهار را فقط یکبار مصرف کنند و چنانچه طعم و عطر آن را صد در صد مطابق میل خود یافتند اقدام بمصرف آن نمایند.

روغن نباتی بهار خانواده ایرانی را راضی تر وغذای ایرانی را لذیذتر میکند.

مرکز پخش

شرکت سهامی بازرگانی آرین

خیابان بوذرجمهری - شماره ۸٦۵

تلفن ۵ - ۵۳۹۲۱