سال سی‌وپنجم شماره ۱۰۲۶۴ — یکشنبه دوم مردادماه ۱۳۳۹ — تکشماره ۳ ریال

اطلاعات

شاهنشاه در کنفرانس مطبوعاتی ماهانه دیروزخود فرمودند:

آزادی انتخابات بحدی رسیده است که بعضی گذشته را فراموش کرده‌اند

اوضاع سالهای ۲۹ تا ۳۲ دیگر در این مملکت قابل تکرار نیست

هیچ مانعی نیست که احزاب دیگری بامرامنامه‌های دیگر بفعالیت بپردازند

۲۰ صفحه

جریان روز

مقررات حکومت نظامی درعراق | سازمان ملل متحد

سرمقاله وتفسیرجهان را درصفحه دوم مطالعه فرمائید

★ امیدوارم مبارزه دوحزب همواره مبارزه‌ای مثبت ومفید و سازنده باشد نه مبارزه‌ای مخرب

★ خرج تحصیل پسرقاضی محمد را خود من می‌پردازم، برای اینکه اولا بمن ثابت نشده است که این پسر هم خائن است وبعد اگرمابتوانیم حتی یك فرد مملکترا از مرحله سقوط نجات دهیم خودش کارمفیدیست

★ شناسائی اسرائیل از طرف ایران سابقاصورت گرفته بود وامر تازه‌ای نیست

شرح درصفحه ۱۹

بعلت بروزاختلاف بین‌افراد حزب ملیون ومردم:

انتخابات بیجار متوقف شد

فرماندار بیجار ازتهران کسب تکلیف کرد

■ افراد حزب مردم، افراد حزب ملیون را متهم به تبانی قبلی کردند

■ اعضای انجمن نظارت انتخابات سبزوار انتخاب شدند

■ روز هفتم مرداد درسبزوار اخذ رای بعمل می‌آید

خبرنگار ما در بیجار گزارش داد که بدستورفرماندار این شهرجریان انتخابات بیجار بعلت بروز اختلاف بین‌افراد حزب‌ملیون و مردم متوقف ماند .و فرماندار از تهران کسب تکلیف کرد.

بدعوت فرماندار نمایندگان طبقات مختلف برای تشکیل انجمن نظارت مرکزی انتخابات درفرمانداری اجتماع کردند و اخذ رای مخفی بعمل آمد.

مطابق ماده ۱۴ قانون انتخابات که بشرح زیر است :

ماده چهاردهم ـ « در مرکز هر حوزه انتخابیه مطابق جدولی که منضم باین قانون است حکومت محل بمحض

بقیه درصفحه هفدهم

انجمن انتخابات تهران درشرف تشکیل است

صورت اسامی ۲۰۰ نفر ازطبقات ششگانه و معتمدین تهران تهیه شد

درانتخاب این ۲۰۰ نفربعضویت آنان دراحزاب توجهی نشده است

امشب درکلوب حزب ملیون نخست‌وزیر نطق مهمی ایراد میکند

اسامی کاندیداهای حزب ملیون ممکن است امشب اعلام شود

امروز اطلاع رسید ساعت هفت و نیم بعد از ظهر امروز آقای دکتر اقبال رهبر حزب ملیون در محل حزب سخنرانی خواهد کرد.

بقرار اطلاع نطق ایشان در حدود دوساعت‌بطول میانجامدوطولانی‌ترین نطق سیاسی و انتخاباتی وی خواهد بود. یکی از اعضای موثر حزب امروز بخبرنگار ما گفت : رهبر حزب ملیون در این سخنرانی‌مطالب بسیار جالب و مهمی را عنوان‌خواهد کرد.

بقیه درصفحه هفدهم

نخستین بانوی نخست وزیر جهان

غذا را شخصا تهیه میکند و نمیگذارد اطفالش به سینما بروند.اوگوشت‌نمیخورد، روزه میگیرد و بدعا و نیایش میپردازد

بانو باندرانائیك اعضای کابینه خودرا انتخاب کردوخروشچف پیام تبریکی برای او فرستاد

درصفحه ۵

حاج محمد صادق بقال دراداره روزنامه اطلاعات گفت:

صددرصدموفق میشوم مگرسرم کلاه‌بگذارند

باهمین ریش وپیراهن بدون یقه بمجلس میروم

من بتهران آمدم تاثابت‌کنم عقلم ازهمه بیشتر است

پدرم هم بقال بود وکدخدای بقالهای نیشابور بود

اطلاع حاصل شد که حاج‌محمد صادق بقال که‌از طرف حزب‌ملیون کاندیدای نمایندگی مجلس‌شورای ملی از نیشابور شده به‌تهران‌آمده است. چون در اطراف وی تاکنون صحبت‌هائی‌شده ومخالفین‌وموافقین عقاید مختلف‌ابراز میدارند لذالازم دیدیم بانامبرده تماس گرفته و اطلاعات بیشتری در اختیار خوانندگان قرار دهیم .خوشبختانه حاج محمد صادق بقال دیشب‌باتفاق فرزندش که‌درسال چهارم‌دبیرستان مدرس تهران تحصیل میکندباداره روزنامه آمد.

حاج محمد صادق عمامه مخصوصی که‌درزمانهای پیشین، کسبه‌واهل‌بازار برسر میگذاشتندودروسط‌آن شب کلاهی‌قرار دارد برسر داشت.یك پیراهن بدون یقه از پارچه ضخیم وخشن ویکدست کت وشلوار نیمدار لباس اورا تشکیل میداد.

حاج‌محمد صادق ابتدا ازمصاحبه خودداری کرد و مخصوصاپسرش اصرار داشت که او حرفی نزند. فقط اجازه داد از او عکس بگیرند اماپس‌از آنکه باحزب ملیون‌تماس گرفته شد واز طرف دبیر کل حزب

بقیه درصفحه هفدهم

من‌صددرصد موفق میشوم مگراینکه کلاه سرم بگذارند

۵۰ خانه یك قریه را سیل برد

✤ بیش ازبیست خرمن‌گندم وجو طعمه سیل شد وکلیه مزارع منهدم‌گردید

✤ عده‌ای ازاهالی قریه یاطعمه سیل شدند ویادر زیر آوار ماندند

خبرنگار ما در دامغان تلگرافی گزارش میدهد ساعت هشت بعد از ظهر پریروز براثر بارندگی شدیدی که روی داد سیل مهیبی در قریهٔ چهارده‌بخش رودبار واقع در ۳۰ کیلومتری دامغان‌جاری‌شد . اهالی قریه که از کارهای کشاورزی در صحرا فراغت یافته و بخانه برگشته بودند ، مشغول استراحت بودند که ناگهان سیل جاری شد و مردم قریه ازکوچك و بزرك وزن‌و مرد سراسیمه ازخانه‌ها بیرون آمده بدامنهٔ کوهستان های اطراف قریه پناه بردند. باجریان این سیل مهیب بیش از پنجاه خانه از اهالی قریهٔ چهارده بخش رودبار منهدم گردید و تعداد زیادی ازاحشام کشاورزان طعمهٔ سیل شد در حدود بیست خرمن گندم وجو اهالی‌طعمه

بقیه درصفحه هفدهم

اولین کلنك کارخانه قند همدان

تیمسار زاهدی اولین کلنك بنای کارخانه قند همدان را بزمین میزند

(درصفحه شهرستانها۱۲)

درشورایعالی اصناف

اختلافات اصناف و شهرداری مطرح شد

■ آقای کوشانفر گفت:اصناف حاضرند رفع اختلاف کنند

■ اختلاف مالك و مستاجر وموضوع سرقفلی‌ومالیات بنحو مرضی الطرفین حل وفصل شد

■ مشکل کامیونداران حل نشده و افراد این‌صنف‌در بن بست قرار گرفته‌اند

عصر روز گذشته جلسه مجمع عمومی شورایعالی اصناف بریاست آقای مهدی کوشانفر و با حضور کلیه روسای مدیره هشتاد و شش صنف و اتحادیه تهران در محل شورایعالی اصناف تشکیل شد.

آقای کوشانفر اولین سخنران جلسه بود و ابتدا درباره مالیات صحبت نمود و گفت آقایان میدانند که موضوع مالیات بر درآمداصناف طبق قرار موجود بین شورایعالی اصناف و وزارت دارائی حل شده است کلیه اتحادیه ها بمعرفی شوری بوزارت دارائی مراجعه و تاکنون چهل در صد از اتحادیه‌ها توافق‌مالیاتی کرده‌اند در این چند روز باز مهلت قانونی برای حل

بقیه درصفحه هیجدهم

کنگره لختی ها

وآفتاب پرستان دانمارك تشکیل شد

درکنگره بالباس شنا مخالفت شد واعلام گردید که هرگز چیزی زیانبخش‌تر از آن اختراع نشده است

دراین کنگره ورود تمام مردم جز دختران شوهرنکرده آزاد است

درصفحه ۵

نخست‌وزیر کنگو

به نیویورك رفت

لومومبا برای جلب‌کمك‌امریکا ودفاع ازکنگو باین مسافرت اقدام کرده‌است

داك هامر شولد اعلام کرد که تخلیه پایتخت‌کنگوازنیروهای بلژیك پایان یافت

درصفحه ۳

انعکاس سخنان شاهنشاه در خبرگزاریهای خارجی

طبق‌گزارش خبرگزاری فرانسه شاهنشاه فرمودند:

ایران دوستی امریکارا بامید کمك مالی ونظامی نپذیرفته

شاهنشاه برخی از روزنامه‌نگاران آمریکائی واروپائی را بشدت محکوم ساختند

این روزنامه‌ها ازتغییراتی درایران گفتگو میکنند که‌بنفع کمونیستهاست‌نه‌دنیای‌غرب

تهران ـ۲۳ ژوئیه ـخبرگزاری فرانسه ـشاهنشاه ایران درخلال کنفرانس مطبوعاتی خودبرخی از روزنامه نگاران آمریکائی‌واروپائی راکه بدون توجه به‌حقایق ایران، پیش‌بینی‌تغییراتی در ایران‌مینمایند بشدت محکوم ساخت .

شاه ایران افزود :بسیار موجب تاسف است‌که روزنامه نگاران خارجی برای‌اظهارات‌چندتن ایرانی که‌از نظر قضاوت افکار عمومی به

بقیه درصفحه هفدهم

سرمقاله تایمز لندن دربارهٔ

انتخابات ایران

روزنامه مشهور و مستقل تایمز لندن درشماره امروز خود ضمن بحث درباره اوضاع ایران چنین مینگارد که‌بزودی انتخابات دوره بیستم‌مجلس شورایملی‌درایران صورت‌خواهد گرفت وچنانچه شاهنشاه وعده داده‌اند این انتخابات درنهایت آزادی و برای اولین بار براساس مبارزه بین دو

بقیه درصفحه هفدهم

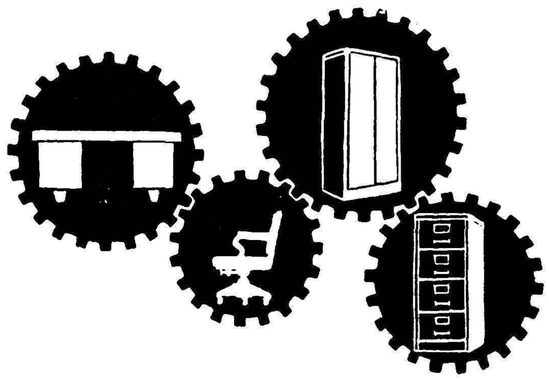

فایلین کابینت،گنجه باطبقات متحرك، صندلی مبدلی گردان، میز تحریر... اینها ازجمله محصولات فلزی ساخت ریالکو است. ریالکو بزرگترین وبهترین سازنده لوازم فلزی دفتر است.

نمایشگاه میدان کاخ تخت جمشید تلفن ۶۸۱۴۳

۱ـ۲ آ ـ۱۶۱۰۶

آگهی دعوت

کمیته انتخاباتی افسران بازنشسته همه روزه‌تا خاتمه انتخابات از ساعت۹الی ۱۲ برای‌اخذ تماس و تبادل نظر با همقطاران عزیز وعلاقمندان طبقات مختلف پایتخت در محل کانون واقع در خیابان سپه ـکوچه عسجدی آماده پذیرائی خواهد بود.

دبیر کانون وکمیته‌انتخاباتی افسران‌بازنشسته ـسرهنك پرتو

بمنظور عدل فروشی منسوجات جهان‌چیت و کسب اطلاع ازبازار وتهیه نقشه‌های مرغوب شعبه‌ای در سرای دلگشا مقابل ارك افتتاح گردید تلفن ۲۷۰۷۴

شرکت سهامی جهان‌چیت

توزیع سیگار زر

انحصار دخانیات ایران بمنظور جلب رضایت بیشتر مصرف کنندگان محترم سیگار فیلترداری بنام «زر» بابهترین مخلوط توتون و زیباترین بسته‌بندی تهیه و توزیع نموده است. مصرف کنندگان محترم‌میتوانند سیگار مزبور رااز کلیه عاملین‌پخش بقیمت‌هربسته ۲۰ریال‌خریداری‌نمایند

۱ـ۲ آ ـ۱۴۱۲۱ انحصار دخانیات ایران

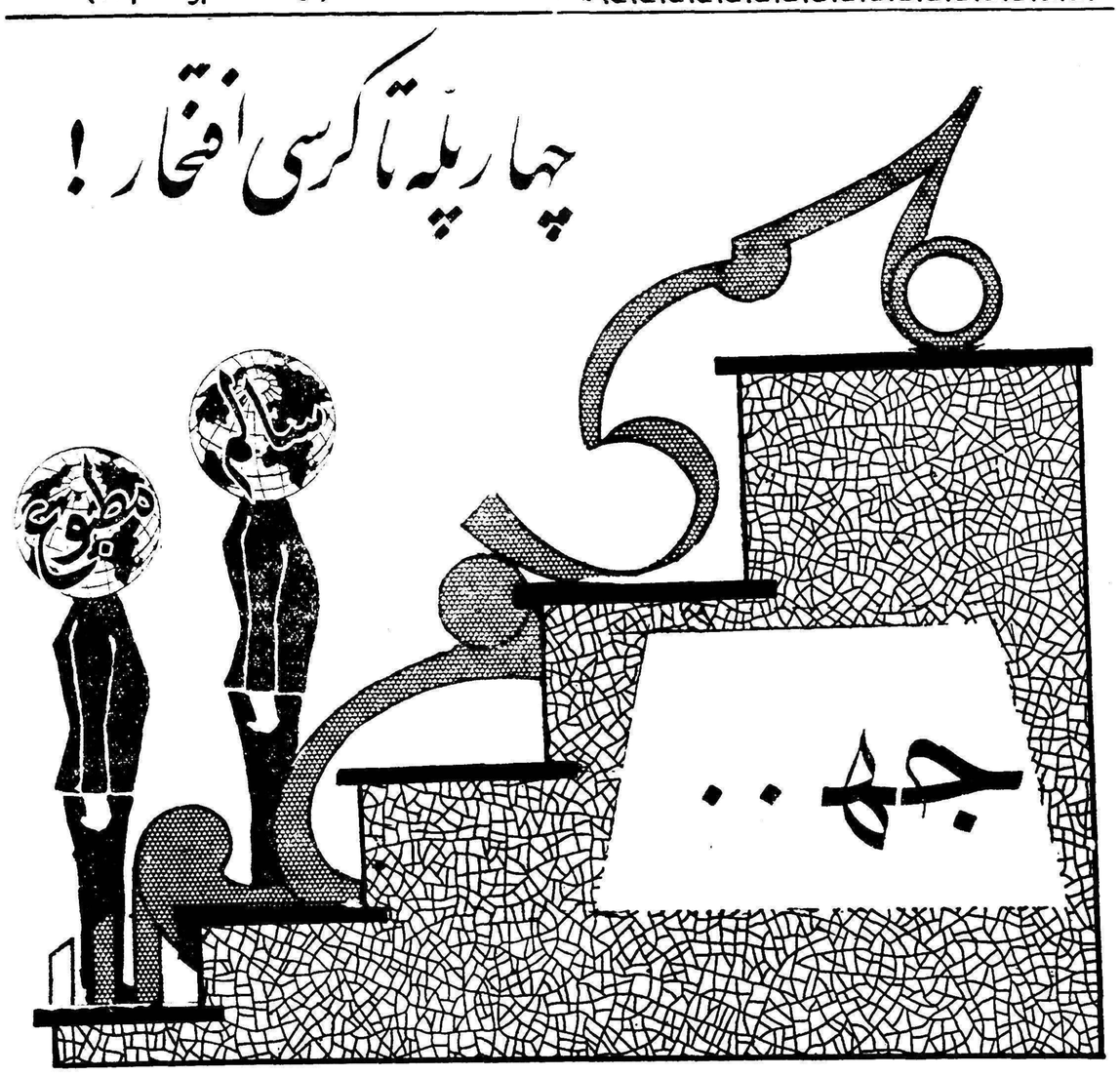

تشکر ازاهالی محترم شهرستان ساری وبهشهر

شرح درصفحه ۱۰

جریان روز

مقررات حکومت نظامی در عراق

هنوز خیلی زود است گفته شود عراق بوضع عادی برمیگردد ! مقررات حکومت نظامی همچنان وجود دارد، فقط در مورد عبور ومرور چندی است بجای ممنوع بودن رفت و آمد از ساعت ۸و نیم شب تا صبح ،از یکساعت بعداز نیمه شب تا صبح آمدو شد قدغن میباشد ولی سایر مقررات حکومت نظامی کم وبیش باقی وبرقراراست .

شبی که عزم بازگشت بتهران کردیم ، هواپیمای لوفت هانزا در ساعت چهار و بیست دقیقه بعد از نیمه شب فرودگاه بغداد را بسوی تهران ترك میکرد، در مورد هواپیماهای خارجی باید گفت که پس از حادثه انقلاب بواسطه اینکه رفت وآمد میان عراق و کشورهای دیگر قطع گردیده و یا خیلی کم شده‌است وهواپیماهای خارجی یکی‌بعداز دیگری خطوط خودرا برچیده‌اند، در حال‌حاضر دوپاسه هواپیمای خارجی بیشتر از بغداد نمیگذرد ویکی از آنهاهمین هواپیمای‌آلمانی لوفت هانزا است که بتهران می‌آید، وقتی از اطاق هتل بغداد پائین آمدیم تابفرودگاه برویم یك مسافر خارجی را در راهرو دیدم کنار چمدان های‌خودمات و مبهوت ایستاده ،پرسیدم شما هم با همین هواپیما عازم هستید ؟گفت :آری میخواهم بتهران بیایم ولی‌نمیتوانم از هتل خارج شوم چون‌مقررات حکومت نظامی عبور و مرورراً دراین ساعت منع کرده بعلاوه هیچگونه‌وسیله نقلیه و تاکسی‌برای‌رفت وآمد وجود ندارد ، وپس از این صحبت چمدان دستی خودرا برداشت و دوباره راه اطاق خودرا پیش گرفت ورفت ، ما هم با افسر مهماندار خودکه درواقع برای ما حامل اسم شب بود براه افتادیم ، در هرچند قدم بما ایست داده میشد تا اینکه وارد فرودگاه شدیم .

مشکلات دیگر حکومت نظامی همچنان وجود دارد، مثلا برای‌رفتن بهر نقطه کشور جواز عبورلازم است و بدون دردست داشتن پروانه عبور احدی حق آمد و رفت از محلی بمحل دیگر ندارد ،معاشرت ها بخصوص باسفارتخانه‌های خارجی تحت نظارت دقیق مامورین انتظامی است ،بهمین جهت باوجودچندین هزار نفرایرانی که‌در بغداد سکونت دارند رفت وآمد در سفارت ایران صورت نمیگیرد و اگر کسی‌بیاید وبرود خالی از اشکال نیست و امکان دارد مورد مؤاخذه واقع‌شود، همینطور است تلفن و تلگراف و پاکات پستی که بحکم مقررات حکومت نظامی سانسور میشود، در نتیجه یك کاغذ یایك تلگراف پس از چندین روز بدست طرف میرسد .

از روزی که انقلاب ٤ ۱ژوئیه روی داده تا امروز راه بر مطبوعات عالم بسته شده است و بخصوص یك روزنامه و یك‌مجله هم ازایران بعراق نمیرود، درآنجا شنیده شدکه بعضی مطبوعات خارجی راپس از چند روز که در ادارهٔ سانسور می‌ماند تسلیم مشترکین آن روزنامه می‌نمایند ولی در مورد مطبوعات کشورهای خاورمیانه همچنان ممانعت وجود دارد.

دراین موضوع با اولیای دولت عراق و متصدیان امر صحبت کردم بآنها گفتم باحسن رابطهٔ موجود میان دو کشور و برای اینکه ارتباط دوستانه روز بروز توسعه و تحکیم یابد ودو همسایه از مواهب همجواری بهره‌مند باشند لازمه‌اش اینست درهای مملکت را بروی مطبوعات ایران باز گذارید زیرا روزنامه‌ها و مجلات ایران در عراق خواهانو خریداران بسیار دارد واین خود یکی از علائم ابراز حسن نیت و دوستی دولت عراق نسبت بایران و مقدمه‌تحکیم روابط‌بشمار میرود ودرواقع قدم اولی است که دولت جمهوری عراق برای‌نزدیکی وایجاد دوستی برپایه حسن تفاهم موجود برمیدارد، وعده دادند در اولین فرصت موضوع را درهیئت دولت با عبدالکریم قاسم درمیان بگذارند .

چندبار در مجالس و محافل بانخست وزیر عراق روبرو شدم ولی بمعرفی ومبادله تعارفات گذشت ، تصمیم داشتم در یك‌وقت خصوصی که ایشان هم باکمال حسن نیت قبول نموده وساعتی را معین کرده بودند خیلی مسائل را مستقیما باشخص ایشان در میان بگذارم ولی عارضه کسالت گرما زدگی و پیدا شدن تب مجبورم کردزودتر از موعد مقرر بتهران بازگردم معهذا در تمام مسائل مربوط به دو کشوربا آقای هاشم جواد وزیر خارجه که سیاستمداری مجرب و آزموده و باحسن نیت میباشد صحبت کردم همچنانکه باچندتن از وزیران از جمله وزیر کشور ، وزیر شهرداریها ،وزیر هدایت افکار ، وزیر اقتصاد ، وزیر مواصلات ، رئیس کل ستاد، همین مسائل را درمیان گذاشتم ، خوشبختانه همه را علاقمند دوستی و حسن رابطه باکشوری که علائق دیرین مشترك دارد یافتم وبدین جهت امیدواری بسیار دارم محیط دوستانه میان دو کشور روزبروز روشن تر گردد و آنچه را که‌هنوز فیمابین ایران و عراق بصورت اختلاف مرزی درآمده بخصوص مسئله شط‌العرب هرچه زودتر حل و فصل گردد و روابط میان دوهمسایه طبیعی وعادی شود .

سازمان ملل متحد

در این روزها فعالیت شدیدی در سازمان ملل متحدحکمفرماست در حوادث سیاسی و بحرانهای اخیر بین‌المللی سازمان ملل متحد نقش مهمی برای رفع تشنجات جهانی و برقراری حس اعتماد در جهان ایفاء کرد.

د رمدت کمتر ازده روز شورای امنیت برای رسیدگی به سه مسئله مهم‌که هر یك ازآنها به‌تنهائی ممکن بود اوضاع جهان رایکباره دگرگون سازد جلسه فوق‌العاده تشکیل داد. نخستین مسئله‌ای که‌در جریان هفته گذشته درشورا مطرح گردید شکایت کوبا از ایالات متحده‌بود . بحران کنگو و حوادث اسف‌انگیزی که دراین کشور روی داد دومین موضوع مورد بحث شورای امنیت را تشکیل میداد. بطوریکه دیدیم در هردو مورد نماینده شوروی‌نقش سخنگو ومدافع دولتهای کوبا وکنگو را ایفاء کردوبا وجود اتهامات شدیدی که بدولتهای غربی و مخصوصا ایالات متحده واردساخت مذاکرات با پیروزی غرب پایان یافت.

در مورد حادثه هواپیمای « ارسی‌ـ٤۷ » نیز دولت امریکابرعکس ماجرای هواپیمای (یوـ۲) روش محکمی در برابر شوروی در پیش گرفت. زیرا این‌بار بحقانیت خود اطمینان داشت و به‌یقین میدانست که این هواپیما برخلاف مقررات بین المللی از طرف شکاریهای شوروی در خارج از مرزهای آن کشور سرنگون شده است.

طرح این مسائل در شورای امنیت نشانه اهمیتی است که‌سازمان ملل‌متحد پس‌از شکست کنفرانس پاریس پیدا کرده است .اکنون سازمان باید کاری راکه دیپلماسی شکست خورده « تماسهای شخصی »نتوانست انجام دهد بپایان برساند . اینك‌حل مسئله خلع سلاح، موضوع آلمان ،وبطور کلی تمام اختلافات بین المللی بعهده سازمان ملل متحد گذاشته شده‌است.

اعزام نیروهای پلیس صلح به‌کنگو پرستیژ سازمان ملل متحدرا بمیزان قابل توجهی بالا برده و جهانیان را به‌نقش‌مهمی که‌این سازمان‌بین‌المللی‌درتامین‌صلح وآزادی درجهان بعهده دارد امیدوار ساخت و الحق سرعت عمل سازمان ملل متحد در فرستادن قوا به‌کنگو درخور همه‌گونه تحسین و قابل ستایش است.

قضاوت شورای امنیت در بحران کوبا و حوادث کنگو ثابت کرد که سازمان ملل متحد میتواند بسیاری از مشکلات جهانی را ازروی بیطرفی ودر اسرع وقت‌حل و فصل کند و اصولاسازمان برای همین منظور بوجود آمده است.

موضوعی که در جریان مذاکرات شورای امنیت جلب‌توجه میکند این است که شوروی در مسئله کوبا و بحران کنگو از حق‌وتو استفاده نکرد. ولی‌باید دانست که علت خودداری شوروی از تاکتیك همیشگی خوداین بود که‌در مورد مسئله کوبا دولت فیدل کاسترو با قطعنامه آرژانتین وپرودرمورد ارجاع اختلافات دوکشور به سازمان کشور های امریکائی موافقت کرده بود. در مورد کنگو نیز وضع ازهمین قرار بود.زیرا کشور های گروه آسیائی وافریقائی در قطعنامه‌ای که بشورای امنیت تسلیم کردند مسئولیت حفظ نظم برقراری آرامش رادر این سرزمین بعهده سازمان ملل متحد گذاشتند وشوروی که خودرا حامی وپشتیبان کشورهای افریقائی میداند نمی توانست برخلاف تمایلات باطنی این کشورها اقدام کند

مجالس سوگواری

یا اباعبدالله الحسین علیه‌السلام

طبق معمول سنواتی از شب ۳ شنبه اول ماه صفر ۸۰ مطابق با چهارم مرداد ۱۳۳۹ ده شب‌متوالی‌مجلس سوگواری حضرت خامس آل عبا علیه‌السلام از طرف صنف الکتریك طهران ساعت ۸الی ۹ بعد از ظهر در مسجد ارك بر قرار و دانشمند محترم جناب آقای وحید خراسانی مستفیض می فرمایند . **اتحادیه صنف الکتریك طهران**

یا علی مددی

روز اول ماه صفر مطابق با ٤ مرداد ۱۳۳۹ در بنده منزل واقع در خیابان ایران کوچه ثقفی از ساعت ۷ بعداز ظهر تا ده شب مجلس تعزیه داری حضرت خامس آل‌عبا منعقد خواهد بود از اقوام و بستگان و علاقمندان بشعائر دین مبین اسلام دعوت میشود که‌مجلس را بقدوم خودمزین واین حقیر را مفتخر فرمایند .

آـ۱٤۰۸۷ **سرهنك باز نشسته ارتش‌ـجعفر ثقفی**

طبق معمول سنواتی مجلس تذکر فضائل و مصائب خامس آل‌عباحضرت‌اباعبدالله (ع)،ازشب اول صفرالمظفر ۱۳۸۰ مطابق ٤ مرداد ۱۳۳۹ از ساعت ٥ر۷ الی ۱۰ بعدازظهر در مسجد شیشه واقع در چهار راه حاج شیخ هادی منعقد است و دانشمند محترم جناب آقای حاجی اشرف‌مستفیض میفرمایند آـ۱٤۰۸۱ ۱ـ۲

طبق معمول سنواتی مجلس تذکر فضائل و مصائب‌خامس آل‌عبا حضرت اباعبدالله از روز اول صفر المظفر ۱۳۸۰ مطابق با ٤ مرداد ماه ۱۳۳۹ بمدت ۱۰ روز ازساعت ٥ر٦الی ۱۰ بعد از ظهر در منزل شمیران اینجانب واقع در خیابان دربند ـسه راه جعفر آباد جنب کاخ سعد آباد منعقد است از دوستان و ذوات محترم خواهشمند است با شرکت‌دراین مجلس سرافراز و مفتخرم فرمایند .

آـ۱۳۷۸۹ ۱ـ۳ **حاج‌سید ذبیح‌الله ملك پور**

مجلس روضه سنواتی

از شب سه شنبه اول ماه صفر تا ده شب در منزل جناب آقای آیت‌الله زاده مازندرانی خیابان ری کوچه‌آبشار غربی منعقد می باشد آـ۱٤۱۰۱

طبق معمول سنواتی تعزیه داری خامس آل علیه‌السلام در منزل حضرت حجت‌الاسلام آقای حاج آقا حسن نجم آبادی از شب سه شنبه غره صفرالمظفر ۱۳۸۰ مطابق ٤ مرداد ماه ۱۳۳۹ از ساعت هشت شب تا ساعت یازده منعقد است

آـ۱٤۱۰۷ **مهندس هاشم نجم‌آبادی**

با کمال تاسف و تاثر فوت جانگداز جوان ناکام **اصغر امینی** را که درلیله شنبه اول مرداد در مسجد ارك در اثر شکستن دیرك چادر دارفانی را بدرود گفت باطلاع دوستان و آشنایان میرساند مجلس ختم فقید سعید روز دو شنبه سوم مرداد از ساعت ٤و نیم الی شش و نیم بعد از ظهردر مسجد ارك و مجلس ختم زنانه در همان ساعت در خیابان فرهنك منزل محمود امینی بر قرار میباشد .

فاطمه امینی ـ ملك امینی ـ شیرین امینی ـ حاج محمود امینی ـ نصراله امینی ـ اسداله امینی ـ محبین امینی ـ مصطفی امینی ـ علی اکبر کوهنك ـ حسین زاده ـ حاج ابوالقاسم دفتری ـ محمد دفتری ـحاج سید ابوالحسن ناظم زاده ـ مصطفی حاجیان پور ـعبداله قاسمی ـ حسین رضوی ـ محمودغربی ـدکتر عباس قزل باش ـ دکترمصطفی شعری ـقباد طوبی ـ عباس لطفعی خان

بعموم بازماندگان آنمرحوم مصیبت‌وارده راتسلیت‌میدهیم

خانواده های **صارمی ـ لطفعلیان ـ شاملو ـ مصدقی ـ مدنی ـ زند ـ سالار تاش ـ صارم پور** ـدر گذشت‌مرحوم **یحیی صارمی** را باطلاع دوستان وخویشاوندان میرساند مجلس ترحیم آن مرحوم درملایر برگذار میشود .

بعموم‌بازماندگان‌آنمرحوم مصیبت وارده را تسلیت میدهیم

با کمال تاسف فوت ناگهانی **سعید سلطانپور خامنهٔ** فرزند اصغر سلطانپور خامنهٔ را باطلاع دوستان‌وهمشهری های محترم میرساند مجلس ترحیم آنمرحوم روز دو شنبه ۳ر٥ر۳۹ از ساعت ٤ الی ٦ بعد از ظهر در بازار عباس آباد مسجد امامزاده زید منعقد میباشد مجلس زنانه در روز مذکور در خیابان شیر و خورشید منزل آقای تقی خوشخبری‌برگزار می باشد .

اصغر سلطانپور خامنهٔ ـ برادران فاتحی خامنهٔ ـبرادران خوشخبری خامنهٔـبرادران محمودی خامنهٔـیوسف‌علیانسبـ رخشانی ـ خیری و برادران شالچی خامنهٔ ـبرادران نگهبان خامنهٔـ نخلبند ـ رحیم علیپوران خامنهٔ ـ حسن سفید گری‌ـ طیبی ـ نسیمی ـحقانی خامنهٔ ـعلی‌داوری‌ـ برادران‌معماری‌ـ عباسعلی رستگار

آـ۱٤۱۰۳ بعموم بازماندگان آنمرحوم مصیبت‌وارده راتسلیت‌میدهیم

از کلیه سروران‌و ذوات محترم بویژه حضرت‌آیت‌اله العظمی کاشانی ـتیمسار .ریاست کل شهربانی ـتیمسار عابدینی ـ سرکار سرهنك مقدم ـ سرکار سرهنك پریورـ سرکار سرهنك فهمی ـ هیئت مدیره محترم بانك کشاورزی ریاست کل و مدیران کل راه آهن و سایر همقطاران محترم راه آهن ـ شهربانی و همشهریها و آشنایان که در مصیبت وارده اینجانبان‌راقرین‌لطف‌قرار داده‌اندصمیمانه‌سپاسگزاری نموده و چنانچه در شرفیابی و تشکر حضوری قصوری رخ دهد معذورمان خواهند داشت که العذر عندکرام‌الناس مقبول

خانواده های فاطمی‌ـتقوی‌ـکیوان ـ مخبر ـ ماجدی ـ ال‌یاسین ـ احمدی ـمبصر ـ نیك نژاد ـاردو خانی ـصدیقی

تشکر و اعتذار

از ذوات معظم و علماء اعلام ودوستان وهمکاران عزیزمان وجنابان آقایان میرسید جعفر بهبهانی (نماینده باشهامت و محبوب‌مجلس‌شورای ملی) وهادی اشتری و فامیل محترمشان که باحضور خود در مجلس ترحیم‌پدر بزرگوارمان (مرحوم سرهنك سیدعباس غیاثی افجهٔ) ابراز همدردی فرموده وهمچنین از عموم فامیل ودوستان وکلانتر بخش ٥ و افسران و کارکنان محترم شهربانی که درمراسم تشییع جنازه وشب هفت شرکت نموده‌اند بدین‌وسیله سپاسگذار و چنانچه بعلت تالمات‌روحی توفیق عرض تشکر حضوری حاصل نگردد ضمن پوزش بقای عمر وعزت عموم را خواستاریم .

سیدضیاءالدین ـسیدکمال‌الدین ـ سیدجلال‌الدین ـ سیدشمس الدین ـ سیدصدرالدین ـ سیدسپاه‌الدین ـ بدرالسادات ـ فروغ‌السادات (غیاثی افجهٔ)

آـ۱٤۰٥٥

جهان تربیت

چنانچه دانش آموزان سال‌گذشته تا **بیستم مرداد** ثبت نام نفرمایند دفترجهان تربیت خودرا مجاز میداندازداوطلبان جدید ظرفیت کلاسها را پرکند.

۱ـ۲ آـ۱٥٤٤۸

کتاب، درتربیت منتشر شد

آـ۱٤۰۸٥

دبیرستان ایرانشهر

برای دوره کامل متوسطه شعبه های ریاضی و طبیعی و ششم‌ادبی همه‌روزه صبحها ثبت‌نام مینماید استادان و دبیران‌ورزیده در این‌دبیرستان تدریس میفرمایند و آزمایشگاههای مجهز آن در اختیار دانش‌آموزان میباشد **خیابان هدایت بین‌خیابان خیام ونو تلفن ۳۰۲۸٥۱**

آـ۱۳۹۰۳ ۱ـ٥

بدینوسیله فوت ناگهانی آقای **حاج محمد رضادادبخش** را باطلاع اقوام و دوستان آنمرحوم میرساند مجلس ترحیم مردانه روز سه شنبه ٤ مرداد ماه از ساعت ٥ تا ۷ بعد ازظهر در مسجد ارك و مجلس ترحیم زنانه همان روز در منزل شخصی آنمرحوم واقع در خیابان امیر آباد ـخیابان بهمن منعقد خواهد بود .

خانواده های داد بخش ـ حمیدیان ـ صالحی زاده ـ جواهری ـ برکچی زاده ـ اقبال نیا ـ کاظمی

بخانواده‌های محترم داد بخش و کاظمی مصیبت وارده را تسلیت میدهیم .

یکمین سال درگذشت دکتر عبدالله احمدیه

خانواده احمدیه بمناسبت یکمین سال در گذشت شادروان **دکتر عبداله احمدیه** از همه دوستان و آشنایان و خویشان گرامی خود دعوت مینماید تا در مجلس یاد بودی که روز سه شنبه ٤ مرداد ۳۹ از ساعت ٦ و نیم بعد از ظهر در منزل‌شخصی (خیابان شمیران ـ ایستگاه داودیه جنب اداره ثبت قلهك کوی دکتر احمدیه ـ درب پنجم) بر پامی گردد حضور بهمرسانند . **خانواده احمدیه**

بمناسبت در گذشت مرحومه **بانو خاور کیانی** مادر و مادر بزرك اینجانبان باطلاع خویشان و دوستان میرساند مجلس ختم آنمرحومه در مسجد ارك از ساعت نه الی یازده صبح روز سه شنبه ٤ مرداد ماه بر قرار خواهد بود .

الاحقر محمد علی مسئله دان ـ غلامعلی کیانی ـقاسم کیانی ـ عنایت‌اله صبوریان ـعین‌اله صبوریان ـ دکتر پرویز طالقانی ـحسن مسئله دان ـسرهنك مسرور رخشا ـسرگرد اسداله منصوری ـمحمودیمینی ـ دکتر آیدین بیات ماکو ـ سید اسمعیل اردبیلچی زاده

مجلس ختم زنانه همان روز از ساعت پنج الی هفت منعقد خواهد بود . **عین‌الحاجیه**

نشانی باغ صبا خیابان ملك ـخیابان روستا زاده کوچه داد فر منزل صبوریان

۱ـ۲ آـ۱٤۱۰٥

بعموم‌بازماندگان‌آنمرحومه مصیبت وارده را تسلیت میدهیم

با نهایت تاسف فوت نابهنگام **حسین بهمن پور** فرزند حبیب‌اله بهمن پور را باطلاع فامیل و دوستان میرساند مجلس ترحیم مردانه روز دو شنبه سوم مرداد در مسجد امامزاده زید انتهای بازار بزرك از ساعت ۹ الی ۱۱ بر پا خواهد بود .

خانواده های بهمن پور ـ حسینیان ـ ملکوتی ـمعمار خاصه‌ـ ندیمی ـابراهیم پور ـشه فر ـموتمن

بعموم بازماندگان آنمرحوم مخصوصا پدر داغدیده ایشان مصیبت وارده را تسلیت میدهیم.

با نهایت تاسف فوت مرحومه **بی‌بی کبری (کرلو)** بزرك خاندان را باطلاع خویشاوندان و آشنایان محترم می رساند مجلس ترحیم مردانه از ساعت ٥ الی ۷ بعد از ظهر روز دو شنبه سوم مرداد ماه جاری در مسجد امام زاده‌یحیی ومجلس ترحیم زنانه در همان روز ازصبح‌الی غروب‌درمنزل آنمرحومه بر گزار میشود .

الاحقر زین‌العابدین سرخهٔ ـ غلامرضا نشیبا ـ میرهاشم رضوی ـدرجائی ـ صادق نشیبا ـ سیروس وکیلی ـ حاج محمد علی نجمی ـاباذری ـ سرهنك نجاتی ـ شاداب ـ داد رس ـ بهادری ـعزیزاله کرلو ـ دکتر جهانگیر کرلو ـ جهانبخش کرلو ـغلامحسین کرلو ـحمید کرلو ـفریدون کرلو ـمحمد کرلو ـ حاج یحیی کرلو

آـ۱٤۰٦۹

بعموم‌بازماندگان‌آنمرحومه مصیبت وارده را تسلیت میدهیم

با نهایت تاسف در گذشت ناگهانی بانو **ملوك اویسی** را باطلاع خویشان و آشنایان میرساند مجلس ختم آنمرحومه روز دو شنبه ۳ر٥ر۳۹ از ساعت ٥ تا ۷ بعد از ظهر در مسجد محمدیه واقع در خیابان باستیان سپه و ختم زنانه در همان روز در منزل شخصی خیابان سلسبیل ـ مرتضوی غربی کوی بسطامی منعقد خواهد بود .

حاجی ابوالقاسم خان محمدی ـ محمد خان محمدیـ خلور خان محمدی ـ موسی اویسی ـ منصور و هوشنك اویسی ـ غلامعلی خانبابائی

آـ۱٤۰۷۷

بعموم‌بازماندگان‌آنمرحومه مصیبت وارده را تسلیت میدهیم

هوالحی‌الذی لایموت

بدینوسیله مرك جانگداز **محمد رضا** فرزند حاج حسن گودرزی را باطلاع فامیل و آشنایان میرساند مجلس ترحیم مردانه از ساعت ٥ الی ۷و نیم بعد از ظهر روز دو شنبه ۳ر٥ر۳۹ در مسجد مظهری واقع در چهار راه ملك (دروازه قزوین) و مجلس‌زنانه همان روز ازساعت ٥ الی ۷و نیم در منزل سرهنك ۲ گودرزی واقع در منیریه کوچه ترجمان‌کوی فربودی منعقد خواهد بود .

حاج حسن گودرزی ـ عباس گودرزی ـ حسین گودرزی ـ سرهنك ۲ اکبر گودرزی ـ عبداله گودرزی ـ سروان محمد گودرزی ـسروان علی گودرزی ـسروان منوچهر شهنازیـ جلال ابراهیمی ـ محمد مقدم

بعموم بازماندگان آنمرحوم مصیبت‌وارده راتسلیت‌میدهیم

دبستانهای دخترانه وپسرانه
دبیرستانهای دخترانه وپسرانه

پیشرو

زیرنظر

جمعی ازاستادان دانشگاه ودبیران مجرب
روزهای دوشنبه وچهارشنبه نام‌نویسی میکند
سال‌چهارم طبیعی وریاضی دردبیرستان پسرانه دائر است
نشانی: دخترانه ـکوی‌تنکابن مقابل ولی‌آباد ۳۹٦۲۱
پسرانه خیابان صفی‌علیشاه ۳٥۷۷٥

۱ـ۳ آـ۱٦۲۲۲

شماره هشتم ازسری انتشارات‌دینی‌نور

(بهترین انتشارات دینی)

کتاب نفیس **عدةالداعی ابن فهد حلی** بفارسی منتشر شد. این‌کتاب بشما می‌آموزد چگونه باخدا باید راز ونیاز کرد. مرکزفروش: تهران. ناصرخسرو کتابخانه شمس

دبیرستان ملی دخترانه ثریا

باتشکیلات وسازمان جدید برای ثبت نام دانش آموزان دوره اول ودوم (درشعب طبیعی‌ـ ریاضی‌ـ ادبی) همه روزه آماده است.

نشانی { انتهای خیابان شاه چهارراه باستان / خیابان حشمت‌الدوله غربی‌چهارراه باستان } کوچه‌انوری تلفن۶۸٥۲۱

آگهی های تسلیت

تسلیت بمناسبت درگذشت حسن مسعودی

دیروز نیز تسلیت زیادی بامطالب محبت آمیز درباره درگذشت مرحوم حسن مسعودی بدفتر روزنامه اطلاعات رسید که باعرض سپاسگزاری فقط بذکر اسامی آقایان تسلیت دهندگان مبادرت میشود :

آقای سید مرتضی ضیاء از لنگرود ـ انجمن محلی رستم آباد شمیران ـ رضا مینوئی ـ حسین حاج ملاحاجیـ محمود حاج ملاحاجی ـ حسن حاج ملاحاجی ـ عباس حاج ملاحاجی ـ توکلی ـ اخوان جابان ـ دکتر آل ابراهیم از ساوه ـ آقای رحمت‌اله عنبرائی ـ حاج حسین شفیعی نایب رئیس اتحادیه بارفروشان تهران ـ آقای علیمحمد تقوی از طرف شورای محلی عمران شرق عشرت‌آباد ـ مهروش صفی‌نیا ـ دکترفرخ روبارسایـ آقایان حاج اسمعیل کردیـ قدرت حیدری ـ محمد علی عزیزی ـ مختار نادری ـ قاسم قاسمی ـ علی جعفری از طرف ساکنین سربندان دماوند ـ آقای سلطانعلی محمدی از دماوند ـ آقای مهندس ملکی و بانو از اصفهان ـ آقای سید حبیب مصطفوی رئیس اتحادیه گرمابه داران وتوابع ـ آقای عشق‌اله مؤمن ـ آقای عباس گورنك رئیس صنف فخار ـ انجمن محلی جوادیهـ ازدماوند: الحاج سیدعلی اصغر حسینیان ـ الحاج محمد شریعتمداریـ آقای موسی ضیائی ـ آقای جعفر حاجی مهدی ـ رحمت زمانیان ـ حاجی جلیل شامحمدی ـ حسین ناظری ـ رستمی آقای نوراله حاجی علی اکبری ـ آقای محمد خرمی ـ آقای علی اکبر مرعشی ـ آقای حاجی طاهر نصیری ـ آقای علی اکبر توکلی ـ آقای علی اصغر حسینی ـ آقای حسینی ـ آقای عبداللهی ـ آقای مصطفی شجاعی ـ آقای جلال مدنی ـ آقای ناصر مهدیانی ـ آقای حاجی اشرفی گیلانی ـ آقای جعفر اشرفی ـ کدخدا همت ـ آقای سعدی ـ آقای حاجی محمد قلی حصاری ـحسنعلی میر هاشم ـ حسن سلماسیان رحیم اتحاد ـ جواد رضوی ـ علینقی شریعتی ـسید محمد حائری ـ حسن شفیعیان ـ عبداله زنوزی ـسید حسن جلالی سید حسن نقیبی ـمسیح نموی ـبانو صفیه فیروز ـ آقای قدرت‌اله نامداری ـ آقای مدیری رئیس اداره دارائی منطقه۲ تهران ـ آقای حسن جهانیـ آقای ضیاءالحق ـآقای‌خطیبیـ آقای حاج‌ستوده ـ آقای حاج صمدی ـآقای قلیزاده ـآقای عمرانی ـآقای حاج زنجانی ـ آقای یگانه ـآقای ابوالقاسمیـ آقای حاج رضا مولائی ـآقای حاج عباس شاهرخی ـ آقای حاج حسین پیکان روز .

در گذشت شادروان صادق سرمد یکی از درخشانترین چهره های ادبیات ایران‌رابکلیه‌بازماندگان آنمرحوم‌بخصوص خانم محترمه و فریدون سرمد و ناصر قاضی نور تسلیت عرض میکنیم

حسینعلی پایدار ـ نیر،ه و عشرت و عفت پایدار

در گذشت نابهنگام جوان ناکام مرحوم حسین بهمن‌پور موجب کمال تاثر و تاسف اینجانب و کلیه ارادتمندان خاندان محترم بهمن پور و حسینیان گردید این فاجعه را بعموم بازماندگان خصوصا بدوست عزیزم آقای هوشنك بهمن‌پور و سروان جواد حسینیان تسلیت عرض مینمایم .

آـ۱٤۱٥٥ **محمد طاهریان**

دوست ارجمندم محمد ناصر قاضی نور

از این خبر درد ناك و باور نکردنی شدیدا مبهوت و متاثرم تسلیت قلبی مرا بپذیرید **عماد میر کریمی**

در گذشت جانگداز (محمد رضا) کاظم گودرزی را بفامیل محترم و بالاخص بدوست عزیزمان آقای حاجی حسن آقا (کاظم گودرزی) تسلیت سلامتی و صبر از قادر منان جهت آنان خواستاریم

حسین مردان بیگی ـ عباس ذهابیان تهرانی ـعباس ماهروئیان

آـ۱٤۱۱۹

با نهایت تاسف در گذشت جانگداز شاعر بزرك‌معاصر مرحوم صادق سرمد را از طرف اعضاء انجمن ادبی حافظ بعموم اهل فضل و ادب بویژه بازماندگان آنمرحوم تسلیت گفته و مساعی جمیل آن فقید سعید را در پیشرفت این انجمن و ترقی مقام ادب هرگز فراموش نکرده و بروح آن روانشاد درود میفرستد

از طرف انجمن ادبی حافظ ـحاج سید ذبیح‌اله‌ملکپور

بقیه آگهیهای تسلیت درصفحه ۱۹

پایتخت کنگو کاملا تخلیه‌شد

نیویورك ـ۲۳ ژوئیه ـآسوشیتدپرس ـرویتر ـآخروقت شنبه داك هامر شولد اعلام کرد که تخلیهٔ لئوپولدویل به پایان رسید و قوای بلژیك دیگر در آن شهر وجود ندارد .از طرف دیگر قوای‌بلژیك با فرماندهی ملل توافق کردند که بندر بوما را تخلیه کنند و بقوای مراکشی ملل متحد تحویل دهند.

دوازده هزار نفر

گفته میشود که قوای ملل متحد تا پایان هفتهٔ جاری به ده هزار تن خواهد رسید و این عده اکثرا از سیاهپوستان خواهند بود.

هد ف‌اصلی آن است که قوای ملل متحد در کنگو به دوازده هزار نفر برسد و قوای بلژیك کنگو منجمله ایالت کاتانگا را تخلیه کند.

دو سوم از قوای دوازده هزار نفری سازمان توسط‌هواپیما های‌امریکائی به کنگو حمل خواهد شد . روسها نیز ۵هواپیما در اختیار سازمان گذاشته‌اند.

لئوپولدویل ـ ۲۳ژوئیه ـ مقارن شروع اقدامات دامنه‌دار مامورین سازمان ملل متحدبرای برقراری‌نظم و بهبود امور اقتصادی کنگو مجددا زدو خورد های مسلحانه‌ای در کنگو روی داد.

سخنگوی قوای ملل متحد اعلام داشت که در ناحیهٔ کولوزی که بزرگترین منطقهٔ معدنی ایالت کاتانگاست میان قوای بلژیك و سربازان‌شورشی‌سیاهپوست‌زدوخورد ادامه دارد .

استفاده از موشك

طی زدوخورد های روز گذشته۱۶ تن‌از اهالی کنگو و ۲ سربازبلژیکی مقتول شده‌اند و ۲۰۰ سیاهپوست را قوای بلژیك به اسارت گرفته‌اند.

در این زدو خورد ها قوای‌بلژیك از هواپیما موشك بر سر سیاهان انداخته بود.

نیروی سازمان

از سخنگوی ملل متحد سئوال شد آیا علی رغم اخطار موسی‌چومبه رئیس حکومت کاتانگا ، نیروی‌ملل متحد به کاتانگا خواهند رفت ؟وی پاسخ داد قوای ملل متحد هنوز با مسائل مهمتری روبرو هستند وفعلا تصمیمی برای اعزام نفرات به کاتانگا گرفته نشده است.

فعلا بایدقوای بلژیك را واداشت تا به پایگاه های خود باز گردند و تمام شهر های کنگو را تخلیه کنند.

مظهر استقلال

لندن ـ لومومبا با یك هواپیمای کومت شرکت هواپیمائی انگلیس وارد لندن شد و ۳۵۰ تن ازمقامات رسمی‌وروزنامه‌نگاران وسیاهپوستان مقیم لندن از وی استقبال کردند.

سیاهپوستان شعار هائی حمل می کردند که روی آن نوشته بود « لومومبا مظهر استقلال و آزادی‌در افریقاست » « و زنده باد وحدت کنگو »

لومومبا در مصاحبه مطبوعاتی خود درلندن گفت بلژیك باید سفیر خودرا از کنگو فراخواند.

وی گناه همه حوادث اخیرکنگو رابگردن بلژیکی ها انداخت.

تحریك بلژیك

نخست‌وزیر کنگو اعلام نمودکه استقلال کاتانگا به‌تحریك‌بلژیکیها وبرای‌تضعیف‌جمهوری کنگوصورت گرفته است.

لومومبا امیل یانسن فرمانده‌بلژیکی قوای کنگو وسفیر بلژیك رامسئول ایجاد اغتشاش درکنگو شمرد.

وی اشاره کرد که تجاوزات‌علیه سفیدپوستان مورد تصویب‌حکومت اونبوده است. اما این حوادث در روزی روی داد که بلژیکی ها در کنگوهرج ومرج راه انداخته‌بودند

لومومبا اعلام نمود که اگر صلح درکنگو مستقر شود بایدقوای بلژیك فورا از کنگو برود .وی گفت:

درافریقا هرکس درپی‌ترقی و استقلال ملی است روی او مارك کمونیستی میچسبانند.

ناسیونالیست افریقائی

لومومبا فریاد زد «من یك ناسیونالیست افریقائی هستم نه‌چیز دیگر!»

وی افزود موسی چومبه آلت دست بلژیکیها ست وبهترین‌دلیل این امرآن است که فرمانده قوای او بلژیکی است.

آخرین گزارش حاکی است‌که لومومبا برای جلب کمك آمریکا نسبت بکنگوباهواپیما بسوی‌نیویورك پرواز کرد.

اظهار نگرانی

نایروبی ـ ۲۳ ژوئیه خبرگزاری فرانسه ـرونالد نگل وزیر کار کنیا طی نطقی که روز شنبه در نایروبی ایراد نمود، گفت لومومبا باامضای موافقتنامه مالی موقتی با امریکا کنگو رابرای مدت پنجاه سال بامریکا فروخت.

وی سپس افزود من باعملیات لومومبا درکنگو موافقت ندارم‌زیرا وی کشورش را برای پنجاه سال اسیر کرد. وزیرکار کنیا سپس گفت :مابايد توجه زیادی به‌آزادی خود بکنیم ونباید تحت الحمایگی بریتانیا رارها کنیم وتحت‌الحمایگی جدیدی را بپذیریم.

وی سپس گفت چنانچه مفهوم دوستی امریکا اینست که آنهاما را کنترل کنند واقتصادیات ما را اسیر خود کنند مابه چنین دوستی احتیاج نداریم. گزارش میرسد که‌در غنانیز در مورد موافقتنامه لومومبا ویك‌میلیارد امریکائی‌ابراز نگرانی شد.

تظاهرات

لندن ـ۲۳ژوئیه ـ یونایتدپرس امروز عده‌ای دربرابر هتل‌لومومبا درحالیکه شعارهای ضد کنگو در دست داشتند تظاهرات کردند و هنگامی که‌لومومبا از هتل خارج میشد پلیس دوتن از سفید پوستان رادستگیر ساخت.تظاهر کنندگان می‌خواستند جلوی راه لومومبا را بگیرند.

ضمنا کمیسر عالی غنا در لندن از طرف شخصی مورد حمله قرار گرفت. وی به ملاقات لومومبا در مهمانخانه اقامتگاه او رفته بود.

پلیس ضارب وی را دستگیر کرد.

مشکلات اقتصادی

لئوپولدویل ـ گزارشهائی که از سراسر کنگو میرسد حاکی است که‌این جمهوری‌جدیدالتاسیس بامشکلات اقتصادی مهمی روبرو است وقیمتها روزبروز بالا میرود و آثار تورم به‌چشم میخورد. خزانه کنگو خالی است وبرای‌پرداخت حقوق‌های دولتی دستگاه اداری معطل است.

وضع چومبه

الیزابت ویل ـچومبه این‌حقیقت راپوشیده نمیدارد که اگر سفید پوستان وقوای بلژیك از کاتانگا بروند وی نیز کاتانگارا در پی‌آنها ترك خواهد گفت.

شورش ۲۵ هزار سرباز سیاه‌پوست کنگو هنوز هم خیال چومبه واعضاء حزب اورا نگران میداردو میترسند دامنهٔ آن بساط آنها را برچیند.

موسی چومبه طبق گفتهٔ رادیو بروکسل طی پیامی به‌کاساووبو رئیس جمهوری کنگو اطلاع داده است که‌کاتانگا وچند ایالت‌دیگر کنگو فدراسیونی ساخته اند؛

نیرو های سازمان ملل متحد پیوسته واردکنگو میشوند . در این عکس ،گروهی از سربازان غنا و سوئد که پایتخت کنگو را اشغال کرده‌اند در کنار هم دیده می شوند .

اطلاعات محرمانه بکندی داده شد

هیانین پورت (ماساچوست) ۲۳ ژوئیه ـ خبرگزاری فرانسه ـ آلن دالس ، رئیس سرویسهای اطلاعات آمریکا تمام اطلاعات‌محرمانه مربوط به امنیت ملی آمریکا را در اختیار جان کندی‌نامزد دموکراتها برای ریاست جمهور آمریکا قرار داد. آلن دالس وارد هیانین پورت شد وباجان کندی ملاقات کرد و دادن اطلاعات محرمانه مربوط به امنیت آمریکا به جان کندی ، بر طبق تصمیم اخیر آیزنهاور صورت میگیرد.

دبوراکر ازدواج کرد

کلوسترز ـ سویس ـ ۲۳ژوئیه‌ـ آسوشیتد پرس ـ امروز دبوراکر هنرپیشه‌معروف هالیوودبا«پترفیرتل» سناریونویس امریکائی ازدواج کرد. در مراسم‌ازدواج بسیاری‌ازشخصیت های معروف‌سینمائی‌شرکت داشتند.

دبوراکر در مراسم عقد ، سن خود را سی و هشت سال‌وشوهرش را ۴۰ سال اعلام کرد . این‌دومین ازدواج برای هر یك از آن‌دواست.

دبوراکر از شوهر سابق خود دو دختر دارد.

شوروی واعراب

مسکو‌ـ۲۳ ژوئیه ـآسوشیتدپرس‌ـ پراودا ارگان حزب کمونیست شوروی در شماره امروز خود مینویسد که کشورهای‌غربی جعلیات بی‌اساسی را در باره خطر نفوذ کمونیسم درخاور‌ـ میانه انتشار داده و آنرا بزرك میکنند این روزنامه خاطرنشان ساخته که علیرغم این شایعات روابط اتحاد شوروی‌و کشورهای‌عربی‌بایدتوسعه‌یابد

نماینده قاسم

در مجلس ختم آیت‌الله بحرالعلوم

رادیوبغداد ـساعت ده صبح‌دیروز سرلشکرعبدالکریم قاسم نخست‌وزیر عراق،فرمانده‌لشکر اول‌رابه‌نمایندگی‌از طرف خود مامور کرد تادر مجلس ختم‌علامه فقید آیت‌الله سید علی بحرالعلوم حاضر گردد وبازماندگان آن مرحوم تسلیت بگوید .

ژان والژان معاصر

روانه تیمارستان‌گردید

لوگان ـاسپورت‌ـ ایندیانا ـ۲۳ژوئیه‌ـ آسوشیتد پرس ـهانری سولیوان۸۵ ساله مردی که‌بخاطر دزدیدن ۱۵دلار، ۶۴سال بطور متناوب در زندان و تیمارستان بسربرد پس‌از یکماه‌آزادی دوباره‌به‌درمانگاه‌روانی«لوگان‌اسپورت» منتقل گردید .

وی مدت ۶۴سال رادر بازداشت غیرقانونی بسربرد ومقامات درمانگاه روانی دولتی میگویند، ممکن است، وی درماه آینده آزاد گردد .

علت آنکه این‌بار نیز او رابه درمانگاه روحی منتقل ساختند اینست که‌وی بامدیره پانسیونی که درآن زندگی میکرد نزاع کردو حالش‌منقلب گردید .

زندگی سه‌نسل

درسال ۱۸۹۷ یعنی در ۴۴سالگی بودکه وی برای‌اولین بارقدم بزندان گذاشت وازآن پس‌در حالیکه درخارج اززندان سه‌نسل زندگی کردند و هزاران واقعه رخداد وی‌روی‌آزادی را ندید . فقط‌یکماه‌پیش‌بود که‌اوآزاد گردید ولی‌دراثر اختلاف سلیقه با خانم صاحبخانه، بااو به‌نزاع‌پرداخت.

پرستار هانری سولیوان دردرمانگاه روانی اظهار داشت که‌خانم صاحبخانه اشتباه کرده استزیرا برای کسی که‌نزدیك بیك‌قرن‌درزندان‌های دربسته بسر برده حس‌مسئولیت چندان‌معنائی ندارد ولی خانم کوشش‌میکرده است کارهای اورا کنترل کند ونگذارد وی ازجاده آداب وقوانین منحرف گردد مثلا باویاد داده‌که پس‌از غذا میزرا تمیز کند .

خلاصه وظیفه مادری رانسبت بوی انجام میداده‌است‌بدون‌آنکه ۱۰این‌وظیفه باو محول شده باشد .

کشف یك شهر تاریخی در اورشلیم

عمان‌ـ ۲۳ژوئیه ـخبرگزاری فرانسه ـیك هیئت باستان‌شناس امریکائی موفق‌بکشف یك‌شهر تاریخی در نزدیکی اورشلیم شد. این شهر چهارهزار سال‌قبل‌وجود داشته‌است . دیوارهای ضخیم‌شهر از سنك ساخته شده‌وراههای آن سنك‌فرش‌است.چاهی به‌عمق‌سه‌متر وغاری‌که دهانه آن پنج‌متراست نیزدراین شهر کشف گردید .

گفته میشود که‌این شهردرعصر آهن‌ساخته‌شده است باستان شناسان مقدار زیادی اشیاء قدیمی مربوطباین عصررااز‌جمله تبری با دسته مسی پیدا کرده‌اند .رئیس امریکائی هیئت معتقداست که‌این شهردر قدیم الایام گیسبون نام داشته است .

ترکیه اسکندرون را بمصر نمیدهد

اسکندرون‌ـ ۲۳ ژوئیه ـخبرگزاری فرانسه ـ سرهنك‌اناکلی عضو کمیته وحدت‌ملی طی نطقی که‌در اسکندرون بمناسبت سالروزبیست ویکمین سال الحاق این ناحیه بر ترکیه اظهارداشت گفت : ما هرگز اجازه نخواهیم دادکه به وحدت ملی ما خدشه‌وارد‌آید .

وی‌افزود ما علاقمند هستیم که باهمه مناسبات حسن همجواری داشته باشیم ولی همانطور که ما چشم طمع به سرزمین همسایگان خود نداریم اجازه نخواهیم دادکه دیگران حتی به یك وجب از خاك سرزمین ما چشم طمع بدوزند . باید خاطرنشان شودکه اخیرا کنگره حزب وحدت ملی جمهوری متحده عربی طی قطعنامه‌ای تقاضای الحاق ناحیه اسکندرون را که سابقا متعلق به مصر بود به جمهوری عربی نموده بود.

ازفردا صبح

خاطرات ایتالیا سینماسکوپ رنگی

دوبله فارسی استودیو ساترال ـ بایکدنیا شرکت کننده

ویتوریو دسیکا ـ آلبرتوسوردی ـ ایزابل کوری ـ آنتونیو چیفاریللو اینگه‌شاینر ـ ماریوکاروتنوتو ماسیمو جیروتی ـ جون لاوریك گابریل فرزتی

سینما رکس سالن تراس نیاگارا

نمایش میدهند

شروع در هردوسینما: ۳۰ر۱۰صبح‌ـ ۳۰ر۲ـ۳۰ر۴ـ۳۰ر۶ ۳۰ر۸ بعدازظهر.

درتراس نیاگارا: ۳۰ر۷ـ۳۰ر۹ بعدازظهر.

تشکر از رهبر معظم‌واولیاء محترم حزب ملیون

انتخاب آقای عبدالعزیز فاضلی که از فرزندان برومند عشایر خوزستان هستند بسمت کاندیدای نمایندگی از خرمشهر باعث‌خوشبختی است مااین حسن انتخاب رابکلیه افراد حزب و عموم عشایر تبریك‌عرض موفقیت مشارالیه را درراه خدمت بشاهنشاه و میهن عزیز از خداوند خواستاریم . حاجی علی فیصلی ـ حمید مطرقی ـ عبدالکریم فیصلی ـ محمدامین‌مطرقی ـ فرید معرفی ـ منوچهر پارسی نژاد

آ‌ـ۱۴۰۴۳

کشف یك کهکشان جدید

لندن‌ـ۲۳ ژوئیه ـآسوشیتد پرس ـ اختر شناسان انگلیسی اعلام داشتند که یك کهکشان جدید را در فواصلی که با چشم مسلح‌بزحمت قابل رویت است کشف کرده‌اند. فاصله میان این کهکشان باکره ارض ۵ میلیارد سال نوری است .

این کهکشان جدید،باتلسکوب بزرك ۲۰۰ اینچی قابل رویت هستند «رایل» یکی از علمای علم هیئت مزبوردر انگلیس اظهارداشت که‌دانشمندان آمریکائی نیز این کشف را تائید کرده‌اند.

از تهران به

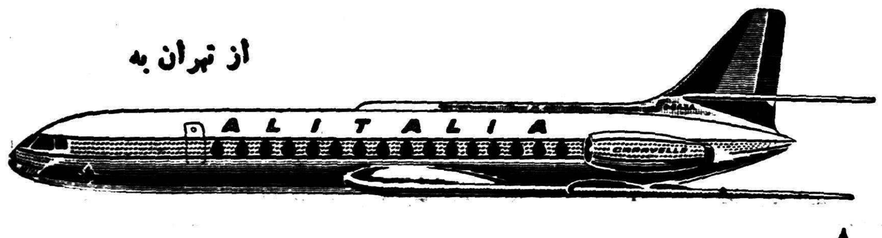

لندن

با جت آلیتالیا

۲۵۱خیابان شاهرضا ـ تهران ـ تلفن ۴۹۱۷۱ـ۶۶۷۶۷

دروازه پاریس تجسمی جان‌دار وپرهیجان ازخوشی‌ها ورنج‌های آدمهای معمولی است

ازفردا صبح درسینماهای امپایر ـسعدی

بزرگترین شاهکار سینمای فرانسه

دروازه پاریس

PORTE DES LILAS

"GRAND PRIX DU CINEMA FRANCAIS"

آخرین‌اثر نابغه معروف رنه کلر

پانوراميك

دوبله بفارسی

باشرکت:

پیربراسور

هانری ویدال

دانی کارل

وگیتاریست معروف

ژرژ

براسن

روزیکشنبه ۹ مرداد فیلم «دروازه پاریس» در تراس سینماامپایر بزبان فرانسه بدون ترجمه نمایش داده میشود

ASH. N.A. Co.

آ‌ـ۱۶۴۰۴

جشن انقلاب در کوهستانهای کوبا

■ فیدل کاسترو بهمراه جمعی ازسران انقلاب‌کوبا وشخصیت‌های خارجی از جمله رئیس جمهور سابق‌گواتمالا یکمین سال انقلاب کوبا را در کمینگاههای سابق خود جشن میگیرد

■ قرارداد بازرگانی چین وکوبا بامضاء رسید

■ یك هیئت ۷۰ نفری برای خرید اسلحه واخذ تعلیمات نظامی عازم کشورهای کمونیست شد

هاوانا- ۲۳ ژوئیه - آسوشیتدپرس- رویتر- فیدل کاسترو نخست‌وزیر کوبا روز شنبه‌باهزاران تن از پیروان خودبه‌منطقه کوهستانی شرقی کوبارفت ، تادر آنجا جشن یادبود شروع نهضت خودرا برگزار کند .

این کوهستانها مرکز قیام و جنگهای انقلابی فیدل کاستروست مقارن این مراسم کنگره جوانان امریکای لاتین که‌هدفش « آزادی سراسر امریکای لاتین » است‌در هاوانا تشکیل میشود .این کنگره با گوارا بانطق خود افتتاح خواهد کرد .وی از کمونیستهای امریکای لاتین و رئیس بانك کوبا می‌باشد .

گمان میرود فیدل کاستروهردو مراسم را وسیله حمله به‌امریکا قراردهد. ناظرین سیاسی معتقدند باتوجه به‌حضور نمایندگان چین‌و روسیه وسایر دول کمونیست در کنگره جوانان امریکای لاتین‌این کنگره کاملا جنبهٔ ضدامریکائی خواهد داشت .

مبارزه کلیسا

هاوانا - بدنبال تظاهرات ضد کمونیستی هفته قبل که‌بدستگیری چندتن از کشیشها از طرف قوای فیدل‌کاسترو منجر شد ،کلیسای کاتولیك درصدد مبارزه بافیدل رکاسترو برآمده‌است .

کلیسابه‌مریدان خود بطور نیمه علنی توصیه کرده‌است ، درمراسم جشن سالانه انقلاب کوبا شرکت بجویند .ازاینرو انتظار میرودامسال جمعیت بسیار کمی دراین مراسم حضور یابند .

مدعوین خارجی

هاوانا - از جمله مهمانانی که برای شرکت در جشن انقلاب کوبا ومراسم کنگره جوانان لاتین به کوبا آمده‌اند آرنتز رئیس جمهوری سابق و نیمه کمونیست گواتمالا است معاون وزارت بازرگانی چین ،کمونیست وموریتو وزیر خارجه سابق آرژانتین که ازهمکاران پرون دیکتاتور سابق‌وضدامریکائی آن کشور بود ، نیز بهمین سبب به‌کوبا آمده‌اند .

استعفا کرد

واشنگتن -دکتراتریکوپیرز - نماینده کوبا درشورای اقتصادی - اجتماعی قاره امریکا بعلت مخالفت بارژیم کاسترو از سمت خوداستعفا داد .

قبلا گفته میشد که وزارت‌خارجه کوبا‌این شخص را به‌کوبا احضار خواهد کرد تادستگیرومجازات‌شود. ازاینرو وی پیش دستی کرده‌است.

خرید اسلحه

۷۰افسر ازنیروهای‌هوائی‌وزمینی کوبا بایك هواپیما به اروپا پرواز کردند این عده به پراك و مسکو و بروکسل میروند .

گفته میشود این‌عده برای خرید اسلحه از بلوك شرق سفر میکنند وخلبانان‌عضو هیئت‌قراراست‌خلبانی میگهای روسی رابیاموزند.

برکناری استادان

هاوانا - ۳۲تن دیگراز استادان ودانشیاران دانشگاه کوبا برکنار شدند.

بدین ترتیب اززمان برقراری رژیم کاستر وتشکیل شورای‌دولتی دانشگاهها درکوبا ۹٤ تن‌ازاستادان ودانشیاران رابسبب تمایلات ضد انقلابی برکنار کرده‌اند.

دیکتاتوری

هاوانا -۲۳ ژوئیه - مفسرین خارجی درکوبا که بامردم عادی کوبا گفتگو میکنند این روزها میگویند کوبا روزبروز روابط نزدیکتری با شوروی‌پیدا میکند وچنان رژیم دیکتاتوری سهمناکی درآن برقرار میشود که دیکتاتوری باتیستادرقبال آن بازیچه است.

فعلا رژیم فیدل کاسترو طبق آمار رسمی از طرف ۸٤درصدمردم کوباپشتیبانی میشود ولی ۵۵درصد پشتیبانان او قویا ضد کمونیست هستند.

هنوز گروههای ضد انقلابی در کوبا متشکل نشده‌اند ولی از بمب اندازیها وحملات اخیرآشکار است که‌این دسته ها فعالیت خود را تشدید خواهند کرد.

قرارداد باچین

هاوانا- ۲۳ژوئیه - خبرگزاری فرانسه - قرارداد بازرگانی چین کمونیست وکوبا دیشب به امضاء رسید. از طرف‌دولت چین کمونیست لوشوچیانك معاون وزارت بازرگانی خارجی واز طرف کوبا سرگرد ارنستو «گوئوارا» رئیس بانك ملی کوبا قرارداد را امضاء کردند.

قسمت اصلی قرارداد در باره خرید ۵۰۰هزارتن‌شکر کوباتوسط چین میباشد. همچنین کوبا میوه خشك ومواد‌معدنی بچین کمونیست خواهد فروخت ودر مقابل‌محصولات مختلف صنعتی -برنج وپنبه دریافت خواهد کرد.

مبلغ قرارداد ۷۰ میلیون دلاراست ازطرف دیگر یك هیئت اقتصادی کوبا بزودی به‌پکن خواهدرفت تا جهت کسب یك اعتبار طویل‌المدت برای خرید محصولات صنعتی‌اقدام کند.

بموجب قرارداد منعقده درسال اول ۲۰درصد خرید شکر کوبابه ارز قابل تسعیر پرداخت خواهدشد وبقیه آن از طریق مبادله کالاتامین میشود.

راکفلر معاونت نیکسون رانپذیرفت

بین دورهبر جمهوریخواه در مورد مسائل دفاعی وداخلی اختلاف وجود دارد

واشنگتن -۲۳ژوئیه -آسوشیتدپرس- ریچارد نیکسون روز شنبه اظهارداشت که‌در نتیجه مذاکرات محرمانه باراکفلر تصمیم او را مبنی بر عدم قبول‌نامزدی معاونت ریاست جمهوری‌حزب جمهوری خواه قبول کرده است .

نیکسون گفت ولی راکفلر قبول کرده است که در پائیز آینده بخاطر جمهوریخواهان فعالیت شدیدی‌بکند.

نیکسون افزود بین او و راکفلر بر سر مسائل دفاعی و برخی از امور داخلی اختلاف نظر وجود دارد اما بر سراصول کلی مورد نظر حزب‌جمهوری خواه توافق دارند .

اختلاف سلیقه

معاون ریاست جمهوری‌امریکاتاکید کرد که وی در «جزئیات» باراکفلر اختلاف سلیقه دارد . نیکسون ازاظهار عقیده در این مورد که آیااین‌اختلافات مزبور باعث بحث و جدال در کنگره حزب جمهوریخواه خواهدشد یانه ، امتناع کرد . نیکسون گفت هنوز نمی داند چه کسی را بعنوان نامزد معاون ریاست جمهوری انتخاب کند . وی افزود فقط پس از آنکه حزب جمهوری خواه او را به نامزدی ریاست جمهوری بر گزیند میتواند معاون خودراانتخاب کند .

نیویورك -۲۳ ژوئیه -خبرگزاری فرانسه - ربرت ماکمانوس وابسته مطبوعاتی راکفلر فرماندار نیویورك طی یك کنفرانس مطبوعاتی اظهار داشت که نیکسون و راکفلر موافقت کردند که توصیه هائی در زمینه سیاست خارجی و داخلی به حزب جمهوریخواه بکنند .

وی افزود این توصیه هابخصوص در مورد ایجاد یك سمت معاون رئیس جمهور برای تمام مسائل مربوط به امنیت و امور بین‌المللی و همچنین ایجاد پست مشابهی برای سیاست داخلی میباشد .

ربرت ماکمانوس سپس افزود در مورد حقوق مدنی حزب جمهوریخواه باید آخرین مظاهر تبعیضات نژادی را در تمام زمینه ها از بین برد .

۹ایالت امریکا

درمیان شعله‌های آتش قرارگرفته‌است

آتش‌سوزی درجه حرارت نواحی غربی را بشدت بالا برده‌است

شیکاگو -۲۳ژوئیه - یونایتدپرس هماکنون بیش از ۹۰۰ آتش سوزی در جنگلهای نه ایالت غربی آمریکا روی داده و اخبار و گزارشهای‌واصله از این ۹ ایالت حاکی است که‌آتش سوزی کماکان ادامه دارد . گفته‌می شود در عرض سی سال اخیر این حریق‌ها بیسابقه بوده است .

حریقهای مزبور در اثر بی احتیاطی رخ داده‌است و مقامات مسئول‌آتش سنیگار را مسبب اصلی آن میدانند. هماکنون هزاران نفر آتش نشان در ایالات غربی آمریکا دست بفعالیت شدید زده‌اند .

سرنشینان هواپیما

چهار تن از سرنشینان هواپیماهائی که محلول ضد حریق برروی جنگلها می‌پاشیدند در اثر سقوط هواپیماجان سپردند .

آنها در دوهواپیمای جداگانه‌فعالیت میکرده‌اند . هماکنون حریقهای‌متعدد در کالیفرنیا -آریزونا -آیداهو-مونتانا اورگون - یوتام -ویومینك -نوادا وایالات واشنگتن ادامه دارد .آیزنهاور اعلام داشت که دوناحیه از نواحی ایداهومرکز اصلی حریق است .

هواگرم شده !

پرتلند-اورگون -آسوشیتد پرس- ۲۳ ژوئیه -هماکنون بیش از ۲۰۰ هزار جریب از سرزمین های غربی آمریکا را حریق های هولناك فرا گرفته است . پنجتن از آتش‌نشانان تاکنون جان سپرده‌اند و حریق در برخی ازجنگلها آنقدر وسیع و غیر قابل کنترل شده که جنگلهای‌اطراف رانیز در معرض تهدید قرار داده‌است در اثر آتش سوزی های اخیر هوای مناطق غربی آمریکا شدیداگرم شده‌است .

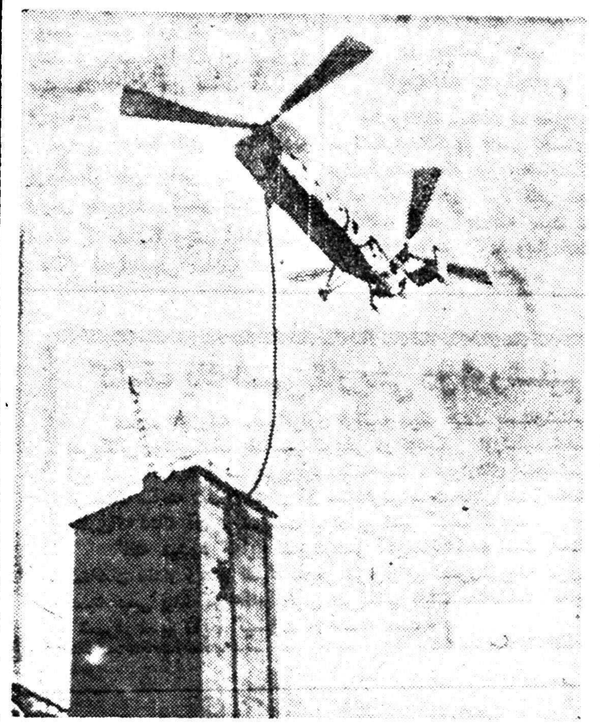

چند روزپیش یکی‌از انبار های‌عملیات تگزاس‌در آمریکا دچارحریق شدیدی شد وبرای نجات کسانی که‌در طبقات بالابدام‌افتاده بودنداز هلیکوپتر استفاده شد . دراین عکس هلیکوپتر که‌تسمه‌نجات خودرا به پنجره انبار رسانده است دیده میشود. هزاران‌نفر باوحشت این‌صحنه‌را تماشا میکردند .

رژه باشکوه نظامی درقاهره ودمشق

قاهره -۲۳ ژوئیه- خبرگزاری فرانسه - امروز صبح درقاهره رژه نظامی سالیانه بافتخار پیروزی کودتای ۲۳ژوئیه ۱۹۵۳ افسران جوان علیه فاروق برگزار گردید. عده‌ای از نفرات ارتش عرب‌فلسطین درراس رژه دهندگان قرار داشتند تمام واحدهای ارتش جمهوری‌متحد عربی دراین‌رژه شرکت کرده بودند ناصر و ۲۵۰۰ تن از مدعوین و یکصد هزار تماشاچی مدت‌دوساعت رژه نفرات وساز وبرك آنهاراتماشا کردند. از جمله سلاحهای جنگی ۵۰۰زره‌پوش و۱۵۰تانك که‌پیشاپیش آنها تانکهای غول پیکر ساخت شوروی قرار داشت به‌چشم میخورد برای اولین بار نیروی دریائی جنگی باهشت قایق ازدرافکن که درروی رودخانه نیل حرکت میکرد دررژه شرکت‌داشت. برفرازتریبونی که‌جمال عبدالناصر ومدعوین رسمی درآن قرار داشتند هواپیماهای غول پیکر بمب‌افکن وحمل ونقل نفرات نظامی وهمچنین هواپیماهای جت ساخت شوروی ازمدل های مختلف پرواز میکردند.

همچنین هواپیماهای جت‌الکبیرا که نمونه هواپیماهای ساخت کارخانجات‌هواپیمائی جمهوری‌متحد عربی است بربالای‌سررژه دهندگان وتماشاچیان بحرکت درآمده‌بودند

دردمشق

دمشق -۲۳ ژوئیه خبرگزاری فرانسه - امروز مراسم سان روز انقلاب باجلال وشکوه مخصوصی دردمشق برگزار شد.

درمیدانهای عمومی دستگاههای بلندگو و تلویزیون کار گذاشته شده بود واهالی دمشق گرد آنها جمع شده بودند تابرای اولین بار از برنامه های فرستنده تلویزیون که امروز صبح درپایتخت ایالت سوریه افتتاح شد استفاده کنند درسایر شهرهای سوریه نیز روز انقلاب ۲۳ژوئیه جشن گرفته شد.

پیام خروشچف

به‌نخست‌وزیر سیلان

مسکو - یونایتدپرس - ۲۳ ژوئیه - نیکیتا خروشچف نخست‌وزیر شوروی امروز طی نامه محبت آمیز وسراسر تعارف انتخاب‌خانم باندرانائیك را بمقام نخست‌وزیری سیلان تبریك گفت.

خروشچف درنامه خود صمیمانه آرزو کرده که حکومت وی ازهر لحاظ قرین موفقیت باشد. نخست وزیر شوروی درپایان تلگرام خود مینویسد برای ما این امر بسیار مغتنم است که‌نام شما با استقرار مناسبات حسنه بین دوملت همراه باشد.

دولت ضد فاشیست وضدکمونیست

رم - ۲۳ ژوئیه -آسوشیتدپرس- آمینتوره فانفانی نخست وزیر جدید ایتالیا امروز تمام وقت خود رابرای تشکیل یك کابینه ضد فاشیست و ضد کمونیست اختصاص داد . وی در نخستین مرحله‌فعالیت خود خاطر نشان ساخت ، با هر عاملی که آزادی را بخطراندازد مبارزه خواهد کرد و نشان داد که دولت او قبل‌از هر چیز با تمایلات افراطی مخالفت خواهد کرد.

فانفانی از تامبرونی نخست وزیر سابق نیز برای شرکت در کابینه خود دعوت کرد، ولی تامبرونی‌دعوت وی را رد کرده است . در ملاقات فانفانی با احزاب کوچك دست‌راست وی توانست از پشتیبانی آنهامطمئن گردد.

گیت اسکل

باتعطیل پایگاههای موشك امریکا درانگلیس‌مخالفت‌کرد

بریستول -۲۳ژوئیه -آسوشیتدپرس -هیوگیت اسکل رهبرحزب کارگر انگلستان‌امروزاز پایگاههای امریکا در انگلیس دفاع کرد و پیشنهاد کرد که دولت سیاست تقویت نظامی سازمان دفاعی (ناتو) و وفاداری و نزدیکی بیشتری را نسبت باین پیمان در پیش گیرد.

وی‌اظهارات فوق را علیرغم نظر عده‌ای از اعضای حزب خود بعمل آورد که عقیده دارند انگلستان‌باید بطور یکطرفه دست به خلع سلاح زده و قدرت اخلاقی خودرابجهانیان نشان دهد .

گیت اسکل در پاسخ نظریات این عده‌اظهار داشت من کوچکترین دلیلی ندارم که چنانچه انگلستان دست بخلع سلاح یك طرفه‌زد ، کشور های امریکا- شوروی،فرانسه و دیگران نیز از روش ما تقلید کنند.

شوخی نمیکند

گیت اسکل در یك کنفرانس حزبی سخنرانی میکرد و در برابر فریاد های عده‌ای که موافق خروج انگلیس از پیمان ناتو بودند ، با لحن قاطعی اظهار داشت بعقیده من اگر ناتو متلاشی شود وضع غرب در برابر تهدید توسعه روز افزون شوروی بسیار ضعیف خواهد شد . من روسها را در اجرای ایده تسلط کمونیسم بر جهان بسیار قاطع و خشن یافته‌ام و چندین بار این موضوع را از دهان خروشچف شنیده‌ام . او در این باره بهیچوجه قصد شوخی ندارد.

وی از این نظریه که بایدپایگاه های موشك امریکا را در انگلیس برچید انتقاد کرد و گفت تازمانی که در اتحادی شرکت داریم ،باید از سیاستی که در داخل اتحاد مورد تائید قرار گرفته پیروی کنیم.

برنامه آینده

سینماپلازا - سینماسهیلا

ضربه شیطان

دوبله بفارسی دراستودیو پلازا

باشرکت: چارلتن‌هستن-جنت‌لی-اورسن‌ولز

وشرکت‌افتخاری: مارلن‌دیتریش- زازاگابور- اکیم‌تامیروف

عریضه سرگشاده

ریاست محترم هیئت‌بازرسی شاهنشاهی ایران

محترما بعرض میرساند عرایض ودادخواهی جان نثاران زارعین برنجکاران ۹ قریه از قراء خشکبیجار گیلان -نوئر- بلسکله - طبالوندان -شیشه‌گوراب- ماشعلم- یوسف محله - جکتاجدنیان - مریدان - بازارمحله کتروددکنار) -دهات‌نه‌گانه‌خشکبیجاررشت‌بحضور پدرتاجدار اعلیحضرت همایون شاهنشاهی و هیئت محترم بازرسی‌دربار آن‌است که اینجانبان زارعین نه‌گانه دهاتهای خشکبیجار رشت سالها است بامحرومیت و عدم وسایل زراعتی وسرمایه و بدون هیچگونه کمك مادی و جنسی دست‌بگریبان بوده ودراین مدت دراثر عدم توجه خورده مالکین و کمك آنان به‌اینجانبان و از طرفی بواسطه نداشتن بنیه‌مالی وندادن‌وام بانکهای‌مجازبزارعین‌وازهمه‌بدترنرسیدن آب‌بمزارع اینجانبان از طرف میرابهای مغرض و بیرحم وضع‌زندگی جان‌نثاران بجائی رسیده‌که درسال‌جاری ازمحصول‌برنج‌بکلی‌محروم‌و ناامید شدیم و کلیه مزارع و برنجزارهای ماها از اثربی‌آبی از بین رفته‌است وهرقدر به‌کمیسیون میاه گیلان شکایت ودادخواهی از اجحاف وتعدی میرابها نمودیم تاکنون بعرایض وشکایت متواتر فدویان توجه نشده است در صورتی‌که اگر نماینده‌ئی از طرف آن بازرسی محترم باین محل اعزام گردد ،موضوع کاملا روشن و علت حدوث بدبختی و بیچارگی چندتن از زارعین وخانواده‌های قراء برای‌العین‌مشاهده‌خواهند فرمود که تمام مسبب بیچارگی و بدبختی قراء فقط اداره سیاه گیلان و میرابهای بیرحم این اداره می‌باشند که باعث شدند عده‌ئی ازخانوار های رعایا از قراء نه‌گانه فوق‌الذکر بخارج کوچ‌ودربدر وعده‌ئ‌زیادی هم‌به‌مصیبت‌بی‌آبی وخرابی مزارع گرفتار وآنهارا بی‌قوت ومعاش‌نمایند خلاصه امضاءکنندگان زیر فعلاساقط ازهستی و پریشان و فوق‌العاده مقروض بمصاحبان اسناد ثبتی وعادی بوده ودراثر بی‌آبی وخرابی‌مزارع کسی را نیزنداریم که‌باماکمك ومساعدت نماید تاکنون از طرف هیچ‌مقامی حتی از طرف بانك‌کشاورزی بامامساعدتی نشده و درتاریخ سه‌شنبه هفتم تیرماه ۳۹ عرایض ودادخواهی خودمانرا بجناب آقای دکتر اقبال نخست‌وزیر محبوب ایران که برشت تشریف‌فرماشده‌بودند رسانده ولی تاکنون نه‌نتیجه نرسیده‌ایم ودرکمال تهیدستی ومحرومیت بسربرده وباوضع‌رقتباری بزندگی‌نکبت‌بار خود ادامه میدهیم ولی همیشه به‌نیات خیرخواهانه پدر تاجدار محبوب ایران امیدوار بوده و بهترمیدانیم که شاهنشاه رعیت‌پرور همواره حامی برزگران‌وبی‌پناهان و بیچارگان می‌باشند و دستور اجرای بسط عدالت فرمودند هیچ‌موقعی راضی نخواهند شد که مشتی سودپرست وازخدابی‌خبر عده‌زیادی از رعایای شاه جوانبخت را استثمار واز زادگاه آنان دربدر نمایند اینك جهت صدقه‌عرایض ودادخواهی خود که‌هریك دارای چند عائله وهرده دارای چندخانوار رعیتی که‌مجموعا دارای چهارصدو هشتاد خانوار رعیتی و دارای حدود پنج‌هزار جمعیت می‌باشند و مقرر فرموده ازطرف مقام محترم هیئت بازرسی دربار یکنفر بازرس مخصوص از تهران‌به رشت و بقراء نه‌گانه دهاتهای خشکبار رشت اعزام تاحضورا محل بی‌آبی و علل عمدی ندادن آب بمزارع برنجکاری اینجانبان را مشاهده وخاطیان ومسببین عمل را که از بنگاه مستقل آبیاری بنمایندگان‌آنها دستور میگرفتند مجازات ودرخاتمه بعلت محرومیت وعسرت وگرفتاری و نداشتن وسائل زراعتی و نداشتن اعتبار فلاحتی ازخارج تمنی دارد مقررفرمایند بهروسیله‌ای که مقدور است جهت ادامه فعالیت کشاورزی مساعدت و کمك لازمه مبذول فرمایند و انتظار اقدام مقام عالی واعزام بازرس بمحلهای نامبرده بالا دقیقه شماری میکنیم **باتقدیم احترامات**

از طرف چهاروصد وهشتادنفر کشاورز حسین شیدانوئری - صادق‌حبیبی - حاجی‌ابوطالب موید قائدی - پرویز مهرخواه - قربانعلی علیپور - سیدعزیزاله قاسمی - حسن‌کاظم‌زاده -ابوالقاسم صفری - رجبعلی عسگری

آ-۱۳۹۱۵

سینما پلازا

امشب

تراس - سالن سینما سهیلا

شورانگیزترین محصول کمدی موزیکال ایتالیا

سوفیای دوره گرد رنگی-دوبله بفارسی

باشرکت محبوبترین ستاره جهان

سوفیالورن

وباشرکت افتخاری آلبرتوسوردی

آ-۱٦٤۳۲

خاطرات ایدن

ترجمه : غلامحسین صالحیار

-۱۴۹-

شاید اکنون مسائل معدودی وجود داشته باشد که اهمیت آنها از سیاست غرب درباره‌افریقا بیشتر محسوب گردد . اما رهبران غربی حتی حاضر نیستند درباره این موضوع بایکدیگر ملاقات کنند ویا از طریق دیپلماتیك مذاکراتی در این باره انجام دهند .

درباره این مسئله که وضع فرانسه تاچه‌حد ارتباط نزدیك با امنیت ملت های غربی دارد، کوچکترین تفاهمی بنظر نمیرسد .

نقشه های جدید ژنرال دوگل برای الجزایر از لحاظ اصولی وسیع و دلیرانه طرح شده است . این نقشه ها باید مورد پشتیبانی قاطع تری قرارگیرد.

برای ایجاد نقشه‌ای شبیه «نقشه مارشال» برای افریقا منطق و استدلال کافی وجود دارد .

تمام کشور های آزاد غربی باید تاآنجا که می‌خواهند و برایشان امکان دارد باجرای این نقشه کمك کنند . از روسیه هم می‌توان‌برای شرکت در این نقشه دعوت کرد . بعلاوه یك دستگاه اداری با تجربه و مشاورفنی صحیح باید در این مورد بوجودآورد .

تامین هردو قسمت امکان پذیر است . در این جاباید توجه داشت که کمك باید برای انجام پروژه‌ها، تخصیص یابد ، نه آنکه مستقیما به‌ملت‌ها داده‌شود . چنین نقشه‌ای می‌تواند در افریقا موثر واقع شود،ولی‌مساعی‌انفرادی روز افزون کنونی چنین‌نتیجه‌ای ببارنخواهدآورد.

یك خطر دیگر که کشور های آزاد جهان را تهدید میکند ناقص بودن اتحادهای آنان است .

سازمان دفاعی اتلانتیك شمالی (ناتو) در اروپا و سازمان دفاعی آسیای جنوب شرقی (سیتو) در آسیا هردو می‌توانند هدفهائی‌راکه بخاطر آنها بوجود آمده‌اند اجرا کنند . حداقل آنست که در این مناطق‌خلاء وجود ندارد. اما در کشور های مهم وحیاتی آسیا و آفریقا که در معرض خطر مداخله هستند ، سیاست ، نقشه و تبلیغات مشترك بچشم نمیخورد .

در جنك سردی که جنبه جهانی دارد اتحادها نمی‌توانند ازلحاظ جغرافیائی محدودبمانند .

غرب یك اعتقاد مشترك وفلسفه مشترك دارد که باید آنرا همواره و در همه جا از لحاظ نظری و عملی تشریح کند .

منافع کشور ها ی‌متحد را نمی‌توان در یك منطقه حیاتی دانست و در منطقه دیگر قابل گذشت تلقی کرد ، بدون‌آنکه متوجه‌سازمان وبنای اتحاد گردد .

در جنك سرد نیز مانند یك جنك واقعی باید همان اتفاق نظری و عملی وجود داشته باشد . عدم توجه به این مسائل موجب شده است که در سالهای پس از جنك دوم جهانی کمونیست ها پیروزیهای‌بسیاربدست آورند .

همه اینها قابل اصلاح است ولی قبول راه علاج و بکار بستن آن‌دشوار مینماید. راه علاج مستلزم حسن تفاهم میان متحدین اروپائی و مسئولین ماوراءبحار درباره هدفها و حدود سیاست خارجی آنهاست . بایستی دولت ایالات متحده آمریکا حقایق مربوط به استعمار امروزی را مورد آزمایش قرار دهدوکوشش‌قاطعی از هر دو طرف جهت انطباق سیاست های آنها بعمل آید . اگر اینکار انجام نشود ضعف روزافزون اتحاد غرب ادامه خواهد یافت تا روزیکه شکافهای داخلی آنرا متلاشی سازد .

(ناتمام)

نخستین بانوی نخست‌وزیر جهان

گوشت نمیخورد ونمیگذارد اطفالش بسینما بروند

نخست‌وزیر غذای خانه را شخصا تهیه میکند ودعا ونمازش ترك نمیشود

کلمبو -سیلان-۲۳ژوئیه -آسوشیتد پرس- خانم‌دسیریماوو باندرانائیك » نخست وزیر سیلان واولین‌نخست‌وزیر زن در تاریخ جهان روز شنبه اعضای کابینه دو نفری خود را انتخاب کرد وزرای کابینه او همگی مرد هستند.

هفت تن از این وزراء با شوهر فقید او همکاری میکردند . دو تن از سه وزیر دیگر حقوقدان و دیگری مدیر مدرسه است .

تجربه ندارد

وی خود وزارت دفاع و امور خارجه را نیز رهبری میکند . خانم‌باندرانائیك پس از آنکه در انتخابات عمومی پیروز گردید بدون پروا قبول کرد که در کار نخست وزیری و رهبری کشور تجربه ندارد .

پس از آنکه باندرانائیك و وزراء او سوگند یاد کردند در معبدبودائی‌ها بدعا پرداختند و سپس بر سر مزار شوهرش دسته گلی نهادند . خانم باندرانائیك یك بودائی معتقد است وی در ساعت شش بامداد از خواب بر میخیزد و نیمساعت فکر میکند و سپس در آخرین طبقه عمارت خود در اطاقی که معبد بودا است چمپاتمه‌می زند و دعا میکند .

ماهیخوار

خانم باندرانائیك در هر ماه‌مانند بسیاری از بودائیان ۲۴ ساعت در عزلت بسر میبرد وبعبادت میپردازد

در این مدت وی لباس سفید در بر میکند و روزه میگیرد . او مانند بسیاری از بودائیان دیگر گوشت نمی خورد بلکه غذای او ماهی است . کودکانش را نیز به نخوردن گوشت عادت داده است . وی بر تمام‌کارهای خانه نظارت دارد و غذا زیر نظر او پخته میشود .

او نمیگذارد کودکانش به سینما بروند . فقط در مورد فیلم های‌تربیتی ایرادی نمیگیرد .

۲۶ سرباز فراری ترك دستگیر شدند

یك‌ستوان‌دوم و آشپزتیپ ترکیه درکره نیز جزء کسانی بوده‌اند که بادختران کره‌ای رابطه برقرار کرده ومتواری شده‌اند

استول -۲۳ ژوئیه - آسوشیتدپرس سفارت ترکیه در سئول اظهار داشت ۳۶ تن از۳۲ سرباز فراری ترك که‌در تیپ این کشور در کره جنوبی‌خدمت میکردند باز داشت شده‌اند و فقط اکنون شش تن از آنها متواری هستند .

سخنگوی سفارت ترکیه گفت‌علت عدم مراجعت بموقع این عده روابط خصوصی آنها با چند دختر کره‌ای بوده‌است . آشپز تیپ نیز جزء سربازانی بوده که با دختری رابطه‌پیدا کرده و حاضر به ترك کره نشد ولی دزبان ترك ا ورا دستگیر کرده است .

تعدادی از دستگیر شدگان اکنون در اردوی ترکها هستند تا بقیه را که در ژاپن دستگیر کرده‌اند به کره بیاورند . بیشتر این عده شخصا خود را معرفی کرده‌اند ولی چند نفری‌نیز در دهکده های کره‌ای مخفی شده بودند . درمیان کسانی که هنوز دستگیر نشده‌اند یك افسر جوان با درجه ستوان دومی نیز وجود دارد.

تجدیدنظر درپیمان انگلیس وامریکا

واشنگتن -۲۳ ژوئیه - یونایتدپرس- مقامات سیاسی اظهار میدارند که سرها رولد کاکسیا سفیر کبیر انگلیس درواشنگتن و کریستیان هرتر وزیر امور خارجه آمریکا از روز سه شنبه این هفته مذاکراتی را بمنظور تجدید نظردر باره قرار داد سال ۱۹۵۱ مربوط به پایگاههای هوائی آمریکا درانگلیس آغازخواهند کرد .

هدف این مذاکرات آنست که انگلیسها،قبلا از پرواز هواپیماهای آمریکائی که از پایگاههای‌انگلیس پرواز میکنند وبه‌مرزهای شوروی‌می روند آگاه باشند .

نقش اساسی را در این مذاکرات از طرف دولت آمریکا ، لیوینگستون نرچنت معاون وزارت امور خارجه بعهده دارد تصور نمیرود که در جریان مذاکرات اشکالی پیش آید وازین رو مدت این مذاکرات‌طولانی نخواهد بود . پیش بینی میشود که پس از خاتمه مذاکرات ضمیمه‌ای به قرار داد سال ۱۹۵۱ منعقد بین دو کشور افزوده شود. از طرف دولت انگلستان نیز ممکنست چند نفرمشاور نظامی برای شرکت در مذاکرات به واشنگتن بیایند .

زدوخورد چند ساعته در مرز سوریه- اسرائیل

قاهره -۲۳ژوئیه - خبرگزاری فرانسه - رادیو قاهره اطلاع داد که سخنگوی ارتش اول جمهوری متحد عربی ،اعلامیه‌ای در اطراف حادثه اخیر مرزی سوریه‌واسرائیل انتشار داد .

دراعلامیه گفته شده‌است که سربازان اسرائیلی درساعت‌نه‌وچهل و پنج دقیقه روز جمعه به‌مامورین گارد مرزی سوریه حمله کردند . دراعلامیه اضافه شده که نیروهای مابرای عقب‌زدن سربازان اسرائیلی بسوی آنها آتش کردندوعده‌زیادی ازسربازان اسرائیلی کشته شدند.

دراعلامیه تاکید شده‌است که‌زد وخوردچندین ساعت ادامه داشت .

سقوط هواپیمادرمدرسه شبانه روزی

برلن -۲۳ژوئیه -آسوشیتدپرس- اداره اطلاعات دولت آلمان غربی‌اعلام کرد که‌روز سه‌شنبه هفته گذشته یك هواپیمای جت ساخت شوروی متعلق بآلمان شرقی درحیاط یکمدرسه‌شبانه روزی اطفال سقوط کرده است . خوشبختانه بعلت اینکه هنگام وقوع حادثه اطفال سرناهار بوده‌اندتلفات زیادی واردنشده وازوقوع یك‌تراژدی دردناك جلوگیری شده‌است . فقط خلبان هواپیما ویك طفل طی‌این‌حادثه بقتل رسیدند .

ناصر به سودان میرود

قاهره -۲۳ژوئیه -خبرگزاری فرانسه -ژنرال ابراهیم عبودنخست‌وزیر سودان ورئیس‌شورای عالی نیروهای مسلح‌رسماز جمال عبدالناصردعوت کرد که‌از سودان دیدن کند. احتمال‌دارد که جمال‌عبدالناصر در ۱۷ نوامبر که مصادف باروز استقلال سودان است‌به‌این کشور مسافرت نماید .

کنگره لختی‌ها و آفتاب پرستان !

لختی‌ها مسابقات المپیك را بصورت اصیل آن یعنی کاملا برهنه و عریان‌برگزار می‌کنند

درکنگره بالباس شنا مخالفت شد واعلام گردیدکه هرگز چیزی زبانبخش تراز آن اختراع نشده‌است!

دراین کنگره ورود تمام مردم جهان باستثنای دختران شوهرنکرده آزاد است

سولباکن- دانمارك - ۲۳ ژوئیه- اگرطراحان ودوزندگان لباسهای شنا امروز در جلسه کنگره لختی هاحضور داشتند ، از غصه دق میکردند زیرا اعضای کنگره چنان بلباس شنا حمله کردند که‌در تاریخ هرگز چنین حمله‌ای سابقه نداشت.

دراولین جلسه کنگره «اریك اگرناس » نایب رئیس جمعیت‌لختی های دانمارك گفت :

«هرگز چیزی نامطبوع‌تر وزیان بخش‌تراز لباس شنا اختراع نشده است . اگرناس و چندصدتن از یاران وی امروز در نظر دارند که یك تظاهرات عمومی برپا کنند !

جنبش لختی‌های دانمارك ازامروز دروازه‌های شهر خودرا گشود . در این‌شهر که «سولباکن » نام دارد و ۵جریب مساحت آنست ،هفتصدنفر لختی آفتاب پرست مدت شش روز مراسم مخصوصی را انجام خواهند داد و ضمنا مراسم مسابقات المپیك لختی‌ها ضمن این شش روزبرگزار خواهد شد .

مانند یونانیان نجیب

«اگرناس » در سخنرانی خود گفت :ماافتخار میکنیم که چون یونانیان نجیب سنت برگزاری مراسم المپیك را بهمان صورت عریان برگزار میکنیم .

درکنگره لختی‌ها نمایندگان بسیاری از کشورها از جمله کانادا- فرانسه - اسپانیا - یونان - سوئد- امریکا و آلمان شرکت کرده‌اند .

درکنگره تمام مراسم‌باتشریفات هرچه تمامتر انجام میشود . ورود هرکس جزدختران بدون شوهر باین کنگره آزاداست .

اعتراض کردند

امروز از طرف کنگره لختی‌هابه پرواز یك هلیکوپتر نظامی برفراز محوطه کنگره آنها اعتراض شد . اعضای کنگره شکایت داشتندکه هلیکوپتر باپرواز خودآنهاراناراحت کرده‌است .ولی سخنگوی ارتش دانمارك اظهار داشت که خلبانان منظوری نداشتند و حقوق کسی را نقض نکرده‌اند تاتحت تعقیب قرار گیرند .

جست وخیز !

سولباکن- ۲۳ژوئیه - یونایتدپرس **چهارمین کنگره لختی‌ها و آفتاب پرستان جهان امروز باشرکت نمایندگان زن ومرد۱۶کشورجهان افتتاح شد .**

پس‌از انجام مراسم افتتاحیه ناگهان زنها ومردهای عریان ازسر میزها وروی‌نیمکت‌های‌خودبرخاسته درمیان درخت‌ها بجست‌وخیزوبازی پرداختند .

کنگره بانطق «اریك هولم »یك سردبیر دانمارکی و رئیس جمعیت بین‌المللی لختی‌ها و آفتاب پرستان افتتاح شد . رئیس جمعیت هنگام سخنرانی مطلقا لباس برتن نداشت و دیگر اعضاء نیز که در بین آنها زن ومردهای مختلف باسنین‌متفاوت وجودداشتند نیز بهیچوجه لباسی نپوشیده‌بودند . رئیس جمعیت‌نطق افتتاحیه خودرابه‌چهارزبان‌دانمارکی انگلیسی -آلمانی وفرانسه ایراد کرد ولی‌آن شرکت‌کنندگان را بزبانهای مختلف معرفی نمود .

شرکت سهامی آباد بنمایندگی

کارخانه های عظیم نرپیك Neyrpic

سازنده انواع مختلف وسائل آبیاری وتنظیم جریان انهار از شرکت‌ها وموسساتی‌که باساختمان سدهاوتاسیس شبکه‌های آبیاری سروکار دارند تمنی مینماید که‌برای هرنوع اطلاع وسفارش به‌نشانی زیر مراجعه فرمایند. خیابان رفائیل روبروی باشگاه افسران شماره ۶۸تلفن ۴۴۱۱۰ آ-۱۶۳۱۴

R.T. KITCHING

مشاورفرهنگی وسرپرستی‌دانشجویان‌خارجی درانگلستان

R.T. KITCHING EDUCATIONAL CONSULTANT & GUARDIAN 43 EARDLEY ROAD STREATHAM LONDON S.W. 16.

برای کسانیکه مایلند در دبیرستانها و دانشکده‌های انگلستان تحصیل‌کنند به‌نشانی فوق مکاتبه ویا ازساعت ۵تا۷ بعدازظهر به‌آقای گلسرخی مراجعه‌فرمائید . خیابان شاهرضا - ساختمان ایران وغرب تلفن ۴۴۱۱۸

آ-۱۶۳۳۶

مشعل اتوماتیك ساخت کارخانه منظم ری آمریکا

„Ray" Oil Burner Co.

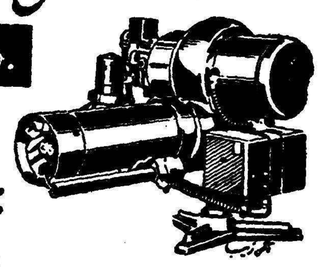

با ۸۵ سال سیادت صنعتی درسراسرجهان

برای شفاژ-مصارف صنعتی - دیگهای بخار - حمامها

پارتی‌های جدید مشعلهای ری به قدرتهای از ۱تا۲۵ گالن

برای سوخت گازوئیل وارد شد

نماینده انحصاری: شرکت شعله خاور : تخت جمشید - چهارراه بهار - تلفن: ۶۸۹۰۲-۶۹۴۴۷

مرکز پخش فروشگاه البرز خیابان شاه جنب سینما نیاگارا

آ-۱۶۱۵۸

آوای لذت بخش سونی درتمام دنیا پخش است

سونی بزرگترین سازنده رادیوهای ترانزیستوری درتمام دنیا

نماینده انحصاری: شرکت تجارتی هالکو - سرای بوعلی تلفن ۲۱۴۹۷ - ۲۸۳۰۷

نمایشگاه : خیابان نادری ۴۲۰ تلفن ۶۴۱۴۵

(تبلیغاتی آ-۱۰)

SONY

آ-۱۶۴۴۱

بهشت و دوزخ..!

تابش خورشید سوزان درپشت پنجره‌ایکه با کرکره های فلزی

لوکسافلکس

مجهز باشد متوقف میگردد !

لوکسافلکس بیش‌اطاق شمارا تخنك نگهداشته وشما احساس راحتی وآسایش نمائید

کرکره های فلزی لوکسافلکس که از آلومینیوم تهیه شده: زیبا، بادوام

وقابل شستشواست ! برای ملاحظه وخرید به:

شرکت سهامی پخش لینولئوم ایران، چهارراه کالج تلفن ۴۷۰۷۰ - ۴۱۰۴۰ مراجعه فرمائید

سرویس فنی و مجهز شرکت تحت نظر متخصصین خارجی

همیشه دراختیار شماست .

Luxaflex

آ-۱۶۲۷۰

کپیه از اسناد

تجارتی -تحصیلی -معافی -شناسنامه رانندگی و غیره‌حضورا انجام میشود. فتوپرسپولیس -لاله‌زار نو - چهارراه کنت ۳۷۴

آ-۱۲۳۸۵ ۱-۳۰

اقتصادی

توسعه اقتصادی هند

در مقاله گذشته خود شمه‌ای از نظریات تارلوك سینك دبیر کمیسیون برنامه هندوستان را بیان داشتیم و باین نتیجه رسیدیم که موفقیت در برنامه عمرانی و توسعه اقتصادی منوط باین امر است که تشریك مساعی مردم را جلب کنیم ، بنظریات آنان گوش دهیم و بآنها ثابت نمائیم که نتایج مساعی ومجاهدات آنها عاید خودشان میشود تا مردم هر شهر و دهی دست بدست هم دهند و در بهبود وضع ناحیه خود بکوشند و مسئولیت امور عمرانی ناحیه خویشرا عهده دار شوند. اکنون چند کلمه‌ای راجع به نتایج برنامه عمرانی پنج ساله اول ودوم هندوستان که ازسال ۱۹۵۱ آغاز و درسال ۱۹٦۱ ختم میشود سخن میگوئیم .

در طی دهسال مزبور که درسال ۱۹٦۱ پایان میابد درآمدملی ٤۲ در صد بالا خواهد رفت و باآنکه در ظرف این مدت جمعیت هندوستان ٦۹ میلیون نفر افزایش یافته درآمد فردی ۳۰ در صد و مصرف فردی ۱٦ در صد بالا میرود. تولیدات کشاورزی در ظرف دهسال مزبور چهل در صد و تولیدات صنعتی شصت درصد دارد افزایش میابد. این نکته جالب توجه میباشدکه تنهایك‌پنجم‌هزینه‌های عمرانی دولت از منابع خارج کسب شده وچهار پنجم دیگر راهندوستان ازمنابع درآمد داخلی خویش تامین نموده است .

برنامه عمرانی پنجساله سوم هندوستان که هم اکنون برای سالهای بین ۱۹٦۱ و ۱۹٦٦ تنظیم شده است افزایش‌سالیانه‌درآمد ملی را پنج درصد درنظر گرفته. درطی این مدت بتولیدات غذائی یك ثلث اضافه خواهد شد و تولیدات صنعتی بطور قابل ملاحظه‌ای‌افزایش خواهد یافت. محصول فولاد از ٦ میلیون تن به ۱۰ میلیون تن بالا خواهد رفت ومیزان برق‌به ۱۲میلیون کیلووات وتولید سیمان به ۱۳ ملیون تن و تولید قماش به ۹۳۰۰ میلیون یارد خواهد رسید. تعلیم و تربیت اجباری و مجانی میشود و بیست میلیون کودکان بیشتری به مدرسه خواهند رفت زیرا تعلیم و تربیت برای بنیان‌گذاری آتیه‌یك ملتی از هرچیز دیگر حیاتی‌تر است .

در برنامه سوم هند بکشاورزی حق تقدم داده میشود و در عین حال صنایع لازم توسعه میابد. در طی مدت این برنامه مساعی قبلی جهت توزیع عادلانه درآمد و ثروت دنبال خواهد شد و مردم بیش از پیش در اجرای برنامه‌ها سهیم میشوند و بالنتیجه همه حس میکنند که بآنها توجه شده است وهمه در زندگی روزمره از فرصتهای مساوی بهره‌مند شده‌اند در حقیقت برنامه عمرانی هندوستان عامل وحدت ملی شده است .

آنچه برنامه های عمرانی هندوستان را از برنامه‌های عمرانی ایران متمایز میسازد اینستکه برنامه‌های عمرانی هند عموم مسائل و فعالیتهای اقتصادی را در برمیگیرد و هر وزارتخانه‌ای راه جداگانه‌ای از خود پیش نمیگیرد همه وزراء و همه مردم برنامه را از خود و برای پیشرفت ملت و مملکت خود میدانند همه دستگاهها خط مشی واحدی پیش میگیرند و نقشه‌های مالی و پولی و مالیاتی در خدمت برنامه عمرانی کشور است .

همانطور که دکتر متین دفتری در پایان نطق تارلوك‌سینك گفت خوشبختی هندوستان در این است که دارای افراد کارآزموده و مجرب و مسئول میباشد و این خود سرمایه‌ایست که از سرمایه‌های مالی بمراتب ذیقیمت‌تر است .

دکتر مصطفی علم

برای مطالعه دراطراف تصمیم بانك‌ملی

بانك‌های خصوصی جلسه‌ای تشکیل خواهند داد

آیا منافع بانك‌ملی از واردات عاید بانکهای خصوصی میگردد ؟

نمایندگان بانکهای خصوصی برای مطالعه دراطراف تصمیم جدید بانك ملی درمورد قطع کمك‌اعتباری بواردات جلسه‌ای تشکیل خواهند داد .

خبرنگارما اظهار میدارد بانك های خصوصی ظاهرا اگر بخواهند میتوانند از این رهگذر استفاده زیادی ببرند .زیرا اگر آنهابوارد- کنندگان کمك اعتباری بکنند خواهند توانست تمام سودی را که بانك‌ملی‌ازاینراه میبرده عایدخویش سازند .

ولی آنهادراینراه یك اشکال مهم در پیش دارندو آن این است که اگر بخواهند اقدام بانك ملی را باعمل خودبی‌اثر سازند ممکن است بانك ملی درسیاست اعتباری خود نسبت به‌آنها تجدید نظرهائی بکند وارز لازم دراختیار آنان نگذارد .

امامسلما بانکهای‌خصوصی‌صددر صد خودرا از منافع اینکار محروم نخواهند کرد ودرعین حال‌ازاحتیاط هم‌خودداری نمیکنند . دلیل احتیاط هم‌همان دلیلی است که بانك ملی راوادار به‌تجدید نظر در اعتبارات وارداتی کرده‌است وآن‌مسئله‌مضیقه ارزی است واگر مضیقه ارزی باشد برای بانکهای خصوصی هم هست.

سیاست اعتباری بانك ملی‌برای واردات از طرف بانك تجارت‌خارجی رعایت خواهد شد .

بانك‌ملی تاروز چهارشنبه برای ۳٤دسته از کالاهای وارداتی که از سال ۳۸تعیین کرده بود ۳۰درصد اعتبار میداد .ولی‌چنانکه‌اطلاع‌دادیم این اعتبارات اکنون قطع شده است و بانك ملی فقط‌ازاین‌اعتبارات بکسانی میدهد که برای کار های تولیدی خود بخواهند ماشین آلات یامواداولیه وارد کنند بانك تجارت خارجی که ۵۱درصد سهام آن متعلق ببانك ملی‌است نیز این سیاست را رعایت خواهدکرد .

برای انجام این امر در جلسه‌ای که‌باحضور اعضاء شورایعالی بانك تجارت خارجی تشکیل‌خواهدگردید تصمیم لازم گرفته میشود .

میزان نفت قم هنوز شناخته نشده‌است

میزان گاز ونفت سراجه دراولین چاه آن منطقه شناخته شد

امروز خبرنگارما اطلاع داد که باوجود به‌نفت رسیدن چاه شماره هشت‌قم هنوز میزان منابع نفت‌قم شناخته نشده‌است .

لازم است گفته شود که چاه شماره ۳البرز نیز چهارسال پیش فوران کرده وفوران آن دریاچه‌ای ازنفت‌دراطراف چاه بوجود آورد و تامتخصصین ایرانی و کینلی رام کننده چاههای نفت‌آن‌چاه‌را مسدود کردند میلیونها تومان خسارات‌وارد شد .

ولی درسراجه باوجود آنکه ٤ چاه نفت زده شده میزان گاز ونفت موجود درمنابع آنجا اندازه‌گیری شده‌است .

لازم است اضافه کرد که اکثر منابع‌سراجه‌گاز استودراولین‌چاهی که‌در آن منطقه زده شد میزان‌گاز موجود در آن شناخته گردید .

گذشته از آن هر٤ چاه سراجه طوری‌است که‌باوجود آنکه اول بعنوان آزمایش زده شده است‌فعلا قابل بهره‌برداری است .

درمورد میزان خسارات چاه‌شماره سه‌گرگان باید گفت که حداقل دراین جریان ۵۰۰ تا٦۰۰ میلیون فوت‌مکعب گاز سبك سوخته وتمام دستگاههای حفاری از بین رفته وعده‌ای متخصص ومهندس‌و کارگر نفت مدت یك‌هفته‌بااستفاده‌ازوسایل کامل برای خاموش کردن حریق آن کوشش کرده‌اند .

ولی بدیهی است که شرکت‌ملی نفت‌خوشحال است زیرا اکنون دیگر وضع گرگان از لحاظ نفت بایکماه پیش فرق دارد .یك ماه پیش درحال جستجوی منابع‌احتمالی بودند ولی‌اکنون بدنبال منابع‌مسلم نفت میگردند . آنهم نفت و گاز سبك که بدون دود یعنی برنك‌آبی میسوزد و به‌آسانی تصفیه میشود و قابل تبدیل به‌بنزین هواپیماست وازمرغوب‌ترین نوع نفت می‌باشد مسلما نفت گرگان درکار استفاده از نفت و گازسراجه تغییراتی‌خواهد دادچه‌دیگر صحیح‌نیست که به گرگان واطراف آن‌باوجودگازنفت گرگان ازسراجه گازآورده شود ولذانقشه استفاده از گاز سراجه تغییراتی پیداخواهدکرد .

ماشین آلات۹سیلو ازامریکاخریداری‌میشود

در اندیمشك ، ازنا ، گرگان، اردبیل چهار سیلو ده هزار تنی‌نصب خواهد شد .

همانطوری‌که قبلا اطلاع دادیم وزارت گمرکات در نظر دارد در حدود ٦۰ هزار تن بر ظرفیت‌سیلو های فعلی بیافزاید .

٦۰ هزار تن ظرفیت سیلوهای جدید شامل چهار سیلو ده هزار تنی و ۵ سیلو چهار هزار تنی‌است سیلو های ده هزار تنی‌در ازنا ، اندیمشك ، اردبیل ، گرگان‌ساخته خواهدشد و سیلو های چهار هزار تنی هنوز مراکز نصب آن تعیین نگردیده . ولی معلوم گشته است که سیلو های چهار هزار تنی‌متحرك وقابل انتقال می باشد امروز آقای رفیع مدیر کل غله جهت مطالعه و ومذاکره در اطراف تهیه ماشین آلات نه سیلو مزبور بامریکاعزیمت کرد . با مذاکرات مقدماتی‌خرید ۹ سیلو از امریکا قطعی به نظر می رسد در ضمن مدیر کل غله با مقامات امریکائی برای خرید غله هم وار دمذاکره خواهد شد تا چنانچه دولت نتوانست غله کافی جهت‌ذخیره خود از داخل تهیه کند بلافاصله کم بود مزبور با غله خارجی تامین گردد وزارت گمرکات در نظردارد برای تثبیت نرخ غله در داخل ودارا بودن ذخیره کافی همیشه سیلوهای خودرا پر از گندم‌نگاهدارد فعلا در سراسر کشور ۷سیلو بظرفیت۱۷٦ تن وجود دارد که ٦٤ هزار تن آن در تهران و۳۲ هزار تن دراهواز وبقیه در مشهد و تبریز و شیراز و کرمانشاه‌و اصفهان هریك‌به ظرفیت ده هزار تن می باشد - در سال جاری باوجود خوبی محصول علت خرید دولت این است که نرخ بازار آزاد از نرخ دولتی زیادتر می باشد در کنگره روسای ادارات وزارت گمرکات موضوع قیمت غله مطرح شد اما افزایش آن تصویب نگردید زیرا قیمت دولت از نرخ بین‌المللی باضافه حمل و مخارج دیگر از مبداء به تهران زیادتربود دراین صورت علت منطقی وصحیحی برای افزایش نرخ وجود نداشت .

خشکبار بازار گرمی ندارد

بازار خشکبار باوجود بدست آمدن قسمتی از محصول هنوزرونقی ندارد درسالهای قبل بعضی از اقلام خشکبار از قبیل سبزه قبل ازبدست آمدن محصول به بازار فعالیت صادراتی پیدا می کرد و صادر کنندگان برای‌خرید وحتی معاملات سلف به بازار ها و مناطق تولید شهرستان ها می رفتند این فعالیت هنوز دربازار محسوس نیست‌مقداری از جنس سال قبل وجود دارد قیمت ها در سطح پائین که باید آنرا حد اقل قیمت گفت ثابت می باشد کشمش سبزه کالیفرنی جعبه ای ۱۲٫۵ کیلوئی ۱۸۰ ریال بیدانه پاك‌کرده وسبزه ناشور نیز قیمت گذشته را دارد برگه زرد آلو کالیفرنی‌شاهرود اسکومی و آذرشهر جعبه ای ۲۳۰ ریال برگه زرد آلو در جه ۲جعبه‌ای ۹۰ ریال قیسی جعبه ای ٤٤۰ ریال مغز بادام قمی کیلوئی ۷۰ ریال تبریزی ٦۳ ریال مغز هسته شیرین خراسان‌ودماوند ٤۲ریال‌فندق کیلوئی ۳۲ ریال زمینه گردوی صد در صد سفید صادراتی کم استو قیمت آن در بورس نیست .

یکی دیگر از کالا های‌صادراتی که بازار راکد دارد پنبه است که مصرف آن فقط در حدود احتیاجات داخلی است‌ودر هفته حدود صد تا دویست تن‌جهت کارخانه های‌اطراف تهران واصفهان معامله می‌شود مظنه پنبه مثل هفته قبل برای پنبه‌فیلستانی نمره یك کیلوئی ٤٤ ریال کوکرس ٤۲ ریال درجه دو ۳۷ ریال درجه سه ۳۵ ریال درجه چهار ۳۳ ریال می باشد .

ورود و خروج کشتی‌ها

در روز ۲۸ تیر دو کشتی «پین هیل» و «بسکو» وارد خرمشهرشدند و در ۲۹تیر چهار کشتی«سوانفجل» و«رومومرسك» «جان‌سی» و«مارکر» «پنرلی» از خرمشهر حرکت کردند

مناقصه ها ومزایده های دولتی

● راه آهن دولتی ایران خرید بیستو دو قلم لوازم از قبیل کابل پرتردور زمینی . کابل لاستیکی دو سیم قوطی تقسیم زیر کلید پریز و کارترکار و غیره را تا ۱۳۳۹٫۵٫۹

● اداره کل بنادر و کشتی رانی خرید دو دستگاه فرستنده و گیرنده ۳۹٫٦٫۳۰

تاسیس و انحلال شرکتها

● برا یانجام هر نوع عمل انتفاعی بازرگانی مجاز و مقاطعه‌کاری -آبیاری و عمرانی شرکتی بنام شرکت فنی و ساختمانی گیت با مسئولیت محدود با سرمایه یك میلیون و پانصد هزار ریال بمدیریت آقایان مهدی‌کورش وعلی‌مهرگان وکیومرث سروش‌زاده تشکیل شد .

*شرکت سهامی پاپسیکل برای دائر کردن کارخانجات‌پاستوریزاسیون و استرلیزاسیون و آب میوه جات باسرمایه پنج میلیون ریال بمدیریت آقایان محمد جواد ناصرقندی ومحسن ناصر و جعفر ناصر تاسیس گردید

*شرکت سهامی میاه با سرمایه یازده میلیون ریال منحل شد و آقای مهندس احمد بهرامی بسمت مدیر تصفیه آن انتخاب گردید . همچنین شرکت سهامی ریسندگی و بافندگی مهر آباد که سرمایه آن یکصد میلیون ریال بود منحل شد و آقای علی اصغر صدقیانی بسمت مدیر تصفیه آن تعیین‌شد .

* شرکت بازرگانی افریقا و شرق با مسئولیت محدود منحل گردید و آقای سید علی توکلی مدیر تصفیه آن می باشد .

سوئد برای آلمان‌خانه‌میسازد

بین مدیران صنایع شهر کلنی و مقامات بن باشرکت های ساختمانی سوئد مذاکراتی در جریان است که این‌شرکت ها برای آلمان غربی پنج هزار خانه بزرك پیش ساخته شده بسازند .

ساختمان این خانه‌ها ۲۰ میلیون دلار خرج خواهد داشت .

کنگره بین‌المللی سیمان

کنگره بین المللی سیمان بمدت یك هفته از ۲٦ خرداد تا سوم تیر در استکهلم تشکیل شد است .

در این کنگره نمایندگان صنایع سیمان جهانی شرکت دارند .

همزمان‌بااین‌کنگره یك نمایشگاه جهانی سیمان و ماشین آلات سازنده آن تشکیل شده است .

جهان اقتصاد

افزایش نفت ایران

کنسرسیوم نفت ایران در لندن اعلام کرد که در ماه ژوئن گذشته محصول نفت خام جنوب ایران بسه میلیون و۸۰۹ هزار تن رسیده‌است.

باین ترتیب میزان محصول نفت خام در شش ماهه اول سال ۱۹٦۰ به ۲٤ میلیون و ده هزار تن بالغ‌میگردد محصول نفت خام ایران در شش ماهه اول سال ۱۹۵۹ بیست و یك میلیون و٦۷۹ هزارتن بود .

ضمنادرماه ژوئن گذشته پالایشگاه آبادان یك میلیون و ۳۵۸ هزار تن نفت خام را تصفیه کرده است باین ترتیب میزان تصفیه نفت در شش‌ماهه اول سال ۱۹٦۰ در پالایشگاه مزبور به ۸ میلیون و ۱۸۸ هزار تن میرسد.

د ر شش ماهه اول سال ۱۹۵۹ پالایشگاه آبادان ۷ میلیون و ۵۱۰ هزار تن نفت خام تصفیه کرده بود .

افزایش محصول‌نفت عراق

محصول نفت خام گروه نفتی عراق د رماه ژوئن تقریبا چهار میلیون تن یعنی در حدود ۷۵۰ هزار تن بیش از ماه مشابه سال قبل بوده‌است .

محصول‌نیمهٔ اول سال جاری بیش از ۲۲٫۵ میلیون تن بوده در حالیکه در نیمهٔ اول سال ۱۹۵۹ این مقدار ۱۹میلیون‌تن‌بوده‌است .

کنفرانس جهانی مهندسین مشاور

فدراسیون جهانی مهندسین مشاور هفته قبل مجمع عمومی خود را در استکهلم تشکیل داد کشور های آمریکا ، کانادا ، انگلستان ،فرانسه، آلمان ، سویس ، ژاپن ، هلند ، ایرلند، نروژ و بلژیك‌در این‌کنفرانس شرکت دارند .

از جمله مسائلی که مورد بحث قرار گرفته کنترات های بین‌المللی‌و مقررات تحویل ماشین آلات‌است.

کارخانه کامیونسازی در برزیل

گروه کارخانجات عظیم اسکانیا و اپیس قرار است یك کارخانه کامیون و اتوبوس سازی درسائوپولو (برزیل) بنا نمایند .

این کارخانه که سال آینده‌شروع بکار خواهدکردسالیانه ۱۲۰۰دستگاه کامیون و اتوبوس تولید خواهدنمود و اولین کارخانه سازنده وسائط‌نقلیه آمریکای جنوبی خواهد بود .

آمار تلفن دنیا

مطابق آخرین آمار منتشر شده توسط نشریه بین‌المللی تلفن کشور آمریکا از لحاظ تعداد تلفن نسبت‌به جمعیت خود اول و دارای ۴۸ تلفون برای ۱۰ نفر و سوئد با ۴۵ تلفن‌دوم و کانادا با ۴۰ تلفن سوم‌می‌باشند .

از لحاظ مکالمات تلفنی افراددر سال کانادا با ۵۰۰ مکالمه اول ، آمریکا با ٤۷۵ مکالمه دوم وسوئد با ۳۵۰مکالمه سوم می‌باشد .

آگهی دعوت سهامداران

پیرو آگهی مورخه ۳۹٫۳٫۳۰ باطلاع آقایان سهامداران شرکت سهامی کشاورزی جنوب اهواز میرساند نظر باینکه مجمع عمومی فوق العاده که برای روز ۳۹٫٤٫۱۵ دعوت شده بود بحد نصاب نرسید بنابراین طبق تصویب هیئت مدیره مجمع عمومی فوق العاده در ساعت ٤ بعداز ظهر روز شنبه ۳۹٫۵٫۱۵ در محل دفتر شرکت واقع در اهواز خیابان کیومرث چهار راه خیابان ۲٤ متری تشکیل خواهد شد خواهشمند است با رعایت مقررات اساسنامه در جلسه مزبور حضور بهمرسانید .

دستور جلسه

در صورت لزوم تغییر بعضی از مواد اساسنامه

آ-۱٦۲٤٦ شرکت سهامی کشاورزی جنوب-اهواز

آگهی تشکیل مجمع عمومی

مجمع عمومی بانك بیمه ایران بطور عادی روز دوشنبه ۱۰مرداد ساعت ۱۰ صبح در محل بانك بیمه ایران در تهران خیابان سعدی تشکیل میشود .

دستور جلسه عبارت از انجام تکالیفی است که در بند های ۱و۲و۳ ماده (۱۱) اساسنامه بانك مقرر گردیده است .

آ-۱٦۳۷۰ مدیرعامل بانك بیمه ایران

آگهی مناقصه خرید آجر نسوز

امور صنایع سازمان‌برنامه تعداد ۲۷۰۰۰ آجر های نسوز مورد نیاز کارخانه سیمان درود را از طریق مناقصه خریداری مینماید .

۱-شرکت کنندگان میتوانند برك شرائط مناقصه و مشخصات ونقشه های مربوطه و همچنین طرح قرار داد را در مقابل پرداخت‌دویست ریال بحسابجاری ۱۲۵٤ نزد بانك اعتبارات صنعتی و تسلیم فیش آن‌به دفتر امور صنایع سازمان برنامه دریافت دارند .

۲-شرکت کنندگان بایستی پیشنهادات خود را تا آخر روز اداری ۳۹٫٦٫۲۹ (شهریور ماه ۳۹)بدفتر امور صنایع سازمان برنامه تحویل نموده ورسید دریافت دارند .

۳- پیشنهادات واصله درساعت ۹ صبح روز اداری ۳۹٫٦٫۳۰ در دفتر امور صنایع افتتاح و قرائت خواهد شد بدیهی است پس از این تاریخ تسلیم هرگونه پیشنهادی مردود خواهد بود .

٤-حضور پیشنهاد دهندگان درجلسه مناقصه آزاد میباشد .

۵-هزینه آگهی و یا هرنوع هزینه های دیگری که‌باین مناقصه تعلق گیرد بعهده برنده مناقصه خواهد بود .

٦-پیشنهاد دهندگان بایستی کلیه اوراق دریافتی موضوع ردیف یك را امضاء و با پیشنهاد خود یکجا تسلیم دفتر امور صنایع‌سازمان برنامه نمایند .

۷-امضای اوراق مزبور بمنزله شرکت در مناقصه بوده و امور صنایع در رد و یا قبول یك یا کلیه پیشنهادات مختار است .

مدیر امور صنایع سازمان برنامه - مهندس اسبقی

کشاورزان ، باغداران وصاحبان اراضی مزروعی

ازامروز بفکرکم آبی تابستان باشید

WOLSELEY

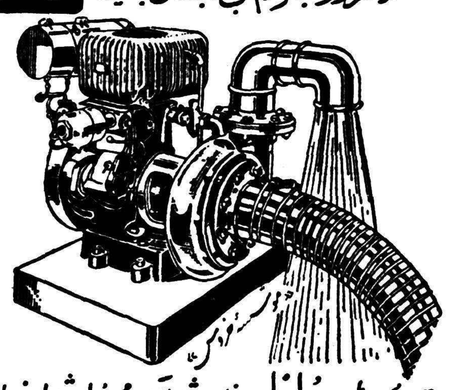

موتورپمپ‌های ولزلی مزارع شمارا آباد ومحصول شمارا چندبرابر میکند

از ۲ اینچ تا ٦ اینچ تلفن ۳۴۷۲۸

برای تهیه و مشاهده موتورپمپ‌های ولزلی بنمایشگاه شرکت تجارتی ایران انگلیس خیابان فردوسی مقابل خیابان شبستان مراجعه فرمائید

برای حفر چاههای عمیق

باشرایط بسیار سهل

سازمان آبیاری خاوران بادستگاه‌های مجهز ومتخصصین مربوطه بمنظور استفاده از آبهای تحت‌الارضی درتمام نقاط ایران آماده‌است

شرکت خاوران خیابان‌سعدی ساختمان‌نمازی تلفن۳۲۳٦۱

آ-۱٦۳۵٦

قابل توجه کارخانجات آرد سفید

توری پرلون به‌نمرات مختلف رسید

شرکت‌سهامی ارزش‌خیابان سعدی۷۰۲ مقابل‌بانکملی‌تلفن۳۹۹۷۱

آ- ۱٦۳۳٤

پارتی جدید

پمپ‌های بزرك ٦۰متری ویبروورتا وارد شد

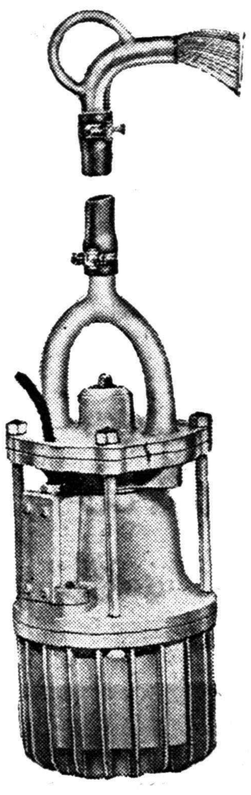

پمپ‌های شناور ویبروورتا

بدون احتیاج به‌نصب -لوله‌کشی-کلید- کندانساتور مورد استفاده همه نوع آبیاری باغات و منازل شما واقع میشود .

پمپ‌های شناور ویبرورتا

فوق‌العاده ارزان وباتضمین کارخانه فروخته میشود نه پروانه دارد که بشکند و نه‌آرمیچر که بسوزد فقط بامصرف ۱۰۰ وات برق یك‌فاز تاارتفاع ٦۰متر قدرت‌آبدهی دارد

نماینده انحصاری - شرکت خاوران خیابان سعدی ساختمان نمازی تلفن ۳۲۳٦۱

موسسه کاریابی البرز که بنام البرز نو دایر شده و بعلت وسیع نبودن محل کار از خیابان فرهنك به سلسبیل مقابل سینما کارون‌پاساژ جاوید انتقال یافته است .

آ- ۱۳۷۸۵ ۱-۲

آشنا

تبلیغات وانتشارات

تلفن ٤٤٦۸۸

-۱- آ-۱٦۱۹۸

شرکت تعاونی کارکنان نفت خوزستان

باطلاع عموم اعضاء میرساندکه مجمع عمومی سالیانه این شرکت روز پنجشنبه ۱۳ مردادماه ساعت ٦بعدازظهر درسالن زیرین‌رستوران مرکزی- آبادان منعقد میگردد دستور جلسه عبارت‌خواهد بود از:

گزارش هیئت‌مدیره

تصویب‌ترازنامه

انتخاب‌سه‌نفر عضوعلی‌البدل‌هیئت مدیره

انتخاب سه‌نفر بازرس

رئیس هیئت‌مدیره شرکت‌تعاونی ساختمان کارکنان نفت خوزستان- مهندس‌مجید طباطبائی دیبا

آ-۱٦۲٤۸

دیزل هنشل

مظهر قدرت واستحکام - یگانه‌کامیونی است‌که قهرمان جاده‌های سخت لقب گرفته است

HENSCHEL

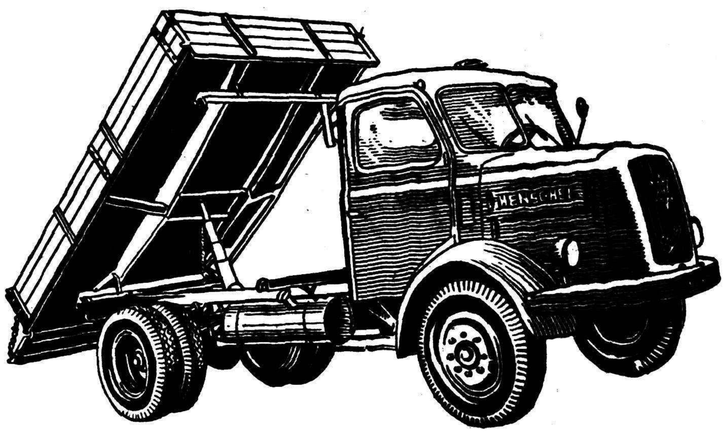

نماینده انحصاری درایران : خیابان اکباتان تلفن ۳۲۱۵۸

بهلر

شرکت سهامی خشکه و فولاد تهران خیابان خیام ساختمان بهلر تلفن ۳ - ۳۰٤۵۷۱

BÖHLER

انتقاد

دکترحسن صدرحاج‌سید جوادی

محلل !

معلم فقه‌ما که‌آدم بذله گوئی‌بود درتعریف محلل میگفت محلل مرد خوش شانسی‌است که‌برای چندساعت وحداکثریك ،وزباوزن میدهندومبلغی هم‌بعنوان هدیه !باوتقدیم مینمایند و بعدهم شوزن رااز سراوکوتاه‌میکنند!

پیغمبر اکرم میفرماید. زشت‌ترین کارهای مجاز درنظرمن طلاق است .

میدانیم در فقه اسلامی‌اگر مردی همسرش راسه‌طلاقه کرده ویاسه‌بار طلاق‌گفت ازدواج مجدد اوبازنش‌امکان پذیرنیست مگر آنکه زنوی بعقدمرد دیگری (محلل) درآید وعمل‌زناشوئی بین آنان واقع‌شود وسپس از محلل طلاق‌بگیرد تابتواند بعقد ازدواج‌شوهر سابقش درآید .

شاید یکی‌از نتایج این‌کار آن باشد که‌مردم‌باهمیت موضوع طلاق پی‌ببرند وقبل از آنکه تصمیم‌بجدائی بگیرند باتوجه‌ودقت بیشتری دراطراف تصمیم خود فکر و تعمق کنند و بدون امعان نظروبررسی ودقت کامل‌بجدائی ازهمسر خود مبادرت نورزند. چون ممکن است دراثر سوءتفاهم ویاواقعه بی‌اهمیتی شوهر دچار عصبانیت شودو فورا زن‌خودرا طلاق بگوید. اگرکسی سه‌مرتبه همسرخود را طلاق گفت و پشیمان شدیا همسر خودرا سه‌طلاقه کرد و بعدباشتباه خود پی‌بردبایدتن بدخالت محلل بدهد !

چنانکه در حوادث روز پنجشنبه ملاحظه شد همسرپوران‌خانم که‌بیخود وبیجهت عصبانی شده وبدون مطالعه ودقت همسرش را سه‌طلاقه کرده‌بود تن‌بچنین دخالت ناخوشایندی داد !

خبرنگار روزنامه ،جریان واقعه‌را اینطور شرح‌داده بود که پوران در موسسه‌ای کارمیکردمحمدجوادهمسرش یکروز بدیدن اومی‌آید و موقعیکه اوبامرددیگری‌مشغول صحبت‌بوده‌وارد اطاق میشود . ازمشاهده این‌جریان آقا عصبانی‌شده پوران‌خانم راسه‌طلاقه میکند. امابعدا برای‌او ثابت میشودکه بین پوران وآن‌کارمند هیچ‌نوع‌رابطه نامشروع وغیر عادی‌وجود نداشته ، بدینجهت درصددازدواج مجددبرمیآید دراینموقع موضوع محلل باهمه تلخی وزشتی مطرح میشود . مادر بزرگ بشنیدن صدای «آهن کهنه وخرده شیشه میخریم» پیشنهاد میکندصاحب صدارابیاورندوپوران‌خانم کارمندمکش مرگ مای‌فلان‌موسسه رابعقد ازدواج اودر بیاورند وصدتومان هم باو دستی بدهند تاجبران عصبانیت آقابشود !

قوچعلی‌خان واردخانه میشود اول شکم گرسنهٔ خودرا سیر میکند پس از آن بحمام‌وسلمانی میرود وسرو صورتی صفا میدهد وباپوران خانم عروسی میکند .

موقعیکه نوبت طلاق میرسدقوچعلی که‌ابتدا از موم نرمتر بود وخودش را بموش مردگی زده‌بود قدعلم میکند و میگوید اگرذره‌ذره‌ام کنیدمن «زنم» راطلاق نمیدهم ، اصلا من‌از طلاق گریزانم !

محمدجواد که دلش حسابی سوخته‌بود یقه قوچعلی رامیگیرد و قوچعلی هم‌که‌حالا شکمش سیرشده‌و بادی هم درگلو انداخته بود مشت محکمی بمحمدجواد میزند که‌او را نقش زمین میسازد . کارپاسبان و کلانتری ودادسرا میکشد و بالاخره آقای قوچعلی‌خان که اگرذره ذره‌اش میکردند حاضر نبودزنش راطلاق‌بدهد هزار تومان وجه نقد بایکدست‌لباس میگیرد وپوران خانم را طلاق میدهد؟

مسلما اگر قضیه بهمین جاخاتمه نمییافت وپرونده‌بجریان میافتاد موقعی تکلیف پرونده وقوچعلی ومحمدجواد وپوران خانم‌تعیین‌میگردید که‌قوچعلی ازدست‌پوران خانم هزارکفن پوسانده‌و محمدجواد هم‌دیگر حاضرنبود حتی‌با ده‌هزارتومان‌جهازی‌پوران‌خانم‌پیرشده‌را بعقد ازدواج خوددرآورد !

پس‌برآقایان محترم است که‌از واقعه فوق‌نتایج زیر رابدست آورده آویزه گوش سازند :

اولا:هرگز سوءظن بیجا نبرند و عصبانی وجوشی‌نشوند .اگرهم‌عصبانی شدند تصمیم بجدائی وطلاق‌نگیرندو اگرهم چنین تصمیمی گرفتند زن‌خود راسه طلاقه نسازند .

ثانیا : درصورتیکه خدای‌ناکرده نصایح بالارارعایت نکردند و خودرا ازدست همسرشان‌خلاص کردندمجددا فیلشان یاد هندوستان نکندو تصمیم بازدواج نگیرند !

ثالثا :اگرچنین تصمیمی گرفتند وفیل لعنتی یاد هندوستان کرد در انتخاب محلل‌دقت فرمایند وگول‌موش مردگی امثال قوچعلی‌هارا نخورند که این‌موش‌مرده‌ها وقتی شکمشان سیر شدو سرو وضعشان نو گردید دیگر شمرهم جلودارشان نیست .

رابعا: چنانچه بهیچیك از این دستورها عمل نکردند اقلاهمان کاری رابکنند که‌محمد جواد بیچاره کرد . یعنی باپرداخت هرمبلغی که محلل زورش رسید خودرا گرفتار دست‌انداز های‌عدلیه نسازندکه تاعمردارندگرفتار خواهند شد .

گفتگوی مردم

چاهبائی کندماند

آقایان صفر محسنی و عبداله محمدی ساکن سر آسیاب دولاب خیابان جوادیه مینویسد دو ماه‌است چاهبائی از میدان ژاله تا سر آسیاب دولاب حفر شده که راه رفت وآمد اتوبوس را بسته تقاضا میشود برای سرگردانی مردمی که‌با: توبوس‌احتیاج دارند باینموضوع توجه شود .

کارگران بیمار

عده‌ای از کارگران بیمار شرکت واحد که در بیمارستان های شماره ۲ و میمنت بستری هستند تقاضا دارند سازمان بیمه های اجتماعی وبیمارستان های تابعه‌آن‌توجه بیشتری بکارگران مبذول داشته دارو و مداوای آنان را در مقابل حق‌بیمه هائی‌که می‌پردازندمورد توجه‌قرار دهند .

ارزان فروشی

آقای جمشیدی مینویسد اگر فروشنده‌ای جنس خود را کمتر از قیمتی که شهرداری معین نموده بفروشد مسلما نباید جریمه شود خوبست بازرسان تاکید شودجریمه برای کسانی است که زیاد تر از نرخ مقرر میفروشند و مزاحم ارزان فروشها نشوند .

موضوع واگذاری مسکن

در پاسخ شرحیکه در شماره‌مورخ ۱۵ تیر ماه تحت عنوان (زمین می خواهد) درج شده اداره آمار و اطلاعات وزارت پست و تلگراف و تلفن اطلاع میدهد : موضوع واگذاری مسکن بین کارمندان و خدمتگزاران همواره مورد توجه هیئت محترم دولت بوده اخیرا از طرف سازمان تهیه مسکن شرحی باین وزارت خانه پیشنهاد شدکه مراتب بکلیه کارمندان وخدمتگزاران ابلاغ گردید به آقای فتح الله روحی مستخدم دفتر پست وتلگراف دزاشیب نیز اطلاع داده شد بشرکت تعاونی مصرف و مسکن این وزارت خانه مراجعه و در صورت تمایل ثبت نام نماید .

کمك بازدیاد آب

اهالی قریه زیارت از قراء گیلان دماوند مینویسند دویست هکتارزمین مرغوب‌که از چهار جوی قنات‌آبیاری میشد بعلت تهی دست بودن رعایا بکلی خشك و ویران شده بطوریکه قابل استفاده نمیباشد چنانچه کمکی برای ازدیاد آب نشود ۱۵۰ خانوار ساکن زیارت متواری خواهند شد

دریاچه رضائیه

آقای خطیبی مینویسد سالها با اطلاعی که از خواص آب دریاچه رضائیه مخصوصا لجن آن در درمان بیماران دردست بود متاسفانه بعلت نبودن گرمابه و حتی محل مناسبی برای اقامت واستراحت بیماران در اثر تاثیر هوای آزاد اغلب بیماران بدون اخذ نتیجه کامل و درمان‌قطعی مایوس مراجعت میکردند اخیرایکی از اشخاص خیر اقدام بدایر نمودن حمام و پلاژی نموده که با اصول علمی و گرم کردن لجن دریاچه در وان های محفوظ بدون تاثیر هوای آزاد و بدون سوختگی و تاول‌زدگی در اندك مدتی بهبودی مییابند .

بیعلاقه بزندگی

آقای محمد رضا درستی کارگر کارخانه قند رضائیه مینویسد براثر ناراحتی فکری‌نسبت بزندگی‌وخانواده خود بی علاقه و در صدد دست زدن باقدامی بودم که اینك پس ازتوجهی که آقای دکتر سیروس هزارخوانی مبذول داشته متوجه عواقب آن اقدام شده‌ام تقاضا دارم‌از اینگونه‌پزشگان دلسوز قدردانی و تشویق شود .

اثر پیش‌گوئی

آقای نصراله مقدم مینویسد از موضوع حوادثی که برای دنیا پیش بینی و پیش گوئی شده بود این ثمره بدست آمد که جمعی از مردم اهواز بخیال اینکه در آنروز دنیا کن‌فیکون میشودمشغول تصفیه‌حساب های خود و نیکی کردن بیکدیگر شده‌اند چقدر بجا خواهد بود سایر شهرستانیها و مخصوصا مردم‌پایتخت این رویه را سر مشق‌قرار داده‌همیشه از کردار نیك اهوازی‌ها پیروی کنند

دعاوی مربوط به‌نفقه

آقای سید محمود رجالی دست‌غیب سر دفتر ازدواج و طلاق احمد آباد آبادان مینویسد برخی از جوانان لاابالی منکوحه های‌خودرا بدون‌خرجی گذارده و بکویت رفته‌اندکه‌شایسته است در اینموقع که وزیر دادگستری کویت در ایران بسر میبرد ترتیبی برای احقاق حق اینگونه بانوان و رسیدگی باین دعاوی داده شود .

تقاضای کشف اموال

آقای محمود فرجی کارمندبانك ملی بازار مینویسد قریب سی هزار ریال اموالم را ساعت ده صبح روز ۱۹ تیر ماه از کوی تهران نومارقین برده‌اند که پرونده امر درژاندارمری تهران نو حاکیست از آنجا که‌تحمل این خسارت برایم که با حداقل‌حقوق امرار معاش میکنم سخت وسنگین است تقاضا دارم در کشف واسترداد اموال مسروقه جدیت شود .

از اینجا و آنجا

خون از پرتقال

بانکهای خون‌از این ببعد بااستفاده از پرتقال و پوست آن قسمت عمده احتیاج خود را بخون تامین خواهند کرد .

آزمایشهائی که انجام شده‌نشان داده است که پوست پرتقال دارای مقدار زیادی «پکتین» است که مهمترین ماده تهیه پلازمان خون‌بشمار میرود .

از میان پرتقال های جهان پرتقال «یافا» بیش از سایر پرتقال هاقابل استفاده است زیرا پوست آن بطور کلی تبدیل به پکتین میشود و این پکتین را می‌توان باشخاص بدون‌این که خون آنها را تجزیه‌وگروه‌خونشان را تعیین کنند تزریق نمود .

بدین ترتیب بزودی کارخانه های آب پرتقال سازی پوست پرتقال را به کارخانه های دیگری‌خواهندفرستاد تاتبدیل به پکتین شود و در اختیار بانکهای خون گذاشته‌شود .

اتومبیل‌ها درموزه‌ها

اکنون این سئوال پیش آمده است که چه وقت اتومبیلها را در موزه خواهند گذاشت .

عده‌ای‌ازمطلعین معتقدندکه‌حداکثر تا دو نسل دیگر اتومبیل های امروزی جائی جز موزه نخواهندداشت .

زیرا تا چهل سال دیگر اتومبیل ها پرنده خواهد بود و بوسیله دکمه وباانرژی اتم حرکت خواهد کرد.

«مهندس‌هربرت سوینبرن» مهندس معروف آمریکائی که این پیش‌بینی را کرده پیشنهادنموده‌است‌که خیابان ها را براساس اتومبیل های پرنده آینده تقسیم بندی کنند .

آثار نباتات و نفت

زمین شناسان با استفاده از آثار نباتات مرده چندین هزار سال قبل می‌توانند محل چاههای نفت راتعیین کنند .

زیرا عمر نباتات، عمر سنگها ومواد رسوبی راتعیین مینماید .

چنانچه یك زمین شناس در کار خود عمیق و مطلع باشد ، می‌تواند محل چاه نفت را با دقت‌معین نماید.

اعتصاب مانکن‌ها

چندی پیش شش نفرازمانکن های کانادائی در تورنتو ازپوشیدن‌یکنوع مایوونمایش‌دادن آن‌خود داری کردند این‌عده اظهارداشتند که مایوهای مزبور بی‌اندازه زننده است و تاکنون مایوئی باین‌وقاحت دوخته نشده است.

اسرار طفل

* یك طفل در مدت هشت ساعت خواب ، بیست‌و هفت بار تکان میخورد وجای خود را عوض میکند .

ازاین مدت سه ساعت به سمت راست ودو ساعت ونیم بسمت چپ و یکساعت ونیم طاق‌باز و یکساعت به پشت میخوابد .

* آمار نشان میدهد که زنان‌بیش از مردان لیاقت اداره کردن کارهای مالی رادارند .

مثلا در آمریکا زنان ۵۴ درصد سهام کمپانیها را دارند و هفتاد در صد معاملات املاك را انجام میدهند و نیمی از مبالغ پس انداز های بانك متعلق به آنها است و ۸۵ در صداز درآمد ملی را خرج میکنند .

از عجایب قرن بیستم

از عجایب قرن بیستم . مردی از اهالی مجارستان بود .

وی چندی پیش نامه‌ای به ایستگاه های رادیوئی برلن ورم فرستاد وخاطر نشان ساخت که مغزاو تمام برنامه‌های این دو رادیو را میگیرد و این‌موضوع سخت اورا آزار میدهد .

پزشکان این مرد را تحت آزمایش قرار دادند و دریافتند که مغز اومانند یك فرستنده تمام برنامه های رادیو رم و برلن را میگیرد .

این مرد که خود را بدبخت ترین افراد بشر میدانست شبها سر خودرا با دستمال و پارچه میپیچیدو میخوابید ولی مع‌الوصف برنامه های این دو رادیو در مغزاوطنین میافکند ،بالاخره این شخص دچار سردرد شدودر اثر آن درگذشت .

تشکر از یك جراح‌دانشمند

جناب آقای دکتر ناصر امیر نیرومند جراح عالیقدر و حاذق چون همسر اخوی اینجانب باتشخیص بجاوعمل بموقع آنجناب از مرك حتمی‌نجات یافت وظیفه خود میدانم از آن استاد معظم تشکر نمایم امیدوارم این موهبتی که خداوند بمردم استان دهم عطا فرموده برای همیشه پابرجا بوده مردم این‌سامان ازوجودش بهره‌مند گردند .

نجف‌آباد ـمرتضی جلالی‌زاده

آ ـ ۱۶۲۹۶

دوشیزه پریچهر فرساد فرزند سرکارسرهنك علی‌اکبر فرساد درامتحانات سال تحصیلی ۳۹ـ۳۸ در کلاس ششم طبیعی دبیرستان همایون بامعدل ۱۹٫۳۳قبول ورتبه اول را حائز شده‌است .

آ ـ ۱۴۰۰۵

حکیم الهی (هدایت‌الله)

نامزد خدمت دربیستمین دوره مجلس شورایملی است کسانیکه به‌آثار انتقادی وافکار اجتماعی او آشنا هستند ماکمك باو بحویشتن کمك فرمایند . ـ۱ـ آ ـ ۹۱۹۳

مرکز فروش پشت شهرداری رادیو لوکس آ ـ ۱۶۲۷۲

پرستاران دیپلمه

اگر به‌پرستاری نوین درهریك از رشته‌های زیر علاقمندید باما مکاتبه نمائید :

طب داخلی
جراحی
اطفال
اطاق عمل
اطاق بهبودی
شکسته بندی
اعصاب
اداره پرستاری
آموزش وپرورش
پرستاری

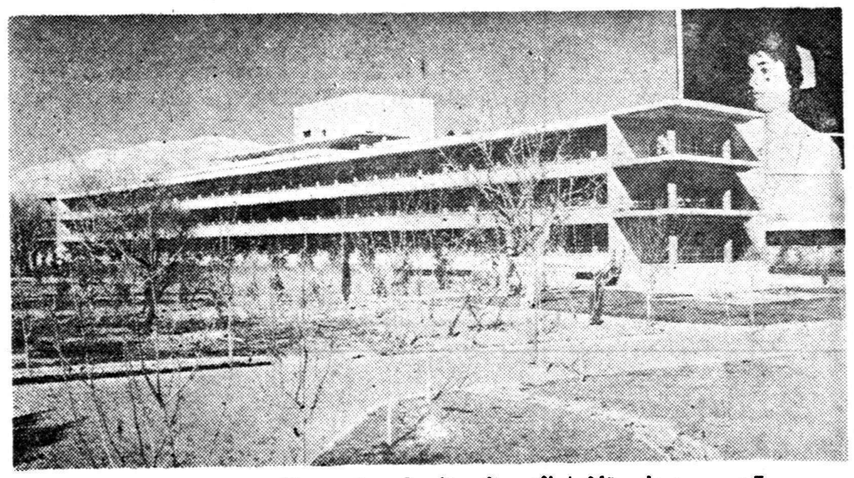

آدرس ـ بیمارستان نمازی ـ شیراز ـ قسمت پرستاری ۱ـ۱۵

آ ـ ۱۴۷۵۲

حسین قندی فرزند آقای‌قاسم‌قندی شاگرد ممتاز کلاس دوم ابتدائی دبستان فرهاد خیابان ژاله

آ ـ ۱۳۹۸۵

صندلی تاشو ارج

درچهار نوع مختلف

گردونه

آ ـ ۱۶۲۶۸

جدول کلمات متقاطع شماره ۱۵۷۱

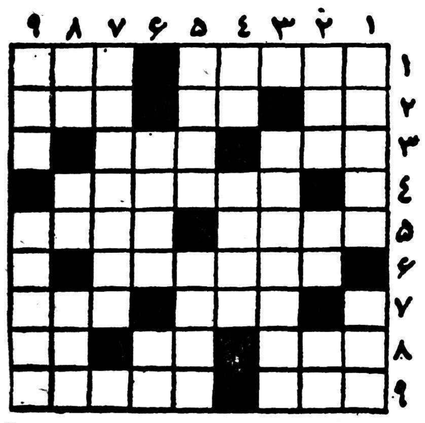

افقی : ۱ـ سنك هایش خیلی گرانبها است ـآنکه چنان سنگی دارد البته‌چنین جامه‌ای ندارد ۲ ـ ضمیری است ـ راست نیست ـ اگر این نخواهد چنان بشود باید سری به کوره بزند۳ـ گرد صابون ـ دستش نزنید که می شکند ٤ـاز عجیب‌ترین مناطق روی زمین ٥ـ فروید درباره آن‌نیز کتابی دارد ـ مقابل راست ٦ـ پست‌بی‌فراش ۷ـ بکوشید شاید شمارا‌هم ازآن کلاهی نصیب شود ـ اگر پاشنه‌اش راببرید درست‌ترباز و بسته میشود ۸ـ از چیزهائی که در خیابان زدنش قدغن است‌ـآب بسته ـپول خارجی ۹ـ هم‌پشت‌بام می‌نشیند هم کف خیابان‌ـ هم‌اکنون درآنیم.

عمودی :۱ـ سابقا باآن شمع هم‌می‌ساختند ـ معمولا روی چنبره می‌نشیند تاحامل جهیز وچشم‌روشنی باشد ۲ـ شایسته ـ طرف ـضمیری است ۳ـ کلام‌الله‌مجیدی که بخط اونوشته شده شهرت بسیار دارد ٤ـ گرمای تابستان آنرا هم به‌جوش می‌آورد‌ـ ب‌عزاداری ٥ـ مانندـچرم ٦ـ محکمـ ازچهارپایان‌معروف ۷ـبازار جای آن است ۸ـ لگدشده وزیرپامانده ـرمق‌ـ ماسکش رابرای عوامفریبی برچهره میزنند ۹ـ از بیماریهای مزاحم و خطرناك ـ چهره‌ازدیده نامحرم می‌پوشاند.

حل جدول شماره ۱۵۷۰

افقی : ۱ـانکسار ـ قد ۲ـاوت ـ کلی۳ـ ساده‌ـ کامو ٤ـ دوات‌ـ شتاه ـتم‌ـ نالـون ٦ـ تیم‌ـ مینا ۷ـ بزدل‌ـ فوشه ۸ـ وات نوح ۹ـ رد ـ بارهنگ

عمودی : ۱ـ انس‌ـ تنبور ۲ـ آدمیزاد ۳ـکادو ـ مدت ٤ـسوهان ٥ـات ـتام‌ـنا٦ـ کیفور ۷ـکاش ـنوحه۸ـ قلمتراش ۹ ـ دیوان‌ـ هنگ

قابل اطمینان ، بدون رقیب ،

باتضمین پنج‌ساله

دستگاههای تقویت برق ساده واتوماتیك فرید

دستگاههای جوش الکتریك فرید

دستگاههای شارژ باطری فرید

FARID

ساخت کارخانه صنایع فرید

علامت مخصوص

تهران‌ـخیابان‌مولوی‌چهارراه‌گمرك شاهپورتلفن۲۱۱۵۶

۱ـ۷ آ ـ ۱۵۶۱۲ گردونه

آگهی مناقصه

شرکت فیربال (تهران خیابان تخت جمشید چهارراه روزولت‌شماره ٤۱۳ و٤۱٥) بنمایندگی از طرف وزارت جنك کار های متفرقه تکمیل دستگاه نظامی مراغه را بمناقصه خواهد گذارد .

علاقه مندانیکه قبل از ۱۱مرداد ماه ۱۳۳۹ داوطلبی خود را اعلام نمایند وطبق اطلاعی که مستقیما طی‌نامه به آنان داده خواهد شد صلاحیتشان از طرف شرکت فیربال تشخیص داده شود میتوانندبرك شرایط و مشخصات ونمونه پیشنهاد و قرار داد را دریافت و با اطلاع وبصیرت کامل پیشنهاد خود را تنظیم ودر موعد مقرره مدارك مزبور را تسلیم نمایند .

آ ـ ۱٤۰۰۱ شرکت فیربال

خشکسالی و رقابت دو عاملی که اکنون سوریه را تهدید میکند

پس از سه سال خشکسالی مداوم و بدی محصول کشاورزی اینک وضع اقتصادی سوریه بمرحله خطرناکی رسیده است

هفته گذشته در محله‌های کردنشین سوریه تظاهراتی صورت گرفت که جنبه سیاسی نداشت بلکه تظاهرکنندگان درخواست نان میکردند. از قرار معلوم در زدو خوردی که بین تظاهرکنندگان و نانواها روی داده دو نفر کشته شده‌اند. طبق اظهار مقامات رسمی این تظاهرات جنبه اعتراض به طرز تقسیم گندم امریکا بین محله های شهر داشته است. این گندمها را ایالت مصر بعنوان هدیه به ایالت شمالی تحویل داده بود.

خشکسالی

از طرف دیگر سوریه از لحاظ آب مشروب دوچار مضیقه شده است. در منطقه کشاورزی حوران که در نتیجه نیامدن باران چشمه ها خشك شده است توزیع آب بوسیله کامیون ها صورت می گیرد. گفته میشود در نزدیکی مرز سوریه و اردن هر ۲۰ لیتر آب به ۵ لیره سوریه (معادل ده فرانك جدید فرانسه) فروخته میشود. در شهر بزرك حمص واقع در مرکز سوریه سد کاتینه که آب مشروب پانصد هزار نفر ازساکنین این منطقه را تامین می کرد امسال میزان آب آن نسبت به سال ۱۹۵۹ یك میلیون و دویست هزار متر مکعب کمتر شده است

در زمینه سیاسی پس از افول قدرت حزب سوسیالیست رنسانس عرب (بعث) که از طرفداران اولیه وحدت مصر و سوریه بود مصری کردن ایالت سوریه با سرعت هرچه تمامتر ادامه دارد.

مارشال عبدالحکیم عامر که ازطرف پرزیدنت عبدالناصر دارای اختیارات تام می باشد کوشش می کند نفوذ سرهنك عبدالحمید سراج وزیر کشور رایالت سوریه یعنی تنها سوریه‌ای راکه هنوز دارای پست مهمی در دستگاه رهبری جمهوری متحده عربی است از بین ببرد.

دو رقیب

مارشال عامر برای رسیدن بهدف خود نخست ریاست ترکن دوم را از چنك سراج خارج کرد و این پست را به سرهنك دروزی عزالدین که در دولت محلی سوریه سمت وزیر مشاوری دارد واگذار کرد. شایع است که عزالدین کورکورانه و بدون قید و شرط از «رئیس» اطاعت می کند.

مارشال عامر تصور می کرد که با برکناری سرهنك سراج ریاست رکن دوم از نفوذ و قدرت وزیر کشور سوریه کاسته خواهد شد و این امر سبب خواهدشد که سرهنك سراج خودرا از صحنه سیاست کنار بکشد ولی آرزوی وی بر آورده نشد وسرهنك سراج همچنان پست وزارت کشور را حفظ کرد و به تحریکات خود در اتحاد ملی (حزب منحصر بفرد) که دبیر کلی آن را بعهده دارد ادامه داد.

پس از آن عامر در صدد برآمد نفوذ رقیب خودرا در حزب اتحاد ملی محدود کند. گفته میشود که مارشال عامر در این کوشش خودنیز موفق نشده است.

ظاهرا اکنون برای بد نام کردن سرهنك سراج در افکار عمومی مردم سوریه که رژیم ترور او را در مدت سه سال از یاد نخواهند برد به سرسخت ترین دشمنان وی متوسل شده است.

«لوموند»

مقالات وگزارشهای خارجی

-۲- حملهٔ شوروی ببازار های نفت

امروز دیگر دامپینك برای اقتصاد شوروی مفهومی ندارد. در نقاط دیگر معمولا هدف تصفیه کنندگان نفت آن است که باایجاد انواع فرآورده‌های نفتی تصفیه شده و صدور آنها به بازار باقیمتهای مناسب درآمدی را که از نفتخام دارند بطور متوسط بافروش فرآورده‌ها حفظ کنند.

در اقتصاد شوروی کلیهٔ فرآورده‌ها مشترکا و بوسیله تهیه کنندگان دولتی تهیه میشوند وبنابراین تعیین سودخالص آنها که هدف هرموسسه اقتصادی آزاد است بامدیران «گوس پلان» روسیه می‌باشد وآن مدیران باتوجه باینکه همه زمینه های تولید شوروی دولتی است میتوانند مثلا سود نفت را حذف کرده حتی آن را بازیان بفروشند و این زیان را باگرانتر فروختن سایر کالاها جبران کنندامّا امروز روسها به‌وسایل صنعتی غربی نیازمندند تاصنایع خودرا تکمیل کنند وباید در مقابل آن جنس تحویل دهند. پس برای آنها صرف ندارد که قیمتهارا هراندازه میخواهند تقلیل دهند. آنها حداکثر میتوانند قیمتها را معادل قیمت تمام شدهٔ کالاهائی که باید از غرب دریافت دارند پائین بیاورند و این تقلیل محدود است وحالت دامپینك رااز میان میبرد.

امانفت روسیه از چیزهائی است که میتوان براحتی درخارج فروخت وبه‌ارزانی تهیه میشود. در شوروی نیزمانند کشورهای جهان سعی دارند بیش از پیش نفت راجانشین ذغال و برق آبی سازند. زیرا امروز نفت ارزانترین منبع مولد انرژی است. موفقیت درکشف ذخایر نفتی در شوروی نیز مانند سایر نقاط نفت‌خیز نشان میدهد که باپائین آوردن سطح هزینه‌ها میتوان متوسط تولید را در صورت لزوم بالا برد. در هرمورد باتوجه باینکه نفت روسیه درسال ۱۹۵۹ باتولید ۱۲۹ میلیون تن سومین مقام را دردنیا اشغال کرده، بنظر میرسد حکومت شوروی قادرباشد باسلطه‌ای که به هربازار داخلی دارد زیادی تولید را صادر کند حتی از مصرف داخلی بزیان این صادرات بکاهد. بخصوص که تقلیل هزینه‌ها باافزایش تولید درشوروی امکان فراوانی دارد.

اماگرانی، هزینه حمل عاملی نیست که حکومت شوروی بتواند باآن نیز بهمین راحتی مقابله کند. همین گرانی دامنه نفوذ نفت شوروی رادربازارهای جهان محدود میسازد.

ساختن خطوط لوله به اروپای شرقی و کرانه بالتیك هزینه حمل را دربازارهای اروپای غربی وشرقی تقلیل میدهد و عامل مساعدی برای

بقیه در صفحه ۱۰

مؤید ـ خبرنگار اطلاعات در وین

طریقه جدید اخذ پذیرش از دانشکده‌های آلمان و اطریش

چون عده‌ای از دانشجویان ایرانی عازم کشور های آلمان و اطریش که تقاضای پذیرش تحصیلی نموده‌اند از تاخیر عدم تحصیل آن شکایت داشتند خبرنگار اطلاعات در وین، پیرامون این موضوع باآقای دکتر علی اصغر عزیزی سرپرست محصلین تماس گرفت و مصاحبه‌ای بعمل آورد که در زیر برای خوانندگان درج میگردد.

باانتشار این مطلب کسانیکه برای تحصیل عازم کشورهای اروپا خاصه اطریش و آلمان می‌باشند بمقررات جدیدی که در اینخصوص وضع شده آشنا خواهند شد.

دکتر عزیزی گفت: این موضوع دلائل بسیار دارد ودانشجویان عازم کشور های اطریش و آلمان باید بدانند که سرپرستی نه تنها دراین کار کوچکترین قصوری ننموده بلکه نهایت سعی و کوشش خودرا نیز مبذول داشته است.

اولین دلیل مشکل شدن گرفتن پذیرش، ازدیاد فراوان نسل جوان آلمانی است وقبلا نیز توسط شما باطلاع خوانندگان عزیز اطلاعات رساندم که درجنك بین‌المللی اخیر مقامات مسئول آلمانی بانهایت کوشش سعی می‌نمودند که نسل آلمانی روبافزایش برود وبا تشویق‌ها و جوائز بسیار عالی تااندازه‌ای نیز باین هدف خود رسیدند و خودشما میتوانید حدس بزنید که متولدین در جنك اخیر اکنون بسنی رسیده‌اند که اغلب مشغول تحصیل در دانشگاه ها می‌باشند وبدین ترتیب برتعداد دانش جویان آلمانی دراین چندسال اخیر روز بروز افزوده گردیده وبالطبع هرچه بر تعداد دانشجویان آلمانی افزوده گردد شانس پذیرفتن دانشجویان خارجی کمتر میگردد.

دانشجویان پناهنده

دلیل دیگر فرارعده زیادی از دانشجویان آلمان شرقی وچکسلواکی است بطوریکه دانشگاههای نسبتا کوچکتری که در آلمان غربی بود و سابق براین فقط برای جوانهای آن ناحیه کفایت میکرد اکنون این نوع دانشکده ها باید علاوه بر جوانان آلمانی آن ناحیه جوانان خانواده های فراری از آلمان شرقی و چکسلواکی را نیزجا دهند وروزی نیست که از جوانان آلمان شرقی به آلمان غربی فرار نکنند و قصد تحصیل در دانشکده‌های آلمان غربی را نداشته باشند. البته دولت آلمان غربی وظیفه اخلاقی خود میداند که برادران فراری خود را در دانشکده ها جا دهد و بدین ترتیب آنها رابر دانشجویان خارجی ترجیح میدهند.

در مرحله دوم جوانان فراری دانشجو را از کشور های پشت پرده آهنین بر دانشجویان دیگر ترجیح میدهند (چون آنها قوه مالی ندارند ولی خارجیان دیگر تا اندازه‌ای از این نعمت برخوردارند و میتوانند درجای دیگر به تحصیل بپردازند). حتی درشبانه‌روزی های دانشجویان این دسته از دانشجویان را بردانشجویان خارجی ترجیح میدهند.

دلیل دیگر هجوم دانشجویان خارجی از تمام کشور های دنیا به آلمان برای تحصیل است که خود بالطبع شانس راه یافتن بدانشگاه‌ها ی مربوطه را مشکل‌تر می‌نماید.

بدلایل فوق و برای جلوگیری از سرگردانی واتلاف وقت، هرداوطلب تحصیل در خارجه موظف است قبل از عزیمت از ایران پذیرش دانشکده مربوطه را تهیه نماید.

مدارك لازم

مدارك لازم برای تهیه پذیرش عبارتند از ترجمه کارنامه آخرین سال تحصیلی که مطابقت آن با اصل مدرك به‌تصدیق وزارت فرهنگ رسیده باشد، درخواست بزبان آلمانی شرح حال زندگی، ۲ قطعه عکس. این مدارك باید تسلیم دانشگاه مربوطه شود تا آنها نسبت به امکان محلی که دارند پذیرش صادر نمایند.

روش گذشته

در سال‌های اخیر داوطلبان مدارك خودرا مستقیما باداره سرپرستی می‌فرستادند که پس ازمطالعه و مطابقه با اصل فارسی طبق توافقی که با مراکز تعلیماتی آلمان و اطریش وجود دارد از دانشگاه تقاضای پذیرش میشد. دانشگاه های آلمان و اطریش نیز مانند دانشگاه های ایران فقط در موعد معینی دانشجو می‌پذیرند و اغلب مدارك داوطلبان هم در تاریخ مشخصی که در تمام دانشگاهها یکسان نیست مورد رسیدگی قرار میگیرند و درصورت موافقت پذیرش صادر میشود. بعضی از دانشگاهها دو ماه قبل از شروع هرسمستر اقدام به‌صدور پذیرش می‌کنند و بعضی فقط یکبار در سال و بعضی از دانشگاه های فنی دربهار. بین داوطلبان کسانی را که مدارك بسیار خوب داشته باشند انتخاب می کنند و بقیه را بانتظار آنکه بین فارغ التحصیلان متوسطه سال‌جاری نیز عده‌ای با نمرات خوب داوطلب باشند در اوایل تابستان یعنی پس از اتمام امتحانات دوره متوسطه انتخاب می نمایند. عملا دیده شده است اغلب کسانیکه مدارکشان را پس از انتخاب نمره لازم برای صدور پذیرش فرستاده‌اند تا مهلت انتخاب بعدی مدت طولانی و حتی گاهی اوقات ممکن است تاهشت ماه بطول بیانجامد در انتظار پذیرش میمانند و چون از جریان امر اطلاع کافی ندارند تصور می نمایند که در انجام منظور آنها از طرف سرپرستی بوجهی قصور شده است و در نتیجه مکرر با سرپرستی مکاتبه می نمایند و حتی اغلب به تصور آنکه توصیه ممکن است در این امر موثر باشد دراین راه تشبث نیز میکنند. البته پاسخ کلیه این نامه‌ها که با در نظر گرفتن تکرار آنها مکرر از چند هزار بالغ میشود از عهده عده بسیار معدود کارکنان سرپرستی که مسئول رسیدگی بامور دانشجویان ایرانی مقیم آلمان و اطریش نیز هستند خارج است.

روش جدید

از این روقرار بر این شده که درخواست های پذیرش در تهران باداره امور دانشجویان اعزامی تسلیم گردد ورسیدگی بمدارك در وهله اول در آنجا صورت بگیرد و کسانی که حائز شرایط نباشند در تهران وضع آنها روشن گردد و کسانیکه حائز شرایط باشند از طریق اداره امور دانشجویان اعزامی بخارجه مدارك آنها به اداره سرپرستی ارسال گردد و اداره سرپرستی برای بدست آوردن پذیرش مورد نظر اقدام لازم نماید. بدیهی است انتخاب داوطلبان بر اساس مدارك تحصیلی آنان بعمل می آید کسانیکه در امتحانات پایان تحصیلات متوسطه نمرات بهتری کسب نموده‌اند مقدم می باشند و برای آنکه این انتخاب منصفانه صورت گیرد فقط نمرات مواد اصلی رشته تحصیلی مورد نظر قرار می گیرد. طبق توافق با مراکز تعلیماتی آلمان و اطریش مدارك داوطلبان ایرانی را قبلا اداره سرپرستی مطالعه و در صورت ارسال ترجمه با اصل فارسی مطابقه میدهد و سپس بمنظور صدور گواهی پذیرش رشته هائی که تحصیل آن با دیپلمی که داوطلب در دست دارد و در ایران مجاز برای تحصیل در دانشگاه مربوطه بوده میفرستد.

وظیفه داوطلبین

داوطلبان باید بطور دقیق رشته تحصیلی مورد نظر خود را در دانشگاهی که مایلند در آنجا تحصیل کنند بنویسند. اداره سرپرستی نمیتواند بدرخواست هائی که رشته های مختلف در آن ذکر گردیده وانتخاب بنظر اداره سرپرستی واگذار شده

بقیه در صفحه ۱۰

خبرنگاران اطلاعات در فارس

گزارش میدهند

آگهی تجدید مناقصه

پیرو آگهی شماره ۱۱۱۳۹ـ۴ر۱۰ر۳۸ سازمان چای وزارت گمرکات وانحصارات خرید ونصب یکدستگاه ماشین کامل قوطی سازی حلبی خودکاررا طبق مشخصات موجود در سازمان چای و سفارتخانه‌های ایران در خارج از طریق مناقصه خریداری مینماید. سپرده شرکت در مناقصه ۵ر. نرخ پیشنهادی است. پیشنهادات تاآخر وقت اداری روز ۲۳ مهر ماه ۳۹ مطابق با ۱۵ اکتبر ۱۹۶۰ قبول و روز بعد در محل سازمان چای واقع درکاخ وزارت گمرکات وانحصارات باز وقرائت خواهد میشود.

پیشنهاددهندگان می توانند برای اطلاع از مشخصات و شرایط مناقصه بدفتر سازمان چای در تهران و بسفارت ایران در کشورهای مربوطه مراجعه نمایند.

سازمان چای

۱ـ۲ آـ۱۶۱۶۶

کنکور پزشکی مشهد در روز ۲۴ مرداد

مدت نام نویسی برای شرکت درمسابقه ورودی دانشکده پزشکی مشهد تاروز بیستم مردادماه تمدید میگردد دیپلمه های طبیعی وریاضی در صورتیکه معدل نمرات سال ششم آنها کمتر از ۱۲ نباشد میتوانند تقاضای خود را ضمیمه یکبرك رونوشت شناسنامه دو قطعه عکس و عین مدرك تحصیلی و یکصد و هفتاد ریال حق شرکت در امتحان ورودی تاموعد مقرر بدبیرخانه دانشکده پزشکی مشهد ارسال دارند.

کسانیکه قبلا برك درخواست پذیرش ارسال داشته اند درصورتیکه معدل سال ششم آنها کمتر از ۱۲ نباشد باید مدارك مذکور در فوق را نیز ارسال دارند تانام آنها جزو داوطلبان شرکت در امتحان ورودی ثبت شود.

داوطلبانی که تاروز ۲۰ مردادماه نام نویسی کنند میتوانند ازروز ۲۲ مرداد ماه برای دریافت کارت شرکت در مسابقه ورودی بدبیرخانه دانشکده پزشکی مراجعه نموده وروز ۲۴ مرداد در امتحان ورودی شرکت کنند.

رئیس دانشگاه مشهد ـ دکتر سامی راد

۱ـ۳ آـ۱۶۰۵۰

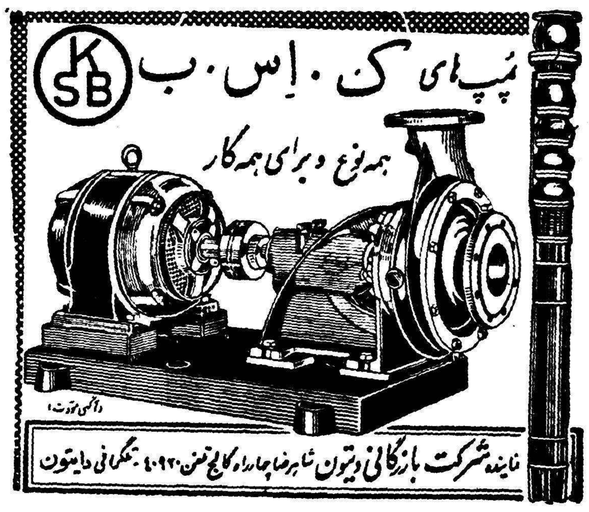

مسافرت به

هند

باهواپیماهای جت بی. او. اِ. سی

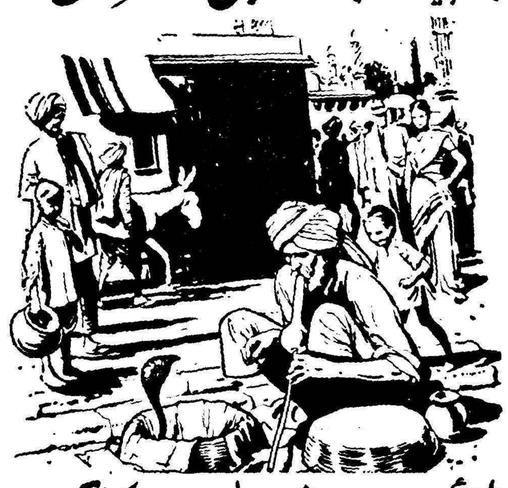

بمبئی ـ دهلی ـ کلکته

برای کسب اطلاعات وتهیه جا:
از تهران بنمایندگی کل بی. او. ا. سی شرکت ایرتوك خیابان فردوسی شماره ۷۱ تلفن ۶۳۹۱۴ تا ۱۶ و در آبادان بشرکت فولر تلفن ۷۱۴۸۲ ویا سایر آژانسهای مسافری مجاز بی. او. ا. سی مراجعه فرمائید.

B·O·A·C

WORLD LEADER IN JET TRAVEL

BRITISH OVERSEAS AIRWAYS CORPORATION

بادبزنهای جی. ای. سی

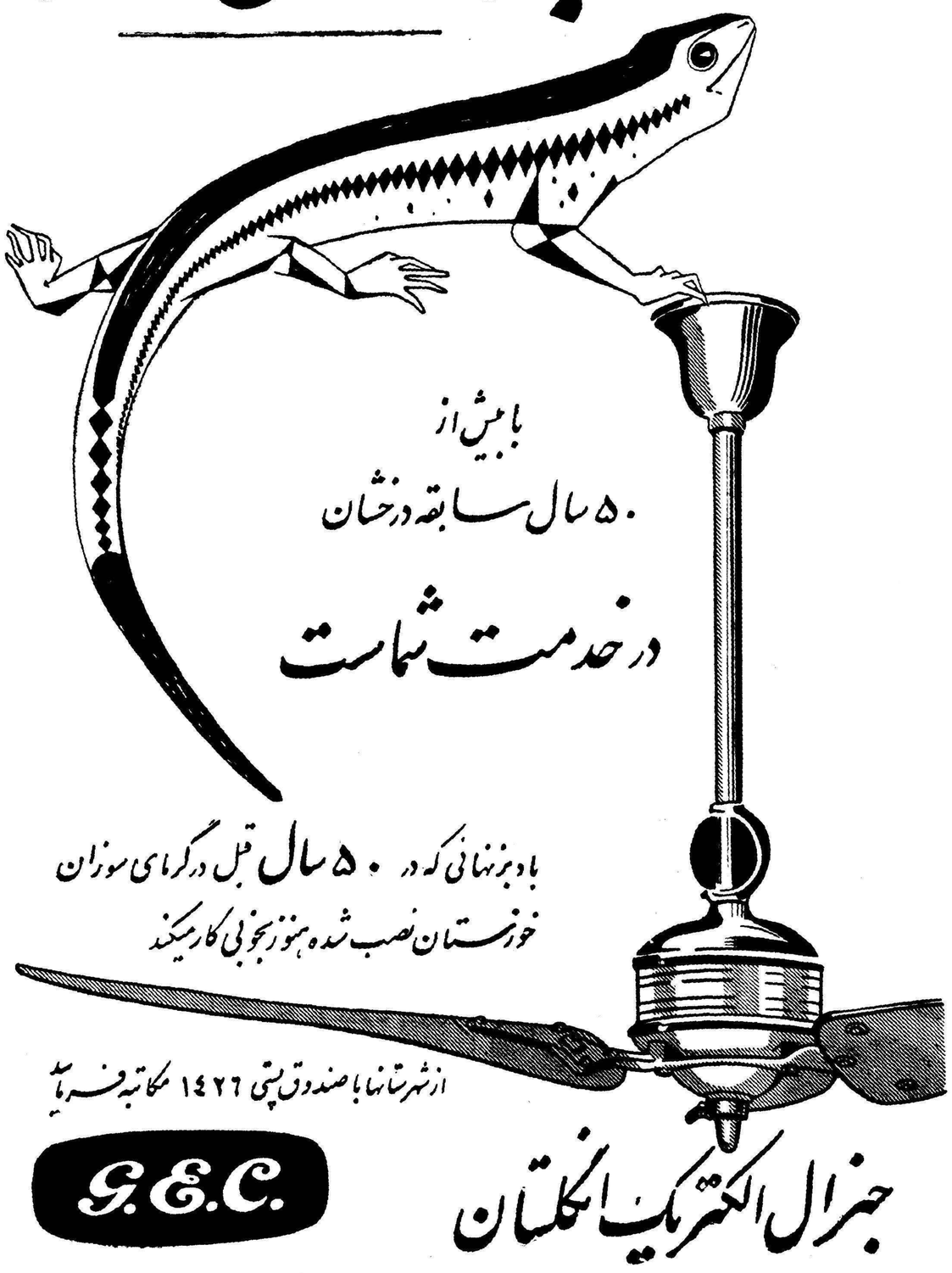

آـ۱۶۲۸۲

کرسی آزاد

نوشته: خسرو فرشید ورد

چرا طلاق زیاد است؟!

هشت اصل زناشوئی

امور اجتماعی چون ازدواج و طلاق را نمیتوان با قانون واحدی بیان کرد زیرا قوانین اجتماعی بر خلاف فرمول های ریاضی بسیار نسبی و استثنا پذیر ند .بنا بر این خطا استاگر تمام طلاقها را بیك یا دو علت بر- گردانیم بلکه باید آنهارابانواع مختلفی تقسیم نمود و کوشید برای هر دسته علت یا عللی جدا گانه و مستقل یافت این تحقیق نیز باید بوسیله کارشناسان وصاحبنظران مسائل اجتماعی باروش علمی عملی گردد با اینحال اظهارنظر مردم و بیان عقاید و تجارب و مشهودات شخصی در این باره از لحاظ کشف حقیقت بی فایده نیستو دست کم بتشکیل فرضیه که پایه هر قانون علمی است کمك خواهدکرد.

قبل از ورود ببحث باید عواملی را که موجب حفظ و بقای روابط خانوادگی است و در حکم رشته های پیوند بین زن و شوهر است بررسی نمود.این‌عوامل از این قرار ند:

۱ـ ارضای میل جنسی ۲ـ نیاز زن و شوهر بیاری و همکاری یکدیگر۳ـ علاقه پرورش فرزند ٤ـ پیروی از مقررات جامعه که پشتیبان زندگی خانوادگی و مخالف تجرد است ٥ـ نیاز بامنیت و آسایش خاطر ٦ـایمان باصول و مبادی اخلاقی۷ـ پیشرفت هر زندگی اقتصادی و اجتماعی ۸ـ سلامت جسمی و روحی حال اگر یك یا چند رشته از رشته های یاد شده سست‌یا گسسته شود زندگی‌زناشوئی علت وجودی خود را از دست میدهد و بجای اینکه یار شاطر گردد بار خاطر خواهد بود و خواهوتا خواهچهره زشت اهریمن طلاق نمایان خواهدشد.

زیراکسی که‌در کنارهمسرخویش‌احساس آسایش روحی‌نکندتمایلات واحساسات خود را راضی نبیند .وضع اقتصادی و اجتماعی خویش را متزلزل یابد و همواره با غول تشویش و نگرانی دست بگریبان باشد از آن طرفی بر- نخواهد بست و نا چار برای فرار از جهنم ناراحتی و تشنج اعصاب ورطه هولناك‌طلاق رابعنوان‌پناهگاه خویشتن انتخاب خواهد کرد . عللی را که مسبب سستی و بریدن پیوندزناشوئی است میتوان بردو دسته تقسیم کرد . یکی آنهائی که در تمام جوامع وکشور ها عمومیت دارند و کم و بیش در همه جا دیده میشوند دیگرآنسته ایکه بیشتر بجامعه ما و جوامعی نظیر آن اختصاص دارند .

اما اهم عوامل عبارتند :

۱ـ بیماری های عصبی و روانی

قرن بیستم را بحق‌برای بسیاری‌از جوامع میتوان قرن آشفتگی های‌روانی قرن اضطراب و تشنج اعصاب نامید. تکثیر جمعیت . توسعه شهر ها . آلودگی هوا بسموم کارخانجات از طرفی و بالارفتن سطح آرزو های مردم تحت تاثیر ارتقاء فرهنك‌و دمکراسی اشکال در تحصیل موفقیت دلخواهو کثرت شکست و نا کامی از طرف دیگر علل عمده نگرانی و تشویش و ناراحتی های روحی است بنا براین گروه زیادی از مردم قرن ما دچار امراض خفیف یا شدید روحی هستند که بیشك درزندگی اجتماعی‌وخانوادگی آنان تاثیر بسزائی بر جای میگذارد مانند خود کم بینیها . پر توقعی ها. بلند پروازیهای ابلهانه . غیر واقع بینی ها .توسل بمخدرات و مشروبات الکلی و بسیاری دیگر از رفتار های نا پسند زائیده بیماری های روانی است که از قدیم بوده و در قرن‌بیستم توسعه یافته است و منشاء بسیاری از نزاعهای خانوادگی و طلاق را هم باید در آن جستجو کرد . البته علاوه بر محیط اجتماعی استعداد ذاتی هم در بروز چنین ناراحتی هائی موثراست و تنها راه جلو گیری از این بلای مهلك مراقبت دائم و تربیت صحیح‌و ایجاد محیط مساعد از اوان کودکی و حتی قبل از تولد است و چون تعمیم چنین دقت و مراقبتی در اکثر جوامع کنونی بوسیله مردمو دستگاه های فرهنگی میسر نیست همواره در هر اجتماعی عده کثیری زنان ومردان مستبد . لجوج . حساس . خود خور. خود پرست . کج بین . و ناراحت وجود خواهند داشت‌که‌زندگی‌خانوادگی آنان قرین تلخی و نا کامی و احیانا طلاق خواهد بود .

۲ـ اختلاف سلیقه

گفتیم یکی از رشته های پیوند زناشوئی تفاهم و وحدت نظر بین زن و شوهر است در حالیکه در جهان دو نفر که از هر حیث هم عقیده و هم سلیقه باشند هیچگاه پیدا نمیشوند و اختلاف جسمی و روحی افراد یکی از مسلمات و بدیهیات روانشناسی است . حال اگر این تفاوت فکر و سلیقه که تحت تاثیر وراثت و محیط بوجود آمده از حد معینی تجاوز نماید اگر چه‌درشرایط ووسایل دیگرزندگی اشکالی نباشد ادامه زناشوئی غیر ممکن میگردد وموضوع‌طلاق بمیان میاید .

ناتمام

نوشته : دکتر طهمورث فروزین

ماست داروی هر درد

کرم خوردگی دندان، ضعف حافظه، سستی استخوانها، ورم روده وبسیاری بیماریهای دیگر را ماست معالجه میکند

تازه‌های پزشکی

ماست غذای‌نجات بخشی است که سلامت مارادر برابرتعداد زیادی ازمیکروبها تضمین میکند . ماست ازغذاهائی است که‌باعث ادامه صحت وتندرستی افراد میشود . درهرجا که ماست بیشترمصرف‌شودسلامتی‌زیادتر دیده میشود وبیماری کمتر بچشم میخورد .

اروپائیها وامریکائیها آنطوریکه شرقیها ماست میخورند نمیخورندولی بتدریج متوجه میشوند که‌این ماده حیاتی دارای چه خواصی است .

ماست شیری است که‌قسمتی از هضم خودرادر محیط خارج گذرانده است . بنابراین تمام کسانیکه نمیتوانند شیر تحمل کنند ماست را بخوبی تحمل‌مینمایند .زیراکازئینوژن شیرکه محلول است‌تبدیل به‌کازئین شده ویك مرحله پیش رفته‌است در ماست بمقدار زیاد املاح معدنی‌وجود دارد . این املاح‌معدنی برای بدن بسیار لازم ومفیداست بطوریکه شما میتوانید تنها باتجویز ماست بکسانی که‌بکمبود موادمعدنی‌بدن دچارشده‌اند آنها رانجات دهید .

در ماست مقادیر بسیار زیادی کلسیم وجود دارد بنابراین اگر طفل شمادندان درنمی‌آورد. خوب راه‌نمیرود و حرکت نمیکند باید باو ماست بخورانید . ماست‌باعث استحکام‌شدید استخوانهای اطفال وجلوگیری ازکرم خوردن دندان آنها میشود حتی برای بزرگهانیز خوردن ماست ازفساددندان ها جلوگیری میکند ماست منبع‌فسفر طبیعت است بنابراین اگر حافظه شما خراب‌است . اگرنمیتوانید خوب وقایع‌روزانه رابیادبیاورید .اگرامکان ندارد که‌خوب گذشته وحال رابخاطر بسپارید باید ماست بخورید . ماست برای اطفالی که دائم ازدرس عقب مانده ورفوزه میشوند غذائی بسیار مطلوب بشمار میرود .

ماست‌دارای مقادیر زیادی ویتامین آ،ویتامین د است یعنی بهترین عامل برضدراشیتیسم است‌زیرا وجود ویتامین د زیاد باعث‌میشود که تمام کلسیم شیر جذب‌بدن شده صرف استحکام استخوانها شود ماست در روده‌ها ایجاد اسیدلاکتیك یاجوهر شیرکه ماده میکروب کش‌قوی است میکند . بنابراین برای‌تمام کسانیکه به‌اسهال وورم روده دچار میشوند ماست غذای ایده آلی است وبسرعت تمام میکروبهای روده را ازبین برده ومانند یك آنتی بیوتیك قوی رودهرا پاك وتمیز میکند .

ماست بخصوص ماست ترش‌داروی اسهال است واینکه درچنین مواردی اغلب دنبال ماست شیرین میگردند اشتباه محض‌است .زیراماست ترش است که‌دارای‌مقدارزیادی‌اسیدلاکتیك بوده واین اسید روده را ضدعفونی میکند .

اگر میخواهید همیشه سالم باشید سه‌کار بکنید ماست‌بخورید .ماست بخورید . ماست بخورید .

رابطه رماتیسم با زرده‌تخم‌مرغ

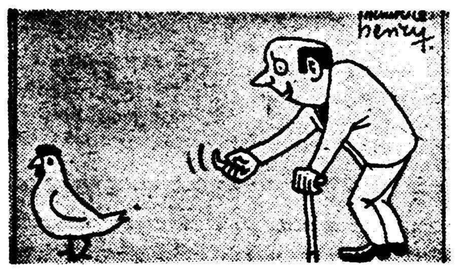

با اینکه علل پیدایش رماتیسم مخصوصا رماتیسم مفصلی که یکی از انواع شدید آنست هنوز کاملا روشن نشده است ولی آزمایشهای پزشکی نشان داده که انواع اغذیه در پیدایش آن تاثیر غیرقابل انکار دارد .

اخیرا یك پزشك آمریکائی کشف کرده که علت کثرت رماتیسم در اطفال خودداری آنها از مصرف تخم مرغ است ووی از آزمایشهای خودچنین نتیجه گرفته که مواد موجود در زرده تخم‌مرغ باعث میشود که رماتیسم اشخاص از بین برود وکمی و فقدان این مواد در خون اشخاص مبتلا برماتیسم‌علت این مرض تشخیص داده شده است .

عکس صفحه — کندی را میخواهند

روزی که کنگره ملی دموکراتها بنفع کندی رای‌داد جلوی عمارت کنگره تظاهرات بیسابقه‌ای بنفع‌سناتور جوان و ثروتمند امریکائی بعمل‌آمد ودریائی از عکس‌ها- شعارها وپلاکا دهای‌مختلف بحرکت درآمده بود .این عکس گوشه‌ای ازابراز احساسات مردم را بنفع کاندیدای دموکراتهانشان میدهد و دروسط آن تصویر کاغذی کندی دیده می‌شود .

روز بروز

نمك بدن

انسانی که روزی‌هشت ساعت‌کار طاقت فرسا بکند ، و عرق بریزد مقداری نمك از بدن او بیرون می‌آید .

از این مقدار نمك کافی است که نه قرص باندازه حجم قرص آسپرین بسازیم .

بزرگترین گل

گل «ویکتوریاریژیا» بزرگترین گل جهان بشمار میرود . قطر این گل معادل هفت پا است و یك‌بچه دوازده ساله میتواند به‌آسانی روی آن بایستد .

برای پرواز بکرات سماوی

دیروز امروز

اداره تحقیقات فضائی امریکابرای مسافرت بکرات و تسلط بر فضا کوشش پر دامنه‌ای را آغاز کرده است .

دراین زمینه ارتش امریکا هم موشکهائی برای پرواز و پرتاب به نقاط دور دست تهیه نموده که در مواقع ضروری برای دفاع از آنها استفاده خواهد شد .

این موشکها میتوانند از فاصله دوری مواضع دشمن را منهدم‌نمایند برای نیل به‌هدفهای فضائی وپیشرفت آن برنامه‌هائی طرح شده است که یکی از آنها بنام طرح مریخ خوانده میشود که طبق این طرح امریکا سعی خواهد کرد که انسانی را در مدار زمین قرار داده و سالم باز گرداند . تاکنون موشکهائی که در این باره آزمایش کرده‌اند نتایج رضایتبخشی داده است. که از جمله آن‌موشکهاوموشکهای‌اطلس‌وتورابیل بوده که بارها با موفقیت پرتاب شده است .

هم اکنون موشکهائی بعنوان آزمایش به‌ارتفاعات بسیار زیادپرتاب میشود تا راه مسافرت انسان را به فضا هموار نماید. از انواع این‌موشك ها یکی موشك جونو ۱۱ میباشد که با فشار دادن به‌تکمه فرمان باموفقیت به فضا پرتاب شد. همچنین یك موشك ژوپیتر غول پیکر دیگری‌نیز در این‌باره آزمایش شد که آنهم‌با موفقیت از روی سکوی پرتاب بفضا فرستاده شد .

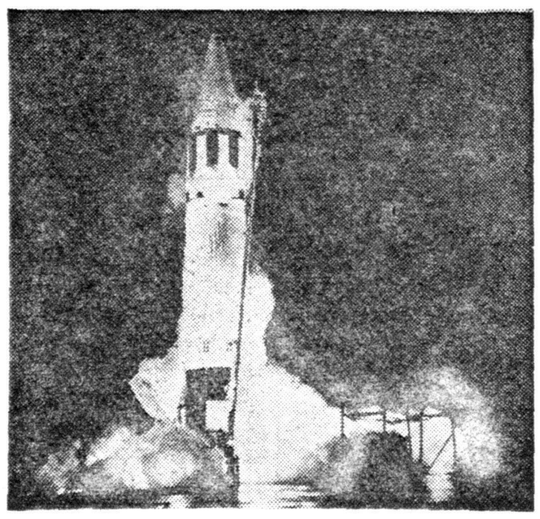

موشك غول پیکر ژوپیترهنگامیکه‌آماده پرتاب است در روی سکوی‌پرتاب

بدون شرح

ـ۷۵ـ

چشمهای‌خودرا مالید و گفت :

ـ اوه ، بله‌بله ، الان بلند میشوم .

وشروع به غلتیدن درجای خود کرد .

از سهل‌انگاری او واینکه موضوع را آنطور که باید جدی نمیگرفت وبرای انجام آن آمادگی کامل نشان نمیداد خوشم نمی‌آمد . اماچاره‌ای هم نداشتم چون من او را انتخاب نکرده بودم بلکه دست تصادف بود که‌چنین رفیقی نصیبم کرده بود .

بهر حال ناچار بودم اراده خود را باو تحمیل نمایم‌ووی را آنطورکه می‌خواستم وادار به انجام نظریات خویش کنم . بنابراین بالحنی‌که ضمن‌آن میخواستم‌عصبانیت خودرا نیزنشان بدهم‌گفتم :

ـ خونسردی وبیحالی‌تودرمقابل‌وضعی که ما الان‌داریم واقعا مسخره است چون تو هیچ راه دیگری نداری و ناچار هستی بامن‌بیائی .

اینکه میدید من میخواهم او را تحت‌اختیار خود درآورم‌و حق انتخاب‌و تصمیم را از وی سلب کرده‌ام به غرورجوانیش برخوردو گفت :

ـ من آزادهستم‌خودم‌تصمیم بگیرم‌که‌باتوبیایم یانیایم .

بالحن تهدیدآمیزی گفتم :

ـنه‌تو آزادنیستی، مگرمااین مقدمات راباهم فراهم نکردیم .

ـ منظورت چیست ؟

ـ گوش‌کن گی‌منه ، تو محرم اسرار و شریك عملیات من شده‌ای وبتو نصیحت میکنم که هرگز فکر خیانت به مرا در سر خود نپروراني و اگر چنین کاری بکنی مطمئن باش ترتیبی خواهم داد که علاوه بر خودم تراهم تیرباران کنند .

ما از اینجا فرار خواهیم کرد و اگر من از این موضوع اطمینان نداشتم هرگز خود را اینطور به خطر نمیانداختم اما در صورتیکه بعلت حماقت های تو یك قسمت از کار خراب شود و ما را دستگیر کنند به آنها خواهم گفت که توهم بمن کمك کرده‌ای و من نمی‌توانستم همه این‌وسایل رابه‌تنهائی تهیه کنم .

چندلحظه فکر کردومثل اینکه دید دیگر جای صحبت ندارد .

ـ بیازود تر دست بکار شویم . تو در این جا فرمانده هستی و هرچه بگوئی من اطاعت میکنم .

ـ پس‌زودتربلندشو این تشك‌رابگیررویه‌آنرا بیرون بیاوریم .

«گی‌منه» دیگر کاملا مطیع‌شده بود و هرچه میگفتم بدقت اجرا می‌کرد .

رویه تشك را باتیغ جدا کردم و «گی‌منه» اشیاء داخل آنرا در میان تشك خوشش جا داد . پارچه‌ای که باین ترتیب برای ما باقی ماند تقریبا چهارمتر دریك متر بود .

آنرا تکاندم و به کمك «گی‌منه» تاکردم و روی تخت گذاشتم . بعد تشك بدون رویه خود را روی آن انداختم که تشك «گی‌منه» آنراپوشاند. یك‌پتوهم روی‌همه‌آنها پهن کردم و تخت وضع عادی بخود گرفت .

چنددقیقه بعدسلول‌جارو وتمیز شده‌بود وفعلاکاردیگری نداشتیم انجام‌بدهیم جزآنکه منتظر صبحانه باشیم .

به «گی‌منه» گفتم :

ـ این قسمت از کار بخوبی گذشت . دیدی این پارچه چقدر محکم است ؟

ـ مقدار آنهم‌زیاد است .

ـ بله برای منظوری که ما داریم کافی است و باید آنرا از طرف‌طول بسه قسمت تقسیم کنیم و هر قسمت با در نظر گرفتن گره هائی که باید بزنیم در حدود سه متر طناب بما خواهد داد .

درست کردن آن وقتی نمی‌خواهد و خیلی هم محکم خواهد بود وتو می‌توانی یك تن وزن را به آن آویزان کنی بدون اینکه ترسی از پارهشدن آن داشته باشی .

«گی‌منه»چندلحظه‌سرخودرا پائین انداخت و بعد گفت :

ـآندره ،من‌خیلی‌ازاین‌قضیه که‌پیش‌آمد متاسفم.راستش‌رابخواهی‌هنوز درست‌ازخواب‌بیدارنشده‌بودم‌و نمیدانستم چه‌میگویم .

ـ منهم از حرفهای تو تعجب کردم چون شب پیش حرارتت بیشتر از من بود .

در چنین وضعی چاره‌ای نیست جز اینکه توازمن کورکورانه اطاعت کنی تا بتوانیم نقشه خودرا اجرا نمائیم .

موفقیت یاعدم موفقت ما بستگی بشخص تودارد.بمن‌نگاه‌کن .

سرش را بلند کرد و چشمهایش را به چشمهای من دوخت و با لحن محکمی گفتم :

ـفردادرچنین‌موقعی‌مامردانی‌آزاد خواهیم بود .

بعد از قهوه یکساعت وقت داشتیم تابرای شست‌وشوی به حیاط برویم ووقتی‌مامورین رفتند به «گی‌منه» گفتم :

ـپارچه را بیاور ببریم .

از روی خطوط مدادی که قبلا کشیده بودم رویه تشك را با تیغ به سه قسمت مساوی تقسیم کردم و بعد مجددا آنها را تاکردیم و سر جایش گذاشتیم .

ورزش و شست و شوی صبح مطابق معمول و با وضع عادی انجام گرفت اما در تمام مدتی که در حیاط بودیم دوپوری ، گریمو ،و اوژن چشم از من بر نمیداشتند . مخصوصا در قیافه «اوژن» آثار و علائمی بود که از روی آن میشد آنچه را که در قلبش میگذشت بخوبی خواند .

موقعیکه به سلولهای خود بر میگشتیم من و اوژن هر کدام چند لحظه بیرون در ایستادیم و بیکدیگر نگاه کردیم اما حرفی نزدیم زیرا احتیاجی به صحبت نبود و فقط موقعیکه او داشت وارد سلول میشد آهسته گفت :

ـ قبل از اینکه بروی بکبار دیگر پشت پنجره بیا .

«گی منه» همانطور که قبلا باو گفته بودم آبخوری را پر از آب کرده و با خود آورده بود . درحیاط از گوشه چشمم دائما مواظب او بودم وطوری عمل میکردم که او هم بداند مراقبش هستم . با وجود این برای او خیلی آسان بود که انگشت خود را بطرف من دراز کند و فریاد بزند .

ـاین مرد میخواهد فرار کند .

ولی او رفتاری عادی داشت و حتی بنظر نمی آمد هیجانی هم که‌قبل‌از فرار بشخص دست میدهد در او وجود دارد .

بمجرد اینکه درها بسته شد و مامورین رفتند شروع بکار کردیم . هرتکه از رویه تشك را چهار تا میکردم ویکسر آن را محکم بانخ می بستم وبدست «گی‌منه» میدادم، آنوقت سر دیگر آنرا میگرفتم ومی‌پیچاندم تا مبدل به طناب میشد و دور آنرا نخ‌می بستم که باز نشود و همچنین مقداری سیم هم بدور آن می پیچیدم که محکم بایستد و کش نیاید .

برای اینکار در گوشه‌ای‌از سلول نشسته بودیم که از سوراخ در دیده نمیشد و اگر هم بدون آنکه ما متوجه شویم کسی پشت در می آمد میتوانستیم فورا پارچه ها و نخها را مخفی کرده و در جای خود بنشینیم .

هر تکه از طناب که آماده میشد آنرا با نهایت قدرتی که داشتیم می کشیدیم تا از استحکام آن مطمئن شویم و گاهگاه نیز کار را قطع میکردیم و چند لحظه گوش میدادیم و مجددا مشغول میشدیم .

«گی‌منه» بانهایت جدیت وحرارت کار میکرد . در مدت تقریبا سه ساعت همه پارچه را مبدل بطناب‌کردیم وآنوقت «گی‌منه» گفت :

ـخوب است آنرا اندازه بگیریم .

وقتی اندازه گرفتیم متوجه شدیم پیچیدن پارچه و گره ها خیلی بیش از آنچه که حساب میکردیم از طول پارچه کم کرده و بیش از بیست و سه پا طناب بما نداده .

ـاین کافی نیست و لااقل به هفت پا طناب دیگر احتیاج داریم تا به سر آن ببندیم . تو یك پولوور داری ، پیراهنت را بمن بده و آن‌پیراهن را هم که توی جعبه هست بیاور و از حوله ها نیز استفاده میکنیم .

ـچرا از پتو ها استفاده نکنیم ؟

ـنه ، طنابی که از پتو بسازیم خیلی ضخیم و سنگین میشود .

پیراهن ماشی رنك او وحوله ها را بریدیم و بیکدیگر گره زدیم وبه سر طناب بستم ووقتی اندازه گرفتیم دیدیم از سی پا هم بیشتر شده و مقداری هم اضافه بر آنست که احتیاج داریم .

توزیع ناهار هم بدون هیچ حادثه‌ای گذشت و پس از آنکه مامورین برای صرف غذا رفتند یکبار دیگر طناب را بطور کلی آزمایش کردیم و نتیجه ازمایش کاملا رضایتبخش بود و معذلك یکی دو نقطه را هم که‌احتمال میدادیم ممکن است استحکامش از نقاط دیگر کمتر باشد با پیچیدن سیم تقویت کردیم .

برای آخرین بار سانتیمتر به سانتیمتر طناب را با دقت باز دید نمودیم و آنوقت قلاب بزرگی را که برای عبور از روی دیوار های خارجی ساخته بودیم به انتهای آن بستیم و یك قلوه سنك را هم که‌من صبح در حیاط پیدا کرده بودم به قلاب اضافه کردیم تا سنگین تر شود .

تبریکات

جناب آقای علم رهبرمحبوب وعالیقدر حزب مردم

نویدی که باانتشار اسامی کاندیداهای حزب مردم بایرانیان داده شد باردیگر هدف مقدس آن حزب راکه ترقی وصلاح ایران و خدمت بشاهنشاه محبوب ماست برمردم آشکار کرد وبهمین جهت برخودلازم میدانم انتخاب استاد محترم آقای دکترجمال رضائی معاون دانشکده ادبیات مشهد را که مردی شاهدوست ولایق است بعنوان کاندیدای نمایندگی کاشمر به آن حزب ومردم غیور وشرافتمند شهرستان کاشمر تبریك عرض کنم.

محمد حسین قندهاری

آ ـ ۱۳۹۲۱

جناب آقای دکتراقبال رهبر معظم حزب ملیون

آستارائیهای مقیم مرکز از حسن انتخاب کمیته مرکزی حزب ملیون درمورد کاندیدای جناب آقای اسمعیل آزمین بنمایندگی مجلس شورای ملی از شهرستان آستارا تشکرات قلبی خودرا تقدیم میدارند.

ازطرف آستارائی‌های مقیم مرکز ـ علی پرتوومتجاوز از پنجاه امضای دیگر

آ ـ ۱۳۹۰۱

جناب آقای دکتراقبال رهبر محترم حزب ملیون ونخست وزیر محبوب ایران

انتخاب آقای دکتر آزاده که از پزشکان دانشمند ومتدین و روشنفکر وباعث افتخار وسربلندی قاطبه پزشکان وکارمندان وزارت بهداری وجوانان شاهپرست ومیهن‌دوست میباشند بعنوان کاندیدای نمایندگی مجلس شورای ملی باعث کمال مسرت وامیدواری گردیده بدینوسیله مراتب سپاسگزاری خودرا تقدیم داشته امیدواریم معظم‌له درانجام نیات مبارك ملوکانه تحت رهبری آن‌جناب در خدمات عمومی وبهداشتی موفق گردد.

دکترعلی‌اقبهی ـ دکتر پرویز پژان ـ دکتر مرتضی صفویان ـ دکتر یعقوب جمالی ـ دکترکنی ـ دکتر احمد غیاثی ـ دکتررضی‌رضی‌فر ـ دکترداریوش نوید ـ دکترمنوچهر نورانی ـ دکترناصر مسعود ـ دکتر محمد قاطمی ـ دکتر ذبیح‌اله محمودیان ـ دکتر حسین صفوی ـ دکتر جواد مجتبی ـ دکتر بایرام بابازاده ـ دکتر علی مودت ـ دکتر خلیل صفریان ـ دکتر محمد پندار ـ دکتر پرویز محافظ ـ دکترکاظم مقتدر ـ دکترجواد کاردان ـ دکترمرتضی شریعتی ـ دکترمحسن صبا ـ دکتر تقی پورمند ـ دکتر سیاوش نیك زاد ـ دکتر هوشنك قوامی ـ دکتر حیدر قادری ـ دکتر کریم جامی ـ دکتر جلال انصاری ـ دکتر عزت‌اله فطرتی ـ دکتر هوشنك حسین پور ـ دکترعباس جواهریان ـ دکترکاظم مقتدر ـ دکتر عطیفه ـ دکترکمالی ـ دکتر اساسی ـ مهندس درودی ـ مهندس پروینی ـ غلامحسین اطمینانی ـ رئیس دفتر اداره کل دفتر وزارتی‌وزارت بهداری ـ سلیمان سیاس مدیر روزنامه ستاره غرب ـ منصور رضاخانی ـ بیوك همدانی ـ معاون دفتر وزارتی وزارت بهداری ـ میرمحمدی معاون اداره کل کارگزینی وزارت بهداری ـ فریدون آزاده رئیس اداره رمز ومحرمانه وزارت بهداری ـ اسماعیل غفاری رئیس اداره بازنشستگی وزارت بهداری ـ حسن کرامتی رئیس حسابداری مراکز مبارزه باسل وبیمارستان بوعلی ـ عبداله افشاری رئیس صندوق وزارت بهداری ـ مصطفی غفاری سرپرست امور مالی بیمارستان شهریار حبیب‌اله ناطقیان رئیس بایگانی کارگزینی وزارت بهداری ـ محمودزهپور معاون دائره رسیدگی ـ امیرقاسم نوشین‌زاده ـ سیدعبداله مرعشی ـ رشید شهیدی ـ اعیان منش ـ سلطانی ـ البرزی ـ حداد ـ علی اکبر سماعی ـ حسین اشرفی ـ شکوهیان ـ ابوالقاسم سعیدی ـ اله‌قلی‌دوانلو ـ اکبر ربیعی نوری ـ اسفندیار مژدهی ـ محمود حسینی ـ محمدضیاءالدین علی شریفی ـ مسعود ثقفی ـ سید ابوالقاسم منتظری ـ نعمت‌اله ملائی ـ صالح سیدغفوری ـ قدرت‌اله چلویز نژاد ـ علی نجف یارندی ـ باقرروحانی قدرت‌اله‌درلنلو ـ محمد باقرخروطی ـ آل‌آقا ـ وزیری تبار ـ مهدی‌غفاری ـ معیلان ـ مویدپردازی ـ سیروس حدادی ـ میرهادی عظیمی ـ اکبر صفائی ـ خسرو معینی ـ فتح‌اله کیوان ـ مجید اسماعیل زاده ـ مهدی نجفی ـ یداله نجفی وچندین امضای دیگر

آ ـ ۱۳۹۱۷

جناب‌آقای دکتراقبال نخست‌وزیرمحبوب

رونوشت وزارت کشور ـ رونوشت دبیرخانه حزب‌ملیون
رونوشت اطلاعات

اینجانبان فرهنگیان سمنان از اینکه حزب پرافتخار ملیون جناب آقای دکتر جواد صفائی راکه از مامورین لایق و فداکار و خدمتگزار شاه و ملت که مورد تائید عموم طبقات میباشند کاندید فرموده اند سپاسگزار بوده و این حسن انتخاب را تبریك عرض و از خداوند متعال توفیق حزب را در خدمتگزاری بشاهنشاه و ملك و ملت مسئلت داریم

رضا پیوندی ـ جمال‌الدین موسوی ـ یداله ثقفی ـ ابراهیم خطیب سمنانی محمد تقوی فامیلی ـ محمد هادی قدس ـ جواد محقق ـ جعفر فولادی ـ ناصر مقدم ـ محمد تقی نجفی و صد ها امضاء دیگر

آ ـ ۱۶۲۹۴

جناب آقای دکترشاهید

کاندیدائی آنجناب را بنمایندگی دوره بیستم از تبریز تبریك عرض و موفقیت تان را از خداوند خواستارم .

آ ـ ۱۳۹۹۷ — دکتر دانشور

جناب آقای دکتراقبال نخست‌وزیرمحبوب

رونوشت وزارت کشور ـ دبیر کل محترم حزب ملیون ـ روزنامه اطلاعات

از اینکه حزب ملیون جناب آقای دکتر جواد صفائی که ازمامورین فداکار و خدمتگزار شاه و ملت که مورد تائید عموم طبقات میباشد کاندید فرموده‌اند سپاسگزار بوده به آن حزب محترم که اشخاص بصیر و مطلع مورد علاقه مردم را انتخاب میفرمایند تبریك عرض موفقیت حزب رادر خدمتگزاری بشاهنشاه و ملك و ملت از یزدان پاك مسئلت داریم

از طرف عموم طبقات اهالی سمنان

سید محسن سیف‌هاشمی ـ محمد ذوالفقاری ـ حسین عرب ـ سید ربیع ربیعی ـ زین‌العابدین فامیلی ـ سید علی موسوی ـ احمد تفضلی ـ محمد باقر فولادی ـ احمد فروغی ـ محمد تقی رحیم پور ـ و صد ها امضای دیگر

آ ـ ۱۶۳۹۲

جناب آقای دکتر جواد صفائی ریاست محترم بهداری سمنان

که‌از طرف حزب ملیون کاندیدای این شهرستان‌معرفی گردیده‌اند چون معظم‌له در مدت خدمت خود باکمال صفا و صمیمیت نسبت به‌اهالی خدمات شایان و قابل تقدیر نموده‌اند از این مژده مسرت بخش فوق‌العاده خورسند امیدواریم پس‌از توفیق کامیابی خدمات بیشتری به شاه و مملکت بنمایند .

آ ـ ۱۶۳۰۴ — سید ربیع ربیعی

جناب آقای دکتر اقبال‌نخست‌وزیر معظم و رهبر محترم حزب‌ملیون

قاطبه فرهنگیان وامضاء کنندگان زیر کاندیدائی آقای دکتر ماشااله شجاع را از طرف حزب ملیون برای نمایندگی دوره بیستم گلپایگان به‌آنجناب و عموم مردم ایراندوست گلپایگان تبریك و تهنیت میگویند .

مهدی صدیقی رئیس فرهنك دشت میشان ـ احمد اکبری رئیس فرهنك بروجن ـ رئیس اداره فرهنك شهرستان فریدن احمد معظمی ـ رئیس فرهنك ایرانشهر ضیاء ال داود ـ رئیس اداره فرهنك شهرستان مراغه مقتدر ـ رئیس اداره فرهنك نائین یمینی شریف ـ رئیس فرهنك خونسار فضل‌اله مرتضوی ـ مهدی خرم‌آبادی رئیس فرهنك الیگودرز ـ طلارمی رئیس فرهنك گنبد کاوس ـ ایرج مجد رئیس فرهنك نجف‌آباد ـ رئیس فرهنك قوچان مهندس کارآموز ـ فرج‌اله‌شریفی ـ محمد رضا شریفی ـ رضا تاجداری ـ مهدی شریفی ـ محمد مهدی نفیسی

آ ـ ۱۳۹۸۳

جناب آقای اسداله موسوی ماکوئی

نامزدی آنجناب را برای نمایندگی دوره بیستم مجلس شورای‌ملی از صمیم قلب تبریك عرض مینمایم .

لاهیجان ـ فریدون نیك نژاد

آ ـ ۱۶۲۹۸

انتخابات بیستمین دوره قانونگزاری مجلس شورایملی

از رفسنجان

تائید کاندیدای حزب ملیون

جناب آقای دکتر اقبال نخست‌وزیر معظم ورهبر عالیقدر حزب ملیون

رونوشت روزنامه صبح امروز رونوشت اطلاعات اینجانبان اهالی رفسنجان با آنکه هنوز در حزب ملیون نام نویسی نکرده و عضو حزب نیستیم کمال علاقه سخنرانی های انتخابات جنابعالی را از رادیوشنیدیم ودرجراید مطالعه نمودیم برحسن نیت و پرهیزکاری آنجناب یقین کامل داریم و میدانیم هدف جنابعالی خدمت بشاهنشاه و میهن عزیز میباشد نظر باعتماد واطمینانی که بشخص آن جناب داریم و به پاس خدمات خاندان معین‌زاده آراء خودرابه کاندیدای حزب ملیون‌خواهیم داد وباافراد حزب ملیون صمیمانه همکاری خواهیم کردباتقدیم احترام .

افصح‌هجری میرعشق مهدی وهابزاده حسین احمدی محمداحمدی موسی صادقی غفوری دوست علی کرمی محدث یوسفی آبادی‌کارگر مرشد ایشانی اکبر هرندی احمدی ولی خانی لالازاری رنجبر محسن مظفری میرزا خانی شریفی بنائی مشرف اسماعیلی محمدی میرزاده نیکخواه جلالی محمد محمدی غلامرضا محمدی نجیبزاده علی شریفی پهلوانی قنبری میرزائی مهدحاجی محمدی حسین‌علی خان محمدی‌حسین شریفی محمد فارس محمود میرزائی داودیان مظهری توانائی نبوی‌زاده حبیب‌الله حسین‌فدائی حسین مجدی احمد علی محمدی گلی محمدی فرجی عزیزالله صادقی هادوی شفیعی منوچهر کرمی مرتضوی لطفی رحیمی حیدر نمایند احمد طباطبائی عباس اسماعیلی معمار زاده‌مجدزاده

آ ـ ۱۳۸۸۹

اهالی شرافتمند شهرستان آباده

در اینموقع که‌بنابه اراده شاهنشاه محبوب انتخابات دوره‌بیستم آزاد وآغاز گردیده بجاست که مردم شریف آباده برای جبران محرومیتهای گذشته جناب آقای نصرالله اهورهوش مدیر مبارز ووطن‌پرست روزنامه جوشن که‌پیوسته باخائنین ملك و ملت سر سختانه مبارزه ودر نبرد است و امتحان لیاقت و شایستگی خود را در هرمقامی که‌بوده به اثبات رسانیده اند از انتخاب معظم له که کاندیدای عده بیشماری از اهالی آن شهرستان می‌باشد غفلت نفرمائید .

آ ـ ۱۳۹۱۹ — از طرف اهالی آباده ـ حسین همت

از جناب آقای علم رهبر محترم حزب مردم

وهمچنین از اهالی و عشایر محترم گرمی که اینجانب را کاندید دوره بیستم مجلس شورای ملی فرموده اند بینهایت سپاسگذارم چون تصور میکنم وقتی را که باید در مجلس شورای ملی گذراند صرف معالجه افراد بی بضاعت‌نمایم خدمت بهتری‌بجامعه‌ایرانی‌میباشدبدینوسیله استعفای خود را اعلام واز خداوند یکتا سلامت و سعادت اعلیحضرت همایون شاهنشاه‌وملت ایران را مسئلت‌مینمایم.

آ ـ ۱۳۹۲۵ — دکتر ـ فریدون‌باتمانقلیچ

تشکر از اهالی محترم شهرستان ساری و بهشهر

ابراز محبت بی پایان اهالی محترم شهرستان ساری بویژه ساکنین غیور و برادران ارجمند دو دانگه و چهاردانگه باینکه بنده‌را لایق خدمتگذاری خود دانسته ودعوت‌بشرکت در انتخابات مجلس شورایملی در ساری فرمودند آنچنان در روح و قلب من اثرجاویدان گذاشت که نمیدانم ماچه‌بیان از عهده شکرآن برآیم . از آنجائی که شهرستان بهشهر اولین دوره است که مستقلا نماینده به مجلس شورایملی میفرستد بمناسبت لطف و عنایتی را که ساکنین نجیب آن شهرستان به این خدمتگذار پیوسته مبذول‌میداشتند واینکه مولد اصلی اینجانب نیز در آن شهرستان بوده از چند ماه قبل مرا دعوت به قبول این خدمت ملی فرمودند واز طرف اهالی محترم بهشهر نیز در این مورد ازسروران عزیزیکه در شهرستان ساری‌نسبت به این خدمتگذار ابراز عنایت گردید تحصیل اجازه‌بعمل آمد .

اینك باتشکر وامتنان بی پایان از اینهمه محبت و بزرگواری‌با کسب اجازه از همه سروران گرام کاندیدا توری خود را در حوزه انتخابیه شهرستان بهشهر اعلام توفیق خدمت‌بشاهنشاه و کشور را از خداوند بزرك مسئلت مینماید .

آ ـ ۱۳۹۳۵ — محسن فریور

از آستارا

معرفی کاندیدای نمایندگی آستارا

اداره محترم روزنامه اطلاعات رونوشت خیابان شمیران اول بیسیم خیابان کوروش کاشی ٦٦ آقای عبداللهی

در این موقع که انتخابات دوره بیستم مجلس شورای ملی در شرف اقدام بوده و منویات و اراده اعلیحضرت همایون شاهنشاهی به آزادی کامل انتخابات تعلق گرفته اینجانبان با حسن استقبال از منویات پاك و ترقیخواهانه شاهانه آقای عبادالله عبداللهی فرزند برومند آستارا که مظهر پاکی و صداقت و شاهدوستی و میهن پرستی هستند نامزد ما مردم آستارا برای نمایندگی‌دوره بیستم مجلس شورای ملی می باشند قاطبه اهالی این شهرستان انتظار دارند با انتخاب این فرزند شاهدوست و میهن پرست نماینده صلاحیتداری برای حفظ منافع حوزه شهرستان آستارا در مجلس داشته باشند

رجائی پورآهی نجف‌آذر احدی میر هادی زاده برنجکار اقمائی زاده محرم زاده علی‌نی‌املاك مقدم نادر نادری فیروزی صفرنیا قدلتی اصغر حسن ضی و هفتاد و شش امضاء دیگر .

آ ـ ۱۳۹۷۳

آشوریهای آبادان ـ خرمشهر ـ اهواز آقای پل‌بیت‌بنیامین را به‌سمت کاندید نمایندگی معرفی مینمایند

اکنون که بخواست خداوند متعال‌و توجهات مخصوص اعلیحضرت همایون شاهنشاهی پس از یك انتظار سالیان دراز یکی از خواستهای‌دیرین‌اقلیت آشوریهای ایرانی‌یعنی همانا بدست آوردن یك کرسی مستقل نمایندگی در مجلس شورای ملی بر آورد شده است ما امضاء کنندگان زیر آقای پل بیت بنیامین را که ازیك خانواده اصیل ایرانی و یك شخص شاه دوست وطن پرست وسرشناس جامع آشوریهای ایران‌بوده ومیباشد و یکی از شایسته ترین و فعالترین افراد اقلیت خود بوده و در مدت ۱۸ سال‌متوالی بعنوان یك عضو فعال و موثر انجمن آشوریهای مقیم تهران برای حفظ حقوق حقه آشوریهای ایرانی و کمك‌های بی مانند و غیر قابل انکاری که در روز های تاریك سالهای ۱۳۲۵ـ۱۳۲٦ برای برادران آشوری رضائیه و همیشه بدون پاداش انجام داده اند به عموم برادران آشوری ایران معرفی و انتظار داریم در انتخاب‌نامبرده بنمایندگی مجلس شورای ملی با ما همکاری نموده و مراتب شاه دوستی و میهن پرستی و رشد اجتماعی خود را به ثبوت برسانند .

دکتر پیره سرمس ـ مهندس ویلیام سرمس ـ سرکیس شمعون‌زاده ـ کوروش واردا ـ شموئیل هرمزی ـ شاویل هرمزی ـ یوناتان هرمزی ـ یواشش گورگیس ـ سرکیس یونانو ـ ایکوشا ایراتو ـ زاکاریا گیورگس ـ پولوس امیری ـ اویشاامیر ـ ویلسون شمعون نیا ـ دکتر شمعون‌نیا ـ نلسون شمعون نیا ـ ارسون شمعون نیا ـ بلوس یگانه ـ مهندس داودیگانه ـ یوشیالازار ـ ژان جوما ـ ژان کوزا ـ فرسس جوما ـ گلیداختیار ـ شموئیل‌اختیار ـ جانی اختیار ـ یوحناموشولو ـ نطن اوشانا ـ اطانوس موشولو ـ یوطن ایشو ـ داریوش ابراهیم ـ ببله دانیل موشولو ـ ایوان موشولو ـ شموئیل کورگیز ـ دانیال بابا ـ الکسان گورگز ـ کرشون واردا ـ شموئیل‌دانیال ـ الکسان پیره ـ اوشانا گورگیز ـ ویلسون‌یوناتا ـ جانی یوتان ـ مرکوز یادگار ـ پاولو پطروس ـ گلیانا یوناتان ـ جبرائیل ملك داود ـ شاول‌موشی‌صیاد ـ خمی داریوش ـ بابا اسحق زاده ـ داریوش شهباز ـ جبرائیل لازار ـ وارنسود اود ـ جانی‌علمشاه ـ شموئیل صیاد ـ گورگیز ایشو ـ ویلسون داود ـ یعقوب ایادی ـ یعقوب یعقوبی ـ امانوئیل کاسکوك ـ میخائیل میرزا ـ جانی عیوضیان ـ یوشیه سرکیس زاده ـ طوماالخاس ـ شمشون انویه ـ جورج گیوگیز ـ عموجان توماس ـ داود یوتان ـ شلیمون بیت صیاد ـ اندریوس بنیامین ـ داود بنیامین ـ سهرجان‌بنیامین ـ یوسف شیرنو ـ الکساندر بدل ـ ویلسون عیسی ـ ارسین غباریان ـ بابا جان لازار ـ فرهاد اسحق‌زاده ـ سیمون شمعون ـ شاویل یوسف ـ به‌به خسرو ـ جانی چلبی ـ یوشیه سرکیس زاده ـ شمعون حق وردی ـ یوعش سرکیس زاده ـ شمشون کریم ـ شموئیل آشوری ـ جمس ابراهیم ـ اخشیراش‌لازار ـ جانی مجنونیان ـ شموئیل خمیس ـ هومرانویه ـ کوروش یوناتان ـ یوسف یورا ـ شموئیل بیت نظر ـ دانیل بیت نظر ـ یوسف پطروس ـ عموجان‌لازار.

یك نمونه کوچك از کمکهای فردی و فعالیت اجتماعی آقای پل‌بیت بنیامین

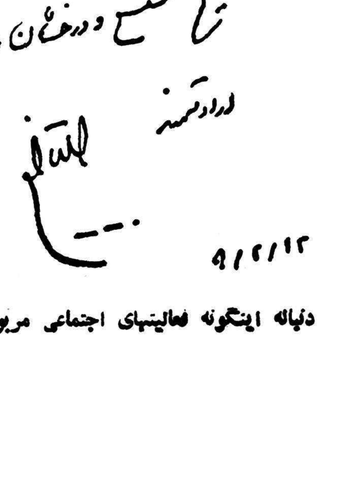

دنباله اینگونه فعالیتهای اجتماعی مربوط به اقلیت آشوری ایرانی ادامه خواهد داشت .

حمله شوروی

بقیه از صفحه ۸

روسها خواهدبود .

اما حمل و نقل دریائی به‌نقاط دور برای روسیه‌تولیداشکال میکند. شرکت استاندارد اویل نیوجرسی که اخیراشرکت های کشتی رانی را از حمل نفت روسیه به‌کوبا برحذر داشته به‌آنها اخطار کرده‌است اگر نفت‌شوروی را حمل کنند نامشان در لیست‌سیاه ثبت‌میشود درواقع دست خود را روی‌نقطه حساس سیاست نفتی شوروی گذاشته است .

در غرب میگویند میزان‌صادرات نفت روسیه‌بستگی‌به‌مصرف‌ضروری داخلی آن کشور وهزینه حمل‌نفت باکشتی به‌نقاط دور دست و تمایل ملل مصرف کننده به‌استفاده از تقلیل قیمت نفت دارد .

درمورد اخیرباید گفت که آنها درکشورهای عقب مانده از عامل تخفیف قیمت براحتی‌استفاده‌خواهند کرد ولی بازار این کشورها کوچك است وبازارهای بزرك نفت در کشور های توسعه یافته قراردارد که تخفیف درکارشان تاثیر قابلی ندارد .

دراروپای غربی نفت روسیه‌باذغال محلی باید رقابت کند که‌دول‌اروپائی ازآن حمایت میکنند .

درکوبا و هندوستان فعلا ازورود نفت روسیه استقبال شده است‌چه روسها پول محلی را قبول کرده‌اند و برای این دوکشور که دچارفقر ارزی هستند این پیشنهاد بسیار جالب بوده‌است .

درهندوستان بنظر میرسد شرکت های نفتی بادادن اعتبار و تقلیل مختصری در قیمت نفت روسهارا از بازار برانند .

درکوبا مانند نقاط دیگر چون سود اصلی شرکتهای نفتی از تصفیه نفت است و اکنون‌نیزتصفیه نفت برعهده کوباست تقلیل قیمت نفت خام تاثیر چندانی در ارزانتر تمام شدن نفت نمیکند زیراهزینه تصفیه را خودکوبا باید بپردازد .

تعرض روسها به‌بازارهای نفتی جهان فقط یك نتیجه دارد و آن اینکه بهای اعلان شده نفتی را در بازارهای دنیا پائین می‌آورد .

اکونومیست

طریقه جدید اخذ

بقیه از صفحه ۸

است همچنین رشته تحصیلی مورد درخواست با نوع دیپلم متوسطه‌ای که دارند وفق ندهد ترتیب اثردهد. بمحض آنکه پذیرش های صادره بدفتر اداره سرپرستی رسید مورد گواهی قرار گرفته برای اداره امور دانشجویان اعزامی بخارجه فرستاده میشود ضمنا درپشت گواهی‌پذیرش ذکر میگردد که پس از ورودباروپا تغییر رشته تحصیلی قبل از شروع آن میسر نخواهد بود. بنا بر این اگر پذیرش صادره که بنابه‌تقاضای داوطلب تعیین شده است موردعلاقه او نباشد باید بمحض وصول‌وبدون استفاده آن مجددا توسط اداره‌امور دانشجویان اعزامی‌بخارجه برای‌اداره سرپرستی اعاده و درخواست‌پذیرش رشته جدید شود بعد از ورودبکشور محل تحصیل تغییر رشته مشمول مقرراتی بوده و بهر حال قبل از شروع آن‌میسرنخواهد بود.فهرست اسامی کسانی که پذیرفته نشده‌اند باداره اموردانشجویان‌اعزامی‌بخارجه اطلاع داده میشود.بدیهی است‌اداره سرپرستی‌امیدوار است حتی‌المقدور برای عده بیشتری از جوانان‌ایرانی پذیرش صادر شود ولی با شرحی که فوقاگذشت‌مادامی که‌محدودیت های بالا وجود دارد کلیه داوطلبان ایرانی را نخواهند پذیرفت . لذا اداره سرپرستی انتظاردارد داوطلبان باشکالات کنونی توجه فرمایندشاید ۳تا٤ سال دیگر امکان بیشتری حاصل گردد و این اشکالات بکلی رفع شود . برای رفع هرگونه سوء تفاهم و جلوگیری از تبعیض اداره سرپرستی درخواست مستقیم قبول نخواهد کرد.

اعلامیه شماره ۱
آبادهایهای مقیم شیراز

همشهریان عزیز

تصور نمیتوان کرد که هیچیك از شما دوران دردناکی را که از شهریور ۲۰ تا ٦ سال پیش گذراندیم فراموش کرده باشید ، حتی کند ذهن ترین و بدبین ترین مرد م‌هم اعتراف دارند که در آن سالهای سیاه هر چند (نمایندهای) در مجلس داشتیم ، اما مدعیان نمایندگی ما جز قتل و غارت، حز قیام مسلحانه علیه مقدسات ملی و کشتار افسران وفرزندان رشید ایران کار دیگری انجام نمیدادند و بدین ترتیب بدون آنکه در سرنوشت خود مداخله‌ای داشته باشیم بناحق موکلین چنان «وکلائی» قلمداد گشتیم و لکه ای بدامان فعالیت های اجتماعی مردم آباده باقیماند.

***

خدای ایران نخواست که بیش‌از آن در رقیت خانه بدوشان و ایادی کسانی باشیم که‌از آباده فقط اسمی شنیده و هیچگونه پیوندی با مردم آن نداشتند .

شش سال پیش این توفیق را یافتیم که بعداز آن‌همه محرومیت بالاخره «امید سالار» برگزیده‌ترین فرزند این آب و خاك ، کسی که تاریخ مبارزات‌ملی و سیاسی وی همیشه‌با کسب اعتبار و آبروی مرد م‌آباده همراه بوده است ، انتخاب کرده و به‌پارلمان بفرستیم .

صداقت و درستکاری و پاکدامنی او طوری‌است که حتی دشمنان او و سعادت (آباده) هم تا امروز نتوانسته اند نقطه ضعفی برایش پیدا کنند .کوشش ها و مجاهدات بیریائی را که ایشان‌برای ترقی شئون اجتماعی (آباده) دراداوارنمایندگی‌خویش مبذول داشته‌اند ، اظهر من الشمس است .

بر اثر خدمات صادقانه ایشان ، سطح‌فرهنك، بهداشت و کشاورزی موطن ما ، در مدارجی است که کمتر شهرستانی در فارس بدان رسیده است.

خوشبختانه با انضمام ابرقو و سمیرم به آباده، اینك شهرستان ما از لحاظ وسعت و جمعیت ، بزرگترین شهرستان فارس گردیده است . این‌موفقیتها که‌مولود فعالیت‌صادقانه‌نماینده (آباده)است ، نه تنها مورد تائید دوستان ، بلکه اعتراف‌دشمنان‌هم می باشد . در مقایسه با کار های عمرانی که در سایر شهرستانهای فارس صورت گرفته ، می‌توانیم بخود ببالیم که درانتخاب ایشان برای نمایندگی مجلس اشتباه نکرده‌ایم .

از بدو پیدایش شهرستان آباده تاکنون اگر کار مثبتی صورت گرفته ، منحصر بدوران نمایندگی معظم له بوده است .

***

از اینرو با توجه بخدمات صادقانه و فعالیت های بی‌شائبه ایشان ، اکنون که انتخابات‌بیستمین دوره قانونگزاری نزدیك میشود، ما امضاءکنندگان‌زیر (مردم حوزه انتخاباتی آباده مقیم شیراز)ضمن تائید و سپاسگزاری از خدمات صادقانه ایشان ،مفتخریم که در این دوره هم معزی الیه‌را وکیل حقیقی و طبیعی خویش دانسته واز هم‌اکنون‌آمادگی‌خودرا برای انتخاب ایشان اعلام داریم .

شك نیست که همشهریان عزیز ، فرصت‌را مغتنم شمرده و این آرمان ملی مارا بر می آورند و با شرکت در انتخابات و مجاهدت برای انتخاب‌ایشان از یکطرف بر دهان ایادی خانه بدوشانی‌که هنوز خواب وکالت آباده را می بینند ، مشت‌محکمی‌کوفته واز سوی دیگر دینی را که بوطن خویشتر دارند اداء خواهند کرد .

مهندس عطاءالله امام ـ حسام الدین امامی ـ دکترخدیور ـ محمود اخلاقی ـ سید خلیل زارعی ـ محمد رضا قیومی ـ فرهنك دائی ـ حسین امامی ـ سیدحسن سلیمانی ـ سید جلال ابطحی ـ جلیل امامی ـ اسفندیار سالاری ـ نصرت امیدوار ـ امیر قلی‌امیدوار ـ منصوری ـ محمد کاظم بصیری ـ محمد تقی صداقت کیش ـ علی نیك‌نژاد ـ نصرالله سالاری‌حسین ناصری ـ میرزا آقا قائمی ـ احمد نفیسی ـ سید جلیل قائم محمدی ـ محمد رضا اخلاقی ـ فتح‌الله سالاری نیا ـ عین‌الله گلشن ـ لطفعلیان ـ خان بابا سبز علیان ـ محمد علی سبزعلیان ـ غلامعلی معزی ـ مرتضوی ـ علی اکبر فرخی

آ ـ ۱۳۹۷۵

فرهنگی ورزشی

شعله‌های آذرگاه

دیشب تانزدیکیهای صبح تپه آذرگاه منظریه روشن بود و شعله‌های آتش تاچند صدمتر بهوا زبانه میکشید.

پیش‌آهنگان فرانسوی وآمریکائی رقص آتش‌کردند وپیش‌آهنگان شعبده‌بازپاکستانی آتش بلعیدند- شبها هلهلهٔ شادی پیش‌آهنگان تاچندین فرسنك بگوش میرسد

دیشب تا نزدیکی های صبح‌تپه آذرگاه منظریه درخشان بود ، شعله های آتش سر به فلك کشیده بود وهلهله پیشاهنگان تادهها کیلومتر به گوش مردم می رسید. .

آتش آذرگاه از سنت های دیرین پیشاهنگی است ، وقتیکه پیشاهنگان از فعالیت روزانه خسته وفرسوده شدند در تپه بزرك شمالی منظریه اجتماع می کنند و آتش می افروزند و خستگی روزانه را با شادیها و بذله گوئی ها از بین می برند .

تپه آذرگاه منظریه طی ده روز جمهوری هر شب فروزانست و به شادی ها ورقصها وپای کوبی های ده هزار پیش آهنك لطف و صفا می بخشد .

در برنامه آتش دیشب باغ منظریه ، پیش آهنگان فرانسوی و آمریکائی در اطراف شعله های‌آتش رقص آتش کردند ، این رقص‌از هر نظر در جمهوری تازگی داشت و بنحو شایسته ای انجام شد .

بلعیدن آتش

پیشاهنگان شعبده باز پاکستانی دیشب مدت یکساعت برنامه های بسیار جالبی اجرا کردند منجمله آتش می بلعیدند .

برنامه های روزانه

برنامه روزانه اردو تاکنون طی این چهار روز مرتبا اجرا شده‌است صبحها درساعت شش بیداری - بعدترتیب نظافت فردی‌نظافت محل- مراسم پرچم - صرف صبحانه و آنگاه جوخه هاو رسد های مختلف بانجام مسابقه می پردازند .

دسته های مختلفی هم که مامور طبخ غذا هستند غذای خودرا ازانبار اردو دریافت می کنند و مشغول طبخ می گردند ، نکته قابل تذکر این است که برنج - روغن - و دیگر لوازم طبخ را به پیشاهنگان می دهند وخود آنها ناهار و یا شام را تهیه می کنند .

گاردن پارتی

هرشب بغیر از برنامه آذرگاه که‌از ساعت ۱۱ شب آغاز می‌گردد از ساعت هفت تا نه شب برنامه های مختلف گاردن پارتی از طرف‌جوخه ها ورسد های مختلف انجام می‌گردد تنظیم این برنامه ها بوسیله همان رسد انجام می گردد ، وپیشاهنگان رسد ها هر شب از رسد های دیگر دعوت می کنند تادر گاردن پارتی آنها شرکت کنند .

هر روز دسته های مختلف مردم تهران نیز از این جمهوری بازدید رسمی می کنند ، امروز مسئول اداری جمهوری اظهار داشت پیش‌آهنگانی که در تهران هستند فقط از لباس پیشاهنگی استفاده می کنند وبرای بازدید از جمهوری بمنظریه می آیند و بعضی از مواقع هم به افراد مرخصی داده می شود تا چند ساعتی برای انجام کارهای ضروری به تهران بروند .

باغ و حش

امروز آقای دکتر بنائی دبیر کل شورای پیش‌آهنگی بخبرنگار ما اظهار داشت سازمان پیشاهنگی در نظر دارد به زودی باغ و حش مدرنی در منظریه احداث نماید ، برای این منظور از هم اکنون‌هیئتی مشغول مطالعه و تهیه مقدمات کار است .

پیروزی والیبالیست‌های نیروی‌هوائی

بنابدعوت سازمان ورزشی‌دخانیات بعد از ظهر روز چهار شنبه‌گذشته مسابقه والیبالی بین تیمهای‌والیبال نیروی هوائی شاهنشاهی و دخانیات در سالن ورزشی دخانیات انجام شد. دراین مسابقه مدیرکل دخانیات، آقای امین رئیس فدراسیون والیبال سرهنگ پژوه افسر رئیس انجمن ورزشی نیروی هوائی ،سروان حسین سرودی دبیر انجمن ورزشی نیروی هوائی ، آقای‌رهبری رئیس اداره تربیت بدنی فرهنگ و جمع‌کثیری از علاقمندان و قریب به چهارهزار تماشاچی حضور داشت .

سبك جدید

والیبالیست های نیروی هوائی در این مسابقه با سبك بسیارجدیدی بازی کردند ، قدرت و تکنیك خوب این والیبالیست ها کاملا بچشم می خورد، بااینوصف که‌والیبالیستهای دخانیات نیز بخوبی بازی کردند ولی مسابقه بنفع تیم نیروی هوائی‌خاتمه یافت بازیکنان نیروی هوائی عبارت بودند از ستوان یکم سفری سرپرست تیم - دانشجو قیروانیان ، دانشجو فریدونی ، -گروهبان هامرز ، استوارسامری، استوارغفاری کاپیتان تیم، شعبان‌محمدی- گروهبان قاسمی، هنرآموز موسوی‌نژاد -هنرآموز مهدی زاده

آینده درخشان

امروز آقای سروان سروری در مورد آینده تیم والیبال خیروی هوائی اظهار داشت هم اکنون‌دوازده تیم مختلف والیبال در نیروی هوائی مرتبا مشغول تمرین هستند در بین بازیکنان این تیمها بازیکنانی دیده میشوند که بزودی جای خود را در تیم ملی ایران باز خواهند کرد .

وی افزود : اطمینان داریم باتوجه مخصوص تیمسار سرلشکر خاتمی فرمانده نیروی هوائی شاهنشاهی بامر ورزش‌و کوششهای آقای‌سرهنگ پژوه افسر رئیس انجمن ورزشی نیروی هوائی تیمهای ورزشی ما روزی عالیترین مقامها را احراز خواهند نمود .

ملاقات رؤسای تربیت‌بدنی باوزیر فرهنك

نیمساعت بعد از ظهر دیروز ۳۰ نفر ازرؤسای تربیت‌بدنی استانهای کشور ومدیران فنی که قرار است بمنظور بازدید از تاسیسات ورزشی کشورهای خارجی باروپا عزیمت نمایند باجناب آقای دکترمهران وزیر فرهنك ملاقات نمودند.

روسای تربیت بدنی روز دوشنبه بااتومبیل برای مدت دوماه‌باروپا عزیمت خواهند نمود وضمنا از مسابقات جهانی المپیك ۱۹۶۰ رم نیز دیدن خواهند کرد.

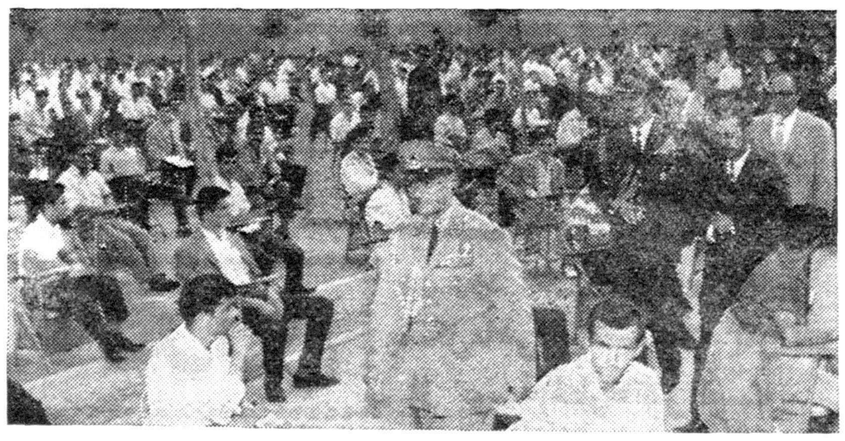

تیمسار سپهبدعلوی مقدم برامتحان ورودی دانشکده افسری شهربانی نظارت میکند

۱۷ دانشجوی ایرانی دررم ببازدید از بناهای تاریخی پرداخته‌اند

خانه بین‌المللی رم دانش‌آموزان جهان را باهم آشنا میکند

اخیرا درکشور ایتالیا موسسه‌ای بنام « خانه بین‌المللی دانشجویان » در شهر رم تشکیل گردیده است این‌مو سسه‌بمنظور آشناساختن دانش آموزان ممالك مختلف دنیا با یکدیگر و همچنین جهت بازدید از موسسات فرهنگی و بنا های‌تاریخی ایتالیا ،ازجمعی از دانشجویان کشور های خارجی دعوت بعمل‌آورده‌است. این موسسه بین‌المللی از ۱۷ نفر دانش آموزان ایرانی نیزجهت بازدید از ایتالیا و آشنائی‌با سایر دانش آموزان کشور های جهان دعوت بعمل آورد .دانش آموزان منتخب روز شانزدهم تیر ماه با هواپیما تهران را بقصد رم ترك نمودند . درفرودگاه رم مورداستقبال جمع کثیری از دانش آموزان کشور ایتالیا و کشور های خارجی قرار گرفتند و در میان ابراز احساسات دانش آموزان‌خارجی‌بسوی‌خانه‌بین‌المللی رم روانه شدند.

در خانه بین المللی بهر یك از دانش‌آموزان یك‌اطاق‌برای‌استراحت داده شد و با ورود دانش آموزان ایرانی صبح روز بعد مراسم جشن بازدید و آشنائی طی مراسم‌خاصی از طرف وزارت فرهنك کشور ایتالیا افتتاح گردید.

فردای آنروز گروههای مختلف‌از دانش آموزان کشور های لیبی - تونس -حبشه و سایر ممالك‌دیگر وارد خانه بین المللی شدند .حسن رفتار دانش آموزان ایرانی بین ممالك مختلف جلب‌توجه مقامات فرهنگی دولت ایتالیا را نموده وبین سایر دانش آموزان ممالك دیگر محبوبیتی فراهم کرده‌اند .

روز اول از نمازخانه (سنت پیر) دیدار بعمل آمد در روز دوم دانش آموزان از قسمت های مختلف شهر رم بازدید کردند سپس ترتیب شرفیابی دانش‌آموزان بحضوررئیس جمهور ایتالیا داده شد که در آنجا آقای فرهاد مهران بنمایندگی از طرف دانش آموزان ایرانی‌سخنرانی جالبی نمود که مورد توجه و تفقد ریاست جمهور واقع گردید.

این دانش آموزان بعد از ۵روز توقف در رم وارد ناپل شده و از خرابه های تاریخی پمپی بازدیدبعمل آوردند . دوروز بعد بشهر پیزارفتند در آنجا بنای عظیم‌برج « پیزا »مورد توجه دانش آموزان قرار گرفت در این شهر و شهر های دیگر مجسمه هائی از گاریبالدی و ویکتورامانوئل که از بنیان گذاران موتر اتحاد ایتالیا بوده‌اند . بچشم میخورد ۹روز دیگر از این سفر باقیمانده و دراین مدت دولت و مردم ایتالیا نهایت محبت را بدانش آموزان خانه بین المللی کرده و دانش آموزان ما خاطره های خوشی از این سفربرای خود ذخیره کرده‌اند.

شارل آزناوور تهران را ترك کرد

شارل‌آزناوور خواننده مشهور فرانسوی که مدت ده روز درتهران بود روز گذشته تهران راترك کرد.

خواننده مشهورفرانسه‌روزپنجشنبه بموسسه اطلاعات آمده ازقسمت های مختلف بازدید نمود وباسردبیران ونویسندگان روزنامه اطلاعات آشنا شد.

شارل آزناوور از انتشار روزنامه بزبان فرانسه (ژورنال دوتهران) ابراز مسرت کرد و گفت بسیار خوشوقتم که در ایران فرهنك فرانسه دارای ریشه‌عمیقی است ومردم باین زبان غنی‌توجه خاصی دارندتاجائی که هرروز بزبان فرانسه روزنامه‌های باتیراژ قابل توجه منتشر میشود.

درعکس بالا شارل آزناوور هنگام مطالعه ژورنال‌دوتهران دیده‌میشود آقای دکتر بروخیم سردبیر ژورنال دوتهران نیز حضور دارد.

پایان‌کلاس کارآموزی وسایل آزمایشگاه

مراسم پایان پنجمین دوره کلاس کارآموزی استفاده از وسایل آزمایشگاهی در دبیرستان دکترولی‌اله نصر باحضور جمعی‌ازفرهنگیان برگزار شد.

دراین مراسم آقای دکتر مشایخی مدیرکل فنی وزارت فرهنك درباره نتایج تربیتی اینگونه کلاسها مطالبی بیان داشتند وبه آقایان دبیران توصیه کردند که در مراجعت باستانها درتشکیل کلاس های کارآموزی برای دبیران شهرستانها اقدام نمایند.

درپایان گواهینامه شرکت کنندگان درکلاس راتوزیع‌وخدمات آقای رهنما سرپرست کلاس راستودند کلاس مزبور بمدت یکماه‌همه روزه‌تشکیل بود و۵۰ نفر از دبیران مراکز استانها درآن شرکت‌داشتند وعملا طرز استفاده از وسائل جدید آزمایشگاههای علوم رافراگرفتند.

فرمانده نیروی هوائی وزمینی انگلیس از تهران بقبرس رفت

صبح امروز ژنرال سردادلی وارد فرمانده نیروهای هوائی و زمینی انگلیس درخاور میانه تهران‌را بقصدقبرس ترك گفت.

در فرودگاه تیمسار سپهبد حجازی معاون ستاد بزرك ارتشتاران و وابسته نظامی سفارت انگلیس حضور داشتند.

ژنرال دادلی مدت‌پنج روزدرایران اقامت داشت ودراین مدت‌ازواحد های‌نظامی سپاه‌مرکز وتبریز واصفهان دیدن نمود.

ساعت شش ونیم بعدازظهر دیروز فرمانده کل قوای انگلیس «سرجان دادلی‌وارد » از ورزشهای باستانی بانك‌ملی ایران دیدن نمود.

آقای کاظمینی رئیس باشگاه بانك ملی ایران طی نطق خود از پیدایش ورزش در ایران و توجهات مخصوص شاهنشاه به پیشرفت ورزش سخن گفت ودر خاتمه نیز از طرف ورزشکاران باشگاه بانك ملی ایران یك حلقه گل به گردن «سر جان دادلی» انداخته شد .

در عکس بالا آقای کاظمینی و سر جان دادلی مشاهده می شوند

هنرستان آزاد موسیقی

وابسته بهنرهای زیبای کشور

در محل جدید وسایل کامل تعلیم داوطلبان با استعداد را در رشته های تار ، سه‌تار ، ویلن ، پیانو ، ضرب و آواز فراهم داشته وفقط تا پانزدهم شهریور هنر جو می پذیرد .

دارندگان گواهینامه این هنرستان صلاحیت افتتاح کلاس موسیقی ملی را در تهران و شهرستانها خواهند داشت و بعضویت هنرستانها و ارکستر ها ی‌هنر های زیبا نیز انتخاب می شوند

دوشیزگان و بانوان با استعداد خانواده و تربیت شده مخصوصا در رشته آواز بیشتر مشمول مساعدت های شایسته هنر های زیبای کشور خواهند بود

دفتر هنرستان عصر روز های دوشنبه و سه شنبه از ساعت پنج تا هفت بعد از ظهر برای ثبت نام مفتوح است

خیابان ارباب جمشید «عمود بر خیابان کوشك و منوچهری»

آ-۱۶۲۹۰ ۱-٤

بزودی

کیم پرتقالی و لیموئی

هدیه کارخانجات بستنی‌سازی کیم خدمتگذار شما خواهد بود

کیم دوستدار شما و فرزندان شماست

آ-۱۶۳۲٤

وقتی جمعتان جمع است

درپایان روز وقتی‌که ساعات استراحت و آسایش خانواده فرا میرسد درآنزمان که افراد خانواده درمنزل گردهم جمع میشوند تاشب لذت بخشی را بگذرانند تلویزیون را بازکرده و ضمن تماشای برنامه های جالب آن ازطعم گوارا و مطبوع کوکاکولا لذت فراوان ببرید.

کوکاکولا به شما نشاط بیشتر میدهد .

در دو اندازه مناسب

EXP 930

آ-۱۶۳٤۰

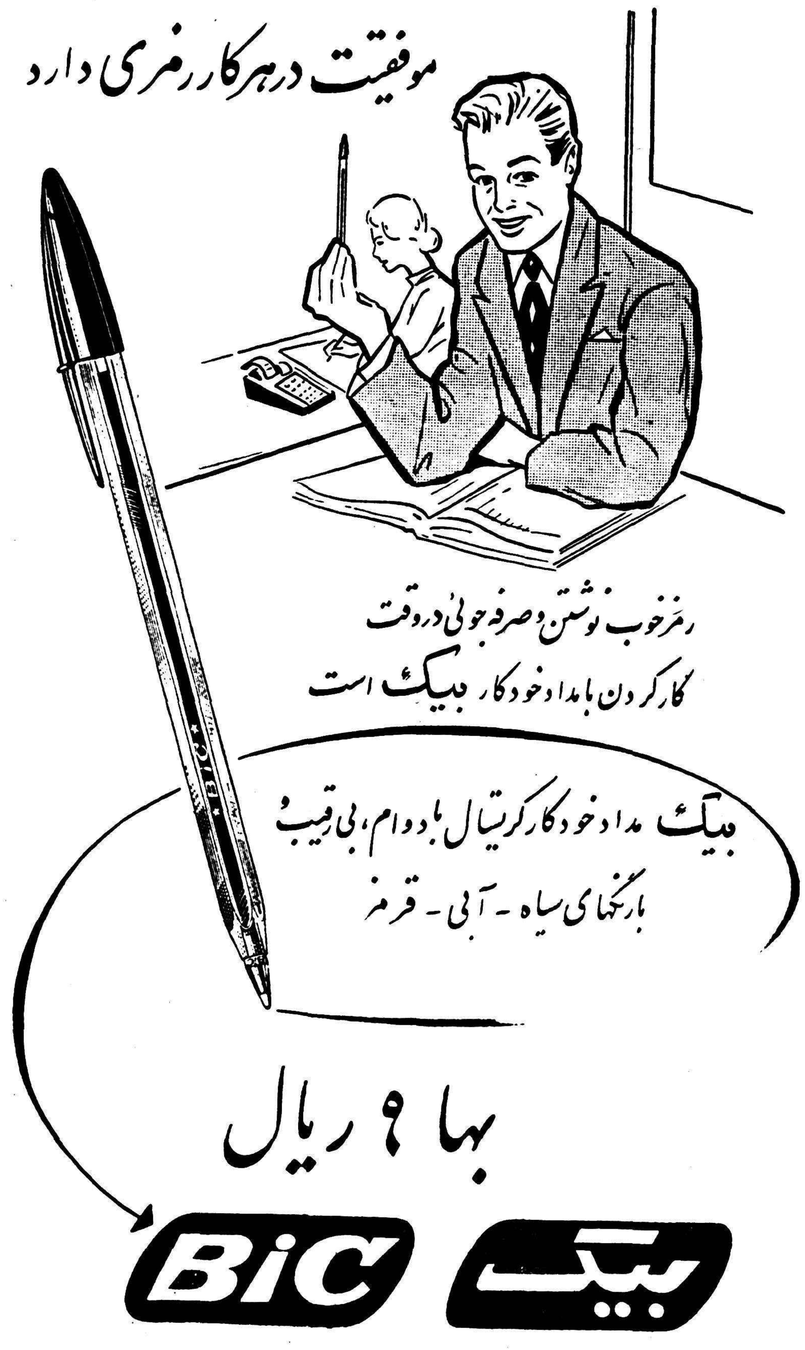

بلای تازه کارون

در رود کارون جانور عجیبی بشکل‌ماهی پیداشده‌که بمراتب از کوسه خطرناکتر است

این‌ماهی خطرناك‌که فقط بیست سانتیمتر طول دارد برق‌آسا حمله میکند ونیش‌کشنده میزند

اخیرا یکنوع ماهی برنگ سیاه و بطول بیست‌سانتیمتر که دارای سری منحنی و دو بال بشکل بیضی و برجسته است در آبهای رودخانه کارون پیدا شده که موجبات‌وحشت اهالی را فراهم کرده‌است •

خبرنگار ما در خرمشهر ، مینویسد هم اکنون اهالی که بمناسبت گرمای هوا در رودخانه شنا میکنند یابقصد برداشتن آب و شستشوی لباس به رودخانه میروند مورد حمله این حیوان خطرناك قرار میگیرند بدن‌این جانور باریك و دارای شکل بسیار ترسناك است و هنگامیکه کسی را مورد حمله قرار میدهد دندانهای خود را که در حوالی سر اوست به بدن شخص فرو میبرد واورا بسختی مجروح میسازد که اغلب این جراحت ها منجر بفوت مصدومین میشود•

از بدو پیدایش این جانور تاکنون عده زیادی در اثر گزیدگی این ماهی عجیب بیمار و ۳ نفر بچه نیز درگذشته اند بیشتر افرادی که مورد حمله این حیوان قرارگرفته‌اند از ساکنین «کوت شیخ» خرمشهر هستند که در قسمت سمت راست کارون در امتداد خیابان باینورزندگی میکنند •

خبر نگار ما اضافه میکند هنگامی که ماهی نوظهور ، شخصی رامورد حمله قرار داد و نیش خود را بسر بدن او وارد کرد نخست از محل نیش، خون فوران میکند سپس‌بدن شخص مصدوم باد میکند و بلافاصله بحالت اغماء میافتد •

این موضوع در خرمشهر بکلی بیسابقه است و امسال برای اولین بار مردم بایکچنین جانوری در رود کارون مواجه شده اند • متاسفانه اطبای خرمشهر هنوز نوع سم این ماهی را نتوانسته اند تشخیص‌دهند و بهمین علت کسانیکه مورد حمله جانور مزبور قرار میگیرند درچنگال مرگ دست و پا میزنند •

آقای دکتر محمد ابراهیمی معاون بهداری و پزشك قانونی خرمشهر در اینمورد اظهار داشت که آنچه بنظرمیرسد این جانور یکنوع مار-ماهی است که برای اولین بار در خرمشهر دیده شده است وی ضمنا درباره بیحالی مجروحین اضافه‌کرد• که این موضوع متاسفانه حقیقت دارد و هم اکنون عده ای از اهالی که مورد حمله حیوان قرارگرفته‌اند در بیهوشی بسر میبرند •

تا کنون اهالی خرمشهر درایام تابستان از ترس کوسه ها نمی توانستند داخل آب کارون بشوندو اگر هم کسی دل بدریا میزد وداخل رودخانه میرفت احتیاط و مواظبت کامل را رعایت مینمود و باپیدایش جانور عجیب و نوظهور ، صیدشده «مار ماهی» ـ جانور نوظهور ـنه است •

والاحضرت شاهپور غلامرضادرشمال

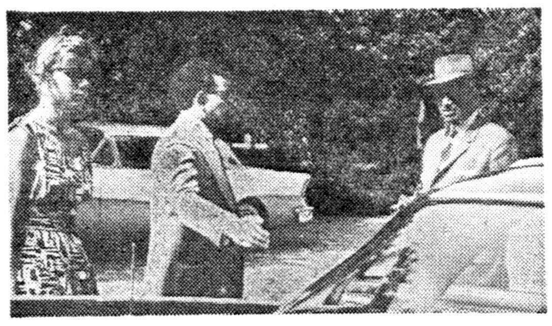

خبرنگار ما از بابلسر اطلاع میدهد چند روز قبل والاحضرت شاهپور غلامرضا پهلوی ریاست عالیه کمیته ملی المپیك ایران با هواپیما وارد فرودگاه بابلسر شدند . پیش‌از ورود والاحضرت شاهپور غلامرضا ، آقای ذوالفقاری استاندار و کلیه روسای دوائر دولتی و جمع کثیری از طبقات مختلف شهر در فرودگاه حضور بهمرسانیده بودند . در ساعت نه و پانزده دقیقه ، والاحضرت شاهپور وارد فرودگاه شدند .

بدوا آقای استاندار خیر مقدم عرض کرد و سپس کلیه حاضرین بـه حضور والا حضرت معرفی شدند .پس‌از انجام مراسم معرفی والاحضرت شاهپور بوسیله ماشین بطرف ساری حرکت کردند . در عکس بالا والاحضرت شاهپور غلامرضا پهلوی و آقای ذوالفقاری استاندار چند لحظه قبل از عزیمت بساری دیده میشوند .

سه‌پسر زائید

پریشب بانو شیرین جان همسر حامله یك شاگردمسقط فروش ساکن دارخوین اهواز در زایشگاه بیمارستان جندی شاپور سه قلو زائید نوزادان هر سه پسر هستند و کاملا سالم می باشند . حال مادر سه قلو ها نیز خوب است و هم‌اکنون‌در زایشگاه‌بیمارستان جندی شاپور دوران نقاهت‌را می گذراند . گزارش بالا را خبرنگار ما در اهواز اطلاع داده است .

از : باقر نصراللهی — خبرنگارلاریجان

یك سر وهزار سودا ...!

برای چهاررشته تلفن های لاریجان و یك رشته تلفن آبعلی مجموعا ۵ بیست‌و چهار ساعت ، چهار ساعت وقت تعیین کرده‌اند که‌ازاین چهار ساعت‌فقط‌نیمساعت بمردم لاریجان اختصاص یافته و این‌وقت برای مخابرات تلفنی لاریجان‌هم کم است و هم بی موقع می‌باشد .اکثر مراجعین بخاطر کمی وقت ، ناچارند بدون اخذنتیجه تلفنخانه را ترك کنند و در حال حاضر که «آبگرم» لاریجان محل رفتو آمد مسافرین است و هر روز صدها نفر تازه‌وارد در آنجا اقامت می‌کنند مردم فقط نیمساعت در روز اجازهٔ مکالمه تلفنی‌دارند. تمام وقت تلفن ـ از صبح تاشب ـ مورد استفاده شهرستانهای آمل وبابل است که دارای تلفن کابل و تلگراف می‌باشند و در سراسر روز فقط سه ساعت مکالمه در اختیار مردم لاریجان قرار داده شده است .

مالاریجانیها تقاضای تاسیس شعبه‌دارائی کردیم‌واین‌درخواست خود رابا تلگرافهای متعدد تعقیب نمودیم ولی کسی حاضر نشد جواب مساعدی بما بدهد و معلوم شد که لاریجان‌هنوز استعدادآنرا ندارد که ادارهٔ دارائی در آن تاسیس شود !

گفتیم یك بیداری سه اطاقی بدون تخت جهت بیماران‌خانواده هائی که در طول صد کیلو متر ، سکنا دارند فراهم شود یا لااقل چند درمانگاه‌درچند قریه پرجمعیت‌افتتاح کنیدولی‌این ناله‌هاهیچکدام اثری نکرد وبخرج‌کسی نرفت .

کشاورزان ما از داشتن بانك کشاورزی و استفاده‌از وامهای دولتی محروم هستند .

املاك مردم و دهقانان لاریجان به‌ثبت نرسیده تا از مزایای قانونی‌آن‌استفاده‌شود زیرادرلاریجان شعبه‌ثبت‌اسناد وجودندارد

چند خبر کوتاه

لاهیجان : بمناسبت در گذشت شادروان حسن مسعودی با تشریك مساعی آقای‌استرآبادی رئیس‌سازمان خرید چای شمال مراسم یادبودی در مسجدچهارپادشاه‌این‌شهرستان‌برگزار شد در این‌مجلس وجوه طبقات‌مختلف شهر شرکت کردند و آقای شیخ محمود ندیم‌الواعظی درباره خدمات مرحوم‌حسن‌مسعودی بمطبوعات‌بیاناتی ایراد کرد .

•زابل : آقایان سرگرد مقدسی رئیس شهربانی و ستوان شهریاری کلانتر انتظامی زابل بر اثر فعالیت در کار مبارزه با مواد مخدره از طرف فرمانداری این شهرستان کتبا تقدیر شدند .

•همدان : چند روزقبل غیاث‌فرزند سلطانعلی ساکن قریه کوشك‌آباد همدان و علی اوسط فرزند علیقلی ساکن قریه‌حسین آباداین شهرستان موردحمله گرگ‌هارقرار گرفته‌مجروح شدندو برای معالجه بتهران اعزام گردیدند گرگ‌هار بوسیله کشاورزان از پای درآمد .

کلاچای : مامورین مبارزه بامواد مخدره گیلان از مغازه خوار بار فروشی رحیمیان و کافه پور حسینی واقع در قاسم آباد از توابع‌کلاچای یکدستگاه وافور و مقداری تریاك سوخته کشف کرده‌و متخلفین را بازداشت نمودند •

بندر شاه : اخیرا دادگاه سیار بندر شاه به ۱۷۰ پرونده حقوقی و۱۰۴ پرونده کیفری اهالی قـراء دو دانگه و چهار دانگه از توابع بندر شاه رسیدگی کرد .

کلاچای : عده از قصابهای کلاچای که گوشت را گرانتر از نرخ‌شهرداری فروخته بودند توسط مامورین مربوطه جلب شده وتحت تعقیب قانونی قرار گرفتند •

درانتظار عروسی ...؟

تازه نامزد گرفته بود و قرار بود بعداز ایام محرم ، عروسی کنند . آنروز برای تامین مخارج عروسی بشهر آمد و پس‌از چند روز جستجو در شرکت ساختمانی«راه‌بنا» کاری برای خود دست و پا کرد . کار او ساختن سیمان ، بوسیله ماشین سیمان سازی بود واز حقوق روزانه خود مقداری خرج میکرد و مقداری از آنرا نیز جهت برگزاری جشن عروسی ذخیره می نمود .

آنروز هم محمد کریمی طبق معمول ، صبح زود بکارگاه آمد لیکن این آخرین بار بود که سرکار خود حاضر میشد . بی اراده با همکاران خود خدا حافظی کرد و دنبال کار خود رفت ... ولی هنوز محمد سوار تراکتور سیمان سازی نشده بود که براثر غفلت راننده ، زیرچرخ های سنگین ماشین رفت و بدنش متلاشی شد .

ساعتی بعد آقای شایگان بازپرس ، در محل وقوع حادثه حاضر شد و دستور دستگیری‌علی رفیعی راننده تراکتور را صادر کرد .

جگر اطفال را می‌خورد

میگویند در یکی از دهات رضوانده جوانی پیدا شده است‌که :

این شایعه بین اهالی‌رضوانده وحشتی بوجود آورده است

رضوانده

در «پره سر» یکی ازدهستانهای طالشدولاب رضوانده جوان ۲۷ ساله ای بنام یوسف اخلاصی اهل خلخال زندگی‌میکند که غذای اورا جگر اطفال مردم تشکیل میدهد واین خبر موجب وحشت اهالی‌پره سر طالشدولاب گردیده است •

جریان واقعه بشرحیکه خبرنگار ما ارسال داشته از اینقرار است که یوسف اخلاصی ساکن «صقل سراء»خلخال که دارای زن ومادر زن است مدتها قبل دچار مرض جذام شد واخیرا زن و زندگی خود را رها کرد وبه بیابانها افتاد• وی هر شب برای تهیه غذا به خانه دهقانان میرفت ولی هیچکس اورا بخانه خود راه نمیداد •

چندی قبل در پره سر شایع شد که یوسف اخلاصی برای معالجه مرض خود ، تصمیم گرفته است جگر چند طفل کوچك را بخورد و این خبر موجب وحشت اهالی این قریه شده است •

چند شب قبل دو نفر از دهقانان که از تصمیم وحشتناك یوسف جذامی سخت ترسیده بودند قرار گذاشتند او را غافلگیر کرده بژاندارمری تحویل نمایند ولی کوشش و مراقبت آنان بجائی نرسید وناچار چند تن از زارعین پره سر که نمیتوانند بخاطر نگهداری کودکان خود ، کار های خود را ترك کنند جریان امر را بژاندارمری گزارش داده‌اند

خبر نگار ما اضافه میکند که وجود یوسف اخلاصی زندگی مردم «پره سر» را سخت بمخاطره انداخته و بین مادران اطفال ایجاد وحشت کرده است • مردم از اولیای امور تقاضا دارند این جوان مریض را دستگیر و روانه به بیمارستان کنند تامردم با خیال آسوده بزندگی خود ادامه دهند •

قصد انتفاع شخصی ندارم

هنگام زدن اولین کلنك کارخانه قند همدان‌گفت:

تیمسار سپهبد زاهدی

درسنینی زندگی میکنم که جاه ومقام را پشت‌سر گذاشته‌ام

پایه‌گذاری اولین سنك بنای این کارخانه مبنای تحول سریعی درکلیهٔ شئون اقتصادی واجتماعی همدان است

هرکس باپرداخت ۳۵۰ ریال میتواند یك سهم از این کارخانه را بخرد

تیمسار زاهدی هنگام ایراد بیانات خود درمراسم زدن اولین کلنك کارخانه قند همدان آقای مهندس اردشیر زاهدی درکنار ایشان دیده میشود

قبلا اطلاع داده شد که ساعت پنج بعد از ظهر روز جمعه اولین کلنك کارخانه قند هگمتان طی مراسمی بوسیله تیمسار سپهبد زاهدی در زمین های قریه حسین آباد واقع در ۲۵ کیلو متری‌همدان به‌زمین زده شددراین مراسم‌ابتدا تیمسار زاهدی بیاناتی ایراد نمود وسپس آقای مهندس معاضد مدیر عامل شرکت سهامی کارخانه قند هگمتان گزارشی از وضع کارخانه مزبور و ظرفیت و محصول آن به استحضار رسانید . تیمسار سپهبد زاهدی اظهار داشت :

«باعث خوشوقتی است که‌امروز موفق می شویم با شرکت آقایان دراین‌محل‌پایه‌گذاری بنای‌کارخانه قند همدان را آغاز کنیم . باید قبلا ازتوجهات خاص اعلیحضرت‌همایونی سپاسگزار باشیم که با راهنمائی های خود فرصت اینگونه اقدامات مفید اقتصادی را بمردم این مملکت داده اند من اطمینان دارم کارخانه‌ای که امروز اولین کلنك آن بزمین زده می‌شود واولین سنك بنای‌آن پایه گذاری می گردد مبنای تحول و پیشرفت سریعی در کلیه شئون اقتصادی و اجتماعی این شهرستان خواهد شد . بایستی از آقایانی که در خرید سهام شرکت نموده وکمکهای مادی و معنوی کرده‌اند اظهار امتنان نمایم . علاقه من در درجه اول این بود که این‌کارخانه وموسسات وابسته به آن باسرمایه اهالی همدان ایجاد شود وبدست همدانی ها اداره گردد حالا این علاقه و نظریه من تا چه حد میسر خواهد شد ؟ بعدا معلوم می شود.

تیمسار زاهدی افزود منکه شخصا در انجام این کار پیشقدم شده ام قصد انتفاع شخصی ندارم در سنینی از عمر زندگی می کنم که جامو مقام و منصب را پشت سر گذارده‌ام قصد من این است که بمردم شهر همدان که موطن اصلی من است خدمتی شده باشد وبا ایجاد کارخانه قند کارو فعالیتی در این منطقه ایجاد شود تا سطح زندگی مردم آن بالا رود تاسیس کارخانه قند تنها نتیجه اش تولید مقدار معینی قندو شکر نیست‌بلکه تاسیس این کارخانه باعث ازدیاد میزان کشت و بالا رفتن سطح‌تولید ودر نتیجه افزایش درآمد کشاورزان خواهد شد .

عده‌ای کارمند و کارگر مشغول کار می شوند ، راههای فرعی‌ایجاد واصلاح و شوسه می شود واینکار ظرف دو سه هفته انجام میگردد.

در نظر است تاسیسات فرعی دیگری از قبیل دبیرستان حرفه‌ای وتعمیرگاه‌بزرك‌ماشین های کشاورزی در مجاورت کارخانه قند ایجاد شود برای انجام این منظور در حدود۱۵۰ هزار متر زمین و آب کافی مجانا از طرف شرکت سهامی کارخانه های تولیدی وصنعتی هگمتان در اختیار وزارت فرهنك گذارده شده است امیدوارم با تاییدات خداوند متعال و عنایات خاص شاهنشاه و کمك وهمراهی شما مردم شریف همدان دراین امر مفید توفیق‌حاصل کنیم.»

مشخصات کارخانه

پس‌از بیانات تیمسار زاهدی‌آقای مهندس معاضد مدیر عامل شرکت گزارشی از وضع کارخانه قند هگمتان باین شرح به استحضار رسانید :

شرکت سهامی کارخانه های تولیدی وصنعتی هگمتان با سرمایه سیصد میلیون ریال در سال۱۳۳۷ به ثبت رسید . بیست و پنجهزار از کلیه سی هزار سهم این‌شرکت هریك ده هزار ریالی است پنجهزار سهام آن به پنجاه هزار سهم یك هزار ریالی تبدیل شده است که با پرداخت ۳۵ در صد بهای هریك سهم کلیه کشاورزان این شهرستان میتوانند صاحب یك سهم شوند بهای این سهام یکهزار ریالی به ترتیبی گرفته می شود که هر یك نفر کشاورز با پرداخت ۳۵۰ ریال می تواند صاحب یك سهم شود و در جلسات مجمع عمومی شرکت کند واظهار عقیده نماید .

ماشین آلات کارخانه قندهگمتان به مبلغ شانزده میلیون مارك معادل با دویست ونود میلیون ریال از دو شرکت آلمانی خریداری شده است که ظرف دو سال اول ۳۰ در صد بهای آن پرداخت می شود وبقیه نیز به اقساط طی مدت پنجسال پرداخت خواهد شد .

ساختمان اصلی کارخانه به مبلغ یکصد میلیون ریال بمقاطعه گذاشته شده وهم اکنون مشغول ساختمان آن می باشند .

نصب ماشین آلات کارخانه به مسئولیت کمپانی‌های فروشنده‌انجام می گردد وتعداد هفت نفرمتخصصین خارجی وسیصد نفر مهندس و متخصص و کارگر ایرانی ظرف‌مدت دوازده ماه ماشین آلات کارخانه‌را نصب خواهند کرد .

مصرف روزانه کارخانه قند هگمتان پس از نصب رسما یکهزار تن چغندر قند ولی عملا یکهزار و پانصد تن می باشد و محصول آن یکصد و پنجاه تا دویست تن‌است که از این مقدار هفتاد در صدشکر خواهد بود .

پس‌از گزارش آقای مهندس معاضد مدیر عامل شرکت ، آقای مهندس نفیسی معاون وزارت‌فرهنك در باره تاسیسات فرهنگی که در کنار کار خانه ایجاد می شود توضیحاتی داد و مراسم مزبور با ایراد سخنرانی چند نفر دیگر و زدن‌اولین کلنك‌ساختمان کارخانه‌قند بوسیله تیمسار زاهدی باحضور آقای مهندس اردشیر زاهدی پایان یافت.

هزارتومان گم کرد وگریه‌کنان از اردبیل به آستارا رفت

آستارا

خبرنگار ما در آستارا می نویسد چند روز قبل اتوبوسی که با داشتن ۴۸ نفر مسافر از تهـران عازم اردبیل بود هنگام عبور از آستارا در مقابل مهمانخانه جهان نما توقف کرد که مسـافرین ساعتی استراحت کنند هنوز چند لحظه از توقف اتوبوس نگذشته بود که یکی از مسافرین آن بنام عینعلی در پای اتوبوس فریاد زد آقای راننده هزار تومان پول از جیب‌من گم شده است ! با اینکه مامورین شهربانی آستارا برای پیدا کردن وجه عینعلی کوشش و فعالیت زیادی بعمل آوردند ولی پول او پیدا نشد ساعتی بعد اتوبوس بطرف اردبیل براه افتاد در حالی که عینعلی بخاطر گم کردن هزار تومان خود گریه میکرد

انتقام وحشتناك

بینی این جوان را بریده و شکمش را دریده و شاهرگش را قطع‌کرده اند

هنوز از قاتل یا قاتلین این جوان اثری بدست نیامده است

جنازه جوانی

شیك پوش
خوش صورت
قوی هیکل
موبور
۲۵ تا ۲۷ ساله

درکناردریای شمال پیداشد

بعد از ظهر روز چهار شنبه هفته گذشته جنازه جوانی که بطرزفجیعی بقتل رسیده بود در فاصله یکصد متری دریای محمود آباد کناره مقابل اداره گمرك در مسیر رودخانه محمود آباد کشف شد. بلافاصله جریان باطلاع ژاندارمری شهرستان آمل رسید و فرمانده ژاندارمری باتفاق بازپرس و پزشك قانونی بمحل رفتند واز جنازه معاینه بعمل آمد .

قاتل یا قاتلین از خود اثری بجا نگذاشته بودند و مقتول هم شناخته نشد .

وی جوانی شیك پوش و متوسط القامت بود . موی سرش بور ودارای سبیل دوگلاسی بود و خوش صورت و قویهیکل و ۲۵ تا ۲۷ ساله‌بنظر میرسید . کفش زرد رنك دورمداری بپا و شلوار «فلانل» خاکستری‌رنگی همراه با پیراهن سفید شطرنجی به تن داشت . در جیب لباسهای اوفقط یك شانه پیدا شد .

قاتل یا قاتلین که گویا بقصد انتقامجوئی جوان مزبور را بـه قتل رسانیده بودند بینی او را بریده و شکمش را دریده بودند و شاهرك گردنش را قطع کرده و ضربات شدیدی با کارد به‌پشت او واردآورده بودند .

کوشش مامورین برای کشف هویت مقتول ویابدست آوردن‌مدرکی جهت شناسائی قاتل یا قاتلین به جائی نرسید آقای سرگرد شکوفه فرمانده ژاندارمری‌آمل‌بریروشخصا باتفاق چندنفر از مامورین‌ژاندارمری قهوه‌خانه ها و کافه رستورانهای جاده کناره را مورد بازرسی قـرار داد و از صاحبان آن تحقیقاتی در باره مقتول بعمل آورد تا معلوم‌شود که آیا جوان مقتول در آنجا توقف داشته و در صورت اثبات اینموضوع با چه کسانی همراه بوده است .ولی این تحقیقات هم بجائی نرسید .

حدس زده میشود که وی باچند نفر از دوستان خود برای گردش به صفحات شمال آمده و دوستانش به قصد انتقامجوئی برسر اختلافاتی که با او داشته‌اند ویرا باینطرز فجیع‌به قتل رسانیده‌اند فرمانده ژاندارمری آمل در مورد شناسائی قاتل یـا قاتلین عقیده دارد که‌چنانچه بستگان جوان مقتول شناخته شونـد کمك مؤثری برای شناسائی قاتل یاقاتلین وی خواهد بوده گـزارش بالا را خبرنگار ما در آمل‌اطلاع داده است

رؤسای پلیس استانهای پاکستان دراصفهان

بطوریکه خوانندگان ارجمند اطلاع دارند چند روز قبـل روسای پلیس چهار استان پاکستان به ایران وارد و پس‌از چند روز بمـوب اصفهان حرکت کردند . اکنون خبرنگار ما از اصفهان اطلاع میدهد که هنگا مورود روسای پلیس استانهای پاکستان ، تیمسار سرتیپ افضلی رئیس شهربانی و نماینده مخصوص سازمان اطلاعات و امنیت استا ن‌از این هیئت در فرودگاه استقبال کرد . در عکس بالا تیمسار افضلی رئیس شهربانی و روسای پلیس استانهای پاکستان چند لحظه پس از ورود بفرودگاه اصفهان دیده میشوند .

بین فردوس ، سرایان وایسك

رابطه تلفنی برقرار شد

طبق گزارش خبرنگار ما در فردوس دو روز قبل ارتباط تلفنی مناطـق سرایان وایسك از توابع فردوس با این شهرستان طی مراسمی با حضور آقایان جنائی فرماندار ، روسای دوائر دولتی و جمعی ازمحترمیر و معاریف شهر افتتاح شد با این اقدام یکی ازآرزو های دیرینه‌ساکنین مناطق مزبور جامه عمل پوشید و بهمین جهت اهالی از مساعی مسئولین امور اظهار خوشنودی می کنند .

اجتماعی

سخن روز

بی آبی ؟!

مشکلات اجتماعی ما دو نوع است،نخست مشکلات عمومی‌وکلی ودیگر مشکلات ونیازمندیهای ابتدائی . معمولاوظیفه یك‌روزنامه‌بزرك که‌بهمه طبقات اجتماعی تعلق دارد بحثونقددراطراف مشکلات عمومی وکلی‌و اظهار نظروارائه طریق درباره آنهاست .امادرست که‌بمشکلات مردم توجه کنیم می‌بینیم که‌مشکلات‌نوع‌دوم آنقدر زیادشده ومردم راچنان گرفتار ساخته‌است که مشکلات‌نوع اول رادر موارد زیادی تحت‌الشعاع قرارداده است مثلا همانوقت که یك مسئله اجتماعی‌کلی مطرح‌است‌یك وقت ازیك نقطه پایتخت مملکت صدای مردم ازبی‌آبی بلندمیشود وقتی باین مناسبت بموضوع بی‌آبی توجه میکنیدمی‌بینید ازیك منطقه‌دیگر همین‌صدا بلند شده‌بیشتر که‌توجه میکنیدمی‌بینید درهمان وقت‌که در تهران موضوع بی‌آبی پیش آمده درتبریزهم همین مشکل پیدا شده وبالاخره بایك‌نظر کلی‌معلوم میشود که‌بی‌آبی‌فقط اختصاص به‌تهران وتبریز ندارد بلکه دردیگر شهرها وحتی دهات‌هم کم‌وبیش چنین مشکلی وجود دارد .

البته وقتیکه از مشکل آب‌حرف می‌زنیم منظور آب‌برای‌کشاورزی نیست منظوراین نیست که‌بگوئیم سد روی رودخانه هابسته شود و زمین‌های زرخیزاین مملکت آبیاری وبارور گردد ،منظور اینستکه بگوئیم مردم دربرخی نقاط حتی‌در گوشه‌ای ازپایتخت مملکت هم گاهی آب برای‌رفع‌احتیاجات اولیه‌خودشان ندارند .

مثلا درهمین شمال شرق تهران و منطقه وحیدیه شهردار رفته ودیده است که‌چند نانوائی ازبی‌آبی بسته شده است توجه‌بفرمائید استخر های عمومی از بی آبی تعطیل نشده اند بلکه نانوائی ها از بی آبی بسته شده اند و حالا اگر این موضوع باورکردنی نباشد احتیاج به‌باور کردن ندارد که‌درتبریز گرمابه‌هااز بی‌آبی تعطیل شده بوده اند وامروز هم گفتندمردم خیابان گرگان‌هم ازبی‌آبی ناراحت‌اند هرچندمتاسفانه مملکت بزرك وپروسعت ماازداشتن رودخانه‌های پرآب‌وطویل متعدد محروم‌است بسیاری از شهرهای ما برخلاف‌بسیاری از شهرهای دنیا درکنار رودخانه‌های پرآب بوجود نیامده‌اند اماخوشبختانه بنابراظهارنظر کارشناسان اگرازهمین‌رودخانه های موجود وبااز ذخائر زیرزمینی خوب استفاده شود ازهرلحاظ یعنی هم‌از لحاظ کشاورزی وهم‌از حیث آب‌مشروب مردم شهرهاودهات‌رفع احتیاج خواهد شد . کرانه‌های شمالی مملکت مادریك منطقه‌بارانی قرار دارد . دریك استان بزرك مارودخانه پرآبی جاری‌است. دراستان زرخیز آذربایجان از برکت دریاچه رضائیه گاهی درختان احتیاج بآبیاری هم ندارند چون در چند متری آب‌درمی‌آید ودرخت اززمین آب‌میگیرد وسبزو خرم وبارور میگردد .درتهران خودمان خیلی جاها پانزده متری آب دارد و در چنین وضعی مسخره است‌که مثلاوحیدیه یا خیابان گرگان آب نداشته باشد ویاحتی شهرداری بترسد ازاینکه اگرآب نهرکرج راسازمان آب‌ببرد آنوقت درختان خشك‌میشود و سازمان آب‌بترسد ازاینکه اگرآب راشهرداری برای درختان وکارخانه های برق‌اختصاص دهد تصفیه خانه‌اش ازکار میافتد ولوله‌ها ازآب خالی میگردد !

ملاحظه میفرمائید در دنیائیکه میخواهند دشتهای لخت و بی‌آب وعلفش راآب‌به‌بندند وباروری سازند ومسئولین ماهم چنین نقشه‌هائی دارند مردم ما گرفتار مشکل بی‌آبی آنهم در مواردی برای آشامیدن !

مسخره است‌که درشمال شرق پایتخت مملکت صدای مردم از بی‌آبی بلندباشد ونانوائی آن ازبی‌آبی بسته شود باین ترتیب دیده میشود همین موضوع کوچك یعنی بی‌آبی یك‌محله چقدرجنبه عمومی پیدا می‌کندتاجائی که روزنامه متعلق بمردم مجبورمیشودبه‌آن‌به‌پردازد ووقتیکه اینطور است مسئولین شهرو مملکت هم‌باید درعین توجه باحتیاجات کلی‌وآتی باین‌احتیاجات ابتدائی وروزمره مردم‌هم توجه نمایند زیرا مردم نمی‌توانند بامید آینده‌اززندگی امروزشان‌صرفنظر نمایند . بهرحال باید اینگونه نیازمندیهای مردم را تامین کرد. تا نگویند ما هنوز اندرخم یك کوچه‌ایم !

***

بسبب چند اشتباه چاپی که در سخن روزگذشته رخ داده‌بوداز خوانندگان پوزش میخواهیم .

کاندیدای حزب مردم درزابل اعلام کرد:

ازقبول وکالت معذورم!

امروز خبرنگار ما کسب اطلاع کرد که یکی از کاندیدا های‌حزب مرد م‌از قبول وکالت امتناع‌ورزیده است .به ن‌از تحقیق معلوم شد که این‌شخص آقای حاج‌سیدصدرالدین طباطبائی کاندیدای حزب مردم‌از زابل میباشد.

خبرنگار ما امروز با آقای طباطبائی که هم اکنون در تهران میباشد ، تماس گرفت و در این خصوص مصاحبه‌ای با وی بعمل آورد.

آقای طباطبائی که از روحانیون معروف زابل میباشد ،در این باره بخبرنگار ما گفت:

از اینکه آقای علم و حزب‌مردم نسبت بمن اظهار لطف کرده و کاندیدای‌زابل‌معرفی کرده‌اندتشکر میکنم ،و لی من از قبول وکالت معذورم و نمیخواهم وکیل شوم و اگر میخواهیدراجع بعلت آن‌چیزی بنویسید ، مجازید بنویسید که من بعلت عدم استعداد مزاجی و کبرسن قادر بانجام وظیفه در مجلس‌نیستم، آقای طباطبائی در حدود هفتاد سال دارد . ثامبرده افزود بعلت علاقه‌ای کماهالی‌زابل‌نسبت‌به‌من‌ابراز میدارند که آنهم جای بسی تشکر است .

حزب مردم‌مرا کاندیدای خودمعرفی کرده‌است وهمانطور که‌گفتم ناتوانی جسمی از قبول این لطف که هم‌از طرف مردم زابل و هم‌از طرف‌اعضای حزب مردم نسبت بمن‌ابراز شده‌عذر میخواهم .

شهردار ببازاریها قول داد

- سردر بازار وپله‌های برقی بازار ساخته میشود
- طاقهای قدیمی را تعمیر میکنند وآثار باستانی بازار محفوظ میماند
- دربازار شعبه آتش‌نشانی دایر میشود

شهردار تهران دیروزببازار رفت و از نقاط مختلفه ای ن‌مرکز دادو ستد تهران بازدید نمود آقایان‌حاج حسینعلی جواهری ، حاج فتحی ، منصوریان درباره نیازمندیهای‌بازاربا شهردار گفتگو کردند. شهردار گفت مهندسین شهرداری ببازار خواهند آمد سعی خواهد شد که طاقهای قدیمی و باستانی بازارخراب نشود و شهرداری نسبت به تعمیر آن قسمت از طاقها که فرسوده شده و خطرریزش دارداقدام‌خواهد نمود.

برق بازار

کسبه بازار زرگرها در موردبرق و روشنائی این بازار مطالبی گفتند و شهردار دستور داد که فورا برق طبقات فوقانی این بازار را روشن نمایند و دستوراتی نیز برای تقویت برق و روشنائی بازار صادر گردید.

آب

بازاریها در مورد آب بازار نیز با شهردار گفتگو کردند وقرار شد از طرف شهرداری اقداماتی نسبت بتامین آب و توسعه شبکه های‌لوله‌کشی در بازار صورت گیرد.

آتش نشانی

بازاریها تقاضا کردند که نسبت بتاسیس یك شعبه آتش نشانی در بازار اقدام گردد شهردار گفت‌قطعه زمینی برای اینکار تهیه نمائید تا شهرداری فورا ضمن خرید آن‌قطعه زمین در اسرع وقت نسبت بتاسیس شعبه آتش نشانی در بازار اقدام نماید. گفته شد که برای اینکار یك‌قسمت از بازار را ناچاراتعریض خواهند کرد.

نقشه‌ها و دوشت فردا

امشب

برنامه تلویزیون ایران

ساعت ۶٫۳۰ –برنامه وزارت فرهنگ

تدریس فیزیك عملی

ساعت ۷٫۰۰– برنامه‌خردسالان

ساعت ۷٫۳۰– فیلم لامی

ساعت ۸٫۰۰ –هنرهای‌زیبا

ساعت ۸٫۳۰– اخبار

ساعت ۸٫۴۵– برنامه کتاب

ساعت ۹٫۰۰ – برنامه «اوجینیو»

ساعت ۹٫۳۰– فیلم‌سینمائی

ساعت ۱۱٫۳۰ –پایان برنامه

درمحافل ومجالس

درانجمن ایران وامریکا

کلوب بریج و شطرنج

ازساعت ۶ بعداز ظهر

درانجمن ایران وپاکستان

لوتو

ازساعت ۷ بعداز ظهر

درباشگاه نفت

نمایش یك حلقه فیلم

از ساعت ۸ بعداز ظهر

فردا

درانجمن ایران و امریکا

بینگو

ازساعت هفت‌و نیم بعدازظهر

درانجمن‌ایران وپاکستان

درس انگلیسی

ازساعت ۵ تا۹ بعداز ظهر

درانجمن ادبی ناهید

سخنرانی آقایان :نجم‌آبادی وعباس ریاضی استادان‌دانشگاه

درانجمن ایران وپاکستان

ساعت ۷بعدازظهرروزشنبه هشتم‌مراد جلسه‌ادبی‌انجمن‌ایران‌وپاکستان‌باحضور کلیه اعضای انجمن تشکیل‌خواهد شد.در این جلسه‌دربارهمقام‌ادبی‌مرحوم صادق‌سرمدشاعر بزرك معاصر و نایب رئیس‌انجمن ایران‌وپاکستان سخنرانی خواهدشدوعده‌ای‌ازاساتید دانشگاه و وکلای مجلسین حضور خواهندداشت ورود برای عموم آزاد خواهدبود .

بررسی تاریخ روابط ایران وشوروی

بیطرفی ایران راچه‌دولتی نقض کرد ؟

چرا باید بی طرف بود ؟ این سئوالی است که ما از کارگردانان رادیو مسکو و روزنامه پراودا ارگان رسمی‌حزب کمونیست روسیه‌شوروی می نمائیم ، آنها که ملت ایران را به باد دشنام و تهدید گرفته اندکه چرا ایران نیروی دفاعی خودش را برای حفظ امنیت و تمامیت ارضی تقویت می کند ،

ایران درسپتامبر ۱۹۳۹ که‌جنك دوم بین المللی شروع شد بی طرف بود .

«پراودا» در شماره اخیر خود از معاهده اول اکتبر ۱۹۲۷ بین ایران وشوروی یاد کرده است که طرفین متعاهدتین براساس عدم تعرض و تامین‌امنیت یکدیگر وسازش‌نکردن یکی علیه دیگری با دولت ثالثی قرار داد داشتند . از نویسنده این مقاله می پرسیم این معاهده را کی نقض کرد ؟ ایران یا شوروی ؟ تجاوز مسلحانه و مستقیم را کدام طرف علیه دیگری کرد . ایران‌علیه شوروی یا شوروی علیه ایران . تا زمانی که دولت شوروی با حکومت هیتلر سازش داشت کدام یك از طرفین متعاهدتین قرار داد اکتبر ۱۹۲۷ ، با حکومت آلمان نازی‌وارد مذاکره و گفتگو برای تقسیم سر زمین طرف متعاهد دیگر شد ؟ آیا ایران وزیر خارجه‌اش را به برلن گسیل داشت و با فن ریبن تروپ در باب تقسیم سر زمین روسیه و منطقه نفوذ ایران گفتگو و مذاکره کرد یااین که‌دولت شوروی‌مولوتف وزیر خارجه خودرا به برلن‌فرستاد تا در باب تصرف سر زمین ایران مذاکره کند و نقشه‌و پیشنهاد بدهد آیا ایران می خواست روسیه را به بلعد یا روسیه ایران را ؟ آیا مذاکرات مولوتف دربرلن به خلاف ماد مسوم معاهده اکتبر ۱۹۲۷ بود یا نه ؟

باین سئوالات مقاله نویس‌پراودا وسخنگویان رادیو مسکو نمیتوانند جواب بدهند زیرا که‌از رسواترین صفحات تاریخ‌روابط ایران وشوروی است که تمام سیاهکاری های آن را نیات تجاوز کارانه دولت شوروی نسبت به ایران بوجود آورده‌است. واین صفحه باز چون ورق میخورد به تاریخ ژوئن ۱۹۴۱ می رسیم و باز موضوع قرار داد عدم تعرض و بیطرفی‌ایران‌وشوروی مورخ‌اول‌اکتبر ۱۹۲۷ رادر برابر خود می بینیم مدلول آن‌را باگفتگو ها ومذاکرات بین دولت شوروی ودولت انگلستان مقابله می کنیم باز دولت شوروی‌را سر گرم توطئه و دسیسه و تجاوز علیه ملت ایران می بینیم در تاریخ دهم تیر ماه ۱۳۲۰ رادیو برلن‌اطلاع داد که روسها خیال تهدید کردن ایران را دارند .. بلافاصله رادیو مسکو در ۱۲ تیر ماه ۱۳۲۰ خبر داد که چنین خبری کاملا تکذیب می شود زیرا که دولت شوروی‌همیشه نسبت به‌ایران‌و ملت ایران‌احساسات دوستانه داشته ودارد .

گفته آنروز رادیو مسکو باگفته های امروز او ونوشته های پراودا از حیث دروغ پردازی تفاوتی ندارد‌زیرا همان وقت‌که رادیو مسکو این‌حرف را می گفت مذاکرات بین روسیه شوروی وبریتانیا گرم شده بود یاد داشت های «وینستون چرچیل» نخست وزیر انگلیس را در زمان جنك دوم که چاپ شده و به فارسی هم ترجمه شده است مرور کنید به بینید او چه اسناد و مدارکی‌از جریان این گفتگو ها بدست می دهد . به بینید ژنرال ویول نایب ـ السلطنه بریتانیا درهند چه‌مذاکراتی برای تکمیل توطئه ای که درمسکو علیه ایران تمهید و تدارك می شد می کند ؟ آیا آن مذاکرات نقض عهد نبود وآیا اساسا تجاوزوحمله مسلحانه و مستقیم سوم شهریور ۱۳۲۰ مقررات عهد نامه مورخ‌اول اکتبر ۱۹۲۷ را نشکست ؟ .

مگر ممکن است با سطوری که باسم مقاله در پراودا منتشر میشود وکاغذ سفید راسیاه می کند حقایق را از انظار پنهان داشت ؟ . مقاله نویس پراودا اشتباه کرده که سخن از معاهده اکتبر ۱۹۲۷ به میان آورده است زیرا نقض مقررات آن بزرگترین سند رسوائی سیاسی دولت شوروی در باره ایران‌است. اواشتباه کرده است‌که ازاحساسات دوستانه‌شوروی‌نسبت‌بایران‌صحبت‌به میان آورده زیرا که گذشته ازنقض مقررات عهد نامه اکتبر ۱۹۲۷ و تجاوز مسلحانه شوروی به ایران باز هم صفحات تاریخ ورق می خورد بازهم دیده‌می شود که دولت‌شوروی د ربحبوحه جنك همان اوقاتی که ملت ایران هزاران هزار تن مهمات واسلحه بر دوش مردانه خودگرفته و برای نجات ملل جماهیر شوروی بروسیه می فرستاد . دولت شوروی برای تجزیه ایران نقشه می کشید آقای کافتارادزه معاون وزارت‌خارجه شوروی را ظاهرا به عنوان پیشنهاد امتیاز نفت شمال به تهران فرستاد اما حقیقت امر این بود که او آمده بود تا یوغ اسارت را به گردن‌ملت ایران گذارد . دولت شوروی برای انجام اینکار غیر انسانی ازهیچگونه تعدی و مداخله فرو گزار نکرد اما این که چرا موفق نشد این دیگر مطالبی مربوط بملت ایران است وبحث دیگری دارد .

این‌از خواص ذاتی قدرت وزور است که معایب وزشتی ها وکراهت منظر وجنایات وفجایع و شنایع اعمال صاحب قدرت و زور را از انظار می پوشاند اما نه برای همیشه این ها که در مسکو نشسته وعلیه ایران مقاله نویسی می کنند تکیه ـ گاهشان قدرت و زور است . اما در اینجا نقطه بزرك اتکاء ایرانیان‌بحق وحقیقت است باورق زدن صفحات تاریخ حق و حقیقت با قدرت وزور رو در روی هم ایستاده با تمام قدرت می کوشد حقیقت و حقایق رامستور دارد وحق‌و حقیقت می خندد وپرده از روی چهره کریه و زشت او بر می گیرد . بدنیای انسانیت نشان میدهد که چه خطری در کمین‌حیات واستقلال ملل آزاد نشسته وما برای پراودا باز هم از صفحات این تاریخ ورق می زنیم وحقایق را می گوئیم.:

آگهی مناقصه خرید کابل

شرکت سهامی کارخانجات قند ایران ۳۱۰ متر کابل ۵۰ + ۷۰× ۳مسلح‌زیر زمینی برای اختلاف سطح ۶۰۰ولت مورد نیاز کارخانه قند کرج را از طریق مناقصه خریداری مینماید.

شرایط و مشخصات مربوطه در قسمت بازرگانی شرکت (اداره معاملات داخلی) واقع در خیابان شاهرضا مقابل خیابان فرصت موجود بوده و پیشنهادات واصله تاروز ۱۸ر۵ر۳۹ پذیرفته می‌شود ودر ساعت ده صبح روز بعد رسیدگی خواهد شد.

شرکت در مناقصه بمنزله قبولی کلیه شرایط مناقصه است.

درانجمن های محلی شهر

توزیع آب در رستم‌آباد منظم نیست

مردم از مزاحمت بلندگو شکایت‌کردند

جلسه انجمن محلی رستم آباد شمیران بریاست تیمسار سرلشکر معزی در منزل آقای سرهنك زرین مهر با حضور آقایان حاج اسداله محتشم ، سرهنك زرین مهر ـعلی اصغر فرشچی ـ علی اصغر عرب ـ محسن انتظاری ـ حاج محمد محسنیان ـ حاجی حبیب‌اله افشار ـ حاج محمد نوریان ـ احمد رحمتیان و عده‌ای از معتمدین محلی تشکیل گردید آقای سرهنك زرین مهر گفت اقداماتی برای شروع اسفالت و نهر سازی در رستم آباد بعمل آمده و از طرف انجمن تقاضا شده تا بر سر چاه عمیق محل یك کنتور برق صد آمپر نصب نمایند آقایان‌اصغرعرب و فرشچی گفتند که بمعاون کل شهرداری مراجعه و از مسئولین بنگاه برق نیز دیدن کرده‌اند . قرار شده برای تسریع در این امر دستوراتی از طرف بنگاه برق شهرداری تهران صادر شود .

شعبه بانك

در این‌جلسه آقایان اعضاء اظهار داشتند که برای تاسیس شعبه بانك دراین کوی با مدیر عامل بانك صادرات مذاکره شده و قرار است بزودی شعبه بانك در رستم آباد تاسیس شود .

توزیع آب

آقای اصغر فرشچی گفت که توزیع آب چاه عمیق منظم نیست و عده‌ای ناراضی شده‌اند وی تقاضا کرد تا ترتیبی داده شود تا تمام مردم در مدت معین از نوبت آب استفاده نمایند .

اتوبوس

آقای افشار گفت اتوبوس های شرکت واحد مسافرین رستم آباد را تا تهران نمیبرند و چون اتومبیل های کرایه هم بین رستم آباد و تهران منظما رفت و آمد نمیکنند در بسیاری موارد برای مردم اشکال ایجاد میشود وی از انجمن تقاضا کرد تا از طریق شهربانی کل اقداماتی برای رفت و آمد منظم بیست دستگاه اتومبیل کرایه بین تهران و رستم آباد صورت گیرد .

بلند گوی مزاحم

آقای حاجی محمد محسنیان اظهار داشت که بلند گوی مهمانخانه پارك نو از ساعت ده شب مزاحم ساکنین این محل است و تقاضای رسیدگی کرد از طرف انجمن نامه‌ای بشهربانی کل کشور نوشته شد و تقاضا گردید تا بمطالب مردم رسیدگی و رفع مزاحمت بشود .

نمایش فیلم دریوسف‌آباد

امروز سخنگوی بهداری‌شهرداری بخبرنگار ما گفت روز گذشته از طرف این اداره دریوسف‌آباد سه حلقه فیلم بهداشتی نمایش داده‌شد

خبرنگار ما میافزاید بهداری شهرداری بمنظور آشنا ساختن مردم به‌رعایت اصول بهداشتی در مجامع عمومی با کمك سایرسازمان های بهداشتی فیلمهای مزبوررا در نقاط مختلف شهر بمعرض نمایش میگذارد.

کارگران بیمار شرکت واحد شکایت دارند

روز جمعه رئیس اداره بیمه های شرکت واحد باتفاق نماینده کارگران شرکت از کارگران بیماریکه در بیمارستانهای هدایت ، بهمن وکانون آسایش بستری بودند عیادت کردند، کارگرانیکه دراین سه بیمارستان بستری‌بودند تحت نظر بیمه های اجتماعی کارگران مداوا و معالجه میشوند .

لیکن کارگران بیمار شرکت واحد از عدم مراقبت مسئولین بیمارستان از نظر دارو و غذا شکایت داشتند .

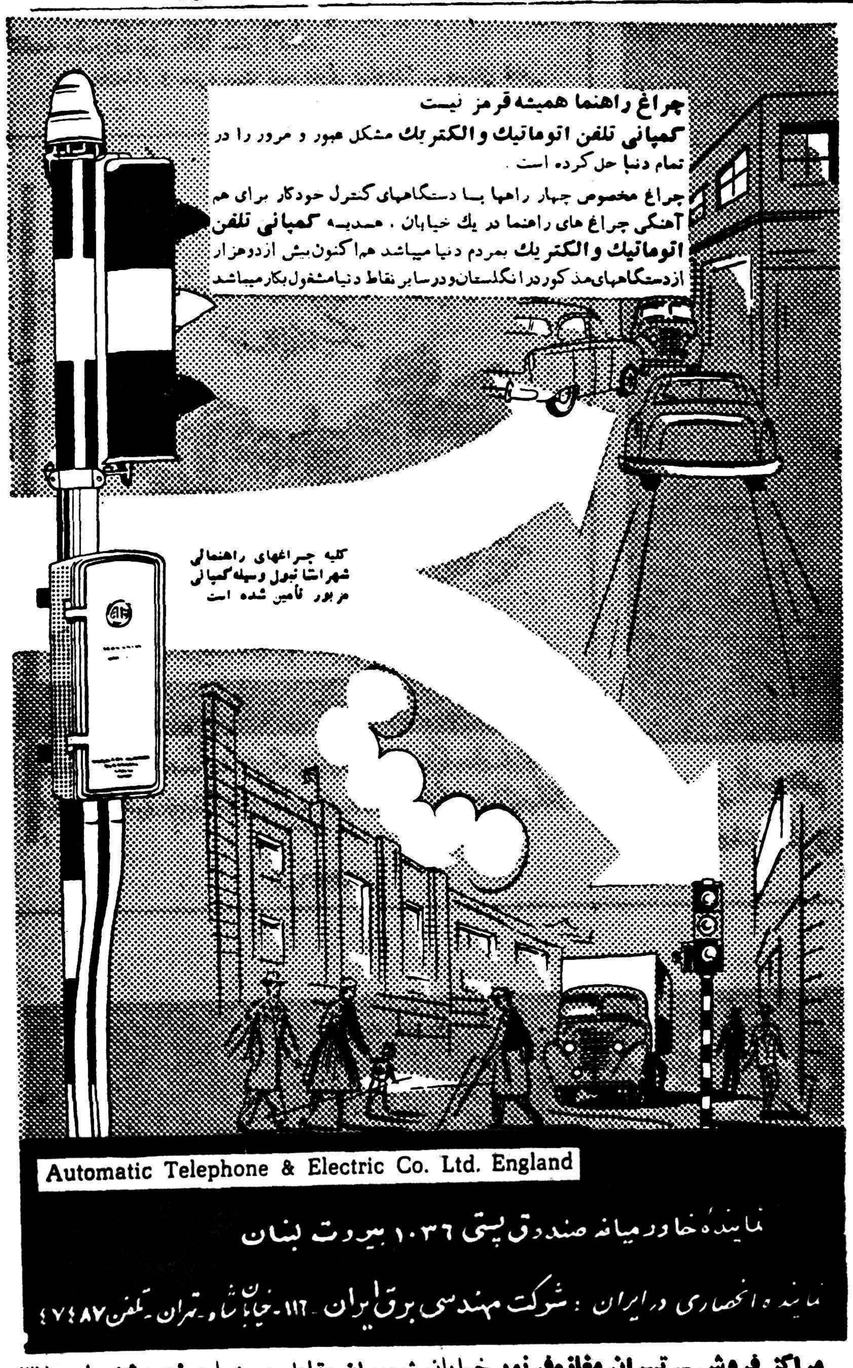

مراکز فروش ـ تهران مغازه‌فرنور خیابان شمیران مقابل سینما مولن‌روژشماره ۳۷۰ اصفهان ـ دفترفنی کار خیابان چهارباغ پاساژ قوام آ ـ ۱۶۲۷۶

۱۲۵۶×۳۲۹۸۷×۱۵۴۱۰×۵۹۲۱۲۹۷۶×۵۳۲۱۰۹۸۲–۹۸۳۲۱+۵۴۱۰۱۲–۹۹۹

بهیوده به‌اعصابتان فشار نیاورید

ماشین حساب

پریسیزا

محاسبات شمارا درکمترین مدت بآسانی انجام میدهد

پریسیزا «ساخت سویس»

درسه مدل مختلف

دستی ـ برقی ـ فولادی دستی

۵۴۱۰×۵۹۲۱۲۹۷۶×۵۳۲۱۰۹۸۲+۸۲۵۸۱۰–۹۸۳۲۱+۵۴۱۰۱۲–۹۹۹

نماینده انحصاری در ایران : کوه نور ـ لاله‌زارنو ساختمان خاچیك ـ تلفن : ۴۹۱۰۲

مغازه‌مونوس خیابان‌سوم‌اسفند تلفن ۳۰۳۶۷۲ ـ مغازه‌تکنیك‌نور خیابان‌منوچهری شماره ۵۶ آ ـ ۱۶۳۳۲

آگهی حراج هیزم

شهرداری تهران در حدود سیصد خروار هیزم که ۲۰٪ آن سرشاخه است و دویست خروار سرشاخه (تراش) را در دو چوب و باشرایط زیر از طریق حراج بفروش میرساند .

۱ـ بهای هیزمها همچنین بهای آگهی و حق حراج که معادل ۸٪ کل بهای مورد حراج است نقدا ازبرنده دریافت میشود .

۲ـ پرداخت هرنوع عوارض ومالیات متعلقه بعهده خریدار است.

۳ـ خریدار موظف است ظرف پنج روز هیزم خریداری را از محل حراج خارج نماید و در غیر اینصورت برای هر ۲۴ ساعت تاخیر دویست ریال حق انبار داری بصندوق شهرداری پرداخت نماید .

جلسه حراج درساعت ۱۰ صبح روز شنبه ۲۲ر۵ر۳۹ در محل پارك شهر تشکیل میشود . شرکت در حراج برای همه آزاد است .

آ ـ ۱۶۳۶۸ — شهردار تهران

هنرستان هنرهای زیبای پسران

در رشته‌های نقاشی ـ مجسمه‌سازی وهنرهای تزئینی (مینیاتور ـ تذهیب ـ نقشه قالی وکاشی) هنرجومیپذیرد. دارندگان مدرك قبولی دوره اول متوسطه برای ثبت نام ازساعت ۸ تا ۱۱ ونیم صبح هردوشنبه بمحل هنرستان واقع درپیچ شمیران ـ خیابان تنکابن مراجعه نمایند .

اداره آموزش وهنرهای ملی هنرهای زیبای کشور

۱ـ ۱۰ — آ ـ ۱۳۳۴۸

تمدید آگهی مناقصه

پیرو آگهی مناقصه شماره ۴۹۰ـ ۲ر۴ر۳۹ موضوع خرید یکدستگاه موتور دیزل ام آ ان ٤ سیلندر بدینوسیله باطلاع داوطلبان شرکت در مناقصه میرساند ـ چون در موعد مقرر در آگهی بیش از یکفقره پیشنهاد واصل نشده بنابر این شهرداری پهلویدژ خرید یکدستگاه موتور دیزل ام آ ان ٤ سیلندر چهار ضربه بقدرت تولید ۱۱۲ ـ اسب در سطح دریا و حرارت ۲۰ در صد و فشار هوا معادل ۷۲۰ میلیمتر و حد اکثر ۷۵ دور در دقیقه را بانضمام یکدستگاه موتور ژنراتور سه فازسینکرون برطبق سایرمشخصات مندرج درآگهی بدوی مجددابشرح زیربمناقصه برگذار مینماید .

۱ـ داوطلبان میتوانند پیشنهادات خودرا تاآخر وقت اداری روز دوشنبه مورخه ۱۰ر۵ر۳۹ بحسابداری شهرداری تسلیم ورسیددریافت نمایند

۲ـ پیشنهاد دهندگان باید ۵٪ ماخذ کل بهای موتور وژنراتور وغیره رابه عنوان سپرده بحساب شماره ۲۷۵۳ شهرداری پهلویدژ ببانك ملی شعبه گرگان توزیع و فیش بانکی را ضمیمه پیشنهاد خود نمایند .

۳ـ بهای موتور و ژنراتور وسایر ادوات مورد نیاز مندرج در این آگهی باید بطور خوانا ومشخص درپیشنهاد قید شده‌باشد .

٤ـ به‌پیشنهاد فاقد سپرده ترتیب اثر داده نخواهد شد .

۵ـ هزینه حمل موتور و ژنراتور و نصب آن و نصب تابلوی مربوطه وانجام سایر کار ها بعهده برنده مناقصه خواهد بود

٦ـ پیشنهاد دهندگان باید تاریخ تحویل موتور ونصب آنرا در پیشنهاد خود قید نمایند

۷ـ شهرداری پهلویدژ ۵۰ در صد بهای موتور مورد معامله راتا اختتام نصب و تحویل موتور نقداپرداخت و بقیه آنرا باقساط یکساله تادیه خواهد نمود .

۸ـ هزینه چاپ آگهی ومالیات و عوارض وسایر هزینه هابعهده فروشنده موتور خواهد بود .

۹ـ پیشنهادات واصله درساعت ۹ صبح روز ۳ شنبه مورخه ۱۱ر۵ر۳۹ دردفتر شهرداری با حضور کمیسیون نظارت شهرداری باز و قرائت خواهد گردید و حضور پیشنهاد دهندگان در جلسه مناقصه آزاداست.

۱۰ـ شهرداری دررد یا قبول یك یا کلیه پیشنهادات مختاربوده و مناقصه حضوری نیز مطلقا ممنوع است .

بخشدار و سرپرست شهرداری پهلویدژ ـ مهدی لطفی

آ ـ ۱۶۲۸۶

الکتروپمپ ادور EDUR ساخت آلمان

باصدسال سابقه وحسن شهرت امتحان خودرا بخوبی داده وتنها تلمبه ای است که بدون ضعیف بخوبی کارمیکند

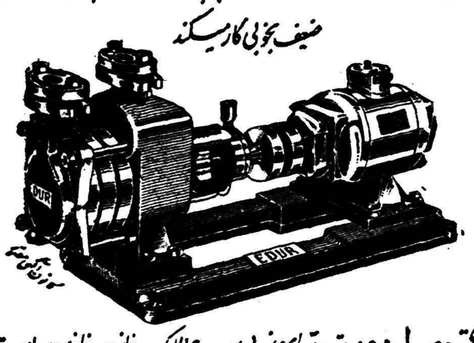

الکتروپمپ ادور بقدرتهای از ½ اسب تا بالا یک فاز و سه فاز موجود است

نماینده انحصاری شرکت تهران انتشار محدود ـ تهران خیابان سعدی طبقه ۲۴۲۵۲ ـ ۳۰۲۱۱۵

نمایندگان شهرستانها کاشان: آقای محمود فروغی بشرح: آقای سهامی علی اکبر وحقی ـ خراسان: آقای سیرا علی صدر آزاده مشهد نمر ـ خیابان نزدیک الکتروسرویس آقای عباس نیک اختر یزد: خیابان شاه آقای جلالی علی صدر آزاده ـ آبادان: شرکت سهامی جنوب

آ ـ ۱۶۲۵۶

جنرال مکانیك تقدیم میکند

هرقدرهم که مشکل‌پسند باشید صندلیهای جنرال را خواهید پسندید

عمده فروشی : شرکت سهامی جنرال مکانیك خیابان ویلا خیابان اراك شماره ۳۶ تلفن ٤٥٤٠٨

آ ـ ۱۶۳۰۰

مهندسین هندی رادیوتلویزیون اِدِس

برای تعمیر وسرویس هرنوع رادیو ـ تلویزیون ـ بادبزن ـ جارو برقی درخدمت شما میباشند

خیابان سوم اسفند ـ شماره ۸ ـ تلفن: ۳۹۱۲۹

نیازمندیها و آگهی‌های کوچک

استخدام میشود

شرکت کارآمد جهت کارگاه
آهنگری خود واقع‌درنارمك کارگر استخدام می‌نماید واجدین شرایط صبحها از ساعت ۸ الی ۱۲ بدفتر شرکت واقع‌درخیابان‌فخرآبادساختمان امینی یاتلفن ۳۵۸۷۸ مراجعه نمایند
آ-۱۵٦٤٤ ۱-۳

استخدام راننده
بچند نفر راننده باسواد که‌دارای ضامن معتبر باشند برای پخش کالا در شهر نیازمندیم بشرکت سهامی شبرنك خیابان فردوسی مقابل اپرا کوچه اتابك مراجعه شود .
آ- ۱٦۱۳۲ ۱-۵

آگهی استخدام
مهندس ساختمان مجرب وبسیار فعال که ازعهده نظارت بر ساختمان کارخانه و کارگران و مصالح و ماشین آلات وسایر امور مربوطه بر آید مورد لزوم است داوطلبان به تلفن ٤۹۲٤٤ شماره فرعی ۱٤مراجعه فرمایند .
آ-۱۳۸۱۳ ۱-۳

یکنفر جوان مطلع
در حسابداری بایگانی و امورچاپی مور د نیاز است با ذکر سوابق و حداقل حقوق با صندوق پستی ۱۱۲۲ مکاتبه شود .
آ-۱٦۳٦۲

دانشکده پزشکی شیراز
برای خدمت‌دربخش چشم پزشکی بیمارستان سعدی وابسته بدانشکده پزشکی احتیاج بیکنفر دانشیار دارد داوطلبان می‌توانند با در نظر گرفتن اینکه خدمت آنها تمام وقت بوده از تاریخ انتشار این آگهی تا مدت یك ماه با در دست داشتن مدارك‌زیر .
۱- دانشنامه دکتری از ایران یا یکی از کشور هائیکه دانشنامه آنرا شورای عالی فرهنك پذیرفته باشد.
۲- گواهی پنجسال خدمت رئیس درمانگاهی یادستیاری رسمی در بیمارستان های ایران یا کشور های خارجه .
۳- دفترچه خاتمه خدمت زیرپرچم یامعافی دائم از آن .
٤- گواهی حسن اخلاق و رضایت از موسسه‌ای که داوطلب در آنجا کار میکرده است .
۵- گواهی عدم سوءپیشینه .
٦- عکس ٦در٤ چهار قطعه .
۷- رونوشت شناسنامه چهار برك.
۸- تقاضای دانشیاری .
در شیراز بدبیرخانه دانشکده پزشکی و در تهران باداره کل‌تعلیمات عالیه وزارت فرهنك مراجعه و ثبت‌نام نمایند تاریخ امتحان بعدا باطلاع داوطلبان خواهد رسید .
استخدام قبول شدگان در مسابقه موکول بوصول اجازه‌استخدام‌و تامین اعتبار خواهد بود .
رئیس دانشگاه‌ودانشکده‌پزشکی شیراز - دکتر قربان
آ-۱٦۲٦۰ ۱-۲

آگهی استخدام
سازمان تبلیغات و انتشارات‌آشنا برای تکمیل کادر اداری بشرح زیر کارمند میپذیرد .
۱- دوشیزه یا بانوی ماشین‌نویس فارسی
۲- کارمند دفتری با سابقه
۳- تحصیلدار با تضمین ملکی
٤ - دوچرخه سوار با ضامن‌معتبر
داوطلبان از ساعت ۱۲ تا ۲ بعد از ظهر به خیابان سوم اسفند کوچه میرشیکار کوچه جنب دبیرستان‌هدف شماره ۲٦ مراجعه نمایند .

آگهی استخدام
شرکت سهامی صنایع پارس و امریکا (آلومینیوم)نیازمند باستخدام عده‌ای کارگر کارآزموده در رشته های قالب سازی و سوهانکاری و تراشکاری وکارهای مکانیکی ماشین های صنعتی و الکتریکی میباشد .
داوطلبان بایدحداقل دارای‌گواهینامه شش ساله ابتدائی باشند و برای تسلیم تقاضای استخدام خود بنشانی زیر مراجعه نمایند .
خیابان نادری - کوچه مسعود سعد شماره ۱۵
شرکت سهامی صنایع پارس و امریکا (آلومینیوم)
تلفن شماره - ٤۷٤۸۰ و٤۰۷۰۵
آ-۱٦۳۷٤ ۱-۳

استخدام
بیك حسابدار باسابقه باشرایط زیر نیازمندیم .
۱- داشتن سلامت مزاج
۲- آشنا بودن بزبان انگلیسی
۳- داشتن حداقل دیپلم .
واجدین شرایط بشماره ۱٤۱۸ روزنامه اطلاعات مکاتبه نمایند .
آ-۱۳۹۸۹

بفروش میرسد

یکباب توقفگاه واتوسرویس
باتمام وسائل برق سه فاز وشب وتلفن بمساحت ۱۳۰۰ متر واقع در خیابان مولوی روبروی ایستگاه‌سنگی بعلت مسافرت بفروش میرسد طالبین باتلفنهای ۵۲٦۷۰ و ۵٦۷۸٤ مذاکره نمایند .
آ-۱۳٦۸۹ ۱-۳

خانه‌های مدرن ومستحکم
باگاراژ و استخر برای فروش نقد و اقساط و رهن و اجاره و تعویض حاضر است تلفن ۹۱۰۰۵٦
آ-۱۳۸۵۵ ۱-۵

مقدار یکصد هزارمتر
از اراضی کهریزك (اسمعیل‌آباد) برجاده شوسه اسفالت بسیارمناسب برای کوره آجر پزی و کارخانجات دیگر بفروش میرسد .
صبحها به تلفن ۹۲۸۱۳ آقای سلطانی مراجعه شود .
آ-۱۳۸٤۹ ۱-۳

یکدستگاه ساختمان‌دوطبقه
دارای سه هزار متر زمین مشجر به‌نهال مرکبات قابل بهره‌برداری‌واقع در بازار صفا سرای رامسر و ۳۲متر زمین بر خیابان مقابل بانك ملی‌باسند مالکیت نقد بفروش میرسد طالبین درشهسوار کتابخانه توانا به آقای خداپرست مراجعه فرمایند .
آ-۱٦۰۰۸ ۱-۲

خانه دوطبقه نوبنیاد
با هفت اطاق بزرك ودوهال وحیاطوسیع مشجر و کلیه وسایل وبرق‌وتلفن و آب ودودرب مجزا از دو کوچه در خیابان‌دانشگاه کوچه‌عطاردتلفن۳۹۹۵۳
آ-۱۳۰۲۳

زمین‌فروشی مرغوب
یك قطعه زمین بمساحت ۷٤۲ متر قابل تفکیك به دو قسمت نرسیده‌به قلهك انتهای خیابان نوبهار مقابل استخر داودیه که در مجاورت آن‌آب و برق موجود است بعلت مسافرت فوری بقیمت مناسب فروش میشود طالبین به تلفن ٦٤۸٦۸ مراجعه‌نمایند
آ-۱٤۰۰۳ ۱-٦

بعلت مسافرت و بقیمت مناسب
یکدستگاه عمارت دو طبقه لوکس بمساحت ۳۰۰ متر مربع دارای ۷ اطاق با تمام لوازم تلفن و برق و آب لوله کشی که محل مناسب برای مطب و شرکت و سکونت میباشد در بهترین نقطه خیابان سعدی به فروش میرسد طالبین رجوع فرمایند بدفتر اطلاعات املاك خط ۱۲ چهار راه مخبرالدوله تلفن ۳۲۷۸٤
آ-۱۳۹۸۷

جویای کار

دانشجوی سوم ریاضی
دانشسرایعالی آماده‌تدریس ریاضی و فیزیك ، شیمی خصوصی است به راهنمای شماره ۱٤۲۰ اطلاعات‌مراجعه نمایند .
آ-۱٤۰۲۷

تلفنچی باسابقه جویای
کار است از ساعت ۸الی یك واز ۵تا ۷ بتلفن ۵۳۸۰۷ و ۲٤۷٤۵ مراجعه شود
آ-۱۳۹۱۳

کمك داروساز
یك نفر کمك دارو ساز مسلمان برای تمام روز مورد نیاز است به تلفن ۳۲۹۷۲ مراجعه شود .
آ-۱۳۹٤۳

آگهی استخدام
دانشگاه تبریز برای تدریس‌رشته روش تدریس و ورزش دبیری در دانشکده ادبیات‌تبریزاحتیاج بیك تن دانشیار و یا دبیر دارد داوطلبین‌می توانند از تاریخ دهم مرداد ماه سال ۳۹ تا مدت سه ماه با در دست داشتن مدارك لازم در تهران باداره کل تعلیمات عالیه و در تبریز به دبیر خانه دانشکده ادبیات تبریز مراجعه و ثبت نام نمایند ضمنا به اطلاع داوطلبان میرساند که‌استخدام قبول شدگان از مسابقه پس ازوصول اجازه استخدام و تامین اعتبارحقوقی خواهد بود بدیهی است دبیر موقعی استخدام خواهد شدکه بین‌داوطلبین دانشیار واجد شرایط ثبت نام‌ننموده باشد .
رئیس دانشگاه تبریز - دکتر بازرگان
آ-۱٦۳۸۳ ۱-۳

اجاره داده میشود

مستاجرین محترم مستغلات
۱۰۰۰ منزل و آپارتمان خالی را بدون دریافت کمیسیون با حق‌ویزیت اجاره میدهیم‌لالهزار کاشی۴۰۷ تلفن ۳۹۹۵۳ و۳۹۲۹۳
آ-۱۳۵۱۷ ۱-۳۰

یك ویلای مدرن دارای
۱۲۰۰متر فضای گلکاری شش اطاق‌سرسرا حمام گاراژ - گلخانه- برق‌سه‌فاز - تلفن - آب‌اختصاصی- و استخرشنا واقع در جاده شمیران روبروی پاسیم باجاره داده میشود طالبین باتلفن شماره ٤۷۷٦۲تماس بگیرند .
آ-۱۵۹۳۸ ۱-۳

برای اجاره
آپارتمان ۵ اطاقه تکمیل باوان - دیوترم - برق - تلفن - واقع در خیابان پهلوی تلفن ۸۲٦۲۸
آ-۱٦۲۲۸

خانه اجاره
دارای هشت اطاق حمام با وان و لوازم گاراژ تلفون و برق لوله‌کشی خیابان نصرت با تلفن ۸۳۷۳۰ مذاکره شود .
آ-۱۳۵٤۵ ۱-۲

آموزشگاههای فنی

کلاسهای دفترداری دوبل
دوره جدید کلاسهای حسابداری و دفتر داری دوبل زیر نظر آقای اعتمادیه متخصص حسابداری‌تشکیل و نام نویسی میشوداز موقعیت‌استفاده فرمائید .
کاخ دانش
نادری - نرسیده بچهار راه‌اسلامبول

کلاس ریاضیات
کسانیکه در دروس جبر- فیزیك و حساب تجدیدی شدند میتوانند از کلاسهای خصوصی ماکه زیر نظر معلمین دانشمند تشکیل میگردد استفاده کنند .
کاخ دانش
نادری- نرسیده بچهارراه‌اسلامبول
آ- ۱٦۳۲۲

کلاس رادیو پاریس
نام نویسی شصتمین دوره درس‌علمی و عملی رادیو (در چهار ماه) تا هفتم مرداد - شروع هشتم مرداد برای شهرستانها با مکاتبه تدریس میشود -خیابان اسلامبول -پاساژ میزبان
آ-۱٦۳۱۸

آموزشگاههای علمی

تدریس زبان آلمانی
در کلاسهای خصوصی آکادمی رازی
میدان بهارستان - کوچه نظامیه
آ-۱۳۹۹۵

مستغلات

برای اجاره آپارتمان
وویلا مبله‌وغیره درشهر وشمیران بخارجیان بفرش تهران۱۹۲ فردوسی تلفن ۳۰۲۵۹۷ مراجعه کنید .
آ-۱۳۳٤۱ ۱-۱۰

از زمینهای عباس آباد خریداریم
ازساعت ۹الی ۱۲ بتلفن شماره ۲٤۵٦۱ مراجعه فرمایند
آ-۱۳٦۰۹ ۱-۵

مرکز بورس زمینهای
کرانه‌دریای خزر(آژانس افق‌آبی) شعبات چالوس - متل‌قو دفتر مرکزی شهسوار تلگرافی فقیه -تهران نو بازرگانی سیار تلفن۹۱۱۱۲۵
آ-۱٤۹٦۲ ۳-٦

برای تهیه‌همه‌نوع مصالح‌ساختمانی
وتزئینات و نقاشی به
بازرگانی اروند
خیابان لاله‌زار پاساژنور یا تلفن ۳۱۷۷۹ مراجعه فرمائید .
آ-۱۵۲۳۸ ۱-۱۵

یکقطعه باغ مشجر
درحدود سه هزار متر در جعفرآباد وزعفرانیه شمیران خریداریم .
دفتر اطلاعات املاك چهارراه‌مخبرالدوله تلفن ۳۲۷۸٤
آ-۱۳۹۸۷

مقاطعه و نظارت ساختمان
نقشه‌های ساختمانی
با ارزانترین قیمت در شرکت
ساختمانی بتون‌ریز
با مسئولیت محدود- از ساختمان های ما دیدن کنید .چهار راه دروازه دولت روبروی خیابان سعدی تلفن ٦۹٤۹۵
آ-۱٦۲٦٦

گم شده

سند مالکیت بشماره
۲٤٦۵ر۲۳۹۷ بنام‌محرم فاطمه‌دلجوئی روز ۲٦کم شده ازدرجه اعتبار ساقط است از یابنده تقاضا میشود به‌آدرس بازار مسجد امامزاده زید مرتبه‌فوقانی دوزندگی سید حسین داده ومژدگانی دریافت دارد .
آ-۱۳۹٦۵

یك‌کیف بایك برك دیپلم پنجم علمی و دفترچه پایان خدمت و شناسنامه وعدم سوءپیشینه بنام احمد رونقی ماسوله گم شده است از یابنده تقاضا دارددرخیابان‌امیرکبیر مسافرخانه گیلانیان به‌آقای هدایت شکوری مراجعه نموده و مژدگانی دریافت دارد .
آ-۱٤۰۳۳

مژدگانی
در تاریخ ۳۱ر٤ر۳۹در حدودساعت ۸ صبح بین ایستگاه البرز و میدان راه آهن یك بسته مسافرتی مفقود شده است از یابنده تقاضا دارد به تلفن ٦۷۰۱۱ مراجعه‌ومژدگانی خود را دریافت دارد .
آ-۱۳۹۰۷

پیدا شده

تصدیق رانندگی پایه دوم شخصی آقای محمودنظامی نزد اینجانب‌اسداله خالقی ساکن رمك رامسر می‌باشد آدرس خود را تعیین تاوسیله پست فرستاده شود .
آدرس - رمك رامسر - مغازه غلامحسین خالقی
آ-۱٦۳۸٤

احتیاجات زندگی

رستوران‌ژاله‌مخصوص خانواده‌ها است دارای چلوکباب مطبوع‌وسایر اغذیه متنوع و لذیذ ایرانی وفرنگی اول لاله‌زارنو جنب سینما متروپل تلفن ۲۳۳۱ ۲

روغن کرمانشاهی زرین
خالص و اعلاترین روغن کرمانشاه
مرکز پخش بازارسرای میرعلیقلی تلفن ۲۸۷۸۵
وتمام لبنیات فروشیهای معروف
آ- ۱۳۳۰۳ ۱-۱۲

آگهی های کوچك

یکدستگاه بولدوزر کاترپیلارد - ۷
برای خاکبرداری کوره‌ها- تسطیح تپه‌ها آماده‌است باتلفن ۳۸۵۷۷ مذاکره شود .
آ-۱۳٦۸۳ ۱-۳

مرکز بورس زمین‌های
کرانه دریای خزر (آژانس افق آبی) شعبات چالوس -متل‌قو-تهران‌نو دفتر مرکزی شهسوار تلگرافی‌فقیه بازرگانی سیار تلفن ۹۱۱۰۲۵
آ-۱٤۹٦۲ ٦-۵

یکنفر متخصص منحصربفرد
تنظیف و موزائیك پارکت مشمع درایران با مواد شیمیائی موزائیك شیشه دستگیره های شما را پاك می‌کند .
میدان ۲٤ اسفند مغازه مصالح فروشی باقرزاده خلیل سلطانی. تلفن ٤۱۹۱٦
آ-۱۳۹۸۱

تذکر لازم
طبق نامه‌ای که از آقای حاج زین‌العابدین حیدری از گلپایگان، باداره رسیده امضای خود را درذیل آگهی ۱۲٦۱۱ روزنامه ۱۰۲۵٤ تکذیب وآنرا محصول دانسته‌اند .
آ-۹٦۲۱۰

سالن زیبائی و آرایشگاه مینو
طبق آخرین مدهای پاریس
ایرانشهر شمالی
کوچه ایرانشهر
تلفن ٦۱٤۸٤
آ-۱٦۳۷۲ ۱-۲٦

کمپرسورشرام Schramm
ساخت آمریکا ۳ر٦ متر مکعب هوا در دقیقه متحرك ۰ دیزل ۰ کم خرج- سبك و پر زور - از نماینده کارخانه شرکت سهامی آبادروبروی اداره نظام وظیفه شماره ٦۸۹بقیمت کارخانه خریداری فرمائید تلفن ٤٤۱۱۰
آ-۱٦۳۳۰

کلینیك امشب پزشکان

یکشنبه ۲ر۵ر۳۹
آقای دکتراسفندیارفرخانی خیابان گرگان -چهار راه عظیم پور
آقای دکتر احمد مافی خیابان شمیران -ایستگاه سیدخندان تلفن ۸۱۳۲۱
آقای دکتر اسلام دوست خیابان حشمت‌الدوله چهار راه گلشن تلفن ٦۳۰٦۷
آقای دکتر محمود علم‌آموزمیدان ۲٤ اسفند کوی بهرام تلفن ۸۲۸۵
آقای دکتریحیی بهبهانی خیابان ایران (عین‌الدوله)
آقای دکتر حسن فامیلی خیابان شاه بیست متری اول
آقای محمودانکجی دروازه دولت قابل پمپ بنزین تلفن ۳۵۹٤٤
آقای دکتر کرامت‌اله فرهودی خیابان شاهرضا - چهارراه پل‌چوبی تلفن ۳۸۵۱۰
آقای دکتر مهرداد پاك نیا خیابان آذربایجان - چهار راه خوش تلفن ٦۵۰۷۳

راهنمای پزشکی اطلاعات

دکتر محمود متین
جراح و متخصص بیماریهای‌زنان وزایمان از آمریکا شماره تلفن‌مطب ٤٤۱٤۸ منزل ٤۲۳۹۵ نشانی:خیابان کاخ شمالی

دکتر رفیعی
از دانشگاه پاریس معده، کبد، روده -پذیرائی ٤تا۸ بعد از ظهر خیابان جامی اول کوچه پاریس تلفن ٦۳۰٦۰

دکترهای متخصص درمجاری ادرار و تناسلی
دکتر شاپور صدری
رزیدنت سابق بیمارستانهای آمریکا متخصص‌بیماریهای مقاربتی دستگاه ادرار خیابان سعدی روبروی خیابان هدایت تلفن۳۲۳۹۲ پذیرائی ۵ـ۸ بعداز ظهر

دکتر محمدرضا مسدد
رزیدنت سابق بیمارستانهای‌امریکا درمان قطعی‌بیماریهای مقاربتی دروازه دولت روبروی ساختمان فیات تلفن ۳۰۲۵٤۸ -پذیرائی عصر ها ازساعت ۵الی۸بعداز ظهر .

درمان قطعی سوزاك تازه و کهنه و ضعف قوای تناسلی
دکتر جناب زاده دارای‌گواهی نامه از دانشکده طب‌فرانسه صبح وعصر خیابان منوچهری مقابل کوچه‌دبیرستان ژاندارك

دکتر ا - پولوسا
متخصص بیماریهای مقاربتی‌مجاری ادار تناسلی خیابان فردوسی اول کوچه صادق تلفن ٤٦۵۸۹ بذیرائی صبح‌و عصر

پلی کلنیك
دکتر مجاهدی دکترصدیقی
رزیدنت‌سابق‌بیمارستانهای آمریکا بیماریهای داخلی -اطفال . مقاربتی ترك تریاك و سایر مواد مخدره ترك الکل
مجهز بدستگاههای رادیوسکوپ اثروسل ترایی (بخور پنی سیلین وغیره)دیاترمی
پذیرائی بعداز ظهرها وایام‌تعطیل وشبهاتاصبح - خیابان‌شاه‌روبروی‌مسجد سجاد شماره تلفن٤۹۵۲٦

دکتر رحمانی
متخصص امراض اعصاب و روح از دانشگاه لندن خیابان پهلوی بالاتر از چهارراه امیراکرم تلفن ٤۵۱۱٤ پذیرائی صبح‌و عصر .

دکتر عباس نیك‌نژاد
متخصص از دانشگاه پاریس در بیماریهای معده - روده - کبد- لوزالمعده ودرمان بواسیر بدون عمل فیستول -فیسور بامتد موثر .
دروازه شمیران خ گرامی

بخش اکسیژن ترابی شبانه روزی
کلینیك دکتر خطیبی‌برای بیماران همکاران محترم آماده میباشدخیابان پهلوی پائین تر از سه‌راه‌شاه تلفن ۱۷۷٦ ٤

تقویم اطلاعات

یکشنبه دوم مرداد ۱۳۳۹
یکشنبه بیست‌ونهم محرم۱۳۸۰
یکشنبه بیستو چهارم‌ژوئیه۱۹٦۰
اذان صبح :ساعت ۳و۱٦ دقیقه
طلوع آفتاب :ساعت ۵و۷دقیقه
غروب آفتاب : ساعت نوزدهو ۱۵ دقیقه

نوزاد
خداوند بآقای مرتضی کاووسی و بانو دختری عطا فرمود که ژاله نام نهاده، مقدم نورسیده را بهردوی‌آنان تبریك میگوئیم .
مازیار - شمشیری-سمین تاش

تلفنهای اطلاعات

تلفنخانه ۳۰۰۱۰ تا ۳۰۰۱۹
سرویس حوادث ۳۰۳۵٦۹
اطلاعات هفتگی ۳۰٤۸۷۸
اطلاعات بانوان ۳۰۳۳۱۳
اطلاعات جوانان ۳۰٤۵۹۱
اطلاعات کودکان ۳۰٤۵۹۱
شعبه آگهی ها۳۰۵۱۰۸-۳۰۲٦۳۳
کانون آگهی طوطی نو۳۰٤۵۹۲
-۳۰٤۵۹۳

صاحب امتیاز و مدیر مسئول: عباس مسعودی
جای اداره خیابان خیام چاپخانه اطلاعات

امشب بکدام سینما میروید؟

سینماهای درجه یك

سینما اسب (تلفن ٤۲۹۰۹)
اسرارسه‌سوزانا (دوبله بفارسی) با شرکت: ماریزا آلاسیو .شروع: ۳۰ر۱۰ صبح۳-۵-۷-۹ بعد از ظهر
سینما امپایر (تلفن ٦۷۲۵۲)
فاتح راپن (سینما سکوپ -رنگی- دوبله‌بفارسی) با شرکت: جان‌وین - ایکو آماندو شروع : ۳۰ر۱۰ - صبح- ۳۰ر۲-۳۰ر٤-۳۰ر٦-۳۰ر۸ بعد از ظهر (تراس :۳۰ر۷- ۳۰ر۹ بعداز ظهر)
سینما ایران (تلفن : ۳٦۳۵٤)
آئینه تاکسی با شرکت : تابش- پرخیده شروع :۳۰ر۱۰ - صبح - ۳۰ر۲-۳۰ر٤-۳۰ر٦-۳۰ر۸ بعد از ظهر
سینما پلازا (تلفن . ٤٤۲۵۵)
سوفیای دوره گرد (رنگی -دوبله بفارسی) با شرکت : سوفیالورن . شروع: ۳۰ر۱۰ صبح - ۳-۵-۷-۹ بعد از ظهر
سینما نخت جمشید (تلفن : ٤۲۵۵۰)
پلهای توکوری (رنگی) با شرکت: گریس گلی- ویلیام هولدن. شروع: ۳۰ر۱۰ صبح -۳-۵-۷-۹ بعد از ظهر
سینما دراپوین (تلفن:۹۱۱۵٤۳)
شیطان وحشی است (ویستاویژن) - دوبله بفارسی) باشرکت: فرانك سیناترا- جین‌کرین. شروع : ۳۰ر۷- ۱۰ بعد از ظهر
سینما رادیوسیتی (تلفن: ٤۲۳۲۰)
مقصد توکیو است (سینماسکوپ- رنگی) باشرکت: رابرت واکنر -جون کالینز شروع :۳۰ر۱۰ صبح -۳-۵-۷-۹ بعداز ظهر
سینما رکس (تلفن . ۳٤۱٦۹)
جدال دراو.ك‌کرال (ویستاویژن - رنگی -دوبله بفارسی) باشرکت : شروع:۳۰ر۱۰ صبح -۳۰ر۲-۳۰ر٤- ۳۰ر٦-۳۰ر۸ بعداز ظهر
سینما حافظ (تلفن:۳٤۰۷٤)
اسرار سه‌سوزانا (دوبله بفارسی) باشرکت :ماریزا آلاسیو. شروع : ۳۰ر۱۰صبح ۳۰ر۲- ۳۰ر٤-۳۰ر٦- ۳۰ر۸ بعداز ظهر
سینما مولن روژ (تلفن. ۳۰۳۰۲۰)
شیطان وحشی‌است(ویشاویژن-دوبله بفارسی باشرکت :فرانك سیناترا - جین کرین شروع :۱۱صبح -۳-۵-۷-۹ بعداز ظهر
سینما نیاگارا (تلفن ٦۵۲۰۷)
دوستت دارم (ویستاویژن - رنگی) باشرکت : الویس پریسلی - لیزابت اسکات شروع: ۳۰ر۱۰ صبح - ۳۰ر۲ - ۳۰ر٤ - ۳۰ر٦ - ۳۰ر۸ (تراس - جدال در اوك کرال «ویستاویژن - رنگی- دوبله بفارسی» شروع : ۳۰ر۷ - ۳۰ر۹ بعد از ظهر
سینما آریا تلفن : ۳۷۹۵٦
آنها دوان دوان‌آمدند (سینماسکوپ- رنگی - دوبله بفارسی) باشرکت : فرانك سیناترا .شروع :۳۰ر۱۰صبح- ۳۰ر۲-۳۰ر٤-۳۰ر٦- ۳۰ر۸ بعد از ظهر (تراس - شب های اروپا سینماسکوپ - رنگی -دوبله بفارسی) شروع :۳۰ر۷-۳۰ر۹ بعد از ظهر.
سینما اسکار (تلفن :٤۵۷۹۷)
دیکتاتور باشرکت : چارلی‌چاپلین شروع :۳۰ر۱۰صبح- ۳۰ر۲- ۳۰ر٤- ۳۰ر٦ -۳۰ر۸ بعد از ظهر
سینماالمپیا(تلفن :٦۵۷۹۸)
جاده صاف کن (دوبله بفارسی) با شرکت : نرمن ویزدم شروع : ۳۰ر۲ - ۳۰ر٤ - ۳۰ر٦ - ۳۰ر۸ بعد از ظهر
سینما ابفل (تلفن:٤۰۱۱٦)
فستیوال فیلم ۰ شروع :۳۰ر۱۰ صبح -۳-۵-۷-۹ بعد از ظهر
سینما پرلمان(تلفن:۳۳۵۳۵)
وایکینك (کشتی راما -رنگی -دوبله بفارسی) باشرکت تونی کرتیس - جانت لی . شروع : ۱۰صبح-٤-٦-۸بعداز ظهر
سینما پارك(تلفن:۳۹٦۳۷)
دراکولا (رنگی - دوبله بفارسی) باشرکت: کریستوفرلی.شروع:۳۰ر۱۰ صبح- ۳۰ر۲- ۳۰ر٤- ۳۰ر٦. ۳۰ر۸
سینماتهران (تلفن:۳۸۱٦۵)
عدالت (دوبله بفارسی -باشرکت: فرکس -جردیپ کومارشروع :۳۰ر۱۰ صبح -۳۰ر۲-۳۰ر٤- ۳۰ر٦- ۳۰ر۸ بعداز ظهر
سینما کلوپ (تلفن : ٤۲۰۱۰)
ایوان (رنگی - دوبله بفارسی) باشرکت : نادیا گری - پل کامپبل شروع : ۳۰ر۱۰ صبح - ۳۰ر۲ - ۳۰ر٤ - ۳۰ر٦ - ۳۰ر۸ بعد ازظهر (تراس - ۳۰ر۷ - ۳۰ر۹ بعدازظهر)
سینما دنیا (تلفن : ۳۳۸۱۲)
تارزان در جنگل مردان کره ماه باشرکت : جانی ویسمولر.شروع : ۳۰ر۱۰صبح -۳۰ر۲ -۳۰ر٤ -۳۰ر٦- ۳۰ر۸ بعداز ظهر
سینماروبال (تلفن: ٤۹۷۸۵)
امواج بیرحم باشرکت : جمس ماسون - دورتی داندریج ۰ شروع : ۳۰ر۱۰ صبح - ۳ - ۵ - ۷ - ۹ بعد از ظهر .
سینما سعدی (تلفن : ۳٦٤٦۸)
امواج خروشان (سینما سکوپ - رنگی -دوبله‌بفارسی) با شرکت : اتورمانی . نادیاگری شروع ۳۰ر۱۰ صبح
۳۰ر۲-۳۰ر٤-۳۰ر٦-۳۰ر۸بعدازظهر
سینما سهیلا (تلفن:۳٦٤۲٤)
سوفیای دوره گرد (رنگی -دوبله بفارسی) باشرکت : سوفیالورن‌شروع ۳۰ر۱۰ صبح- ۳۰ر۲ - ۳۰ر٤ - ۳۰ر٦ - ۳۰ر۸ بعداز ظهر (تراس : ۳۰ر۷- ۳۰ر۹ بعدازظهر)
سینما کریستال (تلفن:۳۷٦۷۵)
جهنم منجمد (دوبله‌بفارسی) باشرکت الین استوارت - جان درك -شروع ۳۰ر۱۰ صبح -۳۰ر۲ - ۳۰ر٤-۳۰ر٦ ۳۰ر۸ بعداز ظهر (تراس -شیطان وحشی است «ویستاویژن دوبله بفارسی» . شروع :۳۰ر۷ -۳۰ر۹ بعداز ظهر)
سینما کارون (تلفن : ٤۰۰٦۵)
بلبل طلائی (دوبله بفارسی) با شرکت : نوتان شروع : ۳۰ر۲ - ۳۰ر۵ - ۳۰ر۷ - ۳۰ر۹ بعد ازظهر
سینما متروپل (تلفن :۳۹٤۱۰)
ایوان (رنگی - دوبله بفارسی) باشرکت نادیا گری - پل کامپبل شروع ۳۰ر۱۰ صبح - ۳۰ر۲ - ۳۰ر٤ - ۳۰ر٦ - ۳۰ر۸ بعد ازظهر
سینما همای (تلفن:٤۲۱٦۹)
اتشباره سیرك (دوبله بفارسی)۰ با شرکت : نادیا -شروع : ۳۰ر۱۰ صبح -۳۰ر۲- ۳۰ر٤-۳۰ر٦-٤۵ر۸ بعد از ظهر

سینماهای درجه دو

سینما پردیس
دستکش سبز باشرکت : گلن فورد -جرالدین بروکس . شروع: ۳۰ر۱۰ صبح - ۳۰ر۲ -۳۰ر٤ - ۳۰ر٦-۳۰ر۸ بعداز ظهر .
سینما تاج (تلفن :۳۳۰٦٤)
شکار گاه خونین (سینما سکوپ رنگی) باشرکت : رابرت تایلور - استوارت گرینجرشروع: ۳۰ر۱۰صبح ۳۰ر۲ - ۳۰ر٤ - ۳۰ر٦ - ۳۰ر۸ بعد از ظهر
سینما سیلوانا (تلفن:۳۳۷۷۷)
شمشیر حضرت سلیمان باشرکت: چدیکا -شروع :۳۰ر۲ -۳۰ر٤ - ۳۰ر٦ -۳۰ر۸ بعداز ظهر (تابستانی: ۵ر۸ بعدازظهر)
سینما فردوسی (تلفن:۳۵۷۸٤)
واتوسی (سینما سکوپ- رنگی - دوبله بفارسی) با شرکت : جورج مونتگمری -شروع: ۳۰ر۹ صبح - ۳۰ر۲-۳۰ر٤-۳۰ر٦ -۳۰ر۸ بعدازظهر
سینما فری (تلفن : ۲۷۸۹۳)
دراکولا و مهرویان (رنگی-دوبله بفارسی) با شرکت : کریستوفرلی - سیلواکوشینا .شروع ۳۰ر٤- ۳۰ر٦- ۹ بعد از ظهر .
سینما مراد (تلفن: ۳۷۳۸۹)
آتیلا (رنگی - دوبله بفارسی) با شرکت : سوفیالورن - آنتونی کوئین شروع : ۳۰ر۲ - ۳۰ر٤ - ۳۰ر٦- ۳۰ر۸ بعد از ظهر
سینما مشعل (تلفن :۳۳۸۳٦)
سیرا (رنگی) باشرکت : ادی مورفی . شروع :۳۰ر۱۰ صبح -۳۰ر۲- ۳۰ر٤- ۳۰ر٦- ۳۰ر۸ بعداز ظهر

آخرین تغییرات سینماهارا درصفحه ماقبل آخر مطالعه فرمائید

مناقصه خرید چهارصد وچهل تن کاه

موسسه رازی واقع در ٤۸ کیلومتری جاده تهران - قزوین مقدار چهارصد وچهل تن کاه گندم سفید ومرغوب بدون خاك‌تحویل انبار موسسه درحصارك وصومعه کردان بشرح‌زیر.
۱-کاه تحویل انبار موسسه رازی ٤۱۰تن ۲-تحویل انبارصومعه کردان سی‌تن از طریق مناقصه خریداری مینماید داوطلبان میتوانند باپرداخت ۵درصد بهای کل بعنوان سپرده به‌صندوق موسسه در حصارك ویابه‌حساب ۸۰۱خزانه‌داری‌کل کشور دربانك ملی ایران - شعبه‌فردوسی پرداخت نموده و قبض رسید مربوطه رابه‌ضمیمه پیشنهادات خودتاآخر روز اداری شنبه بانزهم مردادماه ۳۹ بدبیرخانه موسسه‌واقع در حصارك تسلیم ورسید دریافت دارند پیشنهادات‌واصله درساعت ده روز یك‌شنبه شانزدهم مردادماه ۳۹ دردفتر حسابداری موسسه بازو قرائت خواهدشد هزینه آگهی ومالیات و حمل و تخلیه بار کلیه‌بعهده برنده مناقصه می‌باشد حضور پیشنهاددهندگان در جلسه‌مناقصه آزاد است و ضمنا به‌پیشنهاداتیکه مبهم و متکی به‌شرایطی باشد ترتیب‌اثر داده نخواهدشد .
آ-۱۵۷۱۲ ۱- موسسه رازی

آگهی مناقصه

وزارت صنایع ومعادن خرید تعدادی لوازم ووسائل نقشه برداری مورد احتیاج اداره نقشه برداری وزارت صنایع ومعادن را طبق صورت ریز وبرك شرائط موجود دراداره تدارکات بمناقصه میگذارد. شرکت کنندگان باید پیشنهادات خودرا باتوجه به برك شرائط مربوطه درپاکت لاك و مهر شده تاساعت ۱۰ صبح روز شنبه پانزدهم مرداد ماه یکهزار وسیصد وسی ونه باداره دفتر وزرات صنایع ومعادن تسلیم ورسیددریافت دارند .پیشنهادات واصله در ساعت۱۱ همان روزبازوخواند وخواهد شد. حضور پیشنهاد دهندگان در جلسه مناقصه آزاد است ووزارت صنایعو معادن نیز درردیك یا کلیه پیشنهادات مختار خواهد بود .

۱ـ۳ آـ۱۶۱۷۲ ازطرف وزارت صنایع ومعادن

آگهی اداره کل درآمد

یکی از تحصیلداران اداره کل در آمد یکدسته ۲۱ شماره ای قبض نقدی خود را در تاکسی مفقود کرده که ازشماره۱۷۰۶۶ الی ۱۱۷۰۷۵ آن سفید بوده قبوض مزبور از نظر شهرداری تهران ازدرجه اعتبار ساقط است . آـ۱۶۳۶۶

آگهی ثبت نام برای مسابقه ورودی دانشکده حقوق

دانشکده حقوق برای هر یك از رشته های قضائی ـ سیاسی ـ اقتصادی دوره لیسانس درسال تحصیلی ۳۹ ـ ۱۳۴۰ عده‌ای دانشجو بشرح زیر از طریق مسابقه می پذیرد .

۱ـ رشته قضائی ۱۲۰ نفر

۲ـ رشته علوم سیاسی — رشته علوم اداری ۶۰ نفر
رشته علوم سیاسی ۶۰ نفر

۳ـ رشته علوم اقتصادی — رشته بازرگانی ۶۰ نفر
رشته اقتصادی ۶۰ نفر

داوطلبان هر یك از رشته ها می توانند با تسلیم مدارك ذیل و پرداخت حق مسابقه از روز چهار شنبه دوم تا ظهر روز ۵ شنبه دهم شهریورماه سال جاری برای ثبت نام بدفتر دانشکده حقوق مراجعه نمایند .

مدارك :

۱ـ اصل مدرك تحصیلی سال ششم ادبی(دیپلم ششم ادبی یا کارنامه یا جواز قبولی سال جاری)

۲ـ یکبرك رونوشت مصدق شناسنامه

۳ـ سه قطعه عکس

امتحان مسابقه ورودی هر یك از رشته ها بطور جداگانه روز ۱۵ شهریور ماه ۱۳۳۹ به عمل خواهد آمد مواد امتحان مسابقه عبارتند از انشاء فارسی (مربوط برشته‌ای که داوطلب برای آن ثبت نام کرده است) زبان خارجه عربی .

۱ـ۲ آـ۱۶۱۷۰ دفتر دانشکده حقوق

دانشکده پزشکی شیراز

برای خدمت در بیمارستان های وابسته بدانشکده پزشکی احتیاج‌به یکنفر رئیس درمانگاه بیهوشی دارد

داوطلبان بادرنظر گرفتن‌اینکه خدمت آنها تمام وقت‌بوده می‌توانند از تاریخ انتشار این آگهی تا مدت یکماه بادر دست داشتن مدارك زیر .

۱ـ دانشنامه دکتری از ایران‌یا یکی از کشورهائیکه دانشنامه آنرا شورای عالی فرهنك پذیرفته باشد

۲ـ گواهی خدمت سه سال سابقه دستیاری

۳ـ دفترچه خاتمه خدمت زیر پرچم یا معافی دائم از آن

۴ـ گواهی حسن اخلاق ورضایت‌از موسسه ایکه داوطلب در آنجا کار میکرده است .

۵ـ گواهی عدم سوء پیشینه

۶ـ عکس ۴در۶ چهار قطعه .

۷ـ رونوشت شناسنامه چهاربرك

۸ـ تقاضای رئیس درمانگاهی

درشیراز بدبیرخانه دانشکده پزشکی ودر تهران باداره کل تعلیمات‌عالیه وزارت فرهنك مراجعه وثبت نام‌نمایند تاریخ امتحان بعدا باطلاع داوطلبان خواهد رسید استخدام قبولشدگان در مسابقه‌موکول به‌وصول اجازه‌استخدام وتامین اعتبار خواهد بود .

رئیس دانشگاه ودانشکده پزشکی شیراز ـدکتر قربان

۱ـ۲ آـ۱۶۲۶۲

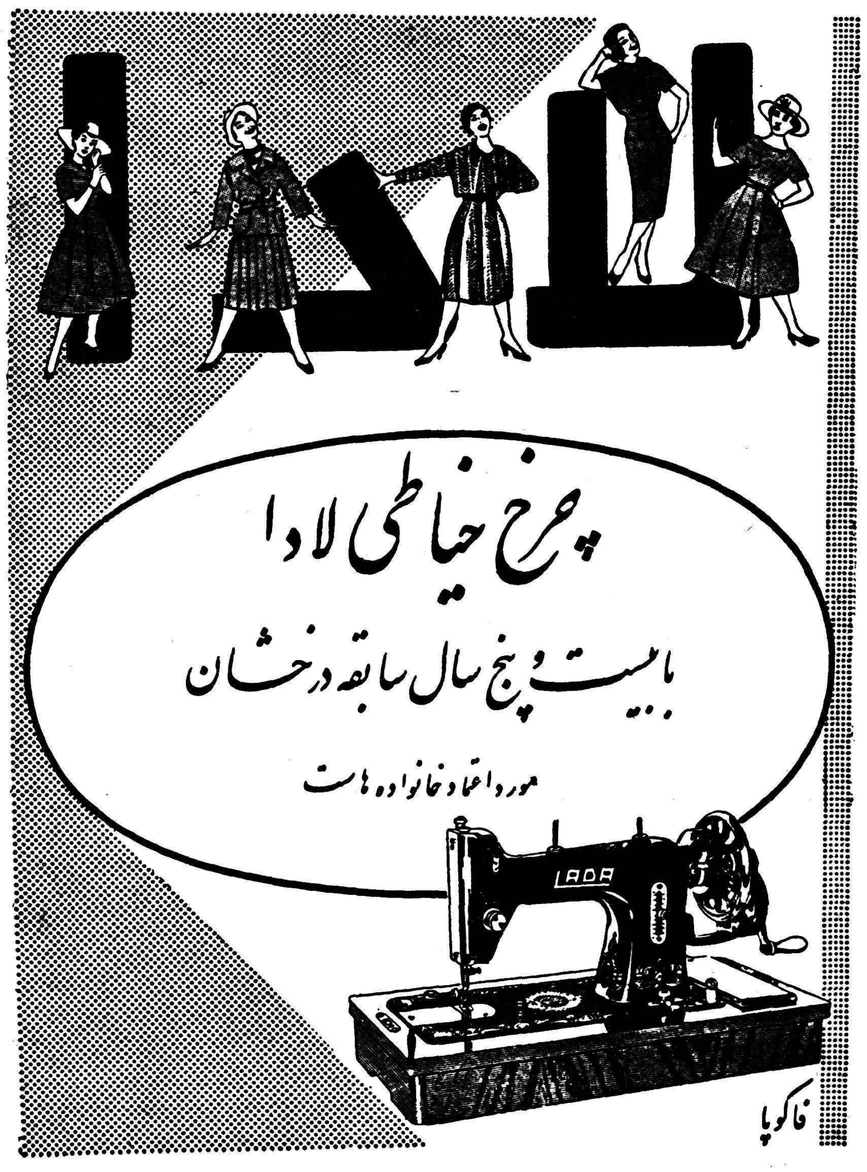

نماینده انحصاری : شرکت سهامی بازرگانی آدین تهران خیابان بوذرجمهری سرای حافظ تلفن ۵۰۰۹۱ تا ۵۰۰۹۴

آـ۱۶۲۵۸

آگهی مزایده بهره‌برداری سنك‌گچ سنگسر سمنان

وزارت صنایع و معادن بهره برداری از معدن‌سنك گچ سنگسر سمنان را برای مدت پنجسال از طریق مزایده واگذار می نماید داوطلبین می‌توانند بدفتر وزارت صنایع و معادن در تهران و یا اداره دارائی در سمنان مراجعه وبرك‌شرایط مزایده‌و مشخصات معدن را دریافت نموده و با پرداخت مبلغ دو هزار ریال بحساب ۱۳۱۷ بانك ملی بابت‌سپرده شرکت در مزایده پیشنهاد خودرا بضمیمه قبض رسید سپرده مزبور در پاکت سربسته لاك‌و مهر شده منتهی تا ساعت ۹ صبح روز ۱۷ر۵ر۳۹ مستقیما در تهران بدفتر وزارت صنایع و معادن‌تسلیم و رسید دریافت دارند پیشنهادات رسیده در ساعت ۱۰ صبح همان روز قرائت و برنده مزایده‌تشخیص میگردد .

۲ـ۲ آـ۱۳۹۷۸ وزارت صنایع ومعادن

به هواپیمای اس . آ . اس خوش آمدید . . .

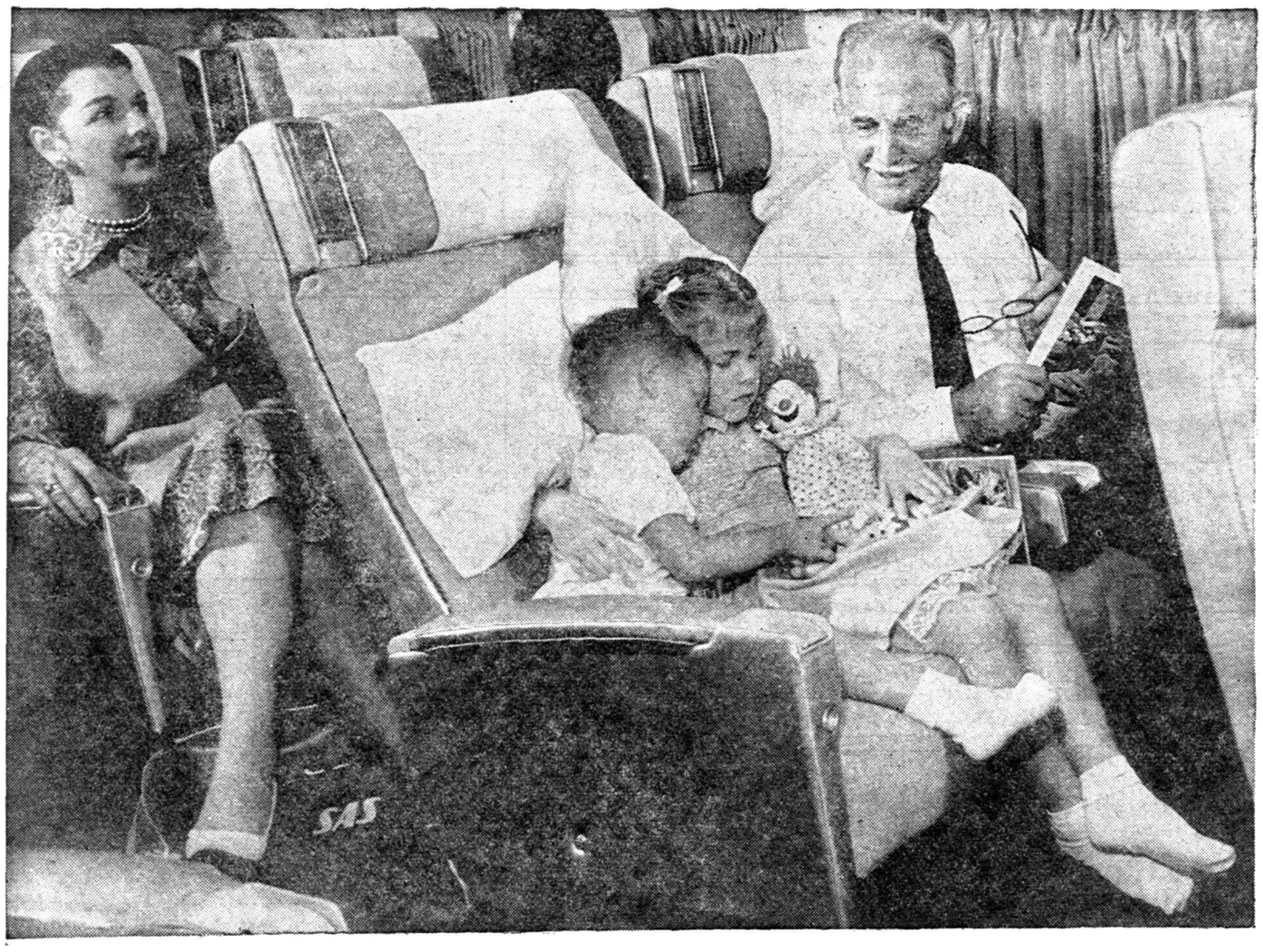

- روزانه با بزرگترین جت جهان دی سی ـ ۸ سی از کپنهاک به نیویورک ولوس انجلس .
  همچنین روزانه پرواز با دی سی ـ ۷ سی به نیویورک ولوس انجلس با صرفه جوئی ۵۰ دلار یا بیشتر .
- ارتباطهای مستقیم یا یک شب توقف در کپنهاک زیبا .
- هفته‌ای دو بار (سه شنبه و پنجشنبه) پرواز مستقیم تهران ـ اروپا با دی سی ـ ۷ سی .
- با کاراول روزهای شنبه به خاورمیانه و اروپا .
- و بنا بمعمول، مهمان نوازی اسکاندیناوی .

SAS

شرکت هواپیمائی اسکاندیناوی

برای اطلاعات به آژانسهای مسافربری یا اِس . آ . اِس (خیابان فردوسی ۵۰۰ تلفن ۳۴۵۲ع) مراجعه فرمائید

آـ۱۴۴۵۶

حاج محمد صادق بقال

بقیه از صفحه اول

دوقیافه ازمحمد صادق بقال هنگام مصاحبه

اجازه مصاحبه داده شد وی بـا خوشروئی بسئوالات جواب داد.

یکی از نویسندگان اطلاعـات از وی سئوالاتی نمود واو به تمام آنها پاسخ داد که عینا از نظـر خوانندگان میگذرد:

س ـ کار شمادر نیشابورچیست؟

ج ـ من فعلا صابون فروشی‌دارم وصابون درست میکنم مغازه من در بازار نوسرچهار سوق است.

س ـ روزی چقدر فروش دارید؟

ج ـ دوسه سال است کارصابون پزی کساد شده است. باندازه‌خرج ودخل میرسد. مختصر ملکی هم دارم.

س ـ چند مرتبه ازدواج کرده‌اید؟

ج ـ سه‌مرتبه . یك زنم مرده یکی راهم طلاق دادم ویکی دیگر فعلا هست.

س ـ چند فرزند دارید ؟

ج ـ یك پسر دارم محمد جواد ۳۰ساله که در نیشابور دکان‌بقالی وعطاری دارد. یك پسر دیگردارم که‌حاضر است‌ودر تهران تحصیل می‌کند. یك پسرهفت ساله‌هم‌دارم دختری دارم که شوهر کرده‌است.

س ـ داماد شما چکار میکند ؟

ج ـ دامادم زارع است .مختصر ملکی هم دارد.

س ـ شما اصلانیشابوری‌هستید؟

ج ـ بله. من نیشابوری هستم‌پدرم حاجی حبیب‌اله در نیشابور بقالی میکرد وکدخدای بقالها بود.

دراینموقع پسراو که همراهش بود درگوشش باعتراض حرفی‌زد ولی اوبه‌پسرش اعتراض کرده گفت ـ اگر بیستسال دیگر هم‌درس بخوانی بازهم باندازه من نمی‌فهمی اینهابچه‌های امروزی هستنددیگر. بگذار بنویسد جان من چکـار داری .

س ـ چگونه بفکر نمایندگی مجلس افتادید ؟

ج ـ من قبلاهم چنین فکری‌داشتم دردوره ۱۷ و۱۸ اهالی نیشابور به بنده عقیده‌مند شدند. بنده هـم مختصر کوششی نمودم ولی چون یقین داشتم بجائی نمیرسم عقبش نرفتم ، اما شش هفت هزار رای آوردم.

س ـ فکر میکنید موفق بشوید؟

ج ـ بنده یقین دارم که صد در صد موفق میشوم مگر اینکه سر من کلاه بگذارند.

س ـ چه‌کسانی طرفدار شما هستند وچه کسانی طرفدارمهندس گنجی کاندیدای حزب مردم؟

ج ـ کلیه اهالی نیشابورطرفدار بنده هستند.

س ـ مالکین‌هم‌بشما رای‌خواهند داد؟

ج ـ صدی نودوپنج مالکین بمن رای میدهند وصدی پنج باو.

س ـ مهندس گنجی هم محلی است ؟

ج ـ بله اوهم محلی است.

س ـ چگونه از کاندیدا بودن خود مطلع شدید ؟

ج ـ من رادیو ندارم ولی خبرآنرا از مردم شنیدم .ساعت دووئیم‌رادیو گفته‌بود .عصر وقتی از منزل‌خارج شدم دیدم مردم به من تبریك می‌گویند . ازشهرهای دیگر نیـز تلگرافات تبریك دریافت کردم.

س ـ اهالی‌نیشابور درمورد کاندیدا شدن شما چه‌میگویند ؟

ج ـ نیشابور یکپارچه‌بسیار خوشحال شدند واز آقای دکتر اقبال ودکتر کاسمی‌آنقدر ممنون شدند که من‌از شرح‌آن عاجز هستم .

س ـ رئیس کمیته حزب ملیون نیشابور وشهردار آنجا گفته بودندکه شما تعادل فکری ندارید .چرا چنین حرفی زده‌اند آیا با شما خصومتی دارند ؟

ج ـ اتفاقا منهم برای همین موضوع بتهران آمدم . خودشما تصدیق کنید که‌من ازهمه عقلم بیشتراست. آنها هم‌از نادانی‌گفته‌اند. دشمنی‌نداشته‌اند

س ـ برنامه شما درمجلس‌چیست؟

ج ـ درحزب ملیون اشخاصی متدین وبادیانت دارد بنده هم ایمان باین حزب دارم . اگر ایمان باین حزب پیدانمیکردم‌داخل حزب‌نمیشدم. منویات اعلیحضرت شاهنشاه وآنچه نظریه حزب ملیون باشد بدان عمل خواهم کرد .

س ـ اگرانشاالله‌موفق شدیددست ازکار صابون فروشی برمیدارید ؟

ج ـ بله وقتی بتهران آمدم برای ملت کارمیکنم دیگربرای خودم کار نخواهم کرد .

س ـ لباستان راعوض میکنید .

ج ـ باهمین ریش وباهمین کت‌و شلوار وپیراهن بمجلس میروم فقط عمامه‌را کنار خواهم گذاشت .

س ـ آیا کراوات خواهید زد ؟

ج ـ تاموقعیکه بتوانم کراوات نخواهم زدولی اگر مجبور شدم البته بکراوات بستن دین‌من ازبین نخواهد رفت .

دراینموقع حاج محمدصادق‌بقال یك‌دانه سیگار خارجی راکه‌باوتعارف شدبامیل تمام کشید وسپس موسسه اطلاعات راترك کرد .

۵۰ خانه

بقیه ازصفحه اول

امواج گردیدو کلیهٔ‌مزارع کشاورزی منهدم‌شدهنگامیکه سیل جریان یافت واولین خانهٔ ایکه در مسیر سیل‌بود منهدم گردید مردم‌بافریادهای‌استمداد ازقریه‌خارج‌میشدندتا بدامنهٔ کوهستان پناه ببرند . میدیدند که خانه‌هایکی پس‌از دیگری منهدم میشودواحشام آنان درمیان جریان سیل طعمهٔ‌امواج میگردد. عده زیادی از اهالی قریه فریاد کنان خودرا بدامنهٔ کوهستانها ومناطق مرتفع رسانیدند ولی عده‌ای از اهالی نیز طعمه امواج سیل‌شدند ویادرزیرآوارخانه‌های خود که‌براثر جریان سیل منهدم میشدجانسپردند این سیل مهیب که‌در سایر قراعاطراف دامغان نیز جریان یافته خسارات‌زیاد وتلفاتی‌وارد آورده‌است تاصبح روز بعد این سیل خانمان براندازجریان داشت و در تمام مدت شب اهالی قریه چهاردهبخش رودبار که هستی خودرا از دست رفته‌و جان کسان‌خود را در خطر میدیدند در ارتفاعات‌اطراف بدرگاه الهی استغاثه میکردندصبح روز بعد که بقریه بازگشتند گرچه سیل تاحدی فرو نشسته بود ولی‌نیمی از خانه‌های اهالی براثر سیل‌ویران گردیده و هستی آنان درمیان امواج خروشان سیل ازدست رفته بود مهمتر از آن عده‌ای از اقوام‌وکسان هریك از اهالی نیز یاطعمهٔ سیل گردیده بودند ویا در زیر آوارجان سپرده بودند. دیروز جنازهٔ یکی از اهالی بنام سید احمد ۴۰ساله که هنگام جریان‌سیل قصد فرار داشته وبراثر انهدام خانه‌اش در زیر آوار جانسپرده بود از میان گل و لای خارج گردید جستجوی‌اهالی قریه‌برای پیداکردن اجساد کسان خود ادامه داردهنوز تعداد تلفات ومیزان‌خسارات وارده معلوم‌نشده

تمام اهالی این قریه از هستی‌ساقط شده‌اند و درویرانه‌های گل آلودخانه های خود بجستجوی هستی از دست رفته و عزیزان گمشده خود مشغول میباشند بقرار اطلاع سیل در قراء دیگر دامغان نیز خسارات و تلفات سنگینی وارد آورده‌است هم‌اکنون‌نیز هوای دامغان ابری و مستعد بارندگی است .

انتخابات بیجار متوقف شد

بقیه از صفحه اول

وصول دستور وزارت کشور برای تعیین انجمن نظارت مرکزی بیست و چهار نفر از طبقات ششگانه‌(علما، اعیان ،مالکین ،تجار ، اصناف و زارعین)و دوازده نفر از معتمدین اهل محل که‌معروف بامانت وباسواد و دارای‌شرایط انتخاب نمودن‌باشند دعوت می کند مدعوین در همان مجلس از میان خود یا خارج برای مخفی و اکثریت نسبی نه نفر را برای عضویت انجمن تعیین نموده و نه نفر دیگررا نیز بعنوان عضو علی‌البدل از همان مدعوین انتخاب مینمایند .»

هنگام اخذ رای در فرمانداری‌سبزوار یکی از مدعوین بنام معتمد اشتباهی کرد باینمعنی که دو رای برای انتخاب اعضای اصلی و علی‌البدل را نوشته‌و در صندوق انداخت . پس از توجه باین اشتباه یکی ازدو رای او را که برای انتخاب اعضای علی‌البدل نوشته شده بود از صندوق خارج کردند و بشمارش آراء ماخوذه پرداختند پس از شمارش معلوم شد که بجای ۳۶رای ۳۷ رای در صندوق انداخته شده و یك‌رای اضافی است بهمین جهت از قرائت آراء خود داری شد و آراء ماخوذه از طرف فرمانداری مهر وموم شد و دو مرتبه بمدعوین تذکر داده شد که برای انتخاب اعضای هیئات نظارت رای بدهند . در اینوقت‌اعضای حزب مردم از مدعوین شروع باعتراض کردند و افراد حزب ملیون را متهم کردند که در خارج از سالن جلسه تبانی کرده‌اند و باین جهت بحالت اعتراض سالن جلسه را ترك کردندو با خروج آنها جلسه از اکثریت‌افتاد ولی از افراد حزب ملیون تا ساعت ۸ بعد از ظهر درفرمانداری حضورداشتند فرماندار بلافاصله گزارشی تنظیم‌کرد و آنرا بوزارت کشور اطلاع داد و تا وصول دستور از مرکز انتخابات را متوقف ساخت .

انتخابات سبزوار

بقرار اطلاعی که‌از سبزواررسیده روز هفتم مرداد دراین شهرستان اخذ رای بعمل خواهد آمد.

سی‌و شش نفر از معتمدین‌وطبقات ششگانه برای انتخاب اعضای انجمن نظارت انتخابات سبزوار دیروزبدعوت فرماندار تشکیل جلسه دادند وآقایان ابراهیمی ـ اسکوئی ـ دکتر قاسمی ـ کاشمری ـ قندی ـ عراقی ـ جوادی ـ الداغی‌و تبریزی‌بعضویت انجمن‌نظارت انتخابات بیستمین دوره قانونگزاری انتخاب شدند.

آقای ابراهیمی بریاست و آقای اسکوئی به‌نیابت ریاست انجمن‌انتخاب گردیدند . بعد از ظهر دیروز دومین جلسه انجمن تشکیل شد و حوزه‌ها وانجمن های فرعی تعیین‌شدو آگهی اخذرای برای روز هفتم مرداد اعلام شد.

انتخابات شمیران

خبرنگار ما در شمیران گزارش میدهد طبق‌اظهارآقای مشارفرماندار شهرستان شمیرانات ۳۶ نفراعضای انجمن نظارت بر انتخابات دورهٔ بیستم قانونگزاری مجلس شورایملی در شهرستان شمیران برای ساعت پنج بعد ازظهر روز سه‌شنبه چهارم مرداد ماه دعوت شده‌اند تا در محل فرمانداری تشکیل جلسه دهند و نسبت بانتخاب ۹ نفر اعضای اصلی و ۹نفراعضای علی‌البدل انجمن‌نظارت برانتخابات‌اقدام‌نمایند آقای‌فرماندار افزود پس از انتخاب اعضای اصلی نظارت بر انتخابات‌بلافاصله انتخابات در شمیرانات شروع میشود .

آقای‌مشاردرمورد آزادی‌انتخابات اظهار داشت انتخابات در شمیران مانند سایر شهرستانها کاملا آزاد است و اعضای حزب ملیون ومردم و منفردین میتوانند در تمام مدت انتخابات بر صندوق انتخابات‌نظارت داشته باشند.

فرماندار کاندیدا

خبرنگار ما در ملایر اطلاع داد که آقای موسی مشیری فرماندار این شهر از طرف حزب ملیون کاندیدای وکالت از سقز وبانه شده است .

فرماندار ملایر بخبرنگارما گفت که گرچه داوطلب وکالت‌هستم ولی فعلا قصد استعفاء از مقام‌فرمانداری ملایر را ندارم و موجب قانونی نیز برای استعفایم در بین نیست .وی گفت که هنوز تصمیمی برای رفتن بحوزهٔ انتخابیهٔ خود یعنی سقزوبانه نگرفته‌ام تا در آنجا بفعالیت های انتخاباتی پردازم.

فرماندار ملایر باید طبق دستور وزارت کشور برای انجام انتخابات ملایر اقدام نماید.

انعکاس سخنان شاهنشاه

بقیه ازصفحه اول

وطن خود خیانت کرده‌اند اهمیت فوق‌العاده قائل میشوند.

شاه ایران پس‌از اشاره باینکه این روزنامه‌نگاران بیگمان مایلند ایران رادرپشت پرده‌آهنین به‌بینند واین امرضربت جبران ناپذیری برپیکر غرب خواهدبود. قویا تاکید کردند که درخلال سالهای اخیردر ایران یك انقلاب سفید ومسالمت آمیز تحقق یافته است.

شاهنشاه دراین زمینه رفرم‌هائی راکه برای بهبود زندگی مردم بخصوص قانون اخیر تقسیم‌اراضی انجام شده یادآور گردیدند.

شاه درپاسخ سئوال یکی‌از روزنامه نگاران اظهار داشت که‌ایران‌دوستی ایالات متحده آمریکا را بامید کمك نظامی ومالی مهم نپذیرفته بلکه ایران این دوستی رابخاطر اصولی که جزء سیاست اوبشمار میروند قبول کرده است. از طرفی‌شاهنشاه متذکر شدند که انتخابات عمومی برای تشکیل مجلس آینده که تا چندروز دیگر آغاز خواهد گردید کاملا آزاد خواهد بود. واظهار امیدواری کردند که این آزادی موجب شود مجلس پارلمانی در ایران بهتر عملی گردد.

اعلیحضرت درزمینه روابط‌ایران واسرائیل اظهار داشتند که ایران چندسال قبل بطور «دفاکتو»اسرائیل راشناخت .شاه افزودند : این‌مطلب که مافعلا نماینده در تل‌اویونداریم ازنظر ملاحظات بودجه‌ای‌بوده است

اعلیحضرت راجع بروابط ایران وعراق گفتند :مادر روابط خود با عراق بهبودی را که اخیرا پیش‌آمد بارضایت کامل تلقی کردیم لیکن قنها آینده مشخص خواهد کرد که این بهبود تاچه حد عمقی بوده و بخصوص بحل مسئله شط‌العرب کمك خواهد کرد.

گزارشهای دیگر

دیگر خبرگزاریهای خارجی‌نیز ازتهران گزارشهای‌مفصلی درزمینه بیانات دیروز ملوکانه از تهران مخابره کرده‌اند.

آسوشیتدپرس در گزارش خود میگوید :شاهنشاه درنطق خوداظهار داشتند که ایران هنوز از لحاظ دیپلماتیك اسرائیل را برسمیت‌می‌شناسد ودلیلی دردست نیست که‌ما شناسائی خودرا پس بگیریم.

شاهنشاه فرمودند ایران در چند سال گذشته نماینده خودرا بعللی که مربوط ببودجه است از اسرائیل فراخواند ولی شناسائی اسرائیل‌از طرف ایران بقوت خودباقی است.

یونایتدپرس از تهران گزارش میدهد که شاهنشاه ایران اظهار داشتند :ایران اسرائیل را سال‌ها پیش بشکل دوفاکتو شناخت ویك کنسول معین شد که نمایندگی ایران رادر تل‌اویوبرعهده بگیرد. ولی بعد این نماینده فراخوانده شد

رویترگزارش میدهد که شاه ایران گفتند شناسائی اسرائیل بشکل دوفاکتو چیز تازه‌ای نیست. شاهنشاه حملات برخی از جراید آمریکا واروپا را بایران محکـوم کردند. اعلیحضرت فرمودند برخی از جراید خارجی از تغییراتی در وضع ایران گفتگو میکنند که‌بنفع کمونیستهاست نه‌بنفع دنیای آزاد. پیشرفتهای ایران درسالهای اخیر درزمینه‌های مختلف بی‌نظیر بوده‌و این پیشرفتها بدون خونریزی و انقلاب بدست آمده است.

انتخابات ایران

بقیه ازصفحه اول

حزب خواهدبود .

شاهنشاه مافوق‌سیاست احزاب‌بوده وفقط با آن روش وسیاست‌وحدت نظر دارند که باتمایلات مردم ایران وفق داشته وموجب ترقی وپیشرفت کشور ایران گردد.

هرگاه قوه مجریه‌ویا مقننه ویا بعبارت دیگر دولت و مجلس درانجام وظائف خودکه‌خدمت بملت ایران‌است قصور ورزند شاهنشاه بدون کمترین تردیدی از اختیارات وسیع خودطبق قانون اساسی ایران استفاده کرده وباتعویض دولت و تجدید انتخابات یگانه هدف خودراکه خدمت بملت ایران است تعقیب خواهندکرد .

شاهنشاه که فرمانده کل نیروهای مسلح بوده ودرراس ارتشی قرار دارند که‌بدست شاهنشاه‌فقید رضاشاه‌بوجود آمد بارتش اجازه مداخله درسیاست رانخواهند دادو لهذا وضع ایـران از لحاظ تحولات سیاسی که درکشور های همسایه بدست نظامیان بوجود آمده با اوضاع این کشور هااصولا قابل مقایسه نیست .

رئیس تجسس پلیس

بدستور تیمسار سپهبد علوی‌مقدم رئیس شهربانی کل کشور آقای سروان جهانشاه اکبری رئیس کـلانتری ۲۶ازدیروز بریاست‌اداره تجسس پلیس منصوب ومشغول‌کار شد .

دریك جلسه همگانی

منفردین پاسخهای تندی بمخالفین خواهند داد

امروز منفردین اعلام کردند که روز سه‌شنبه برای پاسخ‌دادن بـه حملات مخالفین کاندیداهای منفرد یك جلسه عمومی تشکیل میدهند و بخصوص بحملات شدید آقای دکتر کاسمی‌پاسخهای‌تندی‌خواهند داد .

بعدازظهر دیروز در منزل آقای‌جعفر بهبهانی جلسه انتخاباتی بود ، در این جلسه عده‌ای‌ازآقایان‌روحانیون وعاظ و طلاب علوم دینی حضور داشتند ودرابتدای جلسه یکی از وعاظ بیاناتی درمورد پشتیبانی از آقای بهبهانی واینکه‌جامعه‌روحانیت ایشان را کاندیدای مجلس بیستم کرده‌است ایراد کرد و نیز لزوم نظارت عموم روحانیون را دراجرای صحیح قانون اساسی و حفظ اصول مشروطیت متذکر گردیدودرپایان جلسه اعلامیه‌جامعه روحانیون‌وطلاب علوم دینی درمورد کاندیداهای‌آقای بهبهانی بین حضار تقسیم شد .

درکلوب منفردین

همچنین عصر دیروز درکلوب منفردین باحضور آقای دکترامینی یك جلسه انتخاباتی باشرکت‌عده‌ای ازکارمندان، کارگران،ونمایندگان اصناف مختلف تشکیل گردید . دراین جلسه آقایان ملك سعیدی، بهرام حسین ، نوری‌زاده و قاضی بیاناتی درمورد تشویق مردم درای دادن وخدمات منفردین‌بمردم‌صحبت کردند و ساعت هفت ونیم‌بعدازظهر این جلسه ختم شد و اعلام گردید که روز سه‌شنبه ساعت ۶ بعدازظهر جلسه عمومی منفردین باشرکت عموم کاندیداهای منفرد تهران در کلوب تشکیل خواهد گردید ودراین جلسه‌منفردین‌پاسخ تندی بحزب ملیون و بخصوص به آقای دکتر کاسمی خواهند داد . ونیز گفته شدکه بعداز این روز های شنبه هرهفته اختصاص بـه سخنرانی اشخاص مختلف دارد .

درباشگاه تهران

دیشب درباشگاه تهران نیـز مراسمی باحضور عده‌ای از طبقات مختلف مردم برپابود . دراین جلسه ابتدا چندنفرپیرامون‌انتخابات‌صحبت کردند و سپس آقای مهندس تیز هوش برای حضار بیاناتی‌ایراد کرد.

کشتارکنندگان شهرری اعتصاب کردند

امروز گوشت در شهرری نایاب است

خبرنگار مادرشهرری گـزارش میدهد امروز کشتارکنندگان شهر ری اعتصاب عمومی اعلام داشتند و دست از کشتار کشیدند . بهمین جهت از امروز گوشت در شهرری نایاب شده واهالی بناچار گوشت مصرفی خودرا ازتهران تامین می‌نمایند.

جریان باینقرار است که طبق تصویبنامه وزارت کشورکه روز گذشته بشهرداری شهرری ابلاغ شد برای ایجاد سردخانه جهت کشتارگاه شهرداری باید از هریك راس گوسفند که‌در کشتارگاه این شهرستان ذبح میشودمبلغ سی‌ریال جهت تامین هزینه ایجاد سردخانه بگیرد بادریافت این مبلغ مجموع پولی که کشتارکنندگان بابت هر یکراس گوسفند باید بپردازد با عوارضی که ازبابت داغ‌کردن گوسفندان گرفته میشود مبلغ ۴۷ ریال میگردد.

تصویب نامه وزارت کشور راجع بدریافت مبلغ سی ریال از هریك راس گوسفند روز گذشته بکشتار کنندگان ابلاغ شد. پس‌از ابـلاغ این تصویب نامه آقای مشیری‌رئیس کشتارگاه‌شهرری بمقامات‌شهرداری اظهار داشت خوب است شهرداری راسا چندروزی کشتار کندتابداند که‌اگر وضع وصول پول ازکشتارکنندگان بهمین منوال باشد کشتار کنندگان بهیچوجه استفاده‌ای نخواهندبرد.

وی اضافه کرد تا موقعی که در باره اجرای این تصویبنامه تجدید نظر نشود وشهرداری برتصمیم‌خود جهت دریافت مبلغ سی‌ریال ازهر یك راس گوسفند باقی باشدمااقدام بکشتار نمیکنیم. از امروز کشتارکنندگان شهرری دست از کـار کشیدند وهم اکنون گوشت درشهر ری‌نایاب است.

آخرین خبر

آخر وقت امروز خبرنگارما در شهرری اطلاع داد کشتارگاه شهرری که بعلت اجرای تصویبنامه وزارت کشور مبنی براخذ مبلغ سی‌ریال از هریك راس‌گوسفنداز‌کشتار خودداری کرده بودند بوزارت کشور دراینمورد شکایت کردندودر فرمانداری شهرری تعهد کردند که تا موقعیکه جواب شکایت آنان ازوزارت کشور برسد بدون پرداخت مبلغ سی ریال کشتار کنند . باینترتیب از ظهر امروزمجددا کشتار کنندگان شهرری مشغول کار شدند تا چنانچه جواب وزارت کشور درباره شکایت آنان منفی بود دوباره اعتصاب کنند .

هیئتی ازوزارت گمرکات برای مذاکره بابانك واردات وصادرات‌عازم امریکا شدند

با مداد امروز هیئتی از وزارت گمرکات و انحصارات مرکب ازآقایان رفیع مدیر کل غله و نان فرزانه رئیس اداره معاملات خارجی و مهندس شریفی معاون سیلوی تهران‌جهت مذاکره و تبادل نظر با اولیای بانك واردات و صادرات امریکا در مورد خرید سیلو های فلزی عازم امریکاشد. تعداد سیلو های فلزی که با استفاده از اعتبارات بانك مزبور خریداری خواهد شد جمعا ۹دستگاه بظرفیت شصت هزار تن است که چهار دستگاه آن ده هزار تنی و ۵دستگاه چهار هزار تنی خواهد بود .

سیلوهای مزبور مجهز بدستگاه ضد عفونی و تهویه و بوجاری کامل بوده و در مناطق غله خیز کشور نصب خواهد شد .

مردم از آبادان فرار میکنند

بقیه از صفحه

۸صبح امروزدرجه رطوبت هوای آبادان ۷۲درجه بود واین رطوبت زیاده ازحد هوا باگرمای ۴۵ درجه که هرلحظه افزایش مییافت وضع عجیب وناراحت کننده‌ای برای‌اهالی بوجود آورده بود براثر شدت‌گرما وشرجی بودن هوا از صبح امـروز برای اولین‌بار عده‌ای از تجاروکسبه آبادان بسبك وروش اهالی سایـر بنادرجنوب هنگام کار در مغازه ها ویا محل کار خود بداخل خمره‌های مخصوص مملو از آب رفته وسرو دست خودرا بیرون گذاشته وباین ترتیب ضمن مبارزه باگرمای‌شدید وشرجی بودن هوا کارهای خودرا انجام میدادند بطور کلی رطوبت شدید وگرمای هوای آبادان طی چندین سال گذشته بیسابقه بودمو تابحال چنین رطوبتی توام با گرما درآبادان دیده نشده است‌هم‌اکنون اغلب کسبه وبازرگانان‌در خمره‌های مملو از آب‌درحالیکه سرودست‌خود رابیرون گذاشته‌اند مشغول کارمی باشند درجه حرارت هوا افزایش یافته و به۴۸درجه رسیده است.

ازچند روز قبل تاکنون روزانـه ۱۵۰دستگاه اتوبوس حامل اهالـی آبادان بمقصد شهرستانهای ییلاقی از این شهرستان خارج میشودبهای هریك قالب یخ ده‌کیلوئی درآبادان بدویست‌تاسیصدریال رسیده‌است‌وبا این ترتیب‌وضع‌اهالی‌آبادان را با گرمای ۴۸درجه ورطوبت ۷۲درجه هوا میتوانید درنظر مجسم کنید که چگونه است.

نظر اداره هواشناسی

اداره هواشناسی درباره هوای‌چند روز اخیر چنین نظر داده است:در دوسه‌روز اخیر بعلت ایجادیك‌هسته کم‌فشار در سطوح فوقانی‌جوایران که‌باعث ناپدیداری شدید و ورود یك توده هوای سرد در مناطق شمالی ومرکزی‌ایران گردیده‌است هوای نواحی شمالی و غربی‌وشرقی ومرکزی ایران خصوصا وسایـر نقاط بطور عموم ناپدیدار وتوام با ابرهای ناپایدار ورگبارهای‌پراکنده وگرد وخاك بوده است و بهمین علت درجه حرارت کلیه نقاط بطور محسوسی کاهش یافته است.

این ناپایداری هوا یکی دو روز ادامه خواهد داشت ولی درجه حرارت‌چندان فرقی نخواهد کرد.

تخست وزیر

بقیه ازصفحه اول

بقرار اطلاع خبرنگار ما در همین جلسه‌احتمالااسامی نامزدان‌انتخاباتی حزب ملیون در تهران اعلام خواهد شد.

کاندیدای زرتشتیان

امروز از حزب مردم اطلاع‌دادند که آقای سهراب سفرنك از طرف آن حزب‌بعنوان کاندیدای‌زرتشتیان

کاندیدا های حزب ملیون

امروز کسب‌اطلاع شد که‌امکان دارد ظرف امروز تا فردا لیست کاندیدا های حزب ملیون درتهران انتشار یابد.

حزب ملیون برای تهران ۱۵ نفر کاندیدا معرفی خواهد کرد .

کاندیداهای حزب مردم

امروز سخنگوی حزب مردم بخبرنگار ما گفت تاریخ قطعی‌اعلام کاندیداهای تهران‌ازطرف‌حزب‌مردم تاکنون تعیین نشده ولی آنچه‌مسلم است تا آخر هفته جاری پانزده‌نفر کاندیدا های حزب مردم از تهران اعلام میکردند.

توضیح تیمورتاش

امروز آقای تیمور تاش نماینده مجلس در دوره نوزدهم و عضو فراکسیون سابق پارلمانی حزب مردم در باره مصاحبه ایکه در شماره دیروز از قول ایشان چاپ شده بود توضیح زیر را داد .

بین اینجانب و خبرنگار روزنامه محترم اطلاعات سئوالات و جوابهائی بشرح زیر بوسیله تلفن انجام‌گرفت.

س ـ آیا از لیست کاندیداهای‌حزب مردم راضی هستید ؟ ج ـ چه تاثیری دارد

س ـ با حزب‌چه میکنید ج ـ حزب مردم فعلا با من کاری ندارد

س ـ وضع شما در حوزه انتخابیه سابقتان چطور است ج ـ حزب مردم را در کاشمر من تشکیل دادم ودرحدود ۱۲۰۰۰ عضو دارد که همگی مرابخوبی میشناسند .

س ـ این آقایان به که رای خواهند داد ج ـ والله اعلم

س ـ فعالیت انتخاباتی دارید ج ـ چون عضو حزب مردم میباشم و در لیست حزبی واره نیستم طبعا نمی توانم فعالیت انتخاباتی داشته باشم

س ـ چه میخواهید بکنید ج ـ نمی دانم . اصولا متشکر میشدم اگر این چند روزه دور بنده را خط میکشیدید

عین اظهارات اینجانب بشرح فوق بود .

انجمن نظارت تهران

امروز یك مقام مطلع وزارت کشور بخبرنگار ما گفت انجمن نظارت‌مرکزی انتخاباتی تهران‌درشرف تشکیل است و هم اکنون یك لیست دویست نفری از افراد طبقات ششگانه و معتمدین تهران تهیه شده است تا سی و شش نفر از طبقات ششگانه و معتمدین‌برای تشکیل انجمن نظارت مرکزی از میان آنان انتخاب گردد .

صلاحیت اجتماعی

مقام مزبور گفت در تهیه این‌لیست فقط بصلاحیت اجتماعی مدعوین توجه شده است و بهیچوجه عضویت آنان در احزاب و یا در جبهه منفردین‌مورد توجه واقع نشده است مامورین باین مسئله دقت کرده‌اند که این افراد باید واجد شرایطی باشند که بتوانند مسئولیت سنگین و وجدانی این‌وظیفه را احساس کنند همین مقام افزود : گذشته از این کلیه این افراد مورد اعتماد عموم بوده و در شخصیت‌آنها نقطه ضعفی موجود نیست .

لیست های سابق

مامورین مسئول لیست هائی را که از زمانهای سابق در اختیار داشته‌اند مطالعه کرده‌اند و پرونده های افراد مورد وثوق مردم را یاد داشت کرده‌اند و این دعوت نامه ها هم اکنون آماده است‌و احتمالا دو روز پس از انتشار لیست کاندیدا های احزاب دعوت از آقایان شروع خواهد شد .

برمبنای قانون جدید

رسیدگی باختلافات مالك ومستاجر شروع شد

ازاداره ثبت تقاضا شد برای جلوگیری از هجوم شاکیان پرونده‌هائیراکه صاحبان آنها کتبا تقاضای رسیدگی می ـ کنند بدادگاه بفرستند

ازامروز باافتتاح شعب جدید دادگاههای‌بخش‌پرونده‌های موجود اداره تعدیل مال‌الاجاره ها که‌در حدودسی هزار میباشد در ایـن شعب رسیدگی میشود.

دادگاه‌های جدید بخش ازآخر وقت دیروز دادخواست جدید در مورد اختلافات بین مالك ومستاجر باستناد قانون جدید پذیرفت.

تقاضای کتبی رسیدگی

آقای مرتضوی رئیس دادگاه های بخش صبح امروز بخبرنگار ماگفت :برای آنکه از هجوم صاحبان پرونده‌هابرای طرح‌پرونده آنها در دادگاه بخش جلوگیری شود از اداره ثبت کل تقاضا شد پرونده‌هائی رابرای رسیدگی بـه دادگاههای بخش بفرستند کـه صاحبان آنها از طریق ثبت کـل کتبا تقاضای رسیدگی کنند.

تکلیف کارمندان

امروز کسب‌اطلاع شدکه‌احکام کارمندان اداری شعب جدیـد دادگاههای بخش صادر وابـلاغ خواهد شد. همچنین مامورین‌ابلاغ ثبت کل در اختیار اداره ابـلاغ دادگستری قرار گرفتند و امور مربوط بابلاغ دادگاههای بخش بااستفاده از مامورین مذکور در اداره ابلاغ وزارت دادگستری‌انجام خواهد شد.

درباره چگونگی‌استفاده کارمندان واعضاء شعب مختلف اداره مال‌ـ الاجاره‌ها آقای فاضل سرجوئی مدیر کل ثبت بخبرنگار ماگفت.

اعضای اداره‌تعدیل مال‌الاجاره‌ها دراختیار دادگاه بخش قرارگرفتند که‌از وجود آنها استفاده شود ولی از وجود اعضای تجدید نظر در قسمت های مختلف‌ثبت کل‌استفاده خواهد شد. مدیر کل ثبت گفت: ازامروز اختلافات بین‌مالك و مستاجر طبق قانون جدیدرسیدگی میشود پرونده‌هائی که در هیئت بدوی مال‌الاجاره‌ها بوده دردادگاه بخش وپرونده‌هائی که در شعب تجدیدنظر بود بدادگاه شهرستان فرستاده میشود. فقط آن قسمت از پرونده‌های اجرائی مربوط به محل سکونت که آخرین مرحله آنها تخلیه است بوسیله ثبت انجام‌می‌ـ شود. در مورد تخلیه محل کسبو پیشه دادگاه بخش بانظر حکـم اتخاذ تصمیم میکند.

افزایش دادگاههای شهرستان

امروز کسب اطلاع شدکه‌وزارت دادگستری چنانچه شعب موجود دادگاه شهرستان‌را جهت‌رسیدگی وخاتمه پرونده‌های تجدید نظر کافی ندانند شعب جدید در دادگاه شهرستان برای طرح این قبیل پرونده‌ها تشکیل خواهد داد.

زلزله شدید در کازرون

آخروقت امروز خبرنگارمادر شیرازتلفنی‌اطلاع‌داد: نیمساعت‌بعدازظهر زلزله شدیدی‌بمدت‌سه ثانیه‌درکازرون حادث‌گردید وموجب‌وحشت‌واضطراب اهالی شد این‌زلزله بحدی‌شدید بودکه‌پنجره های اطاقها رابشدت‌تکان داد و خوشبختانه تلفات وخساراتی وارد نیاورد .

تمدید مهلت پرداخت مالیات

امروز سخنگوی وزارت دارائی رسما اعلام داشت که برای ارفاق به مؤدیانی که تا پایان تیر ماه نتوانسته‌اند اظهار نامه خود را تسلیم کنندمهلت تسلیم اظهار نامه پرداخت مالیات تا پایان مرداد ماه تمدید شد .

دیروز ۱۷۰۰ داوطلب دانشکده پلیس آزمایش شدند

بعداز ظهر دیروز آزمایش ورودی دانشجویان داوطلب دانشکده پلیس باحضور تیمسار سپهبد علوی مقدم رئیس شهربانی کل کشور و آقای دکتر عمید رئیس دانشکده حقوق و تیمسار سرتیپ بیگلری رئیس دانشکده پلیس انجام گردید .

فقط ۱۷۰۰ نفر از دانشجویان از بین سه‌هزار نفر داوطلب در سرجلسه آزمایش ورودی شرکت نمودند .

آزمایش این عده داوطلب بانظم خاصی انجام پذیرفت تیمسار سپهبد علوی مقدم و آقای دکتر عمید درتمام طول مدت آزمایش از نزدیك نظارت داشتند . ازمیان این عده داوطلبین فقط ۲۰۰ نفرپذیرفته خواهند شد .در صفحه فرهنگی وورزشی امشب عکس مربوطبه‌آزمایش ورودی دانشجویان داوطلب پلیس چاپ شده‌است و جریان مشروح امتحانات وهمچنین سخنرانی تیمسار سپهبد علوی مقدم درشماره بعـد چاپ خواهدشد .

اختلافات اصناف وشهرداری مطرح شد

بقیه از صفحه اول

آقای کوشانفر از نقش اصناف تهران سخن میگوید

ویرداخت بدهی های مالیاتی بمدت یکماه تمدید شد.

من از همکاران خود م‌استدعا می کنم که هرچه زودتر بوزارت‌دارائی مراجعه و برای تصفیه حساب های مالیاتی اقدام نمایند . این هم سپاسگزاری وزیر دارائی است که عینا برای آقایان قرائت میشود(آقای کوشانفر نامهٔ وزیر دارائی راخواند که طی آن وزیر دارائی از تحولی که با اقدام شورایعالی اصناف در مورد مالیات پیش آمده است ازفرد فرد اصناف تهران قدردانی کرده است.

سرقفلی

آقای کوشانفر دراین موقع گفت قانون سرقفلی از امروز بموقع اجرا گذاشته شد و از طرف‌شورای عالی اصناف بمقامات مربوطه نامه نوشتیم و تقاضا کردیم‌تا کلیه‌پرونده های سر قفلی‌اصناف را بدادگاه‌های صلاحیت‌دار بفرستند با اقدامات اصناف و توجه دولت آقای دکتر اقبال و وزارت دادگستری وضع سرقفلی که مهمترین مسئله روز برای اصناف بود ملاحظه میفرمایند که روشن شده و شورا آماده است راهنمائی های بعدی رانیز به آقایان بنمایند .

روابط با دولت

میخواهم‌مطلبی را در اینجا بیان کنم که از نظر من فوق‌العاده‌مورد توجه است ما ابتدا برنامه کار خود را بر اساس بهبود روابط دولت و اصناف قرار دادیم و ثابت کردیم که بین دولت و اصناف کوچکترین اختلافی موجود نیست .من از طرف اصناف از دولت آقای دکتر اقبال بمناسبت این همه حسن نیتی که نسبت بما اصناف مبذول داشته است تشکر میکنم مشکل دیگر ماآقایان بررسی روابط ما با شهرداری‌است البته از روزی که آقای نوالفقاری بسمت‌شهردارتهران‌منصوب شده‌اند مادرمقابل اقداماتی که ایشان‌بعمل می آوردند اعلام کردیم که مطیع مقررات و قانون و دولت هستیم و این مقررات بدست هر شخصی‌اجرا شود برای ماتفاوتی نمیکند ماهابااین نیت بودیم ولی بطوریکه خودآقایان اطلاع دارند شهردار تهران باشورا همکاری نکرد. ازبدو تشریف‌فرمائی ایشان بشهرداری مشکلات اصناف حل نشده و باپیشنهاد عوارض بسیار سنگین ترتیبی داده‌اند که روابط شهرداری و اصناف تیره شود. برای مثال عرض میکنم مهمانخانه ها سیصد هزار تومان در سال عوارض میدادند خود آنان داوطلب شدند که این رقم راتا سه برابر افزایش دهند ولی شهردار بیست و یك میلیون تومان مطالبه نمود شما را بخدا قضاوت کنید که آیا این پیشنهاد عملی است ؟

ما پیشنهاد های قانونی داریم و دنبال خواهیم کردشهرداری انتخابات اصناف را تعطیل کرد صنف خیاط، صنف قصاب ، صنف کامیونداردار و سایر اصناف بعلت‌عدم حضورنماینده شهرداری مدتها در زیر آفتاب سوزان سرگردان شدند و بالاخره انتخابات انجام نشد . هزاران نفر از افراد صنف خیاط و کامیونداراز اقدامات شهرداری ناراضی شده‌اند خود شهرداری اعلان کرد و دررادیو گفت وقتی مردم جمع شدند معلوم شد که شهردار گفته خود را پس گرفته است آقایان ما وظیفه داریم از حقوق اصنا ف‌دفاع کنیم وقتی مطلبی را رئیس شوری امضا کرد مانند آنست که تمام شما ها امضاء کرده‌اید .حضار : (صحیح است) ماتقاضا کردیم حقوق‌اصناف رعایت شود و روی اینکار اصرار نمودیم ولی بما اهانت کردند مابااین جهت شکایتی بوزارت دربار تقدیم داشتیم و صریحا نوشتیم که از اتهاماتی که آقای نوالفقاری باصناف وارد میسازد بوی غرض شخصی می آید آخر شهردار باید دوست مردم‌باشد در غم و اندوه آنان شرکت نماید تهدید اصناف بزندان و حذف کلمه آقا از مقابل نام روسای اصناف کار صحیحی نیست.

آقایان‌این آقای‌حاج‌عباس گورنك رایك‌شهرمی‌شناسنداین‌مرد رئیس یك صنف مقتدر ونیرومند تهران است هفتادهزار نفر افرادصنف‌فخار بوی احترام می گذارند درتمام‌مدت شبانروز بدنبال کار اصناف است دیناری اجرت از کار خود دریافت نمیکند شهردار کلمه آقاراازمقابل اسم این مرد حذف کرده و باو نوشته است عباس گورنك .

براثر شکایت اصناف وزارت دربارشهردار نامه نوشته و درمورد تعطیل انتخابات اصناف از شهردار توضیح‌خواسته‌اند و تاکیدشده‌است که‌هرچه‌زودتر انتخابات انجام‌شود.

آقای نوالفقاری‌درپاسخ‌نامه‌وزارت دربار نوشته است که چون آقای مهدی کوشانفر درجریان انتخابات دخالت ومراحل آنرا بنفع خود بر میگرداند برای جلوگیری از اعمال نفوذ انتخابات تعطیل شده‌است .

آقای کوشانفر سپس افزود که درحال حاضر برای اختلاف با شهرداری اصناف تهران هیچ‌مشکل درپیش ندارند وی افزود که اصناف قدرت لازم را برای احقاق حق خود از طریق قانون ومقررات دارند .

جامعه اصناف

آقای قبادیان گفت جامعه‌اصناف متواضع‌ترین طبقه اجتماع است دلیل روشن من اینست که‌مابادولت هم‌سر کارو‌داریم مقامات دولت‌برای ایجاد یك رابطه مستحکم بین اصناف ودولت آئین‌نامه گذراندند وماهم‌برطبق‌آن این شوری‌راتشکیل دادیم از آنزمان تابحال اصناف تهران قدمی برخلاف مصالح کشور برنداشته‌اند این امر مورد تائیدتمام مردم کشور است .

قانون مالك ومستاجر

آقای قبادیان گفت وقتی‌ماتوجه شدیم که‌قانون مالك ومستاجربرای اصناف و جامعه ضروری است این موضوع را ازدولت‌تقاضا کردیم وچون دولت حسن‌نیت کامل دارد باین موضوع توجه نمود و اکنون این قانون بتصویب رسیده ومردم راحت شده‌اند شهردار بما پیشنهاد عوارض بسیار سنگین کرد ماگفتیم که‌در صورت‌افزایش‌میزان عوارض قیمتها ترقی میکند واین امربرخلاف منویات شاهنشاه‌ودولت است استدلال کردیم که افزایش عوارض را تاسه‌برابر هم قبول‌داریم واما‌اگراینکار بدون‌حساب بالابرود ماگفتیم انتخابات اصناف باید تعطیل شود ومامردمان صریحی هستیم‌بمردم وبه‌مملکت وشاهنشاه خود علاقه‌داریم وبالاتراز اینها هم بآسایش مردم و انسانیت معتقدیم ماافرادچرا بایدمورد تجاوز قرار بگیریم شهردار گفته است که‌انتخابات صنفی تحت‌تاثیر آقای کوشانفر قرار بگیرد این‌حرف صحیح‌نیست ،من‌باکمال‌میل بکوشانفر رای داده‌ام .

مشروطیت مرهون اصناف تهران است مردم مگر مشهدی‌باقربقال را فراموش کرده‌اید دستیاران محمدعلی میرزا آمدند وپیشنهاد کردند که بدنبال مشروطه یك کلمه مشروعه‌نیز اضافه کنند این موضوع یك توطئه خطرناك بود آقای تقی‌زاده درمجلس این مطلب را گفته است مشاوران مشهدی باقر بقال دراین جلسه گفته بودکه من علاوه‌بر مشروطیت چیز دیگری نمی‌خواهم این مشروعه مال خود محمدعلی میرزا باشد باقیام این مرد در مجلس‌اتباع توطئه گران‌عقب نشستند وبنیان مشروطیت بوسیلهٔ اصناف پی‌ریزی شد.آقایان مشروطیت ازاصناف است وکوشانفر را مردم‌بزور نگاهداشته‌اند از او استفاده میکنیم.

کامیونداران

بعد از آقای قبادیان آقای‌آذرفر رئیس اتحادیه کامیونداران گفت سومین‌باراست که‌افتخارایرادسخنرانی در شورایعالی اصناف نصیب من‌میشود ماده سال است سندیکا داریم وبا کمال موفقیت هم پیش رفته‌ایم ولی ازمدت دوسال‌پیش احساس کردیم که بایددر کنار سایر اصناف برادربکار خود ادامه دهیم ما نیازمند بمشاوره اصناف هستیم دراین شش‌سال اصناف تهران قدمهای بزرگی برداشته‌اند . گرفتاری کامیونداران که‌براثر عدم توجه بعضی از مسئولین پیش آمده است امروز ماراکه حمل ونقل مملکت رابدست داریم دربن بست قرار داده آقایان‌ما اعلام کردیم که‌مسئولین‌امور بمشکلات کارما رسیدگی کنند

شاهنشاه درعید میمنت‌مدت بیست و پنج دقیقه با ماصحبت فرمودندانتظار ما اینست که آقای شهردار فقط‌پنج دقیقه وقت خودرا بمااختصاص دهند شاهنشاه بتمام مطالب مابدقت‌رسیدگی کردند این امر موجب شده‌است که اکنون کامیونداران فدائی شاه‌هستند

آقایان روزنامه نویس ها بنویسید که علت تاخیر انتخابات‌صنف کامیون دار اینست که من درهنگام شرفیابی بنمایندگی کامیونداران ناراحتی‌صنف رابعرض شاهنشاه رسانیده‌ام .این واسطه‌ها چراکنار نمیروندودرخاتمه‌از طرف اصناف قطعنامه‌ای تصویب شد که آنرا برای درج درروزنامه‌ها فرستادند واین قطعنامه بطورجداگانه چاپ شده است .

یك زن ازخطر نجات یافت

همشهری مولود اوراکه برای معالجه به تهران آمده بود بجای بیمارستان به محله بدنام برده بود

مولود

دیروز مامورین پلیس ازسقوط یك زن که از ساری برای معالجه تهران‌آمده‌بود جلوگیری کردند.

بعدازظهر دیروز یکی‌ازمامورین پاسگاه بخش ۲۰ بافسر نگهبان اطلاع دادکه ساعتی قبل دو نفرزن که‌یکی از آنها جوان بود وارد محله بدنام شدندویکی از آنـــها آدرس منزلی رااز من پرسید. چون بوضع این دونفر مشکوك‌شدم آدرس منزل مورد نظررا به‌آنهادادم وخودنیز به‌تعقیب آنها پرداختم .

تغییر لباس وآرایش

مامور مزبور اضافه کرد: این دوزن‌وارد خانه‌ایکه آدرس آنـرا خواسته بودند شدند ومن چنددقیقه بعد ازروی‌بالکن‌خانه مجاورمشاهده کردم زن جوان راآرایش کرده‌و پیراهن جدیدی باو پوشانیده اند وحدس میزنم این زن را فریب‌داده وباین محله آورده‌اند

برای معالجه آمده بود

چنددقیقه بعد رئیس پاسگاه باتفاق مامورین خود به خانه‌ای‌که مامور گزارش دهنده نشان‌میداد رفتند وزن جوان را باتفاق زن تنومندی که ویرا باین محله‌آورده بود به‌پاسگاه جلب کردند.

زن جوان خودرا مولود معرفی کرد وگفت : من اهل ساری‌هستم وبرای معالجه‌با قطار به‌تهران آمدم وآدرس بیمارستان فارابی‌راازززنی که ازکنارم عبور میکرد پرسیدم این‌زن وقتی فهمید من اهل‌ساری هستم بامن مهربانی کرده گفت‌که اوهم ساکن ساری بوده واخیرا به تهران آمده است وسپس پیشنهاد کرد که مرابه بیمارستان برساند من هم قبول کردم وباتفاق بـــراه افتادیم ولی این زن مرابخانه‌ای‌برد وپیراهن جدیدی بمن پوشانید و آرایشم کرد وگفت : اگر با این لباسهای دهاتی به بیمارستان‌بروی راهت نمیدهند اما هنوز چند دقیقه نگذشته بودکه شما وارد خانه‌شدید ومارا باینجا آوردید.

باتهام اغفال وفریب

زنی که مولود را به «محله‌بدنام» آورده بود خودرا تاجی معرفی کرده از اظهار هرگونه مطلبی در بـاره علت کشاندن مولود باین محله خودداری میکرد مامورین صبح امروز تاجی‌رابه اتهام‌فریب واغفال مولود بدادسرا فرستادند تا تحت تعقیب قرار گیرد.

مولود نیز بدادسرا فرستاده‌شد تابه‌ساری نزد خانواده خودفرستاده شود.

زنی بشوهرش پول نداد وکتك خورد

دیروز زنی بنام زینت که‌کارمند دولت‌است بکلانتری ۱۸ مراجعه کرد واظهار داشت :چندماه قبل جوانی‌بنام رجب که‌خود رابازرگان معرفی میکرد ازمن خواستگاری کردو بااو ازدواج کردم .

رجب درماه اول ازدواج‌شصت هزار تومان از من گرفت تابتجارت خودش سروصورتی بدهد ولی ماه‌بعد بمن اطلاع دادکه دراثر رکودبازار ورشکست شده است . من‌باو حرفی نزدم ولی‌از آن تاریخ‌تاکنون شوهرم درخانه خوابیده است نه خرجی‌میدهد ونه دنبال کاری میرود .من‌باید کار کنم ومخارج‌خودم واورا تامین نمایم. روز پیش بمن گفت میخواهم تاکسی بخرم وازمن پول خواست چون باو ندادم مرا کتك‌مفصلی‌زدو مانع ازرفتن باداره‌ام‌شدناچار باینجاآمدم واز او شکایت دارم .

رجب‌بکلانتری احضارشدو بدادسرای ناحیه ۵ اعزام گردید .

دختربچه‌ای پیداشده

فاطمه

صبح امروز دختر بچه ٦ساله‌ای که چهار روز پیش در خیابان پیدا شده بود وتا امروز کسی برای تحویل گرفتن اومراجعه نکرده بود وسیله مامورین کلانتری چهارده تحویل مقامات قضائی شد.

این دختر بچه که فاطمه نام دارد نام پدر و مادر خود را نمیداند ودر حوالی خیابان ف ح آباد پیدا شده‌بود.

جوانی گم شده‌است

التفات اجاق زاده ۱۸ساله سه‌روز بمحرم مانده از خانه خارج شده و تاکنون برنگشته‌هر کس‌ازاواطلاعی دارد به خانه سید جواد در کوچه سوم دروازه غار خبر دهد و پدرو مادر او را خشنود سازد.

در ۲٤ ساعت گذشته :

۷نفردراثرحوادث مختلف مجروح شدند

در ۲٤ ساعت گذشته سه نفر باسامی محمد دولتی فرزند سیف‌اله، علی ،ملك محمدی فرزند فرج‌الله ، محمد جوانشیر فرزند احمد در اثر حوادث رانندگی و سه نفرباسامی حسن شاه محمدی فرزند ابراهیم ، علیخان بدیری فرزند طومار ، زیدالله بدیری فرزند علیخان در اثر چاقو خوردگی و علی اکبر داودی فرزند علی در نتیجه سقوط از بلندی مجروح شده‌اند .

حوادث و وقایع

کشف اموال‌مسروقه

دیشب مامورین کلانتری ۱۸ موفق شدند درحدود پنجاه هزار ریال اموال مسروقه را از داخل‌یك درشکه کشف کنند .چندساعت‌قبل یکی از ساکنین خیابان جیحون‌به کلانتری شکایت کرده بود که خانه‌وی‌موردستبرد قرارگرفته‌است

خلاصه حوادث روز

سومین قربانی طوفان

عصر دیروز یکی دیگر ازمجروحین حادثه مسجد ارك دربیمارستان‌سینا درگذشت متوفی که‌اصغر امینی‌فرزند رضاقلی نام دارد غروب جمعه درنتیجه شکستن تیرك چادر درمسجد ارك مجروح شده‌بود . دراین حادثه یك‌نفر دیگر نیز قبلا درگذشته بود بـاین ترتیب قربانیان طوفان پریشب به‌سه نفر رسید .

درحوض تیزآب افتاد

دیروز پسر بچه ٦ساله‌ای بنام کاظم فرزند کامران‌درحوض تیزآب یك‌کارخانه صابون سازی در حوالی دروازه غار افتاد و درگذشت .

خفگی درحوض

عصر دیروز سعید چهارساله فرزند صادق ساکن حوالی مسگرآباد در حوض افتاد و خفه شد .

برق گرفتگی

دیروز حاج محمد دادبخش ٦۰ساله ساکن امیرآباد کوچه بهمن جهت سرکشی به‌آب انبار خانه خود رفت وداخل آب انباربعلت برق گرفتگی درگذشت .

سقوط درچاه

همچنین جنازه زن ۳۰ ساله‌ای بنام بالانظری فرزند عباس که بر اثرسقوط در چاه در حوالی خیابان مـولوی در گذشته بود در پزشکی قانونی‌مورد معاینه قرار گرفت .

۲۸۱کیلو تریاك کشف‌شد

وقتی پلمپ درمخزن بنزین اتومبیل رابرداشتندبجای‌بنزین ۱۸ کیسه تریاك بدست آوردند

خبرنگاران ما در مشهد وقوچان گزارش میدهند پریشب مامورین ژاندارمری و شهربانی قوچان بـا همکاری آقای بامداد فرخ دادستان این شهرستان موفق شدند از یك تانکر نفتکش‌مقدار۲۸۱کیلوتریاك افغانی کشف کنند .

جریان باین‌قرار است که‌مامورین ژاندارمری وشهربانی‌قوچان‌به‌تانکر نفتکش شماره ۱۰۱۲ متعلق‌بشرکت نفت برانندگی سیدماشااله مظنون شدند وتانکر مزبور را متوقف کردند . پس از توقف‌تانکرباحضور دادستان قوچان از آن بازرسی‌بعمل آوردند و هنگامیکه پلمپ درمخزن نفت تانکر را برداشته و درمخزن را بازکردند بجای نفت یابنزین تعداد ۱۸کیسه پلمپ شده محتوی تریاك افغانی کشف کردند وزن تریاکهای مکشوفه باکیسه‌های‌آن ۲۸۱کیلو گرم بود که جریمه‌آن در حدود ۱٤میلیون و پانصد هزار ریال میشود .باکشف تریاکهای مزبور سیدماشااله راننده تانکر و یکنفر سرنشین آن دستگیر گردیدند .سیدماشاعاله دربازجوئی هائی که ازوی بعمل آمد اظهار داشت که‌این تریاکها متعلق بـه شخصی بنام محمد بندار می‌باشد و شخصی که مسافر تانکر است یکی از آشنایان صاحب تریاك است که ویرا بامن فرستاده است. تریاکهای مکشوفه پس از تنظیم صورت‌مجلس به‌اداره نظارت برمواد مخدره تحویل شد و مامورین در صدد دستگیری محمد بندارصاحب تریاکها می‌باشند . خبرنگارما در مشهد درگزارش خود اضافه کرده است که بطوریکه از رکن‌دوم‌ناحیه ژاندارمری خراسان اطلاع میدهند آقای سروان ابوالفضل احدی فرمانده گروهان ژاندارمری قوچان که‌در کشف تریاکهای‌افغانی‌فعالیت نمود مورد تقدیر قرار گرفته‌است.

شکایت از والدین

امروز دختری ۱۷ساله‌ای بنام ایران بدادسرا شکایت کرد که والدینش جوانی را بعنوان شوهر آینده‌اش باو معرفی کرده و پس ازانجام عقد مرد ٦۰ساله ایرا باو نشان داده و گفته‌اند شوهرت این مردمی‌باشد . جریان تحت تعقیب مقامات قضائی می‌باشد .

آنهائیکه نیمه شب‌کمك میخواستند!

نیمه شب گذشته بیماری که مبتلا بدل‌درد بود باپیام رادیوئی بوسیله مامورین انتظامی در بیمارستان بستری گردید .

۳۵ دقیقه بعداز نیمه شب خانمی برای وضع حمل بدرمانگاه دریفوس راهنمائی شد و درساعت سه و پنجاه دقیقه خانم دیگری‌توسط رادیو به‌بیمارستان حمایت مادران ونوازدان راهنمائی شد . امامسئولین بیمارستان اظهار داشتند که پزشك ندارند و یکساعت بعد خانم‌بدون پزشك درمنزل وضع‌حمل کرد .

ضمنا دیشب دوپزشك باپیام رادیوئی بربالین دوبیمار حاضر شدند و آنهارا تحت‌درمان قراردادند .

تیراندازی در خیابان ایرانشهر

مجروح دربیمارستان

ساعت۹ بعداز ظهر دیروز مردی بنام علی مختاری ۳۲ ساله فرزند جعفر که دراثر اصابت چند گلوله بدستها و شکمش بسختی مجروح‌شده است در بیمارستان سینا بستری‌شد.

علی امروز بخبرنگار ما در باره علت مجروح شدن خودگفت :شرکت سهامی ایران پی چند ماه قبل‌عده‌ای کارگرو بنا منجمله مرا استخدام‌کرد وبآبگرم قزوین فرستاد تا در آنجا ساختمانی راکه برنده مناقصه آن بود بسازیم ما مدتی کار کردیم ولی مزد ما را ندادند . تا اینکه خودرا بتهران رسانیدیم وساعت هشت‌و نیم بعد از ظهر دیروز ماکه در حدودچهل نفربودیم دستجمعی به محل شرکت واقع در خیابان ایرانشهر رفتیم و نماینده خودرا نـزد مدیر شرکت فرستادیم تادرباره‌حقوق وکارمامذاکره کندولی مسئولین شرکت برای‌متفرق کردن مابکلانتری ۱۲ تلفن کردند وچندپاسبان بمحل‌آمده خواستند مارا متفرق کنند در این موقع کلاه یکی از مامورین بزمین افتادوقتی من خواستم کلاه او را از زمین بردارم وباوبدهم باشلیك چند گلوله‌مجروح شدم .

پیش‌بینی وضع هوا

پیش بینی وضع هوای ایران تاظهر فردا طبق گزارش‌اداره پیش‌بینی کل‌هواشناسی بدینقراراست .

هوای تهران واطراف قسمتی ابری همراه بارگبارهای محلی خواهد بود که در بعضی ساعات از مقدارابر ها کاسته میشود .

هوای‌سواحل بحر خزر-آذربایجان -خراسان و فارس کمی تاقسمتی ابری ،هوای شهرستانهای‌غربی ایران -کرمان وشهرستانهای مرکزی قسمتی ابری گاهی تمام ابری توام بارگبارهای پراکنده و احتمالارعد وبرق در ارتفاعات وهوای بقیه نقاط صاف تاکمی ابری پیش بینی میشود ضمنا درجه حرارت چندان تغییری نکرده و هوا همچنان خنك خواهدبود.

حداکثر درجه حرارت هوای شهر تهران در روز گذشته ۳۳ وحداقل آن ۲۳ درجه سانتیگراد بالای صفر بوده‌است .

گرمترین نقاطی که ایستگاه هواشناسی دارند در ۲٤ ساعت‌گذشته شهر آبادان با حداکثر ٤۰درجه و خنکترین نقاط کشور شهرهای‌مشهد وهمدان باحداقل ۱۵ درجه سانتیگراد بالای صفر بوده‌اند .

حداکثر میزان بارندگی روز گذشته درشهر کرمان ۱۰میلیمتر باران بوده است .

فشم واوشان روشن میشود

خبرنگار مادر شمیران گزارش میدهد چون دو دستگاه موتورمولد برق که‌برای تامین نیروی برق اوشان وفشم دراین دومنطقه نصب شده‌بود تکافوی برق مصرفی اهالی را نمیکرد شهرداری فشم از محل‌عوارض شهرداری اقدام بخرید یك موتور مولد برق ۵۰ کیلوواتی دیگر نمود . کار مناقصه خرید و نصب این مولدبرق پایان یافته و در هفته جاری نصب خواهد شد.

آگهی دعوت مجمع عمومی

مجمع عمومی عادی و مجمع فوق‌العاده شرکت سهامی‌ترانسپورت اروپاوشرق (ایران) محدود درتاریخ پانزدهم مردادماه ۱۳۳۹ ساعت ۵ بعدازظهردرمحل شرکت واقع‌درخیابان‌وصال‌شیرازی‌شماره۲۳ تشکیل میگردد ازکلیه صاحبان‌سهام‌دعوت میشود که‌درروزوساعت‌مقررشخصا یا بوسیله‌نماینده ویاوکیل‌تام‌الاختیارخود درمحل‌شرکت‌حضوربهمرسانند.

دستورجلسه‌عبارت خواهدبود ازانتخاب هیئت مدیره جدید مدیر عامل‌وبازرس‌شرکت وتغییرماده ۱۹- اساسنامه

آ- ۱٤۰۲۹ شرکت‌سهامی‌ترانسپورت‌اروپاوشرق(ایران)محدود

تبریك

جناب آقای سیداسداله موسوی ماکوئی

نامزدی جنابعالی را برای نمایندگی دوره بیستم صمیمانه تبریك میگویم .

دکتر علی مهذب

از تهران به

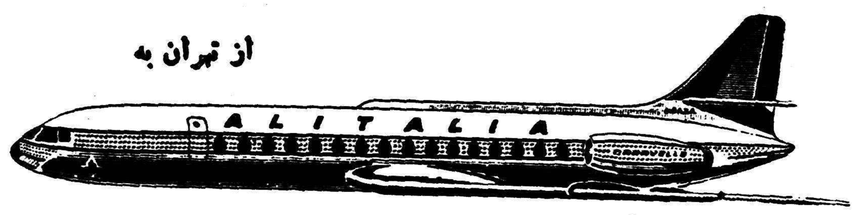

پاریس

جت آلیتالیا

۲۵۱خیابان شاهرضا - تهران - تلفن ٤۹۱۷۱-٦٦۷٦۷

●آقای جواد برادران مهاجری‌رئیس شعبه بازار بانك تهران از رم

●آقای حشمت‌اله عاملی بازرس وزارت کشور از پاریس

●آقای دکتر کیخسرو صالحپور از هامبورك

●آقای فتح‌اله وزیرزاده قاضی دادگستری از پاریس

●آقای محمدزمان زمانی کارمند وزارت بهداری از آنکارا

●آقای مهندس هوشنك نیرنوری از لندن

●آقای دکتر منوچهر نفیسی از آلمان

●آقای محسن‌تفضلی کارمندوزارت کشوربامریکا

●آقای عبدالحسین آل‌رسول‌مدیر کانون انتشارات نیل بلندن

●آقایان دکترعبدالرسول عظیمی مدیر پیغام امروز ، اسمعیل پوروالی مدیر بامشاد و تهرانیان مدیر روزنامه خراسان بنابدعوت دبیرخانه سنتوبه آنکارا

شماره مردادماه مجله

شکار وطبیعت

منتشر شد

آ-۱٦۳٤۲

جریان کنفرانس مطبوعاتی دیروز شاهنشاه

بدعوت وزارت دربار شاهنشاهی در ساعت دوازده دیروز آقایان مدیران وسردبیران جرائد ومجلات پایتخت و شهرستانها برای شرکت در کنفرانس مطبوعاتی ماهانه در پیشگاه شاهنشاه ، در کاخ سفید سعد آباد حضور یافتند ، چند تن ازنمایندگان خبرگزاریها ومطبوعات خارجی نیز در این شرفیابی شرکت داشتند.

پس ازابرازتفقد شاهنشاه به آقایان روزنامه نگاران ، آقای سناتورعباس مسعودی اظهار داشتند برای مدیران روزنامه های تهران و شهرستانها مایه افتخاراست که بار دیگر بزیارت شاهنشاه خود نائل شده و ازنزدیك بافکار و نیات ملوکانه واقف می شوند تابتوانندوظیفه اجتماعی خویش را ببهترین نحوی انجام دهند ومفتخر است که ازاین بابت عرض سپاسگزای همه مطبوعات را به پیشگاه همایونی تقدیم دارد .

سپس با اجازه شاهنشاه سئوالات آقایان روزنامه‌نگاران شروع شد.

شناسائی اسرائیل

آقای عبدالرحمن فرامرزی مدیر روزنامه کیهان اظهار داشت :اخیرا روزنامه ها نوشتند که دولت ایران در نظر دارد اسرائیل را برسمیت بشناسد آیا این خبر صحیح‌است.

شاهنشاه فرمودند :این شناسائی سابقا صورت گرفته‌بود و امرتازه‌ای نیست منتها روی‌جریانات روزوشاید هم از لحاظ صرفه‌جوئی چند سال پیش نماینده ما از اسرائیل احضار شده بود و هنوز هم وی برنگشته است. ولی‌این موضوع شناسائی‌چیز تازه‌ای نیست.

دوستان ثابت‌قدم امریکا

آقای همیدی نوری مدیر روزنامه داد اظهار داشت : در روزنامه ها نوشته شده بود که آقای کندی نامزد حزب دمکرات امریکا برای ریاست جمهوری گفته‌اند دوستان ثابت‌قدم ما در خاورمیانه همه‌بیطرف شده‌اند و من در صورت احراز مقام ریاست جمهوری سیاست آمریکارا در این موردتغییر خواهم داد ازآنجا که‌سیاست خارجی ، بطور کلی ازنظریات شاهانه الهام می گیرد و استنباط هم نمی شود که درسیاست ایران تغییری حاصل شده باشد مستدعی است شاهنشاه بیان‌فرمایند که نظر شاهانه در این خصوص چیست و مقصود کدامیك از کشور های خاور میانه است ؟!

شاهنشاه فرمودند همانطور که گفتید باید اول معلوم شود که‌کشور های خاور میانه کدامها هستند بعد هم‌سئوال شود که مقصود ایشان چه کشور هائی بوده است تا این دو مطلب معلوم نشود باین اظهار بخصوص جوابی نمیتوانیم بدهیم.

مجازات‌خیانتکاران

آقای انوشیروانی مدیر روزنامه سحر گفت : شاهنشاه در آخرین جلسه مصاحبه مطبوعاتی فرمودند خیانتکارانی که از حس بخشش و گذشت ملت ایران سوء استفاده کرده و بجای اینکه مزه مجازات را بچشند از همه مزایا استفاده می ـ کنند باز علیه مصالح مملکت اقدام میورزند.

شاهنشاه با این فرمایش خود بیکی از مسائل اجتماعی حساس ما اشاره فرمودند زیرا افراد فراوانی هستند که از هر جهت مقصرندولی همینکه دربین طبقه ممتازیا اشخاص ذینفوذ تکیه گاهی پیدا کردندعلاوه بر اینکه مجازات نمی شوند تطهیر هم میشوند در سال ۱۳۲۵ صدر قاضی که نماینده حکومت غیر قانونی مهاباد در تهران بود بچاکر میگفت که دولت مرکزی در ایران فقط فکر راضی کردن خائنین و مخالفین است بعد از اعدام قاضی محمد همین خائنین لباس عوض کردند و مصدر کار شدند و پسر خود او اکنون در اروپا مشغول تحصیل است گناه این گذشت و بخشش با هیئت حاکمه است زیرا تود ه‌مردم در این موارد گناهکاران را نمی بخشند و این موضوع را در تاریخ وقایع آذربایجان بخوبی‌دیدیم آیاشاهنشاه عقیده دارند که باید در این مورد سختگیری بیشتری بشود؟

شاهنشاه فرمودند باید به یك مطلب اساسی توجه کرد و آن‌این است که البته خائن باید تنبیه و مجازات شود ولی آن کسی که خیانت نکرده است فرضا پسر یا برادر یا از افراد خانواده یك فرد خائن باشد تا خیانت خود او ثابت نشده باشد نمیتواند محکوم شود مثلا گفتید پسر قاضی محمد که محکوم و اعدام شد .اکنون در خارجه مشغول تحصیل است.

این صحیح است وخرج‌تحصیل این‌جوان‌را خودمن میپردازم، برای اینکه اولا بمن ثابت نشده است که این پسر هم خائن باشد و بعداگر ما بتوانیم حتی یکنفر فرد مملکت‌را از مرحله سقوط نجات دهیم خودش کا رمفیدی است پس ما باید در این مورد کاملا این فرق را بین کسانیکه شخصاخیانت کرده‌اند و کسانیکه منتسب بیکنفر خائن هستند بگذاریم

امادرباره این که خیانتکاران آنطور که باید مجازات نمی‌شوند اصولا تردیدی نیست که ما دراین مملکت زیاده از حد حس گذشت داریم واین جزء روحیه و اخلاق ما است و شاید هم خوب نباشد این که دستگاهها اساسا ارفاق میکنند وخیلی چیزها رامراعات می‌نمایند خودش مطلبی است‌ولی بهر حال چون حکومت قانون است و مجازات برمبنای‌انتقام عادی و فردی صورت نمیگیرد ماراهی بغیر از مراعات اصول قانون‌نداریم منتها دستگاههای عدالت مابايد در دفاع‌از مصالح وطن‌بیش از پیش متوجه ومصمم باشند .

مسئله راهسازی

آقای صفوی مدیر روزنامه کوشش بعرض رسانید یکی از مسائل‌مهم حیاتی کشور که همیشه مورد توجه اعلیحضرت همایون شاهنشاه بوده مسئله راهسازی است و بهمین جهت با او امر مخصوص شاهانه‌در امرراه سازی و بخصوص درشمال وغرب کشور پیشرفتهای شایانی حاصل‌شده است .

از پیشگاه همایونی مستدعی است که‌دربرنامه های تنظیمی اطلاعات بیشتری دردسترس ارباب مطبوعات بگذارند .

شاهنشاه فرمودند ارقام مربوط بکار ساختمان راه مرتبا منتشر می شود و اگر توضیحات بیشتری لازم است میتوانید از وزارت راه بخواهید. اداره انتشارات نیز ممکن است بتواند اطلاعاتی دراین باره بشما بدهدشاید کارهای مایکی دوسال در این‌قسمت دچار وقفه شده بود ولی حالا کم کم دارد روبراه میشود و از این ببعد نتیجه اقدامات بهتر و سریعتر روشن خواهدشد .

حدود آزادی انتخابات

آقای پور سلطانی مدیر روزنامه نورو ظلمت اظهار داشت :

اعلیحضرت همایون شاهنشاه‌بارها درمورد آزادی افراد فرموده‌اند که جز آزادی درخیانت ایرانی از هرگونه آزادی برخورداراست آیا ممکن است شاهنشاه درباره حدود آزادی‌انتخابات دوره بیستم مجلس شورایملی که آنرا تضمین فرموده‌اند توضیح‌بیشتری بیان فرمایند ؟

شاهنشاه فرمودند :این‌مطلبی است که‌در جلسات پیش هم تذکر داده‌ایم حدود آزادی انتخابات این است که هرفردی از افراد میتواند بگوید که من‌کاندیدای مجلس هستم‌وبرود هر مقدار رای که می‌تواند فراهم بکند، واین‌آراء آزادانه در صندوقهای انجمن هاریخته شود و بدون کم و کاست قرائت شود، واگراین شخص‌اکثریتی پیداکرد از حوزه خود بنمایندگی مردم بمجلس برود .

دراین قسمت‌که هیچ تردیدی‌نیست اما درباره مطلب اول که گفته شد همه نوع آزادی هست منهای آزادی درخیانت مفهوم این خیانت را هم قانون معین کرده‌است و هم افکار عمومی مردم ، مردم ایران‌بعضی‌عملیات را محکوم کرده‌اند چون چند مرتبه علیه این اقدامات قیام ملی‌شده‌است، بعنوان نمونه میتوان وقایع‌آذربایجان و۲۸ مرداد رانام برد .

پس این نوع عملیات را چنانچه گفتم هم قانون محکوم کرده‌است و هم‌افکار عمومی مردم ایران ، واین نیز امری روشن وواضح است ولی در قسمت انتخابات فعلاآزادی بحدی رسیده است که بعضی هاگذشته‌را بکلی فراموش کرده‌اندو فکرمیکنند که‌مردم ایران خیلی زود همه چیز را ازیاد میبرند . البته مردم بدین‌قبیل افراد و اظهارات آنها بانظر مزاح و شوخی نگاه میکنند ، ولی واقعا بر همه کس روشن است که اوضاع‌سال ۱۳۲۹تا۱۳۳۲ دیگر در این‌مملکت قابل تکرار نیست . امیدوارم همه نشان بدهند که چطور رشد اجتماعی آنها بحدی رسیده‌است که درنتیجه این حداکثر آزادی که دراختیار مردم گذاشته شده نتایج بسیار مفیدی برای مملکت تحصیل گردد .

دانشکده برای کرمانشاه

آقای سعادت مدیر روزنامه‌سعادت کرمانشاه اظهار داشت کرمانشاه با دویست هزار جمعیت خود یکی از شهرهای بزرك و آباد ایران است که اکثر افراد آن فرهنك دوست هستند این شهر ۶۲ دبستان ۱۲ دبیرستان و ۲ دانشسرا و ۳۷هزار محصل دارد ولی متاسفانه تاکنون دانشکده پزشکی یافنی در آن‌تاسیس نشده‌است مستدعی است شاهنشاه در این باره توجه خاص مبذول‌فرمایند. شاهنشاه فرمودند با توسعه کار های فرهنگی در کشور .. انشاءاله این نظر شما نیز تامین خواهدشد.

کارخانه‌های اصفهان

آقای معتمدی مدیر مجله‌سپاهان اصفهان اظهار داشت . اخیرا با توجهات مخصوص شاهانه کارهای بزرگی در اصفهان شده‌که همه از آرزوهای دیرین مردم شهربوده‌است ساختمان اگوی اصفهان و تاسیس کارخانه لوله بتونی و حفرچاه عمیق برای لوله کشی آب همه درحفظ بهداشت ۲۳۰ هزار نفر مردم‌اصفهان تاثیرحیاتی دارد همینطور بکارافتادن تلفن خودکار در زندگی عمومی بسیار موثر است وهمه مردم ازاین جهات‌سپاسگذارند. ولی باید عرض کنم که‌تکلیف چند کارخانه هنوز معلوم نیست درشهر اصفهان چند کارخانه بکلی تعطیل وکارگران آنها بیکار شده‌اند کارخانه بزرك ریسباف نیز در حال نیمه تعطیل‌است وکارگران آن‌هشت ماه‌حقوق‌طلبکارند علت اختلال وضع این چند کارخانه این‌است که‌اغلب آنها وام صنعتی میگیرند امااین وام رابمصرف خرید مواد اولیه و بهبود وضع کارخانه نمیرسانند درصورتیکه اداره کارخانه هائی که‌مدیران مدیر دارند یاتوسط موسسات دولتی اداره میشوند بخوبی صورت میگیرد آیا برای تثبیت وضع این چند کارخانه تصمیمی اتخاذشده است واز لحاظ پرداخت حقوق وتامین مقرری کمکی بکارگران آنهاخواهد شد ؟

شاهنشاه فرمودند :

چند هیئت برای رسیدگی بهمین امور باصفهان رفته وگزارشهائی نیز داده‌اند که‌هم اکنون دولت مشغول رسیدگی دقیق بدانها است .

البته اصلاح وضع متضمن اقدامات اساسی‌است. ماشینهای‌اغلب کارخانه‌ها فرسوده است وزیاد بدرد نمی‌خورد هیئت‌مدیره‌غالب این کارخانه هانیز ضعیف هستند کارشان‌را بخوبی نمیدانند بدین جهت باید بالاخره تصمیمی جدی دراین باره بگیریم . می‌بینم که‌احزاب ملون ومردم هر کدام برای شهراصفهان یکنفر کارگر جزءکاندیدا های خود معین کرده‌اندو شاید این‌موضوع درآینده اجازه‌بدهد که‌مطالب حقه کارگران این شهر بهتر وسریعتر درمحیط قانونگزاری مملکت ودراحزاب منعکس شود .ودر نتیجه کمك بیشتری ازاین‌راه بدین طبقه افراد مملکت صورت گیرد .

امیدوارم نتیجه مطالعات هیاتهای مختلفی که باصفهان رفته‌اند زودتر معلوم شود وبتوان ازآنها نتیجه خوبی گرفت .

تاسیس احزاب دیگر

آقای فری‌پور مدیرروزنامه صدای مردم اظهارداشت : اکنون دوحزب در مملکت وجود دارد ولی عده زیادی هستند که‌در گذشته‌در مکتب حزبی پرورش پیدا کرده‌اند و شاید قابل باشند که‌حزب سوم‌یا چهارمی‌تاسیس کنندآیااجازه تاسیس احزاب‌دیگری بدین افراد داده خواهد شد ؟

شاهنشاه فرمودند :گمان نمیکنم چنین سئوالی بجاباشد زیرا طبیعی است که‌نه فقط اجازه تاسیس یك یادو حزب ،بلکه احزاب خیلی زیاددیگر هم‌داده میشود ودر هیچ‌جای‌قانون‌منعی برای اینکار نیست شاید چند علت داشته باشد که تاکنون این کارنشده است.زیرا تا بحال کسانیکه بفکر تاسیس حزب افتاده‌اند والبته مقصودم آنهائی است که‌مربوط بخارجی ها نبوده وجنبه خیانت نداشته‌اند .معدود بوده‌اند وعلت آن این است که‌اساسا درگذشته اخلاق ایرانی زیاد راغب بفعالیت حزبی نبوده .

درزمان جنك نیز هرچه حزب‌تاسیس شد بیشتر ساخته‌خارجیها بودو طبعا ایرانی هااز این لحاظ نیز چشمشان ترسیده بود . بعداز ۲۸ مرداد دراین چند سالی که‌وضع‌مامرتب شدمملکت دوباره اساس و قوامی‌پیدا کردوبفکر این افتادیم که‌مشروطیت ودموکراسی ورژیم پارلمانی بدون حزب نمیشود در نتیجه به‌تاسیس احزاب تمایلی پیدا شدودو دستگاه شروع‌بفعالیت کردند. یکی‌بعنوان حزبی که‌درپارلمان اکثریت داشت و دیگری حزبی که درمجلس دراقلیت بود .ازاین انتخابات ببعد است که‌وضع حکومت حزبی روشن خواهد شد یعنی کسانی که‌از روی ایمان وارداحزاب شده‌اند ازطرف‌حزب انتخاب میشوند. وظایفشان رادر حیات سیاسی خودشان بعنوان‌فرد حزبی‌اجرا خواهند کرددر واقع‌بعداز افتتاح دوره جدید قانونگزاری که طبق‌انتخابات حزبی صورت میگیرداین دوحزب‌فعلی حقیقتا بمعنای حزبی‌در پارلمان شرکت خواهند کرد ومطابق پیش‌بینی که‌من میکنم ، یعنی آنطور که‌قاعدتا و طبعا انتظار میرود مبارزه این دوحزب از لحاظ اصولی روزبروز شدید ترخواهد شد و امیدوارم این مبارزه همواره مبارزه‌ای مثبت ومفید وسازنده باشد نه‌مبارزه‌ای مخرب ،در این میان‌اگر کسانی پیداشوند که‌بتوانندمرامنامه‌ای سوای مرامنامه‌این‌دوحزب تنظیم کنند که‌واقعا جلب‌نظر مردم رابکندچه‌بهتر که‌اقدام بکنند ، البته چون احزاب وقتی‌که تشکیل میشوند سعی‌میکنند بهترین اصول وهدفها رادر مرامنامه خود بگنجانند ،مشکل است چیزی بهتراز آنچه دراین مرامنامه ها ذکر میشود بتوان پیدا کرد ولی بهرحال هیچ‌مانعی نیست که‌احزاب دیگری‌با مرامنامه های دیگربه فعالیت بپردازند

ایران و عراق

آقای اسعدرزم‌آراء مدیر روزنامه مرد مبارز اظهارداشت . دولت عراق ازابتدای رژیم خود بارها تکرار کرده است که عراق مرکز توطئه علیه همسایگان نخواهدشد مستدعی است شاهنشاه روشن فرمایند که‌باتجدید روابط ایران و عراق درباره حفظ‌حقوق ایران درشط‌العرب اقدامی شده‌است که‌دولت‌عراق‌به‌تحریك دیگران‌توجهی نکند یاخیر وآیا واقعااین موضوع‌از ریق‌مسالمت‌آمیزحل‌خواهدشدیابمحض آنکه دوباره زوار ایرانی به آن کشور روی آورند و پول فراوان بدانجا سرازیر کنند این وعده ها از میان خواهد رفت ؟!

شاهنشاه فرمودند این‌مطلبی‌است که باید آینده آنرا روشن کندولی ما تصور نمیکنیم هیچ زوار ایرانی باشد که تا تکلیف مملکتشان‌روشن نشده است .قصد چنین مسافرتی بکنند.

آقای قاضی زاده مدیر روزنامه اقلیم معروض داشت : نظر مبارك شاهنشاه در مورد افزایش تشنجات دنیا در نتیجه‌مانور های جدیدروسیه شوروی و تحریکاتی که در کنگو و کوبا و نقاط دیگر جهان صورت میگیرد و باعث نگرانی مردم جهان شده است و حتی منجر به صدور اعلامیه‌ای از طرف دولت های بزرك گردیده است چیست ؟

شاهنشاه فرمودند :

مادر این موارد همواره خود را یك عضو جامعه ملل متحد محسوب میداریم و امیدواریم که آنچه‌برای جلوگیری از تشنج میشود مورد تصویب و تائید اکثریت ملل متحد قرار گیرد.

رای باسوادها

آقای طباطبائی مدیر روزنامه‌دنیا اظهار داشت : با توجه بانتخابات ادوار گذشته ، آیا امید وانتظاری هست که در دوره آینده مجلس شورای ملی‌طرح یا لایحه‌ای‌بتصویب برسد که‌حق رای‌دادن منحصر به باسوادان باشد که نسبت آنها که در حال حاضر ۳۰ در صد است با پیشرفت سریع فرهنك‌کشور درحال حاضر بزودی به ۴۰ در صدجمعیت مملکت خواهد رسید .

شاهنشاه فرمودند : اگر چهل در صدجمعیت ماباسواد باشندو خودش بداند که‌چه میخواهد کیست که بتواند مانع کار آن شود ،ولی آن دسته دیگر هم که بقول شما بیسواد باشد برای خود صاحب رائی است و اگر واقعا علاقمند باشد می تواند لااقل نوشتن اسم کاندیدای‌خودش را بصورت نقاشی هم که شده یاد بگیرد .

من نمی خواهم در اینجا بطور مثبت یا منفی اظهار نظر قطعی‌کنم ولی نکته‌ای که جلب توجه می‌کند این است که آیا شما حق دارید در حال حاضر ۷۰ در صد جمعیت مملکت را از حق انتخاب کردن محروم کنید ؟ این خودش مطلب مهمی است که البته مجلس آینده بدان رسیدگی خواهد کرد ـ ولی اگر رعیت بیسوادی احیانا علاقمند بود که در امر انتخابات شرکت کند و خواست بنفع یك مالك خوب یا بضرر یك مالك بد رای بدهد یا خرده مالکی که‌با اجرای قوانین اصلاحات ارضی تعداد آنها در این مملکت افزایش‌زیادی‌خواهد داشت. اگر بیسواد بود چرا نتواند بنفع منافع خودش رای بدهد ؟ بچه حق میتوان مانع‌او شد ؟ خداوند همه افراد را با حقوق مساوی خلق‌کرده است. آیا شما می توانید این حق تساوی فردی را از او سلب کنید؟ با این همه‌من‌نمی خواهم در این‌باره اظهار نظر قطعی کنم و رسیدگی در این موردرا بمجلس آینده‌وامیگذارم چیزی که هست بقول شما سال‌بسال تعداد باسواد های کشور زیادتر می شود و با این ترتیب ممکن است خود بخود این اشکال حل شود . بخصوص که با اجرای لایحه محدودیت اراضی‌زراعتی ،این‌امکان که یك مالك بزرك بتواند تعداد زیادی آراء رعایا را برای خودفراهم کند از بین میرود و بدین ترتیب تجدید سیاست ها و بازیهای قبلی د راین زمینه دیگر امکان ندارد.

تشویق خدمتگذاران

آقای زهتاب مدیر روزنامه اراده آذربایجان اظهار داشت :

بیانات ملوکانه در پاسخ یکی دیگر از آقایان روزنامه نگاران به چاکر الهام بخشید که در زمینه مجازات خائنین و تشویق خادمین عرایضی بکنم بسیاری از مردم آذربایجان در غوغای پیشموری جان خودرادرراه استقلال مملکت و دفاع از رژیم مقدس ملی خویش از دست دادند و بسیاری دیگر در این راه متحمل انواع مشکلات و گرفتاری ها شدند و خود بنده موقعی که بخاطر احساسات‌ملی وشاهدوستی خویش در زندان مصدق بودم باخیلی افراد آشناشدم که همه زندگانیشان رابرای‌دفاع‌از مبانی دین و ملیت خود از دست داده بودند ولی متاسفانه این عده‌و خانواده‌های آنان که صرفا ازروی ایمان نه‌روی حساب وپیش بینی فداکاری کردند مورد تشویق و توجه قرار نگرفتند باید امیدوار بود که نباید درآینده صف‌ها جدا شود وارزش کار خدمتگزاران مومن وواقعی بیشتر روشن گردد ومثلا آنهائیکه سابقه فعالیت های سوء دارند به مجلس راه نیابند.

شاهنشاه فرمودند گفته‌های شما اصولا صحیح است ودراین باره تردیدی نیست واما درآن قسمت که‌باامر انتخابا ت‌ارتباط پیدا می کندبه‌همان حرف اولیه برمیگردیم که انتخابات اصولا آزاد است و جنبه حزبی هم دارد ومن راهی‌نمی بینم که بتوان دراین مورد دخالت یااعمال‌نفوذی کرد. اگر درگذشته بودکه تشکیلات مملکتی صورت امروزی رانداشت طبعا میبایستی اعمال نظر بیشتری میشد ودستگاه دلسوزی میکرد ودنبال‌این موارد میگشت ومطالب رامی فهمید ولی امروز که اساس کار آزادی‌مطلق انتخابات براساس فعالیت های تشکیلاتی وحزبی دسته جمعی‌است من راهی برای تامین این منظور شما نمی‌بینم البته شناختن این افرادی که بدون قصد تظاهر و صرفا ازروی احساسات وطن‌پرستی کارکردنداصولا ازواجبات‌دستگاهی است که باید این افراد رابشناسد من تصدیق‌میکنم که معمولا کسانی که‌حداکثرفداکاری ووظیفه‌شناسی راکرده‌اند چون کارخودرا از روی ایمان وعقیده انجام داده‌اندا‌صلا خودشان‌راهم‌معرفی نکرده‌اند

البته عده‌ای هم هستند که درعین آنکه حقیقتا فداکاری کرده‌اندیابا کمك تصادف ویاچون کمی متظاهرتر از سایرین بوده‌اندبیشتر درمعرض تشویق قرار گرفته اند ولی نمیشود گفت که همه کسانی که تشویق شده‌اندمستحق نبوده‌اند بهرحال من حرفهای شمارا تائید میکنم وآنهارا تصدیق دارم.

پیشرفتهای سریع

سپس شاهنشاه درباره وضع کلی کشور باآقایان مدیران مطبوعات گفتگو فرمودند واظهار داشتند:ما دراین اواخر خیلی قدمها برداشته وخیلی کارها کرده‌ایم که انجام آنها در ممالك دیگر مستلزم قرن هاطول زمان بوده یابوسیله‌انقلابات خونینی انجام گرفته‌که معلوم‌نیست همه‌آنها نتایج خوبی داشته است بسیاری از لوایح ماآنقدر مترقیانه است‌که حتی دردنیای کنونی نیز پیشرفته تراز آنها نمیتوان یافت ولی‌این مطالب برای عده زیادی‌قابل درك نیست وبدینجهت سعی می‌ـ کنند یااز فهم آن سرباز زنند یا بامغلطه‌ودروغ‌آنرا دگرگون‌وانمود سازند خوشبختانه مابدون امتنا بدین غرض ورزیها براه خودمی‌ـ رویم ویقین داریم که‌آینده‌بهترین جوابگوی این ادعا هاست.

جلسه مصاحبه مطبوعاتی کاخ سفید در پیشگاه شاهنشاه یکساعت وبیست دقیقه بعدازظهر پایان پذیرفت.

غرفه ایران در نمایشگاه بین‌المللی شیکاگو

در نمایشگاه بین‌المللی شیکاگو که از۲۵ دولت شرکت کننده تشکیل شده بود ایران مقام اول را بدست آورد .

عکس بالا هنگامی برداشته شده که‌والا حضرت‌شاهدخت شهناز پهلوی و آقای مهندس اردشیرزاهدی سفیر کبیر شاهنشاهی درواشنگتن غرفه‌ایران را بازدید مینمایند و آقای حسین جهرمی در عرفه کارهای دستی ایران‌توضیح میدهد .

آگهی های تسلیت

کار کنان اداره انبار های شرکت سهامی کل معادن از فوت مرحوم محمد رضا عظیمی انارکی متاثر و ببازماندگان آنمرحوم تسلیت میگویند :

یکتا ـ منصوری ـ مظاهریان ـ صادقیان ـ عسگری ـ احتشامی ـ حبیب پور ـ ظهوریان

با کمال تاسف مصیبت وارده را بخاندان جلیل کرلو بویژه دوست عزیزمان حمید کرلو تسلیت عرض مینمائیم .

نادر اخوان حیدری ـ منصور معینی ـ فریدون معینی

با کمال تاسف مصیبت وارده در اثر فوت مرحوم حسین بهمن پور را بفامیل بهمن پور بخصوص دوست عزیزم آقای هوشنك بهمن پور تسلیت میگویم .

آ ـ ۱۴۰۷۱ **مهندس ضیاء روحانی**

جناب‌آقای فاطمی ریاست‌محترم دادگستری شهرستان‌زنجان

کارمندان ادارات‌انحصاری‌زنجان باکمال تاسف درگذشت شادروان آقای فاطمی را تسلیت عرض نموده بقاء وجود شریف وخاندان جلیل را از خداوند یکتا مسئلت مینمایند.

آ ـ ۱۶۳۰۶ **رئیس انحصارات زنجان ـ یغمائی**

دوست محترم جناب آقای فاطمی ریاست‌دادگستری زنجان

باقلبی مملو ازاندوه مصیبت وارده بخانواده محترم فاطمی راازطرف خود وافسران وکارمندان ودرجه‌داران وپاسبانان سهربانی‌زنجان بکلیه‌فامیل‌محترم‌فاطمی‌خصوصا‌آنجناب‌تسلیت عرض وبرای آنجناب وفامیل محترم از خداوند متعال بقای عمر وصبر جمیل را مسئلت مینماید .

رئیس شهربانی زنجان ـ سرهنك۲ سیدفضل‌اله ابراهیمی

باکمال تاسف مصیبت وارده را بفامیل محترم فاطمی بویژه بدانشمند گرامی جناب آقای سیدمهدی فاطمی ریاست محترم دادگستری شهرستان زنجان تسلیت عرض مینماید ازطرف قضات وکارمندان دادگستری زنجان

آ ـ ۱۶۳۱۰ **باباشاهی آشتیانی دادستان زنجان**

مصیبت جانگداز را بخانواده انجیلهٔ و فرهت نژاد خصوصا به‌آقایان رضا فرهت‌نژاد وخسرو وقلی وهوشنك انجیلهٔ تسلیت میدهیم .

آ ـ ۱۳۹۹۹ **عبدی ـ فاضلی ـ احمدی ـ چرندآبی**

جناب آقای دکتر پرویز طالقانی

مصیبت وارده را بجنابعالی و فامیل محترم تسلیت عرض مینمائیم

ماماهای بیمارستان زنان : کاوس زاده ـ صوفی ـ جبشی ـ شریف زاده ـ ملك‌لو ـ هادی ـ آوانسیان ـ مکرمی ـ روحانی ـ موقری ـ تشویری .

آ ـ ۱۴۰۲۳

جناب آقای دکتر پرویز طالقانی

مصیبت وارده را حضور جنابعالی وفامیل محترم تسلیت عرض مینمائیم . **مهین امامی (ارم) دکتر امامی**

جناب آقای معز مدیر محترم بیمارستان زنان

مصیبت وارده را بجنابعالی تسلیت عرض مینمائیم .

پزشکیاران بیمارستان زنان : **عرب ـ فاطمیان ـ فرج‌زاده ـ رشاد ـ عرفانی ـ مدرسی ـ همتی ـ داودیان.** آ ـ ۱۴۰۱۳

جناب آقای دکتر پرویز طالقانی

مصیبت وارده را بجنابعالی تسلیت عرض مینمائیم.

پزشکیاران بیمارستان زنان : **عرب ـ فاطمیان ـ فرج‌زاده ـ رشاد ـ عرفانی ـ مدرسی ـ داودیان ـ همتی .**

با نهایت تاسف و تاثر فوت ناگهانی مرحوم حاج علیمحمد عمومی را بتمام خویشان و دوستان خصوصا آقای تقی مدرس صادقی تسلیت عرض مینمایم

آ ـ ۱۴۰۵۳ **عباس پاینده ـ محمود پاینده**

دوست و همکار محترم آقای هوشنك انجیله

فوت نابهنگام برادر نا کامتان را تسلیت عرض نموده و بقاء و سلامتی خاندان محترمتان را از خداوند خواستاریم

از طرف کار کنان شعبه ۲تهران سازمان بیمه های اجتماعی کار گران آ ۱۴۰۴۹

با نهایت تاسف مصیبت وارده را بخاندان محترم جورابچی بخصوص جناب آقای ابراهیم جورابچی و آقای محمود جورابچی تسلیت عرض نموده و بقای عمر و سلامت بازماندگان را مسئلت مینمائیم .

آ ـ ۱۴۰۶۳ **حسین پیر قاسمی ـ امیر پیر قاسمی**

جناب آقای مرتضی گردون پناه

با کمال تاسف ضایعه جانگداز فوت همسر عزیزتان بانو صدیقه جورابچی را تسلیت عرض نموده سلامتی وطول عمر شما و فرزندان تان را از خداوند بزرك مسئلت داریم

آ ـ ۱۴۰۶۳ **حسین پیر قاسمی ـ امیرپیرقاسمی**

جناب آقای منصور فتحی

باکمال تاثر وتاسف درگذشت آقای علی اصغر خلوتی عموی گرامتان را بخانواده محترم فتحی وخلوتی خصوصا جنابعالی تسلیت عرض مینمایم . **سرهنك بهاران**

جناب آقای دکتر پرویز طالقانی

مصیبت وارده را حضور جنابعالی وفامیل محترم تسلیت عرض مینمائیم . **دستیاران بیمارستان زنان**

جناب آقای معز مدیر محترم بیمارستان زنان

مصیبت وارده را حضور جنابعالی وفامیل محترم تسلیت عرض مینمائیم . **دستیاران بیمارستان زنان**

جناب آقای معز مدیر محترم بیمارستان زنان

مصیبت وارده را بجنابعالی وآن خانواده محترم تسلیت عرض مینماید . **عباسی ـ قاسمی ـ عبداله سلیمانی**

جناب آقای معز مدیر محترم بیمارستان زنان

مصیبت وارده را بجنابعالی تسلیت عرض مینمائیم .

ماماهای بیمارستان زنان: **ارم ـ کاوس زاده ـ صوفی ـ جبشی ـ آوانسیان ـ شریف‌زاده ـ هادی ـ رزم آئین ـ ملك‌لو ـ اسکوئی ـ فلك‌پرواز ـ روحانی ـ مکرمی ـ فردندا ـ مرقوی ـ تشویری .** آ ـ ۱۴۰۲۱

مصیبت وارده را بدوست وهمکار گرامی جناب آقای‌دکتر طالقانی وخانواده محترم تسلیت عرض مینمائیم .

آ ـ ۱۴۰۱۹ **دکترپارسا ـ دکتر غفورزاده**

مصیبت وارده را بجناب آقای معز مدیر بیمارستان زنان وآن خانواده محترم تسلیت عرض مینماید .

آ ـ ۱۴۰۱۷ **دکتر غفورزاده ـ دکترپارسا ـ دکترطالقانی**

بمناسبت درگذشت شادروان آقای فاطمی که یکی از صاحب‌منصبان صدیق وعالی‌مقام شهربانی کل کشوربوده‌اند بجناب آقای سید مهدی فاطمی ریاست محترم دادگستری زنجان وجناب آقای مهندس فاطمی وسایر بازماندگان آن مرحوم تسلیت عرض نموده امیدواریم خداوند متعال روح آن مرحوم را غریق بحار رحمت وصبر جزیل ببازماندگانش عطا فرماید .

سیداحمدمظفری ـ عبدالرحیم محرری ـ سیدضیاءالدین‌یحیوی

ساعت ۶ بعدازظهر امروز

شاهنشاه وملکه در مراسم اختتام جمبوری شرکت میفرمایند

ساعت پنج‌بعداز ظهر امروز شاهنشاه وعلیاحضرت ملکه‌فرح پهلوی درمراسم اختتام جمبوری پیشاهنگی ایران‌شرکت میفرمایند.

صبح امروز سخنگوی جمبوری پیشاهنگی برنامهٔ مراسم اختتام جمبوری رابشرح زیر اعلام نمود.

ساعت شش بعداز ظهر تشریف‌فرمائی اعلیحضرت همایون‌شاهنشاهی وعلیاحضرت ملکه فرح بباغ منظریه، بعداز تشریف فرمائی برنامه‌بازدید از قسمتهای مختلف اردوی پیشاهنگان بعداز خاتمه بازدید اعلیحضرت همایونی و علیاحضرت و ملتزمین رکاب بجایگاه مخصوص تشریف‌فرما خواهند شد واز مراسم پرچم، رژه‌اردوها و دسته‌های ممتاز پیش‌آهنگی، بازدید خواهند کرد.

پیش‌آهنگان پاکستانی بعنوان اعتراض اردوی بین‌المللی را ترك گفته‌اند

امروز سخنگوی سفارت پاکستان در تهران در اطراف خبری که دیروز از طرف سفارت دراختیار خبرنگار ما گذارده شده‌بود توضیح داد کهپیش آهنگان پاکستانی جمبوری پیش آهنگی ایران را ترك‌نگفته‌اند وهمه‌نوع همکاری با جمبوری پیش‌آهنگی ایران خواهند داشت . واز جمله امروز درکنار پیش آهنگان ایرانی در حضور شاهنشاه‌وعلیاحضرت ملکه فرح رژه‌خواهند رفت .

سخنگوی مذکورسپس افزود که پیش آهنگان پاکستانی بعنوان اعتراض نسبت بشرکت پیش آهنگان اسرائیل در اردوی بین المللی پیش‌آهنگان از اردوی مذکور خارج شده‌اند و پرچم خودرا، برای اینکه درکنار پرچم اسرائیل باهتزاز نباشد. ازفراز اردوی بین‌المللی پیش‌آهنگان پائین کشیده‌اند.

خبر مذکور دیشب ازرادیو کراچی نیز پخش شد.

ملاقات بااستاندار فارس ممنوع شد

آخروقت امروز خبرنگارما درشیراز تلفنی‌اطلاع داد آقای دکتر پیراسته استاندار فارس وبنادر بعلت کسالت قلبی تحت‌معالجه قرار گرفت‌وطبق‌دستور آقای دکتر خدابنده پزشك معالج آقای‌دکتر پیراسته ،ملاقات بااستاندارفارس تااطلاع ثانوی ممنوع گردید .

سی هزارمشمول بخدمت اعزام‌خواهندشد

امروز یك‌مقام مطلع اداره نظام‌وظیفه بخبرنگارما گفت ازاول‌شهریورماه اعزام مشمولین عادی‌متولد ۱۳۱۲ تا۱۳۲۰ بخدمت وظیفه شروع خواهد شد.

تعداد مشمولینی که‌در شهریورماه بخدمت اعزام خواهندشد بین‌بیست وپنج تاسی هزارنفر می‌باشد .

مقام مطلع‌مذکور همچنین گفت‌نسبت‌به‌جلب غائبین سنواتی به‌خدمت کماکان اقدامات لازم‌بعمل خواهدآمد وبه پرونده‌های‌غائبین پس‌از دستگیری، خارج‌از نوبت رسیدگی شده‌وبه خدمت اعزام خواهند شد .

خانه خودرا نفروشید

اگر قدیمی ساز است واز آن ناراضی هستید
اگر اطاقها وسرویس آن احتیاجات شمارا رفع نمیکند
اگر ازنداشتن یك محل پذیرائی زیبا ناراحتید.
بما مراجعه‌کنید

تغییر شکل، رنك، سیم‌کشی، لوله‌کشی، تزیین ودکوراسیون ساختمان خودرا باارزانترین قیمت وبدون سر وکله زدن با بنا وعمله انجام دهید . بایك تلفن مهندسین ومتخصصین تحصیل‌کردهٔ امریکا برای مشاورهٔ مجانی‌باشماحاضرمیشوند

خیابان شاه، چهارراه اردیبهشت شماره ۱۰۷
تلفن ۶۳۲۸۲ ۱ـ۳

بزودی جید بزودی
لازم برای دختران وپسران ضروری برای بانوان وآقایان
۱ـ۲ آـ۱۶۴۴۰

توجه‌کنید گنج اینجاست

هم‌اکنون یك قطعه زمین ازاراضی کوی **مشیریه** بخرید برای اینکه فقط مدت‌کمی زمینهای ارزان قیمت کوی مشیریه باآب لوله‌کشی وبرق متری ۱۶۰ ریال بنقدواقساط فروخته میشود.

سازمان کوی مشیریه میدان خراسان پاساژ جواهریان
۱ـ۲ آـ۱۵۷۶۸

اروپا برای همه طبقات

ترکیه ـ یونان ـ یوگسلاوی ـ اطریش ـ آلمان ـ هلند ـبلژیك ـ فرانسه ـ سوئیس ـایتالیا در ۴۵روز
فقط با۱۵۰۰تومان

تهران ـ پاریس فقط۷۵۰تومان ـ تهران ـ تالونیك ۴۵۰تومان به محصلین تخفیف‌داده میشود

فورا بموسسه ۱۰۸ سعدی شمالی مقابل پمپ بنزین اول مطبوعی موسسه ۱۰۸ مراجعه فرمائید . آـ۱۶۳۹۲

واگذار میشود

یك دستگاه آپارتمان واقع در تخت‌جمشید مجهز بتمام وسایل با مبلمان عالی که بیشتر برای نمایندگی‌های تجارتی ـ شرکتها متناسب است .

باشرایط سهل‌واگذار میشود از طالبین متمنی است بین ساعات ۱۰ تا۱۲صبح و ۵تا۷بعدازظهر بتلفن ۶۷۷۷۴ مراجعه فرمایند .
آـ۱۳۷۱۹ ۲ـ۲

جهان نو
علمی وهنری
بزودی انتشارمییابد
۱ـ۳

گنجینه؟ گنجینه؟
آـ۱۶۳۳۸ ۱ـ۲

لیلی جمال رقاصه مشهور عرب
بهمراهی باند موزیك بین‌المللی **موانتو**
دهها برنامه جالب وسرگرم کننده دیگر در
اکاپولکو
میز را قبلا رزرو فرمائید ـ تلفن ۸۲۲۸۸۰

درجلسه فوق‌العاده شورایعالی اقتصاد درحضور شاهنشاه

وضع‌مالی وبازرگانی کشور بررسی شد

دریافت وام واعتبار مؤسسات دولتی باتصویب‌کمیسیون دائم نظارت بروامهای دولتی خواهد بود

ساعت چهاربعداز ظهر دیروز جلسه فوق‌العاده شورایعالی اقتصاد در حضور ملوکانه درکاخ‌سعدآبادتشکیل شد .

آقای دکتراقبال نخست‌وزیر و اعضای شورایعالی اقتصاد در جلسه حضور داشتند و آقایان مهندس اصفیا معاون سازمان‌برنامه و دکتر مقدم معاون وزارت بازرگانی عده‌ای از مشاورین دبیرخانه شورا ومدیر دفتر اقتصادی سازمان برنامه نیز در جلسه شرکت کرده بودند .

بعداز تشریف فرمائی شاهنشاه ورسمیت جلسه گزارش مفصلی‌راجع به‌تکمیل وتامین اعتبارلازم برای‌اجرای برنامه‌های عمرانی هفت‌ساله دوم وامور مربوطه به‌بازرگانی ـارزی ـپولی‌ومالی کشور و همچنین مذاکراتی که‌بوسیله وزرای مشاور وبازرگانی ومدیر کل بانك ملی‌ایران درامریکا بعمل آمده بود مطرح گردید .

برای نظارت ومطالعه دقیق درباره دیون وقروض‌و تعهدات‌داخلی وخارجی دولت وهرگونه اقدامی که‌از طرف وزارتخانه هاوموسسات‌تابعه‌وموسسات تابعه بعمل می‌آید که‌منجر به‌اخذوام‌و یاتضمین دولت میگردد قبلا از طرف هیئت وزیران تصمیم گرفته شده‌بود که‌کلیه وزارتخانه هاو شرکت ها و سازمان های دولتی اعماز کشوری و لشکری مکلفند قبل از هرنوع‌اقدام‌و مذاکره درباره اخذ وام ویا تحصیل اعتبارو خریدهائی که باتحصیل‌اعتبار انجام میگیرد جهت اجرای طرحهای مورد نظر پیشنهادهای خود راتسلیم آقای نخست‌وزیر نمایندواین پیشنهاد هابرای مطالعه واظهارنظر بشورایعالی اقتصاد ارجاع گردد .

برای تمرکز وایجاد هم‌آهنگی و مطالعه دقیق وکامل این طرح‌ها از طرف دبیرکل به شورایعالی اقتصاد پیشنهاد شد کمیسیون دائم نظارت‌بر وامهای دولتی‌تشکیل‌شود .این‌پیشنهاد بتصویب شورایعالی اقتصاد رسید . باتشکیل کمیسیون‌مزبورکلیه اموری که‌برای مطالعه‌به‌دبیرخانه‌شورا ارجاع میگردد دراین کمیسیون مطرح‌و پس ازتایید برای اظهار نظربه‌شورایعالی تقدیم شده وسپس جهت اخذتصمیم به‌هیئات وزیران داده خواهد شد .

ریاست کمیسیون دائم نظارت بر وامهای دولتی باآقای حسنعلی منصور وزیر بازرگانی ودبیرکل شورایعالی اقتصاد می‌باشد وآقایان مهندس‌رضا رزم آراء معاون وزارت صنایع ومعادن دکتر محمود کشفیان قائم مقام دبیر کل‌شورایعالی اقتصاد دکتررضا مقدم معاون وزارت بازرگانی حسین یوسفی خزانه‌دار کل کشور احمد مجیدیان قائم مقام بانك‌ملی‌ایران مهدی‌سمیعی معاون بانك توسعه صنعتی و معدنی ایران دکتر خدا دادفرمانفرمائیان‌مدیر دفتراقتصادی سازمان برنامه دکتر سیروس سمیعی‌مشاور سازمان برنامه دکترهوشنك نهاوندی مشاور شورای عالی اقتصاد عضویت این کمیسیون‌را دارا میباشند .

درپایان جلسه مجددا مذاکرات مفصلی پیرامون وضع‌مالی وپولی و ارزی کشور بعمل آمد وجلسه ساعت شش بعداز ظهر خاتمه یافت .

درنتیجه شدت‌گرمی هوا درجنوب

مردم‌از آبادان‌فرارمیکنند

تجار وکسبه آبادان درمحل‌کار خودبداخل‌خمره‌های‌مخصوص مملو ازآب رفته وفقط سرودست خودرا بیرون گذاشته‌اند

خبرنگارما دراهواز گزارش میدهد هوای اهواز همچنان بشدت گرم و شرجی است واز امروز برشدت‌گرمای هوا افزوده‌شده است براثر گرمای شدید و شرجی بودن هوا وجود ذرات آب‌درفضاهوارا بحدی‌مه‌آلود کرده استکه نه تنها شعاع‌خورشید بزمین نمیرسد بلکه بعلت مه آلود بودن هوا عبورو مرور نیز بسختی انجام می گیرد . در تمام ساعات شبانه‌روز بطور مداوم عرق از سرورروی مردم جاری است و قدرت کار کردن ازآنهاسلب گردیده‌است . ساعت‌یازده صبح‌امروز براثر گرمای شدید هوای خفقان‌آور اهواز عده‌ای بحال اغماء افتادند وهم اکنون نیز بر شدت‌گرماوشرجی بودن هوا افزوده میشود .

هوای آبادان

خبرنگارما در آبادان گزارش می دهد . هوای آبادان از چندروز پیش بشدت گرم‌و شرجی شده و ذرات آب در هوا هرلحظه روبافزایش است از شدت شرجی بودن هوا گرمااغلب مغازه‌های شهر تعطیل شدمو آبادان بصورت نیمه‌تعطیل درآمده‌است‌گرچه درجه حرارت هوا بیش از ۴۵ درجه نیست ولی رطوبت زیاداز حدوشرجی بودن هوا اهالی را کسل و بیحال کرده‌است علاوه بر آن یخ نیزدر آبادان کمیا باست و اهالی در مضیقه میباشند .

آفتاب در شمال

خبرنگارما در بندر پهلوی‌تلفنی اطلاع دادهوای بندر پهلوی واغلب شهرستانهای ساحلی شمال آفتابی و صاف و معتدل است و فراریان گرما برای استفاده از آب دریا بطرف شهرستانهای شمالی‌روی آورده و از دیروز مشغول شنا در دریا شده‌اند.

مردم درخمره‌آب

خبرنگار مادرآبادان بدنبال‌گزارش قبلی تلفنی اطلاع داد امروز هوای آبادان وخرمشهر بحدی گرم و شرجی است‌که برای اولین بارظرف ۲۰سال اخیر درساعت ۸صبح درجه حرارت هوابه ۴۵ درجه رسیده بود. صبح‌امروز اغلب کارمندان ادارات گمرك ودارائی وبازرگانان آبادان وخرمشهر ازشدت گرما و شرجی بودن هوا بایك زیر شلواری کوتاه درحالیکه فقط یك زیرپیراهن به‌تن ویك جفت‌کفش چوبی به‌پا داشتند برسرکار خود حاضر شدند. ساعت

بقیه درصفحه هفدهم

تغییرات درسازمان وصول

در سازمانهای وصول تهران‌برای سرعت‌بیشترکارتغییراتی داده خواهد شد وچند اداره از اداره کل وصول تهران منتزع میگردند .

در حقیقت‌پیشکاری سابق تهران مبدل‌به چهار اداره کل بشرح زیر شده‌است اداره کل وصول‌تهران وحومه، اداره کل مالیات بردرآمد وشرکتها و بازرگانان اداره کل‌مالیات غیر مستقیم اداره کل تشخیص و نظارت که این اداره آخری‌که همان اداره کمیسیونهای مالیاتی باشد از یکسال قبل از پیشکاری دارائی‌تهران منتزع و مبدل بیك اداره کل شده است این چهار اداره باضافه اداره‌کل وصول شهرستانها تحت نظر مدیرکل وزارتی درآمدها قرار خواهد گرفت. معاون درآمدها و مالی وزارت دارائی بر تمام ادارات‌فوق‌نظارت‌خواهدداشت

فعالیت برای‌جلب موافقت بانك جهانی

وزیرصنایع ومعادن باوزیر امورخارجه امریکا مذاکره نمود وفعلا مشغول مذاکره بامقامات بانك جهانی است

گزارش‌های رسیده از واشنگتن نشان میدهد که آقای مهندس شریف امامی وزیر صنایع ومعادن ومدیر عامل سازمان ذوب آهن ایران فعالیت‌خودرا پیرامون کار ذوب آهن درواشنگتن آغاز نموده‌است .

بطوریکه قبلا هم باطلاع‌خوانندگان عزیز رسید هدف مسافرت وزیر صنایع ومعادن دردرجه اول جلب موافقت بانك بین‌المللی ترمیم و توسعه نسبت بطرح تاسیس کارخانه ۳۰۰هزار تنی ذوب آهن درازنا می‌باشد اینکار بخاطر وام های دریافتی از بانك‌مزبوروبموجب توافقی است که قبلا بین ایران و بانك‌مزبور صورت گرفته است . براساس این‌توافق‌وامهائی که‌ایران دریافت میدارد و تعهداتی که‌بعهده میگیرد باید بااطلاع وموافقت بانك مزبور باشد و بمصرف‌طرح‌های‌مفید و اقتصادی برسد .

مدیر عامل سازمان ذوب آهن ایران همراه طرح کارخانه اسناد و مدارکی باخود بواشنگتن برده‌است تانشان دهد طرح ذوب آهن یك طرح اقتصادی است و تاسیس آن لازم می‌باشد و ایران‌قادراست‌بموقع اقساط وام دریافتی جهت ساختن آنرا مسترد نماید .

آقای مهندس شریف امامی روز جمعه گذشته باآقای هرتر وزیر امورخارجه امریکا ملاقات نمود و فعلاهم باکارشناسان وروسای‌بانك جهانی مشغول مذاکره می‌باشد . درمحافل نزدیك به‌سازمان ذوب آهن ایران گفته میشود بعدازجلب موافقت بانك جهانی اقدامات‌مربوط به‌امضای قطعی قرارداد ساختمان کارخانه ذوب آهن ودریافت وام‌لازم برای هزینه‌های آن آغاز خواهدشد

انتصابات دردادگستری

احکاایین‌م‌انتصابات در دادگستری صادر شده‌است :

آقایان عبدالحسین هوشمند دادیار دادسرای زاهدان ـنصرت‌اله هوشمند ثقفی دادستان شهرستان‌نیشابور ـ جلال فرهمند رئیس دادگستری بجنورد پرویز شریف زاده دادستان‌شهرستان بجنورد ـ محمدرحیم رحیمی یزدکارمند علی‌البدل‌دادگاه‌شهرستان‌بجنوردو محمد تقی‌امامی کارمند علی‌البدل دادگاه شهرستان بجنورد ـغلامحسین‌عمرانی مستشار دادگاه استان هشتم‌ـمحمد جواد صادق زاده کارمند علی‌البدل دادگاه بخش‌تهران‌ـعلی‌اکبراطمینان دادیاردادسرای‌استان‌نهم‌ـمجتبی‌شیخ‌ـ الاسلامی بازپرس شعبه ۲ همدان‌ـحاج باباصدر دادیار دادسرای اردبیل ـ اسدالله نظامی نراقی دادیار دادسرای ارسباران ـنعمت الله دبیری ـدادیار دادسرای استان مرکز ـمحمد علی فروزش بازپرس شعبه ۱ دادسرای ـ کرمانشاه ـمحمود گوهربنان رئیس شعبه ۳ دادگاه بخش همدان ـ کمال داعی‌الحق رئیس شعبه ۵ دادگاه‌بخش شیراز ـدکترمصطفی میرفخرائی‌رئیس دادگستری استان آذربایجان غربی‌ـ تقی برزین دادیاردیوان کشور‌ـ محمد تقی نادری دادیار کمره ـابوالقاسم مجتهدی بازرس اداره کل‌بازرسی کشور .

جناب آقای دکتر منوچهر اقبال نخست‌وزیر محبوب‌ورهبر خردمند حزب ملیون

اینجانبان اساتید و کارمندان آموزشی دانشکده دندان پزشکی کهسالیان دراز است شاهد فعالیتهای شبانه روزی زحمات بی‌پایان جناب آقای دکتر محسن سیاح رئیس دانشکده دندان‌پزشکی درراه خدمت بشاهنشاه و فرهنك ودانشگاه می‌باشیم . انتخاب ایشان را بعنوان کاندیدای نمایندگی از محلات وخمین از طرف حزب ملیون به‌آنجناب تبریك عرض می‌کنیم .

دکتر محمود سیاسی ـ دکتر آشوت‌هاراطونیان ـ دکتر حسین مهدوی ـ دکتر واجد سمیعی ـ دکتر فریدون فرزین ـ دکتر گاکیك هاراطونیان ـ دکتررضامهران ـ دکتر محمد مستوفی ـ دکتر مهدی میزانی ـ دکتر حسن دستوری ـ دکتر مرتضی مصفا ـ دکتر عمران بختیاری ـ دکتر مسعود مسعودی ـ دکترلقمان امینی ـ دکتر منصور مهدوی ـ دکتربارویرهوسهیان ـ دکترخدایار دینیاری ـ دکتر کاظم سیمجور ـ دکترشاهوردیانی ـ دکتر منوچهر صدیق ـ دکتر پرویزآزادی دکترهاشمی ـ دکترحسن مکی ـ دکتر تقوی ـدکتربصیریان ـدکتر منصور خوشبین ـ دکتربنی‌هاشمی .

آـ۱۴۱۴۵

آخرین خبرتا۴ بعدازظهر

بازداشت‌مسئولین کشاورزی‌قزاقستان

مسکو ـ ۲۴ ژوئیه ـرویتر ـ امروز در مسکو فاش شد که گروهی از مسئولین کشاورزی قزاقستان ، بعلت اهمال در تهیه علوفه زمستانی برای دامها زندانی شدند . بر اثر این اهمال تعداد زیادی از دامها در قزاقستان تلف شده بودند یکی از مسئولین مزبور بسه سال زندان محکوم شده است . دو هفته پیش حزب کمونیست قزاقستان اعلامیه‌ای صادر کردو در خواست نموده بود که وزارت کشاورزی و مسئولین مزارع کار خود را اصلاح کنند .

هواپیماهای‌چکسلواکی‌برفرازپایگاه‌امریکا

نیویورك ـ ۲۴ژوئیه ـرویتر ـ روزنامه نیویورك تایمز درشماره امروزخود مینویسد که‌تاحال هواپیماهای چکوسلواکی چندین‌بار کوشیده‌اند تاازپایگاه های آمریکا در اسپانیا ،اطلاعاتی کسب کنند.ولی هربار شکاریهای اسپانیا وآمریکا آنهارا بازگردانده‌اند . خبرنگار مادرید این روزنامه مینویسد کوشش مزبور ازطرف هواپیماهای تور بوجت چکوسلواکی بعمل می‌آید که بطور عادی میان پراك وجزایر قناری وگینه پرواز میکنند .

دومینیکن هم ناراضی است

دو مینیکن ـ۲۴ ژوئیه ـیونایتد پرس ـ دولت دومینیکن امریکا را به تهاجم اقتصادی به آن کشور متهم کرد . وزیر کشاورزی دومینیکن اظهار داشت که امریکا پس از آنکه سهمیه شکر کوبا را قطع کرد مقداری از آنرا به دومینیکن اختصاص داد . اما چند روز قبل در برنامه مجددی ، مقدار اضافی را قطع کرد .

در این عکس یك مادر کنگوئی که پا برهنه است و کودك خود را به پشت دارد ، زیر آفتاب سوزان یکی از خیابانهای لئوپولدویل ،دیده میشود که متاع کم بهای خود را برای فروش عرضه میدارد . در برابر این زن ، دوتن‌ازسربازان پلیس صلح از گردان سوئدی دیده میشوند .

نامه سرگشاده

پیشگاه شاهنشاه محبوب ورهبرخردمند بیدار اعلیحضرت همایونی

باکمال ادب به‌پیشگاه شهریارمعظم معروض میدارد مدتی است‌که باردیگر کالای گوناگون‌قاچاق‌از قبیل روغن نباتی و چای و غیره‌ازراه بنادر جنوب مخصوصا ازطریق بندر معشور وشادگان‌طوری‌سرازیر می‌شود که اگر چندی بهمین‌منوال بگذرد و بزودی باشدت عمل جلو آنرا نگیرند بایستی فاتحه کلیه بازرگانان واردکننده را خواند و اعلام ورشکستگی ایشان را یکی‌پس‌از دیگری استماع نمود .

اعلیحضرتا کالای گمرك‌پرداخته که صاحبان آنها سالی مبالغ‌مهمی بعنوان مالیات بردرآمد می‌پردازند باکالای گمرك نپرداخته که‌صاحبان آنها لامکان است هرگز نمیتواند رقابت نمود وسرانجام درست‌کاران ازپای‌درآمده و صدمه غیر قابل جبرانی باقتصادیات کشور واردخواهدشد که‌زیان آن شاید تحمل‌ناپذیر باشد .

شاهنشاها اگر چه رسیدگی به‌اموربامسئولین آن‌میباشداما ناچاریم که‌گزارش امررا به‌شخص‌اعلیحضرت معروض داشته و از پیشگاه شاهنشاه بیدار خود استمدادنمائیم .

اعلیحضرتا نظر براینکه وزارت‌گمرکات و انحصارات از راه کل‌گمرك بایستی عوارض کالای‌ورودی‌را اخذ نمایند ناچار است برای‌نشان‌دادن ازدیاد درآمد خودباورود کالای قاچاق مبارزه کند و حتی‌المقدور جلوآنرا سد نماید ازاین‌جهت از پیشگاه‌شهریارمعظم‌استدعادارند اوامر ملوکانه شرفصدور یابد امر تعقیب قاچاق بوزارت گمرکات و انحصارات‌برگذارشاید باجلوگیری آن به‌این وضع‌رقت‌بارخاتمه داده شود .

بازرگانان و بنکداران آبادان

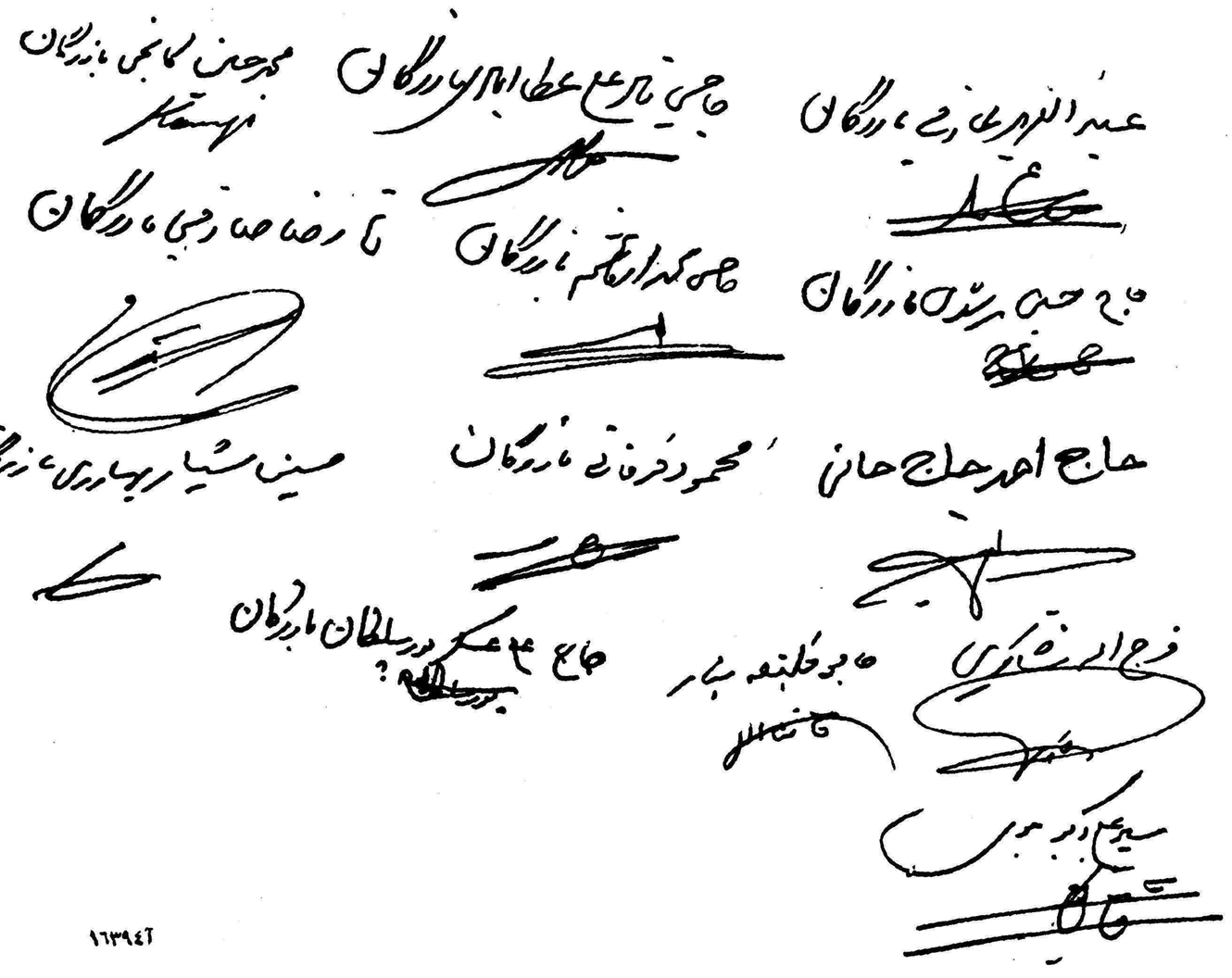

۱۶۳۹۴آ