سال سی وسوم ـ شماره ۹۷۷۲ | سه‌شنبه چهارم آذر ماه ۱۳۳۷ | تکشماره دو ریال ونیم

اطلاعات

جریان روز

نرخ دارو ... | اتحاد آفریقائی

سرمقاله وتفسیر جهان در صفحه دوم

متن لایحه روابط مالك ومستاجر که امروز تقدیم مجلس گردید

۲۰ صفحه

برای اولین بار درایران لایحه حق سرقفلی برای محل سکونت ومحل کسب برسمیت شناخته شده است

سرقفلی محل کسب بادرنظر گرفتن کلیه جهات ونظریه کارشناسان تعیین میشود

سرقفلی محل سکونت بتفاوت بین سه ماه تاشش ماه خواهد بود و موارد اختلاف در دادگاه رسیدگی خواهد شد

سرقفلی وقتی پرداخت خواهد شد که مؤجر بخواهد مورد اجاره را تصرف کند ـ مؤجر باید قبلا نظریه کارشناس رادرمورد میزان سرقفلی ضمیمه دادخواست تخلیه نماید

فصل اول ـ مستغلات مشمول قانون

ماده ۱ ـ دکاکین ـ مغازه‌ها ـ خانه‌ها مسافر خانه‌ها ـ گرمابه‌ها ـ کاروانسرا ها ـ محل کارخانه ها ـ گاراژ ها ـ انبار ها ـ اطاقهای کرایه و بطور کلی هر محلی که برای پیشه و کسب‌ویاکار وسکنی تا بحال‌اجاره داده شده ویابعدا اجاره داده شود مشمول مقررات این قانون خواهد بود .

تبصره ۱ ـ منظور ازاجاره مذکور دراین ماده آنست که تصرف‌متصرف بعنوان اجاره یا صلح منافع یاعنوان دیگری بمنظور اجاره باشد اعم از آنکه نسبت بمورد تصرف سندرسمی یا غیر رسمی تنظیم شده ویاتصرف متصرف بر حسب تراضی با موجر یا نماینده مجاز اوباشد

تبصره ۲ ـ اراضی مزروعی محصور یاغیر محصور مشمول این قانون نخواهد بود .

تبصره ۳ ـ تصرف ناشی‌از معاملات رهنی ومعاملات باحق استردادتصرف بعنوان اجاره شناخته نمیشود

فصل دوم ـ اجاره بها وترتیب پرداخت آن

ماده ۲ ـ میزان اجاره بهاءمستغلات مشمول این قانون بقرار زیراست:

۱ ـ در موردی که اجاره به‌تراضی طرفین تنظیم شده میزان اجاره‌بها همان است که دراجاره نامه قید شده است

۲ ـ چنانچه اجاره نامه تنظیم نشده باشد میزان اجاره بها همان است که‌بین طرفین مقرر وعملی شده و در صورتی که احراز میزان مقرر نشد ، از طریق کار شناسی میزان اجاره بها بنرخ‌عادله‌روزتعیین میشود.

ماده ۳ ـ موجر یامستاجر درصورتی میتوانند در خواست تجدید نظر نسبت بمیزان اجاره بها بنمایند که اولا در هرمورد از تاریخ استفاده مستاجر از عین مستاجره ویاازتاریخ صدور حکم قطعی دادگاه (درصورتی که میزان اجاره بهااز طرف دادگاه تعیین گردیده باشد) سه سال تمام گذشته باشدوثانیا شرایط اقتصادی روز بمیزانی تغییر کرده باشد که در میزان اجاره بها بیش ازیك ربع تفاوت از حیث ترقی یا تنزل حاصل

بقیه درصفحهٔ نوزدهم

وفات فاطمه زهرا علیها سلام

این سه‌روز که‌به‌ایام فاطمیه معروف‌است‌مصادف باوفات حضرت صدیقه کبری فاطمه زهرا علیهاسلام می‌باشد وشیعیان در سراسر عالم تشیع ازاین مصیبت وفقدان عظیم اندوهناك وعزادار می‌باشند

این‌بانوی ارجمند که‌درخاندان پیغمبر بزرك اسلام شخصیت و شان‌ومقام والائی دارد درسراسر زندگی کوتاه خود پیوسته مظهر تقوی وفضیلت وصبروبردباری وسرمشق ونمونه‌بارزی ازعصمتو طهارت بود وهمواره مورد توجه واحترام و تجلیل‌وتکریم‌پدربزرگوار خود رسول اکرم (ص) وهمسر ارجمندش مولای متقیان وسایر افراد آل محمد (ص) قرار میگرفت .

بمناسبت ایام وفات فاطمه زهرا علیهاسلام ازدیشب برنامه موسیقی ازرادیو حذف گردیده ومجالس سوگواری‌در مساجد وتکایا ومنازل اشخاص منعقد شده‌است وامروز نیزبهمین مناسبت بازار تهران تعطیل بود .

ماازاین مصیبت بزرك را بجامعه تشیع ومخصوصا ببرادران‌ایرانی از صمیم قلب تسلیت میگوئیم .

شاهنشاه از مجسمه فردوسی ، درشهر رم پرده برمیدارند

دربرنامه رسمی مسافرت شاهنشاه بایتالیا ملاقات باپاپ ذکر نشده است

برنامه مسافرت رسمی شاهنشاه به‌ایتالیا دیروز رسما انتشار یافت بطوری که خوانندگان محترم اطلاع دارند چند روز پیش مفاد این برنامه دراین روزنامه منتشر گردید. اینك خلاصه‌ای ار برنامه مزبور رادراین جا چاپ می کنیم :

ساعت شش صبح روز ۵شنبه ششم آذر هواپیمای شاهنشاه از فرودگاه مهرآباد عزیمت وساعت سه بعداز ظهرهمانروزواردفرودگاه«چیام‌پینو»در رم‌خواهد شد .ساعت ۵بعد ازظهر هیئت های نمایندگان سیاسی در کاخ کوپرنیال به حضور شاهنشاه شرفیاب میشوند ودر ساعت ۸و۴۵ دقیقه بعداز ظهر شاهنشاه درضیافت شام‌درکاخ کوپرنیال شرکت‌خواهند فرمود ساعت ۹ صبح جمعه ۷ آذر شاهنشاه از انجمن پارلمانی ایران وایتالیا بازدید خواهند فرمود ودر ساعت ۹و۳۰ دقیقه ملاقات رسمی شاهنشاه با حضرت رئیس‌جمهوری ایتالیا صورت خواهد گرفت .پس ازاین ملاقات شاهنشاه طی مراسمی تاج گلی نثار آرامگاه سرباز گمنام خواهند نمود وسپس به بازدید از گروه چهارم هوائی خواهند پرداخت

شاهنشاه در ساعت ۱۳و۳۰ دقیقه درکاخ شکار کاستل پوزیانو ناهار صرف مینمایند وساعت ۱۸و۳۰دقیقه شهردارروم به حضور شاهنشاه‌شرفیاب خواهد شد .

اعلیحضرت همایونی پس‌از صرف شام در ساعت ۲۲ در مجلس شب نشینی که در محل اپرای رم‌تشکیل میشود شرکت خواهند فرمود .

روزشنبه ششم آذر شاهنشاه با

بقیه در صفحه‌هفدهم

فرمایشات ملوکانه

خطاب بنمایندگان مجلسین

در صفحه ۱۷ چاپ شده

وزیر مشاور فرانسه باصفهان رفت

این عکس ازضیافت دیشب درسفارت فرانسه‌که بافتخار آقای مالرو برپاگردید برداشته شده

ساعت چهارونیم بعدازظهر دیروز آقای «آندره‌مالرو» وزیر مشاور و اطلاعات فرانسه که‌مهمان دولت‌ایران می‌باشد باتفاق آقای‌ظلی معاون‌اداره کل تشریفات‌وزارت خارجه بآرامگاه اعلیحضرت فقید رضا شاه کبیر رفته ودسته‌گلی نثار آرامگاه کرد.

دیشب ازطرف سفیر کبیرفرانسه درتهران بافتخار وزیر مشاور و اطلاعات فرانسه ضیافتی‌بشام داده شد ،دراین ضیافت‌آقای‌نخست‌وزیر اعضای کابینه وجمعی دیگر از مقامات دولتی ودیپلماتهای خارجی مقیم‌دربار شاهنشاهی شرکت داشتند .

آقای «اندره‌مالرو» صبح‌امروز با هواپیما باصفهان عزیمت کرد وپس ازبازدید آثار تاریخی بآبادان خواهد رفت .

وزیر مشاور واطلاعات فرانسه‌در آبادان از تاسیسات نفت دیدن‌میکند وپس‌ازدوروز بتهران مراجعت خواهد کرد وروز پنجشنبه تهران رابقصد دهلی ترك خواهد گفت .

درجلسه پرشور امروزمجلس شورایملی

لایحه ازکجا اورده‌ای بتصویب‌رسید

وزیر دادگستری لایحه روابط مالك و مستاجر را تقدیم مجلس نمود

ساعت نه وچهل وپنجدقیقه بامداد امروز جلسه علنی مجلس شورای‌ملی بریاست آقای عماد تربتی «نایب» رئیس» تشکیل شد .

در آغاز جلسه آقایان بزرك ابراهیمی ارسلان خلعتبری ، کدیور بعنوان قبل از دستور بیاناتی ایراد کردند. آقای‌بزرك‌ابراهیمی طی‌اظهارات‌خود گفت : خوبست یك لایحه ازکجا آوردی ویك ماده واحده بکجامیبری

بقیه در صفحه هیجدهم

انعکاس عظیم اتحاد کشور های غنا و گینه در افریقا

انگلستان وفرانسه دربارهٔ تشکیل این‌دولت متحده نظریات متضادی اظهار میکنند

محافل فرانسه معتقدند که غنا باکمك انگلستان گینه راحاضر باین اتحاد کرده ـ کابینه انگلستان موضوع را مورد بررسی قرار میدهد ـ سکوتور نخست وزیر گینه میگوید این امر باستحکام مودت دو کشور کمك میکند

تشکیل دولت متحده از دوکشور افریقائی غربی یعنی گینه وغناتحولی در روابط انگلستان وفرانسه بوجود آورده ودر عین آنکه انگلیسها از این امر خوشحالند فرانسویها با آن چندان موافق نیستند وفعلا محافل سیاسی مشغول مطالعه این امر میباشند .

رویتراز لندن گزارش‌میدهد که ـ کابینه انگلستان دراولین جلسه‌ایجاد هسته مرکزی اتحادیه کشور های افریقای غربی را بوسیله غنا وگینه مورد بررسی قرار خواهد داد .

رابطه با کامنولت

محافل سیاسی لندن می گویند نظریه ایجاد یك کشور مستقل که عضو کشور های مشترك المنافع (کامنولت) نبودمولی بایکی ازاعضای خود مختار کشور های مزبورمرتبط باشد قابل تامل وبررسی است .

محافل مزبور میگویند که‌کشور های مشترك المنافع بریتانیا دارای سوابق وسنن وتشکیلات سیاسی مشابه بوده و این مشابهت اساس همبستگی‌آزاد اینکشور هارا بایك دیگر تشکیل میدهد . ولی اکنون

بقیه‌درصفحه چهارم

سکوتور
نخست وزیر گینه

نکرومه
نخست وزیر غنا

برای تجدید نظر در قرارداد تجاری ایران و فرانسه

یك‌هیئت اقتصادی ازپاریس بتهران میآید

فرانسه امکانات بیشتری برای خرید کالاهای خارجی پیدا کرده است ـ صادرات وواردات ایران وفرانسه افزایش پیدا میکند

امروز اطلاع حاصل شد که یك هیئت اقتصادی از فرانسه برای تجدید نظر در قرار داد تجاری‌بین دوکشور بتهران خواهد آمد .

مقامی که این خبر را بخبرنگار ما داد اضافه کرد که فرانسه از هنگام شروع زمامداری ژنرال‌دوگل از لحاظ سیاسی و اقتصادی‌نیروی جدیدی پیدا کرده و مخصوصا وضع اقتصادی این کشور نسبت بقبل از این دوره از جمله سال گذشته که قرار داد بازرگانی‌جدید ایران و فرانسه بین دو کشور بامضاء رسید تفاوت‌زیاد پیداکرده وبا توجه بتشکیل بازار مشترك اروپا که از یك ماه دیگر مقررات آن اجرا میشود امکانات اقتصادی فرانسه افزایش خواهد یافت.

در سال گذشته فرانسه بواسطه وضع اقتصادی نامتناسب خودجلوی واردات را گرفته بود ولی در حال حاضر امکان واردات کالا برای فرانسه بیشتر شده است .

بنابراین ازنقطه‌نظر فرانسه‌تجدید نظر در قرار داد کاملا ضروری است .بدیهی است فرانسه توقع دارد که در مقابل خرید بیشتری که از ایران میکند واردات خود را بایران نیز توسعه بخشد وهمین عوامل است که ایجاب میکند هیئتی از فرانسه بتهران آید ودر قرار داد تجدید نظر کند .

خبرنگار ما اضافه میکند که هیئت مزبور در مورد خرید پنبه بیشتری از ایران نیز مذاکرات‌لازم را با دولت ایران انجام خواهدداد.

در ضمن باید گفت که از چندی پیش اطاق بازرگانی تهران طی نامه هائی از وزارت بازرگانی ایران درخواست میکرد که در قرار داد ایران وفرانسه تجدید نظر کند و بنابراین آمدن هیئت مزبور ناشی از تمایل طرفین بوده است .

میزان صادرات ایران بفرانسه‌در فروردین ماه سال جاری ۹۷۱ تن و بارزش ۴۲٫۰۰۷٫۰۰۰ ریال و واردات ایران از فرانسه ظرف‌همین مدت ۱۸۴۶ تن و بارزش ۹۹٫۹۸۶٫۰۰۰ ریال یعنی بیش‌از دو برابر صادرات ایران بوده‌است.

شهردار برلن غربی گفت :

برلن خود را برای محاصره آماده ساخته

دالس میگوید: دولتهای غربی درباره برلن اختلافی ندارند

رهبران آلمان غربی بدول بزرك غربی اطلاع دادند که درصورت لزوم بزورتانك و هواپیماهای جنگی باید راه بطرف برلن را باز کرد

هنوزدولت شوروی مقررات‌مربوط به واگذاری امور برلن را به آلمان شرقی اعلام نداشته ولی دولتهای غربی برای جلوگیری از پیش‌آمد های غیر مترقبه شدیدا مشغول فعالیت هستند .

بطوریکه آسوشیتدپرس از بن گزارش داده نظر دولت آلمان غربی مبنی بر اتخاذ روش محکم‌در مقابل تهدیدات شوروی نسبت به مسئله برلن بتدریج مورد قبول متفقین غربی قرار میگیرد .

سیاست محکم

مقامات وزارتخارجه آلمان‌غربی میگویند که‌در نتیجه مشاورات‌چند روز اخیر بین کشورهای بزرك‌غربی دولت ادنائر صدراعظم آلمان غربی باین نتیجه رسیده است که سیاست محکم در مقابل شوروی ضرورت دارد .

مقامات مطلع میگویند که رهبران آلمان غربی به‌کشورهای‌غربی‌اطلاع داده‌اند در صورت لزوم با توسل به تانك و هواپیماهای جنگی باید راه بطرف برلن را بازکرد .

بقیه درصفحه سوم

تصمیم جدید سازمان آب برای لوله‌کشی دورشهر

سازمان آب از سال اول بهره برداری حق انشعاب را مسترد خواهد کرد

امروز اطلاع‌حاصل شدکه‌سازمان آب تهران تصمیم جدیدی در مورد حق انشعاب متری ۷۵ ریال که برای حد نهائی شهر دریافت می دارد اتخاذ نموده است .

یك مقام مطلع در سازمان آب تهران اظهار داشت که ما کلیه پولی‌راکه بابت متری۷۵ریال حق انشعاب‌ازمناطق‌حدنهائی گرفته‌ایم از سال اول بهره‌برداری بصاحبان‌آن مسترد خواهیم‌داشت.ترتیب‌پرداخت این است که‌هر سال بابت هر متر در حدود ۱۰ ریال از متری ۷۵ ریال دریافتی مستهلك خواهد شد وباین ترتیب در مدت هفت سال ونیم حق انشعاب پرداختی صاحبان املاك بایشان برمیگردد وباحسابی که خبرنگار ما در این مورد نموده در حقیقت میتوان گفت‌که بعضی ازخانه‌ها در این مدت هفتسال‌ونیم آب‌مجانی دریافت خواهند داشت زیرا بدهی آنها بابت آب‌بها در آخر سال بعنوان اقساط وام متری ۷۵ ریال مستهلك میشود .

این تصمیم فقط مربوط به مناطق حد نهائی شهر تهران است و حداکثر از یکسال ونیم دیگر نصب انشعاب این مناطق شروع میشود اما در مورد حومه شهر از قبیل نارمك و یوسف‌آباد سازمان آب تهران هیچگونه تعهدی قبول نکرده است .

طغیان درمراکش

شورشیان یك‌ایالت را محاصره کرده وارتباط آنرا باسایر نقاط کشور قطع کردند

رباط ـ خبرگزاری فرانسه ـ وخامت اوضاع ناحیه «ریف» مخصوصا ایالت «الحوسماس» واقع درساحل مدیترانه ازهمه ۴۸ ساعت باینطرف بشدت اسباب نگرانی پادشاه مراکش ودولتوی‌را فراهم ساخته است .اکنون کلیه خطوط ارتباطی ومواصلاتی این‌منطقه باسایر نقاط کشور بکلی قطع‌شده وکارمندان‌دولتی تنهاباهواپیمامیتوانند به‌محل ماموریت خود عزیمت کنند. طبق گزارشهای رسیده اکنون ایالت «الحوسماس» عملا بدست شورشیان محاصره شده وپادگان کوچك این منطقه که‌ازیك گروهان تشکیل‌شده باوضع دشواری روبرو شده‌اند .

از کلیه داروخانه‌های محترم کشور تقاضا میشود

موجودی داروهای مورد نمایندگی این کارخانه را برای تغییر برچسب وپرداخت تفاوت قیمت درتهران تادهم آذر واز شهرستانها تا آخر آذرماه جاری بتخارتخانه حسن خسروشاهی خیابان بوذرجمهری سرای سپنا ارسال فرمائید .

آ ـ ۲۱۰۱۸

مکتوب

بقلم ا. خواجه‌نوری

درصفحه۱۵ چاپ‌شده است

ضمنا در عنوان مکتوب اشتباهی روی داده که خوانندگان محترم متوجه شده‌اند .

شرکت زمزم
PEPSI-COLA
پپسی کولا

اعلامیه سندیکای واردکنندگان دارو

بمنظورتبعیت ازدستور وزارتین بهداری وبازرگانی وبااینکه طبق رسیدگی دقیقی که باحضور جناب آقای وکیلی سناتور ورئیس محترم اطاق بازرگانی ونمایندگان بانك ملی ایران واداره کل گمرك که طی جلسات متعدد نسبت به‌تجارت دارو بعمل آمده است مسلم گردید که معاملات داروئی برای وارد کنندگان نفعی ندارد. سندیکای وارد کنندگان دارو بکلیه اعضاء وابسته خود اعم از واردکنندگان و عمده فروشان دارو دستور دادکه طبق موافقت و نظریه وزارتین نامبرده کالای خودرا برروی ماخذ ۷۰ درصد معین شده ازطرف وزارتین نامبرده بفروش برسانند .

ضمنابرای روشن‌شدن اذهان عمومی توضیح میدهد که‌ضریب۷۰درصدمرکب‌است‌ازقیمت فوب‌کالاوهزینه حمل ونقل وبیمه وحقوق وعوارض گمرکی وغیره وصدی ۳۰ سودی است که بین وارد کننده وعمده فروش وداروخانه تقسیم میگردد .

هیئت‌مدیره‌سندیکای‌واردکنندگان‌دارو

آ_۳۰۹۱۸

ترجمهٔ آثار صادق هدایت

همه روزه بصورت پاورقی

در ژورنال دوتهران بزبان فرانسه

۱ـ۵

انواع چیت وکودری و پارچه‌های نخی

محصول کارخانجات

جهان‌چیت

دومونت

DUMONT

First with the Finest in Television and High Fidelity

اولین سازنده بهترین تلویزیون در جهان

جنوب شهر

در سینماهای متروپل ـ اسکار ـ زهره ـ فردوسی

آ_۳۱۰۰۰

جریان روز

نرخ دارو ...

از چندی پیش صحبت این بود که دولت تصمیم گرفته نرخ دارو را تنزل دهد. البته دارو مانند قند وشکر ویاسایر کالاهای انحصاری درانحصار دولت نیست که‌دولت بایك تصویب نامه بتواند درقیمت آن تغییر بدهد بلکه دراینکار منافع جمعی بازرگانان وارد کننده وعمده فروشان دارو دخالت دارد که طبعا باتصمیم دولت منافات پیدا میکند. ولی دولت در اتخاذ این تصمیم تنها بقدرت قانونی و صلاحیتی که‌در اداره و تنظیم امور اجتماع دارد‌تکیه نکرده، بعبارت دیگر دولت متوسل بزور نشده است ، بلکه از راه عادلانه‌ای تصمیم به تخفیف قیمت دارو در کشور گرفته است .

دولت موافقت کرده‌است که بیست درصد از میزان عوارض گمرکی که‌از واردات دارو اخذ میشود تقلیل دهد وبالطبع بیست در صد ازهزینه‌هائی که‌بدارو تعلق میگیرد کم میشود .

باین‌ترتیب‌تنزل قیمت داروبه‌نسبت تقلیلی که‌در هزینه‌های مربوط به‌آن بوجود می‌آید بسیار طبیعی و عادی بنظر میرسد، ولی گویا دولت ازوارد کنندگان دارو توقع وانتظار دارد که آنها نیز مقداری از منافع خود را تنزل داده ودر حقیقت نسبت ٦ تقلیل قیمت دارو از بیست در صد تخفیف هزینه گمرکی نیز زیادتر بشود .

توقع دولت اصولا بیمورد نیست و دونوع وظیفه قانونی ووجدانی ، اولی از جانب‌دولت ودیگری از طرف عمده فروشان و واردکنندگان دارو، انجام چنین توقعی راکاملا میسور و مقدور میسازد .

دولت وظیفه دارد که حتی‌الامکان‌با اتخاذ تدابیری، وبعضا بااعمال قدرت قانونی سطح قیمت‌هاراپائین آوردمو خصوصا کالاهای حیاتی مورد نیاز مردم رابابارزانترین قیمت دردسترس مردم مملکت بگذارد،، وارد کنندگان و عمده فروشان دارو ویافروشندگان وبازرگانان کلیه کالاهای مورد نیاز مردم نیز وجدانا موظف به هماهنگی با تصمیمات خیر وعام‌المنفعه دولت میباشند.

ولی همانطور که وارد کنندگان و عمده فروشان دارو در مقابل جامعه وظیفه‌ای داشته وملزم به‌گذشت و فداکاری میباشند، درعین حال رعایت مقدورات وامکانات آنان‌نیز ضروری است .

وارد کنندگان دارو اظهار میدارند که سابقا چهل وپنج درصد سودبرای داروها منظور میکردند که فقط در حدود هیجده درصد ازآن عاید خود آنها میشد وبقیه بین عمده فروشان و فروشندگان داروخانه‌ها تقسیم می گردید، ولی اکنون که دولت مجموعا سی درصد سود را تجویز کرده‌است بیش از دوازده درصد عاید آنان نخواهد شد، وآنها این مقدار سودرا متناسب باسرمایه‌گذاری خودنمیدانند.

باید تصدیق کردکه ازیك طرف خاصیت سرمایه‌گذاری در تجارت دارو اینست که جریان سرمایه‌بطئی بوده وبعلت محدود بودن مصرف‌دارو سرمایه بصورت دارو در انبارهاراکد می‌ماند، وازطرف دیگرهم اکنون در انبارها داروهائی وجود دارد که‌هزینه و عوارض گمرکی طبق تعرفه سابق (یعنی بدون بیست در صد تقلیل) به‌آنها تعلق گرفته است .

بدیهی است که‌در تعیین میـزان تخفیفی که بازرگانان دارو باید در قیمت‌ها قائل شوند این عوامل باید مورد توجه مقامات دولتی قرار گیرد.

بعقیده داروفروشان قیمت دارو در ایران گرانتر از سایر کشور هانیست ولی چون قوه خرید مردم بطور کلی کم است للذا قیمت دارو هم بنظر گران میاید، درحالیکه ازده سال پیش تاکنون که‌قیمت اکثر کالاها بمیزان زیادی ترقی کرده است در قیمت دارو تغییری‌داده نشده است . واقعاهم صرفنظر از قسمت اخیر اظهارات‌دارو فروشان که تحقیق‌و رسیدگی‌به‌حساب آن کاملا میسر میباشد، باید توجه داشت که‌اگر قوه خرید مردم بیش از وضع فعلی بوده وهمچنین از مقررات بیمه‌های اجتماعی وپزشك و داروی ارزان ومجانی استفاده مینمودندقطعا سنگینی قیمت دارو برای هیچکس محسوس نمیشد . بهرصورت باتوافقی که روزبروزبین وارد کنندگان دارو و مقامات دولتی بعمل آمد امید میرود که تصمیم دولت که بخیروصلاح‌جامعه میباشد بصورت واقع‌بینانه‌ای با هماهنگی‌وحسن‌نیت‌وارد کنندگان دارو بموقع‌اجرا درآید . ولی همانطوریکه در دوشماره قبل نیز ازقول یکی از بازرگانان دارو ضمن رپورتاژی دراین روزنامه نوشته شد،دولت بایدمطالعاتی برای فراهم آوردن ارز مناسب‌تر برای وارد کردن دارو بعمل آورد همچنین بایددولت تدبیری بیاندیشدکه‌بازرگانان و صاحبان سرمایه‌ها بجای تخصیص سرمایه‌های خود بوارد کردن دارو ازخارجه یااقدام به‌ایجاد کارخانه‌های داروسازی در داخله کشور نموده ویا شعب کارخانه‌هائی که بکشور مادارو میفروشند درایران تاسیس شود تا اصولا کشور از حیث دارو بی‌نیاز از داروهای اختصاصی خارجی باشد.

اتحاد آفریقائی

درهمان روزهای آخرماه سپتامبر گذشته ، هنگامیکه مردم گینه فرانسه به‌قانون اساسی دوگل رای منفی دادند و فرانسه نیزهرنوع ارتباط خودرا باگینه قطع کرد ،درمجله متنفذ اکونومیست لندن مقاله‌ای‌انتشار یافت که‌اهمیت آن امروز معلوم میشود .

اکونومیست‌روش‌استقلال‌دادن‌فرانسه را به مستعمرات خودباروش‌انگلستان مقایسه کرده وآنرا بدترین شیوه ممکن‌دانسته بود . ضمنا پس‌از اظهار تاسف به‌بی‌پناهی گینه و کسربودجه و نقص دستگاههای اداری وفنی آن ، درپرده وبنحو غیر صریح‌مسئله‌امکان پیوستگی گینه رابا‌کشور های مشترك المنافع انگلستان مطرح ساخته بود .

اکنون بقسمتی ازسئوال مجله پاسخ داده‌شده‌است .غنا، که‌باوجود کوچکی وتازه‌کاری ازمهمترین‌کشورهای قاره افریقا شده‌است ، باگینه یك دولت متحد تشکیل میدهد واز آنجا که‌غنا در جمله کشورهای مشترك المنافع است گینه نیز خواه ناخواه روابطی با «کامنولث» خواهد یافت واین روابط طبعا جنبه اقتصادی خواهد یافت ، زیرا «کامنولث»اساسا ماهیت‌وخصیصه اقتصادی دارد .

برای سکوتوره نخست‌وزیر جوان گینه ـ که‌در کشور خود باندازه‌کافی آدم برای تشکیل کابینه‌اش نمی‌یابد اتحاد باغنا فوز عظیمی است . این اتحاد یك عامل تثبیت کننده ویك چك ده میلیون لیره بهمراه دارد و برای همه ساکنین افریقای غربی یك قطب تازه سیاسی ومایه امیدواری بوجود می‌آورد . درواقع اگرملل تازه مستقل ورو باستقلال افریقا بتوانند‌در واحدهای سیاسی بزرگتر ونیرومندتری مجتمع شوند از فرمان تاریخ تبعیت کرده‌اند و آینده با آنها خواهد بود .

طرف دیگر این اقدام ، نکرومه نخست‌وزیر غنا ،نیز بهمین اندازه میتواند از معامله‌ای که با گینه‌کرده است خرسند باشد .وی از یکسال پیش بنحوی خستگی ناپذیر درراه تسلط دیکتاتوری یك حزبی خود برغنا ودرهم شکستن روسای قبایل میکوشد هدف او تبدیل جامعه عقب مانده غنا به‌یك کشور امروزی استو او بخاطر نیل باین‌هدف‌ازاعمال‌زور باکی ندارد . ودرواقع آنها که‌در خانه های گرم خود نشسته انتظار دکتر نکرومه انتظار دارند در غناهدافع اصول دمکراتیك باشد مردمی نسنجیده . و پرتوقع اند .

درهمین اواخر نکرومه ٤٣ تن را باتهام توطئه دستگیر کرد وطبیعی است که‌بااین پیروزی که‌در خارج بدست آورده است میتواند درداخله کشورخود موقعیت استوار تری بدست آورد . نکرومه‌دارد بسرعت بصورت یك قهرمان افریقای غربی درمی‌آید و اگر بتواند بر تزلزل ذاتی جامعه خود غلبه کند ،هنوز قلمروهای تازه‌ای در انتظار او است .

فرانسویها ازاینکه‌رقیب‌مستعمراتی قدیمی خود ، انگلستان ، رامی‌بینند که‌پا درکفش سابق آنها کرده‌است ناراحت‌اند .

رفتار فرانسه باگینه مخلوطی از کینه‌جوئی و جوانمردی‌بود.فرانسویها باجوانمردی به‌گینه استقلال دادند.اما نتوانستند این جوانمردی راکامل‌کنند و مستعمره قدیمی رایکباره تنها و بی‌پناه ویاروباورنگذارند . علت‌قطع روابط فوری فرانسه باگینه آن‌بود که ژنرال دوگل میخواست نمونه محسوس ومجسمی دربرابرچشمان‌سایر مستعمرات وقلمروهای ماوراءدریاهای فرانسه قرار دهد و آنها رادر برابر دوراه قطعی استقلال بی‌کمك واتحاد باکمك مخیر سازد .

در این‌میان فقط انگلیسها هستند که‌تقریبا بدون هیچ هزینه و گذشتی درکار توسعه کشورهای مشترك‌المنافع خود هستند . مفهوم « کامنولث» در گذشته یك‌اتحادیه سیاسی و فرهنگی واقتصادی بود .اما بتدریج تبدیل‌به یك رابطه اقتصادی و فرهنگی میشود وبنابراین راه‌برای قبول سایرکشور هابداخل این «اتحادیه»بازاست .

درست است که‌انگلیسها درنهایت امر از کشورهای مشترك‌المنافع فایده سیاسی میبرند و آنهاراوزنه‌ای درترازوی حیثیت جهانی خود بشمار می‌آورند ، اما نقطه نظر اصلی آنها بدست آوردن بازارهای فروش جدید ومنابع موادخام تازه است .

سیستم تعرفه‌های رجحانی که انگلستان برای‌کشورهای مشترك ـ المنافع بوجود آورده یکی‌از مفیدترین وکم خرج‌ترین‌راههای نگهداشتن‌چند کشور برگردیکدیگر است . کالاهای دول مشترك المنافع ـ که‌عموماموادخام است ـدربازار انگلستان نسبت به سایر کالاهای مشابه از تعرفه‌های رجحانی‌استفاده‌میکندودربرابرمصنوعات انگلیسی هم در بازار این کشور ها حق‌تقدم می‌یابند .

محصول جدید پالتواسال جنرال مد

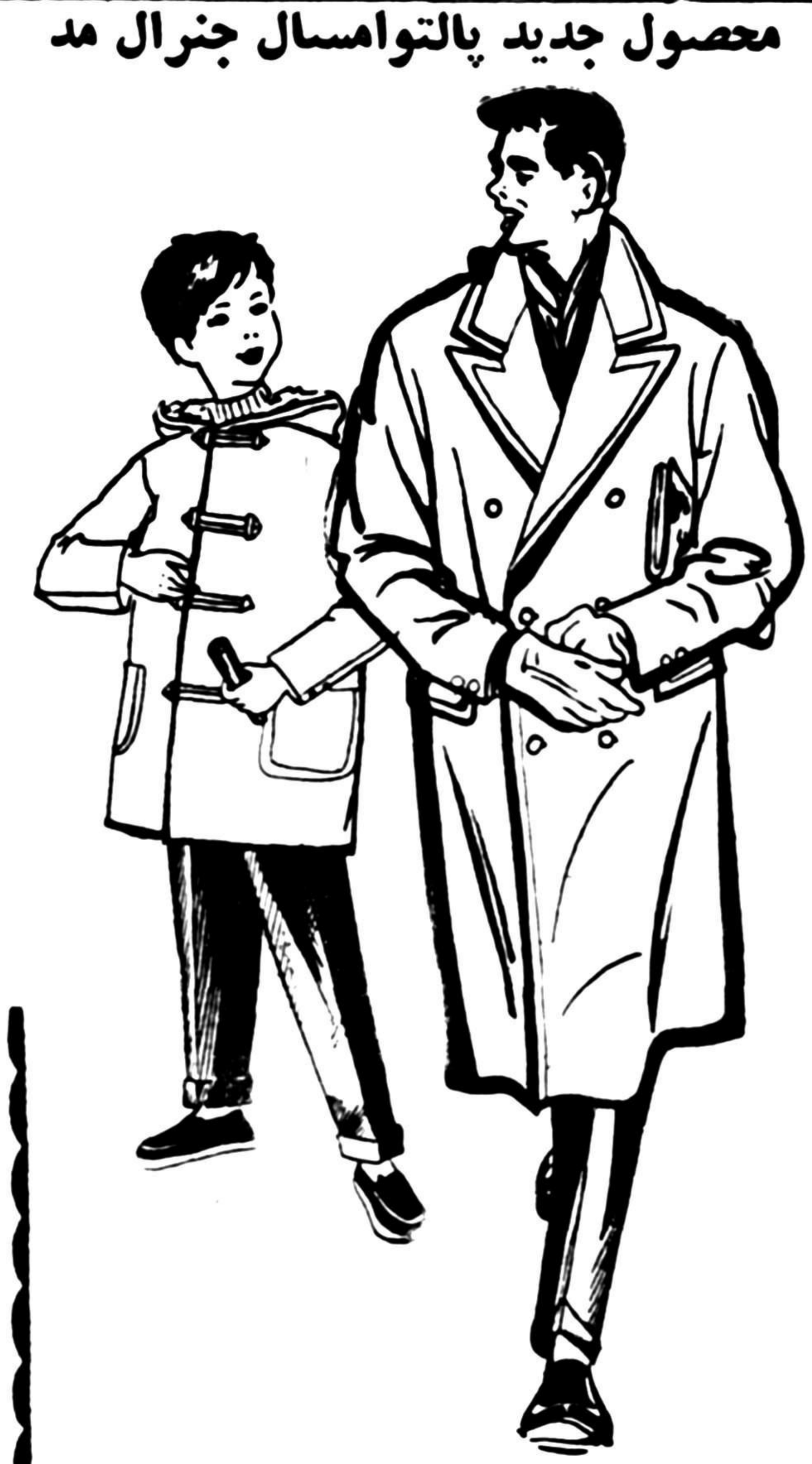

پالتو مردانه‌کرمبی انگلیسی ومارزاتو همه رنك

از ۳۲۰۰ تا ۳۹۰۰ ریال

دمی‌سزون اسپرت ـ کشمیر وتوئید انگلیسی ـ رنگبندی کامل ـ همه اندازه

از ۱٤۰۰ تا ۳۱۰۰ ریال

پالتوهای سه آستره گاباردین‌درسه مدل جدیدبا آسترهای ابریشمی‌وکرکی

از ۲۸۰۰ تا ۳۵۵۰ ریال

پالتو پسرانه ٤ساله تا۱۵ ساله ونیم پالتو (استیل‌جدید) خیلی‌گرم ازجنس آنگورا مخصوص پسرانه ٤ تا۱۲ سال

از ۸۵۰ تا ۲۱۰۰ ریال

جنرال مد

خیابان سعدی وکوچه برلن

ساعات کار :

ایام هفته ـ ۵ر۸ صبح تا ۸ بعد از ظهر یکسره

جمعه ½۸ صبح تانیم بعدازظهر

آ ـ ۳۰۸۳٤

دکتر نصراله نظام

ازمسافرت اروپا مراجعت وهمه روزه عصرها بیمار میپذیرد.

میدان بهارستان اول‌نظامیه تلفن ۳۲۸۲۵

آ ـ ۲۰۰۹۷ ۳ ـ ۱

کلاس آلمانی آموزشگاه سو کیاس

تحت نظر آقای منوچهر گلابی دیپلمه آلمان

تشکیل‌شد . برای کلاسهای جدید ثبت نام میشود . ترجمه مدارك تحصیلی و تقاضای پذیرش توسط آقای دکتر پرویزی . نشانی خیابان نادری کوچه شیروانی

آ ـ ۲۰۱۸۹ ۱ ـ ۳

دکتر علی امینی

متخصص امراض زنان و اطفال

معاون سابق کلینك اطفال‌بیمارستان شارتیه دانشگاه برلین

ساعات پذیرائی ۸تا۱۰ صبح و ۳تا ٦ عصر

آدرس خیابان ایرانشهر شمالی خیابان هاشمی تلفن ٤۵۹٤۵

آ ـ ۲۰۲۸۳ ۱ ـ ۳

بهترین روغن برای سالاد و پخت و پز

روغن بادام‌زمینی (آراشید)

و

روغن آفتاب‌گردان

محصول کارخانه روغن‌کشی ورامین است

مصرف کنندگان میتوانند برای خرید مستقیما بشرکت شیمیائی سازمان برنامه درمیدان بهارستان یانمایندگان فروش‌شرکت درتهران وشهرستانها مراجعه‌نمایند

شرکت سهامی شیمیائی سازمان برنامه

آ ـ ۳۰٦۵٦ (۱)

بمناسبت شب هفت درگذشت مرحوم‌مغفور **حاج عباس توکلی طاب‌ثراه** درمشهد مقدس از طرف آشنایان و دوستان آن مرحوم مجلس یادبودی در روز چهارشنبه ۵آذرماه ۱۳۳۷ از ساعت ۳تاه بعدازظهر در مسجد ارگ برپا است باشرکت خود روح آن مرحوم راشاد فرمائید

حاج‌محمد آقازاده ـحاج هادی فیاسی ـحاج سید احمد مصطفوی ـحاج حسین ناجی ـجمال‌الدین قطب ـ حاج حسن ریسمانچی ـحاج عباسعلی اسلامی ـمحمد علی قیاسی ـحاج احمد خواجوی ـ حاج‌حسن صیرفی حاج حسین شیرازی

آ ـ ۲۰۵۱۵ ۱ ـ ۲

باکمال تاسف وتاثر خانواده‌های **قاطان ـ بروخیم ـ بن داود ـ مرادیان ـ تیشبی ـ کهنیم ـ مرادپور ـ معنوی مرادی ـ ویکتوری ـ رستگار ـ عافار** فوت‌بانو صبیا قاطان والده آقایان حبیب‌اله ـ داود ـ هدایت‌اله ـ مظفر ـ یحیی قاطان را به‌اطلاع اقوام ودوستان میرساند مجلس ختم مردانه وزنانه آنمرحومه روز چهارشنبه پنجم آذرماه ۱۳۳۷ ازساعت سه الی پنج بعدازظهر درکنیسای حییم واقع در کوچه سیمی ـ قوام‌السلطنه منعقد است آ ـ ۳۰۹۱۲ ببازماندگان آنمرحومه مصیبت‌وارده را تسلیت میدهیم

تشکر و اعتذار

بدین وسیله از عموم دوستان و آشنایان که در مراسم تشییع جنازه و ترحیم و هفته جوان ناکام مهندس الهقلی خزاعی شرکت فرموده و همچنین از سروران معظمی که بوسیله نامه و تلگراف ودرج آگهی نسبت باین مصیبت ابراز همدردی نموده‌اند صمیمانه سپاسگزاری نموده سلامتی و بقاء آن ذوات محترم رااز درگاه‌خداوندمتعال‌خواستاریم و اگر در اثر تالمات روحی در عرض پاسخ تاخیری رخ داده امید عفو داریم . نعمت شاهی ـ محمد حسین خزاعی

باکمال تاسف فوت **حاجیه خانم طاهباز** والده آقایان‌حمید ومجید وجلیل طاهباز را در رشت باطلاع‌دوستان وآشنایان میرساند مجلس ترحیم آنمرحومه در روز پنجشنبه ششم آذرماه از ساعت ۹ الی ۱۱ صبح درمسجد امامزاده زید برگذار خواهد بود . **حاج سیدمحمد کماری ـ حاج سید مهدی‌کماری ـ حاج علی‌اکبر طاهباز ـ حاج ابراهیم‌مهدوی حاج اسداله مهدوی ـ بشیرآقائی ـ جواد واحمد هشترودی حسن وعلی ومحمد طاهباز ـ احمد وعلیقلی حکیم نژاد کاظم اخلاقی ـ حمید ومجید وجلیل طاهباز**

بخانواده محترم‌طاهباز وعموم‌بازماندگان‌آنمرحومه‌مصیبت وارده راتسلیت میدهیم . آ ـ ۳۰۵٤۹

بانهایت تاسف وتاثر فوت والده اینجانبان جواد وحسن نخجیری راباطلاع اقوام ودوستان میرساند مجلس ترحیم آن مرحومه از ساعت ۹تا۱۱ روز چهارشنبه ۵آذر ۳۷در مسجد ارك وختم زنانه در همان روز از ساعت ۲تاه بعداز ظهر در منزل شخصی آنمرحومه واقع در بهارستان کوچه نظامیه کوی ژینوس کاشی ۱برقرار است

جواد نخجیری ـحسن نخجیری ـسرگرد موحدی ـ سروان نیرومندی ـمحمد رضا درخشنده

آ ـ ۲۰۵۱۳

بعموم بازماندگان‌آنمرحومه مصیبت‌وارده راتسلیت‌میدهیم

از شهر ری

فوت مرحوم حاج‌علی حمیدی از خدمتگذاران واقعی‌فرهنك را به‌خاندان حمیدی ـ امینی و بازماندگان تسلیت‌گفته بدینوسیله مجلس ختمی در روز ۵ر۹ر۳۷ از ساعت ۲تاه بعد از ظهر ازطرف هیئت‌سر تخت درمسجد سرتخت منعقد خواهدبود آ ـ ۲۰۵۷۵ **مکی ـ عشقیار**

مجالس سوگواری

بمناسبت ایام فاطمیه ومعمول سنوات قبل ازسه شنبه ۱۳ ج۱ تاجمعه عصرها در منزل مجلس توسلی‌منعقداست.

الاحقر محمد شریف شاهرودی

«... می‌گفتند در قرون‌وسطی وقتی شیطان درکمین کسی می‌نشست وطرح نقشه‌شومی برای او میریخت‌بلند بلندبه ریش شکار خود میخندید ، اما امروز تقدیر نمیخندد و کار خودرا آرام وبی‌اعتناانجام میدهد....»

یك ترجمه تازه ازآقای محمد قاضی

آیاتصادف در تغییر مسیر زندگی هرکس مؤثر است؟ اتفاق وتصادف چقدر در سرنوشت اشخاص تاثیردارد؟ **ایوان اولبراخت** نویسندهٔ معاصر چك ضمن داستانی شیرین وخواندنی باین سئوال مهم جواب میدهد.

بنگاه نشر اندیشه

تهران ـ شاه‌آباد شماره ۸۱ تلفن ۳۰۲۹٦۳

تاریک‌ترین زندان

کتابی‌که همه ازآن تعریف میکنند ودست بدست میگردد منتشر شد ـ بها ٤۰ ریال آ ـ ۳۰۷۵٤

مطب دکتر بحری دانشیار دانشکده پزشکی

متخصص جراحی زیبائی و پلاستیك از محل سابق به چند قدم بالاتر مقابل پمپ بنزین خیابان سعدی انتقال یافت ـ تلفن ۳۰۲٤۸۹

آ ـ ۲٦۷۹۲ ۱ ـ ۱۰

مطب دکتر علیقلی لقمان ادهم

بخیابان کاخ‌پائین‌تر ازحزب ملیون انتقال یافت.

آ ـ ۲۸۸۳۳ ۱ ـ ۷

تدریس متد وارسته

در انستیتوی زبانهای بیگانه

(آموزشگاه نمونه) توسط آقای دکتر منوچهر وارسته سه کلاس جدید برای تدریس زبانهای انگلیسی ، آلمانی و فرانسه بمحصلین سالهای آخر متوسطه و کسانیکه خودرا برای مسابقات حاضر میکنند از اول دیماه افتتاح خواهد شد. داوطلبان ازاین تاریخ تا ۲۵ آذرماه همه روزه در فاصله ۵تا ۷ بعداز ظهر بدفتر آموزشگاه رجوع نمایند. ورود برای معلمین زبان آزاد است .

نشانی : دروازه دولت اوایل خیابان خاقانی

۱ ـ ۳ آ ـ ۲۰۲۹۳ مدیر کلاسها سلسانی

زبان آلمانی

چون اوّلین شرط کسب موفقیت درهرامری دریك کشور خارجی **تسلط برزبان ملت آن سرزمین** است بنابراین تسلط برزبان آلمانی مؤثرترین عامل برای کسب موفقیت درکشورهای **آلمان ـ اطریش وقسمت آلمانی زبان سویس** است. کلاسهای زبان آلمانی برای اشخاص مبتدی پی درپی تشکیل وبرای تدریس از تجاربی‌که **طی دهسال** فعالیت خستگی ناپذیر بدست آمده است کاملا استفاده میشود. ضمنا از روز **دوشنبه دهم آذر ماه** جاری چند کلاس مخصوص اشخاص سابقه‌دار بمنظور تقویت مکالمه و مکاتبه وآشنا شدن باتلفظ صحیح زبان آلمانی تشکیل ودراین کلاسها یکنفر **معلم مجرب آلمانی** تدریس خواهد نمود .

نام نویسی برای شرکت درکلاسهای مخصوص اشخاص مبتدی وسابقه‌دار **(عمومی وخصوصی)** همه روزه از ساعت ۸تا۱۲ صبح و ٤تا۸ بعد ازظهر دردفتر اینجانب واقع در خیابان لاله‌زار ـ کوچه رفاهی ۲۳ انجام میگیرد .

آ ـ ۲۰٤۵۳ **مهندس معتضدی**

وزارت دادگستری در گذشت مرحوم **صالح روائی‌بازپرس دادسرای دیوان کیفر** راکه از قضات عالیرتبه و صدیق وخدمتگذار بودند باطلاع عموم آقایان قضات وکارمندان دادگستری میرساند مجلس ترحیم‌درروز چهارشنبه پنجم آذرماه از ساعت ۱۰تا۱۲ در مسجدمجد منعقد خواهدبود

۱ ـ ۲ آ ـ ۲۰٤۷۹ **وزیر دادگستری**

بانهایت تاثر وتاسف فوت نابهنگام مرحوم **صالح روائی** بازپرس دیوانکیفر (فرزند مرحوم ناصر دفتر خلخالی) راباطلاع دوستان وآشنایان میرساند مجلس ترحیم روز چهارشنبه پنجم آذرماه ازساعت ۱۰الی ۱۲ صبح در مسجد مجد منعقد وختم زنانه بعدازظهر روز سه شنبه چهارم آذرماه در منزل آنمرحوم واقع در خیابان صبای شمالی جنب کوچه سروش برگذار خواهد شد .

الاحقر سیدمحمد امامی خلخالی ـسید حمداله ذکائی ـ مهندس اصغر روائی ـهرمزروائی ـپرویز روائی ـالبرز روائی ـدکتر سام روائی ـهوشنك روائی ـاورنك روائی ـ عبدالمحمد روائی ـاقبال روائی ـهاشم بایبوردی ـ محمد رحیم شایگان ـسیف‌الله نثاری ـنصرت‌الله نثاری ـ سرهنك عرفانی ـسرهنك بایبوردی ـافخم ذکائی ـساسان پورکافی ـ مهندس جعفراسماعیل زاده ـ مهندس اوژنك ذکائی ـجمال ملکوتی ـکریم خسروی ـسید علی اکبر طهوری ـسید مهدی عابدی ـدکتر عمران بختیاری ـ سیروس صباحی ـسید مهدی ساجدی ـمهندس مهدی اسماعیل زاده ـمهندس درخوش ـمهندس عباسیان ـ توفیق غفوری .

بمناسبت شب‌هفت درگذشت‌شادروان‌سرهنك‌بازنشسته ابراهیم بهنام مراسم یادبودی فردا(چهارشنبه‌پنجم‌آذرماه) از ساعت ۳ تاه بعد ازظهر درسر مزار آنمرحوم واقع در امامزاده عبداله برپاست .

مراتب را بدینوسیله باستحضار کلیه دوستان وآشنایان میرساند که با تشریف فرمائی خود روح آنمرحوم را شاد فرمایند . آ ـ ۲۰٦۱۵ **خانواده بهنام**

بقیه آگهی‌های ترحیم وتسلیت در صفحه ۱۷

مخالفین رهبران مصر در سودان محاکمه میشوند

سودان وجمهوری متحده عرب باختلافات خود پایان میدهند

بدستور شورایعالی عناوین قدیمی پاشا وبیك وافندی در سودان لغو شد

خرطوم - خبرگزاری فرانسه - بزودی دولت جدید سودان جهت رفع اختلافات خود با جمهوری متحده عربی وارد مذاکره خواهد شد.

اززمانیکه ژنرال عبود زمامدار سودان شده است دائما در بیانات خود خاطرنشان ساخته که کوشش خواهد کرد تا اختلافات مصر و سودان در تمام موارد از جمله آب رودخانه نیل‌مرتفع گردد.

دیروز دولت سودان پنج نفر از اهالی سودان را بجرم نوشتن‌نامه تهدیدآمیز برای شخصیت های مصری مقیم سودان بازداشت کرد. درنامه ها گفته شده که قراراست یك توطئه از طرف مصر برای سرنگون ساختن حکومت فعلی وکشتن رجال ملی سودان ترتیب داده‌شود.

چنانچه چنین امری صورت‌گیرد تمام مصریان مقیم سودان کشته خواهند شد.

لغو عناوین

آسوشیتدپرس از خرطوم خبر دادکه شورای عالی نیرو های‌مسلح سودان بموجب فرمانی کلیه‌عناوین والقاب مرسوم در آن کشور را از قبیل پاشا وبیك وافندی ملغی نمود.

رژیم انقلابی مصر نیز پس از برکناری ملك فاروق عناوین پاشا وبیك راغیر قانونی اعلام کرد.

عنوان افندی یك اصطلاح ترکی است که بعنوان‌احترام به‌شخصیت های مهم داده میشد وبیشتر در مورد نظامیان بکار میرفت.

برلن

بقیه از صفحه اول

حکومت بن از اینکه متفقین قصد دارند با دولت آلمان شرقی بعنوان عامل شوروی وارد مذاکره شوند فوق‌العاده نگران شده‌و میگویند در صورت‌تحقق این‌امر کمونیستها باردیگر باتوسل به فشار و تهدید دولت‌های غربی را وادار خواهند کرد که حکومت آلمان شرقی را برسمیت بشناسند. این نظر بنا باظهار مقامات وزارتخارجه آلمان غربی مورد قبول متفقین قرارگرفته و طرفداران اتخاذ روش ملایم در اقلیت افتاده‌اند.

امروز سفرای آلمان غربی در لندن و واشنگتن و پاریس برای مشاوره به بن می‌آیند تا در باره اوضاع برلن مذاکره نمایند .علاوه براین کلیه احزاب سیاسی آلمان مشغول‌بررسی تحولات‌جدیدبرلن در کمیته‌های سیاسی و پارلمانی خود میباشند.

فعالیت دکتر کرول

دکتر کرول سفیر آلمان غربی در مسکو وارد بن‌شد واظهار داشت که اوضاع برلن وخیم‌است ولی اطمینان دارد که نتیجه‌رضایت بخش‌خواهدبود.

دکتر کرول برای مشاوره به برلن احضار شده‌است.

سفرای آلمان غربی در رم و کشورهای بزرگ‌غربی نیزامروزوارد برلن‌شدند.

از دکتر کرول درباره سیاست شوروی نسبت به مسئله برلن سئوال شد.

وی جواب دادکه سیاست آن کشور در مورد برلن ولزوم پایان تصرف شهر از طرف کشور های غربی تغییری نکرده است وتصور میکند که شوروی مشغول تهیه یادداشتی برای تسلیم بکشورهای متفق میباشد.

کنفرانس وزیران خارجه

رویتر از لندن گزارش داد که سخنگوی وزارت خارجه بریتانیا طی مصاحبه مطبوعاتی خود گفت : اطلاعی از پیشنهادات آلمان‌غربی به‌بریتانیا وسایر کشور های بزرك غربی بمنظور تشکیل کنفرانس وزرای خارجه جهت بررسی مسئله برلن ندارد.

اخبار واصله ازبن‌حاکی است که دولت آلمان غربی از کشور های بزرك غربی درخواست کرده‌مسئله برلن را درکنفرانس وزرای خارجه ویا کنفرانس عالی ناتو موردمطالعه قرار دهند.

یاداشت شوروی

والتر اولبریخت دبیر اول حزب کمونیست آلمان شرقی ومعاون نخست‌وزیر آن کشور به‌خبرنگار روزنامه دیلی‌میل لندن گفت : مطمئنا یادداشت شوروی در مورد برلن درهمین هفته به دولت های غربی تسلیم خواهد شد.

اولبریخت گفت :

آلمان شرقی که پایتخت آن برلن است یك کشور مستقلی است وحقی برای کشور های‌دیگر جهت اشغال این‌شهر وجود ندارد.

دبیر اول حزب کمونیست گفت : اگر من بخواهم به لندن مسافرت نمایم باید از دولت بریتانیا اجازه بگیرم پس اگر شما هم‌بخواهید به برلن بیائید باید از دولت آلمان شرقی اجازه‌بگیرید.

مصاحبه تلفنی

ویلی برانت شهردار برلن غربی طی یك مصاحبه تلفنی با خبرنگار رادیو تلویزیون امریکا گفت:مردم برلن غربی برای دفاع از آزادی و آینده و زندگی خود آماده می باشند و مصممند که نگذارند کمونیستها در منظور خود که‌تصرف برلن میباشد موفق شوند.

برانت‌گفت تصورنمیکندشورویها بخاطر برلن دست به مخاصمه بزنند زیرا نتایج وخیمی به بار خواهد آورد.

آمادگی بیشتر

در باره امکان محاصره مجدد برلن شهردار گفت: ما اکنون‌بهتر از دفعه اول آماده برای مواجهه با محاصره میباشیم. ذخائر وخواربار کافی در شهر وجود دارد و میتوانیم برای شش ماه بدون ارتباط با خارج پایداری نمائیم.

مذاکره مستقیم با آلمان شرقی

سئوال شد که در مورد پیشنهاد بریتانیا مبنی برمذاکره با آلمان شرقی بدون شناسائی رژیم آن کشور چه نظری دارد ؟

برانت گفت : بنظر من این امر محالی است که کشورهای غربی خود را تسلیم به بازرسی رژیم‌آلمان شرقی بنمایند.

آلفان ومورفی

درواشنگتن هرو آلفان سفیر کبیر فرانسه بارابرت مورفی معاون‌وزارت خارجه امریکا ملاقات ودر اطراف وضع برلن مذاکره نمود.

اختلاف وجود ندارد

جان فاستردالس وزیرخارجه امریکا که‌پس‌از استراحت در جزیره مرغابی بواشنگتن مراجعت نمود گفت : دلیلی بروجود اختلاف بین سه‌کشور بزرك غربی درمورد مسئله برلن در دست نیست وبنابراین بنظراوتشکیل کنفرانس وزرای خارجه سه‌کشور برای بررسی مسئله برلن لزومی ندارد .اماهرآن ممکن است که‌اقدامات شورویها تشکیل چنین کنفرانسی‌را الزامی نماید.

وزیر خارجه امریکا گفت که‌گزارش های راجع به‌برلن را مرتبا دریافت داشته وباکریستیان هرتر معاون وزارتخارجه دراین مورد مذاکره نموده است.

دالس گفت :کشور های بزرك غربی از طرف متفقین مسئولیت دارند و بهیچوجه اختلافی بین آنها وجود ندارد وزیر خارجه‌امریکا گفت :هنوز مقاصد شوروی روشن نیست ولی روش شوروی هرچه‌باشد مابااتحادو ثبات عقیده باآن مواجهه خواهیم‌نمود.

مسافرت به برلن

وقتی از دالس سئوال شد که‌آیا حاضر بمسافرت به برلن برای تشکیل کنفرانس عالی میباشد وزیر خارجه گفت : در صورتیکه لازم باشد آماده برای چنین مسافرتی میباشم.

دالس گفت : ما منتظردریافت یادداشت شوروی راجع به برلن بوده وپس از آن روش آمریکا معین و اعلام خواهد شد.

محاسبه غلط

سناتور گرین رئیس کمیته‌امور خارجی سنای امریکا ضمن‌اظهارات خود گفت.هرگاه شورویهابخواهند با توسل به زور در وضع فعلی برلن تغییری داده و کشور های غربی را از آنجا خارج نمایند در محاسبات خود راجع به عکس العمل امریکا و متفقینش دچار اشتباه بزرگی شده اند.

گرین گفت :از هنگام روی کار آمدن خروشچف در شوروی‌علائمی وجود دارد که دستگاه رهبری‌آن کشور تمایل زیادی به توسل‌بزور ندارد واکنون اگر بخواهد روش متفاوتی اتخاذ نماید جای تاسف خواهد بود.

کنفرانس آتلانتیك

گزارش خبرگزاری فرانسه از برلن حاکیست که سخنگوی‌رسمی آلمان غربی گفت :

هنوز مقدمات تشکیل کنفرانس وزرای امور خارجه کشور های عضو پیمان اتلانتیك فراهم نشده است زیرا تا زمانی که دولت شوروی رسما یادداشتی راجع به برلن تسلیم نکرده نمیتوان بحث کلی و جزئی در این مورد نمود.

نگرانی محافل اقتصادی

اضطرابی که در بین محافل

بقیه‌درصفحه چهارم

بیانیه حزب کارگر انگلستان

حزب کارگر درصورت روی کارآمدن بجنك سرد پایان میدهد

دولت‌کارگری باپرواز هواپیماهای اتمی وعدم عضویت چین در سازمان ملل مخالفت میکند

لندن - آسوشیتدپرس - بیانیه حزب کارگر بریتانیا انتشار یافت وطی آن وعده داده شده در صورت روی کار آمدن حزب کارگراقدام به‌ازبین بردن جنك سرد خواهد کرد . در اعلامیه بدون اینکه‌اشاره به اتحاد بین امریکا و بریتانیا که اساس سیاست خارجی آن‌کشور را تشکیل میدهد بشود به این نکات اشاره شده است :

۱- حزب کارگر در این امر اصرار خواهد ورزید که جزیره فرمز تحت نظارت سازمان ملل متحد درآمده و مهلت کافی به ساکنین آن داده شود تا بدون ترس و خوف سرنوشت خودرا معین نمایند.

۲- پیشنهاد میکند جزائر کموی و ماتسو از نیروهای چین ملی تخلیه شده وبه چین کمونیست واگذار شود.

۳- برای قبولی چین کمونیست بعضویت سازمان ملل متحد مبارزه خواهد نمود.

۴- بدون توجه به نظر و روش سایر کشورهای جهان بریتانیافورا دست از ادامه آزمایشهای اتمی‌بر خواهد داشت.

۵- پیشنهاد خواهد کرد که کلیه پروازهای با بمب اتمی موقوف شود. در حال حاضر هواپیما های امریکائی بر فراز بریتانیا بگشت مشغولند.

۶- پیشنهاد میکند که یك منطقه بیطرف در اروپا ایجاد شود تا تشنج شدید فعلی در سرتاسر مرز بین کشورهای ناتو و کشورهای اروپای شرقی برطرف شود.

دراین منطقه تولید سلاح محدود وتهیه بمب اتمی بایدموقوف‌گردیده ونیروهای خارجی اعزام ناتو و شوروی فرا خوانده شوند .امنیت و آزادی این منطقه از طرف‌کلیه کشورهای ذینفع تضمین گردد. بدین ترتیب زمینه مساعدی برای وحدت آلمان بوجود خواهد آمد.

جراحی باکارد آشپزخانه و قلم خودنویس

دوپسر که اطلاعی از علم پزشکی نداشتند پدر خودرا بااینعمل نجات دادند

سنت‌پل - آسوشیتدپرس - دو برادر که از علم پزشکی ابدا اطلاع نداشتند باکمك یك کارد آشپزخانه ویك عدد قلم خودنویس پدر خود را که پزشك بود تحت عمل جراحی قرار دادند . این واقعه در ناحیه سنت پل واقع در ایالت مینزوتای آمریکا صورت گرفت • اعضاء خانواده دکتر چارلز اولسون ۷۱ ساله جشن سی وپنجمین سال ازدواج اورا دیروز برپا کردند و هنگامیکه همگی در سر سفره مشغول صرف غذا بودند تکه‌گوشتی در گلوی دکتر اولسون گیر کرد و مجرای تنفس اورا گرفت . وی در مدت چند لحظه رنگش تیره شد و بحال اغماء افتاد . پسران او فورا اورا در گوشه‌ای روی تخت خوابانیدند و گلویش را با کارد آشپزخانه قدری شکافته و تکه گوشت را از آن بیرون آوردند سپس بکمك لوله پلاستیکی یك‌قلم خودنویس هوا را بداخل ریه‌های او دمیدند . بعداز چند لحظه رنك تیره صورت دکتر اولسون باز شد و بطور طبیعی شروع به نفس کشیدن کرد . در اینموقع اتومبیل برای حمل دکتر اولسون به بیمارستان حاضر بود در بیمارستان جراحان اظهار کردند که عمل جراحی اصلی توسط پسران دکتر اولسون صورت گرفته ودر واقع بآن‌وسیله مشارالیه از مرك نجات یافته است وآنها در بیمارستان فقط کار مختصری که‌عبارت بود از بخیه‌زدن وپانسمان زخم انجام داده‌اند.

بیگم آقاخان همسر آقاخان فقید جریان پیشرفت کاررا در بنائی‌که جهت یادبود آقاخان ساخته میشود ملاحظه میکند

جراحان شوروی عمل محیرالعقول پیوند قلب اضافی راانجام‌میدهند

وین - آسوشیتدپرس - روزنامه‌های چاپ بوداپست که‌بوین رسیده مینویسند :دانشمندان‌پزشکی شوروی درنظر دارند عملیات جراحی محیرالعقولی نظیر پیوند یك قلب اضافی بانسان انجام‌دهند.گفته میشود که‌عمل مزبور باین ترتیب صورت خواهد گرفت که قلب سالم اشخاصی که‌تازه فوت کرده‌اند باید بادقت خاص ازبدن آنها بیرون آورده شود .این قلب راابتدا درمحلولهای خاص شیمیائی و درجه حرارت معین نگاهمیدارند وسپس بشریانها ووریدهای قلب اصلی پیوند میدهند ودر صورتی که این پیوند بخوبی انجام شود شخصی که تحت عمل جراحی قرار گرفته دارای دو قلب خواهد شد.

فعلا آزمایشهائی برروی میمون صورت میگیرد وجراحان شوروی سعی میکنند یك قلب اضافی که‌از میمون گرفته شده نزدیك قلب میمون دیگری پیوند دهند . نتایج این آزمایشها بزودی روشن خواهد شد.

دانشمندان وجراحان شوروی قبلا عمل پیوند سراضافی وپا ودست اضافی رابرروی سك انجام داده واز آن نتیجه مطلوب گرفته‌اند . مثلایك‌سراضافی درکنار سرسك پیوند داده‌اند که‌پس‌از مدتی مانند سرمعمولی حرکت وکار میکرده‌است.

دوگلیستها برای ژنرال دوگل مشکلاتی ایجاد خواهند کرد

عده‌ای از طرفداران دوگل در پارلمان فرانسه باسیاست اودرالجزایر موافق نیستند

باوجود این احوال پیروزی دوگل وشکست کمونیستها درانتخابات فرانسه قطعی است- تاس انتخابات اخیر فرانسه را ضد دموکراتیك میداند- یکی از کاندیداهای شکست خورده گفت درمرحله بعدی شرکت نخواهد کرد

باوجود آنکه نتیجه قطعی‌انتخابات فرانسه روز یکشنبه آینده روشن خواهد شد پیروزی دوگل و طرفدارانش دراین‌انتخابات قطعی‌است ولی گزارش مخبر آسوشیتدپرس از پاریس حاکیست که یك دسته جدید در مجمع ملی فرانسه به طرفداری از ژنرال دوگل بوجود می‌آید و برخلاف انتظار میتوان پیش بینی کرد که این گلیستها برای نخست‌وزیر فرانسه ایجاد مشکلاتی خواهند کرد.

علت‌پیدایش مشکلات باز هم‌مانند گذشته مسئله الجزایر خواهد بود.

نتایج انتخابات فرانسه تابحال‌نشان میدهد که عده‌ای‌از محافظه کاران به‌مجمع ملی راه پیدا کرده‌اند و مسلما از الجزایر هم‌نمایندگانی انتخاب میگردند که باسیاست ملایم‌ژنرال‌دوگل‌نسبت‌به‌انقلابیون موافق نیستند.

ژنرال دوگل چندی پیش به‌رهبران انقلابیون اجازه داد که به‌فرانسه رفته وباوی مذاکره نمایند و قبلا هم یك برنامه جامع پنجساله‌برای توسعه اقتصادیات الجزایر بهتر اعلام کرده بود.

عده‌ای‌از نامزدهای‌انتخابات اخیر گرچه ظاهرا از ژنرال دوگل طرفداری شدید می‌نمایندولی‌تصور نمیرود که باسیاست او در مورد الجزایر موافق باشند اما باوجود همه این اختلاف نظرهای احتمالی تصور میرود که ژنرال دوگل‌با محبوبیت فراوانی که دارد بتواند نظرهای‌خودرااز‌پیش‌ببرد‌بخصوص آنکه اختیارات مجمع ملی درقانون اساسی جدید فرانسه نسبت‌بسابق محدود ترشده‌است.

آراء ماخوذه نشان میدهد که کمونیستها در انتخابات اخیربیش از ۱ میلیون و ۴۶۹ هزارراي‌نسبت بمسابق از دست داده‌اند و فقط توانسته‌اند ۱۸٫۹۴ در صد آراء بدست آورند در صورتیکه در انتخابات سال ۱۹۵۶ توانستند ۲۵٫۷ درصد آراء را تامین نمایند کمونیستها در پارلمان سابق۱۴۵ کرسی داشتند ولی اکنون‌تردیدی نیست که تعداد کرسی کمتری نصیبشان خواهد شد.

شکست کمونیستها وپیروزی دوگل

خبر گزاری فرانسه از پاریس‌خبر داد پیر فلیملن نخست وزیر اسبق فرانسه دیروز پس‌از اعلام نتیجه انتخابات مرحله اول گفت دوموضوع قطعیت دارد ۱- شکست کمونیستها ۲- موافقت مجدد مردم فرانسه با دوگل که‌روز ۲۸ سپتامبر هم به طرح جدید قانون اساسی رای‌دادند

پل‌رنو یکی دیگر از رجال سیاسی فرانسه گفت : مردم فرانسه قبل از آن که به احزاب سیاسی رای داده باشند به ژنرال دوگل رای دادند.

ترقی سهام

اعلام اولین نتایج انتخابات‌فرانسه روی بورس پاریس اثر گذاشت و قیمت سهام شرکت های فرانسه‌را کمی بالا برد وارزش فرانك را بیشتر کرد.

درصورتی که‌پول کشور های‌خارجی وهمچنین طلا در بورس پاریس‌کمی تقلیل پیدا کرد.

تفسیری که خبر گزاری تاس راجع به انتخابات فرانسه انتشار داده اعلام کرده نتایج مرحله اول انتخابات فرانسه نشان داد تاچه حد سیستم جدید انتخاباتی فرانسه که‌در ۲۸ سپتامبر مورد قبول واقع شد ضد دموکراتیك میباشد.

خبر گزاری فرانسه‌سپس میافزاید بطور مسلم احزاب دست راست نخواهند توانست در مرحله اول اکثریت لازم را بدست آورندبلکه درمرحله دوم پس‌از آنکه گروه‌های ارتجاعی آراء خودرا بیکدیگرقرض داد ند موفق خواهند شد تا نماینده بمجلس گسیل دارند.

نامزد مایوس

پیر هانری تی‌تن وزیر اسبق و رهبر حزب جمهوری خواهان‌فرانسه دیروز اعلام نمودکه از شرکت در مرحله دوم انتخابات خود داری خواهد کرد.

نامبرده در مرحله اول فقط ۸۷۲۸ رای آورد ونتوانست اکثریت لازم را به دست آورد.

سینما آسیا
چهارراه شاه
بانمایش فیلم
اُکلاهما
سینماسکوپ رنگی
روز چهارشنبه ۱۲ آذر افتتاح میشود

DORMAN
دورمن
ENGLISH ELECTRIC CO. ۱- دیزل ژنراتور با اتصال مستقیم به ژنراتور
با تابلوهای الکتریکی کامل آماده بهره‌برداری بقدرت ۱۴ تا ۱۸۰۰ کیلووات
۲- موتورهای دیزل «بدون ژنراتور» ۲ الی ۸ سیلند
از ۲۰ تا ۲۵۰۰ قوه‌اسب
ساخت کارخانجات معروف دورمن انگلستان
(DORMAN)

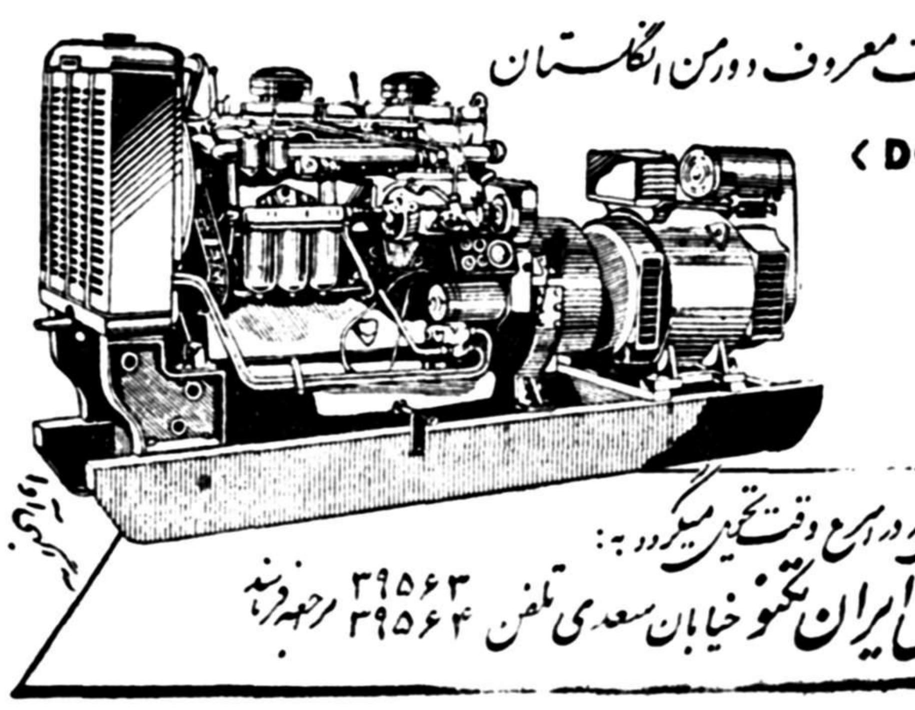

برای ملاحظه و خرید و هر نوع سفارش در اسرع وقت تحویل میگردد به :
نمایندگی انحصاری شرکت سهامی ایران تکنو خیابان سعدی تلفن ۳۹۵۶۳ ۳۹۵۶۴

بدینوسیله از عموم آقایان صاحبان سهام شرکت ایران دیزل دعوت میشود که در ساعت ۹ صبح روز ۱۸٫۹٫۳۷ در محل اداری شرکت واقع در خیابان وصال شیرازی شماره ۲۳ برای شرکت در جلسه فوق‌العاده مجمع عمومی حضور بهمرسانند.
مدیر عامل شرکت سهامی ایران دیزل
آ-۲۰۵۵۵

اسکار
شرکت تبلیغاتی و تجارتی
خیابان تخت جمشید شماره ۵۵۷
۶۵۹۰۱

دومین ماه
پرفروش‌ترین پیس سال
«عشق پیری»
باشرکت
وحدت

تعمیرگاه فورد آلمانی شروع بکارکرد
باطلاع عموم دارندگان اتومبیل مخصوصا «فوردآلمانی» میرساند که‌تعمیرگاه‌مجهزی که مدتهادرانتظارآن بودید باتمام وسایل لازم و سرویس کامل اینك آماده خدمت میباشد
نشانی - خیابان شمیران مقابل نمایشگاه فوردآلمانی
۱-۲ آ-۳۰۸۳۰

فرش عمواوغلی
از طرحهای مدرن فرشهای زیبای عمواوغلی دیدن کنید .شرکت سهامی فاروانتهای شرقی تخت‌جمشید تلفن (۳۵۹۰۹) آ-۳۰۹۲۴

عزیز و عزیزه
اثر نویسنده بزرك ویکتور هوگو درجامعه باربد
باشتراك دیهیم، پاروکی، ژیلا رخشانی، کوروچیان، پرویز خواننده جدید بانو ترانه شروع هشت بعد از ظهر
آ-۲۰۵۶۳ ۱-۵

تذکر به پیشنهاد دهندگان

آگهی مناقصه خرید آهن گرد

در آگهی شماره ۲۷۵۲۸ (آگهی مناقصه خرید آهن گرد) از طرف بانك ملی در رقم ششم بجای آهن ۲۲ میلیمتری۱۲ میلیمتری چاپ شده است که بدینوسیله تصحیح میگردد و بنابر این به پیشنهاد دهندگان تذکر داده میشود که‌با ین نکته توجه فرمایند.

آ-۲۷۵۲۸

کمیته سیاسی باوجود مخالفت شوروی کمیته تحقیقات فضائی را تعیین کرد

ایران وپانزده کشور غیرکمونیست دراین کمیته عضویت دارند وبزودی کار خودرا شروع میکنند

سازمان ملل متحد ـ آسوشیتدپرس
کمیته سیاسی مجمع عمومی سازمان ملل متحد باوجود مخالفت شوروی تصویب کرد که برای تحقیق و مطالعه در باره استفاده مسالمت آمیز از فضا کمیته مخصوصی تشکیل شود . این موضوع با اکثریت ٥٤ رای موافق درمقابل ۹رای مخالف تصویب شد و۱۸ نفر از نمایندگان نیز ازدادن رای خودداری کردند .

علت مخالفت شوروی این بود که مدعی بود در ترکیب نمایندگان کشور هائی کهدر کمیته فضائی باید شرکت داشته باشند تعادل وجود ندارد وتعداد نمایندگان کشور های غیر کمونیست خیلی زیادتراز کشور های کمونیست میباشد و بهمین جهت شوروی اصولا ازشرکت دراین کمیته خود داری کرد .

والرین زورین نماینده شوروی آنگاه پیشنهاد خودرا درمورد تشکیل یك کمیته یازده نفری پس گرفت . پس از آنکه طرح امریکا تصویب شد زورین خطاب بهلاج نماینده امریکا گفت : «ایالات متحده امریکا میخواست اکثریت را بدست آورد وهمینطورهم شد . حالا آقا بفرمائید ودرستش کنید.»

وی افزود کهبدون شرکت شوروی درمذاکرات هیچگونه پیشرفتی حاصل نخواهد شد . لاج پاسخ داد کهعلت بی‌نتیجه ماندن مذاکرات بانمایندگان بلوك شوروی آن بود کهشوروی اصرار داشت نمایندگان کشورهای دست نشانده خودرا بهکمیته راه دهد .

لاج گفت : کمیته جدید میبایستی نتیجه مطالعات خودرا بمجمع عمومی سازمان ملل متحد وسازمانهای بین‌المللی مربوطه گزارش دهد . کشور هائی کهدرکمیته مطالعات مربوط باستفاده مسالمت آمیز از فضاشرکت دارند بشرح زیرانند :

ایران ، آرژانتین ، استرالیا ، بلژیك ، برزیل ، کانادا ، امریکا ، فرانسه ، بریتانیا ، هندوستان ، ایتالیا ، ژاپن ، مکزیك ، لهستان ، جمهوری متحده عرب وسوئد کهکار خودرا بزودی شروع خواهند کرد .

انگلستان وآمریکا به تونس اسلحه میفرستند

خبرگزاری رویتر از لندن اطلاع میدهد که سلوین لوید وزیر خارجه انگلستان در مجلس عوام اعلام کردکه دولت انگلستان موافقت کرده بهتونس مقداری اسلحه بدهد .

خبرگزاری رویتر مراتب رابطورسربسته اطلاع دادودرباره اظهارات سلوین‌لوید درمجلس عوام انگلستان تفسیری بعمل نیاورد .

خبر دیگر واصله از واشنگتن حاکیست که مذاکرات آمریکا وتونس نیز درباره صدور اسلحه بهتونس پایان یافته وبزودی امریکا بتونس اسلحه صادر خواهد کرد .

کامبوج رابطه خودرا باسیام قطع کرد

بانکوك ـ آسوشیتدپرس ـ دولت کامبوج بطور موقت روابط سیاسی خودرا باسیام قطع کرد .

روابط بین دو کشور از تابستان گذشته تیره شده ومذاکره درباره یك معبد مرزی قطع گردید .

این روابط پس از شناسائی رژیم چین کمونیست از طرف کامبوج تیره‌تر شد .

علت‌این اقدام دولت کامبوج معلوم نگردیده است .

این زن بدبخت آنقدر اتومبیل راند تابقتل رسید !

مبین سیناتی ـ آسوشیتدپرس ـ روز گذشته زنی کهمشغول رانندگی در مبین‌سیناتی بود ناگهان متوجه شد که اتومبیل پلیس اورا تعقیب میکند و بنابراین باسرعت هرچه بیشتر بفرار مبادرت نمود .

اما پلیس فقط میخواست بهاین خانم تذکر بدهد که چگونه سویچ ماشین خودراببندد وازسرعت وحشت آور آن جلوگیری نماید . گراینر افسر پلیس جریان را این طور شرح داد :

من دریك کافه نشسته و مشغول نوشیدن چای بودم که ناگهان ماشینی بااتومبیل من که در کنار خیابان متوقف بود تصادف کرده و فرار اختیار نمود . فورا بهتعقیب او پرداختم . وقتی‌باو رسیدم‌دیدم زنی پشت رل نشسته باو تذکردادم که باید از وسط خیابان عبور کند . امازن جواب داد نمیتوانم ماشین را متوقف کنم .

باوگفتم سویچ ماشین را بهبندد. زن جوابداد : نمیتوانم سویچ راپیدا کنم . بعلت رفت وآمد زیاد ماشین پلیس ناچار از سرعت خود کاسته ودر نتیجه اتومبیل آن خانم‌بسرعت عجیبی رانندهرا بهدره مرگ برد . پس‌از چند لحظه ماشین بهپیچی رسید چون خانم از کنترل آن‌عاجز بود باتیر چراغ برق تصادف کردو راننده دردم درگذشت .

جراحان ده قرن پیش ماهر بوده‌اند

وین ـ خبر گزاری فرانسه ـ اسکلت هائی کهدر جنوب اطریش بدست آمده دانشمندان اطریشی رامطمئن ساخته کهدر یکهزار سال قبل ، جراحانی بمهارت جراحات امروزی وجودداشته‌اند . درروی استخوانهای بدست آمده خطوطی‌دیده میشود کهمانند جوش خوردن دو قطعه مختلف استخوان است .

کارشناسان اطریشی معتقدند کهجراحان دهقرن پیش اگر بیشتر از جراحان امروزی درکار خود تبحرنداشته‌اند مسلما دست کمی از آنها نداشته‌اند .

انعکاس عظیم

بقیه از صفحه اول

باید مسئله قبولی یك کشور غیر عضو در جامعه کشور های مشترك المنافع مورد مطالعه قرار گرفته و تمام اعضاء باآن موافقت نمایند .

اکنون این نظریه پیش آمده است که با قبول گینه بعضویت کشور های مشترك المنافع راه برای قبولی سایر کشور های غیر عضو که دا رای رسوم وسنن مشترك با بریتانیا نیستند باز خواهد شد .

اظهارات بوید

الن لنوکس بوید وزیرمستعمرات بریتانیا ضمن اظهارات خود در کنفرانس حزب محافظه کار در بلاك پول گفت که باید موضوع «روابط قانونی » علاوه بر سیستم «گروه خانوادگی» کشور های‌مشترك المنافع نیز مورد بررسی واقع‌شود زیرا در آینده ممکن است برخی ازکشور های مستقل بخواهند روابط نزدیکتری با بریتانیا برقرارنمایند.

بوید گفت در صورتی که این‌امر تحقق یابد اساسی برای اتحاد ملل کهوجه اشتراك اخلاقی ومعنوی‌دارند ریخته میشود وباین وسیله ازحقوق اعضاء صنف اتحادیه دفاع میشود .

تابحال سابقه نداشته که کشور مستقلی خارج از گروه خانواده بریتانیا بعضویت کشور های‌مشترك المنافع درآید . فقط یکبار در طی جنگ‌دوم جهانی اخیر چرچیل‌پیشنهاد اتحاد با فرانسه را نمود وآن هم زمانی بود که هردو کشور برای‌بقاء خود علیه هیتلر میجنگیدند .

نماینده گینه در لندن

تلی‌دایلو نماینده مخصوص گینه امروز با هواپیما وارد لندن شدتا بعنوان سفیرکبیر حسن نیت از بریتانیا دیدن نماید .

ممکن است دایلو با سلوین‌لوید وزیر خارجه بریتانیا ملاقات‌نموده وسپس‌عازم آمریکا گردد .

بیانات سکوتور

خبرگزاری فرانسه ـاز کنکاری اطلاع دادکه دیشب سکوتور نخست‌وزیر گینه پس از مراجعت از آکرا پایتخت کشور غنا در فرودگاه کنکاری پایتخت گینه گفت .

«نتایج اولین سفر ماکه ضمن‌آن پایه های وحدت حقیقی افریقاجهت استقلال وآزادی ملت آفریقا ریخته شد بسیار رضایت بخش میباشد» .

استحکام مودت

سکوتور سپس گفت «نظور ما از استحکام رشته های مودت و همکاری در زمینه های‌مختلف با دول آزادافریقا میباشد .

وی سپس گفت «تاسیس دولت واحد غناو تشکیل هسته مرکزی دول متحده آفریقای غربی جزو برنامه جمهوری گینه قرارداشته است وما از امضای اعلامیه‌مشترك خوشنود ومسروریم» .

ده‌ها هزار نفر از مردم گینه و شخصیت های دولتی در فرودگاه ازسکوتور استقبال کردند .

انعکاس عظیم

گزارش خبرگزاری فرانسه از پاریس حاکیست که تصمیم دو دولت جدید غناو گینه جهت‌تشکیل حکومت جدید واحد که درحقیقت اولین مرحله «دول متحده‌افریقای غربی» راتشکیل میدهد انعکاس عظیمی در سراسر منطقه غربی و مرکزافریقا خواهدداشت .

بدون تردید وحدت دوحکومت غناوگینه که به ترتیب در مارس ۱۹۵۷ و۲۸سپتامبر ۱۹۵۸استقلال پیداکردند تمایلات استقلال‌طلبانه را در تمام سرزمینهای افریقا تشدید کرده وبنوبه خود قطبی خواهد شد تا جنبش های خود مختاری سرزمینهای آفریقا را بسوی خود جلب کند .

فعالیت در مورد تشکیل حکومت واحد در آکرا بین نکرومه نخست‌وزیر غناوسکوتورنخست‌وزیر گینه آغاز گردیده واین دو مرد سیاسی از سالهای‌قبل‌آزادی‌وحدت کشور های سیاهپوست آفریقا را درسر پرورانده‌اند .

برد با کدامست

هنوز معلوم نیست‌در جریان‌وحدت گینه وغنا برد با کدام طرف بوده است اما یك مسئله روشن استو آن اینکه هم نکرومه وهم‌سکوتورا ازنفوذ و تبلیغات کمونیستهابدور هستند غنا با داشتن کاکائو و قهوه توانسته‌بودجه متعادلی برای خود داشته باشد اما گینه از نقطه نظر کشاورزی فقیر است وبودجه وی تقریبا هر ساله ۲ میلیارد فرانك فرانسه کسر داشته است . هر گینه محصول گندم و همچنین آهن صنایع آلومینیوم و آهن بد نیست .

هم‌آهنك ساختن اقتصادیات دو کشور چنین مشکل بنظر میرسد. غنا مدتهاست سعی دارد کارخانه عظیمی جهت صنایع آلومینیوم تاسیس کند اما هنوز موفق نشده .

گینه هم بنوبه خود چنین‌خیالی را داشته و اینك یك عده از شرکت های عظیم جهانی از فرانسه وامریکا وبریتانیا وسویس وآلمان مشغول ساختن چنین کارخانه در گینه هستند و تاکنون معادل ۲۰ میلیارد فرانك خرج کرده‌اند .

نکرومه که همیشه طرفدارآزادی کشورهای افریقائی است مبلغ ده میلیون لیره به گینه کمك خواهد کرد.

کمك انگلستان

اما این‌امر اولین مرحله کشانیدن گینه به داخل کشورهای گروه استرلینك است و نمیتوان گفت کمك غنا به گینه بدون پشتیبانی انگلستان صورت گرفته است .

ضمنا باید در نظر داشت کهاین کمك درست موقعی صورت‌میگیرد که فرانسه کمك خودرا به گینه قطع کرده و مشغول تخلیه این کشور است که پس‌از ۲۸ سپتامبر استقلال پیدا کرد ...

تردیدی نیست که کمك نکرومه سبب افزایش حیثیت سکوتورو استحکام موقعیت وی درگینه‌خواهد شد.

مقاله لوموند

دیروز روزنامه لوموند در سرمقاله خود ضمن تفسیر وحدت دول غنا وگینه مینویسد .

آیا آقای سکوتور نخست‌وزیر گینه به استحکام ساختمانی کموی بدان ملحق شده است اطمینان دارد .

روزنامه مزبور مینویسد نباید فراموش کرد که اشکالات مهمی در سر راه وحدت دو کشور غنا و گینه وجود دارد از جمله اختلاف سطح زندگی و اختلاف نظررهبران سیاسی دو کشور و همچنین‌نداشتن مرز مشترك‌است. گینه و غناچندین صد کیلومتر از یکدیگر دور هستند

برلن

بقیه از صفحه سوم

اقتصادی آلمان غربی پس از بروز بحران برلن روی داده بود کم‌کم تخفیف میابد .

در روز های اول بحران سهام کمپانیهای آلمانی کمی تقلیل‌یافته بود ولی کم‌کم ارزش قبلی خود را پیدا کرد . محافل اقتصادی‌آلمان غربی معتقد نیستند که پیشنهادهای آینده شوروی در مورد برلن‌سبب قطع رابطه برلن و آلمان غربی بشود . بلکه روسها مایل هستندبه مقامات آلمان شرقی مسئولیت‌های زیاد تری را واگذار نمایند .

حادثه پتسدام

دیروز فندلی بورنز رئیس‌قسمت سیاسی کمیته امریکائی مقیم‌برلن یادداشت اعتراض آمیزی بـرای همکار روسی خود در برلـن بمناسبت وقوع حادثه‌ای که در پتسدام نزدیك خط مرزی قسمت امریکا و شوروی در برلن روی داد ارسال داشت .

جریان از این قرار بوده است‌که یکی از مخبرین رادیو تلویزیون امریکا دوربین خود را درمنطقه برلن غربی قرار داده‌بود ولی از منطقه برلن شرقی عکس میگرفت.

ناگهان یکی از افراد پلیس برلن شرقی از جریان مطلع شده ووارد برلن غربی گردیده ودوربین را از مخبر مزبور گرفته وپس ازبرداشتن حلقه فیلم دوربین را بوی ردکرده است .

اینك رئیس قسمت سیاسی کمیته امریکائی مقیم برلن طی اعتراض خود از مقامات روسی خواسته‌است که پلیس برلن شرقی را مجبوربه رعایت مقررات کند .

مدال برای چرچیل

سازمان ملل متحد ـ آسوشیتدپرس ـ کمیته نجات بین‌المللی بزرگترین نشان خودرا بنام دریاسالارریچارد بایردتوسط الن‌نوبل‌نماینده‌انگلستان در سازمان ملل متحد بعنوان قدردانی اززحمات‌وینستون‌چرچیل در رهبری جهان آزاد بوی تقدیم میکند .

فیل سیرك یك تماشاچی را کشت

پرت‌آرتور ـ آسوشیتدپرس ـ یك‌فیل خشمگین بنام «دوروتی» هنگام انجام عملیات سیرکی در پرت‌آرتور یکی‌از تماشاچیان رابزمین کوبید و زیر تنه سنگین خود اورا له کرد. این تماشاچی بدبخت کهبراثر سنگینی بدن فیل خشمگین جانداد دونالدلوید نام داشت و۲۸ساله‌بود.

یکی ازکسانی کهشاهد این جریان بود اظهار داشت که فیل‌مزبور از طرف‌هیچیك ازتماشاچیان تحریك نشده بود ومعلوم نیست کهبچه علت‌بچنین عملی مبادرت کرده‌است . فیل پس‌از آنکه شخص مزبور را بزمین کوبید سرش‌را بروی تنه او گذاشت وپاهایش را درهوا معلق کرد.

این یکی‌از عملیاتی است کهبه‌فیل مزبور تعلیم داده‌اند تادرسیرك انجام دهد. عده‌ای از تماشاچیان باداد وفریاد و درحالیکه باچوب فیل را میزدند میخواستند دونالدلوید را از چنك فیل برهانند ولی کار ازکار گذشته وفیل خشمگین دریك لحظه اورا ازپای درآورده بود.

درسودان فرانسه رژیم جمهوری اعلام شد

پاریس ـ خبرگزاری فرانسه ـ پارلمان سودان فرانسه باتفاق آراء در آن کشور رژیم جمهوری اعلام نمود .

پایتخت سودان فرانسه باماکو میباشد وجمعیت آن بالغ بر۸۵هزار وپانصد نفر است ووسعت آن دو برابر وسعت خاك فرانسه است .

محصولات عمده آن بادام زمینی وبرنج میباشد ومردم آن به دامپروری علاقه زیادی دارند .

وضع اقتصادی کشور مزبور خوب نیست .

قابل توجه کلیه داروخانه‌های کشور

نظر باینکه طبق تصمیم اداره کل تثبیت قیمتها بهاء داروها ازاول آذر ۱۳۳۷ تنزل کرده وهیچ داروئی نباید بهبهای قبلی فروخته شود از کلیه داروخانه‌ها وعمده فروشیها تقاضا میشود موجودی داروهای سانلوز سالویطه ـ و آنتی فلوژیستین را برای تعویض برچسب ودریافت تفاوت قیمت به‌آدرس سرای رازی ـ گلوبندك مراجعه فرمایند .

شرکت سهامی آسیا
آ ـ ۳۰۹۲۶ ۱ ـ ۲

قابل توجه کلیه داروخانه‌ها وداروئیهای کشور

طبق تصویب نامه اخیر دولت مبنی‌برتقلیل بهای داروهای‌اختصاصی بدین وسیله از کلیه داروخانه های کشور تقاضا میشود موجودی دارو های محصول (کارخانجات داروئی شرینك آلمان) خریداری شده از این شرکت را برای تعویض به نرخ جدید به این شرکت مراجعه فرمایند .

بدیهی است چنانچه برای تعویض برچسب داروی موجودی بنرخ جدید اقدام نشود این‌شرکت هرگونه مسئولیتی را ازخودسلب‌مینماید.

نمایندگی کارخانجات داروئی شرینك آلمان
شرکت فارابی با مسئولیت محدود
آ ـ ۲۰۵۸۹

تخفیف نرخ دارو

چون بهاء کلیه داروها تنزل یافته است لذا از تمام عمده فروشیهائی که داروهای کارخانجات پارك دویس رادارند تقاضامیشود موجودی خودوهمچنین داروخانه‌ها رافورا برای تعویض قیمت ودریافت تفاوت بهابشرکت سهامی تجارتی مدن خیابان سعدی کاشی شماره ٤۰۹ مراجعه نمایند .

شرکت سهامی تجارتی مدن
آ ـ ۲۰۶۰۱

انجمن محلی بخش مستوفی (بخش هشت تهران)

از جدیت قابل تقدیر تیمسار سرتیپ شاه خلیلی در بستن مغازه های نوشابه فروشی جنوب شهر سپاسگذاری می‌نماید وامید است این اقدام سودمند ومنع استعمال مشروبات الکلی که عامل اصلی جنایات وموجب تباهی خانواده‌ها وسبب بدبختی های هولناکی است تعمیم پیدا کرده وپایتخت شاهنشاهی از لوث این مفاسد اخلاقی بکلی پاك گردد .

نایب رئیس انجمن محلی بخش مستوفی ـ محمد جانبزاده
آ ـ ۲۰۵۹۹

از آنجائی که نیات اعلیحضرت همایون شاهنشاه همیشه رفاه حال مردم بوده و میباشد وبهمین منظور اشخاص صدیق را برای احقاق حق مردم در راس کارها میگمارند که از جمله جناب آقای مهام‌شهردار محترم تهران نیز میباشد که کوشش ایشان برای اجرای نیات ملوکانه اظهر من الشمس است .

لذا بدینوسیله ما اهالی چهارراه معزالسلطان از جناب آقای شریف صادقی مدیر کل خوار بار و آقای غیاثی مدیر عامل گوشت تهران که هر دو از اشخاص بی نظر وبرای اجرای نیات شاهنشاه آماده ورفاه حال مردم را خواستارند تشکر و از جناب آقای مهام شهردار محترم تهران تشویق این آقایان محترم را خواستاریم .

حسن بسمل ـ مهدی رحیمی ـ عباس طلاکوب ـ حاجی لادن ـ عبداله کرمی ـ صادق جوان
آ ـ ۲۰۵٦۷

نامه سرگشاده

جناب آقای نخست‌وزیر محبوب

بمصداق من‌لم یشکرالمخلوق لم‌یشکرالخالق هیئت مدیره انجمن محلی علیای‌خیابان‌بهاروظیفه‌داراست از تیمسار معظم سپهبد باتمانقلیچ وزیر کشور باتدبیر وشاهدوست آن جناب که از بدو تصدی خود قدم های مثبت وسریعی درراه تامین خواسته‌های مردم بالاخص مبارزه با پیاله‌فروشی که مغایرت با تعالیم‌دین مبین اسلام وهمچنین بهداشت عمومی را داردبرداشته‌اند وهمچنین از ریاست کلانتری ۲۵ که مجری امریه صادره بوده ونوامیس سکنه علیای خیابان بهار را از تظاهرات و تجاوزات مستانه مشتریان‌پیاله فروشیها نجات‌داده‌اند تشکرنماید .

رئیس انجمن محلی علیای خیابان بهار ـ سرهنگ یگاهی
آ ـ ۲۰۵۵۹

امشب
سینما نیاگارا،
باشتراک :
دین مارتین خواننده محبوب
آناماریا آلبرگتی ستاره زیبای ایتالیائی
اوابارتوک هنرپیشه مجار
پل هنرید هنرپیشه [illegible]
یک کمدی نو با شش آهنگ جدید
و دلپذیر در هزاران مناظر زیبا
و یک داستان شیرین

کمدی موزیکال رنگی و سینما اسکوپ
هتل ماه عسل
با زیرنویس فارسی
محصول کمپانی متروگلدوین مایر

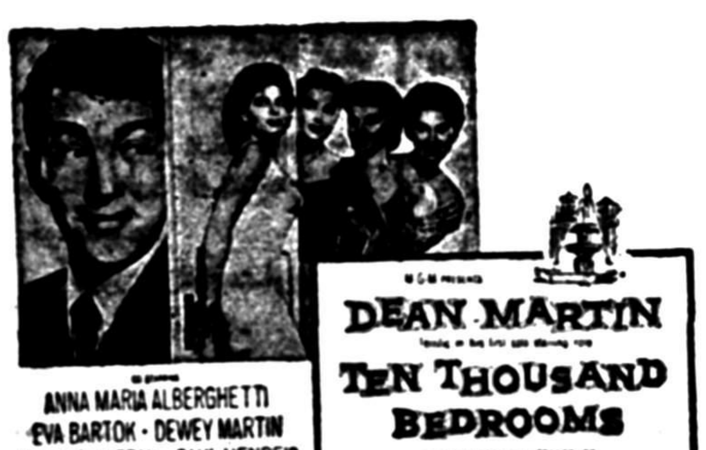

چهار خواهر زیبا و دوم بخت که آرزوی عروس شدن را دارند در شهر زیبای رم تعطیلات رومی شیرینی را برای دین مارتین
و کمدی موزیکال و مهیجی را برای شما فراهم کرده‌اند .

شروع سانسها: ۵ر۱۰ صبح ـ ۵ر۲ ـ ۵ر٤ ـ ۵ر٦ ـ ۵ر۸ بعد ازظهر آ ـ ۳۰۹۱٦

روز جمعه یکی از لوازم حتمی هرخانواده‌ای مجله امید ایران است
صبح جمعه ۱۰۰۰۰۰ کتاب خاطرات ضدجاسوس شماره ۱
بخوانندگان امید ایران مجانی داده میشود
پاورقی سال بنام که عشق آسان نمود اول ... اثر
حبیب نویسنده رابعه . شهرآشوب . آفت . آتش پنهان شمع فند
روز جمعه برای اولین بار در مجله محبوب امید ایران آغاز میشود
روز جمعه برای مهمانان شما از هرغذا و تفریحی عزیزتر مجله پرتیراژ
امید ایران است
بزودی ۲ نفر از خوانندگان خوشبخت امید ایران برای مدت
۱۰ روز مجانی به رم و پاریس مسافرت میکنند
شما هم صبح جمعه یک شماره امید ایران بدست آورید تا بهترین
مجله ایران را ببینید

انتقاد

دکتر حسن‌صدر حاج‌سید جوادی

ویسکی وقزوینکا!

پیاله فروشی ممنوع شد .طبق‌قانون تهیه ، فروش واستعمال مشروبات الکلی قدغن شده است و اکنون‌دولت علیرغم مشکلات فراوانی که وجود دارد دست باجرای قانون زده‌است . باید اذعان کرد در اجرای قانون مراقبت و توجه مخصوصی نیزمبذول میشود .

بدین ترتیب منار را دزدیدند اما هنوز چاه کنده نشده است .

برای یك جامعه خطری بزرگتر و وحشتناکتر از الکل وجود ندارد . الکل باقتصاد کشور ضرر میزند ، جنایت و قتل را ترویج میکند ،افراد را بیکار و بیمار بار می آورد ، موجب اشاعه امراض روحی وجسمی میشود و از همه مهمتر نسل‌راتهدید میکند .

کسانیکه خود را باستعمال الکل معتاد میسازند نه تنها بخود وبجامعه خویش خیانت میکنند بلکه در حق فرزندانشان نیز خیانت می‌ورزند . زیرا امروز شکی‌باقی‌نمانده است‌که اولادواحفاد الکلیست‌هادچار اختلالات عصبی و بیماری های مختلف روحی و جسمی میشوند .

پس بااین خطر مدهش باید جنگید. بخاطر نجات جامعه و بخاطرسلامت نسل‌باید با تمام قوا علیه این بلای خانمانسوز مبارزه کرد ، اما ...

مبارزه باید منطقی و طبق اصول صحیح باشد . مسئله بستن‌پیاله فروشی ها ، خراب کردن زاغه های چوب شهر نیست که با اعزام یك عده سرباز و خراب کردن زاغه ها و انتقال زاغه نشینان بمحل مناسب خاتمه پیدا کند .

بابستن پیاله فروشیها وجلوگیری از تهیه مشروبات الکلی طبق آمار صحیح نزدیك پنجاه هزار نفرکارگر که در کارخانه های مشروب سازی‌و بیسترو هاو کاباره ها بکار مشغول هستند بیکارمیشوند . ازاین‌مؤسسات شهرداری در ماه چند میلیون مالیات میگیرد و با جلوگیری از ادامه کار آنها دولت باید از این عواید چشم بپوشد .

پنجاه هزار کارگر هرکدام مسئول سرپرستی یك خانواده‌چند نفری هستند . وضع همه آنها در این موقع سال مغشوش و پریشان میشود.اگر بهمین ترتیب عمل شود شاید بیش از دویست‌هزار ناراضی بوجود آید واین ناراضی ها وبیکاره ها موجبات زحمت مسئولین و حتی مردم رافراهم سازند . دولت میخواهد قانون را اجرا کند . ظاهرا هم باجرای آن دست‌زده است اما در واقع به بن‌بست رسیده است . کارگرها ،پیشخدمت ها و هزاران نفری که سالهاست از این راه ارتزاق می کنند کار میخواهند . عایدات شهرداری بمقدار زیاد کم خواهد شد و ناچار نخواهد توانست بکار های ساختمانی و وظایف خود ادامه دهد .

از طرف دیگر اصل موضوع مورد اعتراض عده ای واقع شده است . آنها میگویند در این مسئله که‌باید پیاله فروشی ممنوع شود تردیدی نیست ولی ممنوع کردن تهیه،فروش واستعمال مشروبات الکلی باید طبق اصول صحیح انجام گیرد . آیاروا‌ست تهیه و فروش مشروبات الکلی که‌در ایران ساخته میشود ممنوع گرددولی بعضی از مشروبات الکلی که‌ازخارج وارد ایران میگردد مجاز باشد ؟!

ورود ویسکی وجین بکشور آزاد است اما تهیه فزوینکا جرم محسوب میشود !!

اینها مسائلی است که باید بآن توجه کرد . اگر منظور مبارزه با الکلیسم است پس در درجه اول‌ورود مشروبات خارجی را ممنوع‌کنیدوارز مملکت‌را ببهای «ام‌الخبائث» از دست ندهید ، زیرا تصور نمیکنیم ضرر ویسکی انگلیسی وودکای روسی‌کمتر ازشراب خلر شیرازوقزوینکای‌مملکت خودمان باشد .

عده ای می گویند برای مبارزه با مشروبات الکلی بهترین راه آنست که مالیاتهای گزاف برآنها بسته‌شود و نتیجه فوری گرفته شود زیرا اولا میزان فروش واستعمال چندین برابر کاسته خواهد شد ، ثانیا بعوایدِ دولت یکمرتبه‌لطمه زده‌نمیشود، ثالثا قاچاق الکل رواج پیدا نخواهد کردو رابعا ناراضی بوجود نمی آید .

این هم بحثی است که باید مورد توجه قرار گیرد . از روزیکه با تریاك مبارزه میشود بر میزان‌استعمال و قاچاق هروئین افزوده شده است ولی چون تریاك در داخل تهیه‌میشد واز خارج وارد نمیشود مبارزه‌باآن بمراتب آسانتراز مبارزه باالکل‌است. اکنون بیم آن میرود که مشروبات خارجی بطور قاچاق یا آزاد و بمیزان زیاد وارد کشور شود و علاوه بر زیانهای ناشیه از الکل مبالغ زیادی از ارز مملکت هم خارج گردد .

نوشتگان

طورهای نایلونی

صیادان فریدونکنار مینویسند اداره شیلات بابلسر مارا از صید ماهی بوسیله طور نخ نایلن منع مینماید چون شغل وپیشه ماصیادی است وهریك چندسر عائله داریم چنانچه این‌وسیله‌ارتزاق ازماگرفته شود تنگدستی و فقر بزودی ما را ازپادر میآورد امتدعا داریم‌موافقت شود ازنخ نایلون‌در طورهای صیادی استفاده شود .

حیاط دبستان مفروش نیست

آقای سیدعلی کاظمی مینویسد. در کوی نارمك که هزاران‌خانواده در آن سکونت دارند دبستانی‌وجود دارد بنام دبستان سعدی که حدود یك هزار کودك در آن بتحصیل اشتغال دارند .حیاط این دبستان مفروش نیست وگرد وخاکی که براثر رفت وآمدوبازی دانش ـ آموزان در تمام ساعات روز فضارا پر میکند کودکان معصوم را در معرض خطر ابتلای بامراض گوناگون از جمله تراخم و کچلی وبیماریهای ریوی قرار میدهد مقتضی است نسبت به مفروش ساختن دبستان سعدی که مخارج زیادی هم نخواهد داشت‌بذل توجه وبا این اقدام مصونیت عده کثیری از کودکان بیگناه را در برابر امراض خطرناك تضمین فرمایند.

کمك بهزینه بازنشستگان

چون کارمندان قدیمی دولت در اثر بازنشستگی از بعضی مزایاکه کمکی بهزینه ماهیانه آنها میشد محروم شده اند آقای سمیع‌سمیعی بنمایندگی عده ای از کارمندان بازنشسته مینویسد همانطوریکه دولت تصمیم به تقسیم خالصجات بین کشاورزان گرفته اند مقداری از اراضی خالصه را که در آمد سالیانه آن لااقل معادل بازیان‌وارد باشد بکارمندان بازنشسته واگذار نمایند.

وکمك نقدی هم از هر محل که مقتضی بدانند در صورت‌امکان بدون اخذ منافع ودر غیر اینصورت با منافع کم واقساط طویل المدت بکارمندان بازنشسته پرداخت‌نمایند تا آنها بفلاحت بپردازند درنتیجه ضمن جبران کسر هزینه به اقتصادیات مملکت هم کمکی‌نموده باشند .

موضوع دیگر اینست که چون دراثر بازنشستگی مددمعاش اولاد آنها قطع شده‌وبرای هزینه‌تحصیلی بچه ها دچار زحمت شده اند در صورتیکه بچه های کارمندان بازنشسته ومشغول بخدمت هر دو تحصیل میکنندواین‌قطع‌مدد معاش نسبت باطفال بازنشستگان موردی ندارد لذا شایسته است دولت‌دستور فرمایند که مدد معاش اولادآنها پرداخت گردد تابه‌تحصیل ادامه‌دهند واز آنجاکه عده زیادی ازکارمندان بازنشسته فاقد خانه و تاکنون‌موفق باخذ زمین هم نشده اند لذاتقاضا دارند دولت نسبت باعطاء زمین و وام ساختمانی نسبت به آنها توجه خاصی مبذول فرمایند تا از این جهت آسوده خاطرگردند .

کلاهبرداران

کلاهبرداران باهوشترین دزدان‌بشمار میروند وشاید بعضی اوقات هوش آنها درکلاهبرداری بحد نبوغ برسد. این دزدان ازنقاط ضعف قربانیان خویش استفاده میکنند وبوسیله همین نقاط ضعف کلاه برسر مردم‌میگذارند. بعضی اوقات هم درتعیین نقطه‌ضعف اشتباه میکنند وگرفتار میشوند .

چند روز پیش دریکی از تئاتر های توکیو یکی از ستارگان زیبا رل‌اول یك نمایشنامه درام رابازی میکرد . یك کلاهبردار که‌دربین تماشاچیان بود نقشه عجیبی طرح‌کرد و چون‌فکر مینمود که‌ستاره مزبور دارای قلبی مهربان است روزبعد نامه‌ای نوشت وآنرا باخون آغشته کرد وبرای ستاره تئاتر فرستاد.

درنامه قید کردکه چون دخترش در تماشای نمایشنامه حضور داشته و تحت تاثیر قرار گرفته و خودکشی کرده‌است، ستاره تئاتر باید ۲۵۰۰ لیره بعنوان قیمت خون دخترش‌بپردازد برخلاف تصور مرد کلاهبردار ، ستاره تئاتر مهربان نبود بلکه رلی‌که بازی میکرد نقش یکزن مهربان بود و بدین جهت فورا جریان رابه‌پلیس اطلاع داد ومرد کلاهبردار در دام‌افتاد.

اشخاص حساس

عده‌ای از متخصصین حساسیت در سومین کنگره بین‌المللی حساسیت که درپاریس تشکیل شد اظهارداشتند که‌ازمیان هرده‌نفر حداقل یکنفرمبتلا بعرض حساسیت میباشند .

در کنگره مزبور در حدود هزار نفر متخصص ازچهل کشور شرکت‌کردند یکی از متخصصین گفت که حساسیت پس از سرطان وخونریزی‌سومین‌مرض قاتل بشر میباشد.

از اینجا و آنجا

ثروت باد آورده

دربان یکی‌از ساختمانهای نیویورك دردا‌خل سطل خاکروبه مبلغ ۶۵هزار دلار نقدبدست آورد.

خبر کشف این ثروت عجیب نبود بلکه عجیب‌این بود که‌مبلغ مزبور متعلق‌به‌پیرزن گدائی بود.

خبرنگاران که‌برای مشاهده اطاق این پیرزن رفتند مشاهده نمودند که باستثنای یك زیلوی ساده چیزدیگری در آنجا نیست .

قتل عروس

«جون‌نورفیلد» که یك‌جوان‌چکسلواکی است پس‌ازاینکه ازدواج کرد وبا نوعروس‌خودبماه عسل‌رفت تصمیم گرفت که همسر خودرا بقتل‌برساند.

بدین جهت نوعروس خویش رااز بالای تپه بلندی بزیر افکند ولی‌چون کشته نشد سنك بزرگی رابرروی او انداخت .

باتمام این احوال نوعروس کشته نشد وبرای معالجه به‌بیمارستان‌انتقال داده شد وداماد به‌تیمارستان اعزام گردید.

آمار ازدواج

طبق آمار گرفته شده تعداد ازدواج های سال جاری از سال گذشته کمتر بوده است .آمار ازدواج درماه اوت امسال بالغ بر۱۵۳۰۰ فقره بود در صورتیکه این تعداد درماه اوت سال گذشته بالغ بر۱۶۶۰۰۰ فقره بوده است .

شکایت علیه قاضی

یکی از قضات شهر «ریوبرانکو»از توابع ریودوژانیرو دستور داده است که هرکس جهت محاکمه در دادگاه حاضر میشود باید لباس رسمی بتن کند ویقه‌آهاری به‌پیراهن خود بزند.

البته‌چنانچه کسی از پوشیدن‌چنین لباسی خودداری نماید و لباسهای رنگارنك بپوشد از محاکمه او امتناع میورزد.

هرقدر مردم شهر سعی نمودند که اورا ازاین موضوع بازدارند موثر واقع نشد وبهمین سبب چند روز پیش دونفر بنمایندگی از طرف اهالی مسافت ۲۷۰۰ میل راباهواپیما طی کردند تا ازدست قاضی سمج‌بمقامات مسئول شکایت کنند .

تبلیغ نیست، بلکه ادعا می‌کنیم

که دیدن وخواندن

اطلاعات هاهانه

تفنن نیست، بلکه لازم است

اطلاعات هاهانه

چیزهامی‌آموزدکه نداستن آن

صورت خوشی ندارد !

حل جدول شماره ۱۰۷۹

افقی : ۱ـ سام ـ زرداب ۲ـ ریسمان ـ می ۳ـ خال ـکال ٤ـ اب ـ توالت ۵ـ خردی ـ صفوت ٦ـ اوستا ـ رج ۷ـ کبد ـ رله ۸ـ نر ـ تاتوره ۹ـ دیکتز ـ شکل .

عمودی: ۱ـ سرشاخ ـکند ۲ـ ای ـ برابری ۳ـ مسخ ـدود ٤ ـ ماتیس‌ـتن۵ـ زالو ـ تراز ٦ـرن ـ اصالت ۷ـکلف ـهوش۸ـ اماتور ـ رك ۹ـ بیل ـ تجاهل .

فروشگاه منصور

برای خرید جورابهای زنانه نیل محصول فرانسه که‌جدیدا واردشده وکیفهای زنانه لوکس ودستکش‌به‌فروشگاه منصور خیابان شاه چهارراه یوسف‌آباد مقابل باشگاه ارامنه مراجعه فرمائید.

آ_۲۰۳٤۷ ۱_۲

بارانی بارانی بارانی

مردانه آلمانی وارد بازار دالان امین‌الملك‌شرکت‌حیب

جدول کلمات متقاطع شماره ۱۰۸۰

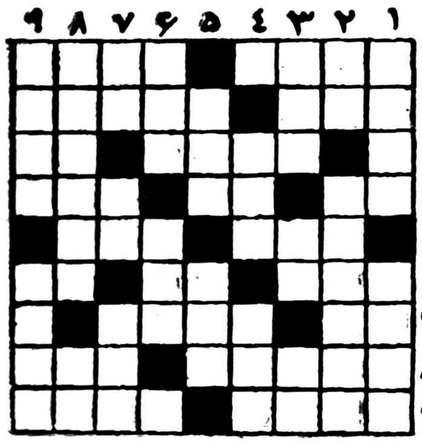

افقی: ۱ـ معمولا باکله یکجامیفروشند ـ از فلاسفه معروف آلمانی ۲ـ درمیان چهار پایان‌فقط‌اشتر را چنان وصف می کنند ـ چهل خانه گنج داشت ۳ـحتما نانش را شما هم دارید ـ نیمه چیزی راگویند ٤ـپروردگ ـ اگر آتش تند باشد آش هم می گیرد ـ اگر ثروت نیست سوار شوید تا برود ۵ـ بخار انبوه ـ اصل نیست ٦ـ شاعر دلش را خوش‌کرده‌که بانك آن می‌آید ـ معمولا جزء ازآن می‌آید ـ حزن واندوه ،قصد وارادها! ۷ـ پدر تازی ـ پاپوش راحت واز مد افتاده تابستانی ۸ـ مو های ریزرا باآن بر میآورند ـ بوسهٔ پیر زن چنین میکند ۹ـ بازگشتن ـ درایران بیست ودو سه سال پیش‌کشف شد .

عمودی : ۱ـ از محصولات لبنیاتی ـ مسجدش در غالب شهرها هست ۲ـ حرف نفرت ـ بر سقف بعضی، از اتومبیلها میتوان‌دید ۳ـ شاعر رجزخوانده‌که اگر برمرادش نگردد برهم خواهد زد ـ کافی است ـ شناور پر عشوه و نازی است ٤ـ آنقدر سبك است‌که بی‌بال و پر می‌برد ـ از بیماریهای جلدی ۵ـ تیغی‌که غالبا بجای سر دشمن فرق دوست را می‌شکافد ـ جزیره‌ای در خلیج فارس ٦ـ گزافه‌گوی ازآن کوهی میسازد ـ برای پیشرفت باید قدم بدانسو برداشت ۷ـ واحد سطح ـ گل بتونه ـ نیمه مبهوت ۸ـ مشروب ـ علامت جمع ۹ـ چیزی برای خوردن وسرگرم بودن ـ ساده نیست .

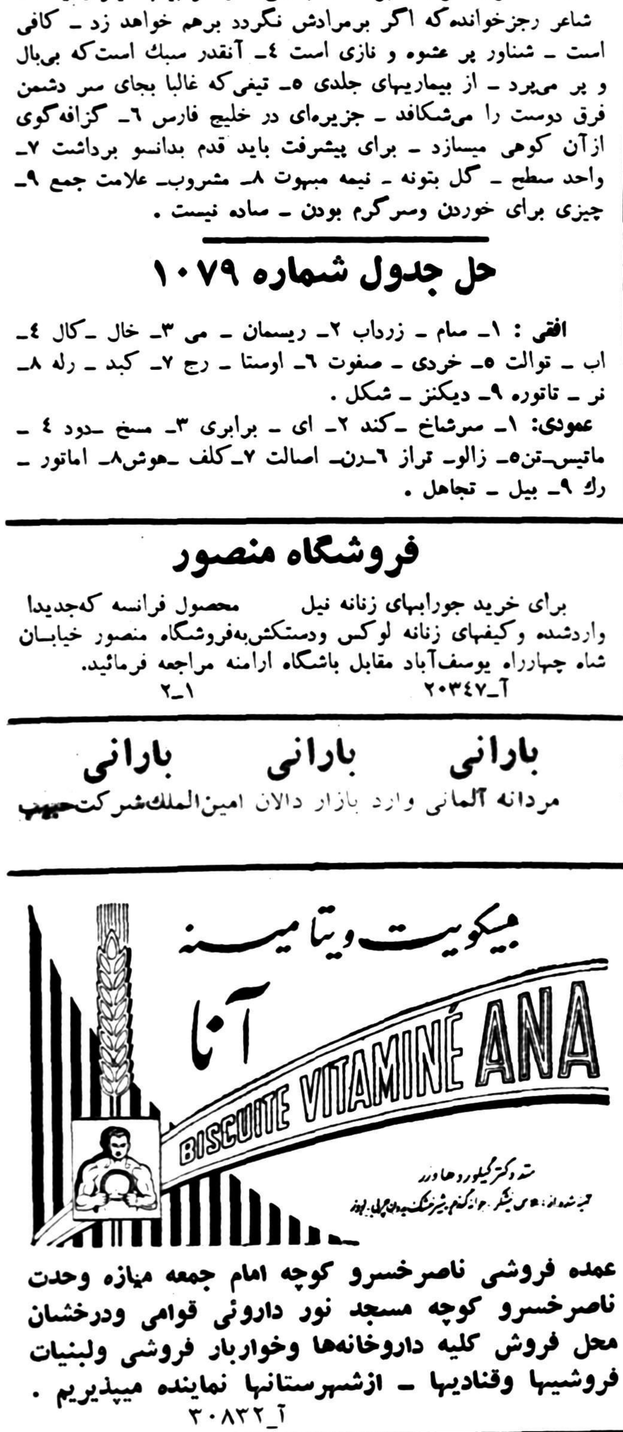

عمده فروشی ناصرخسرو کوچه امام جمعه میازه وحدت ناصرخسرو کوچه مسجد نور داروئی قوامی ودرخشان محل فروش کلیه داروخانه‌ها وخواربار فروشی ولبنیات فروشیها وقنادیها ـ ازشهرستانها نماینده میپذیریم .

آ_۳۰۸۳۲

کارخانه آرد اطلس

بامجهزترین ماشین‌های گندم‌شوئی بوجاری آردسازی خود احتیاجات اهالی محترم استان دهم را از هر نوع آرد (نانوائی ـ قنادی وغیره) تامین میکند.

نشانی اصفهان ـ جنب کارخانه‌وطن

کارخانه آرد اطلس

آ_۲۰۳۹۷ ۱_۳

۷ـ۱۰ آ_۲۶۹۱۸

پلارسوپر

POLAR SUPER

بخاری سال و حریف سرما

آ_۲۸۹۰۲ ۱ـ٤۰

آگهی تشکیل دعوت مجمع عمومی

مجمع عمومی عادی شرکت سهامی ایرانتور بطور فوق‌العاده روز چهارشنبه بیست و ششم آذرماه یکهزار و سیصد و سی وهفت‌ساعت چهار بعدازظهر درمحل شرکت تشکیل‌خواهد شد .

دستور جلسه عبارتست ازتجدید انتخاب اعضاء هیئت مدیره .

ازصاحبان سهام تقاضامیشود درروز وساعت‌مقررحضوربهمرسانند .

آ_۳۰۸۲۲

آدلائی استیونسن — ★★★★★★ — NEW YORK Herald Tribune

روسها امریکا را دوست دارند!

در تابستان گذشته آدلائی استیونسن، رهبر حزب دمکرات امریکا ویکی از هوشمندترین امریکائیان معاصر، سفری بشوروی کرد وماقبلا قسمت‌هائی ازگزارش اورا منتشر ساخته‌ایم. اینک دنباله این گزارشهاکه سرانجام بطورکامل‌در روزنامه نیویورك هرالد تریبون منتشر میشود.

در گزارشهای قبلی خود بیشتر درباره ملاقاتهایم با نیکیتا خروشچف وسایر فرمانروایان شوروی نوشته‌ام سواین لفظ فرمانراو مبالغه نیست! اکنون میخواهم چیزی هم در باره ماموردین پائین تر ومردم عادی بنویسم.

ماتقریبا در همان زمان به‌لنینگراد پیاده شدیم که تفنگداران دریائی قدم به لبنان نهادند .این تقارن‌زمانی رنك خودرا بر سراسر تجربیات مادر شوروی نهاد واین واقعیت را نمایان کرد که‌درحالی که ماآمریکائیها ممکن است در بعضی قسمتهای‌دنیا دیگر محبوب نباشیم ،ولی در روسیه مارا دوست دارند !ومقصودم مردم معمولی هستند.

در لنینگراد حتی یك شب با«مردم کوچه وخیابان» سخن گفتم کاری که چندان آسان نیست .اینهاجمعیتی مخلوط از دانشجویان وکارگران بودند.

این عده در برابر هتل من جمع شده بودند ، نه برای‌آنکه مرابه‌بینند بلکه برای آنکه یك منظره غریب و شگفت آور را بررسی کنند -یعنی یك اتومبیل بوئیك ۱۹۵۶ .

موهای آنها بلند ولباسهایشان فقیرانه بود، ولی خوش اخلاق بودند ورفتاری دوستانه داشتند هنگامی که گفتم ما امیدواریم به سیبری برویم «وضمنا برگردیم» زیر خنده زدند .در میان آنها کنجکاوی شدیدی نسبت بآمریکا واوضاع‌آموزشی و شرایط زندگی ما بچشم میخورد.از بس سئوال کردند «برای خرید این اتومبیل چند ساعت کار لازم است؟» من به ستوه آمدم ،ولی پسرانم‌مرا نجات دادند . بعضی ازسئوالات‌آنها بنظرم انعکاسی از بدگمانی‌آنهانسبت به‌اطلاعاتی بودکه در دسترس آنها گذاشته بودند .

هنگامی که من معذرت خواستم که باید به بستربروم وفرزندانم‌به‌گفتگو ادامه دادند ، باخوشحالی بآنها گفتم که بیائید وما را در آمریکا به‌بینید وفریادهای‌مشتاقانه «چگونه؟» که از گلوی چند مرد جوان بیرون آمد تا مدتها در خاطر من خواهد ماند .

آسیای مرکزی

در مسکو ،چند روز بعد .دستگاه تبلیغاتی شوروی سخت به پیاده‌شدن نوای آمریکا در لبنان میتاخت . در محافل دیپلماتیك ،محیط بسیارتندو ناراحتی بوجود آمده بود ،همقطار سابق من در سازمان ملل متحد ، اندره گرومیکو ،وزیر خارجه‌شوروی، بامن رفتاری دوستانه ومودبانه داشت و و بی‌مهابا از سیاست ما انتقاد میکرد. در باغهای عمومی وکارگاهها میتینگهائی برای تقبیح«امپریالیستهای آمریکا» و«حمله» آنها باعراب برپا میشد .سفیر کبیر لایق‌ما، لولین توپسون ،پیش بینی اغتشاشات‌و حوادث دشواری را در خیابانهامی کرد. روزنامه ها اعلام میکردند که ارتش سرخ در قفقاز وآسیای‌مرکزی مانور میدهد ودرست در همین زمان ما بطرف آسیای مرکزی راه‌افتادیم!

«آسیای مرکزی» منطقه وسیعی است با جمعیت زیادو بزرگتر از همه اروپای غربی .وشامل ۵ «جمهوری» در روسیه جنوبی است. در اینجاست که سخت میکوشند افسانه استقلال ملی را حفظ کنند در حالی که سریعا زبان وهرچیز دیگر را روسی میکنند .

جمهوری عظیم شمالی قزاقستان مرکز طرح قدیمی خروشچف درمورد بهره برداری از صدها هزار جریب زمین بکر است .این قلمرو عظیم تازه سریعا رشد میکند و مهاجرتهای اخیر از روسیه قزاقهای بومی راهم اکنون تبدیل به اقلیتی کرده است. قزاقها مغلوبی بنظر می‌آیند .ولی مردم چهار جمهوری جنوبی دیگر بیشتر شباهت به عربها دارند . همه آنها مسلمانند،و روسیه‌مغرورانه لاف میزند که چهار مین کشور مسلمان جهان است .

در ۱۹۲۳ استالین می‌گفت «وظیفه ماتبدیل ترکستان به یك جمهوری نمونه است ،یك موضع مقدم برای منقلب ساختن شرق.» من میخواستم آنچه راکه در « ویترین» استالین برای شرق واقع شده بود به بینم. آنچه دیدم شهرهای نوین صنعتی، مزارع عظیم وآخرین نشانه ها و آثار ترکستان شرقی قدیمی بودکه در قالبهای متداول شوروی ریخته بودند ،در قالب صنایع واشکال یکنواخت معماری.

زحمتکشان

مانخستین بار در تاشکند توقف کردیم ،پایتخت جمهوری شوروی ازبکستان ودر ۲۰۰۰ میلی جنوب شرقی مسکو .استقبال رسمی در آن حرارت سوزان بیش از آنچه‌بعمل آمد میسر نبود و ما را بسرعت به مهمانسراهای ییلاقی بردند که در انجا ماموربن خوشرو وخندان خیال داشتند ما را از فرط مهربانی بکشند .در اتومبیل ما شعارهای بزرك را میدیدیم که روی آنهانوشته بودند :

«زحمتکشان ازبکستان باخشم و نفرت به تجاوز امپریالیستی اعتراض میکنند .» ولی زحمتکشان تاشکنددر فرودگاه وقتی من دستم رابطرفشان تکان دادم ولبخند های فراخی برلب آوردند و کف زدند .

چندروز بعد در آلماآتا ،پایتخت زیبای قزاقستان ،نزدیك مرزچین. خواندم که :« همه زحمتکشان با خشم وکین تجاوز آمریکا را به مردم آزادی دوست لبنان محکوم میکنند.»

ولی «زحمتکشان » آلماآتا وهرکس دیگری که دیدیم نه خشم ، بلکه گرمی وصمیمیت از خود ظاهر می ساختند ودر همه جا تاوقتی بطرف شمال وسیبری رفتیم چنین بود .

بحران خاورمیانه مسلما حتی در نقاط دور افتاده آسیای مرکزی این ترس رابوجود آورده بودکه حوادث مزبور ممکن است منجر به جنگی شوند که مردم در شوروی نیز همانقدر از آن می‌ترسند که ما. من خصوصا چهره نگران ومضطرب رئیس سالخورده یك مزرعه اشتراکی رابخاطر می‌آورم که درهمان حال‌که یك درمانگاه‌کودکان را بمن نشان میداد باصدائی آهسته پرسیدآیا من کاری میتوانم انجام دهم ،گویا فکر میکرد که من‌انتخابات را برده‌ام!

من هرگز حوادث دیگر آن سفر را در ترکستان دور افتاده فراموش نخواهم کرد. در سمرقند باستانی ، شهر اسکندر؛ کبیر ،چنگیزخان و تیمور لنك، اخبار «هجوم» کوچك آمریکا بسرعت پراکنده شده بود . هرجا میرفتیم مردم جمع میشدند و من خاطره هلهله ها وکف زدنهای شورانگیز وچهره های دو ستانه مردمی راکه در سمرقند زندگی می کنند .حتی بیش از ویرانه های‌با شکوه آن حفظ خواهم کرد.

بعد، هنگامی که روزنامه ها ورادیو ها فریاد لعن ونفرین بر داشته‌بودند وگروهی از مردم به سفارت آمریکا در آن دورها ،در مسکو ،یورش بردند ، گروه دیگری از ازبکها با لباسهای منقش وکلاههای پوستی سیاه خود، بیرون مسجد تاشکند منتظر بودند تاباخوشحالی وبشاشیت باما وداع کنند پس از ناهاری که‌با مفتی خورده بودیم .همچنین هرگز فراموش نخواهم کرد کلامی راکه‌آن مرد محترم از امثال حکیمانه اسلامی بمن گفت :آنچه‌را می‌بینی باورکن ، نه آنچه که می‌شنوی .

صلح، صلح

نزدیك آلماآتا در بیشه‌ای نزدیك یك مزرعه اشتراکی یك‌نیك عظیمی داشتیم .کوهبانی ازخوراکهای‌غریب در برابر مابود وکوههای پوشیده‌از برف در پشت سرما . مثل همیشه پی درپی بسلامتی صلح ودوستی جامها بالا میرفت .

این هم روز «خشم مردم » بود، ولی اگر میزبانان‌شادمان‌مغولی وروس ما نقضی در گارشان داشتند این نقض خشم آنها نبود !

از همه جالبتر در روبتسوسکی بود، دریکی‌چمنزارهای‌تنهای سیبری ودر جائی که میتینگهای عظیم برای ابراز نفرت به «امپریالیستهای» آمریکائی ترتیب داده بودند .

نیروهای کمکی برای قبرس

تروریستهای قبرس درمقابل دختران انگلیسی که برای کار در سربازخانه آمده‌اند خلع سلاح میشوند!

کنترل عبدالناصر بر سوریه تنگتر میشود

عبدالناصر نمیخواهد افراد حزب بعث بین اوورژیم عراق را برهم زنند

بیروت -برکناری اکرم حورانی ،از مقام بسیار مهمی که در سوریه‌داشت از طرف بعضی محافل دیپلماتیك بعنوان ضربه ای از طرف‌عبدالناصر بر ضد اقداماتی که بمنظور حفظ استقلال سوریه صورت میگرفت ، تلقی شده است .

حورانی که سه شنبه هفته پیش‌از مساغل اجرائی خود در سوریه‌معاف شد یکی از بنیان گذاران حزب بعث است که یك حزب ناسیونالیست افراطی عرب بشمار میرود و پس‌از اتحاد مصر و سوریه از طرف عبدالناصر غیر قانونی اعلام شد.

حورانی بعنوان‌معاون‌رئیس جمهوری متحده عربی و وزیر دادگستری جمهوری بکار خود ادامه خواهد داد ولی او در سوریه است و ظاهرا از همه قدرتهای واقعی خود محروم‌شده است .

تشریفات محض

اعلامیه های قاهره در این مورد حاکی است که تغییرات مزبور بجز تشریفات اداری نبوده است . ولی لبنانیها برای آن اهمیت بیشتری قائل‌اند . نخستین قدم عبارت بوداز تفویض سمت وزارت دادگستری در قاهره ، بجای ریاست شورای اداری در سوریه و اکنون او از صحنه سوریه نا پدید شده است .

روزنامه العمل ،ارگان‌حزب فالانژ مسیحی بنان بر کناری حورانی را بعنوان قسمتی از مجاهدان منظم برای در هم شکستن مساعی‌سوریه در مورد حفظ خود مختاری توصیف میکند .

دیپلماتها در بیروت عموما بر این عقیده‌اند که عبدالناصر در کنارآمدن با سوریه بدون‌کشمکش علنی دچار زحمت شده است .

سوریه‌ها تاب‌خود‌ابدامن مصر انداختند ولی دریافتند که دارند در آن مستهلك میشوند .

نقش عراق

بعضی از منابع عرب معتقدندکه عبدالناصر باین علت بلوی بعثی‌ها را میگیرد که آنها بیش از حد مبارز و پر شور هستند و او آماده نیست خطر قطع دوستی بارژیم جدید عراق را قبول کند .

سرهنك عبدالسلام عارف ،پشتیبان اصلی او در عراق یکی از اعضای بعث بود . هنگامی که او رادستگیر کردند ، به دفاتر حزب بعث در بغداد هجومهائی برده شد واز طرف پلیس مورد بازرسی قرار گرفت .

پشتیبانان بعث با طرفداران‌ژنرال جدید در خیابانهای بغداد سخت گلاویز شدند ، واین گروه اخیر ، بقول منابع بغداد تحت نفوذ وهدایت کمونیستها هستند .

یك مفسر لبنانی چنین اظهار نظر کرده است که عبدالناصر میکوشد خود را آزاد و فارغ سازد تا حزب بعث نتواند او را مجبور به‌سیاست دشمنی ، با ژنرال جدید عراق سازد.

نیویورك تایمز

احتمال توسعهٔ دیکتاتوریهای نظامی درجهان

درعراق خطر بسرعت پیش‌می‌آید- دولت آمریکا ازتسلط نظامیها نگران نیست

وقایع تازه

دولت آمریکا برای تعیین بودجه کل همه ساله وضع سیاسی‌ونظامی را درنظر میگیرد ومقاماتی که در سال جاری مشغول تنظیم بودجه میباشند معتقدند که فقط صلح جهان درسال‌آتی گرانتر‌تمام‌خواهد شد وعلت پیدایش این نظریه جریاناتی است که در چند ماهه اخیر روی داده است.

اولا کمونیست ها چه در پکن و چه در مسکو مشغول تشدید جنك سرد میباشند.

ثانیا چنین بنظر میرسد که دیکتاتوری های نظامی در کشور های توسعه نیافته جهان توسعه خواهد یافت.

ثالثا - آینده اروپا بیش از هر موقع دیگر ثابت بنظر میرسدولی آینده خاورمیانه وباقی کشورهای آسیائی چندان خوب نیست .

رابعا هم مسکو وهم پکن اعتقاد جدی دارند که میتوانند نفوذخودرا در جهان توسعه دهند وهردو کشور مشغول هم آهنك کردن نقشه‌های خویش میباشند ولی پکن از مسکو رویه خشن تری در پیش گرفته است.

خامسا دولت شوروی درظرف‌مدت کوتاهی خواهد توانست تعدادزیادی از موشك های قاره پیما تهیه کند ولی آمریکا برای حفظ پایگاه‌های هوائی خود خصوصا در مراکش با اشکالاتی مواجه خواهد گشت .

رویهمرفته دولت آمریکا تاچندی پیش در نظر داشت‌رویه صرفه‌جوئی را در تنظیم بودجه پیش بگیرد‌اینك در نقاط مختلف‌جهان بامسائلی‌روبرو شده که آندولت را ناچار میسازد ارقام بودجه را افزایش دهد.

از تابستان گذشته که شوروی‌ها برای تشکیل کنفرانس چهار دولت خودرا مشتاق نشان دادند تا کنون وقایع تازه‌ئی در جهان روی‌داده است . از آن جمله میتوان ملاقات خروشچف ومائو را نام برد که بلافاصله بمباران کموی رابه دنبال آورد. علاوه براین از هنگام ختم بمباران کموی دولت شوروی ایران را تحت فشار گذاشته‌است که از انعقاد قرار داد نظامی با آمریکا خودداری نماید .

درست در همین موقع شورویها از غرب‌تقاضا کرده‌اند که ناشغال چین وشوروی وبروز انقلابات در داخله چین زیاد صحبت‌میشودعقیده مقامات دولت آمریکا آنست که اولاچین‌وشوروی کاملا‌با یکدیگر همکاری میکنند وثانیا انقلاب‌چین بیش از آنچه که تصور میرود در داخله آنکشور باموفقیت پیشرفت مینماید واز هنگام‌پایان جنك دوم بین‌المللی تا کنون هیچ واقعه‌ئی بیش از تصمیم دولت چین مبنی بر تشکیل واحدهای اقتصادی وصنعتی‌وکشاورزی‌درداخل‌روستاهای چین موجب حیرت ناظرین خارجی نگشته است.

برای تشکیل این واحد ها، دولت چین کودکان را از مادرانشان‌جدا کرد. وزنان وشوهران را در واحد های جداگانه‌ئی مشغول کارساخته است واعضای بعضی این واحدها گاه به پنجاه هزار نفر بالغ میشود.

کوشش سخت

دربعضی نقاط دور دست چین‌از قبیل تبت مردم مقاومت‌هائی در برابر رژیم کمونیستی کرده‌اند ولی اطلاعاتی که‌بواشنگتن‌میرسد حاکی است که این مقاومت ها جدی نیست واینك‌چینی‌ها حتی ازشوروی هانیزسخت‌تر مشغول کارو کوشش میباشند .

درحال حاضر واشنگتن از اینکه نظامی‌ها در راس حکومت‌ها قرار میگیرند زیاد نگران نیست زیرا این امر از بعض لحاظ موجب تقویت ثبات این ناحیه میشود . اما مقامات واشنگتن معتقدند که دریك دورهٔ طولانی تسلط نظامی‌ها که‌طبعا اطلاعاتی از کارهای‌اقتصادی ندارند ممکن است موجب بروز نارضائی‌های شدیدی بشود .

قبل‌از ژنرال عبودکه هفته‌گذشته زمام امور را ازدست سیاسیون سودان گرفت ، عبدالکریم قاسم درعراق - شهاب درلبنان-ایوب‌خان درپاکستان- نه‌وین‌دربرمه -ساریت درسیام زمام کارها را در دست گرفته بودند والبته نام عبدالناصر نیز نباید از خاطر برود .

باتوجه باینکه درفرموز - کوبا- پاراگوئه- السالوادورو دومی‌نیکان نیزژنرال‌ها کارهارا دردست گرفته‌اند کمونیست‌ها میتوانند بگویندکه قسمت عمدهٔ دنیای غیر کمونیست‌در دست نظامی‌هاست و البته برای تقویت تاثیر تبلیغات خود اضافه می‌کنند که آمریکا و فرانسه‌نیز زیر نظر نظامیان اداره میشوند .

نکته‌ای‌که موجب نگرانی‌واشنگتن شده تاثیر تشکیل رژیم‌های‌نظامی برممالك بیطرف است وممکن‌است کشورهای مزبور چنین احساس کنند که رژیم دموکراسی غربی درکشورهای عقب‌مانده موفق نمی شود واین کشور ها باید بدست رژیم‌های نظامی که از لحاظ مالی مورد پشتیبانی آمریکاست اداره شود .

بهرحال ، دولت آمریکاکه خود را درمقابل مسائل جدیدی می‌بیند ناچار است برمیزان مخارج ماوراء دریاهای خود بیافزاید درزمینه مسائل نظامی باآنکه آمریکا از چین کمونیست نگران است تصور نمی‌کندکه خطر چین فوری وجدی باشد واز این گذشته مقامات آمریکائی دربارهٔ حوادث اخیر برلین نیز خونسردی خودرا حفظ کرده‌اند .

امادرمورد عراق‌مقامات آمریکائی عقیده دارندکه‌خطر بسرعت‌پیشرفت می‌کند. پاکستان - لائوس‌وکامبج نیز بسیار ضعیف میباشند.

اندونزی نیز با آنکه ازیکسال پیش تاکنون بیشتر متوجه عواقب نفوذکمونیست ها شده از لحاظ اقتصادی مواجه با خطراتی میباشد ومقامات آمریکائی میترسند که مبادا عدم ثبات کشورهای توسعه نیافته به آرژانتین ، کشورهای آمریکای لاتین نیز سرایت پیدا کند .

این قسمتی از حقایق تلخی‌است که اینك تنظیم‌کنندگان بودجهٔ آمریکا با آن روبرو میباشند . مبارزات انتخاباتی آمریکا خاتمه یافته اما دولت نگران است که مبادا بهای حفظ صلح بیش‌ازآنچه که قبلا تصور میرفت افزایش‌پیدا کند .

از نیویورك تایمز

مقالات وگزارشهای خارجی

چهارجانبه برلین خاتمه داده شودو ضمنا در ژنو نیز مقامات شوروی چنان پیشنهاد هائی برای حل مشکلات اتمی مطرح کرده‌اند که مقامات دولت آمریکا باین نتیجه رسیده‌اند که روسها نمیخواهند مسئله کنترل اتمی حل شود .

در اطراف مرزهای شوروی نیز، مقامات شوروی جدا از نزدیك شدن هرهواپیمائی‌بمرزها جلوگیری میکنند ودر این مورد شدت عمل بخرج میدهند وحال‌آنکه قبلابین شدت سختگیری نمیکردند. در خاورمیانه نیز کمونیست ها سخت مشغول تحریك هستند و عوامل ایشان در میان کردها فعالیت میکنند.

با آنکه در باره بروز اختلاف‌بین

قابل‌توجه کلیه داروخانه‌ها وعمده فروشیهای کشور

نظر باینکه طبق تصمیم اداره تثبیت قیمت ها نرخ‌کلیه داروها از شنبه اول آذرماه ۱۳۳۷ تنزل کرده‌هیچ‌داروئی نبایستی‌بفروش برسد ازتمام عمده فروشان ودارو خانه‌ها تقاضا میشود چنانچه دارو های گایگی بال‌سویس خریداری شده ازاین شرکت راکه دارای برچسب وقیمت قبل باشد موجود داشته باشند فورا باین‌شرکت مراجعه نموده تا بقیمت جدید تبدیل شود .

صورت قیمتهای جدید تحت‌چاپ است ،بعدا پخش خواهد شد.

بدیهی است در صورتی که ازتاریخ اول‌آذر ماه۱۳۳۷ داروئی بابرچسب قبل نزدهر داروخانه ویاعمده فروشی پیدا شده ویا بمصرف فروش برسد هیچگونه مسئولیتی بعهده اینشرکت نخواهد بود .

آ-۲۰۴۹۷ شرکت‌نسبی برادران شکورنماینده‌کارخانجات گایگی بال‌سویس

این‌عمل مخالف سنوات گذشته بوده‌زیرا درسنوات گذشته آگهی کندن‌چندر در۱۵مهرماه صادرمیگردید وکشاورزان بفکرسال‌گذشته بوده وخودرا مجهزبرای‌کندن چغندر ننموده بودندوبدلائل زیر امکان این‌عمل هم‌برای کشاورزان میسر نیست‌زیرا درشهریورماه ونیمه اول هرسال کشاورزان مشغول جمع‌آوری محصول گندم خودهستند.

دـاز۲۵شهریور کلیه‌کشاورزان بایستی‌محصول پائیز خودراشروع به‌کاشتن بنمایند.

۲-درشهریوروـمهرماه موقع رشدصحیح چغندر شروع میشود واز لحاظ کشاورزان معقول نیست محصولیکه یکسال زحمت کشیده‌برای نفع‌کارخانه ازمحصول خوداستفاده‌ننموده نیمه‌کاره‌تحویل دهدوکارخانه هم‌اگرکمی دیرترمشغول بهره‌برداری‌شود زیانی‌نخواهد نمودکما اینکه همه‌ساله آگهی در۱۵مهرماه صادر میگردید واینکه مرقوم‌داشته‌اند که‌درنتیجه کارخانه ازبیستم‌مهرماه شروع‌به‌بهره‌برداری نموده وعلت آنرا تحویل‌ننمودن چغندرمعلوم نموده‌اندصحیح نمی‌باشد زیراسندیکای چغندرکاران مطلع‌است که‌تاخیر کارخانه بعلل فنی‌بوده کـه‌اولیاء کارخانه هم کاملاواقف میباشند.

درمورد بالارفتن کرایه حمل‌چغندر مرقوم داشته‌اند درمناقصه‌حمل چغندر سال‌جاری دودرصدازسال ۱۳۳۶ارزانتر بدست آمده بقراریکه سندیکای چغندرکاران اطلاع‌دارد نرخ کرایه‌حمل دراطراف تهران‌تنزل ننموده بلکه ترقی‌نموده است‌ونرخ‌بدست‌آمده مربوط به‌اطراف تـهران نیست وبازهم جای‌تعجب است که‌درحالیکه درآخرسال گذشته مبلغی به‌بهای بنزین‌اضافه شده‌است نرخ‌حمل‌ونقل‌تنزل نموده باشد واصولا خواهشمندیم معلوم فرمایندآیادر آگهی حمل‌مناقصه مرقوم داشته‌اند که‌کامیونها بایستی چهارالی پنج‌روزپشت‌درب کارخانه برای نـوبت بایستی معطل‌بمانند یاخیر؛درغیراینصورت تصدیق بفرمایند نرخ‌بدست‌ـ آمده دارای ارزش‌نمیباشد.

صبح شنبه ۲۴ر۸ر۱۳۳۷ کامیونهائیکه پشت‌درب کارخانه‌ازروزگذشته معطل بوده‌اند قریب ۱۲۵دستگاه بوده (که‌چنددستگاه آن‌در خـارج محوطه کارخانه بعلت معطلی‌تخلیه کرده وازکرایه خودمصرف‌نظرنموده اند) ویکصددستگاه هم‌امروز به‌آن‌اضافه میشوددرحالیکه کارخانه‌قند کرج روزانه فقط۵۰۰کامیون تحویل میکرد ومسلماهریك‌ازکامیونها بایستی ۱۴الی۱۵ روزپشت درب‌کارخانه معطل بماند.

بنابراین برای یك‌کامیون که‌فقط بارخودراازشعاع یکصدکیلومتر درظرف سه‌ساعت حمل میکند وبایستی یك‌ساعت هم‌تخلیه نموده‌مراجعه کنده‌روز صرف وقت‌میکند باین‌مناسبت لااقل سه‌برابر کرایه مطالبه مینماید.

۳-درمورد بهای‌چغندر که‌باکشورهای دیگر مقایسه فرموده‌انـد کاملا بی‌انصافی‌است زیراوضع‌سایر کشورها ازلحاظ زمین وهوا وآب وآبیاری باکشورماتفاوت فاحش دارد واصولاقابل مقایسه‌نیست بخصوص اینکه ممالك دیگردنیا نسبت به‌کشاورزان کمك ومساعدت بی‌حـدی مینمایند (ازلحاظ‌ماشین آلات‌کودشیمیائی وسایل موتوری وپـرداخت وجوه‌لازم وغیره) درحالیکه دردوساله اخیر فقط کارخانجات قندتوانسته است بمقدار ناچیز کودشیمیائی دراختیار کشاورزان چغندر بـگذاردو بهای‌آنرا ازقرارکیلوئی ۵ر۸ریال دریافت دارد درحالیکه بهاء گندم‌که محصول عمده کشاورزان است بیشتر ازکیلوئی ٤ریال خریداری نمی‌ـ نمایند وباهمه این‌مراتب معلوم نیست بهاءچغندر درممالك خارجه که برحسب مقدار قندازچغندرتعیین‌میشودازبهای چغندر پرداختی کارخانجات قندایران ارزانترباشد موضوع‌اساسی‌دیگر اینکه‌درممالك‌دیگربذرچغندر راطوری انتخاب میکنند که‌درعین حال که‌مقدار قندآن‌زیاد است‌راندمان چغندر هم‌از لحاظ وزن‌مناسب است‌واصولا بهای‌چغندر رادر کارخانجات بطوریکه قبلاعرض شدبرروی مقدار قندتعیین مینمایند کهضرری‌متوجه کشاورزان نشود کارخانجات قندایران که‌بهای چغندر رابرروی وزن چغندر پرداخت میکنند ازنوع بذری‌انتخاب نموده وتحویل چغندرکاران میدهد که‌صرفا قندآن‌زیاد است ولی‌از لحاظ وزن کاملاضعیف‌میشود درنتیجه موجب نقصان‌محصول چغندرکاران شده‌ومتضرر میشونـد بدیهیست این‌ضرر رانمیتوان بامصرف کودشیمیائی یاعملیات‌کشاورزان جبران نمود.

اضافه‌شدن دستمزد هم‌عامل‌موثری است که‌موجب زیان‌چغندرـ کاران شده‌وکـارخانجات قندتاکنون توجهی نسبت بـه‌آن معمول نفرموده‌اند.

بااینکه اضافه‌نمودن نرخ‌چغندر رامنوط به‌نظرمقام مدیریت عامل سازمان فرموده‌اید بایستی عرض‌کنیم که‌فکر ونظرایشان مربوط‌بطرز بیان وجلوه‌دادن امرمقامات مسئول کارخانجات قندمیباشد والبته در صورتیکه حقانیت موضوع آنطور که‌بایدوشاید وحقیقت عمل‌است بعرض معظم‌اله میرسید مسلما نسبت به‌رفع‌شکایت وازدیادبهای چغندر دستور مقتضی صادرمیفرمودند ودرصورتیکه واقعا ایشان میل‌نداشتند بوسیله ازدیاد بهاءچغندر رفع‌ظلم شودمسلما ازطریق دیگـر جبران بی‌عدالتی رادستور صادرمیفرمودند متاسفانه مقامات مربوطه کارخانجات قندهیچگونه اقدام مقتضی مبذول نداشته اند.

درخاتمه چون‌سندیکای چغندرکاران دستگاه کارخانه‌رااز خـود میداند واگرچغندرکاران وکارخانه همکاری صمیمانه نداشته بـاشند مسلما موجبزیان کارخانه خواهدشد بازتجدیدعرض نموده تقاضادارد دستور فرمایند کمیسیونی تشکیل داده وازنمایندگان سندیکاهم‌دعوت بعمل آیدکه‌کلیه اختلافات ونظریات خودرا درکمیسیون عرضه‌داشته وبوسیله مقامات مربوطه رفع‌فرمایند والابرای آخرین‌مرتبه‌عرض‌مینماید که‌اگر این‌بی‌عدالتی هاازبین‌نرود سطح‌کشت چغندر درسال آتیه‌به‌حد اقل‌تقلیل خواهد یافت واین امرموجب زیان جبران ناپذیر کارخانجات قندخواهد شد.

سندیکای چغندرکاران

خیابان ۲۱آذر خیابان نصرت دست‌چپ درب‌دوم منزل آقای زین‌العابدین مقـدم

متن‌پاسخ صادره ازشرکت قند

۲۳۸۷۸- ۱۴ر۸ر۴۷

سندیکای چغندرکاران- تهران

عطف بنامه‌بدون‌شماره وتاریخ آن‌سندیکا مراتب ذیل راجواباًاعلام میداره

جریده شریفه اطلاعات

برای تامین‌رفاه‌حال چغندرکاران قندوتوسعه کشت چغندر وبالاخره تامین کسری قندمورد احتیاج کشور وجلوگیری ازصدور ارزچندی‌قبل سندیکائی بنام‌سندیکای چغندرکاران تشکیل گردید شرحی بـرای خواسته‌های قانونی‌خودبه‌سازمان برنامه نوشت که‌کارخانجات قندپاسخ آن‌را طی‌شماره ۲۳۸۷۷ مورخ ۱۴ر۸ر۳۷به‌سندیکا داده‌است اینك‌برای اطلاع عموم افراد کشور بخصوص اعضاء سندیکای چغندرکاران‌وجلب توجه مقامات مربوطه اصل‌نامه وشرحی که‌درپاسخ آن‌از طرف‌سندیکا نوشته شده‌به‌پیوست ارسال میدارد. خواهشمند است دستورفرمائیددر درج آن‌اقدام فرمایند.

سندیکای چغندرکاران

متن نامه‌ارسالی شرکت قند

شرکت سهامی کارخانجات قند

پاسخ نامه‌شماره ۲۳۸۷۸ مورخه ۱۴ر۸ر۱۳۳۷ که‌درپاسخ تقاضاهای مشروع سندیکای چغندرکاران مرقوم داشته اندناگزیر مبادرت بـه جواب می‌نمایند.

۱-همانطوریکه کارخانه‌قند کرج نمیتواند چغندر رادر سیلوهـای خودکـه‌دارای تهویه‌وازلحاظ فنی‌مجهز است بیش‌از ۱۵روز ذخیره نماید برای کشاورزان چغندر هم‌مقدور نیست که‌چغندر خودرادرمزارع که‌اکثرا زمزارمیباشد جمع‌آوری نماید .زیرا درمزارع که‌هیچگونه وسائل فنی موجود نیست زودتر چغندر فاسدشده وازبین میرود واگر هم‌بخواهیم تدریجاکنده ومورد احتیاج فعلی کارخانه راتحویل دهند آنهم تاآخرسال بطول‌خواهد انجامیدوتصدیق بفرمایند درموقع‌یخبندان بهیچوجه مقدور نیست‌چغندر اززمین کنده‌شود وبخصوص حمل‌چغندر در زمستان ازداخل اراضی ومزارع‌ودهات بسیارمشکل خواهد بـود و چنانچه کارخانجات قندبخواهند تدابیرورا هبهای حلی‌برای رفع‌مضیقه تحویل چغندر که‌هم موجب‌رفاه کشاورزان چغندر بشود کارخانه هـم باگرفتن مقدار زیادتری چغندر استفاده بیشتر بنمایدمیس است کـه ذیلا توضیح میدهد.

الف- فعلامصرف کارخانه قندکرج برای‌تولید قندوشکر سفیددر روز سیصدوپنجاه‌تن بیشتر نیست وبهمین مقدار چغندرهم‌بیشتر تحویل نمیگیرد درصورتیکه اگربخواهد اول شکرزرد تحویل نمایدمیتوانـد روزانه هفتصدتن چغندر تحویل گرفته وبعدا که‌تحویل چغندر باتمام رسید شکرزرد راتبدیل به‌قندوشکر سفیدنماید واین عمل مدت‌تحویل چغندر رابه‌کارخانه به‌نصف ایام‌تقلیل خواهد داد.

ب- درحال‌حاضر چهارسیلودر کارخانه قندکرج موجود است که ظرفیت هریك ازآنها نهصدتن‌میباشد وجمع‌کل آنها ۳۶۰۰تن‌است این‌مقدار درحال حاضرمعادل‌ده‌روز مصرف کارخانه است(ومعلوم‌نیست چرا۱۵ روزمعین فرموده‌اند) درحالیکه اگرچهارسیلو دیگر که‌هریك لااقل هزارتن ظرفیت داشته‌باشد ساخته شود هزینه آن‌برای کارخانه مهم‌نیست ولی‌کشاورزان کشت‌چغندر قدری ازمضیقه خارج‌خواهندشد.

ج-درمورد اینکه مرقوم داشته‌اند که‌کارخانه قندکـرج در۲۳ شهریور آگهی برای کندن چغندر صادرنموده است صحیح است ولی

آنچه بانوان میخواهند

وظایف مادری

وظیفه مادری تنها این نیست که‌کودکی‌را بدنیا آورد بلکه علاوه براین تربیت ونگهداری نیز بعهده اومی‌باشد .زن ،در نقش مادر مرکز ثقل خانواده بوده وباید دراداره خانه مهارت وهوشیاری و زرنگی بخرج دهد واگر باین خصال عشق مادری واخلاق نیکو و زیبائی طبیعی نیز اضافه‌شود ،اسلحه‌ای برنده وقاطع در دست خواهد داشت که‌دیگران دربرابر آن تاب تحمل وپایداری نخواهند داشت .هرمادر ،درعینحال که‌سعی میکند کودکانی زیبا وباتربیت پرورش دهد. باید آنهارا باطاعت از خود وادار سازد ولی اطاعت آنها نباید از روی ترس باشد .

هرمادر که‌سعی کند خودرا محبوب بچه‌هایش سازد ،میتواند اطمینان داشته باشد که‌بچه‌ها ازاواطاعت خواهند نمود .مادری‌که جوانی‌و شادابی خودرا حفظ نموده وضمنا اخلاقی خوش داشته باشد میتواند برای بچه هایش بعنوان خواهر بزرگ نامیده شود وآنها اسرار خودرا بدون هیچگونه واهمه‌ای بوی خواهند گفت واین‌محبت و احترام واعتماد باعث بهم پیوستن رشته‌های‌خانوادگی‌شده وازپریشانی افراد خانواده جلوگیری می‌نماید .

ودرهنگامیکه بچه‌ها بمدرسه میروند ،وظیفه مادر است که‌باآموختن بعضی امور باطفال خود آنهارا بامور زندگی‌آشناسازد تاازاشتباهات بعدی آنها جلوگیری بعمل آید .البته آموختن بعضی چیزها به‌بچه ها برای مادران آسان نمی‌باشد ولی مادری که‌بخواهد فرزندانی درستکار داشته وآنها درزندگی دچار لغزش نشوند باید بدون هیچگونه شرم حضور آنچه‌که لازمست به‌کودکان خود بیاموزد .

مادر باید نسبت بکودکان خود از خودگذشتگی نشان دهد ولحظه‌ای از دقت ومواظبت آنها فرو گذار نکند تاکودکانی سالم وتندرست ودرستکار باجتماع تحویل دهد .

یك بلوز زیبای بافتنی برای زمستان خانمهای باسلیقه

ما دراینجا طرزبافتن این‌بلوز قشنك راكه سفید است ونقش‌آبی آسمانی دارد وبایستی باكاموای پشمی آنقره تهیه شود برای خوانندگان عزیز مینویسیم

طرز بافتن ـ پشت :هشتاددانه سربیاندازید بامیل نمره ۳ وتا ارتفاع هفت سانتی متر کش باف ببافید باین صورت که یکدانه از زیر ویکدانه از رو باشد .بعداز هر پنج رج یکدانه اضافه کنید تا زیر بغل که میشود ۳۸ سانتی متر .دراینجا حلقه آستین باز کنید باین ترتیب که یکبار سه دانه ـ یکبار ۲دانه بازهم دودانه و سه دانه در هر دورج کور شود .از زیر بغل تاسر شانه هیجده سانتی‌متر می‌بافید ودر این نقطه کور کنید .

جلو: هشتاد دانه سر بیاندازید بامیل نمره ۳تاارتفاع هفت سانتی متر کش باف ببافید و هر هفت‌رج که می‌بافید از هر طرف یك دانه اضافه کنید تاپنج بار در ارتفاع سیزده سانتی متر نقشه سینه را شروع کنید .

بلوز در ۳۸ سانتی متری برای باز کردن حلقه آستین ـهر دورج که بافتید یکدفعه ۳ دانه ـدو دفعه ۲دانه ـسه دفعه یك دانه کور کنید .

درارتفاع ٤۲ سانتیمتر کار را از وسط تقسیم کرده از دو طرف جداگانه بصورت هفت ببافید باین ترتیب که درهر ۲رج یکبار یکدانه ودر هر ٤رج یکبار ۱دانه متناوبا کور کنید .

در ۵۸ سانتیمتری برای سر شانه سه بار هفت دانه برای هر دو رج کور شود .

سرآستین ـجهل دانه بامیل نمره ۳ تاارتفاع ۷سانتیمتر یکی از زیریکی‌ازروبیافید بعدبامیل نمره ۳ و ½ باکش‌باف از هر طرف هر ۲ سانتی‌متر یکدانه تا۱۵ بار اضافه کنید .

درارتفاع ٤۳ سانتی‌متر از هر طرف حلقه آستین باز کنید .باین ترتیب که سه بار ۲دانه ـ۱۳ بار یکدانه ـ۳بار دودانه یکبار سه دانه یکبار ٤دانه وبقیه یکدفعه کور کنید هردو آستین بیك اندازه عمل شود .

قسمت وسط سینه ـچهار دانه یکی از زیر یکی از رو بامیل نمره ۳ ببافید .بعد از هر طرف هر دورج یکدانه تاشانزده بار اضافه کنید وسپس تاهفت بار یکدانه‌برای هر چهار رج اضافه شود .وبعد کور کنید .

یقه ـصددانه در چهار میل نمره ۳ سر بیندازید وسپس تا ارتفاع ۱٦سانتی یکی از زیر یکی از رو ببافید وبالاخره دانه‌ها را کور کنید .

طرز وصل کردن قطعات !

پشت وپیش رابهم بدوزید سپس آستین راوصل نمائید .قسمت وسط را به دکولته بدوزیدودست آخر یقه را روی گردن سوارکنید وصاحب یك بلوز زیبا وگرم برای زمستان شوید .

زیبائی را باسلامتی بدست آورید

حتما این موضوع را میدانید که موچهار چوب طبیعی صورت و قیافه هر شخصی محسوب میشود وباید در حفظ ونگهداری آن کوشید وقبل از همه روزانه با برس زدن به مو گردش خونرا در پیازمو سریعتر نمود .

نخست باید در رنگهائی که بکار میرود دقت‌فراوان‌نمود انتخاب‌آنها رابعهده متخصصین گذاشت وبعد نیز باید در ترکیبات آن دقت فراوان نموده وهر نوع رنگی را استعمال ننمود زیرا بعضی رنگها باترکیبات مخصوصی که دارند موی‌سر را خراب نموده وحتی آن را مریض مینمایند .

چه بهتر است که انسان موی سالم ولی بدرنگی داشته باشد تا اینکه با استعمال دارو های مضر ومصنوعی آنرا مریض سازد .و چه‌خوبست که‌هرزن‌روزانه چند دقیقه‌ای را صرف آرایش ومرمت نمودن‌موهای خودسازدوبه‌آرایشگر احتیاج پیدا نکند .

آ ـ ۳۰۸۳٦

آگهی بانك رهنی ایران

نظر بکثرت درخواست های وام در جریان ومحدودیت مقدورات مالی شعب بانك رهنی ایران در تهران تاپایان سال جاری از قبول تقاضای‌هرنوع وام معذورند

۱ـ۳ آ ـ ۳۰٤٦۲ بانك رهنی‌ایران

CROSSE & BLACKWELL

Ten-o'clock-Tested Family Foods

Soho Square, London

فروش عمده وجزئی

فروشگاه صرافیان ؛ تهران ـ خیابان منوچهری

آ ـ ۳۰٦٦۰

راهنمای دانشجویان عازم امریکا

از انتشارات مؤسسه اطلاعات

حاوی

یادداشت‌های سرپرست محصلین ایرانی در آمریکا ـکاملترین قوانین وزارت فرهنك ومقررات جدید اعزام محصل ـ هنگام ورود به‌آمریکا در ادارات مهاجرت وگمرك چه بایدکرد؟

آدرس موسسات امریکائی که شما درتهیه مسکن وسایر امور راهنمائی میکنند نحوه تهیه شغل درآمریکا هنگام تحصیل ـ

این کتاب باکاغذ وچاپ اعلا دریکصد ودوازده صفحه بقیمت بیست ریال منتشر شد

برای خرید میتوانید بموسسات زیر مراجعه فرمائید.

دایره تك‌فروشی موسسه اطلاعات ـ کتابخانه انجمن فرهنگی ایران وآمریکا (چهارراه شاه) ـ کتابفروشی ابن سینا (مخبر الدوله) ـ کتابفروشی اقبال (خیابان شاه آباد) کتابفروشی چهر (روبروی دانشگاه)

۱ـ۲ آ ـ ۲۰۲۰۷

امشب — امشب

در سینمای مجلل پلازا

بازگشت بشهر

باشتراك : راك هودسن

ماریکا هندرسن ـ استیو کوچران

شروع سانسها: ½۱۰صبح ـ ½۲ ـ ½٤ ـ ½٦ و ½۸ بعدازظهر

برنامه اینده سینماهای

پلازا ـ رکس

سپر سیاه

سینما سکوپ دوبله فارسی

آ ـ ۳۰۸..

نوشته: انورخامه

-۱٦۸-

خلاصه داستان

فتحعلیشاه و برادرش حسینقلی خان هردو عاشق مریم یکی از زنان آغا محمد خان می باشند. مریم حسینقلی خان را دوست دارد ولی شاه مانع وصلت آنهاست . حسینقلی خان میکوشد با کمك کیمیاگری بنام ملاباران مریم را از ارك سلطنتی برباید . اما پیشبینی در خفا دلباخته مریم است . شاه نسبت به برادرش مظنون میشود و میخواهد او را بقتل برساند ولی مهدعلیا مادرش نمی گذارد . طرلان دختر حاکم قراباغ که خود را ملکه جنگل مینامید عاشق ذوالفقار خان از قهرمانان سپاه ایران است . ذوالفقارخان ضمن تعقیب صادقخان بدست عمال طرلان گرفتار میشود و نزد او میرود . در آنجا طرلان معشوق خود را می شناسدو از او پذیرائی میکند و باتفاق‌برای نجات برادران ذوالفقار خان که بدست قبائل وحشی گرفتار شده اند می‌شتابند .

اما در همین موقع ناگهان مردی از پشت یکی از تخته سنگها بیرون آمد و در حالیکه قاه قاه میخندید رو بسر کرده شاهسونها کرد و گفت :

ـخیلی دلت میخواست من اینجا باشم . بسیار خوب حالا آمدم بیا بیا ببینم چطور میخواهی مرا سر جای خودم بنشانی .

همه شاهسونها و سر کرده آنها از پیدا شدن ناگهانی این مرد مات و مبهوت بر جای خود خشک شده بودند . مخصوصا سواری که تعریف‌جنك دیروز را میکرد نزدیك بود از فرط تعجب دیوانه شود. با صدای بریده و منقطعی گفت :

ـارباب ، این همان پهلوانی است که برای شما تعریف میکردم . این همان سواری است که از دست ما فرار کرد .

در حقیقت راست میگفت ، مردیکه از پشت تخته سنك بیرون آمده بود قهرمان دلیر ما ذوالفقار خان دامغانی بود. عیسی خان و مطلب خان وقتی چشمشان باو افتاد بی اختیار فریادی از تعجب و نومیدی کشیدند. عیسی خان با لحن اندوهناکی فریاد زد :

برادر ، چرا نصیحت مرا گوش نکردی ؟ چرا خودت را نجات ندادی؟ را با پای خود به پیشواز دشمن آمدی ؟

ذوالفقار خان با آهنگی محکم و مطمئنانه جواب داد :

ـبرادر جان ، غصه نخور ، آمده‌ام شما را نجات دهم .

اما در همین موقع سر کرده شاهسونها از اسب خود پائین پرید و در حالیکه شمشیر خود را از غلاف بیرون می کشید گفت :

ـ خوبشدآمدی. منهم انتظار ترا داشتم [illegible] میشود سرت به‌تنت زیادی میکرد که‌باپای خودبه کشتارگاه آمدی .

ذوالفقارخان که‌درهمان موقع شمشیر ازنیام کشیده بودجواب داد:

ـ الان بتو میفهمانم که‌چه‌کسی بسوی کشتارگاه آمده‌است

درهمان لحظه شمشیر خودراحواله فرق حریف خود نمود. اما او قدمی بعقب‌پرید وضربت را ازخود دفع کرد وبحمله متقابل پرداخت .

صدای چکاچاك شمشیر بلندشد. ذوالفقارخان با شدت حمله میکرد.اما سرکرده شاهسونها باتمام قوادربرابر حملات او مقاومت مینمود وقدم‌بقدم عقب مینشست.

پس‌از چندلحظه بلب رودخانه رسیدند. ناگهان سر کرده شاهسونهافریاد مرگباری ازجگر کشید ودرحالیکه سینه او ازضربت شمشیر ذوالفقارخان سوراخ شده‌بود بمیان رودخانه درغلطید ودرمیان امواج کف‌آلود آن از نظر ناپدید گردید .

سایر سواران که‌این بدیدند یکمرتبه باهم بجانب ذوالفقارخان حمله کردند. امادرهمین موقع بیست‌نفر تفنگچی مجهز ومسلح [illegible] سنگها بیرون آمدند وباشمشیرهای آخته بجانب شاهسونها حمله‌ور گردیدند .

جنك خونینی درآن تنگنا درگرفت سواران دوطرف [illegible] باشمشیرهای برهنه بجانب یکدیگر افتاده بودند وتیغ بودکه فرودمیامد وسروپا ودست وسینه‌بود که قطع میشد یازخمی میگردید . شاهسونها که ازکشته‌شدن سرکرده خودرك انتقامشان وعصبیت قبیله‌ای‌شان بحرکت آمده بود باتمام قوا مقاومت میکردند ومردانه میجنگیدند. اما چون عده [illegible] خیلی‌زیادتر بود وازهمه طرف آنهارا محاصره کرده بودند نمیتوانستند کاری انجام دهند .

دراین میان ذوالفقارخان بایك‌خیز خودرابه‌عیسی‌خان ومطلب‌خان که دست وپابسته روی اسب‌قرار داشتند رسانید وباچند ضربت شمشیرطنابهای آنهارا پاره‌کرد وایشان راآزاد نمود. بهمین‌ترتیب فتح‌اله میرآخور و قربانعلی نیز آزاد شدند . آنگاه ذوالفقارخان فریاد کشید

ـ برادران من حالاانتقام شکنجه‌هائی که‌این وحشیان بی [illegible] چیز بشما داده‌اند بدست خود بگیرید.

سپس دوباره وارد میدان گردید وبایك‌ضربت سر [illegible] ازسواران‌شاهسون را میان رودخانه پرتاب کرد.

عیسی‌خان ومطلب‌خان نیزباآنکه هنوز ازاین منظره مات ومبهوت بودند و نمیدانستند برادرشان این تفنگچیها را ازکجا آورده است معهذا بلافاصله شمشیر دونفر از شاهسونها راکه کشته شده وروی زمین افتاده بودند از کمرشان کشیدند وباآن‌بجان دشمن افتادند.

فتح‌اله وقربانعلی نیز از اربابان خودعقب نماندند وبرای [illegible] انتقام توهین‌ها وشکنجه‌هائی که‌در این‌مدت شاهسونها به‌آنها [illegible] بودند درآوردند اسلحه کشتگان رابرداشتند ووارد کارزار شدند .

بزودی مقاومت شاهسونها بکلی درهم شکسته [illegible] تقریبا نیمی از آنهاکشته شده‌یادرخون خویش‌غلطان‌بودند . نیم‌دیگر که وضع را بدین منوال دیدند پابفرار گذاشتند وبهرترتیب بود ازمیان [illegible] کردند ودر دل‌کوهستان ازنظر ناپدید گردیدند.

اکنون هنگام آن فرا رسیده است که برای خوانندگان شرح دهیم که چگونه ذوالفقارخان بهمراهی آن‌تفنگچیان خودرابه‌آن محل رسانیده ودر پشت سنگها مخفی گردیده‌بود. [illegible] دلاورمان را درجائی [illegible] نمودیم که درقصر طرلان یاملکه جنگل درکنار دلبر دلارای خویش [illegible] سرگذشت عجیب خویش وماجرای مسافرت خود وبرادرانش رابدنبال صادقخان برای او شرح میداد.

اگر خوانندگان مابخاطر داشته باشند صحبت آنها به‌آنجا رسید که طرلان گفت «فردا صبح باقوای کامل‌به‌جنك شاهسونها خواهیم رفت و برادران ترا اگر زنده باشند ازدست آنها نجات خواهیم داد».

کاری نداریم که‌آن شب‌را آندو عاشق دلداده چه [illegible] بروز آوردند و تاچه ساعت به‌راز ونیاز وعشقبازی مشغول بودند. آنهاکه معنی عشق را میفهمند وطعم وصال پس‌از هجران‌را چشیده‌اند میتوانند مجسم کنند که شب آن‌دوعاشق دلباخته چگونه گذشته است همینقدر میگوئیم که پاسی از نیمه شب‌گذشته بود که بناچار ازهم جدا شدند وهرکدام باطاق خواب خویش رفتند .

سپیده‌دم هنگامیکه ذوالفقارخان ازبستر خواب برخاست باو خبردادند که‌ملکه‌ویرا احضار کرده‌است .قهرمان‌مابهمراه پیشخدمت بنزدطرلان آمدطرلان لباس رزم برتن کرده ودرمقابل چندصدنفر تفنگچی مجهز ومکمل ایستاده‌بود خوانندگان ما فراموش نکرده‌اند که‌این تفنگچی ها همه دوشیزگان وبانوانی هستند که‌طرلان ازمیان ندمای خویش انتخاب کرده وبانهالباس سپاهیگری وتفنگچی‌گری پوشانده بود .سرکرده آنها دوشیزه‌ای‌بود بنام فرخ‌بیگم‌که دختر یکی‌از سرداران بزرك ابراهیم خلیل خان حاکم قراباغ بود وپهلوی طرلان درمقابل صف‌تفنگچیان‌ایستاده‌بود.این دوشیزه هیجده ساله‌هم در حسن‌و جمال‌آیتی بودوهم درشجاعت ورشادت‌نهایتی .درتمام فنون‌جنگجوئی مانند شمشیر زنی وتیراندازی وکمند افکنی وانداختن زوبین سرآمد مردان جنك دیده بود .از حیث‌زوربازو وقدرت ونیرو هیچکدام ازدوشیزگان وبانوان قراباغ بلکه دلاوران وکشتی گیران آن سامان بپای وی نمیرسیدند .اتفاقا طرلان اورا خیلی دوست داشت وویرا همدم ومحرم خویش ساخته‌بود .فرخ نیز بانوی خودرا ازدل وجان دوست میداشت وبحقیقت حاضر بود درهنگام لزوم سردرقدمش افکند وجان‌را فدای اوسازد .

همینکه ذوالفقار خان نزدیك آنها رسید وادای احترام نمود طرلان روبه تفنگچیان کرد وچنین اظهار داشت :

ـدلاوران من !امروز روز نبرد وزورآزمائی است .امروز باید بهمراه من بجنك وحشی‌ترین ودرنده‌ترین تیره قبائل شاهسون برویم .این پهلوان دلیری‌را که‌می‌بینید فرمانده قسمت‌مهمی ازسپاه ایران‌است .بفرمان‌شاهنشاه جوان ایران بابرادران دلاورش به تعقیب صادقخان شقاقی خیانتکار پرداخته است .همان صادقخانی‌که میدانید بزرگترین دشمن خونی ماست .متاسفانه درمیان راه شاهسونها به‌آنها حمله میکنند وبرادران این پهلوان دلیر را دستگیر می‌نمایند وخوداو بزحمت خویشتن رااز دستشان نجات میدهد.ما بسیار خوشوقتیم که‌این فرمانده رشید بما پناهنده شده است وتصمیم داریم تمام کوشش خودرا برای نجات برادران وهمراهان او بکار بریم . اکنون آماده حرکت باشید تارهسپار میدان نبرد گردیم .

تفنگچیان باهلهله وشادی گفتار ملکه محبوب خودرا تائید کردند وآمادگی خودرا برای این نبرد دشوار اعلام داشتند .آنگاه ذوالفقار خان وطرلان و فرخ از پیش‌رو گروه تفنگچیان ماهرخسار بدنبال آنها عازم نبرد باشاهسونها شدند .راه آنها تقریبا همان راهی بود که‌یك‌روز قبل ذوالفقار خان بدون اینکه بداند بکجا میرود ازآن راه آمده وبه‌گیر تفنگچیان افتاده‌بود .ازهمان بیشه عبور کردند وبطرف دره کذائی که‌قهرمانان مادر آن گرفتار شاهسونها شده بودند رهسپار گردیدند .درمدخل آن دره ذوالفقار خان که‌درکنارطرلان حرکت میکرد روباو نمود وگفت :

ـملکه اعظم .چاکر پیشنهادی داشتم که‌از لحاظ جنگی مفید است وکارما بهتر پیشرفت خواهد کرد .طرلان جواب داد :

ـپهلوان بگوئید به‌بینم پیشنهاد شما چیست ؟

ذوالفقار خان گفت :

نیازمندیها و آگهی های کوچک

استخدام میشود

بانك سپه چند نفر تحویلدار با شرایط ذیل استخدام مینماید .
۱ـ تحصیلات در حدود سیکل اول متوسطه
۲ـ تضمین باوثیقه ملکی
۳ـ معرف معتبر
٤ـ انجام خدمت نظام وظیفه یا معافیت دائم
داوطلبان تا روز دهم آذر ماه۱۳۳۷ در ساعات اداری تقاضای کتبی خود راکه بادرنظر گرفتن شرائط مزبور بدفتر این بانك تسلیم ورسیددریافت نمایند .
بانك سپه
آـ۳۰۷۹۲ ۱ـ۲

آگهی استخدام دبیر
دانشکده ادبیات مشهد برای تدریس رشته زبان فرانسه احتیاج بیك نفر دبیر دارد.. داوطلبان میتوانند از تاریخ ۱ر۹ر۳۷ تاتاریخ ۱ر۱۰ر۳۷ بادر دست داشتن مدرك لازم جهت ثبت نام در تهران باداره کل تعلیمات عالیه وروابط فرهنگی ودر مشهد بدفتر دانشکده ادبیات مراجعه فرمایند
داوطلبان باید لااقل دارای درجه لیسانس زبان بوده و۵سال دردوره دوم دبیرستانها سابقه تدریس داشته باشند .
از طرف مدیر کل تعلیمات عالیه و روابط فرهنگی ـ دکتر عبدالحسین نوائی.
آـ۳۰۸۹۲

شرکت ساختمانی آکرپل
یکنفر مهندس باسابقه در امور ساختمانی استخدام مینماید نشانی ـ چهارراه کالج جنب پمپ بنزین تلفن ٤٤۵۵۰
آـ۱۹۸۱۱

به یکنفرکارگر زن نیازمندیم خیابان ناصر خسرو عکاسی پرتو مسافرخانه نادر
آـ۲۰۵۳۷ ۱ـ ۳

مستغلات

هرقدر پول یاوثیقه ملکی بخواهید موجود
رجوع فرمایند لالهزار ۳۹۷۸٤
به: بنگاه کوشان
آـ۳۰۳٦٦ ۱ـ۱۰

باجاره واگذار میشود
۱ـ ششدانك گاراژ بمساحت سه هزار مترکه دارای چهل طاق است و برای انبارهای تجارتی میتوان ازآن استفاده گرد واقع درمغرب ایستگاه راهآهن وهمچنین هفت باب مغازه وسیع بایك سالون و دوطبقه بنای فوقانی مغازهها کههرطبقهای دارای پانزده اطاق ودرمشرق میدان ایستگاه راهآهن واقع است باجاره داده میشود طالبین بشمارههای تلفن۲۹۳۰۷ یا ٤٤۲۵٤ مذاکره نمایند.
آـ۲۰۲۲۵ ۱ـ۵

یکدستگاه منزل درخیابان
کارون دارای٦ اطاق لوله کشی داخلی سه نبش خیابان اتومبیل روبازمین داخل شهر واتومبیل معاوضه یانقد واقساط معامله میشود تلفن ۲۹۰۰۳ .
آـ۲۰۰۸۱ ۱ـ۲

برای کارمندان یك شرکت هلندی منازلی دارای ۲و۳ اطاق خواب که مال الاجاره آن در حدود ده هزار ریال درماه باشد مورد احتیاج است در صورت امکان در شمال تخت جمشید به شرکت میکن ـ تلفنهای ٦٦٤٤۷و ٦۹۸۲٦ مراجعه شود .
آـ۲۰٤۱۷

برای تعمیرات بخاری وسایر محصولات آلادین ولوازم یدکی آن بهترین اجاق های خوراك پزی دوچرخه سوسه چرخه های بچهگانه به فروشگاه آلادین خیابان نادری مقابل سفارت انگلیس تلفن٤۳۰۰۷ مراجعه فرمائید .
آـ۳۰۸۸۸ ۱ـ۵

آگهی های کوچك

کلاس خیاطی
عصرها وصبحها
زیرنظر استاد دیپلمه پاریس بامتد گرلاوین تشکیل میشود قبلانامنویسی کنید .

کاخ دانش
نادری ـ نرسیده بهچهارراه اسلامبول
آـ۳۰۹۰۰

درخت
بهترین درختهای میوه پیوندیو چنار را از (دفتر خالقی) تهیه نمائید شما را باوسیله شخصی بباغ خود میبرد وجنس مورد نظر را در دفتر تحویل میدهد. امتداد شاهرضا اول جاده کرج تلفن ٤٤٤۲۲
آـ۲۰۳۳۱ ۱ـ ۳

فریدولین

فریدولین یگانه دیگ زودپز بدون خطر ساخت سوئیس
نماینده انحصاری: اتوتورمکس خیابان بوذرجمهری تلفن ۵۱۹۱۰ ـ ۵۱۰۲۹
۱ـ۳۰ آـ۲۷۷۳۰

قابل توجه صاحبان زمینهای ناهموار
خاکبرداری وتسطیع باوسائل میکانیکی طالبین به تلفن ٦۸۲۷۸ مراجعه فرمایند.
آـ ۲۰۵۳۷

چلو کباب غذای لذیذی است بشرطی که خوب طبخ شود .برای امتحان یك مرتبه در سالنهای فرد تهران آنرا نوش جان فرمائید ـ خیابان شاه چهارراه اردی بهشت .
آـ۲۰٤٤۱ ۱ـ۲

چاپخانه نغمهدنیا هرگونه سفارشات چاپی ساده ورنگین قبول میکند به تلفن ۳٤۰۵۳ مراجعه شود .
آـ۲۰٤۹۳ ۱ـ۱۰

آگهی مناقصه
موضوع: مناقصه موادشیمیائی
شرکت سهامی کارخانجات قندایران ٤۲ قلم مواد شیمیائی خالص برای مصرف آزمایشگاه وشش (٦) قلم برای مصرف صنعتی مورد نیاز کارخانهای قند رااز طریق مناقصه خریداری می نماید .شرایط ومشخصات مناقصه در اداره خرید شرکت واقع درخیابان شاهرضا مقابل ایرانشهر موجود است پیشنهادات تا آخر وقت اداری روز ۲۸ر۱۰ر۳۷ قبول ودر ساعت ده صبح روز بعد که موعد تشکیل جلسه مناقصه است باز ورسیدگی خواهد شد. شرکت در مناقصه بمنزله قبولی کلیه شرایط مناقصه است .
آـ۳۰۷۵۰ ۱ـ۲

آگهی اخطار
وزارت کشاورزی باطلاع آقای لطفعلی کاشانی کارمند منتظرخدمت میرساند که برای شرکت در کلاس نقشه برداری وزارت کشاورزی بخدمت دعوت شدهاید چون نشانیاز شما درپرونده کارگزینی نبود مراتب بدین وسیله اعلام میشود تاخود را بقسمت نقشه برداری وزارت کشاورزی دربنگاه آبیاری معرفی ومشغول خدمت شوید .
ازطرف وزیر کشاورزی

جویای کار

یك حسابدار مجرب (کارمند بانك) برای بعداز ظهرها جویایکار است عصر ها از ٤تا٦ بتلفن ۸۲٦۳۲ مراجعه فرمایند
آـ۲۰۳۰۷ ۱ـ ۳

جوانی بامعلومات٦سال در الکتریکی برای فروشندگی لوازم الکتریکیبا ضامن معتبر جویای کار است تلفن ۳٦۱۳۷
آـ۲۰٤۵۷

هنرکده فنی تعلیم رانندگی ومیکانیکی
تعلیم رانندگی ومکانیکی باآخرین متد علمی وعملی هنر جویان این هنرکده پساز عقد قرارداد تاهنگامیکه ازعهده آزمایش اخذ گواهینامه برآیند بدون دریافت وجه اضافی تعلیم داده میشوند .
نشانی هنرکدهفنی ـ روبروی چاپخانه مجلس شورایملی
آـ۲۹۰۲۸ ۱ـ۲٦

گلچین نوائی
شامل اشعار برگزیده شعرا

مژده ـ مژده
دوزندگی تجلی باسابقه ممتد خیاطی مدتها استدر لاله زار کوچه مهران افتتاح یافت لباسهای مردانه و زنانهرا باتازلترین اجرت میپذیرد
آـ۳۰٦۰۰ ۱ـ۳

بیوهرین
بزرگترین کشف جهت رویاندن و جلوگیری از ریزش مو ، کچلیوموخوره شرکت بیوهرین :شاهرضا مقابل کافه شهرداری پذیرائی مجانی ۸ـ٤ بعد از ظهر .

• دکتر معانی
امراض مقاربتی ـ مجاری ادرار امراض زنانه و مستی ،خیابان فردوسی مقابل بانك ملی مرکز
آـ۱۹۰۷۳ ۱ـ۱۰

اتومبیل فروشی

پونتیاك سوپرخیلی تمیز ومرتب
بیوك۵۱ سوپر خیلی تمیزنگهداری شده .
بفروش میرسد به تلفنهای ۵۰۱۱۰ـ ۵۰۱٤۰ مراجعه فرمائید .
یکدستگاه اتومبیل دسوتووانت مدل ۵٦ بدون واسطه بفروش میرسدطالبین بتلفن شماره ٤۲۸۵٦ گارخانه وطن باقای خاچیك مراجعه فرمایند .
آـ۲۰٤۳۹

پیدا شده

تعدادی تمبر گران قیمت درتجریش پیدا شده صاحب آن بدبیرستان هدف آقای شاملو دبیر ریاضیات مراجعه نمایند .

گم شده

توجه
دوطغراسفتههریك بمبلغ ۵۰۰۰۰ ریال یایکی به مبلغ ۱۰۰۰۰۰ ریال بسر رسید۱۵ر۹ر۳۷ امضاء یکی ازآقایان نقیزاده «غریب دوست» بحواله کرد اینجانب مفقود شده بدینوسیله ابطال سفته های مزبور بعموم اعلام میشود .
محمد علی زمردیان
آـ۵۸۹٤ ۳

دکتر لشکری متخصص بیماریهای چشم ازدانشگاه وکالج شیکاگو آمریکا
متخصص افتالمیك پاتولوژی از والتررید واشنگتن
مجهز بهبهترین دستگاهها برای تشخیص ودرمان بیماریهای چشم آب سیاه اطفال وبزرگسالان ـ چشم چپی کودکان وکودکان
نشانی ـ خیابان شاه ـ جنب چهارراه شیخ هادی ـ تلفن ۶۸۵۸۲ پذیرائی ـ بعدازظهرها

آگهی انتخاب یکنفر عضو هیئت مدیره شرکت سهامی زیمنس ایران که با سرمایه پنجاه میلیون ریال بشماره ۱۹۰۵ بثبترسیده
طبق نامه مورخه ۱ر۹ر۳۷ شرکت سهامی زیمنس ایران به پیوست صورتجلسه مجمع عمومی فوقالعاده مورخه ۷ر۸ر۳۷ آقای هانسفال بسمت عضو هیئت مدیره شرکت انتخاب شده است .
رئیس اداره ثبتشرکتها و علائم تجارتی و اختراعات . مهدی نراقی
آـ۲۰۵۰۹

آگهی مناقصه آب مشروب شهر شاهپور

سازمان برنامه بمنظور اجرای عملیات عمرانی شهرستانها تامین آب مشروب شهر شاهپور را باشرایط زیر بمناقصه میگذارد .

۱ـ داوطلبان شرکت درمناقصه میبایستی برای دریافت اسناد مناقصه بدفتر مؤسسه مهندس مشاور ژیکوف واقع درخیابان پهلوی نزدیك چهارراه تختجمشید مراجعه ودرمقابل پرداخت مبلغ ۱۵۰۰ ریال دفتر مشخصات وبرگ شرایط مناقصه را دریافت نموده پساز مطالعه واطلاع کاملا از مشخصات موردمعامله ومیزان تحویل آن و سایر شرایط فنی ومالی مناقصه پیشنهاد خودرا بهترتیب زیر تهیه وتسلیم نمایند .

۲ـ پیشنهاد دهندگان میبایستی برای دریافت دفترچه مشخصات وضمائم آن تعداد مورد لزوم راکتبا در روی کاغذ مارکدار تقاضا نمایند مشخصات ۱۰روزبعداز آگهی موجود خواهد بود .

۳ـ پیشنهاددهندگان میبایستی مبلغ ۵۱۰٫۰۰۰ ریال بعنوان سپرده بحساب شماره ۵۰۲ دربانك اعتبارات صنعتی بودیعه گذاشته ویاضمانتنامه بانکیکه نمونه آن بضمیمه دفترچه مشخصات توسط مهندس مشاور دراختیار شرکتکنندگان گذارده خواهد شد بنفع حسابداری امور اجتماعی سازمانبرنامه بمیزان همان مبلغکه مدت اعتبار آن کمتراز سهماه نباشد ضمیمه پیشنهاد خود نمایند تاهرگاه برنده مناقصه از پیشنهاد خود عدول نماید سپرده بنفع سازمانبرنامه ضبط شود . ضمانتنامه نباید اولا مشروط باشد ثانیا باید از بانك مورد قبول سازمان برنامه باشد ثالثا قابل تمدید برای سهماه دوم به صرف اظهار مناقصه گذارنده باشد سپرده پیشنهاد دهنده درجه دوم قبلاز انعقاد قرارداد بابرنده مناقصه مسترد نخواهد شد .

٤ـ پیشنهاد بایستی بنوعیکه دربرگ شرایط مناقصه قیدگردیده تنظیمودر۲پاکت شماره (۱)وشماره(۲) بدینشرح شماره(۱) محتوی تضمیننامه که از طرف یکیازبانکهای مجاز تهیه شده باشد وپاکت شماره (۲) محتوی واحد بهاء اسناد مناقصه وکل پیشنهادکه بهمهر وامضای پیشنهاددهنده رسیده باشد همچنین مبلغ کل پیشنهاد هردو درپاکت لاك ومهر شده تاساعت ۱۰صبح روزشنبه ۱۸ بهمن ۱۳۳۷ درمقابل اخذ رسید بدفتر مؤسسه مهندسین مشاور تسلیم گردد.

۵ـ ۵۰٪مبلغ قرارداد باضافه مبلغ ۲۵۰۰٫۰۰۰ریال تامین وبقیه باقساط ماهیانه یکصدهزار ریال (۱۰۰٫۰۰۰ریال) از محل سهمیه شهرداری پرداخت خواهد گردید . بنابراین صورت وضعیتهای پیمانکار تاموقعیکه وجوه مزبور تکافو نماید نقدا پرداخت وپساز آن بحساب بستانکار پیمانکارمنظور وهمهماهه معادل یکصدهزار(۱۰۰٫۰۰۰) ریال پرداختی شهرداری بهپیمانکار پرداخت خواهدشد .

٦ـ معامله باقساط وبطریق فوق انجام میشود ولی شرکتکنندگان باید پیشنهاد خودرا بدون توجه بقسطی بودن قسمتیاز پیمان بهنقد تنظیم و ضمنا درصد سودی راکه از بابت قسطی بودن قسمتیاز پیمان منظور میدارند جداگانه تعیین نمایند .

۷ـ بهپیشنهادهائیکه فاقد سپرده ویا مشروط ومبهم بوده باشد و یااینکه مطابق بامشخصات وشرایط مناقصه تنظیم نگردیدهباشد ویا باتضمیننامه طبق فرم سازمان برنامه همراه نباشد ترتیباثر داده نمی شود وقیمتها میبایستی صریح وقطعی تعیین شود .

پیشنهادهای رسیده درساعت ۱۱همان روز درقسمت شهرسازی واقع درخیابان دانشکده تحتنظر کمیسیون مربوطه باز وقرائتخواهد شد . حضور پیشنهاددهندگان ویانماینده آنها درجلسه آزاد بوده و کمیسیون مزبور در رد ویاقبول هریك از پیشنهادات ویاکلیه آنها مختار خواهد بود . بدیهی است بهرنوع پیشنهاد ویاتغییر وتخفیفی که بعداز ساعت مذکور دربند ٤برسد ترتیب اثر داده نخواهدشد .
سازمان برنامه آـ۳۰۷۵۲ ۱ـ۲

راهنمای پزشکی

دکترهای متخصص در امراض داخلی

دکتر ابوالحسن منوچهری نائینی
متخصص امراض داخلی کودکان شهرستان کرج ـ خیابان پهلوی

دکتر عبداله یغمائی ـ متخصص در بیماریهای داخلی کودکان پذیرائی ٤تا ۸ بعد از ظهر نشانی تجریش خیابان شهرداری تلفن مطب۸٤٦۳۱ منزل ۸٤۳۱۰

دکتر مسعود امینی
معالج بیماریهای داخلی ـ زنان و کودکان با بیست و دو سال سابقه طبابت ـ معالجه قطعی بیماریهای: روماتیسم ـ سیاتیك ـ چاقی مفرط درد اعصاب ـ فلج وسستی اعصاب بوسیله الکترو فیزیوترابی باوسائل مدرن آلمانی اشعه ماوراء بنفش و مادون قرمز و ماساژهای طبی ـ شاهرضا ـ جنب سفارت هندوستان تلفن ٤٤۷۱٤

دکترهای متخصص درامراض زنان

دکتر کیقباد کاوسی
متخصص بیماریهای زنان زایمان مخترع تکنیك پلاستیکی برای درمان نازائی ازامریکا نشانی شاهرضامقابل ایرانشهر پذیرائی عصرها

دکترهای متخصص درامراض سرطان

دکتر رحمنیان
استادکرسی سرطان دانشکدهپزشکی نشانی آزمایشگاه دکتر رحمتیان خیابان پهلوی روبروی کافه شهرداری کوچه پشن تلفن ٦۵۹۹٦

دکتر سهیل مجد
رئیس درمانگاه جراحی دانشکده پزشکی جراح انستیتو سرطان اوقات پذیرائی بعدازظهرهاخیابان جمشیدآباد شمالی تلفن ٤٤٦۸۰

دکتر حسن پزشکزاد معتادین شیره مرفین والکل راباتقویت بنیهوعوارض مزاجی معالجه میکندخیابان ری کوچه آبشار مقابل داروخانه ابنسینا تلفن ۵۱۵٤۱ .

دکترهای متخصص درجهاز هاضمه

دکتر رفیعی
متخصص بیماریهای جهاز هاضمه از دانشگاه پاریس
معده ـ کبد روده پذیرائی ۳تا۸ بعد از ظهر خیابان جامی اول کوچه پاریس

دکتر محمد دادخواه
علاج چاقی و لاغری ـ ضعف قوا با برق ترك تریاك ومرفین درپنج روز اول لالهزار ازطرف میدان سپه تلفن ۳۸۱۷۰

پزشك مارتین مانوللیان
مزمن وتازه امراض جلدی مخصوصا اگزما مزمن ـ مرض غش وضعف باه کاملا در مدت قلیلی معالجه مینماید .
آدرس ـ چهار راه کنت خیابان منوچهری کاشی ۱۷۹

دکترهای متخصص
در گوش وحلق و بینی

دکتر آزاد
متخصص گوش وگلو وبینی خیابان منوچهری کوچهارباب جمشید پذیرائی از ٤تا۸ر۵ بعد از ظهر تلفن۳۹۵۸۸ و۳۹۵۸٤ صبحها باتعیین وقتقبلی.

پزشکان متخصص درجراحی پلاستیك

دکتر نوابی
متخصص جراحی پلاستیك وزیبائی ازپاریس پذیرائی ۵تا۷ر۵ بعداز ظهرچهارراه پهلوی شاهرضا تلفن ٤٦۱۸۲ ـ ٤٤۸۰۸

دکتر عزتاله حضرتی
جراح پلاستیك ازامریکا نشانی خیابان نادری مقابل نوبهار کوچه مسعودسعد تلفن ٤٦۸۷۰ پذیرائی ٤ونیم تا ۷ بعدازظهر

دکتر بحری
دانشیار دانشکده پزشکی
متخصص جراحی زیبائی وپلاستیك خیابان سعدی روبروی پمپ بنزین تلفن ۳۰۲٤۸۹

دکترهای متخصص در امراض دهان و دندان

دکتر آرام صفریان
خیابان یوسف آبادروبروی ت.ث.ث کوچه سپیمی تلفن ٤٤۵۰

دکتر های متخصص درامراض پوست

دکتر محققی دانشیار دانشکده پزشکی پذیرائی از٤تا۸ بعدازظهر.
نشانی دروازه دولت روبروی پمپ بنزین تلفن ۳۳۰۰۹

دکترهای متخصص درمجاری ادرار وتناسلی

دکتر شاپور صدری
خیابان سعدی بالای بیمارستان امیر اعلم روبروی هدایت تلفن ۳۲۳۹۲ پذیرائی ٤ـ۸ بعدازظهر

دکتر دانشگر
امراض مقاربتی جلدی تناسلی و سستی امراضزنانه ونازائی خیابان سپه مقابل پستخانه .

دکتر ا ـ پولوسا
متخصص بیماریهای مقاربتی مجاری ادرار و تناسلی پذیرائی صبح وعصر خیابان فردوسی شمالی مقابلخیابان کوشك کوچه صادق تلفن ٤٦۵۸۹

دکتر صادقی
درمان قطعی سوزاك حاد و مزمن در مدت خیلی کوتاه پذیرائی عصرها خیابان ری اولصدرالاشراف

دکتر معانی
امراض مقاربتی ـ مجاری ادرارامراض زنانه وسستی خیابان فردوسی مقابل بانکملیایران

آموزشگاهها

آموزشگاه عالی خیاطی (انستیتو فرهنك)عالیترین مرکز تعلیم خیاطی گلسازی ماشین نویسیها امتیاز رسمی وزارت فرهنك.
حسنآباد مقابل آتشنشانی

آموزشگاه ربانی
آموزشگاه ماشین نویسیربانی شاه آبادازهر حیث مورد اطمینان است. تلفن ۳۷۱۳۵

ماشین نویسی کشور
خیام مقابل پارك شهر با اسلوب ده انگشتی .

رانندگی
میدانیداسلوب صحیح رانندگیو میکانیکی را در کجا میآموزند فقط در هنرستان فنی پرستو گمرك شاهپور تلفن ۲۳۹٤٦

بزرگترین آموزشگاه رانندگی در خاورمیانه
تعلیم رانندگی ومکانیکی علمیوعملی با آخرین متد و مبلغ کم طبق قرار داد رسمیهنرکده فنی روبروی چاپخانه مجلس تلفن ۳۸۰٤٦

وکلای درجه یك دادگستری

دفتر مشترك آقایان
سید ابوالقاسم انوری پور و مهدی انتخاری وکلاء پایه یك دادگستری خیابان شاه بین مسجد سجاد وچهار راه گیتی تلفن ٤۲۲۲٤

دفترخانه های درجه یك تهران

دفترخانه ۱۲٤جلالزرین خیابان سعدی روبروی ایران تور تلفن۳۲۱٦۵
دفترخانه اسناد رسمی ۱۳۹
رضا عاصم گرگان چهارراه معینیه تلفن ۳۵۸۳٤

دفترازدواج ۲۲ وطلاق ۲٤ شمال شهناز خیابان امینالدوله ایستگاه گلچین تلفن ۳۰۲۲٦۹جعفری ابهری

آژانسهای معاملاتی

بازرگانی مجد
شاه اباد اول ظهیرالاسلام تلفن ۳۲۵۲۳ بورس معاملات املاكواراضی

احتیاجات زندگی

تعمیرات در منازل
تعمیرات رادیو ـ رادیوگرام ـ ضبطصوت ویخچال تحت نظر مهندس تحصیل کرده اروپا در منزل تلفن ۳۰۲۱۳٤

خیاطی
مدیر دوزندگی سلوك پساز یکسال تحصیل درآلمان و گرفتن دیپلم عالی خیاطی بتهران مراجعت نموده است لالهزار سپران تلفن ۳۳۰۳٦

کافه رستورانها

همه شب از برنامههای کافهرستوران باستانی بهشت تهران آوازبانومهوش و رقص عربی بانو سامیهوآکروباتهانه سیمرا و رقص های فرنگی مسیو سیتا و مادام کوبا و رقصهای شرقی وکردی و هندی بانو سوسنوجینالولو استفاده فرموده میز را قبلا رزرو فرمائید .
نشانی خیابان قمبران بهشت تهران تلفن ۳٤۹۷۰

آرایش وزیبائی
سالن آرایش وزیبائی الباتلفن٤٦۷۸۵ تحتنظر مادام هوالسیان و متخصص ایتالیائی ـ شاهرضا جنب لوان تور

صاحب امتیاز و مدیر مسئول: عباس مسعودی
جای اداره خیابان خیام چاپخانه اطلاعات

انجمنی که مانند یك وزارتخانه تشکیلات دارد وبکار مردم رسیدگی میکند

انجمن توصیه میکند که :

هنگام سپردن کار ودادن هرنوع گواهینامه باشخاص سند ازدواج مطالبه شود

از میان دعوت نامه‌های متعددی که دیروز بروزنامه رسیده بود نمیدانم چه عاملی سبب شد که دعوت این انجمن محلی خیابان جمال‌الحق را انتخاب کردم گرچه این امر تصادفی بیش نبوده ولی همین مسئله موجب شد که اذعان نمایم بعداز این همه رپرتاژی که‌از انجمن های گوشه و کنار پایتخت تهیه نموده‌ام هنوز هم تعداد زیادی از انجمن ها باقی است که حتی از محل وحوزه‌های آنها نیزاطلاعی ندارم .

من دراین‌انجمن بمسائلی‌برخوردم که کاملا بی‌سابقه بود اولا این آقایان یك محل وسیع ومناسبی برای انجمن اختصاص داده‌اند و در این محل کارمندان انجمن انجام وظیفه مینمایند وعینا شبیه یك اداره دولتی‌است که‌مامورین به مراجعات مردم جواب میدهند.

این انجمن دارای یك سرویس بایگانی منظمی بود که‌از هرلحاظ جلب‌توجه میکرد .

دراین انجمن دکتر ها و افراد سرشناس وخیر محل عضویت دارند که هیچیك حاضرنشدند در رپرتاژ اسمی از آنان برده شود .

رئیس انجمن گفت :

ما از سال ۱۳۲٤ دورهم جمع شده‌ایم ودر آنسال این منطقه یکقسمت باغ و قسمت‌دیگر اراضی مزروعی بودوعمران وآبادی‌حاضر زائیده اقدامات وفعالیت شهرداری‌و انجمن و ساکنین محلی است در این منطقه با اینکه جنوب شهر است نیازمندی مردم از لحاظ اسفالت وآب‌وبرق ووسائل ایاب وذهاب وفرهنك وبهداشت تامین است .

خیابان‌ها وکوچه‌ها همه‌اسفالت وآب ،لوله کشی ودبستان‌تکمیل وبهداشت نیز رفع نیاز عامه را مینماید واز این لحاظ ازدستگاه های دولت و شهرداری اظهار رضایت مینمائیم .

مشکل انجمن وساکنین این منطقه سه چیز است اول حصیر آباد ،دوم میدان گمرك ،سوم قلعه ....

رئیس انجمن افزود که شمااگر از میدان راه آهن بطرف بهداری راه‌آهن رفته باشید درلابلای این ساختمانهای مدرن یك قسمت وسیع از اراضی را می‌بینید که یکعده اطاقکهائی مانند لانه در آن ساخته شده ومحل سکونت عده‌ای از هم‌میهنان مااست .

پیشنهاد انجمن

انجمن از مالك این قطعه زمین دعوت می‌نماید که باحضور خود درمحل انجمن این اراضی را با توجه بوضع دلخراش ساکنین آن بقیمت عادله در اختیار انجمن قرار دهد تا انجمن براساس مذاکراتی که باآقای ابتهاج و شهردار تهران نموده است ساختمانهای آبرومندی برای سکونت این افراد فراهم کند. انجمن درنظر دارد که ساکنین این منطقه را مانند زاغه‌نشینان ضمن یك آمارگیری دقیق تفکیك نماید وچون احتمال دارد که عده‌ای از این افراد مایل بعزیمت بشهرستانها وموطن اصلی خود باشند بدیهی است پس از انتقال آنان و ضمن جلب نظر و موافقت مقامات مربوطه ساختمانهای ناموزون و کثیف‌فعلی را ددهم کوبیده وبجای‌آن‌ساختمان های جدیدی بنا می‌نمائیم که در آنجا بقیه افراد ساکن این لانه‌ها را جای دادموزندگی آنانرا ازلحاظ بهداشت وفرهنك و آب‌وبرق و سایر نیازمندیها مرتفع‌کنیم البته باید دانست که‌این‌اقدامات به‌پیروی از منویات اعلیحضرت و نظریات دولت صورت می‌گیرد .

پیشنهاد دوم انجمن

انجمن معتقداست‌که در صورتی که اجرای پروژه اولی ممکن‌نگردد شهرداری راسا با انتقال ساکنین این منطقه بنقطه دیگری مانند فرح آبادویانقاط دیگری این‌قطعه زمین را بپارك‌ویایك بیمارستان‌ویامؤسسه عام‌المنفعه دیگری تبدیل نماید .

رئیس انجمن گفت‌که درشرایط فعلی از خود ساکنین حصیر آباد نمیتوان انتظار اصلاحاتی را داشت زیرا این افراد بقدری با وضع نامطلوب میگذرانند که امکان‌چنین انتظاری باقی نمیماند واما انجمن [illegible] از این افرادکه بکار مشغول بوده، وباکثرت عائله واقعا استحقاق‌کمك داشته باشند محل ومأوی واگذار خواهدکرد وبودجه این کارهم ازطرف انجمن بطرق مختلفه تامین میشود .

مردم به‌انجمن خود اعتماد دارند وهرقدر مخارج‌این‌کار باشدخواهند پرداخت واین تغییرات نیز بترتیبی انجام خواهد شدکه کوچکترین ناراحتی برای ساکنین آن پیش نیاید .

میدان گمرك

دراین میدان‌که درحقیقت مرکز عبور ومرور وارتباط شهر با راه آهن است دائما مسافرین داخلی‌و خارجی آمد و رفت می‌نمایند در گوشهٔ ازاین میدان بورس (قراضه فروشی) باوضع زننده خود ایجاد ناراحتی می نماید انجمن مدتها مبارزه‌کرد تا ثابت نمود که‌قسمت عمده اراضی موجود دراین محل‌از آن شهرداری است وحالا بااحداث پاساژ ومغازه‌هائی دراین‌اراضی در نظر دارد قسمتی از این آقایان دستفروشان محل‌را درهمین‌مغازه‌ها وپاساژ جای داده وبقیه را نیز به دکاکینی‌که پس‌ازاحداث ساختمان درمحل فعلی حصیرآباد ساخته‌می شود انتقال دهد وبا این ترتیب‌نیز لکه دوم از دامن شهرزیبای تهران درجنوب شهر برداشته خواهدشد.

مشکل سوم (قلعه)

درباره مضرات وناراحتی هائی که قلعه فاسد در مرکز شهربوجود می‌آورد خیلی بحث‌شده‌و امامااز طریق دیگری وارد بحث دراین موضوع می‌شویم بدوا عرض کنم که انجمن تابحال اقدامات لازم را به منظور برچیده شدن‌این مرکز فساد معمول داشته و چندین‌نقشه اصلاحی نیز طرح کرده‌است و جالب اینکه مقدمات کار نیز از هرلحاظ فراهم وحتی قطعه زمینی نیز در حوالی مهرآبادتعیین‌شده ولی هیچ‌معلوم نیست که بچه‌علت تابحال این مسئله راکد مانده‌است!

انجمن وجود قلعه را ناشی ازسه عامل میداند : فقر اقتصادی وعدم تشویق امرازدواج وعدم مراقبت مامورین در جلوگیری از فساد پاره‌ای‌از افراد؛عامل اولی‌مربوط‌به انجمن نیست ولی ماپیشنهادمیکنیم که دولت در تعقیب این لوایح‌مفید اخیر لایحه ازدواج اجباری رانیز تدوین نماید بموجب این لایحه از افراد در موقع استخدام و یا هنگام اخذ گواهی‌نامه رانندگی‌و وحتی هنگام خروج از دروازه‌های شهر هاسند ازدواج را مطالبه نمایند و ترتیبی بدهند که جوانان ازدواج را یك وظیفه حتمی‌اجتماعی بدانند .

البته‌انجمن‌هاهم باید باکمك‌دولت درحوزه مربوطه خودجمعیتی بنام کمك بافراد بی‌بضاعت درامرازدواج بوجود آورند که بااین ترتیب‌یکی ازعلل اساسی‌ترویج فحشاءازبین میرود ودر اینصورت بخوبی‌میتوان دیگر بحساب ساکنین قلعه نیز رسید

انجمن پیشنهاد میکند که حدود مهریه ازدواج را قانون معین کند واین مهریه های گزاف که سدی درراه ازدواج است حذف کنندو از تشریفات زائد این امربکاهندو طلاق را نیز محدود و بحکم‌محکمه واگذار نمایند .

هنرمندان آلمانی درتالار فرهنك

خانم هانالودویك وآقای متروسوپرانو هنرمندان اپرای آلمان دیشب‌برنامه رسیتال آواز خودرا درحضور جمعی‌از ر.جال‌ونویسندگان وهنرمندان درتالارفرهنك اجراکردند .

دراین برنامه خانم لودویك ۱۹ قطعه آواز از آثار برامس ـ شوبرت ـاشتراوس ـ موتسارت ـوردی ـبیزه ـ سن‌سانس را اجرا کرد .

هنرمندان‌آلمانی امروز تهران را بقصدکراچی ترك گفتند .

عوامل ایجاد حریق درشهرما...

امروز ازشهرداری تهران‌اطلاع‌دادند که‌درهشت‌ماهه اول‌سال‌جاری ۵۲۲فقره حریق درشهروشمیران‌اتفاق افتاده است که۱۱۱ فقره آن‌از چراغهای خوراك‌پزی وپریموس و۵٦فقره آن‌ازموتورهای گرمابه‌ها و نانوائیها و٤٤فقره آن‌در نتیجه‌فرسودگی سیمهای برق‌واتصال آن و٤٠ فقره‌ازدودکش‌های آشپزخانه هاوگرمابه‌ها بوده‌است وبااین‌ترتیب‌میتوان علل حریق‌راشناخت وازخطرات آنها اجتناب کرد.

دردانشگاه تهران

ساعت چهار بعد از ظهر امروز نمایشگاه حفاظت صنعتی در محل دانشکده فنی با حضور آقای نخست‌وزیر افتتاح گردید مشروح این خبر در شماره فردا بچاپ میرسد .

ورود هنرمند سالخورده

آقای ابوالحسن اقبال هنرمند معروف بنابدعوت رادیو ایران قبل ازظهر امروز وارد تهران شد. آقای اقبال یکی از خوانندگان قدیمی ومعروف ایران است که درتبریز آذربایجان مسکن داشت.

از چهارگوشه تهران

مسابقه اجتماعی

اگر شهردار تهران بودیدچه میکردید؟

خوانندگان عزیز ازمسابقه اجتماعی ماحسن استقبال کرده‌اند،... البته قبل از تبریك گفتن باین شهرداران، بایدبه اجتماع تبریك گفت که مسائل مربوط به زندگی عمومی را با علاقه وافر تلقی میکنند، این نشانه رشد مردم است و حکایت ازآن میکند که روح امید وخوشبینی در مردم شهر ما به اصلاحات وجود دارد.

مابتدریج پاسخهای رسیده را چاپ میکنیم و امیدواریم‌که مورد استفاده مسئولان امور برزنها وشهرداری تهران واقع‌شود.

پاسخ آقای منوچهر اشتهاردی

اگر شهردار شدم یك‌کار انجام میدهم و آنهم روشن نمودن وضع جاده سوم و راحت کردن چندین هزار نفر از مردم .

پاسخ آقای دکتر امینیان

اگر شهردار بودم در درجه اول درخت‌کاری خیابان را بعهده مغازه‌داران و صاحبان دکاکین واگذار میکردم (نه مالکین ملك) این عمل دو فایده دارد .

اول اینکه وقتی مغازه‌دار ویا دکاندار خودش بخرج خود درخت خرید و غرس کرد ملزم میشود باینکه بهر نحوی شده از درخت محافظت کند

دوم . اینکه یك هزینه از دوش شهرداری برداشته میشود .

کار دوم . اغلب دیده میشود که فاضل آب رختشوئی را در نهر وجویها ریخته وظروف خودرا درنهرها میشویند کسانی که این کار را میکنند که یك اطاق یا دو اطاق درخانه کرایه کرده ومستاجر هستند و صاحب منزل بآنها اجازه نمیدهد که فاضل‌آب در چاه ریخته و رختشوئی را در منزل بکند .

از این‌نظر احداث رخت شوئیهای متعدد در هر برزن کمال‌لزوم را دارد که بطرز مدرن و آبرومندی ساخته شود و همچنین احداث پارکها و زمین‌های کودکان در هر برزن بهر قیمت و هرمبلغ‌که شده در برزن‌ها مورد لزوم است .

لطفا یادداشت فرمائید

برنامه امروز

درانجمن ایران وشوروی

ساعت ٦ونیم سخنرانی آقای‌مجید محسنی وفیلم (کارت توزیع شده)

در انجمن ایران وآمریکا

ساعت٦. کلوپ بریج ورقص‌محلی ایرانی

برنامه آینده

در انجمن ایران وآمریکا

(فردا) سخنرانی هفتگی انجمن شب پنجشنبه شب‌نشینی بمناسبت روز شکرگزاری

(بلیط فروخته شده است)

برنامه بازار روز «فردا»

۱ـ خیابان برمك (شرق ثبت‌اسناد)
۲ـ کوچه‌آپادانا (مهران لاله‌زار) دستفروشها
۳ـ کوچه لاله (خیابان شاه)
٤ـ خیابان هدایت
۵ـ پشت بانك بازرگانی (خیابان سعدی)
٦ـ خیابان‌بوذرجمهری مقابل‌کوچه چاله حصار

بازنشستگی دروزارت بهداری

دراجرای قانون بازنشستگی تا آخر وقت‌اداری دیروز احکام٦٢٤ نفراز کارمندان وزارت بهداری صادر وبه‌آنهاابلاغ گردید.

درشرکت تلفن

آقای نصراله‌اهورهوش بازرس کل وزارتی‌بسمت بازرس دولت‌در شرکت کل‌تلفن منصوب گردید.

رادیو

برنامه رادیو ایران در ۲٤ ساعت آینده‌که باامواج‌کوتاه ردیف ۳۱ متر و۷۵ متر و موج متوسط‌ردیف ۳۳۵متر پخش میشود.

روز سه شنبه
بخش سوم
ساعت ۱۷ـ۰۳ وعده مادر ساعت ۵و سه دقیقه
• ۱۸ـ۰۳ برنامه جوانان
• ۱۸ـ۳۲ آواز زهره و سیما
• ۱۹ـ۱۵ آواز رشیدی
• ۱۹ـ۳۰ برنامه ارتش
• ۲۰ـ۰۳ سیاحت در جهان‌دانش
• ۲۰ـ۳۰ آواز شاپوری
• ۲۱ اخبار
• ۲۱ـ۳ موسیقی ایرانی‌ارکستر ویژه
• ۲۲ داستان شب
• ۲۲ـ۱۵ موسیقی رقص

روز چهارشنبه
بخش اول
ساعت۵ـ۲۷سلام‌شاهنشاهی شیپور بیداری
• ٦ـ۰۳ ورزش سبك
• ٦ـ۱۵ جهان ورزش
• ٦ـ۳۰ شادی و امید اندرز و موزیك
• ۷ اخبار
• ۷ـ۱۵ برنامه کودك
• ۷ـ۳۰ خانه و خانواده
• ۸ـ۰۳ زن و زندگی
• ۱۱ـ٤۳ موسیقی محلی

تلویزیون

برنامه امروز تلویزیون‌ایران که هر روز از ساعت ٦ تا ۹ونیم ازفرستنده تلویزیون ایران پخش میشود.

ساعت ۱۸بعداز ظهر سرود شاهنشاهی‌آغازبرنامه
• ۱۸ـ۱۵ داستان کودکان
• ۱۸ـ۳۰ برنامه خردسالان
• ۱۹ تدریس زبان انگلیسی
• ۱۹ـ۳۰ فیلم یکه سوار
• ۲۰ آواز خانم خاطره پروانه
• ۲۰ـ۳۰ اخبار
• ۲۰ـ٤۵ فیلم کوتاه
• ۲۱برنامه ما و شما
• ۲۱ـ۳۰ یك فیلم موزیکال

• ۱۳ـ۰۳ ساز سلو .
• ۱۳ـ۳۰ آواز مرضیه
• ۱٤ـ۰۳گنجینه های‌جاودانی‌هنر ایران
• ۱٤ـ۳۰ اخبار
• ۱۵ـ۱۵ موسیقی‌بدون‌آوازایرانی
• ۱٦ـ۰۳ مراسم قرعه‌کشی‌بلیط های بخت آزمائی
• ۱٦ـ٤۵ موسیقی ایرانی

ضمنا همه روزه رادیو ایران ابتدا هر ساعت بمدت ۳ دقیقه ۱۷ بخش خبر پخش می کند .

***

کلیه برنامه‌های موزیك وتفریحی رادیو وتلویزیون ایران بمناسبت تصادف امروز باسوگواری مذهبی حذف شده است .

سرپرست برزن ۱۲

آقای احمد زرین‌خامه رئیس‌برزن ۱۳ باحفظ سمت بسرپرستی برزن ۱۲ منصوب ومشغول کار شد .

خروج

آقای‌ابوالفضل ساغریغمائی وکیل دادگستری ومدیر روزنامه مسلك برای مطالعات قضائی به اروپا عزیمت کرد .

مسائل روز

بازار مشترك و نقش ایران

منطقه تجارتی آزاد اروپا بازارهای ایران را قبضه میکند

اما طبعا انگلستان نمی تواند تشکیل بازار مشترك را بدون تشکیل منطقه تجارتی آزاد تحمل کند. زیرا باتوجه به‌بحرانی که هم‌اکنون به‌صنایع آن‌کشور وازآن جمله صنایع نساجی مستولی شده تشکیل این بازار بحران را تشدید خواهد کرد بخصوص که کمپانی‌های بازار مشترك نه‌فقط از حقوق گمرکی نازل استفاده میکنند بلکه ازهم‌اکنون حتی قیمت اجناس خودرا هم تنزل داده‌اند تابتوانند بازار فروش وسیع‌تری بدست آورند.از اینرو اینك دیپلماسی انگلستان ازتمام قدرت خود دراروپا استفاده میکند که فرانسه رابافسمتی از شرایط منطقه تجارتی آزاد موافق سازد.

حالابه‌بینیم که «بازار مشترك» ومنطقه تجارتی آزاد کدام یك به نفع کشورهائی از قبیل ایران است. قبلا این‌نکته‌را باید درمقابل سئوالاتی که در دوروز اخیر چندنفر ازخوانندگان عزیز نموده بودند تذکر دهم که فکر بازار مشترك متعلق بفرانسویان نیست بلکه طراح اصلی آن‌اسپاك نخست‌وزیر اسبق بلژیك ودبیر کل‌فعلی پیمان آتلانتیك میباشد منتهی پس‌از تسلیم طرح بدولت‌های شش‌گانه ، فرانسه بعلت سنت اقتصادی خود که حمایت صنایع داخلی است، بیش ازکشورهای دیگر اروپا ازآن‌استقبال نمودبخصوص که‌این طرح پایه ومقدمه‌ئی برای اتحاد اروپا وتشکیل یك دولت بزرك درمقابل دولت‌های بزرك آمریکا و شوروی میباشد و تشکیل چنین دولتی همیشه آرزوی سیاسیون اروپائی بوده است .

بهرحال، مطالعه تشکیلات این دوسازمان اقتصادی روشن میکند که مضار بازار مشترك برای ایران کمتر ازمضار منطقه تجارتی آزاد است اینکه صحبت از«مضار» کردیم «نه»منافع» ازاین جهت است که‌اولا درحال حاضر درمراجع مختلف اقتصادی، بعلت تبلیغات تجار وسازمان های‌اقتصادی ژاپنی، فقط صحبت دراطراف مضار این سازمان هاست وثانیا سازمان های اقتصادی دولتی وخصوصی ماهم‌فعلا درباره همین‌جنبه مشغول مطالعه‌هستند وحال آنکه هردوی این تشکیلات‌ممکن است به‌نفع توسعه تجارت بین‌المللی وافزایش سطح زندگی عمومی ملل جهان باشد.

بازار مشترك اروپا همانطور که گفتیم ازشش کشور اروپائی تشکیل میشود که حداقل سه‌کشور آن یعنی ایتالیا، آلمان وفرانسه بازار قدیمی کالاهای صادراتی ماهستند. هدف‌های این‌بازار که عبارت ازلغو تعرفه‌های داخلی است ضرری متوجه‌ایران نمیسازد زیرانه‌آلمان ونه‌بلژیك ونه‌اغلب کشورهای دیگر هیچیك کالاهائی مشابه کالاهای ایران ندارند که لغو عوارض گمرك آنها دربازار مشترك موجب تضعیف بازار فروش کالاهای ایران درآنکشورها شود ودرواقع تاسیس بازار مشترك برای رقابت اروپا باکشورهای بزرك صنعتی است نه‌کشورهای تولید کننده مواد خام و کالاهای کشاورزی. معذلك نباید فراموش‌کرد که ایتالیا درمورد بعض کالاها ازقبیل خشکبار ومیوه باایران رقابت میکند که‌طبعا میتواند با استفاده از مقررات بازار مشترك وتسهیلات آن‌رقابت خودرا باخشکبار ایران‌توسعه دهد. اما از جهت‌دیگر این‌بازار برای ایران‌دارای منافعی‌است ازآن‌جمله آنکه باتوسعه صنایع وتقلیل قیمت هرواحد کالای تهیه‌شده (که هدف طراحان بازار مشترك است) وافزایش تولید وترقی سطح زندگی ، ایران بالمآل بدوطریق منتفع میشود : اول ازطریق رقابت کشور های بازار مشترك‌باکشورهای صنعتی بزرك بصورت عرضه کالاهای ارزان قیمت ودوم از طریق خرید بیشتر کالاهای خام وساخته شده ازایران.

اما منطقه تجارتی آزاد، دارای مضار آشکاری برای تجارت ایران میباشد. اولا این‌بازار رقابت کالاهای مستعمرات سابق انگلستان راباکالاهای ایران دربازار های انگلستان حفظ خواهدکرد زیرا نظراین است که‌پاکستان و هند وسیلان وسایر کشورهای مشترك‌المنافع همچنان از تعرفه‌های ترجیحی استفاده کنند. ثانیا این بازار موجب‌میشودکه دوکشور از رقبای بزرك‌ایران، یعنی‌یونان وترکیه‌نیز که‌محصولاتی‌مشابه‌محصولات‌ایران(بخصوص پنبه‌وخشکبار و فرش) تهیه میکنند بتوانند درسراسر بازار وسیع اروپا از تعرفه‌های بسیار نازل استفاده کنند وجنس خودرا حداقل درحدود ۲۰ درصد ارزان‌تر از جنس‌ایران به‌آن بازار عرضه نمایند وتجارت صادراتی مارا دچارشکست سازند وباین ترتیب میبینیم که‌خطر، آنطور که بعض‌مقامات، چندی پیش تصور میکردند،در تشکیل بازار مشترك نیست بلکه در تشکیل منطقه تجارتی آزاد است که قسمت مهمی ازبازار صادراتی مارا از دست ما بیرون خواهد کشید. هم‌اکنون‌ترکیه درمورد پسته رقابت شدیدی با ایران شروع‌کرده واگر این‌کشور بتواند ازحداقل تعرفه‌های ترجیحی استفاده‌کند، قطعا پسته ایران ازاروپا ـ که‌بازار قدیمی وصلی پسته ماست بیرون رانده خواهد شد واین‌وضع نشان میدهد که دیپلماسی ایران در کشورهای اروپائی ودر مذاکرات وتلاشهای فعلی که‌درپاریس ولندن وبن صورت میگیرد درچه جهت باید فعالیت کند ودرهرحال ماهرگز نباید این‌نکته را فراموش کنیم که بیش‌از نیمی ازمعاملات صادرات وواردات خودرا باشش کشورعضو بازار مشترك انجام دهیم واروپا قدیمی‌ترین بازار کالاهای ایران بوده واگر این بازاربه‌نحوی‌ازانحاء از دست ایران خارج شود ویا وضع کالاهای ایرانی درآنجا متزلزل شود لطمهٔ جبران‌ناپذیری باقتصاد مملکت وارد خواهد آمد ووضع اسف‌آور فعلی صادرات مملکت رااسف‌انگیزتر خواهد ساخت .

مهدی بهرمند

حمل چغندر و قند سی درصد کامیونها را مشغول ساخته است

بازار حمل‌ونقل بهتر ازهفته‌های قبل است ـ بعلت خرابی عجیب جاده‌های مملکت کامیونها پس ازهربار مسافرت چند روز باید تحت تعمیر باشند

بازار حمل ونقل درهفته‌گذشته کمی‌بهترازهفته ماقبل بود وعلت‌اساسی آن افزایش حمل پنبه از شمال به‌تهران واز تهران به جنوب‌است. درخط شمال یعنی‌مازندران‌وگرگان ۸۰ درصد حمل‌ونقل محدود به پنبه میباشد واز تهران‌بجنوب هم که معمولا اجناس صادراتی حمل میشودمحمولات بیشترپنبه صادراتی است درخط آذربایجان .

خشکبار وکشمش به‌تهران و خرمشهر و مرغ وتخم مرغ‌بتهران حمل میشود . درخط مشهد میوه وپنبه بار اساسی را تشکیل میدهد. یکی‌از محمولات عمده‌که همیشه دراین فصل موجب‌گرمی بازار حمل ونقل میباشد حمل چغندر قند به‌کارخانه‌های قند وهمچنین محصولات کارخانه بنقاط مختلف میباشد این کار بطور وسیع در حدود سی درصد کامیونهای‌موجود مملکت را بخود مشغول میکند . گندم هم یکی دیگر از بارهای عمده حمل ونقل است که یکی دیگر از موجبات رونق حمل‌ونقل خواهد بود امروز رئیس اتحادیه کامیون‌دارها درمورد رونق بازار بخبرنگارما اظهار داشت . باوجود رونق نسبی که دراین هفته‌دیده شد معهذا باید گفت که رونق سال جاری درحدود ۲۰ تا ۲۵در صد کمتر ازسالهای قبل است زیرا امسال راه‌آهن با امکانات بیشتر درخطوط مختلف وتازه‌ایکه‌با ما رقابت میکند ومتقابلا هم جاده ها خرابتر و تعداد کامیونهای مشغول به‌کار بیشتراز سال قبل شده است . ما درهرسرویس به مناسبت بدی جاده باید چند روز اتوموبیل هارا برای تعمیروسرویس بخوابانیم که ضرر آن یکی‌ازاقلام عمدهٔ خسارت‌ما می‌باشد .

اطلاعات اقتصادی

تشکیل شرکت در شهرستانها

در بجنورد یك شرکت بسرمایه شش میلیون ریال تشکیل شد

شرکتهائیکه در این هفته در شهرستانها تشکیل شد عبارتست از شرکت زرنتار بامسئولیت محدود که در کلده‌قرین برای خرید یك دستگاه کانکاه برنج کوبی و دستگاه مرکور پمپ‌ودستگاه دیگر واستفاده از آن و انجام معاملات بازرگانی تاسیس شده. سرمایه شرکت فعلی دویست هزار ریال بمدت‌نامحدود‌است‌ومدیریت شرکت بعهده آقایان پرویزصمدانی ومحمد جعفر صاجدی قومنی میباشد در شهرستان بجنورد شرکتی بنام شرکت سهامی بازرگانی و تقویت کشاورز بمنظور خرید وفروش پنبه وقبول هرنوع نمایندگی‌ماشین آلات وحق‌العمل کاری وبازرگانی‌تشکیل شد. سرمایه این شرکت مبلغ‌شش میلیون ریال‌است‌ومدیریت شرکت بعهده آقایان فتح‌اله شادلو وفریبرز شادلو وبیژن واسفندیار شادلو و حبیب‌اله‌رستگار ثانی می‌باشد.

اخبار مربوط به‌پنبه تاظهر امروز

سودان پنبه موجودی خودرا بحراج گذارد

دولت هند عوارض صادراتی پنبه را ۲۵ روپیه تقلیل داد

خرطوم ـ رویتر ـ اداره دولتی برای‌فروش فروش پنبه در سودان اعلام کرد میزان پنبه‌ایکه برای فروش در حراج عمومی تعیین شده ممکن است در مقابل تقاضاهای خصوصی نیز فروخته شود .علاوه بر مقداری که برای فروش در حراج عمومی اعلام شده طبق تقاضاهای‌خریداران خصوصی‌ممکن است‌مقادیری‌زیادتری آماده کرد . میزان فروش به تقاضاهای خصوصی یك روز بعداز انجام معامله فاش خواهد شد .

دهلی جدید ـ خبر گزاری فرانسه ـ دولت هند پس‌از حادثه ۱۷ نوامبر (کودتای سودان) تصمیم گرفت که حقوق صادراتی را برای هر عدل پنبه از۵۰ تا ۲۵ روپیه تقلیل دهد فعلا برای بعضی‌از پنبه‌های خام ۲۵ روپیه حقوق صادراتی تقلیل پیدا کرده است .

لوس‌آنجلس ـ خبرگزاری‌فرانسه ـ درسال گذشته مالی که‌در ۳۰ژوئن ۱۹۵۸ پایان یافت کـالیفرنیا ۷۰ هزار تن پنبه به۲۳ کشور مختلف جهان صادر کرد. واز آن جمله بژاپون ۳۰۹۳۵ تـن و انگلستان (۷۵۳۹)تن پنبه حمل شده است.

بطور کلی امسال محصول پنبه کالیفرنیا نسبت به سال قبل۴۵٪ تقلیل یافته است .

بحران جهانی قماش نخی و تاثیر آن در بازار ایران

صنعت قماش نخی ایران، درمقابل بحران جهانی قماش مقاومت میکند_ آیا بحران جهانی بازارایران راهم دچار بحران خواهد ساخت_ آینده صنعت جوان قماش نخی ایران

بازار قماش در هفته اخیر رونق بیشتری پیدا کرد این مسئله که بازار قماش نخی ایران برخلاف سیرو حوادث جهانی قماش نخی در کمال رونق وگرمی است علل‌زیادی دارد که مربوط به‌وضع داخلی‌ایران است خبرهای مختلف خارجی‌حاکی است که وضع قماش نخی در جهان بشدت روبه‌بحرانی میرود وبهمین علت کشورهائی که تولید قماش نخی آنها زیاد است دچار نگرانی شده‌اندوخریدو فروش‌قماش نخی بمقدار وسیع کاسته شده است ژاپن اعلام کرد که در حدود یکصد میلیون متر قماش نخی اضافی دارد اما بازار تهران خارج از تاثیر این مسائل باگرمی رضایت بخشی پیش میرود وعلل مختلف آن بشرح زیر است :

قماش ژاپونی واروپائی بمناسبت گرانی قیمت و رقابت شدید محصول داخلی وروسی از بورس خارج‌شده وجای خودرا بقماش داخلی داده . قماش روسی که باقدرت وشدت‌قادر است بامحصول داخلی رقابت کند براثر عدم موفقیت های سال قبل بین تجار ایرانی وروسها امسال کمتروارد شده بعضی از ارقام آن کم زمینه است قماش ابریشمی که همیشه بمناسبت ارزانی جای قماش نخی را میگرفت امسال بمناسبت افزایش تعرفه گمرکی ترقی قیمت پیدا کرده جنس آنهم کم شده ودر نتیجه مصرف قماش نخی بجای آن افزایش یافته کودری که یکی از ارقام قماش قابل رقابت باقماش داخلی است بمناسبت افزوده شدن تعرفه گمرکی آن گران شده بالنتیجه قماش نخی بمقدار زیادی افزایش مصرف پیدا کرده است . این نکته باید تذکر داده شود که زمینه محصول داخلی امسال بسیار زیاد بود ودر اوائل سال موجب نگرانی زیادی برای تجارشده بود وحتی پیش بینی ورشکستگی عده‌ای از بنگدارها میرفت اما تحولات فوق موجب شد که مصرف زیاد شود قماش باندازه کافی فروش‌رود وبرای ماه های آینده هم امیدواری زیادی وجود دارد مگر آنکه وضع قماش در جهان باندازه‌ای‌خراب‌شود ونرخ های بحدی تنزل کند که حمل وفروش آن در ایران بقیمت کمتراز قیمت محصول داخلی ممکن باشدکه در آنصورت خطر جهانی دامنگیر بازار ایران هم خواهدشد ولی این احتمال فعلا مورد توجه بازار است بازار قماش روسی بسیار خوب‌است و قیمت در حدود ۳ تا٤ در صد افزایش یافته فطنه چیت رقم ۳ متری ۱۲٫۷۵ تا۱۳٫۵ ریال چلوار ۱۷ تا ۳۸ ریال ساتین ۲۰ تا ۲۸ ریال است چیت کارخانه‌های داخلی قیمت ثابت دارند اما چلوار کمی تغییر قیمت پیدا کردو چلوار ری متری ۱۲٫۷۵ ریال دولای آن ۳۲ ریال بهشهر ۱۲٫۵ ریال شهناز۱۷ ریال وجهان ۱۸ ریال است .

مطالعه برای بهبود تجارت جهانی

ژنو ـ رویتر ـ سیزدهمین‌دوره‌اجلاسیه موافقتنامه عمومی تعرفه وتجاری‌بعد از یك کنفرانس پنج هفته‌ای کارخود را در ژنو پایان داد. در پایان کنفرانس سه کمیته مختلف بوجود آمد تادر باره سه نکته مهم بشرح زیر بـرای بهبـود تجارت جهانی مطالعاتی بعمل آورد .

۱ـ تهیه پیشنهادهای مختلف برای ۲۷ کشور عضو «گات» (موافقتنامه عمومی تعرفه وتجارت) برای تهیه تعرفه جدید .این کشورها ۸۵ در صد تجارت جهانی را در دستدارند.

۲ـ تهیه سیاست جدیـد تجارتی که گات بتواند باکمك آن موانع توسعه بازرگانی بین‌المللی‌را ازمیان‌بردارد.

۳ـ انجام اقداماتی برای توسعه‌و ازدیاد معاملات تجارتی بادر نظر گرفتن قدرت صادراتی کشورهای کم رشد جهان .

سرنوشت بورس

گمان نمیرود دولت باتاسیس بورس مخالفت کند

امروز یك مقام عالی عضو شورای عالی اقتصاد پیرامون مطالعات شورایعالی اقتصاد درمورد لزوم تاسیس بورس گفت درصورتیکه گزارش شورایعالی اقتصاد درمورد بورس که‌تسلیم اعضای شورایعالی اقتصاد شده تاآخر وقت امروز مورد مطالعه اعضای شورا قرار گیرد دردستور شورا قرار خواهد گرفت .وی درمورد لزوم تاسیس بورس گفت گمان نمیرود دولت باتاسیس بورس مخالفت نماید ولی آنچه مسلم است فعالیت چنین مؤسسه‌ای ازطرف دولت کنترل شود وبرای تشکیل واداره آن نیزباید قوانین دقیقی تدوین شود واعضا یاگردانندگان آن دارای شرایط خاصی باشند .

برای تدوین قوانین ومقررات مربوطه ممکن است ازمطالعات مرکز راهنمائی صنایع ومعادن استفاده شود فعلا هیچ مؤسسه‌ای بنام بورس رسما درایران فعالیت نمی‌کند .

فیسک

لاستیک مخصوص کامیونهای سنگین مناسب جاده‌های ایران . لاستیک فیسک درمقابل ضایعات اتفاقی تضمین شده

نماینده انحصاری :

شرکت سهامی اردکانی کار ـ خیابان سعدی ـ ساختمان اردکانی

FISK

فروشگاه فردوسی

شلوار بچه‌گانه پنبهٔ خالص فقط ۳۰ ریال

شلوار بلند برای کودکان از ٦۰ ریال

مشمع اعلا به عرض ۱۱۵ سانت هرمتر ۱۲۰ ریال

فروشگاه فردوسی همه روزه اجناس جدیدی عرضه میدارد

آ‌ـ۳۰۸۵٦

بُهلر

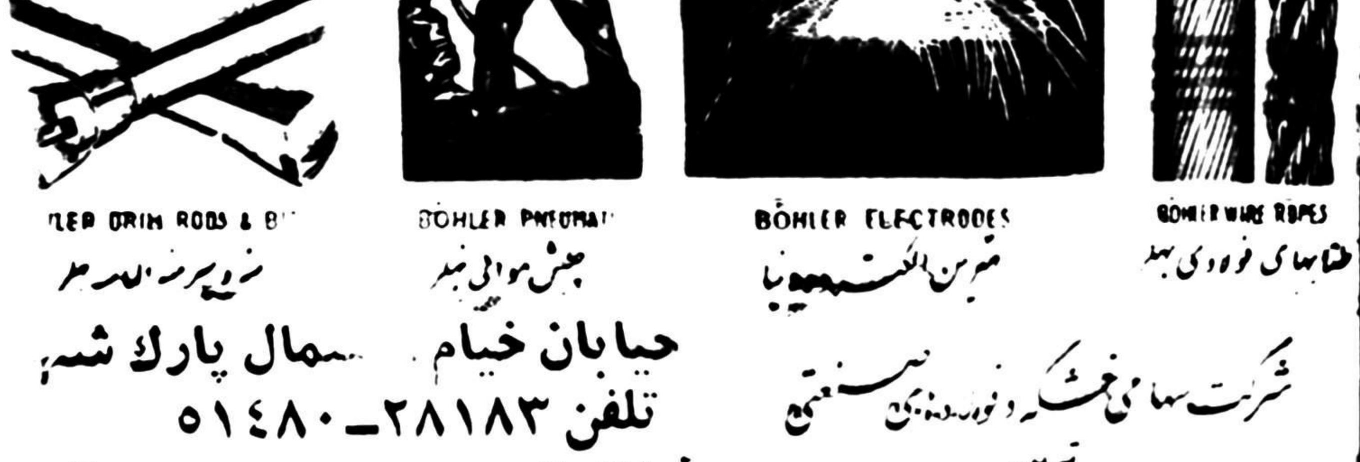

...LER DRILL RODS & BI... — میله‌های سرمته بهلر | BÖHLER PNEUMAT... — چکش هوائی بهلر | BÖHLER ELECTRODES — الکترودهای بهلر | BÖHLER WIRE ROPES — طنابهای فولادی بهلر

خیابان خیام ـ شمال پارك شهر
تلفن ۲۸۱۸۳ـ۵۱٤۸۰

شرکت سهامی ... تهران

آ‌ـ۳۰۵۲۸

NEW HUMBER

هامبر کمال صنعت اتومبیل

یعنی : یک اتومبیل بزرگ . لوکس . قوی « ولی کم مصرف »

دارای چهار سیلندر

بخاری . رادیو

شرکت سهامی ایران وغرب خیابان شاهرضا تلفن ۴۴۱۱۸ ۴۴۱۸۷

نامه سرگشاده

پیشگاه مبارك اعلیحضرت همایون شاهنشاه محبوب

چون بناه‌گاه مظلومین و زحمت‌کشان شمال مقام شامخ سلطنت تشخیص شده از اینرو بآنجا روآورده عرض میکنیم درتمام مدت۵۸ سال پیدایش چای درایران وضع چای متشتت وغیرثابت بوده درسال جاری بامرشاهنشاه وزارت گمرکات ادارهٔ امور چای را بعهده گرفت آغازنهضت نوینی درامرچای بوجودآورد عدهٔ بسیارقلیلی مودملت که منافع شخصی‌را برمصالح عمومی ترجیح میدهند درصدد مشوب‌کردن اذهان اولیاء امور برآمده میخواهند حقایق را وارونه جلوه دهند لذا از پیشگاه شاهنشاه دادگستر صدور اوامر مؤکد دراهر تثبیت چای و بحث چهارصد هزار چایکار شمال انتظار وتمنا داریم جان‌نثار شجاع

آگهی انتخاب مدیر و مدیر عامل شرکت سهامی ماینهولد.

که‌باسرمایه یك میلیون ریال بشماره ۳۱٤٦ بثبت رسیده

طبق نامه مورخه ۳۷٫۹٫۲ شرکت سهامی ماینهولد به پیوست صورتجلسه مجمع عمومی صاحبان سهام مورخه ۳۷٫۸٫۲۰ آقای علی‌اکبر ستوده تهرانی باحق همه‌گونه اختیارات مصرح در اساسنامه و داشتن حق امضاء باتفاق حسابدار آقای هانس لندله برای مدت یکسال بمدیریت شرکت انتخاب شده و آقای هانس لندله برای مدت نیز بسمت مدیرعامل شرکت باحق همه گونه اختیارات مقرر در اساسنامه و داشتن حق امضاء بتنهائی مورد تائید واقع شده است .

رئیس اداره ثبت‌شرکتها و علائم تجارتی و اختراعات . مهدی نراقی

تشکر از جناب آقای پرفسور امامی

اینجانب معصومهٔ شهبازی که اعتیاد شدیدی به‌تریاك داشتم و ازطرفی هم در اثر ضیق بودجه قادر بترك آن نبودم . تااینکه جناب آقای پرفسور امامی متقبل شدند اینجانب‌را مجانا معالجه فرمایند و امروز درکمال صحت و سلامت هستم و زندگی بازیافته خودرا مدیون‌دلسوزی ایشان میدانم و بدینوسیله از چنین پزشك نوع‌دوستی که بیماران بی‌بضاعت را رایگان معالجه می‌نماید صمیمانه تشکر می‌نمایم .

شرینك آمریکا

قابل توجه آقایان پزشکان محترم

کوریسیدین مخصوص اطفال

Coricidin Medilet

وارد شد

نمایندهٔ انحصاری: شرکت سهامی فیروز ـ خیابان سعدی

تلفن ۳۷٤۹۵ و۳۷٤۹٦

آ‌ـ۳۰٦٤۲

حوادث گوناگون

محکومیت چوپان سارق

دیروز شعبه شش دادگاه جنحه بریاست آقای فاتح تشکیل شد و باتهام جوانی بنام رضا فرزند خداداد که باتهام سرقت ۲۸ راس گوسفند در یافت آباد تحت تعقیب قرار گرفته بود رسیدگی بعمل آورد. رضا پس از انجام سرقت قصد داشت آنهارا بشهر ری برده بفروش برساند ولی چون پول نداشت که بابت کرایه گوسفندها بدهد یکی از گوسفندهارا بابت کرایه براننده کامیونی داد ولی هنوز کامیون مسافتی طی نکرده بود که صاحب گوسفند ها که رضا چوپان وی بود با مامورین ژاندارمری در نعمت آباد جلوی کامیون را گرفته وچوپان سارق را دستگیر کردند ونامبرده‌را بدادسرا فرستادند دیروز دادگاه باتهام رضا رسیدگی بعمل آورد واورا بچهار ماه زندان تادیبی محکوم کرد.

رازی که بادستگیری این سارق فاش شد

حسن (راننده اتومبیل) وشکر اله خلیلی در کلانتری .

همانطوری که درچند شماره قبل باطلاع خوانندگان محترم رسید چندشب قبل مامورین کلانتری هیجده سارقی بنام عباس فرزند خانعلی‌را درحالیکه دوگونی محتوی وسائل کفاشی همراه داشت دستگیر ساختند درتحقیقاتی که از عباس بعمل آمد وی ضمن اعتراف بگناه خود بمنظور تخفیف درمجازات اطلاعات تازه‌ای پیرامون چگونگی عملیات اعضاء یك باند ازسارقین بخش ۱۸ دراختیار مامورین اداره آگاهی گذاشت وخودروانه زندان گردید بدستور آقای سرهنك کشفی رئیس کلانتری هیجده آقایان سید صفی واحمدی مامورین آگاهی بخش مذکور درصدد شناختن ودستگیری اعضاء این باند برآمدند درنتیجه با اطلاعاتی که‌ازعباس بدست آورده بودند عصر دیروز یکی از اعضاء این باند رابنام حسن فرزند ولی‌اله درحالیکه بااتومبیل شماره ۱۰۲۷۳ عازم محلی بود دستگیر وبکلانتری آوردند تحقیقات مقدماتی‌در کلانتری بوسیله آقای ستوان کاشفی‌انجام وپرونده تحویل مامورین آگاهی گردید.

راننده واتومبیل دراختیار سارقین

ضمن بازجوئی از این‌راننده‌معلوم شد نامبرده واتومبیلش در اختیار اعضای باند سارقین بوده‌وساعت کار اصلی وی ازساعت ده شب به بعد میباشد مامورین آگاهی باکسب مطالب تازه از حسن موفق شدند شکراله خلیلی فرزند احمد را نیز دستگیر سازند دیروز این دونفر خودرا اهل اراك معرفی کردند در کلانتری هیجده بایکدیگر مواجهه داده شدند مامورین ضمن بازرسی از محل سکونت شکراله چندین تخته فرش ومقداری اموال مسروقه راازمنزل وی‌کشف کردند حسن راننده اتومبیل در کلانتری با صراحت اعتراف کردکه خود و اتومبیلش دراختیار این باند بوده و اموال مسروقه را ازمحل سرقت‌به نقاط مختلف حمل‌میکرده تاسارقین بافرصت اموال رابفروش برسانند حسن درکلانتری اظهار میداشت چون باشکراله هم‌شهری ودوست بوده طبق تقاضای وی بااعضاء این باند همکاری کرده‌است ولی پس از خاتمه تحقیقات معلوم شد این دو نفر درشعبات‌بازپرسی دادسرا سوابق زیادی داشته ومامورین در صدد شناختن ودستگیری آنهابوده‌اند

کشف اموال مسروقه

حسن وقتی مشاهده کرد که دستگیر شده‌است محل اختفای قسمتی از اموال رابه مامورین نشان داد ودر نتیجه مقداری از اموال مسروقه که درماههای‌اخیرا ازبخش مذکور وچندبخش دیگر بسرقت رفته بود بدست آمد که پس از انجام تشریفات لازم‌در اختیارمقامات قضائی گذاشته میشود تابه صاحبان اصلی آن مسترد گردد شکراله در بازجوئی اظهار میداشت که عباس خانعلی سارقی که چندروز قبل دستگیر شده‌است در کلیه‌سرقتهای آنان شرکت داشته واساسا عملیات آنهابصورت مشارکت‌انجام میگرفته وپس ازآنکه‌برسر تقسیم منافع یك سرقت بین آنها اختلاف روی میدهد عباس در صدد تلافی‌برآمده واسرار آنهارافاش میسازد آخر وقت دیروز این دوشریك باقرار لازم بزندان رفتند.

فوت در قطار تهران ـ مشهد

عصر دیروز جنازه مردی بنام‌قربان فرزند حسین که‌در حدود ۵۰سال داشت و بطور ناگهانی در قطار تهران مشهد درگذشته بود بموجب اعلام پلیس راه آهن باداره پزشکی قانونی منتقل گردید و بوسیله آقای دکتر سلطانی مورد معاینه قرار گرفت . پزشك قانونی پس‌از معاینه علت مرك را بیماری داخلی تشخیص داد و جواز دفن صادر کرد .

آنچه که در جعبه بود!

دیروز آقای ستوان یکم سروری افسر کلانتری ۱۳ هنگام عبور از خیابان عشرت آباد به عابری که کلاه خودرا تا جلوی چشم پائین آورده ویقه‌های پالتوی خودرا بالا انداخته وجعبه کوچکی نیز زیربغل داشت ظنین شده ودر صدد کسب اطلاع از محتویات جعبه برآمد.

صاحب جعبه در ابتدا مدعی شد که این جعبه را که محتوی چند قلم لوازم معمولی است به پستخانه میبرد تابرای یکی از بستگان‌خود در شیراز بفرستد ولی افسرمزبور باین توضیحات قانع نشده و در جعبه را بازکرد. از داخل آن‌مقدار زیادی تریاك وشیره و سوخته‌بدست آورد وبدین ترتیب این شخص قبل ازاینکه جعبه را به‌پستخانه‌بدهد به کلانتری جلب شد.

این شخص در بازجوئی خود را قاسم معظمی فرزند اسماعیل ۳۲ ساله معرفی نمود وپرونده امروسیله آقای ستوان قوامی افسرنگهبان کلانتری ۱۳ تنظیم وهمراه متهم ومحتویات جعبه بدادسرا فرستاده شد.

بجای «ودیعه‌ای» که سپرده بود اثاثیه خانه را جمع‌آوری کرد!

شعبانعلی فرجی

اگر من دزد بودم این کتاب را نمیدزدیم!

ساعت هشت بعدازظهر دیروز پاسبان شماره ۴۹۰ کلانتری ۱۹ پاس خیابان فرصت به جوانی که کوله باری بردوش‌داشت وازخیابان عبور میکرد بدگمان شد و او را بکلانتری آورد در بازرسی که از کوله بار نامبرده بعمل آمدمقداری لوازم آرایش ویك چراغ زنبوری‌و یك پتو ومقداری زینت آلات‌والبسه وکتابهای دبیرستانی کشف شد.

وی دربازجوئی خودراشعبانعلی‌فرجی فرزند قربان معرفی کرد واظهار داشت که من در منزل آقای‌کریم امیری کارمند بانك ملی مستخدم بودم نامبرده از من ضمانت خواست چون نداشتم مبلغ دوازده هزار ریال وجه نقد ازمن بعنوان ودیعه دریافت داشت تااینکه دو روزقبل باو گفتم که قصد دارم از نوکری دست بکشم وبهمدان بروم‌وازدواج کنم واز اربابم تقاضا کردم ودیعه مرا مسترد دارد ولی چون نامبرده موافقت نکرد عصبانی شدم و در حضور اهل خانه هرچه در دسترسم بود بعوض پولم برداشته واز خانه خارج شدم ودر میان راه پاسبانی مرا دستگیر کرده وبه کلانتری آورد وی برای اثبات اظهارات خود کتابی را نشان داده گفت اگرمن سارق بودم چرا کتاب یك تومانی را سرقت میکردم بدستور آقای سرهنك رحیمی کلانتر بخش ۱۹ پرونده امر جهت رسیدگی بیشتر به آگاهی بخش ارسال شدوآقای محمد مصلحی رئیس آگاهی‌وآقای غفور خیرکار مامور آگاهی‌مجددا شعبانعلی را مورد بازجوئی قرارداده وآقای امیری صاحبخانه را به کلانتری دعوت کردند. آقای‌امیری از دریافت دوازده هزار ریال وجه نقد ودیعه شعبانعلی اظهار بی‌اطلاعی کرد ودر نتیجه تحقیقات بیشتر شعبانعلی اظهارات سابق خود را تکذیب کرد وگفت ودیعه‌ای به آقای امیری‌نپرداخته‌است. شعبانعلی امروز پس از تکمیل پرونده تسلیم آگاهی گردید.

آگهی حراج

مرهوناتیکه بشرح شماره‌های زیر درشهریورماه ۱۳۳۶ دراین بانك وشعب تابعه خیابان ری امیریه ـ شاهپور بگرو قبول وموعد قانونی‌آنها منقضی گردیده است وهمچنین بقیه مرهوناتیکه در روزمعین عمل حراج آنها صورت نگرفته است روزجمعه ۷آذرماه ۱۳۳۷ساعت ۸صبح وجمعه‌های بعد درمحوطه بانك کارگشائی خیابان فردوسی بمعرض حراج گذارده خواهد شد .

بانك کارگشائی مرکزی

۱ـ طلا و جواهرات	ازشماره	۷۷۴۴۵	الی	۸۱۷۹۵
۲ـ نقره‌آلات	»	۷۴۷۱۶	»	۷۵۹۶۱
۳ـ فرش	»	۲۹۳۳۱	»	۳۱۷۶۴
۴ـ قالیچه	»	۵۲۶۳۱	»	۵۵۹۲۳
۵ـ منسوجات	»	۶۴۱۸۹	»	۶۷۱۲۵
۶ـ مس و ورشوآلات و چرخ‌خیاطی	»	۶۵۲۲۳	»	۸۶۴۶۳

شعبه خیابان ری

۱ـ طلا و جواهرات	ازشماره	۶۶۱۶۱	الی	۶۷۲۸۹
۲ـ نقره‌آلات	»	۱۷۸۲	»	۱۹۲۳
۳ـ فرش ـ قالیچه	»	۱۶۹۴	»	۱۸۱۹
۴ـ منسوجات	»	۱۳۲۵۵۶	»	۱۳۲۹۵۱
۵ـ مس و ورشوآلات وچرخ‌خیاطی	»	۲۲۹۱۵	»	۲۳۲۲۰

شعبه خیابان امیریه

۱ـ طلا و جواهرات	ازشماره	۶۵۲۹۳	الی	۶۵۷۷۸
۲ـ نقره‌آلات	»	۱۵۰۴۹	»	۱۵۱۳۶
۳ـ فرش ـ قالیچه	»	۳۱۳۵۹	»	۳۱۶۷۱
۴ـ منسوجات	»	۲۶۳۹۷	»	۲۶۷۱۹
۵ـ مس و ورشوآلات وچرخ‌خیاطی	»	۳۴۶۰۹	»	۳۴۸۴۳

شعبه خیابان شاهپور

۱ـ طلا و جواهرات	ازشماره	۹۰۸۴	الی	۱۰۰۴۳
۲ـ نقره‌آلات	»	۷۰۷	»	۸۲۶
۳ـ فرش ـ قالیچه	»	۳۳۷۶	»	۳۷۳۹
۴ـ منسوجات	»	۴۵۹۲	»	۵۰۶۴
۵ـ مس و ورشوآلات وچرخ‌خیاطی	»	۱۲۹۳	»	۱۵۲۹

۱ ـ ۲ آ ـ ۳۰۵۵۴ بانك کارگشائی

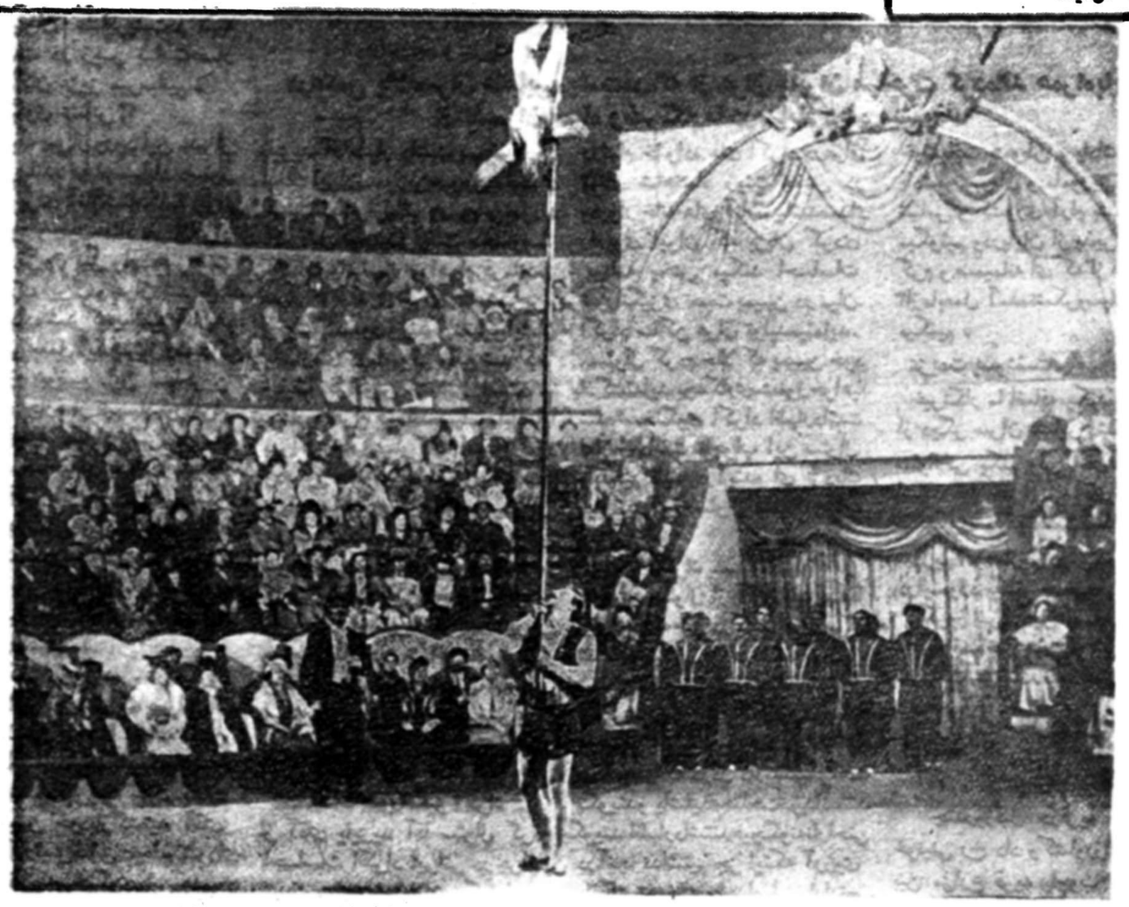

از فردا صبح

در

سینما ایفل

اثری مبهوت کننده ازعملیات

محیرالعقول مشهورترین و بزرگترین

سیرك بازان شوروی

بچه لاستیکی

رنگی شاهکاری بالاتر ومهیج‌تر از «صحنه شجاعان». بزرگترین فیلم سیرکی شوروی

صحنه‌های مهیج وتکان دهنده این فیلم سیرکی را تاکنون روی پرده سینما ندیده‌اید

فیلمی که سوژه شیرین ودلچسب آن‌را هرگز فراموش نخواهید نمود

(بازیرنویس کامل فارسی)

شروع سئانسیها ۱۰ونیم صبح ـ ۲ونیم ـ ۴ونیم ـ ۶ونیم ـ ۸ونیم بعدازظهر

آ ـ ۳۰۵۴۲ بشرکت سهامی هنوز فیلم

از شهرستانها اطلاع میدهند

خبرنگاران ما

انتخاب نماینده فرهنگ ایران در «دوبی»

برای پیشرفت فرهنگ در شیخ نشینهای خلیج فارس فعالیت میشود

آقای لبیب

بنابگزارش خبرنگار ما دربنادر جنوب اخیرا آقای جعفرلبیب یکی ازفرهنگیان عالیرتبه بسمت‌نمایندگی فرهنك ایران درشیخ‌نشین«دوبی» تعیین گردید. انتصاب آقای‌لبیب که‌یکی ازدبیران باسابقه وزارت فرهنك میباشد نشانه آنستکه وزارت فرهنك برای‌پیشرفت‌فرهنك ایران درشیخ‌نشینهای خلیج فارس کوشش ودقت کافی مبذول‌میدارد نماینده فرهنك ایران‌درشیخ‌نشین «دوبی» هفته گذشته بصوب «دوبی» عزیمت کرد ومشغول کارشد.

کشیك پزشکان و داروخانه‌ها در شهرستانها

۶ آذرماه

اهواز- آقای دکترمتین، داروخانه پاستور

اراك- آقای دکتر پور بهلول، داروخانه‌سپهر

طوفان وبارندگی شدید

دوشب قبل ناگهان هوای نوشهر منقلب شد وگردو خاك فراوانی فضای شهر را فرا گرفت ومتعاقب آن بارندگی شروع گردید. براثر این طوفان درختان کهنسال‌ریشه‌کن شد وسیمهای برق وتلفن‌قطع گردید. شیروانیهای اغلب‌ساختمان های شهر ازجا کنده شد

آخرین اطلاعات ازمهاجرت عشایر «پشت‌در» عراقی بایران

سران‌عشایر «پشت‌در» شناسنامه ایرانی میگیرند

افرادمزبور ایرانی‌الاصل میباشندوپس‌از مدتها اقامت درعراق بایران‌مهاجرت کرده‌اند

کردهای مهاجر میگفتند ماوتمام اکرادایرانی ساکن‌عراق بایرانی بودن‌خودافتخارمیکنیم

سران عشایر«پشت‌در» طی پیامی بکلیه اکراد ایرانی تبریك گفتند

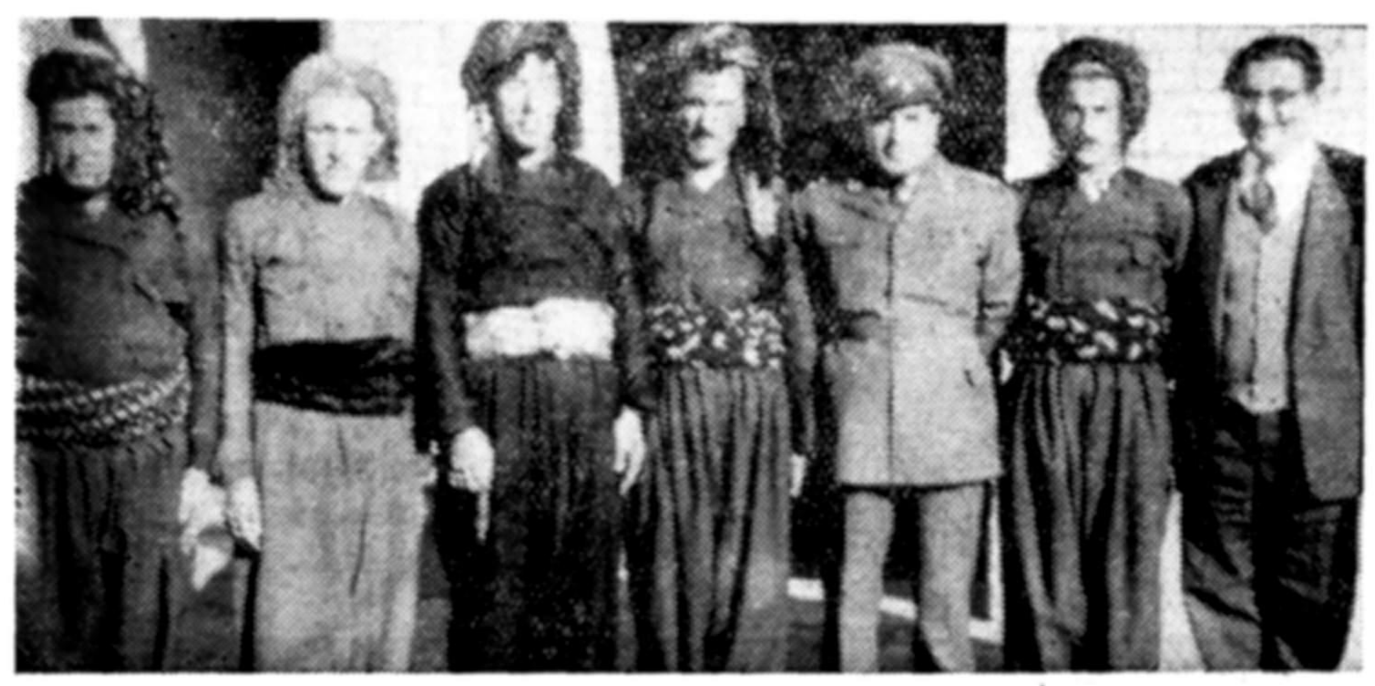

درعکس بالا سران عشایر «پشت‌در»که از عراق بایران مهاجرت کرده‌اند همراه‌بایکی از افسران سپاه وخبرنگارما درمهاباد دیده میشوند

قبلا باستحضار خوانندگان عزیز رسید که پنجنفر از سران عشایر پشت‌در عراقی براثر تحولات اخیر آن کشور بایران مهاجرت کردند گفته شد که‌اسامی‌مهاجرین‌مزبور عبارت از بایزیدآقا فرزند بابکرآقا رئیس سابق مجلس شورایملی‌عراق آقای محمدعباسی رئیس طایفه محمود هائی. ابوبکر حسن آقارئیس طایفهٔ بیدزاده ،ابوبکر آقا رئیس طایفه عباس‌آقا وابوبکر آقا فرزند بایبرآقا رئیس طایفه محمودهائی که هم‌اکنون این‌عده‌ازطرف سپاه‌مهاباد درباشگاه افسران این شهرستان پذیرائی میشوند . اینك گزارش مشروحی که‌خبرنگار ما درمهاباد درباره سران عشایرپشت‌در تهیه کرده‌است در زیر باستحضار خوانندگان عزیز میرسانیم .

سخنگوی عشایر !؟

بلافاصله پس‌از ورود این عده از طرف فرمانده سپاه مهاباد دستور داده‌شد برای آنان‌شناسنامه ایرانی تهیه شود و چون‌هفتاد نفر ازافراد طوایف مزبور نیز وارد سردشت نقطه مرزی ایران و عراق شده‌بودند دستور داده شد که بوضع آنان‌هم رسیدگی بعمل‌آید پس‌از رسیدگی های لازم بوضع این مهاجرین باکسب اجازه از تیمسار وراهرام فرمانده سپاه مهاباد باسران عشایر پشت‌در مصاحبه‌ای بعمل آمدافراد مزبور آقای بایزید آقا راسخنگوی خود میدانستند وبااینجهت هریك‌از آنان باشنیدن سئوالات گوناگون به آقای بایزید آقا اشاره میکردند تاسئوالات آنها جواب سئوالات رابدهد.

ایرانی‌الاصل

باید گفت این عده . از اکراد ایرانی‌الاصل هستند که پس‌ازسالها دوری ازوطن مجددا بخاك میهن قدم گذاشته‌اند وهنگامیکه ازآنان سئوال شد که بچه علت بخاك اصلی میهن خودبازگشتید آقای بایزید آقارئیس‌سابق مجلس‌شورای ملی عراق که‌سخنگوی این عده‌بود اظهارداشت اصولا ما کردایرانی‌الاصل هستیم و همیشه بایرانی‌بودن خود افتخارکرده‌و میکنیم‌وبااینجهت همیشه دربی فرصتی بودیم که بخاك وطن بازگشته ودر سایه‌پرچم سه‌رنك ایران با هموطنان اصلی خود زندگی کنیم این فرصت اخیرا بدست آمد و مائیز آنرا غنیمت شمرده بخاك وطن بازگشتیم .

شاید ...!؟

سخنگوی اکراد مهاجر از فرط احساسات صورتش گل‌انداخته‌بود و میخواست بازهم‌دراین باره‌صحبت کند ولی باشنیدن این سئوال که آیا تنها بایران آمده‌اید یاخانواده خودرا نیز همراه دارید چشمانش‌را بنقطه نامعلومی دوخت و گفت : فعلا توانستیم خودمان به‌تنهائی مهاجرت کنیم ولی درآینده اگر موفق شویم شاید جواب این‌سئوال شما مثبت باشد .

درباره‌اینکه برخورد ماموریں مرزی ایران باشما چگونه بود. آقای بایزید آقااظهار داشت بمحض‌ورود بخاك ایران‌ماموریں‌هموطن مابحدی نسبت بماابرازلطف ومهربانی‌نمودند که قابل توصیف نیست مخصوصا ملاقات باتیمسار وراهرام فرمانده سپاه ۳ بقدری برای ما شیرین وخوشایند بود و پند و نصایح‌ایشان باندازه‌ای درما موثر واقع شد که حقیقتا فراموش نشدنی است . تیمساروراهرام فرمانده‌سپاه‌مهابادمارا بمراحم خاص ملوکانه امیدوارنمود ودستور همه‌گونه لطف ومساعدت درباره ماصادر کردکه صمیمانه‌از آن سپاسگذاریم‌رئیس سابق‌مجلس شورایملی عراق دراینمورد اضافه کرد خواهشمندیم بنویسید باداشتن چنین پادشاه مهربان و عدالت‌پرور ووجودفرماندهان سپاهی‌نظیرتیمسار وراهرام آن‌کدام ایرانی الاصل است که درخارج ازوطن بسر برد و دلش‌بهوای زندگی در میهن‌اصلی خود پرنزند ؟ .

احساسات شورانگیز اکراد

از آقای بایزید آقا سئوال کرده احساسات اکراد ایرانی در عراق نسبت بشاهنشاه ایران چگونه‌است؟ درحالیکه برق امید در چشمانش میدرخشید گفت عموم اکراد ساکن عراق‌احساسات‌پرشور و عشق‌آتشین نسبت بشاهنشاه و خاك میهن‌دارند و بایرانی بودن خود افتخار میکنند درتمام خانواده های اکراد درعراق تمثال شاهنشاه زینت بخش در ودیوار خانه های آنان‌میباشدصدای رادیوی ایران که بزبان کردی برنامه پخش میکند احساسات شورانگیزی نسبت بمیهن در میان اکراد ساکن عراق تولیدمینماید. سئوال کردم حالا که بمیهن خود بازگشته‌اید بچه‌کاری‌مشغول‌خواهید شد ؟سخنگوی اکراد اظهارداشت فعلا زوداست تاجواب این سئوال رابدهیم البته درآینده ای نزدیك میتوانیم این سئوال شمارا جواب بگوئیم .

پیام به اکراد ...

آخرین سئوال از آقای بایزیدآقا این بود که آیا درکشور عراق‌برای شما تضییقاتی فراهم شده بود یا شنیدن این سئوال پنجنفر سران عشایر«پشت‌در»بایکد یگرنگاههائی رد وبدل کردند ودرحالیکه معلوم بودآنچه‌راکه دردل دارندنمیخواهند بگویندو یاشایدمصلحت‌نمیدانستند بگویند اظهارداشتندهیچگونه‌ناراحتی درآنجا نداشتیم جز اینکه آرزوی بازگشت بخاك وطن اصلی مارازنج میداد . از آنان سئوال کردم آیا مطلبی یا پیامی دارید که به اکراد هموطن خود بگوئید اکراد مهاجر یکصدا گفتند از قول مابرادران کرد ایرانی بگوئید : ای اکراد خوشبخت هموطن ، باداشتن‌چنین پادشاه مهربان و ماموریں وظیفه‌شناس و کشوری آرام بشماتبریك میگوئیم ودربایان از پذیرائی های گرم و صمیمانه ای که از طرف‌سپاه ۳ازمابعمل آمده‌تشکروسپاسگذاری میکنیم .

عزیمت بسرنشت

خبرنگار ما اضافه‌میکندمیخواستم از دیگر سران عشایر دشت در نیز سئوالاتی بکنم ولی آنان اظهار داشتند فعلا جز آنچه‌آقای‌بایزیدآقا و سخنگوی ما گفته‌است‌مطلب‌دیگری نداریم امیدواریم درآینده بتوانیم دراینمورد بیشتر صحبت بداریم . یکروز پس‌از این مصاحبه‌آقایان اکراد مهاجر پشت‌در به صوب سردشت عزیمت نمودند .

آقای‌بایزیدآقا رئیس‌سابق مجلس‌شورایملی عراق وسخنگوی فعلی اکراد مهاجر هنگام مصاحبه باخبرنگارما دیده‌میشود

جنایت درکنار چشمه

باچند ضربه‌کارد همسر محمدنبی‌را بقتل رسانیده بودند

محمدنبی ساکن قریه «شامزید» واقع درچهار کیلومتری تویسرکان سراسیمه به ژاندارمری مراجعه‌کرد واطلاع دادکه بعلت نامعلومی درغیاب من همسرم را بوضع‌فجیعی بقتل‌رسانیده‌اند . بلافاصله ماموریں ژاندارمری بمحل حادثه عزیمت کرده ومشاهده نمودند درحوالی چشمه‌ای که نزدیك قلعهٔ قریهٔ «شامزید» قراردارد جنازهٔ همسر محمدنبی درحالیکه چندین ضربه‌کارد بقسمتهای مختلف بدنش وارد شده ومغزش بوسیله ضربات سنك متلاشی‌گردیده بکناری افتاده است جنازهٔ مقتول پس‌از انجام تشریفات قانونی مدفون‌گردید و برای کشف هویت قاتل یا قاتلین فعالیت شروع‌شد در تحقیقاتی‌که بعمل‌آمد معلوم شد عباسقلی یکی‌از اهالی قریهٔ «شامزید» ازمدتها قبل باهمسر محمدنبی اختلافاتی داشته و پرونده‌ای نیز دراینمورد موجود است . بلافاصله عباسقلی دستگیر گردید و دربازجوئی بقتل همسر محمدنبی اعتراف‌کرد . فعلا پرونده‌ای تشکیل گردیده وقضیه این قتل‌فجیع تحت تعقیب میباشد .

تنظیم قرارداد برق

از آشتیان خبرنگارما گزارش میدهد قرارداد تامین‌برق آشتیان از طرف سازمان برنامه باپیمانکار مربوطه امضاء شد وطبق این‌قرارداد پیمانکار مزبور موظف است طی۱۱ ماه کارخانه برق این منطقه را نصب نموده وآماده برای استفاده نماید. هزینه انجام این کار بیش از سه میلیون ریال تخمین زده میشود که نیمی از آن راسازمان برنامه بلاعوض پرداخت مینماید.

انتصابات در شهرستانها

همایونشهر -آقای رخشا رئیس شعبه بانك صادرات‌و معادن ، آقای سهراب نخجیری رئیس اداره ثبت اسناد و املاك .

قصر شیرین -آقای عبداله زمانی رئیس دادگاه .

بوکان - آقای دکتر فولادفیروزبخش رئیس بیمارستان شیرو وخورشید سرخ

تبریز - آقای رضا امین‌پور پیشکار دارائی آذربایجان شرقی، آقای سرهنك عطابخش رئیس نظام‌وظیفه منطقهٔ ۲ آذربایجان . آقای سرهنك دوم‌آزاده رئیس حوزه نظام وظیفه تبریز .

هشتپر - آقای شریفیان فرمانده گروهان ژاندارمری

نائین - آقای مرتضی مجتبوی رئیس پست و تلگراف

بازدید ازکارخانه ریسباف

کارخانه مزبور استعداد زیادی برای پیشرفت دارد

دو روز قبل آقایان صدرالاشراف و حکیم‌الملك هنگام عزیمت برای بازدید وضع سیلزدگان «شهکویه» از کارخانه ریسباف شهرستان قم بازدید بعمل آوردند . در این بازدید آقای‌قیصریه رئیس هیئت مدیره شرکت سهامی‌ریسباف در قسمت های‌مختلف کارخانه توضیحات لازم را میداد آقای صدرالاشراف پس از بازدید کارخانه مزبور ،وقعیت این کارخانه را که استعداد زیادی برای پیشرفت دارد یاد آور شده و اظهار داشت خوب است متصدیان کارخانه ریسباف از وامهای صنعتی وزارت صنایع و معادن استفاده نمودمو قسمتهای مختلف این کارخانه را بیش از پیش تکمیل نمایند .

دندانپزشك نداریم

قبلا اطلاع داده شد که بهداری گلوگاه فاقد دندانپزشك است و اهالی از این لحاظ در مضیقه‌بسر میبرند. اینك از اداره‌اطلاعات‌وزارت بهداری مینویسند فعلا دندانپزشك داوطلب برای اعزام به گلوگاه‌در اختیار این وزارتخانه نمیباشد. بدیهی است بمحض‌وجوددندانپزشك داوطلب نسبت به تکمیل کادر بهداری گلوگاه اقدام خواهدشد.

اولین کلنك ساختمان استادیوم ورزشی

۶۱ هزارمترزمین برای‌ساختمان استادیوم اختصاص داده‌اند

قسمتی از اعتبار ساختمان استودیوم ازمحل عطایای‌ملوکانه تامین میگردد

طی مراسم باشکوهی که دوروز قبل با حضور آقایان ذوالنفاری استاندار ، تیمسار پهلوان فرمانده نیروی مقاومت ملی، سرهنك فتح‌پور فرمانده ژاندارمری ، مشایخی مدیر کل فرهنك استان و عدهٔ زیادی‌ازرؤسای دوایر دولتی انجام گرفت اولین کلنك ساختمان استادیوم ورزشی شهرستان آمل بوسیله آقای استاندار بزمین زده شد دراین مراسم ابتدای‌آقای خاوری فرماندار جدید آمل فعالیت های ورزشی این منطقه را باستحضار رسانید و سپس آقای‌استانداراولین کلنك بنای‌استادیوم ورزشی آمل‌را در زمینی‌بمساحت۶۱ هزار متر مربع بزمین‌زد‌ه این زمین از طرف چندین نفر از نیکوکاران آمل و اداره‌اوقاف بانجمن تربیت‌بدنی اهداشده‌است هزینهٔ‌ساختمان استادیوم مزبور بیش از ده میلیون ریال تخمین زده می شودکه ازمحل عطایای ملوکانه‌واعتبارات تربیت‌بدنی باکمك اهالی نیکوکار این شهرستان‌تامین خواهد شد.

زدوخورد برسرجاده

کشاورزان بجان هم افتادند و عده‌ای مجروح شدند

چندروزقبل درقریهٔ «توبین» واقع دره‌کیلومتری فومنات نزاع خونینی رخ داد وکشاورزان برسر احداث‌جاده‌ای بین مزارع قریه باچوب وچماق بجان هم‌افتادند دراین زدوخورد خونین عده زیادی از طرفین نزاع بسختی مجروح گردیدند درگیرودار زدو خورد زنان کشاورزان نیز بکمك شوهران خود آمده‌بودند که‌عده‌ای از آنان‌هم براثر اصابت ضربات چوب‌بسختی مصدوم شدند. مصدومین ومجروحین به‌بیمارستان فومنات منتقل گردیدند وتحت معالجه قرار گرفتند بقرار اطلاع حال آنان رضایتبخش نیست ودراین باره‌پرونده‌ای تشکیل گردیده که ازطرف ژاندارمری تحت تعقیب میباشد .

جای نگرانی نیست

قبلا باستحضار خوانندگان عزیز رسید که بیماری تیفوئید در نفت سفید شیوع یافته است اینك از اداره انتشارات واطلاعات وزارت بهداری اطلاع میدهند که ازطرف اداره کل بهداشت وزارت‌بهداری دستور رسیدگی واقدام فوری در این مورد به اداره بهداشت استان ششم صادر گردیده وجای‌هیچگونه نگرانی نمیباشد.

دو بیمارستان وسه درمانگاه احداث میشود

۲۳ میلیون ریال اعتبار ساختمانی این مؤسسات ازمحل پذیره نفت تامین‌شده

چند روز قبل آقای فزونی فرماندار شهرستان سنندج باتفاق آقای مهندس شاهرودی رئیس اداره ساختمان وزارت بهداری و دونفر ازنمایندگان شرکت مقاطعه کار «پونل» که برای تهیه مقدمات ساختمان درمانگاه‌وبیمارستان درشهرستانهاوقراءتابعه استان عزیمت کرده‌بودند بسنندج بازگشتند آقایان مزبور قرارداد ساختمانی سه درمانگاه در حسین‌آباد سنته سقز . خسروآباد گروس و همچنین قرارداد احداث دو بیمارستان مجهز ۲۵ تختخوابی در شهرستانهای سقز و بانه تنظیم نمودند. در حسین‌آباداز طرف آقای اشرف‌وزیری مالك قریهٔ مزبور مقدار۸ هزارمترزمین ودر شهرستان سقز ازطرف شهرداری مقدار ۱۴هزار مترزمین برایگان جهت احداث‌بیمارستان ودرمانگاه اختصاص داده شد و دراختیار وزارت بهداری قرار گرفت مقدمات کار های ساختمانی درمانگاهها‌وبیمارستانهای‌مزبوراز هرلحاظ فراهم گردیده‌است هزینهٔ ساختمان این بیمارستان ها و درمانگاهها مبلغ ۲۳ میلیون ریال تخمین زده‌شده است که از محل پذیرهٔ نفت تامین گردیده است .

خلاصه خبرهای شهرستانها

سیاهگل - جادهٔ سیاهگل به لاهیجان که از چندی قبل خراب بود و عبور و مرور از آن بسختی انجام میگرفت هم اکنون براثر بارندگی بکلی خراب شده و مسدود گردیده است .

هشتپر- بمناسبت انتقال آقای فاطمی رئیس دادگاه هشتپر طوالش مراسم تودیعی برگزار شد و بپاس خدمات مشارالیه یك قطعه مجسمه شاهنشاه بوی اهدا گردید .

شهر بابك - گفته میشود عده ای از اهالی قریه تابعهٔ شهر بابك طی تلگرافاتی از مقامات مربوطه تقاضا کرده اندکه شهر بابك جزءتوابع‌رفسنجان شوددر صورتی‌که اهالی شهر بابك با چنین تقاضائی موافقت نکرده و نخواهند کرد .

هشتپر -چند روز قبل آقای اشتری استاندار استان یکم باتفاق آقای رامبد نمایندهٔ مجلس شورایملی از شهرستان هشتپر بازدید کرده و پس‌از این بازدید بطرف رشت عزیمت نمودند.

جهرم- چون اخیرا «جو» در جهرم کمیاب شده است چند روز قبل جلسه شورای کشاورزی جهرم در سالن فرمانداری تشکیل گردیدومذاکراتی برای تهیه جو انجام گرفت.

سمنان - طرز رفتار ماموریں شهرداری سمنان با اهالی چندان رضایتبخش نیست‌و اهالی انتظار دارند ماموریں مزبور در رفتار خود نسبت بمردم‌تجدید نظر نمایند .

ساوه -آقای مهندس معصومیان مامور اعزامی اداره کل شهرداری ها بمنظور تهیه نقشه احداث یك میدان در محل تقاطع [illegible] و سلمان ساوجی بساوه وارد شد .

کلاچای -پاسگاه ژاندارمری کلاچای محل سابق را تخلیه کردوبساختمان اختصاصی جدید انتقال یافت .

جهرم - در جلسه ای که از طرف جنگلبانی جهرم تشکیل گردیدازطرف اداره جنگلبانی مدت ۱۵ روز برای اخذ پروانه بصاحبان کوره های ذغال مهلت داده شد .

نائین- یك اکیپ‌سه نفری بازرس‌از طرف ادارهٔ کل ثبت برای رسیدگی بوضع ادارهٔ ثبت نائین باین شهرستان وارد گردید .

جهرم - وضع پست جهرم که تا چندی قبل رضایتبخش بود اخیراترقی معکوس کرده و نامطلوب شده است پست سریع‌السیر این منطقه منحل شده و تبدیل به پست بطئ‌السیر گردیده است .

نائین- از طرف ادارهٔ فرهنك نائین در کلیهٔ آموزشگاههای این شهر کلاسهای مبارزه با بیسوادی دائر شده است .

شیروان - اعضای هیئت مدیره انجمن سخنرانی وورزش دانش‌آموزان دبیرستان رازی شیروان انتخاب شدند .

رامسر - آقایان مهندس طلوع و علی‌زاده ماموریں اعزامی ترویج کشاورزی استان یکم برامسر وارد شده و با همکاری [illegible] ثمربخش‌مروج کشاورزی این منطقه بکشاورزان تعلیماتی دادند .

شیروان-بزودی از طرف شهرداری نسبت به شن ریزی خیابانهای‌شهر اقدام خواهد شد .

شهسوار -آقایان مهندس گردمحله‌ای ومهندس اسدی کارشناسان‌ترویج کشاورزی استان گیلان مقداری‌بذرگندم مرغوب‌وکودشیمیائی بین کشاورزان توزیع نمودند .

اسد آباد -آقای ابتهاج مدیر عامل سازمان بر[illegible]راهان برای بازدید از قسمتهای مختلف جاده شوسه جدید باسدآباد وارد شد وپس از بازدید ،اسدآبادرا ترك کرد .

پست برقرار شد

از میناب جنوب خبرنگارما طی گزارشی مینویسدچندروزقبل‌اولین محمولات پستی که از بندر عباس ارسال شده بود بااتومبیل به‌میناب جنوب وارد گردید ازاین پس هفته‌ای سه‌بار بین بندرعباس و میناب جنوب مراسلات ومحمولات پستی مبادله میشود اهالی ازاین اقدام مفید مقامات‌مربوطه‌خشنودند.

کشف تریاك افغانی

طبق گزارش خبرنگارما از زابل چند روز قبل ماموریں گارد‌گمرك زابل موفق شدند از غلام احمد ساکن قریه «دادی» از توابع زابل مقدار سه‌کیلوتریاك افغانستانی کشف کنند تریاکهای مزبورض گردید و غلام احمد باتشکیل پرونده تحویل دادسرا شد

خلاصه اخبارخوزستان

اندیمشك - آقای فولادوند استاندار خوزستان باتفاق فرمانده لشگر و رؤسای ادارات کل استان از اندیمشك و دزفول بازدید کردند .

خرمشهر - از منزل محمد حسین یاسری پور ساکن «فیلیه» از توابع خرمشهر مقدار ۱۴ صندوق چای و صابون قاچاق کشف شد .

بندر شاهپور - آقای موحدی رئیس گمرك بندر شاهپور بازنشسته شد بهمین مناسبت مجلس تودیعی در ادارهٔ گمرك برپا گردید .

شوشتر- چند روز قبل آقای درخشان فرماندار شوشتر بین مستمندان نوانخانه تعدادی لباس توزیع کرد .

بندرشاهپور - اخیرا از طرف شهرداری بندر شاهپور یکدستگاه‌کارخانه یخ‌سازی خریداری شده که بزودی در محل مناسبی نصب می گردد .

شکارچیان بی‌جواز!؟

ازشهر بابك خبرنگار ما مینویسد چند نفر از شکارچیان «بوانات» از توابع فارس برای شکار بطرف‌شهر بابك عزیمت کردند ودر «هرایرجان» ازتوابع شهربابك بعلت نداشتن‌جواز تفنك بین رئیس پاسگاه وشکارچیان مزبور مشاجراتی رخ داد درنتیجه شکارچیان دستگیر گردیده و با سه راس آهو که شکار کرده بودند بمقامات مربوطه تسلیم شدند .

آنجاکه جان‌مردم ارزش ندارد ...

کامیون بقعر دره سقوط‌کرد ویکنفر قربانی شد

اغلب رانندگان زیراب فاقد گواهینامه رانندگی میباشند

اغلب رانندگان کامیونها واتومبیلهائی‌که در زیرآب وحومه رفت وآمد میکنند بدون‌گواهینامهٔ رانندگی بوده وباجان مردم بازی میکنند اصلا درزیراب چیزی که ارزش ندارد جان مردم است وبااینجهت هفته‌ای نمیگذرد که چندین حادثهٔ‌اتومبیل وتصادف منجر بقتل دراینمنطقه رخ ندهد .

چندروزقبل کامیون شماره ۶۸۹برانندگی احمد اسدی حامل چوب از جنگل بطرف زیراب حرکت میکرد ودربین راه نیز چندین‌مسافر روی محمولات کامیون سوار کرد هنوز چندان مسافتی نه‌پیموده بودکه براثر عدم‌آشنائی‌احمد اسدی بفن رانندگی ناگهان کامیون ازجاده منحرف گردید وبقعر دره سقوط کرد .

دراین حادثه یکی‌از سرنشینان کامیون بنام نبی‌اله شجاعی آنا جانسپرد وچهارنفر دیگربسختی مجروح شدند راننده‌که فاقدگواهینامه رانندگی بود متواری شد وپس‌از اینکه مجروحین تحت معالجه قرارگرفتند طبق معمول قضیه تحت‌تعقیب قرار گرفت .

ترجمه دکترعلی‌اصغر خبره زاده   ۱۷-

دکتر ژیواگو

شاهزاده خانم ، مانند یك راهبه ، گوشه نشین و منزوی است . با فرزندش خود را در یك هتل اختصاصی در حومه امسك زندانی کرده است و معلوم نیست از کجا زندگیش را می گذراند . عکس مهمانخانه را بمن نشان داده‌اند . خانه‌ایست‌زیبا باپنج پنجره‌که‌شیشه‌های‌یك‌تکه دارد و در گوشه و کنارش ، حجاریهائی دیده‌میشود . و تصور کنید که در تمام اینمدت چنین حس می کردم که، این خانه با پنج پنجره‌اش از فاصله هزاران ورست که روسیه اروپا را از سیبری جدا می کند ، با نگاهی منحوس بمن مینگرد و مراقب منست و دیر یازود حادثه و پیش آمدی را برایم آماده می‌کند. در اینصورت این ثروت خیالی واین رقیبانی که از هر گوشه و کنار پیدا شده‌اند با بدخواهی و حسدشان، بچه درد میخورد . درد سر وکلا علاوه بر آنست .

«آناایوانوونا» گفت :

ـعجله نکن ، نمیبایست رد کرده باشی .

«آناایوانوونا» یکبار دیگر گفت :

ـآیا میدانید چرا شما را خواستم : نامش را پیدا کردم . یادتان می آید آن محافظ جنگل را که دیروز از او با شما صحبت کردم ؟ اسمش «واك» بود . آیا اسم قشنگی نیست ؟ او یك مترسك جنگل و سیاه ، پشم آلود بود و «واك» نامیده میشد . چهره‌اش غیر عادی بود ،نزدیك بود خرسی او را پاره کند ، اما «واك» از چنگالش می گریزد . تمام مردم آنجا ، مانند او هستند نام هائی شبیه بنام او دارند . همه یك سیلابی است :مانند «الوپ» یا «فاس» .

پدر بزرگ بهر یك ، بمناسبت انعامی میداد : پول بلغور ، آذوقه ، و جنگل کنار پنجره ها بود و تا چشم کار می کرد برف دیده میشد و ارتفاع برف از خانه بلند تر بود .

«آناایوانوونا» به سرفه افتاد . «تونیا» باو گفت :

ـمامان ، حرف نزن ، برایت خوب نیست .

«یورا» هم مانند «تونیا» باو این سفارش را کرد .

ـچیزی نیست . چه حماقت هائی . بله راستی یادم آمد :«ایگوروفنا» بمن گفته است که پس فردا برای رفتن بجشن نوئل تردید دارید . دیگر نمیخواهم این مطالب احمقانه را بشنوم ! خجالت نمی کشید ؟. «یورا» تو پزشك عجیبی هستی . تصمیمی است که گرفته شده بی گفتگو باید آنجا بروید . خوب ، بر گردیم به داستان «واك». این «واك» در جوانی آهنگری می کرد . در آشوب وجنجالی دل وروده‌اش را بیرون ریخته بودند . او دوباره آنها را از آهن ساخته بود . «یورا» چه احمقی . گمان می کنی که من نمی‌فهمم؟ مسلم است که این مساله درست نیست . اما مردم چنین می گفتند .

«آناایوانوونا» دو باره بسرفه افتاد و این بار بسیار طول کشید . بحران نمیخواست بگذارد . او نمیتوانست درست نفس بکشد .

«یورا» و «تونیا» در همان لحظه بجانب او شتافتند . آنها در کنار هم ، پای تختخوابش ایستادند .

«آناایوانوونا» در حالیکه سرفه می کرد ، دستهایشان را در دست گرفت و در دست خودبهم وصل کرد ،و چند لحظه همچنان نگاهداشت . بعد ، هنگامی که نفسش عادی شد و صدایش در آمد ، گفت :

ـاگر مردم ، یکدیگر راترك‌نکنید.شمابرای‌هم‌ساخته‌شده‌اید.ازدواج‌کنید .اکنون ،شما را نامزد کردم . اشکش سرازیر شد .

آغاز بهارسال ۱۹۰۶ بود ،«لارا» پیش‌از اینکه‌آخرین کلاس مدرسه را بگذراند ،شش ماه‌پس‌از ارتباطی‌که با «کوماروفسکی» پیداکرده بود ،کاسه صبرش‌لبریز شده‌بود .«کوماروفسکی» بسیار ماهر بود واز نومیدی وخستگی «لارا» استفاده میکرد وهنگامی که‌لازم‌میشد ،بی‌عفتی‌وناپاکی اورا باتردستی برخش میکشید . آنگاه ،«لارا» به ناراحتی وآشفتگی دچار میشد که منتهای آرزوی مردان‌هوسباز وشهوتران است .این ناراحتی وآشفتگی هرروز بیش‌از پیش اورا به‌کابوس شهوت دچار میکرد وهنگامی‌که مست نبود ،ازوحشت آن موی براندامش راست میشد .تناقض های جنون آمیز شبانه ،برای‌اوسحرو افسون شومی دربرداشت. درآنحال همه چیز معنیش عوض میشد ومخالف عقل ومنطق میگردید ،قهقهه های خندهٔ درخشان او دردی جانگدازرا بیان میکرد ،کشمکش‌و اباو امتناع ،معنی ومفهومش رضایت بود وبردست جلاد بوسه‌های سپاسگزاری زده میشد .

بنظر می‌آمد که‌این وضع هرگز پایان نخواهد یافت. اماهنگام بهار ،آخرین قسمت سال تحصیلی ،«لارا» اندیشید که‌هرگاه کلاس ها تعطیل شود ،او بیشتر مزاحمت می‌بینند ،زیرا مدرسه آخرین پناهگاهی بود که‌میتوانست از شر «کوماروفسکی» به‌آن پناه برد ،وباشتاب تصمیمی گرفت که‌می‌بایست برای مدت زمان درازی ،جریان زندگیش را تغییر دهد .

صبح گرمی بود ،طوفان نزدیك میشد مردم جلو پنجره های باز کار میکردند .در آن دور شهر بایك نوت یکنواخت ،مانند زنبور عسل در کندویش ، صدا می‌کرد .صدای اطفالی که‌درحیاط بازی‌می‌کردند بگوش میرسید .بوی علف ،گیاهان نودمیده ،مانند ودکاوبوی گیج کننده کلوچه آخرین روز کارناوال، سرش‌را بدوار می‌انداخت .

معلم تاریخ ازناپلئون ولشکرکشی بمصر صحبت میکرد .هنگامی‌که‌بداستان پیاده شدن لشگریان به «فرژو» رسید ،آسمان تیره‌وتار شد ،غرید وشکافت وباوعد وبرق از هم گسیخت ،و،ستونهای شن و گردوغبار بابوی خنکی وطراوت ،ناگهان بکلاس‌وارد شد ،دوشاگرد اجبارا بطرف دالان دویدند تافراش را صدا کنند وباو بگویند پنجره‌هارا ببندد ،هنگامی که دررا بازکردند ،هوا جریان یافت‌و آب خشك‌کن های تمام کتابچه‌ها را باطراف اطاق پرتاب کرد .

پنجره‌هارا بستند .رگبار ،رگبار شهر که‌کثیف و آمیخته باگردوغبار بود ،تمام شد .«لارا» یك‌برك‌از دفترچه یادداشتش را کند وبه پهلوئی‌اش «ناویا کو لوگر یووا »نوشت :

«ناویا ،باید زندگی مستقلی ،دور از مادرم، تشکیل دهم .بهمن کمك کن تاجائی درس بدهم وپول خوبی بگیرم .شما باثروتمندان رفت‌وآمد ومعاشرت دارید .»

نادیا بهمان طریق جواب داد :

(برای «لیپا» پی معلمه‌ای میگردند .بیادر خانهٔ ما کارکن .بسیار خوب خواهد شد !تومیدانی که‌پاپاو مامان چقدر دوستت دارند .)

«لارا» بیش‌ازسه‌سال در خانه «کولوگریووف» ها بسرد برد ،آنجا برایش چون یك حصار سنگی‌بود. هیچ چیز نمیتوانست به‌استقلالش لطمه بزند ،حتی ازمادر وبرادرش که‌بیش‌از پیش ازآنان بیگانه میشد یادی نمیکرد .

«لاورنتی میخائیلوویچ کولوگریووف» یك کارخانه‌دار مترقی بود روحی فعال داشت وبااستعداد وباهوش بود .او نسبت به‌سیستم محتضر دوگونه کینه‌داشت یکی کینه سرمایه دار افسانه‌ای‌که توانسته‌بود تمام ذخایر مملکت را بخرد ،ودیگر کینه یك‌مردعادی که‌باروشی بهت‌آور بقله ثروت رسیده‌بود .او تبعیدیهارا درخانه‌اش مخفی میکرد ،برای‌متهمین‌سیاسی وکیل می‌گرفت ،باشوخی میگفتند که‌باایجاد اعتصاب درکارخانه شخصی خویش ،تیشه بریشه مالکیت خود میزند .«لاورنتی میخائیلوویچ ،تیرانداز ماهرو شکارچی پرشور وحرارتی بود ودرزمستان ۱۹۰۵ یکشنبه‌هایش‌رادرجنگل «آرژان» وجنگل«رن» می‌گذرانید وبه‌جنگجویان تیراندازی می‌آموخت .

مرد قابل‌ملاحظه‌ای بود . «سرافیمافیلیپوونا»، زنش ،باو ... آمد . «لارا» بهر دو علاقه شدیدی... و در خانهٔ آنها ، همگی این دختر جوان‌رادوست‌می‌داشتند،مانند‌این‌بود که او را جزئی از خانوادهٔ خود بحساب می آوردند .

سه سال می گذشت که «لارا»بی دغدغه و اضطراب در آنجا زندگی می کرد تا اینکه برادرش «رودیا» بدیدن او آمد . «رودیا» روی پا های درازش ، احمقانه تکان می خورد ، تو دماغی حرف میزد ، و برای اینکه‌بصحبت‌خودادامه دهد ،کلمات‌را بی اندازه‌می کشیدو بخواهرش می گفت که دانشجویان همکلاسی دانشکدهٔ افسری‌اوپولی جمع کرده اندتابرای‌خداحافظی هدیه ای‌به‌رئیس دانشکده بدهند و باوماموریت داده‌اند که این هدیه را بخرد . پریشب ، این پول‌را تا آخرین‌شاهی‌اش گم کرده‌است . «رودیا» همینکه این کلمات‌را گفت بدن شل‌وول خود را روی صندلی راحتی انداخت و اشکش سرازیر شد .

«لارا» داستان را که شنید . پشتش لرزید . «رودیا» اشکش را فرو برد و ادامه داد :

ـدیروز،بدیدن«کوماروفسکی» رفتم .او بحرفهایم هیچ گوش نداد ، اما بمن گفت کاش تو با اومهربان می‌شدی... اوگفت که ، هرچنددیگر مارا دوست‌نداری ، ولی‌قدرت‌و نیروی تونسبت باو هنوز بسیار عظیم است ... «لارا»ی عزیزم ... یك کلمه از جانب تو کافیست ... آیا به خجلت و شرمی که از گمشدن پول حاصل می شود و به‌لکه‌ای که بشرافت لباس افسری وارد می آید ، آگاهی ؟ ... بدیدنش برو ، برایت‌چه‌اهمیتی‌دارد ، این پول رااز او بخواه ... تو در عین حال راضی نمیشوی که این لکه را با خون خودبشوییم .

«لارا»باخشم‌و غیظ تکرار کرد :

ـباخون خود بشوئی !... شرافت لباس افسری !

او در اطاق‌راه میرفت و از هیجان می لرزید و ادامه داد :

ـمن، افسر نیستم ،شرافت‌ندارم و هرکاری میخواهید بامن‌بکنید . ملتفت هستی که چه تقاضائی از من داری ،خوب می فهمی که بمن چه پیشنهاد می‌کنی ؟ خدا می‌داند با چه سعی و کوششی ،سال‌بسال کوشیدم سنك‌روی‌سنك گذاشتم تابنائی بسازم برای اینکار خواب راحت نداشتم و اکنون آقا سر میرسدووسوسه‌ام می کند تااین بنا رانابود کند ،و درهم فرو ریزد . برو خودت را بدار بیاویز . خواهش می‌کنم مغزت‌را داغون کن ؟ بمن چه‌ربطی دارد ؟ چقدر میخواهی ؟

«رودیا» پس از یك لحظه ناراحتی گفت :

ـششصد ونود روبل وخورده‌ای بحساب سرراست ، تقریبا هفتصد روبل .

ـ«رودیا» ! نه، تودیوانه ای ! آیا ملتفتی که چه میگوئی ؟ تو هفتصدروبل گم‌کردی ؟ «رودیا» . «رودیا» . آیا میدانی برای یکفرد عادی چون من چقدر وقت لازمست تا با کار شرافتمند خود این پول را جمع کند ؟

پس از یك‌لحظه‌سکوت«لارا» بالحنی که ناگهان عجیب و سرد شده بود ، افزود :

ـخوب . سعی می کنم فردا بیا. ورولوری‌راکه‌باآن میخواستی خودت‌رابکشی بیاور .تو آنراباید بمن واگذار کنی .فراموش مکن ، گلوله‌های زیادی هم بیاور .

«لارا» این‌پول‌رااز «کولوگریووف» گرفت .

«لارا»کاری‌راکه در خانهٔ «کولوگریووف» ها انجام‌میداد ، مزاحم ادامهٔ تحصیلاتش‌نبود در مدرسهٔ عالی اسم‌نوشت و با موفقیت تحصیلاتش‌را ادامه داد خودرا آماده می کرد تا امتحان نهائی را در سال آینده، ۱۹۱۲ ، بگذراند .

دربهار ۱۹۱۱ شاگردش «لیسپا» دبیرستان‌راتمام‌کرد . اونامزد مهندس جوانی‌شده‌بود بنام« فری ازنداك»که از یك خانوادهٔ مرفه‌ومتمول‌بود .پدرو مادر «لیسپا» این‌انتخاب اورا تاییدمی‌کردند اما مخالف بودند که باابن‌سن‌وسال کم‌ازدواج کند باوسفارش می کردند ،کمی صبر کند . این قضیه در خانه سرو صدائی راه‌انداخته‌بود . «لیسپا»ی کوچولو که دخترکی نازپرورده و عزیز دردانه‌خانواده بود ، نسبت به پدر و مادرش‌عصبانی شد ، می گریست‌وپا برزمین‌می کوفت.

از امشب در

سینما مدرن حافظ

پس از موفقیت بی‌نظیر فیلم **(جنایت دربرج ایفل)** اینك بازیکی دیگر از عالیترین فیلمهای پلیسی وجنائی سال را تقدیم مینماید .

برادران ریکو

ریچارد کنت ـ دیان

باشرکت : فوستر ـ کاترین گرانت

محصول کارخانه کلمبیا   آ-۳۰۸۸۶

قابل توجه مبل فروشان

محصولات اسفنجی کارخانجات **پلاستیك سازی کارپلات آلمان مخصوص مبل وصندلی** وارد شد .

نماینده‌انحصاری: **تجارتخانه معبودی وپسران** حاجب‌الدوله شماره ۱۱ تلفن ۲۴۵۹۶

آ-۳۰۸۶۰   آگهی مصور

آگهی جهت اطلاع

مالکین محترم اراضی تهران وکرج و شمیرانات

بموجب تصویبنامه شماره ۴۴۶۹۰ر۴ - ۱۷ر۸ر۳۷ هیئت وزیران ودر اجرای بند (ب) از تبصره (۲) ماده ۲۱ قانون اصلاح مالیات بر درآمد مصوب اول تیرماه ۱۳۳۷ اراضی مشمول مالیات یك درصد مالیانه شهر تهران وکرج وشمیرانات بشرح زیر تعیین گردیده است :

الف - اراضی دور تهران

۱- شمال قراء وردآورد - ازگی - کن - طرشت - امیر آباد - یوسف‌آباد- عباس‌آباد- وحیدیه- نارمك- دردشت- سرخه‌حصار .

۲- شرق - سرخه حصار - سلیمانیه - قصرفیروزه - مسگر آباد -

۳- جنوب - مسگر آباد - هاشم آباد - دولت آباد - یخچی آباد- صالح‌آباد عبداله آباد (فرمانفرما)- نعمت آباد - عبدل‌آباد - فیروزبهرام- سعدآباد- بزنان‌بزرنان- قلعه‌حسن‌خان- میانجوی (میانجوب) وردآورد.

۴- غرب - ورد آورد - ازگی .

ب - اراضی دور تجریش

۱- شمال - فرحزاد - شریف آباد - درکه - ولنجك - دربند و پس‌قلعه - منظریه - جمال آباد - کاشانك - سوهانك - شاه‌آباد .

۲- شرق- شادآباد - حسن‌آباد - مجید آباد - خاك سفید (سفید خاك) سرخه حصار .

۳- جنوب سرخه حصار - جوادیه - مجیدآباد (تهران پارس) - قنات کوثر قاسم آباد - مجیدیه - مهران - قصر قاجار - ده قشلاق ونك - کاظم آباد .

۴- غرب- کاظم آباد - حسن آباد - باغ فیض - پوتینك - قلعه میرزا حبیب الهخان - مراد آباد - فرحزاد .

ج - اراضی دور کرج

۱- شمال - ازکی - قلعه عبدالهخان - کاظم آباد- کلاك - حصار- بیلقان- سرودار- پورکان - حسن‌آباد- باغستانی - شوراب - چنارك- هلجرد .

۲- غرب - هلجرد - ورزان - قلعه چهاردانکه .

۳- جنوب- قلعه چهار دانکه- قلعه شنبه- رکن آباد- هفت چوبه- کوهك -قلعه حسن خان.

۴- شرق- قلعه حسن خان- وردآورد- ازکی (میانجوی وکرم دره‌نیز مشمول مالیات میباشند) .

تبصره- دهات نامبرده در این تصویبنامه حد مرزی شناخته میشوند واراضی تابعه داخل آنها مشمول مالیات یك در صد اراضی خواهد بود. لذا از عموم صاحبان محترم اراضی مشمول قانون مزبور اعم از محصور وغیر محصور واقع در محدوده فوق تقاضا دارد طبق مقررات قانون‌نسبت به تسلیم اظهارنامه رونوشت سند مالکیت وپرداخت یك در صد مالیات بر اراضی سال جاری از روی‌قیمت مندرج‌در سند مالکیت اقدام‌فرمایند. ضمنا توجه فرمایند که دفاتر اسناد رسمی بموجب قانون مکلفند پس‌از ملاحظه گواهی پر داخت مالیات نسبت به تنظیم سند مبادرت نمایند و اداره مالیات براراضی پیشکاری تهران وادارات دارائی‌کرج وتجریش برای دریافت مالیات وصدورمفاصا حساب ودادن هرگونه‌توضیحات‌لازم آماده هستند. توضیح اینکه فعلاتا تعیین قیمت منطقه‌ای از طرف دولت مالیات یك در صد اراضی از روی قیمت مندرج در سند مالکیت‌وصول ومفاصا حساب صادر خواهد شد. بدیهی است مالکین محترم اراضی ازاین فرصت مناسب بنفع خود استفاده خواهند فرمود.

۱-۳   آ-۳۰۵۹۴   **پیشکاردارائی تهران. بهمنیار**

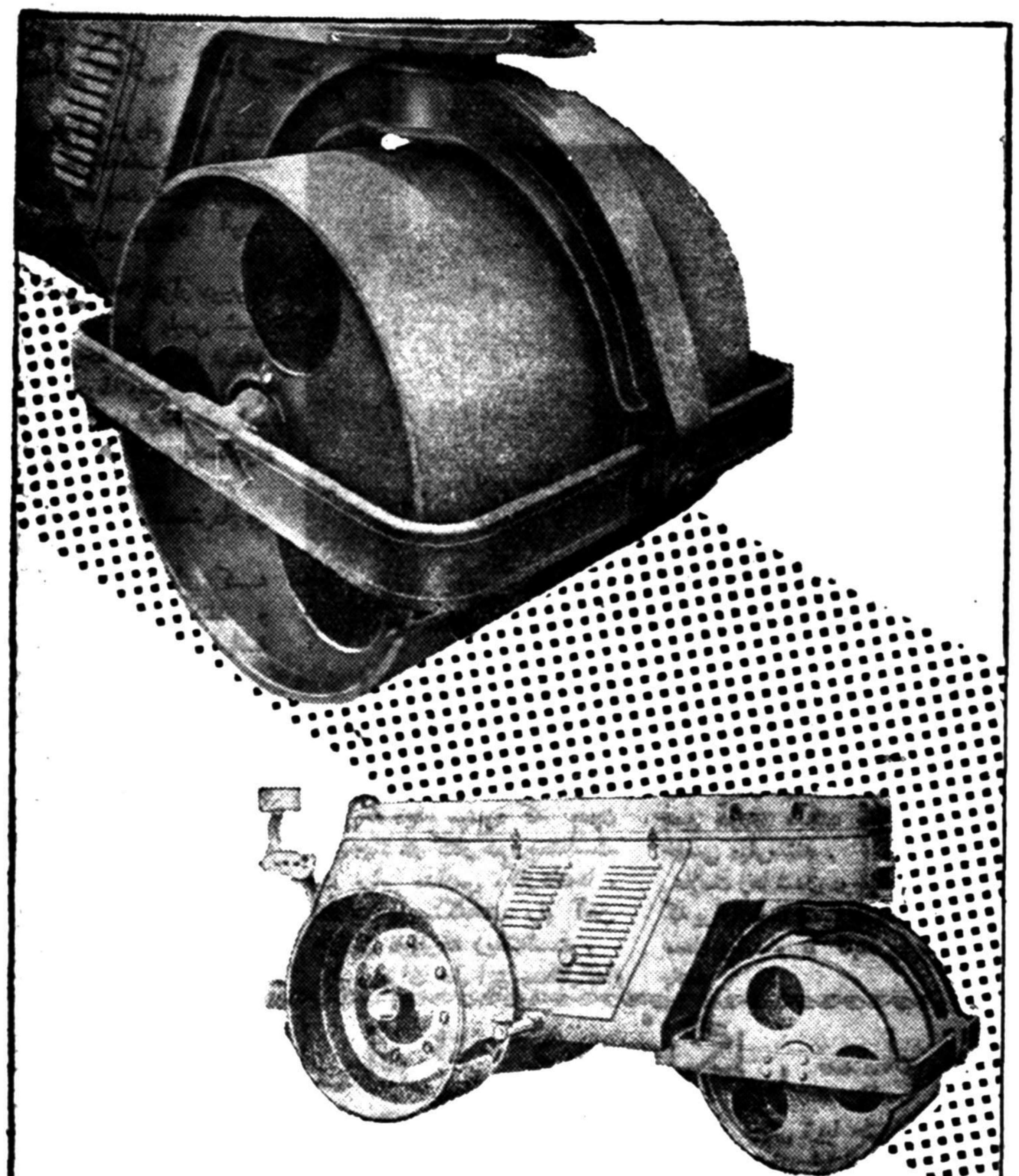

جاده صاف کنهای دیزل

شاهکار متخصصین ورزیدهٔ آلمان

در مدت کوتاهی تحویل میشود

لطفاً برای کسب هرگونه اطلاعات بیشتر وخرید آن باآدرس زیر مکاتبه فرمائید

Deutscher Innen-und Aussenhandel
MASCHINEN-EXPORT
Berlin W 8, Mohrenstr. 61 (M 7)
Deutsche Demokratische Republik

MASCHINEN•EXPORT

کانون آگهی زیبا

آ-۳۰۶۵۸

دستگاه مرکزی تلفن تمام اتوماتیك

۲۵ ۵

۵ شماره خارجی و۲۵ شماره داخلی

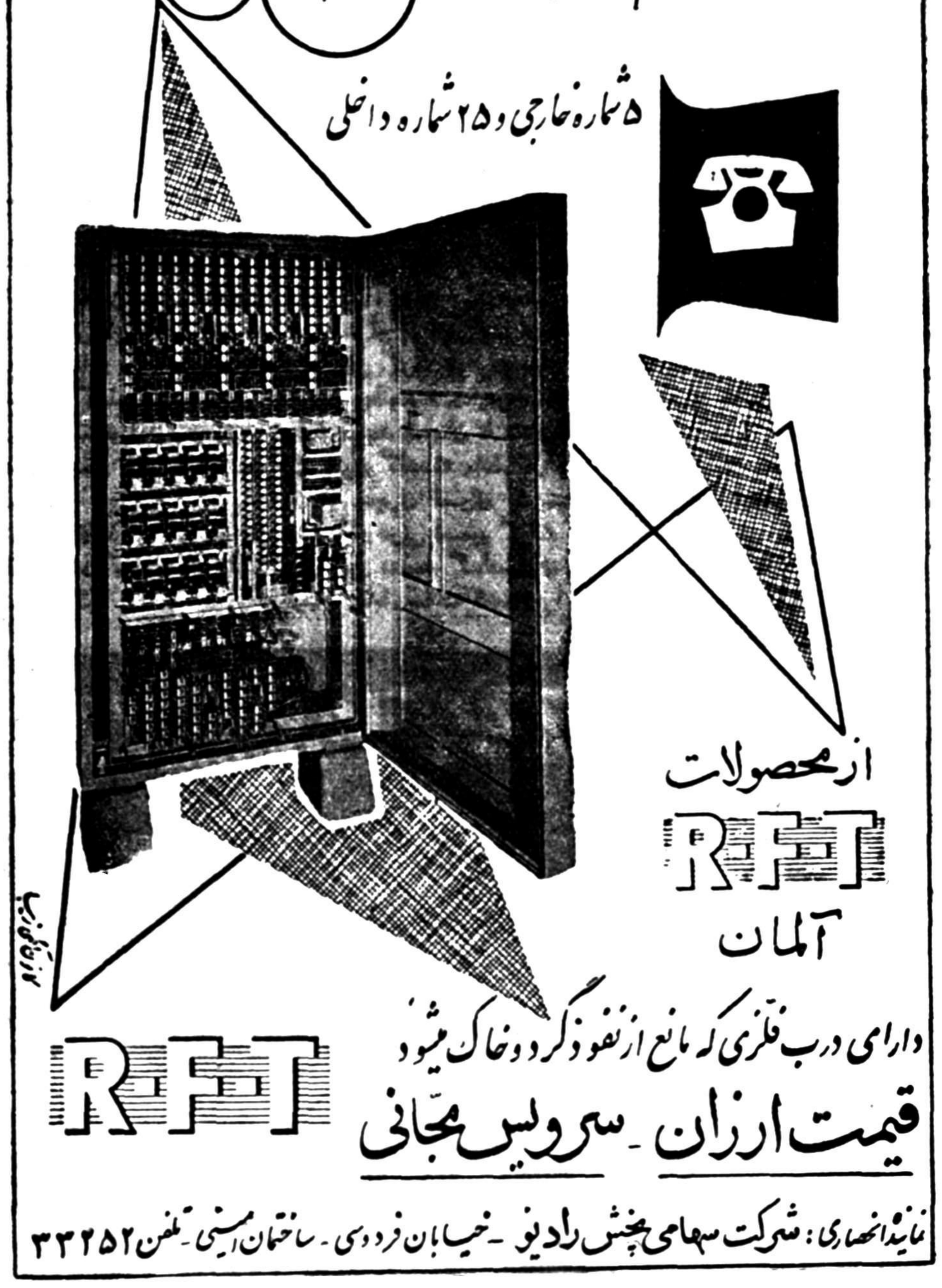

از محصولات

RFT

آلمان

دارای درب فلزی که مانع از نفوذ گرد وخاك میشود

RFT

قیمت ارزان ـ سرویس مجانی

نماینده انحصاری: شرکت سهامی پخش رادیو - خیابان فردوسی - ساختمان امینی - تلفن ۳۳۲۵۲

آ-۳۰۶۴۸

دزدی دوچرخه در شهر دوچرخه ها

در شهر آمستردام ،که ضمنا شهر دو چرخه‌هاست مسئله دزدی دوچرخه بحد شیاع رسیده وبحران عجیبی بوجود آورده است .

دراین شهر ۶۰۰ هزار دوچرخه کار میکند واخیرا پلیس شهر ۲۵۰۰ دوچرخه مفقود یا دزدی شده رادر محوطه وسیعی برروییهم ریخته وصاحبان دوچرخه هامی‌آیند ودر میان این تل انبوه بجستجوی مال خود می‌پردازند .

دزدان دوچرخه در آمستردام بر چند نوعند .

دسته‌ای دزدان حرفه‌ای کـه دوچرخه هارا اوراق میکنند و بعنوان وسائل یدکی یا قراضه میفروشند .

دسته دیگری هم‌دزدان آماتورانند اینها عموما جوانانی هستند که میخواهند سریعا بجائی برسند و یا فقط گردشی بکنند .

از اینرو اولین دوچرخه‌ای که بدستشان افتاد برمیدارند وپس‌از آنکه منظورشان برآورده شد آن رادر گوشه‌ای می‌اندازند و میروند .

آمستردام از یك مسئله حاد دیگر نیز رنج میبردوآن موضوع پارك کردن دوچرخه هاست .

در هرگوشه شهر تعداد زیادی دوچرخه دیده میشود که بدون قفل وبند در کنار هم ریخته‌است. ودر برابر مدارس ،کارخانه‌ها ، ادارات وایستگاه‌های راه آهن هزاران دوچرخه ریخته‌است .

پلیس برای حل این مسائل‌اقدام کرده است وراه حل مهمی که بنظرش رسیده اینست که کلیه دوچرخه هائی که بنظر میرسد از طرف صاحبانش رها شده است جمع آوری میکند وبه محوطه خاصی میفرستند .

علامت رها شدن دوچرخه آنست که برای مدت نسبتا طولانی دریك محل بماند و یا کهنه وفرسوده باشد

آنچه امسال بابانوئل به بازار خواهد آورد

برای آنکه روشن شود بابانوئل امسال برای بچه ها در عید میلاد مسیح چه هدیه‌ای خواهد آورد به همراه یك کودك چهارساله امریکائی در «بازاربچه» در پاریس گردش‌می کنیم . مانند هزاران کودك‌فرانسوی که هرروز به «گراند پاله»(کاخ بزرك) میروند جین چهار ساله امریکائی نیز به آنجا آمد ووارد

«تالار کودکان» شد . دراین تالار پانصد مؤسسه زنده اسباب بازی نمونه ساخته های خودرا بنمایش گذاشته بودند .

ابتدا جین از این که‌عروسکهای بابانوئل بعوض اینکه چاق و گلگون باشند دراز ولاغرند یکه خورد ولی بعد رنك سرخ لباس وریش سفید مجسمه بزرك بابانوئل که درنظرش آشنا بوداورا سر حال آورد .

جین ابتدا کفشهای بابانوئل را گشت بعد پرسید :«چرا هنوزتوی اینها عروسك نیست؟» آنوقت به ریش بابا دستی زد .

اطاق پر عروسك

کمی آنطرفتر جین به آرزوی خود رسید ویك اطاقك پر عروسك یافت . این اطاقك آنقدر بزرك‌بود که اوو برادر دو سال ونیمه‌اش داوید بتوانند داخل شوند. بعد هر یك سر خودرا از یك پنجره‌اطاقك

در آورند . مادر شان بکاغذی که بهای این اسباب بازی روی‌آن نوشته شده بود نگاه کرد ورقم پانزده هزارو پانصد فرانك(۲هزارو سیصد ریال) راروی آن دید .

سپس دو کودك باشادی ازاطاقك خارج‌شدند وبسوی اتومبیل کوچکی رفتند که فرقی بااتومبیلهای بزرك نداشت جزآنکه درست برای سواری بچه‌ها ساخته شده بود . بهای‌این اتومبیل را دویست وچهلو پنجهزار فرانك (چهلو پنجهزار ریال)نوشته بودند .

درکنار اتومبیل چشم دختر کوچولو به عروسکی که موهای نایلونی داشت افتاد . آنطرف‌تر دستگاهی بودکه بطور برجسته سفر موشکی رابه‌ماه‌نشان میدادونام‌آن«کوسموراما (جهان‌نما) بود.

ازآنجا بماشینی رسیدند که به سرعت شصت دستگاه در دقیقه اسب سوار های پلاستیکی میساخت وبیرون میداد . گرداننده ماشین آن .را متوقف نمود تا امریکائی خرد سال درونش را خوب ببینندبعد هم یك قطعه پلاستیك مرکب از ۶

اسب سوار در دست دخترك گذاشت نزدیك این ماشین یك عروسك عظیم بود که پهلوان معروف تورات گلیات رامجسم میکردواین عروسك میچرخید ودستهای خودرا تکان می داد .

کلیات‌بعدکاردیرارویشکم خودتیز کـرد وسر خودرا بریـد و زبان جین وبرادر خردسالش از دیدن این منظره بند آمد .

سوار نظام سبك

سپس به سیرك آمدند . چرخ فلك سیرك دارای اسبهای سوار نظام سبك‌بود که‌درآن میچرخیدند وکودکان فرانسوی درست مانند اجداد شوالیه خود با قیافه های شادو درعین حال جدی روی آنها رکاب کش میتاختند . درسیرك دوفیل عظیم هندی بودند که روی دو پا بلند میشدند ودست هارا روی گویهای گردی که مقابلشان بود میگذاشتند آنگاه دو پا رانیز روی گویها میگذاشتند وآهسته آنهارا حرکت میدادند .

ازقسمت‌های‌جالب دیگر یك‌مدرسه حمل ونقل بود که مامورین‌راهنمائی ورانندگی به بچه ها آداب‌راهنمائی اتومبیلها را در خیابانها می‌آموختند.

یك قطار آهن کوچك نیز وجود داشت که‌دورمیدان نسبتا بزرك گردی مرتبا میچرخید ودرایستگاه خودبچه هارا سوار وپیاده مینمود . دراین قطار هشتاد کودك سوار بودند .

یك تئاتر میکی موس (شبیه‌خیمه شب بازی) ویك ارکستر جاز از کودکان و محوطه‌ای که بچه ها در آنجا بانواع روشها میرقصیدند ازمناظر جالب تالار کودکان‌پاریس بودند .

مؤسسات اسباب بازی از ایتالیا ، انگلستان ، بلژیك وآلمان غربی‌نیز شرکت نموده نمایشگاه بچه هارا

امسال صورت بین‌المللی بخشیده بودند .

میز روکش دار وصندلی مخصوص بچه ها ، چرخ طلائی آواز خوان، پنگوئین از خز نایلونی ، اسباب بازی متحرك چوبی که ضمن حرکت آهنگهای زیبا مینوازد . ونمونه عروسکهای ژاپونی با لباس های رنگارنك قشنگ از جمله اسباب بازی هائی است که‌امسال به‌بچه ها عرضه داشته اند .

عکسبرداری از کره مریخ

لباس مخصوص

سازمان مطالعات علمی نیروی دریائی امریکااخیرابالن‌مخصوصی تهیه نموده است که‌قرار است با دوتن سر نشین تابیست وچهار کیلومتری زمین بالا رود . چون‌این بالون درارتفاعی خواهدبود که‌هوا بسیار رقیق‌واز گردوغباروبادوطوفان ومه وابر اثری نیست از درون آن براحتی خواهند توانست ستارگان را ملاحظه واز آنها عکسبر داری کنند .

منظور از اعزام این‌بالون بیشتر مطالعه روی کره مریخ میباشد .

فعلا درشهرراپیددر ایالت‌داکوتای جنوبی دارند تدارك پروازاین بالون را میبینند .از جمله برای‌سرنشینان آن کلاه‌خودهای مخصوص‌ولباسهای نفوذ ناپذیری ساخته‌اند تابتوانند در سرمای زیاد وهوای بسیار رقیق وفشار کم‌ارتفاعات بالای جوبدن‌سر نشینان راگرم‌وراحت‌نگاهدارند .

افسرنیروی دریائی‌امریکامالکولم روزو دانشمند معروف دکتر جان استرانك که از علمای بزرك ستاره شناس زمان ماست نامزداین پرواز میباشند .

چنانکه درتصویر ملاحظه میشود ملکولم روز کلاه خود ولباس مخصوص پرواز راپوشیده است تا امتحان نماید. دکتر جان استرانك نیز بوسیله پزشك نیروی دریائی سروان نورمان‌بار معاینه وروی‌بدن او درزیر لباس مخصوص پروازیك دستگاه الکترود که‌مخصوص‌اندازه گیری تغییرات‌حرکات‌اعضاءداخلی بدن میباشد نصب میشود .

قراراست پرواز همین چند روز انجام گیرد .

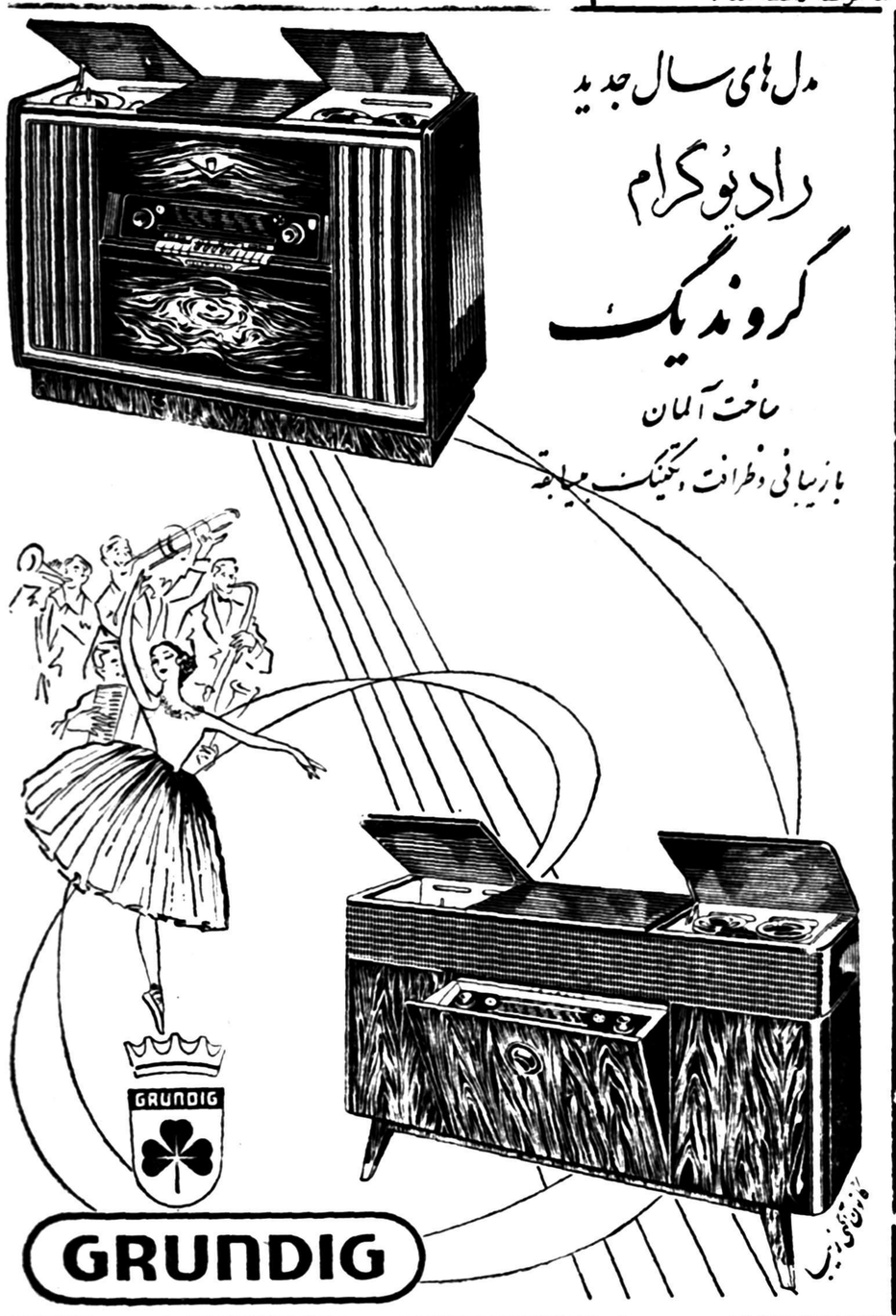

انتشارات دانشگاه

مصنفات افضل‌الدین کاشانی ـ جلددوم . باهتمام وتصحیح‌مجتبی مینوی ویحیی مهدوی

تبصره درمنطق (بفارسی) تصنیف عمربن سهلان ساوی بکوشش محمدتقی دانش پژوه

منطق صورت (منطق جدید) تالیف دکتر غلامحسین مصاحب

محل فروش : دبیرخانه دانشگاه ـ دانش ـ ابن‌سینا ـ نیل‌ـ امیرکبیر ـ چهر .

۱ـ۳ آ ـ ۳۰۸۹۰

قالی‌بافی اصیل ایرانی در جنگل سیاه

آن مناطقی از آلمان که در دل جنگل سیاه واقع شده‌اند اطراف جنگل سیاه واقع شده‌اند پیوسته از مراکز صنایع‌دستی آلمان بوده‌اند البته جنگ دوم جهانی فتوری در کار این صنایع ایجاد نمود. اما امروز بار دیگر جنگل سیاه به حال قبل بازگشته و صنایع دستی آن‌رونق گرفته است. در آنجا انواع اشیاء زیبای چوبی و کارهای دستی فلزی ریشه دوانیده است .

و ظروف چینی زیبا حتی با رونقی بیش‌از سالهای قبل‌از جنگ دوم جهانی میسازند .

اما کمتر کسی میداند که‌در یك گوشه این جنگل در شهر کوچك فرودشتات تنها کارخانهٔ آلمانی که‌درآن قالی میبافند وجود دارد .

از عجایب آنکه قالیهای این کارخانه را به سبك ایرانی میبافند و همان چوب بستهای مخصوص قالی بافی که ما در ایران «دار» مینامیم در آنجا کار گذاشته شده علاوه بر این شباهت دیگری نیز میان کارگاههای قالی بافی آن شهربا کارگاههای ایران وجود دارد بدین معنی که‌در پای این دارها زنان جوان و مسن کار میکنند نه مردان، این قالیهای ایرانی اصل را با موادی‌که مخصوصا به‌ایران‌سفارش میدهند یعنی کلافهای نخ پشمی‌و رنگهای گیاهی کاملاایرانی‌میبافند زنانی‌که پشت این دارها کار میکنند سالهای زیادی را در ایران بسر برده وعموما در کارگاههای قالی بافی خدمت نموده‌اند .

بوسیله این کارخانه یك صنعت چند هزار ساله ایرانی در اروپا

عجیب‌ترین مساجد دنیا

گلدسته این مسجد درخیابان دیگری قرار دارد

یکی‌از مثلهای معروفی‌که زبانزد خاص وعام مردم مصر میباشد این مثل است که میگوید «گلدسته بدون مسجد و مسجدبدون‌گلدسته» این مثل داستانی شنیدنی دارد که به ۵۳۳ سال قبل میرسد .

درخیابان «جمامیز قاهره»مسجدی بنام مسجد «کراکوجاالحسنی»هست که گلدسته ندارد . درخیابان‌مقابل همین خیابان گلدسته‌ای بچشم میخورد که مسجد ندارد و این گلدسته در وسط خانه ها ساخته شده است .

مثلی که‌دربالا ذکر گردید از این محله بوجود آمد و بسایرنقاط مصر سرایت کرد .

مسجد بدون گلدسته در سال ۸۴۵ هجری قمری یعنی پانصد و سی وسه سال قبل ساخته شد.این مسجد را یکی‌از سلاطین دوره ممالیك مصر بنام«کراکوجاالحسنی» که معروف به ظلم وقساوت بود بنیان نهاد . بدین جهت وصیت‌کرد که جسد او پس‌ازمرگش درمسجد مزبور دفن گردد تا مردم برای او آمرزش بطلبند و دعایش کنند.

این مسجد همچنان تا هفتاد سال قبل بدون گلدسته ماند. در سال ۱۳۰۸ هجری قمری کمیسیون حفظ آثار عربی تصمیم گرفت که برای این مسجد گلدسته‌ای در خیابان مقابل ساخته شود زیرا در داخل مسجد محلی برای ساختمان گلدسته وجود نداشت .

گلدسته در فاصله چند متری مسجد ساخته شد. بهمین جهت ازان‌گوی مسجد ناچار است که پس‌از تمام مردم نماز بخواند زیرا فرود آمدن از گلدسته و رسیدن به صف جماعت حداقل مدت پنج دقیقه بطول میکشد این امر سبب شد که به وزارت اوقاف مصر پیشنهاد گردد که یك پل معلق ازروی خیابان‌ساخته شودوگلدسته رابه مسجد ارتباط دهد . پل هم ساخته شد ولی بنا باظهار متولی مسجد مزبور تاکنون هیچکس با جان خود بازی نکرده واز روی پل عبور ننموده است .

متولی از سوابق مسجد هیچگونه اطلاعی ندارد فقط میگوید قبری‌که در مسجد موجود است متعلق بیکی از افسران پلیس دوره ممالیك میباشد .

اکثریت کسانی راکه برای ادای نماز به‌این مسجد عجیب میروند زنان فروشنده تشکیل میدهند . بقول متولی مسجد زنان فروشنده درکنار آرامگاه شمع روشن میکنند واز او میخواهند که شر پاسبانانرا که مزاحم کارشان هستند از سر آنها کم کند !

از فردا صبح عجیب‌ترین وعالیترین شاهکار سینمای امریکا در **سینما تهران** بروی پرده میآید

موفقیت غیرمنتظره وعجیب فیلم «دنیای بی‌انتها» ثابت نمود که مشتریان این سینما بفلیمهای فانتزی وعلمی علاقمندند بدینجهت مدیریت سینمای تهران یکی دیگر از آثار مهیج علمی را که بمراتب براثر قبلی برتری دارد روی پرده میآورد

حمله مردگان

اثر تهیه کننده بزرك والتر وانجر سوپر سکوپ

باشتراك ذوهنر پیشه پولساز ومعروف: داناونیتر ـ کوین‌مك کارتی

شروع سانسها ۵ر۱۰ صبح ـ ۵ر۲ ـ ۵ر۴ ـ ۵ر۶ ـ ۵ر۸ بعدازظهر آ ـ ۳۰۸۴۰

«شرکت سهامی مه‌نور فیلم»

آنچه مورد نیاز شماست

مکتوم
صد و پنجاه و ششم
آبانماه ۱۳۳۷

دوست گرامی

پریشب مرد مسن موقری ، از آنها که پارسیها «پیر خوشگل» مینامند ،بدیدن لله آقا آمده‌بود تا مسئله بغرنجی را برایش‌حل کند. یگفت پسری دارم اروپارفته،تحصیل کرده ،باهوش وبسیار کاری ،با اینحال کار خانهٔ مرا که یك عمر برای ایجادش زحمت کشیده و فعلا باو سپرده‌ام ،دارد ورشکست میکند .

نقشه هایش خوبست ،پشت‌کارش عالی است ،اطلاعات تجاریش کافی است .

معذلك روز بروز کارخانه تحلیل میرود .بطوریکه هرچه درآمد از جاهای دیگر بدست می‌آورم باضافه مقداری قرض وتعهد صرف آن میشود وباز بهیچ جانمیرسد

من ،مثل همه اشخاص سهل‌انگار طاقت نیاوردم وگفتم‌خوب ،مدیرتان را عوض کنید ـمرد موقر لبخند تلخی زد وگفت همین یك پسر را دارم ،وبقدری بپشم عزیز است که بهیچوجه تاب آزردن او را نمی‌آورم وبعلاوه می‌بینم که خود او از پیش نرفتن کار بیش از من رنج میکشد ،بطوریکه برای چاره جوئی اقلا روزی دوازده ساعت کار میکند .

دائم در حرکتاست وواقعازحمت میکشد .

لله آقا بانگاه مهرآمیزی مرا دعوت بسکوت نمود وپس ازتاملی رو کرد به مرد موقر و پرسید «خودتان چه عللی برای آن فرض میفرمائید ؟»

پیر مرد موقر مدتی‌سکوت کرد، درهم ریختگی قیافه‌اش مثل این بود که یك جدال درونی عمیقی سخت آزارش میدهد .

بالاخره سر برآورد وگفت :

حدس من اینست که پسر ناز پرورده‌ام در اوان جوانی مدتی با اشخاص شیاد وخود خواهسر و کارش افتاده وبهزار ویك قسم فریبش داده‌اند ،بقسمی که امروز او نسبت بتمام اشخاص وهمکاران وزیر دستان‌بدبین وبدگمان گردیده است .

بنابراین چون اطمینان وامنیت باطنیش متزلزل شده پسر من فقط در مقابل کسانی خودرا مصون ودر امنیت می‌پندارد که از او از هر حیث ضعیف تر ومطیع تر و مستهلك ترباشند .

بهمین جهت کارمندان خوب وبا شخصیت واستخوانداری را که من بزحمت پیدا کرده وبا محبت نگهداری میکردم همه را یکی‌یکی رنجانید وخارج نمود ،و بجای‌آنها کسانی را دور وبر خود جمع کرد که بابیمایه ومجاز گو هستند ، یارندان خموش وبی‌علاقه‌ای که مصلحتا خودرا همرنك بیمایه ها نشان میدهند .

پیر مرد موقر این را گفت ودر اندوه عمیقی فرو رفت .

مرشد ما پس از قدری دلجوئی دستور چای داد وبعد گفت قبل از اینکه اظهار عقیده کنم بهتر است اجازه دهید با خود آقا زاده هم آشنا شوم آیا ممکن است هفته آتیه باتفاق ایشان مرا سرافراز کنید ؟

ما همه حاضرین آن محفل با بی صبری منتظر هفته آینده هستیم‌تا به‌بینیم لله‌آقا چگونه این مسئله بغرنج را حل خواهد کرد . چون ظاهرا حل این مسئله بدرد خیلی‌ها میخورد .

•••

دیگر اینکه ـ چند روز قبل‌وقتی مردم در جرائد خواندند دادگاه جنحه محمدرضا «عاشق‌آسیدپاش» را فقط به چهار ماه زندان محکوم کرده ، عده زیادی ،بحق،سخت بیمناك شدند . چون آسید پاشیدن بصورت دختر بیدفاعی نه دل و جرئت میخواهد نه تهیه مقدماتی هرلندوك ضعیف کینه‌توز شقی میتواند «سادیسم» و غرور زخم خورده خودرا نسبت بدختری که جواب ردباو داده ، باینوسیله‌اطفاء کند و پیه چهار ماه حبس را به تن خود بمالد . قیاس این مطلب مرا بیاد جارو جنجال زیادی که چند ماه قبل در انگلستان برپاشد انداخت : یك‌قاضی چندنفردانشجو راکه درمقام آزار واهانت به چند نفر سیاهپوست برآمده بودند به چهارسال زندان محکوم‌کرد.جواب مقنع قاضی به معترضین این بود که میگفت : «تنبیه مجرم برای انتقام نیست بلکه بیشتر برای‌عبرت دیگران است .»

بنابراین من چند نفر دانشجو را بحکم عدالت (نه بمیل شخصی) برای چهار سال شدید تنبیه‌میکنم تاهزارها آدم معصوم که گناهی‌جز رنك چهره خودندارند ، صدهاسال درامنیت زندگی کنند .

•••

دیگر اینکه ـ مخفی نماناد که جشن درختکاری از اقدامات خوب این دوره است ، چون این عمل یکی‌از مقدسترین و مفیدترین‌سنت های ایران باستان را احیاء میکند. سنت احترام درخت که‌در بعضی از کشو رهای دنیای متمدن امروزی بدرجهٔ تعصب رسیده ، روزی در خود ایران جزو مقدسات محسوب بوده، ولی اخیرا کار بجائی کشیده بود که رهگذران بدون هیچگونه احتیاج فقط برای تفریح و تفنن دست هـرزه خـود ، درختان را میشکستند (و متاسفانه هنوز هم میشکنند) . حالا تجدید این جشن سالانه درختکاری ممکن است از کودکی مهر درخت را چنان دردل اطفال جا دهد که‌در بزرگی بحکم عقیده و احساسات خود به ازدیاد اشجار پردازند واز شکستن آنها بپرهیزند ، نه‌از نهیب قابل احتراز پلیس و ژاندارم . و تجدید این‌سنت مقدس ، مخصوصا در کشوریکه بیش‌از چهار پنجم آن خشك و بی درخت است فوائد فراوانی دارد که برکسی پوشیده نیست .

بدبختانه تسلط اقوام بی‌تمدن بر هیئت‌های حاکمه بیعلاقه و مستبد ایران خیلی‌از سنت‌های خوب و مفید این مهد تمدن را از بین برد منجمله جشن درختکاری را .جای شکرش باقیست که در ایندوره بفکر احیای آنها افتاده‌اند .

فعلا تا هفته آتیه خدا نگهدار

دوستدار شما

کسانیکه میخواهند مکتوب علیحده برایشان فرستاده شود به کتابخانه اطلاعات بنویسند .

تقویم اطلاعات

سه شنبه چهارم آذر ۱۳۳۷
سیزدهم جمادی‌الاول ۱۳۷۸
۲ بیست وپنجم نوامبر ۱۹۵۸
اذان صبح :ساعت ۵و۱۰ دقیقه
طلوع آفتاب :ساعت۶و۵۴دقیقه
غروب آفتاب ساعت ۱۶و۴۸ دقیقه

برنامه رادیو دهلی

برنامه فردا صبح روی امواج کوتاه ۱۹و۱۶متر برابر با۱۵ و ۱۷مگاسیکل در ثانیه ساعت ۱۵ ـ۷ یك صفحه درخواستی واخبار .

برنامه شب روی امواج کوتاه ۱۹ و ۲۵ متربرابر با۱۵ و۱۱مگاسیکل در ثانیه ساعت ۲۷ـ۱۹ اخبار ـصفحات درخواستی شنوندگان ـگفتار کوتاه ودنباله صفحات درخواستی شنوندگان ۳۰ـ۲۵ برنامه مخصوص بمناسبت روز تولد گورونانکه .

کشیک امشب پزشکان

آقایان دکتر عطاءاله نیری : خیابان اردیبهشت مجسمه شاهرضا کوی نوروز دست چپ درب دوم .
دکتر سید جلال یزدانی : خیابان شهناز ایستگاه کلانتری‌دکترهوشنك بیضائی کلنك خیابان‌دولت‌ایستگاه قنات تلفن ۸۱۱۹۰

تلفنهای مورد نیاز

شهربانی کل	۳۰۰۸۴ و ۳۳۰۰۸۱
آتش نشانی	۴۴۴۴۳ـ۴۴۴۴۴
نگهبانی پلیس‌تهران	۳۰۲۱۵۰
اداره راهنمائی	۳۰۳۶۱۴
فرودگاه مهرآباد	۴۱۱۷۳
شرکت تلفن	۳۹۹۸۱

سینماهای درجه ۱

سینما ایران
لات‌جوانمرد (فیلم فارسی) با شرکت مجید محسنی ـفخری خوروش برخیده . شروع : ۱۰ر۵صبح ـ۱۲ر۵ ۲ر۵ ـ ۴ر۵ـ ۶ر۵ و۸ر۵ بعدازظهر . تلفن ۳۴۰۷۴ .

سینما اسکار
جنوب شهر (فیلم فارسی) باشرکت خوروش . شروع ۱۰صبح ۲ـ۴ـ۶و۸ بعداز ظهر . تلفن ۴۵۷۹۷ .

سینما ایفل
آخرین‌دلیجان (رنگی ـسینماسکوپ) باشرکت ریچاردویدمارك .شروع : ۱۰ر۵ ـ۲ر۵ ـ۴ر۵ ـ۶ر۵ و۸ر۵بعد ازظهر .

سینما پلازا
باز گشت بشهر ـبا شرکت رال هودسن ـاستیو کوچران . شروع : ۱۰ر۵ ـ۲ر۵ ـ۴ر۵ـ۶ر۵و ۸ر۵ بعد از ظهر تلفن ۴۴۲۵۵

سینما پارك
بعلت تعمیر تعطیل است .

سینما تهران
آخرین دلیجان (رنگی ـاسکوپ) با شرکت ریچارد ویدمارك .شروع : ۱۰ صبح ـ۲ـ۴ـ۶و ۸بعدازظهر . تلفن ۳۸۱۶۵

سینما تخت جمشید
رمئو ژولیت (رنگی) باشرکت‌لورنس هاروی ـسوزان شانتل .شروع : ۳¼ ـ۵¼ـ۷¼و۹¼

سینما حافظ
برادران ریکو ـبا شرکت ـریچارد کنت ـکاترین گرانت . شروع : ۲ر۵ ـ۴ر۵ ـ۶ و ۸ر۵ بعد از ظهر تلفن ۳۴۰۷۴

سینما دیانا
لات جوانمرد. با شرکت‌مجیدمحسنی شروع : ۱۰ر۵ صبح ـ ۲ر۵ـ ۴ر۵ـ ۶ر۵ و ۸ر۵ بعد از ظهر تلفن ۴۲۰۱۰

سینما نیاگارا
هتل ماه عسل (رنگی ـسینماسکوپ) با شرکت ـدین مارتین- اوابارتوك شروع :۱۰ر۵ ـ۲ر۵ ـ۴ر۵ ـ۶ر۵ و ۸ر۵ بعد از ظهر تلفن ۶۵۳۰۷

سینما رادیوسیتی
اطاق مرموز ـ باشرکت مریلین‌مونرو ریچاردویدمارك ـ شروع ۱۰ر۵ ـ۳ ـ۵ ـ۷ و۹بعداز ظهر تلفن ۴۳۳۲۰

سینمادنیا
علامت ونوس (دوبله بفارسی) با شرکت .سوفیالرن . ویتوریودسیکا. رافوالونه .شروع : ۱۰ر۵صبح ـ۲ر۵ ۴ر۵ـ۶ر۵و۸ر۵ بعدازظهر تلفن ۳۳۸۱۲

سینما همای
انارگلی (دوبله بفارسی)باشرکت بینارای ـ پردیپ‌کومار ،شروع۱۰ر۵ صبح ـ۲ر۵ ـ۴ر۵ ـ۶ر۵ و ۸ر۵ بعد از ظهر تلفن ۴۲۱۶۹

سینما سعدی (برنامه فستیوال)
شب‌زنده‌داریها ـ با شرکت‌ژان‌ماره مارباشل‌ـمارچلوماستروپانی.شروع ۱۰ر۵ـ۱۲ر۵ـ۲ر۵ـ۴ر۵ـ ۶ر۵و۸ر۵ بعد از ظهر تلفن ۳۶۴۶۸

سینما کریستال
ماجرای کارناوال با شرکت ـ آن باکستر ـاستیو کاچران شروع: ۴ر۵ ـ۶ر۵ و ۸ر۵ بعد از ظهر تلفن ۳۷۶۷۵

سینما کارون
کودك یتیم باشرکت زیزی .شروع: ۴ر۵ ـ۶ر۵و ۸ر۵ بعد از ظهرتلفن ۴۰۰۶۵

سینما رکس
رقص درتاریکی (شادی دربیك‌نیك) باشرکت دوریس دی. شروع ده‌صبح ۲ر۵ـ۴ر۵ـ۶ر۵ و۸ر۵ بعداز ظهر . تلفن ۳۴۱۶۹

سینما متروپل
جنوب شهر (فیلم فارسی) باشرکت خوروش. شروع ۱۰ر۵ صبح ۲ـ۴ـ۶ و ۸ بعداز ظهر . تلفن ۳۹۴۱۰

برلیان مولن روژ
افسانه گمشدگان (دوبله بفارسی)ـ سینما سکوپ) باشرکت جون واین ـسوفیالرن ـروسانو برازی ـشروع: ۱۰ـ۱۲ـ۲ـ۴ـ۶و ۸بعد از ظهر

سینما مولن روژ
دور دنیادرهشتادروز(یونیورسال‌تاد ـ رنگی) با شرکت ریویدنیون ـکانتین فلاس‌ـشروع :۱۰ر۵ صبح ـدوربع ـ چهار ونیم ـ شش و سه ربع و ۹ بعد از ظهر تلفن ۳۸۷۶۵

سینماهای درجه ۲

سینما پردیس
دلاوران میزگرد ـ باشرکت رابرت تایلورـ شروع ۲ر۵ـ۴ر۵و۶ر۵و۸ر۵ بعد از ظهر .

سینما تاج
خشم سمال ـباشرکت استوارت گرینجر .شروع : ۴ر۵ ـ۶ر۵ و ۸ر۵ بعداز ظهر

سینما سیلوانا
بیژن ومنیژه باشرکت ایلوش شروع : ۲ر۵ـ۴ر۵ـ۶ر۵ و۸ر۵ بعد از ظهر تلفن ۳۳۷۷۷.

سینمافری
رقص مینا (فیلم هندی) .شروع: ۲ـ۴ـ۶و۸ بعد از ظهر تلفن۲۷۸۹۳

سینما فردوسی
جنوب شهر ـشروع : ۱۰ـ۱۲ـ ۲ر۵ـ۴ر۵ـ۶ر۵و ۸ر۵ بعد از ظهر تلفن ۳۵۷۸۴

سینما مشعل
عشق های چارلی ـبا شرکت چارلی چاپلین ـشروع :۲ر۵ـ۴ر۵ـ۶ر۵ و ۸ر۵ بعد از ظهر تلفن ۳۳۸۲۶

سینما مراد
بنسرین بالا (فیلم هندی) باشرکت ویلیام هی‌مالار شروع : ۲ـ۴ـ۶ و ۸ بعداز ظهر . تلفن ۳۷۳۸۹ .

تآترها

تاتر تهران
عشق پیری ـباشرکت وحدت ـ مودین ـتهمینه شروع :۸بعد ازظهر تلفن ۳۷۳۵۱

جامعه باربد
عزیزو عزیزه ـبا شرکت دیهیم ـ رخشانی ـشروع :۸ بعد از ظهر تلفن ۶۵

تاتر پارس
کلاف‌سردرگم ـباشرکت تفکری ـ مصفا .تلفن ۳۸۸۱۱

آگهی تاسیس شرکت سهامی مالی ومقاطعه کاری ایران

بمنظور انجام هرگونه امور فنی وساختمانی ـ مقاطعه کاری ـ مالی ـ حق‌العملکاری صادرات و واردات و هرنوع عملیات مجاز بازرگانی شرکتی بنام شرکت سهامی مالی ومقاطعه کاری ایران که سرمایه آن‌مبلغ یك میلیون ریال تعیین گردیده وبه یکصد سهم ده هزار ریالی بی‌نام تقسیم وتمام بهای اسمی آن نقدا پرداخت شده وطبق‌اظهار درتحویل واختیار مدیران شرکت میباشد از تاریخ ۲۵ آبانماه ۱۳۳۷ بمدت نامحدود درتهران خیابان تخت جمشید بشماره ۱۷۳ تشکیل گردیده ودرتاریخ اول آذرماه ۳۷ دردفتر ثبت شرکتهای داخلی به شماره۶۳۶۶ به‌ثبت‌رسیده آقایان‌ژان شنیدر واولیویه دولافریر (تابعین دولت فرانسه) مدیران عامل شرکت میباشند وهریك به تنهائی حق امضاء دارند ـ وبانو موناپولن برای مدت یکسال بسمت بازرس شرکت تعیین شده است .

رئیس اداره ثبت شرکتها وعلائم تجارتی واختراعات .مهدی نراقی

قابل توجه تیمسار معظم ریاست اداره پلیس تهران

ست شنبهٔ ۱ر۹ر۳۷ ساعت یك صبح هنگام خروج از تاکسی یك جعبه محتوی آکوردئون در خیابان جامانده که‌در اثر زیرکی وهوشیاری پاس محل (سر پاسبان ۲ کاظمی) جعبه مزبور بکلانتری ۵ تحویل‌که عینا باینجانب مسترد گردید بدینوسیله از سرکار سرهنك خیرالعموم ریاست کلانتری ۵ وسر پاسبان نامبرده سپاسگذاری مینمائیم .
آ ـ ۲۰۵۳۳ ازطرف فامیل نوری فر ـ ابراهیم نوری فر

از فردا | در سینماهای | از فردا

تخت جمشید ـ تاج

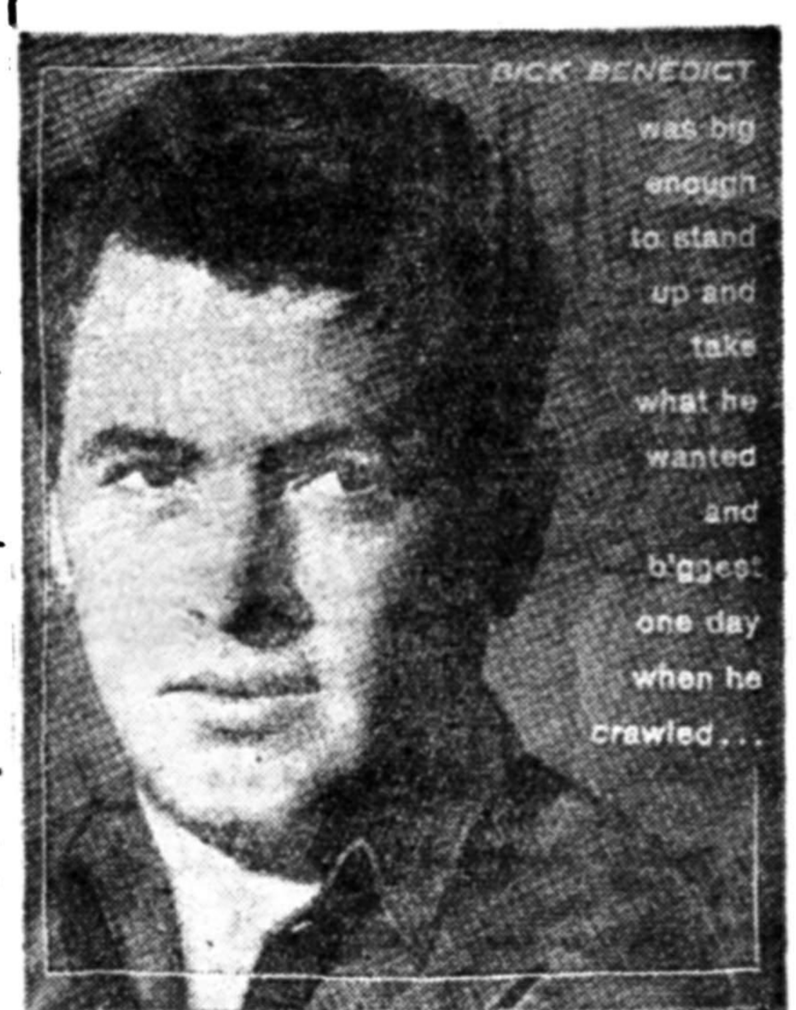

یك اثر ارزنده
از کارگردان معروف
جورج استیونسن
بنام

غول

Giant

(کپیه کامل)

یك شاهکار بزرك از

جمس دین

هنرمندی که هولیوود کمترنظیر اورا بخود دیده است

الیزابت تایلور

عروس زیبای هولیوود

راك هودسن

مرد اول سینمای امریکا

در تخت جمشید امشب **یك سئانس بدون ترجمه فارسی** ساعت ۸ر۵ نمایش داده میشود

شروع معمولی سئانسها درتخت جمشید ساعت ۱ـ ۴ر۵ و۸ بعداز ظهرـ در تاج ۲ـ ۵ر۵ و۹ بعداز ظهر.

آ ـ ۳۰۸۴۶

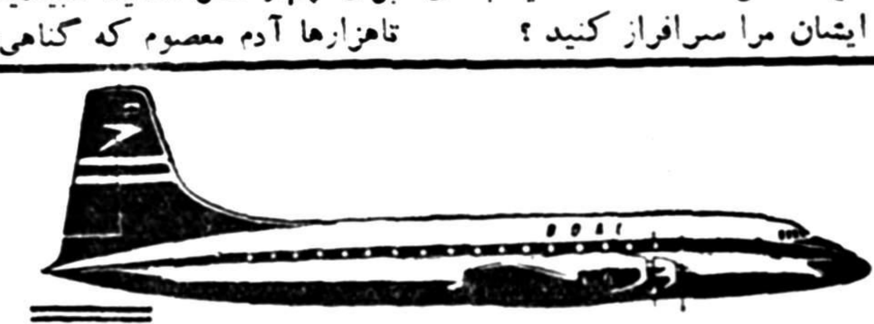

سه خاور

با جت پروانه دار

بریتانیا بی.او.ا.سی

به کراچی ـ دهلی ـ کلکته سنگاپور ـ هنگ کنگ ـ رانگون بانکوک ـ توکیو پرواز کنید

هواپیمای مجلل «بریتانیا» بی. او. ا. سی وسیعترین وسریعترین‌هواپیمای مسافربری‌جت پروانه‌دار باآرامترین پرواز میباشد. برای مسافرت‌هوائی پرآسایش وغذاهای‌عالی وپذیرائی بی‌نظیر حقیقتاً انفرادی بابی. او. ا. سی پرواز کنید .

سرویسهای متعدد لوکس ودرجه یك وجهانگردی دراختیارشما است

برای کسب اطلاع و تهیه جا به نمایندهٔ‌کل بی. او. ا. سی شرکت حمل ونقل ایران و ترکیه ۰۱۲ خیابان فردوسی تلفن ۴۵۸۱۱ ـ۴۶۰۳۱ ـ۴۶۹۳۳ ـ۴۷۲۹۳ ویا به‌نمایندگان مجاز بی. او. ا. سی مراجعه فرمائید

B·O·A·C

با بی.او.ا.سی مسافرت کنید

خطوط هوائی جهانی

شرکت هواپیمائی بریتانیا وماوراء بحار

برای آینده‌ای رضایتبخش‌تر

شرکت سهامی (فونیکس ـ راین‌رور) یکی از مهمترین مؤسسات آهن وفولاد درآلمان واروپا میباشد. درهفت قسمت مختلف ازاین کارخانه بیش از ۳۰۰۰۰ نفر مشغول بکار هستند وآنچه این کارخانه تولید میکند برای امور اقتصادی وپیشرفت تمدن درکلیه کشورهای جهان بکار برده میشود .
درطی مدت ۱۱۲ سال که از ابتداء تاسیس اولین قسمت ازقسمتهای هفتگانه کارخانه گذشته گنجینه ذیقیمتی از تجارب واطلاعات فنی جمع‌آوری شده است و بواسطه این تجربیات است که شرکت (فونیکس ـ راین‌رور) میتواند درحل مسائل مربوطه به‌بهره‌برداری ازمنابع و توزیع محصولات تولیدی اقدام کند.
در نتیجه بکاربردن آخرین نتائج تحقیقات وتتبعات علمی‌است که پیوسته محصولات شرکت (فونیکس ـ راین‌رور) باجدیدترین مقتضیات‌فنی روزتطبیق مینماید.

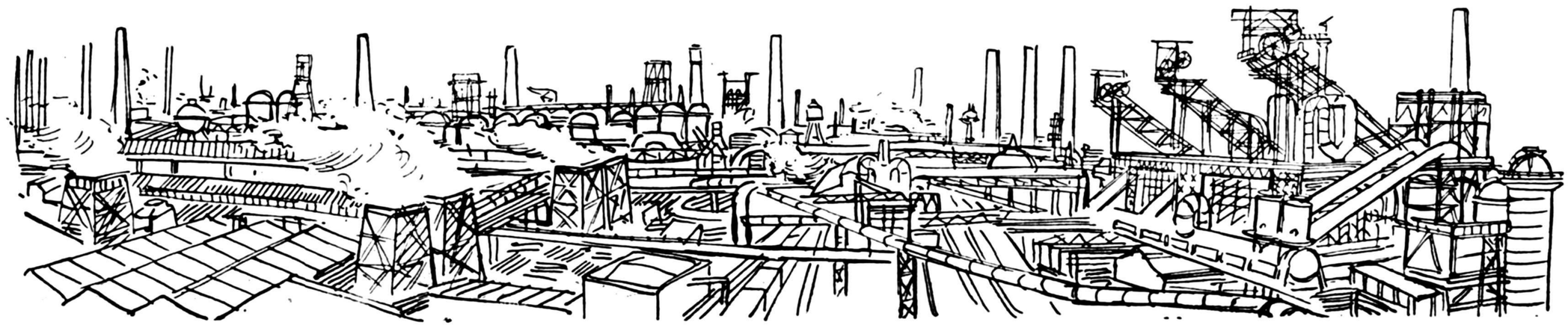

نفط خام :

این ماده ذیقیمت برای خاور نزدیك طبیعی‌ترین ماخذ ومبنای ترقی سطح سعادت ونیکبختی است. هرجاکه چاههای نفط کنده میشود و از آن نفط خام استخراج وتصفیه میگردد وسپس آنرا مورد استفاده قرار میدهند محصولات کارخانه ماکه ذیلا ذکر میکنیم به‌بهترین نحوی رفع احتیاج مینماید :
لوله‌های مخصوص کندن چاه ـ لوله‌های آستر ـ لوله‌های بالاکشیدن ـ لوله‌های‌خط ـ لوله‌های عادی ازجنس فولاد معمولی وفولادهای مخصوص ـ صفحات فولادی ـ مخازن.
لوله‌های حوزه‌های نفطی‌که مامیسازیم مطابق بااستاندارد (آمریکن ـ پترولیوم ـ اینستیتیوت) میباشد و علامت (ا. پ. ی.) روی آن نقش‌گردیده است .
قطعات اتصالی ماموسوم به (اومگا) که مخصوص لوله‌های آستر ولوله‌های بالاکش میباشد دارای فوائد مخصوصی است که ذیلا شرح داده میشود: آنها را میتوان در چاههای باقطر کوچك بکار برد وبهمچنین ممکن‌است بسهولت بهم وصل کرده ویااز همدیگر جدا نمود .
در لوله‌های بالاکش که قطعات اتصالی (اومگا) در آنها بکار میرود نقاط ضعیف وجود ندارد .

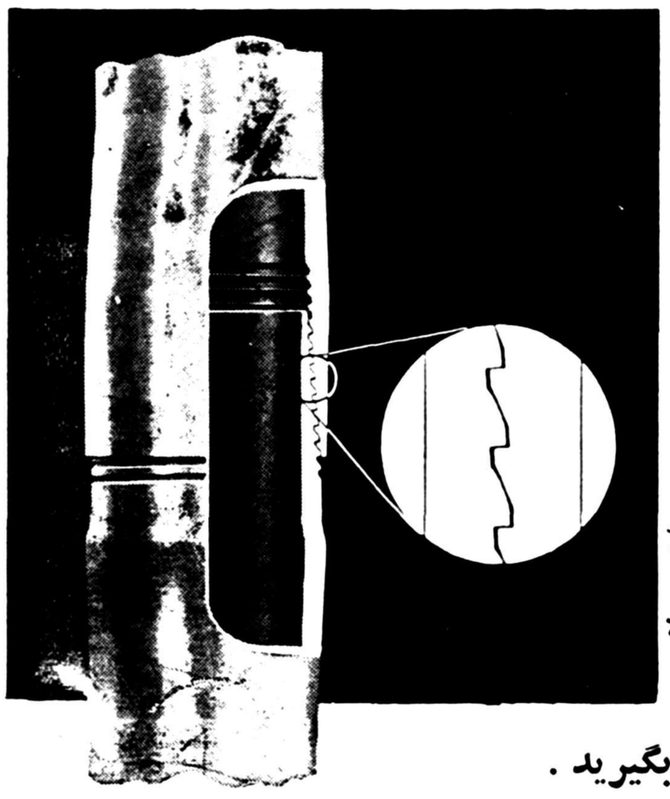

مابا بوسیله امکان همکاری موفقیت آمیزی را بشما عرضه میداریم وازشما دعوت مینمائیم برای همکاری باما تماس بگیرید .

شرکت سهامی (فونیکس - راین رور) کارخانه های متحده ذوب آهن
ولوله سازی - دوسلدورف

PHOENIX-RHEINROHR AG

VEREINIGTE HÜTTEN- UND RÖHRENWERKE DÜSSELDORF · GERMANY

فرمایشات شاهنشاه خطاب به نمایندگان

دیروز نمایندگان مجلسین بهیئت اجتماع بحضور ملوکانه شرفیاب شدند وشاهنشاه فرمایشاتی بشرح زیر خطاب به‌آنان ایراد فرمودند

برحسب دعوت‌وزارت‌دربارشاهنشاهی درساعت یازده بامداد دیروز آقایان نمایندگان مجلس سنا و مجلس شورایملی .درکاخ مرمر به پیشگاه شاهنشاه شرفیاب شدند .

شاهنشاه پس‌از اظهارتفقدفرمودند.

مدتی‌بود این جلسات تشکیل نشده بود وخواستم قبل‌از مسافرتی که‌در پیش است آقایان رادیده باشم . متوجه‌هستید که‌نزدیك آخر سال‌است والبته‌باید بیلان‌فعالیت یکساله‌مشخص باشد .

درجلسات پیش‌هربازه من‌از فعالیت مجلسین اظهار رضایت میکردم ولی این‌بار باید بگویم که‌بخلاف‌مجلس‌سنا که‌در‌آن لوایح بسرعت درکمیسیون مطرح میشود وهیچ کاری راکد نمی‌ماند .

متاسفانه درمجلس شورایملی صدو خورده‌ای لایحه‌باقیمانده که‌تکلیف‌آنها معلوم نشده‌است .

واین وضع قابل قبول‌نیست .خیلی ازلوایح مهم‌است که درکمیسیون ها دفن شده مثلا‌میشنوم که‌چهار پنج‌ماه یابیشتر است کمیسیون کشاورزی مجلس شورای ملی اصلا تشکیل نمیشود .

لایحه‌سازمان اداری مملکت که‌ازاهم لوایح‌است ومن حتی قبل از سفرخودم بامریکا درباره آن تاکید کرده بودم‌در کمیسیون مانده‌است وهمینطور خیلی لوایح دیگر باعث تاسف است که کارهای ماروی عدم توجه اینطورمعطل بماند .

آقایان باید توجه داشته باشند که دنیای امروز دنیای سرعت وکار و فعالیت است وما ناچاریم با سرعت هرچه تمامتر پیش برویم .

ماکه نمیتوانیم وقت تلف کنیم .

زیراکه باندازه کافی در گذشته عقب افتاده‌ایم واگر فاصله از این زیادتر شود قابل جبران نخواهد بود.

اگر مجلس شورایملی هم مثل مجلس سنا توجه بیشتری در کار ها میکرد ونمایندگان سر موقع به کار میپرداختند.

وظیفه خویش را انجام میدادندمسلما کارهای ما بسرعت صورت میگرفت و هیچ مانع ورادعی پیش نمی‌آمد اینها تذکرات کلی است که باید من بدهم و آقایان نیز میباید متوجه اهمیت موضوع باشند.

و وظیفه خویش را چنانکه باید انجام دهند . بگذارید ما افتخارکنیم که درموقعی دربسیاری از نقاط جهان مخصوصا در محیط نزدیك ما حکومت های پارلمانی یکی پس‌از دیگری سرنگون وپایمال میشوند واز بین‌می روند. وهیچکس هم تاسفی نمی‌خورد درکشور ایران بالعکس رژیم‌پارلمانی و مشروطه روزبروز قوی‌تر و در بین مردم ریشه‌دارتر ومحبوب‌تر میشود .

ازطرف ما همواره سعی در تقویت اساس و بنیان مشروطیت میشود و لازم است آقایان نیز بوظایف و تکالیف خود توجه بیشتری کنند که در کارها کوتاهی نشود.

ماکارهای بزرگی را شروع کرده‌ایم از لحاظ اقتصادی باید متوجه‌باشید که واقعا قدمهای بزرگی بر داشته شده از وقتی که‌لایحه تفاوت پشتوانه اسکناس مطرح وتصویب شد در این هشت ماهه اخیر سرمایه گذاری مردم دراین قسمت اخیر است پس معلوم میشودکه ماراه صحیح را انتخاب کرده‌ایم ونتیجه خوب گرفته‌ایم .

همین فعالیت باید در قسمت کشاورزی بشود.

خیلی صحبت ها کرده‌اند که ایران صادرات کافی ندارد و واردات چندین برابر صادرات است اگر ما نفت نداشتیم وضع اقتصادیمان خراب بود البته اصولا صحیح است که ما نفت داریم ومسلما هم این نفت از بین نمیرود وشاید یك قرن دیگر همچنا نمورد استفاده ما باشد .

ولی اگر بهمین اکتفا کنیم درست نیست و هیچوقت اقتصاد واقعی و صحیح نخواهیم داشت .

نباید فکر کنیم که‌چون ارزخارجی زیاد داریم هرچه بخواهیم باید وارد کنیم .

باید تولید ما باندازه ای باشد و بقیمتی تمام شود که‌هزینه زندگی را درداخل ثابت نگاه دارد واز خارج برای ما ارز بیاورد .

تاموقعی که کشاورزما یکسال‌زحمت بکشد تاتخمی ده‌تخم گندم بدست‌آورد ما هیچوقت نخواهیم توانست با کشاورزی که درخارجه حداقل تخمی پنجاه تخم برمیدارد رقابت کنیم .

حتی برنج که‌یکی از پرمنفعت ترین محصولات ایران است اگر درست سیستم کاشتن وآبیاری آنرا بدانیم و کود صحیح بدهیم مطابق اطلاعاتی که بمن رسیده میتوانیم شش برابر بیش از محصول فعلی بدست‌بیاوریم.

اگرما ازهمین اندازه اراضی که فعلا برنجکاری میشود شش‌برابر بیشتر محصول برداریم معنی آن اینستکه قیمت برنج خود بخود پائین‌تر میاید وبدین ترتیب هم مردم میتوانند مقدار بیشتری در داخل مصرف کنند و هم میتوانیم صادر کنیم .

برنج ایران اکنون گرانترین برنج های دنیا است .

مثلا المان ازایران برنج نمی‌خرداز تایلاند میخرد زیرا درآنجا قیمت برنج نسبت بما آنقدر ارزانتر است که باوجود دوری مسافت ومخارج حمل ونقل بازهم کمتر تمام میشود .

چرا ؟چون مقدار تولید ماکم است نسبت گندم نیز همین طور تقریبا یك ششم است یعنی محصول مایك بده ومحصول خارجی یك بهشصت است .

درمورد پنبه شنیده‌ام استثنائا در بعضی نقاط مازندران وگرگان بعلت آنکه قطعا زمین بکر بوده وآبیاری درست‌شده ازیك هکتار سه‌تن‌پنبه برداشته‌اند ولی گمان میکنم که حد متوسط تولید درهرهکتار ازیك‌تن کمتر است درصورتی‌که باید دوتن ونیم باشد .

درقسمت کشاورزی امیدوار هستیم وضع خیلی بهتر بشود .

باآئین‌نامه‌ای که‌اکنون برای وامهای کشاورزی وجود دارد وازکمیسیون ها گذشته کاری مفید انجام نمیتوان داد .

برای آنکه میگویند حداکثر وام کشاورزی نمیتواند بیش‌از پنج‌میلیون ریال باشد .

درصورتی‌که باید وسائل مکانیزه تهیه شود .

چرا برای امور صنعتی نود میلیون وبیشتر وام بدهیم ولی درموضوع کشاورزی محدود به ۵ میلیون بکنیم.

یکی ازکارهای مهم کار حشم است. حساب کنید که‌دستگاهی که‌میخواهد فقط با صد گاو شروع بکار کندچقدر خرج دارد

دراین‌باره بدولت تذکر داده‌ام که مطالعه وتجدید نظر کنند .

وامیدوارم مردم همان استقبالی راکه از قسمت صنعتی کرده‌اند در قسمت کشاورزی هم بکنند .

البته کارهائی اساسی از قبیل آبیاری هست که باید پیشرفت کند وفعلا اقدام درآنها ازعهده مردم خارج است .

بخصوص باترقی فوق‌العاده که‌درهمه جهان دیده میشود .

یادم هست که‌درسالهای ۱۳۲۱و ۱۳۲۲ برای اولین باربه‌لار رفتم پیر مردی بود که‌دربنگاه آبیاری کارشناس بود .

اوبمن گفت می‌بینید که‌در سطح معینی دورادورکوهها آثاری است‌گفتم بلی‌گفت درقدیم دراین منطقه سدی بوده‌است .

ومن سنگهارا امتحان کرده وازلحاظ زمین شناسی ثابت میکنم که‌اینها آثار رسوبات آب است .

بعدهامعلوم شد این‌مرد راست گفته چون کمپانی خارجی رااستخدام‌کردیم دراین محل مطالعه کرد وگفت این‌جا دریاچه‌ای بوده‌است .

درآن موقع‌حساب کردیم که‌ساختمان سد لار۳۰ میلیون دلار تمام میشود ولی حالا البته قیمتهافرق کرده‌وگرانتر شده‌است .

کمااینکه مخارج سدکرج که‌دیروز خوشبختانه دربتون ریزی آن اقدام شد روزاول ۲۸ میلیون دلاربرآورد میشد وامروز خیلی بیشتر خرج دارد .

بدیهی است ترقی قیمتها خاص ایران نیست .

بلکه درهمه دنیا قیمتها رو بترقی است .

وهرسال که میگذرد مقداری دیگر برهمه قیمتهای دنیا اضافه میشود.

بدین جهت‌است که‌این عده‌ای که میگویند چرا قرض میکنید و تنزیل میدهید درست نیست .

زیرا اگر کارو‌را حالانکنیم تاده‌پانزده سال دیگر تفاوت قیمت‌این قبیل ساختمانها تقریبا معادل همان‌نرخ‌بهره است .

وشاید هم بیشترباشد .معلوم‌است که‌مردم بتنهائی ازعهده ساختمانهای پنجاه وشصت وهفتاد میلیون دلاری برنمی‌آیند واین وظیفه‌دولت‌است .

که‌این قبیل کارهای آبیاری راانجام دهد ودراختیار عمومی بگذارد .

ولی مردمی که‌اراضی زیر کشت‌یا بایری‌دارند نبایدازمخارج‌دولت‌استفاده کردمو این اراضی رابه بیست‌وپنجاه وصدبرابر قیمت بفروشند .

این وضع درتمام دنیا مقرراتی‌دارد وماهم داریم که‌باید عمل شود .

اما درقسمت امور اداری قبلا گفتم که باید زودتر تکلیف لایحه دولت دراین باب روشن شود .

درباره فساد در مملکت ایران‌صحبت زیاد است ومسلم است که هرمطلبی را هم صدبرابر وهزار برابر بزرك میکنند. مطمئن باشید که مقدار فسادهائی که‌درباره وجود آنها در کشورما صحبت‌شده بمراتب ازخیلی ازکشورهائی که ادعای پیشرفت و تمدن وترقی ودموکراسی دارند کمتر است ومن دراین باره مدرك و سند دارم .

معهذا مابااین اصل توجه کردیم که اصولا کاری‌کنیم که نشود نسبت فسادبمامور دولت داد. یعنی ترتیبی برقرار شود که حتی فرد بخواهد هم نتواند بگوید دراینجا فسادی هست تاوقتیکه رشد اجتماعی ما بیشترشود واین طرز فکر هم خود بخود تغییر کند.

دشمنان ما ازاین ضعف موجود و مخصوصا از ضعف روحی ما در این مورد سوءاستفاده میکنند.

مثلا همانطور که سابقا هم گفته بودم یکروز صبح صد نفر را مامور انتشار مطالبی که مورد نظرایشانست میکنند این صد نفر فرضا هر کدام بابیست نفر گفتگو کنند وهریك از آنها با بیست نفر دیگر نتیجه این میشود که‌آخر شب چهارصد هزار نفر این مطالب را شنیده‌اند .

وچون این موضوع هر روز تکرارمی شود بالاخره مردم باور میکنند.

اینست که ما تصمیم گرفتیم اصولا جلو این بهانه‌هارا بگیریم . حالا چرا این وضع پیداشده ؟این نکته‌ای است که‌چندروز پیش نیزدر جلسه مطبوعاتی درباره آن سخن گفتم .

درقرون اخیر متاسفانه وضع ماوضع بدی بود .دستگاه دولت بمعنی واقعی که‌نداشتیم حکومت مرکزی نبود . ظاهرا پادشاهی درپایتخت بود ووالی هاو حکامی رابدین‌جاوآنجا میفرستاد. والی میبایست پیشکشی بدهدوبرای جبران آن ازافراشها پولی میگرفت آنهاهم بجان مردم میافتادند ودرنتیجه موضوع هدیه‌و رشوه‌متاسفانه دراین کشور رایج شد وبصورت سیستم کار درآمد .نفوذ خارجی هم که‌البته بجای خودبودوباعث‌میشد که‌بگویند فلان مامور غیراز چاپیدن کاری بلد نیست فقط نوکر فلان یافلان دولت است .

خوشبختانه مثل‌اینکه حالا قسمت تبلیغات مربوط بخارجی‌ها داره‌اصلاح میشود ومردم بعداز مدتی فهمیده‌اند که‌سیاست ایران جزتامین منافع‌کشور نیست .اما این قسمت هم بایدکم‌کم ذهنی مردم بشود که‌آرزو وهدف نهائی ماآینست که‌بگویند مامورودولت پاك ومنزه است .مسلما تخطی‌نکرده است وبرای اینکه این اصل جزو معتقدات آنها بشود باید بدانهابگوئیم که‌اصلا ماموردولت‌وسیله‌سوءاستفاده راندارد تادرنتیجه بدبینی قبلی از ذهن او بیرون بیاید وبعد تبدیل به‌آن شود که ما میخواهیم، یعنی این اعتقاد در او راسخ شود که مامور دولت فاسد نیست، نه اینکه نتواند ، بلکه اصلا نمیکند .بدین منظور مقرراتی وضع شده که آقایان ازآنها اطلاع دارید و با رسیدگی دقیق تکلیف‌روشن‌خواهد شد .

امادر قسمت کلی ، همانطور که گفتم خوشبختانه وضع ما طوری است که جای هیچ نگرانی نداریم . رژیم ایران رژیمی است خیلی قدیمی و مسلماروش‌حکومتی که چندین هزار سال برقرار بوده‌و ادامه داشته نمیتواند برخلاف میل ملی مردم باشد . بهمین جهت می‌بینید که ما در میان همه‌طوفانها استواروبامحکم‌ومطمئن بکارها ادامه میدهیم‌ومیکوشیم‌تاهمانطور که‌چندروز پیش هم گفتم حداکثر آزادی هارا منهای آزادی در خیانت بمردم بدهیم . انشاءاله تمام دستگاهها در همین راه قدم برمیدارند و این سیاست پیشرفت خواهد کرد . در سیاست خارجی‌وضع ما خیلی‌روشن است. واحتیاج به توضیح ندارد برای ما اصل این است که ایران استقلال خود را بالاتر از هرچه میشمارد . از نظر ما اول استقلال است بعد دوستی باهمه ملل‌واحترام بمنشور سازمان ملل متحد . وظیفه ما در این مورد وظیفه‌ایست که‌هر دولت مستقل باید انجام دهد .

بس‌از فرمایشات شاهنشاه آقای محسن صدر رئیس مجلس سنا و آقای عماد تربتی نایب رئیس‌مجلس شورای ملی درباره بیانات ملوکانه صحبت کردند و آقای عماد تربتی از اینکه شاهنشاه بمنظور راهنمائی نمایندگان مجلس آنانرا بقصوری که‌از لحاظ تسریع در رسیدگی بلوایح دولت و تعیین تکلیف آنها شده است متوجه کرده‌اند .تشکر نموده واظهار داشتند که اساس کار مجلس بر همکاری صمیمانه بادولت در تحت هدایت و راهنمائی شاهنشاه است والبته نمایندگان کوشش خواهند کرد که طبق منویات شاهنشاه زودتر بکارهای عقب مانده رسیدگی کنند سپس از سفر شاهنشاه بایتالیا و فوائد این مسافرتها برای منافع کشور و از آزادی در کشور وجود احزاب‌و جلسات مطبوعاتی دربیشگاه‌شاهنشاه گفتگو کردند ودر باره پیشرفت اقتصادی کشور بعرض رسانیدند که ده سال قبل مصرف قندو شکر در کشور صد هزار تن بود و امروز بیش‌از سیصد هزار تن است‌همین طور مصرف نفت بنزین نسبت بده سال پیش دو برابر شده و قدرت خرید و سطح زندگی مصرف کنندگان بسیار بالاتر رفته است. درباره کشاورزی تذکر دادند که من‌باب مثال در دهات منطقه وکالتی ایشان مردم خودشان کارخانه برق خریده وبکار انداخته‌اند ودر دهی که‌تا چند سال پیش فقط اسب و مادیان بوده ، اکنون ۶۰ جیپ و ۱۲۰ کامیون دارندو ۱۵ تراکتور درآنجا مشغول کار است .

آقای‌مهندس جفرودی طی‌مطالب مشروحی بعرض رسانیدند که کار هائی که‌از سال ۱۳۲۰ تاکنون شده باتوجه به بنیه مالی کشور و فقری که‌در کادر فنی ایران هست بتناسب خیلی بیشتر ازکار هائی است که در این مدت در بسیاری از کشورهای شرقی شده است . راه‌آهن های متعدد وبیش‌از ده هزار کیلومتر جاده جدیدساخته شده. دو سد عظیم دردست‌ساختمان است وبسیاری سدهای کوچك آبیاری ساخته شده است .

این کارها را خارجی‌ها بهتر از خود ما خبر دارند ، زیرا بیشتر در مطبوعات خارجی است که خبر این فعالیت‌ها که خبرنگاران و نمایندگان اعزامی آنها بچشم دیده‌اند منعکس‌میشود . کمااینکه مثلا خارجی‌ها میدانند که در حال حاضر ایران ۲۴۰ کیلومتر راه نزدیك اهواز را بصورت فوق‌العاده مدرن میسازد . وباید این فعالیت ها بیشتر باطلاع مردم رسانیده شود .

آقای شمس قنات‌آبادی مطالبی در زمینه اصلاحات کشور بعرض رسانیدند و شاهنشاه مجددافرمودند باید وضع مامورین در کشور ما طوری شود که اصولا مردم هر مامور دولتی رادرستکار و بیفرض بدانند مگر آنکه خلاف آن ثابت شود. لوایحی که دراین باره داده شده در خارج و داخل کشور حسن اثر فوق‌العاده داشته و موجی از امیدواری در مردم پدید آورده است .

پس‌از اظهارات آقایان جمال‌امامی و نورالدین امامی و استخر و صارمی شرفیابی آقایان‌نمایندگان مجلس سنا و مجلس شورای ملی نیمساعت بعداز ظهر پایان یافت.

دنباله اخبار خارجه

نیکسون گفت :

آمریکا وانگلیس در مورد «برلن» اختلافی ندارند

لندن ـ رویتر ـ ریچارد نیکسون معاون ریاست جمهوری امریکا در ضیافت نهاری که‌بافتخار وی برپا شده بود اظهار داشت ایالات متحده تصمیم خودرا مبنی‌بر ماندن دربرلن تاحل مسئله آلمان بشکلی که‌برای مردم آن قابل قبول باشد ،اعلام‌کرده است .نیکسون گفت من اطمینان‌دارم که‌امریکا وانگلستان درادامه این سیاست متحد باقی خواهند ماند . نیکسن بااشاره به‌پیشنهادهای‌اخیر شوروی پیرامون برلن اظهارداشت ماباید محکم بایستیم ومقاومت کنیم. نیکسون افزود که‌براثر فعالیت‌های مك‌میلان ،سلوین لوید ،آیزنهاورو دالس کشورهای امریکا وانگلستان امروز ازنظرهدف‌ها وسیاستهای‌خود بایکدیگر از هرموقع دیگری پس‌از جنك دوم جهانی متحد تر ونزدیکتر هستند .نیکسون سپس به‌اختلاف نظرهائی که‌میان کشورهای سازمان اتلانتیك شمالی وجود دارد اشاره کرد وگفت این‌اختلاف نظرهارا میتوان در جلسه شورای وزیران سازمان اتلانتیك بااحتیاط وعقل مورد بحث قرار داد .

ولی نیکسون افزود وحدت مابرای صلح جهان ضروری است وازاینرو نباید اجازه داد که‌هیچ مسئله‌ای‌سبب جدائی ما شود .همین روح نیزباید در مورد همکاری اقتصادی اروپاوجود داشته باشد .کشورهای غربی باید درنظر داشته باشند که‌برای مقابله باخطر کمونیسم بین‌المللی بایداین ممالك ازنظر اقتصادی ونظامی با یکدیگر همکاری نمایند .خروشچف هنگامیکه ازانتخابات امریکاچنین‌نتیجه گیری کرد که‌مردم نسبت به‌سیاست خارجی کنونی ایالات متحده اعتماد ندارند مرتکب بزرگترین اشتباهات شده است .

اکثریت عظیم مردم امریکا ورهبران مسئول آن واحزاب ما به‌پشتیبانی خود ازسیاست خارجی پرزیدنت آیزنهاور ادامه میدهند .

مسجد «عمر» تعمیر میشود

ایران در پرداخت مخارج تعمیر مسجد عمر شرکت میکند

عمان‌ـ آسوشیتدپرس‌ـ ۱۲ کشور مسلمان تعهد کرده‌اند مبلغ یك میلیون وپانصد هزار دلار برای‌تعمیر و تجدید ساختمان مسجد «عمر» در اورشلیم پرداخت کنند.

تعمیرات‌مسجد عمر هفته گذشته زیرنظر یك‌مهندس معمار مصری آغاز شده است .

امروز یك مقام اردنی اظهار داشت که امور مربوط بساختمان این مسجد ممکنست سه سال طول بکشد .

کشورهائی که در پرداخت مخارج ساختمان این کشور شرکت دارند عبارتند از ایران ، عربستان سعودی عراق ، جمهوری متحده عربی ، ترکیه ونیجریه ، افغانستان، لبنان . کویت بحرین، قطر، اردن و پاکستان.

چین ملی حمله متقابل میکند

تایپه‌ـ آسوشیتدپرس‌ـ عده‌ای از رهبران چین‌ملی از دولت درخواست کردند که برای آزادی چین اصلی‌به یك حمله متقابل سیاسی دست‌بزنند. اعضای کمیسیون کنترل دولتی که وضع دستگاههای دولتی را مورد بررسی قرار داده بودند اعلام‌داشتند که این حمله متقابل سیاسی باید بوسیله اجرای سه اصلی که سون یاتسن موسس جمهوری چین بنیاد گزار آن است انجام شود. طبق این اصول ملت چین باید متحد شده ودر این کشور دمکراسی ورفاه اجتماعی برقرار شود. یکی از اعضای‌کمیسیون مزبور اظهار داشت که اگر ما بخواهیم زور را بازور جواب دهیم دراینصورت قوای ما بسیار ضعیف خواهد بود.

جاسوسان مصر در اسرائیل کشته‌شدند

تل‌آویو ـ آسوشیتدپرس ـ سخنگوی ارتش اسرائیل اظهار داشت که دونفر از جاسوسان مصری طی‌زدوخورد بانگهبانان اسرائیلی کشته ویکی از آنها دستگیر شد هنگامیکه نگهبانان اسرائیلی افراد مزبور رامشاهده کردند آنها به‌غاری درناحیه میشمار پناهنده شدند نیروهای اسرائیل غار را محاصره نموده و بجاسوسان مصری اخطار کردند که خارج شوند ولی آنها به‌تیراندازی پرداختند .

نیروهای اسرائیل به‌تیراندازی پاسخ دادند ودر نتیجه دونفر از افراد مزبور کشته ویکی از آنها تسلیم شد .

جنایت فجیع

نیویورك ـ آسوشیتد پرس ـ دیروز جسد دختربچه ده‌ساله‌ای که‌با وی عمل منافی عفت شده و سپس اورا مضروب ساخته بودند کشف شد . بلافاصله پلیس مشغول تحقیقات‌شد وجوان ۲۳ ساله‌ای‌راکه‌در یکی‌از طبقات منزل دختر بچه مقتول سکونت داشت دستگیر ساخت .پس‌ازبازجوئی های پلیس جوان مزبور به‌قتل کودك اعتراف کردولی‌منکرانجام‌عمل‌منافی‌عفت بااو شد در محلی که جسد کودك کشف شد تااطاق قاتل لکه‌های‌خون ریخته بود وهمین‌امر سبب‌جلب‌توجه کارآگاهان گردید .

شاهنشاه ازمجسمه فردوسی درشهر رم

بقیه از صفحه اول

حضرت رئیس جمهور ایتالیا ملاقات نموده در ضیافت ناهار شهردار رم شرکت مینمایند وسپس بنای‌یادبود فردوسی را افتتاح میفرمایند .

درساعت ۲۰ و ۴۰ دقیقه‌شاهنشاه در ضیافت شام که‌از طرف نخست وزیر ایتالیا در ویلا «مادامه» ترتیب داده میشود شرکت میفرمایند . وسپس درشب نشینی شرکت‌خواهند فرمود .

روز یکشنبه ۹ آذر شاهنشاه به وسیله هواپیما به شهر «نیز»عزیمت واز آکاد می نیروی دریائی بازدید میفرمایند درساعت ۱۳و۱۵ دقیقه در ضیافت ناهار که‌از طرف رئیس ستاد ارتش نیروی دریائی درباشگاه افسران ترتیب داده میشود شرکت میفرمایند .

شاهنشاه سپس برم مراجعت‌فرموده وبه ضیافت شام سفارت کبرای شاهنشاهی ایران‌تشریف فرماخواهند شد .

روز دوشنبه درساعت ۹و۳۰ دقیقه شاهنشاه از فرودگاه «چیامپینو» به وسیله هواپیماایتالیا راترك میفرمایند

• • •

بطوری که اطلاع دادیم احتمال‌دارد شاهنشاه پس‌از سفر ایتالیا بسویس مسافرت نمایند .

آگهی های تسلیت

فوت نابهنگام شادروان سرکار سرهنك مهدی عشقی راکه درراه انجام وظیفه شهید شد بخانواده محترم آن مرحوم بخصوص بدوستان ارجمند سرکار سرهنك دکتر حسن عشقی وسرکار سرهنك ضیاءالدین عشقی تسلیت عرض نموده وبقای آن فامیل محترم را از خداوند متعال خواهانیم .

مدیر عکاسی مهتاب‌ـحشمت‌الله رفیعی ـشکرالله‌رفیعی‌ـ نعمت‌الله رفیعی
آ‌ـ۳۰۵۳۹

دانش‌آموزان ششم ریاضی دبیرستان حکیم‌نظامی باکمال تاسف درگذشت جانگداز آقای سرهنك عشقی را بخانواده محترم عشقی بویژه دوستان ارجمند آقایان رضا وایرج عشقی تسلیت میگویند . آ‌ـ۲۰۵۰۳

باکمال تاسف وتاثر فوت‌مرحوم حاج سید نصر طاهائی مقدم‌را بعموم بازماندگان آنمرحوم خصوصا به سید اصغر طاهائی ـ سید اسمعیل طاهائی تسلیت عرض نموده ودر این مصیبت خودرا شریك میدانیم .

آ‌ـ۳۰۸۵۰ **نوشهرسیدتراب جعفرزاده ـسیداحمدجعفرزاده**

با نهایت تاسف شهادت سرکار سرهنك مهدی عشقی را به‌خانواده‌های محترم عشقی و بازماندگان آن شهید فقید تسلیت می‌گوئیم .

شکراله دهدشتی ـ حبیب‌اله دهدشتی ـ فرج‌اله‌دهدشتی حسین دهدشتی ـ نصرت‌اله دهدشتی ـسروان محسن دهدشتی ـ فرامرز سمیعی . آ‌ـ ۲۰۵۴۵

شورایعالی اصناف درگذشت مرحوم صالح روائی‌را به بازماندگان آن سعید فقید بخصوص آقای عبدالمحمد روائی تسلیت گفته بقاء وجود ایشانرا ازخداوندمسئلت‌مینماید .

آ‌ـ ۲۰۵۱۹ **شورایعالی ـ اصناف**

مصیبت وارده را بخانواده‌محترم عشقی بخصوص‌بدوست عزیزمان علیرضا عشقی تسلیت داده بقای عمر آن‌خانواده را از خداوند متعال مسئلت داریم .

آ‌ـ ۲۰۵۲۹ **چهارم ریاضی دبیرستان ابومسلم**

بانهایت تاسف درگذشت مرحوم حاجی جوادآقای پناهی را به‌خانواده محترم پناهی خصوصا جناب آقای مهندس اصغر پناهی تسلیت عرض‌کرده بقای بازماندگان آنمرحوم را ازخداوند متعال مسئلت دارد .

آ‌ـ۲۰۵۴۳ **محمداشرف‌محمدی‌ـ منصور منوچهری**

کارمندان بانك تهران شعبه پهلوی بمناسبت فوت جوان ناکام بانو طریحی مصیبت‌وارده را بآقای نجاریان و وبازماندگان آنمرحومه مغفوره تسلیت میگویند.

آ‌ـ۲۰۵۰۱ **ازطرف کارمندان ـشیخ‌الاسلامی**

افسران ودرجه داران سازمان دژبانی ارتش شهادت وفقدان نابهنگام سرکار سرهنك شهربانی مهدی‌عشقی را باکمال تاثر وتالم بافسران ودرجه‌داران وکارمندان شهربانی کل کشور تسلیت گفته ومراتب همدردی خود را بدینوسیله اعلام میدارد .

رئیس اداره دژبانی ارتش سرلشگر امیرصادقی

اینجانب از طرف عموم افسران لشگر ۹مستقل پیاده خوزستان درگذشت شادروان بانو زهرا کسرائی رادر شیراز بکلیه بازماندگان آن مرحومه بویژه سرکار سرهنك ۲ستاد کرامت‌الله کسرائی تسلیت میگوید .

فرمانده لشگر۹مستقل‌پیاده خوزستان ـسرلشگرروحانی

افسران ودرجه‌داران اداره دژبانی ارتش شهادت سرکار سرهنك شهربانی مهدی عشقی رابخاندان عشقی خصوصا بجناب آقای حسین عشقی ریاست آرامگاه رضاشاه‌کبیر وسرکار سرهنك ستاد عبدالله عشقی‌پور اخوان شهید فقید تسلیت گفته صبر وشکیبائی بازماندگان آنمرحوم رااز درگاه حضرت احدیت مسئلت دارند .

رئیس اداره دژبانی ارتش .سرلشگر امیرصادقی

مصیبت وارده را بخانواده فلاحیان تسلیت عرض‌مینمایم.

آ‌ـ ۲۰۵۸۵ **منوچهر کهبد**

بدینوسیله فوت نابهنگام شادروان باقر صدیق وزیری رئیس حسابدای غله استان چهارم را دراثر سانحهٔ اتومبیل باطلاع میرساند. باین مناسبت مجلس تذکر از طرف این وزارت ازساعت ۱۰ تا۱۲ روز پنجشنبه ششم آذرماه درمسجد مجد منعقد خواهد بود.

آ‌ـ۲۰۶۵۱ **وزارت گمرکات وانحصارات**

خانواده‌های صدیق وزیری ـ آصف وزیری ـصادق‌وزیری معتمد وزیری ـ شیخ‌الاسلامی ـ عرفانی ـ بدیع‌الزمانی حائری ـ ملك‌پور ـ رفیعی ـ مشرفی‌ـ اشرف حسینی ـ نیکجو مقدم ـ ترابی .

درگذشت شادروان باقر صدیق وزیری رئیس حسابداری غله استان ٤ را دراثر شدت تصادف اتوبوس باستحضار میرساند مجلس ختم روز پنجشنبه ۲٦آبان ماه ازساعت۱۰ تا۱۲ درمسجد مجد منعقد خواهدبود .

مهندس کیومرث صدیق وزیری ـ سرهنك‌غلامحسین‌عرفانی

بعموم بازماندگان‌آنمرحوم مصیبت‌وارده را تسلیت میدهیم

خانواده‌های تیموریان ـ تیموری‌ـ شاهرخی ـ شاهرخی نیا ـ فرخی‌ـ ناظری ـ معیری شیرازی ـ نیکو ـ شعث ـ صالحی ـ فروتن .

بدین‌وسیله درگذشت مرحوم رضا تیموریان کارمند بازنشسته ارتش وپدر آقای سرگرد عزیزاله تیموریان وبانو شکوه اعظم تیموریان (ناظری) را باطلاع اقوام و بستگان ودوستان میرساند مجلس ختم مردانه آنمرحوم روز پنجشنبه ششم آذرماه از ساعت سه الی پنج بعداز ظهر درمسجد مجد ومجلس ترحیم زنانه درهمان روز در منزل شخصی آنمرحوم واقع درخیابان سپه‌کوچه‌شکارچیها مقابل مسجد مجد منعقد می‌باشد .

زرین تاج تیموریان ـ سرگرد عزیزاله تیموریان ـشکوه اعظم تیموریان ـ ملك‌تاج معیری شیرازی ـ ملوك‌شاهرخی نیا‌ـ مرتضی شاهرخی‌ـفروغ شعث‌ـمحمدعلی‌شاهرخی‌نیا توفیق شعث ـ رشید شعث ـ نصراله فرخی ـ حسین تیموریان ـ نعمت‌اله تیموریان ـ علی تیموریان‌ـ مصطفی تیموری‌ـ نصرت‌اله تیموری‌ـمنصور تیموریان مدیرروزنامه اراده‌آسیا ـ یداله تیموریان ـ لطف‌اله تیموریان ـ محمود تیموریان ـ محمدقلی تیموریان ـ نصرت‌اله تیموریان حسین صالحی ـ اسداله نیکو ـ فتح‌اله نیکو ـ جوادفروتن فریدون شاهرخی .

بخانواده‌های محترمی‌که دراین حادثه عزادارند بویژه به‌بازماندگان آنمرحوم مصیبت وارده را تسلیت میدهیم .

خانواده‌های شیخان ـ بیدآبادی ـ فرشچی‌ـ حاج میرزا علی‌اصغر دلال‌ـادیبی ـ رفعت‌ـکمانگر ـ جابری ـ حاج عبدالعلی‌ـافخمی‌ـستوده‌ـجعفری‌ـافتخاری‌ـفهیمی‌ـمحسن نوروزی ـدیانتی‌ـ رسول‌زاده‌ـ بنی‌هاشمی ـ زرین‌نگار عطائی ـ ناظم‌زاده ـ طاهری .

بدینوسیله فوت‌ناگهانی مرحومه صبیه حاج‌حسن شیخان همسر حاج حسن فرشچی ووالده حاج ناصر و حاج رضا وتقی بیدآبادی فرشچی را باطلاع دوستان و آشنایان میرساند مجلس ختم آنمرحومه درروز چهارشنبه پنجم آذرماه از ساعت نه الی۱۱ صبح روز مذکور درمسجد حاج شیخ عبدالحسین معروف بمسجد آذربایجانیها بر پا می‌باشد وختم زنانه درهمان روز از ساعت ۳ الی ٦ بعد از ظهر درمنزل آنمرحومه واقع درخیابان مولوی مقابل خانی آباد کوچه شهاب‌الدوله برپا می‌باشد .

حاج حسن شیخان ـ حاج‌حسن بید آبادی فرشچی

ببازماندگان آنمرحومه مصیبت‌وارده را تسلیت میدهیم

روزپنجم آذر (فردا) که مصادف باچهلم‌فوت همسر عزیزم است مراسمی برگذار نمیشود وهزینه مراسم مزبورصرف امور خیریه خواهد شد . حسن کیوان

خانواده‌های نوائی ـ نجف‌پور نوائی ـ ولائی‌ـ دیلمی .

باکمال تاسف فوت‌مرحومه‌عذرا نوائی (نجف‌پور)را باطلاع خویشان ودوستان محترم میرساند . مجلس ترحیم مردانه ازساعت ۱۰ تا۱۲ صبح روز پنجشنبه ششم آذرماه جاری درمسجد حاج حسن واقع درخیابان شاهپور ـ خیابان بوعلی ـ ومجلس ترحیم زنانه عصر همانروز از ساعت سه درمنزل سرهنك محمد نوائی واقع درخیابان شمیرانی کوچه شهناز ۲ برقرار است .

زهرا دیلمی (نوائی) سرهنك۲ محمدنوائی ـ پروانه‌نوائی داریوش نجف‌پور نوائی ـ حسنعلی نوائی ـ ابراهیم دیلمی ـ احمد ولائی ـ قاسم نجف‌پور نوائی ـحاج‌فتحعلی نجف‌پور نوائی ـ محمد دریائی ـ سروان مستمندـسرهنك صادق‌نوائی ـ سرهنك‌ستاد جوادنوائی ـ حسینعلی نوائی

آ‌ـ ۲۰۶٤۱ ۱ـ۲

بعموم بازماندگان‌آنمرحوم مصیبت‌وارده را تسلیت میدهیم

بانهایت تاسف وتاثر فوت شادروان مرحوم آقای میرزا خلیل طاهری دبیر دبیرستانهای اردبیل‌را باطلاع‌اقوام‌ودوستان وعلاقه مندان بفرهنك میرساند مجلس ختم آنمرحوم روز چهارشنبه پنجم آذر ماه ۳۷ از ساعت سه تاپنج بعداز ظهر درمسجد اردبیلیها واقع درچهار راه گلوبندك کوچه چاله حصار ومجلس زنانه نیز درهمان روز وهمان‌ساعت درمنزل حاج حسن طاهری برادر آن مرحوم واقع درناصر خسرومروی کوچه حاجی ها منعقد خواهد بود .

الاحقرحاج سید عبدالکریم انواری‌ـ الحاج‌مجدالواعظین ـ حاج سید حسین خالصی ـ نیر احمدی ـ حبیب‌اله مجتهدی ـ سرهنك رحمت‌اله صارمی ـ رضا صارمی ـ حسینقلی اسمعیلی ـ حسین محمدی ـ سید صادق مصطفوی ـ رفیع محمدی کریم رفعتی ـ حاج حسن طاهری ـ باباطاهری ـ باقر طاهری ـ مجتبی طاهری ـ احمد طاهری ـ سلیم‌طاهری سروان منوچهر طاهری

آ‌ـ ۲۰۲۵۵

بعموم بازماندگان آنمرحوم مصیبت وارده را تسلیت میدهیم

بقیه آگهی های تسلیت در شماره فردا

درجلسه پرشور امروزمجلس شورای‌ملی

بقیه از صفحه اول

هم برای معامله‌گران چای بیاورند زیرا این آقایان دهسال پیش‌مجموع سرمایه شان از ده هزار تومان و پنجاه هزار تومان تجاوز نمیکرد‌حالا دویست میلیون‌وسیصد میلیون‌دارند در صورتی که اگر مالیات صحیح میدادند میزان ثروتشان به‌اینجانمی رسید .

آقای ارسلان خلعتبری نیز در خصوص مسئله چای تذکراتی داد ، آقای کدیور پیرامون انتقال زاغه نشینان وجمع آوری متکدیان ومنع پیاله فروشی صحبت کرد واین اقدامات راستود ونیزراجع بکارخانه قند خراسان تذکراتی داد .

آقای دکتر حسن افشار پیرامون امور کارگری صحبت کرد وآقای نورالدین امامی که برای ایراد نطق قبل ازدستور اسم نوشته بود بمناسبت وفات حضرت صدیقه‌طاهره اعلام کردکه امروز راروز تعطیل میداند واز صحبت منصرف گشت.

مشروح مذاکرات قبل ازدستور جلسه امروز مجلس شورای ملی‌فردا باستحضار خوانندگان محترم خواهد رسید .

لایحه روابط مالك ومستاجر

آقای‌دکترهدایتی وزیردادگستری گفت :

لایحه‌ای برای رفع اختلافات مالك ومستاجر تنظیم شده است و امروز این لایحه را تقدیم مجلس شورایملی میکنم .

لایحه بکمیسیون دادگستری ارجاع شد .

لایحه دیگری راجع به نحوه جلوگیری از تصرف عدوانی از طرف آقای وزیر دادگستری تقدیم شد .

تقدیم لایحه دیگر

آقای خطاطان معاون وزارت انحصارات‌وگمرکات گفت :

در موقعیکه برای اصلاح وضع عبور ومرور تهران تصمیم به‌خرید اتوبوس بنز گرفته شدبرای تشویق خریداران تسهیلاتی در حقوق گمرکی منظورشدکه چون محتاج بتحصیل مجوز بود لایحه‌ای باین منظور تقدیم میشود .

ازکجاآورده‌ای ؟...

سپس لایحه رسیدگی بدارائی وزرا و نمایندگان مجلسین و کارمندان دولت مطرح شد .

بعداز قرائت‌گزارش کمیسیون، آقای احمد طباطبائی قمی بعنوان مخالف در کلیات اظهار داشت:

اسمی که برای این قانون درخارج ودر مطبوعات گذاشته اند قانون‌از کجا آورده ایست (نخست وزیر- بیخود گذاشته اند.) در هرصورت این لقبی است که باین لایحه داده اند در حالیکه بنده عقیده‌دارم این لایحه ، لایحه «بردار و ورجه» است !

برای اینکه این قانون باشخاصی که برده اند و خورده اند ابدا لطمه‌ای نمیزنند سهل است که به آنها سند پاکی وطهارت میدهد (همهمه نمایندگان) جمعی از نمایندگان گفتند :اینطور نیست، اینطور نیست .

آقای بوربور اظهار داشت :یك حرفی بزنید که منطق داشته باشد. طباطبائی قمی جواب داد :این تریبون در اختیار آقایان است . وقتی عرایض بنده تمام شد لطفا تشریف بیاورید وبگوئید مطالبی که توگفتی مهمل است ،یاوه‌است منطق هم که دارید «جمعی از نمایندگان -صحیح است» بنده عرض میکنم در باره گذشته این لایحه سند برائت میدهد زیرا اگر ششماه بعد شما از کسی حساب‌و کتاب گرفتید مربوط بمازاد آن چیزی است که امروز دارد .

هیچکس نیست که منکر باشد شما دزد را بگیرید ،هیچکس نمیتواند بگوید شما چرامتجاوز را تعقیب نمیکنید ،هیچکس‌نمیگوید چرا مختلس ودزد و رشوه گیر را بزندان میاندازید ،اما قانونی که بمجلس می‌آید باید قانونی باشد که خاطی ومرتشی ودزد و جانی بموجب آن تعقیب شوند نه اینکه بحیثیت جماعتی بربخورد .

(نخست‌وزیر -به حیثیت کسی بر میخورد ؟) این قانونی که شما آورده اید تائید همان حرفهائی‌است که در خارج میزنید ،تائید و تاکید وتصریح همان مقالات ، همان انتشارات ،همان حرفهائیست که میگوئید دشمنان ملت و مملکت ایران انتشار میدهند (بهبودی - بهیچوجه اینطور نیست)

صحبت در اینست که ماقانون بیاوریم برای اینکه اگر کسی رشوه گرفته ،دزدی کرده بعد ها او را تعقیب کنیم ،این روزنامه اطلاعات است .تاریخ سوم‌جمادی‌الاول ،بیست وچهارم آبان ،می‌نویسد :

«دادنامه دادستان شهر بن علیه سوء استفاده کنندگان در معامله اتوبوس بنز برای ایران» ناطق متن خبر مزبور را قرائت کرد و گفت :

همه جای دنیا راجع به معامله‌ای که در ایران شده خبری هست جز در ایران ، آقای نخست وزیر! کی باینها رشوه داد ،کی رشوه دهندگان را تعقیب کرد ؟ اگر قرار است رشوه گیر ها تعقیب شوند بدتراز این چه میشود؟ چرا اینها را تعقیب نکردید ؟!

فلسفه تنظیم این قانون اقناع مردم و جلب رضای مردم است .والله‌مردم غیر از آنچه شما آورده اید میخواهند .مردم وقتی در روزنامه میخوانند مردی خودش را سوزانده و بچهار بیمارستان مراجعه کردو او را نپذیرفتند و بالاخره پشت در مریضخانه مرد باین حرف ها قانع وراضی نمیشوند .

نخست‌وزیر - این چه ربطی‌بلایحه دارد ؟

طباطبائی - خیلی ربط دارد .

نخست وزیر - کلیات میفرمائید .

طباطبائی - جزئیات راهم عرض خواهم کرد .

دراین قانون میگویند هر کس وکیل میشود . هرکس وزیر میشود باید صورت دارائی خودرا بدهد . این معنایش چیست . معنایش این است که وزیر وقتی وارد اتاق می شود ومیخواهد خارج بشود جیبش را بگردید مبادا قلم خود نویس‌بلند کرده باشد . آخر یعنی چه ؟ آیا شما نمیتوانید دوازده تا وزیر پیدا کنید که خود نویس ندزدند ؟!

آخر در دنیا بما چه میگویند ؟ (دکتر اقبال - هیچ چیز نمیگویند) شما دیروز قانون آوردید که وکیل نتواند مقاطعه کاری کند، نتواندبا دولت طرف معامله شود، وکیل‌نتواند وکالت دادگستری بکند، اگراین قانون را میتوانید اجرا کنید دیگر این قانون چه ضرورتی دارد؟ اگر وکیل مجلس چیزی‌بر ثروتش اضافه کند ازکجا میکند ؟ ازطریق دستگاه دولت .

شما اگر راست میگوئید دستگاه خودتان را اصلاح کنید تاوکیل نتواند از طریق دستگاه شما صاحب ثروت بشود (دکتر رضائی - طریق اصلاح دستگاه دولت همین است) آقا، اصلاح دستگاه دولت نباید به‌حیثیت دیگران لطمه بزنند . این جریانات منافی حیثیت مملکت ، حیثیت‌دولت ، حیثیت‌مجلس است (دکتر اقبال - تشخیص خود شما است) . بله تشخیص بنده است و معتقدم باید دراین قضیه فکری‌بکنید زیرا حیثیت مجلس وحیثیت دولت‌و حیثیت مملکت بهم ارتباط دارد . این عرایض بنده بود . حال مجلس میداند وآقایان نمایندگان .

بیانات نخست‌وزیر

آقای دکتر اقبال نخست‌وزیر گفت :

قبل‌ازاینکه‌وارد‌بحث‌درمذاکرات آقای طباطبائی نماینده‌محترم قم که چند تامطلب قمی‌هم از پشت‌تریبون‌بما یاددادند بشوم یك مسئله دیگری راباید‌بعرض‌نمایندگان‌محترم‌برسانم البته وظیفه دولت‌است‌که موجبات رفاه مردم را ازهرحیث فراهم کند ودر انجام این وظیفه دولت حاضر منتهای کوشش رادارد یکی از ابتلائات مردم موضوع دارو بود که احتیاجات مردم از لحاظ دارو زیاد است وباید داروزا به‌قیمت ارزان بفروشند .البته‌دولت‌اقداماتی کرد ولی چندتن از واردکنندگان دارو خیال کرده‌بودند بااین دولت هم میشود شوخی کرد و تهدیداتی کرده بودند بنده به‌آنها اخطار‌کردم که‌اگر تخلف کنید داروهایتان‌را توقیف میکنم ومطابق‌قانون‌ومقررات تعقیب خواهید شد.بازهم از پشت این تریبون به‌آقایان داروفروشها اخطار میکنم که این پولها ازگلوی انسان پائین نمیرود. هرکس دنبال این قبیل پولها‌برود والله ،بحضرت عباس یامبتلا بهزار جور مرض میشود یا گرفتاریهای صعب‌العلاج برایش پیش می‌آید که خودش میداند وخودش که چوب کجارا میخورد .

دولت درباره این اقدام خودش کاملا ایستاده است وبنده‌بعنوان یك پزشك واستاددانشگاه تذکری هم میخواهم بعموم مردم بدهم . ازاین‌شش،هفت هزار اسپیسیالیته‌ای که در ایران رایج است بشرافتم قسم غیر از صد قلم آن بقیه کشك است .زیرا در دنیای وسیع امروز غیرازصدقلم داروی‌اسپسیالیته در همه دنیا شهرت واعتبار ندارد. (یکی‌از نمایندگان -بقیه راممنوع کنید) البته دولت توجه بهمه‌نکات داردولی میخواستم ذهن مردم را متوجه کنم که پروپاگاند های بیخود میکنند ووقتی هم میگویند دارو را باید ارزان بفروشی تهدید میکنند که دارو را در اختیار دارو فروشان نخواهیم گذاشت .البته بعد از آنکه به‌آنهاتذکر داده شد طبق قانون وبحکم قانون داروی آنها در اختیار مردم گذارده خواهد شد تسلیم شدند و بنده از تمام مردم تقاضا دارم در امن امربا دولت همکاری کنند.

موضوع دیگر اینکه‌آقایان‌اطلاع دارند یکسال ونیم است تصمیم گرفته شده مملکت ما بصورت حزبی اداره بشود والبته در مملکت دمکراسی هم غیراز این نمیتواند باشد وخوشبختانه ضمن هزاران اصلاحاتی‌که بدست توانای شاهنشاه ما شده است‌این تذکرراهم‌فرمودند واینك دو حزب در مملکت فعالیت دارند یقین دارم این هردو حزب‌غیر از صلاح ملك وملت چیز دیگری نمیخواهند ومیدانند اگر ایران باقی باشد احزاب هم می‌توانند فعالیت داشته باشند وموجودیت داشته باشند ،تذکر بنده این بود کهاحزاب نبایدمامن وملجاءاشخاص فاسد وسوءاستفاده جو باشند و بنام اینکه وارد حزب هستندمنشاء فساد واقع شوند .

من از اعضای هر دو حزب‌استدعا میکنم سعی‌بفرمایند افرادی که وارد حزب میشوند از عنوان حزبی سوء استفاده نکنند برای اینکه اگر چنین مواردی پیش بیاید . ایمان وعقیده مردم نسبت باحزاب کم میشود ونظری که ما داریم یعنی تامین سعادت جامعه تامین نمیشود .

شنیدم بازدراین چند شب‌اشخاصی در ساعات شب با چراغ زنبوری رفته‌اند و باراضی تجاوز کرده‌اند . آقا، اگر زمین مال شماست چرا شب میروید ودخل وتصرف می کنید ؟ مگر استحکامات نظامی میسازید ؟ روز روشن که عمله وبنا بهتر میتواند کار کند پس معلوم میشود خدعه و حیله‌ای در کار است که‌شب میروید ، باچراغ زنبوری میروید ! بنظر دولت وبنظراینجانب کسانیکه این وقت شب را برای تصرف در اراضی انتخاب میکنند همان هستند که‌چون باچراغ آیند بهتر میبرند !

استدعا میکنم این نوع عملیات موقوف شود وتکرار میکنم که‌ازنظر شخص بنده بعنوان دولت واز نقطه نظر قانون ومقررات کسی تفاوت ندارد ، میخواهد حزب مردم باشد، میخواهد حزب ملیون. بنده ازاین جهت نسبت بکسی تعصب ندارم . مصالح مملکت ایجاب میکند همه ما جزو هر دسته‌ای‌که هستیم رفتار واعمالمان طوری باشدکه با قانون ومقررات تطبیق‌کند . البته این تذکر را بنده من حیث‌تذکر عرض کردم وتذکراین نکته هم لازم‌است که وزیر دادگستری بوظیفه‌خودش رفتار میکند .

درباره این قانون ....

واما درباره این قانون ، یعنی موضوعی‌که خدمت آقایان مطرح است روزیکه بنده این قوانین را بمجلس تقدیم کردم عرض کردم‌این قوانین یك قوانین اصولی است و قوانین موسمی و فانتزی نیست . ای بسا ما دیدیم اشخاصی‌که با هو و جنجال آمدند ومسلط‌برافکار مردم شدند ولی چون پایه ومایه‌ای نداشتند بقول ما خراسانیها مثل «الو» خاموش شدند وازآنها اثری برجای نماند . این دولت معتقد است‌که کار باید پایه و مایه و منطق واساس داشته باشد، باید معنویت داشته باشد، باید اصولی باشد والا مثل «الو» گر میکشد و خاموش میشود .

بنده همانروز عرض کردم این قوانین شاید از نظر اصول ما فوق اصول حزبی هم باشد . یکی از رفقای بنده گفت شما با این‌صحبت بزرگترین فداکاری را کردید چون ممکن بود بگوئید این لوایح را حزب ملیون آورد وبه‌اسم حزب ملیون تمام کنید ،اما بنده عرض کردم اینجا صحبت مسائل واصول مافوق حزبی است و همینطور هم هست .

بنده شنیدم جائی گفته اندانتقال زاغه نشینان را دولت بحساب خودش گذاشت . دولت کیست؟ دولت ،دولت اعلیحضرت همایون محمد رضا شاه پهلوی است -بله ، دولت کرد ،بس کی‌کرد، خانم‌باجی کرد ؟! البته که دولت‌کرد،دولتی کرده است‌که‌برگزیده اعلیحضرت همایون‌شاهنشاه و مورد اعتماد مجلسین است .

دستگاه فاسد نیست

مقصود ما از تقدیم این لوایح بخلاف آنچه‌آقای طباطبائی‌فرمودند این نیست که بگوئیم دستگاه فاسد است .آقای طباطبائی ، جنابعالی از آن نقطه نظر نگاه نکنید . معذرت میخواهم ،روی کلام به جنابعالی نیست ،میخواهم عرض کنم‌دوره منفی بافی و «اگر» و «مگر» تمام شده ،البته که معایب زیاد است اما اگر تصور شود در مدت کوتاهی ممکن است دنیا را بهشت برین کرد اشتباه است . اشتباه !یعنی‌کسی که اینطورفکر کند میرود دنبال کمال مطلوب و آدم هیچوقت بکمال مطلوب‌نمیرسد معایب در همه جای دنیا وجود دارد ومختص بایران هم نیست ، همین روزنامه ای را که جنابعالی قرائت فرمودید بنده مثال میزنم . خواندید که فلان عضو دولت‌فدرال آلمان فلان خلاف را کرده او را گرفته اند .اگر یك بابائی دریك شهری دزدی کرد به بنده چه ربطی دارد ؟ (طباطبائی قمی -کی اتوبوس خریده؟) صبر کنید آقا، مگر خدای نخواسته جنابعالی‌هفت ماهه بدنیا آمده اید ؟ «خنده‌حضار» باندازه ای دستگاه ما ،دستگاه‌دولت ما خوب‌کار میکند که همانروزیکه این خبر انتشار یافت این وزیر دادگستری که مرد شریفی است نوشت‌بسفارت‌آلمان‌که توضیح‌بدهید چرا جنابعالی وقتی این خبر را خواندید تشریف نیاوردید بپرسید آقای دولت، تو در قبال این جریان چه کردی ؟ چرا نیامدید بپرسید ؟ بنده عاشق چشم و ابروی کسی نیستم ، هرکس خلاف کرد و من فهمیدم ولو نزدیکترین فرد بمن باشد تنبیهش خواهم کرد ولی‌بنده که کف دستم را بو نکرده‌ام که کی‌کجا خلاف کرده ؟ وقتی ما خبر شدیم وظیفه خود را انجام میدهیم . پس بشما اطمینان‌میدهیم که وزیر دادگستری مملکت بیدار است . بعلاوه یارو در فلان کشور دزدی کرده بمن چه ربطی دارد ؟ معهذا ما نخوابیده‌ایم ، برای اینکه بنده میل ندارم دلال مظلمه باشم که یکنفر بیاید ببرد بخورد وبنده بی‌آبرو بشوم .

چرا ازآن دریچه چشم ؟

بنده نمیدانم چرا از آن دریچه چشم نگاه میکنید که دولت مثل یك کارفرما که کارگر استخدام میکند وقتی میخواهد کسی را استخدام کند ضمن اینکه میگوید سن اینقدر ، مذهب اینطور ،ملیت آنطور ، معلومات فلانطور یك ماده هم به این شرایط اضافه میشودکه چی داری ؟ این بکجا برمیخورد ؟! چرا باید بمن بربخورد؟ مگر کسی برای کسی کاغذ فدایت شوم نوشته که بیا کارمند دولت بشو؟ نخیر کسی کاغذ فدایت شوم ننوشته ، بااین شرایط دولت کارمندمیخواهد میخواهی بیا میخواهی نیا .

این هیچ جای بر خوردن بکسی ندارد . فقط یك موردی است که بشرایط قانون استخدام اضافه‌شده. آنرا که حساب پاك است ازمحاسبه چه باك ؟

مامیخواهیم مامور وحقوق‌بگیر دولت وقتی توی خیابان راه میرود، وقتی پشت میز اداره‌اش می‌نشیند بین مردم احترام داشته باشد ،مردم نگویند این جزو همان طبقه ایست که‌رشوه میگیرد. که‌دزدی میکند.

لابد حکایت آن دزد را شنیده اید که میدوید وخودش همراه جمعیت فریاد میزد دزدرا بگیر ، دزد را بگیر . اگر این آقایان که‌یك‌حرف هائی میزنند زیکی بکفش خودشان نیست چه اعتراضی دارند ! کجای این شرط جسارت است ؟

ما میخواهیم حیثیت و آبروی دستگاه مملکتمان محفوظ بماند، میگویند و شنیده‌ایم وغیره وغیره بدر این مملکت را درآورده است. تا دستگاه مملکت ما درست نباشد وتا بقول مرحوم مادرم همه فکر میکنند تویش «مداخل» هست‌کار مملکت‌ما اصلاح‌نمیشود. از پشت این تریبون‌هم اعلان‌میکنم کارمندان ما صدی نود درست و پاك‌هستند. پس آن استدلال را نفرمائید .

آبروی ما نرفت

جنابعالی‌آقای طباطبائی میفرمایند براثر قانونی که آوردیم آبروی مملکت ما رفت . (طباطبائی-آبروی ما) آبروی‌ما یعنی‌آبروی مملکت. ما یعنی‌چه ؟ اتفاقا اگر جنابعالی اطلاع دارید‌که بی‌مرحمتی‌فرمودید اگراطلاع ندارید بنده بنام‌نخست وزیر مملکت بعرضتان میرسانم‌که همین دو قانون باعث تحسین تمام عالمیان شده است (صحیح‌است). زیرا این دوقانون دلیل آنست که مامیخواهیم نشان بدهیم مامنزه هستیم واگر یکی دوتادربین‌ماعیب دارند پرتشان کنیم،جنابعالی‌مطمئن باشید از وقتی این قانون آمده آنهائی که دشمن این مملکت‌هستند زبانشان لال شده وبعکس باعث تقدیر و تحسین کسانی است که مثبت فکر میکنند .

اینست که‌بنده‌از نمایندگان محترم درخواست میکنم دراین لایحه‌توجه مخصوص بفرمایند و متوجه‌باشند این لوایح لوایحی‌است اصولی‌نه لوایح فصلی‌است نه‌لوایح فانتزی. صلاح مملکت هم اینست که‌این لوایح تصویب شود وازاین جهت مااین‌لوایح‌راتقدیم کرده‌ایم«احسنت»

پس ازبیانات نخست‌وزیر آقای‌سعید هدایت بعنوان موافق‌مشروط‌مطالبی ایراد کرد وسپس آقای اردلان پیشنهاد کفایت مذاکرات داد و به‌آن رای گرفتند وتصویب شد وبعد بورود در شور مواد اخذ رای بعمل آمد وبه تصویب رسید و آنگاه موارد ده گانه لایحه از کجا آورده‌ای بتدریج مطرح وبعد از مذاکرات مفصل به‌تصویب رسید .

مشروح بیانات قبل از دستور و مذاکرات مجلس شورایملی درمواد لایحه رسیدگی بدارائی کارمندان‌دولت از شماره آینده باستحضار خوانندگان محترم خواهد رسید.

ازتهران بدنبال آدم برفی هیمالیا

«یوهانس والر» ماجراجوی عجیب هلندی این روز ها در تهران بسر میبرد و تصمیم دارد که با دورفیق هلندی و فرانسوی خود برای شکار انسان برفی بزودی کوههای‌هیمالیا را زیر پا بگذارد .این مرد در آرزوی شکار انسان برفی دهها هزار کیلومتر راه را پشت سر گذارده و میگذارد و مایلست که نام اوهم‌بدینطریق‌جزو ماجراجویان تاریخ ثبت شود .

پدر والر نیزاز ماجراجویان‌هلندی است وسالها زندگانی خود را به شکار در مناطق خطرناك گذرانده است ،در همین هفته دو رفیق‌والر که «دوماختی» از هلند و برنادت از فرانسه میباشند از بغداد بتهران وارد وسپس باتفاق عزم هندوستان خواهند شد .

بموجب آماریکه ازطرف اداره پزشکی قانونی منتشرشده:

درماه گذشته هرروز یکنفر درنتیجه‌تصادف بااتومبیل درگذشته‌اند

درآبان ماه عده اطفالی‌که درحوض خفه شده بودند نسبت‌به ماه قبل کم شده ودر عوض رقم جدید «مسمومیت ناشی‌از گاز زغال» اضافه شده‌است

بموجب آماری که از طرف اداره پزشکی‌قانونی منتشر شده است‌در ماه گذشته ۹۴نفر بعلل گوناگون بطورغیرعادی‌درتهران درگذشته‌اند.

درآمار منتشره ذکر شده‌است که درآبان ماه گذشته ۳۰نفر در نتیجه تصادف باوسائط نقلیه و۶ نفر براثر سوختگی و ۵نفر بعلت سقوط از بلندی و چاه و۵نفر در نتیجه مسمومیت درگذشته‌اند .

آمار پزشکی قانونی حاکیست که درظرف ماه‌گذشته ۱۸نفر درحوض خفه شده‌اند و ۵نفر که زیرآوار مانده بودند هلاك شدند و ۱۲ نفر بطور مشکوك و ۳نفر براثر اصابت گلوله و دونفر بعلت برق‌گرفتگی وسه‌نفر براثر ضربه مغزی ویکنفر باضربه چاقو درگذشتند . علاوه براین عده یکنفر بعلت سقوط با هواپیما و ۳نفر دراثر گاز زغال فوت کرده‌اند .

بموجب آمار اداره پزشکی‌قانونی در ماه گذشته از ۱۴۲ نفر جهت تایید استعداد جسمانی واز ۴۷نفرجهت تعیین سن معاینه بعمل آمد وعلاوه براین ۸۳۶نفرمجروح ومضروب و ۲۱۶ نفر از کارمندان اداری مورد معاینه قرار گرفتند .

آنچه‌که درآمار منتشره اداره پزشکی قانونی قابل توجه است تعداد اشخاصی است که درنتیجه تصادف باوسائط نقلیه درگذشته‌اند واین‌عده درماه‌گذشته ۳۰نفربوده‌اند وبدین‌ترتیب‌درتهران هرروز یکنفر بعلت‌تصادف بااتومبیل درگذشته‌اند بافرارسیدن‌فصل سرما تعداداطفالی که درحوض خفه شده‌اند کم شده ودرعوض رقم جدید مسمومین‌گاز زغال باین آمار اضافه شده‌است .

حوادث گوناگون

این جوان مسموم در بیمارستان میگفت :

پدرم نه برایم زن میگیرد ونه مرا بدنبال کاری میفرستد !

عصر دیروز آقای ستوان نورخماهی افسر بازرس بخش ۲۲ جوان ۲۲ ساله‌ای بنام منوچهر رهگذر فرزند علی ساکن خیابان بیست متری‌راکه در نتیجه خوردن تریاك مسموم‌شده بود ببخش مسمومین برده وبستری کرد .وی درگزارش خود نوشت این جوان درراهروی کلانتری بیهوش بزمین افتاده‌بود وپزشکان اظهارنظر میکردند که‌اگر اویکربع دیرتر به بیمارستان میرسید مرگش‌حتمی بود.

راز پنهان !

منوچهر دربازجوئی بمامورین‌اظهار داشت :پدرم مرد ثروتمندی است ولی مرا نه‌بدنبال کاری میفرستد و نه‌سرمایه‌ای برای کسب دراختیارم میگذارد وازهمه بدتر برایم زن هم نمیگیرد ومرا همینطور عاطل وباطل گذاشته است .امروز اورا درجای خلوتی گیر آورده باو گفتم من از دختری بنام خاور خوشم آمده لطفا اورا برایم خواستگاری کن و سرمایه‌ای هم بمن بده تابروم کار کنم. پدرم پرسید مثلا چه‌کاری از دست من‌ساخته‌است گفتم‌من‌بتازگی گواهینامه رانندگی گرفتم تو یك اتومبیل برایم بخر تاآنرا تاکسی‌کنم وازدرآمد آن هزینه زندگی خودم وزن آینده‌ام‌را بدست بیاورم ولی پدرم درجواب من خنده بلندی کرد وگفت کاروازدواج هردو برای تو زود است چون اورا تهدید کردم‌که ازمنزل فرار خواهم کرد ابتدا رمانها وکتابهایم‌را ازاطاق جمع‌آوری کردو سپس قفلی بدر اطاق زد وازخانه خارج شد .من بادیدن اینوضع بشدت ناراحت شده قدری تریاك خوردم و از پنجره بخیابان پریدم وخواستم بکلانتری بیایم تادر حضور مامورین رسمی دولت بمیرم که‌ناگهان در راهروی کلانتری حالم بهم خورد.

تجربه شخصی

علی پدر منوچهر بکلانتری احضار شد وی دربازجوئی اظهار داشت‌که برطبق نظریه دانشمندان وتجربه خود ازدواج‌را در این سن وسال برای پسرش زود میداند وحاضر نیست که‌دختر معصومی رابیچاره ودستخوش هوی وهوس پسرش کند .

پرونده این جریان بدادسرا ارسال شد تاپس‌از بهبود کامل منوچهراز طرف مقامات قضائی باتهام داشتن تریاك تحت تعقیب قرار گیرد .

مشتری دندان شکن!

صبح امروز پزشك‌کشیك بخش جراحی بیمارستان‌رازی بکلانتری ۲۰ اطلاع داد که مردی بنام عباس قدس‌عظمی که‌دندانهایش شکسته است ودربیمارستان بستری‌است شکایتی دارد .بدستور آقای ستوان آسانی ماموری به بیمارستان اعزام واز شاکی تحقیقاتی نمود .عباس اظهار میداشت :من درخیابان‌استخر دکان بقالی دارم صبح امروز جوانی بنام محمد ازمن ۵ سیر قند خرید ویکساعت‌بعد بدکان آمده گفت قندت بوی نفت میدهد ،پس بگیر .چون مشتری قندرا حبه کرده‌بود من ازپس گرفتن خودداری کردم واونیز باچندمشت محکم دندانهایم راشکست ومن‌در نتیجه ضربات وارده بیهوش شدم تااینکه خودرا در بیمارستان دیدم .از طرف کلانتری بدنبال‌محمد فرستاده شد وچون وی متواری گردیده است پرونده برای دستگیری او به‌آگاهی ارسال شد .

ناپدری فریبکار

دیشب زنی بنام شوکت ساکن جوادیه بکلانتری ۲۲ مراجعه کرده‌از شوهرش بنام اکبرشکایت کرد. شوکت مدعی‌بود که‌شوهرش بدختر وی که از همسرسابق خود دارد نظرداشته و عصر امروز در غیاب وی دختر ۱۴ ساله اش را فریب داده‌است .بدستور آقای ستوان چنگیزی افسرنگهبان کلانتری خاور دختر ۱۴ ساله شوکت به‌پزشکی قانونی اعزام‌شد و چون ادعای وی مورد تائیدپزشك قانونی قرار گرفت اکبر بکلانتری جلب و جهت‌مجازات‌قانونی‌به‌دادسرا اعزام گردید .

پسر بچه‌ای بنام «من» پیدا شده

پسر بچه‌ای که پیدا شده

دیشب عابری که از میدان راه‌آهن عبور میکرد در کنار خیابان‌چشمش به‌کودك خردسالی‌افتاد که‌دستهایش را در جیب کرده واز سرمامیلرزید. مرد عابر پس‌از چند سئوال ازاین پسربچه اورا بکلانتری ۵برده به مامورین تحویل داد.

بدستور آقای سرهنك خیرالعموم ازاین پسربچه که‌در حدود۵ سال داشت در کلانتری پذیرائی شد و چون وی اسم خودرا نمیدانست وقادر بنشان دادن محل‌سکونتش نبود شب را درکلانتری بسربرد . دردست این کودك یك جلددفترچه آبی رنك که برروی آن«مهرداد شمیرانی» نوشته شده‌بوددیده‌میشد ولی این پسربچه وقتی اسمش را میپرسیدند جواب میداد«من» ! خبرنگارما که صبح امروزاز«من» درکلانتری‌بازدید کرده گزارش میدهد این پسربچه لباس مرتبی بتن داشته و چشمهای میشی‌وموهای بوردارد وآقای‌ستوان اردلان‌افسر نگهبان کلانتری‌اظهار‌میداشت‌دیشب این پسربچه از من قلم خودنویس میخواست وقتی از او پرسیدم‌قلم را برای چه میخواهد جواب‌داد میخواهم مشقهایم‌را بنویسم‌و آن وقت بخوابم .کودك گمشده پس‌از اینکه قلم خود نویسی‌در اختیارش گذاشته شد برروی دفترچه‌ای که باخود داشت خطهای کج‌ومعوجی کشیده و سپس بخواب رفت.

امروز جریان پیداشدن این پسر بچه خردسال بکلیه کلانتریهااطلاع داده شدتادرصورت‌مراجعه‌والدینش بکلانتری ۵ راهنمائی شوند .

در ۳نقطه شهر ۳ نفر را مجروح کرد

دیشب یکی از چاقوکشان سابقه دار تهران معروف‌به تقی کورکه یك چشم خود را در یك زد وخورد از دست داده استو تا دو روزقبل در زندان بسر میبرده در سه نقطه شهر سه نفربنام حسین و حسن و عباس را با چاقو مجروح ودر بخش بیست بوسیله آقای ستوان رحیمی دستگیر وبرای مجازات بکمیسیون تشدید مجازات اعزام شد ،مجروحین در بیمارستان رازی ستری میباشند .

عزیزم عشق مرا بپذیر

زیرا چیزی بهتر از آن ندارم که بتو هدیه کنم .

- عزیزم اشتباه میکنی از عشق توعالیتر و از قلب تو محکمتر پارچه های پشمی کارخانه وطن و پتوهای زیبای کازرونی است .

تهران- نمایشگاه کالای کازرونی خیابان سعدی

اصفهان- خیابان چهارباغ پاساژ کازرونی

فرداساعت ۱۰ درسینمارکس یك‌فیلم‌مهیج‌ازیك‌داستان حقیقی بنام شب‌فراموش‌نشدنی فیلمی که‌هرگز خاطره‌آن‌فراموش‌نخواهدشد

شروع سانسها ۱۰صبح-در۲و۵ر۴و۵ر۶و۸و۳ربع

آ-۳۰۶۶۸

متن لایحه روابط مالك ومستاجر

بقیه از صفحه اول

شده باشد ـ این در خواست باید بوسیله اظهار نامه بعمل آید و چنانچه ظرف مدت یکماه از تاریخ ابلاغ اظهار نامه بین طرفین توافق حاصل نشود ذینفع میتواند بدادگاه صالح مراجعه نماید ورسیدگی طبق ماده ۲۱ این قانون بعمل خواهد آمد حکم دادگاه راجع به اجاره بهاء از تاریخ تقدیم دادخواست قابل اجراء میباشد مگر آنکه طرفین بترتیب دیگری تراضی کرده باشند .

ماده ٤ـ مستاجر مکلف است در موعد معین در اجاره نامه مال‌الاجاره را بموجر یانماینده مجاز اوبپردازد وچنانچه اجاره نامه‌ای دربین‌نباشد منتهی تاده روز پس از انقضاء هر ماه مال‌الاجاره ماه قبل راتادیه نماید .

در صورت امتناع موجر یانماینده او از دریافت مال‌الاجاره مستاجر مکلف است بمنظور جلوگیری‌از تخلیه ظرف‌همان مدت‌مال‌الاجاره را در صندوق ثبت توديع نموده و قبض رسید آنرا بدفتر خانه تنظیم کننده سنداجاره تسلیم و رسید دریافت دارد وچنانچه اجاره‌نامه‌ای دربین نباشد قبض رسید را با تعیین محل‌اقامت‌موجر بنزدیکترین دفترخانه محل مستغل تسلیم و رسید بگیرد ودر هر صورت دفتر خانه مکلف است منتهی طرف ده روزبرای یکمرتبه‌بوسیله‌ثبت محل مراتب را بموجر یا نماینده مجاز او اخطار نماید که برای دریافت وجه توديع شده آن ماه وماه های بعد بدفتر خانه مزبور مراجعه نماید .

ماده ٥ـ از تاریخ انقضاء مدت اجاره مستاجر باید آخر هر ماه ظرف مدت ده روز اجرت المثل را بمیزان اجرت المسمی به‌ترتیب مقرردرماده قبل بپردازد .

فصل‌سوم ـتنظیم اجاره نامه

ماده ٦ـ دفاتر اسناد رسمی مکلفند علاوه برنکاتی که‌بموجب قوانین و مقررات مربوطه باید رعایت شود نکات زیر را دراجاره نامه تصریح نمایند .

۱ـ شغل موجرو مستاجر

۲ـ عین‌مستاجره برای‌اجاره دادن بی‌مانع است ودر تصرف کدام‌یك از طرفین میباشد ودر صورتیکه در تصرف مستاجر نباشد تسلیم بچه‌نحو صورت خواهد گرفت .

۳ـ مهلت مستاجر برای پرداخت مال‌الاجاره منتهی ده روز پس از صدرسید هر قسط خواهد بود .

٤ـ اجاره بمنظور مسکنی‌یاکار ویا بیشه و کسب است درمورد پیشه‌و وکسب وکار تعیین نوع آن‌بطور صریح

٥ـاجرت المثل‌پس ازانقضاء مدت وپایس از فسخ‌اجاره تاتجدیداجاره ویاتخلیه به‌میزان اجرت المسمی خواهدبود

فصل چهارم ـموارد بطلان‌یافسخ اجاره و تخلیه عین مستاجره

ماده ۷ـ درموارد زیرمستاجرمیتواند برحسب مورد حکم به‌بطلان یافسخ اجاره را در خواست کند.

۱ـ در موردیکه عین مستاجره‌قابل استفاده به‌آن منظور که اجاره شده نباشد .

۲ـدر مواردیکه مطابق شرایط اجاره‌نامه حق‌فسخ‌مستاجر تحقق یابد

۳ـ در صورت فوت مستاجردراثناء مدت اجاره و درخواست فسخ‌اجاره از طرف کلیه ورثه

تبصره ـ مفاد حکم قطعی بربطلان یافسخ‌اجاره باید از طرف دادگاه‌به دفترخانه تنظیم کننده سند اجاره ابلاغ‌شود که درستون‌ملاحظات ثبت اجاره نامه قید گردد .

ماده ۸ـ در موارد زیرموجرمیتواند برحسب مورد حکم به‌بطلان‌یافسخ اجاره و تخلیه مورد اجاره را درخواست کند .

۱ـدر موردیکه مستاجر بدون داشتن حق واگذاری مورد اجاره را کلا یاجزا بهرصورتی که باشد بغیر واگذار نماید .

۲ـ در صورتیکه مستاجر در مورد اجاره تعدی یاتفریط کرده‌باشد.

۳ـ در صورتیکه مستاجر بترتیب مقرردراین قانون‌مال‌الاجاره‌یااجرت المثل عقب افتاده‌را نپردازد دراین مورد چنانچه مستاجر پس‌از رؤیت اولین اخطار دفترداگاه ظرف۴۸ ساعت مال‌الاجاره یااجرت المثل ا عقب‌افتاده‌را بپردازد فقط برای یکنوبت مانع از صدور حکم تخلیه خواهدبود.

٤ـ در صورتیکه عین مستاجره‌محل سکنی بوده و موجر دراجاره‌نامه حق فسخ‌اجاره را برای خود در صورت انتقال قطعی قید کرده‌باشد بشرط آنکه خریدار بخواهدشخصا در آن سکونت نماید و یاآنرابرای سکونت خود یااولاد یابدر یامادر یابرادر یاخواهر یاهمسر خود تخصیص دهد دراین مورد چنانچه خریدار تاسه‌ماه از تاریخ انتقال مستغل برای تخلیه مراجعه‌ننماید در خواست تخلیه تاانقضاء مدت اجاره از او پذیرفته نخواهد شد

٥ـ درصورتیکه مورد اجاره‌محل سکنی بوده و موجر پس‌از انقضاء مدت اجاره احتیاج قطعی‌بموردا‌جاره برای خود یا اشخاص مذکور در شق ٤ این ماده داشته باشد .

٦ـ در موردیکه مستاجر پس‌از اخطار موجر برای تنظیم اجاره‌نامه طبق این قانون حاضر نشود .

۷ـ در صورتیکه از مورد اجاره برخلاف منظوریکه در اجاره نامه قید گردیده استفاده شده باشد .

تبصره ۱ـ در مورد شق ۱ و ۲ و ۳ و ٤ و ٥ و۷ این ماده پس‌از صدور حکم قطعی باستحقاق موجر بر فسخ اجاره یا بطلان آن و تخلیه مورد اجاره مفاد حکم مزبور بدفتر خانه مربوطه ابلاغ میشود که طبق آن فسخ ویا بطلان اجاره را در دفاتر مربوطه قید نماید .

تبصره ۲ ـدر صورتیکه موجر دارای مستغلات متعدد باشد که مدت اجاره آن منقضی شده و موجر برای استفاده خود یا اشخاص مذکور در شق ٤ اینماده درخواست تخلیه یکی‌از آنها را بنمایدانتخاب هر یك از مستغلات متناسب با احتیاجات مورد نظر با موجرخواهد بود .

تبصره ۳ـ در باره مستاجری که طبق مواد آتی ذیحق بمطالبه‌خسارت یاسرقفلی در صورت تخلیه ملك مورد اجاره است حکم تخلیه وقتی اجراء میشود که خسارات یا سر قفلی او تادیه شده باشد .

فصل پنجم ـ خسارت‌و سرقفلی

ماده ۹ ـهرگاه مورد اجاره محل سکونت باشد موجر میتواند پس‌از انقضاء مدت اجاره در غیراز موارد مذکور در ماده ۸ این‌قانون نیز تقاضای تخلیه مورد اجاره رابنماید مشروط براینکه خسارات وارده بر مستاجر را بپردازد خسارات مزبور در صورت عدم تراضی طرفین از طرف دادگاه معین میشود و میزان آن در مورد املاکی که مشمول آئین‌نامه تعدیل مال‌الاجاره مصوب ۲۵ر۷ر۲٤ بوده‌اند از مال‌الاجاره ویا اجرت‌المثل شش‌ماه محل مورد اجاره ودر مورد املاکی که مشمول مقررات آئین‌نامه مزبور نبوده‌اند از مال‌الاجاره ویا اجرت‌المثل سه ماه آن تجاوز نخواهد کرد .

ماده ۱۰ـ در نقاطی که عرفابرای محل کسب یا پیشه‌یا کارسرقفلی معمول است موجرمیتواند پس از انقضای مدت اجاره‌در غیراز موارد مذکور در ماده ۸ این قانون نیز تقاضای تخلیه مورد اجاره رابنماید مشروط براینکه سرقفلی مستاجر را طبق این قانون بپردازد .

ماده ۱۱ـ در مواردیکه مورد اجاره محل سکونت است وموجر با استفاده از مقررات ماده ۸ این قانون تقاضای تخلیه مورد اجاره‌را مینماید ملزم بپرداخت خسارت نخواهد بود وچنانچه مورد اجاره محل کسب یا پیشه یا کار باشد موجر وقتی معاف‌از پرداخت‌سرقفلی است که با استفاده از شقوق ۱ـ۲ ۳ـ٦ـ۷ ماده ۸ این قانون تقاضای تخلیه مورد اجاره را نموده باشد .

تبصره ـدر مورد مذکور در شق ۳ماده ۸ این قانون وقتی موجر از پرداخت سرقفلی معاف است که مستاجر مال الاجاره ویا اجرت‌المثل سه ماه مورد اجاره را پس از رویت اخطار مذکور در شق ۳ ماده‌فوق‌الاشعار نپرداخته باشد .

ماده ۱۲ـ میزان سر قفلی‌باتوجه بموضوعات زیر معین میشود .

۱ـ موقعیت ومرغوبیت‌محل کسب

۲ـ شرائط وکیفیات اجاره از لحاظ مزایائی که درعقد اجاره‌برای مستاجر منظور گردیده است .

۳ـ معروفیت محل کسب و طول سابقه وحسن شهـرت تجارتی مستاجر

٤ـوضع مورد اجاره از لحاظ‌قدیم یا جدید بودن بنا.

٥ـ مخارجی که مستاجر بمنظور آماده نمودن محل برای کسب از حیث قفسه بندی وتهیه اشیاء مورد لزوم وسایر تزئینات داخلی‌متحمل گردیده است .

٦ـ منافعی را که مستاجر بعلت موقعیت ومعروفیت محل از مورد اجاره تحصیل مینماید .

ماده ۱۳ـ در مواردیکه موجربعلت امتناع از تنظیم اجاره نامه (تحت شرایطی که از طرف دادگاه‌تعیین گردیده) محکوم به پرداخت خسارت ویاحق سرقفلی به مستاجر گردیده هرگاه موجر ظرف مدت ۱۵روز پس از صدور حکم قطعی هزینه دادرسی‌را تادیه نماید ورضایت‌به تنظیم اجاره طبق شرائط مزبور بدهد حکم بتادیه خسارت یا سر قفلی درباره او بموقع اجراء گذاشته نمیشوداین اختیار موجر برای جلوگیری از اجراء حکم خسارت در صورتی‌است که مستاجر هنوز در ملك مورد اجاره باقی باشد .

ماده ۱٤ـ هرگاه مورد اجاره کلا یا جزاً در معرض خطر خرابی بوده و یا برای بهداشت وسلامت مضر باشد وباید خراب شود موجر میتواند تقاضای تخلیه مورد اجاره را بنماید وملزم به پرداخت‌خسارت یا سرقفلی نخواهد بود .

ماده ۱۵ـ هرگاه ملکی که به یکی از علل مذکور در ماده قبل خراب میشود محل پیشه یا کسب یا کار باشد وپس از ساختمان مجددا متناسب با کسب یاپیشه‌یا کار مستاجرسابق‌باشددر اینصورت مستاجر سابق با رعایت مقررات این قانون حق تقدم در اجاره را خواهد داشت .

ماده ۱٦ ـبرای استفاده از حق تقدم مذکور در ماده قبل مستاجر باید موقع خارج شدن از ملك مورد اجاره و یا منتهی ظرف مدت یکماه از تاریخ مزبور قصدامتفاده خود را از حق تقدم بوسیله اظهار نامه بموجر اعلام دارد ضمنا محل اقامت خود را بطور واضح وصریح معین کند وچنانچه بعدا تغییرمحل داد در هر نوبت محل اقامت خود را بوسیله اظهارنامه اعلام نمایدوالا حق تقدم او ساقط است .

موجری که چنین اظهارنامه ای برای او فرستاده شده مکلف است که قبل از اجاره دادن ساختمان جدید و حداکثر ظرف مدت یکماه پس از اتمام ساختمان بوسیله‌اظهار نامه بمستاجر اعلام نماید که تحت چه شرایطی حاضر برای اجاره‌دادن محل میباشد .در صورتیکه موجر عدم موافقت خود را در تنظیم اجاره نامه بمستاجر اعلام نماید مکلف است که سرقفلی مستاجر را طبق این قانون‌بپردازد .خودداری موجر از ارسال اظهارنامه درحکم مخالفت او با تنظیم اجاره نامه است .

ماده ۱۷ـ در صورتیکه بنای‌جدید دارای مساحتی بیش از مساحت قبلی باشد حق تقدم مستاجر با رعایت وضع ساختمان محدود به مساحتی معادل با همان مساحت قبلی ویا مساحتی است که برای کسب و پیشه یاکار قبلی مستاجر متناسب باشد .

و در صورتیکه ساختمان جدید گنجایش تمام مستاجرین قبلی را نداشته باشد رجحان با مستاجر یا مستاجرینی است که اجاره‌نامه آنها تاریخا مقدم بر تاریخ اجاره نامه دیگران بوده و ظرف‌مدت‌مقرر قصد استفاده خودرا بموجر اعلام کرده‌اند .

فصل ششم ـ طرز رسیدگی

ماده ۱۸ ـرسیدگی بدعاوی ناشی ازاین قانون جز در اموریکه‌دراین قانون تصریح شده از حیث‌صلاحیت و تشریفات رسیدگی طبق قانون آئین دادرسی مدنی وسایر قوانین مربوطه بعمل خواهد آمد .

ماده ۱۹ـ مدت مرور زمان دعاوی ناشی ازاین قانون دو سال است .

ماده ۲۰ـ مرجع رسیدگی به دعاوی اطاقهای استیجاری دادگاه بخش محل وقوع ملك است و رسیدگی بارعایت مقررات این‌قانون بعمل خواهد آمد .

ماده ۲۱ ـ در مواردیکه موجر درخواست تنظیم اجاره‌نامه مینماید ویا مستاجر قصد استفاده از حق تقدم و رضایت خودرا به تنظیم اجاره‌نامه به موجر اعلام مینماید ـ هرگاه اختلاف نسبت بمیزان مال‌الاجاره یا شرائط اجاره باشد هر یك از موجر یا مستاجر میتوانند برای تعیین اجاره بها ویا شرایط اجاره بدادگاه رجوع نمایند . در اینصورت دادگاه با تفحص در عواملی که بموجب آن بتوان‌میزان اجاره‌بها را بطور منصفانه تعیین نمود و ارجاع امر به کارشناس میزان اجاره‌بها رامعین خواهدنمود نسبت‌به تعیین شرائط اجاره اگر قبلا اجاره‌نامه تنظیم شده باشد شرائط‌اجاره را مطابق اجاره‌نامه سابق‌معین مینماید ودرغیراینصورت شروط متعارفه در اجاره‌نامه قید خواهد گردید .

ماده ۲۲ـ در تمام مدتیکه‌دادرسی در جریان است مستاجر باید مطابق شرائط اجاره‌نامه قبلی مال‌الاجاره‌را بترتیب مقرر در این قانون‌بپردازد از تاریخ ابلاغ حکم قطعی دادگاه طرفین مکلفند ظرف یکماه اجاره نامه بترتیب معین در حکم دادگاه تنظیم نمایند مگر اینکه مستاجر از استفاده ازحق تقدم ویا موجر از درخواست تنظیم اجاره نامه انصراف جویند و در اینصورت مخارج دادرسی و خسارت ناشی‌از آن بعهده انصراف جوینده است .

چنانچه ظرف مدت مقرر برای تنظیم اجاره نامه بترتیبی که دادگاه مورد حکم قرار داده اجاره نامه تنظیم نشود حکم دادگاه بمنزله اجاره نامه خواهدبود ودادگاه مکلف است مفاد حکم مزبور را برای ثبت دردفاتر به‌اداره ثبت‌محل اعلام نماید .

ماده ۲۳ـ هرگاه موجر بخواهد باتادیه خسارت ویا سرقفلی بمستاجر تقاضای تخلیه مورد اجاره رابنماید مکلف است نظریه یکنفر کارشناس راکه‌شخصاازبین کارشناسان‌مذکور دراین قانون انتخاب مینماید درمورد میزان خسارت یا سر قفلی کسب نموده ضمیمه داد خواست خود بنماید . طرف دعوی نیز مکلف‌است که‌در صورت عدم تسلیم به نظریه کارشناس منتخب ازطرف موجردر اولین پاسخ ازدعوی نظریه یکنفر کارشناس دیگر را بطریق مذکور کسب وبدادگاه تسلیم نماید .

ماده۲٤ـ دادگاه باتوجه بنظریه کار شناسان مذکور در ماده قبل وعندالاقتضاء ارجاع امر بیك یا چند نفر کارشناس دیگر که بقید قرعه طبق قانون آئین دادرسی‌مدنی انتخاب خواهد نمود وسایر قرائن وامارات میزان خسارت یا سر قفلی را بارعایت مقررات این قانون معین خواهد نمود .

ماده۲٥ـ احکامی که طبق ماده ۲۱ این قانون صادر میشود اعم ازاینکه حکم غیابی یا حضوری باشد فقط قابل پژوهش است .

ماده ۲٦ـوزارت دادگستری ازبین کارشناسان رسمی ویااشخاص ذی صلاحیت عده‌ای را بسمت کار شناسی برای تعیین میزان سرقفلی واظهار نظر در سایر مواردیکه‌طبق این قانون باید به‌کارشناس ارجاع شود معین مینماید طرز تعیین کار شناسان مزبور وشرایط کارشناسی وحق‌الزحمه کارشناسان بموجب‌آئین نامه ایست که وزارت داد گستری تنظیم وبموقع اجراء میگذارد .

فصل هفتم ـ مواد مختلفه

ماده ۲۷ـ مستاجر نمیتواند بدون موافقت کتبی موجر (خواه‌به وسیله‌اجاره نامه‌یا شرح جداگانه) مورد اجاره را کلا یا جزا بغیراجاره دهد و در صورت مجـاز بـودن دراجاره بغیر باید بااطلاع و شرکت موجر اصلی اجاره نامه تنظیم کند و مـدت اجـاره نباید از مدت اجاره اصلی تجاوز نماید و چنانچه بدون موافقت موجر اصلی اجاره دهد موجر مزبور حق دارد از دادگاه حکم تخلیه ملك را بخواهد وحکم دادگاه در این مورد قطعی است در صورتیکه اجاره بهای دست دوم بیش از اجاره بهای مستاجر اصلی باشد، موجر حق دارد اضافه شدن مبلغی را بمیزان اضافه مزبور ازمستاجر خود بخواهد ودر صورت عدم توافق طرفین بدرخواست موجر دادگاه حکم به‌آن میدهد .

مستاجر برای شرکت دادن موجر در اجاره دادن بغیر باید بوسیله اظهاریه موجر را دعوت کند .چنانچه موجر ظرف ۱۵روز از تاریخ وصول اظهاریه جواب ندهد ویا امتناع از شرکت نماید مستاجر در صورت داشتن حق واگذاری در اجاره دادن بغیرمجاز خواهد بود .

ماده ۲۸ ـ مستاجر دست دوم می‌تواند درخواست تنظیم اجاره‌نامه را از مستاجر اصلی طبق همان مقررات مربوطه باوبنماید ودعوت موجر اصلی برای شرکت در تنظیم اجاره بترتیب مقرر در ماده قبل‌خواهد بود .

ماده ۲۹ـ موجر در موقع‌تجدید اجاره می‌تواند با مستاجر جزء مستقلا معامله کرده قسمتی از مورد اجاره‌راکه در تصرف‌مستاجر جزء است بخود او اجاره دهد .

ماده ۳۰ـ در صورت فوت‌مستاجر ورثه او حق استفاده از مورد اجاره را باهمان اجاره نامه مورث و همچنین حق درخواست تنظیم‌اجاره نامه‌را خواهند داشت وهریك از آنان‌که اجاره را بپردازد موجب برائت ذمهٔ سایرین خواهد بود

ماده ۳۱ـ هرگونه قرار دادیکه مخالف مقررات این قانون تنظیم شده یابشود بی‌تاثیر وکان‌لم یکن خواهدبود .

ماده ۳۲ـ هر مستاجر اعم از مستاجر اصلی یادست دوم چنانچه برای تحصیل رضایت موجرباجاره دادن وجهی باو داده باشد می‌تواند در صورت انقضاء مدت اجاره و تقاضای تخلیه موجر وجه مزبور را ازموجر مطالبه نماید .

ماده ۳۳ـ آئین نامه تعدیل مال‌الاجاره مستغلات مصوب ۲۵ر۷ر۳٤ ملغی است ومقررات دیگر که با مفاد این قانون مغایرت داشته باشد مادام که این قانون بقوت خود باقی است موقتا موقوف‌الاجراء خواهدبود .

ماده ۳٤ـوزارت‌دادگستری مامور اجراء این قانون است .

آخرین تغییرات

برنامه سینماها

سینما سعدی

فریب خورده (از سوئد)

شروع: هفت‌وربع‌کم‌ـ نه و ربع کم .

محصولات جدید

بارانی و پالتو بارانی

مدل های ۵۹

از پارچه‌های صد درصد امپرمآبل

از ۱۵۰۰ تا ۳۸۰۰ ریال

پوشش

اول لاله زار

خوش پوش

لاله زار ـ اول رفاهی

ساعت کار: یکسره از۹ صبح تا۸ بعداز ظهر

آ ـ ۳۰٦٤٤

آگهی زیبا

تبریکات

جناب آقای عبداله نورائی مدیرکل کارگزینی وزارت گمرکات و انحصارات

مراتب ایمان ، کفایت ، صمیمیت و سایر سجایای عالیه جنابعالی مستغنی از توصیف است ضمن تبریك مقام جدید مزید توفیق آنجناب را در پناه حضرت مولی علیه‌السلام مسئلت دارد . **عبدالحسین خرمی**

جناب آقای اصغر نگهبان

انتصاب جنابعالی رابه معاونت بانك ملی ایران شعبه سعدی تبریك عرض نموده موفقیتان را از خداوند مسئلت دارم **محسن مفید**

اینجانبان از طرف جمع کثیری از همدانیهای مقیم تهران حسن انتخاب آقای حسین یوسفی را بمقام مدیر کل وزارت دارائی بجناب آقای وزیر محترم دارائی تبریك و موفقیت ایشان را از خداوند مسئلت می‌نمائیم .

حاج‌عبدالصمد روحانی ـ محمد فرسائی ـحاج محمد راستین ـ اکبر فرزانه ـ سید ابوالحسن مهرپور ـعبدالمحمد روحانی ـسیداحمد صفاری ـعلی فتحعلیزاده ـغلامحسین محبوب ـعلی روحانی ـ محمد نیکچهر ـمحمد روحانی ـعابدین پرهیزکار ـ حسین حشمتی ـ محمود روحانی آ ـ ۲۰۵۵۱

جناب آقای ناصر وزیر محترم وزارت دارائی

انتصاب آقای جواد طباطبائی که از جوانان تحصیلکرده ومجرب وصاحبمنصبان لایق وکاردان وزارت دارائی می‌باشد بسمت مدیریت کل وزارت دارائی بجنابعالی تبریك میگوئیم .

عباس نعمت‌اللهی ـهوشنك میرهادی ـ محمود اعتماد ـ اسداله نمازی ـ رحیم‌رهبر ـ حسن حجازی ـاحمد خوش نویس ـ علی خادم باشی ـ باقر اطمینان ـ عباس هاشمی ـ محمد صادق شکور ـذبیح‌اله اسحقی و چندین امضاء دیگر . آ ـ ۲۰٦۲٥

جناب آقای ناصر وزیر محترم دارائی

انتصاب بجا وبموقع آقای جواد طباطبائی که از صاحبمنصبان لایق وزارت دارائی می‌باشند بمدیریت‌کل وزارتی به‌آنجناب تبریك عرض می‌نمائیم .

عباسعلی طلاکوب ـ مهدی شهروا ـ اسمعیل فداکار ـحسن‌صفائی عبداله رضائی ـ جهانگیر ابراهیمی ـ جعفر پرند ـ قدوسی ـمیربلوکی سرخوش ـ وچندین امضاء دیگر آ ـ ۲۰٦۲۳

جناب آقای وزیر محترم دارائی

دراین موقع‌که ازطرف آنجناب آقای یوسفی بسمت مدیریت کل وزارت دارائی منصوب شده است جمعیت همدانیهای مقیم تهران وظیفهٔ خود دانسته که ازاین حسن انتخاب تشکرات صمیمانه وتبریکات خالصانه خودرا به‌حضور عالی تقدیم داشته و موفقیت آنجناب را در انتصاب این‌قبیل افراد لایق وشایسته ازخداوند متعال‌خواستاراست .

آ ـ ۲۰٦۱۷ **دبیرکل جمعیت‌تعاون همدانیان ـ محمد درخشان**

جناب آقای ناصر وزیر محترم دارائی

انتصاب آقای یوسفی بسمت مدیریت کل وزارت دارائی موجب افتخار وامیدواری قاطبه کارمندان صدیق گردید امضاء کنندگان زیر این‌حسن انتخاب‌را به‌آنجناب تبریك عرض مینمایند .

نیکخو ـ نثری ـ بدیعی ـ کنعانی ـ ابوالحسنی ـ مرادی ـروشن چاوشی ـ ثقفی ـ تشرفی ـ بزرگمهری ـ شرافت وزیری ـنوروزی کشکولی ـ احمدی توکلی ـخاموشی ـ خلیل‌پور ـ رودباری ـانیسی صلیری و چندین امضاء دیگر آ ـ ۲۰٦۲۹

جناب آقای ناصر وزیر محترم دارائی

انتصاب آقای جواد طباطبائی‌که از صاحب منصبان صدیق واز جوانان تحصیلکرده وفعال‌ولایق وزارت دارائی است بمدیریت کل وزارت دارائی باعث خرسندی وامیدواری کلیه کارمندان صدیق و زحمتکش دولت‌گردید واین انتصابه بجارا قلبا به‌آنجناب تبریك عرض می‌نماید .

معینی ـ حسامی ـ نادرشاهی ـ صمد سالك مقدم ـ قدسی ـناصر قلی سلیمی ـ حمید خلیلی ـ عبدالعلی مدرسی ـ حسینی ـ علائی ـمرتضی نوروزی ـ جباری ـ حائری ـ رهبر ـ روشن‌ضمیر ـ بداغی ـ طاهری علی صارمی ـ جواد سبحی ـ وچندین امضاء دیگر

قابل توجه داروخانه‌ها و عمده فروشیهای محترم کشور

نمایندگی کارخانجات داروئی وایت در ایران بدین‌وسیله آمادگی خودرا بنظریه دولت نسبت به تقلیل بهای دارو اعلام واز داروخانه‌ها و عمده فروشیهای تهران و شهرستان‌ها تقاضا میشود منتهی تاآخر آذرماه جهت تعویض برچسب قیمت داروها به قیمت جدید اقدام فرموده و بدیهی است از تاریخ‌تصمیم دولت بایستی دارو بقیمت جدید به مصرف برسد .

محمدعلی خبیری ـنماینده کارخانجات داروئی‌وایت آمریکادرایران

تونیك بیسکویت طبی است

تونیك تنها بیسکویت طبی است‌که تحت نظر دکترغذائی تهیه میشود تونیك دارای ملاس سیاه، جوانه گندم و شیر خشك بدون چربی .تونیك بیسکویت دربسته‌های ۱۵۰ گرمی و۵۰۰ گرمی ازامروز دراختیار دوستداران تونیك قرار گرفته است

بزودی جوائز تونیك درجشن مفصل وباشکوهی بین شرکت‌کنندگان در مسابقه بگوئید تونیك چیست قرعه‌کشی خواهد شد

افتخار برتونیك بیسکویت طبی

مرکز پخش تونیك بیسکویت میدان بهارستان‌تلفن۳۸۷۸۵

آ ـ ۳۰۸۵۸ ـ۱ـ (تبلیغات وگا)

قپانهای بزرك از ۲۰ الی ۸۰ تن

قپان ۲۰ تنی آوری AVERY ساخت بزرگترین

کارخانه‌انگلستان‌موجود در تهران ـ قبول سفارش از ۳۰ الی ۸۰ تن

لوله های لاستیکی وخرطومی

مخصوص آب ـ کمپرسور ـ نفت‌گاز

ازیك اینچ الی ۸ اینچ

صادرکنندگان وصاحبان کارخانجات تولیدی

انواع ماشین‌های تسمه‌کشی ـ سیم‌کشی ولوازم بسته‌بندی

تسمه وبست‌تسمه ودستگاههای پلمب زنی واردشد

شرکت تجارتی ایرانو انگلیس خیابان فردوسی روبروی خیابان ثبت تلفن ۳۴۷۲۸-۳۰۲۷۴۱

۱ـ۲ آ ـ ۳۰۸۳۸

سه‌شنبه سیزدهم جمادی‌الاول ۱۳۷۸ـ بیست وپنجم نوامبر ۱۹۵۸ سال سی وسوم ـ شماره ۹۷۷۲

اطلاعات

شاهنشاه برای معاینه دندان به ژنو میروند

ژنو ـ رویتر ـ یکی از اعضای هیئت‌نمایندگی ایران در سازمان‌ملل متحد اظهار داشت که‌اعلیحضرت شاهنشاه ایران روز سوم دسامبر برای دیدن طبیب ودندان پزشک‌خود وارد ژنو خواهند شد.
شاهنشاه ایران درمنزل سپهبد زاهدی اقامت میکنند.

متن قانون رسیدگی بدارائی کارمندان

که امروز در مجلس شورایملی بتصویب رسید

ماده اول ـ از تاریخ تصویب این قانون وزراء و معاونین و سایر کارمندان دولت اعم از کشوری و لشکری یا شهرداریها یا دستگاههای وابسته به‌آنها واعضاء انجمنهای‌شهر و مامورین بخدمات عمومی و همچنین کلیه کارکنان هر سازمان یا بنگاه یا شرکت یا بانك یا هر موسسه دیگرکه اکثریت سرمایه یامنافع آن متعلق بدولت یا سایر موسسات مذکور است ویا نظارت یا اداره یا مدیریت آن با یکی از مقامات مزبور میباشد وهمچنین کلیه اشخاصیکه بنحوی از انحاء از خزانه دولت یا از موسسات مذکور حقوق یا حق‌الزحمه یا پاداش یا امثال آن بطور مستمر (باستثناء حقوق بازنشستگی یا وظیفه یا مستمری قانونی) دریافت میدارند مکلف هستند صورت دارائی ودرآمد خود وهمسر خود وفرزندانی را که قانونا تحت سرپرستی آنهاهستند بمراجعی که طبق تصویب نامه هیأت وزیران تعیین خواهد گردید تسلیم ورسید دریافت دارند.

تبصره ـ کلیه کارمندانی که جدیدا بخدمت دولت یا یکی از موسسات فوق‌الذکر وارد میشوند باید موقع ورود بخدمت صورت دارائی ودرآمد خود وهمسر و فرزندان تحت سرپرستی خود را تسلیم‌نمایند.

ماده دوم ـ صورت دارائی شامل ریز کلیه اموال غیر منقول وحقوق متعلق به آنها و مطالبات ودیون و حقوق انتفاعی و وجوه نقد واسناد بهادار وسایر اقلام مهم دارائی منقول با ذکر مشخصات آنهاخواهدبود.

تبصره ـ صورت مزبور در روی اوراقی که از طرف دولت تهیه ودر آن فهرست اموالی که باید صورت داده شود تعیین گردیده است تسلیم مشمولین ماده یك میشود که از تاریخ دریافت ظرف دو ماه‌آنها را تکمیل وبمرجع مربوط تسلیم نمایند.

ماده سوم ـ مشمولین‌ماده یك مکلفند هر یکسال پس از تسلیم‌صورت دارائی کلیه تغییراتی که در دارائی ودر آمد آنان یا همسر ویافرزندان تحت سرپرستی آنان پیدا شده وطرق تحصیل آنها را بطریق مذکور در تبصره ماده دوم تسلیم‌و رسید دریافت دارند.

ماده چهارم ـ اشخاص‌فوق‌درصورتیکه درمواعد مقررصورتهای‌مذکور در این قانون‌را بدون‌عذر‌موجه‌تسلیم‌نکردندبمجازات‌انفصال‌ابد ازخدمت‌در مؤسسات مذکور درماده یك محکوم میشوند ـ همچنین هریك از مشمولین مذکور فوق‌که صورت دارائی خود یا همسر ویا فرزندان تحت سرپرستی خودرا عالماً و عامداً برخلاف واقع تنظیم نمایند اعم از اینکه حیله و تقلبی بکار برند و یا قسمتی از دارائی را کتمان نمایند به مجازات ابد از خدمت در مؤسسات مذکور دراین قانون و ضبط آن قسمت از دارائی که‌در صورت قید نگردیده و متعلق‌بخود کارمند میباشد بنفع خزانه دولت محکوم میشود.

ماده پنجم ـ مشمولین ماده یك مکلفند بکلیه پرسشهای مربوط به تغییرات حاصله در صورت دارائی جواب صریح دهند ـ در صورتیکه اضافه دارائی ازطریق غیر مشروع تحصیل شده باشدمرتکب بانفصال ابد از خدمت در مؤسسات مذکور در ماده یك وضبط آن مال محکوم خواهد شد وهرگاه عمل باسایر مواد قانون مجازات عمومی منطبق باشد مرتکب علاوه بر مجازات فوق به مجازات مندرج درآن قانون نیز محکوم خواهد گردید.

تبصره ـ منظور از انفصال از خدمت درباره مشمولین مواد فوق‌که جزء مامورین دولت یا شهرداری یا بنگاههای مذکور در قانون‌راجع بمحاکمهٔ مامورین بخدمات عمومی مصوب ۱۳۳۵٫۲٫۶ نمیباشند انفصال ابد از خدمت درآن مؤسسات و محرومیت از خدمات دولتی (اعم از کشوری و لشکری)وشهرداری است.

ماده ششم ـ رسیدگی بصورتهای مزبور وتشخیص انطباق موضوع باموادِ ٤ و٥ در قسمت کشوری بعهده اداره کل بازرسی کشور ودر قسمت نیروهای مسلح بعهده اداره بازرسی ارتش خواهد بود ادارات مزبور در صورتیکه تشخیص دادند موضوع قابل تعقیب کیفری است آنرا بدادسرای صلاحیتدار ارجاع مینمایند تاطبق مقررات کیفری اقدام بعمل آید.

ماده هفتم ـ کسانیکه طبق این قانون از طرف دادستان درداد‌گاههای عمومی یا دادگاههای نظامی تحت تعقیب واقع شوند از خدمت معلق یابدون‌کار میشوند و در صورتیکه برحسب حکم قطعی برائت حاصل نمودند ایام تعلیق یا بدون‌کاری جزء خدمت آنان محسوب و حقوق مدتی‌راکه بعلت تعلیق بآنان پرداخته نشده دریافت خواهند کرد.

ماده هشتم ـ صورتهای مزبور و مندرجات آن سری است وافشای آن قبل‌از صدور کیفرخواست بکلی ممنوع است و متخلفین به مجازات مقرر در ماده ۲۲۰ قانون مجازات عمومی محکوم خواهندشد.

ماده نهم ـ نمایندگان مجلسین پس‌از تصویب اعتبارنامه ظرف‌دو ماه صورت دارائی خود و همسر و فرزندان تحت تکفل قانونی خودرا طبق ماده دوم بروٌسای مجلسین تسلیم مینمایند وسه‌ماه بآخر دوره نمایندگی نیز تغییرات حاصل در دارائی را مجددا بهمان مراجع تسلیم میکنند ـ هریك از روٌسای مجلسین صورتهای مزبور را به تشخیص هیات رئیسه بکمیسیون متشکل از اعضای کمیسیونهای دادگستری و عرایض مجلس مربوط ارجاع مینمایند تا اگر معلوم شد افزایش ثروت منطبق با مواد این قانون میباشد گزارش آنرا بمجلس تقدیم نمایند تاطبق مقررات قانونی مورد رسیدگی قرارگیرد.

ماده دهم ـ وزارت دادگستری و وزارت جنك مامور اجرای این قانون هستند.

وضع هوا

پیش بینی هوای ایران تاظهر فردا طبق‌گزارش اداره پیش‌بینی هواشناسی مهرآباد بدینقرار است.
هوای سواحل بحرخزر ابری ،هوای ناحیه خراسان صاف همراه بالکه‌های ابر مرتفع ،هوای ناحیه آذربایجان وشهرستانهای غربی وجنوب غربی و مرکزی وتهران صاف همراه بالکه های ابر مرتفع که‌بتدریج مقدار آنهازیادتر خواهد شد.
گرمترین نقاطی‌که ایستگاه هواشناسی دارند درروز گذشته بندر عباس باحداکثر ۲٤درجه‌و سردترین نقاط شهرکرمان باحداقل۱۳ درجه‌سانتی‌گراد زیر صفر بوده است.
حداکثر درجه حرارت‌هوای تهران ۸وحداقل آن٦درجه زیر صفر بوده‌است.

اظهارات سخنگوی وزارت خارجه انگلستان
درباره بحرین

لندن ـ خبرگزاری فرانسه ـ دیروز سخنگوی وزارت امور خارجه انگلستان خاطر نشان ساخت از نقطه نظر دولت بریتانیا بحرین به‌ایران تعلق‌ندارد.
سخنگوی وزارت امور خارجه انگلستان سپس ضمن اشاره به‌بیانات شاهنشاه ایران که‌فرموده‌بودند چنانچه بحرین از ایران اطاعت کند حاکم کنونی آن بسمت استاندار بحرین تعیین خواهد شد گفت:
یك سال قبل دولت انگلستان درمجلس عوام بریتانیا تقاضای دولت‌ایران را درمورد بحرین رد کرد واعلام نمود که‌تعهدات خودرا درقبال بحرین‌انجام خواهد داد.
سخنگوی وزارت امور خارجه انگلستان سپس گفت هیچ‌چیز بیشتری جهت اضافه کردن به‌اعلامیه فوق ندارد.وضع بحرین رسما در لندن بدین شکل تعیین ومشخص گردیده است «دولت مستقل تحت حمایت بریتانیا».
اطلاعات ـ جای بسی تعجب است که‌سخنگوی وزارت خارجه انگلستان‌بدنبال بیانات‌شاهنشاه اعلام‌میکند که‌ازنقطه‌نظر بریتانیا بحرین به ایران‌تعلق ندارد .درحالی‌که ما این «نقطه نظر» انگلستان‌را قبول نداریم زیرا «ازنقطه نظر تاریخ» ازنقطه نظر سوابق چند هزار ساله .ازنقطه نظر روابط تاریخی مدون و بالاخره از نقطه نظر جغرافیائی و آثاری که‌وجود دارد بحرین جزئی از خاك ایران است وخوشبختانه اظهارات سخنگوی وزارت خارجه بریتانیا نمیتواندبر این حقیقت تاریخی خط بطلان بکشد.
این اظهارات درست نظیر اینست که‌سخنگوی وزارت خارجه مااعلام‌کند که‌اسکاتلند متعلق بانگلستان نیست .وضع موجود بهرترتیب که‌باشدویا ادامه یابد هیچگاه حقانیت ایرانرابه بحرین وتصمیم‌مارابراعمال‌حق‌حاکمیت خود از بین نخواهد برد.
وبیانات شاهنشاه درواقع عکس‌العمل تمایلات ملت ایران است وبدیهی است این بیانات وهراقدامی که‌بدنبال آن بعمل آید پشتیبانی ملت ایران‌را بهمراه خواهد داشت.

ضیافت مشاور فرهنگی دربار شاهنشاهی بافتخار آقای آندره مالرو

از طرف آقای شجاع‌الدین شفا مشاور فرهنگی و مطبوعاتی دربار شاهنشاهی مجلس ضیافتی بافتخار آقای اندرممالر ووزیر کابینه فرانسه و نویسنده وادیب بزرك فرانسوی بمنظور معارفه ایشان با ارباب مطبوعات ونویسندگان وشخصیتهای فرهنگی ایرانی ترتیب داده شده است. این مجلس ازساعت ۷ تا۸ چهارشنبه درباشگاه دانشگاه منعقد خواهدبود.

آخرین خبر تا ٤ بعدازظهر

خارجه

تفسیر نیویورك تایمز درباره انتخابات فرانسه

نیویورك ـ آسوشیتدپرس ـ روزنامه نیویورك تایمز در شماره امروز خود پیرامون انتخابات فرانسه بحث نموده ومینویسد که نتیجه انتخابات نشان میدهد که‌دوگل پیروز شده وکمونیستها شکست خورده‌اند .در فرانسه کتاب جدیدی آغاز میشود واین انتخابات ممکن است مقدمه یك سیستم دوحزبی درفرانسه باشد.
نیویورك تایمز مینویسد بامتد جدید انتخابات کمونیستها درحدود٤٠ نماینده درمجلس ملی خواهند داشت وحال آنکه درگذشته ۱۵۰ نماینده مجلس فرانسه کمونیست بودند.
تایمز میافزاید که‌مندس فرانس درنرماندی شکست خورده ولی‌شخصیت اوباندازه‌ای نیرومند است که ممکن است خود ژنرال دوگل باردیگر اورا بصحنه سیاست بازگرداند.

مطبوعات انگلیس از روش «غنا» انتقاد میکنند

لندن ـ رویتر ـ امروز چندروزنامه انگلیسی دولت غنا را بعلت عدم مشاوره باسایر کشورهای مشترك‌المنافع پیرامون وحدت باگینه‌مورد انتقاد قراردادند.
روزنامه منچسترگاردیان مینویسد که اتحاد غنا و گینه ازجمله‌مسائلی است که‌اندیشه پیرامون آن ،از اجرای آن آسانتر است .ولی بااین حال نگرانی سکوتور رئیس جمهورگینه وکوام‌نکرومه‌نخست وزیرغنارابخود جلب کرده‌است.

ماه مصنوعی آینده آمریکا
از حدود ماه گذشته وبسوی خورشید میرود

واشنگتن ـ آسوشیتدپرس ـ نیروی زمینی امریکا امیدوار است که اولین موشك خودرا در٦ دسامبر بسوی ماه پرتاب کند.
ماه مصنوعی این موشك از ماههای مصنوعی قبلی که‌نیروی هوائی بهماه پرتاب کردبسیار سبکتر وساده‌تر خواهدبود.
موشك نیروی زمینی ازکیپ کاناورال پرتاب خواهد شد. درماه مصنوعی نیروی زمینی ۱۵پوند وسائل وابزارکار گذاشته میشود ، هدف موشك نیروی زمینی اینستکه از حدودماه بگذرد و بسوی خورشید برود . اگر ماه مصنوعی مزبور بتواند از حدودماه‌خارج شودبصورت یکی‌ازاقمارخورشید درخواهد آمدومانند زمین، مریخ،زهره بدورخورشید خواهد چرخید.
فن‌براون کارشناس موشکی آمریکا اظهار داشت گرچه هدف این‌موشك گذشتن از ماه است ولی ممکن است قوه جاذبه ماه آنرا نگاهدارد وموشك بدورماه بچرخد ویاآنکه به‌آن‌اصابت کند.

تاترهای انگلیس باید ملی شود

لندن ـ خبرگزاری‌فرانسه ـ سرتوم‌ابرین منشی اتحادیه هنرمندان تاتر انگلستان امروز گفت تنهاراه نجات دادن هنر تاتر درانگلستان ملی کردن تاتر هااست.
وی گفت‌اکنون در انگلستان کسانی که تاترها رادرکنترل و تحت نفوذ دارند واقعا بدین هنر علاقمند نیستند فقط درپی منافع مادی هستند ودرحقیقت باهنر تجارت میکنند.
اگرتاتر همچنان دردست کسانیکه به‌هنر علاقه واقعی ندارندبماند هنرتاتر درانگلستان خواهدمرد مراز کلمه ملی کردن متنفرم ولی برای نجات این هنر چاره‌ای جز آن نداریم.

اداره ثبت کارمند استخدام میکند

بطوریکه خبرنگارما کسب‌اطلاع کرده‌است اداره کل ثبت‌چون در حال حاضر احتیاج زیاد به‌کارمند ومامورین مختلف دارد درصددبرآمده است ۲۹۰ نفرکارمنددفتری و مامور اجرا وابلاغ استخدام نماید.
استخدام این عده بموجب قانونی است که چندی قبل‌بتصویب‌مجلسین رسیده‌و وزارت دادگستری نیز بااستفاده از همین قانون عده‌ای را استخدام کرده‌است.
آقای ابهری معاون کل ثبت امروز گفت :پس‌از تصویب هیئت دولت اداره ثبت این ۲۹۰ نفررا استخدام میکند واین عده علاوه‌بر کارمندانیست که قرار است پس‌از تصویب لایحه «کلاس ثبت»و«کلاس نقشه‌برداری» استخدام شوند.
معاون ثبت کل افزود :تشکیل شعبه ثبت در چند نقطه مرزی درحال انجام است و پس‌از آن در شهرهای مورد لزوم اقدام به تشکیل شعبه ثبت خواهد شد.

داخله

شهرستانها

چشم «بنان» می‌بیند

خبرنگارما از تبریز بعدازظهر امروز تلفنی اطلاع دادکه آقای بنان خواننده معروف رادیو ایران که‌برای معالجه چشم خودباروپا مسافرت کرده بود ،وارد تبریز شد.
مشارالیه صبح امروز بخبرنگار ما اظهار داشت بامعالجاتی که دراروپا بعمل آوردم فعلا روشنائی چشم خودرا باز یافته‌ام.

سارقین مسلح یك نفر را کشتند

خبرنگارما ازبهبهان آخروقت امروز اطلاع‌داد که‌چند نفر سارق مسلح باسامی علی‌داد ،معصومعلی ،محمد زکی و یکنفر ناشناس که‌چندراس مادیان ازایل بختیاری سرقت کرده‌بودند درمحلی بنام «چوینون» واقع در ٦٠ کیلومتری کوشك یکی‌از صاحبان مادیان که‌در تعقیب‌آنهابرآمده بود بضرب گلوله‌برنوبقتل رسانیدند مامورین ژاندارمری درتعقیب سارقین می‌باشند.

ماجرای اختلافات قصابان تبریز باشهرداری

خبرنگار ماازتبریز گزارش میدهد . بعدازظهر دیروز کمیسیونی‌بمنظور رسیدگی بوضع گوشت واعتصاب قصابیها درشهرداری تبریز تشکیل شد. دراین جلسه روسای صنف قصاب تعهد کردند که‌ازفردا دست از اعتصاب کشیده وتاپانزدهم آذرهرکیلو گوشت رابیهای۳۰ ریال بفروشند.
از صبح امروز قصابیها دست بکشتارزدند ولی‌متاسفانه اغلب قصابیها بتعهدخویش عمل نکرده وهرکیلو گوشت رابیهای ۳٦ ریال میفروختند بهمین جهت چند نفراز متخلفین بوسیله دادگاه کیفر گرانفروشان شهرداری جلب شدند.

برای شرکت درقرعه‌کشی نظام وظیفه

امروز اعلامیه‌ای ازطرف اداره نظام‌وظیفه منتشر شد که کلیه مشمولین دیپلمه ولیسانسیه ببالا باستثنای پزشگان متولدین ۱۳۰٦تا ۱۳٦۷ازروز شنبه ۱۳ دیماه تاروز ه‌شنبه ۲۵دیماه برای نام‌نویسی دراداره نظام‌وظیفه حضوریابند .مراسم قرعه‌کشی درروزیکشنبه ۲۸دیماه دردانشگاه نظامی سلطنت آباد بعمل می‌آید . (متن اعلامیه درشماره فردا چاپ میشود)

نهالهای شهر توکیو در پارك شهر تهران

ساعت ده صبح امروز مراسم غرس وکشت یکصداصله درخت گل گیلاس که‌از طرف شهرداری توکیو (ژاپن) به‌شهرداری تهران هدیه و بوسیله هواپیما ارسال شده‌بود درپارك شهر باحضور آقای مهام شهردار تهران وکاردار سفارت ژاپن بعمل آمد.
آقای مهام شهردارتهران ضمن اظهار سپاسگزاری ازهدیه مزبور اظهار داشت که شهرداری تهران نیز تعدادی سروناز شیراز بشهرداری توکیو اهدا خواهد نمود.

تغییرات در برنامه حرکت قطارها

سخنگوی راه آهن امروز بخبرنگار ما گفت بمناسبت اقتضای‌فصل تغییراتی در حرکت قطار های مسافری خطوط تهران مشهد و تهران تبریز داده شده که از روز ۸ آذرماه بموقع اجرا گذارده خواهد شد.

تغییرات در شرکت واحد اتوبوسرانی

امروز اطلاع حاصل شد که آقایان جهانسوز وهمایون مدیر عامل شرکت واحد اتوبوسرانی و رئیس هیئت مدیره شرکت اتوبوسرانی بازنشسته شده‌اند.
بطوریکه خبرنگار ما کسب‌اطلاع نموده‌درهیئت‌مدیره‌شرکت‌اتوبوسرانی تغییراتی داده میشود واعضای هیئت مدیره جدید شرکت واحد از ۷ نفر به۳ نفت تقلیل خواهند یافت ومدیر عامل شرکت یك متخصص خارجی خواهد بود.

پایان شب سیه ...

آقای صفر علی احمد قاسم‌آبادی یکی‌از برندگان جوائز ممتاز سری ٤۱۳ میگفت . . . «سالیان بسیار تابستانها در اراك زراعت کردم و زمستانها درتهران عملگی ،تاتوانستم مخارج‌خود وزن‌وچهارفرزندم‌راتامین کنم‌واکنون که‌سی‌هزار تومان‌جایزه‌بردم‌ام ،نخستین باری است که خوشبختی را آنچنانکه دیگران دارند احساس میکنم.»
«بنگاه بخت آزمائی ملی»

کوکا کولا بنوشید DRINK Coca-Cola

روزنامه خدنگ
باهمان روش سیاسی واجتماعی با همکاری یاران اتحاد مثلث بزودی منتشر خواهد شد.
۱ـ۳ آ ـ۲۰٤۰۳

آگهی فروشگاه ارج
از مشتریان محترم فروشگاه ارج که بابت معاملات خود از تاریخ ۲۵ آبان ماه ۳۷ به‌بعد باین فروشگاه چك تسلیم نموده‌اندخواهشمنداست برای امرلازمی باین‌فروشگاه مراجعه‌فرمایند
مدیر فروشگاه ارج ـ ظاعنی
۱ـ۲ آـ۳۰۹۱٤

آخرین متد درمان سوزاك تازه ،کهنه وضعف قوای تناسلی دکتر جناب‌زاده دارای گواهینامه از دانشکده‌طب‌فرانسه خیابان‌منوچهری مقابل کوچه دبیرستان ژاندارك
۱۵ـ۲۰ آـ۲۷۲٥٤

ارمغان
نامهٔ اهل فضل وادب

هوسانو نوشتا زاده (?)
اثر جاودان «اکوتاگاوا» نویسندهٔ ژاپنی ـ ترجمهٔ: احمد شاملو
اطلاعات ماهانه
فردا صبح در ششمین شمارهٔ دورهٔ جدید

تهران مصور
صبح جمعه
آـ۳۰۹۳۲

مسابقه ۲۰ خانه‌ای

مسابقه‌ایست نوظهور، کاملا ابتکاری، باجایزه‌وآسان برای همه بطوریکه حتی بیسوادها هم میتوانند درآن شرکت نمایند ازهم اکنون منتظر باشید.
۱ـ۲ ۳۰۹۷۸ـآ

۵	٤	۳	۲	۱
۱۰	۹	۸	۷	٦
۱۵	۱٤	۱۳	۱۲	۱۱
۲۰	۱۹	۱۸	۱۷	۱٦