در حالیکه امید به پائین رفتن سطح آب کارون و رفع خطر بود

بارانهای سیل آسا در خوزستان شروع شد

راه‌شوسه تهران خوزستان بازشد

اطلاعات ۱۳۰۴

۲۰ صفحه

سه‌شنبه هشتم بهمن‌ماه ۱۳۴۷ ..... شماره ۱۲۸۰۲

..... سال چهل‌وسوم ..... تکشماره ٤ ریال

سیل با سرعت بطرف خرمشهر سرازیر شد !

اطراف آبادان و خرمشهر دیوار میکشند !

هزاران نفر از سیل زدگان در مسیر کارون باقایق‌های موتوری نجات داده شدند

طی چند روز گذشته در اهواز بیش از ۷۰۰ خانه منهدم گردیده است

• شیرو خورشید : در خرمشهر و آبادان اردوگاه های بزرك دایر میشود شرح درصفحات ٥-٦-١٧-١٨

یك اردوی بزرك برای اسکان ۲ هزار نفر در خرمشهر تشکیل میشود

در ۱۳۰ کیلو متری خرم آباد پلی شکست و شش کامیون بداخل رودخانه افتاد

برای جلوگیری از طغیان «فرات» یك سد خاکی احداث میشود

سد «کورزین» جزیره قشم شکست و ۱۵ خانه روستائی مجاور آن ویران گردید

چتر بازان لشگر زرهی اهواز برای سیلزده ها آذوقه ولباس ریختند

سیل ،این میهمان ناخوانده مردم اهواز ،دراغلب خانه‌هارا کوبیده و هرجا که توانسته بزور وارد شده وبه زندگی مردم حمله برده‌است اما اهالی نیز تسلیم نشده‌اند ،زن ومرد ، پیرو جوان به مقابله این سانحه طبیعی برخاسته اند و ازمال وجان وهستی خودباتمام قوا دفاع می کنند .
واین صحنه ایست ازمقابله مردم باخشم کارون .
(عکس ازخبرنگار عکاس اعزامی اطلاعات)

تاکنون مردم اهواز چنین آبی جزدررودخانه کارون ندیده بودند ولی اینك سیل چنان وضعی بوجود آورده که گوئی کارون درهرخیابان وکوچه گسترده شده‌است .ارتفاع آب وشدت جریان آن‌در بعضی‌از محلات اهواز باندازه ایست که موجهای آن‌به دیوار خانه هاو تاسیسات کوبیده می شود .
(عکس‌از محمودمحمدی‌خبرنگار عکاس‌اعزامی روزنامه اطلاعات به اهواز)

ارتش عراق آماده مقابله باحمله‌انتقامی اسرائیل‌شد

• نخست وزیر اسرائیل اخطار کرد که انتقام اعدام یهودیان را خواهد گرفت

• وزیر خارجه امریکا و اوتانت نسبت به‌عواقب اعدام یهودیان ابراز نگرانی کردند

• پرزیدنت نیکسون گفت: درانفجارآینده‌خاورمیانه امریکا و شوروی باسلاح اتمی بجنك کشیده می‌شوند

درصفحه ۲

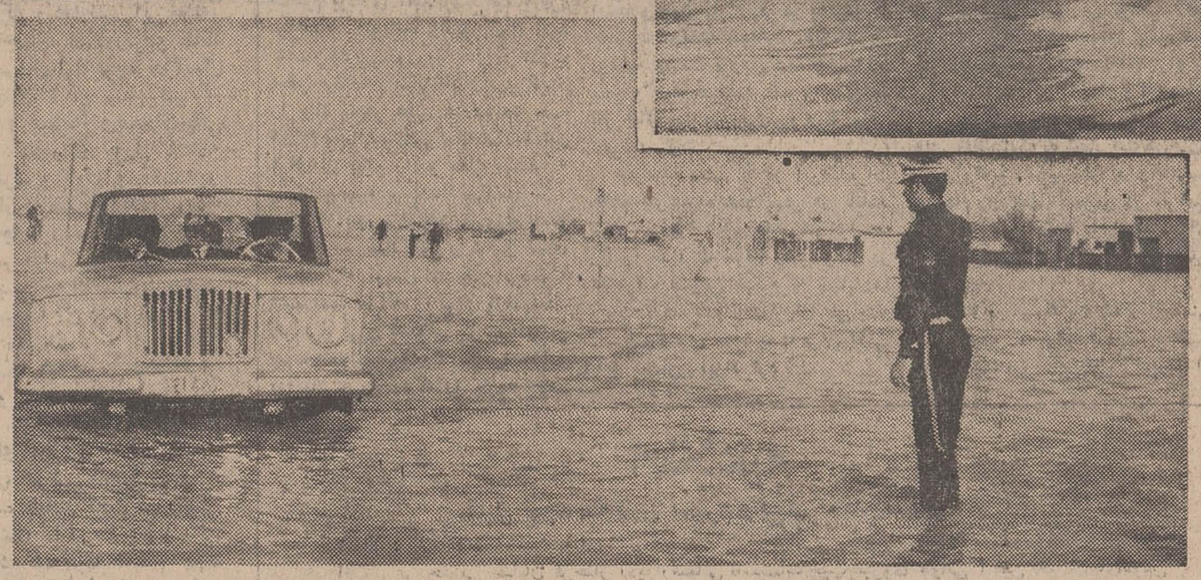

اینجا کارون نیست ، یکی ازمیادین اهواز است که سیل آنرا بصورت دریاچه کوچکی درآورده‌است . آقای هویدا نخست‌وزیر و وزراء همراه او و مسئولان شهر درحالیکه اتومبیل جیپ سوارشده‌اند از محلات وخیابانهای‌شهر بازدید می کنند تا باتوجه بوضع محل ببینند برای مردم سیلزده وجلوگیری از خطرات دیگر چه‌اقدامی باید صورت گیرد . عکس‌از خبرنگار عکاس‌اعزامی اطلاعات

برای‌اتومبیلها شناسنامه صادر میشود
درصفحه ٤

خرابی اسفالت خیابانها باعث حیرت مردم شد
درصفحه ٤

چگونه جهیزیه ۸ عروس تهیه شد ؟

درصفحه ۹

میخچی - بازار
بهترین پارچه های پشمی‌انگلیسی مردانه رسید تلفن ۲٥٤۲۱

برای بدست آوردن
یك میلیون ریال جایزه ممتاز
یك میلیون ریال جایزه قهرمان شانس اول
یکدستگاه پیکان سفید جایزه قهرمان شانس دوم
جوایزبلیطهای مخصوص
اعانه ملی
فقط تا
فردا
فرصت دارید

آگهی استخدام

شرکت ملی ذوب آهن ایران برای تامین و تربیت کادر فنی (در سطوح مهندس و کمك مهندس) جهت بهره برداری از کارخانه ذوب آهن آریامهر در اصفهان اشخاص واجد شرایط زیر را ازطریق مصاحبه انتخاب و برای کارورزی‌تخصصی بخارج اعزام میدارد .

ردیف	نوع تخصص	حداقل درجه تحصیلات وسایر مشخصات
۱	مهندس ذوب آهن	درجه مهندسی
۲	مهندس مکانیك	درجه مهندسی
۳	مهندس برق و الکترونیك	درجه مهندسی
٤	مهندس سیویل و تاسیسات	درجه مهندسی
٥	مهندس شیمی	درجه مهندسی
٦	کمك مهندس شیمی	فوق دیپلم فنی و سابقه کار در موسسات شیمیائی
۷	کمك مهندس مکانیك	فوق دیپلم فنی و سابقه کار مطلوب
۸	کمك مهندس ذوب آهن - مواد نسوز	فوق دیپلم فنی و سابقه کار در صنایع فلزی
۹	کمك مهندس برق	فوق دیپلم فنی و سابقه کارمطلوب

داوطلبان واجد شرائط بالا برای نام نویسی و آگاهی از تاریخ مصاحبه میتوانند از تاریخ۱۲ بهمن ماه سال جاری در ساعات اداری به محل کلاسهای تدریس زبانهای خارجی شرکت ملی ذوب آهن ایران واقع در خیابان فرصت جنوبی شماره ۳٥مراجعه نمایند . م الف ۱۰۸۹٤

امورآموزش وسنجش‌پرسنل شرکت ملی‌ذوب‌آهن‌ایران

هیئت موسس شرکت تعاونی واحد نانوایان تهران وحومه (درشرف تاسیس)

بدینوسیله از عموم همکاران محترم نانوایان مجازیکه فیش پرداخت مبلغ یکهزار ریال بحساب شماره ٤۳۳۰ این شرکت‌رادر بانك ملی ایران شعبه خیابان شاهرضا در دست دارند وهمچنین چهل‌ونه برك سفته یك هزار ریالی راتحویل داده‌اند دعوت‌مینماید که ازاین تاریخ‌تا روز سه شنبه ۱٥ر۱۱ر٤۷ همه روزه از ساعت ۸ صبح الی ۱۲ و بعداز ظهر ها ازساعت ٤ الی٦ بادردست‌داشتن فیش مزبور و شناسنامه عکس‌دارو یك قطعه عکس جهت‌دریافت کارت شناسائی بمنظور شرکت در انتخابات هیئت مدیره و بازرسان قانونی بدفتر شرکت واقع در دروازه شمیران خیابان هدایت محل شورایعالی اصناف مراجعه فرمایند.
از طرف هیئت موسس مصطفی شراره
۱-۲ آ-٦۸٦۹٦

صفحات خودآموز انگلیسی
بی بی سی لندن
جدیدترین متد آزمایش شده در جهان و مورد استفاده کسانی است که میخواهند انگلیسی را در مدت کوتاهی صحیح و آسان بیاموزند.
شرکت ایران یاد : خیابان ثریا شماره ۱٥۱
تلفنهای: ٤۲٤۰٦-٦٦۸٦۷

بزرگترین حراج در فروشگاه مارسل بلان
مارسل‌بلان بهترین و عالیترین پارچه های زنانه را حراج‌میکند.
مارسل‌بلان تخت‌جمشید جنب سینما پارامونت . فونیك
آ-٦۷٥۸٦

نمایشگاه آثار هنری کارگران
نمایشگاه آثار هنری کارگران که روز شنبه ٥ بهمن۱۳٤۷ افتتاح‌شده است تاسه‌شنبه ۱٥ بهمن۱۳٤۷ ادامه خواهد یافت هنردوستان میتوانند در ساعات اداری (غیراز روزهای تعطیل) بوزارت کار وامور اجتماعی (خیابان آیزنهاور) مراجعه فرمایند
م‌الف ۱۰۸۸٤ ۱-۲ آ-٦۸٤٦٤

مشتریان محترم شرکت بوتان
شماره‌های جدید تلفن قسمت پخش گاز شرکت بوتان بشرح زیر است :
۹٥۳۰٥۱ - ۹٥۳۰٥۲ - ۹٥۳۰٥۳ - ۹٥۳۰٥٤ - ۹٥۳۰٥٥
واگر خط راه‌ندادو نتوانستید بگیرید دراینصورت لطفا از شماره های :
۳۳۸۲۲۲ - ۳۳۸۲۲۱ - ۳۳۲۹۲٤ استفاده فرمائید

از فردا صبح در ۱٥ سینمای بزرك پایتخت
رضافاضلی ، جفری هانتر ، پاسکال پتی درفیلم رنگی
جائی برای مردن پیدا کن

سرمقاله

کارون : کف برلب ودیوانه !

سیل خوزستان بیك فاجعه تبدیل شده است.

گزارشی که با این عنوان غم‌انگیز شروع میشود نصف‌روزنامه دیروز را سیاه کرده بود و خواندید که چطور علیرغم همه‌تدابیر واقداماتی که صورت گرفته ، قسمت مهمی از مزارع ونخلستانها و مناطق مسکونی در قسمتهائی‌از خوزستان مخصوصا شهر اهواز زیر آب رفته است و سیلاب محله به محله وخانه بخانه مقاومت‌مردم را درهم میشکند و پیشرفت میکند.

تصوراینکه‌درنواحی سیل‌زده ونقاطی که درتهدید سیل قرار دارد برخواهران وبرادران خوزستانی‌ماچه میگذردبرای مردم‌تهران‌وباقی ولایات نباید مشکل باشد . وقتی چهل و هشت ساعت بارندگی مداوم آن وحشتی را بوجود بیاورد که چند روز پیش بر تهران حکومت داشت و سیمای مردم را پوشانده بود ، وقتی خبر چند ساعت بسته شدن جاده‌ها هزاران خانواده را که مسافری پر راه دارند آنطور نگران کند، وقتی احتمال اینکه مبادا انسداد راهها باعث شود نفت کمی دیرتر بشعبه‌ها برسدو چند ساعتی بخاریها بدون نفت بمانند آنگونه مردم را دستپاچه‌و عصبی سازد خودمعلوم است جماعتی که در محاصره سیل واقع شده‌اند و مردمی که هستی ایشان زیر دریاچه‌ای از آب فرو رفته و سیل ،خودشان‌وزن وفرزندشان را آواره کوچه و خیابان کرده است چه میکشند وچه حالی دارند.

خوزستان درین چند روزه دستخوش چنین احوالی است بهمین مناسبت مردم تهران وسایر ولایات باوجود آنکه عموما گرفتار مشکلات و عوارض ناشی از بارندگی‌های متوالی و برف وسرمای زمستان امسال میباشند، تحت تاثیر گزارش وقایع خوزستان‌و طغیان رودخانه‌ها درآن استان غم خودشانرا فراموش کرده شریك تالمات اهالی خوزستان شده‌اند.

فعلا در سراسر خوزستان یك وضعیت غیر عادی بچشم میخورد. کارون ورودخانه‌های دیگری که زمزمه آنها در شرایط عادی‌الهام بخش مردم خوزستان است بمظاهر وحشت وهراس تبدیل‌شده‌اند. آب گل آلود رودخانه‌ها بهرطرف سرازیر میشود ویرانی وبدبختی بارمغان میبرد . خانه‌های بسیاری را سیل درهم کوبیده و بعضی نقاط را دد محاصره گرفته است و اگر چه از همه امکانات‌برای مهار کردن سیل استفاده شده ، معهذا خرابی‌ها زیاد وخسارات بیشمار است. اینست که مردم دعا میکنند و امیدوارند طبیعت خشمگین بهمین اندازه خسارت ومصیبت که وارد آورده است‌اکتفا کند ورودخانه‌ها از خشونت وسرکشی دست بکشند و آب به بستر نهرها باز گردد .

خوزستان بطور کلی یك منطقه پرآب و طبیعتا با چنین مخاطراتی از ناحیه آب مواجه میباشد .چنانکه در طول بیست و چند ساله اخیر چند مرتبه دستخوش طغیان و تهدید آب قرار گرفته‌است. اما در میان شهرهای خوزستان بیشتر خرمشهر ازین بابت آسیب پذیر بنظر می‌آید و تابحال هروقت سیل بخوزستان میزد ابتدا خرمشهر را هدف قرار میداد و اهواز کمتر دچار چنین سرنوشتی شده بود ،گو اینکه خبرهای دیشب حکایت داشت باطغیان دجله وفرات ، خرمشهر نیز مثل اهواز بخطر افتاده است. درهر حال چه خرمشهر ، چه اهواز،چه دشت‌میشان یاهر نقطه دیگر فرق‌نمیکند ومایه بسی تاسف است که بعد از چندین سال خشکسالی حالا که آسمان درهای رحمت بروی این سرزمین گشوده و زمینهای تشنه وسوخته رنك آب بخود می‌بینند شادمانی و خوشحالی مردم راچنین پیشامدی منقلب و به‌تکدر و تالم مبدل میسازد.

البته تنها ایران نیست که کفاره عدم تعادل طبیعت رامخصوصا در خوزستان متحمل میشود . از قراد معلوم یك انقلاب عظیم‌جوی سراسر عالم را فرا گرفته است و از امریکای لاتین گرفته تا امریکای شمالی و اروپا و آسیا همه‌جا آثار و عوارض این هوای منقلب بچشم میخورد. در اغلب ممالك جهان، از دورترین نقاط تا منطقه خودمان یعنی خاورمیانه برفوسرمای شدید وبارندگیهای نامتعادل وبالاخره طغیان رودخانه‌ها و جاری شدن سیل بسیاری شهرها و نواحی را دستخوش قرار داده و صدمات وخسارات‌جانی ومالی ببار آورده است. بطوریکه حتی کشورهای بزرك با همه وسائلی که در اختیار دارند از آسیب برف و باران و یخبندان‌و سیل برکنار نمانده بلکه بمراتب بیش از ما صدمه دیده‌اند.

در چنین شرایطی جز تسلیم بقضا چاره نیست . لکن نباید فراموش کرد که هرچند دست افراد بشر دراینگونه وقایع دخیل وکسی مقصر و مسئول کارهای طبیعت نیست مع‌الوصف‌این‌حوادث مسئولیتی متوجه افراد انسانی میکند مخصوصا آن دسته افرادی که از تعرض بلاو قضا وفاجعه و مصیبت دور مانده‌اند . جز در پناه‌این همت و غیرت انسانی محال است کسانیکه در معرض حادثه‌قرار گرفته‌اند آنچه را بعمری فراهم آورده و به شبی از دست‌داده‌اند دوباره بدست بیاورند . فعلاتازمانی که بلاتخفیف پیدا کندسهم عمده مسئولیت بعهده دولت و سازمانهای امدادی و خیریه‌است کما اینکه انصافا هم دولت ، هم ارتش ، هم شیروخورشید سرخ وهم تشکیلات نفت جنوب باهمکاری صمیمانه‌ای تحت سرپرستی شخص رئیس دولت که از طرف شاهنشاه ماموریت ویژه برای نظارت بر فعالیتهای امدادی بعهده دارد، همه‌گونه اهتمام جهت حمایت مردم در مقابل سیل وکمك‌های اولیه مبذول داشته وبطور موثری ایفای نقش ووظیفه کرده‌اند . اما مثل همه مواردمشابه ازین ببعد تنها در سایه معاضدت ویاری‌وهمکاری عموم مردم ممکن است که صدمات وارده تاحدی جبران شود و مردم آسیب‌دیده برسرپا بایستند وزندگی را از سر بگیرند . اطمینان داریم که عامه هموطنان و طبقات مختلف مردم این وظیفه انسانی رااحساس میکنند وبرای قبول آن آماده‌اند.

کلاسهای زبان روسی

انجمن روابط فرهنگی ایران و شوروی کلاسهای ابتدائی جدید در پایان بهمن‌ماه ۱۳۴۷ افتتاح می‌شود
علاقمندان میتوانند برای ثبت‌نام و کسب اطلاعات همه‌روزه از ساعت ۴تا۸ بعدازظهر بدفتر کلاسها مراجعه کنند .
خیابان شاهرضا شماره ۲۵ نبش بهرامی تلفن ۶۶۳۷۱ آ_۳۴۵۲۱
۱_۲

جنگ شش روزه

اعراب‌واسرائیل

ترجمه و نگارش سرهنگ
غلامرضا نجاتی

کتابی که باید بخوانید و خواندن آنرا بدوستان خود نیز توصیه نمائید . موسسه‌مطبوعاتی‌عطائی
تلفن ۵۰۴۰۶وکتابفروشیهای تهران‌وشهرستانها
و فروشگاه های امیرکبیر بها ۷۰ ریال

آ_۶۸۷۲۰

لوی اشکول گفت اسرائیل انتقام اعدام یهودیان را در عراق خواهد گرفت

وزیر خارجه امریکا واوتانت نسبت به عواقب اعدام یهودیان ابراز نگرانی کردند

ابا‌ابان : عده دیگری از یهودیان‌عراق اعدام‌میشوند

اورشلیم ـ سخنگوی‌وزارت امور خارجه اسرائیل در یك مصاحبه مطبوعاتی اظهارداشت که سازمان ملل متحد وبطور کلی دنیا در مسئولیت اعدام۹ نفر یهودی در عراق سهیم بوده‌اند. وی‌گفت که‌اسرائیل طی چند ماه اخیر بکرات درخواست کرده است که تحقیقاتی درباره وضع‌یهودیان در کشورهای عربی بعمل آید ولی هیچ کس بدرخواستهای این کشوروقعی نگذاشته‌است درسازمان ملل متحد اوتانت ضمن صدور اعلامیه‌ای ازاعدام پانزده نفر در عراق که ۹ نفرشان‌یهودی بوداظهارتاسف کرده و گفته است محاکمه این عده واعدام آنها در شرایط فعلی کار فوق العاده خطرناکی بودوه هیجان‌عمومی با برانگیخته است. اوتانت گفت اعدام یهودیان ممکن است تلاش‌های صلح راختنی کند در لندن رهبران جامعه یهودی از مایکل استوارت وزیر امور خارجه انگلیس تقاضای ملاقات کردند تا در باره اعدام یهودیان در عراق باوی مذاکره کند . دولت انگلیس هنوز رسما در باره این مسئله اظهار نظر نکرده

نماینده دائمی اسرائیل در سازمان ملل متحد دیشب با اوتانت ملاقات کرد و پیامی از جانب ابا‌ابان‌وزیر امور خارجه اسرائیل بوی تسلیم کرد. در این پیام ابا‌ابان خشم شدیدی را که اعدام ۹ نفر یهودی‌در عراق در سراسر اسرائیل بوجود آورده‌بدبیر کل‌سازمان ملل متحد اطلاع داده و گفته است که این عده بدون آنکه کوچکترین دلیلی برای محکومیت آنها وجود داشته باشد اعدام شده‌اند. ابا‌ابان درنامه خود خاطرنشان ساخته که طبق گزارشهائی بدست آمده در عراق مقدمات‌اعدام عده دیگری از یهودیان‌تهیه میشود.

از طرف‌دیگر نماینده‌دائمی عراق در سازمان ملل متحداز دبیر کل سازمان ملل متحد در باره اعلامیه‌ای که وی پیرامون‌اعدام‌عراقی‌های‌محکوم بمرك صادر کرده توضیحاتی خواست‌نماینده دائمی‌اسرائیل از صدور این اعلامیه از طرف دبیر کل سازمان ملل متحد اظهار شگفتی کرده و گفته است که اعدام این عده یك مسئله داخلی بوده است .

دربارپاریس فدراسیون بین ـ المللی حقوق بشر نسبت به جریان محاکمات عراق واعدام متهمین بجاسوسی بشدت اعتراض کرده و اعلام داشته است که دلیلی برای اعدام‌این عده وجود نداشته است. فدراسیون بین المللی حقوق بشر تصریح کرده است که ازسازمان‌ملل‌متحد درخواست خواهد کرد که‌تحقیقاتی‌درباره جریان محاکمات این عده و اعدام آنها بعمل آورد.

● **نگرانی امریکا**

ویلیام راجرز وزیر خارجه امریکا گفت‌اعدام یهودیان‌در عراق مایه نگرانی دولت امریکاست وی گفت اصولا اعدام دسته جمعی در ملاء عام چیز نفرت‌آوری است . و مخالف وجدان بشری میباشد وامریکا همگام با اوتانت احساس نگرانی از این‌اعدامها میکند. بی آنکه وارد اوضاع واحوالی که منجر به محاکمه شده است بشود.

همزمان بااین کنگره‌یهودیان امریکا وحشت و اندوه خودرا از اعدام یهودیان‌درعراق‌اعلام کرده و ازوزیر خارجه امریکا خواست باهر وسیله‌دیپلماتیك که در اختیاردارد جلوی اعدام ۶۵ نفر دیگر را که قراراست محاکمه شوند بگیرد.

رئیس کنگره در تلگراف خود گفته است‌وخشتناك بودن اعدام واینکه اجساد آویخته را بالای دار نگاهداشته‌اند نشان میدهد که در این کشور شبهوت خونریزی وجود دارد. وی تصریح کرد که‌اعتراض بین‌المللی میتواندجلوی کشتار یهودیان را بگیرد و گفت وحشتناك بودن این کاربیشتر هنگامی علنی میشود که در نظر بگیریم ۳تا۴ هزاریهودی عراق اززوئن ۱۹۶۷ در خانه‌هایشان تحت نظربوده‌اند و پیوسته مورد بازرسی قرار میگرفته‌اند ورفت و آمد و ارتباط آنها کاملا محدودبوده است.

ارتش عراق آماده‌مقابله باحمله‌انتقامی اسرائیل شد

بغداد ـ خبرگزاری فرانسه ـ رویتر ـ یونایتدپرس اعدام ۹ نفریهودی که‌جزو۱۵ نفری‌بودندکه دیروز در عراق بدار آویخته شدند بحران خاورمیانه را تشدیدکرد . لوی اشکول نخست وزیراسرائیل اخطارکردکه اسرائیل علیه عراق دست به عمل انتقامی خواهد زد . وی‌گفت این‌بار خداوندانتقام این خونریزی را خواهدگرفت . چندساعت بعد ازاین اعدام در بغداد وبصره ، رئیس جمهوری امریکا خاورمیانه را «بشکه باروت قابل انفجار» نامید وگفت مبارزه اعراب واسرائیل ممکن‌است پای امریکا وشوروی را بجنك بکشاند . محافل سیاسی اسرائیل اکنون این سئوال را مطرح میکنندکه انتقام اسرائیل چگونه‌خواهدبود. خود اشکول نخست‌وزیر این موضوع را روشن‌نکرد. اما عراق اعلام کرده‌است‌که ارتش این‌کشور بحالت آماده باش در آمده است تا هرحمله اسرائیل را سرکوب کند .

اعدام دستجمعی پانزده عرب و یهودی در بغداد و بصره هیجان شدیدی‌در سراسر عراق بوجودآورده است ، این عده که در دادگاه های انقلابی بجرم جاسوسی بنفع‌اسرائیل محکوم بمرك شده بودند پس از آنکه درخواست بخشایش آنها از طرف ژنرال‌حسن‌البکر رئیس جمهوری عراق ردشدسپیده‌دم‌دیروز در بغدادوبصره بداد آویخته شدند .

بهمین مناسبت از بامداد دیروز تظاهرات عظیمی با شرکت پانصدهزار نفر در بغداد برگزار شد جریان این مراسم مستقیما از رادیو پخش گردید رادیو بغداد در عین حال که جریان این تظاهرات را پخش میکرد پیوسته شعار های میهنی میداد .

در آغاز برنامه گوینده رادیوچنین گفت : برای ملت عرب امروز روز پرافتخاری است ... در این هنگام جمعیت انبوهی در خیابان های‌بزرك بغداد اجتماع کرده و از برابریازده چوبه‌دار بزرك که در میدان التحریر برپا شده بود و هنوز اجساد یازده محکوم بربالای آنها دیده میشد رژه میرفتند . گوینده رادیو بغداد که باهمان‌لحن‌پرشوروروز های انقلاب سخن میگفت شنوندگان رادیو بغداد را بیاد شعار هائی میانداخت که هنگام اعدام عبدالکریم قاسم دیکتاتور عراق از همین رادیو پخش میشد .

گوینده رادیو بغداد میگفت :

امروز روز پرافتخار پیروزی بزرك ما است ... قدم قاطع و موثری است که در راه آزادی فلسطین برداشته شده است ما راه را برای آزاد کردن فلسطین عربی اشغالی بازکرده‌ایم‌این است ، ملت ، روزی که بتو وعده‌داده بودند . سپیده‌دم امروز یازده نفردیگر اوج پیروزی بسر می برد ... این پیروزی حزب بعث است . مافلسطین را آزاد خواهیم کرد ما تنها راه را برگزیده ایم و آن نابودی و اضمحلال کامل دشمنان است . مردم با فریاد های «الله‌اکبر» به شعار های‌هیجان‌انگیز رادیو پاسخ میدادند و خلاصه در تمام روز غلغله عمومی در سراسر شهر بغداد برپا شده بود و فریادهای ما باز خواهیم گشت در پایتخت طنین انداز بود .

(مابازخواهیم گشت شعارفلسطینی هائی است که برای آزادی فلسطین مبارزه‌میکنند) گویندگان رادیوبغداد

اینجا و چهار نفر دیگر در بصره‌بدار مجازات آویخته شدند ... ملت امروز روزعیدتواست بزودی همه جاسوسان محو ونابود خواهند شد و حتی یك نفر خائن نیز در سرزمین عراق باقی نخواهد ماند .

تعداد جمعیتی که در این‌تظاهرات عظیم شرکت داشته بیش از پانصد هزار نفر بود . این عده بدرخواست رادیو بغداد که مردم را بشرکت در تظاهرات تشویق میکرد به خیابان‌ها ریخته بودند صالح عمار آل علی بنام دستگاه‌رهبری حزب بعث عراق نطقی باین مضمون ایراد کرد :

● **دراوج پیروزی**

شورای انقلاب تعهداتی را که‌رئیس کشور و ژنرال احمد حسن البکر و دولت بعهده گرفته بود جامه عمل پوشانید وبیرحمانه بکار از بین بردن همه کسانی که میهن‌خود را به لقمه‌ای نان فروخته‌اند آغاز کرده‌است .صلاح عمار گفت تظاهرات عظیم امروز در خیابان های بغداد نشان میدهد که تا چه حد ملت از شورای انقلاب و رژیم پشتیبانی میکند . **در تمام‌مدت تظاهرات زندگی در پایتخت عراق کاملا فلج شده بود کارگران کارخانه‌ها را ترك گفتند و دانش جویان و دانش آموزان به خیابانها ریخته و صد ها زن عرب بافریاد های خود هلهله می‌کردند و غوغای عظیمی در شهر بپا شده بود و رادیو بغداد نیز پیوسته احساسات‌وطن‌پرستانه مردم راتشجیع میکرد و فریاد میزد ملت ما امروز در یکی پس از دیگری پشت میکروفون قرار می گرفتند و مردم را با شعار های هیجان انگیز بمبارزه برای پیروزی دعوت میکردند .**

رادیوبغداد گفت مفهوم این‌عید ملی غیر منتظره که در اطراف‌چوبه های دار در میدان‌التحریر برپاشده آن‌است که نشان داده شود حزب سوسیالیستی بعث عرب واقعا در مبارزه برای آزادی فلسطین‌پیشقدم است.

* **محاکمه ژنرال عبدالهادی**

گویندگان رادیوفریاد می‌زدند: برای انقلاب عرب راهی جزراه‌بعث نیست ... این حزب است که فلسطین راآزاد خواهد کرد . رادیو بغداد در تمام مدت اعلامیه‌ای را که‌از طرف اتحادیه‌جوانان بعثی عراق تهیه‌شده‌بود هر ساعت یك بار قرائت میکرد . در این‌اعلامیه تحقیقاتی درباره وضع‌یهودیان در کشورهای عربی بعمل آید ولی هیچ کس بدرخواستهای این کشوروقعی نگذاشته‌است درسازمان ملل متحد اوتانت ضمن صدور اعلامیه‌ای ازاعدام پانزده نفر در عراق که ۹ نفرشان‌یهودی بوداظهارتاسف کرده و گفته است محاکمه این عده واعدام آنها در شرایط فعلی کار فوق العاده خطرناکی بودوه هیجان‌عمومی با برانگیخته است. اوتانت گفت اعدام یهودیان ممکن است تلاش‌های صلح راختنی کند در لندن رهبران جامعه یهودی از مایکل استوارت وزیر امور خارجه انگلیس تقاضای ملاقات کردند تا در باره اعدام یهودیان در عراق باوی مذاکره کند . دولت انگلیس هنوز رسما در باره این مسئله اظهار نظر نکرده

نماینده دائمی اسرائیل در سازمان ملل متحد دیشب با اوتانت ملاقات کرد و پیامی از جانب ابا‌ابان‌وزیر امور خارجه اسرائیل بوی تسلیم کرد. در این پیام ابا‌ابان خشم شدیدی را که اعدام ۹ نفر یهودی‌در عراق در سراسر اسرائیل بوجود آورده‌بدبیر کل‌سازمان ملل متحد اطلاع داده و گفته است که این عده بدون آنکه کوچکترین دلیلی برای محکومیت آنها وجود داشته باشد اعدام شده‌اند. ابا‌ابان درنامه خود خاطرنشان ساخته که طبق گزارشهائی بدست آمده در عراق مقدمات‌اعدام عده دیگری از یهودیان‌تهیه میشود.

از طرف‌دیگر نماینده‌دائمی عراق در سازمان ملل متحداز دبیر کل سازمان ملل متحد در باره اعلامیه‌ای که وی پیرامون‌اعدام‌عراقی‌های‌محکوم بمرك صادر کرده توضیحاتی خواست‌نماینده دائمی‌اسرائیل از صدور این اعلامیه از طرف دبیر کل سازمان ملل متحد اظهار شگفتی کرده و گفته است که اعدام این عده یك مسئله داخلی بوده است .

دربارپاریس فدراسیون بین ـ المللی حقوق بشر نسبت به جریان محاکمات عراق واعدام متهمین بجاسوسی بشدت اعتراض کرده و اعلام داشته است که دلیلی برای اعدام‌این عده وجود نداشته است. فدراسیون بین المللی حقوق بشر تصریح کرده است که ازسازمان‌ملل‌متحد درخواست خواهد کرد که‌تحقیقاتی‌درباره جریان محاکمات این عده و اعدام آنها بعمل آورد.

● **نگرانی امریکا**

ویلیام راجرز وزیر خارجه امریکا گفت‌اعدام یهودیان‌در عراق مایه نگرانی دولت امریکاست وی گفت اصولا اعدام دسته جمعی در ملاء عام چیز نفرت‌آوری است . و مخالف وجدان بشری میباشد وامریکا همگام با اوتانت احساس نگرانی از این‌اعدامها میکند. بی آنکه وارد اوضاع واحوالی که منجر به محاکمه شده است بشود.

همزمان بااین کنگره‌یهودیان امریکا وحشت و اندوه خودرا از اعدام یهودیان‌درعراق‌اعلام کرده و ازوزیر خارجه امریکا خواست باهر وسیله‌دیپلماتیك که در اختیاردارد جلوی اعدام ۶۵ نفر دیگر را که قراراست محاکمه شوند بگیرد.

رئیس کنگره در تلگراف خود گفته است‌وخشتناك بودن اعدام واینکه اجساد آویخته را بالای دار نگاهداشته‌اند نشان میدهد که در این کشور شبهوت خونریزی وجود دارد. وی تصریح کرد که‌اعتراض بین‌المللی میتواندجلوی کشتار یهودیان را بگیرد و گفت وحشتناك بودن این کاربیشتر هنگامی علنی میشود که در نظر بگیریم ۳تا۴ هزاریهودی عراق اززوئن ۱۹۶۷ در خانه‌هایشان تحت نظربوده‌اند و پیوسته مورد بازرسی قرار میگرفته‌اند ورفت و آمد و ارتباط آنها کاملا محدودبوده است.

یکی از متهمین اصلی که قرار است محاکمه شود ژنرال بازنشسته عبدالهادی المراوی‌یکی .ز وزیران پیشین عراق است که‌باسایر متهمین درجلسه سری‌محاکمه خواهد شد موارد اتهام این‌عده هنوز اعلام‌نشده است.ژنرال‌عبدالهادی دردولت‌طاهر یحیی پست‌وزارت کشاورزی رابه عهده‌داشت .

رادیوبغداد اضافه کرد که دیروز در کلیه شهر های بزرك عراق به مناسبت اعدام‌جاسوسان دربغداد و بصره تظاهرات عظیمی صورت گرفت . سپس رادیوبغداد به‌قرائت پیام های تبریك که از طرف‌واحد های‌ارتش سندیکا هاوسازمانهای دیگرمخابره شده‌بود پرداخت.

اجساد اعدام شدگان تا عصر دیروزبرسرچوبه دار بود وسیل جمعیت در تمام این مدت از هر سوبسوی میدان التحریر روان‌بود.

وزیر اطلاعات عراق ضمن نطقی در پایان تظاهرات گفت ما می ـ بایستی نشان بدهیم که‌عراق می‌ـ تواند خود را از شرجاسوسان‌نجات دهد. وی گفت پیکار ما جزئی از پیکار علیه صهیونسیم وامپریالیسم است‌و ما باید با ادامه مبارزه‌انقلاب را حفظ کنیم .

* **هیجان دراسرائیل**

اعدام ۹ نفر یهودی در بغدادو بصره هیجان‌واضطراب شدیدی در اسرائیل بوجودآورده‌استو افکار عمومی بیش از پیش بدولت فشار می‌آورد که در برابر این‌اقدام‌دولت عراق عکس‌العمل شدیدی از خود نشان دهد یك کارمند عالی‌رتبه وزارت امور خارجه اسرائیل به خبرنگاران گفت که اسرائیل با همه‌وسائل وامکانات خود کوشید تا مانع از اعدام ۹ یهودی عراقی دربغدادوبصره‌بشودما ازسازمان‌ملل متحدو دولت های‌دوست‌درخواست کردیم که‌برای نجات‌این عده **کوشش کنندولی کلیه اقدامات‌ما بی‌نمر ماند.**

روزنامه های اورشلیم از اینکه اقدام دولت عراق هیچگونه عکس‌ـ العملی درکشور های خارج‌بوجود نیاورده‌است‌اظهار تاسف میکند . روزنامه «یودیت‌آهارنوت» می ـ نویسد هنگام منهدم کردن‌هواپیما های عرب درفرودگاه بیروت با‌این که یك قطره خون‌جاری نشدهیجان شدیدی «جهان متمدن» را فرا گرفت ولی‌دربرابراعدام یهودیان‌در عراق همه سکوت اختیار کردند .

این روزنامه خاطرنشان ساخته است که اسرائیل تاکنون هرگز یك جاسوس یاتروریست عرب را اعدام نکرده است.روزنامه «معاریو» یکی دیگر ازروزنامه‌های‌اسرائیل نوشته است که‌عراقیها برای خون این یهودیان بهای سنگین خواهند پرداخت ...

رژیمی که‌کوشش میکند با ریختن خون یهودیان موقعیت خود را محکم کند مدت زیادی دوام نخواهد کرد .

خبرگزاری یهوددراسرائیل‌اعلام داشت که باید افکار عمومی جهان را برای نجات یهودیان اسرائیل بسیج کرد . زیرا هنوز عده زیادی یهودی عراقی در زندان بسر می‌ـ برند ممکن است به مرك محکوم شوند .

خبرگزاری یهود اضافه کرده است که چهار هزار یهودی عراق اکنون در معرض تهدید قرار گرفته‌اند .

* **عزاداری**

رادیو اسرائیل دیروز بمناسبت اعدام ۹یهودی در عراق بعلامت عزا برنامه‌های موسیقی سبك خود را لغو کرد .

در پارلمان اسرائیل کلیه نمایندگان در حالیکه سرپا‌ایستاده و سر خودرابجلو خم کرده‌بودند نطق کوتاه «کادیش‌لوز» رئیس مجلس را استماع کردند وی بااین نطق جلسه عزاداری‌پارلمان‌اسرائیل را بیاد بود یهودیانی که در بغداد اعدام شده‌اند افتتاح کرد و اعلام داشت که تمام پرچمهای اسرائیل درسراسر کشور بر فرازساختمان های دولتی‌بعلامت عزا نیمه افراشته خواهد شد .

سپس لوی اشکول نخست‌وزیر اسرائیل ضمن نطق کوتاهی گفت: قلب‌ما برای این قربانیان بی‌گناه از غم واندوه مالامال شده است و خداوند خود قصاص این جنایت را خواهد گرفت .

من دراینجا رسما اعلام میدارم که دولت عراق نیز خود میدانست که کلیه اتهامات وارده‌باین محکومین پایه‌و اساسی نداشته است تنها جنایت آنها این بودکه یهودی بودند و بهمین جهت‌محاکمه آنها بطورسری انجام شد .

لوی اشکول گفت اگر وجدانی در این دنیا وجود داشته باشد باید اکنون صدای‌خودرابگوش جهانیان برساند و باید این وجدان بیدار شود و آنچه را که از جامعه یهود در جهان عرب باقی‌مانده‌است نجات دهد .

دیروز اطلاع دادیم که عده ای‌از زنان عرب علیه اشغال سرزمین‌های عربی توسط اسرائیل در اورشلیم دست به اعتصاب غذا زده‌اند ودولت‌اسرائیل نیز اعلام کرده‌مادامی که این عده مخل نظم عمومی نشوند کاری‌به آنهانخواهدداشت .دراین عکس گروهی اززنان مزبورپس‌ازشروع اعتصاب‌غذا دیده می شوند .
عکس‌رادیوئی‌اطلاعات

اطلاعیه

قابل توجه ساکنین محترم واقع‌در محدوده زیر :

شمالا :
الف : بر جنوبی خیابان فرحناز (دیوارشمالی تاسیسات تیپ نیروی هوائی) بین خیابان‌های‌طوس (غرب تیپ نیروی هوائی)و پانزده متری سوم .
ب : بر غربی خیابان پانزده متری سوم بین دیوار شمالی تاسیسات نیروی هوائی و انتهای‌جنوبی خیابان پانزده متری سوم .
ج: بر جنوبی زمینهای محصور نیروی‌هوائی (باند فرودگاه دوشان تپه)بین خیابان های‌پانزده متری سوم و برف.
د : بر شرقی خیابان برف بین حد زمینهای محصور باند فرودگاه دوشان تپه و جاده مازندران (خیابان تهران نو) .
ه : برجنوبی جاده مازندران بین خیابان های برف‌و سی متری مسیل (منوچهری)
شرقا : بر غربی خیابان سی متری مسیل (منوچهری) بین جاده مازندران و خیابان‌بیست‌متری خاکی .
جنوبا :
الف : بر شمالی خیابان بیست متری خاکی و امتداد آن (حد زمینهای محصور نیروی هوائی) بین خیابان مسیل (منوچهری) و کوچه شرقی‌ستاد فرماندهی نیروی هوائی .
ب : برغربی کوچه شرقی ستاد نیروی هوائی بین حد زمینهای محصور نیروی هوائی و خیابان فرح‌آباد .
ج : برشمالی خیابان فرح‌آباد بین کوچه شرقی ستاد فرماندهی نیروی هوائی و خیابان بیست متری غرب بیمارستان نیروی هوائی .
غربا :
الف : بر شرقی خیابان بیست متری غرب بیمارستان نیروی هوائی بین خیابان‌فرح‌آبادوانتهای خیابان غربی بیمارستان نیروی هوائی.
ب : حد جنوبی و غربی تاسیسات نیروی‌هوائی (اعم از خانه های کوی کارمندان نیروی هوائی‌و زمین بایر و محوطه نیروی‌هوائی) بین‌انتهای‌خیابان غربی بیمارستان و تلاقی حد جنوبی وغربی‌تاسیسات نیروی هوائی با خیابان طوس (خیابان غرب تیپ نیروی هوائی).
ج :بر شرقی خیابان طوس (خیابان غرب تیپ نیروی هوائی)بین حد جنوبی تاسیسات نیروی هوائی و خیابان فرحناز (خیابان شمالی تیپ‌نیروی هوائی).

پیرو آگهی شماره ۸۷ مورخ۱ر۷ر۴۵مربوط بقبول درخواست انشعاب آب مجددا باستحضارمی رساند با آنکه نصب انشعابات این محدوده شروع و قریبا خاتمه خواهد یافت و مهلت قبول‌درخواست انشعابات نیز در این ناحیه منقضی گردیده‌وبلحاظ رعایت کسانیکه بجهاتی تاکنون برای درخواست انشعاب مراجعه ننموده‌اند و یا بعلت عدم پرداخت بدهی بابت سفته های‌معوقه‌ازنصب انشعاب‌مستغلات آنان خود داری شده است مدت قبول درخواست انشعاب تا تاریخ۳۰ر۱۱ر۴۷ تمدید میگردددبنابراین کسانیکه تاکنون در این ناحیه از آب تصفیه‌شده بهره‌مند نشده‌اند میتوانند با استفاده از این مهلت در تصفیه حساب گذشته اقدام و یا در این فرصت مراجعه و درخواست انشعاب نمایند. بدیهی است چنانچه تا ساعت ۱۵ روز چهارشنبه سی‌ام بهمن ماه ۴۷ بباجه‌مرکزی سازمان آب منطقه‌ای تهران واقع در خیابان جنوبی پارك شهر مراجعه ننمایند این ناحیه مشمول مقررات خارج از نوبت که‌مستلزم پرداخت مخارج اضافی و تحصیل پروانه حفاری‌از شهرداری ناحیه مربوطه است میگردد .
ضمنا نصب انشعابات خارج از نوبت زودتر از سه ماه بعداز تقاضا مقدور نخواهد بود.

سازمان آب منطقه‌ای تهران ۱_۲ آ_۶۸۳۹۲

درگذشت راننده

مسکو ـ راننده اتومبیل فضانوردان شوروی که در جریان حادثه تیراندازی کرملین بشدت مجروح شده بود براثر جراحات وارده در بیمارستان جان سپرد .

گزارش های رسیده حاکی است که وضع مزاجی یك موتوسیکلت سوار که در جریان این حادثه زخمی‌شده بود روبه‌بهبود میرود .

روابط انگلیس وشوروی

لندن ـ «دنکان ویلسون» سفیرکبیر انگلیس درمسکو برای گفتگو با مقامات‌وزارت امور خارجه آن کشور وارد لندن شد . در مذاکرات «دنکان ویلسون» با مقامات انگلیسی آخرین تحولاتی‌که در روابط دو کشور انگلیس‌و شوروی پدیدآمده‌است مورد بررسی قرار خواهد گرفت .

بازداشت شدند

مادرید ـ بدنبال اعلام‌وضع فوق‌العاده در اسپانیا گروهی از رهبران دانشجویان و روشنفکران‌درمادرید‌بازداشت شدند .

گفته میشود که ظرف‌چند روز اخیر درحدود نیمصد نفر در شهرهای‌مختلف بازداشت شده‌اند .

آتش فشانی

جاکارتا ـ کوه آتش‌فشان «مرابی» در جاده مرکزی شروع بفعالیت کرده و از دهانه آن ستون‌عظیمی ازدود آتش بهوا بلند شده است .

تاکنون یازده هزار نفراز ساکنین اطراف کوه مناطق خطر را تخلیه کرده‌اند .

نیکسون: انفجار تازه خاورمیانه امریکاو شوروی‌را بجنگ‌اتمی میکشاند

واشنگتن ـ آسوشیتد پرس ـ پرزیدنت نیکسون در اولین‌مصاحبه مطبوعاتی خود در زمان ریاست جمهوری در مورد بحران خاورمیانه اخطار کرد و گفت اگر جنگ دیگری دراین‌منطقه روی دهدممکن است امریکا و شوروی باسلاحهای اتمی خود باین جنگ کشانده‌شوند.

وی گفت تمام روز شنبه آینده خود را اختصاص به بحث درباره خاورمیانه با مشاوران خود خواهد داد همانطور که شنبه گذشته (پریروز) را تماما اختصاص‌به‌ویتنام داده است وی در باره کنفرانس صلح پاریس گفت این کنفرانس باید در جهت استقرار مجددمنطقه غیر نظامی، تخلیه متقابل نیروهای خارجی از ویتنام جنوبی و مبادله اسیران پیشرفت کند.

هیئت نمایندگی امریکاپیشنهادهای فراوانی درباره ویتنام دارد اما در حال حاضر پیشنهادهای خود را محدود به‌مطالبی کرده است که باعث پایان عملی جنگ ویتنام‌میشود.

نیکسون در باره پذیرفتن چین بعضویت سازمان ملل گفت چین علاقه‌ای به عضویت در سازمان‌ملل نشان نمیدهد و اشتباه است که‌ما سیاست خودرا در باره عضویت‌چین عوض کنیم.

نیکسون پس از بحث در باره محدودیت سلاح‌های اتمی و خلع سلاح به خاورمیانه پرداخت و گفت ابتکارات و رهبری جدیدی ازطرف امریکا برای کاهش وخامت‌خاور میانه لازم است‌وی خاورمیانه راانبار باروت آماده انفجار نامید و گفت انفجار بعدی در خاورمیانه بنظرمن متضمن جنگ بین قدرتهای اتمی امریکا و شوروی خواهد بود وی گفت ما سیاست دولت گذشته امریکا را که اصرار میکرد مسئله خاورمیانه حتما در سازمان ملل‌حل وفصل شود کنار خواهیم گذاشت.

این عکس یك صحنه‌از برخوردپلیس پاکستان و تظاهر کنندگان رادر کراچی نشان‌میدهد.

دولت پاکستان بطورضمنی‌اخطار کرده‌است که در صورت ادامه اوضاع کنونی‌ممکن است‌درسراسر کشور حکومت نظامی اعلام‌کند.

عکس‌رادیوئی اطلاعات

کائوکی: من حاضرم باویت ـ کنك در هرکجاو هر زمان مذاکره کنم

پاریس ـ رویتر ـ کائوکی معاون رئیس جمهوری ویتنام جنوبی که اکنون‌در پاریس‌است گفت در صورت تمایل طرف دیگر وی‌مایل است‌بطور خصوصی‌باآنها مذاکره کند این مذاکره هروقت و هرجا باشد برای او فرقی ندارد. وی گفت دولت سایگون مایل است در عید تت آتش‌بس چند روزه‌اعلام کند.

از اوسئوال شدکه مطمئن‌است در جریان عید تت کمونیست ها مثل پارسال حمله نخواهند کرد. وی گفت اگر حمله کنند ما ازآن استقبال خواهیم کرد زیرا این حمله منجربه‌شکست دیگری‌برای آنان خواهد شد.

کائوکی قبلا یکساعت باهنری کابوت‌لاج رئیس هیئت نمایندگی امریکا مذاکره کرده بود.

ناظران سیاسی‌پیشنهاد مذاکره خصوصی کائوکی را تغییری در روش‌سایگون‌میشمارند. زیرادولت سایگون قبلا اعلام کرده بود که با ویت‌کنك ها فقط در سایگون مذاکره خواهد کرد. حال آنکه کائوکی تصریح کرد در پاریس یا هرجای دیگر حاضراست باآنها مذاکره کند.

کودتای یمن شکست خورد

عدن ـ رویتر ـ رادیوصنعا گفت توطئه‌ای برای‌سرنگون کردن‌رژیم‌عبدالرحمن‌ایریانی بوسیله نیروهای ضربتی‌تحت فرماندهی عبدالوهاب‌سرکوب شده است و خود ژنرال عبدالوهاب که‌دراس‌گروهی از افسران سابق قرار داشته است کشته شده است.

عبدالوهاب و۳۷افسردیگر پس از یك شورش ناکام در سپتامبر گذشته به الجزایر تبعید شده بودند اما وی در ماه ژانویه به صنعا برگشت و در کوه نقم موضع گرفت و به ایریانی رئیس جمهور و حسن‌العمری نخست‌وزیرپیغام فرستاد که آماده بمبارزه برضد آنهاست. دیگر ازاو خبری نرسید تا رادیو صنعا خبر کشته شدن او را داد. وی علیه دولت دست بکودتا زده بود. امابا شکست‌مواجه شد.

برژنف خواستارمنع تظاهرات خیابانی‌در چکسلواکی شد

وین‌ـخبرگزاری فرانسه ـ گزارش هائی که‌از پراك رسیده حاکی‌است که اوضاع چکسلواکی پس ازحوادث‌اخیرپیوسته روبوخامت میرود و پلیس چکسلواکی برای پراکنده ساختن تظاهر کنندگان روش خشن‌تری از خود نشان‌می‌دهد. عده زیادی‌ازماموربن‌انتظامی تمام خیابان های پراك و میدان بزرك ونچسلاس را اشغال‌کرده و تاکنون دویست نفر از تظاهرکنندگان را بازداشت نموده‌اند. بااین حال عصر دیروز عده زیادی از دانشجویان چکسلواکی درصدد تظاهرات‌برآمدندوپلیس با انفجار گازاشك آور آنها را متفرق‌ساخت وسه نفر از افراد پلیس دراین حادثه زخمی‌شدند.

گفته می شودکه برژنف دبیر کل حزب کمونیست شوروی از مقامات چکسلواکی‌درخواست کرده است که‌باشدت‌بیشتری‌جلوتظاهرات رابگیرند.

در پراك شایع است‌که دراین هفته مذاکرات محرمانه‌ای بین کاسیگین ودوبچك صورت گرفته است.

در مورد بمباران لائوس:

شوروی بامریکا اخطار کرد

مسکو ـ آسوشیتد پرس ـ دولت شوروی به امریکا اخطار کرد که بمباران خطوط ارتباطی کمونیست‌ها در لائوس ممکن است کنفرانس صلح پاریس را بخطر بیندازدوباعث توسعه جنك شود.

اخطاریه مزبور توسط گرومیکو وزیر خارجه شوروی صادر شده و توسط خبرگزاری تاس پخش گردیده است.

گرومیکو بعنوان یکی‌از روسای کنفرانس ژنو ۱۹۶۲ در باره‌لائوس امریکا را متهم کرد که مراکزغیر نظامی ومسالمت جورا در لائوس بمباران میکند مواد سمی برای از بین بردن گیاهان فرو میریزند و حملات هوائی خود را اخیراافزایش داده است.

بعد از قطع بمباران ویتنام‌شمالی امریکا اعلام کرد که بمباران‌جاده هوشی‌مین را که قسمتی از آن‌از لائوس میگذرد تشدید خواهد کرد تاوسایل و آذوقه به‌ویت کنك‌ها نرسد.

گرومیکو دراخطاریه خودمتوقف کردن حملات هوائی به لائوس‌را جدا خواستارشدوموفقیت کنفرانس صلح پاریس را در این مورد به گرو کشیده است در اخطاریه گفته شده بمباران لائوس توسط امریکا نه فقط بیطرفی این کشور را نقض کرده است بلکه باعث اعتراض نیروهای میهن‌پرست لائوس شده است که خواستار قطع مداخله امریکا در امور داخلی کشورشان هستند.

احتمال برقراری حکومت نظامی در پاکستان

کراچی ـ رویتر ـ تظاهرات‌شدیددر پاکستان ادامه دارد و تاکنون‌تعداد تلفات زدوخورد بین تظاهرکنندگان وپلیس به ۲۲ نفر رسیده است.

روز دوشنبه نیروهای نظامی وارد لاهور شدند تا ۵۰هزار نفر راکه به‌سیاست دولت اعتراض میکنند سرکوب نمایند در لاهور مقررات منع عبور و مرور ۲۴ ساعته برقرار شد تاجوانانی را که چند ساعت در خیابانها باپلیس زدو خوردمیکردند متفرق سازند.

در لاهور از خانه‌ها ووسائل‌نقلیه آتش زده دود برمیخیزدوهمه‌ادارات ومراکز بازرگانی لاهور بسته‌شده است.

در کراچی نیز نیروهای نظامی‌در شهر مستقر شدند بدترین زد و خورد بین پلیس و تظاهر کنندگان «لالوکت» بود که در آن چند نفر کشته شدند.

در این ضمن در پاکستان امکان برقراری حکومت نظامی بوجود آمده است‌محمدموسی‌خان‌فرماندار پاکستان غربی طی نطقی از رادیواز تظاهر کنندگان خواست که هم‌اکنون به تظاهرات ضد دولتی خاتمه دهند البته‌وی علنا ازبرقراری حکومت نظامی سخنی نگفت ولی مقررات منع عبورومرور واستقرار نیروهای نظامی در نقاط پرآشوب نشانه علنی آن است وی گفت جوانان نباید تصور کنند که‌اگر ما تاحالا به‌آنها اجازه تظاهرات داده‌ایم این نشانه ضعف دولت‌است.

ژنرال‌شهاب لبنان را تهدید میکند

بیروت ـ خبرگزاری فرانسه ـ «ریمون‌عد» یکی‌ازنمایندگان‌مسیحی پارلمان لبنان که‌اخیرا از عضویت کابینه‌رشید کرامی استعفا دادضمن نطقی اظهار داشت که ژنرال‌باز نشسته فوادشهاب رئیس جمهوری سابق لبنان یکی از سه خطر بزرگی است که این کشور راتهدید میکند.

«ریمون‌عد» که ریاست حزب «بلوك‌ملی» رابعهده دارد افزود دو خطر دیگری که لبنان راتهدید میکندعبارتند ازاسرائیل و کمونیسم شوروی.

این نخستین بار است که‌ژنرال شهاب این چنین مورد حمله قرار گرفته‌است «ریمون عد» رئیس جمهوری سابق را متهم کرده‌است که به آتش‌اختلافات در لبنان‌دامن میزند تا بار دیگر بتواند قدرت را دراین کشور بدست‌بگیرد.

تمپ تلویزیون
شاهکار صنعت ایران و شوروی
پیام آگهی
تلویزیون تمپ باقساط ماهانه ۹۵ تومان
نمایندگی کل پخش: شرکت صنایع الکترونیکی برمو
ساختمان آلومینیوم طبقه دوم تلفن روابط عمومی ۴۳۲۰۳

بزودی
فیلمی بزرك وعظیم باشرکت دوغول عالم سینما
جان وین ـ دیوید جانسون در فیلم رنگی

جان سبزها
THE GREEN BERETS
محصول برادران وارنر ـ سون آرتس

برنامه آینده سینماهای
پولیدور ـ سانترال ـ
والتر ماتائو ـ آن جگسون
پاتریك اوینل ـ ادی ویلیامز در فیلم رنگی
راهنمای زن متجدد

محصول کمپانی فوکس قرن بیستم

از امشب در سینماهای
کاپری وریولی
اگر قلبی جوان و پرشور و بانشاط دارید این فیلم را باتمام وجود دوست خواهید داشت.
سیدنی پواتیه
برنده جایزه بهترین بازیگر از فستیوال سان سباستیان سال ۱۹۶۸ در فیلم
بخاطر عشق یك سیاه
بکارگردانی: دانیل مان
For Love of Ivy
رنگی

باشرکت: ابی لینکلن ـ بیو بریجز ـ لوری پیترز ـ کارول اوکانر
FROM CINERAMA RELEASING CORPORATION محصول کمپانی سینه‌راما

از صبح پنجشنبه در سینماهای
اروپا ـ آسیا ـ میامی
رکس ـ پاسیفیك همای
تیسفون ـ سیلوانا ـ ناتالی
ارانوس. فلور. کارون. رامسر
یك‌نوآوری و پرداخت بیسابقه در سینمای ایران
فروزان و منوچهر وثوق در فیلم
دختر شاه پریان
اولین محصول آسی فیلم

باشرکت: ابراهیم خان. ایران قادری. اسدزاده
نادره. فروبر. کرمنوئی و ... قدکچیان
سناریست و کارگردان: شاپور قریب خیلیبردار: ایرج صادقپور

برای اتومبیلها شناسنامه صادر میشود

تغییر شماره اتومبیلها ۷ روزه انجام خواهد شد

• شماره اتومبیل بنام مالك ثبت میشود

• کسانیکه در روزهای تعیین شده برای تبدیل شماره مراجعه نکنند دچار اشکال میشوند

پانچ دقیقه صرف وقت و مراجعه مالکین اتومبیلها به کلانتری‌ها ترتیب تعویض پلاك اتومبیلها داده میشود ،پلاکها به اشخاص تحویل میشود و بنام آنان ثبت میگردد و مسئولیت حفظ پلاك‌ها نیز با صاحبان اتومبیلها است .

از روز دوازدهم بهمن ماه تغییر پلاك اتومبیلهای تهران آغاز میشود وبترتیب همانطور که از طرف پلیس اعلام شده در اولین روز اتومبیلهای سری ۱۷ باید بامراجعه به کلانتریهای محل سکونت خود برگ تقاضای تعویض شماره اتومبیل را تکمیل نمایند.

حداکثر در مدت هفت روز پلاك‌های جدید وسیله ماموران کلانتری بدر منازل آورده میشود واز صاحب اتومبیل (صاحب امضاء در کلانتری وسند مالکیت) رسید دریافت میشود وهمه گونه مسئولیت این نمره با صاحب اتومبیل میباشد.

به ضمیمه پلاك کارت مالکیت اتومبیل که شناسنامه اتومبیل نامیده میشود ویك برگ مقررات حفظ نمره‌های جدید تحویل میگردد.

اگر صاحبان اتومبیل در روز تعیین شده به کلانتریهای محل خود مراجعه و برگ تقاضای تغییر شماره را تکمیل ننمایند بعدا دچار اشکالات فراوانی خواهند شد و پس از انقضای فرصت پلیس راهنمائی از رفت و آمد آنان جلوگیری بعمل می‌آورد.

این مطالب را آقای سرهنگ زین‌العابدین هوشبر رئیس اداره فنی راهنمائی شهربانی استان مرکز دیشب دریك مصاحبه مطبوعاتی اعلام داشت‌واضافه کرد از این پس رانندگان اتومبیل ها موظفند شناسنامه (کارت مالکیت) اتومبیل را همراه داشته باشند.

• فقط فیش

رئیس اداره فنی راهنمائی شهربانی استان مرکز گفت کسانیکه سند مالکیت آنها در اداره راهنمائی میباشد لازم است که فقط فیش بانکی را به کلانتری تسلیم نمایند وورقه تقاضا را تکمیل کنند.

قبلا اتومبیلهای اقساطی بنام کمپانی هانمره میشد ولی از این پس خریداران قسطی از نظر راهنمائی صاحب اتومبیل شناخته میشوند نمره بنام آنان داده خواهد شد . از این پس دیگر نمره به لاشه اتومبیل اختصاص ندارد و بنام شخص خواهد بود و چنانچه صاحب اتومبیلی خواست اتومبیلش را بفروشد باید پلاك را براهنمائی تحویل دهد . وصاحب جدید اتومبیل بامراجعه به کلانتری محل تقاضای نمره جدید نماید.

• پنجدقیقه وقت

صاحبان اتومبیل باید شخصا به کلانتری محل مراجعه نمایندو برگ تقاضای تعویض نمره را امضاء نمایند واین عده باید بدانند که حداکثر پنجدقیقه معطلی دارندو بقیه کار ها وسیله کلانتری و دایره شماره گذاری انجام میشود وبترتیب از پنج‌تا هفت روز پلاکهای جدید بدر منازل ارسال میشود. ولی فقط کسانی که پرونده آنها تکمیل نباشد طی هفت روز نمی توانند پلاك جدید اخذ نمایند . درتجدید شماره اتومبیل دیگر احتیاجی به بردن اتومبیل به کلانتری و دایره شماره گذاری نیست فقط اتومبیلهائی که بطور ترانزیت وارد کشور می شوندو یا از کمپانی های سازنده در مملکت و یا خارجی خریداری می شوند برای یکبار باید بشماره گذاری برده شوند.

• آدرس دقیق

رئیس اداره فنی راهنمائی شهربانی استان مرکز توصیه کرد که صاحبان اتومبیلها هنگام مراجعه به کلانتری ها نشانی خود را بطور دقیق یادداشت نمایند تا هنگام مراجعه ماموران برای تسلیم پلاك اشکالی پیش نیاید ووقفه‌ای حاصل نگردد .

• دلیل تغییر شماره‌ها

آقای سرهنگ هوشبر در مورد دلیل تغییر پلاکها گفت :شکایت متعدد مردم از تشابه نمره های «سریال »واشتباه مامورین و مردم در خواندن نمرات ،تهیه آمار صحیح فرسودگی نمرات ،ایجاد ضمانت اجرائی است .

وی اضافه کرد قبلا اتومبیلهائی بعلت فرسودگی ویا دلایل دیگر ازبین رفته‌بودند .صاحبان اتومبیل های ازبین رفته از پلاك آن برای اتومبیل دیگر استفاده می کردندو چنانچه پس از این آمارگیری و تنظیم شناسنامه بچنین موردی برخوردشود پلاك توقیف و استفاده کننده تسلیم دادگاه میشود .

وی دراین مصاحبه اعلام کرد که باتومبیلهای تهران نمره های دوسری ألفوب داده خواهدشدوهر سری از ۱۱۱۱۲ آغاز وبه ۹۹۹۹۸ خاتمه می‌پذیرد پلاکهای جدید صفر ونمره روند پنج رقمی نداردو پس از خاتمه میپذیرد

• تغییر شماره شهرستانها

چنانچه اهالی تهران اتومبیل پلاك شهرستان ها داشته باشند باید به کلانتری محل مراجعه و برگ تقاضا را تکمیل نمایند پس از خواستن مدارك صاحب اتومبیل در شهرستان مذکور برای تسلیم صاحب اتومبیل ازشماره گذاری به کلانتری ارسال خواهدشد .

درجلسه دیشب انجمن شهر گفته شد :

خرابی اسفالت خیابانها باعث حیرت مردم شده

• شهردار : روی اسفالت های خراب شده تهران قشر یك سانتیمتری کشیده میشود

• علت خرابی باید فورا رسیدگی شود

*** نام مقاطعه کاران و مدت دوام اسفالت بایددرمدخل هر خیابان نوشته شود**

*** جارو وپارو بدرد تهران نمیخورد**

انجمن شهر تهران دیشب‌جریان سیلاب‌اخیر تهران و گودال های خیابان ها را مورد بحث قراردادو به‌گزارش شهردار و قائم مقام شهرداری رسیدگی کرد . دراین جلسه دگرگونی جامعه ایران‌پس از انقلاب ششم بهمن ، برنامه‌سال چهل‌و هشت شهرداری ، خرید درخت ، آئین نامه توزیع گاز مایع وعوارض حمام های تهران‌نو ،طواف هاوجارو و پارو مطرح‌گردید .

• حیرت مردم

در آغاز جلسه رئیس انجمن در باره سیلاب های اخیرو خرابی خیابان هاصحبت کردو گفت:

بطوریکه همه مشاهده کرده‌ایم بارندگی های زمستانی قسمت‌عمده آسفالت خیابان ها را شسته و بریدگی هاو گودالها وشکافهای بسیاری در سطح خیابان هابوجود آورده‌که سخت اسباب زحمت عابرین بلکه حیرت مردم شده‌است وضع‌خیابان های امروز شهر در واقع صورت وضعیت گویائی است از خیابان هاکه‌این‌انجمن وشهردار انتخابی آن در ماه سوم کارخود تحویل میگیرند.وعموم‌اهالی تهران به‌آن شهادت عینی دارند.و این‌خود بار جدیدی رابروظائف سنگین شهرداری تهران اضافه کرده‌است زیرا مسلما ۵۰ در صد آسفالت های قدیمی تهران آسیب دیده است ، عقیده دارم شهرداری‌فورا یك هیئت تحقیق و رسیدگی فنی از مهندسین وکارشناسان وارد بامر آسفالت که خبرنگاران شهری روزنامه ها هم در آن حضورداشته باشند.تشکیل دهد نخست علل‌واقعی این‌اندازه خرابی‌آسفالت ها را بررسی‌وروشن نمایدوبعد مشخصات فنی آسفالت تهران راکه دربرابر حرارتهای تابستانی وبرودت زمستانی و بارندگی ها مقاومت کافی‌داشته باشد تعیین نماید که دستور فنی آسفالت‌کاری تهران برای همیشه باشد ونیز همین هیئت ترتیبات وتشکیلاتی را که برای ترمیم و اصلاح وضع فعلی‌آسفالت خیابان ها لازم‌است بدهد، و هرچه زودتر دست بکار ترمیم و تعمیر خیابان های ضربت دیده بشود .

* نام مقاطعه‌کار

سپس خانم سرابندی پیشنهاد کرد از این پس‌درمدخل هرخیابان نام شرکت مقاطعه کاری که‌آن خیابان را اسفالت کرده با مدت تضمین اسفالت خیابان نوشته‌شود تا در صورت قلابی بودن اسفالت مردم مقاطعه کارانی را که به مردم شهر دلسوز نیستند بشناسند .

* برنامه سال ۴۸

رئیس انجمن برنامه سال ۴۸ شهرداری تهران را که بوسیله شهردار به انجمن تسلیم شده‌بود مطرح کردواز کمیسیونهای دوازده‌گانه انجمن دعوت نمود که برای بررسی این پیشنهاد عصر روزشنبه آینده در انجمن حضور یابند .

آقای کریمی پیشنهاد شهرداری و گزارش کمیسیون قراردادها را مبنی به ترك مناقصه در امر خرید درخت مطرح کرد و تصویب شد.

آقای مهندس ابراهیمی قائم‌مقام شهرداری گزارش‌اقدامات‌شهرداری و برنامه این سازمان را درزمینه جلوگیری از جریان و نفوذسیلاب در آینده به معابر و اماکن مطرح کرد و گفت :

همه میدانند که‌بارندگی فوق‌العاده بود وهمه مردم چه در مورد روبیدن‌برفها و چه درمدت هفته‌ای که سیلاب تهران راتهدیدمیکرد دیدند که مانه تنها غافلگیر نشدیم و بلکه بعکس با آمادگی کامل قبلی با خطر مقابله کردیم .

• جارو وپارو

در این جلسه لغو عوارض حمام های تهران نو تصویب شد آقایان قاضی در مورد سروسامان دادن‌بکار طوافها و سد معبرودکتر بوذرجمهر مهردر مورد‌حمایت‌از طوافهاوتشریح وضع غم‌انگیز تعقیب دستفروشان بوسیله ماموران انتظامی و رستگار رازی در زمینه تهیه جا ومکان‌برای طوافان مطالبی بیان داشتند .

دریایان آئین نامه توزیع گاز

بقیه‌در صفحه ۱۷

گزارش قائم‌مقام شهرداری درباره سیلاب

بقیه‌از صفحه آخر

گردیده و مانع عبورو مرور می گردد و همین امر در بعضی نقاط که پل‌ها سطح‌پستی دارند باجزئی گرفتگی زیرپل ها مجرا بسته می شود و آب به سطح خیابان جاری میگردد و این همان سیلابی است که همیشه در تهران جاری میشود و این دفعه چون ارتفاع‌باران بسیار زیاد بودوضع خطرناکی پیش‌آمده بود .

در بعضی‌نقاط دیگر مثل‌سه‌راه ناصرخسرو و بوذرجمهری آبی که باسرعت از بالای شهر تا این‌نقطه جاری میشود در این محل به‌علت نداشتن نهر متناسب‌با سطح‌خیابان آب با فشار کافی از نقاط پست‌تر خارج میشود و چون سرعت کم‌می گردد آب متورم میشود و زمان بیشتری برای‌خروج لازم دارد . برای جلوگیری از این ناراحتی و علاج قطعی این‌کار که سال‌هاست ادامه دارد و مردم‌تهران به‌شهادت عکس های روزنامه ها سال های گذشته و به شهادت خاطرات خودشان میدانند که همه ساله‌این آب در سطح شهر مزاحم بوده و فکر اساسی درباره تخلیه آنها نشده است ولی حالا شهرداری احساس میکند که حال باید فکر اساسی کرد و یك مرتبه برای همیشه مخارج گزاف آن را تحمل نمود و این آب های سطح شهررا به خارج شهر و بازهم به نقطه‌ای که مزاحم نباشد فرستاد .

کانال سازی

برای این منظوراز قسمت‌وسطی شهر کانال سازی شروع خواهد شد واین کانال را در زیرزمین درنظر است‌احداث کنیم زیرااگر در روی زمین این کانال احداث شود به سطح کنده شده و مقدار خاکی که درنتیجه گودبرداری حاصل‌میشود مانع‌عبورومرور قسمت حساس‌شهر خواهد شد و درنتیجه ترافیکی که فعلا دچار مضیقه و ناراحتی است بسیار ناراحت تر خواهد شد . بعلاوه داشتن کانال سربسته درسطح‌شهر کاردشواری است وپنجره های‌بزرك‌آن باپنجره های کوچکش اغلب اسباب زحمت عبور و مرور است و بطوری که‌در بعضی جاها ملاحظه میشود این پنجره ها یا کنده شده‌اند و یالق هستند و درنتیجه عبور و مرور صدای ناهنجاری از آن برمیخیزد بنابراین فقط برداشتن پنجره های کوچك درکنار خیابان‌و لب‌پیاده‌رو در عمق کافی برای کشیدن آبهای محلی هر خیابان نصب خواهدشد و این آب ها به کانال زیرزمین که در عمق متناسب و حتی‌المقدور در زمین بکر ایجاد خواهد شد هدایت شود و این کانال هرچه به سمت جنوب برودوبه مقدارآبهائی که برآن وارد میشود اضافه می گردد و دارای مقطع بزرگتری خواهد شد تا بتواند آبهای اصلی و انشعابات فرعی آبهای خیابان‌ها را بتدریج جمع‌آوری نموده و به خارج شهر هدایت کند .

سعی شده است که این مجرای زیرزمینی از نقاطی عبور کند که کمتر مزاحمت‌فراهم‌نماید ومستقیم تر عبور کند تا از لحاظ عبور آب و ایجاد خودمجرازحمات وناراحتی های کمتری ایجاد کند ضمنا باید بعرض برسانم که‌دربارندگی اخیر مقدار آبی که در سطح شهرجاری شد مربوط‌به۵٤ میلیمتر بارندگی بطور لاینقطع بود که میلیون ها متر مکعب آب میشود و همین آب سطح شهر را پوشانده‌بود و آبهای سطح شهر را با زحمت شبانه‌روزی کارمندان شهرداری بخارج شهر هدایت کرد .

از نکاتی که مراقبت خیلی‌زیاد نسبت به آنها شده این بود که نگذاریم آب وارد گود های جنوب شهر بشود و مردم آن‌ناحیه راگرفتار نابسامانی نماید مراقبت گردیدو آبها از نقاط مخصوص عبور داده شد واصلا وارد گودها نشد ضمنا آب کف خود گودهانیز به‌وسیله پمپ و تلمبه‌هائی که‌چه خود شهرداری داشت و چه ازارتش وسازمان آب تهران گرفته بود تخلیه گردید و حتی چاههای آنها که پرشده بود برای پیش‌گیری‌از پر شدن کف گودها تخلیه گردید واین عمل‌به‌طور شبانه روز به‌وسیله ماموران شهرداری انجام شد ضمنا برای اینکه از روز پنج‌شنبه گذشته سوم ماه جاری مردمی که از گودها بعلل مختلف احتمالی می‌بایست خارج شوند وجای امن داشته‌باشند مساجدی در نظر گرفته شد وبه دستور سازمان اوقاف این مساجد گرم و آماده پذیرائی این مردم بی‌خانمان احتمالی گردید و خوشبختانه هیچ خانه‌ای بوسیله عوامل شهرداری بسبب آب گیری خراب نشد و تلفات اصلا در این نواحی نبود و جای خوشبختی‌است که شهرداری موفق گردید بافعالیت شبانه‌روزی مانع زحمت مردم و ناراحتی آنها بشود .

مسئله برف

برای‌مقابله بابرفهای‌احتمالی باید باستحضار برساند که مقدماتی که قبلا فراهم شده بود یعنی قبل از برف اول و حدود بیست و پنج‌روز پیش از آن موقعیکه اولین یخبندان شد ودر شمیران بعضی نهرها که بعلت گرفتگی آب را عبور ندادند وآب در سطح خیابان جاری شده‌و یخ‌بسته‌بود.دستورداده شدشهرداری شمیران مقداری ماسه بر روی محلهای یخ بسته بپاشند تا وسائط نقلیه در این‌محل‌ها نلغزندو موجب تصادف نگردندوبخود آنهاصدمه‌ای وارد نشود واین عمل بموقع خود انجام شد در برف گذشته دراولین برفی که‌باریدتمام نواحی بخصوص ناحیه شمیران که بسیار حساس است آماده بود و مقدار ماسه‌لازم برای پاشیدن برروی برف‌های‌یخ زده را آماده داشت و کامیونها آماده بودند و طبق دستور اداره بموقع بر محلهای لازم‌ماسه‌پاشیدند وبلافاصله نواحی دیگر نیز برروی چهارراه‌ها مخصوصا خیابانهائیکه شمالی و جنوبی و شیب زیاد دارند ماسه پاشیده شدو از این جهت برف گذشته مزاحمت بسیار کمتری برای مردم ایجاد کرد ولی باید دانست که خیابانهای شهر درموقع یخبندان بعلت نداشتن وسائل نمیتوان یك دفعه بتمام شهر ماسه پاشید و یاتمام یخ سطح خیابانهارا ذوب کرد این کار مستلزم سرمایه فوق‌العاده زیاد و غیر قابل تصور برای وضع‌فعلی شهرداری است بنابر این نمیتوانیم به‌چنین چیزی فکر کنیم ولی همینطور که درراهها اعلام میشود که باید اتومبیل‌ها بزنجیر چرخ مجهز شوند برای خیابانهای شهرو مخصوصا خیابانهائی که به شمیران میروند وخیابانهای آن نواحی باید اتومبیل‌ها زنجیر چرخ داشته باشند همچنین‌اتوبوسها و کامیونهائیکه درشهر عبور ومرور می کنند البته پیش‌بینی‌هائی لازم در این مورد بعمل آمده و در مذاکره هستیم که مقدار زیادی ماشین‌برای برف روبی شهر تهیه کنیم که‌برای دوره‌های بعدی‌انشاءالله‌شهر تهران از این حادثه محفوظ باشدوبموقع مثل کشورهای اسکاوینناوی که اینجانب بازدید کرده و تانزدیك دایره قطبی رفته و مطالعه کرده‌ام که چگونه‌بروی راهها‌بافرودگاهها نمی‌گذارند برف بیش‌ازسه‌سانتیمتر بماند یعنی قبل از اینکه برف به ضخامت ۳ سانتیمتر برسد برداشته میشود تا قشر برف یخ‌بسته و بتوان از روی آن براحتی عبور کرد.

زباله

در مورد زباله‌های شهر و موقوف نمودن محل‌هائی که فعلا درخیابانها زباله انباشته میشود در نظر است زباله‌ها مستقیما از خانه‌های نواحی مختلف شهر بکامیونهای زباله کش ریخته و بمحل تبدیل زباله به‌کود حمل گردد تا ماندن زباله در معابر مختلف موجب عفونت و کثافت و مزاحمت ساکنان‌اطراف محل‌نگشته ومنبع تولید انواع حشرات‌موذی نشود.

امیدوارم‌عمر کافی‌از لحاظ‌اصلی واز لحاظ کار اداری داشته‌باشیم تابتوان باین نکات برسیم و این برنامه‌هارادر راه‌صلاح مردم‌پایتخت که از منویات اصلی اعلیحضرت همایون شاهنشاه آریامهر است‌اجرا کنیم تامردم راحت بشوند وموجبات رضایت خدا و اعلیحضرت‌همایون شاهنشاه آریامهر فراهم گردد.

گزارش اقدامات قائم مقام شهرداری گفت :

علاوه براقدامات فوری که در موقع جریان سیلاب وبوسیله شهرداریهای نواحی از ساعت ۹ صبح روز ۳ر۱۱ر۴۷شروع گردیده و تا ساعت ۲بعدازظهر آنروزادامه داشته‌بعلت افزایش بارندگی در ساعت ۱٤ بکلیه کلانتری ها اطلاع داده شد که‌برای همکاری فوق‌العاده آماده باشند ودرساعت۱۵ بعلت افزایش‌بارندگی وایجاد سیلابهای محلی از ارتش شاهنشاهی‌ووزارت آب‌وبرق استمداد‌گردید وازساعت ۱٦½ با همکاری نمایندگان انجمن شهر تهران و کلیه‌اعضاء انجمن‌های محلی در نواحی مختلف بکمك‌مردم بانیرو های شهرداری بهمکاری پرداختند واقدامات انجام‌شده‌بطور خلاصه بشرح زیر میباشد .

۱ـ متجاوز از ۵۰۰۰ کیسه‌ماسه که‌وسیله‌نواحی‌شهردار ی‌تهیه‌شده بودجهت ایجاد سد های ماسه در مقابل بازار ها . خیابان ها . کوچه ها .دبستان ها . دبیرستان ها . اماکن‌عمومی و خانه ها که در معرض آبگیری بودندقرار داده‌شد.

۲ـعلاوه برپنج هزار کیسه‌ماسه از کامیون های ارتش نیز برای تهیه‌کیسه ماسه‌استفاده بعمل آمد.

۳ـ بازکردن مسیراب درکلیه نواحی‌شهر حتی باابرداشتن فوری جداول وبعضی دیوار هاوپلها.

٤ـ هدایت و تقسیم آب‌بمجرا هاونهر هابرای‌رفع خطر ازساختمان هاو خانه هائی که در معرض خطر بوده‌است .

۵ـ تخلیه خانه هائی که‌احتمال ریزش میرفته‌است وانتقال‌ساکنین این خانه هابه‌محل شهرداری های نواحی دهگانه پایتخت

اقدامات فوق بخصوص در محل های زیرانجام گردیده‌است .

میدان شهریار ـ خیابان ایزنهاور کوچه‌اقبال ـ محاصره اطراف بازار خیابان‌بوذرجمهری‌وخیابان سیروس مولوی ـ خلیلی ـ سپهبدرزم‌ارا ـ اقدامات لازم درمیدان هاوخیابان شوش واطراف گودال و تخلیه خانه هاوسیله موتور پمپ‌ودستگاه مکنده وگذاردن کیسه های‌شن در جلوی کوچه ها تخلیه پل هاو هدایت‌آبهای‌خیابان شاهپور ـ میدان خیام ـ خیابان‌شوش ـ میدان‌راه ـ آهن بمسیر های اصلی.

ناحیه‌امامزاده حسن ـ گذرگاه راه‌آهن ـ پل امامزاده معصوم ـ خیابان های قلعه مرغی ـ کوی اتابك ـ ابطحی ـ مهناز ـ میدان عباسی گمرك ـ چهارراه حداد ـ میدان حق شناس ـ سلطنت آباد ـ محله یهودی ها ـ خیابان های‌قلعه مرغی‌تمام‌طول خیابان ری ـ سه‌راه ضرابخانه‌خیابان‌وچهارراه‌های‌پهلوی بلوار الیزابت ـ چهل متری کریم خان زند ـ خیابان جوادیه‌وتخریب دیوارتوقفگاه بمنظور رفع خطر نازی‌آباد وتخلیه آن‌چندسال منزل بوسیله بولدروز های مکنده ـ هاشم‌آباد ـ میدان خراسان ـ خیابان مسگرآباد ـ خیابان منصورآباد ـ ـ خیابان دماوند ـ تهران نو میدان شهناز میدان ژاله . زیر نظربوده وهدایت قسمتی از سیلابهای آن‌از مسیل تهران نوواجاد سد باکیسه های شن در مقابل تهران‌نو انجام شده‌است .

ضمنا تاهم‌اکنون کلیه مراکز اموزشی فرهنگی در درجه اول ودکاکین و بازار ـ ومساجدواماکن عمومی‌و خانه هائی که خطر قرار داشته‌تحت نظربوده‌اند .

دوگاز

تسلیت

بانهایت تاسف درگذشت جناب آقای قدرت‌اله غیاثوند (غیاث‌نظام) رابحضرت علیه‌بانو غیاثوند و سرکار سرهنگ غیاثوند وبانو مهین و آقای‌خواجوئی و خاندان محترم غیاثوند تسلیت عرض مینمائیم .

سپهبد بهاروندوبانو

آ ـ ۳٤۷۲۹

تیمسار دریاسالار رسائی

مصیبت وارده را بجنابعالی و بانو و خانواده محترم تسلیت عرض مینمائیم .

آ ـ ۳٤٦۳۵ احمد نادیاوبانو

تیمسار دریاسالار رسائی

بااندوه فراوان مصیبت وارده را بحضوران‌تیمسار فرماندهی معظم و محبوب تسلیت عرض نموده‌سلامتی بازماندگان محترم را از ایزد متعال خواستارم .

بندرپهلوی ـ سروان دکتر منوچهر جواهرکلام

آ ـ ۳٤٦۳۳

سرکار سرگرد کیانی

درگذشت نابهنگام آقای دکتر نقوی رابجنابعالی و خاندان محترم ایشان از صمیم قلب تسلیت عرض مینمایم . علی‌نیك‌مراد

آ ـ ٦۸٦٦۲

سرکار علیه‌خانم مبین بواسحقی

دبیران و کارمندان دبیرستان دکتر ولی‌اله‌نصر بانهایت تاسف مصیبت وارده را حضور آن دوست‌و همکار گرامی صمیمانه تسلیت عرض نموده و خود رادر غم شما شریك میدانند . منیرمؤمن

آ ـ ۳٤٦۵۷

تیمسار دریاسالار رسائی

بانهایت تاسف وتاثر مصیبت وارده را ازسوی خود و همکارانم بحضور تیمسار فرماندهی محبوب تسلیت عرض نموده بقای عمر بازماندگان‌راازخداوند بزرك خواستارم .

رشت ـ سرهنگ‌ستادنورخمامی

آ ـ ٦ ۸٦۰٤

خانواده گرامی سرکار سروان شکیر

بانهایت تاسف درگذشت شادروان شهیدعلی‌اکبر شکیر را که از افسران لایق و فداکار نیروی‌هوائی شاهنشاهی بود تسلیت عرض نموده خودرا در این‌غم بزرك شریك میدانیم .

ازطرف گردان نگهداری ایستگاه راداردزفول

آ ـ ٦۸٦۲۰

جناب آقای دکتر رکن‌الدین سادات تهرانی

مصیبت وارده را به‌آن‌جناب و خانواده‌محترم تسلیت میگوید شرکت‌سهامی‌فرنخ

آ ـ ۳٤٦۷۷

جناب آقای جلال‌الدین سادات تهرانی

درگذشت برادر گرامی‌تان را صمیمانه‌تسلیت میگوید . شرکت‌سهامی‌فرنخ

آ ـ ۳٤٦۷۷

از مصیبت وارده بخانواده‌های جناب آقای‌دکتر تهرانی ـ نقوی ـ سادات تهرانی بسیار متالم‌گردیده وبه‌بازماندگان آن مرحوم تسلیت عرض‌مینمائیم .

هیئت مدیره کفش جم

آ ـ ۳٤٦٦۷

جناب آقای حسین بواسحقی

بانهایت تاسف درگذشت شادروان اخوی‌بزرگوارتان راتسلیت عرض نموده واز درگاه ایزد متعال صبر و شکیبائی برای آنجناب‌آرزومندیم .

اصفهان : خرمی ، مکنت‌جو،اسمعیلی ، اسفندیاری رضوانی‌پور ، کورنگی ، جلالی ، صدری ، هنر ، امجدی ، باقری ، رحیمی ، بیات‌ماکو ، عنبرزاده ، رشیدی ، اکبرزاده ، نوربخش ، آقارخ ، سراهیان، زنگنه ، شیرازی آ ـ ٦۸٦۰۸

فوت مرحوم آقای علاءالدین نقوی را به‌جناب آقای دکترتهرانی و خانواده‌های نقوی و برادرارجمند آن مرحوم آقای جلال‌الدین سادات تهرانی و آقایان دکترمحمد نقوی و عمادالدین و جمال‌الدین سادات تهرانی تسلیت عرض نموده بقای عمر و عزت‌خانواده های محترم را از ایزد متعال خواستاریم .

آ ـ ۳٤٦٦۵ برادران‌عمیدی

مصیبت وارده را بخانواده‌های جناب آقای‌دکتر تهرانی ـ نقوی ـ سادات تهرانی تسلیت عرض‌نموده بقای عمر و عزت خانواده‌های محترم را از خداوند متعال خواستاریم . هیئت مدیره کفش‌بالا

آ ـ ۳٤٦٦۹

فوت جانگداز آقای علاءالدین نقوی‌باعث تاثر و تالم کارکنان کفش صادرات گردید بدینوسیله خودرا شریك مصیبت خانواده‌های جناب آقای دکتر تهرانی ـ نقوی ـ سادات تهرانی دانسته وبازماندگان آنمرحوم تسلیت عرض مینمائیم .

هیئت مدیره کفش صادرات

آ ـ ۳٦٦۷۱

خانواده‌های محترم شاپوری ، پیروی ومشتری

بانهایت تاسف وتالم مصیبت وارده راحضورتان تسلیت عرض می‌کنم . غفورآلبا

آ ـ ٦۸۷۱٦

تیمسار سرلشگر دکترمیرافضلی

از طرف کلیه پزشکان و کارمندان بهداری نیروی دریائی شاهنشاهی مصیبت وارده را تسلیت عرض مینمایم .

سرتیپ‌دکتر ثابت‌آزاد

آ ـ ۳٤٦۹۳

سرکارخانم مسیح‌نیا

ریاست محترم اداره امور تربیتی استان مرکز

سرپرستان امور تربیتی دبیرستانهای ناحیه۳ تهران مصیبت وارده را بسرکار و خانواده محترم صمیمانه تسلیت میگویند .

ازطرف سرپرستان امور تربیتی ناحیه ۳تهران

آ ـ ۳٤٦۸۷ علی‌اکبر ستوده

جناب آقای سیدجلال‌الدین سادات تهرانی

بانهایت تاثر فوت برادر گرامتان را صمیمانه تسلیت گفته بقای عمر آن‌جناب و خانواده محترم را آرزومیکنم . علی‌طلائی‌فر

آ ـ ۳٤٦۷۹

سرکار سرهنك مصطفی عشقی

درگذشت مرحوم سیدعلاءالدین نقوی رابه‌آن دوست گرام و خانواده محترم صمیمانه تسلیت عرض مینماید . علی‌طلائی‌فر

آ ـ ۳٤٦۷۹

جناب آقای دکتر رکن‌الدین سادات تهرانی

باکمال تاسف درگذشت مرحوم سیدعلاءالدین نقوی را بحضورتان تسلیت عرض مینماید . علی‌طلائی‌فر

آ ـ ۳٤٦۷۹

آزمایشگاه جنین‌شناسی وبافت‌شناسی فوت‌ابوی گرامی بانوابتهاج نقوی را تسلیت عرض مینماید.

دکتر شفائی ، دکتر بامشاد ، دکتر مهر ،دکتر جهانشاهلو ، دکتر خسروانی ، کتررجحان ، بانوان وکیلی ، علائی ، بنی‌صدر ، آذین‌سعیدی

آ ـ ۳٤٦۸۵

درگذشت ناگهانی مرحوم آقای‌علاءالدین‌نقوی رابه‌فامیل محترم نقوی و سادات تهرانی بخصوص به‌آقایان جلال‌الدین سادات‌تهرانی و دکترکن‌الدین سادات تهرانی تسلیت گفته و خودرا دراین مصیبت شریك میدانیم .

شرکت تولیدی کفش‌شادان‌پور

آ ـ ۳٤٦۸۹

پزشکان و کارمندان بیمارستان بازرگانان

مصیبت وارده را بخانواده محترم بواسحقی بویژه سرکار خانم دکترطباطبائی تسلیت عرض وبقای عمر خاندان جلیل رااز خداوند متعال مسئلت مینمایند.

بیمارستان بازرگانان

آ ـ ٦۸۷۲۲

آقای ابراهیم مصطفی‌زاده‌اصل

از فوت پدر گرامیتان بی‌نهایت متاثر و خودرا در مصیبت وغم‌شما شریك میدانیم .

دانش‌آموزان کلاس ۷ر۳ دبیرستان هدف شماره۱

آ ـ ۳٤۷۰۵

دوست وهمکار گرامی آقای مهندس شاه‌محمدی

باکمال تاسف درگذشت پدر بزرگوارتان را بشماو خانواده محترم تسلیت گفته و خودرا در غم شما شریك میدانیم .

دکترزندی ، حاجیان ، غفوری، فروغی‌زاده ، لیتکوهی مظلوبی ، سپهر ، معصومی ، سلیمانپور ، کوچکپور، سپاسی ، دیویس، ایقانیان،محبوبی، ابوالقاسمی، تدین خلفی ، لواسانی ، حسن امینی ، اسکندری ، قطبی، قربانی ، مسعودی ، ثنائی ، میرهادی ، مدیری ، شیرازی ، فتحی‌نیا ، پاك‌زاد ، چهرازی

آ ـ ۳٤۷۰۳

سرکار خانم طباطبائی ریاست محترم‌آموزش‌وپرورش ناحیه یك‌تهران

پیشاهنگان ـ مربیان ـ کمیته‌های واحد وشورای بیش‌آهنگی ناحیه یك تهران مصیبت وارده را به خانواده‌محترمتان تسلیت عرض نموده بقای عمر و سلامت بازماندگان راازخدای بزرك خواستارند .

شورای پیشاهنگی ناحیه یك‌تهران

آ ـ ٦۸۷۵٦

جناب آقای ماهوتی

مصیبت وارده راتسلیت عرض مینمایم .

داریوش مفیدیان

آ ـ ۳٤۷۱۱

هزاران نفر ازسیلزدگان بمناطق امن منتقل شدند

گزارش گروه خبرنگاران اطلاعات درخوزستان حاکیست که از بعد از ظهر دیروز آب رودخانه کارون رو بکاهش گذاشته‌وتاحد زیادی از وحشت‌ونگرانی اهالی کاسته شده‌است‌اما مردم شهرهای خوزستان چشم به آسمان دوخته اند ودردل دعا می‌کنندکه باران‌نبارد ، زیرا در صورت بارندگی و افزایش مجدد آب کارون خسارات دیگری‌ببار خواهد آمد .

بانظارت مستقیم نخست‌وزیر، کمک به سیلزدگان‌خوزستان

ادامه‌داردودیروزوامروزتعداد زیادی چادر ، پتو، لباس و همچنین خواربار بین سیل‌زدگان توزیع گردید .

● **رئیس مرکزعملیات**

از طرف آقای هویدا نخست‌وزیر، تیمسار سرلشکر زاهدی فرمانده لشکر ۸ اهواز به سمت سرپرست مرکز عملیات کمک به آسیب‌دیدگان سیل خوزستان تعیین‌شد.

* **هورگرافت**

یک‌دستگاه «هورگرافت» به فرماندهی والاگهر «شهریار»ساعت دوازده ظهر دیروز ازخرمشهر وارد اهواز شد . بلافاصله والاگهر شهریار در جلسه شیرو خورشید سرخ‌اهواز شرکت کردندو متعاقب آن تمام نقاط سیلزده اهواز رامورد بازدید قراردادند .

والاگهر «شهریار» باتفاق‌فرمانده ناحیه ژاندارمری خوزستان‌ازمناطق محاصره شده «کوت‌عبدالله » و «جنگیه» بازدید نمودند و نسبت به نجات سیلزدگان وانتقال آنان به محلهای امن تری اقدام‌کردند.

* **بیمارستان‌درمحاصره‌سیل**

گزارش خبرنگار مادر اهواز حاکیست : بیمارستان شرکت نفت را واقع‌در «نیوساید» اهواز سیلاب احاطه کرد و کارکنان بیمارستان مجبور به تخلیه وسایل آن‌شدند .

* **دستور نخست‌وزیر**

آقای هویدا نخست وزیر دستور داد ، تمام دهات محاصره شده در سیل توسط‌کیپ‌های‌مختلف‌مشخص شوند وکمکهای لازم به‌ساکنان اینگونه دهات شود ، همچنین یك هیئت مامور شد تمام مناطق سیل‌زده‌خوزستانرابازدیدکردوخسارات مالی وتلفات جانی راصورت‌برداری نماید ، نخست‌وزیر ضمنادستورداد اکیپی صرفا میزان خساراتی راکه بمردم شهر اهواز وارد آمده است بررسی نماید .

* **انتقال محاصره شدگان**

جاده لشکرآباد . کمپلو ،مملو از آب‌شد و سیلاب به اداره راهنمائی‌ورانندگی اهوازرخنه کرد. درحدود سه هزار نفر از ساکنین منطقه سیلزده «زرگان» و نواحی اطراف آن به «شهر صنعتی اهواز» انتقال یافتند . از طرف لشکر ۸و شیروخورشید سرخ برای این گروه ، آذوقه ووسایل لازم‌ارسال گردید .

● **نقشه‌های اجرائی**

تیمسار سپهبد پیروز معاون نخست‌وزیرباتفاق آقای خطیبی مدیر عامل جمعیت شیر وخورشید سرخ ایران در محل ستادمرکزی کمک‌به سیلزدگان حضور یافتندو پس‌از استماع گزارش آقای دباغ مدیرعامل‌شیروخورشیدسرخ‌اهواز نقشه‌های اجرائی کمک به آسیب دیدگانرا بررسی نمودند . در این جلسه معاون نخست‌وزیر ، مراتب قدردانی آقای هویدا را به کمیته امدادی شیرخورشید سرخ اهواز ابلاغ نمود .

اینجاشهراهواز و یکی‌ازخیابانهای بزرك‌این‌شهراست‌که‌سیلاب آن‌رافرا گرفته است و مردم برای‌عبوراز آن ناچارند تا زانو وارد آب‌شوند

آسایش و پذیرائی ازاین‌عده فراهم شده است .

خط آهن اهواز ـ خرمشهر را هم آب گرفت !

● **در حسینیه اعظم**

در حسینیه اعظم اهواز در حدود یکهزار و پانصد نفر از سیلزدگان اسکان‌داده‌شدند. از طرف اعضای حسینیه و بازرگانان نیکوکار وسایل

* **بیستمین اعلامیه**

شیروخورشید سرخ اهواز در بیستمین اطلاعیه‌ای که دیروزانتشار داد خاطرنشان ساخت : بعلت وارد شدن‌آب‌بداخل بهداری‌وبیمارستان شرکت نفت ، بیمارستان شرکت در منطقه «کارون» در تمام مدت۲۴ ساعت آماده مداوای بیماران است.

* **استمداد ازنیروی هوائی**

بمنظور تسریع دررساندن کمك به آسیب دیدگان و انتقال سریعترمحاصرشدگان سیل به نقاط مطمئن ، فرمانده لشگر ۸ اهواز از نیروی‌هوائی شاهنشاهی برای‌ارسال‌هواپیما و هلیکوپتر ، استمداد نموده و از طرف نیروی هوائی شاهنشاهی تعداد چهار فروند هواپیما و دو فروند هلیکوپتر به اهواز وارد شد وبرای‌کمك به آسیب دیدگان سیل در اختیار لشگر خوزستان قرار گرفت .

* **و شکستن سد**

سد «کورزین» که با کمك بانك اعتبارا ت کشاورزی وخودیاری مردم در جزیره قشم ایجادشده بود بعلت تراکم آب و جریان شدید سیلاب شکست .

گزارش خبرنگار ما در قشم حاکیست : براثر انهدام این سد زمینهای مجاور بزیر آب رفت ودر حدود ۱۵ خانه روستائی ویران گردید .

* **مرمت راه آهن**

راه آهن تهران ـ گرگان که دو روز پیش بعلت سقوط بهمن در بین ایستگاههای گدوك‌و دوگل قطع شده بود براثر فعالیت‌مامورین فنی راه آهن ترمیم یافت و قطار مسافری تهران ، گرگان که از شب قبل‌درایستگاه‌فیروزکوه‌متوقف شده بودساعت۵ر۳۰دقیقه‌بعدازظهر دیروز به حرکت خود بسوی شمال ادامه داد .

همچنین قطار مسافری تهران، گرگان که دیروز بهمین علت در ایستگاه گرمسار متوقف گردیده بود ، درساعت ۵ر۳۰ دقیقه بعدازظهر وارد فیروزکوه شد .

سد «کورزین» جزیره قشم شکست !

* **۶ نفر زیرآوار**

ساعت دو بعد از ظهر دیروزبعلت فروریختن خانه ای که از بارندگی های اخیر ناشی شد ، اعضای یك خانواده ۶ نفری در شهرستان میانه بزیر آوار رفتند .

خبرنگار ما در میانه گزارش داد: خانه فروریخته متعلق به میرحسن مجدی بود و میر حسن ، باتفاق زن و فرزندانش که در یکجا جمع بودند بزیر خروار ها خاك رفتند .

براثر تلاش سرگرد رضا زاده فرمانده‌پادگان‌میانه وچند تن سربازان این‌پادگان و همچنین‌مامورین‌شهربانی و همسایگان این خانواده «شهربانو» عیال میرحسن و میر علی اصغربرادر زن وی از زیر آوار بیرون کشیده شدند و به بیمارستان امدادی شیر و خورشید سرخ میانه انتقال یافتند، لیکن کوشش برای نجات دیگر افراد این خانواده نتیجه ای نبخشید و سربازان فقط توانستند اجساد قربانیان این حادثه تاثرآور رابه اسامی‌میرحسن‌مجدی «پدرخانواده»، یدالله ۱۳ ساله ، صفت ۷ ساله ، حوریه ۳ ساله را از زیر خاك خارج کنند .

● **اطلاعیه شهرداری**

شهرداری اهواز طی اطلاعیه ای از ساکنان این شهرستان درخواست‌نمود بعلت اینکه سیلاب اگو های اهواز را فراگرفته است حتی‌المقدور ازمصرف آب زیادی خودداری نمایند .

* **خط آهن آسیب دیده**

دهکده «مظفریه» واقع در حومه اهواز محاصره شد و ساکنان این دهکده وسیله «هورکرافت» از مرگ نجات یافتند و به اهواز منتقل شدند. خط آهن اهواز خرمشهر را هم عصر دیروز آب فراگرفت و بیش از سیصد متر از این خط آسیب دید . راه‌آهن بندرشاهپور ـ اهواز نیز مورد هجوم سیل قرار گرفت و رفت و آمد بین اهواز ـ خرمشهر ـ بندرشاهپورقطع گردید . مامورین راه‌آهن جنوب‌برای ترمیم خطوط منهدم شده فعالیت‌می‌کنند .

* **۳ پرواز دیگر**

دیروز سه پرواز بین تهران اهواز انجام‌شد و طی آن ۳۲۰ چادر ، ۱۳۸۰ پتو ۳۱۶۰ زیلو و دوازده تن نان برای آسیب دیدگان سیل اهواز واردداین شهرستان‌شد و بین آنان توزیع‌گردید.

* **سلامت افراد لشگر**

لشگر ۸ اهواز طی اعلامیه‌ای متذکر گردید که کلیه افسران‌و سربازان و افراد لشگر ۸ اهواز کاملا سلامت هستندوجای‌هیچگونه نگرانی برای خانواده آنان نیست.

* **در اهواز میمانم**

وزیر راه باتفاق رئیس راه استان خوزستان به محل پل «شاوور» که یکی از مناطق اصلی سیل استعزیمت کرد، وزیر راه درباز‌گشت از این منطقه اظهارداشت: تابرقراری راه و مرمت پل «شاوور» در اهواز خواهم ماند.

● **اعلامیه دانشگاه**

دانشگاه جندی شاپور اعلامیه‌ای منتشر کرد و ضمن آن خاطرنشان ساخت کلیه دانشجویان رشته‌های مختلف دانشگاه جندیشاپور سلامت هستندوبرای هیچیك از آنان‌خطری وجود نداشته است.

امروز دویست و پنجاه نفر از ساکنان قراء اطراف جاده خرمشهر ـ اهواز وسیله کامیونهای لشگر ۸ به‌اهواز نقل مکان کردند . ضمنا رادیو اهواز برنامه خودرا ۲۴ساعته کرده و مرتبا به پخش اعلامیه‌های سازمانهای امدادی و انتظامی میپردازد.

● **ورود ۱۰ موتورلنج**

طبق درخواست تیمسار رحمانی فرمانده ناحیه ژاندارمری خوزستان ده فروند موتورلنج از خرمشهروارد اهواز شد و برای کمك به‌محاصره شدگان در اختیارسازمانهای مختلف امدادی وانتظامی قرار گرفت .

● **کمك از هوا**

ساعت ۵ بعد ازظهر دیروزسرهنك اسفندیاری افسر لشگر زرهی‌اهواز باتفاق عده‌ای چترباز در آسمان نواحی «جنگیه» و «ابودوبی» که سخت در محاصره سیلاب قرار گرفته‌اند پرواز کرده و برای‌هزار نفر غذا ، و چای‌وقند و شکربزمین فرو ریختند .

● **در لرستان**

بدنبال بارندگی هائیکه‌چند روز گذشته در منطقه لرستان ریزش کرد ،راه دویست‌وبیست کیلومتری اندیمشك ـ خرم‌آباد در چند نقطه دچار سیل بردگی گردیدو مسدود شد .

طغیان رودخانه خرم آباد ، پل بزرك افرینه را در ۸۴ کیلومتری جنوب‌خرم‌آبادوویران کردودرحدود دویست وسیله نقلیه دردو طرف آن‌ناچار به توقف شدند ، این اتومبیلها اکثرا به‌معمولان‌برگشتند

تنك‌گاو و زرده ،دو تنگه‌ایست بطول سه کیلومتر ، و در ۹۰ کیلومتری جنوب خرم‌آباد قرار دارد ، دستخوش طغیان رودخانه شد وراه ترانزیتی هم در این‌ناحیه قطع گردید .

دنباله مطالب مربوط به سیل‌را درصفحه‌هیجدهم مطالعه فرمائید

همگام با انقلاب نوین ایران ـ روز تاریخی ششم‌بهمن را به پیشگاه مبارك شاهنشاه آریامهر و عموم هم‌میهنان عزیز تبریك عرض می‌نماید .

سندیکای کارگران سینماهای تهران

تبریکات

جناب آقای مرتضی طوسی

خبر انتخاب آن‌جناب‌در شورای عالی اصناف باعث مسرت اینجانب شد وباعرض تبریك از خداوند متعال میخواهم که تحت رهبری شاهنشاه آریامهر منشاء خدمات بهتری باشید :

امیر ـ جلیل ـ قاسم ـ اکبر ونصیر کیانی

جناب آقای مرتضی طوسی

خبر انتخاب آن‌جناب‌در شورای عالی اصناف باعث مسرت اینجانب شد وباعرض تبریك از خداوند متعال میخواهم که تحت رهبری شاهنشاه آریامهر منشاء خدمات بهتری باشید :

حاج‌یدالله عباسیان

آ ـ ۳۴۶۵۱

جناب آقای مرتضی طوسی

انتخاب شایسته آن‌جناب رادر شورای عالی اصناف تبریك‌عرض نموده موفقیت شمارا در راه خدمت بشاهنشاه آریامهر و اصناف از خداوند بزرك خواستارم :

سیدحسین نظری

آ ـ ۳۴۶۴۷

جناب آقای مرتضی طوسی

بایکدنیا مسرت انتخاب جنابعالی را درشورای عالی اصناف تبریك عرض نموده از درگاه خداوند بزرك مسئلت دارم که تحت رهبری شاهنشاه معظم منشاء خدمات ذیقیمتی باصناف پایتخت باشید .

سیدرضا کاشفی

آ ـ ۶۸۵۷۲

جناب آقای مرتضی طوسی

خبر انتخاب آن‌جناب درشورای عالی‌اصناف باعث‌مسرت اینجانب شدو وباعرض تبریك از خداوند متعال میخواهم که تحت رهبری شاهنشاه آریامهر منشاء خدمات بهتری باشید :

محمدعلی ـ فرزبد

آ ـ ۶۸۵۶۸

جناب آقای مرتضی طوسی

بانهایت مسرت انتخاب آن جناب رادر شورای عالی اصناف تبریك عرض نموده واز خداوند متعال مسئلت دارد که تحت رهبری شاهنشاه آریامهر منشاء خدمات ذیقیمت‌تری باشید :

قدرت‌الله باقری

آ ـ ۶۸۵۷۰

تیمسار سرلشکر جبلی‌رئیس مهندسی ژاندارمری کل‌کشور

ـ ارتقاء درجه آن تیمسار را که یکی از افسران لایق وشاه‌دوست ومیهن پرست می‌باشد از صمیم قلب تبریك عرض توفیق کامل آن تیمسار را درخدمت بشاهنشاه معظم و کشور عزیز از خداوند متعال مسئلت داریم .

رضائیه ـ مهرابه ـ عباس معاون نصری

سرکار سرگرد دیوسالار رئیس شهربانی خمین

ترفیع سرکاررا تبریك و تهنیت عرض : امیداست در راه خدمت بشاهنشاه آریامهر و میهن عزیز پیوسته موفق وکامیاب باشید .

نوشهر ـ احمد خزاعی

شراب خام

یك رمان جدید ایرانی

شرکت سهامی کتابهای جیبی در راه نشر کتابهای خوب به قطع بزرگ

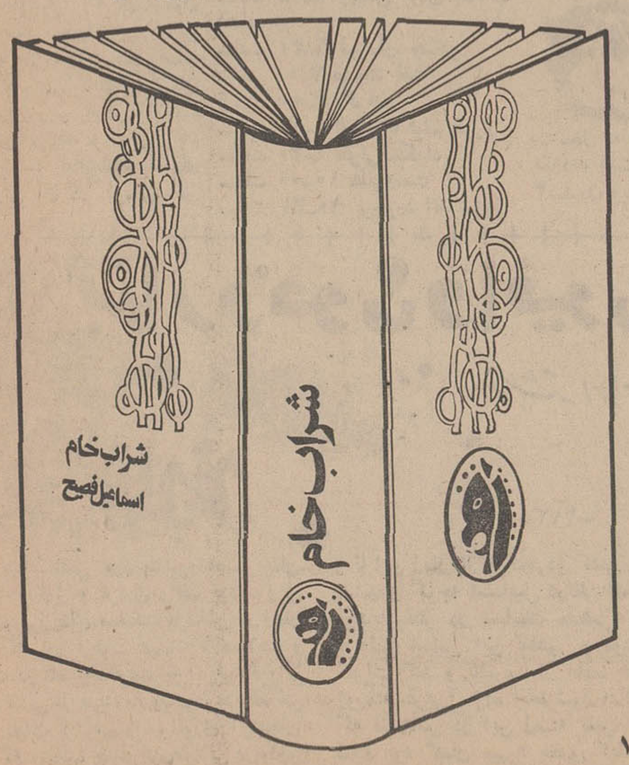

نوشتهٔ اسماعیل فصیح

نویسنده‌ای سنت شکن ، جسور و جویا .

داستانی از امروز ، اینجا ، اکنون.

مرکز پخش : شرکت سهامی کتابهای جیبی خیابان شاهرضا نبش کوچه البرز شماره ۱۷۴

استاندار کرمان در جلسه هیئت مشورتی روزنامه اطلاعات گفت :

برای کارهای آبادانی واصلاحی، فقط پول کافی نیست..

درباره تأسیس دانشگاه در کرمان شخصاً مطالعه واین کار را دنبال میکنم

آقای هوشنك منتصری استاندار جدید کرمان در بین اعضای هیئت مشورتی روزنامه اطلاعات در کرمان .

در پنجاه و نهمین جلسه هیئت‌مشورتی روزنامه اطلاعات در کرمان که با حضور آقای هوشنك منتصری استاندار جدید کرمان تشکیل شد ،پیرامون احتیاجات مردم‌شهر مذاکرات دامنه‌داری صورت گرفت . محل تشکیل جلسه سالن استانداری کرمان بود و مذاکرات جلسه نزدیك دو ساعت بطول انجامید ...

*** شخصیت دانشگاهی**

گزارش خبرنگار ما در کرمان حاکیست : بدنوا سرکار سرهنك موسوی عضو هیئت مشورتی از شرکت آقای استاندار در جلسه هیئت تشکر کرد و به چند مورد ازنظرات طبقات مختلف مردم‌پیرامون شخصیت علمی و دانشگاهی آقای منتصری‌اشاره نمود و از اینکه ایشان بسمت استاندار کرمان منصوب‌شده‌اند عمیقاً اظهارخرسندی کرد . وی ضمن سخنان خود گفت: امیدواریم در آینده نزدیك شاهد تغییرات ودگرگونیهای در وضع موسسات دولتی وهمچنین عمران‌و آبادی شهر های استان باشیم بخصوص که آقای استاندار ظرف چند روز گذشته بررسی های‌خود را در زمینه های مختلف شروع کرده‌اند و با استفاده از تجربیات ارزنده خود میتوانند منشاءتغییرات و تحولات فراوانی در این استان باشند .

آقای دکتررشید فرخی عضودیگر هیئت در تعقیب سخنان سرکار سرهنك‌موسوی اظهارداشت:انتصاب یك فرد مومن بانقلاب‌سپید ومعتقد به مکتب مقدس رهبر ترقی خواه ایران ،نشانه‌ایست از عنایات‌خاص شاهنشاه آریامهر نسبت به خطه کرمان . فرصت مغتنمی است که این انتصاب‌شایسته و بجا را بار دیگر تبریك بگوئیم وآمادگی‌خود راجهت تشریك مساعی و هم فکری با سازمانهای اداری در زمینه پیشرفت و آبادانی اعلام نمائیم .

*** سخنان استاندار**

بعد آقای محمدصنعتی پیرامون برخی ناهنجاریها که در شئون اجتماعی به‌چشم میخورد توضیحاتی داد و در پایان سخنان وی آقای هوشنك منتصری استاندار کرمان مطالبی بشرح زیر بیان داشت : خیلی خوشوقتم که امکاناتی‌فراهم شده‌تا باروزنامه اطلاعات‌و اعضای هیئت مشورتی آن در کرمان‌تماس داشته باشم ..ابتکاراطلاعات در مورد تشکیل هیئتهای مشورتی بسیار جالب استو افرادی که‌عضو هیئت های مشورتی هستند از بین اشخاص بسیار مطمئن وقابل‌اعتماد قاطبه ساکنین هر شهر انتخاب شده‌اند و هرکدام در یك رشته خبره و کارآمد میباشندو تماس آنان باسازمانهای دولتی و مطرح ساختن مشکلات عمومی توسط‌آنان موجب حل و فصل بسیاری از مشکلات و دردهای مبتلا به مردم گردیده و میگردد . در این‌شهر واین استان برنامه های عمرانی باید به بهترین نحو پیاده شود و البته برنامه‌های عظیمی‌درنظرگرفته شده است که با توجه بامکانات معنوی مورد بررسی و مطالعه قرار خواهد گرفت .وقتی امکانات‌مادی ومعنوی دریکجامتمرکز شودنتایج مثبت خیلی سریع بدست خواهد آمد زیرا هر برنامه‌ای را فقط به اعتبار مادی نمی‌توان درهرشرایطی پیاده کرد و چگونگی اجرای‌برنامه ها تکنیك خاصی لازم دارد . باید سعی کنیم‌برنامه‌هایمان خام‌ونا‌پخته نباشد ونیروی انسانی و بودجه‌مالی بیهوده بمصرف نرسد .

*** دانشگاه ...**

استاندار کرمان سپس گفت:از جمله مسائلی که دراین استان‌زیاد باید بگویم انجام‌هرپروژه‌براساس اصول انقلاب مشخص شده وحالا باید راههای اجرائی فراهم کنیم. در انجام یك سلسله از طرحها و برنامه ها بلحاظ اهمیتی که دارد تسریع خواهد شد واقداماتی‌بعمل می‌آید تاغیر از دستگاههای‌موظف و مسئول ، سایر سازمانها که جنبه فرهنگی و اقتصادی دارند تقویت بشوندودر زمینه های علمی، فنی ، بهداشتی ، هنری و فرهنگی بجامعه کمك نمایند . افرادی که در این انجمن هاعضویت دارندباید باعشق‌وایمان‌هدف‌را دنبال‌کنند وبر میزان فعالیت وتلاش خودبیفزایند.

*** نیروهای متفکر**

استاندار در پایان سخنان خود گفت : من‌از بدو ورود به کرمان، باطبقات مختلف‌مردم‌تماس گرفته‌ام وباین نتیجه رسیده‌ام که درجامعه کرمانی افراد نیکوکار و مومن‌به انقلاب ، فراوان هستند اما تابحال از وجود آنان استفاده نشده‌است. پس از ارزیابی سعی خواهد شداز این نیروهای متفکرودلسوزاستفاده بشود و دستگاهها نباید در دست یك عده افرادانحصار طلب باشد..

نمایندگان اطلاعات درخدمت مردم

اهالی «شربیان» و تقاضای آنها ...

باهمکاری گروه ۱۱۲ سپاه بهداشت آذربایجان و خودیاری‌اهالی قریه «شربیان» سراب جاده‌ای به‌طول ۹کیلومتر کشیده‌شد. درطول این جاده که قریه هشت‌هزارنفری شربیان رابجاده اصلی تبریز- اردبیل مربوط میسازد ساختن دوپل ضروری است .

مطلب بالارا عده‌ای از اهالی قریه «شربیان» ضمن مراجعه‌بدفتر نمایندگی اطلاعات اظهارداشتندوافزودند : از مقامات مسئول تقاضا داریم نسبت به‌ساختمان دوپل در طول جاده مذکور اقدام نمایند .

در «بناب» مراغه شهربانی دایر نمیشود؟!

بخش ۲٤هزارنفری «بناب» مراغه شهربانی ندارد ، بااینکه‌چند سال است از مقامات مسئول تقاضای دایرنمودن اداره شهربانی در بناب کرده‌ایم و پول زمین‌آنرا نیز جمع‌آوری کرده و به‌حساب مخصوص در بانك ملی واریز نموده‌ایم متاسفانه تاکنون باین‌خواسته ماترتیب‌اثر داده نشده و هنوز این منطقه فاقد شهربانی است .

اخبار شهرستانها

کلاس مبارزه با کرم «خاردار»

بمنظور آشنائی کشاورزان منطقه ورامین بااصول مبارزه با آفت«کرم خاردار» درفصل زمستان کلاسی‌با شرکت عده‌ای از کشاورزان و اعضای‌شرکت‌تعاونی ورامین‌تشکیل گردید .

بن کلاس بسرپرستی آقای علوی ادامه دارد و همه روزه چند تن اززارعین‌با اصول مبارزه‌زمستانی علیه‌کرم خاردار و سمپاشی مزارع آشنا میشوند .

سمینار ریشه‌کنی مالاریا در اصفهان

سمینار روسای ادارات ریشه‌کنی مالاریای کشور توسط آقای«طه» استاندار اصفهان در سالن اداره کل بهداری استان افتتاح شد .

بنابگزارش خبرنگار مادر اصفهان در مراسم افتتاح سمینار آقای دکتر توانا سرپرست کل‌بهداری استان طی سخنانی منظوراز‌تشکیل این قبیل سمینارهارا تشریح‌نمود. سپس آقای دکتر نبی‌زاده رئیس اداره ریشه‌کنی مالاریای استان‌در مورد پیشرفت برنامه‌های‌ریشه کنی مالاریا در استان اصفهان‌سخنرانی کرد . آنگاه آقای دکتر مثقالی سخنانی ایراد نمود و درپایان‌آقای «طه» استاندار اصفهان ضمن‌افتتاح سمینار اظهار داشت : سمینارها خود نوعی آموزش علمی بشمار میروند و تشکیل‌اینگونه‌سمینارها موجب خواهد شدجدیدترین‌مسائل علمی درآن‌بررسی گردد. جلسات این سمینار مدت ۷روزادامه‌خواهد یافت .

ایجاد دبیرستان

قرارداد ایجاد یك دبیرستان روستائی در دهکده «حمیدیه» اهواز بین‌مسئولین اداره کل آبادانی و مسکن‌خوزستان‌وپیمانکار‌منعقد شد.

گزارش خبرنگار ما در اهواز حاکیست : هزینه اجرای این طرح چهارصد و هیجده هزار ریال‌می‌باشد واز محل اعتبارات عمرانی برنامه چهارم وصدی دو انجمن ده قریه مذکور تامین گردیده‌است .

سیل ، برف و سرما در اغلب شهرستانها ادامه دارد و در جاده ها ...

صدها مسافر بمحاصرهٔ سیل و برف افتادند..

سیل شدیدی که در بندربوشهر جاری شد چندین محله از جمله محله «کپرآباد» بندر بوشهر را فرا گرفت این عکس منظره‌ای از سیلاب راکه بارتفاع نیم متر بالا آمده و چند «کپر» را محاصره کرده است نشان میدهد .

● **سیل در شاه‌آباد غرب‌دو نفر را برد**

● ٤۰ نفر پاکستانی که‌عازم عتبات بودند در ساوه سرگردان ماندند

● **کمیتهٔ خیریه برای کمك به سیلزدگان قم تشکیل شد**

ریزش برف شدید در تفرش متناوبا ادامه‌دارد. هم‌اکنون براثر ریزش برف سنگین اکثر جاده‌های تفرش مسدود شده‌و چندین‌دستگاه وسیله نقلیه‌در بین‌راهها سرگردان می‌باشند .

● **برق خاموش شد**

ریزش برف وباران شدیدی که از چند روز قبل در خمین و نقاط اطراف شروع شده بود باعث‌جاری شدن سیلاب در خیابانها و کوچه های شهرخمین گردیدضمنا پریشب بعلت قطع‌اکثرسیم های برق‌خمین این‌شهر در تاریکی فرو رفت .

*** طغیان مرغاب**

بعلت ریزش برف وباران مداوم در منطقه «تیران» اصفهان سقف اغلب‌خانه های خشت‌و گلی شکاف برداشت آب رودخانه مرغاب بالا آمده و ضمنا روز گذشته بدنبال ریزش برف گدارنادرشاه و جاده های تیران چندین دستگاه کامیون واتوبوس در راهها متوقف شدند و سرنشینان آنها پس‌از چندساعت سرگردانی با کوشش مامورین پاسگاه ژاندارمری تیران از مرگ نجات یافتند .

● **در خوانسار**

ریزش برف‌وباران‌بطور پراکنده درخوانسار ونقاط اطراف ادامه‌دارد. هم‌اکنون بعلت نزول برف در حومه خوانسار اکثر راههای این منطقه مسدود گردیده است .

ارتباط تلفنی و تلگرافی‌خوانسار باسایر نقاط همچنان قطع میباشد.

*** نجات یافتند**

چندروز متوالیست بعلت ریزش برف راه ارتباطی ایلام مهرانغرب مسدودشده‌وچندین دستگاه‌توبوس و کامیون دراینراه دچار سرگردانی شده‌اند .

ضمنا ارتباط تلفنی بین مهران- غرب وایلام قطع می‌باشد .

● **دو نفر طعمه سیل شدند**

بنابگزارش خبرنگار ما درشاه- آباد غرب : بدنبال ریزش بارانهای شدید چندروز گذشته سیل نسبتا شدیدی در منطقه «باویسی» جاری شدوباعث خرابی راههای ارتباطی این منطقه گردید. دیروز کامیونی که‌بادونفر سرنشین قصد عبور از رودخانه‌ای دراین محل داشت‌طعمه سیل گردید ودونفر سرنشین آن غرق شدند هنوز اجساد مغروقین پیدانشده است .

*** مسافران سرگردان**

ریزش برف مداوم درساوه‌باعث انسداد راههای این شهرستان گردیده واغلب مسافران در راه های ساوه دچار سرگردانی‌شده‌اند روز گذشته حدودچهل نفرمسافر پاکستانی که‌بقصدزیارت عازم‌عتبات عالیات بودند بعلت انسداد راه در ساوه مجبور بتوقف شدند و مردم شهر عده‌ای ازآنان را بخانه های خود بردند .

ضمنا بعلت بارندگی های مداوم سقف چندین مغازه و خانه دربازار ساوه فروریخت ویك‌نفر ازساکنین قریه «سیلی‌گرد» ساوه بعلت‌برودت شدید هوا دچار سرمازدگی شد.

● **تعطیل مدارس**

براثر ریزش برف سنگین و سرمای شدیددر گنبدکاوس کلیه مدارس این‌شهر تعطیل شده است ورفت‌وآمد در شهر بسختی صورت میگیرد .

● **تاخیر قطار**

گزارش خبرنگارمادر مشکین‌شهر حاکیست :براثر کولاك‌شدید برف راه‌ارتباطی اردبیل -مشکین‌شهر در گردنه «جلوگیر» بسته شده است. روزگذشته گریدری متعلق به اداره راه‌مشکین‌شهر که‌برای باز کردن راه مذکور باین منطقه رفته بود بعلت لغزندگی جاده از مسیر خود منحرف شدو واژگون گردید. براثر کولاك شدید روز گذشته قطار مسافری تهران -تبریز با یك ساعت تاخیر وارد تبریز شد .

*** در گچساران**

براثر بارندگی شدید و جریان یافتن سیل سقف «سینما پارس» گچساران فروریخت‌اما خوشبختانه تلفاتی ببارنیامد . از چند روز قبل کلیه مدارس این‌شهربعلت ریزش بارانهای شدید تعطیل شده است.

● **در کمیجان اراك**

ریزش برف شدید در «کمیجان» اراك متناوبا ادامه دارد‌راه کمیجان- اراك مسدود و چندین دستگاه اتوبوس و کامیون بین راه متوقف گردیده است .

● **راه باز شد**

بدنبال فعالیت مامورین راه‌فرعی «قسطین‌لار»باز شد و عبور و مرور برقرار گردید. درحال حاضر راه فرعی «بهرام‌آباد» مسدودشده است ومامورین برای گشودن آن فعالیت میکنند .

*** در قم**

بدنبال خرابیهای سیل اخیر در قم کمیتهٔ‌خیریه‌ای زیرنظر فرماندار قم‌تشکیل گردید .

براثر سیل صدهانفر ازساکنین دهات «حصارشنبه» ، «نوران» ، «نجم‌آباد» ،کهك، نیزار وسیرواز هستی ساقط گردیده‌اند وبرای‌یافتن مکان مسکونت در روستاهای اطراف سرگردان هستند. ازبامداد امروز دکتر تیشه‌زن رئیس درمانگاه شیر وخورشیدونماینده ژاندارمری برای توزیع پتو ، آذوقه و دارو بدهات سیل‌زده رفتند . از طرف روحانیون قم اقدامات موثر و قابل توجهی برای کمك‌بسیلزدگان‌شهر صورت گرفته است و عده‌ای ازروحانیون چندین نفراز سیلزدگان را بمنزله خودسکنی داده‌اند .

● **تشکیل کمیته امداد**

بمنظور تشکیل‌کمیته امدادبرای جلوگیری از بروز حوادث احتمالی ناشی ازطغیان رودخانه «زاینده‌رود» اصفهان جلسه‌ای در دفتر کارآقای افراسیابی معاون استانداری و فرماندار اصفهان تشکیل شد .

بنابگزارش خبرنگار ما دراصفهان: دراین جلسه اکیپ های مجهزی مرکب از افراد مرکز تویخانه ، شهربانی ، ژاندارمری ،شهرداری‌و سازمان دفاع غیر نظامی اصفهان تعیین گردید ، تا در صورت لزوم بکمك اهالی بشتابند .

همچنین دراین جلسه در مورد تکمیل ساختمان سیل بند جنوب اصفهان که در دامنه کوه«صفه» قرار دارد تصمیمات لازم گرفته‌شد ومقرر گردید ساختمان سیل‌بند وسیله مرکز توپخانه ، دانشگاه و شهرداری اصفهان تکمیل شود.

زلزله

بندرشاه را تکان داد

مقارن ساعت ۵وپنج‌دقیقه صبح روز گذشته زمین‌لرزه نسبتا شدیدی «بندرشاه» را به‌لرزه درآورد .

خبرنگار مادر بندرشاه گزارش داد : بدنبال وقوع زلزله عده‌ای‌از اهالی که‌درخانه‌های خوداستراحت میکردند وحشت‌زده به‌خیابان هاو کوچه‌های شهر ریختند وباوجود ریزش برف سنگین و سرمای شدید مدتها درکوچه‌ها و خیابانها سرگردان بودند .

خوشبختانه زلزله خسارتی وارد نیاورد .

۵ بشکه مشروب قاچاق

در محله «مفت‌آباد» اصفهان کشف شد

مامورین ژاندارمری اصفهان پس از ۹روز تلاش در محله«مفت‌آباد» اصفهان موفق به‌کشف سه‌تن‌مواد اولیه تهیه مشروبات الکلی اززنی بنام «بی‌بی‌سکینه‌سعیدی» گردیدند

مواد اولیه مشروبات که‌در بین آنها مقدار زیادی کشمش‌و خرما در چهار حوضچه‌سیمانی قرارداشت ، ۵ بشکه مشروب از آنها درست شده بود .

بانو «سعیدی» که اهل شیراز میباشد باتهام تهیه‌مشروب قاچاق دستگیر و محل تهیه مشروبات بدستور مقامات مربوطه لاك‌ومهر گردید .

صدور پروانه اکتشاف

بمنظور عملیات اکتشافی معادن خراسان چهارپروانه اکتشاف از طرف اداره کل اقتصاد این استان صادر گردید .

عملیات اکتشافی مذکور در حوزه های«ساغی‌بیك»نیشابور،«برداسکن» مشهدو «نگنیان» صورت خواهد گرفت .

بیمه حوادث دانشجویان تبریز

دیروز در تبریز بامضاء رسید

ظهر دیروز ، قرارداد بیمهٔ حوادث دانشجویان دانشگاه تبریز بین مقامات دانشگاه و شرکت بیمهٔ ایران بامضاء رسید.

گزارش خبرنگار مادر تبریز حاکیست ، بموجب این‌قرارداد، حدود چهار هزار نفر دانشجو در مقابل حوادث بیمه شدند . حق‌بیمه دانشجویان رادانشگاه «راسا» میپردازد شرکت بیمه در مقابل‌حوادث منجر به نقص عضو تادهزارتومان بهردانشجو پرداخت خواهدکرد.

۱۵مغازه ویك‌گاراژ در آتش سوخت

نیمه‌شب گذشته براثر حریق مدهشی که در قریه «لشتو»شهسوار روی‌داد ۱۵مغازه ویك گاراژ بکلی سوخت .

بنابگزارش خبرنگار ما در شهسوار : چند لحظه پس از وقوع حریق ۱٦مغازه شامل داروخانه، خرازی ، بزازی ، پرنج‌فروشی ، لاستیك فروشی، گاراژ در محاصره آتش‌قرار گرفت . ماموران آتش نشانی شهرداری های رامسر و شهسوار با حضور در محل به‌اطفاء حریق پرداختند ، و پس‌از ۸ساعت تلاش آتش‌راخاموش نمودند علت حریق هنوز معلوم نیست و میزان خسارات وارده درحدود ۳میلیون ریال می‌باشد .

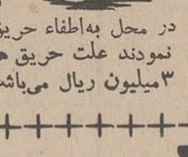

برنامه تلویزیون ایران

فرستنده آبادان

چهارشنبه ۹ر۱۱ر۱۳٤۷

ساعت ٦-۰۰ سلام شاهنشاهی
ساعت ٦-۰۱ اعلام برنامه
ساعت ٦-۰۳ کارتون
ساعت ٦-۱۵ ورزش برای تناسب اندام
ساعت ٦-۳۰ قهرمان جنگل
ساعت ۷-۰۰ صنعت نفت
ساعت ۸-۰۰ گرفتار
ساعت ۹-۰۰ اخبار با فیلم خبری
ساعت ۹-۳۰ فلونی‌اسکواد
ساعت ۱۰-۰۰ هانی‌وست
ساعت ۱۰-۳۰ برخورد اندیشه‌ها

بهار و خون و افیون

نوشته احمد احرار

-۲۷۳-

اسماعیل خود بتاثیرواهمیت چنان مودت و قول و قراری واقف بود . زیرا امنیت مرز های مملکت قزلباش در زمان وی که باو فرصت میداد با صلابت و قدرت در قلمروحکومت خویش‌فرمانروائی کند ناشی از عهدنامه‌دوستی وعدم تعرض میان دولت قزلباش وامپراتوری آل‌عثمان بود که متعاقب جنك های‌طولانی دراواخر عهد پدرش شاه طهماسب منعقد شده‌بود و تا این زمان از طرف‌هردو کشوررعایت میشد و گرچه اسماعیل درنظر داشت با تجدید نظر در سیاست مذهبی دولت قزلباش اساس این تفاهم و مودت را تقویت کند و بالمره از جانب همسایه زورمند غربی‌آسوده خاطرشود اما اکنون که نقشه‌اش در این زمینه نقش برآب شده بود گمان میبرد حضور ایلچی - خواندگار درقزوین بمقاصدش کمك کند و بوسیله او ، ازطریق‌دیگری ، باستقرار صلح استوار و جلب دوستی پایدار و صمیمانه دربار عثمانی موفق شود .

سفیر عثمانی همانگونه که اسماعیل سفارش کرده بود منزل‌بمنزل‌رادر مسیر خود به اعزاز و احترام کامل پیموده وبه قزوین وارد شد .

عنوان این سفارت اعلام تبریك‌و تهنیت سلطنت عثمانی بمناسبت تولد ولیعهد و وارث تخت‌وتاج قزلباش بود و گرچه بسیاری از درباریان کهنه‌کار تصور می کردند این عنوان سرپوشی برای مقاصد دیگر است معهذاچون کسی عقیده‌ایشان را نمی پرسید و بعلاوه ایلچی‌خواندگار از ملاطفت وتوجه‌خاص پادشاه برخوردار بود وشاه اورا مانند برادری عزیز می‌داشت و بخود نزدیك کرده بود ،موجبی باقی نمی ماند تا سوءظن خود را علنی سازند . اسماعیل نیز چنان غرق خیالات و نقشه های خودش بود که فکر دیگری بخاطرش خطور نمیکرد .

طی مدتی کوتاه ، سفیر باب‌عالی چنان موقعیتی در دستگاه حکومت اسماعیل بهم‌رسانیده بود که مصلحت ندانست درباب میرزا مخدوم و انصراف شاه از سیاستی که میرزامخدوم بوی‌ابقاء میکرد کلمه‌ای برزبان بیاورد . او یکی ازرجال زیرك و پخته و قابل اعتماددربار آل‌عثمان بشمار می‌آمد وازطرف سلطان مرادخان با اختیارات وسیع باین ماموریت اعزام شده بود . بهمین جهت وقتی با چنان وضعیتی روبرو شد تصمیم گرفت برای جلب اعتماد اسماعیل حتی کلمه‌ای که سوءظن او را نسبت بماهیت و مقاصد ماموریتش برانگیزد برزبان نیاورد و در سایه موقعیتی که‌احراز کرده بود شخصا برنامه ها و هدف های میرزا مخدوم را دنبال کند .

برای احراز چنین موقعیتی ، سفیرباب عالی‌بهیچگونه‌مقدمه چینی و تمهیدوسیله‌ای نیاز نداشت چه‌پادشاه شخصا او رابدایره زندگی و سلطنت خویش راه داده بود . جز از عشرتکده خصوصی اسمعیل در همه‌جا ایلچی خواندگار مانند سایه ای کنار وی دیده‌میشد و در غالب موارد شهریارقزلباش مشکلات خود را با سفیر در میان نهاده از او کسب نظر میکرد و او نیز میکوشید راهی ارائه کند که منافع دولت و خلیفه عثمانی را متضمن باشد . شبی در ضمن همین مذاکرات ، اسمعیل که لحظه ای از کار شاهزادگان غافل نمیبود ، زبان بدرددل گشوده عنوان کرد که هرگاه از مخالفت و سرپیچی برادران وبنی‌اعمام بیمناك نبودم ناچار نمیشدم از مقاصد خود برای تجدید نظردرسیاست مذهبی حکومت قزلباش دست بکشم و این مسئله که مایه اصلی سوء تفاهمات ما بین دو دولت همسایه است تاکنون حل و فصل و منتفی شده بود . مع‌الوصف این امریست که یکروزی سرانجام باید تحقق پیدا کند و هر گاه در سلطنت خودم توفیق انجام آنرا حاصل نکنم به فرزندم شاه‌شجاع وصیت میکنم حتما دنباله افکار و اقدامات مرا گرفته درین باب کاررا بآخر برساند .

بعد از بیان این مقدمه اسمعیل اضافه کرد :

- تنها یك نکته خاطر ما را مشوش می‌کند که مبادا مدعیان تاج و تخت دسایسی‌را که‌درسلطنت ما بکار بسته‌اند و موثر نیفتاده است در شاه شجاع بیازمایند و تاج و تخت بوی نگذارند .

تاریخچه و اوضاع زرخیزترین استان ایران

باران سیل آسا

مشکل ۶ هزار ساله خوزستان

از : نوشیروان کیهانی‌زاده

حمدالله مستوفی ۶ قرن پیش‌نوشت :

پس از هر بارندگی شدید ، تمام سطح خوزستان را آب فرامی‌گیرد

بارندگیهای اخیر که در سراسر آسیای غربی، ازسوریه،افغانستان، ادامه داشت ، خوزستان- استان زرخیز ایران را در محاصره سیل قرار داد و طغیان رودخانه‌های این استان ، برای مردم‌این گهواره تمدن بشری دردسر تولید نمود ، بطوریکه نخست‌وزیر و چندتن از وزیران کابینه به اهواز رفتند و میان تهران و اهواز و خرمشهر یك «پل هوائی» به‌وجود آمد .

این نخستین باری نیست که خوزستان از باران اضافی و طغیان کارون ـ ببر کوچك ـ رنج‌میبرد. حمدالله مستوفی مورخ و جغرافیدان قزوینی در جغرافیائی که به سال ۷۳۰ هجری قمری (۶۵۸ سال قبل) انتشار داد نوشت :

« خوزستان که میان‌لرستان، فارس ، خلیج فارس و عراق عرب‌واقعه شده‌است ،دارای ۱۲ شهر است و جز در منطقه شمالشرقی ، هوائی به غایت گرم دارد .

زمستانش بخصوص پس از بارندگی ، مطلوبست ، اما اگر بارندگی شدید و طولانی باشد ، تمام سطح خوزستان را آب فرا می گیرد و در چنین صورتی ، مسافرت از اهواز توسط کشتی‌از روی کارون انجام می گردد .»

● جلگه خوزستان

خوزستان جلگه‌ای رسوبی است. این جلگه از رسوبهای کارون ، کرخه و جراحی تشکیل شده است.

شیب جلگه خوزستان ، از شمال به جنوب در حدود ۱۸۰ متر است و همین شیب کم سبب شده است که جریان رودها آهسته باشد ودر مواقع عادی، در عمق ۱۰ متری‌سطح زمین حرکت کنند . این عمق‌سبب شده است که در طول تاریخ‌ایران، همواره آبیاری اراضی مزروعی خوزستان یکی از مشکلات دولتها باشد ، و سد ها و مجاری متعددی ایجاد شود . عمده این اقدامات در دوره‌ساسانیان صورت گرفت.شمال شرقی خوزستان ، کوهستانی بوده و دنباله کوههای بختیاری و کهگیلویه و لرستان است . بقیه خوزستان را جلگه‌ای رسوبی و بسیار حاصلخیز تشکیل می دهد . استعداد کشاورزی این جلگه در ایران نظیر ندارد و طبق پیش‌بینی کارشناسان کشاورزی ، بااقدامات عمرانی که در چند سال اخیر در آنجا انجام شده و یادر دست اجرا است ، در آینده نزدیکی انبار غله و نیشکر ایران و مرکز «دامپروری با اصول علمی» خواهد شد .

● کارون

وسعت خوزستان ۱۵۳ هزار کیلو متر مربع و جمعیت آن در حدود ۲ میلیون نفر است .

با اقدامات عمرانی کنونی‌پیش بینی میشود که در آینده‌ای نزدیك ، جمعیت آن دو برابر شود

کارون بزرگترین رود و تنها رود قابل کشتیرانی ایران در خوزستان جاری است . این رود را مورخان قبل از میلاد یونان و همچنین دریاسالار اسکندر ، «ببر کوچك» نام نهاده بودند . این رود از زردکوه بختیاری درست، ازجهت مخالف‌زاینده‌رود سرچشمه می گیرد اگر مقطع زردکوه را ملاك حساب قرار دهیم ، فاصله سرچشمه های این دو رود از هم، سه کیلو متر است بمنظورازدیاد آب‌زاینده رود و افزایش سطح کشت اصفهان ، باحفر تونل‌کوه رنك قسمتی‌از آب‌کارون به‌زاینده رود برگردانده شده است . این نقشه از زمان صفویه طرح شد ، ولی اخیرا اجرا گردید .

کارون در محلی‌به نام «بندقیر» با «آب‌دز» ملحق می شوند . این رودخانه (آبدز) از کبیره کوه‌سر- چشمه می گیرد . کارون پس از عبور از شهر اهواز ، به دوشعبه تقسیم می شود ، یك شعبه‌اش به نام بهمنشیر یا بهم شیر (بهمن - اردشیر) داخل خلیج فارس می شود و شعبه دیگرش به‌شط‌العرب میریزد بر روی کارون در اهواز پلی به طول ۱۱۰۰ متر با ۵۱دهانه ساخته شده است .

در دوره ساسانیان کارون از مجرای بهمنشیر به خلیج‌فارس می ریخت ، اما در این دوره جهت ایجاد ارتباط آبی میان کارون و دجله ، بمنظور حمل بارو مسافر میان این دو رود کانالی کنده شد که عضدالدوله دیلمی آنرا تعریض نمود و همین عمل ، سبب انشعاب قطعی کارون گردید .

قسمت سفلای کارون قابل کشتی- رانی است ، اما بعلت شیب آن کشتی ها رفتن از اهوازبه خرمشهر را بمراتب‌زودتراز‌آمدن ازخرمشهر به‌اهواز طی می کنند . سابقا یك روز می رفتند و ۳ روز بر می- گشتند .

* سد محمدرضا شاه پهلوی

باتوجه به اینکه خوزستان روزگاری‌مرکز کشت غله ونیشکر بود و ۲ میلیون هکتار از اراضی آن مستعد کشاورزی و یك‌میلیون و پانصد هزار هکتار دیگر باجزئی تلاش قابل کشت و زرع می شود دولت از چندین سال قبل عمران خوزستان را در سرلوحه کار های خود قرار داد و پس از مطالعات‌لازم، بخصوص بررسیهای دو تن از کار- شناسان عمران دره‌تنسی امریکا، طرح تاسیس سد بزرگی‌برروی‌رود دز به نام محمد رضاشاه پهلوی تهیه شد و این سد در سال ۱۳۴۱ افتتاح گردید .

سد محمد رضا شاه پهلوی ۲۰۳ متر ارتفاع و گنجایش نگهداری ۳ میلیاردو ۳۰۰ میلیون متر مکعب آب‌راداردازنوع بتونی‌است ،طول‌آن ۲۱۲ متروقدرت مولدهای‌برقش ۵۲۰ هزار کیلووات است و می تواند ۱۲۵ هزار هکتار زمین را آبیاری نماید . این سد در ۲۵ کیلومتری دزفول ساخته شده است و قرار است بادو سد دیگر در همین‌حدود تقویت گردد .

بمنظور کشاورزی کردن خوزستان وبهره‌برداری از منابع طبیعی این خطه، درشهریور ماه ۱۳۳۹سازمان آب و برق خوزستان آغاز بکار کرد . احیاء کشت نیشکر وآب وبرق‌رسانی ، مهمترین برنامه این سازمان است این سازمان برقصد را تقریبا به همه شهر ها وروستا های خوزستان رسانید ، و درکشت نیشکر توفیق بسیاریافته است .

* رود دوم

شعبه‌ای از رود جراحی به نام شادگان نیز به کارون می ریزد . رود کرخه دومین رود خوزستان‌از کوه‌الوند سرچشمه میگیرد ، این رود در کرمانشاهان گاماسب ،در لرستان سیمره‌و درخوزستان کرخه نام میگیرد

● شهرها و تاریخچه

اهواز ، آبادان ، خرمشهر ،بندر ماه‌شهر ، شوشتر و رامهرمز مهمترین شهر های خوزستان هستند .

اهواز به سال ۲۳۹ میلادی توسط اردشیر بابکان سرسلسله‌ساسانیان ساخته شدو مرکز خوزستان گردید .

این شهر از آن تاریخ‌تاکنون، که ۱۷۳۰ می گذرد مرکزیت‌خود را حفظ کرده است نزدیکترین‌راه تهران به خلیج فارس از این شهر که در ساحل کارون واقعه شده است می گذرد .

در ۱۴۰ کیلومتری اهواز ، شهر دزفول واقع شده است . دزفول را نیز اردشیر بابکان ساخت ، این شهر برروی تپه‌ای به ارتفاع ۲۱۰ متر بنا شده است

یکی از خیابانهای اهواز پس از طغیان کارون

فاصله شوش تا دزفول ۳۴ کیلو متر است و شهر گندی‌شاپور در نزدیکی دزفول قرار داشت .

در دوره ساسانیان ، قندسراسر، ایران را دزفول تامین می کرد . دزفول در کنار آبدز (رود دز)واقع شده است .

شهر گندی‌شاپور را ، دومین پادشاه ساسانی «شاپورپسراردشیر» بنانهاد . او می‌خواست که شهرش باانطاکیه‌ای که سلوکیها ساختند رقابت نماید . در این شهر یك دانشکده‌طب ویك بیمارستان‌ساخته شد که تا صدر اسلام نیز وجود داشتند و در این دو مرکز علمی ، پزشکان معروف‌هندو یونان‌خدمت می کردند و ادغام روشهای طبی یونانیها و هندی ها در بیمارستان گندی‌شاپور موجب پیشرفت علم پزشکی گردید .

شاپور بمنظور آبیاری جلگه شوشتر، که میان کارون وگرگر قرار دارد و به «میان دوآب»معروف بود از اسیران رومی استفاده کرد. والریانوس (والرین) امپراطور روم در جلگه بین‌النهرین از سپاه‌شاپور شکست خورد و خود او و دهها‌هزار لژیونررومی اسیر ایرانیان شدند و شاپور از آنها در ساختن سد شادروان‌وشهر گندی‌شاپوراستفاده کرد .

شوشتر را مردم شوش به وجود آوردند . شوش که معنایش «دلپذیر» است و در دوران سلسله هخامنشی پایتخت زمستانی ایران بود خراب شد و مردم آن دهی را آباد کردند و شوشتر (دلپذیرتر) نام نهادند اردشیر ساسانی که در تجدید بنای خوزستان تلاش بسیار کرد ، این شهر را نیز تجدیه بنا نمود .

قرنها شوشتر آباد بود ، تا سرانجام در حمله ارتش اسلام به فرماندهی ابوموسی اشعری آسیب دید.

«ابوموسی» هرمزان فرماندار خوزستان و مرزبان جنوب غربی ایران را در شوشتر محاصره کرد وشهر را ویران نمود و هرمزان رانزدعمرخلیفه فرستاد.عمرهرمزان را اعدام نکرد ، اما خود او قربانی توطئه هرمزان گردید .

ایوان کرخه نیز از جمله یادگار های عصر ساسانی است .

شوش پایتخت زمستانی پادشاهان هخامنشی ، تاریخ ۶ هزار ساله دارد و مهدتمدن ایلامی ها است‌این شهر ضربات آشوریها و بابلی ها را تحمل کرداز حفریات همین‌شهر است که تاریخ تاریك جهان‌بیرون آمد وروشن گردید. ستون‌قوانین حمورابی نیز در همین محل‌بدست آمد .

در زمان داریوش بزرك میان شوش و سارد پایتخت لیدی و بندر «افسوس » درایونی (مدیترانه) یك شاهراه قیرانود (اسفالته) کشیده شد .

* دانشگاه

دانشگاه خوزستان که‌در سال های اخیر تاسیس گردیده ، به یادگار دانشکده گندی شاپور به این‌نام نهاده شده* است نام شهر گندی شاپور، در دوره بعدازاسلام نیز یك بار وارد تاریخ‌شد . دراین شهر بود که یعقوب لیث میهن پرست و استقلال‌طلب بزرك ایران شدیدترین اخطارهای‌دوره حکومت اسلامی ربه‌سفیر خلیفه عباسی که اورا ،پس‌از شکست دیرالعاقول ،به سازش دعوت کرده بود نمود ،اما عمرش کفاف نکرد که‌به‌اخطار خود عمل‌نمایدو استقلال کامل ایران را به‌دست آورد و در همین شهر درگذشت

● طاعون

در قرون اخیر ، بزرگترین صدمه‌ای که به‌خوزستان‌خورد، طاعونی بود که‌در سال ۱۳۴۷ (۱۰۰سال قبل) در این‌استان شیوع یافت و ظرف ۵ ماه بسیاری از مردم این خطه‌رابه دیارعدم فرستاد .

* کانون اقتصادی

خوزستان چه‌از لحاظ منابع‌زیر زمینی و چه‌از جهت حاصلخیزی زمین مهمترین کانون فعالیت های اقتصادی ایران‌است واکنون گرفتار سیل و طغیان رودخانه‌ها شده‌است. میزان زیانهای وارده معلوم نیست، ولی باتوجهی که دولت دررفع خطر دارد انتظار می‌رود اقدامی صورت گیرد که‌به‌این مشکل ۶هزار ساله خوزستان که حمدالله مستوفی ۶ قرن پیش به‌آن‌اشاره کرد برای همیشه پایان داده شود وکارون و کرخه مهار گردند .

چای توسل
بهتراست

۱۸ بهمن
روزیست که‌چشمهایتان‌خیره
ودهانتان‌از تعجب‌باز‌خواهدماند

ازامشب‌فقط‌در
سینما گلدن‌سیتی
اثری آن‌چنان شیرین و مجذوب کننده که تماشایش‌را بهمه دوستان خود توصیه خواهید کرد .

باشرکت : ماریزا مل ◇ فیلیپ لروی ◇ فرانکو فابریزی ◇ آلبرتو لیونلو

نمایندگان فروش تلویزیون وستینگهاوس در شهرستانها. آبادان شرکت جنوب آقای سعید فرید . اهواز کالای‌خانه (برادران سجادی) . اصفهان فروشگاه فیروز عبدالحسین احسانی . بندرعباس فروشگاه ارمغان آقای سید احمد طباطبائی . رضائیه فروشگاه پناهی آقای حبیب‌الله‌پناهی. شیراز فروشگاه افتخاری .

امریکا:

(چاپ امریکا)
از : نیوزویک

«پرولتاریا» «بورژوا» شده است!

هدف نیکسون آنست که از تبدیل «پرولتاریا» به «بورژوا» احزاب جمهوریخواه را از اقلیت نجات دهد

در آمریکا پدیده‌ای روی داده است که هر مارکسیست خوب وقوع آن‌را غیر ممکن میداند. این پدیده اینست که طبقه پرولتاریا در آمریکا به‌طبقه بورژوا تبدیل شده‌است.

اگر بخواهیم اصطلاحات غیر مارکسیستی بکار بریم باید بگوئیم که طبقه کارگر به‌طبقه متوسط تبدیل شده است. این حقیقتی است که دراین اولین روز های زمامداری نیکسون باید به‌آن توجه شود. چرا؟ بگذارید اول بدانیم که آرزوی نیکسون چیست.

نیکسون میخواهد حزب جمهوری‌خواه را به‌حزب اکثریت ملت تبدیل کند همانطور که این حزب از هنگام جنك داخلی تا زمان «برنامه بزرك» حزب اکثریت بود.

• شانس بزرك

حالا که طبقه کارگر آمریکا به‌طبقه متوسط تبدیل‌شده نیکسون برای رسیدن باین آرزوی خود شانس بسیار بزرگی در اختیار دارد، ثابت کردن اینکه کارگران امریکا جزو طبقه متوسط شده‌اند آسان‌است.

در کتاب لغت نوشته شده «کارگر کسی است که مزد می‌گیرد» و «بورژوا کسی است که از منافع ثروت شخصی خود استفاده میکند».

امروزه در آمریکا بسیاری از مزدبگیران از ثروت شخصی‌خود سود می‌برند و درست مانند سرمایه‌داران زمان کارل مارکس مصمم‌اند که از این سودبری‌خود دفاع کنند.

بطور دقیق معلوم نیست که درآمد سرانه رای‌دهنده امریکائی چقدر است اما آماری که توسط منابع صلاحیتدار تهیه شده این رقم را به ۱۰هزار دلار تخمین میزند.

***

مطالعاتی که در سال قبل‌درباره ثروت متوسط یك رئیس خانواده یا افراد مجرد انجام شد نشان میداد که این افراد بامحاسبه حقوق بیمه و بازنشستگی دارای ۱۹ هزار دلار ثروت هستند.

خلاصه اینکه رای‌دهنده متوسط امریکائی که بطور عمده شامل کارگران میشود بصورت یك بورژوا درآمده است.

• یك مثال

این تغییر تدریجی ولی بزرك چنان تغییری در اوضاع بوجود آورده که روشنفکران کمترمتوجه آن میشوند. روشنفکرانی که‌در باره قدرت جوانان و قدرت‌سیاهان همواره غلو میکنند، اما سیاست‌مداران حرفه‌ای این تغییر راخوب می‌فهمند.

بگذارید یك مثال بزنم.

سناتور «آبه ریبیکوف» سناتور ایالت «کنکتی کت» یکی ازباهوش ترین دمکراتهای لیبرال سنای امریکاست او خاطره‌ای را تعریف میکند که منجر به تغییر کامل استراتژی مبارزات انتخاباتی او گردید.

سناتور «ریبیکوف» بعدازمبارزه‌اش با «والی» هنگامی که برای شروع مبارزات انتخاباتی از شیکاگوباز میگشت یکی از اولین نقاطی که بازدید کرد یك کارخانه بود.

آنچه سناتور ریبیکوف در این کارخانه دید اورابکلی متحیر کرد اومی‌دید که کارگران باو خیره شده‌اند و کسی مایل نیست بااو دست بدهد.

مکالمه زیر که بین سناتور «ریبیکوف» و یکی از کارگران روی داد موضوع را روشن کرد.

کارگر ـ آقای سناتور ماشما را در تلویزیون دیدیم. مثل اینکه شما طرفدار هیپی‌ها شده‌اید. ما دیگر این دفعه بشما رای‌نمیدهیم.

سناتور ریبیکوف: ببینید، خیال کنید که پلیس بچه شما را کتك بزند چه احساسی بشما دست میدهد؟

کارگر ـ آن هیپی‌هائی که از پلیس کتك خوردند همه‌شان‌ریش دارند هرکس که ریش‌داشته‌باشد مستحق کتك‌خوردن است.

سناتور ریبیکوف: اما مسیح هم ریش داشت. ابراهام لینکلن هم ریش داشت.

کارگر: خجالت دارد.

باهمین مکالمه سناتورریبیکوف دانست که اگر بخواهد بهمان آرائی که معمولا به دمکراتها داده میشد متکی شود شکست خواهد خورد. او فورا استراتژی خودرا تغییر داد و کوشید تا آراءلیبرال هارا در مناطقی که تحت نفوذ جمهوریخواهان بود بدست آوردو بدست آورد، او حالا همیشه با خنده میگوید «جمهوریخواهان مرا نجات دادند.»

• دگر گونی

حقیقت اینست که کانون‌جاذبه دست چپی آمریکابکلی‌دگرگون شده‌است. ائتلاف‌دیرپای‌دمکراتها که فرانکلین روزولت بنیان‌گزار آن بود تکیه‌اش‌بر«انسان‌فراموش شده»و «مرد کوچك» یعنی کارگر قرار داشت حالا طبقه کارگر به طبقه متوسط تبدیل شده و می‌خواهد در تمام امتیازات این‌طبقه شریك باشد.

حزب جمهوریخواه همیشه‌حزب طبقه متوسط بوده است و بهمین دلیل ظاهرا باید حزب اکثریت‌هم باشد.

اما اینطور نیست، ریچارد ـ نیکسون حرفه‌ای‌ترین‌سیاستمداری است که در قرن اخیربه کاخ‌سفید راه پیدا کرده است و قصد ندارد که‌از آنچه دارد چیزی از دست بدهد.

او قدرت ریاست جمهوری را برای حرفه‌ای کردن حزب‌جمهوری خواه بکار خواهد برد.

او میخواهد باین ترتیب‌بمراکز قدرت حزب دمکرات نفوذ کند. مثلا یکی از هدفهای نیکسون این است که‌آراء سیاهان‌رادرانتخابات آینده بدست آورد.

در انتخابات اخیر فقط ۱۰ درصد آراء سیاهان به جمهوریخواهان داده شد،هدف نیکسون اینست که در انتخابات بعدی این رقم که‌به۳۰ ویاحتی بیشتر برساند. یکی‌دیگر از هدفهای نیکسون گسترش تشکیلات حزب جمهوریخواه در جنوب و شمال شرقی کشوراست.

اما هدف اصلی نیکسون‌بدست آوردن آراء طبقه نوین متوسط است که افراد آن بخصوص در حومه شهرها متمرکز میشوند.

آماری که برای نیکسون تهیه شده نشان میدهد بجز دوشهر نیویورك و تکزاس آرائی که در حومه شهرهای بزرك اخذ میشود بیشتر از داخل شهرها است.

*** اولین آزمایش**

برای اجرای این نقشه تاریخ اولین آزمایش سال ۱۹۷۰ یعنی سال تجدید انتخابات عده‌ای از سناتورهااست. ۱۵سناتوردمکرات هستند که برای تجدید انتخاب‌شدن وضع خوبی ندارند. درمقابل اینها فقط چهار سناتورجمهوری‌خواه هستند که وضعشان متزلزل است. بهرحال آمار نشان میدهد که جمهوریخواهان در سال۱۹۷۰ موقعیت خودرا در سنابسیارتحکیم خواهند کرد. واگر جورج‌والاس در آراء جمهوریخواهان ایجاد تشتت نکند نیکسون امیدواراست که مجلس نمایندگان را نیزفتح کند. این البته برنامه نیکسون است.

همزمان بااین ائتلاف دمکراتها درحال فروریختن است، دمکراتها در قدرت پارلمانی خود محروم میشوند و پایگاههای قدرت‌خودرا از دست میدهندوسرانجام‌تشکیلات آنها بکلی ازهم می‌پاشد.

این «سناریوئی» است که نیکسون برای اجراوروی صحنه‌آوردن آن آماده شده است اما سرنوشت چه خواهد کرد؟

یك رئیس جمهوری بطوراجتناب ناپذیری زائیده و مخلوق شرایط است چه کسی میتوانست حوادث دومینیکن یا حمله عید «تت» ویت کنك‌را درویتنام جنوبی پیش‌بینی کنند؟ درحالیکه جانسون‌باحوادث دومینیکن راه سقوط پیش گرفت وبا حمله عیدتت ویت کنك سقوط او تکمیل شداگرجنك ویتنام‌ادامه یابد و یا حوادثی نظیر آنچه‌برای جانسون اتفاق افتاد روی دهد تمام نقشه‌های نیکسون بهم میخورند.

علاوه براین رئیس جمهوری جدید بایك مسئله دیگر نیز روبرو است که شاید بزرگترین مسئله و مشکل اوباشد. نیکسون باید به میلیونها امریکائی که در حال حاضر اورا دوست ندارند و بوی اعتماد نمی‌کنند ثابت کند که‌قابل دوست‌داشتن و مورد اعتماد بودن است.

بااینحال حقیقت اینست که‌به برکت تبدیل طبقه کارگر به‌طبقه متوسط نیکسون شانس این را دارد که حزب جمهوریخواه را به حزب اکثریت تبدیل کند ومانند سال ۱۹۳۲ اساس یك دوره جمهوریخواهی در امریکا بریزد.

از : فرستاده مخصوص خبرگزاری یوگسلاوی

چریکهای فلسطین:

یکی‌ازکماندوهای‌عرب‌در اردن طرز مین‌گذاری در مواضع دشمن رافرا میگیرد.
عکس از : یونایتدپرس

پس از مرك یك چریك فلسطینی کسی اشك نمی ریزد فقط برسر مزارش سوگند می خورند که به نبرد ادامه دهند

جنگ تنها راه حل است!

عمان ـ ژانویه ۱۹۶۹ ـ در اینجا همه خواستار صلحند و گفتگوها همه پیرامون مخاطرات جنك دور میزند.

این حقیقت وحشتناکی است که بعد از ژوئن ۱۹۶۷ همه باآن روبروهستند: خطر جنك، در جنك شش‌روزه اعراب چنان بسرعت شکست خوردند که حتی فرصت نداشتند خودرا باآن منطبق سازند.

دریك سرزمین پهناور که‌تحت‌کنترل اسرائیل است ۱٫۵ میلیون نفر عرب زندگی میکنند، درحالیکه قبل از ژوئن ۱۹۶۷ این رقم سیصد هزاربود.

این تغییر تناسب مقاومت اعراب را افزایش داده و جنبش‌چریکهای‌فلسطینی روزبروز چشمگیرتر میشود.

چریکها ضمن‌عملیاتشان در شبه‌جزیره سینا از موشك استفاده میبرند.درتل‌اویو وشهرهای دیگر اسرائیل مین کار می‌گذارند. حدود دومیلیون‌مهاجرفلسطینی در کشورهای عرب باین جنبش چریکی بدیده‌موافق مینگرند.

*** عامل جدید**

دراین کشورها مراکز تعلیماتی‌چریکی تشکیل شده و فعالیتهای سیاسی‌وسیعی بعمل می‌آید. بدین‌ترتیب یك عامل جدیددربحران خاورمیانه عربی پادرمیان نهاده است.

سالها بودکه گروههائی میکوشیدند مهاجرین فلسطینی را متشکل سازند ولی اینکار، حتی‌مواقعی که‌این‌سازمانها تحت حمایت «جامعه عرب» یایك کشور عربی هم بودند نتایج درخشانی به بار نمی‌آورد.

اما بعد از جنك ژوئن اتحاد بصورت یك مسئله روز درآمد و سیاست «جنبش آزادیبخش فلسطین» باین یکپارچگی کمك ارزنده‌ای کرده است.

این جبهه نبرد مسلحانه‌علیه اشغالگران راضروری و نتیجه‌بخش میداند و معتقد است که هرچریکی بایدبانقلاب‌دل‌بندد.

یکی از شخصیتهای‌این‌جنبش‌میگوید:

ـ دربیست سال اخیر فلسطینیها در چنان وضعی بودند که نمیتوانستند در تعیین سرنوشت خود هیچ نقشی داشته باشند. ولی حالا دیگر حاضر به‌تسلیم نیستند. ما باین نتیجه رسیده‌ایم که نبرد مسلحانه تنها راه‌حل بحران‌پیچیده فلسطین است. ازاین پس بجای کلمه مهاجرین فلسطینی باید نام «جنبش ـ آزادیبخش» رابکار برد.

چریکها، اسرائیل و کشورهای عرب را در موقعیت جدیدی قرار داده‌اند. اقدامات آنها در اسرائیل یك حالت «عدم‌امنیت» بوجود می‌آورد تاآنجا که از تعداد مهاجرین یهودباین کشور کاسته شده است.

اسرائیل در مقابل این وضع خشونت بخرج میدهد و کشورهای عربی اعلام داشته‌اند که نمیتوانند جلوی اقدامات چریکها رابگیرند.

درحال جنك

یکی‌از چریکهای فلسطین در «عمان» میگفت:

ـ ماسربازانی در حال جنك هستیم وتا تازمانیکه میهن اشغال شده مانرا آزاد نکنیم نمیتوانیم اسلحه را زمین‌بگذاریم.

یکی دیگرشان میگفت:

ـ بیست سال است که‌ماازتمام‌حقوقمان محروم شده‌ایم و حالا میخواهند مارا از حق‌جنگیدن هم محروم سازند. ولی این غیرممکنست، چون ماجنك را اینك‌تنها راه‌حل میدانیم.

آنها باغرور اظهار میدارند که بعداز مرك‌یك چریك کسی اشك نمیریزد، فقط برسر گورش سوگند میخورند که به‌نبرد ادامه دهند.

یك زن فلسطینی میگفت:

ـ قلب من پراز اندوه مرك دوپسرم در میدان پرافتخار نبردست،ولی درچشمانم اشگی وجود ندارد، سومین پسرم حالا می‌جنگد و من نوه‌هایم را آماده میکنم تااگر لازم شد بجنگند.

*** پیروزی بزرك**

رهبران الفتح میگویند که ۴۵ هزار سرباز اسرائیلی رابخود مشغول‌داشته‌اند واین خود پیروزی بزرگیست.

شك نیست که بحران خاورمیانه‌عربی وخامت دایم‌التزایدی دارد و فعالیت چریکهای فلسطینی دراین میان نقش بزرگی بازی میکند.

آنها خواهان یك دولت فلسطینی‌هستند که در آن یهودیان، مسلمانان و مسیحیان حقوق مساوی خواهند داشت.

اگر در نظربگیریم که اسرائیل‌بااین امر مخالفست بحق باید انتظاربحرانی‌تر شدن وضع‌راداشته‌باشیم.

ولی هیچ‌شکی نیست که این بحران راتنها یك راه‌حل سیاسی منطبق با درایت و تفاهم برطرف خواهد کرد.

خاورمیانه و اسپانیا
ویتنام، چکسلواکی، درجرایدجهان

هنوز کسی نمیداند که قصد و هدف هیئت نمایندگی جدید آمریکا در کنفرانس پاریس چیست؟

پراودا بعد از طرح این سئوال می نویسد:

«تنها نکته روشن‌اینست که نخست وزیر ویتنام‌جنوبی گفته است که امید هیچ موفقیتی در مذاکرات پاریس وجود ندارد.»

و بعد می افزاید:

افکار عمومی جهانیان‌مدتها است که انتظار کسب‌نتیجه ازاین کنفرانس را دارد. بعد از بحث های بیهوده‌اینك‌وقت آن رسیده‌است که‌در کنفرانس پاریس راجع بمسائل اصلی‌و اساسی گفتگو شود.

● سکوت درباره‌پالاش

مطبوعات شوروی هیچ مطلبی درباره تشییع جنازه یان‌پالاش ننوشته‌اند. فقط پراودانوشته است که مطبوعات غربی بخصوص در آلمان فدرال مقالات تحریك آمیزی‌درباره چکسلواکی منتشر میکنند و امپریالیست هامیکوشند تادر جبهه سوسیالیسم نقاط ضعفی بیابند. حوادث چند روراخیر باعث‌شده است که نیروهای ارتجاعی بر تحریکات خود بیفزایند.

پراودا سپس می نویسد.

بن با تبلیغات خود میکوشد تامردم چکسلواکی رابمبارزه با حزب کمونیست و حکومت این کشور بر انگیزد.»

● اسرائیل‌و فرانسه

اورشلیم پست نشریه‌اسرائیلی می‌نویسد:

تحریم صدور اسلحه‌باسرائیل تبلیغ دراین زمینه، اعلام پشتیبانی نظامی از لبنان و حمایت از چریکهای عرب و رویهم‌رفته اقدامات اخیر فرانسه باعث تحریك‌مصرشده است.

این روزنامه می نویسد:

حوادث‌اخیر مسیر سیاست مصر را تغییر داده و بعید نیست که ناصر در منطقه کانال سوئز حوادثی بیافریند ومیفزاید:

تیراندازی نیروهای مصری‌به دوکشتی‌گشتی اسرائیلی در جنوب کانال سوئز ممکنست مقدمه این حوادث باشد.

● صلح جهانی

ـ قطعی است که تلاش‌هائی که‌اینك برای حل بحران خاورمیانه عربی میشود در نهایت‌امر بسود صلح جهانی نیز تمام‌خواهد شد.

الاهرام‌چاپ قاهره سپس‌می نویسد:

مسئله اساسی اینست که اسرائیل تحت فشار افکار عمومی‌جهانیان سرزمین های اشغالی اعراب را تخلیه کند، تاجنك تنها راه‌حل این‌مشکل نباشد.

این روزنامه نتیجه می گیرد که اسرائیل اینك مقدمات انفجار دیگری را فراهم‌میکند که بعواقبش واقف نیست.

● پادشاه اسپانیا

روزنامه دیلی تلگراف چاپ لندن می نویسد:

«پرنس جوآن کارلوس یکی ازسه مدعی سلطنت اسپانیابه احتمال زیاد در ماه آوریل آینده به تخت سلطنت‌خواهد نشست.»

بعقیده این روزنامه در آن موقع ژنرال فرانکو که ۷۶ سال دارد استعفا میدهد و قدرت بدست پرنس جوآن کارلوس خواهد افتاد.

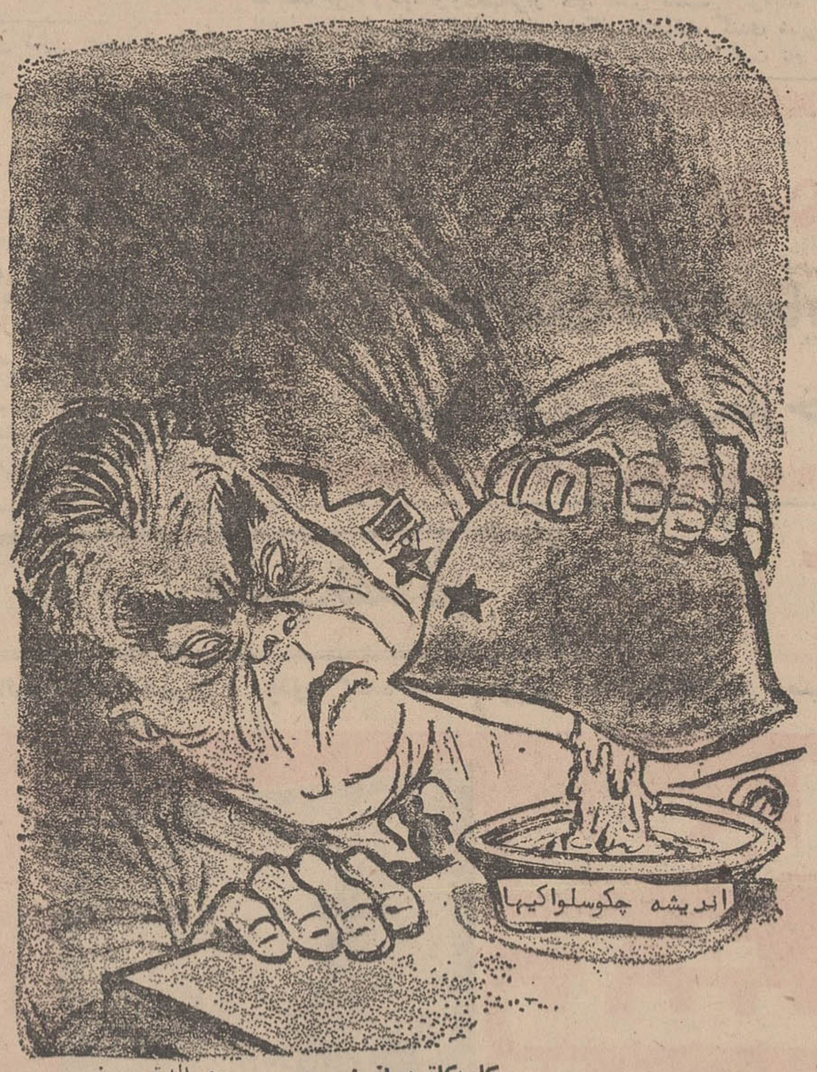

کاریکاتور از : هرالدتریبون

نوشته : ابوالحسین‌احتشامی

۲ـ دیداری تازه از ویتنام

سایگون :

خطر در کمین است

یك ویتنامی مانند یك قهرمان زندگی می کند

*** خطر در کمین است**

چنانچه هنگام توقفم درسایگن یك جوانی را که وابسته بسازمان جوانان ویتنام بود در شهر به‌قتل رسانیدند ویا یك خبرنگار ژاپنی رادر حینی که مشغول تنظیم‌رپرتاژ برای روزنامه‌اش بود در روزروشن دستگیر کرده وباسارت بردند ویا اینکه اتومبیل وزیر آموزش و پرورش‌را هنگام عبور از خیابان طوری‌بگلوله بستندکه هم وزیر و هم راننده‌اش بفاصله چند ساعت جان‌دادند. علیهذا با اینکه دراین شهر ظاهرا آرامش وسکون‌برقرار است ولی هرآن و هرلحظه خطر در کمین می باشد واگر باین‌شهر لقب‌شهر «آرام و خطرناك» بدهیم سخنی به گزاف نگفته ایم.

بهمین علت‌نه من‌ونه سایرمهمانان وافرادی که باین شهر می آیند تامین نداشتیم‌وازمخاطرات‌احتمالی درامان نبودیم. با اینکه‌هتل‌اقامت من وخیابانهای اطراف آن تمامی تحت اشغال نظامی‌بودولی‌باکمترین غفلتی ممکن بود پیش آمد خطرناکی روی هد...

*** روح قهرمانی**

در خلال اقامتم در سایگن که یك‌هفته بطول‌انجامیدفرصتی‌بدست آمد تا ازیك‌برنامه‌هنری‌هنرمندان ویتنامی نیز دیدن کنم.

برای‌دیدن‌این برنامه به«کاباره ماکسیم» که در کنار هتل ماژستیك قرار داردرفتم.دربرنامه‌ای که ترتیب‌یافته بودهنرمندان‌ورزیده ومعروف سایگن ابرازهنر نمودند جالب‌ترین قسمت‌این برنامه‌رقص های محلی هنرپیشگان بود که‌با آوای‌دلفریب‌موزیك‌ویتنامی‌همراهی می‌شد.

نوازندگان که عموما دختربودند بانی وکمانچه وآلتی که شبیه‌تافون بود وصدائی‌بم‌داشت هنرنمائی می‌نمودند. آهنگهای‌ویتنامی ترکیبی از موزیك چینی و هند است.ازنظر ظرافت شباهت زیادی‌به موزیك چینی واز نظر تنوع وتجسم حالات واحساسات روحی‌تحت‌تاثیرموسیقی غنی هندمی‌باشد، از اینرو برای شنونده نوای دلپذیر وآمیخته با هیجانی دارد که آدمی را به عالم روحانی می کشاند و تحت تاثیر تعالیم بودا و افکار کنفوسیوس به معنویت سوق‌میدهد.

دربرنامه متنوعی که ترتیب یافته بود داستان های ملی ویتنام نیز بصورت اپرانمایش داده شدکه بسیار دل‌انگیزو شیوا بود.

ونموداری ازروح قهرمانی‌وآزادگی این ملت قهرمان بشمار میرفت. حماسه‌های‌ملی ویتنام بسیارغنی و سرشار از روح وطن‌پرستی است چون‌این ملت‌از بدو تاریخ خود پیوسته بامتجاوزین دست بگریبان بوده و پیوسته درحال دفاع ازآب‌و خاکش بسربرده واز اینرو این روحیه قوی وسرشار از حب وطن در موزیك و در کلیه مظاهر هنری وادبی اومنعکس می باشد.

یك ویتنامی مانند یك قهرمان زندگی می کند.قانع و بردباراست واز جنك نمی‌هراسد. تسلیم زورو قدرت نمی‌شود. چنانکه تاریخ کهن این ملت شاهد وناظر مبارزات پی گیر وهمه جانبه‌اش در دفاع از وطن و آزادی است. تصمیم واراده از قیافه پیر و جوان وزن ومرداین ملت نمودار است وحرکات‌سریع و جنب وجوش مداوم مردم این سرزمین همه و همه حکایت از این حقیقت می کند که ملتی‌زنده است و می‌خواهد آزاد و سالم‌باقی بماند. و بحیات شرافتمند وغرور آمیز خود ادامه دهد....

*** بدون زمستان**

در لباس پوشیدن پای‌بنداصول ملی است ازاینرو شما در تمام سایگون بندرت دختری می‌بینید که‌بلباس مدرن‌اروپائی‌ملبس‌باشد. لباس‌های آنان‌عبارت ازیك‌پیراهن راسته بالوان مختلف و شلوار ابریشمی بلند است که تمام بدن اورا می‌پوشاند مردان نیز غالبا به‌یك پیراهن ساده و یك شلوار تابستانی بلند یا کوتاه ملبس می‌باشند. چون ویتنام‌اصولازمستان ندارد ازاینرو پوشاك مردم عموما ازپارچه‌های کتانی ونخی و پنبه‌ای است واز حیث سوخت و پوشاك زمستانی مطلقا زحمت و ناراحتی ندارند.

ناتمام

«فضا» در خدمت «جراحی»

دستگاه «گریز از مرکز» مرك را گریزان میسازد

عبور از پنج قاره

«جوباریوس» چیزی‌جز دهانه‌سیاه سلاح خودکار رانمی‌بیند و چندلحظه بعد تیرها برویش خالی میشود.

لکه قرمزی روی سینه کت سپید «جو»-آشپز یك‌رستوران درکالیفرنیا- پیدا میشود. «جو» ۶۳ سال دارد و وقتی از آشپزخانه رستوران خارج میشود با یك دزد مسلح در کنار صندوق روبرو میشود.

او با حیرت بدزد مینگرد، تیری دیگر خالی میشود و همه چیز در تاریکی فرو میرود.

در بیمارستان «اوکانر» دکتر «مارکهام» میگوید:

- گلوله اول‌معده را سوراخ‌کرده بود و مابرای بیرون آوردن این‌فشنك بااشکال مواجه‌نشدیم. امانمیدانستیم با گلوله دومی که وارد جمجمه شده است چه کنیم.

عکسبرداری نشان‌میدهد که قطعات فلزی گلوله بمغز رسیده‌اند.

دکتر «مارکهام» سوراخی را که روی جمجمه پیدا شده گشادترمیکند و قطعات فلز و استخوان را بیرون می‌آورد. اما در عمق شش سانتی متری‌از عمل دست میکشد ومیگوید:

- یك تکه فلزوارد مغز شده و بیرون آوردنش غیر ممکن است.

***

«اسکرتینگلند» عضو سازمان‌ملی فضانوردی آمریکا درسالن «مرکز تحقیقات طبی» میگوید:

- این دستگاه «گریز از مرکز» است که فضانوردان ما قبل ازپرواز بماه‌درآن تحت آزمایش و تعلیم‌قرار گرفته‌اند.

بعد برای‌دکتر «مارکهام» توضیح میدهد که وقتی شخص را بسرعت‌دور یك محور بچرخانند چه حوادثی در بدن او رخ میدهد.

دکتر «مارکهام» دستی بسرطاسش میکشد و میگوید:

- این‌آخرین شانس «جوباریوس» است. مدت چهل‌و دو روز ما مرتبا از جمجمه او عکسبرداری کرده‌ایم. یك قطعه فلز در بطن چپ مغز قرار گرفته بود. یك هفته بعد این فلز عمیق‌تر فرو رفت و هرلحظه احتمال دارد راه مایع مغزی، نخاعی راببندد و این باعث مرك «جو» میشود.

«باریوس» را می‌آورند. او فقط از سردرد و اختلال بینائی رنج‌میبرد.

مجروح را در لباس فضانوردان‌فرو میبرند.

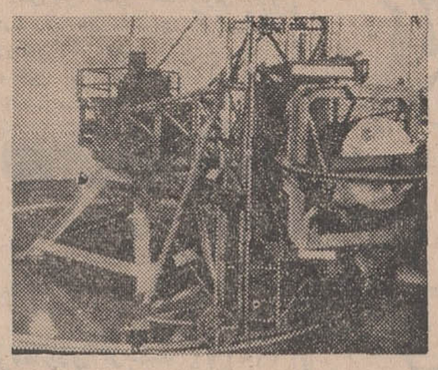

دستگاه «گریز از مرکز» بکار میفتد وخطر مرك راگریزان‌میسازد

میخواهند از دانش فضائی برای‌نجات او مددگیرند.

دو پرستار او را درون کپسول گریز از مرکز قرار میدهند و درآن را می‌بندند.

آنگاه دستگاه را بکار میندازند، فقط برای سی ثانیه.

عکسبرداری نتیجه را منفی نشان میدهد. بار دیگر سرعت چرخش‌را بیشتر میکنند. عکسبرداری نشان میدهد که قطعه فلز در محلی قرار گرفته که نمیتواند هیچ خطری داشته باشد.

«باریوس» از بیمارستان خارج میشود، در حالیکه میداند با کمك دانش فضائی دیگر هیچ خطری تهدیدش نمیکند.

پاری ماچ

درانگلستان:

خالکوبی برای جوانان کمتر از ۱۸ سال ممنوع میشود!

از این پس در انگلیس جوانان کمتر از هیجده ساله نخواهند توانست بدن خود را خالکوبی کنند. بموجب طرحی که از طرف یکی از نمایندگان محافظه‌کاربنام «مارتین مادان» تسلیم مجلس عوام شد، خالکوبها در صورتی که از مقررات این قانون سرپیچی کرده و بدن جوانان کمتر از هیجده‌ساله اعم‌از دختر و پسر را خالکوبی کنند به پرداخت جریمه نقدی از پنجاه تا یکصد لیره محکوم خواهند شد.

«مارتین مادان» در دفاع ازلایحه پیشنهادی خود گفت خالکوبی از سالیان دراز دربین‌دختران وپسران خانواده های متوسط رایج است و بیشتر پسران و دختران در سنین کمتر از ۱۸ سال بدن خود رابدست خالکوب می سپارند و بعد ها که بزرك‌تر شدند از کرده خودپشیمان میشوند و این رسم نفرت‌انگیز مسائل اجتماعی خطیری بوجود می آورد.

مثلا تصورش را بکنید مردی که در ساق پای زنش تصویر «الویس‌پریسلی»را به‌بیند چه‌حالی پیدا خواهد کرد.

«مادان» توضیح داد که‌بسیاری از جوانان خالکوبی شده بعدها در صدد برمی‌ایند با عمل جراحی اثر خالکوبی را از بین ببرند و برای این کار در حدود ۲۰ لیره خرج می کنند.

مفسر رادیو لندن درتفسیرسخنان نماینده محافظه کار گفت که‌خالکوبی در قدیم بین طبقه اشراف ونجباءنیز رواج داشته است حتی‌مادروینستون چرچیل وجرج پنجم بدن خود را خالکوبی کرده بودند.

فردریك پادشاه فعلی دانمارك‌نیز هنگامیکه در نیروی دریائی خدمت میکرده بدن خود را از سرتاپا خالکوبی کرده است.

مطبوعات جهان

در آنسوی مرزهای دانش

بزرگترین سفینه مخابراتی

کنسرسیوم بین‌المللی «تله‌کومونیکاسیون» سفارش یك سفینه مخابراتی عظیم‌داده‌است که قدرت آن بیست‌و پنج‌برابر سفاین مخابراتی فعلی است.

این سفینه می تواند در آن‌واحد شش هزار ارتباط تلفنی دوجانبه برقرارسازد وبابرنامه دوازده فرستنده‌رنگی تلویزیونی‌را پخش کند.

کمربند نجات برای کشتی

یك کشتی تفریحی اگردر عمق دویست متری دریا غرق‌شود وفرورود امکان نجات‌دارد، چون یك کمربند مخصوص نجات برای کشتیها ساخته اند.

یك‌زیردریائی این کمربند را بدور کشتی‌می بندد، بعد بطریهای گازاین کمربندرا پر می کنند و کشتی بروی آب می آید.

خودنویس فضائی

یك کارخانه اتریشی برای‌فضانوردان وسرنشینان «آپولو»خودنویس مخصوصی‌ساخته است. در فضا بعلت نبودن قوه‌جاذبه ووزن جوهر های معمولی جاری نمی‌شوند. بهمین جهت جوهر مخصوصی ساخته اندکه در هرشرایطی ازنظر جاذبه وحرارت (ازمنهای ۵۰درجه تا باضافه صد درجه سانتیگراد) روی کاغذ نقش‌می بندد.

«سرویس علمی خبرگزاری‌فرانسه»

باهواپیمای موشکی

دیشب به نیویورك میرسید!

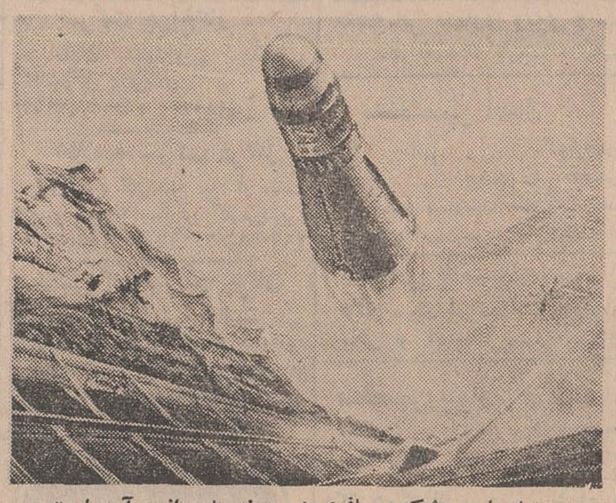

هواپیمای موشکی مسافری«هیپریون» به‌پرواز درآمده‌است

- از مسافرین نیویورك، پرواز «هیپریون ۰۰۶» ساعت پرواز ۴۵ دقیقه بعد از نیمه شب درخواست میشود که برای‌سوار شدن فوراجلوی درشماره ۴ حاضر شوند.

صدای گوینده فرودگاه پاریس در سرسرای هتلی که جنب فرودگاه ساخته شده می‌پیچد. یکی ازمسافرین براهنمای‌هتل‌نزدیك میشود ومیگوید:

- یك بلیت کنسرت اپرای «مترو پولتین» (نیویورك) برای من تهیه کنید.

- برای چه وقت؟

- برای دیشب. این آخرین‌برنامه باله پکن‌دراپرای «مترو پولتین»است.

آیا این مسافر عقل خود را از دست داده است؟

ابدا.

هواپیمای موشکی‌او را ظرف‌بیست دقیقه از پاریس به نیویورك میبردو دراثر اختلاف ساعتی که بین‌آمریکا و اروپا وجود دارد او درساعت ۸ و پنج دقیقه بعد از ظهر بوقت محلی وارد نیویورك میشود و میتواندبرنامه «مترو پولتین» را ببیند.

این رویا ۱۲ سال دیگر بحقیقت می‌پیوندد و هواپیما های موشکی در آسمان به پرواز در می‌آیند.

طراحان این هواپیمای موشکی را که قادرست صد و ده‌نفر مسافرحمل کند(هیپریون)نام‌داده‌اند با«هیپریون» دورترین فواصل زمینی‌ظرف ۴۵دقیقه پیموده میشود و فاصله بین رم و سانفرانسیسکو فقط نیم ساعت‌خواهد بود.

چگونه جهیزیه ۸ عروس تهیه شد؟

آقای‌علیجان‌موقرخسرانی برنده جایزه یکصد هزار ریالی و پیکان ۴۷ جایزه اولین قهرمان شانس میخواهد از محل جوایزی که نصیبش شده خانه مناسبی تهیه کند.

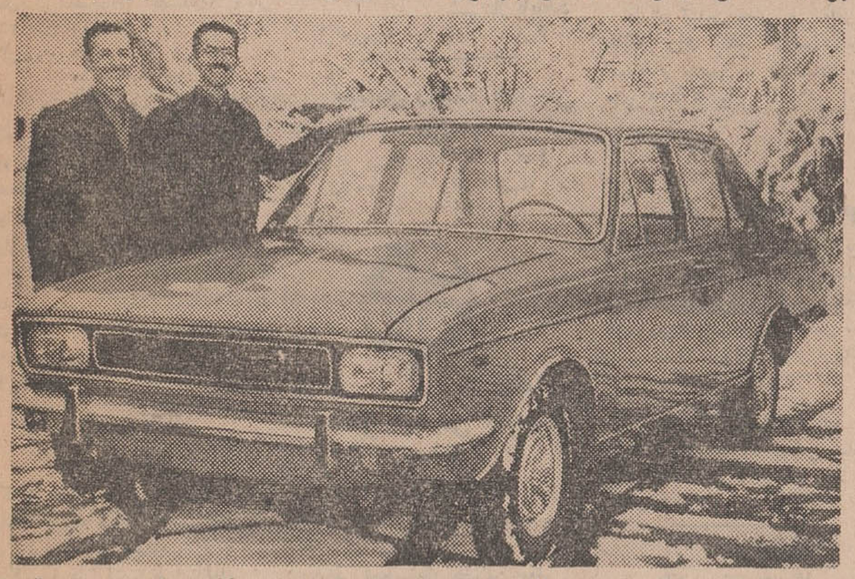

آقایان‌محمدقضائی و بیك‌علی طلائی دو دوست‌کشاورز، برندگان جایزه دومین قهرمان شانس و یکصد هزار ریال جایزه نقدی تصمیم دارند برای ۸ دخترشان جهیزیه‌عروسی تهیه کنند.

پسرم فریاد کشید:

- باباجان... ؟ باباجان کجائی ؟

ازروی صندلی‌پریدم،سابقه نداشت که پسرم باآن داد وفریادوجنجال وارد خانه شود.

بسرعت طول اتاق را پیمودم و همینکه خواستم در اتاق راباز کنم، پسرم خودش رابداخل اتاق‌انداخت وبا همان صدای بلند گفت:

- اینجائی بابا ؟

شتابزده پرسیدم:

- اتفاقی افتاده ؟

خندید:

- بلهٔ ... بله ... یك اتفاق‌جالب. مگر خبر ندارید ؟

از صورت شاد وبرافروخته پسرم دریافتم که قطعا بایدخبرخوشحال کننده‌ای با خود آورده باشد. اما گفتم نه‌خبر ندارم ...

دستهایش را دور گردن من حلقه کرد و در حالیکه مرا می‌بوسید گفت:

- پس مژدگانی داره.

خنده کنان جواب دادم:

- بسیار خوب ... حالا حرفت را بزن ...

اودرحالیکه همچنان‌ازفرط‌خوشحالی باصدای بلند حرف میزد، گفت:

- باباجان یکی از ۳ بلیط اعانه ملی که خریده بودی برنده‌یکصد هزار ریال پول نقد شده است. انشاءالله در قرعه‌کشی قهرمان شانس پیکان راهم می‌بری!

*

آقای علیجان موقرخسرانی کارمند سازمان بنادر و کشتیرانی بندر شاهپور که هفته گذشته باخرید بلیط اعانه ملی یکصد هزار ریال پول نقد بدست آورد وازآنگذشته در قرعه‌کشی قهرمان شانس، به عنوان اولین قهرمان شانس‌انتخاب شد و یکدستگاه پیکان مدل ۴۷ جایزه گرفت به سخنان‌خوداینطور ادامه داد:

- آرزوی پسرم برآورده شد ومن پیکان مدل ۴۷ راهم بردم. حالا تصمیم دارم از محل جوایزی که نصیب من شده، خانه مناسبی‌تهیه کنم وهزینه تحصیلات ۶ فرزندم را که همه دانش‌آموز هستندتامین نمایم.

آقای علیجان موقر افزود:

- من سالهاست بلیط اعانه ملی می‌خرم و همیشه برنده جوایز گوناگون بوده‌ام، اما آنچه که برای من مهم می‌باشد، اینست که عواید بلیطهای اعانه ملی صرف درمان رایگان بیماران مستمندمی‌شود. بهمین دلیل من نه به‌هدف بردن بلکه به‌هدف سهیم شدن‌در کارهای عام‌المنفعه‌ای که از عواید این بلیط‌ها انجام می گیردوبخاطر خدمت به‌هموطنانم، بخصوص‌آنها که در روستاها زندگی می کنند، هر هفته چند بلیط اعانه ملی خریداری می کنم، واینك خدا را شکر میگویم که‌پاداش خیر خود را گرفته‌ام ...

وقتی حرفهای آقای علیجان موقر تمام شد، بسراغ دومین قهرمان شانس رفتم. اما در همین موقع آقای موقر مرا صدا کرد وگفت:

- راستی یك چشم روشنی‌حسابی هم به‌استاد حیدر خواهم داد.

پرسیدم:

- استاد حیدر کیه ؟

- استاد حیدر بلیط فروشی‌است که‌در بندر شاهپور ازاو بلیط‌هارا خریده بودم، او هم بایددرشادمانی خانواده من شریك شود.

جهیزیه برای ۸ عروس!

آقای محمد قضائی میگفت:

- من‌وبیك علی طلائی هردو در قریه عنبران که ۵فرسنك‌بااردبیل فاصله دارد زندگی می کنیم، هر دو دوست هستیم وهر دو کشاورز...

یکی از روزهای هفته قبل من به قهوه‌خانه مشهدی سلیمان رفتم‌تا خستگی کار روزانه را با یك‌چای داغ ازتن‌بدر کنم.در آنجابادوستم بیك‌علی طلائی برخورد کردم. همینطور که در کنار هم چای‌داغ را در آن هوای سرد می‌خوردیم‌به بیك‌علی گفتم:

- بیا یك بلیط اعانه ملی‌باشرکت هم بخریم. چون بدلم افتاده که ما برنده میشیم.

بیك‌علی از این پیشنهاد استقبال کرد و جواب داد:

- موافقم، چون هفته پیش‌هم یکنفر از همشهری‌های ما برنده ده‌هزار تومان شده بود. با شرکت‌هم یك بلیط اعانه ملی خریدیم وبه‌شادی این شرکت، آنروز ناهار بخانه نرفتیم ودر قهوه‌خانه جایتان خالی هر کدام‌یك‌دیزی خوشمزه‌خوردیم.

در این موقع آقای بیك‌علی طلائی شریك آقای محمد قضائی گفت:

-روز چهارشنبه عصردیدم که‌محمد قضائی‌سواربر موتورسیکلت‌بسرعت بطرف مزرعه من میآید. از عجله او فهمیدم که برنده شده‌ایم.

وقتی محمد رسید، دیدم حدسم درست است وما یکصد هزار ریال برده‌ایم. دیگر معطلی جایزنبود، بطرف تهران حرکت کردیم ودر اینجا یکبار دیگر شانس بما روی کرد وما بعنوان دومین قهرمان شانس انتخاب شدیم و یکدستگاه پیکان مدل ۴۷ نیز جایزه گرفتیم، من پنج دختر دارم و شریکم آقای محمد قضائی سه دختر، هردوتصمیم داریم باپولی که‌ازخرید بلیط‌های اعانه ملی نصیب ما شده برای دخترهای خود جهیزیه تهیه کنیم و هزینه تحصیلات آنها را تامین نمائیم.

سایر برندگان جوایز بزرك

بانو پوران‌دخت داداش‌زاده،خانه‌دار ساکن تهران، برنده دویست هزار ریال.

آقای محمد نوروزی‌نیا،میوه‌فروش، ساکن تهران برنده یکصد هزار ریال.

آقای نصرت‌الله زارع‌فر راننده، ساکن تهران، برنده یکصد هزار ریال.

آقای جردقی مقروضیان کارمند، ساکن تهران، برنده یکصد هزار ریال.

آقای‌علی‌اصغر ملکی کارگرساکن تهران برنده یکصد هزار ریال.

آقای هادی فرهمند کارمند ساکن تهران برنده یکصد هزار ریال.

آقای سیدحسن شهداء الحسینی، کشاورز، ساکن بابل،برنده‌یکصد هزار ریال.

دوشیزه نیلوفر مقدم،ساکن اردبیل برنده یکصد هزار ریال.

آقای اسداله‌صحنه، کفاش،ساکن مشهد، برنده یکصد هزار ریال.

آقای داریوش فرامرزی خرازی فروش ساکن‌زاهدان، برنده‌یکصد هزار ریال.

آقای رضای داداشی، پیشه‌ورساکن محمودآباد کناره، برنده یکصد هزار ریال.

آقای رمضانعلی نوروزیان کشاورز، ساکن لنگرود، برنده یکصدهزار ریال.

آقای حسین صبوری‌براتی ومیرباقر سید ابراهیم‌پور، کارگران،ساکن اصفهان، برنده یکصد هزار ریال (شرکتی)

برندگان جوایز بزرك بلیطهای اعانه ملی که روز چهارشنبه گذشته به بنگاه اعانه ملی مراجعه کرده بودند یك عکس‌دسته‌جمعی گرفتند.

چینی های کایزر
سرویسهای کامل وزیبائی است باقیمتهای مناسب باطرح ومدروز برای خانواده‌ها- هتل‌ها- بیمارستانها وپذیرائی های رسمی ومجلل
شرکت هیس: اولین کارخانه تزئین چینی در ایران است که عالیترین چینی های دنیا را با مارك وطرح دلخواه شما چاپ وتزئین مینماید.
خیابان فرصت- شماره ۱۱۷ تلفن ۷۶۴۴۷۰
کارخانه: عباس آباد خیابان اندیشه کوی سپیده دم تلفن ۷۴۵۹۹
نمایشگاه: لاله زار نو فروشگاههای کایزر تلفن ۳۳۷۲۵۶ - ۳۳۹۱۳۲

نیازمندیهای شما

تلفن ۳۱۱۲۲۰ ـ ۳۱۱۲۲۴

خرید و فروش اثاثیه

خرید

فرش کیهان تلفن ۷۶۳۷۷۶

انواع قالی‌وقالیچه کهنه ونو

مخصوصا قالی‌های سنگین قیمت را خریداریم متمنی است برای معاملات هرنوع فرش باسازمان فرش کیهان تماس بگیرید چون‌مشاور مامجانادر اختیار شماخواهدبود

فرش رضوی ۷۶۴۸۰۰

روزولت میدان ۲۵ شهریورخریدار فرشهای نووکهنه صادراتی تحت نظر کار شناس مطلع با قیمت منصفانه می‌باشد موقع خرید و فروش باتلفن ۷۶۴۸۰۰ مکالمه فرمائید.

فرش کلشن تلفنهای ۶۲۸۳۵۵ و ۶۲۱۴۲۱

انواع فرشهای نو از تمام شهرستان هاموجود می‌باشد قیمت یك کلام درضمن فرش‌نو و کهنه خریداریم

فروشگاه ایران فرش تلفن ۷۷۴۹۷۲

کلیه لوازم منزل شماراهر اندازه وهرمبلغ باشدبیشتر از سایرین نقدا خریداریم

فروشگاه خالقی

تلفن های ۳۰۳۰۸۰ و ۳۵۲۰۹۰ فرش کهنه و نو و بخچال ، تلویزیون و لوازم منزل شما را خ یداریم

فرش میمنت (عطابخشی)

بهترین خریدارفرشهای کهنه و فروشده عالیترین فرشهای بافت ایران نقدواقساط تلفن ۹۵۹۷۱۵

فروشگاه معینی

علاوه برخرید قالی کهنه‌شما فرش را با صدی ۲۰ تخفیف عرضه می‌نماید سرای بوعلی جنب بانك سپه شماره ۳۷ تلفن ۲۸۹۶۴ .

فرش اردیبهشت تلفن ۶۸۱۶۴

باپول نقد و قیمت عالی فرشهای کهنه را خریداریم شاه چهارراه اردیبهشت پلاك ۳۳۳ ـ ۱ سدی

فروشگاه و نمایشگاه آسیا

یخچال ـ تلویزیون ـ اجاق گاز و فرش عادلانه خریداریم شاه ـ چهار راه پیروز تلفن ۶۱۲۸۳۲

فرش مهتاب تلفن ۷۷۱۳۶۵

خرید فرشهای کهنه‌باقیمت عادلانه فروش فرشهای نو باتضمین کتبی فرح شمالی ایستگاه بی‌سیم

فروشگاه صفا تلفن۳۵۲۸۷۶

کلیه لوازم منزل شما را در اسرع وقت بااطلاع تلفنی در محل نقدا عادلانه خریداری مینماید .

فرش طوسی تلفن ۷۵۹۰۲۹

قالی و قالیچه کهنه شما را برای صادرات از سایرین بهتر میخرد

فروشگاه آرمان تلفن ۶۹۶۲۳

بهترین خریدار فرشهای کهنه و فروشده عالیترین فرشهای بافت ایران نقدواقساط تلفن ۹۵۹۷۱۵

فروشگاه معینی

علاوه برخرید قالی کهنه‌شما فرش را با صدی ۲۰ تخفیف عرضه می‌نماید سرای بوعلی جنب بانك سپه شماره ۳۷ تلفن ۲۸۹۶۴ .

فرش اردیبهشت تلفن ۶۸۱۶۴

باپول نقد و قیمت عالی فرشهای کهنه را خریداریم شاه چهارراه اردیبهشت پلاك ۳۳۳ ـ ۱ سدی

فروشگاه و نمایشگاه آسیا

یخچال ـ تلویزیون ـ اجاق گاز و فرش عادلانه خریداریم شاه ـ چهار راه پیروز تلفن ۶۱۲۸۳۲

فرش مهتاب تلفن ۷۷۱۳۶۵

خرید فرشهای کهنه‌باقیمت عادلانه فروش فرشهای نو باتضمین کتبی فرح شمالی ایستگاه بی‌سیم

فروشگاه صفا تلفن۳۵۲۸۷۶

کلیه لوازم منزل شما را در اسرع وقت بااطلاع تلفنی در محل نقدا عادلانه خریداری مینماید .

فرش طوسی تلفن ۷۵۹۰۲۹

قالی و قالیچه کهنه شما را برای صادرات از سایرین بهتر میخرد

فروشگاه آرمان تلفن ۶۹۶۲۳

بهترین خریدار تلویزیون فرش چراغ گاز و هرنوع یخچال نفتی

فروشگاه سعید ـ سرچشمه

خریدار اثاث خانگی ، فرشهای سنگین قیمت ۳۳۸۶۶۷ و۲۳۳۷۶

فروشگاه مجبی

نیازمندیهای زندگی مدرن شمارا تامین مینماید فرح‌آباد ژاله ۳۳۴۹۸۷

فرش فروردین تلفن ۴۳۰۸۵

بهترین خریدار فرش های کهنه‌ونو

آ ـ ۲۹۹۱ ـ ۱ ـ ۲ ـ ۶

فروشگاه آریا ۴۹۳۹۳

بهترین خریدار یخچال برقی ونفتی ـ فرش ـ تلویزیون خیابان‌شاه

آ ـ ۳۰۰۹ ـ ۱ ـ ۵ ـ ۱

فروش

حراج

لباسهای زنانه دست دوم خارجی بعلت مسافرت درسالن مدمهرویه ـ خیابان تخت‌جمشید روبروی سفارت آمریکا

آ ـ ۳۴۶۷۱ ـ ۱ ـ ۲

فروشگاه وکارخانه شعله

بانوان و آقایان محترم

قبل ازخرید هرنوع لوستر و چراغ سقفی از مدرن‌ترین لوستر وچراغ‌های استیل شعله دیدن فرمائید .

فقط سالن‌های خودرا بالوسترشعله که مونتاژ از کشورهای خارج میباشد تزئین فرمائید . محصولات شعله با تضمین ۲۰ساله هیچوقت‌سیاه‌نمیشود. فروشگاه‌شعله ۱ خیابان‌پهلوی‌نزدیك دوراه یوسف آباد تلفن ۶۲۱۳۲۲ فروشگاه شعله ۲خیابان روزولت میدان ۲۵شهریور تلفن ۷۶۳۸۳۹

شستشوی مبل وفرش

شستشوی مبل وفرش کلین سرویس مهر مبتکر پیشرو

نظافت مبل‌وفرش درجای خود باامواد آزمایش شده بادستگاه منحصر بفرد تلفن ۹۵۲۵۴۶

آ ـ ۲۸۶۲ ـ ۱۰ ـ ۲ ـ ۶

قالی‌شوئی ماژیك فرد

شستشوی مبلمان فرش و تشك ماشین‌درجای خود . تلفن۹۵۸۹۵۰

آ ـ ۲۷۸۲ ـ ۱ ـ ۲۶

شستشوی مبل وفرش‌ادیب

مبل وفرش و تشك‌های‌ماشین درجای‌خودتمیزمینماید تلفن ۹۵۲۴۵۴

آ ـ ۲۶۵ ـ ۱ ـ ۶

شستشوی مبل وفرش‌ساحل

نظافت مبلمان وبلیش‌وسیله دستگاه برقی درجای خود تلفن ۹۵۶۵۶۵

آ ـ ۲۶۵۱ ـ ۱ ـ ۲۶

دوراکلین سرویس بین المللی آمریکا

خشك شوئی مبل و فرش . موکت صندلی وسقف اتومبیل در محل با آخرین متد متداول درجهان وابسته بکارخانجات بزرك تاول‌ماستر ایران تلفن ۷۵۸۳۹۵ و ۷۵۸۳۹۶

آ ـ ۲۷۵۲ ـ ۱ ـ ۰ ـ ۳

درای‌کلین سرویس ایران

خشك‌شوئی فرش و مبلمان در محل وابسته به‌تزئینات ساداتا۶۷۳۸۰

آ ـ ۶۶۳۱۲ ـ ۱ ـ ۱۰

باربریهای شهری

نظام بار

بارکش شهر و حومه نظام‌آباد ایستگاه حسینی تلفن: ۷۵۸۵۵۹

تلفن جدید آذر بار

بارکش شهر و حومه به۹۵۵۶۰۰ تغییر یافته است

آ ـ ۲۷۶۶ ـ ۱ ـ ۲۶

کیهان بار تلفن ۷۹۳۳۳۴

فرح‌آباد ژاله مقابل ستاد

معاملات املاك و مستغلات واتومبیل

فروش

خرید وفروش اراضی نارمك نهران پارس ـ پول شرطی

بازرگانی امیدی تلفن ۷۹۰۰۹۰

آ ـ ۲۱۴۸ ـ ۱ ـ ۳۰ ـ ۱

زمین فروشی خیابان نادری

۷۰۰متر ۳۳۹۷۸۴بنگاه کوشان

آ ـ ۶۸۰۶۸ ـ ۱ ـ ۴

ویلای فروشی خیابان پهلوی

هزار متر باهفت اطاق و سه‌زیرزمین دوحمام شوفاژ ۳۳۹۷۸۴ بنگاه کوشان

آ ـ ۶۸۰۷۲ ـ ۱ ـ ۳

۲ دهنه مغازه

درجاده قدیم شمیران روبروی‌ظفر باتلفن بفروش میرسد ۸۶۱۸۱

آ ـ ۳۰۰۰ ـ ۱ ـ ۵

چندین باب خانه‌وویلائی

و مستغلاتی ازصد هزار تومان ببالا موجود است تلفن ۸۶۱۸۱

آ ـ ۳۰۰۳ ـ ۱ ـ ۶

خانه کلنگی بر تخت‌جمشید

۴۰۰متر ۳۳۹۷۸۴ بنگاه کوشان

آ ـ ۶۸۰۶۲ ـ ۱ ـ ۳

خانه کلنگی برشاهرضا

۴۱۰متر ۳۳۹۷۸۴ بنگاه کوشان

آ ـ ۶۸۰۶۶ ـ ۱ ـ ۳

اوکازیون

ساختمانی ویلائی‌شخصی سازچهار اطاق خواب سالن ناهارخوری و دو دستگاه سرویس حمام وشوفاژ ـ آب ـ برق و تلفن بعلاوه ساختمان خدمه‌و غیره وحدود ۳۵۰۰متر باغ مشجرواقع درنزدیکی خیابان دولت ناحیه دروس شمیران بعلت مسافرت بسیار مناسب بفروش میرسد تلفن ۷۷۰۲۴۱ و ۸۸۰۳۷۵

آ ـ ۳۰۱۴ ـ ۱ ـ ۲

مستقل فروشی‌با۴۵۰۰تومان

اجاره نزدیك میدان ۲۴ اسفندلاله‌زار تلفن۳۳۹۷۸۴ بنگاه کوهسان

آ ـ ۶۸۳۶۶

مرکز خرید و فروش اجاره

شمال‌شهر و شمیرانات میدان ۲۵ شهریور تلفن ۶۲۷۴۶۶

آ ـ ۳۰۰۱ ـ ۱ ـ ۵

خانه کلنگی کوچه نوبهار

۵۰۰متر ۳۳۹۷۸۴ بنگاه کوشان

آ ـ ۶۸۷۰۰ ـ ۱ ـ ۲

خریداری میشود

دفتر پسران یزدی

سه‌راه‌شاه‌جاده‌پهلوی کوی‌مکانیر و سعادت‌آباد خریداریم ۶۱۳۹۹۷

آ ـ ۲۹۰۹ ـ ۱ ـ ۷

اراضی طرشت. ام.ام.سی

کوهك ،خرگوش دره ، باغ‌فیض، جنت‌آباد ،هاشمی ،کن‌جاده کرج ، فرحزاد تلفن ۶۱۱۷۷۱

آ ـ ۸۲۹۹۴ ـ ۱ ـ ۲ ـ ۶

بورس اراضی کوهك

آژانس نوید ۹۵۵۰۰۹ کلکار

آ ـ ۲۶۸۱ ـ ۱ ـ ۲۶

شرکت تك نام

احتیاج بچند قطعه‌زمین‌دارد که‌دارای مشخصات‌زیرباشد

الف ـ شمالا خیابان ۲۵شهریور (شرقی‌غربی‌عباس‌آباد)

جنوبا خیابان کریمخان‌زند

شرقا خیابان روزولت

غربا خیابان نادرشاه

ب ـ درکوچه های فرعی خیابان های اصلی محدوده بالاباشد

ج ـ حداقل مساحت ۲۵۰متروحداکثر ۲۰۰ر۱متر

د ـ از نظر اداره شهرسازی ونقشه شهرداری ایجاد ساختمان بلامانع‌باشد صاحبان چنین زمین‌هائی اعم از مالك یابنگاه‌های معاملاتی میتوانندپیشنهاد خودشان‌را که شامل نشانی کامل زمین‌باکروکی‌منضم‌آن‌و ابعادزمین وسایرمشخصات و قیمت تقریبی یا قطعی آن باشد بانشانی و شماره‌تلفن به‌صندوق پستی ۲۳۱ قلهك یانشانی زیرکتبی ارسال فرمایند

شرکت تك‌نام ـ خیابان سلطنت‌آباد جنوبی ـ خیابان ضرغام خانه‌سازی‌تك تلفن ۷۷۰۹۹۲

آ ـ ۶۸۳۹۰

لاله‌زاربنگاه‌کوشان ۳۳۹۷۸۴ برای خانه ویلا و مستغلات در شهر و شمیران خریدار داریم تلفنا توضیحات را بفرمائید .

آ ـ ۶۸۳۶۴ ـ ۱ ـ ۳

نیازمندیهای عمومی کامیل

اجاره به خارجیها ـ ۶۲۵۴۷۹

آ ـ ۲۹۳۶ ـ ۱ ـ ۱۵

حاجی‌آباد ـ ام ـ ام ـ سی

فرح‌زادخریداریم ۴۲۳۲۷

آ ـ ۲۸۷۷ ـ ۱ ـ ۲ ـ ۶

خریدار کوهك خرگوش‌دره

پونك .حسن‌آباد . شرکت پنبه کشاورزی جنت‌آباد ۶۸۷۰۶ صحرا

آ ـ ۲۹۲۰ ـ ۱ ـ ۱۲

دفتر براتی شمیران

خیابان پهلوی باغ فردوس۸۵۲۵۷۵

آ ـ ۳۰۰۸ ـ ۱ ـ ۲۶

سی هزار متر زمین درشمال غربی تهران

خریداریم ۳۳۹۷۸۴ بنگاه کوشان

آ ـ ۶۸۰۷۰ ـ ۱ ـ ۴

اراضی ندید یوسف آباد

امیرآباد . عباس‌آباد جمشیدآباد ـ ونك وخانه‌های شخصی‌ساز خریداریم

دفترپیشرونیك ۶۳۳۹۱۶

آ ـ ۲۹۸۸ ـ ۱ ـ ۲۶

اراضی کوی مکانیر. سعادت آباد . خرگوش دره، پونك خریداریم بتلفن‌های۳۳۹۰۶۷ و ۳۳۶۸۸۵ مراجعه‌فرمائید.

آ ـ ۲۹۶۳ ـ ۱ ـ ۱۰

آژانس شهرزاد ۸۸۱۷۰۹

خرید و فروش اراضی فرمانیه نشانی جنب کلانتری ۲ فرمانیه .

آ ـ ۲۹۲۹ ـ ۱ ـ ۲۲

دفتر پارس خریدار زمین

وخانه‌های ویلائی مستغلات در عباس آباد و شمیرانات ۷۶۱۵۵۸

آ ـ ۲۲۸۸ ـ ۱ ـ ۲۶

زمینهای زعفرانیه دره‌قشلاق مکانیر وسعادت‌آباد، عباس آباد ، فرح زاد

را خریداریم بازرگانی جلالی خیابان پهلوی تلفن های۶۲۶۴۱۱ و۶۲۴۱۹۳

آ ـ ۴۱۶۸۰ ـ ۱ ـ ۳۰

آژانس مرمر ۶۲۷۴۷۳

درپارك‌ساعی تلویزیون ـ بازرگانان

آ ـ ۲۵۴۴ ـ ۱ ـ ۲۴

اراضی کوهك خرگوش‌دره

عباس‌آباد جنت‌آباد . باغ فیض سازمان برنامه‌خریداریم ۶۶۲۰۳

آ ـ ۲۷۸۴ ـ ۱ ـ ۲ ـ ۶

دفتر مسعود ۷۷۰۲۴۱

خریدار اراضی دره قشلاق داودیه‌و دروس مبارك‌آباد قیطریه

آ ـ ۲۷۸۹ ـ ۱ ـ ۲۶

اراضی ام ـ ام ـ سی خرگوش دره . کوهك . پونك . جنت آباد . باغ‌فیض حاجی‌آباد . فرحزادخریداریم ۴۵۶۲۵

دره قشلاق‌رادسر ۶۲۳۸۳۹ یزدی

آ ـ ۲۹۱۴ ـ ۱ ـ ۲۴

ام. ام. سی، خرگوش دره

ام‌آراس جاده کرج ۹۵۹۰۶۹

آ ـ ۲۷۶۳ ـ ۱ ـ ۲۶

دره‌قشلاق . داودیه . چالهرز

دروس مبارك‌آباد ۶۱۸۱ ۸

آ ـ ۳۰۰۴ ـ ۱ ـ ۶ ـ ۲

اجاره داده میشود

بعلت مسافرت دفتر محل

کار دربهترین نقاط تهران‌سه‌اطاق ـ هال کولر شوفاژ تلفن اجاره داده میشود وسائل ومبلمان دفترنیزبفروش میرسد . تلفن‌های دفتر ۶۲۶۳۲۶ ۶۲۲۴۶۳ ومنزل ۷۶۱۱۱۴

آ ـ ۳۴۴۵۵ ـ ۱ ـ ۳

طبقه دوم ساختمان شماره

۱۳۵ واقع درخیابان کاخ‌بین‌چهارراه تیر وناهید باچهاراطاق وتلفن برای دائر کردن مطب و دفتر کار اجاره داده میشود طالبین به‌تلفن شماره ۴۰۱۱۱ مرتضوی مراجعه‌نمایند

آ ـ ۳۰۳۴

واقع در خیابان شاه

یکدستگاه آپارتمان مدرن‌بادستگاه تهویه گرم وسرد جهت محل کسب باجاره‌واگذار میشود تلفن ۴۱۵۹۵

آ ـ ۳۰۲۳ ـ ۳۳ ـ ۱ ـ ۲

اجاره میشود

موسسه امور خارجیان

منازل شمارا بخارجیان اجاره میدهد تخت جمشید شرقی ۵۰۳ـ۷۱۷۸۲

آ ـ ۲۹۹۲ ـ ۱ ـ ۲۶

بخارجیان مستغلات مدرن

شما را در شهر و شمیرانات‌اجاره میدهیم تلفن ۶۱۲۹۶۴ و ۴۹۷۱۳

واگذار میشود

تلفن ۷۶۳۷۶۶

سرقفلی دو باب مغازه واقع در تخت جمشید شرقی‌دارای ۲۰ متر مربع با زیر زمین بزرك و بالکن (محل دفتر) مجهز به آب ـ برق ـ تلفن ـ شوفاژ و دو عدد کولر با دکوراسیون حاضر واگذار میشود .

آ ـ ۶۸۷۱۸ ـ ۱ ـ ۲

یك مغازه خیاطی زنانه‌دوزی

دربهترین نقطه تهران‌باتمام‌وسایل واگذار میشود تلفن ۳۰۳۴۸۹

فروش اتومبیل

انواع فولکس‌واگنهای ۱۹۶۹

را از شرکت سهامی عماد خیابان امیرکبیرخیابان‌ملت تلفنهای۳۰۴۱۸۱ و ۳۰۴۴۷۲ خریداری فرمائید

آ ـ ۲۸۵۰ ـ ۱ ـ ۲۶

خرید وفروش جیپ ولندرور ۴۷۰۷۵

آ ـ ۲۹۳۱ ـ ۱ ـ ۲۶

نمایشگاه اتومبیل صادقی

نماینده رسمی اتومبیلهای آریا وشاهین باقساط ۴۰ ماهه اتومبیل دست دوم شما را بعنوان پیش‌قسط قبول میکند خیابان شاه چهارراه گلشن تلفنهای ۶۷۵۸۰ و۴۱۵۰۰

آ ـ ۲۹۲۸ ـ ۱ ـ ۶

کرایه

اتولوکس

اتومبیلهای تشریفاتی بارانده برای داخل وخارج تهران میدان فردوسی تلفن ۴۴۶۰۵ ، ۶۱۱۲۷۰

برای ساختمان شما

نقاشی ساختمانی جانفدا

فوری ارزان باقساط ۷۸۱۹۷۷

آ ـ ۲۸۶۹ ـ ۱ ـ ۲ ـ ۶

رفع گرفتگی لوله ساختمان در ۲ دقیقه سازمان تراکم تلفن ۸۸۱۶۸۱

لوله بازکنی فاضل آب

لوله کشی آب ونصب سرویس‌های بهداشتی موسسه مسعود تلفن۶۴۴۸۵

رفع گرفتگی بروش لوله ساختمانی بادستگاه تراکم هوا ـ تلفن ۷۸۷۲۷

لوله بازکنی فاضل آب با دستگاه تراکم هوا تلفن ۷۶۳۲۸۶

لوله بازکنی فاضل آب با دستگاه تراکم هوا تلفن ۶۴۶۳۵

معاملات پول

پول‌تومانی ۲شاهی ۶۲۸۰۹۰

وام فوری در مقابل تلفن

سازمان خانه تلفن ۶۴۴۶۹

آ ـ ۲۸۶۸ ـ ۱ ـ ۲۶

پول‌تومانی ۲شاهی ۷۳۵۴۱

پول‌شرطی نیازمندیم۴۸۴۶۳

آ ـ ۲۹۶۵ ـ ۱ ـ ۲۴

پول‌شرطی‌باسود بانکی ۴۸۴۶۳

آ ـ ۲۹۶۴ ـ ۱ ـ ۲۴

قبوض

قبوض اصلاحات ارضی بوسیله خریدار با کپور ۲۲۷۲۹ و ۶۲۷۶۹۷

آ ـ ۱۹۲۶ ـ ۱ ـ ۲۶

قبوض قالی بانك کارگشائی

اضافه تراز قیمت ارزیابی شده خریداریم اردهالی باسابقه‌ترین خریدار و فروشنده فرشهای نو و کهنه نشانی بازار کفاشها سرای مهدیه تلفن ۲۳۴۸۲

متفرقه

لامپ تصویر تلویزیون

اگر بخاطر قیمت زیاد تابحال نتوانسته‌اید لامپ تصویر تلویزیون خودرا تعویض کنید شرکت فیلامان بانصف آنچه تابحال می‌پرداخته‌اید لامپ شمارا تعویض میکند . تلفن۷۵۶۹۱۳ و۳۰۲۹۷۷ خیابان روزولت کوچه گوهر درخشان شماره ۳۱

آ ـ ۲۸۱۴ ـ ۱ ـ ۲۶

تانکر سازی لوپ

تانکر از ۵۰۰تا ۵۰۰۰۰۰ لیترموجود است‌سفارشات ۴۸ساعته‌انجام‌میگردد خیابان قزوین تلفن ۹۵۹۴۱۴

کود بیولوژیك

هوموس رژنور ساخت فرانسه درازدیادو بهبود محصول بی‌نهایت موثر . تهران خیابان سپه کاشی ۵۲۴ تلفن ۳۰۳۷۰۶ عسگرنیا

آ ـ ۲۹۵۴ ـ ۱ ـ ۳۰

جرثقیل توکل

بادکلهای ۶۰متری خیابان ری میدانشاه تلفن ۵۰۶۹۱ و۵۸۴۷۹ و ۵۵۸۲۸

آ ـ ۲۷۰۶ ـ ۱ ـ ۲ ـ ۶

یگانه‌داروی موثر در دنیا موزا

علاج قطعی ریزش مو و مو خوره شوره سر. فروش در تمام داروخانه های کشور هر بسته ۷۵ ریال

آ ـ ۲۹۰۷ ـ ۱ ـ ۲۶

دفتر اسناد رسمی ۳۳۰ تلفن‌جدید ۹۵۹۵۴۷ مثنوی

خشکبار

آجیل‌گرم ـ پسته‌کادوئی بهترین نوع آجیل گرم و پسته کادو را دراختیار شما قرارمیدهد. میدان۲۴ اسفند جنب سینما سانترال تلفن ۶۱۳۲۱۶

یکدستگاه خم کن ۴ متری

خریداری میشود تلفن ۳۳۷۱۳۹ ـ ۳۳۳۶۲۸

آ ـ ۳۴۵۶۳

گیسو

فروشگاه شماره ۱ شاهرضاساختمان انوشیروان‌دادگر فروشگاه شماره ۲ پهلوی بالای سینما امپایر

محل فروش بهترین پارچه از کارخانجات انگلستان

آ ـ ۳۰۲۷ ـ ۱ ـ ۳ ـ ۲

رستورانهای خانوادگی

چلوکباب وجوجه‌کباب رویال تهران

خیابان پهلوی اوائل تخت‌طاوس تلفن ۶۲۵۷۶۳

آ ـ ۲۹۵۷ ـ ۱ ـ ۱۵

به سالن چلوکباب وجوجه‌کباب ملك خوش آمدید Welcome to Malek TEL: 950490

جشن عروسی ومیهانی خصوصی شما با شکوهتر جلوه می‌کند که در سالنهای مجلل ملك برگزار شود. خیابان آیزنهاور جنب پپسی کولا تلفن ۹۵۰۴۹۰

برنامه سینماها

● **بانی‌وکلاید** ـ رنگی ـ وارن‌بیتی ـ فی‌داناوی پارامونت (۴۸۳۲۱) ۳۰ر۱۰ ـ ۳ ـ ۱۵ر۵ ـ ۳۰ر۷ ـ ۴۵ر۹

● **ازدواج ایرانی** ـ عارف ـ کتایون سعدی (۳۳۶۴۶۸) المپیا (۹۱۷۹۸)، کیهان (۹۲۳۶۰) مراد(۷۳۳۸۲) شرق (۵۴۰۲۴) ماندانا (۷۹۹۸۲) دریا (۷۹۱۷۴۶) ۳۰ر۱۰ ـ ۳۰ر۲ ـ ۴ر۳۰ ـ ۶ر۳۰ ـ ۸ر۳۰ پلازا (۴۴۲۵۵) ری (۲۲۵۷۸) پرسپولیس (۵۸۱۰۸۳) فردوسی (۳۳۵۷۸۴) ستاره (۵۸۷۲۱) ۹ ـ ۱۱ ـ ۱ ـ ۳ ـ ۵ ـ ۷ ـ ۹

● **طلاق ایتالیائی** ـ مارچلو ماسترویانی کسری (۷۵۶۹۳۹) ۱۱ ـ ۳ ـ ۵ ـ ۷ ـ ۹

● **شوهرآهوخانم** ـ اشراق ـ عدیله ـ مشکین پانوراما (۷۹۳۵۷۰) ۳۰ر۱۰ ـ ۳۰ر۲ ـ ۴۵ر۴ ـ ۳۰ر۶ ـ ۴۵ر۸

● **افترا** ـ رنگی ـ ژاك‌برل ـ امانوئل‌ریوا تخت‌جمشید (۴۳۵۵۰) ۳ ـ ۵ ـ ۷ ـ ۹

● **اینترلود** ـ رنگی ـ اسکارورنر ـ باربارافریس امپایر (۶۲۳۹۴۲) ۱۱ ـ ۳ ـ ۱۵ر۵ ـ ۳۰ر۷ ـ ۴۵ر۹

بخاطر عشق یك‌سیاه ـ رنگی ـ سیدنی‌پواتیه ـ لوری‌پیترز کاپری (۴۸۴۰۱) ۱۱ ـ ۳ ـ ۵ ـ ۷ ـ ۹ ریولی (۷۵۷۷۷۷) ۱۵ر۱۱ ـ ۳۰ر۳ ـ ۳۰ر۵ ۷ر۳۰ ۹ر۳۰

● **ستاره** ـ رنگی ـ ۷۰ میلیمتری ـ استروفونیك دیاموند (۶۲۸۴۰۰) ۱۱ ـ ۳ ـ ۱۵ر۶ ـ ۳۰ر۹

● **معمای یك شب** ـ سینماسکوپ ـ رنگی ـ ماریزامل گلدن‌سیتی (۶۱۳۲۶۹) ۱۵ر۱۱ ـ ۳۰ر۳ ـ ۳۰ر۵ ـ ۳۰ر۷ ـ ۳۰ر۹

● **اسپارتاکوس** ـ سینماسکوپ ـ رنگی ـ کرك‌داگلاس ایفل (۳۱۱۴۷۷) ۳۰ر۱۰ ـ ۲ ـ ۳۰ر۵ ـ ۹

● **فرار از زندان** ـ سینماسکوپ ـ پل‌نیومن آریا (۳۳۹۸۸۴) ۳۰ر۹ ـ ۳۰ر۱۱ ـ ۴۵ر۱ ـ ۴ ـ ۱۵ر۶ ـ ۳۰ر۸

● **یك چیز باارزش** ـ سیدنی پواتیه ـ راك هودسن رادیوسیتی (۴۳۳۲۰) ۱۵ر۱۱ ـ ۳۰ر۳ ـ ۳۰ر۵ ـ ۷ر۳۰ ـ ۴۵ر۹ نیاگارا (۶۵۳۰۷) ۱۱ ـ ۳ ـ ۵ ـ ۷ ـ ۱۵ر۹ ب.ب (۶۹۶۴۱) ۳۰ر۱۰ ـ ۲ ـ ۴ ـ ۶ ـ ۸ ـ ۱۰ ادئون (۳۳۸۱۱۸) ۳۰ر۱۰ ـ ۳۰ر۲ ـ ۴ر۳۰ ـ ۶ر۳۰ ـ ۸ر۳۰

● **بزرگترین‌شیادان عالم** ـ رنگی ـ سینماسکوپ ـ راکل‌ولش گلدیس (۶۲۸۷۱۳) ۳ ـ ۵ ـ ۷ (۳۰ر۹ بزبان اصلی)

● **پل‌رونبربالا، رودخانه‌روبیارپائین** ـ رنگی ـ تری‌توماس سانترال (۴۸۶۸۶) ۱۱ ـ ۳ ـ ۵ ـ ۷ ـ ۱۵ر۹ پولیدور (۶۴۵۸۵) ۳۰ر۱۱ ـ ۳۰ر۳ ۳ر۳۰ ـ ۵ر۳۰ ـ ۷ر۴۵ ۹ر۴۵ تاج (۳۱۳۸۶۴) ۱۰ ـ ۲ ـ ۴ ـ ۶ ـ ۸ ـ ۱۰ر۱۵ متروپل (۳۳۹۴۱۰) ۳۰ر۱۰ ـ ۳۰ر۲ ـ ۳۰ر۴ ـ ۳۰ر۶ ـ ۳۰ر۸

● **خشم‌کولی** ـ رنگی ـ سینماسکوپ ـ فردین ـ پوری‌بنائی اونیورسال (۶۶۹۵۳) ۱۱ ـ ۳ ـ ۵ ـ ۷ر۱۵ ـ ۹ر۳۰ ایران (۳۳۶۳۰۴) حافظ (۳۳۴۰۷۴) لیدو (۹۵۱۲۸۲) نپتون (۷۶۰۱۳۶) مونت‌کارلو (۷۹۷۴۱) ژاله (۳۰۴۱۲۰) آستارا (۸۴۰۲۲) داریوش (۲۶۲۶۵) ۳۰ر۱۰ ـ ۳۰ر۲ ـ ۳۰ر۴ ـ ۳۰ر۶ ـ ۳۰ر۸ الوند (۳۵۶۵۳۸) شهرام (۷۷۴۵۴۹) ۱۰ ـ ۱۲ ـ ۲ ـ ۴ ـ ۶ ـ ۸ ریوال (۴۹۷۸۵) ۱۵ر۱۱ ـ ۳۰ر۳ ـ ۳۰ر۵ ۷ر۳۰ ـ ۹ر۳۰ پاسارگاد (۷۹۲۷۸۲) ۱۱ ـ ۳ ـ ۵ ـ ۷ ـ ۹

● **زنی درسیمان** ـ رنگی ـ فرانك سیناترا ـ راکل‌ولش آتلانتیك (۶۲۷۱۷۱) ۱۵ر۱۱ ـ ۳۰ر۳ ـ ۵ر۳۰ ـ ۷ر۳۰ ـ ۹ر۳۰

● **جسارت** ـ رنگی ـ جین‌فاندا بولوار (۶۰۲۹۲) ۱۱ ـ ۲ ـ ۴ ـ ۶ ـ ۸ ـ ۱۰

● **عزب اوغلی** ـ رنگی ـ شمی‌کاپور ـ راج شری ـ ممتاز آسیا (۴۲۹۰۹) ۱۵ر۱۱ ـ ۴۵ر۱ ـ ۱۵ر۴ ـ ۴۵ر۶ ـ ۱۵ر۹ همای (۶۹۶۶۴) ناتالی (۹۵۴۵۳۴) ۱۰ ـ ۳۰ر۱۲ ـ ۳ ـ ۳۰ر۵ ـ ۸ رکس (۳۳۵۲۹۳) سیلوانا (۳۳۳۷۷۷) تیسفون (۹۳۸۸۲) ۳۰ر۱۰ ـ ۱ ـ ۳۰ر۳ ـ ۶ ـ ۸ر۳۰ اروپا (۳۰۳۱۷۹) میامی (۷۴۳۲۹) ۱۱ ـ ۳۰ر۱ ـ ۴ ـ ۶ر۳۰ ـ ۹ کارون (۹۵۱۰۶۵) ۳۰ر۱۰ ـ ۱ ـ ۳۰ر۳ ـ ۶ ـ ۸ر۳۰ پاسیفیك (۷۳۳۱۱) ۱۱ر۳۰ ـ ۲ر۳۰ ـ ۵ ـ ۷ر۳۰ ـ ۱۰فلور (۲۸۰۹۶) ۹ ـ ۳۰ر۱۱ ـ ۲ ـ ۴ر۳۰ ـ ۷ ـ ۹ر۳۰ اورانوس (۲۷۹۷۱) ۱۰ ـ ۱۲ر۳۰ ـ ۲ر۴۵ ـ ۱۵ر۵ ـ ۷ر۴۵

● **دنیای نو** ـ کریستین دلاروش ـ نینوکاستل نوو مولن‌روژ (۷۲۹۲۹) ۱۱ ـ ۳۰ر۳ ـ ۳۰ر۵ ـ ۷ر۳۰ ـ ۹ر۳۰

● **جاسوسی بادماغ سرد** ـ رنگی لارنس‌هاروی دیانا (۴۷۳۶۵) ۱۱ ـ ۲ ـ ۴ ـ ۶ ـ ۸ ـ ۱۰ مهتاب (۴۷۷۷۷) ۳۰ر۱۰ ـ ۳ ـ ۵ ـ ۷ ـ ۹ کریستال (۳۳۷۶۷۵) ۳۰ر۱۰ ـ ۲ر۳۰ ـ ۴ر۳۰ ـ ۶ر۳۰ ـ ۸ر۳۰ اسکار (۹۵۰۸۹۸) ۱۰ ـ ۲ر۳۰ ـ ۴ر۳۰ ـ ۶ر۳۰ ـ ۸ر۳۰

● **مردیکه والانس راکشت** ـ جان‌وین ـ لی‌ماروین برلیان (۳۳۳۵۳۵) ۱۰ ـ ۱۲ ـ ۲ ـ ۴ ـ ۶ ـ ۸

● **شوخ ترین مرد دنیا** ـ چارلی چاپلین سینه‌موند (۴۸۳۲۲) ۱۱ ـ ۳ ـ ۵ ـ ۷ ـ ۹

● **دور دنیا با ۸ دلار** ـ رنگی ـ راج‌کاپور دنیا (۳۳۳۸۱۲) ۳۰ر۱۰ ـ ۳۰ر۲ ـ ۳۰ر۴ ـ ۳۰ر۶ ـ ۳۰ر۸ رامسر (۳۵۲۱۶۰) ۱۱ ـ ۳ ـ ۵ ـ ۷ ـ ۹ جهان (۶۰۳۵۰) ۱۱ ـ ۳ ـ ۵ ـ ۷ ـ ۹ جی (۹۱۲۰۷) ۱۰ ـ ۱۲ ـ ۲ ـ ۴ ـ ۶ ـ ۸

● **ترن** ـ دلبره مشعل (۳۳۳۸۲۶) ۹ ـ ۱۲ ـ ۳ ـ ۶ ـ ۹

● **اولیس** ـ سینماسکوپ ـ رنگی ـ کرك‌داگلاس پارك (۳۳۹۶۳۷) ۹ ـ ۱۱ ـ ۱ ـ ۳ ـ ۵ ـ ۷ ـ ۹

● **کاپریس** ـ زیبای خشمگین البرز (۳۰۴۲۵۸) ۸ر۳۰ ـ ۱۲ ـ ۳ر۳۰ ـ ۷ ـ ۸ر۳۰

● **اتللو** ـ سینماسکوپ ـ سرگئی باندارچوك

● **رینگو طپانچه‌طلائی** ـ مارك‌دامون ـ والریافابریزی پردیس ۳۰ر۱۰ ـ ۳۰ر۱۲ ـ ۳۰ر۲ ـ ۳۰ر۴ ـ ۳۰ر۶ ـ ۴۵ر۸ فری (۹۵۳۳۳۶) ۱ ـ ۳ ـ ۵ ـ ۷ ـ ۹

جنگ شش روزه

اعراب واسرائیل

نیازمندیهای شما

تلفن ۳۱۱۲۲۰ ـ ۳۱۱۲۲۴

استخدام

آگهی استخدام

شهرداری پایتخت بمنظور تشکیل گروه‌نجات (مربی) سازمان دفاع‌غیر نظامی بیست‌وهشت (۲۸)نفرباشرایط زیرو از طریق مسابقه و مصاحبه استخدام مینماید :

۱ـتابعیت کشور شاهنشاهی‌ایران
۲ـدارابودن گواهی‌نامه کامل‌متوسطه (دارندگان مدارك بالاتر و گواهی‌نامه فنی باشرایط مساوی حق تقدم‌دارند)
۳ـسن کمتر از ۱۸ و بیشتر از ۲۵سال نباشد
۴ـعدم اعتیاد بمواد مخدره
۵ـمتدین بیکی از ادیان رسمی کشور
۶ـدارابودن برك خاتمه خدمت‌سربازی یامعافیت دائم از خدمت باستثناء معافیت پزشکی (دارندگان برك‌خاتمه خدمت از ارتش و سپاه بهداشت‌حق تقدم خواهند داشت)
۷ـسلامتی کامل ودارابودن قدرت جسمانی و استعداد ورزشی لازم‌جهت تمرین واجرای عملیات نجات بخش از قبیل غواصی و چتربازی(دارندگان گواهی‌نامه کوهنوردی . غواصی . چتربازی . نجات غریق حق تقدم خواهندداشت)
۸ـسپردن تعهد خدمت حداقل۵سال درگروه نجات سازمان دفاع غیرنظامی شهرداری پایتخت
۹ـنداشتن محکومیت کیفری که مستلزم محرومیت از خدمت دولتی باشند

بداوطلبین درموقع گذراندن دوره آموزشی علمی و عملی چهار ماهه ماهیانه مبلغ چهارهزار و پانصدریال کمك هزینه تحصیل داده خواهدشد و پس از طی دوره آموزشی وموفقیت درآزمایش باحقوق‌ماهانه(۸۰۰۰ریال) استخدام خواهند شد

خدمت درسازمان دفاع غیرنظامی شهرداری تهران ۲۴ساعته بوده و از افراد (مستخدمین) فوق درزمان صلح بعنوان مربی استفاده خواهدشد

داوطلبین از تاریخ نشر این‌آگهی تاپانزدهم بهمن ۱۳۴۷ همه روزه باستثنای ایام تعطیل در ساعت‌اداری به‌کارگزینی سازمان دفاع غیر نظامی واقع درخیابان شاه‌ساختمان آلومینیوم طبقه ۷ مراجعه فرمایند

شهردار پایتخت

آ_۶۸۰۸۰ ۱_۳

تعدادی راننده باداشتن

گواهینامه دوشخصی و معافی دائم استخدام میشود تلفن ۹۵۴۴۶۳

۶۷۰۵۴_ ۱_۴

شرکت سهامی کارخانه های صنعتی آزمایش استخدام میکند

دونفر دیپلمه فنی دررشته برق و ماشین‌آلات باحداقل پنج‌سال سابقه کار .

دونفر تحصیلدار باضامن معتبر
دونفر کارگر تعمیر کار تلفن باحداقل دوسال سابقه کارروی‌سیستم زیمنس
دونفر نجار باحداقل دوسال کار درکارهای ماشین کاری

آ_۶۸۶۲۴ ۱_۲

به چند نفر سلزمن

جهت فروش سوند فیکس نیازاست تلفن ۹۵۱۱۲۷

آ_۳۴۲۹۵ ۱_۲

آگهی استخدام

شرکت سهامی کارخانجات‌اتکا بمنظور تکمیل کادر فنی کارخانه روغنکشی گنجه‌رودبار اشخاص زیر رااستخدام می‌نماید :

۱ـمهندس شیمی باسابقه ۲نفر
۲ـدیپلمه هنرستان صنعتی یافارغ‌ـ التحصیل دبیرستان حرفه‌ای رشته ماشین وفلزکاری ۲ نفر
۳ـدیپلمه هنرستان رنگرزی ۳نفر
۴ـدیپلمه هنرستان صنعتی‌یافارغ‌ـ التحصیل دبیرستان حرفه‌ای‌رشته‌برق ۲نفر

داوطلبان واجد شرایط که خدمت وظیفه خودرا انجام داده و یامعافیت دائم (غیرپزشکی) داشته باشند میتوانند همه روزه باستثنای ایام تعطیل بشرکت سهامی کارخانجات اتکا واقع درخیابان تخت جمشید ـ چهارراه وصال شیرازی ـ ساختمان شماره ۸۰طبقه‌چهارم‌باداره کارگزینی شرکت مراجعه نمایند

آ_۶۸۶۹۴ ۱_۲

یکنفر راننده مجرد پایه

دوشخصی باتضمین برای شرکتی‌فوری مورد نیاز است .

داوطلبین بجاده قدیم شمیران چهارراه حقوقی اول ایرج شماره ۴ سازمان توریستی آپادانا مراجعه فرمایند .

استخدام حسابدار

گروه صنعتی بهشهر چندنفر حسابدارمرد که حداقل پنج‌سال درحسابداری جدید تجربه‌داشته باشند برای تمام وقت‌استخدام مینماید . داوطلبان میتوانند همه‌روزه تاآخروقت پنجشنبه ۱۰ر۱۱تا ۴۷ بادردست داشتن مدارك لازم‌بقسمت‌امور کارمندان خیابان بوذرجمهری سرای‌حافظ شماره ۸۶۵ مراجعه نمایند

آ_۶۷۹۶۰ ۱_۳

Foreign Pharmaceutical Company has vacancy for a bookkeeper Fair knowledge of English essential Applicants are requested to send full particulars to P.O.B. 493 Tehreran, Iran.

یکنفر راننده مجرد پایه

دوشخصی باتضمین برای شرکتی‌فوری مورد نیاز است .

داوطلبین بجاده قدیم شمیران چهارراه حقوقی اول ایرج شماره ۴ سازمان توریستی آپادانا مراجعه فرمایند .

بیك نفر ویزیتور داروئی

تمام وقت برای آذربایجان غربی که بتواند دررضائیه مقیم گرددباحداقل معلومات دیپلم‌طبیعی‌ودرصورت‌امکان یکسال سابقه کارنیازمندیم .لطفا تقاضای خودرا بایك قطعه عکس به صندوق پستی ۱۸۸۵ تهران ارسال فرمائید

آ_۳۴۶۲۹ ۱_۳

یکنفر دوشیزه یابانوی

سکرتریاحقوق‌مکفی استخدام میشود. داوطلبان میتوانند باارسال یك‌قطعه عکس‌ورونوشت شناسنامه وآدرس کامل شرائط‌خودرا بصندوق پستی ۲۹۳۴ اطلاع‌دهند

آ_۶۸۳۸۴ ۱_۲

تلفنچی

بیکنفر تلفنچی زن یامرد که‌ترجیحا بامور بایگانی وماشین‌نویسی فارسی تاحدودی آشنا باشد برای تمام روز احتیاج می‌باشد

داوطلبان باذکر مشخصات‌واطلاعات خود و حقوقی که انتظار دارند با صندوق پستی ۲۳۱ قلهك‌مکاتبه‌نمایند

توضیحا محل کار در منطقه شرقی ضرابخانه می‌باشد

آ_۶۸۳۸۸

ایران ناسیونال استخدام میکند

کارخانجات صنعتی ایران‌ناسیونال عده‌ای کارمند و کارگر فنی در رشته های زیراستخدام میکند :

ـکارمند فنی آشنا بزبان‌آلمانی
ـکارگر باتجربه کافی دررشته‌برق
ـکارگر باتجربه کافی دررشته لوله‌کشی

واحدین شرائط میتوانند همه روزه بین ساعات ۹تا۱۱ (غیر ازایام‌تعطیل) به‌قسمت کارگزینی کارخانجات‌صنعتی ایران ناسیونال واقع درکیلومتر ۱۸ جاده کرج مراجعه نمایند

آ_۶۸۳۷۶ ۱_۲

استخدام مهندس مکانیك

شرکت سهامی ایران چاپ‌وابسته بموسسه اطلاعات بیکنفر مهندس مکانیك نیازمند است .داوطلبان میتوانند جهت مصاحبه ساعت ۱۶روز نهم بهمن۴۷ به‌اداره کارگزینی‌موسسه اطلاعات واقع درخیابان سپه روبروی اداره کل پست اطاق شماره ۱۳مراجعه نمایند

آ_۶۸۲۶۶ ۱_۲

شرکت سهامی پیچ و مهره ایران

بچند نفر تراشکاروسوهانکار نیازمند است

آدرس‌ـجاده دماوند مقابل‌پمپ‌بنزین دوم

آ_۲۹۹۹ ۱_۳

بیك نفر ویزیتور داروئی

تمام وقت برای‌استان‌مرکزی‌باحداقل مدلومات دیپلم طبیعی‌درصورت‌امکان یکسال سابقه کار نیازمندیم لطفا تقاضای خودرا بایك قطعه عکس به صندوق پستی ۱۸۸۵ تهران ارسال فرمائید

آ_۳۴۶۳۱ ۱_۲

سازمانهای فنی و فرهنگی

آموزشگاه خیاطی و گلسازی یوسفی

جهت دوره جدید زمستانی بامتد گرلاوین هنرجو میپذیرد‌بکارمندان دولت تخفیف‌داده‌میشود . نشانی‌قلهك جنب شهرداری تلفن ۸۱۹۱۰

انگلیسی ، فرانسه

شورت هند توسط خارجی
۴۹۹تومان بافساط یاتضمین تا
دوره عالی ماشین‌نویسی و کتب مربوطه‌رایگان . مکتب‌انگلیسی نژاد پهلوی مقابل کاخ مرمر
تلفن : ۴۷۱۴۱و۴۳۰۸۶

اطلاعیه آموزشگاه آرایش و خیاطی شهلانو (ژاندارك سابق)

بانوان و دوشیزگان علاقمند بفرا گرفتن فن آرایش وخیاطی‌آموزشگاه شهلانو زیرنظر استادان فن که از بزرگترین مدارس زیبائی وخیاطی اروپا فارغ‌التحصیل می‌باشند افتتاح و آماده‌پذیرش‌هنرجو باتخفیف‌میباشد. جاد پهلوی خیابان بزرگمهر پلاك ۶ طبقه سوم

اطلاعیه آموزشگاه‌آرایش‌مژه

مدیر اموزشگاه آرایش مژه که جهت مطالعه درامور آرایش‌وزیبائی (به‌لندن وهامبورك) مسافرت نموده‌بود بامتدهای جدید فن که درانستیتوهای زیبائی کشورهای اروپا تدریس‌میشود هنرجو می‌پذیرد . بدانشجویان و فرهنگیان تخفیف داده میشود خیابان ژاله سه‌ر اشکوفه تلفن ۳۳۳۹۹۹

هنرستان عالی رقص

زیر نظر استاد آلفرد لازاریان

تاآخرماه ژانویه باتخفیف کلی‌هنرجو می‌پذیرد رقص‌های مدرن سالن‌ورقص های شرقی در کمترین مدت وبهترین اسلوب

نشانی ـ شاهرضا اول وصال‌شیرازی کاخ‌هنر تلفن ۴۹۳۷۳ ۱_۶

آموزشگاه خیاطی زمان و سالن آرایش سایه

جهت کلاس خیاطی‌هنرجو می‌پذیرد سالن آرایش آماده پذیرائی‌می‌باشد خیابان نادرشاه افشار نرسیده به پمپ بنزین کوچه فروزنده‌شماره ۶۱

آموزشگاه ماشین نویسی (ربانی)

تنهاموسسه مطمئنی‌است‌که می‌تواند بامجهزترین وسائل وبهترین متدفن ماشین نویسی فارسی و لاتین را آموخته وشمارا برای استخدام فوری در ادارات آماده کند ـ محل‌جدید شاه‌آباد مقابل سینما حافظ تلفن: ۳۳۷۱۳۵

آموزشگاه ماشین‌نویسی رشدیه

فن تندنویسی و ماشین‌نویسی‌لاتین را درمدت کوتاهی ماهیانه یاکنتراتی می‌آموزد ووسائل استخدام شما رادر موسسات فراهم می‌سازد .خیابان آذربایجان ـ میدان رشدیه‌تلفن ـ ۵۹۰۳۰۲

آموزشگاه آرایش وخیاطی مهران

جهت دوره جدید زمستانی هنرجو می‌پذیرد شاهپور داخل ارامنه تلفن: ۵۳۹۴۱

تعلیم رانندگی

هنرستان‌فنی‌رانندگی‌پرستو

مرکز اموزش صحیح و رانندگی‌و مکانیکی و ترافیك خیابان شاپورچهار راه گمرك تلفن ۲۳۹۱۶ .

دبیرستان رازی

بدین‌وسیله باطلاع عموم میرساند که دیگر برای پذیرش کودك در کودکستان این موسسه جهت سال تحصیلی آینده ۴۸ر۴۹ محلی وجود ندارد

علاقمندان به‌فرا گرفتن آواز ویلن پیانو باتلفن ۷۹۵۴۵۱ تماس بگیرند

کلاس نقشه کشی خصوصی

در کلاسهای نقشه کشی‌خصوصی کاخ دانش که با استفاده‌از لوازم مدرن نقشه کشی مجهز و زیرنظر مهندسان اداره‌میشودشرکت کنید و پس از پایان دوره بلافاصله و با معرفی ما استخدام شوید .

کلاس رادیو تلویزیون رادیوی مجانی

دوره جدید کلاس رادیو تلویزیون بااستفاده از مدرن ترین وسائل الکترونیکی درکاخ دانش تشکیل میشود . بهریك از شاگردان یك دستگاه رادیو کامل ۵ لامپ ۲ موج مجانا برای مونتاژ داده می شود فقط نام‌نویسی فرمائید .

کاخ دانش

خیابان نادری پاساژ معتمد . خیابان فرانسه کوچه‌مرجان

جویای کار

حسابدار با سابقه و باتجربه

وارد بکلیه امور حسابداری‌وقوانین مالیاتی تلفن ۴۶۰۲۲

آ_۳۴۳۳۷ ۱_۳

خشکشوئی ها

اطلاعیه خشك شوئی تاراوا عید نوروز نزدیك است

سرویس مجهز خشك‌شوئی تاراوا جهت رفاه حال مشتریان گرامی‌آماده می‌باشد که کلیه البسه ، پرده ، روتختی ،رومیزی شمارادراسرع‌وقت شسته میدهد تلفن ۶۱۳۵۳۰

نمایشگاه های مبل

پیراهن مبل ۳۳۹۵۰۵

تعویض پارچه مبل ۳۳۹۵۰۵
پرده دوزی شهرزاد ۳۳۹۵۰۵

آ_۳۰۳۰ ۱_۲۶

پرده‌دوزی ارجمند ۳۳۷۳۷۰

آ_۳۰۲۹ ۱_۲۶

قابل توجه‌کلیه مبل‌فروشیها

کارگاه افشار اوائل نایب‌السلطنه جالبترین میزهای منبت‌روکشی وساده را بعالیترین شرایط دراختیار شما میگذارد تلفن ۳۵۲۳۲۱

آ_۲۹۳۸ ۱_۲۶

اطلاعیه مبل میکا

سالنهای فوقانی نمایشگاه مبل میکادرسه طبقه بزودی افتتاح میشود
عباس‌آباد ـ فرح شمالی
تلفن ۷۷۴۵۸۵

آ_۲۹۹۸ ۱_۴

تعمیرات

تعمیرگاه تلویزیون الکترون تلفن ۷۶۳۶۸۲

آماده برای نصب کنورتور جهت فرستنده دولتی وآموزش و پرورش‌روی هرنوع تلویزیون و تعمیر تلویزیون آرسی‌آی ـشاوب‌لورنس ـ تلفنکن‌ـ سیبیرا ـفیلیپس‌وسایرمارکهاسرویس مجهز وسیار درمنزل بویژه‌شمیرانات

سرویس تلویزیون گارانتی

تعمیر تلویزیونهای سیبیرا R.C.A اداجرال لکتریك تلفونکن ونصب کنورتور تمام نقط تهران بویژه شمیرانات تلفن ۶۲۸۳۷۱

شرکت مهندسین تلویزیون

سرویس سیار درتمام شهر تعمیرات انواع تلویزیون و دستگاه های الکترونیك باکارمزد کم‌تلفن ۶۱۱۲۳۴

تعمیرونصب‌رادیوگرام‌اتومبیل

و تعمیر انواع تلویزیون . انتهای فرح شمالی ، میدان پالیزی ،شماره ۲۰۱ تلفن ۷۷۳۷۵۴

آ_۲۶ ۱_۲۶

اهم الکترونیك سرویس

تعمیر تلویزیون های شاوب‌لورنس آرتی ـآی ـ فیلیپس ـ تلفنکن ـ گرندویك نصب کنورتور تلفن ۶۲۴۸۱۷

آ_۲۶ ۱_۲۶

شرکت سهامی رادیو تلویزیون ایران

جهت‌نصب کنورتورونعمیر تلویزیون های R.C.A. .R.T.I که‌تحت نظر متخصصین کار ازموده‌انجام میگیرد به تعمیرگاه خودتان به شماره‌های ۹۵۳۰۱۵ و ۹۵۳۰۱۶ و ۹۵۳۰۱۷ و ۹۵۳۰۱۸ و ۹۵۳۰۱۹ مراجعه نمائید .

تعمیرگاه تلویزیون غرب

باسابقه ترین تعمیر گاه تهران تعمیر انواع تلویزیونهای اروپائی و آمریکائی‌باسرویس‌سیار تلفن ۷۵۴۵۰

شرکت تلویزیون‌سرویس‌ملی

تعمیر انواع تلویزیون و کلیه دستگاههای الکترونیك‌خیابان‌نادری پلاك ۴۴۳ تلفنهای ۳۱۳۲۶۳ و ۳۱۳۲۷۸

سرویس انواع تلویزیون

در تمام ساعات برنامه ۳۱۳۲۷۸

سرویس تلویزیون R.C.A.

تعمیر انواع تلویزیون ۳۱۳۲۶۲

تعمیرگاه ریگولد بهنام ۹۵۰۰۳۰

آ_۲۸۱۵ ۱_۲۶

گازمورد نیازشما

شرکت پرسی گاز

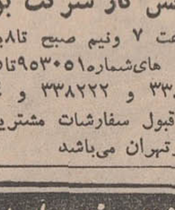

از ۷ صبح تا ۱۰ شب بدون‌انقطاع به‌مشتریان خود که به‌گازیاسرویس نیازمندند جواب میدهد . لطفا به شماره های ۵ـ۶۴۵۹۱ و ۴۷۹۹۰ ۴۷۲۴۷ مراجعه شود

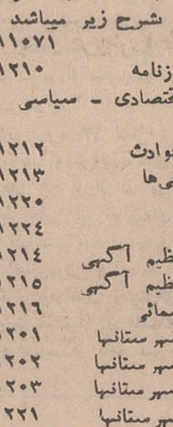

شرکت چراغ‌گاز

دارای مطمئن‌ترین سیلندر و رگلاتور گاز تلفن‌های:
۶۹۵۷۶ـ ۴۹۴۷۱ ـ ۴۲۹۲۸

اطلاعیه شرکت فرگاز

شرکت فرگاز همه روزه از ساعت ۶ صبح الی ۲۲ سفارش گازمی‌پذیرد تلفن‌های ۷۲۱۴۸و۷۶۱۰۹۵و۷۶۱۰۹۶

پخش گاز شرکت بوتان

از ساعت ۷ ونیم صبح تا۸بعدازظهر باتلفن های‌شماره۹۵۳۰۵۱تا۹۵۳۰۵۵ و۳۳۸۲۲۱ و ۳۳۸۲۲۲ و ۳۳۲۹۲۴ آماده قبول سفارشات مشتریان‌محترم خود درتهران می‌باشد

تلفنهای روزنامه اطلاعات

شماره‌های جدید تلفن‌های اطلاعات

شماره‌های جدید تلفنهای موسسه اطلاعات شرح زیر میباشد :

تلفنخانه	۳۱۱۰۷۱
سردبیر روزنامه	۳۱۱۲۱۰
سرویس اقتصادی ـ سیاسی	۳۱۱۲۱۱
سرویس حوادث	۳۱۱۲۱۲
شعبه آگهی‌ها	۳۱۱۲۱۳
نیازمندیها	۳۱۱۲۲۰
نیازمندیها	۳۱۱۲۲۴
سازمان تنظیم آگهی	۳۱۱۲۱۴
سازمان تنظیم آگهی	۳۱۱۲۱۵
آگهی سینمائی	۳۱۱۲۱۶
سازمان شهر ستانها	۳۱۱۲۰۱
سازمان شهر ستانها	۳۱۱۲۰۲
سازمان شهر ستانها	۳۱۱۲۰۳
آگهی شهرستانها	۳۱۱۲۲۱
اطلاعات هفتگی	۳۱۱۲۰۴
اطلاعات بانوان	۳۱۱۲۰۰
اطلاعات جوانان	۳۱۱۲۰۵
اطلاعات‌دختر انوپسران	۳۱۱۲۰۶
محله‌الاخاء	۳۱۱۲۲۲
اطلاعات سالانه	۳۱۱۲۱۹
ژورنال دوتهران و تهران جرنال	۳۱۱۲۱۸
ایونمان ژورنال دوتهران	۳۱۱۲۱۷
آگهی محلات	۳۱۱۲۰۸
آگهی تهران جرنال و ژورنال‌دو تهران	۳۱۱۲۲۳

داروخانه‌ها

داروخانه شبانه‌روزی تخت‌جمشید
درتمام ساعات شبانه روز درخدمت شماست تلفن ۶۸۱۰۱ و ۶۷۸۲۳

داروخانه شبانه روزی پارس
جاده بهلوی شمال پارك ساعی تلفن ۶۲۰۲۷۹ و ۶۲۹۴۹۱

داروخانه مهر ان شیر و خورشید چهار راه استخر تلفن ۹۰۴۰۷

داروخانه‌شبانه‌روزی پرچم‌میدان‌شهناز خیابان شهناز تلفن ۷۴۱۷۱

همیشه بهترین رامصرف کنید
فرآورده‌های کارخانجات روغن موتورجهان
بهترین است
اینترنول

نمایشگاه کرکره های چوبی عمودی وافقی
میشلروپارکت BW
خیابان شاهرضا مقابل لاله‌زار نو کوچه‌فتحی
تلفن ۶۰۳۰۷ ـ ۶۹۳۹۰ ـ ۶۹۵۹۶

راهنمای پزشکی اطلاعات

متخصص قلب

دکتر حسین علوی عضو انجمن پزشکان قلب آمریکا رشته های‌عالی داخلی (قلب‌ورید) از دانشگاه سنت لوئیز آمریکا مطب میدان فردوسی تلفن ۳۳۱۷۵۷ منزل ۶۰۴۰۰ پذیرائی ۴تا۷بعدازظهر

فیزیوتراپی

دکتر قیصر درمان فلج ها ـ درد های عصبی و عضلانی ـرماتیسم سیاتیك. تخت جمشید چهارراه‌مهار کوچه آفتاب تلفن ۷۶۵۶۱۴

درمان فلجی بچه‌های عقب افتاده ـ فلجها

دردهای ـروماتیسمی‌سیاتیك‌ـباوسایل برقی و گل‌طبی خیابان پهلوی‌روبروی کوچه بیمارستان وزیری ۴۷۶۴۶دکتر حمید خطیبی

بیماریهای زنان

دکتر محمدعابدینی متخصص جراحی عمومی ، زنان و مامائی
خیابان شمیران بالاتر از سه‌راه‌زندان طبقه فوقانی داروخانه شبانه روزی پاسکال مطب ۷۳۹۴۸منزل ۷۰۷۰۲از ۵ تا۸بعدازظهر

درمان فلج ـروماتیسم ،فشارخون بیماری‌های مزمن

باروش هموپاتیك بیسابقه درایران‌دکتر حسن سهره‌مند از دانشگاه‌هند باچهل‌سال‌سابقه سعدی‌شمال سه‌ه ۳۰۱۶۱۷ و ۸۶۳۲۸

متخصصین بیماری پوست

دکتر نوری ، متخصص بیماریهای پوست و موی سر تلفن ۴۳۴۷۳۲
جاده قدیم شمیران باغ صبا ایستگاه سلیم ۶۳ بقیه‌باتعیین‌وقت‌قبلی

دکتر خشنود ، متخصص بیماری های پوست
شاهرضا مقابل لاله‌زار نو تلفن ۴۹۶۳۲ پذیرائی با تعیین وقت‌قبلی

موی سر ـ پوست دکترمرتضی سر فراز

باجدید ترین وسائل درمانی مربوطه از امریکا مراجعت نموده خیابان قدیم شمیران ، سید خندان پذیرائی صبح و عصر

متخصص بیماری ریوی و سل

دکتر هوشنك طبیب‌زاده خیابان پهلوی نزدیك سینما مهتاب۴۰۵۰۲

متخصصین اطفال

دکترفریدون‌زنگنه
دارای‌بورد تخصص بیماریهای‌اطفال از امریکا
متخصص بیماریهای کودکان و غدد داخلی اطفال خیابان تخت‌جمشید ـ روبروی ایران‌سوپر ساختمان دانشمند طبقه سوم تلفن مطب ۴۹۰۰۹

جراحی پلاستیك

دکتر مهدی شرکت متخصص‌جراحی دست ، پلاستیك
زیبائی از آمریکا پهلوی چهارراه امیراکرم شماره ۶۸ تلفن ۶۸۷۲۲

متخصص بیماریهای چشم

دکتر نیوی متخصص چشم
خیابان پهلوی باتین چهار راه شاه کوچه ملك ۲ تا ۵ بعد از ظهر

دکترهوشنك برجیس جراح و متخصص چشم از آمریکا

دارای تخصص در عینك نامرئی خیابان بزرگمهر شماره ۶ تلفن ۶۹۰۱۴ پذیرائی صبح وعصر

دکتر اکبر رفیعی سرشکی

جراحی عمومی اورتوپدی (جراحی مصدومین و مجروحین) ازدانشگاه پاریس ، خیابان شاهید شماره ۱۹۸پذیرائی ۴تا۸بعدازظهر تلفن ۴۹۵۲۰

متخصصین بیماری خون

دکتر نصرت‌الله گرجی از دانشگاه پاریس دروازه دولت۳۲۴۲۸۹

متخصصین بیماری جهاز هاضمه

بیماریهای معده ، کبد وروده، بواسیر بدون عمل جراحی‌دکتررفیعی متخصص از دانشگاه پاریس جامی اول کوچه باریس تلفن ۴۸۱۸۹

درمان بواسیر بدون جراحی ، فیستول ، فیسور با متد موثر دکتر عباس نیك نژاد خیابان گرگان جنوبی گرامی عصر ها تلفن ۷۵۵۷۷۵

شماره های تلفن جدید آزمایشگاه دکتر حبیبی

خیابان چرچیل شماره ۳۲ـ۳۱۳۹۵۴ و ۳۱۳۹۳۵

بیماریهای رماتیسمی

دکتر ناصر برجیس صبح و عصر خیابان سپه چهارراه پهلوی

دکتر اسماعیل دهناد متخصص ازلندن کاخ جنوبی ۴۰۳۶۴

متخصص مفاصل استخوان

دکتر کیوان گوهردرخشان دارای بورد تخصص از آمریکا خیابان کاخ جنوبی کوچه هلالی شماره ۱۱پذیرائی ۵تا۸ بعدازظهر تلفن۴۱۷۰۴

ترك‌تریاك‌وهروئین

دکتر صفائی با ۲۹ سال سابقه‌و متد جدیدبستری و سرپائی معتدی شمالی جنب بانك بیمه ۳۰۴۱۵۳

ترك تریاك وهروئین و درمان بیماریهای روانی

توسط گروه پزشکی منوچهری شماره ۶۲ تلفن ۳۰۲۷۳۰

ترك تریاك دکتررحمانی‌ـمتخصص امراض اعصاب روح

از دانشگاه لندن خیابان پهلوی بالاتر ازچهارراه‌امیراکرم‌تلفن۴۵۱۱۴

متخصص جراحی عمومی و شکسته بندی

دکتر رضا فرهومند متخصص جراحی‌عمومی و شکسته‌بندی از آلمان
میدان شهناز‌اول خیابان شاهرضا پذیرائی ۴تا۸ بعدازظهر۷۲۹۰۴

متخصص غدد مترشحه

دکتر داود حکیمیان چهارراه عزیزخان تلفن ۴۶۱۵۸ عصرها

بیماری های داخلی

دکتر رفتاری میدان‌کاخ اول خیابان‌طوسی مطب ۴۲۰۳۶منزل ۵۷۷۸۲

دکترمحمدعلی صدیقی ـ داخلی پوست آمیزشی ترك هروئین
ترك الکل شاه چهارراه فروردین پذیرائی صبح و عصر تلفن ۴۹۵۲۶

بیماریهای آمیزشی

دکتر فرنوش داخلی پوست وتناسلی امیریه اول‌منیریه‌صبح‌وعصر۴۸۵۵۵

دکتر یحیی صدری

بیماریهای‌آمیزشی‌ومجاری‌ادرار ، میدان‌بهارستان خیابان‌صفی‌علیشاه

دکتر معانی ـ بیماریهای آمیزشی ، فردوسی مقابل بانك‌ملی پس‌انداز

دکترمحمدرضامسدد ـ بیماری‌های آمیزشی ـ دروازه دولت ۳۳۴۳۸۹

دکترجناب‌زاده‌بیماریهای‌آمیزشی‌خیابان منوچهری مقابل کوچه‌ژاندارك

دکتر احتیاطی دیپلمه امریکا
بیماریهای آمیزشی ، مجاری ادرار سپه چهار راه بهلوی‌تلفن۶۸۴۸۷

دکتر دانشگر امراض مقاربتی و مجاری‌ادرارسپه‌مقابل‌پستخانه۳۰۲۴۱۶

دکتر اردشیر کوچك پور

بیماریهای آمیزشی مجاری ادرار چهارراه پهلوی سپه ۴تا۸بعدازظهر

آمبولانس اورژانس درمانگاه ۲۴ اسفند تلفن‌های ۶۴۲۳۳ و۴۹۷۵۶

۴۰ سال قبل در همین روز

اعلیحضرت از خوزستان عازم پایتخت شدند

دزفول ـ اعلیحضرت همایونی دراین شهر مورداستقبال و پذیرائی وسیعی قرار گرفتندکه ازطرف‌قاطبه مردم‌ترتیب داده شده بود پس از ورود بشهر در عمارتی که برای اقامت ملوکانه آماده شده بود باستراحت پرداختند و شب‌را دردزفول اقامت فرموده وساعت ۸ صبح امروز از دزفول بعزم طهران بسمت خرم‌آباد حرکت کردند.

نظر به‌بعد مسافت بین‌دزفول وخرم‌آباد در موقع عزیمت از طهران اعلیحضرت همایونی یك شب در جایدر نیمه راه خرم‌آباد بدزفول اقامت فرمودند ولی در مراجعت از دزفول تصمیم گرفتند بدون توقف بین‌راه یکسر بخرم‌آباد تشریف فرما شوند . عصر امروز وارد خرم‌آباد خواهند شد و پس از یك شب توقف عازم بروجرد میشوند .

نقشه‌مریضخانه

دیشب کمیته مرکزی جمعیت شیرو خورشید سرخ تشکیل گردید و نقشه مریضخانه فیروزآبادی که قراراست در زاویه مقدسه حضرت عبدالعظیم ساخته شود مورد مطالعه قرار گرفت .

خیابان سازی مشهد

از مشهداطلاع میدهند بواسطه کثرت خرابی جهت خیابان سازی جمعی‌ازمردم دوچار مضیقه شده‌اند مخصوصا در این موقع سرماوکمیابی‌منزل ازایالت‌خراسان تقاضا کرده‌اند که تااول فروردین بآنها مهلت داده شود که منازلی برای خود تهیه نمایندسپس شروع بخرابی خانه‌هاو و خیابان سازی کنند . تقاضای مردم مورد قبول واقع شد ومهلت مزبور بآنها داده شده است .

سینما در لاهیجان

لاهیجان ـ یکی از محترمین شهر (میرزا محمد حسین اخوان اشرفیه) درصدد تاسیس‌وداثرنمودن یك‌باب‌سینما در لاهیجان برآمده ومقدمات امر رانیز تهیه نموده است .

حقوق مستخدمین سرپائی

بامضای محمد روستا پیشخدمت دیوان جزاشرحی دراطلاعات درج کردید مبنی براینکه هرچه صبر کردم که یکنفر دلش بحال مابیچاره‌ها سوخته ودوکلمه هم در اطراف نم و کسری حقوق ماپشت دری‌ها دفاع نماید خبری نشد اینك جسارت نموده این‌چند سطر را بروزنامه محترم اطلاعات‌میفرستم وامیدوارم انرا انتشار بدهید خود بنده در ماه پانزده تومان حقوق می‌گیرم واز این مبلغ‌دوازده قران جهت نقاعد کسر میشود چهار نفر هم عائله دارم واد مابقی این مبلغ که سیزده تومان وهشت قران است باید یکماه خودوچهار نفر عائله‌ام زندگی‌کنیم. اگر بخواهم استعفا بدهم فکر میکنم کسب یا نوکری دیگری کوچه من بروم وبیشتر عایدمن بشود بعلاوه نمیتوانم چند روز بیکاربمانم شما را بخدا این چیزهائی که آقایان درمقاله‌ها درزمینه دفاع قرار داده‌اند ازقبیل سواری ، درشکه ، دوچرخه و رفتن بسینما و میهمانی و تآتر و لباس وغیره ما از آنها اسم که نمی‌بریم هیچ خودتان تشخیص دهید به‌بینید که ما میتوانیم باعائله خودمان یك‌روز را براحتی‌زندگی کنیم امید است نظر اولیاء امور بما بیچاره‌ها‌ومستخدمین سرپائی متوجه گردد .

فراموش نکنید

که در ضمن خانه تکانی نوروز باید ظرف های خانه را هم پاکیزه وفشنك و نو کنید تا وقت تنك نشده است ظروف ورشو زرد شده ، سماور برنجی ، مس و مسواد ،قوطی سیگار نشانها وتکمه های فلزی ودسته شمشیر خود را بفرستید بکارخانه الکتروشیمی‌طباطبائی .فراموش نکنید که کارخانه الکتروشیمی طباطبائی با ربع اجرتی که در اروپا معمول است بوسیله قوه الکتریك آبهای مختلف در روی فلزات میدهد . آبهای گوناگون

الوعده وفا

جورابهای زنانه و مردانه معروف (هولپروف) امریکائی که مدتی‌بود کمیاب شده‌بود برای‌مغازه بین‌المللی درخیابان هدایت وارد شده تاتمام نشده بشتابید.

زحمات مابرای‌راحتی شما

بتازگی ویلن‌ها وآرشه‌وسیم های‌یدکی وهمچنین سیم های سفید و زرد وپرده های نار لندن اعلی که صدای ساز را چندین برابربزیاد میکند وارد شده مغازه گل بهار ناصریه .

(نقل از اطلاعات ۸ بهمن ۱۳۰۸)

جدول کلمات متقاطع شماره ۳۹۵۳

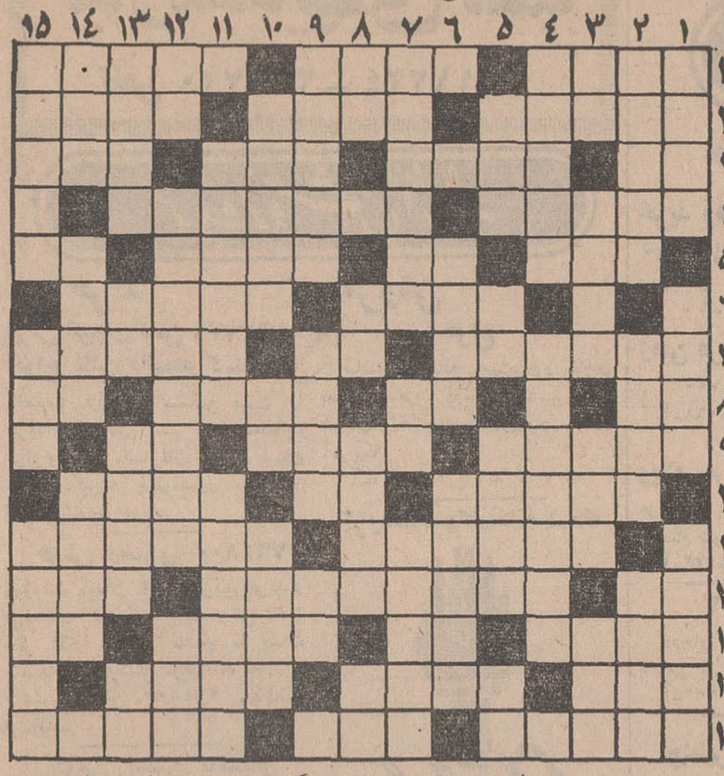

افقی: ۱ـ یکی از گرفتاریهای تهران خاصه موقعی که باران بیاید ـ فرستاده و نماینده کشوری در کشور دیگر ـ زاهد و درستکار ۲ـ ضمیر محترمانه ـ انتشار دهنده ـ تازه و جدید ۳ـ میدهند و گیرمی اندازند ـ پیغمبر و فرستاده ـ چینی میان‌ابروان ـ یکی از رنگهای‌اصلی ٤ـ قومی افسانه‌ای ـ شهری در استان اصفهان٥ـ قوت غالب ـ پایتخت آلمان عربی ـ فرق‌سر ـ بزرك ٦ـ از اعضای اصلی جهازهاضمه ـ ازاسباب بازیها البته برای بچه های بزرگتر ۷ـ معتاد به تریاك است ـ شهر جاودان ـ قشر وظاهر جسم ۸ـ مادر تازی ـ بچه‌دزد بینی گلی ـ مورد توجه قرارگرفته است ـ چهار پای ریشو ۹ـ قسمتی از بستر که زیر سر قرار میگیرد ـ لقب چندتن از شاهنشاهان ایران ـ غذائی که انواع و اقسام دارد۱۰ـ دعا به درگاه باریتعالی ـ آب میوه جوشیده ـ اسراف کننده ۱۱ـ آشکار و هویدا ـ از واحد های ارتشی در قدیم که از زبان روسی اخذ شده بود ۱۲ـ سه‌چهارم کره ارض را فرا گرفته ـ منطقه‌ای در مازندران ـ بیم و پروا ۱۳ـ مدام در گردش است ـ دست بسر کردن ـ بعنوان افتخار برسینه میزنند ـ عدد خارجی ١٤ـ در حمام می‌بندند ـ درست در وسط ـ هیزم مطبخی۱۵ـ میلیاردر عهدباستان ـ از پیوستن چند جوی بوجود می آید ـ یکی از گلهای بهاری .

عمودی: ۱ـ مثل ومانند ـ بهترین دوست ـ سوغات ملایر ۲ـ ظرف آبخوری ـ داستانی برپایه تخیل ـ می بیند و نسبت به امور آگاه‌است ۳ـ ژنرال معروف فرانسه در جنك بین‌الملل اول ـ روان است و یا نسبت همسران دو برادر ـ نرم کننده ـ حرف شرط ٤ـ ازدرختان زیبا ـ لقب شاهنشاه ما ٥ـ ازچند یاخته ترکیب یافته ـ حرف صریح ـ احتیاج ـ ضمیر متکلم وحده ٦ـ بوی فراوانی دارد یا شامه‌ای قوی ـ حقه‌بازی و کلاهبرداری۷ـ کشوری در اروپا ـ اثر چربی برپارچه ـ ستونها ۸ـ تصدیق آلمانی ـ چون بیاید شامل همه میشود ـ کشتش درشمال بیشتررایج‌است ـ عدد منفی ۹ـ شجاعت و بی‌باکی ـ اجابت کننده ـ زودی در اروپا ۱۰ـ چهره ولقا ـ ده متر در ده متر ـ جنگلی بادرختان کوتاه ۱۱ـ از اسامی فرنگی که سینما و هتل و مغازه های مختلف را به آن نامیده‌اند ـ از اقسام شیرینی ۱۲ـ اشاره بدور ـ عملیات محیرالعقول با هواپیما ـ ظاهر ساختمان ۱۳ـ سوراخ ـ از آن سو،سواست ـ سرمایه گذاری دستجمعی ـ نازی فراری ١٤ـ از پیاز های بدبو ـ سلف دستان ـ از استان های ایران ۱۵ـ غم ـ سخن شوخی و مقابل جد ـ حقه و تزویر .

حل جدول شماره ۳۹۵۲

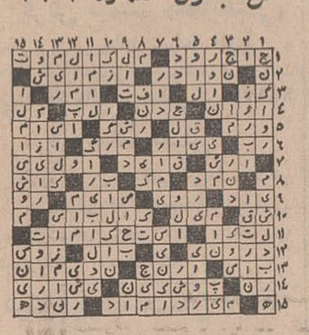

ELLIOSHEET
شکری
بوطهور
الیوشیت
ورق فلزی رنگی
درطرحهای گوناگون ـ نسوز ـ زنك‌نزن ـ فرم‌پذیر
شرکت پروفیل نیمه‌سبك امیرآباد ـ جنب پمپ بنزین ـ تلفن ۶۳۰۸۷۶

اطلاعیه فروشگاه لیدی

بمناسبت واگذاری فروشگاه فروش اجناس لیدی‌در چندقدمی محل قدیم‌داخل پاساژ۴۸خیابان‌شاه‌طبقه‌زیرزمینی در شرکت کارخانه الیزابت‌انجام میگیرد تلفن ۶۱۲۲۶۲
۱ـ۵ آ ـ ۳۴۳۹۷ ۱

از سرکار ستوان نیك آئین رئیس ناحیه ژاندارمری نارمك

واستوار حسن خانی ، گروهبان سیبدری و گروهبان مهدی زاده در مورد کشف اموال مسروقه اینجانب تشکر می‌نماید .

حسن عطائی

آ ـ ۳۴۶۵۳

دعوت رسمی

بدین وسیله از کلیه‌سهامداران شرکت سهامی منحله صنفی پخش سیگار و تنباکوی تهران و توابع دعوت میشود در جلسه مجمع‌عمومی که‌ساعت پنج‌ونیم بعداز ظهر روز سه‌شنبه بیست‌و نهم بهمن ماه‌سال جاری در دفتر تصفیه شرکت‌منحله نامبرده واقع در تهران خیابان‌سپه طبقه فوقانی‌پلاك(۳۳۱) بی‌شهرداری که‌درب ورودی آن از پلاك (۳۲۹) گاراژ میهن‌تورمیباشد تشکیل‌خواهد شد حضور بهمرسانند .

دستور جلسه

۱ـ استماع گزارش مدیر تصفیه
۲ـ تصویب وتائیداقدامات انجام شده هیئت تصفیه
۳ـ اتخاذتصمیم در مورد تعداد مدیران تصفیه ودر صورت لزوم انتخاب مدیر جدید بجای مدیر متوفی .
٤ـ اظهار نظردر مورد تعیین‌خط مشی آینده اقدامات مدیر تصفیه
٥ـ اتخاذ تصمیم در موردپرداخت دیون شرکت

مدیر تصفیه شرکت سهامی‌منحله صنفی پخش سیگارو تنباکوی‌تهران وتوابع

حاج عباس مهدسلطانی
آ ـ ۳٤٦۲۳

آگهی تشکیل مجمع عمومی

جلسه مجمع عمومی صاحبان سهام شرکت سهامی بیمه ایران بطور فوق‌العاده در ساعت ۱۲ روز شنبه نوزدهم بهمن ماه ۱۳٤۷ در محل شرکت واقع در خیابان‌سعدی تشکیل خواهد شد .

دستور جلسه بقرار ذیل است:
۱ـ انتخاب عضو هیئت مدیره
۲ـ اتخاذ تصمیم نسبت بمسائل دیگری که از طرف مدیر عامل بمجمع عمومی پیشنهاد شود .

مدیر عامل شرکت سهامی‌بیمه ایران

آ ـ ٦۸٦۱۲

آگهی احضار

بغیر نظامی ۱ـ محمد فرزند قربانعلی‌شهرت‌نظری شغل کشاورز ساکن آدران باتهام تخریب وسائل دولتی که اکنون مجهول‌المکان میباشد ابلاغ میگردد در دادگاه عادی ۲۰٦ لشکر ۱ گارد مقیم تهران تحت پیگرد قرار گرفته‌اید چنانچه ظرف دو ماه از تاریخ انتشار این آگهی در دادگاه‌حاضر نشده و خود را معرفی ننمائیدبرابر ماده ۲٦۰ قانون دادرسی و کیفر ارتش حکم غیابی صادر خواهد شد . م‌الف ۱۰۷۵۵

رئیس دادگاه عادی ۲۰٦ تهران
۱ـ۳ آ ـ ٦۸۱٤۸

عباس‌آباد جنب انجمن ایران‌و آمریکا
فروشگاه ارمغان «گنجینه کادو»
روز دهم بهمن افتتاح میشود
همه چیزازهمه جا زیریك‌سقف بزرك با قیمت مناسب

توجه کنید :

هم‌اکنون بیماری نیازمند خون شماست

حادثه خبر نمیکند شاید شما روزی محتاج خون بشوید

مرکز انتقال خون شیر و خورشید سرخ آماده است

شما خون بدهید یا خون شما را در اختیار نیازمندان بگذارد

خیابان ناصرخسرو جنب دارالفنون
تلفن ۳۰۲۴۷۵

انتقاد

از: پلاور

شریک جرم!

همین یکسال پیش بود یکنفر آمد خانه ای در همسایگی ما خرید . خوب همسایه است ما چه کار داریم که چه میکند کجائی است ، چه جور آدمی است؟ حالا مثل قدیم نیست که مردم از حال یکدیگر خبر داشته باشند . میدانید من روز ها خیلی زود دست از کار میکشم. ساعت شش و نیم یا هفت توی خانه هستم .

یك هفته ای از آمدن همسایه گذشته بود یکشب روی بالکن آمدم دیدم که چند تا آدم گردن کلفت و خوش پز مرتب میروند و می آیند و گاهی هم جاخوش میکنند تا پاسی از شب گذشته در خانه همسایه جدید ما می‌پلکند .

من آدم فضولی نیستم ، اما، خودتان میدانید ، بشر کنجکاو است . چند شب روی بالکن آمدم و بالاخره ته توی قضیه را درآوردم :

همسایه جدید التاسیس ما. قمارخانه باز کرده بود . می‌خواستیم دنبلان بجگر بگذاریم آخرهمسایه‌است . مردم آزاری گناه دارد اما هر چی آدم ریز و درشت در آن حوالی بود هر شب در خانه همسایه جمع می‌شد و هرکسی بفراخور حال و مال خود به قماری مشغول‌بود. از قاب انداختن تا رامی و پوکر و قمار هائی که من اسمش را نمیدانم و سروصدایشان مزاحم خواب و استراحت مابود .

خلاصه رفتیم به کلانتری‌خبر دادیم . آمدند و در قمارخانه را بستند . چند روز بعد دیدم چندتا آدم لکنتو و رنك پریده به این خانه رفت و آمد می‌کنند .

زود شستم خبردار شد که یارو ایندفعه دودخانه راه انداخته است . رفقای تریاکی و هروئینی جمع میشدند و دم و دودی راه می انداختند که نگو و نپرس‌خلاصه رفتیم‌گوشی را دادیم دست کلانتری آمدند و گرفتند و بستند و رفتند.

چند ماهی همسایه عزیزمان در زندان بود . بعد که درآمد تا چند روزی خبری نبود . تا پسرم خبرآورد که بله حالاجنس قاچاق می فروشد و خانه‌اش شبیه شهر های مرزی شده است . مرد که چند بار مورد تهاجم ماموران قرار گرفته بود ایندفعه خیلی ماهرانه و با زیرکی رفتار می کرد و خانه‌اش راتبدیل به بازار عرضه اجناس ممنوعه کرده بود و برای هر سنی در آن خانه چیزی وجود داشت و من دیگر داشت کفرم بالا میآمد .

همسایه وقتی شنید که من میخواهم بروم شکایت کنم ، یکشب آمد خانه و پولی هم با خودش آورده بود گذاشت روی میز و گفت : این مطلب راندیده بگیر ؟ و من نمیدانم چطور شد که زیر بار این حرفرفتم.

تا حالا چند باری آمده و مبلغی برای سود و سات آورده است . من گفتم ، پس شما هم با حق‌السکوت میانه‌ای دارید؟

گفت:چکنم ، این مردچاره‌اش نمیشود من هم گرفتارم ، کم‌کم داشتیم‌به‌مقصد نزدیك میشدیم بازماشین توی دست‌انداز های وحشتناك افتاد ، و شروع کرد به نرم کردن دنده های مسافران و اطاقك مثل دندان های بیمار مالاریائی بهم میخورد.

پیرمردی که در صندلی عقب ماشین نشسته بود ، از حرفهای راننده خیلی عصبانی شده‌بود. گفت آقا شما شریك جرمید

راننده گفت : ای آقا . کار من انگشت کوچیکه بعضی از کار ها هم نمیشود ، مگر شما در این شهر زندگی نمی‌کنید...

جلوی‌بستخانه رسیده بودیم ومن پیاده شدم . من نمیدانستم که راننده جرمش را ، حق‌السکوت گرفتنش را با چه‌کسی مقایسه می کرد ، اما باین نتیجه رسیدیم‌که وقتی در یك اجتماع چند نفر زدند به سیم آخر و تمام‌اخلاقیات آن جامعه رازیرپا گذاردند این قانون شکنی به همسایه های آنها هم سرایت میکند .

یك بز گر اگر گله راگرنکند لااقل بدنام می کند .

خداوند روزی رسانست

۹۰درصد اسفالت تهران در اثر یخبندان آسیب دیده است

جراید

نظر خوانندگان روزنامه اطلاعات

معاونان چه کاره‌اند؟

زمانیکه مظاهر انقلاب سفید شاه و مردم در اقصی نقاط مملکت بچشم میخورد و سپاهیان انقلاب در دورترین‌روستاهاسرگرم انجام وظیفه هستند جای‌تاسف است که در بیخ گوش تهران مجریان اصل دوازدهم (انقلاب اداری) هنوز ابتدائی ترین وظیفه خود را نمی‌دانندوتشخیص نمیدهند چه مسئولیت خطیری رابعهده دارند روزیکه رئیس یك اداره بعللی سرکار خودحاضر نمیشود پشت میز اداره جلوس نمینماید کارمندان‌نیز به تبعیت از رئیس اداره حاضر نمیشوند .

روز شنبه برای استعلام از وضع زمینی به اداره ثبت کرج مراجعه نمودم و کاغذ استعلامیه یکی از دفترخانه های تهران را تقدیم مسئول این کار نمودم قبل از اینکه نامه را باز کند گفت شماره‌ای بشما میدهم فردا نزدیك ظهر برای گرفتن جواب مراجعه کنید گفتم این فقط یك استعلام است که من فکر نمیکنم‌بیش از نیم ساعت حداکثر وقت بخواهد چرا فردا بیایم گفت برای اینکه امروز رئیس نیامده و کار های‌امضائی را بفردا موکول میکنیم .

گفتم اولا من باید از تهران بیایم و علاوه بر بعد مسافت و یخبندان راهها کار اداریم نیز طوری نیست که بتوانم هر روز بکرج بیایم و از آن گذشته ممکن‌است این آقای رئیس فردا هم بدرد امروز گرفتار باشد وشما که اطلاع از وضع رئیس ندارید چرا وعده فردا میدهید اگر من فردا از تهران بکرج بیایم و بازهم جناب رئیس تشریف نداشته باشند تکلیف چیست گفت آن دیگر مربوط بمن نمیباشد . خلاصه با خواهش و تمنا و استدعای عاجزانه اجازه فرمودند که باطاق معاون مراجعه نمایم ولی میدانید جواب آقای معاون چه‌بود همان جواب کارمند راهنما ، از آقای معاون سئوال کردم در غیاب رئیس وظیفه معاون چیست گفت معاون داریم تا معاون در اینجا معاون یعنی هیچ‌وبهمین دلیل هم مهر اداره را هم ندارم که کار شما را راه بیاندازم .

وقتی دیدم سماجت بدون نتیجه است به اطاق دیگر مراجعه نمودم که مقدمات کار فراهم شود تا روزبعددیگر معطل‌نمانم . بایگانی نتیجه‌رانوشت‌وبدست من دادو گفت بیرید اطاق روبرو و ضمن اینکه چند نفری خنده‌معنی‌داری میزدند با دست اطاق روبرورا که نوشته بود دایره املاك بمن نشان دادند ولی وقتی‌در را باز کردم پی‌بخنده آنان بردم زیرا در این اطاق و پشت‌میزهای آن پرنده هم پَرنمیزد ! و دست ازبادرازتر به تهران بازگشتم .

فیروز مجللی

قیمت دارو

مقاله من درباره دارو درست در شماره‌ای چاپ شد که گروه کارخانه‌های تولید کننده دارو در دفاع ازاین صنعت وموجه جلوه دادن عمل صاحبان صنایع دارو‌سازی استدلالاتی کرده بود .گروه کارخانه های تولیدی مطالب خود را بااین جمله آغاز کرده بود ، «صنعت داروسازی‌بعلت عدم‌توجه بمشکلات و مسائل خاص آن نتوانسته همگام باسایر صنایع‌در سالهای اخیر درایران گسترش یابد» ودرآخرین جمله مقاله‌آمده بود «صنعت داروسازی متعلق به ملت ایران‌است و بیش‌ازهر صنف دیگر با تندرستی وسلامت مردم ارتباط دارد و کسانی که با اطلاع یا از روی بی‌اطلاعی مشکلاتی در راه توسعه این صنعت ایجاد میکنند ،دانسته یاندانسته مانع از این میشوند که ایران بتواند دراین رشته‌حساس استقلال کامل بدست آورده و از فرآوروه‌های خارجی بی‌نیاز گردد .»

ایکاش گروه کارخانه های تولید کننده دارو مهر سکوت را از لب برنمیداشت و این مقاله مستدل! و قانع‌کننده ! را که مانند دارو های ساخت داخل سریع‌العلاج بنظر میرسد برشته تحریر در‌نمی‌آورد .

گرفتاری دولت‌تابحال این‌بوده است که پروانه‌ای بیك متقاضی داده ولی هنگامیکه محصولات کارخانه ببازار آمده ، قیمت آن خیلی بالاتر از قیمت واقعی بوده است و وقتی به صاحبان این کارخانه‌ها گفته شده که قیمت مصنوعات شما گران است آنها هم مانند صاحبان صنایع دیگر دادوفغان کرده‌اندکه چون‌سیاست دولت حمایت از صنایع داخلی است نباید مزاحم کار من بشوید و باید بگذارید دارو را باقیمت خودم بفروشم و الا صنعت من ورشکسته خواهد شد . مطلب اینجاست که دارو رابایك محصول دیگر صنعتی نمیتوان مقایسه‌کرد.

دارو با زندگی مردم ارتباط مستقیم دارد و شاید هیچ کالای دیگر صنعتی نباشد که در مقام مقایسه با دارو نمره برابر داشته باشد.

اگر تلویزیون ساخت داخل گران‌است، کمتر کسی دنبال خرید آن میرود ولی اگر همان افراد بیمار شوندآیامیتوانند نزدپزشك نروند و داروی لازم را خریداری نکنند .

من در مقاله قبلی به قسمتهائی از مشکل دارو اشاراتی کردم و اینك که مسئله صنعت داروسازی مطرح است در عین حال که صد در صد به توسعه صنایع اعتقاد دارم باید این نکته را نیز بگویم که ایجاد صنعت نباید با ضرر دائمی مردم توام باشد بلکه زمانی نیز بایدصنعت‌بیاری مردم‌بشتابد تا زمانیکه از تاسیس یك واحد صنعتی نظر ، بهره‌وری‌کامل است متاسفانه این دلداری که صنعت متعلق بمردم ایران است ،کافی فروش‌و داروخانه ها تحت کنترل دقیق قرار گیرند و دارو ازنظر کیفیت و قیمت نظارت دقیق‌شود.

انشاءالله که مطالب من باچوب تکفیر کسانی که‌دانسته یاندانسته مانع ازاین‌میشوندکه ایران‌بتواند دراین رشته‌حساس استقلال کامل بدست آورده واز فرآورده های خارجی بی‌نیاز گردد، رانده‌نشود.

همایون فروزان

زندگی در کنار گلگیر سازی

در خیابان مختاری امیریه یك توقفگاه بنام‌بوستان‌وجود دارد که‌اکثر کار این‌توقفگاه گلگیر سازی میباشد ! من توضیح زیادی نمیدهم ، ولی ازمسئولین تقاضادارم‌خودشان قضاوت کنند ، آیا در کنار یك کارگاه صافکاری و گلگیر سازی میشود زندگی آرامی داشت ،آیا خانه های مجاور این توقفگاه! اعصاب راحتی خواهند داشت و منزل آنان صورت آرامش دارد؟

قادی

● با تانك بیایند !

یك تقاضا ازشهرداری‌دارم و آن‌اینستکه لطفی بفرمایند ودر این وضع وحال‌بارندگی بایك تانك از خیابان سه‌راه آذری تانزدیك پل که‌باندازه یك کیلومتر است تشریف بیاورند . اگر تانك آنها توانست از این یك کیلومتر راه و آب و چاله و خندق بگذرد ، ماحاضریم خود شناکنان‌ازاین منطقه‌بگذریم، ولی اگر تانك نتوانست‌برود، لطفا این‌شاهراه جنوب‌تهران را مرمت نمایند .

کاشانی پور

* خاموشی‌وانسدادمعبر

کوچه فرعی پشت کوچه مسجدمجدمدتی است‌خاموش می‌باشد ،البته چندین بار موضوع‌راباطلاع‌مقامات‌مسئول رسانده‌ایم ، ولی گویا پشت گشتور تلفنی

۳۱۱۰۸۰

از ساعت ۶ تا هفت بعد ازظهر نظریات شما را منعکس میکند

گوش انداخته‌اند واین کوچه درتاریکی باقی‌مانده است.از طرف دیگر چون کوچه‌مسجد مجد راه باریکی برای‌عابرین دارد و این راه باریك بوسیله شیشه فروش بیمارستان ، سیب‌زمینی فروش ـ جگرکی اشغال شده ، تولید خطر برای عابرین‌نموده که‌ازهمان دومتر گذرگاه وسائل نقلیه عبور کنند ،بفرمائید اینجا راهم شهرداری تخلیه نماید.

منصوری

● باران و برق

تاهوا بارانی میشود ،برق منطقه ما واقع‌در نارمك‌کوی کاخ قطع میگردد ، بگوئید این مربوط به نقص فنی‌است. لطفا مرتفع نمایند .

احمد دیانت شعار

* تاکی خاموش خواهد بود ؟

ما در شرق عشرت آباد ساکن هستیم ، وچند شب است که این منطقه خاموش است‌وجالب اینستکه‌شماره‌ای که برای اینگونه مواقع در اختیار مشترکین برق‌گذاشته شده قطع است و ما حداقل نمیتوانیم بدانیم که خاموشی محل ماتاچه‌زمانی ادامه‌خواهد داشت و دلیل آن چیست؟

حسینی

* دست چپ بوده‌ایم

، آقاجان ، خیلی معذرت میخواهم ، دردِدل مرا در این ستون درج کرده بودید که من اتومبیلم را سمت‌راست باب همایون نگهداشته بودم وجریمه شده‌ام ،خواهش‌دارم باطلاع مقامات برسانید که سمت چپ بوده‌ام ، همانجاکه همه اتومبیلها بازهم میایستند وتابلوی توقف‌ممنوع هم‌ندارد! و من از بین جمع متوقفین جریمه شده‌ام . دکتر مبینی

فروش فوق العاده

بمناسبت سالگرد تأسیس فروشگاه نیلی

شروع شد

پالتو زنانه	~~۲۰۰۰~~	۱۵۵۰
بارانی مردانه	~~۲۵۰۰~~	۱۲۵۰
پیراهن کرک	~~۱۴۵۰~~	۷۵۰
دوپیس	~~۱۸۰۰~~	۹۵۰
لباس دخترانه	~~۱۵۵۰~~	۳۰۰
کت‌شلوارپسرانه	~~۱۸۵۰~~	۱۰۴۰
پالتودخترانه	~~۹۸۰~~	۴۸۰
لباس شب	~~۳۵۰۰~~	۱۶۰۰
بلوززنانه کرکت	~~۷۸۰~~	۲۸۵
بلوزمردانه	~~۱۸۰~~	۲۱۰
بلوزپسرانه کرکت	~~۴۸۰~~	۱۴۵
لباس خواب	~~۹۸۰~~	۴۵۰
بارانی زنانه	~~۱۴۸۰~~	۵۹۰
پالتوپسرانه	~~۱۵۵۰~~	۴۰۰

فروشگاه نیلی - خیابان فردوسی مقابل بانک ملی تلفن ۳۱۳۸۵۵

تقویم اطلاعات

سه شنبه ـ هشتم دیماه ۱۳۴۷ ـ نهم ذیقعده ۱۳۸۸ . بیست و هشتم ژانویه ۱۹۶۹.

ساعات شرعی

استخراج‌دکتر ریاضی کرمانی

اذان صبح ساعت ۵ و ۳۱ دقیقه .طلوع آفتاب ساعت۷و ۵ دقیقه . ظهر شرعی‌ساعت ۱۲ و۱۷ دقیقه . غروب آفتاب ساعت ۵ و ۱۹ دقیقه . اذان مغرب ساعت ۵و ۴۵ دقیقه

تلویزیون ملی ایران

برنامه امشب

۱۷-۰۰ آهنگهای درخواستی
۱۷-۳۲ تدریس زبان‌انگلیسی
۱۸-۰۰ کودکان ونوجوانان شامل (برنامه مخصوص بمناسبت هفته انقلاب دنیای ما .پسر جنگل)
۱۹-۰۰ اخبار
۱۹-۱۵ پراکنده
۱۹-۳۰ هنر و ادبیات درعصر نوین شاهنشاهی ایران
۲۰-۰۰ دختر شاه‌پریان
۲۰-۳۰ مشروح اخبار توام با فیلم
۲۱-۰۰ گروه ضربت با شرکت (لی مارووین)
۲۱-۳۰ واریته استودیو «ب»
۲۲-۰۰ برنامه‌دانشگاه‌صنعتی آریامهر
۲۲-۱۵ دکتربن کیسی

برنامه بامداد فردا

۶-۳۲ نیایش
۶-۳۵ ورزش
۶-۴۵ راهنمائی و رانندگی
۷-۰۰ اخبار
۷-۱۵ واریته
۷-۳۰ میلیاردر
۷-۴۵ خانه‌و زندگی

تلویزیون ایران

برنامه امشب

۱۷-۰۰ اعلام برنامه
۱۷-۰۳ راهنمای عمومی
۱۷-۱۵ کارتون
۱۷-۴۰ بررسی برنامه های هفته
۱۸-۰۰ جوانان
۱۸-۳۰ بررسی مطبوعات
۱۸-۴۵ شما و سینما
۱۹-۰۰ کاپیتان اسکارلت
۱۹-۳۰ اخبار
۲۰-۰۰ موسیقی‌وزارت‌فرهنگ و هنر
۲۰-۳۰ فلونی اسکوآد
۲۱-۰۰ بر خورد اندیشه ها
۲۱-۳۰ هانی‌وست
۲۲-۰۰ اخبار
۲۲-۰۵ برنامه مخصوص بمناسبت سالروز انقلاب‌سفید
۲۲-۳۰ فیلم سینمائی

برنامه نیمروز فردا

۱۲-۳۲ نیازمندیها
۱۲-۴۵ تعقیب
۱۳-۴۵ خلاصه اخبار
۱۳-۵۰ موسیقی ایرانی

تلویزیون آموزشی

وزارت فرهنگ

برنامه امشب

۱۶-۳۰ برنامه مخصوص کودکان
۱۷-۰۰ پلیس و راهنمائی
۱۷-۱۰ علوم اجتماعی
۱۷-۳۰ انگلیسی دوره اول
۱۸-۰۰ در آزمایشگاه علوم طبیعی
۱۸-۳۰ زبان فرانسه
۱۹-۰۰ در آزمایشگاه علوم شیمی

تلویزیون آمریکا

برنامه امشب

۱۷-۰۵ کارتون
۱۸- اخبار جهان
۱۸-۱۵ ماموریت آپولوی ۸
۱۸-۴۰ برنامه هازل
۱۹-۰۰ وقایع سال ۱۹۶۸
۱۹-۳۰ سفر با اسلحه
۲۰-۰۰ دود باروت
۲۱-۰۰ اخبار
۲۱-۰۵ رداسکلتون
۲۲-۵۵ فیلم سینمائی

دوگاز

توجه کنید :

هم‌اکنون بیماری نیازمند خون شماست

حادثه خبر نمیکند، شاید شما روزی محتاج خون بشوید

مرکز انتقال خون شیر و خورشید سرخ آماده است

بشما خون بدهد و یا خون شما را در اختیار نیازمندان بگذارد

خیابان ناصرخسرو جنب دارالفنون

تلفن ۳۰۴۴۷۵

باز هم جیرفت
یك سفره چاه آرتزین

گروه مهندسان مشاور آبکاو مینویسد :
سردبیر محترم روزنامه اطلاعات

متمنی است دستور فرمائید توضیحات زیر در مورد مقاله «شهر سازی جیرفت همگام بابرنامه های کشاورزی» که از یادداشتهائی از سفر کرمان از آقای ع مسعودی در صفحه هفتم شماره ۱۲۸۷۵ روز چهارشنبه ۱۸ دیماه ۱۳۴۷ روزنامه اطلاعات درج گردیده است درآن روزنامه محترم چاپ گردد .

۱- برنامه عمران منطقه‌ای جیرفت و میناب به وسیله گروه مهندسان مشاور ایرانی و خارجی (آبکاو - لوئیز برجر) به‌مدت ۲۴ ماه مطالعه گردیده است که در مقاله فوق‌الذکر اشتباها (آبکاولوئیز) درج شده است.

۲- عکسی که‌ازیکی ازچاههای حفر شده در جیرفت در وسط‌صفحه چاپ گردیده است مربوط‌به‌یکی از ۱۶ حلقه چاه آرتزین حفرشده در منطقه دشت جیرفت میباشد .

ضمنا جهت مزید اطلاع به‌اطلاع میرساند که یکی از نتایج مطالعه عمران منطقه‌ای جیرفت پیدا شدن یك سفره آب آرتزین در این‌منطقه میباشد که در حال حاضر در این منطقه ۱۶ حلقه چاه آرتزین حفر شده است که محل آنها توسط گروههای ایرانی مهندسان مشاور آبکاو تعیین گردیده و حفاری آنهاتوسط گروه حفاری کرمیت روزولت انجام‌شده است وآبده آنها بین ۲۵۰ گالن دردقیقه تا ۶۰۰۰ گالن در دقیقه میباشد .

چاهی که عکس آن در روزنامه چاپ گردیده است دارای دبی ۶۰۰۰ گالن در دقیقه و یکی از بزرگترین چاههای آرتزین دنیا میباشد و نشریه Water Well امریکائی که یکی از نشریه‌های معتبر حفاری دنیا میباشد درشماره فوریه ۱۹۶۸ خود مقاله‌ای در این مورد باعکس چاپ نموده است که فتوکپی آن عینا به پیوست ارسال میگردد .

باتقدیم احترامات فائقه گروه مهندسان مشاور آبکاو

تجلیل سنا از سالروز ششم بهمن

سناتور مهندس پارسا :

منشورهای انقلاب روح و جسم ملت ایران را روشن ساخته است

● **بسیاری از ملل جهان لوایح انقلابی ایران‌رامورد استفاده قرار داده‌اند**

سناتور مهندس پارسا طی نطق مشروحی که در جلسه دیروز سنا قبل از دستور ایراد کرد وضع اجتماعی و اقتصادی ونحوه زندگی مردم ایران راقبل از سلطنت خاندان پهلوی و همچنین دوران قبل از انقلاب تشریح کرد که نکات مهم آن در زیر آمده است.

چنانچه بدقت بعواملی که موفقیت فعلی را برای کشور ما بوجود آورده بانظر دقیق وباصطلاح باچشم ودل مورد مداقه و بررسی قرار دهیم‌می‌بینیم که یك اصل در کلیه اصلاحات پایه و اساس‌این‌تحول عمیق اجتماعی قرار گرفته و بچشم میخورد و آن اندیشه بزرك و افکار بلند و توجه مخصوص شاهنشاه‌است‌که درسرتاسر کشور سرچشمه ومبداء و الهام‌دهنده کلیه اقداماتی است که با پرچمداری شاهنشاه عملا وقدما بنفع جامعه‌ایران وبنام انقلاب‌سفید شاه‌وملت برداشته شده واصول دوازده گانه چون‌نوری درخشان و جهانگیر روح و جسم تمام ملت راروشن ساخته است .

روح همکاری

موضوع مهمی که درتحولات چند سال اخیر کشور بیش از هر قسمت دیگر حایز اهمیت میباشد روح هم‌آهنگی و همکاری و اعتماد وایمان بی‌مانندی است که بین افراد کشور اعم از پیر وجوان و شهری ودهاتی بوجود آمده و آن نیز براثر ایمان مقدسی است که کلیه طبقات‌ازصمیم قلب بافکار و نظریات و تمایلات شاهنشاه خود داشته و دارند .

این ایمان آنچنان قدرت لایزال و شکست ناپذیری بوجود آورده و تا اعماق روح و جسم هر فردایرانی‌نفوذ یافته واز صمیم قلب اورا پاینده و وادار باجرای منویات رهبر عالیقدر خود وبرنامه های انقلابی شاه وملت ساخته که کلیه لوایح انقلابی تاامروز با بهترین وضعی در تمام کشور حتی کوچکترین ده و مزرعه رسوخ یافته‌و تمام افراد کشور از ثمر حیات بخش آن برخوردار شده‌اند .

● **تحولات اعجاب‌انگیز**

سناتور مهندس پارسا باثرات‌اجرای اصول دوازده گانه انقلاب در زندگی طبقات مختلف مردم اشاره کردو گفت اثرات معجزه‌آسای انقلاب سفید شاه و ملت و همچنین‌قدمهای بزرك‌سیاسی وبین‌المللی که‌شاهنشاه‌توام بامسافرت های افتخار آمیز و متوالی خود در جهان به منصه‌بروزو ظهوررسانیده‌اند و مورد ستایش بزرگان عالم وسیاست دنیا واقع گردیده مانند تاسیس مرکز تحقیقات خاور میانه بنام بنای پهلوی در دانشگاه‌شیکاگوو پرچمداری‌جهانی درمبارزه با بیسوادی و کمکهای شیر وخورشید سرخ به ممالك سانحه‌دیده و هزاران اقدامات بزرك دیگر آنچنان در کلیه شئون ملی ما اعم از اجتماعی و سیاسی‌و اقتصادی و فردی موثر ورسوخ یافته و نتایج حاصله از آن‌بامقایسه مدت وامکانات بحدی بزرك و غیرمنتظره بود که‌اغلب جراید مشهور دنیا بااین تحولات و پیشرفتها را بی‌نظیر واعجاب‌انگیز ذکر کرده وبسیاری از ملل نیز لوایح انقلابی مارا مورد مطالعه واستفاده قرار داده‌اند .

خوشبختانه ملت حق شناس ایران اعم از مرد وزن برای سپاسگزاری از سعادت و موهبت بزرگی که براثر توجهات رهبر خردمند خود بدست آورده‌اند روز مقدس ششم بهمن را همه ساله‌جشن میگیرند . **اصولابرای هر فرد ایرانی در عصر حاضرموجب نهایت افتخار است که در دورانی از تاریخ این کشور زندگی می‌نمایند که تحت توجهات‌شاهنشاه آریامهرعدالت اجتماعی برقرارو رسوم‌کهنه‌و پوسیده از بین رفته است و رستاخیزی عظیم وهمه جانبه و بی‌نظیر باهدفی بسیار عالی و سازنده برای نوسازی ایران کهن بوقوع پیوسته است .**

پیام «میشل دبره» بمناسبت انتشار ده‌هزارمین شماره‌ژورنال‌دوتهران

آقای میشل دبره‌وزیرامور خارجه فرانسه بمناسبت‌انتشار ده هزارمین شماره روزنامه « ژورنال دوتهران » نشریه موسسه اطلاعات که ۳۴سال است بزبان فرانسه در تهران منتشر میشود پیام تبریکی بشرح‌زیر باین‌روزنامه‌فرستاده است .

با نهایت خرسندی انتشار ده هزارمین شماره « ژورنال دوتهران » را شادباش گفته آرزوی پیشرفت وموفقیت‌های بیشتری برای آن مینمایم . اطمینان دارم که انتشار یك روزنامه یومیه بزبان فرانسه در تهران در توسعه روابط فرانسه وایران‌ازلحاظ‌فرهنگی واقتصادی حائزاهمیت فراوانی است در تاریخ روابط بین‌دو کشور ما از سالها قبل فصل نوینی آغاز شده که در آن «ژورنال دو تهران » سهم درخشانی را بعهده‌داشته‌است.

آرزو دارم این روزنامه‌که دوره خدمت طولانی را پشت سر گذاشته‌بنفع دوملت‌بازهم بخدمت خود در تحکیم‌روابط دوستی و همکاری بین فرانسه و ایران ادامه دهد .

میشل دبره

چای توسل بهتر است

اولین حراج سالیانه

فروشگاه مرکزی بل - خیابان تخت‌جمشید

شامل پارچه های پشمی بهاره در طرح و نقشهای مختلف .

از متری ۲۴۰ تا ۲۸۰ ریال

(پارچه های مانتوی - دوپیسی - لباسی و کت و دامن) .

انواع لباسهای دوخته زنانه و دخترانه و اقسام جوراب .

از پنجشنبه دهم بهمن ماه فقط بمدت ۱۰ روز شروع میشود .

فروشگاه مرکزی بل - خیابان تخت‌جمشید - مقابل سینما پارامونت .

آگهی مجمع عمومی فوق‌العاده
جامعه دندان پزشکان ایران

بدین وسیله باطلاع کلیه اعضاء رسمی میرساند که مجمع عمومی فوق‌العاده جامعه ساعت ۸٫۳۰ بعداز ظهر روز چهار شنبه ۱۶ بهمن ۱۳۴۷ در محل دبیرخانه جامعه برگزار میگردد .

دستور جلسه : تغییر واصلاح بعضی از مواداساسنامه

آ-۶۸۶۱۸

آگهی مناقصه کاردکس شماره ۷
تاریخ ۷ر۱۱ر۴۷

اداره مهندسی نیروی زمینی شاهنشاهی یك قلم اجناس مشروحه زیر را کاردکس طبق‌برك مشخصات موجود۵۰۰ عدد . از طریق مناقصه خریداری مینماید .

پیشنهاد دهندگان میتوانند با مراجعه به دایره لجستیك اداره مهندسی ارتش واقع در خیابان امیر آباد چهار راه آریامهرو ملاحظه مشخصات‌اجناس‌و دریافت‌برك شرائط‌ومشخصات معامله پیشنهاد خود را طبق مفاد مندرج در شرایط معامله تنظیم و تاساعت ۹ صبح روز ۱۹ر۱۱ر۴۷ به دفتر دایره‌لجستیك تسلیم نمایند . م الف ۱۰۸۹۲

اداره‌مهندسی‌ارتش

۱-۲ آ-۶۸۷۴۴

آگهی جهت اطلاع عموم سندیکا های کارگری و کارفرمائی

چون بموجب ماده ۱۱ آئین نامه سازمان های کارگری و کارفرمائی مصوب ۱۴ر۳ر۴۳ شورایعالی کار اعضاء هیئت‌مدیره وبازرسان در پایان‌مدت‌ماموریت‌مستعفی‌شناخته‌میشوند لذا مراتب جهت اطلاع کلیه سندیکا هائی که اعتبار هیئت مدیره وبازرسان آنان منقضی گردیده و تاکنون تجدید انتخابات بعمل نیاورده‌اند اعلام میشود که نسبت به دعوت مجمع عمومی با امضای یك سوم اعضای سندیکا جهت انتخاب هیئت مدیره اقدام و مدارك‌مربوطه را جهت ثبت به اداره کل روابط کار ارسال دارند و مادامی که انتخابات تجدید نگردیده سندیکا های مذکور حق فعالیت ندارند فقط خزانه دار و فرد دیگری از هیئت مدیره که صاحب‌امضای مشترك میباشند موظفند امور مالی سندیکا را تا انتخاب هیئت مدیره جدید اداره نمایند .

بدیهی است در صورت عدم رعایت مراتب در خصوص این قبیل سندیکا ها تصمیم مقتضی اتخاذ خواهد گردید م‌الف۱۰۸۸۷

وزیر کار و امور اجتماعی

۱-۲ آ-۶۸۷۳۶

اتومبیل کورش

جاده قدیم شمیران «روبروی باغ صبا»

اتومبیل نو، دست دوم، معاوضه نقد واقساط

تلفن ۷۶۵۰۱۱

تاریخ ۷ر۱۱ر۴۷

آگهی مناقصه واتررام شماره ۸

اداره مهندسی نیروی زمینی شاهنشاهی یك قلم اجناس‌مشروحه زیر را دستگاه واتررام (لوله بازکن) طبق برك مشخصات‌موجود ۷۰ دستگاه از طریق مناقصه خریداری مینماید .

پیشنهاد دهندگان میتوانند با مراجعه به دایره لجستیك‌اداره مهندسی ارتش واقع در خیابان امیر آباد ، چهار راه آریامهر و ملاحظه مشخصات اجناس و دریافت برك شرائط و مشخصات معامله پیشنهاد خود را طبق مفاد مندرج در شرایط معامله تنظیم و تاساعت ۹ صبح روز ۱۹ر۱۱ر۴۷ بدایره لجستیك تسلیم نمایند . م الف ۱۰۸۸۰

۱-۲ آ-۶۸۷۴۰ اداره مهندسی ارتش

شماره ۶۵۵۱- تاریخ۱ر۱۱ر۴۷

تجدید آگهی مناقصه

شهرداری دامغان طبق تصویب نامه مورخ ۵ر۹ر۴۷ انجمن‌شهر و موافقت شماره ۱۱۲۳۸- ۱۲ر۱۰ر۴۷ مقام معظم فرمانداریکل سمنان عملیات نهر سازی وسط و جدولسازی و اسفالت‌ریزی‌پیاده روهای طرفین خیابان بلوار شهر دامغان و تسطیح آنرا طبق‌نقشه و مشخصات فنی و با شرایط زیر بمناقصه واگذار مینماید .

۱- شرکت کنندگان باید دارای شرایط فنی و مالی کافی‌بوده و مدارك خود را ضمیمه پیشنهاد نمایند.

۲- مبلغ مورد مناقصه دو میلیون و یکصد و نود هزار ویکصد ریال میباشد که تا میزان ۲۵٪ کسر و اضافه آن طبق قرار دادی که منعقدخواهد شد معتبر خواهد بود.

۳ پیشنهاد دهندگان باید با مراجعه بشهرداری و پرداخت مبلغ پانصد ریال نقشه‌و مشخصات فنی مربوطه را دریافت و امضاء نموده ضمیمه پیشنهاد خود نمایند .

۴- پیشنهاد دهندگان باید پیشنهادات خود را تا آخر وقت اداری روز شنبه ۱۲ر۱۱ر۴۷ در پاکت لاك و مهر شده بدفتر شهرداری تسلیم نموده و رسید دریافت دارند.

۵- پیشنهادات واصله درساعت ۱۱ صبح روز ۱۳ر۱۱ر۴۷ در کمیسیون مالی شهرداری باز و قرائت خواهد شد و مراتب‌جهت عقد قرارداد حداکثر ظرف مدت یکهفته به برنده مناقصه اعلام خواهد شد چنانچه برنده مناقصه از تاریخ اخطار شهرداری ظرف ۱۵ روز جهت عقد قرار داد و شروع کار حاضر نشود سپرده او به‌نفع شهرداری ضبط و بانفر دوم قرارداد منعقد خواهدشد.

۶- پیشنهاد دهندگان باید ۵٪ از مبلغ پیشنهادی رابعنوان سپرده بصورت نقد بحساب ۲۰۷ سپرده شهرداری یا اسنادخزانه ویا ضمانت نامه بانکی خریداری ضمیمه پیشنهاد خود نمایند.

۷- پس از تعیین برنده مناقصه سپرده نفر اول و دوم‌نیز تا انقضاء قرارداد نگهداری و پس از عقد قرارداد سپرده نفر دوم مسترد و سپرده نفر اول تا خاتمه کارو تحویل موقت نگهداری خواهد شد .

۸- کلیه مالیات و عوارض و سایر هزینه های دولتی و هزینه نشر آگهی بعهده برنده مناقصه میباشد.

۹- پیشنهاد دهندگان نباید مشمول قانون منع مداخله کارمندان در معاملات دولتی باشند .

۱۰- مدت انجام کار از تاریخ عقد قرارداد سه ماه خواهدبود

۱۱- به پیشنهادات مشروطه و مبهم یا فاقد اسناد خزانه‌با ضمانت نامه بانکی و یا وجه نقد ویا اینکه دیرتر از موعد مقرر تسلیم گردد ترتیب اثر داده نخواهد شد .

۱۲- حضور پیشنهاد دهندگان و یا نمایندگان آنها درجلسه آزاد و شهرداری در رد یا قبول یك یاکلیه پیشنهادات مختار است

۱۳- سایر شرایط در موقع عقد قرارداد قید خواهد شد .

آ-۶۷۵۴۸ شهرداری دامغان - شهابی

هرجا مُد هست ترویرا هم هست

بزرگترین مزونهای جهان درتهیه مدلهای اختصاصی ازترویرا استفاده میکنند. شما هم برای تهیه لباسهای نو ومذرن خود ترویرا را انتخاب‌کنید چون ترویرا درانواع گوناگون وباب هرنوع سلیقه : شیك وخوشپوش است. اطونگهمیدارد. جمع وچروك نمیشود. سبك‌وزن ومتناسب با هرآب وهوا است.

ترویرا TREVIRA® شیك وظریف وزیبا سرازنده شما

ترویرا- علامت ثبت‌شده کارخانجات فاربور که هوخست آ.گ. فرانکفورت الیافیست که نتیجه تحقیقات چندین‌ساله این مؤسسه معظم برای تهیه موادبافتنی باخصوصیات فوق‌العاده میباشد.

بزودی و به آسانی صاحب یك دستگاه پیکان ۴۸ میشوید

برای اطلاع بیشتر باتلفنهای ۷۷۱۱۲۲-۷۷۱۱۳۳-۷۷۱۱۴۴ تاول‌ماستر ایران

بزرگترین کارخانه خشك‌شوئی وآب‌شوئی که بایك اطلاع تلفنی بمنزل شمامراجعه والبسه شمار۴۸۱ساعت‌پس از تحویل درب‌منزل تحویل میدهد تماس بگیرید.

MEKALEUM.CO. مکالئوم

Chemical Building Product

CBP

۴۴ موادشیمیائی ساختمانی ازسی-بی-پی انگلستان

استحکام - تسریع - مزایای فنی

درجاده‌سازی - سدسازی وساختمان

پرولاپین PROLAPIN ضد آب کننده دائمی بتون. پرولاپین از ترك خوردن بتون جلوگیری مینماید . بامصرف پرولاپین دیگر احتیاجی به اسفالت نیست .

وتکسی VETEXI مانع نفوذ رطوبت و کثافات روی ساختمانهای آجری. سنگی. بتونی گچی و کاهگلی میگردد.
وتکسی از متخلخل شدن سنگهای تراورتن جلوگیری مینماید .

لیتورین LITHURIN ماده سخت کننده کف و مقاوم در مقابل اسید و روغن و املاح شیمیائی .
استفاده ازلیتورین روی کفهای بتونی مانع نفوذ گرد وخاك میگردد .

ارکیت و تکتام ORKIT-TEKTAM ماده خمیری شکل جهت واترپروف کردن پشت بام ، حمام ، استخر منبع های آب آشامیدنی . دیوارهای مرطوب و مفصل لوله های آب . ارکیت و تکتام پوشش یکپارچه در مقابل گرما وسرما .

سفارشات تلفنی هم پذیرفته میشود

نماینده انحصاری درایران شرکت سهامی مکالئوم ایران

تهران خیابان شاه ساختمان آلومینیوم طبقه دوم

تلفن های ۶۱۳۰۸۴ - ۶۴۲۲۶ - ۶۰۰۳۵

پدیده - خشایار

۱۸ بهمن

روزیست که چشمهایتان خیره ودهانتان از تعجب باز خواهد ماند

در ده ماه امسال :

رکورد صادرات کشور شکسته شد

در ده ماه اول امسال صادرات به نصاب ۱۲ میلیارد ریال رسید

صادرات

دردہ ماه اول سال جاری‌صادرات به نصاب تازه‌ای رسید و رکورد سال ۴۴ را که بزرگترین رقم صادرات مربوط به سال‌مزبور می باشد با اختلاف فاحشی شکست. در ده ماه اول سال جاری ارزش صادرات کشور بجز مواد نفتی‌به مبلغ ۱۲ میلیارد و ۲۲۴ میلیون ریال رسید که ۱۷۵۰ میلیون ریال بیش از واردات ده ماه سال ۴۴ میباشد و در عین حال ۱۸۸۰ میلیون ریال از صادرات ده ماه اول سال گذشته بیشتر است .

طی ده ماه سال جاری نه فقط صادرات بلکه واردات نیز به‌نصاب تازه‌ای رسید.

طی ده ماه اول امسال مبلغ ۸۵ میلیارد و ۱۸۷ میلیون ریال کالا به کشور وارد شده است که ۲۲ میلیارد و ۷۴۵ میلیون ریال از واردات ده ماه سال ۴۴ و۱۶میلیارد و ۴۴۱ میلیون ریال از واردات‌ده ماه سال۴۶ بیشتر است و باین ترتیب علیرغم افزایش بیسابقه صادرات بعلت توسعه زیاد واردات کشور ، کسر موازنه بازرگانی خارجی شدید تر شده‌است. کسری بازرگانی خارجی که در ده ماه‌سال ۴۲ معادل ۲۳ میلیارد و ۴۵۷ میلیون ریال و در ده ماه سال ۴۴ معادل ۴۱ میلیارد و ۹۶۷ میلیون ریال‌و در ده ماه سال ۴۶معادل ۸۵میلیارد و ۴۰۲ میلیون ریال بود ، در ده ماه اول سال جاری به ۷۲ میلیارد و ۹۶۳ میلیون ریال رسید که از محل ارز صادرات و سایر منابع ارزی کشور تامین شده است

از سال ۴۲ تا ۴۷ همه ساله مبالغ هنگفتی بر کسربازرگانی خارجی کشور افزوده شده‌است.

وزیر کار به هندوستان رفت

آقای عبدالمجید مجیدی وزیر کار صبح دیروز در راس هیات نمایندگی‌سه‌نفره‌ایران‌برای‌شرکت درکنفرانس وزرای کار کشورهای آسیائی که از امروز بمدت ٤روز در دهلی‌نو تشکیل میشود بسوی هندوستان پرواز کرد .

افتتاح ساختمان‌جدید بانك ملی ایران در مراغه

روز گذشته ساختمان مجهزو جدید بانك ملی ایران ـ شعبه مراغه بوسیله آقای فرماندار وبا حضور آقایان دادفر نماینده‌مجلس شورایملی و کلشن بزرك قائم‌مقام بانك ملی ایران و جمعی ازروسای ادارات و بازرگانان مراغه افتتاح شد و در همانروز مورد بازدیدآقای سرلك استاندار آذربایجان شرقی نیز قرار گرفت .

اقتصاد

طی سال مسیحی گذشته :

سیل سرمایه بطرف وال استریت سرازیر شد

از : فایننشال تایمز
ترجمه : شاهین شهیدی

اقتصاد جهان

هیچ‌کس انتظار نداشت که پرزیدنت نیکسون در نطق افتتاحیه خود سیاست خویش را در مورد طلا، دلار و پرداختهای بین‌المللی تشریح کند ووی نیز دست به‌چنین عملی نزد وبهرحال روش کابینه جدید ایالات متحده محافظه‌کارانه پیش بینی میشود و بنظر میرسد رئیس جمهور جدید امریکا بخت خوشی برای ازبین بردن مسائل پرداختهای کشورش داشته باشد.

سال قبل برای اولین‌بار پس‌از سال ۱۹۵۷ واقعا موازنه‌پرداختهای آمریکا به‌مازاد دست یافت واین رقم براساس میعان قابل مقایسه‌با سایر کشورها بودزیرا برآوردهای اولیه ۱۵۰ میلیون دلار اضافه صادرات برواردات‌را نشان‌میدهد. علاوه براین چنانچه اساس «پرداختهای رسمی» باشد که در آنها حرکات کوتاه مدت پول در نظر گرفته میشود این رقم به یك میلیارد و ۷۰۰ هزار دلار بالغ خواهد شد .

● **سیل سرمایه بسوی وال‌استریت**

موضوع قابل توجه در این‌زمینه آن است که این مازاد علیرغم خرابتر شدن‌وضع موازنه‌بازرگانی آمریکا بدست آمده است . این نتیجه شادی بخش ناشی ازحرکت سرمایه‌ها بسوی وال‌استریت‌است. سرمایه‌های خارجی از کشورهای ماوراء دریاها بسبب عوامل مختلف اقتصادی و سیاسی بسوی آمریکا سرازیر شد. اهم این وقایع‌تجاوز شوروی به چکسلوا کی وسقته‌بازی (اسپکولیشن) علیه فرانك فرانسه‌و لیره استرلینك بود. این عمل‌ثابت کرد که تا چه اندازه جنبه‌های تجارت و بازرگانی‌از عوامل‌سیاسی متاثر میشود .

عوامل فوق باضافه افزایش‌نرخ بهره در آمریکا و استحکام وضع پول این کشور دست بدست هم داده در هفته‌های اخیر سرمایه‌های بیشتری را بجانب ایالات متحده گسیل داشته‌اند .

● **کسری موازنه‌پرداخت‌مزمن**

در ده سال گذشته آمریکا هر سال ۲تا ۳ میلیارد دلار کسری موازنهٔ پرداخت داشت در حالیکه بخاطر جلوگیری از بحران با فشارهای سیاسی و اعمال‌اقتصادی کشورهای‌دیگررامجبوربه‌نگاهداری دلارمیکرد . سال گذشته استثنائا این وضع برقرار نبود و کابینه جانسون درسیاستهای‌اقتصادی‌بدون استفاده از معاهدهٔ «تاولر» موفق گردید .

بدون شك، در ماههای اول سال ۱۹۶۹ وضع بازرگانی ایالات متحده نیز به موازنهٔ پرداختهای این کشور کمك قابل توجهی خواهد کرد . کلیه اقتصاددانان امریکا پیش‌بینی میکنند که‌افزایش تولید ملی این کشور درنیمهٔ اول سال مسیحی جاری کاهش سرعت یابد واین بمعنی کاهش میزان واردات این کشور است درحالیکه صادرات بمیزان فعلی توسعه‌خواهد یافت .

* **مسائل پولی**

نخستین نشانه‌های مشکلات‌پولی قبل از آنکه در آمریکا ونسبت‌به دلار ظاهر شود در فرانسه پدیدار خواهد گشت زیرا وضع اقتصادی فرانسه بعلت سیاست ریاضت اقتصادی کابینهٔ‌دوگل چندان‌محکم نیست ودر صورت بروزمجددبحران بیم آن میرود که فرانسه بخاطر پائین آوردن نرخ سایر پولهای سیستم پولی بین‌المللی دست به ریسکی زند و این ریسك پائین آوردن قابل ملاحظهٔ ارزش فرانك بمیزانی شاید بیش از ۲۵ درصد خواهد بود.درهر صورت‌ـاگردولت فرانسه نتواند ارزش پول‌این کشور را بمیزان فعلی حفظ کند ـ پائین آمدن ارزش فرانك بمیزان ۱۰ درصد واقعه‌ای عادی تلقی میشود همچنانکه کاهش ٤٠ درصد از ارزش قانونی آن عملی شیطنت ـ آمیز خواهد بود .

● **طلا**

هنوز سیاست نیکسون در مورد طلا بخوبی معلوم نشده است لکن آنچه از قرائن بدست میآید این است که‌دولت جدید ایالات‌متحده سعی در حفظ ارزش قانونی طلا بمیزان هراونس ۳۵ دلار خواهد کرد. هرچند اظهارات دیوید کندی (که بعدا چندین‌بار تکذیب شد) اندکی شبهه بوجود آورده‌است.

بهرحال اگر بهای قانونی طلا کاهش یابد دردرجهٔاول ذخیره‌های موجود طلا کاهش ارزش خواهد یافت لکن اگر بهای طلا افزایش یابد ارزش این ذخیره‌هانیزاضافه خواهد شد ودر این صورت باید در کلیه کشورها عملیات‌ضدتورمی صورت گیرد .

از وظائف دیگر کابینهٔ‌نیکسون مبارزه با تورم است که اکنون آثار آن در آمریکا ظاهر میشود. بدین ترتیب سیاست‌اقتصادی‌رئیس جمهور امریکا باید کاملا حساب شده و دقیق باشد زیرا اکثریت در کنگره این کشور با حزب مخالف یعنی دمکرات است و کوچکترین نقصی مورد توجه و انتقاد شدید سناتورها خواهدبود.

مدیر کل سازمان خواربارو کشاورزی جهانی بایران میآید

اداره اطلاعات سازمان ملل‌متحد در ایران اطلاع داد که آقای‌آد که بوئرما مدیر کل سازمان خواربار و کشاورزی جهانی وابسته به سازمان ملل متحد برای یك‌دیدار رسمی بمدت سه روز در تاریخ ٦ اسفند وارد تهران میشود . آقای بوئرما که اصلا هلندیست‌با مقامات عالیرتبه ایرانی ملاقات و ازبرنامه های کشاورزی دیدن خواهد کرد. سازمان خواربار جهانی تنها در ایران ۸۰ متخصص دارد که در چندین پروژه با کار شناسان‌ایرانی همکاری میکنند .

هفتاد در صد کمك های فنی سازمان ملل متحد به ایران به بخش کشاورزی اختصاص داده‌شده زیرا هفتاد در صد مردم ایران از طریق کشاورزی امرار معاش می کنند .

آقای بوئرما قبل از آمدن به ایران از کشور های‌یونان،قبرس، لبنان ، عربستان سعودی ، کویت، پاکستان ، هندوستان وافغانستان نیز دیدن میکند . ایران آخرین کشوریست که وی از آن دیدن‌می کند و روز ۲۸ فوریه تهران را به صوب رم ، مقر سازمان جهانی خواروبار ترك میکند .

همکاری شهرداری وانجمن آرشیتکت‌ها

انجمن آرشیتکتهای ایران و و معماری و نقشه های ساختمانی شهرداری تهران تشکیل گردیده مشغول بررسی و اتخاذ تصمیماتی که در مسائل مربوط به‌شهرسازی میباشد .

● **شهردار تهران‌ومسئولان شهرداری‌درمراسم معارفه انجمن شرکت کردند**

شهردار تهران و چند تن دیگر از مسئولان شهرداری در جلسه همگانی ماهیانه اعضاء انجمن آرشیتکتهای ایران شرکت کردند. این مراسم در پارك هتل برگزار شدو آقای سمیعی معاون‌رفاه‌عمومی شهرداری نیز شرکت داشت .

پس از انجام مراسم معارفه با هیئت رئیسه و اعضاء انجمن‌شهردار تهران ضمن ایراد سخنرانی خود لزوم همکاریهای بیشتری را درامور معماری و شهر سازی پایتخت با انجمن آرشیتکتهای ایران‌متذکر گردید .

● **همکاری**

تهیه طرح کاخ‌بزرك شهرداری تهران در منطقه عباس آباد و شهرداری ناحیه دهم در محل پل تجریش‌ازاموری است که‌شهرداری تهران اخیرا از طریق انجمن آرشیتکتهای ایران‌بین مهندسین معمار دیپلمه ایرانی به مسابقه گذارده است .

ضمنا کمیسیون های دیگری‌نیز در شهرداری متشکل ازنمایندگان

آقایان مهندس شهرستانی شهردار و مهندس سیحون و مهندس اشراق و چندتن از مهندسان آرشیتکت جوان‌در مراسم معارفه انجمن آرشیتکت ها .

نماینده یخچالهای زاگرس در استان گیلان
رشت خیابان سعدی ـ علی‌طاهری
۵۵۲۳

آگهی انتشار تمبر

وزارت پست و تلگراف و تلفن باطلاع عموم میرساند بمناسبت ده هزارمین روز سلطنت پرافتخار اعلیحضرت همایون شاهنشاه آریامهر یك سری تمبر یادگاری در یك قطعه بارزش ٦ ریال که در چاپخانه دولتی ایران بچاپ رسیده در روز ۱۲ بهمن‌ماه ۱۳۴۷ منتشر خواهد شدو از همان روز در مناطق پستی و باجه های مرکزی پست بطور خورده فروشی بمتقاضیان فروخته خواهد شد کسانی که بصورت ورق احتیاج دارند بایستی تاپیش از روز انتشار درخواست کتبی و بهای تمبر را بمدیریت کل مناطق پستی تهران تسلیم دارند . مدت اعتبار این تمبر تا پایان روز۱۲ امرداد ماه ۱۳۴۸ بوده و پس از آن‌فاقدارزش پستی خواهدبود. تمبر های مذکور در اولین روز انتشار با مهر روز در تهران و مراکز استان ها ممهور شده و مهر آن د ربایان روز انتشار معدوم خواهد شد . م الف ۱۰۸۸۸ ۱ـ۲ آ ـ ۶۸۷۷۳۲

هرپیس ای. پی.اس

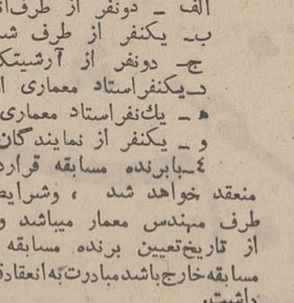

برای جلوگیری قطعی‌ریزش‌مو و پوشاندن طبیعی طاسی‌سرلطفا همین امروز برای کسب اطلاعات به قسمت اقایان سازمان ای. بی. اس خیابان پهلوی جنب سینما امپایر مراجعه فرمائید .

آگهی مربوط به‌تهیه‌طرح‌ساختمان‌کاخ شهرداری‌پایتخت

به‌پیروی از منویات اعلیحضرت همایون شاهنشاه آریامهر و علیاحضرت شهبانوی ایران بمنظور احداث کاخ شهرداری که ۲۵ سال دیگرجوابگوی خواسته های شهرداری پایتخت و همچنین بمنظور تشویق معماران کشور تهیه‌نقشه های ساختمانی کاخ‌شهرداری تهران را از طریق انجمن آرشیتکت های ایران‌بین مهندسان معمار ایرانی دیپلمه «اعم‌از مهندسین مقیم‌ایران و یا خارج» بمسابقه میگذارد.

۱ـ داوطلبان شرکت در این مسابقه باید حائز شرایط زیرباشند:
ـ الف ـ تابعیت‌ایران
ب ـ دارابودن‌دیپلم معماری وسابقه حداقل ٥ سال تجربه در حرفه معماری پس از اخذ دیپلم
تبصره ـ منظور از داوطلب شرکت در مسابقه مهندس معماری است که دارای شرائط فوق‌بوده‌و یاگروهی از مهندسین معمار که حداقل یکی از افراد آن گروه حائز شرایط فوق‌باشد.

۲ـ جوائزی که به‌برندگان تعلق‌میگیرد :

نفراول	یك‌میلیون‌ریال
نفر دوم	«پانصدهزارریال»
نفرسوم	سیصد هزار ریال

ازنفرچهارم الی‌دهم هر کدام ۱۰٫۰۰۰ ریال

۳ـ مسابقه توسط هیئتی متشکل از اشخاص زیر مورد داوری قرار خواهدگرفت.
الف ـ دونفر از طرف‌انجمن آرشیتکهای ایران
ب ـ یکنفر از طرف شهردار پایتخت .
ج ـ دونفر از آرشیتکهای معروف جهان
د ـ یکنفراستاد معماری از دانشکده هنرهای زیبا دانشگاه تهران به معرفی‌دانشکده‌مربوطه .
ه ـ یك‌نفراستاد معماری از دانشگاه معماری دانشگاه ملی‌ایران به معرفی‌دانشکده مربوطه
و ـ یکنفر از نمایندگان انجمن شهرپایتخت به‌انتخاب‌انجمن شهر .

٤ـ بابرنده مسابقه قراردادی مشابه قرارداد تیپ سازمان برنامه با مهندسین مشاور معمار منعقد خواهد شد ، وشرایط پرداخت جایزه به برنده اول مسابقه امضای قرارداد مذکور از طرف مهندس معمار میباشد و جایزه برنده جزو همین قرارداد است‌وچنانچه پس از انقضاء یکسال از تاریخ‌تعیین برنده مسابقه شهرداری تهران‌به عللی که رفع آن از قدرت مهندس معماربرنده مسابقه‌خارج‌باشدمبادرت‌به‌انعقادقرارداد ننمود برنده مسابقه حق‌مطالبه ودریافت جایزه خود را خواهد داشت.

تبصره ـ در صورتی که نفراول برنده بدلائلی حاضر به عقد قرارداد باشهرداری نگردد نفرات برنده بعدبترتیب اولویت طرف قرارداد واقع‌شده‌و مشمول‌بند ٤ آگهی خواهندبود .

٥ـ داوطلبان شرکت در مسابقه بایدمدارك حاکی از احراز شرایط صلاحیت خود را از تاریخ ۱۱ر۴۷ تا ۳۰ر۱۱ر۱۳۴۷ بدفتر انجمن‌آرشیتکت های‌ایران تسلیم نمایند.

دبیرخانه انجمن ارشیکتهای ایران صورت حائزین .صلاحیت شرکت در مسابقه فوق را حداکثر یکماه پس‌ازآخرین روز تسلیم شرایط بوسیله نشرآگهی در جراید کثیرالانتشار اعلام داشته و داوطلبان نیز می توانند با مراجعه بدبیر خانه‌انجمن از نتیجه رسیدگی به‌صلاحیت مذکور اطلاع حاصل نمایند.

٦ـ سایر شرایط وجزئیات برنامه از تاریخ ۱ر۱۲ر۱۳۴۷ اول اسفند ماه یکهزارو سیصدو چهلو هفت بمدت دو ماه بوسیله دبیرخانه انجمن آرشیتکهای ایران به‌آدرس خیابان ۲۱ آذر شماره ۹۲ تلفن های ٤٠٧٢١ و٤٠٧١٦ درمقابل پرداخت ۱۰۰۰ریال در اختیار مراجعین گذارده خواهدشد .

۷ـ شرایط مندرج دراین آگهی جزو لاینفك قرارداد مذکور در ماده ٤ فوق الذکر می باشد شرایط مسابقه تهیه طرح ساختمانی جدید شهرداری تهران:

۱ـ موضوع مسابقه عبارتست از تهیه طرح اولیه‌ساختمان جدیدشهرداری پایتخت به شرح زیر که در شرایط‌مسابقه و برنامه ضمیمه آن‌به تفصیل توضیح‌داده‌شده‌است .

۲ـ محل اجرای طرح‌واقع در زاویه‌شرقی محل تقاطع خیابان های ۳۰ متری عباس آباد و روزولت بمساحت تقریبی ۲۰۰٫۰۰۰ متر مربع که برنامه مورد نظر در نیمه‌شمالی آن‌اجرا شده‌واز نیمه‌جنوبی زمین‌بااستفاده از اختلاف سطح موجود برای‌تاسیسات شهری مختلفه (مانندبانك‌ـفروشگاه پارکینگ وغیره)در مرحله ثانوی بهره‌برداری خواهد شد.

۳ـ مدت اجرای کل این‌طرح٦ سال‌و درسه مرحله پیش‌بینی‌شده‌است که در هر مرحله دوساله یك قسمت از ساختمان مورد بهره‌برداری قرار خواهدگرفت .

٤ـ هزینه اجرای کل‌این‌طرح‌حدود۶۵۰٫۰۰۰٫۰۰۰ ریال است که‌به شرح زیر برای هر یك از مراحل فوق‌الذکر انجام خواهدشد .

الف ـ مرحله‌اول . ساختمان های اجرائی شهرداری وانجمن شهروقسمتی‌از محوطه‌سازی۲۳۰ میلیون‌ریال .

ب ـ مرحله دوم‌ـساختمان های قسمت‌اداری وقسمتی‌از محوطه‌سازی ۱۷۰ میلیون ریال .

ج ـ مرحله‌سوم . تکمیل قسمت های‌اداری قسمت‌تشریفاتی باشگاه ورستوران و محوطه های مربوط ۲۵۰ میلیون ریال .

٥ـ مدت تهیه طرحها . شش ماه ازتاریخ تصویب‌صلاحیت شرکت کنندگان در مسابقه «شرح مندرج در آگهی مسابقه »

٦ـ تاریخ شروع ساختمان وشرایط مربوطه پس‌ازتعیین نتیجه مسابقه‌اعلام خواهدشد .

قائم مقام شهردار پایتخت

آ ـ ٦٨٠٧٤ ۱ـ۳

در دیماه ۴۷در تهران :

٦٤شرکت‌داخلی و٦شرکت‌خارجی بثبت‌رسید

اداره ثبت شرکت ها و مالکیت صنعتی تهران گزارش میدهد :در دی ماه ۱۳۴۷ تعداد ٦٤ شرکت داخلی و ٦ شرکت خارجی‌درتهران به ثبت رسیده است که از آنها ۲٦ شرکت سهامی ۳۹ شرکت با مسئولیت محدود ٤ شرکت تعاونی و یك شرکت دولتی بوده است .

از تعداد فوق ۱۲ شرکت برای کار های صنعتی ، ۷ شرکت برای امور کشاورزی ، یك شرکت بمنظور استخراج معادن ۳۰ شرکت‌بمنظور کار های بازرگانی و ۷شرکت‌برای خدمات و ۱۳ شرکت برای کارهای ساختمانی تاسیس شده است .

● **سرمایه گزاری**

جمع کل سرمایه گزاری در شرکت های جدید و قدیم اعم از نقدی و تعهدی بالغ بر۹٤٥میلیون و ۱۲۲ هزار و ٦۲٥ ریال میشود. در شرکت های ثبت شده سابق ۱۹۰ تغییر بعمل آمده است که‌از جمله ۱۱۷ شرکت سرمایه خودرا افزایش داده‌اند.

● **شرکت های منحل‌شده**

در ماه گذشته ۲۰ شرکت بعلت انجام کار یا تصمیم شرکاء و یا انقضاء مدت برچیده شد .

همکاری موسسه استاندارد ایران ودبیرخانه بین‌المللی استاندارد پشم

استاندارد

بمنظور معرفی آخرین کشفیات حاصل از تحقیقات بین‌المللی پشم وصنایع منسوجات‌پشمی ایران‌ونیز ایجادسهولت‌درهمکاری‌بین‌دبیرخانه بین‌المللی پشم وموسسه استاندارد وترویج استاندارد در زمینه‌فرآورده های پشمی ایران قراردادی بین دبیرخانه مزبور که مرکز آن در لندن است و موسسه استاندارد منعقد گردید .

بموجب این قرار داد سازمان بین‌المللی پشم وسایل آزمایشگاهی برای کنترل کیفیت و تحقیقات بر روی منسوجات پشمی مجانا در اختیار موسسه استاندارد خواهد گذارد و موسسه استاندارد نیز تاسیسات آزمایشگاهی خود را در اختیار این دبیرخانه‌خواهد گذاشت

ایران کاروان
تقدیم میکند

سفر و گردش نوروز در اروپا

با همکاری ك . ال . ام

۱۹ روز آرام و دلپذیررا درشهرهای‌دوست‌داشتنی آتن ـ رم ـ مادرید ـ پاریس ـ لندن ـ آمستردام و یا وین ـ فرانکفورت ـ پاریس ـ لندن ـ آمستردام بگذرانید . این دو برنامه از دوم فروردین آغاز شده و در سراسر سال ۱۳۴۸ ادامه دارد و هزینه آن برای یکنفر در هر برنامه (در درجه توریستی) با جت ك . ال . ام فقط ۴۹۵۰۰ ریال است .

برای اطلاعات دقیق‌تر وذخیره‌جا به نشانی زیر مراجعه‌فرمائید :
ایران کاروان
خیابان بهجت‌آباد ـ ۲۳۲ تلفن ـ ۶۲۰۰۶۶
IT 9KL 2ICO3, 05

شماره ۱۷۸۹۵
تاریخ ۲۳ر۱۰ر۴۷

آگهی مزایده

شهرداری آمل باستناد ماده ۱۳ آئین‌نامه معاملات شهرداری وتصویبنامه‌های ششمین ودوازدهمین جلسه مورخ ۲۱ر۸ر۴۷ انجمن محترم شهر آمل یکدستگاه کارخانه اسفالت متحرك بظرفیت‌چهار تن‌ساخت کارخانه مارینی‌ایتالیا ویکدستگاه سنك‌شکن ثابت ۳۹ قوه اسب ساخت کارخانه‌هازماك آلمان غربی (که از دستگاه‌های مذکور از بدو خرید الی حال استفاده نشده است) و همچنین‌یك دستگاه موتور دیزل زمینی ناسیونال ۱۸۰۰ دور شش سیلندر ٦۰ قوه اسب را باشرایط ذیل بفروش میرساند.

۱ـ داوطلبان شرکت در مزایده میتوانند قبل از تسلیم پیشنهاد بشهرداری مراجعه و ضمن بازدید ازنوع‌و مشخصات ماشین آلات مذکور پیشنهاد خود را در پاکت لاك ومهر شده بضمیمه اسناد خزانه بمیزان پنج درصد از کل مبلغ پیشنهادی و یا بهمین‌معادل فیش بانکی مربوط بحساب ٥٤۷ سپرده شهرداری در بانك ملی شعبه آمل تاآخرین ساعت اداری روزشنبه ۱۹ر۱۱ر۴۷ بدفتر شهرداری بااخذ رسید تسلیم دارند بدیهی است به پیشنهادات فاقد سپرده و مبهم و مشروط ترتیب اثر داده نخواهد شد.

۲ـ بهاء ماشین‌ها نقدا دریافت وهرگونه‌مالیات وعوارض‌وحق‌الدرج آگهی بعهده خریدار خواهد بود.

۳ـ در صورتیکه برنده مزایده از پرداخت وجه و تحویل‌ماشین آلات خودداری نماید سپرده او بنفع شهرداری ضبط خواهدشد.

٤ـ سپرده نفر دوم وسوم نیز تاتحویل ماشین‌ها به نفر اول‌واخذ وجه مسترد نخواهد شد.

٥ـ پیشنهادات رسیده درساعت ۱۰صبح روز یکشنبه ۲۰ر۱۱ر۴۷ باحضور اعضاء هیئت عالی معاملات شهرداری در شهرداری باز و قرائت خواهد شد.

٦ـ حضور پیشنهاد دهندگان در جلسه مزایده آزاد وشهرداری در رد ویا قبول یك یاکلیه پیشنهادات مختار است.

۱ـ۲ **معاون و قائم‌مقام شهرداری آمل: سیاهپور**

آموزشگاه حرفه‌ای ذوب‌آهن هنرجوی جدید میپذیرد

ذوب آهن

آموزشگاه حرفه‌ای ساختمانی ذوب‌آهن‌در اصفهان‌توسعه خواهد یافت و بزودی تعداد جدیدی‌هنرجو خواهد پذیرفت .

این آموزشگاه که در کنارشهر اصفهان قرار دارد هم‌اکنون در حدودششصدنفرجوان‌دیپلمه‌را برای عملیات ساختمانی کارخانه‌ذوب‌آهن آماده میکند .

یك مقام شرکت ملی ذوب آهن ایران بخبرنگار اخبار هفته گفت، توسعه آموزشگاه مذکور ازطریق دوسره کردن کارآموزشگاه‌انجام خواهد گرفت .

کاپ تفلیس ، اولین دیدار بین‌المللی قبل از مسابقات جهانی کشتی

شوروی جز چندچهره استثنائی همه هستی خود را در این دیدار بنمایش گذاشته بود .

غلامی ـ عبدالباقر درخشانترین چهره‌های تیم ایران بودند .

در جریان مسابقات کشتی‌بازی های المپیك به تصویب کنگره فدراسیون جهانی کشتی مقرر شد در دیدار جهانی ۱۹۶۹ این ورزش در ده وزن برگزار گردد .

باین‌ترتیب بدون تردید دردیدار جهانی آرژانتین که از تاریخ سوم مارس مطابق با ۱۲ اسفند ماه در «بوینس‌آیرس» برگزار میگردد شاهد رویداد های تازه در این ورزش خواهیم بود و تغییر اوزان شاید سبب گردد ، گروهی از چهره‌های صاحب نام ناکام وجمعی نورسیده صاحب نام گردند ، ده وزن باحد نصاب جدید به‌این شرح می‌باشد ۴۸، ۵۲، ۵۷ ، ۶۲، ۶۸، ۷۴، ۸۲، ۹۰، ۱۰۰ و از ۱۰۰ کیلو به بالا .

اولین دیداربین‌المللی بامقررات تازه اوزان درفاصله ۴۵ روز به مسابقات‌جهانی باحضور ۹۰ کشتی گیر از کشور های ایران ـ بلغارستان ـ مغولستان ـ یوگسلاوی ـ رومانی و لهستان وشوروی کشور میهماندار در «استادیوم آلبرت» گرجستان برگزار گردید،این سری‌مسابقات که بانام «کاپ‌تفلیس» در شوروی همه ساله برگزار میگردد برای ما از سال ۱۳۴۲ آشنا است دراین سال عبداله خدابنده در ۵۲ کیلو مدال طلاگرفت ، بابا اولادی در ۵۷ کیلو ، سیف‌پور در ۶۳ و موحد در ۷۰ کیلو به‌ترتیب به مدال نقره دست یافتند .

سال بعد دومدال طلا یك نقره و دوبرنز داشتیم و ازآن‌پس هربار با ثروت بیشتری از مسابقات باز میگشتیم ، و آنچه در تمام‌این سال ها ثابت بود مدال طلای وزن اول یعنی ۵۲ کیلو بود . که به‌ترتیب خدابنده ، حیدری ـ پوراسداله ـ گلزار ـ حیدری طول ۵ دوره‌شرکت تیم ایران بدست آوردند ، ولی در این دوره ما در ۵۲ کیلو جای‌ششم را گرفتیم که اگر تنها علی بیگاشویلی را از جمع سه قهرمان شوروی در جدول بپذیریم بازهم اسدی بعداز قهرمان بلغار و مغولستان که دوم و سوم‌شدند ، قرار میگیرد ،مسابقات کاپ‌تفلیس همه ساله در اسفندماه برگزارمی‌گردید ولی در این دوره بعلت درگیری مسابقات جهانی که در اسفند برگزار خواهد شد ، از جمعه ۲۷ دیماه آغاز شد .

روسها هرچه چهره امید و پشتوانه داشتند در این دوره مسابقات پیاده کردند ، واگر از آلباریان ـ علی‌اف ـ گورویچ و مدوید بگذریم همه هستی کشتی این کشور برای شناسائی برترها در گروه جوانان و چهره های صاحب‌نام امروز شوروی در این مسابقات حضور داشتند .

* ۹۰ کشتی‌گیر در جام تفلیس

ازجمع ۹۰ کشتی‌گیر حاضر ۵۱ شرکت‌کننده در ده وزن‌از کشور میهماندار بود ، ایران با یازده قهرمان بعداز شوروی جای دوم را داشت ، بلغارستان ده نفر، مغولستان هشت‌نفر . یوگسلاوی چهارنفر ، رومانی دونفر در این دوره مسابقات شرکت داده بودند،

تیم ما از نفرات دوم و دربعضی اوزان از نفرات‌سوم تشکیل شده بود که تصادفا یا بعلت عدم حضور سایرین در تیم جا گرفته‌بودند، گذشته از تیم شوروی که در ۹ وزن از ده وزن صاحب مدال طلا شد ، رقابت ما با بلغارستان بود که تیم جوان هشت‌نفره داشت و در میان نفرات آن تنها «شادف» چهره آشنای مسابقات‌جهانی بود .

بعداز ایران و بلغارستان مغولستان در حالیکه‌در وزنهای‌اول‌ـ سوم و چهارم سه چهره امید و پرتوان داشت ، موقعیتی بهتر از سایر تیمها داشت و بدون تردید آنچه چهره‌های برتر این تیم نشان دادند تائید کننده این مسئله‌است که در آینده‌ای نزدیك میتوانند سخت برای چهره‌های صاحب نام جهانی تهدید کننده باشند .

تیم ما نه یك‌تیم جوان و امید بودنه‌یك‌تیم استوارو باوجود اینکه باامید آنها را بدرقه کردیم به درستی نمیدانیم فدراسیون کشتی و همراهان تیم چه‌نتیجه‌ای از این دیدار گرفته‌اندودانستنیهای خودرا چگونه در فاصله‌ای کمتر از ۳۵ روز بسود تیم ملی بکار خواهند بست ولی بهرحال دشوار بنظرمی‌رسد ازاین دیدار بین‌المللی که حداقل‌خصوصیات تیمهای‌شوروی‌ـ بلغار و مغولستان مورد بررسی بود و یا نفرات امید خود را می‌توانستیم آزمایش کنیم سودی‌عاید ورزش کشتی ما در آستانه دیدار جهانی شده باشد .

* عبدالباقر چون گذشته شایسته بود

در ۴۸ کیلوما دو شرکت‌کننده داشتیم و اگر بپذیریم که تیم‌های حاضر در کاپ تفلیس حتی خود شوروی در وزنهای پائین یا حداقل تا۵۷ کیلو در شرایط مساعدی نیستند و نمونه زنده آن تهی‌بودن ۵۲ کیلو طول چندسال اخیردراین تیم می‌باشد قبول میکنیم در ۴۸ کیلو نیز اگر ما در جستجوی شانس باشیم نباید در مقابل‌شوروی مغلوب باشیم دوچهره امید و مورد آزمایش ما جوادی و اسلامی‌هردو بمراتب از «دمیتریو» شرکت کننده برتر شوروی کمتر بودند ، درحالی که «فدوسیف» و «آماناتف» نیز بهتراز اسلامی بودنداین «دمیتریو» باخصوصیات نژاد مغولی چون قهرمانان ژاپنی روی تشك سرعت داشت ،ولی جوادی درمقابل او ناکام بود ، اگر واقعا در ۴۸ کیلو بهتراز اینها نداشته باشیم باید خیلی برای فرستادن آنها بمیدان های بزرك تلاش کرد چون هنوز بدرستی یك‌فن زیر گرفتن رانمی‌توانند بکار برند ، ما اگر در این وزن صاحب مقام نباشیم سخت کم کاری کرده‌ایم چه‌با بررسی روی خصوصیات گذشته این‌وزن «نو» باید یابرای ما یابرای ژاپن تولد شود .

در ۵۲ کیلو اسدی در مجموع ششم و در رده‌بندی تیمی چهارم شد ، اودر مقابل حریف مستقیم خود از تیم شوروی ضربه شد که گروهی اعتقاد دارند داور رودنتیجه را اعلام کرد ولی در هرحال‌دربرابر «سورنژاف» شرکت کننده مغول نیز باهزار مشقت به‌مساوی توفیق یافت و این بعداز ۵ دوره مدال‌طلا در ۵۲ کیلو اولین‌باری بود که ما بی‌نصیب ماندیم .

عبدالباقر در ۵۷ کیلو خوب مبارزه کرد ،ازنظرفن وخصوصیات جنگندگی عالی بود و بیشتر از «مالیان» قهرمان شوروی ولی از لحاظ قدرت جسمانی کمتر از او بود ، در دیدار با «موشگیان» در حالیکه پیروز بود مساوی اعلام شد . عبدالباقر در فرمی خوب‌بسر میبرد و اگر برای افزایش قدرت جسمانی تلاش داشته باشد وبی‌احتیاطی نکند ، سخت باارزش می‌باشد ، این مدال نقره برای او سومین مدال کاپ تفلیس است در سال ۴۵نقره ودرسال ۴۶ برنز گرفته است .

حاج کاظمی در ۶۲ کیلو پنجم شد یعنی بعداز سه شرکت کننده روس و یك بلغاری قرار گرفت او جمعا سه کشتی گرفت دو باخت به فرد اول تیم شوروی و مغولستان‌و یك پیروزی از دیدار سوم بدست آورد .

* به لطف انعطاف پذیری وتکنیك دوم شد

غلامی بااینکه از لحاظ قدرت جسمانی نسبت به رقیبان روس ـ مغول و بلغار ضعیف‌تر بنظر می‌رسید ولی‌سرعت و انعطاف‌پذیری همه‌راهها را برای او هموار کرد ، دیدار او را با «الکساندرف» بلغاری مساوی اعلام کردند درحالیکه‌پیروز بود ، دوشرکت کننده روس و حریف مغول خود را خیلی راحت مغلوب کرد ولی بعلت باخت به «خوخاشویلی» نفر اول تیم شوروی دوم شد . «خوخاشویلی» هیچگاه در برابر او در وسط تشك ظاهر نشد و بلطف تماشاگر و امکانات دیگر به‌مقام قهرمانی رسید ، در حالیکه غلامی شایسته‌تر از اوبود، غلامی در سایه قدرت بدنی بیشتر میتواند جانشین‌باارزشی برای‌موحد در وزن ۶۸ کیلو باشد .

امیرزاده در ۷۴ کیلو ضعیف‌ترین چهره تیم ایران بود .

او در مسابقات داخلی مقابل حریفان خود که قدرت بدنی کافی ندارند دراین وزن خوب ایستادگی میکند ولی در دیدارهای خارجی قادر به مقاومت نیست ، در این دیدار چنان‌عاجزشده‌بود که‌چاره‌ای جز ضربه‌فنی نداشت و در دودیدار با دوضربه فنی کار را به پایان رساند .

در ۸۲ کیلو فستیوالی عظیم و دیدارهای دلپذیری وجود داشت که چهار قهرمان روسی بادارا بودن عنوانهای جهانی و اروپا، برپا کرده بودند ، ساکارادزه ـ شاه‌مرادف که امیدهای مسلم بودند بعداز مساوی در مقابل قهرمان جوان و تازه‌شکل گرفته شوروی «کادای‌ـ جوك» به‌مقامهای دوم‌و سوم‌رسیدند و «کادای‌جوك» بمقام نخست‌رسید.

* وزنهای بی‌امید برای ما

تهامی ضمن همه امید در آخرین دیدار با روحیه ای خوب ظاهر نشد وقت اول را در مقابل «شاه ـ مرادف» بایك دست توخاك شد ،و بارانداز به‌پل رفت سه دقیقه دوم مساوی پایان یافت و در سه دقیقه سوم در حالیکه دوخم شاه‌مرادف را دربغل‌داشت‌عقربك‌شد بلافاصله باقفل قیصر ضربه‌فنی گردید بعدبا نفر پنجم رده‌بندی مساوی کرد و از جدول حذف شد .

مشهدی‌آقا باچهره‌ای غیرقابل تصور ضمن آنکه از ناراحتی پا رنج میبرددردیدار اول‌با«پاپاشویلی» نفر چهارم تیم شوروی مساوی کرد ، به روسی پتروف ازبلغار و حریف رومانی مغلوب ودر جمع۱۱ شرکت کننده هشتم شد .

امیری در ۱۰۰ کیلو چون‌امیر زاده در ۷۴ کیلو بی‌امید بودو با دوباخت از جدول خداحافظی کرد ،

درسنگین‌وزن نیز انوری با دو نتیجه مساوی و یك باخت پنجم شد ولی چون در رده‌بندی اول تا چهارم ، چهارشرکت کننده روس جا گرفته بودند او بعنوان نفر دوم مدال نقره گرفت .

مسئله‌ای که‌در این دیدار قابل بررسی است خصوصیات جسمانی و قدرت کشتی‌گیران ما است در مقابل حریفان صاحب‌نام و این‌باید ازطرف مسئولین این ورزش بخصوص مربی تیم ملی در جریان تمرینات مورد دقت قرار گیرد و برای بهبود آن تلاش گردد .

تیم ایران اگر دارای چنان خصوصیاتی گردد که نفرات آن‌در مقابل حریفان بزرك ازلحاظ قدرت جسمانی در عذاب نباشند ، آسان برسکوی جهانی تکیه خواهد زد.

و پیروزی عبدالباقر و غلامی که در سایه تکنیك و انعطاف پذیری بدست آمد ، رویهم در کاپ‌تفلیس بوضوح برتری روسها در وزنهای ۷۴ـ ۸۲ـ ۹۰ـ ۱۰۰ و وزن‌دهم بر قهرمانان ماحتی‌در اندازه‌گیری باچهره‌های امید تردید ناپذیراست چه در رده‌بندی ها این مسئله‌سخت بچشم میخورد و در همه‌حال چهار شرکت‌کننده روس بالاتراز ما و سایر کشورهای حاضر بودند، از این‌رو باید دراین زمان کوتاه در تدارك آمادگی بیشتر برای وزنهای سنگین باشیم در۴۸ کیلو امیدوار بازنگشتیم ولی در وزنهای ۵۲ تا ۶۸ کیلو ضمن یادآوری قربانی ـ حیدری ـ طالبی ـ عبدالباقر ـ سید عباسی و موحد مغلوب قهرمانان روس نخواهیم بود، درحالیکه ژاپن مدعی تردید ناپذیر این وزنهااست ازاین‌رو ما دریك شرایط سخت‌در دیدارهای جهانی حاضر خواهیم بود .

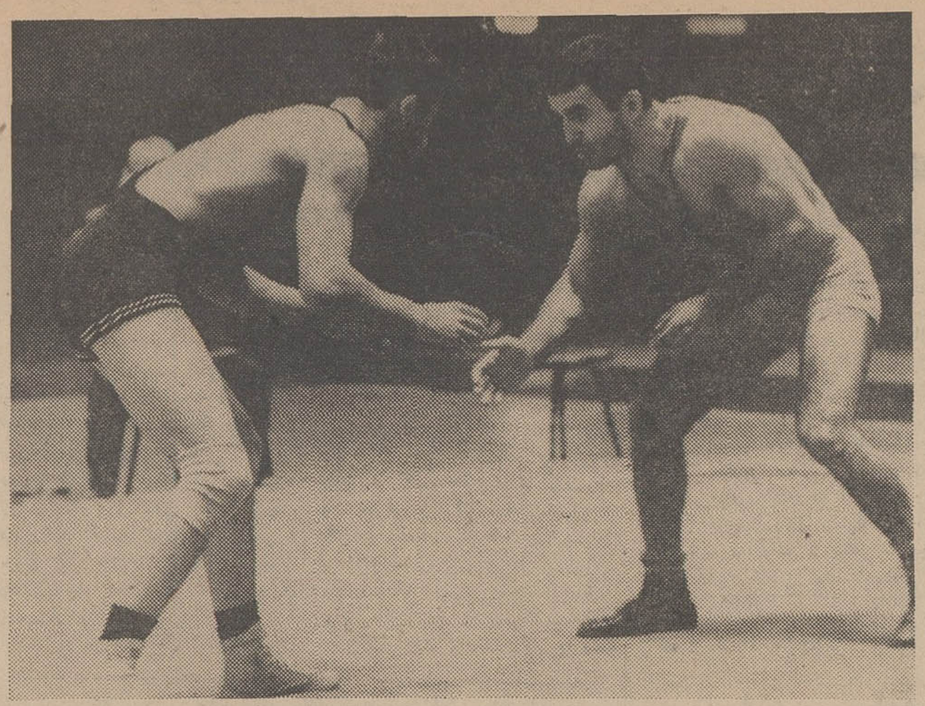

کاظم‌غلامی در ۶۸ کیلو امیدیست که درسایه قدرت بیشتر جسمانی چهره‌ای بزرك خواهد شد ، او در مقابل«خوخاشویلی» فقط با یك امتیاز مغلوب شد .

ورزش

PARS MANUFACTURING GROUP
گروه تولیدی پارس

روز تاریخی ششم بهمن را که مصادف با سالگرد انقلاب سپید شاه و ملت است با نهایت سربلندی و افتخار به پیشگاه مبارک اعلیحضرت همایون شاهنشاه آریامهر و ملت شریف ایران تبریک و تهنیت میگوید .

گروه تولیدی پارس

سازنده روغن نباتی قو، صابون کامی و پودر لباسشوئی تاید

خبرهای روز

مذاکرات عراق

هیئت‌سیاسی وفنی‌ایران که به ریاست آقای عباس خلعتبری معاون سیاسی وزارت‌خارجه وارد بغداد شده‌است مذاکرات‌مقدماتی خود را بامقامات دولت‌عراق از امروز آغاز کرد.

اعضاء هیئت ایران‌راکه همراه آقای خلعتبری دیروز به بغداد عزیمت کردند چندتن‌از اعضاءعالی رتبه وزارت خارجه و نمایندگان سازمان های مختلف‌مملکتی‌تشکیل میدهند این عده اعضاء شرکت کننده در کمیسیون های مشترک ایران‌وعراق برای‌حل و فصل‌مسائل معوقه ودیرینه در روابط دو کشور که بعنوان سدی در برابرتوسعه وتحکیم روابط‌میان‌دو کشور‌مسلمان همسایه و دوست‌ایران وعراق‌تلقی میگردد میباشند.

گزارش خبرنگار سیاسی‌اطلاعات حاکیست که باسفر اخیر ژنرال التکریتی نایب نخست وزیر عراق ومذاکراتی که در تهران صورت گرفت دولت عراق‌قول داد که هر چه زودتر در راه حل‌این مسائل‌و مشکلات اقدام کند

سالروز شهادت حسنعلی منصور

مراسم سالروز شهادت شادروان حسنعلی منصور نخست‌وزیر فقید ایران‌از ساعت دو بعد از ظهردیروز برمزار آن‌مرحوم در آرامگاه رضا شاه کبیر برگزار شد.

دراین‌مراسم آقایان وزیران . اعضاء فراکسیون پارلمانی حزب ایران نوین واعضاء حزب مردم‌و آقایان سناتور ها ،آقای‌علی‌منصور نخست وزیر اسبق و خاندان‌منصور استاندار استان مرکزی و شهردار شهر ری حضور داشتند.

دیروز پنجاه تاج گل از طرف دربار شاهنشاهی ، هیئت دولت ، خاندان منصور برمزار مرحوم منصور نثار گردید و متجاوز از پانصدنفراز مستمندان‌اطعام گردیدند

ورود

آقای دکتر تقی‌نصر دیشب از سفر امریکا وارد تهران شد.

اولین ضیافت سفیر ایتالیا

«فرانسیس‌هال» اولین سفیراسترالیا و بانو دیشب روز ملی استرالیا رابا برپا نمودن مجلس‌ضیافت‌عصرانه‌ای در بالروم هیلتون جشن گرفتند.

در این ضیافت آقای اردشیرزاهدی وزیرخارجه ، شهردار پایتخت ، رئیس‌دانشگاه تهران‌واکثریت‌قریب باتفاق سفیران کشورهای خارجی بابانوانشان حضور داشتند

این ضیافت در حقیقت اولین‌ضیافت سفیر استرالیا در تهران بدنبال برقراری روابط سیاسی بین ایران و استرالیا در پنج ماه قبل بود.

کمک دانشگاهها

کمیسیون هم آهنگی فعالیتهای دانشگاهها وموسسات آموزشی‌عالی در وزارت علوم و آموزشی عالی تشکیل شد نمایندگان دانشگاهها وموسسات عالیه تقبل کردند که بمنظور سپاس و بزرگداشت‌سالروز انقلاب شاه ومردم هرکدام مبلغ چهل هزار ریال در اختیار وزارت علوم و آموزش عالی قرار دهند و وزارت علوم وآموزش عالی مجموع آنها را بحضور علیاحضرت‌شهبانو تقدیم نماید تامعظم لها بهرترتیب که اراده فرمایند بمصرف امور دانشجوئی و بهبود وضع تحصیلی دانشجویان برسانند.

دریافت وجه پلاك اتومبیل

کلیه شعب بانك ملی باستثناء شعبات مرکزی، سعدی وبازارآماده دریافت ۱۴۴ ریال وجه‌پلاك اتومبیل میباشد.

پیش‌بینی هوا

اداره هواشناسی‌وضع هوای ایران را بشرح زیر اعلام کرد :

هوای کرانه های دریای مازندران‌ابری‌همراه‌بابارندگی است. هوای شهرستانهای شمالی استان‌خراسان‌وسلسله جبال‌البرزواستانهای‌آذربایجان و شهرستانهای غربی ایران و نواحی مرکزی و تهران ابری همراه بارپزش برف متناوب است.

هوای استانهای جنوب‌غربی و جنوبی و سواحل خلیج‌فارس قسمتی ابری‌بطورمتناوب‌همراه بارگبار شدید و رعد و برق بودو هوای بقیه نقاط ایران قسمتی‌ابری است‌که بتدریج تمام ابری خواهد شد.

حداکثر درجه‌حرارت‌تهران‌در بیست‌وچهار ساعت‌گذشته‌دو درجه زیر صفر و حداقل سه درجه زیر صفر بود

گزارش تلفنی مدیرکل فنی راه آهن‌ازخوزستان:

مارهای زهرآگین‌سیلزدگان را تهدید میکند!

ماموران راه آهن ضمن نجات سیل زدگان به کشتار مارهای خطرناك پرداخته‌اند

امروز آقای مهندس‌جالینوس مدیرفنی راه‌آهن که همراه ماموران این موسسه درمنطقه خوزستان در قایق‌موتوری بسر میبرد ، از طریق بی‌سیمی‌که روی‌قایق موتور نصب شده گزارش زیررابرای خبرنگار اطلاعات مخابره کرد :

ارتفاع آب

آقای مهندس جالینوس گفت: درطول دشت خوزستان بین «آهو دشت‌ومیان‌آب» دو کیلو متر ازخط آهن را سیل برده و از راه هیچ نمانده‌است اکنون راه آهن‌دولتی در کیلومتر ۷۴۴ و ۷۴۶ اساسا خط ندارد وارتفاع آب در این‌ناحیه شش متر میباشد.

شروع باران

مهندس جالینوس که‌مدت چندشبانه روز است درقایق بسر میبرد ومدام به منطقه سیلزده سرکشی مینماید ، گفت : باران مجددا شروع شده‌و ماموران راه آهن و وزارت راه بابولدزر ولوارو قطار های نجات و عملیات‌در تمام مدت شبانه روز خاکی آورند ودر مسیر دیگری‌خط فرعی میسازند.

نجات مردم

مدیر کل فنی‌راه‌آهن همچنین‌افزود که‌بیشتر هم ماموران راه‌آهن‌صرف نجات مردم‌بومی میشود زیرا که همه موجودات اعم از انسان و حیوان بسوی بلندترین منطقه که خاکریزراه‌آهن‌است‌پناهنده‌شده‌اند وحیوانات وحشی دشت‌و مارهای بسیار خطرناك وزهرآگین و هم چنین هزاران نفر از ساکنان‌دهات بروی خاکریز راه‌آهن روی‌اورده ودرآنجا مانده‌اند.

مارها را میکشیم

هم‌اکنون عمده نیرو ی‌ماموران خط صرف کشتن هزاران مار و افعی‌میشدکه در روی خط جمع شده‌اند گواینکه عظمت سیل‌این حیوانات موذی رانیز مضطرب ساخته‌وبسهولت‌در زیر ضربه های گران نابود می شوندولی‌باین طریق محل‌استقرار اوارگان سیل بی خطر میگردد.

پل‌های موقت

اکنون دشت خوزستان بصورت یك دره جلب توجه میکندوماموران راه آهن از منطقه پر آب و شن و ماسه و از آهو دشت خاك می‌آورند و از تهران‌نیزپل های موقت به محل ارسال شده است وسطح آب در خرمشهر بالا آمده و سیلاب های دشت بسوی این مطقه جاری شده و خرمشهر را تهدید میکند.

در بندر خرمشهر سطح آب کارون بسیار بالا آمده وروی‌خط آهن را گرفته و دو کیلومتر از خط طعمه سیل شده است و ارتباط راه آهن باخرمشهرنیزقطع گردیده است.

پل‌های موقت

اکنون دشت خوزستان بصورت یك دره جلب توجه میکندوماموران راه آهن از منطقه پر آب و شن و ماسه و از آهو دشت خاك می‌آورند و از تهران‌نیزپل های موقت به محل ارسال شده است وسطح آب در خرمشهر بالا آمده و سیلاب های دشت بسوی این مطقه جاری شده و خرمشهر را تهدید میکند.

در بندر خرمشهر سطح آب کارون بسیار بالا آمده وروی‌خط آهن را گرفته و دو کیلومتر از خط طعمه سیل شده است و ارتباط راه آهن باخرمشهرنیزقطع گردیده است.

خط تلفنی جنگی !

ماموران راه‌آهن در خرمشهر و میان آب مشغول ترمیم خط هستند وچون نصب پاهای ارتباطی ممکن نبود ، با استفاده از قایق موتوری در زیر آب خط تلفنی جنگی‌دایر میکنندواکنون ارتباط مناطق‌سیل‌زده تنها بوسیله پیك‌های قایق‌سوار صورت میگیرد.

دهکده‌های خالی

مدیر کل فنی راه آهن گفت : از تلفات و آمار خسارات،من‌اطلاع درستی‌ندارم ، ولی بیش‌از صدها دهکده زیر آب رفته و ازسرنوشت دیگران اطلاعی در دست نیست و وقتی من ازکنار این دهکده ها با قایق رد میشوم ، میبینم که از دهات و خانه‌هاحتی یکی نیز سالم نمانده است و از ساکنان آن نیز اثری نمی‌بینم.

خانواده‌های خوزستانی با بلم ، که تنها وسیله حمل ونقل آنها است کوچ میکنند و آنچه بهمراه میبرند کیسه‌های آذوقه وغذا است.

بیش‌از ۷۰۰ خانه در اهواز منهدم شد

سیل خوزستان ، تنها در اهوازبیش از هفتصد خانه وتعدادی «کپر» را منهدم ساخت و مامورین دولتی و جمعیت شیروخورشید سرخ مرتبا برای نجات سیلزدگان ودادن‌آذوقه ولباس به‌آنها در تلاش شبانه‌روزی هستند.

اردوی بزرك

جمعیت‌شیرو خورشید سرخ شهرستان خرمشهرساعت دو بامداد دیروز اعلام کرد که‌مقدمات‌تشکیل یك‌اردوی بزرك جهت اسکان‌بیش از دو هزارنفر از سیل زدگان مناطق جنوبی خوزستان در ان شهرستان فراهم شده‌است وازصبح دیروز آسیب دیدگان باین‌اردوگاه اعزام شدند.

طبق دستور آقای دکتر خطیبی مدیرعامل شیروخورشیدسرخ‌ایران آذوقه یکهزار نفر از روستائیان مسیر رودخانه کارون بوسیله‌قایق موتوری با همکاری اداره بندر خرمشهر دیشب توزیع شد علاوه براین ، مقادیرزیادی علوفه نیز جهت دامنهای کشاورزان بوسیله این‌قایقها حمل گردید.

۶۷۸ منزل منهدم شد

برای کمك باهالی‌دشت شادگان وهندیجان که‌خساراتی‌دیده‌اند از طریق شیرو خورشیدسرخ اقدام میگردد . در مورد شهر اهوازبر آوردشد که در قسمت شرق شهر ۶۷۸ منزل ارزان قیمت منجمله تعدادی کپرمنهدم‌شده‌و ۶۵ دستگاه دیگرنیز در دست‌انهدام است‌وبه تعدادی از خانه هانیز آب نفوذ کرده‌استو در قسمت غرب شهرنیز در حدود دویست خانه خسارت‌دیده است.

به مساجد منتقل شدند

یکهزارنفر از اهالی روستا های شوش که درمسیر سیل قرارگرفته بودندبه مساجدوتکایای آن شهر انتقال داده شدندو مقادیری غذا و سایروسایل در اختیار آنان قرار گرفت

یکروز حقوق

سخنگوی دانشکده چندیشاپور اعلام کرد که‌بنابه‌پیشنهاد کارکنان این‌دانشگاه و تصویب کمیته‌امداد دانشگاه جندیشاپور حقوق‌یکروز کلیه استادان و کارکنان آموزشی واداری دانشگاه طی یك قطعه چك در اختیار کمیته‌امدادشیروخورشید سرخ اهواز قرار گرفت

در حضور نخست‌وزیر

جلسه کمیته فوق‌العاده‌امداد برای رسیدگی‌بوضع طغیان رودخانه‌های خوزستان وسیل این‌منطقه‌درساعت هفت‌بعد ازظهر بریاست آقای هویدا نخست‌وزیردراهواز تشکیل شده‌بود ، درساعت ۱۰ دیشب‌پایان یافت.

درپایان این جلسه‌اطلاعاتی‌باین شرح دراختیار خبرنگاران قرار گرفت.

اب پائین آمد

سطح آب رودخانه کارون تا ساعت هشت بعداز ظهر دیروز شانزده سانتیمتر پائین آمد وپیش بینی‌می شود امروز مقدار معتنابهی تقلیل‌یابد.

علیرغم مساعی هیئت اعزامی به دهات به مناسبت طغیان آب‌امکان برآورد خسارات مالی‌میسرنگردید وناچارباید تا فرو کشیدن آب‌تامل کرد.

باز هم پائین آمد

کارشناسان مربوطه صبح امروز اعلام کردند که سطح آب‌رودخانه کارون‌در ساعت شش و پنج دقیقه‌بامدادامروز چهل سانتیمتر کاهش یافته استو کاهش سطح آب رودخانه همچنان ادامه دارد.

اطلاعیه ستاد بزرك

اداره روابط عمومی ستاد بزرك ارتشتاران اطلاع داد که نیروی‌هوایی شاهنشاهی در روز های پنجم ـششم وهفتم بهمن ماه جاری مقداری‌وسایل زندگی ـ مواد غذائی و دارو با هفت پرواز بوسیله شش فروند هواپیمای حمل و نقل به اهواز ارسال داشته است.

کمکهای شرکت نفت

سخنگوی شرکت ملت نفت ایران اظهار داشت بدستور آقای دکتراقبال رئیس هیئت مدیره و مدیر عامل شرکت ملی نفت ایران مبلغ ده‌میلیون ریال برای کمك بسیلزدگان استان خوزستان در اختیار جمعیت شیر و خورشید سرخ ایران قرار گرفت همچنین بدستور آقای دکتر اقبال مقدار ۴ هزار لیتر بنزین دراختیار نیروی دریائی شاهنشاهی ایران در جنوب گذارده شد تا بمصرف وسائط نقلیه و هلیکوپتر هائیکه در عملیات کمك به آسیب‌دیدگان شرکت دارند برسد.

خرابی اسفالت

بقیه‌از صفحه ۴

مایع مطرح گردید و به کمیسیون خدمات شهری ارجاع و آقای‌ایرانی گفت جاروو‌پاروجوابگوی احتیاجات تهران نبود و درخواست کرد که شهرداری برای انجام‌خدمات‌شهری ماشین‌آلات لازم را تهیه نماید.

شهردار تهران به خبرنگار ما گفت از مجموع هفده هزار متر مربع اسفالت خیابان های تهران متجاوز از پنجاه در صد آن و در حدود ده هزار متر مربع نیاز به تجدید اسفالت دارد اما این‌امر در شرایط فعلی امکان پذیر نیست و تجدید اسفالت با حداقل متری‌سی تومان سیصد میلیون تومان هزینه دربر خواهد داشت و از طرفی‌انجام آن چند سالی‌طول میکشد.

آقای شهرستانی اظهار داشت در مورد خساراتی که‌وضع موجود اسفالت خیابانها از لحاظ افزایش تصادفات و استهلاك وسائل نقلیه بوجودمیاوردسر گرم‌بررسی‌هستیم که روی اسفالتهای فعلی قشر جدیدی‌به ضخامت یك سانتیمتر بکشیم ویك شرکت فرانسوی در این مورد پیشنهاد داده که حاضر است این کار را متر مربعی پانزده ریال‌انجام دهد و با وجود این قشر ، اسفالت خیابان های تهران بین سه تا پنج سال دیگر دوام خواهد داشت.

هزینه این امر پانزده میلیون تومان خواهد شد و بین دوتا سه میلیون تومان‌هم‌هزینه صاف کردن سطح خیابان ها دربردارد.

شهردار تهران گفت بهرحال تکلیف این امر تا چند روزآینده روشن خواهد شد و کار رابلافاصله شروع میکنیم.

چك‌شماره ۱۰۱۲۸۰ از حساب شماره ۶۳۷۹۲بانك تهران شعبه پهلوی در وجه حامل بدون‌تاریخ‌به مبلغ سیزده هزارتومان متعلق‌باین جانب مفقودشده‌است . از درجه اعتبارساقط‌است.

دکتر ناصر شریعت‌زاده جنیدی
آ ـ ۳۴۷۱۵

سیل بطرف خرمشهر سرازیر شد!

بقیه از صفحه ۱۸

گزارش رسیده حاکیست: در قریه معمره ۱۲خانه روستائی بکلی ویران شدوساکنین آنهابه خرمشهر اعزام گردیدند وقریه‌سید عبدواقع درسی کیلومتری‌خرمشهر دیشب در محاصره سیل قرارگرفت و ماموربن گروهان ژاندارمری‌بلا فاصله بکمك ساکنین‌این قریه شتافتندو آنها رانجات‌دادند.

بعلت انسداد راه اهواز ـ اندیمشك وقطع‌عبور و مرور وسائط نقلیه از صبح دیروز بارگیری درگمرك تعطیل گردید وعملا انبار های گمرك بحال تعطیل درآمده و صد ها کامیون‌ورانندگان آنها در خرمشهر سرگردان مانده‌اند.

گزارش یازده صبح

خبرنگارمادر اهواز که صبح‌امروز با استفاده از وسائل خودرو لشکر۸ اهواز از نقاط مختلف این شهربازدید نموده است گزارش داد :کلیه منازل مسکونی و تاسیسات متعلق بشرکت نفت در منطقه «نیوسایه» اهواز در محاصره سیل قرارگرفته و اطراف این منطقه‌رادریائی از آب دربرگرفته است . سینما ها ، باشگاه قایقرانی، درمانگاه،استخر شنا، پانسیون‌سعدی و مهمانسرای شرکت نفت درمحاصره سیل میباشد.

شدت جریان سیل در ناحیه خرم کوشك،خیابان رضاشاه کبیر ،خیابان خیام و خیابان‌شیر و خورشیدبیشتر از سایر نقاط شهر میباشد.

تعداد ۷۵۰ خانه در سرتا سر سواحل کارون منهدم شده و ساکنان آن بیخانمان شده‌اند.

با آنکه هر لحظه از طرف افراد لشکر ۸ خوزستان ، جمعیت شیر و خورشیدسرخ و سایرموسسات خیریه سیل کمك‌بسوی آسیب‌دیدگان‌سرازیر میباشد هنوز هزاران نفر از مردم سیلزده خوزستان در انتظار کمك می باشند.

خطر مجدد

شروع بارندگیهای مجدد خطر طغیان کارون را بیشتر ساخته است.

در جریان سیل اخیر اهواز بخش «حمیدیه» نیز که یکی از مراکز بزرك کشاورزی خوزستان میباشد بزیر آب فرورفت و خسارات‌سنگینی ببار آمد.

باجاری شدن سیل در خوزستان هرگونه‌فعالیت‌بازرگانی در شهراهواز وخرمشهربحال رکود درآمده و بازار های ایندوشهر بصورت نیمه تعطیل درآمده است امروز یکی از بازرگانان اهوازی بخبرنگار ما گفت : جریان سیل در وضع اقتصادی اهواز اثر محسوسی‌بجای گذاشته و فروش روزانه از روزی سه الی چهارهزار تومان بحداکثر ۵۰ تومان کاهی یافته است.

آب کارون بالا آمد

بنا بگزارش خبرنگار ما در آبادان : از بعد ازظهر دیروزریزش باران در شهر آبادان شروع شدو بدنبال آن آب رودخانه کارون در آبادان بالا آمد.

هم اکنون بعلت بارندگی‌شدید وجاری شدن سیل از کیلومتر ۷۰ جاده اهواز ـ خرمشهر تا ۲۵ کیلو متری خرمشهر در محاصره آب قرار گرفته و سیل منطقه‌ای بشعاع شصت کیلو متر را فراگرفته‌است.

صبح امروز از طرف فرماندار آبادان‌از کلیه‌مردم این‌شهر تقاضای کمك شد واز مردم دعوت گردید که‌هرگونه وسیله نقلیه‌ای که‌دارند در اختیار شهرداری آبادان‌بگذارند باکمك‌مقامات نیروی‌دریائی‌وناوگان خلیج فارس تابخال ساکنین بیش‌از ۵ دهکده که در مسیر سیل قرار داشتند از منطقه خطر دور شده‌اند ونقاط مذکور بکلی تخلیه شده است.

یك پاسگاه در محاصره

یك پاسگاه انتظامی در کیلومتر ۳۵ مرز ایران و عراق در محاصره سیل قرارگرفت وتوسط یك فروند هلیکوپتر برای ماموران این‌پاسگاه آذوقه ووسائل مورد نیاز ریخته‌شد.

۴۴ دهکده ویران شد

آخرین خبر رسیده‌ازسوسنگرد حاکیست : بعلت جاری شدن سیل دربخش بستان رویهم ۴۴ دهکده دچار سیل بردگی گردیده وخانه های مسکونی ساکنین آنها بکلی ویران شده است.

آب کرخه نین بیش‌از دو مترو ۵۰سانتیمتر بالا آمده و هم اکنون ارتفاع آب کرخه به ۶ مترو نیم رسیده‌است.

۵دهکده در حمیدیه ، ۱۶دهکده درسوسنگرد و ۱۴ دهکده درهویزه بمحاصره سیل افتادو ارتباط ساکنان‌آنها باخارج قطع شده است.

سیل بطرف خرمشهر سرازیر است

شرکت‌نفت باهمکاری نیروی‌دریائی اطراف شهر آبادان رابا کیسه های شن محصور کرده‌اند.

آب از طریق جاده‌اهوازبه طرف‌خرمشهر سرازیر استو مردم مشغول ساختن یك سد خاکی هستند تا از نفوذ سیل به‌خرمشهر جلوگیری‌نمایند.

دیوار بدور شهر

ضمنا اهالی خرمشهر دور این شهررا نیزدیوارمی‌کشند فعلاآب وارد شهر آبادان نشده‌است و خطر سیل برای آبادان وجود ندارد.

هواشناسی اعلام کرد :

۲۴ساعت درخوزستان باران‌میبارد

وضع هوای‌خوزستان در ۲۴ ساعت‌آینده رگباری خواهدبود در حال‌حاضر در ارتفاعات زاگرس‌و زردکوه بیش‌از سه متربرفوجود داردوچون سطح‌یخبندان نوسان‌پیدا میکندباریزش باران برفها آب‌می شود واز طریق حوزه تند آبریز کارون روان میگردد وسیل شدید جاری می شود.

هواشناسی اعلام کرد که باز مانند دوروز گذشته‌یك سیستم‌هوای گرم بین دو هوای سرد قرارگرفته واین سیستم ضمن حرکت خود در اطراف رشته جبال غربی‌وشمالی ایجاد بارندگی کرده‌است.

سیستم‌هوائی که هواشناسی استقرار آنرا در یونان دیروز و پریروز خبرداده بودبوسیله هوای سردی تقویت‌شد واین سیستم‌ابتدا روی دریای سیاه وسپس به‌قبرس بطور خیلی‌سریع حرکت‌کرد هم اکنون جلودار این هوا با رشته کوه های غربی‌ایران برخورد کرده است.

هواشناسی اعلام داشت که در دشت خوزستان درجه حرارت‌بالا است وتوده های هوایکمرتبه صعود میکنند باین‌دلیل بارندگی شدید تراست.

آخرین خبر

آخر وقت امروز در اهوازاعلام شد که تابحال جمعا ۳۳۵۴ دهکده در خوزستان بمحاصره سیل افتاده است.

در حال حاضر آب کلیه خانه‌های دهات بین خرمشهر ـاهواز را آب گرفته و ساکنان آن با «هور ـ کرافت» بخرمشهر واهواز منتقل میشوند. مردم خرمشهر اکنون در وحشت سیل عظیمی هستند که هر لحظه این شهر را فرا میگیرد.

مردم دسته دسته از خوزستان فرار میکنند و بلیطهای هفته‌تایك هفته دیگر پیش فروش شده‌است.

جشن کانون ناسیونالیست‌ها

کانون ناسیونالیست ایران با حضور والاحضرت شاهپور غلامرضا پهلوی سالگرد ششم بهمن و نیز پنجمین سال تاسیس کانون‌راجشن گرفت.

در این مراسم که در هتل ونك برگزار گردید آقای زرین‌پوردبیر کل کانون ناسیونالیست ایران سخنانی ایراد نمود.

معاون سابق حسابداری شرکت واحدبازداشت شد

کار رسیدگی به پرونده شرکت واحد اتوبوسرانی تهران مرتب‌همه روزه صبح‌و عصر بوسیله‌بازپرسان. دیوانکیفر ادامه دارد ، ساعت چهارونیم عصر دیروز پس از یك سلسله بازپرسی از معاون سابق حسابداری شرکت واحد قرار بازداشت وی از طرف آقای خلیقی بازپرس صادر گردید.

آسمان سوراخ شده ؟!

وسیلها ازسوراخهای آسمان می‌آید

آنکارا ـ آسوشیتدپرس ـ عده‌ای از کشاورزان ترکیه اعلام کردند که بارندگی وسیل های موحش اخیر براثر سوراخ هائی است که سفینه های فضائی امریکا و شوروی در فضابوجود آورده‌اند!! کشاورزان تهدیدکردند اگر امریکا و شوروی خسارت‌های وارده ناشی‌از بارندگی و سیل را نپردازند سفارتخانه های این دو کشور را در آنکارا سنك‌باران خواهند کرد.

دهقانان ترکیه میگویند سفینه های آپولوی ۸ و سایوز۷ و سایوز ۵ جمعا ۹ سوراخ بزرك درآسمان ایجاد کرده‌اند . سیل از طریق این سوراخ ها جاری میگردد.

بنابگزارش همین خبرگزاری ،دهقانان‌بعد ازمشورت های زیاد خود بکیفیت این موضوع پی برده‌اند . دیروز عده‌ای‌ازاین‌دهقانان‌هرکدام‌با ۶ زنبیل پر از سنك وارد آنکارا شدند تا در صورت خودداری‌سفارتخانه های‌امریکا و شوروی از پرداخت غرامت سفارتخانه ها را سنك‌باران کنند.

درجلسه علنی امروزشورا

متمم بودجه تصویب‌شد

مجلس شورای ملی امروز جلسه علنی داشت . ریاست این جلسه که در ساعت نه بامداد تشکیل گردید با آقای عبدالله ریاضی بود . در آغاز جلسه پاسخ شاهنشاه آریامهر به تلگرام تهنیت نمایندگان مجلس به مناسبت سالروز ششم بهمن بوسیله رئیس مجلس قرائت گردید و آنگاه نطق های قبل از دستور آغازشد.

مذاکرات تلفنی

آقای حق‌شناس نماینده تبریز اولین ناطق قبل از دستور بود که در خصوص روز ششم بهمن صحبت کرد.

آقای دکتر فریور نماینده رضائیه نیز بعنوان قبل از دستور گزارشی‌از سفر خود به آذربایجان غربی باطلاع نمایندگان رسانید وی ضمن اشاره به نیازمندیهای اهالی این استان در خصوص وظایف شهرداریها صحبت کرد و گفت اگر شهرداریها بیدار باشند و اگر آمادگی داشته باشند باریزش باران شهر ها با وضع‌اسفناك روبرونمیشوندناطق گفت بایدموضوع افرادی که داوطلب تشرف بخانه‌خدا هستند توجه بیشتری شود نماینده رضائیه به قطع تلفن بسیاری از مشترکین تلفن و بالاخره قطع ارتباط تلفنی میان شهرها باتهران اشاره کرد و گفت چرا باید تلفنها با شروع بارندگی قطع باشد.

آقای پدرامی نماینده تبریز نیز در بزرگداشت انقلاب ششم بهمن صحبت کرد و گفت ما معتقدیم که شاهنشاه هستی ماست و حتی جهانیان نیز در مقابل شاهنشاه بزرك سرتعظیم فرود میآورد.

لوایح تقدیمی

در اینموقع مجلس وارد دستورشد و آقای وزیر کشاورزی لایحه مضویت دولت در کمیته مشورتی بین‌المللی پنبه را تقدیم کرد.

آقای گودرزی معاون وزارت‌امور خارجه نیز چهار لایحه :

عهدنامه مودت ایران واتیوپی ـ ایران‌ومالزی ـ موافقت نامه فرهنگی ایران و الجزایر و لایحه قانونی‌مزایا ومصونیت‌های‌همکاری عمران‌منطقه‌ای را تقدیم کرد.

معاون پارلمانی وزارت آبادانی‌و مسکن نیز لایحه تشکیل شرکت‌سهامی تاسیسات ساختمانی را تقدیم‌نمود.

تصویب چند لایحه

آنگاه بررسی لوایح دولت آغاز گردید . ابتدا لایحه دولت راجع به تعیین مصرف در آمد حاصله از بیمارستان و باشگاه های افسران ژاندارمری مطرح گردید که پس از تصویب برای تصویب مجلس سنا فرستاده شد . بعد لایحه الحاق یك تبصره بقانون تشکیل سازمان تعاون مصرف‌کادرنیرد های مسلح‌شاهنشاهی نیزمطرح و از تصویب گذشت وبدولت ابلاغ شد.

سپس لایحه اصلاح بعضی ازمواد قانون تشکیل شورای داوری مطرح گردید که در اطراف آن چندتن ازنمایندگان‌صحبت کردند و به‌تصویب رسید.

تصویب بودجه

در پایان جلسه امروز گزارش کمیسیون بودجه درباره‌لایحه متمم بودجه سال ۱۳۴۷ و اصلاحات مجلس سنا مطرح گردید . آقای کریم اهری مخبر کمیسیون‌بودجه در اطراف تغییرات مجلس سنا در این لایحه توضیحاتی‌داد وسرانجام پس ازتذکرات‌چندتن ازنمایندگان این لایحه بجز تبصره های ۱۶ و ۱۷ به تصویب رسید.

تبصره های ۱۶ و ۱۷ برای اظهارنظر مجلس سنا به‌آن مجلس فرستاده شد.

تولید نفت ایران در دنیا پنجم شد

سخنگوی شرکت ملی‌نفت‌ایران دیروز اظهار داشت که طی سال گذشته (۱۹۶۸) بالغ بر یکصدو چهل ودو میلیون تن نفت خام در ایران تولید گردید واز این‌لحاظ کشورمادر دنیا مقام پنجم و در خاورمیانه رتبه دوم را بدست‌آورد.

درسال ۱۹۶۸ از نظر میزان تولید نفت خام به ترتیب ایالات متحده امریکا ، اتحاد جماهیر شوروی ، ونزوئلا وعربستان‌سعودی ایران و کویت بزرگترین تولید کننده نفت بوده‌اند.

تلفن ۳۱۱۲۱۷

مخصوص تهیه کارت ورودی نمایش جالب هنرمندان اصفهانی

علاقمندان بتماشای نمایشنامه «خانم اروپائی» که‌توسط هنرمندان اصفهانی تا شب جمعه دهم بهمن ماه درتالار انجمن دوشیزگان و بانوان اجرا میشود، با تلفن ۳۱۱۲۱۷ میتوانند تعداد کارت‌های مورد نیاز خودرا برای شب دلخواهشان اطلاع دهند تا بلافاصله برایشان ارسال گردد. این تلفن همه روزه از ساعت ۸صبح‌تا ۵بعد ازظهر دراختیار شما خواهد بود.

علاوه براین ،کارت‌های ورودی شب‌های مختلف در گیشه انجمن (بهار شمالی ـنبش نامجو)ـ در موسسه اطلاعات ـ داروخانه تخت جمشید (خیابان تخت جمشید)ـ آون بزرك (خیابان پهلوی) بفروش میرسد.

بهای بلیت: یکصدریال‌وپنجاه ریال است.

گیشه مخصوص فروش بلیت در مدخل در بزرك‌انجمن (خیابان نامجو) همه روزه از ساعت ۴تا ۸بعد ازظهر مفتوح است.

تمدید نمیشود

در پاسخ اشخاصیکه می‌پرسند تاتر گروه هنرمندان اصفهانی تمدید میشود یاخیر اطلاع‌داده‌میشود که‌هنرمندان عزیز اصفهانی روز جمعه عازم اصفهان خواهند شد که شنبه هریك برسر کارخود حاضر شوند و تمدیدنمایشنامه امکان پذیر نمی‌باشد.

دوگاز

درحالیکه امید به قطع باران وفرو نشستن طغیان کارون بود :

باران سیل آسا در اهواز - خرمشهر و آبادان شروع شد!

خبرنگار ما در اهواز مقارن ساعت یازده‌صبح امروز گزارش داد: از نیمه شب گذشته ریزش باران در این‌نقاط آغاز گردید بارندگی در اهوازهم‌اکنون بشدت ادامه دارد.

میزان حرارت هوای اهواز ۱۲ درجه بالای صفر میباشد ونسبت بروز گذشته چهار درجه‌سردترشده است.

هم اکنون در حدود پانصد کامیون .اتومبیل سواری، اتوبوس در «پل‌دختر» متوقف می باشند و سرنشینان اتومبیلها به منازل مردم این‌بخش پناه‌برده‌اند در «تنك‌فنی» یکصدوسی کیلومتری‌جنوب‌خرم‌آباد پل‌این منطقه شکست‌و۶۰ کامیون سنگین بداخل رودخانه سقوط کردند .

خبرنگارمادر خرم آباد که این گزارش‌را فرستاده است‌اضافه نمود. واحدهای‌امدادی پادگان نظامی ، ژاندارمری وشیر وخورشید برای سروسامان دادن بوضع محاصره شدگان به پل دختر اعزام شدند.

*** ایجاد سدخاکی‌درخرمشهر**

خبرنگار ما در اهواز گزارش داد : آقای نخست وزیر وهمراهان پس‌از ورودبخرمشهرابتدا ازنقاطی که در سال ۱۳۳۳ براثر طغیان رود «فرات» و جریان سیل عراق دچار آسیب شده بود بازدیدنمود. خوشبختانه در جریان سیل اخیر که در اغلب نقاط خوزستان جاری شد آسیب چندانی بشهر خرمشهر وارد نیامده و از این جهت جای هیچگونه نگرانی نیست .

آقای هویدا هنگام بازدید از شهر خرمشهر دستور داد برای جلوگیری ازخطرات احتمالی‌ناشی از طغیان رود «فرات» در اطراف خرمشهر یك سد خاکی احداث گردد. این‌دیوار ازلحاظ موقعیت جغرافیائی کمی بلند تراز دیواری است که بعلت جلوگیری از سیل و طغیان‌فرات درسال ۱۳۳۳احداث شده بود .

با احداث‌این سدخاکی ازخطر سیل ناشی از طغیان «فرات» در شهر های خرمشهرو اهواز کاسته خواهد شد .

*** تماس بامقامات عراقی**

دیروز آقای مهندس روحانی وزیر آب و برق که جزوهمراهان آقای نخست‌وزیرمیباشد بمسئولان آب و برق خوزستان دستورداد که همواره تماس خود را با مقامات آب و برق کشورعراق حفظ‌نمایند و از هم‌اکنون برای جلوگیری از خطرات طغیان «فرات» اقدامات‌لازم معمول گردد . آقای مهندس روحانی همچنین اظهار داشت : چون آب رود فرات پس از طغیان در زمین های باز و دشت هاجریان می‌یابد بهمین جهت دارای قدرت تخریبی نمیباشد و احتمالا آب آن پس از رسیدن بحوالی خرمشهربا اولین برخورد با سد خاکی بطرف کارون سرازیر خواهد شد .

این عکس یکی از میدانهای شهر اهواز را نشان میدهد که آب آن‌را فراگرفته و «کیوسك» وسط میدان در آب فرورفته است .

برای جلوگیری ازطغیان «فرات» سد خاکی ساخته میشود

*** بازدید ازنقاط سیلزده**

گزارش خبرنگاران اعزامی ما حاکیست : روزگذشته آقای‌هویدا باتفاق همراهان بایك فروندهواپیما از کلیه نقاط سیل‌زده خوزستان که شامل دشت های‌وسیع دزفول، شعیبه ، میان‌آب ، شوشتر وحومه اهواز میباشد بازدید نمود .

چون دشت اهواز نسبت بسطح دریا ازسایرنقاط خوزستان‌پائین‌تر است بهمین جهت سیل بیشتر از هرنقطه به آبادی های مجاور این شهر نفوذ کرده و باعث خرابی و ویرانی خانه های بیشماری گردیده است .

باوجود اینکه در شهر دزفول بیش‌از ۱۰۹ میلیمتر باران باریده و میزان این بارندگی تقریبا درحدود نصف باران سالانه این شهر میباشد خوشبختانه صدمه زیادی باین منطقه وارد نیامده و فقط مزارع کشاورزی‌شهر وحومه در زیرآب پنهان شده است .

● بصورت باتلاق درآمد

بعلت بالا آمدن آب کارون و جاری شدن سیل در اهواز ،وضع این شهر بکلی باسایر نقاط فرق میکند . هم‌اکنون اطراف شهر اهواز بصورت‌باتلاقی‌عظیم درآمده و تقریبا همه آبادی های اطراف شهر در محاصره سیل قرار گرفته‌اند .

بعلت جریان‌شدید‌سیل ارتباط با این قراء از طریق‌راه های‌زمینی دشوار است و فقط کمك های‌لازمه را میتوان‌از طریق‌هوا بسیل‌زدگان حومه اهواز رسانید .

از صبح دیروز یك فروندهواپیمای ارتشی مداوما برای سیل زدگان آذوقه میریخت وسیل کمك های شیرو خورشید از تهران همچنان بسوی شهر اهوازسرازیر میباشد. بااینکه هم‌اکنون‌چند صد دستگاه چادر در اهواز موجود میباشد متاسفانه بعلت‌جریان‌سیل ورطوبت بیش‌از حد زمین‌های‌اطراف ریختن چادر ها برای سیلزدگان امکان‌پذیر نمیباشد و شاید امروز با پائین رفتن آب اکیپ های امدادی بتوانند چادر های مذکور را بنقاط سیل‌زده انتقال داده ودر آن‌نواحی نصب نمایند .

● وضع فوق‌العاده

امروز هم وضع شهرهای اهواز و خرمشهر فوق‌العاده و غیرعادی بود و مردم این دو منطقه درنگرانی ووحشت بسر بردند بعلت قطع راه های شوسه و راه‌آهن مردم از لحاظ آذوقه مورد نیاز خود دچار مضیقه شده‌اند .

روز گذشته‌آقای‌هویدا درمورد رفع این مشکلات‌به‌اعضای انجمن شهر های‌اهواز ،آبادان و خرمشهر دستوراتی داد .

*** بازدید وزیر راه**

تلاش‌ماموران راه‌آهن خوزستان برای مرمت راه‌آهن همچنان ادامه دارد و احتمالا راه مذکور که از چند روز قبل براثر جاری شدن سیل در صد کیلومتری اهوازدچار آسیب گردیده بود ظرف چندروز آینده قابل‌استفاده خواهد گردید.

دیروز آقای وزیرراه از این منطقه بازدید نمود و دستورات‌لازم را برای تسریع‌درامر مرمت‌وتعمیر راه مذکور صادر کرد .

امروز شیروخورشید سرخ بمردم اهواز اطلاع داد که اگر در شهر مورد هجوم سیل‌قرار گرفتندوجهت حمل اثاثه خود بکامیون احتیاج پیدا کردند مراتب رابه کمیته‌امداد شهربانی اطلاع دهند واز مراجعه‌به کمیته امدادشیروخورشید خودداری کنند زیرا کمیته شیر وخورشید سرخ بمردم دهات کمك میکند.

*** بازدید نخست وزیر ازسد**

صبح امروز آقای هویدا نخست وزیر باتفاق همراهان از دانشگاه جندی شاپور اهواز ، دیدن کرد.و سپس برای بازدید سد محمد رضا شاه پهلوی عازم آن منطقه‌گردید. آقای هویدا پس از بازدید از سد محمد رضاشاه‌اهوازرا بصوب‌شیراز ترك خواهد نمود.

اطراف اهواز ، بصورت باتلاقی عظیم در آمده است !

*** باران مجدد**

هم‌اکنون بارندگی در شهرهای اهواز -خرمشهر -آبادان بطورسیل آسا ادامه دارد و بیش از پنجاه کیلو مترازراه خط‌آهن خرمشهر- اهواز بزیرآب فرو رفته است.راه مذکور در این نقطه بشدت آسیب دیده ودر شرف انهدام است.

*** پاسگاه تخلیه شد**

صبح امروزیك پاسگاه‌ژاندارمری‌در کیلو متر چهل خرمشهردرمحاصره سیل قرار گرفتو بلافاصله باکمك عده‌ای‌ازماموران‌ژاندارمری‌خرمشهر برای نجات ساکنان‌پاسگاه اقدامات لازم بعمل آمد.

*** خسارات سیل‌درخرمشهر**

باطغیان کارون سیل اکثرقراء خرمشهر را فرا گرفته هرلحظه خطرانهدام‌آنها را تهدید می کند تاکنون . دهکده های شلحه ، معمره ، سید یعقوب وحسینیه را سیل محاصره کرده و اهالی این قراء خانه های خود را تخلیه کرده بوسیله‌گروه های امداد نجات یافته‌اند .

سیلاب در حدود ۱۵ تا ۲۰ کیلو متراز جاده خرمشهر - اهواز رافرا گرفته‌است از ساکنین بسیاری‌از قراء اطراف جاده خرمشهر- اهواز اطلاعی در دست نیستو چندتن از اهالی این دهات را سیل‌برده است .

بقیه در صفحه هفدهم

از صبح پنجشنبه

دیانا-مهتاب

کریستال-اسکار- برلیان

عروسهای چیچو و فرانکو

دور دور دور

از دهم تا هجدهم بهمن: فروش زمستانی

فروشگاه بزرگ ایران

جنجال پول- جنجال پول- (هر کس همه جاغیر ماهادنبال پوله- امروز باباجون هر جابری جنجال پوله) جنجال پول

مجالس ترحیم

باکمال تاثر فوت مرحومه **بانواکرم‌توسلی** (فردوس) دبیر گرانمایه وزارت آموزش و پرورش را باطلاع میرساند . مجلس ترحیم مردانه روز پنجشنبه دهم بهمن‌ماه از ساعت ۹ تا ۱۰ونیم و مجلس ختم زنانه از ساعت ۱۱تا۱۲ونیم همانروز در خانقاه صفی‌علیشاه برگزار میشود .

وزارت آموزش وپرورش

۱ـ۲ آ_۳۴۷۰۱

دانشگاه تهران بانهایت تاثر فوت شادروان **بانو اکرم توسلی** (فردوس) همسر آقای دکترعلی‌اکبر توسلی استاد دانشکده علوم را باطلاع میرساند . مجلس ختم مردانه آن مرحومه روز پنجشنبه دهم بهمن‌ماه ۱۳۴۷ازساعت ۹تا۱۰ونیم درخانقاه‌صفیعلیشاه برگزار میشود .

رئیس دانشگاه تهران

۱ـ۲ آ_۳۴۷۰۱

دانشکده علوم دانشگاه تهران باتاسف فراوان فوت شادروان **بانواکرم توسلی** (فردوس) همسرجناب آقای دکترعلی‌اکبر توسلی استاد محترم‌این‌دانشکده راباطلاع میرساند . مجلس ترحیم مردانه‌روزپنجشنبه دهم بهمن‌ماه ۱۳۴۷ از ساعت ۹تا۱۰ونیم در خانقاه صفی‌علیشاه منعقد میشود .

سرپرست دانشکده علوم ـ دکتر پزشکپورمستشفی

۱ـ۲ آ_۳۴۷۰۱

خانواده‌های : توسلی ، فردوس ، سلاجقه،پرتو جنیدی ، دبیری ، شادمان ، علائی ، میرعلاء ، نوذری جهانشاهی ، عاضدی ، رادی ، مقدم ، ربیعیان ، ادبی جعفریان ، اردهالی ، ساده ، ریسمانچی ، اصلانی، میلانی ، هیوند ، کفائی

بانهایت تاثر فوت شادروان **بانواکرم توسلی (فردوس)** راباطلاع بستگان ، دوستان و آشنایان میرسانند . مجلس ترحیم مردانه آن مرحومه روز پنجشنبه دهم بهمن‌ماه ۱۳۴۷ از ساعت ۹تا۱۰ونیم‌و مجلس ختم زنانه در همان روز ازساعت۱۱ تا ۱۲ونیم در خانقاه صفی‌علیشاه و مراسم‌شب‌هفت در ابن‌بابویه آرامگاه شکروی ازساعت ۲ونیم تا۴ونیم بعدازظهر روز جمعه یازدهم بهمن‌ماه ۱۳۴۷ برگزار میشود.

۱ـ۲ آ_۳۴۷۰۱

بعموم افراد خانواده‌های عزادار بویژه بازماندگان آنمرحومه مصیبت وارده را تسلیت میدهیم

بانهایت تاسف درگذشت شادروان مرحوم **ابوالقاسم قاسملو** را باطلاع آشنایان‌ودوستان‌میرساند مجلس ترحیم آن مرحوم روز چهارشنبه ۹ر۱۱ر۴۷ از ساعت ۲ونیم تاه بعدازظهر درمسجدتکیه(دباغخانه) واقع در خیابان شاهپور سه‌راه بوذرجمهری منعقد می‌باشد .

مهندس محمد قاسملو ، سرگرد احمد قاسملو ستوان یکم محمدبرفر و خانواده‌های:جعفری،بندرچی کریمی ، تهرانیان‌شهباز ، قافله‌باشی ، احصائی ، بخشمندی آ_۳۴۷۰۷

بعموم بازماندگان آنمرحوم مصیبت وارده‌راتسلیت میدهیم

هیئت مدیره سندیکای هنرمندان فیلم ایرانی باکمال تاسف و تاثر درگذشت شادروان **بانو ربابه عسگری** مادربزرگ هنرمند گرامی بانو شهلا راباطلاع کلیه اعضای سندیکا و هنردوستان میرساند . ضمن تسلیت بهمکار ارجمند بانو شهلا و آقای اسمعیل ریاحی کارگردان عالیقدر سینماوآقای‌احمدقدکچیان هنرمند گرامی وبازرس سندیکا بدینوسیله اعلام میدارد که مجلس ختم مردانه وزنانه آن مرحومه‌روز چهارشنبه ۹ر۱۱ر۴۷ ازساعت ۹صبح الی ۱۱درمسجد مجد برگزار میشود .

دبیر سندیکا ـ حمید قنبری

آ_۳۴۶۹۱

خانواده‌های : ریاحی ، قدکچیان ، اسدیان‌وفادوست عسگری ، تهرانی ، ثقةالاسلامی ، زهری ، عتیقه‌چی، میرعزیزی

باکمال تاسف و تاثر درگذشت شادروان **بانو ربابه عسگری**مادربزرگ بانو شهلا راباطلاع دوستان‌و آشنایان میرسانند . مجلس ختم مردانه وزنانه روز چهارشنبه ۹ر۱۱ر۴۷ ازساعت ۹ تا۱۱ در مسجدمجد منعقد میگردد .

شهلاریاحی ، اسمعیل ریاحی ، احمدقدکچیان

آ_۳۴۶۹۵

بعموم بازماندگان آنمرحومه مصیبت‌وارده‌راتسلیت میدهیم

خانواده‌های : سپانلونژاد ، رعیت‌نژاد ، افسرده شادمند ، افخمی ، بیات، ابراهیمی ، رهبر ، محمودی محمدرضابیگی ، عطاریان ، بهروش ، اسفندیاری

بانهایت تاسف درگذشت **بانوصدیقه افسرده** مادر گرامی آقای منصور سپانلونژاد راباطلاع فامیل ـ دوستان و آشنایان میرسانند.مجلس تذکرآنمرحومه روز پنجشنبه ۱۰ر۱۱ر۴۷ از ساعت ۹صبح تا۱۱ در مسجد حاج‌حسن‌واقع در خیابان شاهپوربوعلی‌ومجلس زنانه نیز روز چهارشنبه از ساعت ۲تاه بعدازظهر در قلهک خیابان دولت کوی بانک اصناف منزل آقای سپانلونژاد برگزار میشود .

آ_۳۴۷۸۷

مصیبت وارده را بعموم بازماندگان آنمرحومه تسلیت میدهیم

باکمال تاسف درگذشت شادروان سیدمصطفی **میرنصراله شیرازی** راباطلاع میرساند . مجلس‌ترحیم آن‌فقیدسعید روز چهارشنبه نهم بهمن از ساعت۳تاه بعدازظهر در مسجد ارك برگزار خواهدشد.

ابوالفضل احمدخانلو ، مصطفی‌شراره ، حاج سیدحسین میرلطیفی ، سیدمجتبی گلبرگی ، حاج سیدکاظم میرلطیفی ، حاج‌سیدجواد میرلطیفی ، جلال احمدخانلو ، جمال احمدخانلو ، محمدقاسم کحالی، سیدمحمدحسن میرنصراله شیرازی ، و خانواده‌های: طبری ، صبوری ، نیکوبذل ، نظیری

مصیبت وارده را بعموم بازماندگان آن مرحوم تسلیت میدهیم

درگذشت همشیره عزیزم **بانو رخشنده نمازی** را در شیراز باطلاع دوستان و خویشاوندان میرسانم . مجلس یادبود مردانه روز چهار شنبه نهم بهمن ماه‌در مسجد سپهسالار شیراز و مجلس ختم زنانه از ساعت چهار تا شش بعد ازظهر همان روز در تهران منزل همشیره بانو زمان نمازی خیابان شیراز غربی کاشی ۱۰۸ر۳ برقرار است .

آ_۳۴۶۵۹ **مهدی نمازی**

با کمال تاسف مصیبت وارده‌را بعموم بازماندگان آنمرحومه تسلیت میدهیم .

پرسه

درگذشت روانشاد **فریدون بهرام‌نجمی** راباطلاع دوستان و آشنایان میرساند . مجلس پرسه آن شادروان در سالن ایرج روز جمعه ۱۱بهمن ازساعت ۳تاه عصر برگزار می‌شود .

دولت نجمی ، سهراب نجمی ، بانو مهربان، خدایار پوروشسب ، رستم شش‌برادران ، شهریار ایرانشاد آ_۳۴۶۵۵

یادبود

اناللهوانااليه‌راجعون

بانهایت تاسف و تاثر چهلمین روز درگذشت شادروان **سیدرضا مطهری**دبیربازنشسته‌وزارت‌آموزش وپرورش ناحیه ۶تهران راباطلاع اقوام و آشنایان و همکاران میرسانند . مجلس یادبود زنانه و مردانه جهت آمرزش‌روح‌آن‌مرحوم روز چهارشنبه۹ر۱۱ر۴۷ از ساعت ۳تا۶ بعدازظهر در منزل آن مرحوم واقع در فرح‌آبادژاله بیست‌متری شرق کوکاکولا کوچه شهرام پلاك ۱۹ر۱برگزار خواهد شد.

خانواده مطهری ، سیدهدایت‌اله ، سیدمصطفی‌مطهری

آ_۳۴۶۶۹

تسلیت

همکار ارجمند جناب آقای دکتر محمدزمانی

از صمیم قلب مصیبت وارده را بجنابعالی تسلیت عرض‌نموده بقای‌سلامت همکار ارجمندوخانواده‌محترم راخواهانیم .

دکترپرویز سنجابی ، دکترایرج سیاسی ، دکتر پرویز صمدیان ، دکترحسین‌فیض

خانواده‌های محترم تجاری و سرشاد

باقلبی آکنده از غم‌واندوهی‌فراوان درگذشت‌شادروان مرحومه احترام سرشاد را تسلیت عرض نموده بقای عمر و سلامت و موفقیت بازماندگان را از ایزدمتعال خواستاریم .

حاج‌محسن شاهرخشاهی ، یداله حاج‌فرج ، اخوان حسینی آ_۳۴۷۰۹

جناب آقایان : جلال‌الدین سادات تهرانی ، دکتر رکن‌الدین سادات تهرانی ، مهندس شمس‌الدین سادات تهرانی ، ضیاءالدین سادات تهرانی

بدینوسیله فوت مرحوم سیدعلاءالدین نقوی‌را تسلیت عرض نموده سلامت و بقاء خاندان آن مرحوم راازخداوند متعال مسئلت داریم .

حسابداری شرکت سهامی تولیدی ساکا

آ_۳۴۸۹۹

هیئت مدیره و کارمندان شرکت سهامی لوانت اکسپرس ترانسپورت (ایران)

درگذشت شادروان علاءالدین نقوی را به‌جناب آقای دکترکن‌الدین سادات تهرانی و فامیل محترم آن‌مرحوم تسلیت عرض نموده‌بقاء وسلامتی دیگر افراد فامیل محترم را از خداوند متعال خواستارند.

آ_۳۴۷۱۳

همکار محترم سرکار خانم پریدخت مشیری

بانهایت تاسف مصیبت وارده را تسلیت میگوئیم.

تنکابنی ـ پورحمزه ـ هاشمی

آ_۶۸۷۷۲

سرکار ستوان یکم منوچهر ادیب‌پور

بدینوسیله فوت جانگداز برادر عزیزت را تسلیت گفته خودرا در غم شما شریك میدانیم .

شیراز ـ سرگرد سیامك سبحان‌پناه ـ ستوان یکم جلال‌فروزش آ_۶۸۷۵۸

تیمسار دریاسالار رسائی

بااندوه فراوان مصیبت وارده را از سوی خود و همکارانم بحضور آن تیمسار ارجمند تسلیت عرض نموده دوام عمر و سعادت بازماندگان را از خدای بزرك مسئلت مینمایم .

شیراز ـ سرلشگر محسنی شبستری

آ_۶۸۷۶۲

جناب آقای حسین بواسحقی

ازشنیدن خبردرگذشت برادر گرامیتان‌سخت متاثر گردیدم خواهشمند است ضمن قبول تسلیت، فدوی‌را نیزدرغم خود شریك بدانید .

اصفهان ـ غفار هاشمی

آ_۶۸۶۰۶

همکار گرامی آقای مهرعلی مومنی

بانهایت تاسف وتالم فوت مادر گرامیتان را بشما و بازماندگان ارجمند صمیمانه تسلیت عرض نموده ودراین غم بزرك خودرا شریك میدانیم .

دبیران و کارکنان دبیرستان دکتر نصیری

آ_۳۴۷۳۳

جناب آقای عباس رجبزاده وبانو

بانهایت تاسف درگذشت مادر ارجمند شمارا تسلیت عرض مینمائیم .

محمدعلی شیبانی ، ملائکه شیبانی ، سرگرد ناصر رحیم‌زاده و بانو

آ_۳۴۷۳۱

بمناسبت فوت نابهنگام **ولی‌رحیمی** مجلس‌ختمی از طرف صنف گرمابه‌دار تهران و توابع ازساعت ۹صبح تا۱۱ روز چهارشنبه ۹ر۱۱ر۴۷ در مسجد آقای آیت‌اله نوری واقع در سرچشمه اول خیابان سیروس منعقد است . ازکلیه افراد وابسته به‌صنف تقاضا دارد باتشریف‌فرمائی خود روح آ نمرحوم را شاد فرمایند .

رئیس اتحادیه سیدحبیب‌مصطفوی ـ حاج‌محمدرضائی حاج‌عباس حاج‌حکیمی

آ_۳۴۷۳۷

بعموم بازماندگان آنمرحوم مصیبت وارده‌راتسلیت میدهیم

بدینوسیله درگذشت شادروان **حاج‌جلیل‌شاه‌محمدی** پدر آقای محمد شاه‌محمدی رئیس اداره کنترل آمار هیدرولوژی وزارت آب و برق به‌اطلاع میرساند . مجلس ختم فقیدسعید از ساعت ۱۴ونیم تا ۱۶ونیم‌روز چهارشنبه ۹بهمن‌ماه جاری در مسجد حاج‌نایب واقع در سرچشمه برگزار خواهد شد .

وزارت‌آب‌وبرق

آ_۳۴۸۱۱

بعموم بازماندگان آنمرحوم مصیبت وارده را تسلیت میدهیم

بانهایت تاسف درگذشت مرحومه **بانوصکینه کرباسی** راباطلاع اقوام و دوستان میرساند . مجلس ختم آن مرحومه روز چهارشنبه ۹ر۱۱ر۴۷ ازساعت ۳تاه بعدازظهر در مسجد ولی‌عصر واقع درسرآسیاب دولاب اول جوادیه برگزار خواهد شد .

خانواده‌های : کرباسی ، حاج‌کاظم شیرازی ، روح‌زاده ، تهرانی ، باقر ، جوانمرد

آ_۳۴۷۵۹

مصیبت وارده را بعموم بازماندگان آنمرحومه تسلیت میدهیم

بانهایت تاسف‌درگذشت ناگهانی **بانوابتهاج‌السادات بهبهانی** (سعادت) راکه از مدیران باسابقه وزارت آموزش و پرورش بوده‌اند باطلاع میرساند . مجلس ترحیم مردانه وزنانه درروز چهارشنبه نهم بهمن‌ماه از ساعت ۲ونیم تا ۴ونیم بعدازظهر در مسجد مجد برگزار خواهد شد .

وزارت آموزش و پرورش

آ_۳۴۶۱۵

خانواده‌های : سعادت ، زمانی ، آرمین ، سعیدی، مرتضوی ، مساوات ، سلیمی ، حجازی ، دشتی ، کهنه‌شهری ، مفید ، بهبهانی،روشن‌ضمیر،قزوینی‌پور جدلی ، پورطبیب ، مدحت ، مدرسی

بانهایت تاسف درگذشت ناگهانی وتاثرانگیز **بانو ابتهاج‌السادات بهبهانی** همسر مرحوم دکتراحمد سعادت استاد فقید دانشگاه را که از بانوان فرهنگی وفاضله کشور بوده‌اند باطلاع بستگان و آشنایان میرسانند . مجلس ترحیم مردانه وزنانه آن فقیده سعیده روز چهارشنبه نهم بهمن‌ماه ۱۳۴۷ ازساعت ۲ونیم تا۴ونیم بعدازظهر در مسجدمجدمنعقد میباشد حضور بستگان و آشنایان موجب شادی روح آن مرحومه خواهد بود .

۲ـ۲ آ_۳۴۶۱۵

بدینوسیله از سروران گرام و دوستان بزرگواری که درمصیبت وارده بخاندان نواب کاشانی اظهار همدردی فرموده وبازماندگان‌شادروان حاج‌آقای‌حسین **نواب‌کاشانی** رامورد مرحمت قرارداده‌اند تشکر و سپاسگزاری نموده بقاء عمر وسلامتی همگان را از درگاه ایزد یکتا خواستاریم وچنانچه بعلت تالمات روحی تاخیری در عرض تشکر حضوری روی دهد پوزش میطلبیم .

سرهنگ دکتر محمد حسین جهانسوزی ، حاج‌سید مهدی‌هاشمی ، هادی‌هاشمی ، سیدحسین آرمی ، عبدالحسین هاشمی آ_۶۸۷۵۴

از دوستان گرامی که‌درحادثه غم‌انگیز فوت برادرم مرحوم **محمود ابوالفضلی و خانواده‌اش** کتباو یاقدما همدردی فرموده ودر مراسم تدفین و ترحیم‌در تهران و قم و اصفهان موجب تسلی قلوب بازماندگان گردیده‌اند صمیمانه تشکر مینمائیم واگربعلت‌تالمات روحی نتوانم فردافرد پاسخ گویم پوزش میطلبم .

احمد علی‌ابوالفضلی و خانواده‌های وابسته

آ_۶۸۸۴۸

از دوستان و بستگان عزیز که‌درمراسم تشییع و ترحیم مرحومه **بانوالی‌زاده ظفری** شرکت فرموده وابراز محبت فرموده‌اند از صمیم قلب‌سپاسگزاربوده چنانچه بعلت تالمات روحی تاخیری در عرض تشکر حضوری شد امید عفو دارم .

آ_۳۴۷۸۱ **اسمعیل ظفری**

بدینوسیله از سروران گرام و دوستان بزرگواری که درمصیبت وارده بخاندان نواب کاشانی اظهار همدردی فرموده وبازماندگان‌شادروان حاج‌آقای‌حسین **نواب‌کاشانی** رامورد مرحمت قرارداده‌اند تشکر و سپاسگزاری نموده از تاخیری که در عرض تشکر حضوری روی‌داده پوزش می‌طلبیم وسلامت‌عموم‌دوستان رااز خداوند مسئلت داریم .

آ_۶۸۸۴ **خاندان نواب‌کاشانی**

سپاسگزاری

از سروران گرام مقام معظم ریاست مجلس شورایملی ، جنابان آقایان وزراء ، همکاران ارجمند نمایندگان محترم مجلسین سناوشورای ملی،معاونان و مدیران کل وروسا و کارکنان محترم وزارت کار و امور اجتماعی و سازمان بیمه‌های اجتماعی‌هم‌مسلکان محترم مسئولان و اعضای حزب‌ایران‌نوین ، اقوام و دوستان و آشنایان که در مراسم تشییع و تدفین و مجلس ترحیم شادروان محمود قراچورلو شرکت‌یا وسیله جراید و تلگرام ونامه ابراز تفقد و همدردی فرموده‌اند صمیمانه سپاسگزاری مینماید و چنانچه در شرفیابی و تقدیم مراتب سپاس و تشکر حضوری تاخیری رخ‌دهد امید عفو دارد .

آ_۶۸۸۹۰ **محمدولی‌قراچورلو**

جناب آقای شریفی

ضایعه اسف‌انگیز رابه‌آنجناب وخانواده محترم تسلیت عرض کرده واز خداوند متعال خواستاریم که این‌آخرین مصیبت آن‌خانواده گرامی باشد .

کارمندان کارپردازی بانك پارس

آ_۶۸۸۲۶

مجالس وعظ و سوگواری

بسمه‌تعالی

نظربعید ولادت باسعادت ثامن‌الحجج حضرت رضا ارواحنالهالفدا چهارشنبه دهم ذی‌القعده مطابق ۹بهمن از ساعت ۷الی۹ بعدازظهر در مسجد آشتیانیها(شهباز ایستگاه ناصری) مجلس جشن منعقد و واعظدانشمند جناب آقای فلسفی دامت‌افاضاته مستفیض میفرمایند.

آ_۶۸۷۰۴ **نجفی‌الموسوی‌الشهرستانی**

جناب آقای قراچورلو نماینده محترم‌مجلس‌شورایملی

در مصیبت وارده شریك و همدرد بوده بقای عمر و عزت جنابعالی‌وخاندان ارجمندتان‌راازپروردگار یکتا خواستارم .

احمدعراقی

فوت نابهنگام آقای ولی‌رحیمی را به‌بازماندگان آنمرحوم خصوصا پدر داغدیده و خانواده مصیبت‌زده تسلیت عرض نموده سلامتی و بقاء بازماندگان آن مرحوم را از ایزد متعال مسئلت دارم .

آ_۳۴۷۳۷ **حاج‌عباس حکیمی**

فوت نابهنگام آقای ولی‌رحیمی‌رابه‌پدر داغدیده و خانواده مصیبت‌زده آنمرحوم تسلیت عرض نموده سلامتی و بقاء بازماندگان آن مرحوم را از خداوند متعال مسئلت دارم .

آ_۳۴۷۳۷ **حاج‌اکبرزارع**

سرکار سرهنگ دکتر منوچهر غیاثوند

از طرف خاندان مظفر لشکر وایل مافی وفات تاثرانگیزپدر بزرگوار جنابعالی رادمرد بزرك مرحوم غیاث نظام رئیس ایل غیاثوند قزوین‌رابحضورجنابعالی وافراد ایل غیاثوند تسلیت عرض مینماید .

آ_۳۸۴۳۵ **دکتراحمدمافی**

سرکار سرهنگ دکتر منوچهر غیاثوند

باکمال تاسف درگذشت پدر گرامیتان را تسلیت میگوئیم .

سرتیپ‌دکتر محرابی افشار ، سرهنگ دکترتمری سرهنگ‌امیرملکی ، سرهنگ دکتر خوشنویسان ، سرهنگ دکتراولیائی ، سرگرد دکترتابش

آ_۳۴۷۴۱

سرکار سرگرد نوریشاد

افسران و درجه‌داران رکن چهارم ارتش سوم مصیبت وارده را بسرکار و خانواده محترم تسلیت میگویند .

آ_۶۸۷۶۰

درگذشت بانو ابتهاج‌السادات بهبهانی را بخاندان محترم بهبهانی وآرمین تسلیت عرض مینمائیم .

نیکخواه ـ پیرعلی ـ سروان شهرام‌مهر ـ منصوری‌وبانو

آ_۳۴۷۴۹

باتاثر وتاسف فراوان درگذشت شادروان‌دکتر عبدالحسین اردلان راکه‌ازپزشکان‌نیك‌نام‌وخدمتگزاران شایسته و لایق وصدیق دولت وعضو هیئت مدیره شیرخوارگاههای سازمان تربیتی شهرداری تهران بودندازطرف کارکنان وکارمندان بنگاه شیرخوارگاه های شهرداری تهران به‌خاندان جلیل‌القدر اردلان صمیمانه تسلیت‌گفته واز خداوندمتعال‌برای‌بازماندگان ایشان صبر وتحمل مسئلت دارد .

مدیر عامل بنگاه شیرخوارگاه‌ها ـ دکتر بهجت‌خلخالی

آ_۳۴۷۴۷

جناب آقای دکترتوسلی

درگذشت اسف‌انگیز همسر محترمتان را بشما و خاندان فردوس قلبا تسلیت میگویم .

آ_۶۸۶۵۰ **ابوالقاسم‌لاچینی**

مدیر و کارکنان شرکت آ . حکیم وشرکاء

درگذشت بانو اکرم فردوس را به‌خاندان محترم توسلی و فردوس بویژه جنابان آقایان دکتر توسلی همسر و مهندس حسینعلی فردوس برادر آنمرحومه تسلیت میگویند .

آ_۶۸۶۴۸ **آ.حکیم‌و شرکاء**

سرکار خانم فاطمه هروی خواجوی

بااندوه وتاسف فراوان درگذشت‌برادرزاده‌عزیزتان را تسلیت عرض نموده واز ایزد متعال صبروشکیبائی وطول عمر شما و خانواده محترمتان راخواستاریم.

آ_۳۴۵۹۱ **کارکنان دبستان رودابه**

سرکار خانم اکرم طاولی

بانهایت تاسف مصیبت وارده‌رابشما و خانواده محترم تسلیت عرض می‌نمائیم .

آ_۳۴۵۹۳ **کارکنان دبستان رودابه**

تیمسار دریاسالار رسائی

فرماندهی معظم نیروی دریائی شاهنشاهی

بانهایت تاسف وتاثر مصیبت وارده را ازطرف خود و عموم افسران ـ درجه‌داران و خانواده انهاو اهالی جزیره خارك بحضور تیمسار معظم وبانوتسلیت عرض نموده سلامت دائم وبقای عمر عموم بازماندگان آن مرحومه را از درگاه احدیت صمیمانه مسئلت مینمایم .

آ_۳۴۵۹۹ **ناخدا دوم ـ کامیابی‌پور**

جنابان آقایان حاج‌حسن و محمود کاشانی

باکمال تاسف مصیبت وارده را به‌آنجنابان‌و خانواده محترمتان صمیمانه تسلیت میگوئیم .

آ_۳۴۶۳۷ **برادران‌آذری**

سرکار خانم طباطبائی ریاست محترم

بانهایت تاسف مصیبت وارده رابسرکار وخانواده تسلیت می‌گوئیم .

آ_۳۴۵۹۷ **متین‌ـ بهستا**

سپاسگزاری

از سروران ارجمند و بانوان گرامی و آقایان که بمناسبت فوت شادروان **یوسف پزشکیان** ابراز تفقد فرموده موجبات تسلی‌خاطر سوگواران را فراهم فرموده‌اند سپاسگزاریم واگر در عرض‌تشکرحضوری تاخیر شود امیدعفو داریم .

مهندس‌باقر پزشکیان ، دکترمحمدعلی یزدانبخش سرلشگر منوچهر یزدانبخش ، مهندس‌محمدشریفی

آ_۳۴۷۶۵

سپاسگزاری و اعتذار

خانواده‌های اشتری باخانواده‌های وابسته‌عموما وهادی اشتری خصوصا مراتب تشکرات بی‌پایان‌خود راحضور محترم حجج‌اسلام و رجال عظام و دوستان صمیم و بانوان محترم بزرگواری که با سرماویخبندان روز ۱۹دی‌در مسجد مجد برای تسلی بازماندگان **محمدعلی‌اشتری** علیه‌الرحمه تشریف حضور ارزانی فرموده‌اند و همچنین آقایان بزرگان محترمی که بوسیله تلگراف و مکتوب مصیبت وارده را تسلیت گفته و اندوهگساری فرموده‌اند تقدیم داشته سلامت و بقای وجود ذیجود آن بزرگواران را از پیشگاه باریتعالی جل‌شانه مسئلت مینمایند . بحکم‌العذر ـ عندکرام‌الناس مقبول اگر از تشرف حضور و عرض تشکر جداگانه بازمانده‌اندبدینوسیله از مکارم‌اخلاق ولطف‌عمیم‌معظم‌لهم‌استدعای عفو و امیدقبول عذرقصور و تاخیر شرفیابی دارند .

آ_۳۴۷۱۷

سپاسگزاری

از کلیه سروران گرام که در مجلس سوگواری برادر اینجانب مرحوم **مهدی شاملو** حضورا یاوسیله تلگراف‌ونامه اظهار لطف فرمودندبی‌نهایت‌سپاسگزارم

اصفهان ـ عبدالحسین شاملو

آ_۶۸۸۱۸

از حضرت حجةالاسلام جناب آقای میلانی و سروران گرام و دوستان و آشنایان و بستگان عزیز که در مراسم تدفین و ترحیم فرزند ناکامم **حسن آل‌موسوی** شرکت فرمودویابوسیله نامه و تلگرام‌و درج در جراید ابراز محبت و همدردی نمودهاند از صمیم قلب سپاسگزاری نموده و چنانچه بعلت‌تالمات روحی موفق بعرض تشکر حضوری نگردیده‌ایم‌پوزش میطلبیم .

حاج سیدحسین آل‌موسوی و بانو

آ_۳۴۸۰۳

از همکاران و دوستان ارجمندم که در مصیبت جانگداز برادر ناکامم اظهارمحبت‌وهمدردی‌فرموده‌اند صمیمانه متشکرم .

آ_۳۴۸۰۵ **فاطمه‌آل‌موسوی**

از کلیه سروران ارجمند ، تیمساران معظم ، علمای اعلام ، افسران گرامی ، همکاران ، دوستان و خویشاوندان عزیز که باشرکت در مراسم تدفین ومجالس ترحیم **بانوشکوه‌الملوك جهانسوزی**‌ویابوسیله تلگراف و تلفن و نامه ودرج در جراید بابزرگواری خاص ابراز همدردی فرمودمو موجبا تسلای خاطر بازماندگان را فراهم ساخته‌اند صمیمانه تشکر و سپاسگزاری نموده بقاء عمر وسلامتی همگان را از درگاه ایزد یکتا خواستاریم وچنانچه بعلت تالمات روحی تاخیری در عرض تشکر حضوری روی‌داده پوزش می‌طلبیم .

سرهنگ دکتر محمد حسین جهانسوزی ، حاج‌سید مهدی‌هاشمی ، هادی‌هاشمی ، سیدحسین آرمی ، عبدالحسین هاشمی آ_۶۸۷۵۴

از دوستان گرامی که‌درحادثه غم‌انگیز فوت برادرم مرحوم **محمود ابوالفضلی و خانواده‌اش** کتباو یاقدما همدردی فرموده ودر مراسم تدفین و ترحیم‌در تهران و قم و اصفهان موجب تسلی قلوب بازماندگان گردیده‌اند صمیمانه تشکر مینمائیم واگربعلت‌تالمات روحی نتوانم فردافرد پاسخ گویم پوزش میطلبیم .

احمد علی‌ابوالفضلی و خانواده‌های وابسته

آ_۶۸۸۴۸

از دوستان و بستگان عزیز که‌درمراسم تشییع و ترحیم مرحومه **بانوالی‌زاده ظفری** شرکت فرموده وابراز محبت فرموده‌اند از صمیم قلب‌سپاسگزاربوده چنانچه بعلت تالمات روحی تاخیری در عرض تشکر حضوری شد امید عفو دارم .

آ_۳۴۷۸۱ **اسمعیل ظفری**

بدینوسیله از سروران گرام و دوستان بزرگواری که درمصیبت وارده بخاندان نواب کاشانی اظهار همدردی فرموده وبازماندگان‌شادروان حاج‌آقای‌حسین **نواب‌کاشانی** رامورد مرحمت قرارداده‌اند تشکر و سپاسگزاری کرده از تاخیری که در عرض تشکر حضوری روی‌داده پوزش می‌طلبیم وسلامت‌عموم‌دوستان رااز خداوند مسئلت داریم .

آ_۶۸۸۴ **خاندان نواب‌کاشانی**

سپاسگزاری

از سروران گرام مقام معظم ریاست مجلس شورایملی ، جنابان آقایان وزراء ، همکاران ارجمند نمایندگان محترم مجلسین سناوشورای ملی،معاونان و مدیران کل وروسا و کارکنان محترم وزارت کار و امور اجتماعی و سازمان بیمه‌های اجتماعی‌هم‌مسلکان محترم مسئولان و اعضای حزب‌ایران‌نوین ، اقوام و دوستان و آشنایان که در مراسم تشییع و تدفین و مجلس ترحیم شادروان محمود قراچورلو شرکت‌یا وسیله جراید و تلگرام ونامه ابراز تفقد و همدردی فرموده‌اند صمیمانه سپاسگزاری مینماید و چنانچه در شرفیابی و تقدیم مراتب سپاس و تشکر حضوری تاخیری رخ‌دهد امید عفو دارد .

آ_۶۸۸۹۰ **محمدولی‌قراچورلو**

جناب آقای شریفی

ضایعه اسف‌انگیز رابه‌آنجناب وخانواده محترم تسلیت عرض کرده واز خداوند متعال خواستاریم که این‌آخرین مصیبت آن‌خانواده گرامی باشد .

کارمندان کارپردازی بانك پارس

آ_۶۸۸۲۶

اطلاعات ۱۳۰۲

سه‌شنبه
• نهم ذیقعده ۱۳۸۸
• بیست‌وهشتم‌ژانویه۱۹۶۹
* شماره ۱۲۸۰۲
* سال چهل‌وسوم

سالروز جذام

مراسم سالروز بین‌المللی جذام با حضور والاحضرت شاهدخت شمس پهلوی ساعت ۸و ۳۰ دقیقه بعداز ظهر امروز در سالن سینما مولن‌روژ برگزار خواهد شد .

دراین مراسم پس‌از قرائت پیام علیاحضرت شهبانو که به مناسبت روز جهانی پیکار با جذام فرستاده شده‌است آقای دکتررواجی مدیر عامل‌انجمن کمک‌به جذامیان کشور گزارشی از فعالیت های انجام‌شده در ایران و برنامه های آینده باطلاع حاضران‌خواهد رسانید .

مقررات نقل‌و انتقال معلمین

● باتقاضای ابقاء در محل در صورت صدور حکم انتقال به مرکز موافقت نخواهد شد

امروز خبرنگارما کسب اطلاع کرد که وزارت آموزش و پرورش تصمیم گرفت از هم‌اکنون لیست آموزگاران و دبیران شهرستانها را که در نظر دارند به‌تهران‌منتقل شوند ازمسئولین ادارات آموزش و پرورش استانها و شهرستانها بخواهد .

طبق دستور مقامات مزبور ادارات آموزش‌وپرورش استانها وشهرستانها باید حداکثر تاآخر اسفند ماه‌لیست متقاضیان انتقال به تهران رابوزارت آموزش و پرورش ارسال دارند .

● تشکیل کمیسیون

بقرار اطلاع‌نقل‌و انتقالات‌فرهنگیان امسال تا اوائل تیر ماه باتمام‌خواهد رسید و برای این منظور کمیسیونی باشرکت مقامات وزارت آموزش و پرورش تشکیل خواهد شد تا درمورد انتقال فرهنگیان شهرستانها به‌تهران تصمیماتی از طرف این کمیسیون اتخاذ شود

فرهنگیانی که به‌تهران منتقل میشوند فقط میتوانند در نواحی ۵و ۶و ۷ و ۱۰ آموزش و پرورش‌تهران به خدمت بپردازند و انتقال آنان به بخش های دیگر به علت عدم‌احتیاج افراد جدید میسر نخواهد بود .ضمنا ازسال جدید درصورتیکه آموزگاران و دبیرانی که به‌تهران منتقل‌میشوند از آمدن به تهران انصراف حاصل کنند با تقاضای ابقاء آنان موافقت نخواهد شد و آنان مجبور هستند حداقل مدت یکسال را در تهران به خدمت بپردازند

خبرنگار ما در پایان گزارش‌خود اضافه میکند که هنوز احتیاجات آموزشی تهران که‌ازمیان متقاضیان انتقال کارکنان شهرستانها به‌تهران تامین میشود مشخص نشده‌است.

دبیرکل انجمن زنان کارمند سازمان برنامه اعلام داشت:

زنان‌کارمند سازمان برنامه باید آماده احراز پستهای حساستر شوند

بمناسبت دومین سالگردتاسیس انجمن زنان کارمند سازمان برنامه و تقارن آن با روز تاریخی ششم بهمن ، بعدازظهر پریروز مراسم پرشکوهی از طرف انجمن مذکوردر کاخ سازمان برنامه برپا شد . در این مراسم که آقایان هزاره معاون نخست‌وزیر و رئیس دفتر مرکزی طرح‌وبودجه، مرتضوی معاون‌سازمان برنامه و چندتن از روسا و گروهی از بانوان کارمند سازمان برنامه‌و موسسات‌وابسته حضورداشتند‌خانم آذری دبیر کل انجمن سخنرانی جامعی ایراد کرد . دبیر کل‌انجمن زنان کارمند ضمن تشریح انقلاب سفید ایران‌وبررسی نتایج‌درخشانی که ظرف این مدت کوتاه بدست آمده است گفت :

زنان کارمند سازمان برنامه‌باید خودرا آماده احراز پستهای‌حساستری نمایند و در حالیکه تعدادی ازخانم های کارمند از نظر مدرك تحصیلی و سابقه خدمت و لیاقت از آقایان عقبتر نیستند دلیل ندارد که معاونت و یا ریاست حداقل یك کمیته بعهده آنها واگذار نشود این مراسم با صرف چای و شیرینی خاتمه یافت.

آقای هویدا نخست‌وزیر و چندتن‌از مسئولان حفاظت شهر ،نقشه مناطق سیلزده‌را مورد بررسی قرارمیدهند تابرای‌جلوگیری‌ازخسارات بیشتر ،تصمیمات لازم اتخاذنمایند دراین عکس آقایان روحانی وزیر آب‌وبرق ،زاهدی وزیر کشاورزی‌نیزدیده می شوند .

مبارزه باکالای‌لوکس زیر نظر یك کمیته مخصوص انجام میشود

بدستور تیمسار سپهبد اسکندر آزموده معاون وزارت دارائی و سرپرست گمرك ، کمیته‌ای برای کنترل و بررسی اقدامات مربوط به جمع‌آوری کالاهای قاچاق تشکیل گردید .

همچنین تعدادی‌ازبهترین کارمندان و ماموران باسابقه گمرك جهت اجرای قانون انتخاب شدند که برای کلیه آنها کارت شناسائی مخصوص صادر خواهد شد .

محل ماموریت ماموران هر روز از طرف کمیته مربوطه انتخاب‌شده و بعبارت دیگرترتیبی داده شده که کلیه کارهای مربوط به مبارزه با قاچاق کالاهای غیر مجاز بصورت منظم و حساب شده صورت گیرد .

یك مقام مسئول در اداره گمرك امروز اظهار داشت اگر درگذشته بعللی‌قانون اجرا نشده دلیل آن نیست که‌انتظار داشته‌باشیم‌همچنان امرمبارزه باقاچاق کالای لوکس فراموش شده‌باقی بماند .

ولی چون‌با اجرای ناگهانی مقررات ممکن بود بعضی هابگویند غافلگیر شدیم ، مهلتی تعیین شد که‌پایان آن روز دهم بهمن ماه خواهد بود .

متن‌گزارش قائم‌مقام شهرداری درباره سیلاب تهران‌که در جلسه دیشب انجمن شهر قرائت شد

آقای مهندس ابراهیمی قائم‌مقام شهرداری در گزارشی که دیشب به انجمن شهر تسلیم کرد گفت: راجع به اقداماتی که‌در سطح‌شهر به منظور رفع خرابی های اسفالت و مرمت نقاطی که تعمیر فوری‌لازم دارند باید بعمل آید درنظر است با اصلاح موقتی‌فرو رفتگی‌وخرابی های سطح شهر کلیه خیابان های اصلی و فرعی مهم از یك قشرنازك حدود یك سانتیمتر قطر پوشانده شوند این‌قشر محافظت قشرزیرین را که دوامی از سه تا پنج سال دارد بعهده خواهد داشت و این برنامه ترمیم فوری بوده و امید است از اول فروردین ۴۸و درفصل مناسب تا آخر خرداد بتوان در خیابان های اصلی شهر این‌برنامه را اجرا کرد .

قائم‌مقام شهردار گفت بموازات این برنامه اجرای برنامه طویل ـ المدتی برای اصلاح اساسی وضع خیابا ن‌های پایتخت‌درنظر است که در بسیاری از خیابان ها بعلت نداشتن زیر سازی صحیح هرروز مردم تهران دچار اشکال میشوند و بنابراین باید ساختمان اساسی خیابان های شهر تهران را بهر- قیمتی که‌هست انجام دادو یکدفعه برای همیشه مردم را راحت کرد. این برنامه حدود سه سال وقت‌لازم دارد و این با همان مدتی که‌بادوام قشر ، یك سانتیمتری اسفالت سطح شهر که در برنامه فوری پیش‌بینی شده برابر است .

*** تخلیه آب‌ها**

راجع به تخلیه آب های سطح شهر و تخلیه این آب ها آنچه آب از خارج تهران می‌آید ازدو کانال که یکی آب های شمالی‌را به سمت‌شمال شرقی‌و شرق‌هدایت کرده و از جنوب شرقی شهر به رودخانه های مجاور میریزد و دیگری از شمال و شمال غرب شهر ازطریق‌سیل‌بندی که‌دردست اقدام است و قسمتی از آن‌ساخته شده است این آب ها را به سمت شمال غرب و غرب شهر یعنی به رودخانه کن هدایت میکند و باین طریق سیل شمال شهر از آنجا تخلیه میشود واما نسبت به آبهای اصلی سطح شهر باید بگویم در شهری که حدود ۲۰۰ کیلو متر مربع مساحت داشته و قسمت‌عمده آن اعم از سطح خیابان ها یا بامها و یا حیاط ها از پوشش غیرقابل نفوذ پوشیده شده است و این پوشش مانع نفوذ آب به زمین‌زیر آن میشود ، بدیهی است که آب باران و مخصوصا آب باران های شدید یا آب ذوب برف براین سطح غیرقابل نفوذ جاری شده و بوسیله نهر هائی که ملاحظه می شود و در تمام خیابان‌ها تقریبا‌یك اندازه هستند (درصورتی که آب آنها یك اندازه نیست و رفته‌رفته زیاد میشود) جریان‌پیدا میکندوارد این نهر ها میشود و باسرعت زیاد در خیابان های شمالی و جنوبی و باسرعت بسیار کم در خیابان های شرقی و غربی جریان پیدا میکند.

*** تورم آب**

در محل تقاطع خیابان های شرقی و غربی و شمالی و جنوبی این‌آب متورم شده وبرسطح خیابان جاری

بقیه در صفحه‌چهارم

روزنامه فردا
فردا منتشر میشود

روزنامه دیپلمات
چهارشنبه‌ها خواندنی‌است

نمایشگاه و فروشگاه
جهان جیت
واقع درخیابان شیراز ، جبت آباد ، نرسیده به‌تخت جمشید ـ نبش خیابان رشت
که اخیرا افتتاح شده مصرف کنندگان محترم را برای بازدید و خرید انواع پارچه
که ازحیث قیمت و مرغوبیت مورد رضایت عموم واقع گردیده است دعوت مینماید

رامشهر
رامشهر استخدام میکند
۱ـ مهندس راه و ساختمان بمنظور اداره کارگاه‌یك طرح بزرك شهرسازی
۲ـ متخصص اسفالت کاربرای اداره کارگاه‌اسفالت
۳ ـ معمار دیپلمه برای اداره کارگران روزمزد و مقاطعه کار .
واجدین شرائط همه‌روزه از ساعت ۲ تا ٤ بعدازظهر به‌سازمان شهران خیابان شاه ساختمان آلومینیوم طبقه٤ مراجعه فرمایند .
دنا
٤ـ۱ ۶۸۳۵۰ـآ

آشپزخانه
دنا
عباس آباد نرسیده به سیتری فرح کفن ۲۲۷۹۰

HAWI LUX
هاویلوکس
معتبرترین نام در صنعت رنگسازی

لوله کشی گاز منازل و موسسات
طبق استانداردهای شرکت ملی گاز ایران
شرکت زلال تلفن ۷۶۳۳۵۲

از فردا صبح در سینماهای رادیوسیتی
نیاگارا ـ ب.ب ـ ادئون
داستان‌مردوزنی‌که «سام لیکر» را از دویدن بازداشتند وبه شلیك کردن وادار نمودند

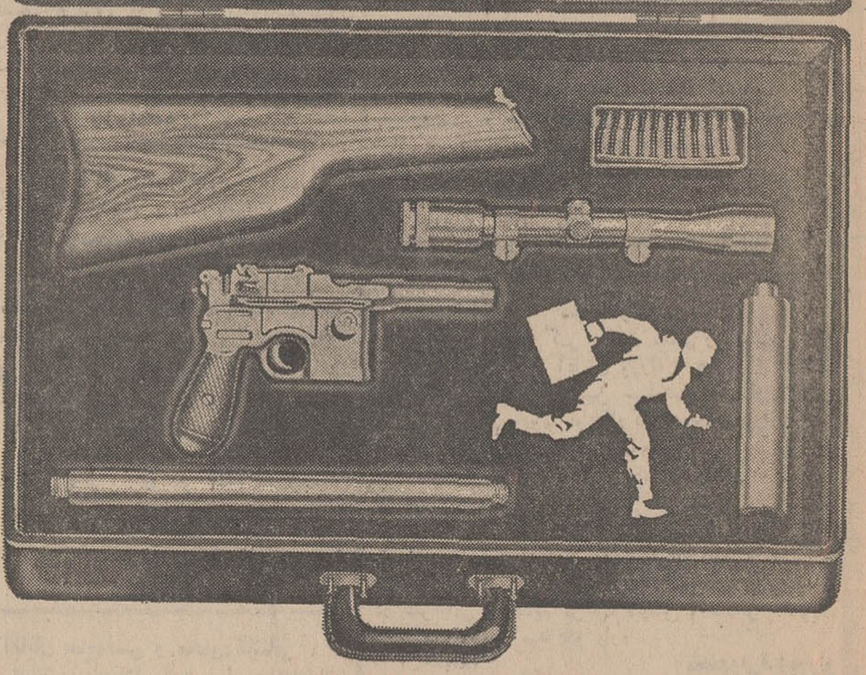

دونده برهنه
THE NAKED RUNNER
باشرکت: پیترون ـ نادیا گری ـ تونی رابینز ـ ایگراستراتون
باناویژن و رنگی محصول برادران وارنر

اقتباس ازاثر: فرانسیس کلیفورد

از فردا صبح در سینماهای متروپل ـ سعدی ـ پلازا ـ ری
کیهان ـ مراد ـ فردوسی ـ المپیا ـ پرسپولیس
ستاره ـ فیروزه ـ دریا ـ شرق ـ ماندانا

«رضا فاضلی» هنرپیشه محبوب سینمای ایران
«دانیالاجوردانا» ملکه زیبائی ایتالیا

«جفری‌هانتر» غول سینمای آمریکا
در محصول مشترك آمریکا و ایتالیا

«پاسکال‌پتی» زیبای آشوبگر سینمای فرانسه

رضا فاضلی
جفری هانتر. پاسکال پتی
درفیلم رنگی

جائی برای مُردن پیدا کن