فردا براساس تکلیف شرعی ازسوی امام خمینی

آیةالله طالقانی دردانشگاه تهران «نماز جمعه» برگزار میکند

پیام امام‌خمینی ، بمناسبت ماه مبارک‌رمضان

امام: آزادی غیراز توطئه است

● درصورت احساس خطرجدی، مسایل را با ملت در میان می‌گذارم تا ملت تصمیم بگیرد

در صفحه ۱۱

لیست کاندیداهای مجلس بررسی قانون اساسی در «اطلاعات»

حزب جمهوری اسلامی با ۹ گروه ائتلاف کرد

اطلاعات

۱۲ صفحه

پنجشنبه چهارم امردادماه ۱۳۵۸ ـ شماره ۱۵۹۱۴ تکشماره ۱۵ ریال

۶ گروه سیاسی نیز باهم ائتلاف کردند

در صفحه ۱۲

نماز جمعه ، همه هفته در تهران برگزارخواهدشد

در صفحه ۲

از چند شهر واحدهائی به‌منطقه اعزام شدند

مردم ارومیه اقدامات لشکر ۶۴ راتایید کردند

ارتش درکردستان وآذربایجان غربی تقویت شد

ماه رمضان: ماه اتحاد دوباره مسلمانان رزمنده ایران

سپیده دم ،اولین روز مامخدا رادر شرایطی آغاز کرده‌ایم، که بیش‌از هر زمان دیگر، نیاز به‌اتحاد ،یگانگی رزمبارزه برای بازسازی کشور داریم. سال گذشته ، ماه رمضان ،آغازحرکت‌برای براندازی یک حکومت خونخوار و دست نشانده بود، اماکنون،ازآن‌اژدهای هفت‌سر، خبری نیست و ایران به‌راهی گام نهاده که عدل را جانشین‌جبرو اختناق کند. امسال، مامخدا را با قلب‌هایی پاک و سرشار از عشق به میهن و خلق و بیش‌از همیشه ، نزدیک به خدا، درحالی‌آغاز می‌کنیم‌که درمرحله دوم بهار در راه خدای بزرگ ، وظیفه‌ای بزرگتر از همیشه به گردن داریم. باشد که ازاین ماه ، چونان ماه مبارک رمضان‌در سال گذشته، برای براندازی نفاق هاو تفرقه ها بیش از پیش بکوشیم. وامید که به یاری خدای یکتا و به‌یمن نفس‌پاک رهبر بزرگ انقلاب ایرانی آزادودرخورحکومت عدل اسلامی داشته باشیم. وهمه باهم ، بسوی خدا برویم. آمین درصفحه ٤

برنامه مجالس وعظ وسخنرانی درماه مبارک رمضان

در صفحه ۳

۶ نفر تیر باران شدند

یك نفر زن و ۳ نفرشان قاچاقچی بودند

در صفحه ۲

دستگیری ایرانیان درآلمانغربی ادامه‌دارد

● المان غربی تهدید کرده است کسانی‌که ساواکیهارا تعقیب کنند ازآلمان اخراج می شوند

در صفحه ۱۲

سخنگوی دولت :

ضدانقلاب،هفته‌ای ۴۲ میلیون تومان خرج شایعه پراکنی میکند

● شایعه‌منع خانمهااز خدمات‌اداری‌صحت ندارد

● شهربانی‌مانع‌ایجاد مزاحمت‌برای خانمها میشود

در صفحه ۳

یک گردان تانک وتوپخانه اززنجان به‌ارومیه رفت

یك‌ستون ارتشی از همدان به سنندج اعزام‌شد

در صفحه ۲

معاون ساواک مهاباد درتهران پاسدار شده‌بود!

معاون ساواک مهاباد ،در تهران ، دستگیر شد . او که «رضی» نام دارد ، در یکی از کمیته های فرعی تهران ، به عنوان پاسدار، مشغول بکار بوده است .

چندی قبل به کمیته منطقه ۷ تهران ، اطلاع رسید که شخصی بنام «رضی» که معاون ساواک مهاباد بوده ، از ان شهرستان به تهران گریخته است . پاسداران کمیته منطقه ۷ بدنبال این‌شخص، جستجوی وسیعی را اغاز کردند و عاقبت متوجه شدند که او به عنوان پاسدار ، در یکی از کمیته های فرعی تهران ، کارمی کند . بدین ترتیب «رضی» شناسایی و دستگیر شد. دربازجویی های اولیه معلوم شد که «رضی» نه تنها در دستگیری وشکنجه افراد مبارز در مهاباد ، شرکت داشته ، بلکه در جریان انقلاب نیز باعث کشتار در آن شهرستان شده است . در پرونده اتهامی «رضی» همچنین‌ـ آمده است که او درلباس پاسدار کمیته انقلاب با تیراندازیهای بی مورد شبانه ، باعث وحشت‌اهالی می‌شده است . «رضی» تحویل دادسرای انقلاب اسلامی شد .

هزینه‌واگذاری تلفن افزایش می‌یابد

وزیر پست و تلگراف و تلفن در گفتگوئی اعلام کرد: همانطور که در تمام کشور های دنیا متداول است نرخ تلفن هرچند یک بار باتوجه به‌هزینه های مربوطه تغییر پیدا میکنند اینک در کشورما نیز کمیسیونی مشغول‌رسیدگی در مورد تجدید نظر هزینه واگذاری تلفن است تایکنرخ معقول و منطقی به عنوان هزینه نصب به غیر از۲۲هزار ریال ودیعه کنونی دریافت شود ، اما این مبلغ زیاد نخواهد بود .

وزیر پست و تلگراف و تلفن افزود : کارمندانی که ۲۰ سال یا بیشتر سابقه خدمت داشته باشند وراندمان کار آنها قابل توجه نباشد ، بازنشسته خواهند شد .

وزیر پست و تلگراف و تلفن در مورد واگذاری تلفن گفت به شهرستان ها توجه بیشتری خواهد شد وتعداد بیشتری تلفن به متقاضیان شهرستان ها واگذار میشود واز این پس بابت سهم تهرانی ها کمتر خواهد بود .

در مورد کارکنان زن در شرکت مخابرات وزیر پستو تلگراف گفت خواهران کارمند باید اطمینان داشته باشند برخلاف شایعات موجود از کادر اداری و فنی نه تنها کنار گذاشته نمی شوند بلکه‌از وجود آنها بیشتر استفاده خواهد شد .

دکتر اسلامی در مورد مکانیزه شدن اموریستی گفت: طی دوماه‌آینده بهر «برداری آزمایشی از مرکز مکانیزه‌پست باغشاه آغاز میشودو شروع بکار مراکزمکانیزه گشایش‌چشم گیری در امور پستی ایران خواهد داشت . درمورد لغو قرارداد واگذاری ۹۵۰ هزار تلفن از سوی « شرکت‌جی‌ـ تی‌ای» دکتر اسلامی اعلام‌کرد فازدوم‌این قراردادلغو شده‌ولی امریکائیها در مورد به اتمام رسانید فاز اول قرارداد نیز حسن‌نیت‌نشان‌نداده‌اند .

دکتر اسلامی گفت آمریکائی ها درمورد قرارداد جی‌تی‌ای آنقدر خلاف‌دارند که‌محکومیت آنهابسادگی امکان پذیرنیست. امریکائی‌هادرسال۱۳۵۳ـ۶۰ میلیون دلاربابت شروع‌بکار در ایران دریافت کردند . اما در سال ۱۳۵۶ قرارداد بسته شد . وی گفت امیدواریم با کمک همکاران‌ایرانی متخصص که کلاس های آموزشی نیز برای آنها تشکیل خواهیم‌داد بتوانیم مراکز تلفن های الکترونی را براه انداخته‌وبه مردم واگذار نمائیم زیرا در حال حاضر بیش از ششصد هزار نفر برای تلفن تقاضا داده‌اند .

در سازمانهای دولتی سازمانهای حفاظتی تشکیل میشود

دستور تشکیل سازمان‌های حفاظتی برای‌اقدامات وتدابیر احتیاطی در سازمان ها و موسسات دولتی از سوی نخست وزیر داده شد .

براساس این دستورسازمان های حفاظتی با داوطلبگیری از کارمندان شاغل‌موسسات‌و جلب همکاری‌ماموران انتظامی و پاسداران ایجاد می‌شود.

متن دستور نخست‌وزیربه این‌شرح است .

با توجه به حمله های خرابکارانه که‌نیرو های ضد انقلاب به منظور فلج کردن ارکان مملکت و تضعیف‌روحیه ملت پیش گرفته‌اند وظیفه ملی ودینی‌همگان است که بسیج همه جانبه در جهت حراست تاسیسات و اموال دولت و خنثی کردن نقشه های‌خائنانه دشمن به راه اندازیم. بدین وسیله موکدا خواهش مینمایم باسرعت و دقت هرچه تمامتر در هروزارتخانه و هردستگاه تابعه سازمان های حفاظتی و امدادی فوق‌العاده باداوطلب گیری از کارمندان و استفاده از امکانات ووسائل موجود وجلب همکاری نیرو های انتظامی و پاسداران انقلاب ایجاد نمایند .

این سازمان ها که به ابتکار خود و همکاران زیر نظریکی از آقایان معاونان تاسیس خواهید کرد کلیه اقدامات و تدابیر احتیاطی از دیدبانی ساده‌آمد و رفت‌ها و حرکات مشکوک گرفته تا عملیات درمانی و دفاعی و دستگیری را طرح ریزی و اجرا نمایند.

در شرایط بحرانی‌و گذران حاضر وظیفه هر فرد ازافراد ملت در مرحله اول هوشیاری و مراقبت از حول وحوش خود ودرمراحل دوم مشارکت در بسیج حراست ملی است.

منطق قلم،منطق چماق

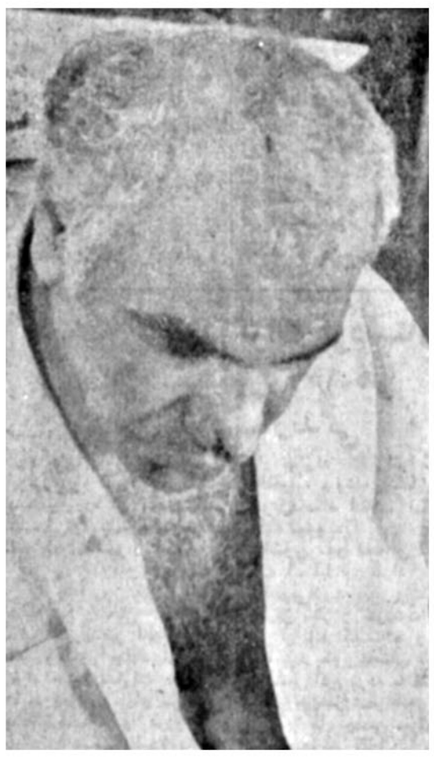

علی محمد بختیاری‌ـ خبرنگار اطلاعات‌ـ پس از آنکه منطق چماق را تجربه کرد، باسرو صورت خونین دیده میشود.

حادثه تاسف‌آوری که برای خبرنگار اطلاعات در فرودگاه ، رخ داده است ، اگر نه بحثی طولانی ، باری ، اشاره‌یی مختصر اما روشنگر را ، در مورد چهره های شناخته شده‌یی که خودرا پشت نقاب های خاصی پنهان کرده‌اند ، ضروری والزام‌آور میسازد .

خبرنگار ما که بخاطر رعایت وجدان حرفه‌یی و صداقت و اصالت در نگارش خبر ، دربارهٔ تحصن گروهی از دانشجویان آموزشگاه عالی هواپیمایی کشوری‌وعده‌یی از کارمندان این سازمان ، گزارشی مستند به روزنامه داده بود ، بدنبال درج خبر مزبور ، از سوی همان چهره های مخفی شده در پشت نقاب ، چنان مجروح و مضروب شده که پزشکی قانونی ، فعلا برای وی ۱۸ روز طول درمان تعیین کرده است !

برای ورود به بحث پیرامون این حادثه ،این‌اشارات مقدماتی نیز لازم می‌نماید که :

از آغاز انقلاب بزرگ اسلامی ایران ، تحریریه اطلاعات ، در فرصتی مناسب ، از عواملی که وابستگی‌ها و پیوستگی‌های خاصی، آنان را از ادامه مسیر انقلاب در عرصه روزنامه‌نگاری بدور میداشت ، تصفیه شد و مسئولیت‌های امور تحریری ، به تدریج در اختیار گروهی نیروی فعال‌وجوان قرارگرفت که بارزترین‌خصوصیت‌شان، ـ علاوه برتعهد به اصول روزنامه‌نگاری و پایبندی به وجدان حرفه‌یی و موازین روزنامه‌نگاری اصیل وصادقانه‌ـ ایمان به انقلاب و تلاش برای حفظ دستاورد های انقلاب، منافع کشور و خواست های ملت یکپارچه ایران است .

اطلاعات ، بدنبال این تحولات بنیادی و دگرگونی های ناشی از تصفیه و پاکسازی ، در برابر گروه های مختلف ورویدادهای گوناگون روشی بیطرفانه پیش‌گرفت ودر عین‌حال ، حفظ دستاورد های انقلاب را ، سرلوحه برنامه‌ها و هدف های خود قرارداد .

در اجرای چنین روشی ، بطور طبیعی ، یکی از وظایف مهم تحریریه اطلاعات ، رسوا کردن ضدانقلاب ونیرو های ضد مردمی و خود فروخته‌یی است که فعالیت ها و اقدامات آشکار وپنهانشان ، هدفی جز لطمه‌زدن به انقلاب ندارد . و صفحات روزنامه ، که با استقبالی شایسته از سوی مردم ، از هرگروه و طبقه روبرو شده ، خود شاهدی صادق و گویا ، براین مدعاست .

اما در این میان ، خواه ناخواه کسانی هستند که یاتاب شنیدن کمترین انتقادی را ندارند ، یا روش اطلاعات ، منافع‌آنان را به خطر افکنده است : این گروهند که آرام نمی‌نشینند ودرمواردی به سوءنیت‌ها، یاحتی اشتباهات ولغزش های آنان اشاره می‌شود، نمی توانند نقش راستین خود را بنگرند و بجای خودشکستن، «آینه‌می‌شکنند». اینان ، تنها دشنام و بدگویی و افترا وتهمت را ـ که متاسفانه‌وسایل‌وعوامل‌انتشار آنرادرسطحی وسیع دراختیاردارندـ کافی نمیدانند ودرمواردی حتی‌دست به‌عکس‌العمل‌های‌خشونت آمیز می‌زنند و پاسخ قلم را،باسر نیزه‌وقنداقه تفنگ ومشت‌ولگدمیدهند .

و یك نمونه آشکار آن حادثه‌یی است که برای‌خبرنگار مادر فرودگاه رخ‌داد: وی دوروز پیش، خبری در مورداعتصاب وتحصن درهواپیمایی کشوری به‌روزنامه داد. پس‌از چاپ‌خبر، سرپرست این سازمان ،بی‌آنکه باروزنامه تماس بگیرد، با اقدام یکطرفه، خبرمزبور را از طریق‌رادیووتلویزیون‌تکذیب کرد. وی حتی به تکذیب خبری‌که بعداً صحت‌آن به‌اثبات رسید، نیز اکتفا نکردو همان روز به‌دکتر ممکن، معاون‌وزیر ارشاد ملی متوسل شد. دکتر ممکن نیز بیدرنگ با شورای سردبیری روزنامه تماس گرفت و در این مورد ، مسائلی را عنوان کرد که شورا در پاسخ ، به‌ایشان قول داد، باآن‌که به‌صحت خبر مخابره شده از خبرنگار خود اطمینان دارد، باز در اسرع وقت ، در این مورد تحقیق‌کافی خواهد کرد و در صورتی که بی‌اساس بودن خبر ثابت شود، علاوه‌برتکذیب وتوضیح خبر، در مورد خبرنگار مزبور نیز اقدامات اداری وحرفه‌یی لازم‌رابه‌عمل خواهد آورد .

شورای سردبیری ، بدنبال این تماس تلفنی ،بیدرنگ تحقیقات خود را آغاز کرد، ولی هنوز این تحقیقات ـ که بعداً ، طبق شواهد ومدارکی که ذکر خواهد شد ، صحت خبر را ثابت کرد ـ به‌نتیجه نرسیده بود که ٦ نفر از ماموران و برانگیختگان گروه گردانندهٔ هواپیمایی کشوری، خبرنگار ما را مورد هجوم سخت قراردادند ووی‌را زیرضربات شدید ، چنان مجروح کردندکه پزشکی قانونی ، فعلا بطور موقت برای او ۱۸ روز طول درمان تعیین کرده است تابعداً بامعاینات و آزمایش‌های کامل، طول درمان قطعی‌وی‌رامشخص کند.

گفتنی است که تحریریه اطلاعات ، بیش از دو ماه قبل نامه‌یی بدست آورد که به امضاء ۱۰۳ تن‌ازکارمندان اداره مهندسی الکترونیك سازمان هواپیمایی کشوری‌رسیده بود و این گروه در این نامه ،خطاب به‌رئیس سازمان،اخطار کرده بودند که چنانچه به‌خواست‌های مشروع آنان‌رسیدگی نشود، روز ۲۵ر۲ر۵۸ از ساعت ۸تا ۱۱ صبح بمدت ۳ساعت دست از کار کشیده ، کلیه دستگاههای ارتباطی وناوبری را خاموش نگاه خواهند داشت .

بقیه در صفحه ۱۲

در آگهی ترحیم بانو رقیه کمال هدایت (عفت‌السلطنه) اشتباها عصمت‌السلطنه چاپ‌شده‌است که بدینوسیله تصحیح میگردد.

اطلاعیه

قابل توجه متقاضیان خرید سیمان

در صفحه ۸

بیمارستان احمد رضایی (نهم آذر سابق) بروجرد احتیاج بدو جراح عمومی ویک جراح استخوان آرتوپد بصورت تمام وقت یانیمه وقت نیازمند است .
داوطلبین با تلفن های ۲۰۳٤ و ۲۰۳۵ تماس حاصل نمایند .

آ ـ ۱۱۸۵۱

فروهر: شرکت در انتخابات مجلس بررسی قانون اساسی وظیفه ملی است

پیش‌ازظهر دیروز داریوش فروهر دبیر حزب ملت‌ایران درنزدیک مصاحبه‌مطبوعاتی در محل حزب‌ملت ایران‌شرکت کرد و گفت حزب ملت‌ایران مجلس تصویب نهائی قانون اساسی را مجلس موسسان می شناسد و شرکت در انتخابات این مجلس را یک وظیفه ملی می‌داند.

فروهر در ابتدای مصاحبه مطبوعاتی طی‌سخنانی‌درباره مجلس‌تصویب قانون‌اساسی گفت:

بعضی‌ها تکیه براین دارند که‌حتماباید مجلس موسسان تشکیل‌شود.ویژگیهای‌مجلس موسسان در مجلس‌خبرگان نیز وجود خواهد داشت، اماباایدبگویم حزب‌ملت‌ایران این چنین مجلس را شایسته و دارای اختیار کافی برای تدوین قانون اساسی ایران می داند و شرکت‌درانتخابات چنین مجلسی را یک وظیفه ملی می شناسد ما بایدباهمه نیرو در این‌انتخابات‌شرکت کنیم ونمایندگان مورداعتماد مردم را به آنجا بفرستیم تا این نمایندگان بتوانندقانون اساسی را با تکیه برنظریات مردم تدوین کنند.

فروهر سپس به مساله روحانیت اشاره کردوگفت: هیچکس نمی‌تواند نقش ارزنده‌ی جامعه‌ی روحانیت را برای‌به‌ثمر رساندن‌انقلاب انکار کند و طبیعی است که از میان آنها، عده‌ی بیشتری به مجلس خبرگان راه‌یابند. اما میزان، رای ملت است‌و این رای ملت است که به روحانی‌ـ کارگر و بازرگان، قدرت و قدرت می دهد و اگر مردم روحانیان را انتخاب کنند تعجب و نق نق کردن و تخم نفاق پاشیدن در این باره معنا ندارد. آنها که در ارتباط با مجلس خبرگان هستند ویا در آن شرکت‌می کنند بیاد داشته باشند که قدرت این مجلس درآن‌است که‌باید نمایندگان همه‌ی‌نیرو ها، اقشار و طبقات در آن شرکت داشته باشند. وروی گسلست انحصاری‌پافشاری شود، انحصارگرائی یکی‌از خطرهای عمده‌ی است که انقلاب ایران‌را تهدیدمیکند.

داریوش فروهر در همین مصاحبه مطبوعاتی طی سخنانی انحصارگرائی را محکوم‌کرد و گفت:

من هر طرز فکری را که خواهد فقط فکر خودش وجود داشته باشد انحصار گرائی می دانم. من اگر خواهم از نیروهای انحصارگرا نامببرم ازوحدت گرائی جدا شده‌ام. اینکه گاه در اجتماعات برخورد-هائی پیش میاید این درهر کشور آزادی وجود دارد

این برخوردها از سوی رهبری انقلاب و شورای انقلاب و دولت و حزبهائی که براستی به‌آزادی بدست آمده وبه‌انقلاب ایمان‌دارند هرگز تائیدنمی شود.فروهر در ادامه سخنانش گفت:

با اقتدار بیشتر نیرو های انتظامی برای جلوگیری از دخالت‌ها و فشارهائی که به اجتماعات‌گروهها و احزاب مشهود احتیاج است.

رهبری پیش از اظهار نظر چه می‌تواند بکند، بارها از سوی رهبری اعلام شده که همه آزادندو همه می‌توانند اجتماع داشته باشند اما باز کسانی‌بجان‌هم‌افتاده‌اند، پس اینها به این انقلاب‌هم اعتقاد ندارند زیرا اگر داشته‌باشند سخن رهبری انقلاب را می پذیرفتند و از برخورد خودداری می‌کردند.

سنگری که بمن‌سپرده شده

داریوش فروهر در پاسخ این سئوال که چرا نام‌خود شما در لیست نامزد های مجلس خبرگان نیست گفت.

سنگری که بمن سپرده شده هرگز ترک نخواهم کرد، و وظیفه‌ای که دارم به انجام خواهم رساند. دراین‌مورد خواص‌پدیدیگو یمکه‌درآخرین دیدارم از امام خمینی اجازه خواستم که دربست وزارت کار باقی نمانم ولی ایشان بطور قطع‌اجازه نفرمودند.

یکی از خبرنگاران ازفروهر پرسید که معرفی کاندیداها از سوی مراجع روحانیت حکم فتوا را دارد و همه باید اطاعت کنند بنابراین‌چه شانسی برای کاندیدا های غیرروحانی‌وجوددارد‌گفت:

بنظر من شناخت اینکه چه چیز فتوا هست و چه چیز فتوا نیست، خودش مساله‌ایست‌که‌یک فتوا دهنده باید درباره آن سخن‌بگوید. هیچیک از ایات عظام، حتی آیت‌الله‌العظمی خمینی،رهبر عالی انقلاب‌درمسائل‌سیاسی نکته برفتوا نکرده‌اند و جز یکی دو مورد که استناد به حق شرعی فرموده‌اند، در هیچ کجا جنبه‌ی فتوا به اظهار نظر های سیاسی که می‌فرماید نداده است، تاچه برسد به روحانیونی که در مقامی پائین‌تر از آیت‌الله العظمی خمینی هستند اما چرا آن روی سکه را نگاه نمی کنید، اگر گفته شود روحانیون بملت اینکه نظر آنهاباتوجه‌به‌ساخت‌اجتماعی ملت‌ما برد نهائی دارد ازحق اظهار نظر کردن محروم هستند. آیا این یک حصار برآزادی‌ها نیست که ما یک گروه اجتماعی را صرفا به خاطر اینکه حرفش درمیان مردم مبرا است و مردم‌به‌او اعتماد دارند از اظهار نظر محروم بداریم.

دیدارهای امام خمینی

تیمسار دانشور، فرمانده ژاندارمری جمهوری‌اسلامی ایران، ساعت ۶ بعد ازظهر دیروز، باامام خمینی‌ملاقات کرد. تیمسار دانشور ،پس ازاین‌ملاقات، در پاسخ‌به سئوال خبرنگار اعزامی اطلاعات به قم که‌پرسیده‌بود در ملاقات با امام، چه مطالبی عنوان شد، گفت: به‌عرض امام رسانده‌که تمام پرسنل ژاندارمری کشور، نسبت به‌اوامررهبر انقلاب، آماده فداکاری وجانبازی‌و حراست از تمامیت ارضی جمهوری اسلامی ایران‌می‌باشند. در این مورد ،امام خمینی نیز مطالبی، در جهت تقویت‌روحیه ونحوای‌پرسنل وارشاد آنان، گوشزد کرد.

● عدنان یاسین، رهبر مسلمانان‌نقشبندی‌لبنان، عصر دیروز با امام دیدار کرد. عدنان یاسین، در مورد این ملاقات گفت: ضمن تشریح وضع مسلمانان لبنان، در جهت کمک به آنان، با امام مذاکره شد.

● ضمنا ۵۱۰ تن از افراد کمیته مشترک مناطق‌دهگانه وستادخطوطلولهومخابرات شرکت ملی‌نفت ایران،ساعت ۵بعدازظهر دیروز با امام دیدار کردند.

اعضاء هیات مدیرمکانون بازنشستگان کشور نیز با امام خمینی ملاقات کردند.

دراین ملاقات اعضاء هیات مدیره این‌کانون به‌نمایندگی ازسوی بیش از یکصد و پنجاه هزار نفر کارمند بازنشسته و وظیفه بگیر سراسر کشور اعلام داشتند افتخار دارندکه در کلیه‌امور ومشکلات مملکتی اعم از اجتماعی‌و قضائی وفرهنگی واقتصادی با مسئولین امور سمیمانه همکاری و اشتراک مساعی کرد. حاصل یک‌عمر تجربه خود را به‌رایگان در راه‌برقراری‌حکومت‌جمهوری عدل اسلامی‌در اختیاردولت صالح قرار دهند.

دراین ملاقات امام خمینی در پاسخ گفتند: انقلاب به نیروی فکری‌وجسمی آقایان بازنشستگان احتیاج دارد و بازنشستگی دلیل برکنارماندن ازکار و فعالیت نمی‌باشد.

دانشگاه تهران اعلام کرد شایندگان شورای انقلاب اسلامی این دانشگاه روز گذشته به حضور امام‌خمینی رسیدند و ضمن تبریک برقراری جمهوری اسلامی آمادگی خود رابرای ادامه پاکسازی دانشگاه وشرکت موثر وهمه جانبه در جهاد سازندگی به استحضار رسانیدند.

امام در این دیدار طی سخنان مبسوطی ضمن لزوم حفظ وحدت و یکپارچگی همه اقشار ازجمله دوقشر روحانی‌ودانشگاهی استقلال واقعی دانشگاهها را مورد تائید قرار داد.

راه‌پیمائی مردم‌ارومیه برای تاییداقدامات لشکر ۶۴

ارومیه ـ حجت‌الاسلام سید کریم موسوی اردبیلی نماینده اعزامی امام خمینی به استان آذربایجان غربی، پیش‌از ظهر دیروز وارد ارومیه شدودر اجتماع‌افراد لشکر ٦٤ ارومیه‌طی‌سخنانی گفت:

من در اینجا باپاسداران انقلاب اسلامی ایران و با انسانهای پرتر روبرو هستم باکسانیکه ،کلاه‌سربازی بسر گذاشته و حافظ جان ومال وناموس ملت‌مستضعف‌ایران هستند.

وی ادامه داد: من‌حامل پیامی از طرف امام خمینی برای شما ها و همه گروهها وهمه آنهائیکه انقلاب‌برایاری کردند وآنرا به ثمررساندند هستم.

حجت‌الاسلام موسوی اردبیلی گفت: انقلاب ایران پدیده‌ای است جدید که تمام محافل علمی جهان باید این انقلاب رازیرذرهبین بگذارند تابه‌مفهوم واقعی آن دست یابند، انقلاب ایران، خط بطلان برتمام انقلاب های‌دنیا کشید کمباهیچ محاسبه‌ای قابل حساب نیست، درود فراوان خدا و پیغمبر خدا برهمه انقلابیون و شهدا و رهبر شما باد، برشما مجاهدینی که بایک آمادگی شبانه‌روزی برای پاسداری از چنین انقلابی‌پیاخاسته‌اید شما درقلب مردم و همراه وهماهنگ‌آنان‌هستید،چنانچه ارتش امروزی ما در نظام جمهوری اسلامی با ارتش سابق فرق‌دارد. ارتش‌سابق بریده ازمردم ،جدا از خلق وجمعیت بود. در خدمت مردم نبود، بلکه در برابر مردم بود. حجت‌الاسلام موسوی‌اردبیلی افزود: ما همواره همراه شما ،بامشت های گره کرده برای نابودی استعمار خوارجهانی‌آماده‌ایم و از انقلاب اسلامی ایران پاسداری میکنیم وی‌خاطر-نشان ساخت: منافع بیگانگان درایران بخطر افتاده و آنها مشغول توطئه چینی هستند وشما بدانیدکه‌این مزدوران بهدف شوم خود نخواهند رسید. انقلاب اسلامی‌ایران مرزها رانادیده گرفته است. مومن برادر مومن است،چه یکی در شرق باشد، یکی درغرب ،یکی کرد باشد، دیگری ترک و این یکی بلوچ آن یکی فارس، ایده‌مومنان یکی است و باهم، درمرز ایدئولوژی قرار دارند.

وی‌گفت: درنظام‌اسلامی، نیروی مسلح و غیر مسلح نداریم وبایدهمه حضورخود رادرراه حفظ اسلام به‌ثبوت برسانیم.

نماینده رهبر انقلاب‌اسلامی ایران در پایان سخنان خود گفت: مادر انقلاب اسلامی ایران، دخالت نظامی و سیاسی در امور کشور ها رامحکوم می‌کنیم وبه‌نهضت های نجات بخش اسلامی ارج می‌نهیم‌وامیدواریم‌روزی مستضعفین فلسطین ،فیلیپین ـ صحرا و اریتره در نهضت های خود پیروز شوند.

سپس سرهنگ ظهیرنژاد فرمانده لشکر ٦٤ ارومیه گفت: ما بانثار خون وجان ومال خود در راه‌فداکاری انقلاب اسلامی ایران ورهبر انقلاب امام خمینی آماده‌ایم وبه‌امپریالیسم جهانی نفرین می‌فرستیم در این اجتماع افراد لشکر ٦٤ ارومیه ،با شعار های‌مرگ برصهیونیسم جهانی ـ مرگ برامپریالیسم آمریکا و مرگ بردروغ ـ پردازان رادیو انگلستان و ماهمه سربازتوایم خمینی‌ـ گوش بفرمان توایم خمینی‌به ندای رهبر انقلاب اسلامی ایران پاسخ دادند.

پیش‌از ظهر دیروزهمچنین حجت‌الاسلام‌موسوی‌اردبیلی درگورستان باغ رضوان، ارومیه، از مقبره شهداء دیدن کرد و به روح آنان درود فرستاد و سپس ضمن دیدارازکمیته نگهبانان‌انقلاب ومهدیه ارومیه‌با آقایان‌علما وفرمانده لشکر ارومیه پیرامون مسائل مربوط به منطقه مکنگو پرداخت.

تظاهرات در ارومیه

بمناسبت سفر حجت‌الاسلام موسوی اردبیلی نماینده اعزامی امام خمینی به آذربایجان غربی و به‌منظور پشتیبانی‌از اقدامات‌استاندار آذربایجان‌غربی و لشکر ٦٤ ارومیه، بعد ازظهر دیروز هزاران‌نفرازگروههای‌مختلف مردم شهرستان ارومیه تظاهراتی دراین شهر برپا کردند، تظاهر کنندگان ضمن دادن شعار هائی در تائید اقدامات روحانیون مجاهدو مبارز ارومیه و استاندار و فرمانده لشکر و تاکید بر رهبری امام خمینی، در استادیوم ورزشی تختی این شهر اجتماع کردندو درپایان قطعنامه ۸ماده‌ای قرائت‌شد.

درهمین اجتماع ،نماینده اعزامی امام خمینی حجت ـ الاسلام موسوی اردبیلی و آقای چمران معاون نخست وزیر پیرامون دستاورد های انقلاب اسلامی و توطئه های استعمارگران و فرصت طلبان سخن گفتند.

حضرت آیت‌الله العظمی شریعتمداری

نظم وانضباط نیروهای انتظامی، امیدوار کننده است

مشهد ـ ظهر دیروز پرسنل شهربانی و درجه‌داران ژاندارمری مشهد، در اقامتگاه حضرت آیت‌الله العظمی آقای حاج سید کاظم شریعتمداری، با ایشان دیدار کرد وبرقراری جمهوری اسلامی‌را تبریک‌گفتند و مراتب پشتیبانی کامل‌خودرا ازمراجع‌تقلیدو اهدافمقدس اسلامی و حفظ دستاوردهای انقلاب اعلام کردند. این گزارش حاکیست که حضرت آیت‌الله العظمی‌شریعتمداری‌در پاسخ ضمن تشکر گفتند: افراد ارتش نیروهای انتظامی‌و ژاندارمری، امروز همگی‌سربازاسلامند و اگر در طریق خدمتگزاری صدیق بوده و نیت سالم داشته باشند، مجاهدین راه حق محسوب میشوند. حضرت آیت‌الله العظمی شریعتمداری افزود: طی دوسه روزی که در مشهد بسر می‌برم، اخباری از نظم و انضباط نیروهای ارتش شهربانی و ژاندارمری در استان خراسان دریافت داشته‌ام که‌بسیارامیدوار کننده‌و در خورهرگونه‌تقدیر است.حضرت‌آیت‌الله‌العظمی شریعتمداری در پایان برای آنان دعا کرد و آرزو نمود که خدمتگزاران شایسته‌ای برای اسلام و مملکت باشند.

در دو روز گذشته، همچنین جمعی از علما روحانیان و سایرگروههای مختلف مردم از جمله سرپرست آستان قدس رضوی و نیز طلاب‌حوزه علمیه نیشابور، قوچان و فریمان، کارکنان مسجد جامع گوهرشاد اعضای اداری حزب جمهوری اسلامی خلق مسلمان، بانوان و دوشیزگان مرکز تعلیمات مذهب جعفری پرورشگاه گروه امداد بانوان عضو راه حق رضویه و گروه امداد عصمتیه با حضرت‌آیت‌الله العظمی شریعتمداری دیدار داشتند.

سخنگوی اوقاف

ثبت‌نام زائران حج تا ۱۷ مرداد تمدید شد

سخنگوی سازمان اوقاف کشور امروز اعلام کرد براساس دستور امام در جهت تامین رفاه متقاضیان سفر حج مدت نام نویسی زائران افزایش یافت‌وشعب بانک های ملی تا آخر وقت روز ۱۷ مرداد از زائران ثبت‌نام میکنند. ازسوی‌دیگر در خلال همین مدت در شهرستان هائی که ادارات اوقاف وجود دارد،زائران نام نویسی بعمل‌خواهدآمد. سخنگوی سازمان اوقاف به متقاضیان توصیه کرد برای نام نویسی به بانکها هجوم نیاورند چون هیچ فرقی بین کسی که روز اول نام نویسی کرده با فردی‌که روز های بعد ثبت‌نام کرده باشد وجود ندارد و در صورتی که تعداد متقاضیان از نصاب تعیین شده‌از طرف کشور سعودی تجاوز کند ازبین متقاضیان باقرعه‌زائران حج تعیین خواهند شد.

تلگرام به نخست‌وزیر

تعدادی ازکارکنان‌وزارت امور اقتصادی و دارایی طی تلگرافی به مهندس مهدی بازرگان خواستار تعقیب افرادی شدند که تحت‌لوای دین و دیانت در این‌وزارت‌خانه به حدثه آفرینی مشغولند.

در این تلگراف آمده است: که این افراد بدون درنظر گرفتن منافع اجتماع دیگر کارکنان وزارت امور اقتصادی و دارایی را مورد حمله و ستیز قرار داده و خدماتشان را در طی سالیان بهیچ می‌انگارند.

همچنین این کارکنان پشتیبانی کامل خود رااز علی اردلان وزیر امور اقتصادی و دارایی اعلام داشته و تمام اقدامات و انتصابات وی را مورد تائید قرار داده‌اند.

گرد همائی فرهنگیان

فرهنگیان تهران‌که ازبدو تاسیس بانک «فرهنگیان»، سهم این بانک را خریداری کرده‌اندتا بتوانند از وام استفاده‌کنند،امروزبامشکلات عدیده‌ی روبرو شده‌اندبه همین مناسبت، ساعت ۹ بامداد روز شنبه ٦ مرداد ماه جاری درمقابل شعبه مرکزی بانک فرهنگیان گرد هم‌می‌آیند تا به‌این مسئله رسیدگی کنند.لازم به‌توضیح است که روز سه‌شنبه تاریخ گردهمائی‌در اطلاعات‌اشتباها پنجشنبه (امروز)ذکر شده بود. که ضمن پوزش از فرهنگیان ارجمند،بدینوسیله توضیح داده می‌شود.

کادرمخابرات فرودگاه شیراز اعتصاب کردند

شیراز ـ کادر مخابرات فرودگاه شیراز از صبح دیروز دست ازکار کشیدند.

این اعتصاب بعنوان پشتیبانی از اعتصاب کارکنان مخابرات فرودگاه مهرآباد تهران‌ونیز رسیدگی به‌خواستهای کارکنان مخابرات فرودگاه شیراز صورت گرفت.

اعتصاب کنندگان اعلام کردند تا زمانی که خواسته-های رفاهی آنان که فوق‌العاده شغلو مزایا و از میان‌برداشتن تبعیض می‌باشد، انجام شود به‌اعتصاب خود ادامه خواهند داد.ضیاء مسئول فرودگاه شیراز در مورد این اعتصاب‌گفت: در حال حاضر با اعتصاب کادر مخابرات اختلالی در پرواز ها صورت نمی‌گیرد و کادر مراقبت پرواز وسائل گیرنده‌و فرستنده خودرا بکارانداخته وپروازها را کنترل می‌کنند.

وی افزود:ما امیدواریم که به‌خواستهای‌قانونی اعتصاب کنندگان رسیدگی شود تا درآینده موجب لغو پرواز ها نگردد

از سوی دیگر کادر الکترونیک فرودگاه شیراز ضمن پشتیبانی از اعتصاب کنندگان اعلام کردند اگر آنها نیز اعتصاب کنند کلیه پروازها مختل خواهد شد.

پرونده منتظری را به دادستان انقلاب نمی دهم

صبح امروز علی نیکوئی بازپرس مسئول رسیدگی به پرونده های اتهامی شیخ محمد منتظری، در تماسی‌با خبرنگار روزنامه اطلاعات گفت آقای مهدی هادوی دادستان کل‌انقلاب‌ازدادسرای شهرستان خواسته است پرونده های شیخ محمد منتظری به دادسرای انقلاب اسلامی فرستاده شودبا توجه به اینکه آقای دادستان کل انقلاب اسلامی سالها دراین امور اشتغال داشته و مطلع هستند که حتی مقام وزارت هم نمی‌تواند دستوری صادر کند که: پرونده‌ای از یک مرجع قضائی به مرجع قضائی دیگری انتقال داده شود، بدون اینکه مرجع مربوطه تصمیم قضائی در مورد عدم صلاحیت گرفته شود، بنابر این دستور ایشان قابل اجراء نیست.

وی افزود: برفرض که مرجع قضائی،مثلا دادسرای شهرستان تهران یادادسرای انقلاب اسلامی باشد، در اینجا عالی‌ترین مرجعی که به اختلافات رسیدگی خواهد کرد ،دیوان عالی کشور است که عالی‌ترین مرجع قضائی مملکت به‌شمار می آید. هرچند که بین این بازپرسی و دادسرای تهران درخصوص‌رسیدگی‌به‌پرونده های شیخ محمد منتظری که از درجات‌جنحه و جنائی‌است اختلاف نظری وجود ندارد و اتهامات ایشان از شمول آئین‌نامه های شورای‌انقلابی نیست تا پرونده های وی را به دادسرای انقلاب اسلامی ارسال داریم.

پرونده محمد منتظری دردادسرای انقلاب رسیدگی میشود

صبح دیروز، مهدی هادوی، دادستان کل انقلاب اسلامی ایران، طی‌نامه‌ای ازدادسرای تهران درخواست کرد،پرونده اتهامی محمد منتظری، رابه دادسرای انقلاب بفرستد. دادستان کل انقلاب اسلامی ایران رسیدگی‌به پرونده‌محمد منتظری را در صلاحیت دادسرای انقلاب دانسته‌است متن نامه‌ای که دادستان کل انقلاب به دادسرای تهران نوشته، بشرح زیر است:

ریاست دادسرای شهرستان

در مورد واقعه فروگذاه مهرآباد به اتهام آقای محمد منتظری پرونده‌ای در این دادسرا تشکیل شده است و نظر به اینکه موضوع مربوط به اتهماتی است که در صلاحیت این دادسرا میباشد خواهشمنداست پرونده‌تشکیل شده و درآن‌دادسرا نیزارسال فرمائید تا احیانا تعارضی بوجود نیایدکه موجب‌تبلیغات سوء معاندین گردد.

دادستان کل انقلاب‌جمهوری اسلامی ایران ـ مهدی‌هادوی

ارتش در آذربایجانغربی تقویت

هدایی اعزام ۲ گردان‌نیرو های ارتشی‌از قزوین‌به‌منطقه ارومیه، کسب اطلاع شد که از شهر های زنجان و همدان نیز نیرو های ارتشی به این منطقه اعزام شده است.

در اطلاعیه های‌قبلی،دلیل اعزام نیرو های ارتشی، برقراری امنیت و آرامش در منطقه ارومیه که‌درپی‌استقرار پایگاه ژاندارمری مسرز «سرو» متشنج شده‌بود اعلام گردید.

در اجرای این برنامه، ابتدا یک گردان سرباز و درجه‌دار وافسر ازلشکر ۱۶ زرهی قزوین عازم ارومیه‌شد. چند روز بعد نیز دومین گردان باتمام‌تجهیزات‌نظامی از لشکر ۱۶ زرهی قزوین بسوی ارومیه حرکت کرد و مورد استقبال مردم این‌شهر قرار گرفت.

اززنجان

گزارش رسیده از زنجان حاکی است که یک گردان از پرسنل تیپ ۲ زرهی زنجان، متشکل از تانک و نویخانه و افراد پیاده، بعد از ظهر دیروز در میان‌بدرقه گرم بازاریان و گروه های مردم زنجان، بسوی ارومیه حرکت کرد.

بهمین مناسبت‌بازارزنجان بحال تعطیل درآمد.

همدان ـ صبح دیروز ستونی از خودرو های‌ارتشی، همراه باتعدادی تانک وسایر ساز وبرگ نظامی ازپادگان همدان به‌طرف‌سنندج‌حرکت کردند.

سرهنگ بدره‌ای فرمانده پادگان همدان، دریک‌تماس تلفنی باخبرگزاری پارس در اینمورد گفت: از نحوه ماموریت احتمالی واحد های اعزامی‌اطلاعی دردست‌نیست.

وی افزود: اگرماموریتی در بین باشد ازطرف‌فرمانده پادگان سنندج تعلیم خواهد شد.

سرهنگ بدره‌ای حاضربه ادای توضیح بیشتری نشد.

بهنگام عزیمت ستون‌تانک از همدان‌به سنندج، مردم این شهر سربازان و افراد ارتش را بدرقه کردند.

ازسوی دیگر سرهنگ سپهری فرمانده لشکر ۲۸ کردستان در یک تماس تلفنی با اطلاعات در موردا‌عزام ستون تانک وخودرو از همدان به‌سنندج گفت :ممکن است واحدی‌از ارتش‌جابجا شود اما در حال حاضر گمان نمی‌کنم یک تیپ زرهی به‌سنندج بیاید.

اعزام نیرو از شیراز

همچنین درپی وجود شایعاتی مبنی بر اعزام نیرو ازهوابرد، شیرازبه‌ارومیه. پاستاد هوابرد شیراز تماس گرفته شد.

دراین تماس، شایعه‌اعزام نیرو تکذیب شد و اعلام گردید که تاکنون از هوابرد شیراز، نیرو به‌ارومیه اعزام نشده است ودر صورت انجام چنین کاری درآینده، بایداز ستادمرکز دستورلازم صادر شود.

اخراج از ارتش

سرهنگ ،نظام امیران جانشین فرمانده تیپ ۲زرهی زنجان درمورد اعزام نیرو از زنجان به‌ارومیه گفت: تانکون۳ سری نیرو اززنجان حرکت کرده‌که آخرین سری آن ساعت‌۵و نیم بعد ازظهر دیروز بود.

وی افزود: این نیروهم اکنون از میانه نیزگذشته است.

وی همچنین گفت: جمعی یک گروه زرهی در میان‌این ۳سری نیرو حرکت کرده‌اند که روحیه خوبی داشتند.

وی درمورد این شایعه‌که عده‌ای از دستور سرپیچی وحاضر به رفتن به ارومیه نشده‌اند گفت: فقط یک نفر درجه‌دار ازاجرای ماموریت سرپیچی کرد که آنهم بابی‌ـ سیم که‌هم‌اکنون از لشکربمن شد از ارتش اخراج گردید.

شیخ‌الاسلام‌زاده به‌حبس ابدمحکوم‌شد

شعبه اول دادگاه انقلابی اسلامی تهران پس از ۹ جلسه دادرسی، ۵ روز شور و تحقیق دکتر شجاع‌الدین شیخ الاسلامزاده وزیرپیشین بهداری و بهزیستی رامفسد فی‌الارض شناخت ،امابا‌توجه به عوامل تخفیف دهندهٔ کیفر او را به حبس دائم ومصادره اموال محکوم کرد.

در رای صادره از سوی دادگاه، سه‌قسمت‌محکومیت برای دکتر شیخ الاسلامزاده در نظر قرار گرفته است. متن رای دادگاه بدینقرار است:

خلاصه اتهامات متهم:

دکتر شیخ الاسلامزاده فرزند سید حسن ٤٨ ساله طبیب متخصص جراحی استخوان و مفاصل بشرح کیفرخواست صادره به‌قرار زیر است:

سوء استفاده وغارت‌بیت‌ـ المال به نفع خود و دیگران همکاری فعلانه و صمیمانه درجهت تحکیم مبانی رژیم منفور سابق با عضویت در کابینه های غیر قانونی و ضدمردمی هویداوآموزگاره تخریب و افساد در سیستم بهداشتی و درمانی مملکت، اختصاص دادن بودجه درمان وبهداشت در راه عیاشی و فساد، پرداخت باج‌های کلان به وابستگان داخلی وبین‌ـ المللی رژیم سابق و نتیجتا فساد در سیستم اقتصادی کشور متهم با توجه به مجموعهٔ ادله و اسناد موجود در پرونده و همچنین گواهی شهود معرفی شده بوسیله دادسرای انقلاب اسلامی با ارتکاب جرائم فوق‌الذکر به شرح کیفرخواست، که دلایل اتهامی آن طی۲۸برگ مشروحا ذکر شده است، مفسد فی‌الارض شناخته می شود لیکن با توجه به‌وجود عوامل مخففه، از جمله‌عدم کفایت دلایل در مورد وجوه رابطه نامشروع متهم‌از نظر مقررات شرعی همچنین نحوهٔ مدافعات او درمحضردادگاه، بعلاوه امکان استفاده از تخصص وی بنفع ملت و بیماران و توجه به سایر قرائن موجود در پرونده به حبس دائم محکوم میشود، ضمنا حکم استرداد کلیه اموال نامبرده واقارب درجه اولش که به ناحق از بیت‌ـ المال غارت نموده است بنفع مستضعفین صادر و اعلام می شود. وشامل اعاشهٔ خانوادهٔ تحت تکفل محکوم در حد مستضعفین از شمول این‌حکم مستثنی است، بعلاوه‌محکوم مکلف است طبق برنامه‌ای که‌وزارت بهداری‌وبهزیستی جمهوری اسلامی ایران‌تنظیم می‌نماید تا پایان عمر که در زندان بسر میبرد به درمان ومعالجهٔ بیماران‌بطورراییگان بپردازد. رای صادره قطعی ولازم‌الاجرا است.

ادامه‌اعتصاب کارمندان مخابرات‌هواپیمائی

اعتصاب کارمندان اداره مخابرات سازمان هواپیمائی کشوری امروز هم ادامه یافت. نشست و برخاست پروازهای داخلی و خارجی هواپیماها دیروز و امروزنیز طبق‌برنامه صبحگی انجام شد

یکی از نمایندگان کارکنان اعتصابی‌اداره مخابرات‌سازمان هواپیمائی کشوری صبح‌امروز در گفتگوئی‌با خبرنگاراطلاعات گفت: در سازمان هواپیمائی کشوری ٤ گروه مخابرات، الکترونیک، مهندسی‌هواپیما و مراقبت پرواز سرگرم کارند اما به تکنیسین های‌مخابرات۲ هزار تومان مزایا داده میشود درصورتی که به همین تکنسین ها در مراقبت پرواز۶ هزار تومان مزایا داده می‌شود. این بخاطر زدو بند های دوران طاغوت بوده‌است مقامات سازمان هواپیمائی کشوری میخواهند با وعده ووعید اعتصاب ما رابشکنند.

وی اضافه کرد: از آنجا که اجازه یا طرح‌پرواز از ۲۴ ساعت قبل رد میشود پروازها طبق معمول انجام میشود ولی در صورت ادامه اعتصاب به علت‌بسته بودن مدارشبکه مخابراتی داخلی و بین‌المللی چون اجازه پرواز صادر نمی شود نشست و برخاست هواپیما ها مختل خواهدشد.

تحصن دانشجویان مدرسه عالی هواپیمائی کشور امروز نیز ادامه یافتو قرار است هیئتی از سوی دفتر حضرت آیت‌الله طالقانی‌به محل‌مدرسه عالی مراجعه و با متحصنین مذاکره کند.

این دانشجویان خواستار بهبود کیفیت آموزشی مدرسه عالی هواپیمائی شدند.

صبح دیروز نیز دوتن از دانشجویان مدرسه عالی هواپیمائی کشوری که خودرا نمایندگان دانشجویان این مدرسه عالی مینامیدند به روزنامه اطلاعات مراجعه‌کردند و در ارتباط با خبری که پیرامون تحصن عده‌ای از دانشجویان‌آموزشگاه‌هواپیمائی دراطلاعات روز سه‌شنبه درج گردید گفتند:

«ما در حدود ۱۰۳ نفراز تعداد کل ۱۹۶ نفردانشجویان آموزشگاه هواپیمائی مخالفت شدید خود را به این شوع تحصن ها اعلام میداریم.

عده‌ای میخواهند تحت عنوان بالا بردن سطح‌آموزشی به خواست های فردی خود جامه عمل بپوشانند که همانا تحمیل آقای دکتر دلیک به عنوان رئیس آموزشگاه یکی از آنها میباشد.

یکی از کارکنان «مراقبت پروازه هواپیمائی کشوری‌نیز در گفتگوبا اطلاعات اظهارات کارکنان مخابرات را در این زمینه که در صورت ادامه اعتصاب آنها پرواز های داخلی و خارجی مختل می‌ـ گردد بی‌اساس خواندگفت. واحدی که اعتصاب کرده کارمندان آن در امور تلگراف ها سرگرم کارند و عملیات کنترل‌پرواز هواپیماها متوقف نشده است و این امور بمبرج مراقبت و قسمت مراقبت‌پرواز مربوط است که پرسنل آن کماکان به فعالیت خود ادامه می دهند.

صبح دیروز نیز مهندس والی‌رئیس سازمان هواپیمائی کشوری‌در جمع کارکنان اعتصابی مخابرات هواپیمائی کشوری حاضر شد و با چند تن از نمایندگان اعتصابیون گفتگو کرد اما مذاکرات به نتیجه نرسید.یکی از نمایندگان کارکنان اعتصابی دراین‌زمینه به‌اطلاعات گفت :حل مشکلات ما در حد سازمان ممکن‌نیست و تصمیم گیری در این باره با سازمان برنامه و بودجه و سازمان‌امور اداری‌واستخدامی کشور است.

تقویت مرزی

کرمانشاه ـ گزارش‌های رسیده از نوار مرزی ایران وعراق حاکی است که دولت عراق نوار مرزی خودرا در غرب کشور بوسیله چریک های دولتی و قوای نظامی تقویت کرده است. هرروز نیز هواپیما های عراقی در نوار مرزی درخاک آن‌کشور به‌پرواز درمی‌آیند.

به گزارشهای رسیده، تقویت قوای عراقی بخاطر مقابله با اکراد این کشور است.

آیت‌الله طالقانی نمازجمعه‌میخواند

شب گذشته امام خمینی باارسال پیامی برای آیت‌الله طالقانی‌به‌ایشان تکلیف‌کردند که از این پس نماز جماعت را به وکالت از طرف ایشان در تهران برگزار نمایند. براساس گزارش سیمای جمهوری اسلامی،قرار است این نماز از جمعه این هفته (فردا)درداشنگاه تهران‌برگزار شود. حضرت آیت‌الله طالقانی درمقام‌امام‌جماعت، این‌نماز رابرگزار خواهند کرد.

پیش از برگزاری نمازجمعه ابتدا از سوی امام مبعوث جماعت (آیت‌الله طالقانی) مسایل سیاسی و اجتماعی‌در دوخطبه به اطلاع‌ملت‌ایران خواهد رسید و در پی آن دورکعت نماز جمعه خوانده می‌شود. این نماز بجای نماز «جمعه» برگزارمیشود و حدود شرعی اقتدا به آن هنوز مشخص نشده است.

٤ مفسدفی‌الارض تیرباران شدند

همدان ـ بارای دادگاه انقلاب اسلامی همدان ۳ عامل فروش و توزیع‌هروئین محکوم به اعدام شدند. دادگاه با قرائت متن‌کیفر-خواست علیه ۳ متهم‌بنامهای محمد رضا همایونفر اهل همدان، فلامرضا رزمخواه اهل بیرجند و ساکن‌تهران وحسین رزمخواه اهل‌بیرجند وساکن راهدان، آغاز شد.

در پایان جلسات دادگاه این ۳ نفر باتهام حمل ۱۱٤ کیلو و ۹۰۰ گرم‌هروئین‌که قابل تبدیل به ۵۰۰ کیلو گرم هروئین است، نشر فساد و سعی درانحراف‌مردم، توطئه علیه انقلاب ایران، قتل عمدی رمضانعلی اهل روستای «داغ داغ‌آباد»،تیر-اندازی به ماموران و مجروح کردن یک پاسدار، مفسد فی‌الارض و محارب با خداو رسول خداو نایب‌امام‌شناخته وبه اعدام محکوم شدند.

حکم اعدام ساعت۲ بامداد امروز اجرا شد.

تیرباران پاسبان

اراک ـ دادگاه انقلاب اسلامی اراک باتهامات‌پاسبان محمود یزدانی رسیدگی کرد ودر پایان او را مفسدفی-الارض شناخت و صبح‌امروز حکم اعدام درباره وی اجرا شد.

رسیدگی باتهامات این پاسبان ۲ روز بطول انجامید وطی جلسات افرادی که از وی‌شکایاتی داشتنددردادگاه حاضر شدند و شهادت‌دادند.

فروش استثنائی انواع تلویزیون های رنگی پارس با ۱۰٪ تخفیف ۸۳۲۱۲۸ ـ کرج۲۵۷۶

شام ـ عمان ـ مشهد مقدس

تهران ـ دفتر حج توکلی تبریزی تلفن ۵۲۹۲۵۵ آ ـ ۱۳۷۵۵

یك زن و۲ مرد تیرباران شدند

صحرگاه امروزـپنجشنبه ٤ مرداد ماه ۵۸ـ دادگاه شرع اسلامی آبادان و خرمشهر به پرونده ۲ نفر از متهمین و ضد انقلابیون و مفسدین فی‌الارض ومحارب با خدا رسیدگی کرد وحکم دادگاه بشرح زیر صادر گردید:

۱ـ صالح‌عدیراوی‌به‌اتهام قیام علیه حکومت جمهوری اسلامی ایران اعدام شد.

۲ـ عبدالحسین راشدی‌به اتهام قیام علیه حکومت جمهوری اسلامی وشرکت‌

استاندار زنجان استعفا کرد

آیت‌الله حاج سید محمد رضا بروجردی در مشهد باحضرت آیت‌الله العظمی شریعتمداری دیدار وگفت‌وگو کرد.

استاندار زنجان بخاطر شرکت در انتخابات مجلس خبرگان، از سمت خود کناره گرفت.

درپی دستگیری یکی از دزدان مسلح وابسته به رژیم منفور پهلوی دربم، پیشه‌وران این شهر مغازه های خود رابستند و بابراه‌انداختن تظاهرات خیابانی،خواستار اعدام او شدند.

باتعیین دادستان جدید دادسرای انقلاب اسلامی بوشهر، اولین دادگاه انقلاب بوشهر، از هفته آینده، کارخود را آغاز میکند.

گزارش خبرنگاران اطلاعات در شهرستانها را در این زمینه‌ها می خوانید:

● مشهد ـ آیت‌الله حاج سید محمد رضا بروجردی به منزل حضرت آیت‌الله العظمی شریعتمداری‌درمشهد رفت وبا ایشان ملاقات‌کرد.

استعفای استاندار

● زنجان ـ هادی موتمنی استاندار زنجان از سمت خود استعفا کرد.

وی علت استعفای خود را شرکت در انتخابات مجلس خبرگان ذکر کرده است.

معرفی کاندیدا

● قزوین ـ از سوی دانش آموزان عضو حزب جمهوری اسلامی در قزوین، حجت‌الاسلام حاج شیخ هادی باریک‌بین جهت شرکت در مجلس نهایی بدرستی قانون اساسی کاندیدا شد.

دوباره دستگیر شد

● دو گروه از روستائیان قراء «نیرید» و «چهك» شهرستان قزوین که‌ازحدود یك هفته قبل در مسجدالنبی این شهر بعنوان اعتراض‌به رای دادگاه انقلاب اسلامی قزوین در مورد آزادی داود گیلانی تحصن اختیار کرده بودند، با دستگیری مجدد وی، به تحصن خود خاتمه دادند. داود گیلانی یکی از ملاکین و عضو سابق انجمن شهر قزوین است.

اعدام باید گردد

●بم علی بنی‌اسدی‌یکی‌از سارقین مسلح فراری و از همکاران رژیم منفور پهلوی دستگیر شد.

درپی دستگیری‌این سارق، مردم بم مغازه ها را تعطیل کردند و ضمن تظاهرات و راهپیمایی در خیابان های این شهر خواستار اعدام‌او شدند.

دستگیری رباخواران

●آمل ـ کمیته مبارزه‌با رباخواران آمل ۲تن از ربا خواران معروف این شهررا دستگیر کرد.

این ۲ که مسلم رحمانی و حاج‌نورعلی شاکری‌نام‌دارند، به دادسرای انقلاب اسلامی آمل تحویل داده شدند.

شرکت در جهاد سازندگی

●همدان ـ بدنبال اعلام جهادسازندگی، بامدادديروز شهر همدان بحال تعطیل درآمد.

گروههای مختلف مردم با وسایل شخصی‌بسوی‌روستا ها بحرکت درآمدندتا نسبت به جمع‌آوری محصولات کشاورزی روستائیان کمک کنند.

سخنرانی استاندار

●قاین‌ـ طاهر احمدزاده استاندار خراسان باتفاق‌چند تن از معاونین خود باهلی‌کوپتر وارد قاین‌شد ومورد استقبال مردم این‌شهر قرار گرفت.

استاندار خراسان درمسجد جامع‌قاین‌برای‌مردم‌سخنرانی نمود و از بخشداری و بیمارستان این شهر بازدید کرد.

●آیت‌الله هاشمی نژاد نماینده امام خمینی واردقاین شد و در مسجد جامع و مدرسه علمیه جعفریه‌این‌شهر سخنرانی کرد.

تحصن دانش‌آموزان

●شوشتر ـ گروهی از دانش آموزان و جوانان شوشتر در محل دادسرای این شهر تحصن کردند.

این گروه طی قطعنامه‌ای خواستار تصفیه ادارات از عناصر فاسد، خلع‌لباس چند تن از روحانی نماها، و دستگیری‌و مجازات توزیع کنندگان مواد مخدر و محتکرین موادغذایی شدند.

شوشتری بازپرس دادسرای انقلاب اسلامی شوشتر با متحصنین وارد مذاکره‌شد و تحصن خاتمه یافت.

●از سوی دادسرای انقلاب اسلامی شوشتر اطلاعیه‌ای خطاب‌به‌محتکرین انتشار یافت.

دراین اطلاعیه آمده است که کالاهای احتکار شده در صورت کشف، به نفع صندوق‌جهاد سازندگی‌خرج میشود وصاحب‌کالا تحویل دادگاه انقلاب خواهد شد.

●یک انبار محتوی۴۰۰ کیسه سیمان احتکار شده توسط پاسداران انقلاب اسلامی شوشتر کشف شد.

سیمان ها در خیابان با نرخ عادلانه بفروش رسید.

رهایی از زندان

●نهاوند ـ دادستان انقلاب اسلامی‌نهاوندباسامی ۹نفر دیگر از زندانیان این شهرستان راکه آزاد شده‌اند بشرح زیر اعلام کرد:

حسین شهبازی ـ بهزاد ابطحی ـ کریم الفت ـمهدی اخباری ـمحمد رسول شهبازی‌ـ نصرت‌الله حیدری ـ فتح‌الله امیری‌ـجهانبخش خدارحمی و عباس علی مرادیان.

پریروز نیز ۱۳ نفر از زندانیان نهاوند از زندان آزاد شدند.

کاندیدا های جامعه روحانیت

●کرمان ـ حزب جمهوری اسلامی، جامعه روحانیت‌و نهضت آزادی‌کرمان کاندیدا های خود را برای شرکت در مجلس خبرگان باین‌شرح معرفی کردند:

حجت‌الاسلام محمد جواد حجتی کرمانی‌ـ دکتر جواد باهنر ـ حجت‌الاسلام شیخ مرتضی فهیم کرمانی و حجت‌الاسلام مهدوی.

●یاسوج ـاز سوی‌هادوی دادستان کل انقلاب اسلامی ایران، سامنژاد به سمت دادستان انقلاب اسلامی یاسوج منصوب شد.

اعزام به روستاها

● شهر بابك ـ گروهی از اعضای ستاد جهاد سازندگی شهر بابك، برای رفع نیاز مردم روستاهای شهر بابك، عازم روستاها شدند.

این عده، کارهای خود را در زمینه‌های عمران و آبادانی آغاز کردند.

تاریخ شروع دادگاه

● بوشهرـاز سوی هادوی دادستان کل انقلاب جمهوری اسلامی ایران، عبدالمحمود مخرونی به‌سمت دادستان دادسرای انقلاب اسلامی‌بوشهر منصوب شد. در پی این انتصاب اعلام شد که اولین دادگاه انقلاب در بوشهر هفته آینده تشکیل می‌شود.

استقبال از سربازان

● ارومیه ـ یك گردان سرباز و درجه‌دار اعزامی از لشکر ۱۶ زرهی قزوین وارد ارومیه شد.

مردم ارومیه از افراد این گردان استقبال کردند.

● دادستان انقلاب اسلامی ارومیه اعلام کرد که دراجرای فرمان رهبر انقلاب امام‌خمینی مبنی برعفو گناهان صغیره و تسریع در رسیدگی به‌اتهامات زندانیان ۷ نفراز زندانیان ارومیه آزاد شدند.

● دادستان‌انقلاب اسلامی ارومیه‌همچنین اطلاعیه‌ای‌انتشار داد و طی آن از کلیه تجار و کسبه این شهر خواست تا اجناس را باسود اسلامی در اختیار مردم قرار دهند.

در این اطلاعیه آمده است که گرانفروشان جهت مجازات شرعی به دادگاه معرفی‌خواهند شد و مردم می‌توانند شکایات خود را در اینمورد تسلیم کنند.

معرفی کاندیداها

● انجمن اسلامی «شمشك» کاندیداهای مجلس خبرگان‌را در استان مرکز، بشرح زیر، معرفی کرد:

آیت‌الله سید محمودطالقانی ـ آیت‌الله حسینعلی منتظری ـ آیت‌الله دکتر سید محمد بهشتی ـ دکتر ابوالحسن بنی صدر ـ مهندس عزت‌الله سحابی‌ـ دکتر اسدالله‌مبشری.

دکتر حسن توانائیان‌فرد، دکتر صادق طباطبایی، خانم زهرا رهنورد، آیت‌الله‌دکتر علی غفوری.

رسیدگی به خواستهای کارگران

●اراك ـ بدنبال تحصن کارگران «پاستوشیر» اراك، جلسه‌ای در محل فرمانداری با حضور شرفپور مدیر کل کار و امور اجتماعی استان مرکز و فرماندار تشکیل شد. در این جلسه پس از رسیدگی‌بدرخواست کارگران پاستوشیر و کشت و صنعت اراك قرار شد مقداری از مطالبات عقب افتاده آنان پرداخت شود و کارگران کار خود را ازسرگیرند.

● امتحان انتخاب معلمین چند پیشه استان مرکز در ۸حوزه انتخاباتی انجام شد. در این امتحان بیش از هزار وپانصد نفر شرکت داشتند که حدود صد نفر در سطح استان جذب خواهند شد.

● شیراز ـ علی‌دانش‌منفرد استاندار شیراز در اجتماع افسران و درجه‌داران و سربازان ناحیه ژاندارمری فارس شرکت کرد وبرای آنان سخن گفت.

پایان تحصن

● ـ عشایر عرب خمسه «خورانگان» فسا در پی تحصن چند روزه خود در دادسرای این شهر، با صدور قطعنامه‌ای، به تحصن خود پایان دادند.

چندی قبل، جوانی بنام محمود خسروانی از عشایر عرب‌خمسه بدست‌امان‌رضایی بقتل رسیدو بدنبال‌آن‌عشایر عرب خمسه در دادسرای فسا تحصن کردند.

دیروز متحصنین ضمن صدور قطعنامه‌ای و تعیین۱۵ نماینده از میان خود، به عنوان رابط با مقامات‌مسئول به تحصن پایان دادند.

این گروه در قطعنامه‌خود متذکر شدند که چنانچه تا روز شنبه آینده دادگاهی برای محاکمه قاتل تشکیل نشود، مقامات دادسرامسئول هرگونه عواقب وخیم این سهل‌انگاری خواهند بود.

کاندیداهای روحانیان

● اصفهان ـجامعه‌روحانیت اصفهان چهار نفرازروحانیون را برای شرکت در مجلس خبرگان معرفی کرد. این عده عبارتند از آیت‌الله‌حاج آقا حسین خادمی ـآیت‌الله سید محمد علی‌موحدابطحی، آیت‌الله حاج شیخ حسن صافی‌اصفهانی‌و حجت‌الاسلام حاج سید احمد فقیه ایمانی.

★ حجت‌الاسلام حاج سید محمد علی صادقی طی اطلاعیه‌ای با اظهار تشکراز جامعه‌روحانیت و مردم‌متدین اصفهان، به علت کسالت‌از قبول نمایندگی‌مجلس‌خبرگان عذرخواست.

● جامعه مبلغین و مدرسین و روحانیت اصفهان با صدوراطلاعیه‌ای خطاب به سرپرست رادیو تلویزیون مرکز اصفهان، ضمن‌اعتراض به عدم پخش بموقع اطلاعیه مربوط به حجت‌الاسلام سبحانی اعلام کردند که آیت‌الله خادمی مجتهدجامع الشرایط مسلم ورئیس‌حوزه علمیه و زعیم‌روحانیت‌ومرجع مطلق استان اصفهان هستند و ضمن ابراز نهایت تاسف از مسئولان‌اداره‌مذکوراعلام میدارد فقط تصدیق‌وگواهی معظم له در هر موردازطرف جامعه روحانیت رسمی و معتبر است و هرنوع‌آگهی که از طرف جامعه روحانیت اصفهان صادر گردد فقط باید به امضاء ایشان رسیده باشد والا معتبر نیست ودر آینده‌موجب‌شکایت‌روحانیون این شهر به مقامات صالحه خواهد شد در پایان این اعلامیه آمده است: به جهت اینکه این قبیل پیش آمد ها تکرار نشود ثقةالاسلام حاج شیخ رضا ناطق سرپرست مدرسه علوم دینی احمدیه معرفی میشوند که رابطبین آن اداره و جامعه‌روحانیت باشد.

کاندیدا های فرهنگیان

● کرمانشاه‌ـ جامعه‌اسلامی فرهنگیان کرمانشاه طی اطلاعیه‌ای، حجت‌الاسلام سید موسی موسوی و سید محمدعباس زادگان معاون دانشگاه رازی را به‌عنوان کاندیدای‌مجلس‌خبرگان‌معرفی کرد.

بحث درباره قانون اساسی

● به منظور بحث در باره قانون اساسی وجنبه های مختلف مجلس خبرگان از سوی جوانان مسلمان کرمانشاه اجتماعی در تالار آموزش و پرورش تشکیل شد. در این گردهمائی دکتر سید رضا موسوی، محمد عباس زادگان، دکترسلیمی، مهندس هاشمی و علی فیروزفر سخنانی‌ابرازکردند.

وضع مریوان همچنان بحرانی است

سنندج ـ هیات اعزامی بررسی وضع منطقه مریوان بدون‌نتیجه‌به تهران‌بازگشت.

شکیبا استاندار کردستان در مورد شکست مذاکرات هیات اعزامی به مریوان، گفت: علت به‌نتیجه‌نرسیدن مذاکرات، مسئله حفاظت شهر مریوان بود.

وی افزود: مردم‌باقیمانده در شهر مریوان اصرار داشتند تا حفاظت شهر به افراد ژاندارمری سپرده‌شود اما هیات اعزامی‌عقیده‌داشت که حفاظت شهر مشترکا به عهده مجاهدین و افراد ژاندارمری، یا مجاهدین و مردم، ویا مجاهدین و افراد ارتش باشد.

استاندار کردستان اضافه کرد: هیچگونه دخالتی در حل و فصل مسائل سیاسی منطقه ندارم زیرا از جانب دولت ووزارت کشوردستورـ العملی به استانداری ابلاغ شده است.

استاندار کردستان با اشاره به وضع‌حاضرمریوان گفت: این شهر همچنان تعطیل است و حدود هفتاد درصد از مردم، از شهر رفته‌اند و از شهر ها وروستا های اطراف به آنان کمك‌می شود.

وی در پایان، بار دیگر دخالت افراد ارتش را در حوادث مریوان تکذیب‌کرد.

وضع مریوان بحرانی است

● کرمانشاه‌ـآقای کلیجی معاون استانداری کردستان صبح امروز در یك تماس تلفنی با خبرنگار اطلاعات‌در کرمانشاه، اوضاع مریوان را بسیار حساس تلقی کرد وگفت: کوچکترین اشتباه ممکنست درگیری‌شدیدتری ایجاد کند.

کلیجی ضمن گله‌ازرادیو تلویزیون و بعضی روزنامه ها افزود:

ـ اوضاع مریوان بقدری حساس شده که‌اگرصحبتی در مورد گروهی شود، به مذاق گروه دیگر تلخ می‌ـ نشیند بهمین جهت بایدبرای گریزازدرگیریهای‌ناخواسته نهایت دقت بعمل آید.

کلیجی اضافه کرد:رادیو تلویزیون و بعضی روزنامه ها کار مارا سخت‌تر کرده‌اند، مثلا بعضی‌ها شورای انقلاب اسلامی مریوان را قبول ندارند ولی رادیو تلویزیون از شورای انقلاب اسلامی نقل‌قول میکند.

وی خاطرنشان ساخت: در حال حاضر اهالی‌مریوان به «بایوه» و شهر های اطراف آن کوچ کرده‌اند و شهردر دست‌دو گروه‌درگیر می‌باشد.

راه‌پیمائی مردم مهاباد

● مهاباد ـ بعد ازظهردیروز هواداران چریك های فدائی خلق و جمعیت راه رهائی‌کرد در مهاباد، دست به‌یك‌راه‌ـ پیمائی زدند. راه‌پیمایان سپس در میدان «قاضی‌ـ محمد»اجتماع کردند و پس از خواندن پیام آیت‌الله‌سید عزالدین حسینی، سازمان چریك های فدائی خلق و جمعیت راه‌رهائی قطعنامه‌ای در شش ماده قرائت شد.

انتخاب هیات رئیسه انجمنهای نظارت مرکزی اقلیت‌ها

اولین جلسه انجمن‌نظارت مرکزی انتخابات مجلس بررسی نهایی قانون اساسی جمهوری اسلامی ایران‌حوزه انتخابیه اقلیت کلیمی بعد ازظهر دیروز در فرمانداری تهران تشکیل گردید و برای انتخاب رئیس نایب رئیس و ۳ منشی بارای‌مخفی اخذ رای بعمل آمد در نتیجه آقایان دکتر منوچهرالیاس به عنوان رئیس، فیض‌الله مخوبات به عنوان نایب‌رئیس اسرائیل حذوت و هوشنك کهن وخانم نیره حبرون به عنوان منشی انتخاب شدند.

همچنین اولین جلسه نظارت مرکزی انتخابات مجلس بررسی نهایی قانون اساسی جمهوری اسلامی ایران حوزه انتخابیه اقلیت آشوری ـ کلدانی در ساعت ٤ بعداز ظهر دیروز در فرمانداری تهران تشکیل گردید در این‌جلسه‌آقایان: داود میخائیل‌زاده بعنوان رئیس اندریوس بنیامین به عنوان نایب رئیس یونس خاجی ژوزف تمرز والفنس‌ـ اودیشو به‌عنوان منشی‌انتخاب شدند.

ضدانقلاب هفته‌ای ۴۲ میلیون تومان خرج شایعه‌پراکنی میکند

دیروز یک بار دیگرشایعات مربوط به لزوم حضور زنان‌با چادر در ادارات تکذیب‌شد.

سخنگوی دولت شایعات مربوط به اینکه از چند روز گذشته تعدادی اتومبیل و وانت بار با بلندگودر شهر گردش میکنند و این‌شایعات را پخش میکنند از جمله این که‌میگویند‌درماه‌مبارک رمضان خانم هایا نباید سر کارخود حاضر شوند یا با چادر و حجاب به سرکار خودبروند نادرست خواند. وی‌افزود همچنین گفته میشود که‌برخی از وزارتخانه‌ها بکار خانم‌های کارمندخاتمه داده‌یابزودی‌خاتمه خواهند داد و باز در برخی محافل و بوسیله اطلاعیه‌هائی شایع کرده‌اند که خانم هاو نیز آقایان در صورت عدم رعایت مقررات دولتی‌و مذهبی مذکور خودمسئول حفظ جان خود خواهند بود.

سخنگوی دولت در مورد این شایعات گفت اندکی‌توجه به محتوای و زمان نشر این شایعات و اکاذیب نشان می دهد که دشمن بانهایت هوشیاری کوشش‌میکند با استفاده از تعصبات فرقه‌گرائی جهل ـ خود خواهی ـفرصت طلبی و وابستگی ایادی‌شناخته و ناشناخته به صهیونیسم و امپریالیسم بین‌المللی جامعه متحد و متفق و اسلامی ما را ضربه پذیر ساخته وازآن طریق راه را برای تضعیف جامعه و دولت‌که مالاموجبات بازگشت استبداد استعمار و استثمار را فراهم خواهدآورد آماده کند.

سخنگوی دولت گفت که چرا اینگونه شایعات درقاطبه ملت که مومن هستند وآگاه اثر نمی‌کند و فقط قشر خاصی را دربر میگیرد. این خود دلیل آنست که دشمن اززمینه های جهل‌عمومی استفاده‌کرده وبا خرج حداقل ٦ میلیون دلار (٤٢ میلیون تومان) در هفته همانگونه که چندی پیش اعلام داشتم با استفاده از متخصصین و کارشناسان روانشناس و جامعه شناس زمینه های پیوند عمومی را ازبین برده‌وروحیه بی‌اعتمادی را باعث شود.

سخنگوی دولت گفت هیچ بعید نیست که افراد را هم اجیر کرده و مامور سازند که‌درایام مامرمضان بخانهٔ تعرض روا دارند و یااعمال خشونت کنندابن وظیفه‌تك تك افراد ملت است که با اینگونه افراد با قاطعیت برخورد کرده و آنها را تحویل نیرو های انتظامی دهند.

وی‌اضافه کرد درمذاکره‌ای باوزیر کشور، ایشان گفتند که به نیروهای شهربانی دستور داده‌اند ضمن رعایت مصالح امت اسلام و عفت عمومی درماه مبارك‌رمضان ازجمله بست مبودن‌رستوران ها و اماکن عمومی‌ـ هتلهای بین‌المللی و مسافرخانه ها مستثنی هستند ـ با هرگونه اخلالگری‌و باایجادمزاحمت برای خانمهاو اعمال‌هرگونه روش وشیوه‌اکراه‌و اجبار باقاطعیت ولو منجربه‌اعمال خشونت‌گرددجلوگیری‌کنند.

هیچکس حق ندارد معترض کسی بشود وایجاد تشنج‌و ناراحتی کندسخنگوی‌دولت در قسمت دیگری ازسخنان خود گفت شایعات مربوط به حذف خانمها از خدمات اداری‌ویا دستورالعمل‌جدید و یا شرایط جدید برای کار خانمها بهیچ وجه‌صحت نداردو هرگزچنین‌بخشنامه‌ای نه از طرف نخست وزیر و نه‌از طرف اقایان وزرا ونه از طرف سازمان‌های دولتی و وابسته بدولت صادرنشده است. در ارتباط بااین‌نوع تحریکات سخنگوی دولت‌به شایعات مشابه درنیمه اسفند سال گذشته اشاره کرد و گفت اخلالگریهائی توسط عده‌ای مزدور که بعد ها شناسائی شدند و سوابق خیانت بخاق وخوش‌رقصی برای رژیم گذشته داشته‌اند صورت گرفته بود، این امر تاکید همان مطلبی است که گفتم ممکن است ضد انقلاب و ایادی رژیم گذشته با بکار گماردن افراد خود، دست بهرگونه عمل‌غیر انسانی‌زده و آنرا در انظار عمومی به مامورین دولت و پاکروهی از افراد ملت نسبت دهد و باز همانطوری که گفته شد مهمترین عامل‌و وسیله برای خنثی کردن این دسیسه ها بیداری‌ـهوشیاری‌ـ مراقبت انقلابی و رعایت نظم وتعهد اخلاقی و اجتماعی تك تك افراد ملت است که بیش از هرعامل دیگری موثر وکارا خواهد بود.

اطلاعیه دفتر نخست‌وزیر درموردمندرجات ۲ نشریه

مهندس بازرگان نخست‌ـ وزیر از مجله ایرانشهر و روزنامه پیغام امروزخواست، که تلکس خبر منتشره خود را در مورد، اعزام مامور از سوی دولت موقت جمهوری اسلامی، برای تهیه مدارك افراد چپی‌مقیم‌خارج دراختیار وی قرار دهند.

متن نامه نخست‌وزیر به این شرح است:

دفتر نخست وزیردررابطه با مقاله مندرج در یکی از شماره های اخیر مجله ایرانشهر چاپ لندن خطاب به‌آقای‌مهندس‌مهدی‌بازرگان که در آن ادعا شده بود شخصی بنام آقای متین از طرف آقای دکتر ابراهیم یزدی وزیر امور خارجه تعیین شده است که با همکاری سفارتخانه‌های‌ایران در لندن و دیگر کشورهای اروپائی سوابق و پرونده‌های افراد چپی ومارکسیست‌هارا که قبلا بوسیله ساواك‌تهیه شده بطور محرمانه‌به‌ایران بفرستند و نشریات منتشره در اروپا را بررسی کنندتا اگر مطلبی ناپسند درباره ایران با مقامات ایرانی در آنها دیده شد ترتیب توقیف آنها در فرودگاه تهران‌داده شود گفت: دعاوی‌طرح‌شده در این مقاله همانطور که سخنگوی وزارت امور خارجه به «تهران تایمز» گفته‌است (مقاله مندرج در شماره مورخ ۲۸ ژوئن این‌روزنامه) سرتاپا کذب محض است و توصیه آقای نخست‌وزیر به «ایرانشهر» و «پیغام‌امروز» این است که اگر راست‌می گویند و چنین مطالب‌کذبی را باور دارند و می‌خواهند مردم هم باور کنندخوبست‌به عنوان روزنامه‌نگارانی مسئول در این دوره تحول انقلابی سند این ادعا رامنتشرسازند ومجله ایرانشهر که درمقاله خود ادعا میکنند تلکس‌هائی از طرف وزارت امور خارجه دراینباره بچند سفارتخانه در اروپا رسیده متشکر می‌ـ شویم که لااقل متن یکی از این تلکس‌ها را به عنوان سند و مدرك برای عامه انتشار دهد تا مردم بحقیقت موضوع واقف شوند.وتحریك کنندگان افکار عمومی را به شناسند. وگرنه پراکندن شایعاتی از این قبیل‌درباره سانسور مطبوعات‌درفرودگاه آنهم درباره مملکتی که در آن بیش از دویست‌نشریه روزانه و هفتگی منتشر می شود و مطبوعات آن به یمن انقلاب شکوهمند اسلامی از چنان‌آزادی‌وسیعی‌برخوردارند که مخبر لوموند در این باره می نویسد (آزادی مطبوعات در ایران حسادت لیبرال ترین دمکراسیهای غربی را برمیانگیزد، یا از سرناآگاهی محض است و یا از روی سوء نیت.

ایجاد شهرك ترك اعتیاد در قم

به‌منظور ریشه‌کن ساختن بلای خانمانسوز اعتیاد پس‌از پیروزی انقلاب گروهی از پزشکان و معتمدان شهر مذهبی قم هیات امنائی بنام «جمعیت مبارزه با اعتیاد» در قم تشکیل دادند. دکتر شریعتی یکی‌ازاعضای‌جمعیت مبارزه با اعتیاد پیرامون فعالیت های این جمعیت گفت:ابتداجمعیت‌مبارزه‌با‌اعتیادبا تشکیل گروه های مبارزه برای کشف و دستگیری فروشندگان‌و تولیدکنندگان مواد مخدر اقدام سریع‌نمود وبا ایجاد یك بیمارستان توانبخشی که فعلا دارای سی تخت (وقرار است تاصد تخت به ظرفیت آن اضافه شود) به معالجه معتادان پرداخت و همچنین شهرك مخصوصی جهت نگهداری این‌گونه افراد در فاصله۴۳ کیلومتری جاده قم ـ تهران تاسیس نمود فعلا پنجاه نفر در این مرکز نگهداری می شوند.

مسئول این مرکزتوان‌بخشی گفت ما در این زمان کوتاه موفق‌به مداوای‌صدوبیست‌نفر معتاد بوسیله داروشده‌ایم. نامبرده در پایان اضافه کرد هدف این جمعیت جلوگیری از اشاعه اعتیاد بین جوانان بوده و در حقیقت می‌توان گفت هشتاد درصد کارجمعیت نتیجه‌بخش بوده است.

خانم سویاتشیعی درسال ۵۸ـ ۵۷ بامعدل ۱۹٫۸۸ در کلاس دوم شاگرد ممتاز شناخته‌شده شده است.

مجالس وعظ وسخنرانی درماه‌مبارك رمضان

در ماه مبارك رمضان، ماه خدا، مجالس وعظ وخطابه در نقاط مختلف تهران در مساجد و تکایا برگزار می‌شود. اطلاعات همه روزه آدرس محل برگزاری جلسه‌های‌سخنرانی ماه مبارك رمضان را در این ستون به اطلاع خوانندگان‌عزیز می‌رساند.

برنامه سخنرانی‌مسجد طلاچیان در ماه مبارك رمضان بشرح زیر میباشد.

سخنرانیها هر شب بعد ازنماز مغرب و عشا شروع می‌شود.

دهه اول: آقای علی حجتی کرمانی
دهه دوم: آقای عباس شیرازی
دهه سوم: آقای علی مقدم

روزها بعد از نماز ظهر و عصر ساعت ۲ سخنرانی و تفسیر قرآن توسط علامه آقا محسن مجتهد شبستری.

نشانی‌خیابان استاد مطهری (تختطاوس شرقی‌سابق) بین امیراتابک و سهروردی.

★ **سخنرانی در مسجد احمدیه نارمك**

در ماه مبارك رمضان شبها از ساعت ۹٫۵ بعد ازظهر نماز جماعت توسط خطیب آقای الهی وروزها صبح ازساعت ۱۰ تا یک توسط بانو جلالی خمینی برای عموم بانوان و بعد ازظهرها بعد از نماز جماعت به مدت ۲۰ روز توسط خطیب آقای جلال خراسانی سخنرانی خواهد شد.

نشانی، سی متری نارمك چهارراه احمدیه.

★ **مسجد امام جعفر صادق (ع) سید خندان**

در ماه مبارك رمضان روزها بعد از اقامه نماز جماعت ظهر و عصر آقای دکتر مقصودی و شبها بعد از نمازمغرب وعشا از ساعت ۹٫۴۵ـ آقای شیخ محمد حسن بکایی درمورد خطراتی که انقلاب اسلامی را تهدید می‌نماید سخنرانی‌خواهند کرد.

★ **مسجدالزهراء، شهرآرا**

در ماه مبارك رمضان شبها بعد از نماز مغرب و عشا واعظ دانشمند محمد خندق‌آبادی سخنرانی خواهد کرد.

★ **هیئت محبین الائمه خیابان ری**

شبهای ماه رمضان، حسین انصاریان پیرامون مکتب تربیتی اسلام سخنرانی خواهد کرد و ضمنا در شب‌های‌جمعه دعای کمیل ودر لیالی‌قدر ادعیه مخصوص توسط ایشان برگزار می‌شود. خیابان ری جنب پمپ بنزین کوچه باغ‌حاج محمد حسن.

★ **مسجد ارك**

دکتر محمد صادق تهرانی مفسر قرآن کریم بعد ازنماز ظهر و عصر پیرامون حاکمیت قرآن از نظر سازندگی درامور اقتصادی سخنرانی خواهد کرد.

★ **مسجدالله**

حجت‌الاسلام حاج سید مرتضی صالحی خوانساری در ماه مبارك رمضان بعد ازنماز ظهر و عصر در مسجدالله واقع در بوذرجمهری از ساعت سه تا٤ بعد ازظهر در مسجدمحمدی واقع در خیابان سپه و شبها از ساعت ۲۰٫۳۰ در مسجداعظم کرج پیرامون آثار انقلاب اسلامی سخنرانی خواهد کرد.

● شیخ عیسی اهری در ماه رمضان روزها بعداز نماز ظهر و عصر در مسجد نیاوران و شبها ساعت ۱۰ شب در مسجد باب‌الحوائج واقع در چهارراه صفا پیرامون مسائل مهم اسلامی سخنرانی خواهد کرد.

● واثقی بخشایشی ـ در ماه رمضان روزها بعد از نماز ظهر و عصر در مسجد مدرسه فیلسوف واقع درچهارراه سرچشمه وشبها از ساعت ۹ الی۱۰ در مسجد تهران سرواقع در جاده مخصوص کرج واز ساعت ۱۰٫۳۰ تا ۱۱٫۳۰ در مسجد خاتم‌الانبیا درسی‌متری جی پیرامون اسلام سخنرانی خواهد کرد.

● ابوالحسن بنی‌صدرـ شب دوم ماه رمضان (جمعه شب) از ساعت ۱۰ شب الی۱۱ در مسجد محمدی واقع در خیابان نهم آبان خیابان پیروزی (فرح‌آباد سابق) درپیرامون اقتصاد اسلام سخنرانی خواهد کرد.

● دکتر صادق طباطبائی سخنگوی دولت بمدت سه‌شب از شب اول ماه رمضان تا شب سوم‌درساعت ۱۰شب در شعبه صاحب‌الزمان واقع در خیابان ری کوچه دردار در پیرامون قانون اساسی سخنرانی خواهد کرد.

● آیت‌الله سید محمود طالقانی فردا (روز جمعه) دوم ماه مبارك رمضان پس از نماز جماعت در دانشگاه‌تهران‌دو خطبه در پیرامون مسائل سیاسی‌واجتماعی ایراد خواهدکرد.

دانستنیها
برای همه

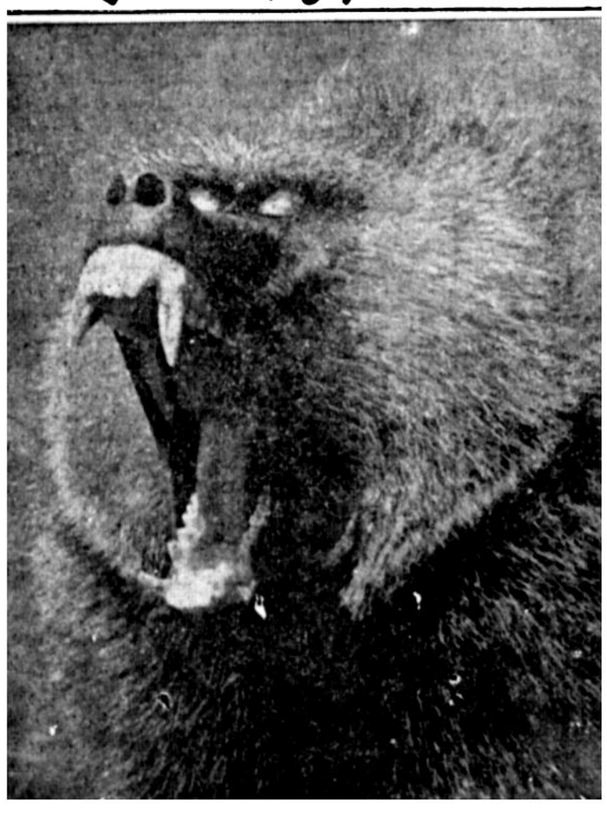

اولین مجله دائرة المعارفی تمام رنگی ایران
شماره دوم منتشر شد. بها ۷۵ ریال
از دوستان خود جدا نمانید

روزنامه محترم اطلاعات

در جواب خواننده قدیمی آن‌روزنامه که در یکشنبه ۱۶٫۲٫۵۸ تحت عنوان شاه درباره خروج هویدا دروغ گفته است تقاضای درج مطالب زیررا دارم. ضمنا باین خواننده قدیمی که یارای معرفی خودرا نداشته استو در پاسخ‌جمله‌ای که نوشته است (آن‌عده از افرادو مسئولان پیشین مملکتی که‌پالانشان کج بودو قبل ازفرار شاه سابقا زمملکت خارج شدند مثل هوشنك انصاری ـعلی‌رضائی یاهمان سرلشکر بازنشسته آریازند جلادهمدست آریامادر بمباران فارس که نمایندگان عشایرفارس‌در اطلاعات نوشته بودند باکسب‌اجازه از شاه سابق متواری شدند)اکنون ازآن روزنامه شریف استدعا دارم بنام قانون مطبوعات‌ضمن درج مطالب زیر این خواننده قدیمی رابمنظور تعقیب قانونی اومعرفی نمایند.

من در تاریخ ۱۵٫۷٫۵۴ ازارتش بازنشسته شده‌وبرای دیدار فرزندانم که‌در آمریکا مشغول تحصیل هستند برابر گذرنامه شماره ۳۱۲۵۹ پس‌از گذشت هفت‌ماه‌از بازنشستگی ازایران خارج شدم، هنوزیکماه ازمسافرتم به آمریکا نگذشته بودکه از تهران بمن‌اطلاع‌دادند که‌پسر بزرگم‌ستوان دوم‌مهندس محمد مهدی آریازند دریك حادثه رانندگی در جاده آمل جان خودرا ازدست داده، بلافاصله به تهران عزیمت کردم‌و پس‌از مراسم تشییع جنازه مجددا برای مطلع کردن مادر داغدارش به‌آمریکا برگشتم و باتفاق او بار دیگربه‌ایران مراجعت کردیم‌وباردیگر درآذرماه ۵٦ برای دیدار فرزندانم به‌آمریکا آمدم. سوابق‌تمام این رفت‌و آمد ها در اداره گذرنامه وجود دارد. هنوز یکماه ازمراجعت من نگذشته بودکه بعلت‌فشارهای روحی‌دچار حمله قلبی شدم‌و بطور اورژانس در بیمارستان بستری شدم‌و دکتر معالج پس از مدتی معالجه مرا ازبیمارستان مرخص ولی ازانجام هرگونه مسافرتی منع‌کرد. بازسوابق بیماری من درسازمان بیمه و خدمات درمانی نیروهای مسلح وجود دارد بناچار تاآبانماه ۵۷ درآمریکا باقی‌ماندم‌و پس‌از بهبودی نسبی‌بمن اجازه داده شدکه برای مدتی کوتاه برای دیدار سایرفرزندان‌وبستگانم به‌ایران‌بیایم وبرای اوایل ژانویه ۷۹نزد دکتر معالج بروم بناچار وقتی به تهران‌آمدم مجبور شدم درتاریخ۲۸٫۹٫۵۷ به آمریکا مراجعت کنم‌وهم اکنون نیز دراینجا تحت معالجه هستم و بازازهرگونه مسافرتی منع شده‌ام. آنوقت آن‌یاوه سرایان و دروغ پردازان مراجزو کسانی که‌قبل از فرارشاه سابق ازایران خارج شده‌اندجازده‌اند و بدین‌وسیله‌خواسته‌اند انتقام بدخواهی خودشان رابگیرند درصورتیکه نمیدانند خودشان رسوا میشوند و آبروئی نزددیگران ندارند.

استدعا دارم هویت و مشخصات کامل این خواننده قدیمی رارسما اعلام‌ویابه اینجانب اطلاع دهید تاتحت تعقیب قانونی قرار گیرد.

باامتنان فراوان سرلشگر بازنشسته ابوالقاسم آریازند

آـ۲۲٤۲۵

در گرمای ۵۰ درجه بوشهر دیروز برق نداشت!

● بوشهرـ باوجود گرمای ۵۰ درجه بالای‌صفر و شرجی ورطوبت هوا، دیروز برق شهر بوشهر قطع شد ومردم‌را بامشکلات فراوانی مواجه کرد.

در پی قطع برق، کارمندان ادارات و موسسات دست از کار کشیدند وبه‌خیابانها ریختند.

قطع برق از ٦صبح دیروز تا۱۲ ظهر ادامه داشت و باوجود برقراری مجدد، برق قطع ووصل میشد.

دیروز خانواده‌های بوشهری کودکان خود را به خیابان‌ها آوردند و مردم اکثرا تاظهر زیر درختان بودند.

حمله‌افرادمسلح به۲روستا

کرمانشاه ـ گروهی سارق مسلح‌که‌گوسفندان‌روستائیان اسلام‌آباد را سرقت کرده بودند، توسط ماموران ژاندارمری و مجاهدین محاصره شدند.

گروهی سارق مسلح به روستای «چنار» اسلام آباد حمله کردند وبیش از ۳۵۰ راس گوسفند را با خود بردند. در پی این حمله، ماموران ژاندارمری به‌اتفاق پاسداران انقلاب به تعقیب سارقین پرداختند و یک درگیری چند ساعته بین طرفین بوجود آمد.

در این درگیری سارقین گریختند و یکی از ساکنان روستای «چنار» بنام الهمراد مروتی مجروح شد و گوسفندان‌تحویل‌روستائیان گردید.

همچنین یک گروه افراد مسلح ضمن‌حمله به‌روستای «توتشامی» بیش از ۳۰۰ راس‌گوسفندراسرقت‌کردند. بلافاصله‌مجاهدین‌و ماموران ژاندارمری به‌تعقیب سارقین پرداختند و موفق شدند سارقین را محاصره کنند.

در این عملیات افراد تیپ یکزرهی‌کرمانشاه نیزشرکت داشت

رمضان، ماه خدا، ماه بیداری وجدانها و اندیشه‌ها

«رمضان» آمد، ماه مبارك خدا، ماه بیداری وجدانها و اندیشه‌ها.

«رمضان» آمد، ماه مبارزه و ستیز باطاغوت و شرك، ماه‌خون‌و شرف، ماه ایثار و جان باختن‌درراه حق. «رمضان» آمد، ماه وحدت ویکپارچگی، ماه روزه‌و ریاضت، ماه امیدو آرزو ...

«رمضان» آمد، باهمه قدوسیت والوهیتش، با همه پاکی‌ها و رازها و نیایش‌ها.

امسال، «رمضان» مسلمانان، رمضان دیگری است. رمضانی است‌که وعده خدای یکتا،به بندگانش جامه‌عمل پوشیده است، رمضانی که مسلمانان وطن مارا بدور ازسایه شوم طاغوت، به‌مساجدو محراب ها، به‌قلب‌پر تپش وهمیشه خروشان تشیع سرخ علوی میکشاند و سایه رحمت بیکران خداوندی رابر سرشان میگستراند.

رمضان امسال، همه جامسجد ومحراب است، توگوئی همه مردم، با اشتیاق و آرزو خودرابه جایگاه پاك‌عبادت میرسانند تابر سرآستان خون سرخ‌وپاك امام همه عصرها علی «ع» بسایند که فرق مبارکش، درماه عزیز رمضان، خانه پاك خدارا مفروش ساخت.

خون پاکی که‌در آن شامگاه حزن انگیز ودورانساز ۱۹ رمضان، از فرق مبارك مولا، بر جایگاه پاك محراب‌جاری شد، برای مردم ما هنوز نخشکیده است، آن‌قطرات پاك‌خون علی، همچنان می‌جوشد، وخون پاك‌علی «ع» هرگز نخسبد.

آن خون، مبدائی دیگر برای تاریخ‌بود، و هست. شیعه سرخ علوی همچنان به‌یمن شهادت علی «ع» زنده وجوشان است واز برکت همان خون پاك است‌که راهیان راه پاك مولا، امروز در هنگامه‌ای دیگر از تاریخ، بر طاغوت میشورند، و سایه شوم و پرنکبت آنرابه گورستان تاریخ می‌سپارند.

«رمضان» ماه مبارکی است، مبارك ترین ماه‌خدا، اما امسال تبرك رمضانی که‌امروز فرارسیده است، برای مردم ما دوچندان است. امسال، نائب‌امام، میان ما است، درکنار و دوشادوش‌ما.

هم او بود که فریاد رساوپرطنینش رایکسال قبل در پهنه‌دشت جهان نامتناهی بگوش‌ها رساندو به‌پیروان راه‌مولا دستور بپاخاستن وپاس داشتن حرمت خون پاك علی «ع» داد، رمضان پارسال، تمامی، در مبارزه و خروش حماسی گذشت، از نخستین روز، قاروز بزرك فطرکه مبارزه رابه اوج‌بیمانند تاریخ‌رساند، انقلاب اسلامی امروز، مدیون و مرهون مبارزات عظیم رمضان پارسال است که مسجد به مسجد و محراب به محراب ادامه یافت تا سرانجام‌به سیل خروشانی شد که به‌دریای رحمت خداوند پیوست و بنیان نظام‌طاغوتی رابرافکند. انقلاب سازندگی فردای مانیز، مدیون‌و مرهون رمضان امسال خواهدبود که بدستور امام، آغازگر مبارزه‌ای وسیع در عرصه پیکار باظلم و سیاهی و خرابی‌خواهدبود.

رمضان پارسال، درتاریخ‌مردم ما، ودر تاریخ سرخ تشیع علوی، رمضانی ماندگار ودورانساز خواهدبود.

رمضان امسال نیز مبدادیگری برای وسیع ترین جهاد ممکن د رراه اسلام راستین، وراه فرزند راستین اسلام علی «ع» خواهدشد.

رمضان پارسال، در خروش و مبارزه و خون وشهادت گذشت و این، خصیصه چنین‌ماه پرتبرك و عزیزی است. خداوند در کتاب مقدس خود فرموده‌است: «روزه برشما واجب گردیده است، تا این که تقواو پرهیزگاری راپیشه خود سازید».

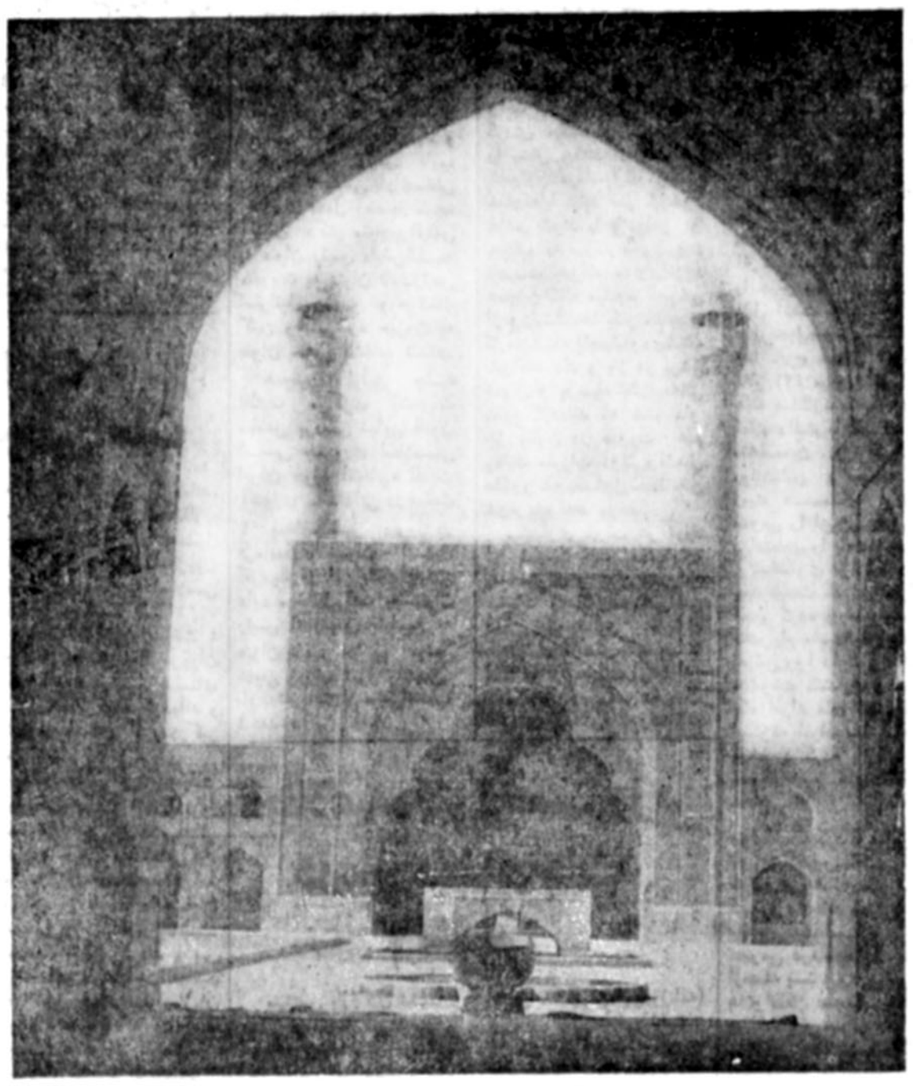

این، کلام‌خدا دربیان ضرورت روزه است، روزه،مظهر تقواو پرهیزگاری بندگان است، اماتقواو پرهیزگاری، اگر روزگارهایی، به غلط به‌معنی عزلت و گوشه‌گیری توجیه میشد، در مکتب تشیع علوی چنین نیست. در مکتب علی«ع» تقوا خودزاینده تحرك و مبارزه است و عرصه مبارزه، عرصه وسیع‌و بی کرانه‌ای است. رمضان،ماه مبارك‌بانفس، وماه حاکمیت اراده انسان است، انسانی که‌اشرف مخلوقات خدا است، اما در مبارزه برای انقیاد نفس، ودر جهاد بزرك برای اعمال حاکمیت اراده انسان، مفاهیم و مقوله‌های وسیعی در مکتب شیعه شکل میگیرد. مبارزه و جهادعلیه ظلم‌و ستم و شرك و طاغوت، درچهارچوب چنین مقوله‌هایی‌است.

«شیعیع»، در درازای عمر پرافتخار خود، در تمامی تاریخ، مکتبی برای مبارزه و جوشش در وسیعترین عرصه ممکن بوده است.

شیعیان علی (ع)، هرگز سرتسلیم برآستان قدرت‌های کاذب فرود نیاوردند، آنها همیشه در جستجوی «حکومت الله» بوده‌اند و تا لحظه ظهور امام عصر (عج)، این مبارزه ادامه خواهد داشت که تاکنون ادامه داشته است.

انقلاب بزرگ اسلامی که از رمضان پارسال، در وسیعترین شکل ممکن آغاز شد، ریشه در همین خصیصه مبارزه جوئی تشیع علوی دارد، و چنین است که در تمامی ایام ولیالی ماه مبارک و پر برکت و امید آفرین‌رمضان پارسال، وقتی هر بیانیه و حرف و سخن امام، از شهر مقدس نجف بشهرها و بلاد ما میرسید، طیفی از وحدت خواهی و مبارزه جوئی عظیم تشیع علی و اسلام راستین داشته است. انقلاب ما، برهمان مبنا پیروز شده است، انقلاب دیگر ما، انقلاب مسلمانان برای آبادانی وسازندگی جامعه و پیشوازی ظهور امام عصر (عج) نیز بر همین مبنا، پیروز خواهد شد.

امام خمینی رهبر انقلاب اسلامی، در نخستین پیامی که در نخستین روز رمضان پارسال به امت خود ایراد کردند مردم را به یکپارچگی، وحدت وآغاز مبارزه دعوت کردند. در پناه همان یکپارچگی بی‌نظیر امت و ملت اسلام بود که طاغوت بزانو درآمد. تصادفی نیست که رهبر انقلاب، در آستانه حلول نخستین ماه رمضان پس از انقلاب نیز همان پیام را بصورتی دیگر برای ملت و امت خود تکرار میکنند:

ـ وحدت کلمه، رمز پیروزی مادر سازندگی است.

رمضان امسال، چون رمضان سال قبل، تاریخ ساز امت اسلام خواهد بود. اگر تا دیروز، تقوا و مبارزه، در عرصه مبارزه برای سرنگونی طاغوت مصداق داشت، امروز همان تقوا و مبارزه در عرصه وسیعتری برای بثمر رساندن جهاد سازندگی مصداق خواهد یافت.

رمضان امسال نیز، ماه خدا،ماه بیداری وجدانها و اندیشه‌ها و ماه مسجد و محراب خواهد بود مسجدها و محراب هایی که در همیشه تاریخ، مکان‌پاک وپرتقدس مبارزه علیه ستم، و مبارزه علیه جهل و تبعیض و خرابی بوده‌اند.

امسال، فلسفه روزه ابعاد بسیار وسیعی برای امت آگاه اسلام خواهد یافت.

«روزه» که خداوند در کتاب مقدس خود آنرابرامت خود واجب گردانیده، هم مبارزه با نفس است، و هم مبارزه برای رهیدن از قید اسارت ها و ستم‌ها و خرابی‌ها. به یمن رمضان خونین پارسال، از قید اسارت‌ها وستم‌های طاغوت رهیده‌ایم، اما هنوز برای رها شدن از جهل و خرابی، فاصله زیادی داریم.

رمضان امسال، وجدانها و اندیشه‌ها بیدارتر از همیشه است. همین بیداری های مردم است که بزرگترین پشتوانه را برای اجرای کامل دستور خداوند، برای‌ادامه راه پاک علی (ع) و برای پیروزی در جهادی که رهبر انقلاب اعلام کرده‌اند در اختیار مردم ما و انقلاب ما قرار داده است.

کارنامه درخشان و غرورانگیز یکماهه رمضان سال قبل در پیشگاه تاریخ ماو تاریخ اسلام، گشوده‌است که جز سربلندی و سرافرازی امت اسلام، چیزی ندارد.

بیائیم کارنامه رمضان امسال را هرچه درخشانتر، و هرچه غرورانگیزتر، به پیشگاه امام عصر (عج) ارائه دهیم که این، خواست مشترک و راه مشترک مردم ورهبر انقلاب است.

رمضان امسال را باشکوه‌تر، متقی‌تر ووسیعتر از هرسال استقبال میکنیم، که همین، ضامن استقلال و عمران سرزمین ما و موجب خشم و هراس دشمنان اسلام و کینه توزان به‌انقلاب بزرگ ما است.

علی «ع»

حماسه جاودانه!

عقیقی بخشایشی

قسمت اول: حقیقتی به‌گونهٔ افسانه

سخن گفتن ازعلی‌بن‌ابیطالب(ع)را، بایاری جستن از نام‌پرشکوه علی ودرپرتو یادنیرو‌بخش علی آغاز می‌کنیم‌و ازجلال معنوی و معنویت پرجلالش میخواهیم که مددی کند و آن افتخار وعزت‌وشرفی رابه‌این قلم ارزانی دارد که هیچ قلمی، بدون برخورداری ازآن، یارای نوشتن دربار این معنای مجسم شکوه‌و تعالی واین نمونه پاکی و والایی نخواهد داشت.

سخن گتفن از علی و نوشتن در بارهٔ علی، جرات وجسارتی میخواهد که‌به‌مثل، دیوانه‌یی «دلو» بدست، خیال کشیدن آب دریا رادرسر بپروراند ودراین میان، اگرآن اندازه جرات وجسارت، مدد رسان نباشد، باری، به‌این سخن مولانا دل خوش باید کرد که:

آب دریا را، اگر نتوان کشید
هم بقدر تشنگی باید چشید

واکنون مانیز، برآنیم که‌از این‌دریای‌مواج وکرانه ناپیدا، بقدر تشنگی بچشم ورنه، اگر قصد گفتن وصف کامل‌آن یگانه زمان‌ها و برترین دوران هادر کارباشد، به گفتهٔ‌شاعر، آب دریاها، تنهاآنقدرکفایت‌داردکه‌سرانگشت بدان «تر»کنیم وکتاب‌وصف‌اورا، ورق‌بزنیم. که‌اگر جزاین است، کجاست دهانی به‌پهنای فلك، تابه‌بازگویی‌وصف آن‌رشك معك‌گشوده شود؟ که‌باز، مولانا گوید:

یك‌دهان خواهیم به پهنای فلك
تا بگویم وصف آن‌رشك ملك

واکنون که‌نه آن جرات‌و جسارت کشیدن آب دریا، بادلوی کوچك، نه‌آن‌آب دریاها برای «تر» کردن سرانگشت، برای ورق زدن‌کتاب وصف او، نه‌آن دهان فلك‌آسا، مهیاست، از نام وياد پرشکوه علی، مدد میجوئیم تاآن‌که از امروز، تاپایان ماه رمضان ماه مبارك، ماه رحمت و برکت، ماه‌عبادت‌و مغفرت، ماه‌پاکی و معنویت، هرشب، طی مقاله‌یی، گوشه‌هایی از زندگی‌وپرتوی ازشخصیت‌عظیم تاریخ‌ساز آن مرد بی‌همتای نامتناهی راباز گوئیم.

مطالعه و بررسی در زندگی علی، درشخصیت پرعظمت علی، در افکار و اندیشه‌هایش، درطرز زیستنش، در کیفیت ایمان اسلامی‌اش، در مجاهداتش‌برای‌اسلام درجنگهایش، در اعمالش، در آنچه از اندیشه به عمل و از قوه بفعل درآورده، نه‌تنها هم سازنده و تحرک آفرین و هم ارزنده و حساس است، بویژه در طلیعه شکوفایی حکومت عدل اسلامی، میتواند شاخص و معیار زندگی اسلامی وسازنده زیربنای اصول و مبانی حکومت اسلامی و منبع الهام بخش وسرشاراز رهنمودها وارشادهای سازنده حیات‌فردی و اجتماعی ملت مسلمان ایران گردد.

گذشته از اینها، مطالعه‌یی ـ بدانگونه که ذکرشد ـ درباره‌این نخستین مجاهد والای اسلام و این افتخارتاریخ بشریت، همجا و همموقت، مارا با یک الگوی کامل مربی و نمونه بارز تربیت اسلامی روبرو میسازد که‌درباره آن، نه‌تنها به عنوان مسلمان و شیعه علی، بلکه بعنوان انسانی که ازچشم اندازی همسطح، به‌زندگی‌انسانی‌دیگر مینگرد، مات و متحیر میمانیم که این موجودی را که همچون حقیقتی بر گونه اساطیر، میدرخشد، موجودی را که «نه خدا توان خواندش» و «نه‌بشر توان گفتش» چه بنامیم و چگونه بنامیم.

معلم شهید و محقق فرزانه و اسلام شناس مبارزو مجاهد، دکتر علی شریعتی، از این «انسان خداگونه»، بسان اسطورمیی جاودانه یاد میکند و درباره‌اش چنین مینویسد:

«... در تاریخ، صرفنظر از همه عقایدی که ماداریم، و صرفنظر از تعصبی که (بعنوان شیعه، به‌علی) داریم، به انسانی برخورد میکنیم که نیاز بشر را به داشتن نمونه‌های اعلای مطلق فضایلی که در روی زمین، انسانی جامع آنها نمیتواند باشد (حتی در اساطیر هم) و چنین شخصی باید باشد، امانیست، برآورده می‌کند.

«نیاز انسان را به داشتن مظهر نیرومندی مطلق و قدرت بی‌شکست که «هرکول‌ها را، در اساطیر بوجود آورده، و نیازش را به داشتن مظهر سخن پاک و صادق و زیبا، که منشاء آفرینش «دموستنس» در یونان میشود، این‌رب‌النوع در وجود خویش واقعیت بخشیده، چون هم نمونه شمشیر است، هم نمونه سخن و مظهر فداکاری مطلق بخاطر انسان، که همواره بشر درانداام موهوم «پرومته‌ها جستجو میکرده، در تاریخ پدید آورده است، نه در اساطیر، بخاطر انسان، از سعادت، از مقام و موقعیت و حرمت خویش میگذرد و شکست‌خود وخاندانش را برای مصلحت دیگران تحمل میکند، و حتی مانند«پرومته» زنجیر را، وحتی مانند «پرومته» کرکس را، و تکه‌تکه‌شدن جگررا ...

«علی، رب‌النوع انواع گوناگون عظمت‌ها، قداست‌ها، زیبایی‌ها و احساس های مطلق است. از آنگونه مطلق هایی که بشر، همواره دغدغه دیدن و پرستیدنش را داشته، و هرگز نبوده و معتقد شده بوده که ممکن نیست در کالبد یک انسان تحقیق پیدا کند و ناچار میساخته است...

«علی، نیازهایی را که در طول تاریخ، انسانها را به‌خلق نمونه های خیالی و بساختن الهه‌ها و رب‌النوع های فرخی میکشانده، در تاریخ امروز، اشباع میکند، و از همه شگفت‌تر: همه فضایل مطلقی را که ماناچار در اسطوره‌ها می‌بینیم ـ چرا که تصور میکردیم‌این‌احساس های مطلق دریک رب‌النوع حتی فرض، قابل جمع نیست ـ دریک اندام عینی جمع کرده است.

«جنگ‌هایش را ملاحظه میکنیم، و اورامانند یکرب‌النوع اساطیری می‌یابیم که با شجاعت وبی باکی و نیرومندی شدید، درحدمطلق پیکار می‌کند. بطوریکه نیازهای‌انسان را بداشتن و بودن یک احساس قدرت مطلق بشری، سیراب میکند. و درکوفه، در برابر یک یتیم، چنان ضعیف و چنان لرزان و چنان پریشان میشود که رقیق ترین احساس یک مادر را بصورت اساطیری نشان میدهد، ودر مبارزه با دشمن چنان بی‌باکی و خشونت بخرج میدهد که مظهر خشونت شمشیر است، و شمشیرش (ذوالفقار) مظهر برندگی و خونریزی و بی رحمی نسبت به دشمن در مبارزه است، و در داخل، از این نرمتر، و از این صمیمی‌تر و از این برگذشته‌تر پیدا نمیشود.

انگیزه تحصن مشروط همافران چه بود؟

همافران در هر شرایطی به فرمان امام گردن می نهند

... بیاد داریم که الله‌اکبرگویان به پیشواز گلوله باران شب سیاه محرم برسرمردم این مملکت چه‌آمد، صبح هفدهم شهریور راباخون آغاز کردیم، باخون نجیب ترین زنهایمان و عزیزترین فرزندانمان و مبارز ترین مردهایمان یکشنبه سیزدهم آبان ۵۷ رادر دانشگاه بخاطر بیاورید، کشتار مردم قزوین، نجف‌آباد، جهرم، تبریز و دیگرشهر های ایران ... برادر من، خواهرتو، همسراو، فرزندان ما، جوانان وطن‌و همه آن کسانمان دلاور که در پس کوچه‌هانفیر گلوله خاموششدن کرد، وما وهمه‌خلق علیه آن ستم بزرك قیام کرده بودیم‌ودر حالیکه جویها ازخون جاری بود حماسه ۲۱و۲۲ بهمن رابر سینه تاریخ نقش کردیم. در آن روزهای سیاه، که مبارزات مردم علیه طاغوت به‌اوج خود رسیده‌بود و مردم جنازه رویهم انباشته هموطنانمان‌بدستورعمال‌رژیم منفور به قبرستان‌ها و گودال های تیره انبار میکردند آیافراموشمان شد؟، افسوس ... افسوس که‌آدمی‌چه زود فراموش میکند. حلا این همان ارتش است. بدون تغییر بنیدی، و مادر این پایگاه، و دیگر پایگاه های‌نیروی هوائی بعنوان اعتراض‌جمع شدیم تا ازتکرارو شکل گیری آنچنان ارتش ضد مردمی جلوگیری نمائیم.

دراینجا این سئوال برای هموطنان عزیزمان مطرح‌است علت تحصن مشروط همافران نیروی هوائی چه بوده است؟ جواب ما اینست:

اگر نماز میخوانیدو طلبکاری مراجعه کند و طلب‌خود رابخواهد، ووقت باندازه کافی باشد، چنانچه میتوانیددرحال نماز طلب اورا بدهید، در همان حال ادای دین کنید، واگر بدون شکستن نماز، پرداخت طلب ممکن نیست، باید نمازخود رابشکنید وطلب اورا بدهید بعدنماز بخوانید، زیرا «حق‌الناس واجب‌تراست از حق‌الله».

ما همافران حس کرده‌ایم که کارما در ارتش جمهوری اسلامی به منزله نماز ماست، مگرنه این که‌دردین ما نماز را گفته‌اند ستون‌دین، همینطور بقای‌یك کشور برروی ستون های‌ارتش آن‌کشور قراردارد، ارتشی که‌مردمی باشد، دستورات و مقرراتش طبق موازین اسلامی ودر مجموع حافظ منافع ملت باشد، اکنون که بجز مراکز حساس کار مای عادی را برادران درجه‌دارما انجام میدهند، ومادرتمام لحظات گوش به فرمان رهبر انقلابو رئیس دولت موقت انقلاب اسلامی هستیم تابه‌محض صدور هرگونه عملیاتی جانبازی کنیم، ببینیم طلبکار کیست؟

طلبکار این توده سی‌وچند میلیونی مردم زحمتکش‌و ستمدیده و محروم این کشورند که‌طی سالیان دراز و در حرکت های انقلابی وآزادیخواهانه هدف رگبار مسلسل‌های آن ارتش ضد مردمی قرار میگرفتند و دهها وصدهاوهزار ها کشته وزخمی‌و مجروح داده‌اند، طلبکار خانواده شهدا هستند، که‌ما، وهمه نیروهای انقلابی‌به آنان بدهکاریم و چون‌می‌خواهیم طلب این‌مردم راه‌که‌پایه‌گذاری وبوجود آوردن یك ارتش اسلامی آگاه و متعهد، بدوراز تبعیض‌ها و رابطه ها که‌در فراز ونشیب های تاریخ‌زمانه‌حامی وخدمتگذار این‌مردم باشد بوجود بیاوریم با اینهمه کارشکنی روبرو میشویم، «شما ارتشی همانند گذشته که خون مبارزان مسلمان ومردم‌قهرمان رابناحق و بی‌شرمانه درزمین جاری سازد ...

دیدیم که طی پنج ماه گذشته دادن این «طلب» به مردم برایمان مقدور نشد لاجرم نمازمان راشکستیم (دست به تحصن مشروط زدیم) و چون به عقیده ماکلیه اقشار موجود درارتش باید این طلب راپپردازند وما همافران نسبت به‌دیگر برادرانمان دراقلیت تعدادی قرار داریم این تحصن مشروط تا اندازه‌ی بطول انجامیدو انگیزه آن چیزی نیست، بجز آنکه تعدادی اززعمای قوم و گردانندگان ارتش در دادن طلبهو خواست مردمی ما به عنوین مختلف طفره میروند و سفسطه می‌کنند، بدین منظوربودکه جامعه متشکل همافران، علیرغم میل باطنی خود، کارش را(نمازش‌را) شکست تا در ادی هرچه سریعتر طلب مردم هموطنش سهم ناچیزخود را ادا کند

و دراین راه اتهام هیچگونه کم‌کاری، مخالفت بادولت و یا افسر شدن وغیره رانه‌تنها نمی‌پذیرد بلکه‌از سوی هر مقامی هم‌که چنین مسائلی‌عنوان شود. آنرامحکوم میکند چرا که دراین مقطع اززمان مانه‌تنها به‌کمك‌و یاری برادران افسرو درجه‌دار وغیر نظامی و سرباز خودنیاز داریم، بلکه ازاقشار یاد شده و تمامی مردم مسلمان و مبارز ایران میخواهیم که هشیارانه به‌موضع ارتش درمقابل خواست های مردمی و برحق ماوخواست های‌برادران درجه‌دار کشورمان که طی اعلامیه‌ای در روزنامه بامداد روز شنبه ۲۳تیرماه تحت‌عنوان بیانیه شماره ۲حرکت اسلامی درجه‌داران ارتش درج گردیده است کاملا توجه نمایند، زیرا، به‌نظرما بی‌اعتنائی و جواب ندادن به‌این‌خواست هابیانگر این واقعیت می‌تواند باشد که ارتش میرود تا مجددا وبه‌آرامی بسیاد صد مردمی‌خودراپی‌ریزی نماید.

ما همافران بارها اعلام کردیم که‌رهبری قاطعانه رهبر انقلاب برای ماپرسنل این‌نیرو حجت است، مگر نه این‌که خود امام درسخنرانی خودفرمودند (حتی‌اگرسهم پایم را کج گذاشتم اطلاع دهید، و خودشما مردم هرکجا که هستید هر کجروی ونارسائی که‌دیدید ساکت ننشینید). این که‌مرتب‌امام میفرمایند درارتش سلسله مراتب بایدحفظ شود ودرارتش اسلامی دستوراتباید بموازین اسلامی منطبق باشد، ماکه خالصانه این دستورامام راچون دیگرفرمان های رهبرانقلاب بگوش میگیریم، حرف‌ما بخاطر صادرکردن دستوراتی است که مغایر تعالیم و منویات اسلام‌است آیااین طبق موازین اسلام‌است که فرماندهان مسئول، بجای چاره‌جوئی و حل

بقیه در صفحه۹

دعای مشترک ماه رمضان بعدازنمازخوانده‌شود:

یا علی یا عظیم یا غفور یا رحیم انت الرب العظیم الذی
لیس کمثله شیء وهو السمیع البصیر هذا شهر عظمته وکرمته
وشرفته وفضلته علی الشهور وهو الشهر الذی فرضت صیامه
علی وهو شهر رمضان الذی انزلت فیه القرآن هدی للناس
وبینات من الهدی والفرقان وجعلت فیه لیلة القدر وجعلتها
خیرا من الف شهر فاذا اللین ولا تمن علیك من علی بفكاك
رقبتی من النار فیمن تمن علیه وادخلنی الجنة برحمتك یا ارحم
الراحمین

دعای روز اول

ماه مبارک رمضان

اللهم اجعل صیامی فیه صیام الصائمین وقیامی
فیه قیام القائمین وبهتنی فیه عن نومة الغافلین وهب
لی جرمی فیه یا اله العالمین واعف عنی یا عافیا عن المجرمین

دعای روز دوم ماه مبارک رمضان

اللهم قربنی فیه الی مرضاتك وجنبنی فیه من سخطك
ونقماتك ووفقنی فیه لقراءة آیاتك برحمتك یا ارحم الراحمین

دعای مخصوص افطار به روایت از حضرت امیرالمومنین علیه السلام

حضرت امیرالمؤمنین علیه السلام هرگاه میخواست افطار کند می‌گفت بسم الله
اللهم لك صمنا وعلی رزقك افطرنا فتقبل منا انك انت
السمیع العلیم

ساعات شرعی

پنجشنبه: اول ماه مبارک رمضان برابر با ٤ مرداد ماه‌سال ۱۳۵۸: توپ افطار ساعت ۲۰و ۳٤ دقیقه.

★جمعه دوم ماه مبارک رمضان برابر ۵مرداد ماه سال ۱۳۵۸: توپ سحر ساعت ٤و۲۰ دقیقه صبح، طلوع آفتاب ساعت ٦و٤ دقیقه صبح، ظهر شرعی ساعت ۱۳و ۱۲ دقیقه بعدازظهر و توپ افطار ساعت ۲۰ و ۳۳ دقیقه بعدازظهر.

★شنبه سوم ماه‌مبارک رمضان، برابر با٦مرداد ماه سال ۱۳۵۸: توپ سحر ساعت ٤و ۲۲ دقیقه صبح، طلوع آفتاب ساعت ٦و٦ دقیقه صبح، ظهرشرعی ساعت ۱۳و۱۲ دقیقه بعدازظهر و توپ افطار ساعت ۲۰و ۳۲ دقیقه بعد از ظهر.

مبطلات روزه

حضرات مراجع عالیقدر تقلید ۲ـ دروغ بستن به خدا و جهان تشیع مبطلات روزه را نه پیغمبر و جانشینان پیغمبر (ص) چیز دانسته و دررساله های ۵ـ رساندن غبار غلیظ به حلق علمیه خود عنوان فرموده‌اند. ۶ـ فروبردن تمام سردراب

۱ـ خوردن و آشامیدن
۲ـ جماع
۳ـ استمناء
۷ـ باقیماندن برجنابت و حیض و نفاس تا اذان صبح
۸ـ اماله کردن با چیزهای روان
۹ـ قی کردن

جبهه متحد خلق

ضامن پیروزی انقلاب نیکاراگوئه

نمایندگان سازمان های امضاءکننده زیر برای سرنگونی دیکتاتوری سوموزا با هم متحد میشویم و اردوئی از نیروهای ملی بنام «جبهه متحد ملی» تشکیل میدهیم. و در رابطه باخواست های طبقه کارگر و دهقانان ودانشجویان و تمام مردم زحمتکش نیکاراگوئه بعنوان تبلو همه نیروهای ضد دیکتاتوری نیرویی ضربتی برای مبارزه در عرصه‌های اقتصادی، سیاسی و اجتماعی برپا میداریم.

هدف های «جبهه متحد ملی»

۱ـ بسیج خلق برای سرنگونی رژیم سوموزا.
۲ـ ارتقاء درجه سازماندهی و اتحاد توده های‌وسیع مردم.
۳ـ حمایت از تکامل مراحل اتحاد تحت رهبری نیرو های انقلابی.

از تمام کارگران، کارکنان، دانشجویان و سازمان های مترقی دعوت میکنیم بصف «جبهه متحد ملی» بپیوندند و تجسم بخشنده اهداف وآمال ملت ماباشند. ما در این مورد استقلال کامل احزاب توده‌یی و سازمان های مبارز را نیز تضمین میکنیم.

تاکنون در باره پیکارهائی بخش خلق نیکاراگوئه‌علیه دیکتاتوری «ساموزا» دست نشانده آمریکا، مطالب فراوانی در مطبوعات ما درج شده است، اما بنظر میرسد تاکنون از ماهیت «جبهه متحد ملی» که در برگیرنده کلیه سازمان ها و جمعیت‌ها و احزاب با مشی‌ها و ایدئولوژی‌های مختلف. میباشد کمتر سخنی بمیان آمده باشد، رازانقلاب پیروزمند، نیکاراگوئه، چون دیگر انقلاب‌های‌تاریخساز جهان، هماهنگی و همدلی کلیه نیرو های ملی و ضد استعماری و گردآوری این نیروها زیر چتریک رهبری واحد بوده است. به رغم آنچه تاکنون تصور میشد، چریک های «ساندنیست» تنها دنباله‌روهای تز «کارلوس ماریلا» نیستند در حالی که در بطن «جبهه متحد خلق» تمام گروهها بامشربها و تفکرات سیاسی مختلف جا گرفته‌اند، چرا که رهبران نهضت‌بفراست دریافته‌اند هرنوع گرایش های گروه پرستی و انحصار ـ طلبی‌ها اکثریت و اقلیت تنها بسود دیکتاتور و ضدانقلاب تمام میشود، و این، راز پیروزی انقلاب، در مراحل اولیه پیروزی و دوره سازندگی نیز تواند بود. از آنجا که آگاهی از گروه های تشکیل دهنده «جبهه متحد خلق» و اهداف آن برای کلیه نیروهای انقلابی خالی از فایده نیست ذیلا ترجمه موافقتنامه و سازمان های تشکیل دهنده جبهه متحد خلق بنظر علاقمندان میرسد:

«پس از یک دوران طولانی بحث و تبادل نظر بین ۲۲ سازمان که زیر عنوان «کمیته برای آزادی همه زندانیان سیاسی و پایان دادن به دیکتاتوری» گرد هم آمده‌اند، ما

امضاء کنندگان موافقتنامه

۱ـ حزب کمونیست نیکاراگوئه
۲ـ حزب سوسیالیست نیکاراگوئه
۳ـ جبهه دانشجویان انقلابی
٤ـ جبهه دانشجویان مارکسیست ـ لنینیست
۵ـ نهضت انقلابی کارگران
٦ـ سوسیالیست های جوان نیکاراگوئه
۷ـ جوانان انقلابی نیکاراگوئه
۸ـ مرکز مملکرد و اتحاد سندیکاها
۹ـ فدراسیون عمومی مستقل‌کار
۱۰ـ مرکز دانشگاهی دانشگاه ملی
۱۱ـ اتحام دانش آموزان دبیرستانها
۱۲ـ نهضت دانش آموزان دبیرستانها
۱۳ـ مرکز دانشجوئی دانشگاه پلی‌تکنیک
۱٤ـ تشکیلات زنان دموکرات نیکاراگوئه
۱۵ـ سازمان استادان دانشگاه روبن ـ داریو
۱٦ـ سازمان ملت زحمتکش
۱۷ـ اتحاد ملی کارمندان
۱۸ـ کمیته مبارزه برای آزادی سندیکاها
۱۹ـ اتحاد روشنفکران و هنرمندان مترقی آمریکای مرکزی
۲۰ـ کانون وکلای دموکرات نیکاراگوئه
۲۱ـ فدراسیون نهضت های جوانان نیکاراگوئه
۲۲ـ کمیته مادران و خانواده‌های زندانیان سیاسی.

جهاد سازندگی، حماسه‌ای به شکوه انقلاب!

★ یکجوان شهری، دراجرای دستور امام، صمیمانه درجهاد سازندگی شرکت کرده است.

کار یک‌روز یک‌گروه ازجوانان دربرداشت محصول معادل‌کار ۵ کارگر در ۱۵۰ روز بود!

درتهران ۳۹ حوزه برای ثبت نام داوطلبان دائر شده است

درنخستین مرحله ۶۰۰ میلیون تومان برای اجرای طرح جهاد سازندگی تخصیص‌داده شد

ملت ایران باشرکت فعال و صمیمانه در طرح جهاد سازندگی به‌ندای رهبر عالیقدر خود امام خمینی پاسخ‌مثبت داده است.

مردم ایران از کارگروکارمند، دانش آموز ودانشجو، کارمند و خانه‌دار و تحصیلکرده وبیسواد برای سازندگی‌و بازسازی ویرانه‌های جامعه خود ،به‌اقصی نقاط کشوررهسپار شده‌اند و باتلاشی خستگی ناپذیر به‌یاری روستانشینان زحمتکش شتافته‌اند.

جهاد سازندگی در سراسر ایران آغاز شده است و اقشار مردم با جان و دل دراین قیام عظیم شرکت کرده‌اند تا رسالت بزرگی راکه رهبر انقلاب به‌آنها سپرده است انجام دهند.

نظام فاسد گذشته در ۵۷ سال عمر نکبت‌بارخودخرابه های سیاری بجا گذاشته است‌که دوباره‌سازی آن‌ها جز با همت‌ویاری همه مردم امکان پذیرنیست ،طرحهای ویرانگرو بنیان برانداز شاه خائن وسرسپردگان او هیچ‌گوشه‌ای از این سرزمین پهناور را سالم نگذاشته ، وهمه‌جا ویرانی‌همه جا خرابی . اکنون که باانقلاب تاریخساز ملت ایران‌طومار رژیم خودکامه پهلوی درهم پیچیده شده‌و بساط شاهنشاهی ۲۵۰۰ ساله به‌زباله‌دانی تاریخ پرتاب گردیده است، زمان ساختن و آباد کردن فرا رسیده است.

انقلابیون راستین ایران وهمه‌ی طبقات‌ملت‌ایران اکنون در حساسترین مقطع تاریخ قرار گرفته‌اند.آنها بعد از۲۵۰۰ سال نظام پوسیده واستثمارگر شاهنشاهی برای نخستین بار حاکم‌برسرنوشت خودشده‌اند اکنون آنها نسبت‌به‌وجب‌به‌وجب خاك این سرزمین مسئولیت دارند. حالا ویرانیهاو خرابیهائی که در همه جا هست، چون خاری است که در چشم این‌ملت فرو میرود ، ملت ایران نشان داده است که تحمل این‌خار رادرچشم خودندارد. ملت باجهادی‌حتی‌عظیم‌تر ازانقلاب خونین خود ایران را گلستان می‌کند. در چنین‌مقطعی از زمان است که مردم آستین‌هارا بالا زده‌اند ، و باصمیمیت و احساس مسئولیت جهاد سازندگی را آغاز کرده‌اند. حدود دو ماه پیش بود که امام خمینی برای بازسازی و آبادکردن ویرانی‌ها وخرابیها دستور جهاد سازندگی را صادر کردند.

امام در این پیام از ملت ایران خواستند که در هر لباس و مقامی که‌هستند در این جهاد شرکت کنند وبکوشند تاهرچه زودتر سرزمین آبادو پربرکتی ایجاد کنند.

گروههای مختلف مردم، پس‌از اطلاع از دستور امام ، برای ثبت‌نام در این جهاد ملی وادای وظیفه میهنی و مذهبی خود اقدام کردو رهسپار روستاهای دور و نزدیك کشورشد. شرکت کنندگان در جهاد سازندگی برای کمك به‌روستائیان به‌همه نقاط کشور اعزام شده‌اند ، از شالیزارهای شمال‌گرفته تانخلستانهای جنوب و تاگندمزارهای غرب کشور . همه‌جا پابپای برادران و خواهران روستائی خود به درو، برداشت محصول و ساختن مدرسه و حمام وسایر نیازهای روستا کار کرده‌اند .

کمکهای پزشکی و خدماتی

جهاد سازندگی امسال برای‌یك‌فصل وآنهم درروستاهای کشور پیش‌بینی شده است، اما در آینده این جهاد ملی‌در سطح کشور تعمیم داده خواهد شد تا در هیچ گوشه‌ای از این سرزمین گسترده‌خرابی وویرانه‌ای بجا نماند .

جهاد برای سازندگی تشکیل شده است از : ۱ـ کمك های پزشکی وخدمات درمانی در روستاها و مبارزه باامراض ۲ـ فعالیت‌های کشاورزی که مرکب از تهیه ماشین آلات کشاورزی و فراهم آوردن سموم دفع آفات ووسایل‌سمپاشی وکمك به‌برداشت محصول روستائیان .

۳ـ خدمات فنی شامل راهسازی ، برق رسانی‌و وسایل مخابراتی

۴ـ خدمات آموزشی و تشکیل کلاس های درس تابستانی برای روستا زادگان

همانطوری که اشاره شد ، جهاد سازندگی درچهار شاخه مختلف که تامین کننده نیاز های اصلی روستائیان است فعالیت دارد . در بخش پزشکی یک گروه ۱۵ نفری متشکل از پزشک ، پرستار و دانشجویان رشته پزشکی،ماما ومددکار از اول تیر ماه بمیاسوج و کهکیلویه وبویراحمدی اعزام شده‌اند و یک گروه ۴۰ نفری هم اول مرداد ماه به استان سیستان و بلوچستان رفته‌اند که این اکیپ تشکیل شده است از پزشکان متخصص ، دانشجویان سال آخر پزشکی ، پرستار ، بهیار و مددکار اجتماعی ،تاکنون‌فعالیت این گروه ها در مناطق اعزامی بسیار شربخش بوده و از جهت بهداشتی و درمانی ، خدمات ارزنده‌ای را انجام داده‌اند . بخش کشاورزی جهاد سازندگی تابحال گروه‌های بسیاری را به نقاط مختلف کشور اعزام کرده است.مناطقی که بخش کشاورزی تا این تاریخ در پوشش خود گرفته است عبارتند از :

منطقه یزد ، چهارمحال بختیاری ، رودسر ، اراك، زاهدان ، کرمان ،کهکیلویه ، سیستان و بلوچستان ، کردستان ، فارس ، بوشهر ، زنجان ، همدان و سمنان است .

شرکت کنندگان در بخش کشاورزی تاکنون موفق شده‌اند که ماشین‌آلات لازم را از وزارت کشاورزی وسایر سازمان هائی که دارای تجهیزات کشاورزی هستندتهیه‌کنند و در خدمت روستائیان بگیرند ، اما تعداد ماشین آلات کشاورزی محدود بوده و نیاز همه گروه های اعزامی را برآورده نساخته است . در این بخش گروه های اعزامی علاوه بر کمك دربرداشت محصول به روستائیان ،آخرین روشهای صحیح محصول و مبارزه با دفع آفات راآموزش می‌دهند . آنها سموم دفع آفات را از سازمان های‌مختلف ووزارت کشاورزی تهیه میکنند و در اختیار روستائیان میگذارند .

اگر امسال کمك گروه های شرکت کننده در جهادسازندگی نبود در بسیاری از نقاط مملکت روستائیان به تنهائی قادر نبودند تمام محصول را برداشت کنند و احتمالا قسمت عده‌ای از محصولات کشاورزی به خاطر نبودن نیروی کار از بین میرفت .

در بخش خدمات فنی نیز تاکنون موفقیت هائی‌حاصل شده‌است ، اما از آنجائی که‌نتیجه فعالیت های این بخش در دراز مدت معلوم میشود هنوز آمار دقیقی از نتایج کوشش های شرکت کنندگان در این بخش به دفتر جهاد سازندگی نرسیده است .

گروهی از کارکنان بانک‌رفاه کارگران هنگام دروگری در یکی از دهات ورامین .

این بخش ، در قسمت راه سازی وبرق رسانی به روستا ها کمک می‌کند و علاوه براین با کوشش گروه‌های گرفتن از امکانات فنی‌وزارت نیرو، وزارت پست‌وتلگراف شرکت کننده در این بخش سعی میشود در هر روستائی یک وسیله مخابراتی با شهر دایر گردد ، این بخش‌باکمک و ارتش تصمیم دارد در هر روستا حداقل یک دستگاه تلفن یابی‌سیم با سیستم ساده نصب کند تا روستائیان درارتباط سریع باشهر باشند .

۳۹ حوزه ثبت‌نام

در تهران ۳۹ حوزه برای ثبت‌نام شرکت کنندگان در جهاد سازندگی دائر شده است، وکسانی که مایل به شرکت دراین جهاد عظیم ملی باشند باین حوزه‌هامراجعه می کنند .

شرکت درجهاد سازندگی دراختصاص قشر یاطبقه خاصی نیست، برای سازندگی وآبادی مملکت هرکس می‌تواند بسهم خود شرکت کند و وظیفه‌ای را که‌رهبر انقلاب بعهده‌اش گذاشته انجام دهد. در بین شرکت ـ کنندگان درجهاد سازندگی از همه اقشار دیده می‌شود. ازکارگر ودانشجو گرفته تااستاد دانشگاه وکارمند و خانه‌دار وپیشور، همه وهمه باهم ودرکنار هم برای ساختن ایرانی‌نو و آباد شرکت دارند .

جمال هاشمی عضو دفتر جهاد سازندگی‌درتهران به خبرنگارما گفت: طرح جهاد برای سازندگی با ۶۰۰ میلیون تومان بودجه کارش‌را آغاز کرده است و فعلا فعالیت آن برای یک فصل پیش‌بینی شده استکه فعالیت آن تماما در روستاها متمرکز شده است اما درآینده در سراسر شهرهای کشور این طرح باجرا درمیاید .

وی اضافه کرد: گروههای اعزامی به‌روستاها دارای

گروههای مختلف درچهار شاخه برای ترمیم خرابی‌ها بسیج شده‌اند :
★ کمك‌های پزشکی و خدمات درمانی به فعالیت های کشاورزی ـ خدمات فنی و خدمات آموزشی

یک سرپرست هستند که‌این سرپرست یا از بین شرکت ـ کنندگان درجهاد انتخاب می‌شود ویادفتر جهادسازندگی یک نفر را بعنوان سرپرست در گروه اعزامی می‌گمارد وکلیه اقدامات گروه زیرنظر این‌سرپرست انجام می‌گیرد، درضمن درتمام مدتی‌که گروه درمحل فعالیت می‌کند کلیه هزینه‌های زندگی افراد بعهده دفتر جهاد سازندگی است واین دفتر موظف است‌محل اقامت گروهها را نیز در روستاها تامین کند ومعمولا گروهها یا درمدرسه‌روستا ویا درچادرهائی که برپا می‌دارند زندگی می‌کنند .

وی افزود: جهاد سازندگی از یک هیات اجرائی مرکب از بنی‌اسدی معاون نخست‌وزیر، حجت‌الاسلام ناطق نوری نماینده امام خمینی ومهندس قشقائی نماینده معاون نخست‌وزیر تشکیل شده استکه به‌کلیه فعالیتهای جهاد سازندگی نظارت دارد .

جهاد با روزه ؟

کارکنان بانک رفاه کارگران در مرکز که تاکنون چند ماموریت در روستاهای اطراف تهران انجام‌داده‌اند از پیشگاه امام خمینی ومجاهد نستوه آیت‌الله طالقانی استفسار کرده‌اند برای تسریع درامر برداشت محصول کشاورزان چنانچه حضرات فتوی دهند، در ایام ماه مبارک رمضان درجهاد سازندگی شرکت کنند مشروط براینکه از روزه معاف شوند البته هنوز پاسخی ازسوی امام و آیت‌الله طالقانی دراین زمینه نرسیده است ولی چنین امری، سالها پیش درتونس سابقه داشت .

امامی و عین‌الله‌زاده مسئولان جهاد سازندگی‌در بانک رفاه کارگران تاکنون با بسیج گروه زیادی از همکاران خود در درو کردن گندم دهات اطراف تهران فعالیت چشمگیری داشته‌اند .

کارکنان بانک رفاه تصمیم گرفته‌اند، چنانچه‌جواب مساعدی از سوی حضرات آیات عظام در پاسخ‌استفسار آنان نرسد، که دراین صورت روزه گرفتن یک تکلیف شرعی خواهد بود، در ایام تعطیل ماه مبارک رمضان بجای رفتن به‌دهات ودرو وبرداشت محصولات،به‌شعب مختلف بانک رفته وبا خودیاری دیگر کارکنان در رفع نیازمندی‌های شعب بکوشند. چراکه به اعتقاد آنان جهاد سازندگی درهر زمینه اجتماعی نوعی لبیک به ندای‌رهبر بزرگ انقلاب است .

یك روز بجای ۱۵۰ روز !

به‌گفته یکی‌از روستائیان طالقان که جمعه گذشته یک گروه ازجوانان عضو حزب «جاما» وکارکنان بانک رفاه کارگران به‌یاری روستائیان گندم‌هایشانرا دروکردند کار یک روزه این گروه ۱۸۰ نفری مساوی بود با کار پنج کارگر در یکماه !

کلاس‌های انگلیسی انجمن ایران و آمریکا

ثبت‌نام برای کلاس‌های فشرده از دوشنبه اول الی دوشنبه هشتم مرداد ماه (غیراز پنجشنبه و جمعه) از ساعت ۸صبح الی ۴٫۵ بعدازظهر در خیابان وصال شیرازی بعمل می‌آید . تلفن ۶۴۰۵۰۱

ضمن تشکر از همشهریان محترم وجمعیت آذربایجانیان بعلت گرفتاریهای شخصی از کاندیدای مجلس‌خبرگان معذورم . حاج محمدعلی فاخر

اطلاعیه مهم برای تهران و شهرستانها

حروف‌چینی باآی بی‌ام چاپ ـارسال کتاب و نوار زبان فقط بایك تلفن انجام می‌پذیرد. ۳۷۴۲۸۶

آگهی نوبت اول دعوت از بستانکاران

هیئت تصفیه شرکت سیمان همدان سهامی خاص، درحال تصفیه به نشانی اطاق ۳۰۷ عمارت شماره ۲ بانك توسعه صنعتی و معدنی ایران خیابان ورشو روبروی بیمه آسیا ازکلیه بستانکاران دعوت مینماید . برای تصفیه حساب به نشانی فوق مراجعه نمایند . این آگهی‌درسه نوبت یکماهه درج میگردد .

هیئت تصفیه شرکت سیمان‌همدان

ضمن سپاسگزاری‌ازگروه‌ها وانجمن هائیکه‌اینجانب را کاندیدای عضویت درمجلس بررسی نهائی قانون اساسی کرده‌اند چون بعلت کسالت و ابتلائات دیگرخود را آماده برای شرکت دراین مجلس نمی بینم از ابراز لطف خواهران و برادران ارجمند تشکر مینمایم .

آـ۱۳۷۹۵ محمد تقی جعفری

نمایندگی کارواش تمام اتوماتیك در ایران

شرکت مهندسی آوا (اصفهان) نماینده انحصاری کارواش تمام اتوماتیك ساخت آمریکا در ایران باقیمت ارزان که در هر ساعت ۱۸۰ اتومبیل را شستشومیدهد، (زیرنظر متخصصین ایرانی وامریکائی)

دایره فروش ونصب برای هرنقطه ازکشورکمسیونری آتنا ـ اصفهان ـ خیابان نشاط ـ ساختمان نشاط ـ صندوق پستی ۱۱۶۹ تلفن ۲۱۶۵۲ ـ تلکس ۳۱۲۵۰۵ تلگرافی جواهری آـ۱۱۸۳۲

آگهی پذیرش دانشجو برای دوره دکتری دانشکده ادبیات و علوم انسانی

دانشکده ادبیات وعلوم انسانی دانشگاه تهران باتوجه به‌آئین‌نامه دوره فوق‌لیسانس دانشگاه‌برای دوره‌فوق‌لیسانس رشته‌های تحصیلی زیر از طریق مسابقه ورودی‌در نیمسال اول‌سال تحصیلی ۵۹ـ۵۸ تعدادی دانشجو می‌پذیرد .

علاقمندان میتوانند برای کسب اطلاع‌از مقررات‌پذیرش در این رشته ها و مدارکی که باید ارائه دهند و نیزتاریخ ثبت نام از تاریخ شنبه ۳ر۶ر۵۸ تا تاریخ ۵ر۶ر۵۸ باستثنای روز های تعطیل از ساعت ۸ونیم تاساعت یک بعد از ظهربه دانشکده ادبیات و علوم انسانی واقع در محوطه دانشگاه تهران رجوع و یا بانلفن شماره ۶۱۱۲۵۰۶ تماس حاصل نمایند .

۱ـ زبان و ادبیات فارسی
۲ـ زبانشناسی همگانی و زبانهای باستانی
۳ـ باستانشناسی
۴ـ فلسفه
۵ـ جغرافیای انسانی
۶ـ تاریخ
۷ـ زبان و ادبیات انگلیسی
۸ـ زبان‌وادبیات فرانسه
۹ـ زبان و ادبیات آلمانی
۱۰ـ زبان و ادبیات عربی
۱۱ـ ادبیات مقایسه‌ای

م‌الف ۶۴۶۶

مژده به مرغداران محترم

برای رزرو بهترین جوجه یك روزه تخم‌گذار دنیاشیوراز کانادا وبونزاز هلند وپولت‌دوماهه و سه ماهه تخمی به آدرس بالای پیچ شمیران کوچه پیرجمالی کاشی ۲۳ تلفنهای ۷۵۲۸۴۹ـ ۷۵۵۴۸۵ مراجعه فرمائید

شرکت دامداران

ژاندارمری کشور

آگهی مناقصه حمل محمولات ازره دریائی شماره (۱)تاریخ ۲۸ر۴ر۵۸ژاندارمری هرمزگان

حمل پرسنل ومحمولات مورد نیاز پاسگاههای‌جزائر سری ـ فارور ـ هنگام را بمدت یکسال به مناقصه می‌گذارد . داوطلبین شرکت در مناقصه می توانند برکن چهارم ناحیه ژاندارمری هرمزگان به آدرس بندرعباس بلوار جام جم روبروی استانداری مراجعه وبا دریافت برك مشخصات وشرائط و نمونه پیمان پیشنهادات خودرا تنظیم و حداکثر تا ساعت ۱۰ مورخه ۳۱ر۵۸ بدفتر ستاد ناحیه ژاندارمری هرمزگان تسلیم و رسیددریافت دارند .

ژاندارمری هرمزگان

آگهی پذیرش دانشجو برای دوره دکتری دانشکده ادبیات و علوم انسانی

دانشکده‌ادبیات و علوم انسانی دانشگاه تهران با توجه به آیین‌نامه دوره دکتری غیر گروه پزشکی دانشگاه برای دوره دکتری‌رشته های تحصیلی زبان وادبیات‌فارسی زبانشناسی همگانی ـ فرهنگ زبانهای باستانی ـ تاریخ از طریق مسابقه ورودی در نیمسال اول سال تحصیلی ۵۹ـ۵۸ تعدادی دانشجو میپذیرد .

علاقمندان میتوانند برای کسب‌اطلاع از مقررات پذیرش در این رشته ها و مدارکی که باید ارائه دهند و نیز تاریخ نام‌نویسی‌ازتاریخ ۳ر۶ر۵۸ تا تاریخ ۵ر۶ر۵۸ باستثنای روزهای تعطیل ازساعت ۸½ تاساعت یك‌بعدازظهر به دانشکده ادبیات و علوم انسانی واقع‌در محوطه دانشگاه تهران رجوع و یا با تلفن شماره ۶۱۱۲۵۰۶ تماس حاصل نمایند .

توضیح : داوطلبان دوره دکتری رشته تاریخ بایدیکماه قبل‌از نام نویسی‌یك مقاله‌و یا یك کتاب تحقیقی در زمینه تاریخ نوشته و بدفتر گروه تسلیم نمایند تا در شورای گروه مورد مطالعه قرار گیرد ودرصورت قبول اجازه نام‌نویسی به آنان داده شود .

مرکز آموزش پرند

کلاسهای دوره تابستان
(تقویتی تجدیدی ـ خصوصی)
ویژه ششم نظام قدیم ـ ریاضی ـ طبیعی ـ بازرگانی
کلاسهای تکدرس ـ کلیه دروس نظام جدید نظری
(ریاضی‌فیزیک. علوم تجربی)وخدمات‌ودوره راهنمائی
(ثبت نام ازهم اکنون صبح وعصرادامه دارد
چهارراه‌جمهوری (شاه سابق)تلفن ۶۶۲۳۳۵

یاد نامه‌شهیدان
یا
لاله های انقلاب

مجموعه‌ای نفیس ، مورد احترام وتایید همه‌خانواده‌ها حاوی عکس‌هائی از شهیدان و سیر نهضت انقلاب‌اسلامی ایران از چاپ خارج گردید .

انجمن خدمات اسلامی ـ میرداماد پلاك ۱۴۹
تلفن های ۲۶۹۹۷۷ و ۲۲۹۵۴۵

شهرستان‌ها هرچه زودتر تعداد مورد نیاز خود را اطلاع فرمایند .

تابستان امسال همه باتورهای مشترک جام جم وایده‌آل سفرمیکنند

قیمت تورها شامل:
اقامت در هتل های درجه یک صرف صبحانه ـ بلیط هواپیما با راهنمای فارسی زبان، دیدار از جاذبه‌های توریستی ـ عوارض وسایرسرویسهای توریستی(قسمتی‌ازمخارج توربه دلار دریافت میشود)

۱۵روز	لندن	یکشنبه‌ها	۷۶۲۵ تومان
۲۱روز	رم.پاریس.لندن	یکشنبه‌ها	۹۲۵۰
۲۱روز	رم.ونیز.پاریس.لندن	پنجشنبه‌ها	۹۴۵۰
۲۱روز	رم.فرانکفورت.پاریس آمستردام.لندن	پنجشنبه‌ها	۹۷۵۰
۲۸روز	بارسلون.پاریس.لندن آمستردام.فرانکفورت.رم	یکشنبه‌ها	۱۱۳۵۰
۲۱روز	بارسلون.مادرید.لندن.آتن	شنبه‌ها	۹۷۵۰

برای رزرو جا از تهران و شهرستانها با تلفن‌های ۹ـ۸۲۴۸۵۸ یا آژانس اینترا (تورهای جام‌جم)شماره ۱۸ خیابان ویلا تماس بگیرید

کشف ۳۳ قبضه اسلحه و ۹ هزار تیر فشنك

مامورین ژاندارمری پاسگاه اندیمشک پس از ظنین شدن‌به میبی‌پوس شماره ۱۱۳۴ ـ خرم‌آباد و تعقیب بازرسی آن موفق به کشف۱۳ قبضه‌مسلسل کلاشینکف و ۲۳ عدد خشاب‌و ۹۸۲ تیر فشنگ شدند.

مامورین گروهان ژاندارمری «گهره» بندر عباس نیز ضمن متوقف نمودن اتومبیل ژیان ۲۴۸۷۲ رضائیه و بازرسی آن ۵قبضه سلاح غیر مجاز و ۱۷۰ تیر فشنگ کشف نمودند.

همچنین در نواحی خراسان وبلوچستان نیز مامورین ژاندارمری۱۵ قبضه‌سلاح‌جنگی و ۸۲۰۵ تیر فشنگ کشف کردند.

اکازیون

تعدادی ویلا فروشی‌باشرائط بسیار سهل ۳ کیلومتر بعد از متل قو بطرف شهسوار نرسیده به پل اسب چین . آـ۱۱۸۴۱

کنکور درآتلیه ۸

معماری و هنر های تجسمی ۶۶۷۳۲۴
۱ـ۲ آـ۲۲۳۰۲

مجله‌جوانان دوشنبه‌ها منتشر میشود

نقره

نقره‌های شمارا از هر قبیل خریداریم لاله زارمقابل سینما ایران هاشم نقره چی تلفن ۳۱۵۲۴۶

شرکت کمپرسور سازی ایران واقع در شهر صنعتی البرز قزوین استخدام مینماید.

۱ـ مهندس مکانیك یا برق با ده سال سابقه کار مفید در رشته تعمیرات
۲ـ مهندس برق با ۵ سال سابقه کار مفید دررشته تعمیرات برق .
۳ـ مهندس طراح ماشین آلات .
۴ـ مهندس مکانیك یا صنایع ولیسانس مدیریت صنعتی با ۲ سال سابقه تولیدی .
۵ـ لیسانس بازرگانی با۳ سال سابقه‌درامر خرید
شرایط عمومی : تسلط بزبان انگلیسی یاایتالیائی (بجز مورد ۴)

KRAFTWERK UNION

Engineering Services L.L.C. sucht ab sofort eine

SCHREIBDAME

mit deutscher Muttersprache und iranischer Staatsangehörigkeit. Vorraussetzung sind Steno- und Schreibmaschinenkenntnisse, sowie gute Kenntnisse in englischer Sprache.
Vorstellung bitte bei Hr. Meschkati, KRAFTWERK UNION Engineering Services LLC Ostad Motahari Ave. 241 (vormals Takhte Tavoos Ave.), Telefon: 625797, 625870, 624606.

فروش لوازم

فروش همه‌نوع وسائل‌خانگی خارجی ۸۲۲۷۰۴
آ-۱۳۵۲۵

مقداری اشیاء عتیقه به فروش می‌رسد
از قبیل ساعت و شمعدان، مجسمه و لوستر برنزی، ویترین و بهند دست مبل آنتیک، میزو گلدان سرو قالی، لوستر های بارفنزو اوپالین در رنگهای مختلف ظروف مرغی، اوپالین و کریستال، آینه کنسول، اشیاء دیگر از امروز از ساعت ٤ بعد ازظهر الی ۹ شب و جمعه از ۹ صبح الی ۹شب آدرس - یوسف آباد بالا مابین کلانتری و اداره برق دست راست خیابان کاوه پلاک اره تلفن ۶۸۲۱۰۷

عروس

لباس عروس خارجی فروش وکرایه‌سازمان‌حمید ۶۸۴۹۰۴

توجه کنید در حراج ما
شیکترین لباس فرنگی را با ارزانترین قیمت خریداری کنید
کلی و جزئی
مصدق (پهلوی) بالاتر از بازار سنوبه کوچه خرسند پلاک ۴۳ تلفن ۲۹۲۹۲۶

حراج فرنگی‌دربوتیک انصار میدان فاطمی خیابان پیروزه میدان فرح بخش ۶۵۷۸۷۶

مبلمان ناهار خوری استیل ونیزی قرن ۱۸ و اطاق خواب‌استیل باروکه ساخت ایتالیا باطرح بسیار زیبا و مقداری‌وسایل منزل و البسه خارجی بعلت مسافرت به فروش میرسد همه روزه از ۹صبح‌تا۸ شب تلفن۷۹۹۲۸۷

فروش فوق‌العاده
مبلمان و لوازم منزل با ۲۰٪ تخفیف تلفن ۸۲۴۱۰۵-۶

فروش لوازم منزل بخچال اجاق گاز تلویزیون لباس مبل ۵ شنبه بعد ازظهرجمعه شنبه تلفن ۶۲۲۱۱۴ خیابان بخارست‌کوچه‌دو شماره ۳۳
آ-۱۸۰۰

فروش اثاثیه منزل آریامهر سابق سه راه کاج کوچه لعل ۲۹
آ-۱۳۵۲۷

عکاسان محترم دوای ظهور تانک‌ازر رسید ۷۹۷۹۲۷

لباسهای خارجی نو ودست دوم چرخ خیاطی مبله نو بازدید جمعه ۲۷۵۹۱۴
آ-۱۷۰۰

مبل استیل و غیر استیل - میز و صندلی ناهار خوری وهال - یخچال - رادیو گرام- تلویزیون رنگی - لوستر شانژان - چراغ‌گاز- ماشین لباسشوئی و غیره ۸۹۰۲۶۴

فروش اثاثیه
مبلمان - لو ستر - سرویس اتاق‌خواب‌سرویس آشپزخانه ولباس زنانه مطهری (تخت طاووس سابق) خیابان‌کوه نور کوچه دوم جنب ۲۹ طبقه آخر تلفن ۶۲۶۲۰۶ سلیمانی

مبلمان‌وناهار خوری‌ایتالیائی آینه کنسول - تلویزیون رنگی گروندیک - یخچال فریزردو درب لباسشوئی و ظرفشوئی‌و منفرقه ساختمان آ- س- پ- تلفن ۶۸۰۸۹۸ ساعت۹الی ۲۱ روزهای‌جمعه وشنبه

پلی‌کپی دستی ساخت آلمان غربی در دو اندازه و اردشد شرکت قهرمان خیابان‌فرانسه خیابان رازی شماره ٤٥ ۶۶۶۹۵۲-۶

فروش چند تخته‌فرش و گلدانهای مرکبات ۸۹۳۷۵۵

حراج اجناس خارجی
دروس‌خیابان دکتر اصانلو کوی دکتر شریفی پلاک۵۹
آ-۱۷۹۰

یکدست مبل ایتالیائی نو و نهار خوری۶ نفره فروشی ایام‌هفت از ساعت ۲ پنجشنبه وجمعه از ۹ صبح ۸۳۸۲۴۲
آ-۱۸۰۳

کلیه وسائل منزل میز ناهار خوری ۶ نفره بوفه گاز یخچال‌و وسائل دیگرفروشی ۸۳۸۲۴۲

لباس زنانه خارجی دست دوم اول عباس آباد۴۹
آ-۱۸۸٤

لباس زنانه‌خارجی عباس‌آباد اندیشه ۹ پلاک ۱۹
آ-۱۸۲۱

مقداری لوازم منزل و لباس نو خارجی بفروش میرسد تلفن ۶۲۲۴۴۵

حراج گاز، یخچال و مقداری اثاثیه منزل فروش دو روز پنجشنبه و جمعه ۲۳۵۵۳۱

مقداری وسایل نقشه‌کشی ودفتری‌موجود بفروش می رسد تلفن ۳۳۲۲۹۵الوندی
آ-۱۸۸۰

لوازم اداری بفروش میرسد فرح جنوبی سابق اندیشه ٦ پلاک ۱۰۰ درب گاراژ

حراج لباسهای فرنگی زنانه ۲٤ اسفندسابق بالای فروشگاه‌تشکری سالن آرایش شمس

لباسهای زنانه خارجی‌نوری بفروش میرسد تلفن۲۳٤۲۷۹ از ساعت ۹ صبح تا۸شب
آ-۱۶۳۱

فروش‌لباس نو و دست‌دوم تلفن ۳۶۹۶۷۸
آ-۱۶۷۷

سرویس اتاق خواب بچه بفروش میرسد۲۷۷۹۹۵
آ-۱۶۸۰

مبلمان قیمتی چینی ویکدست کریستال اصل تلفن۲٤۰۹۹۷
آ-۱۸۰۵

اکازیون
بعلت تعطیل شرکت تعداد ۲۰۰۰ دستگاه اعلام خطر میراژ ضد (دود - گاز - حرارت) جهت پیشگیری از آتش‌سوزی با نازل - نرین قیمت به فروش میرسد ۷۵۶۸۵۷
آ-۱۶۰۲

جمعه بازار

محل خرید و فروش عتیقه‌جات - قالی و قالیچه نقره جات - اجناس‌دست‌دوم‌منازل بصورت عرضه و تقاضا فقط روز های جمعه‌از ساعت ۸صبح الی یك بعد از ظهر آدرس - خیابان منوچهری پاساژ چهل ستون تلفن ۳۱۰۶۵۱
۱-۲ آ-۱۳۳۷۱

خریداثاثیه

فرش شایان
خریدارقالی‌قالیچه کهنه ونو ۶۶۶۲۳۰ - ۶۶۱۰۶۹

شرکت فرش
خریدار فرشهای‌کهنه اعلا - ۷۶۲۰٤٤ - ۷۶۳٤۰۲

فرش نصر
خریدارفرشهای کهنه و املاء شماجهت‌صادرات ۸۵۶۴۷۸

فرش فروردین
خریدار فرش کهنه و نو ۶۶۱۶۵۵-۶۴۳۰۸۵

فروشگاه‌صمد خریدار فرش لوازم منزل و اشیاء قدیمی ۹۲۹۹۸٤

بختیاری خریدار بخچال‌نفتی وکلیه لوازم منزل ۷۵۹۳۲۹

فرش اعتماد

۳۳۷۷۰۲ - ۳٤۵۶۵۵
خریدار فرشهای کهنه ونو

بنفع شماست
قبل از فروش فرش خودبا ما تماس بگیرید تلفن ۶۴۶۰۶۹

اتومبیل فروشی

پیکان
پیکان دولوکس مدل ۵۶ فروشی ۲٤٤۱۳۸
آ-۱۸۰۳

۵۷ دولوکس بدون تصادف نقد و یا اقساط ۵۲۷۸۵۱

پیکان دولوکس ۵۷ فروشی تلفن ۵۳۲۱۰۷

جوانان ۲مرنگ‌سدری تخت جمشیدبین ویلا و فیشرآباد بانک ایرانیان ۲تا٤
آ-۱۸۶۹

جوانان مدل ٥٤ تلفن : ۸۹۱۳۶۱ از ۹ صبح الی۸ بعد ازظهر
آ-۱۸۷۹

پیکان دولوکس ۵۶ بسیار تمیز ۹۲۲۹٤۵

پیکان جوانان ۵۰ آجری ۱۹ هزار تومان۵۳٤۶۹۱

پیکان آونجر مدل ۵۷ بعداز ظهرها تلفن ۷۸۵۶۸۳

پیکان جوانان مدل ۵۷جدید رنگ نفودی ۲۷۱۰۷۸

جوانان ٥٤ قیمت ۳۱ هزار تومان ۳۶۲۱۹۳
آ-۱۶۲۳

پیکان صفر کیلو متر فروشی تلفن ۵۳۹۰۱۷

پ‌ام‌و
بی‌ام‌و۲۰۰۲ مدل ۷۲ رنگ نقره‌ای متالیك بعلت مسافرت‌فوری بفروش میرسد قیمت ٤۷ هزار تومان از ۸تا ۱۰شب تلفن۷۵۳۷۱۸

پ. ام. و ۷٤ سند ۷۳ قیمت ۶۰ هزار تومان ۸٤۶۵۰۸

پ‌ام‌و ۵۱۸ متالیک ۷۸ ۳۱۱۹۲۸

بی‌ام‌و ۳۲۰ مدل ۷۶ آبی متالیك باتجهیزات اضافی ۲۶۷۱۵۳

پ‌ام‌و ۲۰۰۲ مدل ۷۵طوسی سیر متالیک گیشانرسیده به کانال بوتیک سامان۶۳۵۱۳۰
آ-۱۱۸۱۲

پ.ام.و ۳۲۰ مدل ۷۷نقره‌ای باوسایل اضافی ۶۳٤۳٤۰

شورولت
شورولتکامارو بفروش می رسد تلفن ۶۶۳٤۶۸
آ-۱۸۷۶

فروش‌لباس نو و دست‌دوم تلفن ۳۶۹۶۷۸
آ-۱۶۷۷

شورلت ایمپالا مدل ۶۶ تلفن ۲۲۳۹۰۳
آ-۱۷۰۳

شورلت‌ایران ۲۵۰۰ مدل۵٤ سورمه‌ای تلفن ۷۶۶۶۲۹

شورلت مونت کارلو رنگ نقره‌ای سقف چرم قرمز مدل ۷۷ فول اتوماتیک تلفن ۶۳۸۲۹۸ ازساعت۱۸ببعد
آ-۱۳٤۸۱

کامارو ۷۶ مدال تی با کولر فروشی ۸۰۳۳۶٤
آ-۱۷۸٤

شورولت نوا - C5 با کولر ۱۲ هزارکیلو متر کارکرد متالیك شکلاتی فوق‌العاده تمیز مقطوع ۹۵ هزارتومان ۸۵۰۷۸۱

بنز
بنز ٤ر۲۳۰ مدل ۷٤ رنگ شیری ۳۰۳۶۵۶-۶٤۳۹۹۶
آ-۱۸۶۰

بنز ۲۸۰ اس - ای مدل۷۰ قهوه‌ای فول اتومات فرمان هیدرولیک - کولرفوق‌العاده تمیز از ۸ صبح الی ۹ بعد ازظهر ۲۹۹۳۶۰

اکازیون
مرسدس بنز ۲۸۰ اس مدل ۷٤ سبز متالیک با اطاق‌جدید بسیار تمیز فقط ٤۰۰۰۰کیلو متر مجهز به کولر فابریک ۲۳۸۰٤۷

سمندستگاه اتومبیل بنز ۲۰۰ مدل ۷۲- پونتیاک فایربرد مدل ۷۲-فیات ۱۲٤ مدل۷۳ ۱۸۰۰بفروش‌میرسد۶۵۰۱۲۲
آ-۱۸۸۰

فیات
فیات ۱۳۱ رنگ آبی متالیک مدل ۷۶ خیلی تمیز فروشی ۳۷۰۰۹۷
آ-۱۶۹۷

فیاتهای ۱۲۵ لهستانی گمرک شده صفر کیلومتر ۸۲٤۰۸۶

فیات ۱۲۸ کوپه ۱۳۰۰ بسیارتمیز تلفن ۵٤۳۱۰۰

اکازیون
فیات ۱۲۵۰-بی- مدل ۷۷ با پخش ۳۵ هزار کارکرد ۳۸ هزارتومان‌بیو اسطه۷۸٤۱۸۷
آ-۱۳۵٤۳

فیات
فیات ۱۲۷ مدل ۷۵ تلفن ۲۳۰۳۹۶ و ۲۷۰۷٤۱ بین ۱تا۱۰ بعدازظهر

فیات۱۲٤ اسپرت ۱۸۰۰ مدل ۷٤ سند ۷۳فروشی۷۶۰٤۸۸

فیات ۱۳۱ مدل ۷۶ تلفن ۲۹۸۲۱۸

فیات ۱۲۸- ۱۳۰۰ مدل ۷٤ رنگ لیموئی بسیار تمیز از ۶ تا ۸ بعد ازظهر تلفن ۷۶۳٤۳۶

فیات ۱۳۲ مدل ۷۶ تلفن ۳۶۲۰۹۸

فیات ۱۲٤ اسپرت مدل ۷۵ سند ۷٤ شش دنده بارادیو پخش- رنگ کاهوئی‌شیشه رنگی - بسیار تمیز بفروش میرسد ۹۵۹۹٤۲ از ٤الی ۹بعد ازظهر

تویوتا
تویوتا مدل ۷۸ کارکرد ۱۸ هزارکیلو متر قهوه‌ای‌متالیک ۲۳۱٤۸٤ از۲الی۹
آ-۱۸۰۱

تویوتا کارینا ۷۷- نو دست اول ۶۵۷۷۶۲
آ-۱۸۷۹

تویوتاکارینا۷۸ رنگ متالیک قهوه‌ای ۹۷۰۲۸۶
آ-۱۸۷۵

یکدستگاه‌تویوتا کرنا ۷۹نمره نشده شکلاتی بفروش میرسد دروقت‌اداری تلفن۸۲۱۷۵۰
آ-۱۸۶۸

تویوتا کارینا ۷۸ آبی‌متالیک ۸۳ هزار تومان ۷۹۲۰۷٤
آ-۱۱۸۱٤

تویوتا کارینا مدل ۷۸ رنگ طلایی باکولر بفروش میرسد ۶۵۳۰۹۲

یکدستگاه تویوتا وانت مدل ۷۶ پلاک قرمز ۸۲۷۱۵٤
آ-۱۶۹۹

فولکس
فولکس پاسات ۷۳ بارادیو پخش‌فوق‌العاده تمیز۶۳۷۵۸۶
آ-۱۸۸۵

آ. او. دی ۷۸ ال دولوکس با رنك مخصوص مسی‌متالیك ۳۱۰۰۰کیلو متررینك اسپرت ۲۳۸۰٤۷
آ-۱۸۰۲

رنو
رنو ۵۸چهاردر تلفن۹۷۲٤۶۵
آ-۱۸۷۹

رنو۵۷
رنگ فیروزه‌ای بسیار تمیز ۹۷٤٤۵۶ از۵ ببعد
آ-۱۳۶٤۹

پونتیاک
پونتیاک فایربردفورمو لا۷۷ کارکرد ۳۲ باکولر و پخش ۶۶۱۶۳۹ مقطوع ۱۵۰۰۰۰ تومان ۲ تا۷ بعدازظهر
آ-۱۸۳۷

بنز
بزو ٤۰٤مدل ۷۳_۸٤۰۳۰۱۷ ٤تا۸
آ-۱۱۸۲۵

بزو ۵۰٤ مدل ۷۱ جی‌ال بسیار تمیز ۶۳٤۳۶۲
آ-۱۸۰۲

بزو ال ۷۹ دنده گیربکسی نمره نشده سورمه‌ای مقطوع ۱۱۰هزارتومان تلفن۶۲۲۳۵۰

داتسون
فروش داتسون سواری و وانت ۱۸۰- بی با تحویل موری ۹۲٤۱۱۲

وانت داتسون ۷۸ نو تلفن ۲۸۶۸۱۷
آ-۱۸۳۱

داتسون کورسی۲۶۰ ZD آخر ۷۷ شش سیلندر ۶ دنده با رادیوپخش فابریك فوق‌العاده تمیز قیمت ۱۲۵ هزار تومان ۵۲۱۶۹۱

فورد مستانك ۷۳ با کولر و رادیو پخش ۸٤٤۵۲۷

گلفنجی‌ال‌اس مدل ۷۷ساعت ۱۶تا۱۸ تلفن ۲۷۵۲۹۶

ولوو ۷۹ چهارسیلندر نقره‌ای ترخیص نشده بفروش میرسد بعداز ظهرها ۲٤۸۵۸۸

کامیون فروشی
ولوو ۱۰ تزو ۱۰چرخ باری -مدل ۱۹۷۰ ۹۸۱۷۶۹

بیوکسنچوری لوکس ۷٤ اتوماتیک کولر ۸٤۱۳۹۵

تریومف تی. آر ۷ مدل ۷۶ قرمز کار کرد ۳۰ هزارتلفن ۶۳٤۶۷۳
آ-۱۷٤۱

لندرور
یکدستگاه لندرور مدل ٦٤ مونتاژ خارج تهران ق به فروش میرسد۸۵۱۷۷۱
آ-۱۷۲۳

جگوار
جگوار مدل۷۵فول‌اتوماتیک آبی‌متالیک فروشی ۲۳۰۲۵۲ ۲ ببعد

بیوک
بیوک رگال مدل ۷٤ فول بسیار تمیز ۶۸۷۶۰۷
آ-۱۸۶۵

فورد
فورد تانوس ۷۷ جی ال بسیار عالی ۸۹۰۲۶٤

پونتیاک ۶۷ آمریکایی تمیز بفروش میرسد ۵۳٤۵٤۱ و ۵۲۹۸٤۷ از۳ الی۶

نیسان صفر کیلومتر مدل۵٤ با اطاق‌فلزی بفروش میرسد تلفنهای ۵۲٤۳۵۰- ۵۳۸٤۳۰ از ۸صبح الی ۲ بعدازظهر

خریداتومبیل

اتومبیل دست دوم خریداریم ۸۳۸۲۲٤-۸۳۳۰۹۰

اتومبیل شمارا در محل خریداریم ۳٤۲۱۲٤ و ۳٤۷۷۰۵
آ-۱۷۸۵

پیکان و اتومبیل دست دوم شما را نقداً خریداریم ۸۲۸۲۷۹-۵٤۳۸٤۶

اتومبیل شمارا خریداریم ۸۹۹۹۸۶ و ۸۹٤۸۷۸

اتومبیل‌گمرکشده(مرجوعی) خریداریم از ۸ تا ۱۰ صبح ۲٤۸۸۳۱ تماس بگیرید

فروشگاه‌های اتومبیل

بازرگانی ۱۱۰
اتومبیل شمارا بایک تلفن‌به فروش میرسانیم ۲۶۹٤۹۸ - ۲۶۷۱۵۳

پیکان‌دولوکس گالانت ، لانسر، رنو و هیلمن موجود تلفن ۸۵۵۱۷۷ - ۸٤۱۸۹۹

فیات ۷۸
فیات ۱۲۵- بی-۷۸ بامزایای جدید وارد شد تلفن رزرو ۸۹۰۸۹۳-۸۹٤۶۳٤

بازرگانی شریف
بیوك شورلت هیلمن پیکان رنو نقدواقساط ۸۹۹۹۸۶ و ۸۹٤۸۷۸

تویوتاکالانت‌لانسر داتسون فیات پیکان رنو هیلمن زیان نقد فوری ۸۲۹۹۵۸

خریدوفروش‌انواع اتومبیل های ایرانی و خارجی نو ودست دوم ۳۷۳٤۷۲

ماشین‌آلات

تراکتوررومانی‌تکدیفرنسیال کار نکرده ۷۹۷۷۹۹
آ-۱۷۷۱

برای فروش کلیه ماشین آلات راه‌سازی و کمپ و اشیاء - کارگاهی به تلفن ۹۳۸۳۸۵ و ۹۳٤۶٤۲ مراجعه شود .
آ-۱۸۰۶

اتومبیل کرایه

اتوبوس‌وجیپ‌بوس دربست ۹۷۸۸۱۵-۹۷۰۸۱٤ ۱۶۹٤
آ-

ورسای سرویس
اتومبیل کرایه‌شبانه روز با راننده و بدون راننده ۸۵٤۸۰۳

اتوکامران
اتوبوس، مینی‌بوس مجهز دربستی تلفن ۷۸۸۵۸۱-۷۸۸۵۸۲

تاکسی سرویس دلیجان شبانه روزی اتوموبیل با راننده و بدون راننده تلفن - ۹۳۳۵۹۵ - ۹۲۲۵۹۲

بتعدادی اتومبیل جهت کار درآژانس‌نیازمندیم-سهروردی (فرح سابق) خیابان منصور خیابان قربانی۲٤ و ۲۶تلفن ۸٤۲٤٤۸

شست‌وشوی مبل وفرش

موکت شانی فوری متری۳تومان۸۳۱۷۱۹

خشکشوئی موکت ٤ تومان مبلمان فرش ۲۳۲۵۲۰

خشکشوئی موکت٤ تومان مبلمان فرش‌تلفن ۷۹۳۲۶۹

نظافت کلی
موکت شیشه سنگ پارکت مکالئوم پاکساز ۸۵۵۳٤۹

دوراکلین‌سرویس آمریکا
خشکشوئی‌مبل‌موکت‌فرش دکتر‌سرویس‌برق‌کل‌ساختمان آتوبوکشک‌شدول‌مارکت
۸٤۵۶۸۳ - ۸٤۸۳۹۶

خشکشوئی موکت فرش مبلمان تشک اتومبیل خوشخواب دیوار شیشه ۶۸۵۱۳۳ و ۳۷۲۹۶۹

قالیشوئی‌ماژیك
با افتتاح مجدد و شستشو باصول مذهبی
۵۵۱۵۰۶

خشکشوئی تهران
موکت‌فرش مبل‌تشک اتومبیل ارزانتر ۲۲۱۵۸۲

قالیشوئی زمرد تلفن: ۹۲۱۷۷٤

کلین قلهک
شستشوی‌موکت فرش‌نظافت ساختمان واکس پارکت ۲۹۶۶۶۸

قالیشوئی‌بیوك
بسرپرستی داریوش
رنوکری و رنگ برداری پذیرفته می شود تلفن۵۵۱۳۶۰ و ۹۷۷۱۱۸

قالیشوئی‌ماژیك‌تهران
بااصول مذهبی کر میدهد ۵۹۵۶۶۹ - ۵۹۵۳۳۶

حتی‌جمعه‌ها
شستشوی‌موکت ۵۰ ریال
فرش‌مبل ۸۵۳۹۰۹

قالیشوئی‌طاهری
با۱۵ سال سابقه کار
تلفن : ۵۵۱۶۵۹

تعمیر وتعویض رویه مبل فوری مبل‌ابراهیمی۳۷۹٤۸۲

قالیشوئی شربت اوغلی
۹۳٤۸٤۶ - ۹۲۰۰۸۹

خشکشوئی‌ایران‌کلینز
موکت مبل کفشوئی مکالئوم موزائیکواکس زنی تزئینات نظافت کلی‌ساختمان۸٤۳۷٤۹

کلین سرویس پاکزا
خشکشوئی فرش مبل موکت وکلیه کفپوش ها با آخرین تکنیک تمیز نو و ارزانتر تلفن ۸۵۳۹۹۵

تعمیر تلویزیون

تعمیرگاه تلویزیون ثابتی با ضمانت
بلموند پارس گروندیک سونی فیلیپس آریا ویدیو - کاست ۸٤۳۵۹۳

تعمیر تلویزیون های‌رنگی وسیاه و سفید با تضمین فوری تلفن ۵٤۶٤٤۳
آ-۱۸٤۲

تعمیرفوری گروندیك، شاوب‌لورنس آنتن ۹۲۰۹۳۳

تعمیر تلویزیون های رنگی‌و سیاه و سفید ۳۳۸۰۶۹

تعمیر تلویزیون های رنگی وسیاه و سفید با تضمین فوری ۵٤۶٤٤۳
آ-۱۱۷۹٤

تعمیر لباسشوئی

تعمیر انواع لباسشوئی و کولر ۶٤۲۰۵۲ و ۶۶۱۸۶۶

تعمیر و سرویس هر نوع لباسشوئی و کلیه لوازم خانگی ۳٤۶۳۶۹ و ۸۵۶۹۶٤
آ-۱۷۵۱

تعمیر یخچال

تعمیر یخچال فریزر سید حسین ۲٤۲٤۳۸

تعمیر انواع یخچال‌و فریزر فوری۳٤۱۲۸۰

تعمیر یخچال‌فوری ۱۷۳۳۰۰
آ-۱۸۱۶

تعمیر همه نوع
یخچال ، فریزر وکولر
در محل با تضمین شرکت هات شور تلفن ۹۲۱۰۰۹

تعمیرهمه‌نوع‌یخچال
در ۸٤۰۸۱۹
محل ۸۵۳۷۳۱

تعمیرسرویس کولر

فوری ارزان
نصب و سرویس‌کولر گازی - آبی بویژه شمیرانات ۸٤۹۱۰۲

سرویس و نصب کولرو ابگرمکن سیمکش‌ونقاشی ۶٤۱۲۹۰ و ۲۲۳۹۱۶

سرویس کولر و آبگرمکن فوری ۷۶۰۷۰۶-۷۵۸۲۹۶
آ-۱۸۶۳

نصب و سرویس کولر ۸۵۶۲۸۱ - ۸۵۱۳۶۹
شعبه‌نارمك۷۹۰۵۱۹

نصب و سرویس‌کولر ۸۲۱۷۱۹

تعمیر کولر ۶۲۲٤۳۰

نصب و سرویس‌کولر فوری ۸٤٤۳۷۰

کولر،شوفاژ ۸۹٤۱۵۱

تعمیر نصب کولر گازی ابی ۸۲٤۲۹۸

نصب‌و سرویس ونگهداری کولر و شوفاژ ۶۸۲۶۶۳

نصب و سرویس‌کولر فوری تلفن ۹۲۱۰۰۹

نصب و سرویس‌کولر آبگرمکن گازی وکانال کشی فوری ۷۶۷۲۹۵

تعمیر بخاری وآب گرمکن

تعمیر ابگرمکن شوفاژ کولر **فوری ۷۵٤۶۶٤**

تعمیر ابگرمکن شوفاژ کولر **فوری ۷۵٤٤۹٤**

آبگرمکن گازی - شوفاژ - کولر لباسشویی ۸۹٤۳۶۶

تعمیرسرویس‌شوفاژ

تعمیرات و نگهداری شوفاژ کولر ۶۶۷۲۸۷-۸۹٤۱۵۱

نصب‌سرویس‌شوفاژشمیرانات ۲۶۲۶۹۸

تعمیر چیلر - شوفاژ تلفن ۸۵۶۹۸۹

تعمیر چیلر ۶۲۲٤۷۰

تعمیرشوفاژ ۶۲۲٤۷۰

نصب‌تعمیر راه اندازی‌تهویه مطبوع ، شوفاژ ، آبرسانی برق نگهداری سالانه ۸۵۶۲۸۱ - ۸۵۱۳۶۹
شعبه‌نارمك۷۹۰۵۱۹

تعمیر شوفاژ
کلیه کار های تاسیساتی ۷۶۳۱۵۸
آ-۱۷۱۰

اجرای‌تاسیسات‌برق ،شوفاژ، تهویه مطبوع ۲۳۵۷۳۷

تعمیرات هر نوع مشعل ونگهداری شوفاژ ، کولر ۲۶۱۸۸۰

نصب و تعمیر شوفاژ کولر برق ۱۶تا۲۲ و ۲۲۰۸۵۲

نصب تاسیسات حرارت‌مرکزی(شوفاژ) و لوله کشی‌ساختمان شرکت مهندسی - کاندیشنال ۸۵۵۶۷۲

شوفاژ گازی
شوفاژ گازوئیلی‌ونفتی بدون احتیاج به موتورخانه تلفن ۸۳۳۹۰٤و۸۳۶۷٤۷

تزئینات دکوراسیون

کاغذ دیواری موکت نقاشی ساختمان‌فوری ۷۳۳۷٤٤

نقاشی موکت پارکت کاغذ دیواری۷۶۵۷۵۳

نقد و اقساط
کاغذ دیواری - موکت،پرده کرکره ، نقاشی۶٤۹۶۳۸
آ-۱۷۷۰

ایران کامو
کاغذ دیواری - موکت‌پرده کرکره امروز سفارش پس فردا تحویل تلفن۸٤۸۲۰۷
آ-۱۸۱۷

تزئینات تك ۹۳۳۶۶٤

تلفن کنید خدمت برسیم

سابم
در خدمت دکوراسیون محل کار و ساختمان‌شما نقاشی، کاغذ دیواری ، پرده، انواع اکوستیکه موکت ، کفپوش ونصب رابیتز تلفن ۳۱۱۷۲۱ سابم

ثبات رامک ۳۷۷۳۶۷
۱۷۵۷

نقاشی مدرن
سابر تزئینات ساختمان
آلونك
۸٤٤۲٤۹ - ۸٤۱٤۲٤

موکت کاغذدیواری۱۵ الی ۳۰ درصد تخفیف ۳٤۶٤۳٤ یزدانی

حتی جمعه
کاغذ دیواری ، موکت مصدق تونیر تلفن ۶۸٤۹۵٤

برای ساختمان شما
هرگونه کار ساختمانی دارید باما تماس بگیرید ۸٤۶۲۶۰

پی یوفوم
ایزولاسیون با مواد پلی ریتان عایق صدا رطوبت برودت و حرارت برای‌سردخانه مرغداری دامداری‌وبام ۶۲۹۳٤٤

اجرای امور ساختمانی ۲۳۵۷۳۷

آسفالت
قیرگونی‌بام‌و آسفالت محوطه وجدول سازی ۵٤۹۱۸۶

سقفهای سالن
سایبان اتومبیل سقف حیاط خلوت ۸٤۳۷۰

عایق رطوبتی
ایزولاسیون پشت بام برای رفع
چکه سقف
باموادفیبر پلاستیکی بدون کندن عایق قبلی با تضمین شرکت ایزومر تلفن۷۵۰۶۳٤ ۷۶٤۸٤۳

شرکت مهندسی تهران
آسفالت وقیرگونی ۸۵۱۶۳۰- ۸۵۱۶۲۹

نرده‌کشی‌فوری
انواع سقفهای حلزی
و انواع سایبان ۸۹٤۶۹۲

نقشه ساختمان با امضای مجاز شهرداری ۶۶۵۶٤۳

چهارچوب در فلزی ۶۶۳۱۳۲

هرکارگری‌را از ما بخواهید ۳۶۱۸۸۰

اسفالت نقاشی نظافت بنائی ۸۹۸۷٤٤

تعمیرات نقاشی نظافت بنائی ۲۶۱۸۸۰

آسفالت
قیرگونی باتضمین ۵٤۸۶۲۵
تعمیرات ساختمان

اسفالت کاری تلفن۷۶۹۵۲۶

در و پنجره آلومینومی و آهن ۷۳۳۷٤٤
آ-۱۸۲۸

انیاتیك
باما مشورت کنید یک تلفن ضرر ندارد ۶٤۶۶۷٤ - انصاری

استخر
نومی فایبرگلاس مخصوص ایزوله و آببندی گارانتی به مدت ۲۰ سال شرکت لاسوریت ۸۹۲۶۲۷ - ۸۹۳۶۳۶

حفر چاه عمیق و نیم عمیق وقنات در سوتاسر ایران ۹۳۰۷۸٤

نصب داربست ایرانشهر تلفن ۸۲۶۳٤۸

داربست فلزی فوری ۲۲۹۵۳۷

آسفالت قیر گونی ۷۹۳٤۵۶

داربست فلزی عین‌آبادی ۲۶۵۳۲۱

نمای ساختمان زیبا - سریع- ارزان شرکت جهانگیر تلفن ۸٤۱٤۰۰

مهندسین مشاور
محاسبه ، طرح ، نقشه ، اجرای‌کلیه‌کارهای ساختمانی ۶٤۹۶۳۸
آ-۱۷۷٤

شرکت ناوك
در کلیه امور ساختمانی علی‌الخصوص‌تزئینات داخلی وخارج ساختمان شماراکمک وهمراهی می کند تلفن ۲۱۱۸۸۹

نقشه ساختمان با امضای‌مجاز شهرداری ۶۶۵۶٤۳

بست‌ولوازم داربست‌اروپائی کالوانیزه ایرانی ارزان‌کلی جزئی فروشی ۷۵۰۲٤۷
آ-۱۷۰۱

همه گونه‌کارهای ساختمانی پذیرفته میشود ۲۳۷۶۱۲

درب و پنجره توری آلومینیوم ۷۹۳۹۰۱

سیم‌کشی ساختمان و کابل‌کشی کارخانه ۸۲۱۷۱۹

بام خودرا ایزوسیل کنید
۹سال‌تجربه‌به شرکت مهندسین ایران‌اس.ا.م بام‌ایزوسیل شده شماره۳ تا ۲۰سال تضمین میکند.
لالعزاربو ساختمان البرز ۳۱۱۱۸۱ و ۳۱۵۳۶۵

انواع سنگهای ساختمانی
لاشتر تیشه‌ای و سنگ های دیگر در تهران و شهرستان هادراسرع وقت
۸۳۹۹۲۶

گروه صنعتی پلیت
ساخت انواع کارهای فلزی اسکلت‌ساختمان‌درب و پنجره و نرده و داربست فلزی ۷۳۶۰۱۹

سایبان اتومبیل
سقفهای سالن سقف حیاط خلوت ۸۰۷۳۷۵و ۸٤۵۸۰۷

اسفالتکاری
گودرزی ۳۶۱۳۲۷

با ما تماس بگیرید ۸۵۵۵۰۶ ایزولاسیون بام
با مواد مقاوم، سبک بدون کندن عایق قبلی ارزان فوری با دهسال تضمین شرکت فبر ایزولاسیون ایران

لوله‌کشی گاز
شرکت‌ایران کافل لوله‌کشی گاز با تایید نصب نگهداری شوفاژ ۸۳۰۸۵۰
لوله‌کشی گازباشد ۸٤۱۲٤۶

لوله بازکنی

تشخیص ترکیدگی لوله بازکنی تخلیه‌چاه فوری ارزان ۸۵۱۶۲۹ ۸۵۱۶۳۰ بدون‌تعطیل ۳۶۷۸۱۶

تشخیص ترکیدگی لوله‌بازکنی تخلیه چاه ۳۰۰ تومان
۲۲۲۱۳۶ ۵۹۲۵۶۱

لوله‌بازکنی‌فوری بدون تعطیل ۸۵۸۸۰۰

لوله‌بازکنی‌ولوله‌کشی بهبودی‌فوری۹۷۹۱۲۹

موسسه فنی دانشمند
تشخیص ترکیدگی لوله بازکنی تخلیه چاه ترمیم وبنائی فوری. ارزان
۳۶۰۲۲۰
۳۵٤۷۶۶ - ۲۷۵۱۹۹
۲۶۳۵۵۱ - ۷۵٤۶۸۱

تشخیص لوله ، لوله- باز کنی و ترمیم‌فوری
۷۹۵۷۵۹

لوله‌بازکنی‌تشخیص ترکیدگی‌لوله‌فوری ۸۵۲۸۱۸ ۳۶۰۶۹۶

ترکیدگی
لوله ۶٤۶۰۹۷

لوله‌بازکنی شمیران۲۶۳۶۹۸
آ-۱۸۶۷

تشخیص‌ترکیدگی‌با دستگاه کامپیوتر ولوله بازکنی ۶۳۳۷۰۰و۷۹۰٤۶ ۳۶۷۸۰۰و۶٤۹۰۸۶

تشخیص ترکیدگی لوله بازکنی ۱۰۰ تومان
تخلیه‌چاه
۳۰۰ تومان
۸۲۱۷۱۹
۸۲٤۲۲۱ - ۸۲۹۸۱۳
۸۲۰٤۹۹ - ۸۲۸۹۱٤

تشخیص ترکیدگی ۱۰۰ تومان ۹٤۱۷۲۸

تشخیص ترکیدگی لوله - لوله‌بازکنی - بنائی ۶۵۹۷۹۷

تشخیص و ترکیدگی لوله با کامپیوترولوله بازکنی وترمیم وبنائی ۲۲۷۱٤٤

تشخیص صدا و ترکیدگی لوله ۱۰۰ تومان ۹۶۰۳۰۳

تشخیص‌ترکیدگی لوله‌بازکنی ۷۳۷۵۰۰

تشخیص صدا و ترکیدگی لوله ۱۰۰ تومان ۹۷۳۷٤۰

گنبد چاه

تشخیص
ترکیدگی
ترمیم و بنائی
تخلیه‌چاه
لوله بازکنی
فوری‌بدون‌تعطیل
۸۳۳۴۴۲ ۸۲۲۵۸۶

تخلیه چاه و لوله بازکنی
۹۲۱۳۶۱

تخلیه چاه و لاروبی پارت تهران و شرستان ها ٦٤۱۲۹۵

تخلیه چاه
مجانی
۸۲٤۲۲۱

آگهی های گوناگون

گمشده درمنی (لکنت زبان) تلفن ۹۶۳۱۶٤- عبادی
آ-۱۳۶٤۵

دوراس اسب اصیل بفروش میرسدکرج مهرشهر مانژجنب ارمغان تربیت
آ-۱۷۹۱

یکی از سگ های کاخ از نژاد گرگی پلیسی بفروش میرسد تلفن ۵۱۶۷ کرج
آ-۱۱۸۱۰

**تلفن و ت

مجیدیه جهل و پنج متری خیابان‌بنی‌هاشم‌ابتدای‌تعمیرگاه پیکان کوی آریامهر پلاک ۱۷ خانه‌ای جنوبی ۱۱۰متر چهاراطاق ۳۵۰ هزار تومان آ-۱۸۶۲

خانه جنوبی ۳۳۶ متر دو طبقه ۶ خوابه با سرویس شوفاژ کولر تلفن گاراژحیاط بسیار تمیز ۱٫۳۰۰ پاسداران سلطنت آباد سابق نیلوفر پلاک ۲۰ تلفن ۲۴۲۳۴۰ آ-۱۸۸۹

اکازیون
ساختمانی بمساحت ۳۱۰ متر ۳ طبقه با پارکینگ ۳ انباری ۲ دستگاه تلفن در امیرآبادشمالی بدون‌واسطه بفروش‌میرسد تلفن ۶۳۱۹۳۶ ساعت ۴الی ۹ بعد ازظهر جمعه صبح ۸الی۱ آ-۱۸۰۴

آپارتمان فروشی

آپارتمان فروشی
سه اطاق خوابه لوکس در ساختمان‌ا.س.بهتلفن۶۴۸۰۹۶

قابل توجه وام گیرندگان آپارتمان
۳اطاق خوابه مهندسی ساز در قیطریه باتلفن مستقل و استخرباساحت های مختلف بدون واسطه بقیمت نازل‌به فروش‌می رسد تلفن۲۶۶۲۹۴

آپارتمان ۱ اطاق خوابه‌طبقه سوم تهران نو ۸ متری‌بانک تلفن ۷۳۵۱۳۹

فروش فوری
یکدستگاه آپارتمان باتراس وسیع و چشم انداز زیبا با تلفن‌رو‌ندو مستقل و فن‌کوئل مبله‌کامل‌با یک آپارتمان‌مجهز در طبقه زیر مناسب برای سکونت‌و شرکتهاو آرایشگاه آماده فروش تلفن۲۲۲۱۱۱

آپارتمانهای فروشی
باوام بانکی موجود است تلفن۲۲۲۱۱۱

آپارتمان‌های مهندسی ساز ۲ و۳ اطاق‌خوابه با وام بانکی جردن ۲۰۰ متر مانده به میدان آرژانتین ۶۲۵۱۱۰

۲خوابه‌فرکوئل تلفن مستقل پارکت چهارراه امیر اکرم ۶۶۹۸۵۱ و۸۴۵۰۵۸

آپارتمان ۲ اطاق خوابه‌تمیز بدون واسطه فروش یا معاوضه می شود ازه الی ۸بعد ازظهر ۷۸۸۳۹۰

عباس‌آبادمیدان‌پالیزی آپارتمان ۲ خوابه فن‌کوئل ، آسانسور پارکت لوستر از۳۳۰ تا ۳۸۰ تلفن ۸۴۰۵۹۴ و ۷۵۲۲۳۸

آپارمان یک و دو اطاق خوابه فوق العاده لوکس ووکار سنگ پارکت و درهای سوئدی سرویس و کاشی های ایتالیائی‌قسمبندی‌آلمانی ایده‌آل برای سکونت بامطب آماده فروش میباشد
آدرس جردن شمالی نبش نادر تلفن ۶-۸۲۴۱۰۵

تجارتی

آپارتمان‌واقع در کریم خان زند مساحت مفید ۹۰ و ۱۶۰ متری فن کوئل و تهویه مطبوع و پارکینگ و تلفن ۳۹۲۳۴۸ - ۳۱۹۹۹۹

خیابان مصدق سوپرلوکس آرشیتکت ساز ۲ و ۱ اتاق خوابه با سالن ، فن‌کوئل، پارکینگ انباری ، تلفن ۲۰ آسانسور ۳۳۰ و ۳۰۰ هزار تومان ۸۳۰۷۶۱

پشت پارک کورش آپارتمان ۲خوابه با ۱۱۰ هزارتومان پیش قسط در طبقه زیر و ۱۸۰ هزا رتومان پیش قسط در طبقه بالا ۲۳۷۴۷۵ و ۲۳۷۶۰۵ و ۲۳۰۳۲۲

دو اطاق خوابه
یوسف‌آباد ۸۳۵۵۴۸
آ-۱۱۸۱۱

تخت طاوس‌سیر صادکوچه نهم‌شماره۲۸ تعدادی‌آپارتمان ۲و۳ خوابه فن کوئل - آسانسور- پارکینگ انباری ۸۵۹۹۶۶

نارمکیک الی ۳ اطاق‌خوابه فروشی ۷۹۰۳۵۳

آپارتمان‌مهندسی سازدرطبقه پنجم ۱۰۰ متر با آسانسور و ۸۴مترتراس بادیدگاه‌وسیع و انباری تلفن پارکینگشوفاژ کولرو پرده لوردراپه‌خیابان پهلوی مقابل پارک ساعی فروشی بعد ازظهر از۳ الی۷ تلفن ۶۸۶۴۴۰

میرداماد ۴ خوابه
بسیار لوکس با آسانسورو فن‌کوئل استخر ۲۲۱۶۱۴

آپارتمان سه اطاق خوابه با ۵۰۰ تومان وام بانکی به فروش میرسد تلفن۹۳۷۱۴۸
آ-۱۳۵۹۱

گاندی سه‌خوابه باتلفن کوئل ۶۰۰٫۰۰۰ تومان۶۸۶۶۳۹
آ-۱۸۰۷

مصدق یک و دو خوابه نو ساز۴۲۰ و ۴۵۰ هزارتومان ۶۸۲۰۰۹
آ-۱۸۰۸

۳خوابه‌یک‌واحدی‌فوق‌العاده ازهر نظر ظفرنفت۹۷۵۶۳۶
آ-۱۳۲۱۷

بعلت مسافرت بفروش میرسد یکدستگاه آپارتمان در شمال شهریاوام بانکی مقطوع ۵۰۰ هزار تومان ۲۲۷۹۵۶ - ۲۲۸۵۴۸
آ-۱۷۶۲

بهار شمالی
آپارتمانهای‌مهندسی ساز دو وسه‌اتاق خوابه بمساحت۸۵ و ۱۳۵و ۱۷۰متر دارای‌شوفاژ وکولر و پارکینگ و انباری اختصاصی‌تلفن‌ساعات اداری ۳۷۲۴۸۱ غیراداری۸۴۹۴۳۶

چند دستگاه‌آپارتمان ۲ اطاق خوابه با پارکینگ شوفاژ وکولر و فیش تلفن باقیمت مناسب‌بفروش میرسد سعدی شمالی کوچه حریر فروش پلاک ۱۸ تلفن۳۰۵۴۵۸
آ-۱۸۳۰

بهترین نقطه نارمک
آپارتمان دو اطاق خوابه مهندسی ساز بسیار مجهز شوفاژ روشن ۷۹۴۷۱۹
آ-۱۷۷۰

فرح شمالی‌آپارتمان ۱۲۰متر زیربنا ۳۸۰تومان ۲۳۸۷۷۰

نادری نو بهار آپارتمان ۲ اطاق خوابه با تلفن پارکینگ شوفاژ ۱۱۳ متر تلفن ۳۷۷۵۶۸

آپارتمان قسطی تهرانپارس ۷۸۱۹۱۸

آپارتمان های لوکس فروشی در جردن نصف نقد بقیه‌باقساط ۵۰ ماهه بدون بهره
۳خوابه با تجهیزات کامل ترنگی‌قیمت‌مقطوع ۷۰۰هزار تومان تلفن ۸۲۹۶۷۷ و ۸۳۹۵۷۷

۳ دستگاه آپارتمان ۳ اتاق خوابه آرشیتکت ساز حوالی مصدق زرتشت برای فروش‌باقی‌است . ۴ تا۸عصر ۸۹۹۹۸۳

تهرانپارس آپارتمان فروشی ۱و۲ اطاق خوابه ۷۸۰۹۱۱

آپارتمان فروشی میدان ولی عصر (ولیعهد سابق) دوخوابه‌با انباری بهرشیک تلفن اختصاصی بتلفن ۸۳۳۱۴۸ - ۶۴۲۱۳۷- ۸۳۱۹۱۴

آپارتمان ۱اطاق خوابه در کاخ با پارکینگ شوفاژ ۲۹۵ هزار تومان که ۱۹۵ هزار تومان آن وام بانکی ۲۲۳۳۶۲

آپارتمان در گیشا

دو اطاق خوابه باتمام تجهیزات پارکینگ شوفاژ کولر نوساز - ۳۰۰ هزار تومان وام بانکی ۱۱۰هزارتومان نقد از ۹ صبح تا ۳ بعداز ظهر تلفن ۹۴۳۷۹۳

آپارتمان تک و احدی ۱۷۰ مترمفیدباکلیه وسایل‌پارکینگ در نیروی هوائی ۷۹۷۳۳۲ از ۳ ببعد
آ-۱۷۳۷

۴ دستگاه آپارتمان ۳ و ۴ اطاق خوابه لوکس بافمت مناسب‌باتلفن مستقل بفروش میرسد ضبحها ۸-۶۸۶۲۶۴ بعد ازظهرها ۸۹۳۶۱۸
آ-۱۷۲۲

آپارتمان تک واحدی۳ اطاق خوابه ۱۲۲ متر زیر بنا با پارکینگ فروشی تلفن ۷۳۶۷۱۸
آ-۱۷۲۰

اکازیون شامل ۳ دستگاه آپارتمان۲ و ۳ اطاق خوابه تفکیک شده با حیاط وتمام تجهیزات د رالهیه شمیران یکجا یا مجزا فروشی ۲۶۷۵۶۶
آ-۱۶۸۶

نخت طاوس تجاری‌فروشی آپارتمان ۲ اطاق خوابه با شوفاژ کولر پارکینگ وسیع تلفن ۴۴۵۸۸و۸۵۹۸۸۴
آ-۱۸۰۲

تهران‌پارس یک خوابه چشم انداز جنگل مصنوعی باوام بانکی تلفن ۲۲۶۸۳۳
۱-۳

اکازیون
آپارتمان فروشی تک واحدی در خیابان گاندی
باحق‌استفاده استخر وحیاط چهاراطاق‌خواب و یک‌اطاق دفتر زیر بنا ۳۰۰ متر ۶۸۷۴۰۱-۵۳۱۸۴۹
آ-۱۳۵۵۱

آپارتمان دو طبقه ، طبقه دوم با دو اطاق خواب ، تلفن شوفاژ پارکینگ‌بزرگ بااطاق مستخدم ۱۴۰ مترزیر بنا بابدهی بانکی ۹۵۶۹۳۲- ۹۳۶۷۶۴
آ-۱۳۴۸۳

آپارتمان

باوام‌بانکی‌تهرانپارس ۷۸۲۰۵۰ و ۷۸۸۳۳۳

آپارتمان ۲ خوابه آریاشهر روبروی شهرداری ۱۲ پلاک ۱۸۵ - ۹۷۰۵۱۸
آ-۱۸۸۲

آپارتمان طبقه ۴ با ۸۲ متر مفید شوفاژ روشن پارکینگ انبار انتهای خیابان آزادی ۶۵۰۰۰۴

شمال بلوار الیزابت مستغلات۳ طبقه‌دارای ۵ مغازه ۲ آپارتمان۲ خوابه ۲ آپارتمان ۱ خوابه بفروش میرسد تلفن عصر ۳ تا ۸ ۶۵۶۱۲۷

آپارتمان فروشی ۳ خوابه ۲۰۰متر مفید ایرانشهرشمالی باتلفن و شوفاژ ۸۲۹۷۱۴

آپارتمان ۳ خوابه تک واحدی ۱۷۶ متر پارکینگ انباری آسانسور وام بانکی وکلیه وسایل منزل‌بدواسطه ۶۸۵۵۴۶

فروش‌فوری بدون واسطه قیطریه یکدستگاه آپارتمان طبقه‌چهارم مشرف به تهران ۳ خوابه ۲۵۵ متر زیر بنای مفید با کلیه تاسیسات ۹۷۰ هزار تومان نقدا بفروش‌می رسد تلفن ۲۷۷۴۲۸

آپارتمان۳ خوابه در بهترین محل مصدق و زمین ۴۰۰ متری مرغوب یوسف آباد ۸۹۰۳۶۴

آپارتمان چهار اطاق خوابه کم‌نظیر مبله امیر آبادشمالی ۸۹۷۶۴۲

فلسطین(کاخ سابق) ۳ اطاق خوابه‌طبقه‌دوم تک واحدی باتلفن مستقل بسیار لوکس تلفن ۲۲۵۶۸۷

استودیو شهرک اکباتان ۹۸۰۴۰۷

طبقه سوم یک ساختمان سه طبقه در خیابان مهناز عباس آباد بفروش میرسد تلفن ۸۴۳۱۵۰ ساعات اداری و ۸۵۶۲۵۳ بعدازساعات‌اداری
آ-۱۸۹۰

آپارتمانی مهندسی ساز با فن‌کوئل و آسانسور بمساحت ۱۳۰ متر مفید و ۴۰ متر تراس‌وحق استفاده ازحیاط فروشی ۲۴۷۷۴۵

ویلای فروشی

ویلا در شمال
بمساحت ۲۴۲۵مترباساختمان مدرن و شوفاژ و پارکینگ واقع در ۲۴ کیلو متری چالوس‌فروشی‌تلفن۷۸۰۶۴۳
آ-۱۶۸۱

شمیران
ویلا ۱۰۰۰ متر ۸ اتاق و سالن نهارخوری و استخر- چاه آب بدون مشرف ۳ میلیون و ۱۰۰ تومان‌خیابان نیاوران تلفن ۲۷۳۴۳۸

ویلائی دو طبقه در دریاکنار بابلسر باسرویس کامل‌آلمانی ۴اطاق خواب بسیار لوکس ۵۵۰ متر باباغ زیبا بفروش میرسد تلفن ۶۴۵۴۴۴ و ۶۴۵۴۵۵ از ۷ الی ۲ بعد ازظهر

کرج‌دهقان ویلا دو طبقه مستقل با شوفاژ بی واسطه فروشی تلفن ۸۲۸۷۵۲
آ-۱۳۱۵۷

باغ فروشی

باغی در کرج اول جاده ملارد باساختمان و ویلائی و کلیه تجهیزات فروش یا معاوضه با ویلائی در شمال شهر ۷۳۵۱۳۹

زمین فروشی

زمین ۳۳۰ متر نیاوران‌شمال نخجوان باجواز ساختمان متری ۹۹۰ تومان۲۷۱۰۲۶

زمین قابل ساختمان
۶۰۸مترمربع روی‌تپه سعادت آباد شمیران از قرار متر مربعی ۵۰۰۰ ریال بفروش میرسد تلفن۲۹۲۴۹۵

بلوارناهید زمین‌حدود ۱۰۰۰ متر فروشی ۲۹۱۱۷۱

مشهد شهرک آبکوه یکقطعه زمین تجارتی‌بمساحت ۵۸۲ متر فروشی یا معاوضه باساختمان تلفن ۹۷۹۱۹۶ از ساعت ۵ تا۱۰ شب

کرج سه قطعه ۲۵۰ متری فروشی تلفن کرج ۸۰۳۷۲ - ۰۲۲۲۱

اهواز

زمینی۱۶ × ۲۵ در فلکه سوم کیانپارس فروشی یامعاوضه بازمین و آپارتمان درتهران تلفن ۹۵۹۱۲۸

ارزان ارزان
زمین مشجر به مساحت۲۷۶۰ متردر دریا سر (جهارکیلو متری محمود آباد) با سند مالکیت فروشی ۵۳۷۰۸۴

۵۲۹ متر آبکوه مشهد تلفن ۳۱۲۱۴۲

توجه
۱۴۰۰۰۰متر زمین‌کشاورزی ودامداری با آب ۱۰ کیلو متری تهران بر شاهراه تهران قم با قیمت خیلی مناسب‌بفروش‌یاباماشین‌آلات راه سازی معاوضه میگردد تلفن ۹۳۸۳۸۵ و ۹۳۴۶۴۲

مورد نیاز خرید

خانه‌ای‌در محدوده خیابان های‌هدایت‌و دروازه شمیران جهت امرخیر که از ۲۲۰متر ببالا و دارای۵اطاق باشد خریداریم ضمنا با جواهر نیزمعاوضه میشود ۳۹۳۰۴۵

اجاره آپارتمان

تعدادی اپارتمان یک الی۵ اطاق خوابه حوالی شمیران جهت اجاره موجود است ۲۶۳۸۴۱

آپارتمان ویلا برای اجاره فروش‌در شمیرانات موجود است ۲۴۷۴۰۴ و ۲۴۰۳۶۳

مسکن النا

آپارتمانهای لوکس از ۳۰۰۰ تومان ببالا در تمام نقاط تهران‌موجود است ۸۵۶۱۵۶ و ۸۴۸۳۶۸ و ۸۵۰۰۸۴

تهیه مسکن ژمینیران
همه رقم آپارتمان ویلارهنی فروش و اجاره موجود ۶۲۴۶۳۶-۷

همکف ۲ اطاقه و سرویس دربهار اجاره ۷۵۶۶۸۴
آ-۱۸۷۱

آپارتمان مجهزوبسیا رلوکس در شمال شهر واقع در سه امانیه مناسب برای‌یکزوج به اجاره داده می شود . از ساعت ۶ عصر به بعدتلفن ۲۳۸۰۷۶

قیطریه ۲ اطاق خوابه باتلفن ۲۴۷۳۸۸

یک‌اتاق‌مستقل از یک دستگاه آپارتمان‌درخیابان (آیزنهاور) آزادی‌بمجرد ها اجاره‌داده میشود ساعت ۳ تا۷ تلفن ۶۳۱۲۹۲

آپارتمان یک اطاق خوابه باشوفاژ کولر۳۰۴۴۳۸

اجاره‌ای ما تلفن حداکثر تا ۳۵۰۰ تومان ۲۷۶۹۳۴
آ-۱۸۱۹

آپارتمان۳خوابه ۴۵۰۰تومان گیشا ۶۳۶۷۷۴

یکدستگاه آپارتمان محل‌کار یامطب پل‌چوبی ۲۳۴۳۰۵

شهرک فرحزاد ویلای مدرن ۲ طبقه مجزا با تلفن استخر هر طبقه۴خوابو ۳سرویس کامل اجاره ۶۸۸۷۸۸

یکدستگاه ویلای شمالی واقع‌در خیابان مصدق مقابل پارک ملت بلوار ناهید به مساحت ۱۱۰۰ متر مربع با استخرمجهز به کلیه وسایل جهت محل کار یاسکونت اجاره و یابفروش میرسد تلفن تماس ۲۲۱۹۴۴

نارمک یک خوابه به زوج ۲۵۰۰ تومان ۷۹۱۴۱۷
آ-۱۸۷۱

آپارتمان ۲ خوابه لوکس مدرن‌شوفاژتلفن ۴۰۰۰تومان
آپارتمان ۳ خوابه مدرن شوفاژ تلفن ۴۵۰۰ تومان
آپارتمان۴ خوابه با مساحت زیادشوفاژ تلفن ۵۰۰۰تومان ۶۲۱۴۶۰ و ۶۲۷۷۹۹ و ۶۵۵۴۲۶ و ۶۵۵۱۳۷

آپارتمان در هر نقطه شهر آماده برای اجاره میباشد ۸۵۶۲۸۱ - ۸۵۱۲۶۹ شعبه‌نارمک۷۹۰۵۱۹

اجاره آپارتمان۸۳۸۴۴۸
آ-۱۷۷۶

همه رقم‌آپارتمان و ویلاجهت اجاره موجود است فوری تماس بگیرید ۲۲۰۸۵۲ و ۲۲۲۴۱۶

مسکن ویکتوری بورس‌ویلا اجاره‌ویلاو هم کف در ۴۸ ساعت ۲۲۹۳۲۲-۲۲۹۱۵۸

هرنوع‌آپارتمان جهت اجاره موجود است ۸۵۲۸۱۸

تهیه مسکن هاربینگر ۲۷۸۰۶۹ - ۲۷۶۰۲۲

آپارتمان اجاره ۳۰۰۰ تومان ببالا موجود است۶۴۰۷۷۷
آ-۱۸۸۲

۱۰۰ ساعته ، اینترنشنال
آپارتمان ویلا و محل کار صد ساعته به ایرانی و خارجی اجاره داده می‌شود ۶۲۲۷۳۴- ۶۲۹۱۸۷
آ-۱۸۶۲

آپارتمان در خیابان وزراء سه اطاق خوابه مساحت زیاد ۵ هزار تومان ۶۲۷۶۲۴

دواطاق با تلفن‌مستقل برای محل کار اجاره داده میشود۹۳۳۴۸۴

۴۵متری سید خندان۳خوابه بسیار لوکس شوفاژ تلفن کولر موکت تراس نوساز ۳۹۰۰ اجاره تلفن۸۴۵۰۸۹
آ-۱۷۴۱

طبقه دومخانه‌ای در نارمک دارای دو اطاق با هال و سرویس کامل اجاره داده میشود تلفن ۷۹۹۵۷۸
آ-۱۶۹۲

طبقه‌دوم ساختمانی با ۳اطاق خواب‌دراودیه برای اجاره ۲۲۶۴۷۴
آ-۱۷۵۶

مستاجرین عزیز
آپارتمان دلخواهتان را از ما بخواهید ۸۴۵۶۹۸
آ-۱۸۷۹

مورد نیاز اجاره

هر نوع آپارتمان و منزل شمارا فوری اجاره میدهیم ۸۴۰۴۶۲
آ-۱۸۰۸

تهیه مسکن K «دوکا» K

آپارتمان و ویلا جهت اجاره و فروش نیازمندیم ۸۳۴۷۰۶ و ۸۳۴۷۰۷

کارگاه مورد نیاز
کارگاهی‌بمساحت حدود۵۰۰ متر بابرق و آب و تلفن‌در محدوده ایطلی تهرانپارس مورد نیاز فوری است‌اجاره یاخرید
تلفن ۲۳۰۷۵۸ و ۲۳۸۷۲۰از ۹صبح الی ۲ بعدازظهر
آ-۱۹۸۰

آپارتمان ویلا جهت اجاره فروش در شمیرانات فورا بازمندیم ۲۴۷۴۰۴و ۲۴۰۳۶۳
آ-۱۸۱۱

ویلاو مستغلات جهت خرید و اجاره شمال شهر نیازمندیم ۸۴۷۹۸۲

اجاره‌تا۳هزار تومان‌نیازمندیم تلفن ۲۳۴۹۷۵

مسکن النا

مالکین عزیز
منزل خالی شما را در اسرع وقت اجاره می دهیم ۸۵۶۱۵۶ - ۸۴۸۳۶۸ و ۸۵۰۰۸۴

بتعدادی آپارتمان اجاره‌ای وفروشی فورا نیازمندیم ۶۸۵۰۷۵و۷۶

تهیه مسکن ژمینیران
همه رقم آپارتمان ویلا جهت اجاره فوری نیازمندیم ۶۲۴۶۳۶-۷

سازمان مسکن‌نی‌شین
خیلی فوری آپارتمان وویلا جهت‌اجاره‌و فروش‌نیازمندیم ۸۲۹۸۲۲

تهیه مسکن امیر
آپارتمان اجاره‌ای‌نیازمندیم ۹۲۸۶۳۶ و ۹۲۷۴۹۲

تعدادی‌آپارتمان نیازمندیم **۸۵۶۲۸۱ - ۸۵۱۲۶۹ شعبه‌نارمک۷۹۰۵۱۹**

تعدادی آپارتمان ۱ تا۴خوابه نیازمندیم ۸۵۲۸۱۸

مالک عزیز بهرنوع آپارتمان خالی‌شما نیازمندیم ۸۳۸۴۴۸
آ-۱۷۷۵

آپارتمان‌و ویلا جهت اجاره فوری نیازمندیم ۲۲۰۸۵۲ و ۲۲۲۴۱۶
آ-۱۷۰۵

نیاز بتعداد آپارتمان جهت سکونت و محل‌کار ۶۲۲۰۵۳
آ-۱۸۲۹

سالن مرغداری اجاره‌ای به مساحت ۵۰۰ الی ۱۰۰۰ متر مربع مورد نیاز است تلفن ۵۴۲۷۴۳
آ-۱۷۰۴

اجاره ۳۰۰۰ تومان ببالا نیازمندیم تلفن ۶۴۰۷۷۷
آ-۱۸۸۱

زوج کارمند نیاز باجاره۱ و ۲ خوابه‌دارند ۶۳۴۰۱۴
آ-۱۸۹۶

۱تا۴ خوابه جهت اجاره یاخرید نیازمندیم ۶۳۶۲۱۰
آ-۱۷۳۶

ویلایاهمکف ۳ اطاق درشمال‌شهر با ۱۰۰ الی۱۵۰ هزار تومان بیش رهن می شود۵۶۰۴۷۲
آ-۱۶۸۷

یك خانواده فرانسوی به ۲ دستگاه ویلا یا همکف درشمال شهر جهت سکونت ومحل کار نیازمند است با شماره های زیر تماس بگیرید ۸۵۰۷۸۹ و ۲۳۴۱۷۷
آ-۱۸۱۴

با ۲۰۰ هزار تومان نیازمند آپارتمان یا خانه رهنی در شمال شهر ۳۶۵۶۶۲
آ-۱۸۷۲

تعدادی آپارتمان ۱ تا۳اطاق خوابه جهت اجاره فوری نیازمندیم ۶۲۴۱۱۴ و ۶۲۷۳۴۶
آ-۱۸۸۵

تعدادی آپارتمان ۱ تا۳ اطاق خوابه جهت اجاره موجود است ۶۲۴۱۱۴و ۶۲۷۳۴۶
آ-۱۸۸۳

ویلایی‌یکخوابه و ۲ خوابه در شمال شهر نیازمندیم ۲۷۶۰۲۲- ۲۷۸۰۶۹
آ-۱۸۲۲

تهیه مسکن اندیشه مالک‌عزیزماحقیقتا به‌آپارتمان خالی شما‌نیازمندیم۸۴۵۶۹۸
آ-۱۸۸۰

تهیه مسکن اسرافیلی اجاره‌خریدفروش ۶۵۲۰۴۹
آ-۱۸۶۲

بیک‌آپارتمان یاخانه ۵خوابه در صورت امکان تلکس‌برای محل کار در شمال شهر بر خیابان‌اصلی نیاز نوری‌داریم تلفن ۶۴۰۷۹۲ از ۹ صبح‌تا ۵بعد ازظهر

فروشی و سرقفلی

یکباب‌مغازه بزرگ در بهترین نقطه خیابان جمهوری(شاه سابق) فروشی ۸۹۰۵۴۴
آ-۱۷۰۷

فروش سرقفلی

فروشگاه ۳ طبقه جمعا به مساحت ۱۰۰۰ مترددر بهترین نقطه خیابان‌مصدق (پهلوی سابق)با۴شماره تلفن‌و دستگاه تلفن داخلی و دکوراسیون عالی مناسب برای هر شغلی تلفن ۸و۸۹۰۸۴۷
آ-۱۸۱۲

فروش‌انبارو محل مرغداری باآب و برق کیاو متر ۲۹ تهران کرج تلفن۲-۲۲۸۵۰۱
آ-۱۶۸۴

لابراتوار دندانسازی‌فروشی ۷۰۹۸۱۵

سه دهنه مغازه کوچك در جنوب امجدیه واگذار میشود ۶۵۶۳۱۵
آ-۱۸۲۷

محلی در خیابان سیمان - خیابان گلیسرین جهت انبار وکارخانه ۳۵۱۶۱۲
آ-۱۳۳۷۹

انبار یا گاراژ برای اجاره یافروش خیابان خاوران تلفن ۳۳۰۱۹۹
آ-۱۸۹۰

اکازیون

کارگاه صنایع چوبی باتمام ماشین‌آلات و پروانه‌وزارت صنایع ۵۵۰ تومان واگذار میشود تلفن ۸۲۷۲۶۷ - ۸۲۷۵۰۳

کارخانه فروشی
بمساحت ۵۲۰۰ متر مربع زمین و ۳ هزار متر مربع سالن واقع در شهر صنعتی البرزباآب تلفن و برق‌صنعتی بفروش میرسد لطفا با تلفن ۲۲۴۶۹۴- ۸الی ۱۰ بعد ازظهر
آ-۱۱۸۲۷

سالن آرایش درجه یکزنانه واگذار میشود ۸۹۰۲۶۴
آ-۱۳۵۱۳

مغازه واگذاری در حشمت‌الدوله۶۸۱۲۸۳ و ۶۶۰۷۸۹
آ-۱۸۸۴

مغازه تعویض روغن و باطریسازی بفروش میرسد ۲۲۵۰۱۳
آ-۱۱۸۳۰

اول چرچیل طبقه دوم برای کار های تولیدی ۴اطاق با تلفن‌و برق ۲۵ آمپر واگذار میشود تلفن ۳۸۵۱۰۱۱
آ-۱۸۶۰

مغازه با بالکن آب برق و تلفن فروشی تلفن۶۴۳۶۴۴ از ۴الی ۹شب
آ-۱۳۲۱۱

ملک یک مغازه بمساحت۱۰۰ متر ۲ نبش ۵دهنه با تلفن‌و دکوراسیون‌عالی دراختیاریه شمالی بفروش می رسد ۸۹۴۵۶۹ و ۲۴۹۴۸۱
آ-۱۸۸۵

بنگاه معاملات املاک

خریدوفروش‌املاک‌و ماشین‌آلات صنعتی و کشاورزی۲۳۰۵۸۰ و ۲۳۷۷۰۳

تهیه مسکن و خدمات ساعی خرید و فروش و اجاره ساختمان۸۳۵۷۷۷و ۹۲۷۲۲۱
آ-۱۸۴۵

اراضی حسین‌آباد و پارک‌آباد تهران نو رشد و رونق‌بیاد آرم املاک مذبری ۶۴۶۰۹۴

مکان بهتر اجاره کمتر این است شعار ما در کانون خدمات تهران ۷۵۱۳۴۵
۱-۷

استخدام

دونفر ترکر برای‌سرویس کولرو لوله‌کشی نیازمندیم ۸۳۶۳۴۸
آ-۱۹۲۶

بیك منشی نیازمندیم ۲۳۲۳۱۴
آ-۱۷۹۱

پزشك وظیفه-کارورز پزشکی نیازمندیم ۵۴۹۲۵۱

تعدادی پیکان مدل بالا با راننده موردنیازاست۶۶۲۳۹۵

بیک نفر کارگر فنی جوشکار و در و پنجره ساز با سابقه جهت‌کارگاه‌نیازمندیم۹۲۳۶۱۱
۱۸۷۸۲

بیک بانو که سن او بالاتر از ۴۰ سال باشد برای کار های منزل مورد نیاز است داوطلبین با تلفن ۶۸۴۷۱۴ تماس بگیرند
آ-۱۸۲۳

یک مستخدم زن جهت مهد کودکسورد نیاز است. تلفن ۲۴۹۱۰۱
آ-۱۳۵۶۵

استخدام
به یک زن و شوهر باسابقه جهت انجام کارهای منزل نیازمندیم تلفن ۶۵۲۳۱۰ - ۶۵۷۹۰۸
آ-۱۳۶۳۷

بانوی‌خدمتکارتمام وقت‌وارد به نگهداری یک بچه ۲ ساله باتضمین کافی نیازمندیم تلفن ۹۷۲۲۸۷
آ-۱۱۸۲۶

منشی که آشنائی‌به تایپ فارسی وبایگانی تحصیلات حدود دیپلم باشد نیازمندیم ۸۴۴۵۶۷ - از۴الی ۷

بیك نفر پرستار بچه نیازمندیم ۶۸۴۱۶۷
آ-۱۸۳۹

دعوت بهمکاری
برای پخش یک محصول جدید با درآمد مکفی وسریع به۵۰ نفر جوان فعال‌احتیاج داریم‌آدرس : خیابان‌انقلاب روبروی ویلا کوچه ایبورد شماره ۳ طبقه ۴ - ۲۷۶۴۰۱ از ۸ صبح تا ۵ بعد ازظهر
آ-۱۸۸۲

بنیاد مستضعفان (آگهی استخدام)
پارک‌ارم‌به۲ نفرباغبان مجرب درامر پرورش گلهای‌تزئینی باسابقه کار نیاز دارد به‌کیلو متر ۴ جاده اتوبان تهران کرج پارک ارم کارگزینی مراجعه فرمائید.
آ-۱۳۶۰۹

کارگر کانال ساز نیازمندیم ۷۹۹۷۴۳
آ-۱۸۹۴

از خانمیاآقائی برای شراکت درزمینه‌فروش لوازم خانگی دعوت میشود ۸۴۳۷۷۹
آ-۱۸۱۵

استخدام
بتعداد ۱۰۰ نفر نظافتچی تمام وقت شب با کارت پایان خدمت نیازمندیم خیابان کورش‌کبیر روبروی سینما مولن‌روژ شماره ۲۵۸ طبقه آخر
آ-۱۸۳۰

سرپرست کارگاه ساختمان‌با حداقل ۵ سال سابقه کار کارگاهی جهت کار دراستان مشهد مورد احتیاج میباشد ۶۲۹۴۴۲
آ-۱۸۳۳

چرخکار زنانه دوز ماهرو وردست‌زن یا مرد نیازمندیم ۳۳۲۱۹۲
آ-۱۷۲۹

خدمتکار زن

بطورشبانه روزی برای‌منزل موردنیازاست تلفن۲۳۰۳۰۴ و ۲۳۷۶۸۵
آ-۱۸۸۸

پرستار بچه شبانه روزی نیازمندیم ۴ ببعد ۹۳۳۶۱۷
آ-۱۶۰۱

یکزن و شوهر کارمند دو دختر ۵ و ۱۰ ساله احتیاج به یک خدمتکار زن باحقوق مکفی دارند سن از ۳۰ سال به بالا- داشتن معرف ضروری است به تلفن ۲۹۲۰۵۱ مراجعه نمائید.
آ-۱۳۴۷۵

مستخدم زن بطور شبانه روزی مورد نیاز است ۶۸۵۲۵۰
آ-۱۷۷۰

سه‌نفر دوشیزه یا بانو وارد بکار بند، ابرو ،ایپلاسیون مورد نیاز است فرح شمالی بالاتر از عباس آباد جنب بانک ملی طبقه چهارم سالن بارفتن
آ-۱۷۷۳

خدمتگزار منزل تمام وقت‌یا نیمه‌وقت‌در خانواده نیازمند است تلفن ۲۴۳۱۴۵
آ-۱۷۴۵

تعدادی سری دوز زنانه احتیاج است ۷۶۷۳۵۳
آ-۱۶۶۵

منشی برای تایپ فارسی و لاتین و بایگانی نیازمندیم ۸۲۶۳۲۴
آ-۱۶۷۹

مرکز موگه
به تعدادی‌دوشیزه و بانوی فعال‌جهت ویزیتوری نیازمند است تلفن ۸۵۹۸۱۴
آ-۱۸۰۴

شریک

[illegible] بیشتر امد مکفی برای توسعه بیسنریک شریک باسرمایه‌می پذیرد ۹۳۹۷۲۵

شریکبرای‌پانسیون درحال تاسیس ۶۵۶۳۱۵
آ-۱۸۲۹

نمایندگی با ۲۵۰۰۰۰ هزار تومان سرمایه و درامد ماهیانه بیش‌از ۳۰۰۰۰ هزار تومان‌به همکاری دعوت‌میشود. خیابان مصدق‌نرسیده به‌ایوبی شماره ۱۲۰۸ طبقه سوم شرکت - سان تابلو تلفن ۶۸۵۹۹۶
۱-۲ آ-۱۸۸۰

مدیر عامل با ۱۵ سال سابقه در تاسیسات و متخصص اجاری‌ومالی و شرکتها ۲۶۹۱۴۲

مهندس مکانیک (طراحی ماشین)
متخصص در ساخت قالبهای فلزی و پلاستیکی آماده‌کار وتدریس ۲۴۶۵۷۶
آ-۱۳۶۰۳

لیسانسیه علوم آماده کار میباشم ۵۴۸۶۶۳

جوانی با معلومات حدود دیپلم با ماشین بنز ۲۲۰ و سابقه رانندگی آماده کار تمام‌وقت ۳۵۳۶۴۲و ۳۵۷۱۵۱

آموزشگاه ها

قابل توجه

کلاسهای ویژه ۵ نفره مکالمه انگلیسی جهت دانشجویان عازم خارج بالهجه آمریکائی جلسه اول مجانی است ۶۵۴۷۷۰

تعلیم
خطاطی - نقاشی- ماشین نویسی فارسی و لاتین تلفن ۸۴۶۸۶۳ خیابان کورش کبیر(سابق) سه راه زندان خیابان شیخ صفی پلاک ۱۰۵

تدریس خصوصی

تهیه دروس ابتدائی‌راهنمائی‌نظری دبیرستانی با تضمین قبولی تلفن ۶۵۲۶۵۹

انگلیسی

تضمینی کنتراتی ۸۹۱۶۶۰

ریاضیات توسط دبیر باسابقه تلفن ۹۸۱۲۱۹

شهریه پس‌از قبولی دریافت میشود
تدریس خصوصی تمام دوره ها توسط دبیران زن و مرد ۶۵۴۷۷۰
آ-۱۸۸۲

ششم طبیعی و دوره نظری‌توسط دانشجوی مهندسی ۶۵۶۶۲۷
آ-۱۸۳۸

توسط خانم‌ها
ریاضی . فیزیک. شیمی.زبان کلیه‌دوره‌ها تضمینی۲۸۳۳۳۰

۱۰۰٪ قبولی کتیبه

بکمک ممتاز ترین دبیران‌تمام دروس تمام رشته ها تلفن ۸۳۲۹۵۰ ۸۳۱۶۳۹

ریاضیات‌فیزیك‌شیمی زبان آمار حسابداری ۴۹و ۸۹۱۱۴۸ - ۸۲۰۹۷۳

تدریس‌خصوصی‌کلیه دروس ابتدائی- راهنمائی - نظری- خدمات-هنرستان ها و

بخش‌دوم گفتگو با نصرت رحمانی

نصرت رحمانی:

اگر بخواهیم دنبال چراها را بگیریم کله‌مان باد میکند!

شاعر در دوزمان سکوت می‌کند، یادر خفقان فرهنگ یاغنای فرهنگ که دیگر نیازی به شاعر نیست

حق‌خواهی شاعر، حق‌خواهی‌جامعه است، دیگران باید پاسدار حق شاعر باشند

وقتی حق جامعه‌ای اداشده باشد، در واقع حق شاعرهم اداشده‌است

درشماره دیروز بخش نخست گفتگو با نصرت رحمانی از نظرتان گذشت، گفتگو که نه، بقول خودش نصرت مصاحبه‌نمی‌کند، این یک مباحثه است درباب شعر، شاعر، سیاست و فضایی که شاعر در آن نفس می‌کشد. بزعم رحمانی‌می‌شود ازیک شاعر بجز شعر درباره مسائل دیگری هم پرسید. گفتگو با این هدف انجام شده است.

باتکرار آخرین پرسش و پاسخ بخش نخستین، بخش دوم گفتگو ازنظرتان میگذرد:

★آقای رحمانی، بقول معروف، همه راهها بهرم ختم‌می‌شود، بااینکه اولین کلام ما اینگونه شروع شدکه چرا با شاعر بایدفقط از شعر صحبت‌شود، ولی عملانشان داده شدکه از هرچه صحبت شود بالاخره بشعر منتهی می‌شود.

ـ زندگی شعر است، شعر خیلی به‌آفرینش و زندگی شبیه است برای همین است که همیشه راجع بشعر گفتگو می‌شود. ببینید ممکن است موجی از هنر، ایران را بگیرد مثل‌آواز خواندن و خیلی همطرندار داشته باشد و مردم را مجذوب بکند ولی این یک موج حبابی است و دیریازود هم ازبین میرود، شما یک خواننده آواز بمن نشان بدهید که ماندگار شده باشد، مثل حافظ ششصد ساله.

★ششصد سال که حتما نداریم، ولی خوب ...

ـشش سال ...!!

★نه‌آقای رحمانی کملطفی میکنید، «قمر» دیگر شش ساله نیست.

ـ«قمر» هرگز تنها بخاطر صدایش نماند. بخاطر شیوه زندگیش وبخاطر محیطی کهاو را پرورید، ماندگار شد. قمر بخاطر مشروطیت ماند.

حتی‌اگر زیربنایش را ببینی ودقیق شوی می‌بینی، قمر باعارف، با ایرج آمد، باشهریار بادرویش خان قمر شد. وقتی شاعر می‌سراید:

«ازکوری چشم فلک امشب قمر اینجاست»

و یا:

«قمر نگوکه یکی‌از بدایع چین بوده»

اصلا قمر درشعر زنده است، شعر قمر را نگهداشت. درآن زمان هرکسی کهدر آن تحول مثبت تلاشی کرد ماندگار شد حتی‌اگر آوازه خوانی بمنبع راستی وپاکی خواند، ماند.

درهر صورت بازهم یادی از قمر نیست. شاید برای تعداد معدودی مانده است ولی برای این‌نسل آیا قمر زنده است؟

این نسل زنده ها راهم فراموش کرده است نسلی که جای خاطره نگهداری را ندارد، نسلی که ایستادن بی‌هدف را یاد گرفته. این نسل دارد باآرزوهایش زندگی میکند دیگر نمی‌شود بهاو «آدامس» داد که سق بزند.

★منظور اینست کهگول نمی‌خورد؟

ـفرقی نمی‌کند، بهرحال، تاریخ، گذشته ها، همه «آدامس» است، مسقزه است.

★خواستم فقط یادآوری کنم که من سئوال هایم را فراموش نکرده‌ام، شما چطور؟

ـ البته، گفتم کهبا کلمات میشود گرفت، میشود رد گم کرد، من درسنگر شاعری میتوانم از زیر تعهدات خودم شانه خالی کنم.

★ شاعر واقعی اززیر تعهدات خود شانه خالی نمیکند.

ـبله، ولی میتوانم آنروی سکه را هم نشان دهم ولی هنوز روی حرف خودم هستم کهاز شاعر میتوان حرفهای دیگری پرسید که غیر مستقیم با شعرش ارتباط دارد. از چیزهایی که ازآنها برای شعرش بهرسرداری‌میکند.

هنوز هیچکس نپرسیده، تو آذوقه شعرت را از کجا تامین میکنی؟

★خوب، من می‌پرسم، آذوقه شعرتان را از کجا می‌خرید؟

ـنه واقعا، این قطعات یدکی شعرمن کهفرسوده چطور عوض می‌کنم، کسی نیست بپرسد، این دستگاه شعر من چگونه می‌چرخد. مصالح ساختمانی شعر من از کجا تامین شده. چطور بوجود آمد، جغرافیای شعری من از کجاست تابه کجا؟

مرزهای شعری مراچه کسی پاسداری میکند؟

★ «نصرت‌رحمانی» درعین اینکه همیشه کلامش پرطنز بود، اما حالا می‌بینیم که صدایش اوج گرفته است و رنگی ازدرد بهصدایش لرزه انداخته است، اما پس از کمی سکوت آرام گرفته و آرام ادامه داد:

ـبله، درشعر من هم گاه مثل شهر شما «زلزله» هم می‌آید.

★امیدوارم اینچنین نباشد.

ـچرا. در شعرمن عشق‌بیداد می‌کند.

★عشق در شعرشما «زلزله» است.

ـ درهر صورت بفصلش، محیط، زمان ومکان، همانطور کهدر کشور ماهر چیزی رابوجود می‌آورد، در شعر منهم بوجودمی‌آورد. بستگی بهاین دارد که کجای این درندشت ایستاده‌ای و جهان را چگونه می‌نگری و بدانی که تواز یک کره کمترنیستی ومن ازیک زمین کمتر نیستم، هرگز ... مزواو لازمو ملزوم یکدیگریم. نابودی من. اگربشکل علمی انجام نگیرد کهدر زمین تمیزموتکباخته های دیگری را تشکیل ندهیم، نابودی زمین است. اگرمن‌را منه بشکل مرگ ازنفس نکشیدن‌بشود از روی کره خاکی نابود کرد، به بشریت خیانت شده‌است. نمرا، دیگران راهم همچنین، خیانتی است نابود کردن من و مثل‌من به مادرخود، بزمین خود، همانقدر زمین اهمیت دارد که تو داری، همانقدر خورشیدمهم است که تو هستی. وقتی تونباشی هیچکدام مهم نیستند. خورشید برای تو میتابد، بخاطر توميتابدوتوهم برای او زنده‌ای ماباهم مبادلهداریم. توبماه عشق بورز، ببین ماهچگونه بتو عشق خواهد ورزید.توبه‌امر عشق بورز، ببین بخاط تو خواهدگریست.

زمانی که‌می‌بینیم شاعری سکوت کرده است آیا به‌آن معنانیست که‌بخاطر وقوع «زلزله»ای در شعرش، مشغول ساختن ویرانه هاست؟

ـزمانی که شاعری سکوت میکند، دردوزمان است. یازمانی است که فرهنگ آنچنان بمجلو تاخته است، چنان فرهنگ جهانگیر شده است کهدیگر نیازی بهشاعر نیست. چون شاعر همواره پیامبر است. همواره خبرهایی از راستی‌ها وپاکی‌ها می‌آورد. وپاسداری از قوانین که بهنفع دیگران است رسالت اوست. قوانینی کهدر کنه وجود حکومت می‌کند، نهاین خط هایی که می‌کشیم و اسمش را قانون می‌گذاریم.

مبرونوسکی، می‌گوید:

در پنجاه سال آینده، یک بچه ابتدایی باید «دیفرنسیال» بداند که دردانشگاه ها تدریس می‌شود. آنوقت تمدنی که چنین عالمگیر شود و چنین سریع پیش‌برود و ماهم همگام باآن ودر شاهراه آن قرار بگیریم و از آن محصول برداری کنیم، شاید که دیگر نیازی به شاعر نباشد.

ویا لحظه‌ای کهاز فرهنگ خبری نیست وما از فرهنگ عقب مانده‌ایم، شاعر هم سکوت می‌کند، لازم نیست دهان شاعر را ببندند، کافی است دهان مردم بسته باشد تا شاعر سکوت کند.

★سکوت یعنی اعتراض؟

ـوقتیکه گوش برای شنیدن نباشد، پیام را برای چه کسی باید فرستاد. اول گیرنده ها را درست کنید، بعدبیائید سراغ فرستنده.

وقتی گیرنده‌ها را روی‌موج «آواز خوان ها» میزان کرده‌اند وازتمام مسایل جهانی فارغ هستند، من‌برای چهکسی صدایم را رها کنم. برای فضا؟

باید آنقدر احتیاج به شنودن باشدکه کلمات رابلعید. نهاز سرسیری و باری بهر جهت.

سخن کوتاه، دردوزمان شاعر سکوت می‌کند، یا در خفقان فرهنگ ویاغنای فرهنگ کهدیگر نیازی بهشاعر نیست.

★درطول تاریخ هرگز چنین پیش نیامده است که به شاعر نیازی نباشد.

ـبله این یک‌آرزوست، آرمان است. ولی«ماشینیزم» مسئله را از زاویه‌ای دیگر بهاینجا خواهد رسانید که اگر روال کار «ماشینیزم» گستردهتر شودو آنقدرپیش‌بروکه بحد انفجار برسد، آنروز هم نیازی بهشعر نخواهد بود. درقرنهای آتی شعر دچار بحران‌هایی خواهد شد.

★بدلیل پیشرفت تکنولوژی وماشینیزم؟

ـ بله.

★باعث تاسف نیست؟

ـنه نیست وقتی فندک باشد، نیازی بهکبریت نیست.!

★تکنولوژی چگونه میتواند نیاز های عاطفی و احساسی و روحی بشر را برآورده کند.

ـ وقتی نتوانست بشر یابرمی‌گردد بهطبیعت یاخودش را متهدم می‌کند، یا، یا، یا ... وهزاران یا...

بشر همواره در تاریخ با اینگونه بحران ها روبرو بوده است ازهر مرحله‌ای به مرحله‌ای دیگر رفتن چنین بحران‌هایی را تولید می‌کند.

سکوت نعره سنگ است.
سنگ راسکون
سکوت بیشترین هدیه است تهمت را
مهار کردن نیرو خیانت عبثی است.

★★★

بوقت گفتن ناگفتن،
بوقت خاموشی

★★★

مراکه می‌خواند
کدام پنجره باز است.
کدام پنجره در شهرمردگان بازاست.
که انتظار چنین رخنه کرده دردل من
کدام گوش چنین تشنه است.
کهرسته بازپیامی بهخشک گاطبم
مرا کهمی‌خواند
کهرازدار ورسن میکشاندم سرکوه
واز لبشمشیرکه زنگ می‌سترد

★★★

★سکوت شاعر آیا وقفه‌ای‌درکاراو نمی‌اندازد؟

ـشاعر هرگز بمعنایی کهشمامی‌گوئید سکوت نمی‌کند او در خفا ودرخود مشغول ساختن خویش است تازمانیکه گیرنده هادرست شد بتواند پیامش را بفرستد.

★پس سکوتی وجود ندارد و کماکان به فعالیتش ادامه می‌دهد.

ـبله، شاعر نمیتواند شعر نگوید، مگر زن آبستن میتواند بچه‌اش را بدنیا نیاورد؟

★شعرا بطور کلی از اینکه زیاد قدرشان رانمی‌دانند، گله دارند، درحالیکه طرفداری مردم از آنها و علاقه‌ای کهبه خواندن آثارشان هست خود نوعی قدردانی است، قبول دارید.؟

ـمن جزو شعرای گلهمند نیستم باین صورتی کهمی‌گوشد چون آنهاکه باید شعر را بخوانند خوانده‌اند ودیگران کهگلهمند هستند حتما همانها هستند که اتفاقا قدرشان راهم بهنوعی دیگر می‌دانند، بماغلب آنها که شغل های خوبی داده‌اند، زیر بالشان را گرفته‌اند، اروپا و آمریکا میفرستند، قدردانی چگونه است مگر؟

بعضی هاراهم خانه‌نشین می‌کنند که اینهم نوعی قدرشناسی است.

★این‌دیگر از فروتنی شاعرانه شماست ولی قانع بودن شما رانمیدانم بچه تعبیر کنم چون درحد یک شاعر نیست.

ـقانع بودن درحد مورچه هم نیست.

★چراباید خانه‌نشین بشوید و بگوئید امکانات‌نیست، خودتان امکانات را باید فراهم کنید.

ـخانه‌نشستن بومی از میجادری است.

★شاعری که رسالتش آگاه کردن مردم ناآگاه است‌تا ازحق خود دفاع کنند چرا نباید خودش از حق خودش دفاع کند.

ـاگر صحبت از چراها باشد، چرا باید دنیا بوجود می‌آمد. اگر بخواهیم دنبال چراها را بگیریم بریشه هایی خواهیم رسیدکه کله‌آدمیزاد بدخواهد کرد. شاید بشود جواب بعضی چراهارا داد، اما خیلی ازچراها هم جواب ندارند، یا حداقل ما نمی‌دانیم آیا روی سکوی علت ومعلول ایستاده‌اید؟

●هرشاعری تعدادی دنباله رو دارد طبیعی است که جوانهای علاقمند بطور طبیعی زندگی شاعری را الگوی‌خود قرار می‌دهند، اما وقتی ببینند شاعرمورد علاقه‌شان خانه‌نشین است، آیا عقایدشان نسبت بهشعرو شاعر تغییر نمی‌کند. شاعری که خودرا رسول عده‌ای می‌داند وسنگرسالت برسینه می‌زند باید اول خودش نشان دهد که میتواند از حق خودش دفاع کند.

هررسولی خانه نشین می‌شود. خیلی از رسول ها خانه‌نشین شدند.

★خانه‌نشینی «رسول»دلیل‌ضایع شدن‌حق‌او نمیشود؟

ـ دیگران باید پاسدار حق شاعر باشند. حق خواهی شاعر حق‌خواهی جامعه است، وقتی حق جامعه‌ای اداشده باشد، درواقع حق شاعر هم ادا شده است.

★پس نباید اروپا و آمریکا رفتن دیگران برای خانه نشین‌ها ناراحت کننده باشد.

ـالبته که نیست، باعث افتخار هم هست. بهرحال همکاریما ضمنا سفره هم بازاست، اما هرکسی دلش خواست میتواند روزمبگیرد بعضی ها پرخوری می‌کنند، بعضی ها توشهم برمی‌دارند، بعضی ها هم روزه میگیرند، بسته بسلیقه است. باطوا خیلی شیرین و خوشمزه است، ولی‌من مرض قنددارم، نمیتوانم بخورم.

★کسی‌چه‌می‌داند شما روزه دارید و یامرض قند، جوان‌هایی کهبه شعر یک شاعر گرایش دارند و زندگی‌او را در تصورات خود یک زندگی شاعرانه ورویایی می‌پندارند وقتیکه خانه‌نشینی اورا می‌بینند از ترس اینکه از گرسنگی نمیرند راهشان را به طرف دیگر کج می‌کنند و اینجاست که لطمه بهشعرامروز می‌خورد چون مثل آینه، آیندهشان را مقابل خود می‌بینند، آیا بازهم توصیه می‌کنید سر سفره روزمبگیرند یامثل دیگران توشه بردارند، و یا راه دیگری را پیشنهاد می‌کنید؟

ـدراین مورد فرهنگ یک کشور بایدتصمیم بگیرد. وقتیکه عذر مرا از اداره می‌خواهند، بانتها چیزی که دارم، یعنی قلم میروم درفلان روزنامه بساطی علم می‌کنم کهنتوانم شعرچندتا جوان را چاپ کنم، بتوانم پاسداری ازهروان آینده شعر بکنم. لااقل وقتیکه خودم فدا شدمام، جوانانی راکه بهشعر علاقدارند ومیخواهند کهبجایی در بهنه ادبیات برسند از آنچه کهتجربه بمن آموخته ـ گرچه تجربه هامعیار نیست ـ بهآنها بدهم وراه درست را بآنها بیاموزم که مایوس نشوند، بلهعایی را که باید طی ... چگونه طی کنند، آنجا هم عذر مرامیخواهند، کارشکنی میکنند. جرا منهم نمیتوانم خودنویسم را از «دکان» برکنم. زمانه، زمانی نیست که خودنویس را از «دکان» برکرد و باآن کلمات دروغین و شعار های بیهوده ومردم فریب نوشت وباآن نمایش وارهراه انداخت.و نوعی توطئه برای «ملتی» یا دولتی چید.

وقتی از انگلیس مرتب نامه‌هایی می‌آید برای من که شعرهایتان را برای «آنتولوژی» مجموعه شعر بفرستید ولی از کشور خودم واز مردم خودم خبری نیست، باید خانه نشین شد.

این دیگر بامسئولین امر است، سال ها پیش دوسال پشتسرهم بهترین کتاب شعر کتاب من شناخته شد، پس باید آنها تشخیص بدهند.

آقای وزیر فرهنگ مرابازی نمی‌گیرد. منهم ایشان را بازی نمی‌گیرم. اینبه‌آن در، نهمن گه‌ای از ایشان‌دارم، نهایشان گله‌ای ازمن، بی‌حساب.

★گویاشما هیچکار دولتی و یاغیر دولتی ندارید و ممردرآمدی هم نیست، باین ترتیب نباید زیاد راضی باشید، آیا باتوجه بهوضع موجود دلتان میخواست اگر انتخاب باشما بود راه دیگری را جزشعر انتخاب می‌کردید؟

ـ هیچوقت انتخاب دردست هیچکس نیست. این سرنوشت محتوم هرشخصی است که انتخاب دردست هر چیزی هست جزخودش.

★ پس راضی هستید از اینکه شاعر هستید حتی با اینکه خانه‌نشین هستید؟

ـ شک نیست.

بنام خدا

آگهی استخدام
دانشکده‌پزشکی‌دانشگاه ملی‌ایران

برای تکمیل کادرهیات علمی خود احتیاج‌به‌تعدادی از متخصصین در رشته های زیر دارد:

۱ ـ دکتر در علوم تغذیه
۲ ـ بیو شیمیست
۳ـ متخصص چشم پزشکی
٤ـ متخصص گوش و حلق و بینی
۵ـ متخصص جراحی عمومی
٦ ـ متخصص زنان وزایمان
۷ـ متخصص بیماری های داخلی
۸ـ متخصص رادیولوژی.
۹ـ متخصص پزشکی هسته‌ای
۱۰ـ متخصص پاتولوژی و کلینیکال پاتولوژی
۱۱ـ متخصص آناتومی
۱۲ـ متخصص فیزیولوژی
۱۳ـ متخصص روانپزشکی
۱٤ـ متخصص اورتوپدی
۱۵ـ متخصص پوست
۱٦ـ متخصص اطفال
۱۷ـ متخصص فرماکولوژی
۱۸ـ متخصص بیماری های عفونی
۱۹ـ متخصص بیماری های اعصاب
۲۰ـ متخصص بیماری های قلب‌و عروق
۲۱ـ جراح قلب‌و عروق
۲۲ـ متخصص بهداشت عمومی
۲۳ـ متخصص بیهوشی ورانیماسیون
۲٤ـ فوق لیسانس ایمونولوژی
۲۵ـ فوق لیسانس باکتریولوژی
۲٦ـ فوق لیسانس بیوفیزیك
۲۷ ـفوق لیسانس ویرولوژی
۲۸ـ متخصص دستگاه های آزمایشگاهی

شرایط ثبت‌نام

۱ـ دارابودن دانشنامه دکترای پزشکی‌و تخصص از یکی از دانشکده های پزشکی معتبر داخلی وخارجی که به تائید وزارت‌فرهنگ و آموزش عالی رسیده باشد.
۲ـ روشن بودن وضع مشمولیت.
۳ـ شاغل نبودن در موسسات پزشکی‌ودرمانی

مدارك لازم جهت ثبت‌نام

۱ـ فتوکپی دانشنامه دکترا و تخصص یکبرك
۲ـ فتوکپی شناسنامه یکبرك
۳ـ فتوکپی برك پایان خدمت وظیفه عمومی یامعافیت دائم یکبرك.
٤ـ عکس ٤ × ۳ سه قطعه.
۵ـ تقاضانامه
٦ـ سوابق علمی و دانشگاهی ـمقالات و کتاب در صورت دارابودن

داوطلبان واجدشرایط میتوانند با دردست داشتن مدارك فوق‌ازتاریخ انتشار این آگهی لغایت۲۰ر۵ر۱۳۵۸ همه روزه از ساعت ۷ و نیم صبح‌تا۲ بعداز ظهر برای‌ثبت نام به آموزش دانشکده پزشکی دانشگاه ملی ایران‌واقع دراوین مراجعه نموده ویامدارك خودرا باپست سفارشی‌به نحوی ارسال دارندکه تا آخرین ساعت اداری روز ۲۰ر۵ر۱۳۵۸ به‌دفتر دانشکده پزشکی واصل گردد. به مدارکی که پس‌ازاین تاریخ رسیده باشد ترتیب اثر داده نخواهد شد.

دانشگاه ملی ایران

شرکت برق منطقه‌ای اصفهان

آگهی مناقصه عمومی داخلی شماره ۳٤۵

خرید جرثقیل

شرکت برق منطقه‌ای اصفهان کالای مورد نیاز خود را که شامل ۵ دستگاه جرثقیل ۸ تنی جهت نصب روی‌تریلی میباشد از طریق مناقصه عمومی داخلی شماره ۳٤۵خریداری مینماید.

داوطلبین میتوانند از تاریخ ۳ر۵ر۵۸ لغایت ۳۰ر۵ر۵۸ همه روزه به غیر از روز های تعطیل و پنجشنبه ها درمقابل ارائه فیش بانکی به مبلغ پنجاه ریال و ریز شده بحساب ۲ر۹۰۰۰۱ بانک ملی شعبه اصفهان‌و یا حساب ۹۰۰٤۰بانک ملی شعب الیزابت تهران دفترچه مناقصه را از دفترتدارکات این شرکت واقع در اصفهان خیابان چهارباغ بالا و یادر تهران بلوار الیزابت خیابان میکده ساختمان برق‌های‌منطقه‌ای دفتر مرکزی اخذ و پیشنهادات خود را با توجه‌بمندرجات دفترچه مناقصه در سه پاکت لاک و مهر شده حداکثر تا ساعت ۹ صبح روز ۳۱ر۵ر۵۸ در مقابل دریافت‌رسید بدفتر دبیرخانه شرکت برق منطقه‌ای در اصفهان تحویل نمایند.

پیشنهادات رسیده راس ساعت ده صبح همانروز با حضور پیشنهاد دهندگان که ورودشان در جلسه مناقصه آزاد خواهد بود باز و قرائت میگردد.

شرکت برق منطقه‌ای اصفهان

بنیاد مستضعفان (آگهی‌مزایده)

سالن بزرگ شیرینی پزی ونانوائی باتمام وسائل مدرن ومجهز درپارک ارم (خرم سابق) بطور فصلی برای اجاره به مزایده گذارده میشود طالبین باید پیشنهادات خود رابا ذکر مشخصات کامل از تاریخ ٤ر۵ر۵۸ الی ۹ر۵ر۵۸ بدفتر پارک ارسال نمایند به تقاضاهائیکه بعد از تاریخ فوق ارسال شود ترتیب اثر داده نخواهد شد. پارک در قبول ویا رد هریک از پیشنهادات مختار است.

کیلومتر ٤ جاده اتوبان تهران کرج پارک ارم

آـ۱۳۵۸۹

آگهی مناقصه عمومی شماره های

۰۲۲ـ ۹٤ـ ۵۸ خرید ۳۸٤تن لوبیای‌سفیدخشك
۰۲۳ـ ۹٤ـ ۵۸ خرید ۳۸٤تن عدس‌سبز خشك
۰۲٤ ـ۹٤ـ ۵۸ خرید ۳۸٤ تن نخود خشك

شرکت ملی نفت ایران‌ـ پالایشگاه آبادان در نظر دارد مقدار ۳۸٤ تن متریک‌ازهریک لوبیای سفیدخشک، عدس سبز خشک ونخود خشک مورد نیاز خودرا از طریق مناقصه عمومی خریداری نماید.

علاقمندان بشرکت درمناقصه میتوانند ظرف مدت(۱۵) روز ازتاریخ ششم امرداد ماه ۱۳۵۸ (٦ر۵ر۱۳۵۸)برای دریافت اوراق مناقصه درآبادان به اداره پیمانکاری حقوقی وبیمه پالایشگاه آبادان ساختمان ۸۷ اطاق ۱۲ در اهواز به‌اداره تدارکات کالای مناطق نفتخیز واقع د رکارون ودر تهران به‌اداره خرید وتدارکات کالاواقع در خیابان جمهوری کوچه یغما ساختمان جسکو طبقه اول اطاق شماره ۱۱۰ مراجعه نمایند.

م‌الف ٦۳۹۰

آگهی

بموجب سند رسمی شماره ٤۲۹۲۷ مورخ ۱ر٤ر۱۳۵۵ تنظیمی در دفترخانه شماره ۱۸ خرمشهر آقای محمد باقر مرشدی و مناسرزاکاریان تمامی سهام خود را از «بتینکنکش» پرویز به‌آقایان محمد تقوائی به نسبت پنجاه سهم مشاع و آقای محسن‌راد فروزوبدرالدین افخمی هر کدام بیستوپنج سهم مشاع انتقال قطعی داده است.

مراتب باستناد ماده ۲۵ قانون‌دریائی ایران آگهی‌میگردد.

سازمان بنادر وکشتیرانی

م‌الف ۵۷۸۸

دانشگاه صنعتی تهران

پذیرش‌دانشجو برای دوره فوق لیسانس علوم کامپیوتر

دانشگاه صنعتی تهران در نیمسال اول سال تحصیلی ۵۹ـ۱۳۵۸ برای نهمین دوره فوق لیسانس علوم کامپیوتر خود دانشجو می‌پذیرد.

انتخاب دانشجو برای این دوره از بین لیسانسیه‌های دانشگاه ها و مدارس عالی‌براساس سوابق تحصیلی، امتحان زبان انگلیسی و مصاحبه صورت خواهد گرفت.

داوطلبان باید با در دست‌داشتن رسیدبانکی دایربرپرداخت مبلغ یکهزار ریال دروجه حساب شماره یک(۱) بانک عمران شعبه دانشگاه صنعتی تهران و یک قطعه عکس بین ۹تا ۱۰ صبح روز پنجشنبه ۱۱ مرداد ماه ۱۳۵۸ برای‌ثبت‌نام و تکمیل تقاضانامه به دانشگاه صنعتی تهران مراجعه نمایند.

امتحان زبان انگلیسی در بعداز ظهر همان روز برگزار خواهد شد.

لطفا تاحدامکان مدارک لازم رابرای برگردن تقاضانامه که حاوی سئوالاتی مربوط به موضوع های زیر است‌همراه داشته باشید:

۱ـ معدل کل و معدل امتحانات‌کتبی‌سال ششم متوسطه.
۲ـ لیست دروس دانشگاهی، نام مولف و عنوان‌کتاب یاجزوه مورد استفاده در هر درس.
۳ـ ریز نمرات و معدل کل دروس دانشگاهی.
٤ـ دوره های تخصصی غیر دانشگاهی.
۵ـ تجربه های حرفه‌ای.

نتیجه انتخاب مقدماتی و برنامه مصاحبه حداکثرتابان روز بعد اعلام خواهد شد. ادامه تحصیل پذیرفته‌شدگان باید از نظر قوانین وظیفه عمومی بلامانع باشد. در صورت نیاز به اطلاعات بیشتر، بانشانی زیر تماس بگیرید:

دوره فوق لیسانس علوم کامپیوتر ـ دانشکده ریاضی و علوم کامپیوتر.

دانشگاه صنعتی تهران

اطلاعیه
قابل‌توجه متقاضیان خرید سیمان

شورای عالی سیمان کشور بمنظور تامین رفاه مصرف‌کنندگان و درجهت رفع نارسائیها و مشکلات موجود در زمینه توزیع سیمان و ایجاد عدم تمرکزبمنظور تسریع‌در تامین‌سیمان مورد نیاز هموطنان گرامی‌از تاریخ ٦ر۵ر۱۳۵۷ برنامه توزیع سیمان درسطح کشور را به شرح زیر اعلام میدارد.

الف ـ توزیع سیمان در استانها:

در مرکز هراستان کمیته‌ای تحت عنوان کمیته توزیع سیمان استان بمنظور برآورد سیمان مورد نیاز استان، تامین منابع آن، برنامه‌ریزی توزیع ونظارت بر مصرف زیر نظر و بانظارت استانداری هراستان تشکیل یافته است. کلیه مصرف کنندگان سیمان اعم از سازمانهای دولتی و یاخصوصی‌برای تامین سیمان مورد نیاز طرحهای خودمیبایست مدارک لازم‌را بکمیته مذکور ارائه نمایند. کمیته مرکزی سیمان کشور در تهران از این تاریخ ببعد هیچگونه درخواست سیمان‌مربوط باستانهای کشور را دریافت نخواهد کرد. دارندگان‌پروانه های ساختمانی ونیز مصرف کنندگان مصارف تعمیراتی در استانها از طریق واحدهای فروشی که در سطح شهرها و بخش‌ها از طرف کمیته توزیع سیمان استان تعیین شده‌اند سیمان مورد نیاز خود را تامین خواهند نمود.

ب ـ توزیع سیمان در تهران

۱ـ متقاضیان مصارف تعمیراتی:

سیمان مورد نیاز اینگونه متقاضیان بهنسبت مصرف از یک تاپنجاه کیسه از طریق دویست وهفتاد واحد فروش وابسته به شرکت تعاونی تهیه و توزیع مصالح فروشان تهران باقیمت ۱۵۵ ریال برای هر کیسه در تهران‌و شهرری و ۱٦۰ ریال برای هر کیسه در شمیرانات تامین گردیده‌است.

۲ـ دارندگان پروانه‌های ساختمانی تا دویست مترمربع زیر بنا:

دارندگان پروانه‌های ساختمانی تا دویست مترمربع‌زیر بنامیبایست اصل وفتوکپی پروانه ساختمانی خود را به نزدیکترین واحد فروش سیمان به محل ساختمان ارائه و پس از صدور حواله دراسرع وقت سیمان مورد نیاز خود را تحویل گیرند.

۳ـ دارندگان پروانه‌های ساختمانی بیشتر از دویست متر مربع زیربنا:

دارندگان اینگونه پروانه‌های ساختمانی میبایست بادر دست داشتن اصل وفتوکپی پروانه ساختمانی به کمیته‌مرکزی سیمان کشور واقع در خیابان جمهوری (شاه) روبروی کوچه لاله‌از ساعت ۸الی۱۲ صبح روزهای اداری مراجعه فرمایند.

٤ـ مجریان طرحهای ساختمانی و عمرانی بخش دولتی وخصوصی در استان تهران میبایست با در دست داشتن مجوز طرح ونیز جدول زمانبندی مصرف که به تصویب مسئولان ذیربط وزارت خانه‌ها و سازمانهای مسئول‌رسیده باشد بکمیته یاد شده درفوق‌مراجعه فرمایند. وزارت‌بازرگانی بعضامی کسانیکه بنحوی درایجاد بازار سیاه سیمان دخالت دارند شدیدا اخطار مینماید عمل آنان یک عمل ضد مردمی‌و ضد انقلابی میباشد و در صورت شناسائی شدیدا تحت پیگیرد قرار خواهند گرفت. از کلیه هموطنان گرامی انتظار دارد با توجه به کافی بودن تولیدات داخلی سیمان بمنظور یاری بدولت در جهت کوتاه نمودن دست دلالان و سوداگران، سیمان مورد نیاز خود را فقط از منابع یاد شده در فوق باقیمت هریک تن دوهزار وپانصد ریال تحویل درکارخانه تامین فرمایند و در صورت مشاهده هرگونه بی‌نظمی مراتب راباتلفنهای ۸۹۷۵۲۲ و ۳۷۵۹٤۷ و ۳۷۳۱۱۱ با مسئولان مربوط در میان گذارند.

آـ۱۳۷۸۳

مدرسه عالی علوم اقتصادی و اجتماعی معادی (بابلسر)

آگهی استخدام استاد تمام‌وقت

جهت تکمیل‌کارد علمی مدرسه‌عالی بافرادی بامشخصات زیر نیاز دارد:

رشته	درجه
۱ـ اقتصاد	دکترایافوق‌لیسانس
۲ـ ریاضیات	دکترایافوق‌لیسانس
۳ـ آمار	دکترایافوق‌لیسانس
٤ـ حسابداری‌وامور مالی	دکترایافوق‌لیسانس
۵ـ حقوق سیاسی‌یاعلوم‌سیاسی	دکترایا فوق لیسانس
٦ـ حقوق	دکترا یا فوق لیسانس
۷ـ جامعه شناسی	دکترایافوق‌لیسانس
۸ـ ادبیات فارسی	دکترایافوق‌لیسانس
۹ـ زبان وادبیات انگلیسی	دکترایافوق‌لیسانس

واجدین شرایط، مدارک تحصیلی و دیگر اطلاعات ضروری در زمینه تالیفات وتحقیقات خودرا شخصا در مقابل اخذ رسید ویاتوسط پست سفارشی‌به نشانی‌بابلسر مدرسه‌عالی اقتصادی واجتماعی معادی به نحوی ارسال دارند که تاتاریخ ۲۰ر۵ر۵۸ واصل گردد.

شورای آموزشی و پژوهشی مدرسه عالی علوم‌اقتصادی واجتماعی معادی

آگهی مزایده

شرکت سهامی عام صنعتی و کشاورزی شیرین خراسان محصول اراضی زراعی و میوه سردرختی باغات خود واقع در شهرستان مشهد قریه طرق (جنب فرودگاه) را حداکثر بمدت ٤ سال (از نسق مهرماه ۱۳۵۸ الی آخر نسق‌شهریور ماه ۱۳٦۲) از طریق مزایده بفروش میرساند طالبین‌می‌توانند برای کسب اطلاعات بیشتر و آگاهی از مشخصات وشرائط آن همه روزه در تهران بدفتر مرکزی شرکت واقع درخیابان میرداماد (بین خیابان نفت وبزرگراه) شماره ۲۳۳ و درمشهد بدفتر کارخانه قند شیرین واقع در کنار جاده سنتو جنب قریه طرق در ساعات اداری (از ۸تونیم صبح الی‌یک بعدازظهر) مراجعه وبااخذ برگ مشخصات و شرائط آن پیشنهادات خود را حداکثر تا آخر وقت اداری روز یکشنبه بیستویکم مرداد ماه جاری بدفتر مرکزی تهران و یا مشهد بدفترکارخانه تسلیم ورسید دریافت دارند. کلیه پیشنهادات ساعت ۹ صبح روزشنبه ۲۷ر۵ر۱۳۵۸ در مشهد محل دفترکارخانه باز و قرائت خواهد شد. حضور پیشنهاد دهندگان در جلسه مزبور آزاد است وشرکت در رد ویاقبول یک ویا کلیه پیشنهادات مختار میباشد.

شرکت سهامی‌عام صنعتی و کشاورزی شیرین خراسان

آمریکا را کمپانی‌های نفتی میگردانند نه کنگره!

در شش ماه گذشته ۶۰ در صد افزایش بهای نفت به کیسه کمپانی های نفتی سرازیر شده است

کمپانی های بین‌المللی نفت باوجود سکوت مصلحت‌آمیز ظاهری ازبالا رفتن‌سریع قیمت های نفت سخت خوشحالند زیرا این افزایش بهاکه از اول سال جاری «۱۹۷۹»تاکنون بمحدود شصت در صد رسیده، کاملا بسود آنهااست.

بانگاهی بوضع سهام شرکت های نفتی در «وال‌استریت»، بورس لندن یاحتی بورس پاریس، میتوان‌علت این خوشحالی رادریافت ودرهمه جابهای سهام کمپانی های «اکسون» رویال داچ‌شل ، بریتیش پترولیوم و سهام شرکت های نفت فرانسه بسرعت بالا میرود . ظرف چند هفته ، اخیر سهام این شرکت هایک جهش بزرگ ۱۰تا۵۰ درصد بجلو داشته، درحالیکه سهام تقریبا کلیه شرکت های صنعتی دیگر در دورنمای یک رکود اقتصادی شدید که میرود جهان سرمایه‌داری را فرا گیرد روبه‌کاهش بوده است.

در اقتصاد جهانی کمبراثر بحران انرژی‌روبه اضمحلال میرود، شرکت های بزرگ نفت‌ازجمله موسسات انگشت شماری خواهند بودکه خواهند توانست گلیم خود را از آب خارج کنند. این شرکت ها هم اکنون سودهای کلانی بعجیب میزنندکه به‌اعتقاد مفسران مالی این منافع بادآورده بابالا رفتن مداوم قیمتهای نفت همچنان افزایش خواهد یافت و درنتیجه سود بیشتری عایدسهامداران خواهد شد. این سودهای خارق‌العاده هنگامی نصیب کمپانی های بزرگ میشود که برخی‌از کشورها دچار کمبود مواد نفتی‌هستند.

درفرانسه ازاول ماه ژوئیه نفت‌خانگی جیره‌بندی شده، درترکیه نیز باردیگر مقررات جیره‌بندی را برقرار کرده‌اند و درآمریکا جلوپمپ های بنزین صف های طولانی تشکیل می‌شود .

ازاینجا است که مطبوعات آمریکا جنجال بزرگی‌براه انداخته‌اند و کمپانی های نفتی را بسفته بازی نفت در سطح جهانی متهم‌می‌کنند .

ازجانب تولید کنندگان نفت، پرنس‌فهد ولیعهد عربستان سعودی بااینکه بهترین روابط دوستانه را با شرکت های آمریکائی دارد بیک روزنامه چاپ ریاض گفته است شرکت های بزرگ بین‌المللی بخاطر سود سرشاری که به جیب میزنند مسئول اصلی بالا رفتن قیمت های نفت هستند . پرزیدنت کارترنیز دربهار گذشته‌ضمن یک سخنرانی تلویزیونی گفت: «چون آفتاب روشن است کمپانی های نفتی برای حفظ منافعی که حقا شایستگی آنرا ندارند باتمام قوا تلاش خواهند کرد واگر افکار عمومی قاطعیت کافی نشان ندهد این کمپانی های نفتی خواهند بودکه تصمیم خواهند گرفت نه‌کنگره ...»

چندروز پس‌از سخنرانی کارتر، وزارت انرژی واشنگتن هفت‌شرکت نفت را بتحمیل یک میلیارد و هفتصد میلیون دولار «سورشارژ» در فروش نفت به مصرف کنندگان شش سال اخیر متهم کرد. امروزه هنگامی که صاحبان اتومبیل ها دربرابر پمپ های بنزین بصف می‌ایستند رئیس‌جمهوری ایالات متحده رابمبی‌کفایتی متهم می‌کنند. اما بطور کلی ازدیدگاه مردم آمریکا مسئول بحران، کمپانی های نفتی هستند که‌بوسایلی عمدا قحطی ایجادمی‌کنند تابار دیگر بتوانند قیمت هارا بالا ببرند.

دریک نظرخواهی عمومی که بتازگی «نیویورک تایمز» انجام داده، ۶۹ درصد آمریکائیها که دراین نظرخواهی شرکت کرده بودند کمپانی های بزرگ بین‌المللی را مسئول بحران انرژی دانسته‌اند.

اما قدر مسلم این است که‌در شرایط کنونی هرقدر هم که منافع کمپانی ها قابل توجه باشد دولت ها برخلاف آنچه‌که ادعا می‌کنند به‌هیچگونه اقدامی علیه این شرکت ها دست نخواهند زد، چراکه وجود این کمپانی ها برای‌امنیت اقتصادی و نظامی غرب ضروری است .

بااینکه درسال‌های اخیر کنترل قسمت اعظم منابع‌نفتی کشورهای تولید کننده ازدست کمپانی ها خارج شده معذلک هنوزهم این موسسات بادردست داشتن شبکه های‌بزرگ پالایشگاه ها وتوزیع و ناوگان نفتکش ووسایل وامکانات عظیم تجسسات نفتی، نقش تعیین کننده رادر بازار های انرژی درسطح جهانی ایفا می‌کنند.

از یک قرن پیش کمپانی‌های بزرگ بین‌المللی چنان تکنولوژی صنعتی «بازرگانی» ومالی پیچیده‌ای بهم زده‌اند که‌وجود آنها برای ادامه زندگی سیستم اقتصادی سرمایه داری همانقدر ضروری استکه وجود مدرن‌ترین‌و مرگبارترین سلاح‌های اتمی برای نیروی ضربتی آمریکا . مسئولان واشنگتن و پاریس نیز دربیان اندیشه‌های واقعی خودمی‌گویند: سودی که غول‌های نفت بدست می‌آورند، بیشتر در راه سرمایه گذاری های‌جدید بکار میافتد، (سرمایه‌گذاری کمپانی های بین‌المللی درسال ۱۹۷۹ به‌هفتاد میلیارد دلار میرسد) ! مثلا «یک کمپانی» کوچک ، کمپانی نفت‌فرانسه ـدرسال ۱۹۷۸ چهارصدو پنجاه و یک میلیون فرانک سود برده درحالیکه منافع این شرکت در ۱۹۷۷ از، دویست و شصت میلیون تجاوز نمی‌کرد که البته درعوض بیش‌از سه میلیارد فرانک سرمایه گذاری کرده است

بگفته رئیس کمپانی نفت «اکسون» این شرکت نیز دردهسال اخیر دوبرابر سودی که بدست آورده درراه سرمایه گذاری های جدید خرج‌کرده است

باین ترتیب کمپانی های بزرگ خواهند توانست با پولی که‌از افزایش بهای‌نفت‌بدست می‌آورند از معادن تازه نفت‌بهره‌برداری کرده، در ضمن طرح های بهره‌برداری از منابع انرژی غیر نفتی رابه‌اجرا درآورند

پس‌از بحران انرژی سال ۱۹۷۳ کمپانی های بزرگ می‌کوشند وابستگی آمریکا، اروپا وژاپن را بمنابع انرژی منطقه حساس خاورمیانه، کاهش دهند اما برای رسیدن‌به این هدف بایدراه درازی پیموده شود، گرچه توسعه بهره برداری از منابع آمریکا، مکزیک ودریای شمال تاحدی‌موازنه را تغییر داده‌است سهم بازار جهانی ازنفت کشور های اوپک که‌درسال ۱۹۷۳ شصت‌و پنج درصد بوده اکنون به۵۸ درصد رسیده است

کمپانی های نفتی در سال‌های اخیربه‌انرژی خورشیدی وذغال سنگ نیز توجه زیادی مبذول میدارند، در آمریکاو اروپابرای انرژی حاصله از خورشید خوش‌بینی زیادی ابراز میشود اما استفاده ازنورخورشیددر سطح گسترده‌تری به‌این زودی‌ها امکان پذیر نخواهد شد.

شرکت های بزرگ بین‌المللی ازهم اکنون خودرابرای مقابله باسیاست اوپک درآینده دور آماده‌می‌کنند و امیدوارند بتوانند بین سال‌های ۱۹۹۰ ـ۱۹۸۵ موازنه رابه‌سود خود تغییر دهند .

بااینحال درجریان درگیری های کنونی ممکن است حوادث غیرمترقبه‌ای نقشه های کمپانی هارا نقش‌برآب‌کند. شیخ‌زکی یمانی وزیرنفت عربستان سعودی بتازگی گفته است بعید نمی‌داند فلسطینی ها کشتی هایی‌راکه از تنگه هرمز عبور می‌کنند غرق کرده‌به‌این ترتیب رامنفتکش هائی راکه ازخلیج فارس به‌اروپا، آمریکا و ژاپن می‌روندببندند.

هفته گذشته حاکم‌کویت ، کشورهای عربی را به یک جنگ کامل علیه اسرائیل فراخواند و گفت : ما، نفت ، اسلحه و نقاط استراتژیکی هوائی ودریائی رادر دست داریم وبابرخورداری ازاین امکانات می‌توانیم یک قدرت عربی بوجود بیاوریم که‌بتواند نظریات خودرا بجهان غرب تحمیل کند، امایک دیپلمات غربی در پاسخ سخنان شیخ کویت گفته است: شاید خطراصلی ، جنگ اعراب واسرائیل نباشد، خطر بیشتر درتیرگی اوضاع جنوب ایران است و درگیری یک نبرد مسلحانه دراین منطقه که‌حتی اگر جنبه محلی‌هم داشته باشد راه رسیدن نفت را به‌غرب قطع‌خواهد کرد .

درصورت درگیری جنگ درخاورمیانه باوجودی که سودهای کلانی که‌اکنون کمپانی های بین‌المللی بدست‌می‌آورند، تلاش‌آنها برای خارج شدن از سلطه امپراتوری اوپک وزنه موثری نخواهد بود، وبه‌این ترتیب‌دیگرنخواهند توانست سرنوشت جهان صنعتی را تعیین کنند.

ترجمه از : نوول‌ابسرواتور

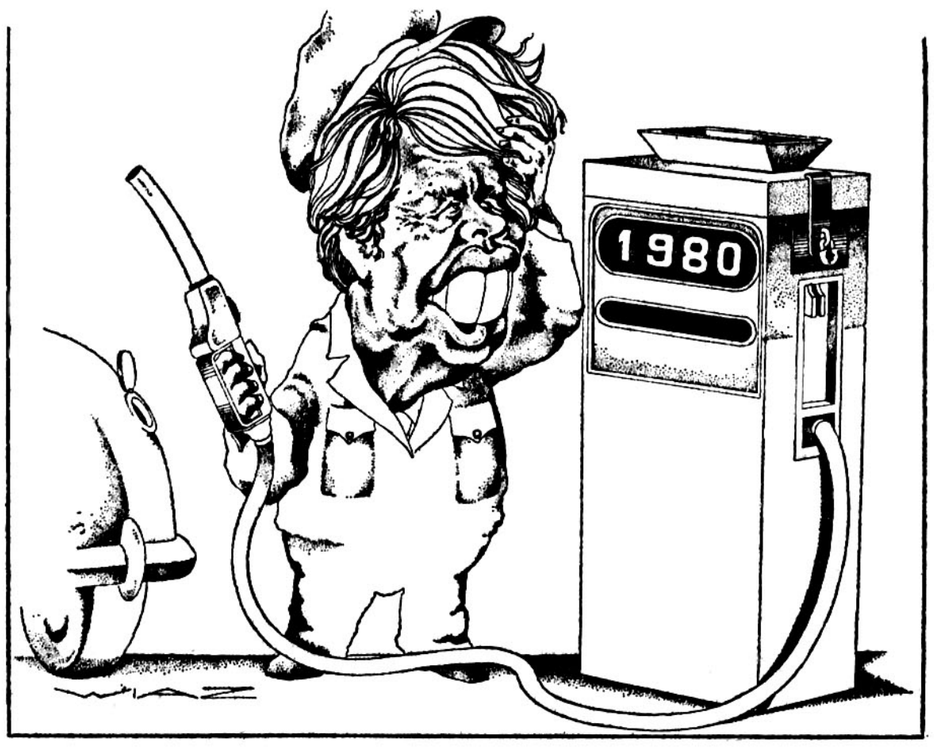

توسط دادگاههای سیاردانشجویان:
ساواکی‌های ایران در آلمان محاکمه می‌شوند!

اسامی ۲۶۲ نفر ایرانی درلیست‌محاکمه دادگاههاست .

نماینده کنفدراسیون دانشجویان ایرانی ،این محاکمات رامحکوم کرد.

پلیس‌و دادگستری آلمان ازدانشجویان‌ایرانی حمایت می کند .

جمعی از طرفداران انقلاب اسلامی ایران در آلمان فدرال ، بشکار ایرانیانی میپردازند که باسازمان مخفی ساواک شاه سابق همکاری داشته‌اند.

ساعت ۲بعدازنیمه‌شب ،حدود۵۰تن‌از کماندو های پلیس شهر فرانکفورت وارد کوی دانشگاه میشوند و طبق نشانی که‌دردست‌دارند بطبقه سیزدهم میروند و دریک اطاق دانشجوئی ، پنج دانشجوی کت بسته‌ایرانی راکه سروروی آنهارا نیز پوشانده‌بودند واز ترس‌و وحشت برخود میلرزیدند آزاد می‌کنند و این‌دانشجویان توسط افرادی دستگیر ومحاکمه شده‌بودند که بتازگی از ایران به‌آلمان آمده وخودرا نماینده دادگاه های انقلاب اسلامی معرفی میکنند ،درحالیکه هیچ حکم یا ماموریتی ازمقامات ایرانی ندارند .

این قضات باصطلاح خودسر، که بدون توجه بمقررات قضائی وبدون صلاحیت ،هموطنان خود را دستگیرمیکنند دراطاق‌های دانشجوئی سالن سیاردادگاه تشکیل میدهند وافراد رابجرم‌همکاری‌با ساواک و طرفداری ازشاه‌سابق محاکمه میکنند وبه‌آنها اذیت و آزار میرسانند. حتی گذرنامه‌هایشان را ضبط میکنند و احیانا آنهارا تهدیدمیکنندکه‌تحت‌الحفظ بتهران میفرستند وتحویل‌دادگاههای انقلابی میدهند . درمدرسه مذهبی شهر «برمن» آلمان فدرال ،اخیرا چندتن از این دانشجویان ،یک دانشجوی هموطن خود را دستگیر وتحت‌شکنجه وآزار قرار دادند تااو در اثرشکنجه اعترافکند که‌عمال سازمان ساواک شاه مخلوع بوده است.بعداز کشف‌ماجرا توسط پلیس محلی ،دادستان کل استان «برمن‌گونترونیش» بخبرنگاران گفت : این دانشجویان اعتراف کرده‌اند که دانشجوی هموطن‌خود را برای گرفتن اقرار از وی که عضو ساواک‌محمدرضا پهلوی بوده بسختی کتک زده واراً شکنجه‌داده‌اند .

دانشجوی مورد تهدید قرار گرفته در اثر ضربات وارده بیمار شده و از محلی که حین تحصیل ،برای امرار معاش خود کار میکرده برکنار شده وازترس اینکه اورا بیش‌ازاین مورد آزار قرار ندهند، به پلیس آلمان پناهنده شده است !

یک دانشجوی دیگر ایرانی درشهر کرفلد آلمان از ترس هموطنان تعقیب کننده،خود را از پنجره طبقه دوم آپارتمان بارتفاع ۹متر بپائین‌پرتاب کرده که در نتیجه ،دنده هایش شکسته و ازیک طرف بدن فلج شده واکنون در بیمارستان بستری است .

درهامبورگ نیز چهارتن از دانشجویان ایرانی مورد حمله ومحاکمه هموطنان خود قرار گرفته‌اند که بعداز حمله بدادگستری این‌شهر شکایت کرده و تقاضای رسیدگی کرده‌اند.

سخنگوی پلیس‌درشهربانی شهر آخن گفت: ایرانی ها یک دانشجوی ۲ساله ایرانی را از منزلش بزور خارج کرده واورا بخارج شهر برده و تحت محاکمه قرار داده‌اند. هنوز اثری از این ایرانی پیدا نیست و فعلا مفقودالاثر است !

درشهر کنستانس ،یک دانشجو اشک ریزان بابدن مرتعش‌و لرزان خود را بکلانتری محل رسانده ودرخواست کرد درمقابل دانشجویانی‌که اورا تهدید میکنند ازوی حمایت شود .

همه‌این‌دانشجویان بنام خدا و قرآن، هموطنان خود را مورد ضرب و شتم وانیت وآزار ومحاکمه قرارمیدهند مقامات دولتی آلمان فدرال بکاردار سفارت ایران اطلاع داده‌اندکه به‌ایرانیان مقیم آلمان اطلاع‌دهد که دولت‌جمهوری فدرال آلمان‌هرگز باین افراد اجازه نخواهدداد کهبا محاکمات غیر قانونی وتهدید وایجاد رعب‌و ترس، آزادی هموطنان خود را در آلمان سلب و آرامش آنان را مختل سازند. مقامات آلمانی همچنین بکاردار سفارت ایران گفتند که دادگستری آلمان از حقوق دانشجویان مورد تهدید قرار گرفته حمایت نموده ومتخلفان و عصیانگران را طبق‌قانون آلمان بشدت مجازات خواهد کرد.

«کارل‌هاینریش‌هنشل» ، دادستان کل شهر فرانکفورت بخبرنگاران گفت: طبق شکایت ایرانیان مورد تهدید قرار گرفته، دانشجویانی که‌بطور خودسرانه علیه هموطنان‌خود دادگاه تشکیل داده‌بودند مورد تعقیب قرار گرفتند و علیه سه تن‌ازاین دانشجویان‌اعلام‌جرم شده‌که‌بجرم‌آدم‌ربائی،تحت تعقیب قانونی بوده و بزودی محاکمه خواهند شد.

درلیستی که گروههای انقلابی و غیرمسئول ایرانی در آلمان منتشر کرده‌اند نام ۲۶۲نفر دانشجو ،استاد دانشگاه، مهندس ، پزشک ، فروشندگان اتومبیل، افسران ارتش و اعضای سفارت نوشته شده که‌ایرانیان مقیم آلمان درنظر داشتند شخصا دادگاه تشکیل داده‌و آنان بجرم‌همکاری با ساواک محاکمه و سپس بایران تحویل دهند .

حتی‌کردها و دانشجویان کمونیست نیز تحت تعقیب تشکیل دهندگان دادگاه های خودسرانه ایرانی ها میباشند عده‌ای از کارآموزان ایرانی کارخانه‌های رآکتور اتمی در شهرمونیخ نیز نامشان درلیست ساواکی های مورد پیگرد نوشته شده است، چندروزقبل یک دانشجو کمیخواست کارآموزان راتحت تعقیب قرار دهد بوسیله پلیس مونیخ دستگیر شد.

تاکنون شصت ایرانی درآلمان خودرا مامور بازجوئی ازاعضای ساواک معرفی کرده‌اند واز این افراد شش‌تن تحت تعقیب. قرار گرفته‌اند که چند دانشجوی آلمانی هم باآنان همدست می‌باشند. تاکنون تمام این افراد بجز یک نفر بجرم‌خود مبنی برمحاکمه هموطنان (بدون صلاحیت قانونی) اعتراف کرده‌اند. این دانشجویان که دادگاه های خودسرانه تشکیل داده‌اند، میگویند گذرنامه ساواکی های متهم واعتراف کرده‌را بسفارت آلمان دربن تحویل داده‌اند تابوضع آنان رسیدگی شود.

«اگون‌گایس» وکیل دادگستری در شهر فرانکفورت بوکالت از دانشجویان تحت پیگرد هموطنان قرار گرفته به سفارت ایران دربن مراجعه کرده و درخواست کردگذرنامه این دانشجویان به‌آنها پس داده‌شود ولی کاردار سفارت ازاین کار امتناع کرد، مثل اینکه سفارت منتظر دستور از تهران است .

«منصور بهجت‌زاده» دانشجوی ایرانی و عضو کنفدراسیون دانشجویان ایرانی که سال ها عضو شاه‌مبارزه کرده ،بنمایندگی از سوی کنفدراسیون دانشجویان عمل دانشجویان انتقامجو را بعنوان قضاوت خودسرانه درباره دانشجویان ساواکی محکوم کرده و گفته است این‌کار در صلاحیت‌دانشجویان‌نیست‌که‌خودسرانه و بدون مجوز قانونی‌و بدون‌داشتن‌صلاحیت،در کشوربیگانه‌دادگاه‌تشکیل دهندو موجبات ناراحتی هموطنان خودرافراهم‌آورند.

بهجت‌زاده گفت : درهم شکستن نیروی سازمان ساواک معنی‌اش این نیست‌که دانشجویان دست به‌آزار افرادبی‌اهمیت وآدم‌ربائی بزنند.

«هولگریورنر» نخست وزیر سوسیال دموکرات ایالت فدرال «هستن» گفت :دادگاه های انقلاب ایران بما ارتباطی ندارد، ولی‌مادرخاک خود هرگزاجازه نخواهیم داد که ایرانی‌ها در آلمان دادگاه انقلاب تشکیل دهند و هرکس را که‌میلشان بوده بمحاکمه بکشند ومجازات نمایند.

ازاشپیگل: ترجمه از: اکبر سرداری

انگیزه تحصن مشروط همافران

بقیه ازصفحه۱

مشکلات دست‌به‌انواع توطئه‌هابزنند وبرادران درجه‌دار راروی درروی همافران قرار دهند؟

فرمانده دیگری موضوع تحصن مشروط همافران رانزد مقامات مملکتی کوچک‌جلوه بدهد،وآن دیگری ادعا کندکه حواست‌های همافران‌منافع‌شخصی‌است »،«گردر میان‌درخواست های مابه‌این عبارت برمی‌خوریم که «وضع‌ما رادرارتش‌جمهوری اسلامی روشن کنید » آیامعنی این‌عبارت، اینست‌که مابدنبال منافع شخصی میرویم ؟آیاواقعا هدف ماازشرکت فعالانه درانقلاب این بودکه «افسر »شویم یعنی‌همین کار فعلی را انجام دهیم و حقوق‌کمتری دریافت نمائیم ؟!

اینها هیچکدام واقعیت نیست ، واقعیت اینست که ما خواستار یک‌ارتش اسلامی هستیم ، ووقتی چنین ارتشی بوجود آمد دیگر درجات وعلائم نظامی وجه‌تمایز افراد نمی‌تواند باشد بلکه اززاه پائین تاباالا همه بعنوان «انسان»وبا حفظ‌سلسله مراتب در کنار هم ودر خدمت مردم هستند و میدانیم که هر انسان د راسلام مقامی والا دارد و از نظر امتیازات و تسهیلات رفاهی بایدیکسان و برابر باشند،تنها در محیط کارشان به نسبت تخصص ،تقوی وآگاهی ، در جدول‌سلسله مراتب از یکدیگر «اطاعت آگاهانه »میکنند.

واگر قبول کنیم که‌ارتش فعلی‌ما اسلامی است و فرماندهان مسلمان وبی‌غرض هستند چرا نامه‌می‌فرستند که همافران با۱۱سال خدمت بازخرید شوند درغیراین صورت باتشخیص نیروی هوائی اجبارا آنان‌راخراج میکنیم ؟!

آیا در ارتش اسلامی، برای یک‌فرمانده مسلمان‌وانقلابی زیبنده است که بگوید «همافران باتفنگ بدست گرفتن شب آخرمجاهد شده‌اند »؟و در ارتش اسلامی نامه میدهند که برای یک‌طبقه شرط سنی ورودبه دانشگاه نیست ولی‌برای دوقشر دیگر هست !گذشته از اینها تجربه ثابت کرده است که بدبختی های این‌ملت بخاطر وجود مستشاران نظامی و غیر نظامی آمریکابود، که‌به‌یمن پیروزی‌انقلاب همه فرار کرده‌اند، ولی حالا، در همین شرایط زمانی برای‌فرماندهان نامه میایدکه « تعداد مورد نیاز مستشاران آمریکائی خودرا اطلاع دهند».

ماحسن نیت رهبرمان راقبول داریم ولی آیا بااین همه توطئه های ضد اسلامی می‌توانستیم بازهم ساکت‌باشیم؟! این تفرقه ها، این ناهماهنگی ها، این‌امانت‌ها و اجرای برنامه های حساب شده درناراضی نگهداشتن پرسنل ، ارسال‌نامه های تحریک‌آمیز ، مقدمه چینی بازگشت مستشاران نظامی وغیر نظامی آمریکا، براه انداختن این‌همه جنگ اعصاب ، بکار انداختن چرخهای ضد اطلاعات نیروی هوائی،بکارگماردن همان عوامل ضد اطلاعاتی رژیم طاغوتی بدون کمترین آموزشی در باره انقلاب واهداف آن زیرپوشش شورای‌تداوم انقلاب ، سعی در جدانگهداشتن اقشار داخل این نیرو ، و کوشش در منحل کردن «شورای مرکزی وفرماندهی »داخل هر پایگاه ،اشغال پست‌های حساس نیروی هوائی بوسیله افراد ناصالح، جلوگیری از پاکسازی ارتش ومخصوصانیروی هوائی از عوامل ضدانقلابو از همه مهمتر سازمان ندادن به نیروی هوائی پس‌از گذشت چندماه ازپیروزی انقلاب میتواند بیانگر این واقعیت باشدکه توطئه‌ای‌درکار است تادوباره ارتش عصر طاغوتی پایه‌گذاری شود، باتوجه به‌دلایل فوق بود که مانتوانستیم درمقابل این همه بارسنگینی که‌برروی دوش ماوهموطنان عزیزمان سنگینی میکرد ساکت باشیم ، «با ارائه یک برنامه مردمی چهار ماده‌ای خود دست‌به تحصن مشروط زدیم ولی‌حالا که بفرمان امام خمینی همافران ،دست از تحصن کشیده از مسئولان انتظار داریم دراجرای درخواست های‌برحق همافران گام‌بردارند.

همافران پایگاه ششم شکاری «بوشهر»
همافریکم خلیل‌الله انصاری- همافریکم اکبرعسکری پور- همافریکم داریوش ملک‌آرائی -همافریکم محمدرضا ماندگاری - -همافردوم جواد اویاء - -همافرمهدی حکیمی‌پور .

استادصدرو کیسینجروطنی!

آقای حسن صدر وکیل دادگستری ، چندیست که تزکیه در دانشگاه ها را دستمایه مقالات خویش قرارداده و سلسله مقالاتی دراین مورد منتشر میکند . قبل از اینکه ایرادم را در مورد متن مقاله ایشان بیان کنم ، لازم است یادآوری کنم که من بااساس این نظر ایشان‌که‌ممکن‌است براثر تزکیه ، فقر علمی در دانشگاه‌ها پدید آید، موافقم و فکر نمیکنم هیچ فرد ایرانی ، در کلیات مطالب ایشان ایراد داشته باشد . اما از طرف دیگربی انصافی است که گفته شود همه افرادی که در دانشگاه‌ها کنار گذاشته‌اند ، شایستگی این را داشته یا دارند که بکار مقدس تدریس باز گردند ـ خاصه در مقطع زمانی موجود.

من فکر میکنم آقای حسن صدر بعلت گوشه‌نشینی، مستندات مقاله‌های خود را از زبان افرادی میشنوند که با استفاده از علایق ایشان . مطالبی را عنوان میکنند که در آن ذینفع هستند وگرنه فکر نمیکنم در یک بحث اساسی‌و اصولی از افرادی نام ببرند که نسبت بدرستی آنها شکو تردیدفراوان وجود دارد .

یکی از افرادی که از دانشگاه تهران اخراج شد ودر چند مقاله آقای حسن صدر مورد استناد ایشان واقع شده است آقای ابوالفضل قاضی استاد سابق دانشکده حقوق دانشگاه تهران است . اگر آقای حسن صدر از بیوگرافی وی بدرستی اطلاع میداشتند ، گمان نمیکنم از او، نه در چند مقاله ، بلکه حتی در یک مقاله دفاع میکردند . این استادمحترم که دردهه گذشته بیشتر وقت خود را در سازمان های اداری آریامهری آنهم در پست های حساس‌طی کرده و چیزیکه هرگز برای او مطرح نبوده ، تدریس در دانشگاه بوده است ، در واقع مقام علمی را وسیله‌یی برای ارضای حسن مقام خواهی قرار داده است .

ایشان در زمان وزارت عبدالرضا انصاری با سمت مدیر کلی به وزارت کشور آمد . در آن زمان هر روزه به‌اتاق‌ادیب‌محمدی‌معاون‌و همکارعبدالرضا انصاری‌میرفت تاشاید یک پله دیگر از نردبان ترقی بالا برود. و این‌ادیب محمدی در وزارت کشور به ناپرستی‌و دریوزگی شهره بودو بیش از ده پرونده در دیوان‌کیفر داشت . بعدهاوقتی عبدالرضا انصاری از وزارت کشور رفت ، استاد محترم‌هم درنگ را جایز ندانست و جای به دیگری پرداخت و به سازمان برنامه و ازآنجا بدانشگاه تهران رفت و باهوشنگ نهاوندی رویهمریخت و بوسیله اوبود که‌به معاونت دانشکده حقوق و آنگاه به معاونت دانشگاه ملی‌منصوب شد .

در آن زمان رقابتی بین هوشنگ نهاوندی و جمشید آموزگار برای تشکیل کابینه وجود داشت و هرکدام هم برای رسیدن به مقصود به وسایل مختلفی متشبث میشدند. استاد مورد استناد آقای حسن‌صدر هم که شامه‌یی بسیارقوی برای شناسایی قطب های قدرت دارد ، بدکتر جمشیدآموزگار نزدیک شد و ناگاه سراز معاونت امور اجتماعی وزارت کشور در آورد و باقبول مسئولیت مستقیم برگزاری‌انتخابات رساخیزی خوش رقصی رابحد کمال رسانید ومجلس رستاخیزی حاصل از این انتخابات دست پخت همین استاد بود در مورد خدمت استاد قاضی . داستانها در وزارت کشور بر سر زبانها بود و تقریبا هر روزه یک بولتن‌مخفی از کارهای خلاف ایشان را در سطح وزارتخانه و مقامات دولتی منتشر میکردند . یکی از این خلافها چنین بود که وقتی ایشان معاونت وزارت کشور را برعهده داشت و هراز چندگاه یک‌منشی‌عوض میکرد، روزی ادارمحافظت وزارتخانه‌بیکی از کارمندان وزارتخانه اطلاع میدهدکه ساعت ۹ صبح فردای آن روز به سازمان امنیت تهران واقع در خیابان میکده برود . کارمند یادشده که امروز هم برای شهادت آماده است، در راس ساعت تعیین شده به محل موعود میرود . دراینجا مامور ساواک که خود را تهرانی معرفی میکند ، پس از توپو تشر زیاد یکی از بولتن هایی را که در مورد استاد قاضی منتشر شده‌بود، بوی نشان میدهد و از او در این مورد توضیح‌میخواهد، مامور ساواک پس از تهدید و تطبیع زیاد چون موفق نمیشود مدرکی‌علیه کارمندمذکور ارائه‌دهدبه‌او میگوید: «آقای ابوالفضل قاضی از ماست و برایتان صرف نمیکند که با او دربیفتید» .

آقای حسن صدر ! شاید شما ندانید که استاد قاضی در دوران حضورش در وزارت کشور به آرایشگاه‌خاصی میرفت تا موهای اورا درست به شکل وشمایل کیسینجر وزیر امور خارجه وقت امریکا درآورند ، زیرا که دست برقضا اندک شباهتی هم با او داشت . سند این ادعا روزنامه های وقت هستند که به او لقب کیسینجر ایران داده بودند و استاد هم از این بابت بسیار راضی‌ومغرور بنظر میرسید .

نکته آخری که آقای حسن صدر خوب است بدانند این است که وقتی رقابت هوشنگ نهاوندی و جمشید آموزگار برای احراز صندلی رئیس‌الوزرایی در اوج بود، هرکدام فکر میکردند که استاد قاضی عامل او در دستگاه رقیب است .

آقای حسن صدر برای اخراج چنین فردی از دانشگاه تاسف میخورند اگر دردیگر اخراجی‌های هم که از آنها دفاع میکنند آنها ونیز خود را محق بدانند ، باید گفت چه بهتر که دانشگاه های مادچار فقر علمی باشند ، اما استادهایی از این قماش نداشته باشند .

امیر باقری

آگهی مناقصه شماره ۳ر۱۳۵۸

شرکت برق منطقه‌ای مازندران دو قلم اتریه دوخانه‌ای و سه خانه‌ای بشرح مندرج در شرایط مناقصه) را ازطریق مناقصه عمومی خریداری مینماید شرکت کنندگان میتوانند حداکثر تا آخر وقت اداری روز چهارشنبه مورخ دهم مرداد ماه پنجاه و هشت (۱۰ر۵ر۵۸) با مراجعه به تهران بلوار کشاورز (بلوار الیزابت سابق) خیابان دهکده (خیابان میکده سابق) ساختمان امیرکبیر دفتر شرکت برق منطقه‌ای مازندران و یا اینکه به ساری میدان خمینی (ولیعهد سابق) اداره تدارکات شرکت برق منطقه‌ای مازندران درمقابل پرداخت یکهزار ریال وجمنقد اسناد مناقصه را دریافت‌نموده وپیشنهادات خود را براساس شرایط مناقصه تنظیم حداکثر تاساعت ۹ صبح روز شنبه مورخ بیست مرداد ماه پنجاه و هشت (۲۰ر۵ر۵۸) به ساری دفتر شرکت تسلیم و رسید دریافت نمائید .

پیشنهادات واصله در راس ساعت ۱۰ صبح همانروز بازو قرائت میگردد حضور پیشنهاد دهندگان و یا نماینده آنان در جلسه کمیسیون مناقصه آزاد میباشد .

م‌الف ۶۹۳۱

شرکت برق منطقه‌ای مازندران

توضیح چهار گروه سیاسی

چهار سازمان سیاسی جنبش انقلابی مردم مسلمان ایران «جاما» ،گروه‌سیاسی جنبش، سازمان‌اسلامی‌شورا «ساش» و سازمان مجاهدین خلق‌ایران دربارهٔ کاندیداهای مشترك این چهار گروه در استانها توضیح داده‌اند

بدلیل محظورسنی ،بجای آقای «سعید شاهسوندی» ، آقای «جواد برائی» ، (از طرف چهار گروه مزبور) به عنوان کاندیدای استان‌فارس معرفی میشود ، در استان همدان نیز آقای دکتریحیی نظیری جزو لیست‌منتخبین گروه های امضای کننده می باشد و ضمنا ، کاندیدای قزوین و زنجان آقای«هادی موتمنی» است که دیروز در اطلاعات «هادی معتمدی»چاپ شده بود .

از : دکتر سهراب

چرا از استادان اخراجی دفاع می کنید؟

هرکس کتاب «تلمود» راخوانده باشد و با هدف نهائی صهیونیست آشنا باشد از«رهبر» هاونظری‌ها دفاع‌نمی‌کند

آقای صدرمقاله جنابعالی را درروزنامه اطلاعات مورخ ۲۳ تیرماه خواندم وبرخود لرزیدم کمچکسانی شمارا تحریک کرده کهباقلم شیوای خود از خائنین و جنایتکاران رژیم سابق حمایت کنید؟ این اطلاعات ناقص راچه‌گروهی در اختیارتان گذاشته، تاوطن فروشان ضد دانشجو و ضد مردمی را در لباس عالم‌و دانشمند بمردم بشناسانید .

دکتر غلامرضا نظری استادسرم شناس دانشکده پزشکی تهران مامور شناخته شده «ساواک» ، بیشتراز همه استادان منسوب به دستگاه جهنمی ساواک شاکی خصوصی داشته که تمام سوابق آن موجود است.

وظیفه این استاد ضد دانشجوی مورد حمایت سرکار، بدستور ساواک ، ایجاد رعب و وحشت واختناق ازطریق خرق‌آئین‌نامه های ضد دانشجو وضد ملی، تهدید به‌اخراج، توهین، فحاشی و محروم‌کردن دانشجویان معترض و شرافتمند بمهانه هائی از قبیل «چرا کارمیکنی ؟»، «چرا چندساعت غیبت کردی؟» و مسایلی ازاین قبیل بود ، تابا ایجاد باصطلاح محیط «آرام»، استعمارگران و غارتگران بین‌المللی بمچپاولگری و غارت سرمایه های سرزمین ما ادامه داده و مملکت رادر فقر وجهالت ونادانی و عقب ماندگی نگهدارند! غلامرضا نظری ، باصطلاح سختگیربود، این ظاهر قضیه است ،اماکاش بجای اینهمه سختگیری احمقانه او وامثال او به آموزش صحیح تدریس اخلاق و ادب ذره‌ای آشنائی داشتند و اینقدر وقت‌وعمر فرزندان میهن راهدر نمی‌دادند، تاجائیکه امروزه بیمار ایرانی، سعی نکند برای معالجه امراض ساده‌ای راهی اروپا شود، چرا که بسواد پزشکان بیگناهی که زیر دست استادانی نظیر دکتر نظری درس خواندند اعتمادی ندارند، او بهمین علت سالیان دراز صاحب مشاغل و مناصب حساس اداری از قبیل سردبیری دانشکده پزشکی و غیره را بعهده داشت و یکی‌از پیچ‌ومهره‌های اصلی رژیم سابق دردانشگاه بود که بپاس خوش خدمتی هاو خیانت‌ها و لجاجت های بدون دلیل بادانشجویان وبا اتکاء و پشتیبانی مستقیم ساواک به ترکتازی مشغول بودو یکی از پاداش هایش‌از سوی دستگاه، تفویض پست ریاست آزمایشگاه شهربانی کشور در زمان طاغوت به‌او بود . جناب صدر! مگرنه اینست که‌تحصیل حق مسلم‌هرفرد است، این استاد بمچه حقی دانشجویان مبارز و زحمتکش را بمهانه‌های واهی از تحصیل محروم میکرد ویاوسیله دستگیری آنان را به«ساواک» فراهم مینمود وعده‌ای از آنانرانیز بخدمت سربازی فرستاد؟ وازاین راه بزرگترین لطمات مادی و معنوی را به‌این قشر حساس و تحصیلکرده جامعه وارد آورده است . او در حالیکه دانشجویان میهن‌پرست را از تحصیل محروم میکرد تیشه بریشه منابع علمی کشور وارد می‌کرد، باهمدستی افرادی مثل خودش بمهانه‌اینکه مملکت متخصص ندارد ، نیروی انسانی ندارد ، از خارج متخصص رشته‌های مختلف را با حقوق های سرسام‌آور استخدام میکردند ؟.آیا چنین‌افرادی، ازپایه‌های رژیم فاسد ودیکتاتوری خون‌آشام ، غارتگر نبودند ؟

خودشما میدانید محیط دانشگاه ایران از نظرتحقیق وکشفیات بسیار فقیر است و کسانیکه چنین افرادی را «مبتکر» معرفی میکنند درحقیقت همان عوامل رژیم گذشته هستند که‌از ماموران‌خود دفاع میکنند، دانشگاه های مابه دلائلی که گفتمشد تاکنون حتی قادر به‌ارائه کوچکترین اثرعلمی نبوده‌است ،واگر کار دکتر نظری، حتی یک در صد، ارزش علمی و عملی داشت تاکنون مورد استفاده قرار گرفته بود، چراکه اووا‌قعا استاد و مبتکر پرونده سازی بود. امروزه هزاران جوان ایرانی تحصیلکرده در ایران یاخارج خیلی بهتر میتوانند جای بسیاری از استادان گذشته را که مورد تصفیه قرار گرفته‌اند پر نمایند. آقای صدر! خیالتان راحت باشد کهما ازاین جهت هیچگونه‌مشکلی نداریم .

استاد دیگر دانشکده پزشکی که‌مورد تصفیه قرار گرفته نصرالله مقتدر مژدهی، عضو فعال ساواک وسازمان فراماسونری و غلام و چاکرخانه‌زاد شاه خائن بود که اونیز بپاس جنایات و خیانت های متعدد خودهموارهمشاغلی مانند استادی وریاست دانشگاه و سناتوری و وزارت را بدوش می‌کشید. حتی دکتر شیخ‌الاسلام‌زاده بدنام نیز در دادگاه انقلاب اورا درردیف وزیران ساواکی کابینه شریف امامی معرفی کرده بود .

استا

اعتراض گروه سیاسی ایران امروز وجوانان حزب ایران به وقایع بهارستان

گروه سیاسی ایران امروز وسازمان جوانان حزب ایران پیرامون وقایع روز سی‌تیر در میدان بهارستان بیانیه اعتراض‌آمیزی منتشرنمودند.

در قسمتی از بیانیه گروه سیاسی ایران امروز آمده است:

در مراسم سی‌ام تیر که در میدان بهارستان برگزار شدمتاسفانه گروهی‌خودکامه باروش های مستبدانه آریا-مهری بمردم آرامش طلبی که برای توضیح درباره مواضع سیاسی‌خودگردآمده بودندحمله کرده وگردهمائی آنانرا برهم زدند ، این‌اعمال ضد آزادی و ضد انسانی و ضدمردمی راملت‌ایران‌نادیده نخواهد گرفت‌وتوسل‌بروشهای پوسیده دیکتاتور مابانه و انحصارطلبانه رادرشان‌جامعه امروز ایران نمی‌داند .

گروه سیاسی ایران‌امروز در پایان بیانیه خود تاکید کرده است :

از همه مبارزان مجاهد و مسلمان ، از همه مردم شرافتمند و قهرمان ایران می‌خواهیم که‌درحفظوصیانت وحدت ملی و آزادی دست‌آورد های انقلاب اسلامی یکپارچه کوشا باشند و هر نوع دیکتاتوری را در جنین خفه کنند و بیاد داشته‌باشند که عنوان سرمقاله ۲۸مرداد ۱۳۳۲ دکتر حسین فاطمی وزیر امور خارجه‌دکترمصدق ومدیر روزنامه باختر امروز که هرگز منتشر نشد این بود ، «ایران‌برسردورانهی».

در بیانیه جوانان حزب ایران آمده است :

مردم برای تحقق آزادی‌و دموکراسی بپاخاستند و عاشقانه جانسپردند . مردان وزنان ایران برای این به میدان شهادت شتافتند که برای همیشه دفتر سیاه‌قدرت های دیکتاتوری،امپریالیسم، ارتجاع‌را فروبندند و ایران را بسوی مدینه فاضله دموکراسی مترقی ، جامعه سوسیالیستی ملی رهنمون شوند . دولت بازرگان باید تکلیف مردم را با اینها که به میتینگهای اختصاصی احزاب یورش می برندروشن کند و اگر قادر به‌برقراری امنیت و آزادی‌اجتماع‌آزادی بیان نیست باید کنار برود نه اینکه باسکوت و احیانا تقویت بعضی عوامل وابسته به‌خود غیر مستقیم به آن صحه گذارد .

توضیح و تصحیح

● در دوتیتر مطلبی که باعنوان:«برای طویل کردن صف بیکاران ، ضد انقلاب پول خرج می‌کند» درصفحه ٦ اطلاعات مورخ ۵۸ر۳ر۳ درج شده ، جمله : «دکتر موسوی بجنوردی استاندار اصفهان » اشتباها «دکتر موسوی‌بجنوردی‌شهرداران استان » چاپ شده که ضمن پوزش از خوانندگان بدین وسیله تصحیح میشود .

تکذیب کاندیداتوری

بدنبال اعلام اسامی کاندیدا های نهضت رادیکال دکتر ناصر پاکدامن‌درتماسی با اطلاعات کاندیداتوری خود را به شرح زیرتکذیب نمود : نگارنده‌ناصرپاکدامن کاندیدای مجلس خبرگان نیستم بنابراین ذکر نام من به عنوان کاندیدا های برخی از گروهها بی‌اطلاع‌و موافقت اینجانب بوده است.

توضیح در باره مطالب آیت‌الله روحانی

آیت‌الله سید صادق روحانی در تماس باخبرنگار اطلاعات در قم توضیح داد، خبر مربوط به افزایش جنبش مجاهدین خلق که چند روز قبل از قول‌اینجانب در بعضی از روزنامه ها چاپ شده است مغایر باگفته های من‌است .

اینجانب گفته بودم در موردکتکزدن‌دوتن ازاعضاء جنبش مجاهدین وسیله پاسداران انقلاب قم‌این‌مطلب را یکی از علماء قم تلفنی‌بمن اطلاع داد ودر مورد صحت و سقم آن اطلاعی ندارم .

ایت‌الله روحانی اضافه‌کرد: هیچکس حق ندارد کسی‌را ولو اینکه مجرم باشد ، مورد شکنجه و آزار قرار دهد . فقط دادگاه است‌که در مورد اشخص مهم تصمیم میگیرد .

شرکتهای گاز تقاضای ۲۰ درصد افزایش قیمت کردند

توزیع گاز ظرف چند روزآینده عادی میشود

در پی افزایش روزافزون نارضایتی مردم از کمبود شدید گازمایع ونحوه‌توزیع آن در سطح شهر ، امروز اعلام شد کمبود گاز مایع بعلت کاهش تولیدپالایشگاه ها است وطی چند روزآینده این مشکل بر طرف‌خواهد شد .

مهندس محسن خلیلی‌رئیس هیات‌مدیره‌سندیکای‌شرکت های گاز در اینمورد گفت :

ـ طی یکماه اخیر تولید گاز مایع بعلت تعمیرات پالایشگاه های تهران،شیراز وتبریز تقلیل پیدا کرد .

از سوی دیگر انفجار در خطوط نفت و گاز خوزستان که مدتی پیش رخ داد تولید گاز مایع پالایشگاه آبادان را به یك‌پنجم کاهش داد .

وی افزود :

در شرایط فعلی ماتنهااز پالایشگاه‌ماهشهر گازدریافت می‌کنیم و از شرکت ملی‌گاز تقاضا کرده‌ایم تاسیسات وامکانات این پالایشگاه را افزایش دهند تا در مواقع اضطراری بتوان قسمتی از کمبود گاز را از این محل تامین کرد .

امیدواریم‌پالایشگاه‌آبادان وپالایشگاه تهران ظرف ۳یا ٤ روز آینده کمافی‌السابق تحویل سهمیه گازبه‌شرکت های گاز را از سر بگیرند و مابتوانیم طی هفته آینده گاز را در سراسرکشور به نحو قابل توجهی‌توزیع کنیم.

مهندس خلیلی در مورد افزایش احتمالی قیمت گاز مایع گفت :

ـ تقاضای افزایش قیمت از طرف ما یك سابقه‌دهساله دارد اما همیشه بابی‌توجهی مسئولین امور وقت مواجه شده است .

در حال حاضر نیزباتصمیم دولت مبنی‌بر افزایش حداقل دستمزد کارگران‌وبامحاسبه مسایل‌دیگر،پرداختی‌شرکت های گاز ۷۵ درصد افزایش یافته است و اگر افزایش قیمت گاز مایع به نحوی این هزینه را ترمیم‌نکندباید بگویم شرکت هامحلی‌برای پرداخت‌تعهدات‌دولت‌نخواهند داشت .

در این مورد نامه‌ای نیز به وزیر بازرگانی نوشته‌ایم و تقاضای افزایش قیمت تا حدود ۲۰ درصد کرده‌ایم .

اینکار می‌تواند شرکتها را از خطر ورشکستگی‌نجات دهد .

دادستان انقلاب خوزستان، برکنارشد

اهواز- بفرمان امام‌خمینی آقای ابو القاسم‌ستاریان‌دادستان دادسرای انقلاب اسلامی خوزستان د راهواز از کار برکنارشد و طبق حکم‌صادره از سوی مهدی هادوی دادستان‌کل انقلاب جمهوری اسلامی‌ایران آقای سیدمهدی توسلی‌بسمت‌دادستانی انقلاب اسلامی اهواز منصوب شد.

براساس این گزارش‌دادگاه انقلاب‌اسلامی‌اهواز از دیروز بصورت‌فعال کار خودرادنبال کرد.

گردهمائی فرهنگیان

فرهنگیان تهران درارتباط با مشکلاتی که در جهت اخذوام از بانک فرهنگیان پیش آمده ، از کلیه‌همکاران خود دعوت کرده‌اند که ساعت ۹ روز شنبه ٦مرداد ماه در شعبه مرکزی بانک فرهنگیان حضور یابند .

دیروز تاریخ کردهمائی پنج‌شنبه ٤ مرداد ذکر شده بود که بدینوسیله تصحیح می‌شود .

تقاضای اتحادیه میهنی کردستان‌ازنخست‌وزیر

از فعالیت «قیاده موقت» جلوگیری کنید

دفتر سیاسی « اتحادیه میهنی . کردستان » در اعلامیه‌ای خطاب به مهندس بازرگان نخست‌وزیر ، ضمن اشاره به سابقه مبارزاتی خود علیه رژیم سابق و پشتیبانی از انقلاب ایران، خاطرنشان ساخته است که رژیم شاه « مزدوران قدیم خویش یعنی دارودسته بارزانی خائن را زیرپوشش نام « قیاده موقت» به صحنه سیاست‌ومیدان مبارزه گسیل داشت و به جنگ با اتحادیه میهنی کردستان و انقلاب مسلحانه خلق کرد در کردستان عراق وادار کرد».

به ضمیمه ودرادامه این اعلامیه مدارکی‌دال‌برارتباط بارزانی با مقامات آمریکایی (نامه به سنا ، نامه‌به کارترو نامه به کیسینجربه‌بارزانی)و همچنین ارتباط‌با «ساواک» سیا و موساد به همراه نوشته های دیگری ازمجلات و روزنامه های خارجی در باره ارتباطات مخفیانه دارو دسته بارزانی با این سازمان های جاسوسی افزوده شده است .

در اعلامیه اتحادیه میهنی «کردستان » از نخست‌وزیر خواسته شده که از فعالیت های قیاده موقت در خاك ایران در زمان جمهوری اسلامی جلوگیری شود

در ادامه اعلامیه همچنین از دولت خواسته شده‌است که به پناهندگان آواره کرد عراقی کمک شود .

تحصن دانشجویان

۵۹ دانشجوی دانشکده پزشکی‌دانشگاه بوعلی‌همدان دهمین روز تحصن خود در ساختمان وزارت فرهنگ و آموزش عالی را آغاز کردند . این دانشجویان به دلیل نداشتن هیات علمی و امکانات آموزشی‌دردانشکده پزشکی بوعلی خواستار انتقال موقتی‌به‌دیگر دانشکده های پزشکی هستند تا پس از آماده شدن وسایل و تجهیزات مورد لزوم به محل تحصیل خود مراجعت‌نمایند.

درگیری مسلحانه در کلاردشت

کلاردشت- ساعت ۸ ونیم دیشب بین پاسداران کمیته انقلاب اسلامی کلاردشت‌و یک گروه مسلح درگیری مسلحانه بوجود آمد.

این درگیری باعث وحشت مردم شدوبارسیدن‌پاسداران کمکی از «مرزن‌آباد» به درگیری پایان داده شد .

در این زد و خورد یک راننده کامیون بنام بهروز مریدپور ازناحیه سربضرب گلوله مجروح شد و به بیمارستان چالوس انتقال یافت امابعلت شدت‌جراحات در بیمارستان جانسپرد.

CASIO

MELODY-80

بانوای آهنگی دلپذیرسروعده‌تان حاضرشوید

مینیاتوری‌ازشگفتی‌هارادرکاسیوببینیدوبشنوید . کاسیوبزرگترین تولیدکننده‌ماشین‌حساب دردنیاملودی ۸۰ را عرضه‌می‌کند . بافشار یک‌دکمه‌نوای‌ملودی‌های‌معروف "تارانتلا" ، ناپولیتانا وفورالیز "ویا هرملودی‌دیگری‌که‌نت‌آنراخودتان‌می‌سازیدمحیط کاررابرای‌شما دلپذیرمی‌سازد .

ملودی ۸۰ مجموعه‌ای‌کامل‌ازماشین‌حساب ، ساعت‌کامپیوتری ، تقویم اتوماتیک ، آلارم‌رادریک‌دستگاه‌به‌شما عرضه‌می‌کند .

یك‌بی‌همتای‌دیگر... البته‌ازکاسیو

●نت‌های‌ملودی:

مینی‌ماشین حساب کاسیو ● JR-110

ماشین‌حساب‌علمی قابل‌برنامه‌ریزی ● FX-68

یک‌ماشین‌حساب‌باندازه‌کارت ویزیت .جیبی‌وبسیارکامل ● LC-791

ساعت‌جدیدچندآلارمی ● CQ-82

هفت‌عملی بانمایش‌ساعت ● QL-10

۸رقمی ، پردوام ٪ کامل و √ ، حافظه‌دستوری‌کار ، که بطوراتوماتیک‌خاموش میشود .

۸رقمی ، پردوام ٪ کامل و √ (JR-110) ، با علائم‌مستقل ، با اقلام ، باامکان‌محاسبه‌چند اعشاری ، بابرق یاباطری‌کارمیکند

۸رقمی‌بالگاریتم عرقمی‌باامکان محاسبه‌ی‌توان‌تا ۹۹+۱۰ ، حافظه‌ی مستقل ، با ۳۸عمل‌علمی ، پرانتز ۶ سطحی ، تقسیم‌استاندارد با عملیات‌جبری‌کامل . بگونه‌ی‌خودکارخاموش‌میشود .

ساعت‌کامپیوتری ، با ۳ آلارم ، ماشین حساب : ۸رقمی ، پردوام ، بامحاسبه‌ی کامل ٪ و √

بافندکگازی‌الکترونیک "پی‌یزو" ، باساعت کامپیوتری ، تقویم‌دائمی ، قابل‌کوک‌وزمان‌سنج ، بادو آلارم ، باحافظه‌زمانی وماشین‌حساب ۸رقمی .

علامت بین‌المللی مرغوبیت CASIO®

Casio Computer Co., Ltd, Tokyo, Japan. ۶۶۶۵۵۵ : نماینده‌انحصاری‌ماشینهای‌حساب‌کاسیودرایران : شرکت‌ترن‌کار (با مسئولیت محدود) تلفن

آگهی مناقصه شماره ۸۵ر۱ مورخه ۲۵ر٤ر۱۳۵۸

آماد قرارگاه فرماندهی نیروی دریائی‌جمهوری اسلامی ایران اقلام فاسد شدنی (میوه‌جات ـصیفی جات وسبزیجات) مورد نیاز یکساله خود را از طریق مناقصه خریداری‌مینماید متقاضیان شرکت در مناقصه میتوانند جهت دریافت برگ مشخصات و شرایط معامله صورت‌ریز و مشخصات اقلام به آماد قرارگاه فرماندهی نیروی‌دریائی مراجعه‌و پیشنهادات خود را طبق مفاد مندرج در برگ شرایط معامله تنظیم و حداکثر تاساعت ۱۱ صبح مورخه ۱۵ر۵ر۱۳۵۸ بدفتر آماد قرارگاه واقع در انتهای ٤۵ متری سید خندان میدان‌رسالت (فرح سابق) خیابان نیروی دریائی پادگان کوهک تحویل و رسید دریافت نمایند .

م‌الف ٦۹۳۷

پشتیبانی قرارگاه فرماندهی نیروی دریائی جمهوری اسلامی ایران

آگهی مناقصه شماره ۵ر۸ر۱۳۵۸

شرکت برق منطقه‌ای مازندران تعداد چهار قلم‌لوازم (طبق مشخصات مندرج در شرایط مناقصه) را از طریق مناقصه عمومی خریداری مینماید شرکت کنندگان میتوانند حداکثر تا آخروقت اداری روز چهارشنبه مورخ ۱۰ر۵ر۵۸ با مراجعه بسماری میدان ولیعهد (سابق) شرکت برق‌منطقه‌ای مازندران و یااینکه به تهران بلوار کشاورز (الیزابت سابق) خیابان دهکده (میکده سابق) ساختمان امیرکبیر مراجعه و شرایط مناقصه را در مقابل پرداخت یکهزار ریال وجه نقد دریافت نموده و پیشنهادات خود را براساس شرایط مناقصه تنظیم و حداکثر تاساعت ۱۰ صبح روز یکشنبه ۲۱ر۵ر۵۸ بسماری میدان خمینی (ولیعهد سابق) دفتر شرکت برق منطقه‌ای مازندران تسلیم‌ورسید دریافت نمائیدپیشنهادات واصله در راس ساعت ۱۱ همانروز بازو قرائت میگردد حضور پیشنهاد دهندگان در جلسه کمیسیون مناقصه آزاد میباشد .

م‌الف ٦۹۲۹

شرکت برق منطقه‌ای مازندران

آگهی مناقصه شماره س-پ ۲۵۹ - لل(داخلی)

شرکت سهامی ساخت و تهیه کالای برق (شرکت ساتکاب) خرید چراغ آرماتوری را با شرایط و مشخصات موجود بمناقصه میگذارد داوطلبان میتوانند با در دست داشتن معرفی‌نامه که در آن آدرس دقیق پیشنهاد دهنده و سازنده کالا و نام دریافت کننده اسناد درج شده باشد برای دریافت دفترچه مناقصه با پرداخت مبلغ پانصد ریال بحساب شماره ۷۹۰ بانک مرکزی ایران و ارائه رسید آن بدفتر شرکت ساتکاب واقع در خیابان تخت جمشید شماره ۱ر٤۱ از تاریخ نشر این آگهی بمدت ده(۱۰) روز اسناد مناقصه را دریافت و پیشنهادات خود را همراه‌ضمانتنامه بانکی طبق شرایط دفترچه مناقصه تاساعت ۹ صبح روز شنبه مورخ ۲۰ر۵ر۵۸ بدفتر شرکت ساتکاب تسلیم ورسید دریافت نمایند به پیشنهادات فاقد سپرده ترتیب اثر داده نخواهد شد .

پیشنهادات رسیده ساعت ده صبح همانروز درکمیسیون مناقصه بازو قرائت خواهد شد حضور پیشنهاد دهندگان‌در جلسه کمیسیون مناقصه آزاد است . کمیسیون در رد یا قبول یک یا کلیه پیشنهادات مختار میباشد .

هزینه آگهی و هرگونه مالیات بعهده برنده مناقصه میباشد .

وزارت نیرو شرکت ساتکاب

م‌الف ٦۹۲۷

اطلاعیه صندوق وام شرافتی کار

باتشکر از موسسات وافرادی که‌مایلند بکمک این صندوق اقدام فرموده‌اند، باطلاع عموم هموطنان عزیز می‌رساند :

اوراق قرضه کار چاپ و آماده فروش میباشد .

موسسات یا افرادی که‌مایل بخرید این اوراق می‌باشند ، مبلغ مورد تمایل خودرا بحساب شماره ۷۷۷ بانک ملی شعبه مرکز بنام صندوق وام شرافتی کار قابل پرداخت در تمام شعب این بانک واریز واصل رسید بانک راجهت‌دریافت اوراق قرضه به صندوق وام شرافتی کار ارائه فرمایند.

آدرس : خیابان آزادی وزارت‌کار وامور اجتماعی طبقه دوم اتاق شماره ۲۰٤

م‌الف ٦۹۲۱

آگهی مناقصه

این‌شرکت خرید تعداد پنج هزار قالب قند کله فولادی گالوانیزه جهت کارخانه قند میاندوآب را به مناقصه‌میگذارد.

داوطلبان میتوانند برگ شرایط مناقصه را از امور بازرگانی شرکت واقع در خیابان سپه ، باستیون ،ساختمان اتکا، طبقه پنجم دریافت و پیشنهادات خود را تا آخر وقت اداری روز ۲۷ر۵ر۱۳۵۸ بدفتر شرکت تسلیم و رسید دریافت دارند .

شرکت سهامی کارخانجات اتکا

م‌الف ٦۹۲۲

آگهی‌های رسمی شرکتها: ● تأسیس شرکتهای جدیدالتأسیس ● تغییرات اساسنامه شرکتها ● افزایش سرمایه ● تصمیمات جدید ● انحلال

آگهی تاسیس شرکت استاك ماشین سرویس با مسئولیت محدود

شرکت استاك ماشین سرویس بامسئولیت محدود . درتاریخ ۲ر۳ر۵۸ تحت شماره ۳٤٦٦۷ در این اداره بثبت رسیده و خلاصه شرکتنامه آن بشرح زیر جهت اطلاع‌عموم آگهی میشود .

۱ـ موضوع شرکت :ماشین آلات راهسازی. ساختمانی صنعتی. کشاورزی .واردات و صادرات . خدمات هرگونه اموریکه مربوط به فعالیت شرکت باشد.

۲ـ مرکز اصلی شرکت : تهران خیابان عباس‌آباد نرسیده به چهارراه مهناز شماره ۲۰۸

۳ـ سرمایه شرکت : مبلغ یک میلیون ریال نقدم .

٤ـ مدیران و دارندگان حق امضاء : آقایان اسماعیل حجازی . مجید حجازی و مظفر حجازی مدیران شرکت می‌باشند .که‌آقای مجید حجازی بسمت مدیر عامل شرکت و آقای مظفر حجازی بسمت رئیس هیئت مدیره شرکت و آقای اسماعیل حجازی بسمت عضو هیئت مدیره شرکت‌برای مدت نامحدود انتخاب گردیدند. کلیه‌حق امضاء درکلیه موارد ازقبیل چک ، سفته . برات و قراردادهای شرکت بامضاء مدیرعامل ورئیس هیئت‌مدیره شرکت منفذا وبامهرشرکت معتبر می‌باشد .

م‌الف ٦۹۱۷

مدیر کل‌ثبت شرکت ها و مالکیت صنعتی ـیحیی‌مدنی

آگهی‌انحلال شرکت‌لابکار با مسئولیت محدود ثبت شده بشماره ۱۱۷۹٤

باستناد صورت جلسه مجمع عمومی مورخ۳۰ر۱۱ر۵۷ شرکت مذکور منحل‌اعلام گردیدو آقای محمود کمالی‌هافرزند قاسم بشناسنامه ۲۰۱ قزوین‌ساکن‌مهرویلای کرج خیابان انوشیروان پلاك ۳۰۸ بسمت مدیر تصفیه شرکت انتخاب‌شد ضمنا محل تصفیه خیابان جمهوری چهار راه کاخ‌پلاك۶۱تعیین واعلام شده‌است .

م‌الف ٦۸۱۲

مدیر کل ثبت شرکتها ومالکیت صنعتی - یحیی مدنی

آگهی‌تاسیس شرکت‌آگری‌دشت بامسئولیت محدود

شرکت آگری دشت بامسئولیت محدوددر تاریخ ۲۷ر۳ر۵۸ تحت شماره ۳٤۷۸۱ دراین اداره به ثبت‌رسیده و خلاصه شرکت‌نامه آن بشرح زیر جهت اطلاع عموم آگهی میشود:

۱ـ موضوع شرکت: تولید انواع ادوات و ماشین‌آلات کشاورزی و صنعتی وقبول نمایندگی کارخانجات داخلی و خارجی صنایع مذکور وانجام عملیات بازرگانی.

۲ـ مرکز اصلی شرکت : تهران کیلو متر ٦ جاده مخصوص کرج روبروی کارخانه ارج.

۳ـ سرمایه شرکت :مبلغ دومیلیون ریال.

٤ـ مدیران و دارندگان حق امضاء :آقای مهندس‌حسین بنفشه بسمت رئیس هیئت مدیره ومدیر عامل آقای‌منوچهر مدقالچی بسمت مدیر امو رفروش ومالی شرکت آقای مهندس فریدون شاهورانی بسمت مدیر امور فنی شرکت و اعضای هیئت‌مدیره انتخاب گردیدند مکاتبات ونامه های اداری و قرارداد ها با امضاء مدیرعامل ومهرشرکت وچکهاو سفته‌ها و بروات‌واوراق بهادار با امضاء مدیرعامل ویکی از شرکا متفقا بامهرشرکت معتبر میباشد. م‌الف ٦۹۱٤

مدیر کل ثبت شرکتها ومالکیت صنعتی - یحیی مدنی

آگهی تاسیس شرکت تولیدی و صنعتی تریکو ملیبافت بامسئولیت محدود

شرکت تولیدی و صنعتی تریکو ملیبافت‌با مسئولیت محدود در تاریخ۱۹ر۲ر۱۳۵۸ تحت شماره ۳۳۵۸۲ دراین‌اداره به‌ثبت‌رسیده و خلاصه شرکتنامه آن بشرح زیر جهت اطلاع عموم آگهی میشود :

۱ـ موضوع شرکت: اقدام‌به تاسیس کارخانه یاکارگاه در رشته بافندگی ونساجی وکشباف وسایرامورتجارتی شامل خریدو فروش واردات وصادرات.

۲ـ مرکز اصلی شرکت: تهران خیابان جمهوری‌اسلامی جنب‌کوچه لاله‌شماره ۱٤۹.

۳ـ سرمایه شرکت : مبلغ دوازده میلیون ریال.

٤ـ مدیران‌و دارندگان حق امضاء :۱ـ آقای حاج‌محمد علی‌فاخر عضو هیئت مدیره ۲ـ آقای بهروزیداله‌وند رئیس و عضو هیئت مدیره ۳ـ خانم خدیجه جهانشاهی فردعضوهیئت مدیره و مدیر عامل بموجب ماده۱۵ اساسنامه شرکت افتتاح حساب در بانکها صدور وظهر نویسی چکها، بروات،سفته‌ها و سایر اوراق مالی‌و تعهدآور شرکت با امضاء هرسه نفر اعضاء هیئت مدیره وبامهرشرکت معتبر میباشد.

م‌الف ٦۸۰۹

مدیر کل ثبت شرکتها ومالکیت صنعتی - یحیی مدنی

آگهی تاسیس زرین کمك با مسئولیت‌محدود

شرکت زرین‌کمك بامسئولیت محدود در تاریخ۲۹ر۲ر۵۸ تحت شماره ۳۳۵۵۲ این اداره به‌ثبت رسیده‌وخلاصه شرکتنامه آن بشرح زیر جهت اطلاع عموم‌آگهی میشود.

۱ـ موضوع شرکت: کلیه لوازم یدکی اتومبیل و ماشین‌آلات وکالاهای مجاز.

۲ـ مرکز اصلی شرکت :تهران خیابان ملت - پاساژ ملت شماره ۵۹.

۳ـ سرمایه شرکت :مبلغ یك‌میلیون ریال.

٤ـ مدیران و دارندگان حق‌امضاء :آقایان محسن‌زرگری بسمت مدیر عامل ورئیس هیئت‌مدیره و سردار سوریندرسینك بسمت عضو هیئت‌مدیره برای مدت نامحدود تعیین وامضاء کلیه اوراق‌واسناد مربوط به‌شرکت ازقبیل چك‌و سفته ، برات‌و قرارداد های‌تعهدآور واسناد رسمی واوراق عادی و مکاتبات اداری بامدیرعامل منفردا وبامهرشرکت‌معتبرمیباشد.

م‌الف ٦۸۱۳

مدیر کل ثبت شرکتها ومالکیت صنعتی - یحیی مدنی

آگهی تغییرات در شرکت ساوناترانس با مسئولیت محدود ثبت شده بشماره۲٦۹۷٦

باستناد صورتجلسه مجمع عمومی فوق‌العاده مورخ ۲۰ر۲ر۱۳۵۸ آقای کریم فرید افشار بعنوان مدیر عامل و آقای ابوالفضل سیفی بعنوان قائم‌مقام برای مدت نامحدود تعیین گردیدند.

مدیر کل‌ثبت شرکت ها و مالکیت صنعتی ـیحیی‌مدنی

آگهی تغییرات شرکت ساختمانی باتالیون با مسئولیت محدود ثبت شده بشماره ۲۰۹۸۵

طبق صورت جلسه مجمع شرکاء مورخ ۲۸ر۱۲ر۱۳۵۷ تغییرات ذیل در شرکت نامبرده بعمل آمد :

۱ـ آقای علی‌نوری کوپائی مبلغ دو میلیون ریال از صندوق شرکت دریافت نمودو سهم‌الشرکه خود را به پنج میلیون ریال تقلیل داد.

۲ـ آقای ابوالفضل نوری کوپائی فرزندقنبربشناسنامه شماره ۹۹۷ صادره ازقم مبلغ دومیلیون ریال به‌صندوق شرکت پرداخت نمودو بشرکت واردشدو بسمت مدیرعامل شرکت برای مدت‌نامحدود انتخاب گردیددرنتیجه درسرمایه شرکت و سهم‌الشرکه سایر شرکاء تغییری حاصل نشد.

۳ـ آقای علی‌نوری‌کوپائی بسمت رئیس هیئت‌مدیره‌انتخاب شدندو حق امضاء کلیه‌اسناد وقرارداد ها واوراق بهادار و تعهدآور شرکت کمافی‌السابق به‌عهده ایشان میباشد.

٤ـ آقای حسین خرمی طالبی فرزند سلمان بشناسنامه شماره ۲۲صادره از قم بعنوان بازرس شرکت انتخاب‌شدند.

م‌الف ٦۸۱۰

مدیر کل ثبت شرکتها ومالکیت صنعتی - یحیی مدنی

آگهی تاسیس‌شرکت سوراند بامسئولیت‌محدود

شرکت سوراند بامسئولیت محدود در تاریخ۲ر۳ر۱۳۵۸ تحت شماره ۳۳٦۹۰ دراین اداره به‌ثبت رسیده وخلاصه شرکتنامه آن بشرح زیرجهت اطلاع عموم آگهی میشود :

۱ـ موضوع شرکت :انجام کلیه‌امور مربوط به واردات و صادرات مجاز و حق‌العمل‌کاری.

۲ـ مرکزاصلی شرکت: تهران خیابان سعدی جنوبی، پاساژ رضاپور شماره ۱۰و۱۱.

۳ـ سرمایه شرکت: مبلغ یك میلیون ریال.

٤ـ مدیران و دارندگان حق‌امضاء :آقای آبیندرسینك‌آنند مدیرعامل ابراهیم چایچی رئیس هیئت مدیره وعباس حدادی عضو هیئت‌مدیره احمد رضاحدادی عضو هیئت‌مدیره برای مدت نامحدود میباشد حق‌امضای کلیه‌اوراق و اسناد از قبیل چك‌و سفته وبرات‌و قرارداد های تعهدآور وغیره متفقا با امضاء مدیرعامل ورئیس هیئت‌مدیره همراه بامهرشرکت معتبر میباشد. م‌الف ٦۸۱٦

مدیر کل ثبت شرکتها ومالکیت صنعتی - یحیی مدنی

آگهی تعیین نماینده شرکت خارجی کردی‌لیونه ثبت شده بشماره ۱۰۵۳

برابر اصل وترجمه گواهی شده وکالتنامه تنظیمی مورخ سوم آوریل ۱۹۷۹ آقای ایوگیوم YVES.CUILLAUME بسمت نماینده کل کردی لیونه درایران تعیین شدند. نامبرده طبق وکالتنامه دارای اختیارات لازم برای اداره امور دفتر نمایندگی در تهران میباشد. ضمنا بدینوسیله اختیاراتی‌که در ۲۷ ژوئن ۱۹۷۵ به‌آقای پیک اعطاء شده بود لغو میگردد .

م‌الف ٦۸۱٤

مدیرکل ثبت شرکت ها ومالکیت صنعتی ـیحیی‌مدنی

آگهی تاسیس شرکت دستکش بافی تهران پیك‌نیك بامسئولیت محدود

شرکت دستکش‌بافی تهران پیك‌نیك در تاریخ۲ر۳ر۵۸ تحت شماره ۳۳۷۰٤ دراین اداره به ثبت رسیده وخلاصه شرکت‌نامه آن بشرح زیر جهت اطلاع عموم آگهی میشود :

۱ـ موضوع شرکت: انجام امور تولیدی دستکش‌بافی‌و خریدو فروش و واردات وصادرات مواد اولیه وماشین آلات و فرآورده های آن‌وسایر امور بازرگانی مجاز مربوطبموضوع شرکت.

۲ـ مرکز اصلی شرکت: تهران خیابان بوذرجمهری پاساژ خاقانی طبقه دوم.

۳ـ سرمایه شرکت: مبلغ یك‌میلیون ریال.

٤ـ مدیران و دارندگان حق‌امضاء :آقای حسین‌منوچهر دولدبی و میرزا یحیی علوی رضوی اعضاء هیئت مدیره‌شرکت میباشند که در عین حال آقای حسین منوچهر دولدبی مدیر فروش و آقای میرزا یحیی علوی رضوی مدیر داخلی جمعا برای مدت نامحدود انتخاب گردیده‌اند وکلیه اوراق و اسناد مالی شرکت «چك ، سفته وبرات » واوراقی‌که شرکت را دربرابر اشخاص ملزم ومتعهد نماید با امضاء هردو مدیران شرکت متفقا بامهرشرکت واوراق عادی با امضاء هریك ازآنان منفردا معتبر میباشد.

م‌الف ٦۸۱۱

مدیر کل ثبت شرکتها ومالکیت صنعتی - یحیی مدنی

آگهی تاسیس شرکت صنایع سنك پاکالیران با مسئولیت محدود

شرکت صنایع سنك پاکالیران بامسئولیت محدود در تاریخ ۵ر۳ر۱۳۵۸ تحت شماره دراین اداره به ثبت رسیده وخلاصه شرکتنامه آن بشرح زیر جهت‌اطلاع عموم آگهی میشود.

۱ـ موضوع شرکت :تولید انواع‌و اقسام سنگهای ساختمانی و ورود لوازم‌و ماشین‌آلات مربوطه.

۲ـ مرکز اصلی شرکت: تهران خیابان خراسان‌مقابل باربری توکل دفتر آجر خسروی نو.

۳ـ سرمایه شرکت : مبلغ یك میلیون و پانصد هزار ریال .

٤ـ مدیران و دارندگان حق امضاء :آقای مجتبی شجاع فرد بمدت نامحدود بسمت مدیرعامل تعیین و حق امضاء در کلیه امور و مواردبامدیرعامل ومهرشرکت میباشد.

م‌الف ٦۸۱۸

مدیر کل ثبت شرکتها ومالکیت صنعتی - یحیی مدنی

آگهی تاسیس شرکت‌تك‌لاین بامسئولیت‌محدود

شرکت تك‌لاین با مسئولیت محدوددر تاریخ٤ر۹ر۵۷ تحت شماره ۳۳۳۲۲ دراین اداره به‌ثبت رسیده وخلاصه شرکتنامه آن بشرح زیر جهت اطلاع عموم آگهی میشود:

۱ـ موضوع شرکت :تهیه وتولید وپخش‌انواع محصولات غذائی و واردات مواد غذائی انجام کلیه فعالیت‌های مجاز بازرگانی.

۲ـ مرکز اصلی شرکت: تهران خیابان‌تخت طاوس خیابان آغاولی ضرغامی پلاك۲۵ .

۳ـ سرمایه شرکت: مبلغ یك‌میلیون ریال.

٤ـ مدیران و دارندگان حق‌امضاء :آقای محمد حسین جعفر تجریشی مدیر عامل شرکت میباشدو حق‌امضاء درتمام موارد بانامبرده به‌تنهائی میباشد.

م‌الف ٦۹۱۵

مدیر کل ثبت شرکتها ومالکیت صنعتی - یحیی مدنی

آگهی‌تاسیس شرکت چای تینوش‌با مسئولیت محدود

شرکت چای تینوش بامسئولیت محدود در تاریخ ۱۹ر۲ر۵۸ تحت‌شماره ۳۳۵۸٤ دراین اداره به ثبت رسیده وخلاصه شرکتنامه آن بشرح زیر جهت اطلاع عموم آگهی می‌شود :

۱ـ موضوع شرکت : صادرات و واردات و توابع وتوزیع انواع محصولات تجارتی وانجام کلیه معاملات بازرگانی .

۲ـ مرکز اصلی شرکت : تهران خیابان شهرآرا نبش خیابان هفتم شماره ٦

۳ـ سرمایه شرکت: مبلغ یک میلیون ریال .

٤ـ مدیران و دارندگان حق امضاء : آقای اسماعیل حاج‌علی بسمت مدیرعامل شرکت برای مدت نامحدودانتخاب وحق امضاء درکلیه موارد اعم از چک ـ سفته ـ برات ـ قراردادها با مدیر عامل بتنهائی وبامهر شرکت می‌باشد .

م‌الف ٦۹۱٦

مدیر کل‌ثبت شرکت ها و مالکیت صنعتی ـیحیی‌مدنی

آگهی تغییرات درشرکت‌استانداردالکتریك‌ایران با مسئولیت محدود ثبت شده بشماره ۳۳٤۲٤

مجمع عمومی مورخ۲۲ر۱۲ر۱۳۵۷ شرکت مذکورآقای نجات‌اله فروزان بادریافت مبلغ‌طوت‌ریو

برابر صورت جلسه مجمع عمومی مورخ۲۲ر۱۲ر۱۳۵۷ شرکت مذکور آقای‌نجات‌اله فروزان بادریافت مبلغ سه میلیون و هفتصد و پنجه هزار ریال سهم‌الشرکه خود ز شرکت خارج‌شدو آقای امیر مظفر آخروی باپرداخت مبلغ سه میلیون‌وهفتصدوپنجه‌هزارریال‌بصندوق شرکت‌سهم‌الشرکه خودرابمبلغ‌هفت‌میلیون‌وپانصدهزار ریال افزایش‌دادودر نتیجه درسرمایه شرکت تغییری‌حاصل نکرد واسامی و میزان‌سهم‌الشرکه هریك بشرح زیر میباشد:

۱ـ آقای حسن امانت دارای مبلغ سه میلیون وهفتصد و پنجاه هزار ریال وآقای محمدرضا کارگری دارای مبلغ سه میلیون و هفتصدو پنجاه هزار ریال وآقای امیر مظفر آخروی دارای مبلغ هفت میلیون و پانصد هزار ریال سهم‌الشرکه میباشد وباتوجه بصورت جلسه واصلاح ماده ۷ اساسنامه آقایان حسن امانت و محمدرضا کارگری وامیر مظفر آخروی جهت مدیران شرکت بمدت نامحدود انتخاب گردیدند و برطبق ماده ۹ اساسنامه حق امضاء کلیه‌اسناد بهادار «چك، سفته ،برات واوراق‌بانکی »و کلیه اسناد رسمی وقرارداد و تصمیم‌های هیئت مدیره وبطور کلی اوراق‌مالی و تعهدآور شرکت‌باسه‌نفر مدیران شرکت متفقا بامهرشرکت ویابدون مهرشرکت معتبر خواهدبود.

م‌الف ٦

دیدار دانشجویان کاشان با امام‌خمینی

امام: خبرگان اسلام را انتخاب کنید

عصر دیروز، عده‌ای از دانشجویان کاشان، با امام خمینی درمحل اقامت ایشان دیدار کردند. امام خمینی در جمع دانشجویان کاشان، سخنانی ایراد کرد امام در این دیدار بااشاره‌به‌خفقان و اختناقی که در رژیم‌منحوس شاهنشاهی بطور اعم ورژیم منفور پهلوی بطور اخص برای گمراهی مردم و دور کردن آنان از حقیقت‌وجود داشت، گفت :

برنامه‌های خارجی‌ها که می‌خواهند از ما استفاده برند، اینست‌که نگذارند انسان پیدا بشود وبهتر از همه، نیروی جوانی را منحرف کنند وبطرف فحشاء بکشند. بطرف سینمائی که برنامه‌های فحشائی داشت همچنین رادیو را وقتی روشن کند، صدای موسیقی را بشنود. تلویزیون راکه نگاه بکند، مناظر بدراببیند وبه‌این‌وسیله گوش وچشم آنها را مشغول کند. از منزل که بیرون بیاید، یا اطراف دریا برود، باآن وضع یادنبال‌آن‌مراکزی که مهیا شده وآسان وارزانش کرده‌اند و او را عادت بدهند به مسائل شهوی، به‌این مسائلی که مغز انسان‌را فاسد می‌کند و همه مطلب این است که نگذارند تفکر بکند درامووری که به‌آن احتیاج دارد. اگر جوان‌های ما به‌این مسائل عادت کردند ودائما ذهنشان مشغول شد به‌آن چیزهائی که درسینما به‌آنها نشان داده‌اند و آن چیزهئی که‌از رادیو شنیده است،تمام افکارش‌متوجه به‌همان افکار شهوی می‌شود، شب که در منزل می‌رود بافکر همان مسائل در رختخوابش می‌رود و شب هم‌اگر خواب ببیند، همان مسائل را خواب می‌بیند. وقتی هم بیدار می‌شود، اول چیزی که در ذهنش وارد می‌شود همان مسائل است. وقتی هم سراغ کار می‌رود،حواسش باآنهاست. یک چنین موجودی، نمی‌تواند درمسائل جدی فکر کند. فکرش درمسائل جدی وحیاتی نیست. تمام افکارش به‌مسائل شهوانی وحیوانی است . این یکی از برنامه‌ها بوده و اتفاقی هم نبوده است. یکوقتی بودکه درتهران، من گاهی عبور می‌کردم، هرجا می‌رفتم، موسیقی بود درتمام دکان‌ها صدای موسیقی پخش میشد وبااین وسیله، مغزرا متزلزل می‌کردند. جوانرامیبردند کمبادا انسان به‌آن مسائلی‌که‌مربوط به‌زندگی‌و استقلال مملکت است، فکر کند وتوفیق‌هم یافتند که درطول این پنجاه وچند سال، بیشتر مردم توجه به مسائل اصلی نداشتند. ازآن طرف تبلیغات دامنه‌دار کردندکه روحانی را از مسائل روز جدا کنند .

آنچنان تبلیغات کرده بودند کمدر سال اول‌ودومی که من بقم آمدم، وضع طوری بود که یکی از روحانیون مورد طعن مردم بود. می‌گفتند درمنزلش روزنامه پیدا می‌شود. روزنامه پیداشدن درمنزل یک روحانی رانقض می‌دانستند، می‌گفتند فلان آخوند، سیاسی است وطعن می‌زدند. روحانیون را محدود می‌کردند به‌همان مسائل شخصی واز مسائل اجتماعی وسیاسی جدا می‌کردند . تبلیغات طوری بودکه اگر یک‌آخوند می‌خواست‌درامور اجتماعی شرکت کند، از مردم می‌ترسید. مورد سرزنش واقع می‌شد وکنارگذاشته میشد این‌یکباب وسیعی بود برای جدا کردن روحانیون از مسائل روز. یکباب‌وسیع هم جدا کردن روحانیون از دانشگاه بود که البته اینهم نقشه آنان بود. همه‌این‌ها نقشه‌هائی بود که درست‌کرده بودند. برای اینکه استفاده ببرند و اینکه کسی حرف‌نزند، پیش روحانیون اینطور منعکس می‌کردند کمدانشگاهیها، یک دسته آدم‌های فکلی هستند وپیش آنها هم می‌گفتند اصلا آخوندها درباری هستند تا این‌دو قشر را از هم جدا کردند. نه فقط جدا بلکه این به آن بد می گفت و آن به این .

امام،دربخش‌دیگری از سخنان خود با اشاره به برنامه های تبلیغاتی رژیم گذشته در ایام مذهبی ، بویژه ماه مبارك رمضان و محرم ، گفت:

گمان نکنیم که دیگر این سد را شکستیم و کار تمام شد . الان اینها مشغول تجهیزند،اجتماعات واشخاص که اصلا باهم دوست نبودند ، گروههائی که ابدا ، هیچ ارتباط باهم نداشتند ، حالاباهم‌پیوند کردند.شماروزنامه‌ها را بخوانید ، قضیه قانون اساسی و مجلس خبرگان را ، ببینید چه گروه هائی باهم مجتمع شدند . برای اینکه کاندیدا بدهند توجه داشته باشید کاندیدا های شما اسلامی باشند . مامی‌خواهیم یك مملکت اسلامی درست بکنیم . مملکت اسلامی قانونش باید اسلامی باشد . باید آن کسانی را که برای بررسی قانون اساسی تعیین می کنید ،خبره اسلامی باشند . این جوانهای ما که در خیابانها ریختند و بردشمن غلبه کردند ، از روی حس اسلامی آنها بود والااگر کلمه اسلام رابرمی‌داشتیم وکنار می‌گذاشتیم ، مردم مگربی‌عقلند که‌بروند جلوی توپ وتانك . مردم برای اسلام می‌روند . صدر اسلام ، سربازهای اسلامی ، برای اسلام جانشان را بخطر می‌انداختند . حال ، جوانهای ما هم اینطور شده‌اند . الان هم هستند ، شاید هرچند روزی یکدفعه یکی‌می‌آیدبیخ گوش من میگوید :دعا کنید من شهید بشوم . جوان با این‌حس اسلامی ، به میدان آمده است . این حس انسانی و اسلامی ما را پیروز کرده است وروی این حس است که مردم خونشان را دادند . حالا بعداز اینکه‌به‌اینجارسیدیم، بیائیم یك قانون امریکائی درست کنیم ؟ یك قانون‌اروپائی درست کنیم ؟ یك قانون اساسی غربی درست کنیم و خون جوانهایمان را به‌هدر بدهیم؟ این الان دست خود شما است . این قانون پیش‌نویس است . پیش‌نویس هیچ نیست ، باید طرح بدهید . نظر بدهید و مهم این است که خبرگان باید اسلامی و امین و مسلمان باشند.متوجه غرب و شرق نباشند . تحت تاثیر مکتب های انحرافی نباشند . اینهائی که می‌خواهید تعیین کنید ، اینطور نباشد که تحت تاثیر مکتب مارکس یا امثال اینهاباشند.

باید افراد خبیر ، به احکام اسلام و اشخاصی که امین هستند و دلسوز می‌باشند و مطلع به اوضاع روز هستند ، اینها را انتخاب کنید . تابررسی کنند ویك قانونی که مطابق با میل همه ملت است که هیچ چیزش مخالف با اسلام نباشد ـ انشاءالله ـ درست بشود و بعد به‌نظر همه مردم گذاشته شود و مردم به آن رای‌بدهند وآن قانون ، قانون تصویب شده باشد . خداوند همه شما راحفظ کند .

آخرین مهلت برای کاندیدا شدن

وزارت کشورها صدوراطلاعیه‌ای از کلیه افرادیکه کاندیدای عضویت درمجلس بررسی‌نهائی قانون اساسی هستند درخواست کرد حداکثرتاساعت ۲۰امروز مراتب کاندیدا شدن خود را اعلام کنند. متن اطلاعیه‌وزارت کشور بشرح زر است :

بدینوسیله به‌اطلاع ملت مبارز و قهرمان احزاب جمعیت‌ها گروهها و سازمانهای‌سیاسی و اجتماعی کشور میرساند افرادیکه کاندیدای عضویت مجلس بررسی نهایی قانون اساسی جمهوری اسلامی ایران می‌باشند باید حداکثر تاساعت ۲۰ روز پنجشنبه چهار مرداد ماه ۵۸ مراتب کاندیدا شدن خود را به فرمانداریهای حوزه انتخابیه مربوط اعلام دارند .

۵ نمایش جدید پس از ایام رمضان

اداره برنامه‌های‌تئاتر فرهنك و هنر اعلام کرد در ایام ماه مبارك رمضان تنها نمایش«در ظلمت» در تالار نمایش به‌اجرا درخواهد آمد. تالار رودکی‌پس از ایام رمضان با به صحنه درآوردن مرده‌های بی‌کفن و دفن اثر ژان‌پل‌سارتر به کارگردانی حمید سمندریان و فعالیت‌های خود را آغازخواهد کرد. پس از این ایام‌هانمایش ولد کشته به نویسندگی و کارگردانی صادق عاطفی ـپتك کار بهزاد فراهانی ـکله‌گردها وکله تیزها نوشته برتولد برشت به‌کارگردانی ناصر رحمانی نژاد و گوشه نشینان آلتونا نوشته ژان پل سارتربه کارگردانی وکن‌الدین خسروی در تئاتر سنگلج به‌روی صحنه خواهد آمد .

در ایام ماه رمضان کانون فیلم هم تعطیل می‌باشد .

امام: آزادی غیر از توطئه است

امام خمینی ،رهبرانقلاب اسلامی مومنین در حلول ماه مبارک رمضان ، ماه تزکیه نفس و جهاد در راه خدا، پیامی برای ملت ایران فرستاد . متن‌پیام به شرح زیر است :

بسم‌الله الرحمن‌الرحیم

باحلول ماه‌مبارک‌رمضان، ماه عبادت و سازندگی ، ماه تجدید قوای معنوی ، شهرالله الاعظم که در آن عموم مسلمانان در صف واحد متوجه به موضع قدرت لایزال و تجهیز در مقابل قوای‌طاغوتی هستند، لازم است با توحید قدرت و قدرت‌واحده درمقابل‌طاغوت های زمان و چپاولگران بین‌المللی بپاخیزندو ازممالک اسلامی دفاع کنند . دست خائنان را کوتاه وامیدآنان را قطع نمایند .

اکنون عموم مسلمانان و مستضعفان و خصوصاایران عزیز و لبنان و فلسطین ، مراحل حساسی را در پیش دارند . ایران با اخلالگران وابسته به رژیم ومنحرفین وصهیونیسم، جهانی ولبنان وفلسطین‌با اسرائیل ،دشمن اسلام و مسلمین و مفسد آدمخوار روبروست. اکنون برادران مسلمان‌مادرفلسطین ولبنان گرفتار تجاوزات غیر انسانی اسرائیل‌اند و اگر خدای نکرده،اسرائیل درآن میدان پیروز شود، دامنه تجاوزاتش را به‌سایر کشور ها نیز خواهد کشید.مقتضی است. دراجتماعات‌ماممبارک به برادران فلسطینی ولبنانی دسته جمعی دعا شود . لازم است در آستانه فرا رسیدن ماه مبارک رمضان، مطالبی راتذکر دهم :

۱ـ دراین موقع حساس که بیش‌از هر وقت دیگر احتیاج‌به اجتماعات اسلامی داریم، لازم‌است ملت‌مسلمان مادرتمام بلادبه مساجد روی آورند و نهضت را از راه مساجد که دژهای محکم اسلامند ، زنده نگهدارند و باشعارهای اسلامی ، نهضت را پیش برند.

۲ـ خطباء محترم واهل منبر، مردم را به وحدت‌کلمه وادامه نهضت و تقوی و صبر انقلابی دعوت کنند و از اختلاف و تفرقه که اساس شکست‌و عقب‌ماندگی است، بترسانندو بایادآوری جهادسیدمظلومان ومصیبات وارده برآن حضرت ، ملت را به‌مجاهدت تا پیروزی نهائی، ورسیدن به حکومت اسلامی، در تمامی ابعادش، فرا خوانند. ذکرفداکاری‌ها ومجاهدات مجاهدین صدر اسلام، نه‌تنها در امروز ، بلکه‌تاابد اسلام را زنده‌نگه می‌دارد .

۳ـ لازم است علماءاعلام جمیع بلاد ،از مرکز تادور ترین استان‌ها و شهرستان ها، برای رسیدن به هدف اسلامی ، تشریک مساعی نمایند و برای انتخاب‌مجلس خبرگان ، همه مجتمعا .در انتخاب کاندیدا ، مشترک باشند وهریک یا هر محل کاندیدای جداگانه نداشته باشند که در این تفرق ، خوف شکست‌و مخاطره‌عقب راندن اسلام واحکام مترقی آنست. امروز ، چنانچه ملاحظه می‌نمائید بعضی از گروه‌هائی که‌باهم اتحاد نداشته‌اند ،در این امرمتحد شده وکاندیدای‌مشترک‌تعیین نمودند. من بیم آن دارم‌که شما از حق‌خودمتفرق شوید وخدای نخواسته‌سستی در انقلاب پدید آید. لازم است دراین امر حیاتی ، برای مصالح اسلام ازمقاصد دیگر دست برداشته و همه علماو قشرهای علاقمند به اسلام خصوصا جوانان پرشور اسلامی در تعیین خبرگان، متحد شوند. در این صورت خداوند تعالی با شماست . امیدوارم که در این چند روز، کاندیدا های مشترک همه علماء بلاد وعلاقمندان به اسلام را دررسانه ها بشنوم وبخوانم. ازخداوند تعالی قدرت اسلام وپیروان را خواهانم.

۴ـ من باپشتیبانی ملت عظیم مسلمان ، از موضع قدرت به بدخواهان نهضت اسلامی وبه توطئه گران راست و چپ اخطار می‌کنم که دست از افساد و توطئه بردارید‌و برای مصالح‌کشور به‌ملت بپیوندید و ازنفاق‌و خدمت به اجانب بپرهیزیدو گمان نکنید با این حرکات جاهلانه، میتوانید ملت رااز مسیر خودبازدارید و نیزبه مطبوعات‌و رسانه های‌جمعی همین اخطار را اکیدا میکنم، آزادی غیراز توطئه است از توطئه های خلاف‌مصالح عالیه اسلام و کشور وملت جدا جلوگیری می‌شود و من درصورت احساس خطر جدی، مسائلی را با ملت عزیزم درمیان می‌گذارم تاملت دلیر، خود تصمیم لازم را بگیرد که تابحال درمسائل مختلف تصمیم قاطعانه گرفته است .

اینجانب به برادران اسلامی، در همه کشور ها خصوصا به برادران عرب وملت عظیم‌عرب‌که پیشتازان اسلامند، خطر عظیم اجانب، خصوصا صهیونیسم‌را کرارا اعلام کرده‌ام. لازم است در شهر رمضان‌که‌ماه اجتماعات اسلامی ایران ، به مناسبت مجامع عمومی پرده ازتوطئه های این غول جهانخوار برداشته‌و خطرات این‌دشمن انسانیت را برملا کنند.

۶ـ لازم است از متفکرین بزرگ جهان اسلام ، دعوتی بعمل آید تا ابعاد مختلف انقلاب کبیر اسلامی ایران ، تشریح گردد و ضربانی که این انقلاب بر پیکر جهان‌خواران‌بین‌المللی زده‌است، ارزیابی گردد ، تا تبلیغات سوء دشمنان‌انقلاب‌اسلامی، ما نقش بر آب گردد. از خداوند متعال، عظمت اسلام و کشور های اسلامی را خواستارم .

ـو السلام علیکم و رحمت‌الله وبرکاته

۳۰ شعبان ۹۹ روح‌الله الموسوی‌الخمینی

نظارت در برگزاری انتخابات مجلس خبرگان

وزارت کشورباصدوراطلاعیه از مردم و گروههای سیاسی و اجتماعی درخواست کرد برای نظارت دربرگزاری انتخابات مجلس بررسی قانون اساسی کاندیداهای مورد نظر خود را معرفی کنند،متن‌اطلاعیه بشرح زیر است :

در اجرای مقررات ماده ۴۱ قانون انتخابات مجلس‌بررسی نهائی قانون اساسی کمیته بازرسی انتخابات در وزارت کشور تشکیل گردید و بدین وسیله به‌اطلاع مردم مجاهد و مبارز ایران ـ احزاب‌جمعیتها ـ گروهها سازمانهای سیاسی و اجتماعی کشور میرساند چنانچه در نظر داشته باشند در نحوه برگزاری انتخابات کشور نظارت داشته و ناظر بر اجرای برنامه انتخابات و اخذ رای و قرائت اراء باشند لازم است اسامی افراد مورد نظر خود را که از طرف ستاد مرکزی انتخابات برای بازرسی شعب اخذ رای معین خواهد شد تا پایان روز دوشنبه هشتم مرداد ماه ۵۸ رسما به وزارت کشور معرفی نماید . لزوما به آگاهی میرساند برای صدور کارت بازرسی تحویل‌یك‌قطعه عکس افراد با ثبت مشخصات صاحب عکس‌درپشت‌آن‌ضرورت دارد .

به‌گزارش خبرگزاری پارس از قول یك منبع آگاه در وزارت کشور تعداد ۳ هزار کارت بازرسی چاپ شده که البته با توجه به استقبال گروه احزاب و جمعیتها احتمال افزایش آن میرود . مراجعه گروهها و جمعیت‌ها به وزارت کشور برای اخذ کارت‌بازرسی از امروز آغاز شده و استقبال از آنها قابل توجه بوده است .

کنترل ارز در مرزهای کشور

تراول‌چک و مقدار ارز مسافران خارج از کشوردر مرزهای هوائی و زمینی کنترل میشودوبه مسافرانی که‌ارزخودرادر بازارفروخته باشند، اجازه خروج داده نخواهد شد.

همچنین ودیعه مسافرانی که ارز خریداری شده را فروخته باشند ضبط میگردد. بعلاوه بتمام آژانس های هواپیمائی دستور داده شد موقع باطل کردن بلیط از مسافر مدرک مبنی بر عودت دادن ارز خریداری شده را مطالعه کنند.

آژانس های‌مسافرتی باید هنگامی که بلیط مسافران باطل‌میکنند،ازآنان بخواهند ارزی راکه‌از بانک دریافت کرده‌اند بمخود بانک پس بدهند درغیر این صورت از باطل کردن بلیط خودداری نمایند.

مجالس ترحیم

باندوه فراوان درگذشت ناگهانی فرزند جوانم سعیدشهیدی را به آگاهی دوستان و آشنایان میرسانم مجلس ختم مردانه و زنانه از ساعت ۵الی۷ بعد ازظهر جمعه پنجم مرداد ماه درمسجد سجاد واقع در خیابان جمهوری (شاه سابق) برگزار میگردد.

خانواده‌های: شهیدی‌ـ حقیقت‌ـ تنگستانی‌ـ یزدی‌ـ مهدی‌پور‌ـ سیدی‌ـ دولتی‌ـ نقشینه‌ـ حسینی انجدانی‌ـ ابراهیم غفوری ـ پلاتینی‌ـ قوانلو ـ فرید.

آـ۱۳۸۱۹

اطلاعات‌ـ بخانواده‌های عزادار مصیبت وارده راتسلیت میدهد.

گل‌سرسبد خانواده ما قدسی ایران ثقفی درنیمه رامجوانی پرپرشد . روز شنبه ششم مرداد ماه ازساعت ۶ تا۸بعد ازظهر درمسجد حضرت امیر واقع‌در خیابان‌کارگر (امیرآباد شمالی سابق) مقابل پمپ بنزین بسوگ می‌نشینیم.

بهجت‌الملوک ثقفی ـمنوچهر ثقفی ـ کیومرث ثقفی ـ پریچهر ثقفی ـ امجد ثقفی ـ هوشمند ثقفی ـ مریم دادرس ـ شهناز خرمشاهی بیات ـ سامان ثقفی ـ ارمغان ثقفی .

آـ۲۲۴۲۷

خانواده های : ثقفی ـ خرمشاهی بیات‌ـ بصیری ـجامع‌ـ سروش ـ گوهرخای‌ـ ایمانی‌پور ـ یغمائی ـ شفائی ـدادرس‌ـ مظاهری ـ وکیلی ـ سلیمی تهرانی ـ زندی ـ وجدانی ـ لطیفی و جعفرخانی .

درگذشت تاثرانگیز خانم قدسی ایران ثقفی را بـاطلاع خویشان و دوستان و همکاران آن شادروان میرسانند . باین مناسبت روز شنبه ششم مرداد از ساعت ۶تا۸ بعد ازظهر مجلس ترحیم زنانه و مردانه در مسجد حضرت امیروا‌قع در خیابان کارگر (امیرآباد شمالی سابق) مقابل پمپ بنزین منعقد میباشد .

آـ۲۲۴۲۸

دراندوه درگذشت دوست عزیز و گرامی خود خانم قدسی ایران ثقفی مزاداریم .

عفت مظاهری ـ ناهید وقایع‌نگار ـفرنگیس سهراب ـروح‌انگیز سهراب .

مدیران و کارکنان شرکت همکاری مساـ شایگان‌ـ پیروز

درگذشت مرحومه خانم قدس ایران ثقفی را بهمکار گرامی خود آقای مهندس منوچهر ثقفی تسلیت عرض مینماید.

مجلس ختم آن مرحومه روز شنبه ۶ر۵ر۵۸ از ساعت ۶الی ۸ بعد ازظهر در مسجد حضرت امیر واقع در خیابان کارگر (امیرآبادشمالی‌سابق) مقابل پمپ‌بنزین منعقد خواهد بود.

شرکت همکاری مساـ شایگان‌ـ پیروز

آـ۱۳۸۲۳

باندوه فراوان ضایعه اسف ناک درگذشت مرحومه مغفوره خانم قدسی ایران ثقفی رئیس قسمت هم‌آهنگی برنامه‌های وزارت آموزش و پرورش را باطلاع میرساند.

مجلس ترحیم زنانه و مردانه آن مرحومه روز شنبه ششم مردادماه ازساعت ۶تا۸ بعدازظهر در مسجد حضرت امیر واقع در خیابان کارگر (امیرآباد شمالی سابق) مقابل پمپ بنزین منعقد خواهد بود .

همکاران دفترهم‌آهنگی برنامه های وزارت آموزش وپرورش

اطلاعات : مصیبت وارده را بخانواده های عزادار بویژه بازماندگان تسلیت میدهد .

آـ۲۲۴۲۹

بانهایت تاسف وتاثر درگذشت فرزند، همسر، پدر و برادر بزرگوارمان مرحوم میرابوالفضل فتاحی را به‌اطلاع‌میرساند.بنابر وصیت آن شادروان هزینه مراسم ختم صرف امور خیریه‌خواهد شد. ضمنا مجلس تذکری از ساعت ۵الی۷ بعد ازظهر روز شنبه ششم مرداد ماه در منزل فقید سعید برپا خواهد بود.

علویه فتاحی‌ـ مهرانگیز فتاحی‌ـ هماـ بهمن‌ـ بیژن فتاحی‌ـ اقدس به‌آفرید‌ـ اعظم معینی.

نشانی‌ـ خیابان ستارخان (تاج سابق) خیابان نمازی دوم‌ـ شماره ۴۵

آـ۱۳۸۰۳

اطلاعات‌ـ مصیبت وارده را ببازماندگان آنمرحوم تسلیت میدهد.

در آگهی ترحیم مرحوم دکتر علی نیلی محمود آبادی مندرج در روزنامه مورخ دوم مرداد ماه ۵۸ فرشید نیلی صحیح میباشد.

بازگشت همه بسوی‌خداست

بدینوسیله فوت ناگهانی عبادالله عطائی طالقانی بزرگ خانواده عطائی راباطلاع دوستان و آشنایان میرساند مجلس ختم مردانه و زنانه آن مرحوم ازساعت ۵تا۷ بعدازظهر روز شنبه ۶ر۵ر۵۸ درمسجدالجهاد (فخرالدوله) دروازه شمیران‌منعقد است .

خانواده‌های: عطائی‌ـ رضاخانی ـ آقامجیدی‌ـ سردشتی‌ـ ذوقی ـ فهیمی ـ احمدخان بیگی ـ شرافتی ـ ضمیمی ـوفائی‌ـ شجاعی .

اطلاعات ـ بخانواده های‌عزادار مصیبت وارده راتسلیت میدهد .

آـ۱۳۶۷۹

باکمال تاسف درگذشت شادروان سید علی‌اکبر مهدوی‌اناری بزرگ خاندان مهدوی اناری را به‌اطلاع بستگان‌و دوستان‌میرساند مجلس ترحیم زنانه و مردانه آن شادروان از ساعت ۳تا۵ روز یکشنبه ۷ مرداد در مسجدالجواد واقع در میدان ۱۷ شهریور (۲۵ شهریور سابق) برگزار میگردد.

صدیقه‌ـ دکتر اسداله‌ـ دکتر حسن‌ـ فاطمه‌ـ محمد ـ مهندس علی‌ـ حسین‌ـ مهدی‌ـ دکتر جوادـ مهندس رضاـ زهره (فرزندان) وخانواده‌های مهدی اناری‌ـ فلاح نجم‌آبادی‌ـ سلطانی‌ـ اورنگ‌ـ علائی‌ـ دوانلو ـعشقی‌ـ محی‌الدینی‌ـیزدیان‌ـ موسوی‌ـاستواری‌ـ دادـ و سایر خانواده‌های وابسته.

انجمن متخصصین زنان و مامائی ایران درگذشت شادروان آقای سید علی اکبر مهدوی اناری پدر ارجمند آقای دکتر اسداله مهدوی عضو هیئت مدیره انجمن رابه آگاهی همکاران‌و دوستان میرساند مجلس ترحیم آن شادروان از ساعت ۳تا۵ روز یکشنبه ۷ مرداد در مسجدالجواد برگزار میگردد.

انجمن متخصصین زنان و مامائی ایران

آـ۱۳۸۱۷

اطلاعات‌ـ بخانواده‌های عزادار بویژه بازماندگان تسلیت میدهد.

آـ۱۳۸۱۷

باکمال تاسف درگذشت مرحوم عزیز غفوری صنعتی راباطلاع دوستان و آشنایان میرساند مجلس ترحیم مردانه و زنانه روز جمعه پنجم مرداد ماه ۵۸ از ساعت ۵ر۱۷ الی ۵ر۱۹ در منزل آن مرحوم واقع در خیابان پاسداران (سلطنت آباد سابق)نیستان دهم پلاک ۱۴ برگزار خواهد شد.

خانواده غفوری صنعتی‌ـ عبادی‌ـ عبادالهی واحدـ پناهی ناوی‌ـ ابراهیمی فخارـ حضرتی بقاء ـ کاشانی‌ـ عظیمی‌ـ فائقی‌ـ جاویدی‌ـ خاوندی‌ـ بشیری مقدم‌ـ شیخ‌پور.

آـ۱۳۸۲۵

اطلاعات‌ـ بخانواده‌های عزادار تسلیت میدهد

باکمال تاسف درگذشت مرحومه بانو عصمت‌الملوک فخیمی مادر گرامی آقای کامبوزیا امینی قائم‌مقام مدیر عامل شرکت سهامی پتروشیمی ایران ـ ژاپن را به‌اطلاع میرساند.

مجلس ترحیم آن مرحومه از ساعت ۱۰ الی۱۲ صبح‌روز شنبه ششم امرداد ماه درمسجدالجواد منعقد خواهد بود .

هیئت مدیره و کارکنان شرکت سهامی پتروشیمی ایران‌ـ ژاپن .

۱ـ۲ آـ۱۳۶۱۱

خانواده‌های امینی ـ فخیمی ـ ترکمان رحمانی ـ مصدقی‌ـ زندوکیلی ـ علائی ـ برومند ـ ناظمی ـ مومنی ـ حاج‌عظیمی‌ـ شاهرخی ـ لطفعلیان ـ سلکی ـ غیائی ـ شاملو ـ صارمی‌ـ دکتر برهانی ـ تدین ـریاحی ـ نادری ـ پزشک ـ مقدم ـطالائی عطائی‌ـ جلالی‌ـ وزیری.

بانهایت تاسف در گذشت مرحومه بانو عصمت‌الملوک فخیمی والده آقای کامبوزیا امینی رابه اطلاع عموم اقوام وآشنایان میرساند.

مجلس ترحیم زنانه و مردانه آن مرحومه از ساعت ۱۰ صبح‌تا ۱۲ روز شنبه ششم مرداد ماه ۱۳۵۸ در مسجدالجواد واقع‌در میدان ۲۵ شهریور سابق برگزار خواهد شد .

۱ـ۲ آـ۱۳۶۰۹

باکمال تاسف درگذشت شادروان مرحومه بانوحاجیه جواهر ابراهیمی ـاباطلاع میرساند مجلس ختم مردانه وزنانه روز جمعه ۵ر۵ر۵۸ ازساعت ۴الی ۶ بعد ازظهر در مسجد حسینی واقع در شوش شرقی نرسیده به خیابان ۱۷ شهریور شهباز سابق، منعقد میگردد.

حاج قاسم ابراهیمی. خانواده های : ابراهیمی.بهارلو : بهرامی. عامری. رحمتی زاده.حسن زاده. ساعد پناه . نکوئی. شاه ابراهیمی آقاجانی. ارسنجانی. امینی.

آـ۱۱۸۶۰

اطلاعات ـ بخانواده های عزادار تسلیت میدهد

یادبود

بیاد شادروان مهدی فاضل

دومین سال است که دل سوخته ما بهانه تو رامیگیرد و بخانه ما سکوت و ظلمت سایه افکنده است یادت‌همیشه بردل‌های ما آتش برپا میکند . اکنون بادل سوخته ازساعت ۵تا۷ بعد از ظهر روز شنبه ششم مرداد ماه جاری سنگ مزارت را باآب دیده برای هزارمین‌بار میشوئیم.

همسر و فرزندان داغدارت

تسلیت

جنابان آقایان دکتر علی علوی و مهندس علوی

مصیبت وارده را از صمیم قلب تسلیت عرض مینمائیم.

دکتر میراحمدی وبانو

آـ۲۲۴۸۲

جناب آقای مهندس رحیم غفوری صنعتی

درگذشت پدر بزرگوارتان را تسلیت عرض نموده بقای عمر جنابعالی و خاندان محترم را از درگاه ایزد متعال مسئلت می‌نمائیم .

شرکت سهامی خاص پل ساختمان

آـ۱۳۷۵۹

جناب آقای دکتر علی برجیان

باندوه فراوان مصیبت وارده را بمجنابعالی خصوصا و خانواده محترم صمیمانه تسلیت عرض مینمائیم.

خانواده کاتوزیان و ایرانزاد

آـ۱۳۸۰۱

درگذشت جانگداز همکار محترم آقای محمدعلی صفری شلمانی راکه موجب تاسف و تاثر کارکنان ناحیه ارس گردیدبه بازماندگان آن مرحوم تسلیت عرض نموده خودرا درغم اندوه آن خانواده محترم سهیم میدانیم.

کارکنان ناحیه سدارس

آـ۱۱۸۵۲

جامعه داروسازان ایران موت همکار گرامی آقای دکتر حسین نیلی عضو این جامعه را بخانواده وبازماندگان محترم آن مرحوم تسلیت عرض می‌نماید.

ازطرف قاطبه داروسازان هیئت مدیره جامعه داروسازان ایران

آـ۱۳۷۸۱

جناب آقای محمد روح‌الهی‌فرد

مصیبت وارده را بمجنابعالی و خانواده محترم تسلیت می‌گوئیم.

کارکنان اداره ارثو اراضی

آـ۱۳۷۷۱

آقای محمد تاجیکی

مصیبت وارده را بشما و خانواده محترمتان تسلیت عرض مینمائیم.

کارکنان قسمت کامپیوتر نورد ولوله اهواز

آـ۱۳۸۰۵

بانهایت تاثرو تاسف فوت همکار صدیق علی‌اکبر شرفخواه رابه‌بازماندگان آن مرحوم و پرسنل مرکزتوپخانه اصفهان‌تسلیت عرض نموده و دوام و بقای بازماندگان آن مرحوم را ازدرگاه قادر متعال خواستاریم.

کانون درجه‌داران ارتش جمهوری اسلامی ایران

آـ۱۳۷۷۳

جناب آقای مهندس مصطفی نجفیان

فوت مادر گرامیتان را بشما و خانواده محترمتان تسلیت عرض می نمائیم.

رشتـ ابوالفضل حیدری و بانو

آـ۱۱۸۵۹

جناب آقای حاج سید جواد میرلطیفی

بانهایت تاثر و تاسف درگذشت نابهنگام فرزند گرامیتان‌را صمیمانه تسلیت گفته و خودرادر غم شما شریک میدانم.

قهـ مصطفی خوش‌آمد

آـ۱۱۸۶۵

همکار گرامی جناب آقای مهندس علی نقی رحیمپور

باکمال تاسف فوت ناگهانی نابهنگام پدر بزرگوارتان رابه شما و خانواده گرامیتان تسلیت می گوئیم.

اراکـ کارکنان شرکت ساختمانی مانا

آـ۱۱۸۶۷

دوست عزیز جناب آقای رحمت‌اله روشن مقدم

باقلبی مملو از تاثر وتاسف طلب صبر و سلامتی از درگاه پروردگار جهت آن خاندان داغدیده داریم وخود را در این مصیبت جانسوز مشترک میدانیم.

رضاـ شریفـ ایرج واردشیر شریفی

جناب آقای دکتر علی برجیان

مصیبت وارده را صمیمانه تسلیت می‌گوئیم.

کارکنان شرکت سای‌تک

آـ۲۲۴۳۹

جناب آقای دکتر علی برجیان

فوت پدر ارجمندتان را تسلیت گفته وخود را در غمشما شریک میدانیم.

خانواده اکبریان

جناب آقای جواد میرلطیفی

مصیبت وارده را تسلیت میگویم.

محمد محمودزادگان (مهدیزاده)

آـ۱۹۸

مدیران وکارکنان شرکت شایگان

درگذشت مرحومه خانم قدس‌ایران‌ثقفی رابهمکار گرامی‌خود آقای مهندس منوچهر ثقفی تسلیت عرض مینماید.

شرکت شایگان

آقای سیامک اشرفی‌نیا

مصیبت وارده را تسلیت میگوید :

کانون پرورش فکری کودکان و نوجوانان

آـ۱۳۷۹۷

سپاسگزاری

از کلیه سروران عظام و دوستان و بستگان ارجمند که در مراسم تشییع و ختم و شب هفت مرحوم نصرت‌الله کمره‌ای همسر و پدر عزیزمان حضور یافتند و همچنین‌بوسیله تلفن و تلگراف ودرج آگهی در روزنامه این بزرگترین مصیبت را به ما تسلیت گفتند تشکر و سپاسگزاری مینمائیم.

خانواده کمره‌ای وبستگان

آـ۱۴۸۳۷

از ذوات‌محترمی که در مصیبت وارده حضورا،تلگرافی‌ـ تلفنی یاکتبی ابرا زهمدردی فرموده‌اند سپاسگزارم متاسفانه‌تالم روحی‌و تاثر انی جسمی ازتشکر حضوری عاجزم ساخته‌است.

بابابهپور

مجالس سخنرانی اسلامی

ماه مبارک رمضان ماه عبادت وماه سازندگی انسانها ماهیکه اغنیاء را بفکر فقرا میاندازد فرا رسیده است لذا برای بهرمگیری از این ماه پربرکت در پی رهنمودهای رهبر انقلاب امام خمینی گروه تبلیغات مسجدالانبیاء برنامه‌های زیر را ارائه میدهد.

۱ـ روزها بعد از اذان ظهر اقامه نماز جماعت وسخنرانی

۲ـ درشب اول ماه ساعت ۹½ اقامه نماز جماعت‌و سخنرانی برادر جناب آقای مومنی.

۳ـ از روز ۶ ماه رمضان بمدت ۵ روز ساعت ۱۱ صبح سخنرانی خانم بهروزی جهت خواهران.

سید محمد علی شهیدی محلاتی

ماه خدا ـ ماه تقرب بخدا

فرا رسیدن اولین ماه مبارک رمضان در طلیعه حکومت جمهوری اسلامی را بعموم مسلمین خاصه به هموطنان مبارز تبریک گفته و بدینوسیله برنامه سخنرانی مسجد اعظم قلهک‌واقع در خیابان دولت را به‌اطلاع مومنین متعهد میرساند:

شبها برادر مبارز، خطیب ارجمند آقای شیخ علی‌اکبرحمیدزاده ساعت ده‌وپانزده دقیقه‌ـ روزها برادر متعهد، خطیب گرامی‌آقای حاج شیخ مهدی موفق بعد از اقامه جماعت.

پیروزی مسلمین ونهضت اسلامی را از خداوند قادرمسئلت میداریم.

حاج مقدس

آـ۱۹۹

درمسجد فاطمه زهرا(علیهاسلام)

بمناسبت فرارسیدن ماه مبارک رمضان همه روزه قرائت وتفسیر قرآن بوسیله بانوی فاضله سرکار خانم کاتوزیان

زمان: ساعت۳۰ر۹ صبح ـ پایان ۳۰ر۱۲

مکان خیابان آزادی نرسیده بمیدان آزادی خیابان استاد معین (نظامی).

آـ۲۰۱

ازاول ماه مبارک رمضان دانشمند معظم و خطیب شهیر جناب آقای هشترودی ظهرها بعداز پایان نماز جماعت درمسجد مرحوم شیخ‌عبدالحسین (آذربایجانی‌ها) سخنرانی دارند .

۲ـ۲

برنامه سخنرانی جناب آقای حسین فرقانی‌واعظ درماه مبارك رمضان

شب‌ها ازساعت ۵ر۹ تا۵ر۱۰ ـقلهک خیابان دولت حسینیه بزرگ یزدی‌ها واز ساعت ۵ر۱۰ تا۵ر۱۱ شمیران زرگنده مسجد جامع روزها پاچنار مسجد اعتماد.

آـ۱۳۶۲۳

مسجد معیر

طبق معمول سنواتی بعداز ن

اطلاعات

بنیانگذار: عباس مسعودی
صاحب امتیاز و مدیر: فرهاد مسعودی
سال پنجاه وچهارم
محل اداره: خیابان خیام ـ ساختمان اطلاعات
تلکس ۲۱۲۳۳۶ـ تلگرافی: اطلاعات ـ تهران
تلفن ۳۲۸۱

تقویم اطلاعات

ساعات شرعی
استخراج دکتر ریاضی کرمانی

پنجشنبه ـ چهارم مردادماه ۱۳۵۸
اول رمضان‌المبارک ۱۳۹۹
بیست و ششم ژوئیه ۱۹۷۹
توپ افطار . . . . . ساعت ۸ و ۳۴ دقیقه
توپ سحر (فردا)... ساعت ٤ و ۲۱ دقیقه
طلوع آفتاب (فردا) . . ساعت ٦و ٥ دقیقه
ظهر شرعی (فردا) . . ساعت ۱ و ۱۲ دقیقه
توپ افطار (فردا) . . ساعت ۸ و ۳۳ دقیقه

دستگیری ایرانیان در آلمان غربی ادامه دارد

بن ـ خبرگزاری‌ها ـ پلیس آلمان غربی دیروز پنج ایرانی دیگر را بازداشت کرد، و به این ترتیب تعداد ایرانیان بازداشت شده‌یی که گفته‌می‌شود به‌شکار هواداران شاه مخلوع پرداخته‌اند به ۱۸ تن رسید.

آخرین بازداشت ها درشهر «بره‌من» روی داد دراین شهر پلیس در پی ایرانیانی که به اجرای عدالت در باره ایرانیان ساواکی مقیم آلمان پرداخته بودند ۱۱ آپارتمان را جستجو کرد.

● ایرانی بازداشت در«بره‌من» متهم به‌تشکیل یك سازمن دادرسی برای‌ساواکیها‌شده‌اند.

هیات وزیران آلمان غربی در جلسه عادی دیروز خوداعلام کرد خارجیانی که قانون‌شکنی کنند از آلمان اخراج خواهند شد.

گونتروندیچ دادستان «بره‌من» به خبرنگاران گفت که پلیس در جستجوی دو ایرانی دیگر است، ولی امکان دارد که آنهابه ایران بازگشته باشند.

وندیچ گفت که ایرانیان عضو این سازمان دادرسی هر چه ایرانی ساواکی را پیدامی‌کردند می‌کوشیدند که اورا به ایران بازگردانند تا در تهران‌محاکمه شوندوبه‌مجازات برسند. آیت‌الله حسین نوری یکی از نزدیکان آیت‌الله خمینی رهبر انقلاب ایران‌دیروز در هامبورك به خبرنگاران گفت که دولت‌انقلاب‌اسلامی ماشکار شیاطین در خاك آلمان راتجویز نکرده است.

در تهران نیز سخنگوی دولت هرگونه ارتباط دولت را با فعالیت‌های‌ایرانیان بازداشت شده در آلمان غربی تکذیب کرده است.

دولت آلمان غربی تهدید کرده است که ایرانیان عضو دادگاه انقلابی را که به شکار ساواکیها و عوامل شاه مخلوع پرداخته‌اند از آلمان اخراج خواهد کرد.

در فرانکفورت، یك‌سخنگوی کنفدراسیون دانشجویان‌ایرانی به‌خبرنگاران گفت که دیروز ۱۵ ایرانی در سراسر آلمان غربی بازداشت شده‌اند.

کلاوس بوئلینك سخنگوی دولت آلمان غربی در پایان جلسه‌هیات‌وزیران به‌خبرنگاران گفت که دولت‌به‌مقام‌های‌ایالتی دستور داده است که«بی‌اتلاف وقت» باید تصمیم بگیرندکه آیا برای اخراج ایرانیان بازداشت شده دلایل روشنی وجود دارد یانه؟

بنا به اظهار مقام‌های آلمانی دهها ایرانی در آلمان اقامت دارندکه‌مورد تعقیب‌دادگاه‌های انقلابی ایرانیان هستند. ودانسته شده است که دست کم دو ایرانی متهم به‌همکاری با ساواك به‌وسیله اعضای‌این دادگاه در هفته‌های اخیر به ایران بازگردانده شده‌اند.

هشدار شورای امنیت ملی ترکیه

استانبول ـ آسوشیتدپرس ـ شورای امنیت ملی ترکیه دیروز از «تمام سازمان‌های دموکراتیک» ترکیه تقاضا کرد که خود را در برابر خطری که متوجه این‌کشور است مجهز و آماده کنند.

این شورا همچنین اصرار ورزیده است که‌سازمان‌های اجرایی ترکیه اکنون به‌نحو موثری باافراطی‌های‌سیاسی که از سال ۱۹۷۵ تاکنون حدود ۲۰۰۰ تن‌را کشته‌اند درگیر است.

در اعلامیه شورای مذکور آمده است:نیروهای امنیتی ترکیه‌اخیرا درزمینه‌بازداشت و تعقیب مجرمان چالاکی و توفیق‌فزاینده‌یی‌نشان‌داده‌اند. وهدف‌آن‌ها انهدام‌سرچشمه های تروریسم و داروسته های هرج ومرج طلب بوده است.

جلسه شورای امنیت ملی ترکیه به ریاست فخری کوروتورک رئیس‌جمهوری این کشوروشرکت مقامهای بلندپایه‌ازجمله بولنت‌اجویت نخست وزیر و ژنرال کنان اورن رئیس ستاد کل نیرو های مسلح شکیل‌شده‌بود.

تدابیر چین برای کنترل جمعیت

شیان ـ یونایتدپرس ـ امروز اعلام شدکه سال گذشته ۱۷ میلیون نوزاد در چین بدنیا آمده است که نیمی ازآن‌ها فرزندان سوم و چهارم خانواده بوده‌اند.دولت‌چین با توجه به جمعیت ۹٦۰ میلیون نفری آن کشور به گروه کشورهایی که کنترل زاد و ولد راتشویق میکنند پیوست. ازجمله این تدابیر که‌جنبه‌آمرانه نداردپرداخت ده دلار جایزه به خانم‌هایی است که باداشتن دو فرزند حاضر به کورتاژ می‌شوند، باید توجه داشت که‌این‌مبلغ در چین زیاد است ، زیرا حقوق ماهانه یک دکتر در چین ٤۸ دلار (۳٥۰ تومان) یک نرس دانشگاه دیده ٤٤ دلار و یک کارگر ساده ٤۰ دلار است، باید دانست که در برابر، یکخانواده بابت اجاره آپارتمان دو اطاق خوابه خود با آب، ماهانه فقط ۳دلار می‌پردازد.دولت چین همچنین ازدواج‌مردان کمتر از ۲٥ وزنان کمتر از ۲۳ سال را تشویق نمی‌کند.

مبارزه کارتر باشرکتهای نفتی آغاز شد

واشینگتن ـ آسوشیتدپرس جیمی کارتر رئیس جمهوری آمریکا که‌به آمریکایی‌هاقول داده است هرچه در قدرت دارد به کاربرد تا برسود صنایع نفت مالیاتی متناسب تحمیل کند دیشب پیش‌بینی کرد که مبارزه‌یی وحشتناک علیه‌صنایع‌نفت که‌میخواهند از تصویب لایحه افزایش مالیات برسود های نفتی جلوگیری کنند در پیش است.»

او اعلام کرد: اگر این‌لایحه تصویب نشود ما نمی‌توانیم به هدف‌های برنامه‌یی خود درباره انرژی‌که نیازمند۱٤۲ میلیارد دلاربول است‌دست یابیم. این لایحه اکنون در کمیته مالی سنای امریکا در دست بررسی است.

کولرگازی وستینگهاوس
بامکانیسم سردوگرم برای تابستان وزمستان
تلفنهای ۸۲۹۳۰۷ ـ ۸۳۹۸۷۸،۹

رهبر الصاعقه هدف گلوله قرار گرفت

کان ـ خبرگزاری‌فرانسه ـ زهیر محسن رئیس قسمت نظامی سازمان آزادیبخش فلسطین‌و مسئول سازمان الصاعقه‌چهارشنبه‌شب‌درجریان یك سوء قصد در شهر کان بشدت زخمی شد . دو ناشناس هنگامی که زهیر محسن به آپارتمان خود در کان بازمی گشت او را از ناحیه سر هدف قرار داده و فرار کردند .

در آخرین اعلامیه‌پزشکی که در بیمارستان«سن‌روش» نیس صادر شده، آمده‌است که رهبر فلسطین در حال اغماء بسر می برد و وضع او همچنان وخیم است . تاکنون هیچ سازمان سیاسی ویا گروه‌تروریستی‌مسئولیت این سوء قصد را بعهده نگرفته است .

یك سخنگوی پلیس از قول خانم زهیر محسن‌اظهار داشت که دو نفر در این سوء قصد شرکت داشته‌اند که ظاهرا یکی از آنهاعرب ودیگری قیافه اروپایی داشته است .

مرد اروپائی که لباس سفید پوشیده بود و همدستش با یك اتومبیل قرمز رنك فرار کرده‌اند . علاوه‌براین مشخصات ، ماموران پلیس قضائی فرانسه نیز اطلاعاتی بدست آورده‌اند که ممکن است به دستگیری ضاربین کمك کند . ظاهرا سوءقصد به رهبر ٤۳ ساله سازمان الصاعقه جنبه تلافی‌جویانه داشته است . شایع است که صاعقه با گروه کماندو های «شاهین های انقلاب» که هفته گذشته سفارت مصررا در آنکارا اشغال کرده و سفیر و دیپلماتهای مصری‌را به گروگان گرفتند ارتباط داشته است .

زهیر محسن که پس از شرکت در کنفرانس عالی کشورهای‌عضوسازمان‌وحدت آفریقا از «مونرورویا» وارد کان شده بود ساعاتی ازشب را در کازینو این شهربسر برده بود .

آدم‌کشان که ظاهرا در همه‌جا در تعقیب‌رهبرسازمان الصاعقه بودندقبل‌ازبازگشت او روی پلکان آپارتمان محل اقامت قربانی خود در طبقه چهارم کمین کرده بودند و به محض رسیدن‌زهیرمحسن یکی از آنها با یك هفت‌تیر ۸ میلیمتری او را ازناحیه سر هدف قرار میدهد و پس از آن هردو ناشناس با اتومبیل فرار می کنند.زهیر محسن در بیمارستان مورد عمل جراحی بسیار مشکل و حساسی قرار می گیرد ،اما به گفته مقام های‌بیمارستان هنوز خطر برطرف نشده و رهبر الصاعقه در حال اغماء بسر می‌برد و امیدزنده‌ماندن وی بسیار کم است .

واحد های نظامی فرانسه برای جلوگیری از هرگونه حادثه جدید بیمارستان را محاصره کرده‌اند . خانم زهیر محسن به‌ماموران‌پلیس گفته است هنگامی که همسرش زنك در را بصدا در آورد گلوله‌ای شلیك شد و هنگامی که در راباز کردم دو مرد را دیدم که‌در حال‌فراربودند. زهیر محسن در مونرویا به خبرگزاری فرانسه گفته بود که‌سازمان آزادی بخش فلسطین مصمم است که‌مصر راازکنفرانس عالی کشور های غیرمتعهد که قرار است در هاوانا تشکیل شود اخراج کند .

مجید محسن برادر زهیر محسن دیشب با هواپیما از بیروت وارد پاریس شد و اندکی‌بعدبرای‌عیادت‌برادرش به کان رفت .

زهیر محسن که یکی از با نفوذ ترین شخصیت های سازمان آزادی‌بخش فلسطین است از سال ۱۹٥۳ به عضویت حزب بعث‌سوریه در آمده است . وی هنگامی که مقر سازمان آزادی‌بخش فلسطین در اردن بود چند بار زندانی شد و سرانجام در سال ۱۹٥۷ از آن کشور اخراج شد .

سازمان الصاعقه ـ هوادار سوریه ـ در اعلامیه‌ای که دیشب در بیروت انتشار یافت امضاء کنندگان‌قرار‌داد های‌کمپ دیویدرامسئول سوء قصد به زهیر محسن معرفی کرد وقول داد که در موقع مناسب پاسخ این‌اقدام تروریستی را خواهد داد .

در پایان اعلامیه اضافه شده است پاسخ ما به این جنایت چنان سریع و برق آسا خواهد بود که عاملین این سوء قصد حتی تصور آن را هم نتوانند بکنند .

شمس پهلوی ویلای خود را میفروشد

لوس‌آنجلس ـ خبرگزاری فرانسه ـ «لوس‌آنجلس تایمز» گزارش داد که شمس خواهر شاه مخلوع ایران ویلای‌خود را در بورلی‌هیلز (کالیفرنیا) به مبلغ‌چهار میلیون ودویست هزار دلار به معرض فروش گذارده است .

این ویلا در ژانویه گذشته از سوی‌تظاهرکنندگان ایرانی که خواستار انهدام رژیم‌محمد رضا در ایران بودند مورد حمله قرار گرفت . درجریان این حمله بسیاری از شیشه های پنجره های ویلا شکسته شد و تظاهر کنندگان درباغچه ویلا آتش برافروختند. در این واقعه چهل و پنج نفراز تظاهر کنندگان وبیست‌و دو مامور پلیس زخمی شدند.

رئیس شورای پول امریکا تعیین شد

واشنگتن ـ خبرگزاری‌فرانسه جیمی کارتر رئیس جمهوری آمریکا « پال‌واکر» معاون پیشین‌خزانه‌داری را به ریاست شورای پولی (ذخیره فدرال) آمریکا تعیین کرد .

پلواکر پس از آنکه انتصابش به تایید مجلس سنا برسد جانشین ویلیام میلر که بجای « مایکل بلومنتال» به وزارت خزانه داری برگزیده شده خواهد شد .

جیمی‌کارتر همچنین هادلی دونووان مسئول سابق انتشارات گروه تایم را بسمت مشاور سیاست داخلی و خارجی‌کاخ‌سفیدانتخاب‌کرد.

کمك هزینه دانشجویان مقیم خارج قطع میشود

استکهلم ـ خبرگزاری فرانسه ـ امیر انتظام سفیر تازه ایران در استکهلم اظهار داشت که کمك‌مالی تهران به کلیه دانشجویان ایرانی‌در خارج قطع‌خواهد شد .

وی توضیح داد که دانشجویان ایرانی در کشور های شمال اروپا قبل از دیگران از این «کمك خرج» محروم خواهند شد و پس‌از آن نوبت به دانشجویان ایرانی در دیگر کشورهای اروپائی خواهد رسیدو در آخرین مرحله دانشجویانی که در امریکا بسر می برند از دریافت کمك‌هزینه تحصیلی محروم خواهند شد .

امیر انتظام توضیح داد که در حال حاضر بین٥٤۰ هزار تا ششصد هزار دانشجوی ایرانی‌در خارج تحصیل می‌کنند که فقط عده کمی از آنها از کمك هزینه دولت برخوردار بوده‌اند .

امیر انتظام گفت دانشجویانی که از بنیاد پهلوی (سابق) کمك هزینه تحصیلی دریافت می‌کردند. مجبور بودند برای ساواك خبر چینی کنندو یا روش مساعدی نسبت‌به رژیم سلطنتی پیش بگیرند باید دانست که قبلابسیاری از دانشجویان که از کمك هزینه دولت محروم بودند به نحوه تقسیم کمك‌هزینه و تبعیضهائی که در این مورد وجود داشت‌اعتراض می‌کردند .

اظهارات دکتر شریعتمداری

دکتر علی شریعتمداری وزیر فرهنگ و آموزش‌عالی صبح امروز در یک گفتگوی تلفنی با اطلاعات در این مورد اظهار داشت‌قطع‌کمك هزینه فقط شامل کسانی می‌شود که درگذشته بدون دلیل وصلاحیت علمی‌وبدون واقعا اشتغال به تحصیل داشته باشند این پول را دریافت می‌کرده‌اند . وی افزود : افرادی که واقعابه تحصیل اشتغال دارند و گزارش تحصیلی خود رازن ارسال میدارند همچنان‌ازاین بورس ها استفاده خواهند نمود . وزیر فرهنگ و آموزش عالی اعلام نمود بررسی بورس دانشجویان ایرانی در خارج مدتی است بوسیله وابسته های‌فرهنگی ایران در سفارتخانه ها آغاز شده‌وبراساس گزارش هایی که این گروه ها تهیه نموده‌اند تاکنون که تعدادی از بورس های داده شده‌لغو گشته است .

یادبود یك شهید

مجاهدین راه حق اعلام کردند بمناسبت سالگرد شهادت «مهین خسروی» عضو سازمان مجاهدین‌راه حق روز یکشنبه ۷ مرداد ماه ، مراسمی برمزارش‌در بهشت زهرا ، قطعه ١٤ـاز ساعت ٥ تا ۷ بعداز ظهر، برپا خواهد شد .

مراسم مشابهی نیز در منزل آن شهید واقع در دریان‌نو ، خیابان اول ، جنب مدرسه خوشه های فرد ، پلاك ۸ برقرار خواهد بود.

اسامی کاندیداهای گروهها و جمعیت‌های سیاسی

دیروز اسامی گروههائی از کاندیدا های احزاب ، جمعیت ها و گروههای سیاسی را منعکس کردیم.

در شماره امروز بخش دیگری از اسامی کاندیداهائی که‌تاکنون بدست ما رسیده است از نظرتان می‌گذرد:

حزب جمهوری خلق مسلمان

تهران :

آیت‌اله دکتر حاج شیخ مهدی حائری یزدی ، جناب آقای استاد صدرالدین بلاغی، جناب آقای دکتر علی گزاده غفوری، جناب آقای حسن نزیه، جناب آقای حسن صدر ، جناب آقای نصرت‌اله امینی، جناب آقای عبدالکریم لاهیجی، جناب آقای‌دکترمحمد علی مولوی،جناب آقای دکتر محمود عنایت، جناب آقای دکتر رحیم عابدی.

استان مرکزی

حجت‌الاسلام و المسلمین سید موسی شبیری زنجانی، حجت‌الاسلام حاج محمد امامی کاشانی.

استان فارس

حجت‌الاسلام و المسلمین حاج شیخ مجدالدین محلاتی، جناب آقای محمد ناصر قشقائی، جناب آقای دکتر فضل‌اله فال‌اسیری. حجت‌الاسلام و المسلمین جناب آقای سید حسین‌آیت‌الهی.

استان گیلان

جناب آقای میرخلیل نقوی، جناب آقای دکتر تائب، جناب آقای ابراهیم فخرائی.

استان مازندران

حجت‌الاسلام حاج سید محمد رئیسی، حجت‌الاسلام صبوری اردبیلی. جناب آقای دکترسید عی طبری‌پور

استان کرمانشاهان

جناب آقای دکتر کریم سنجابی، جناب آقای دکتر عبدالمجید جلیلی.

استان خراسان

آیت‌الله شیخ حسین وحید خراسانی ، حجت‌الاسلام و المسلمین حاج میرزا جواد طهرانی، حجت‌الاسلام حاج میرزا علی فلسفی، دکتر فاضل بخششی، حجت‌الاسلام و المسلمن حاج شیخ حسینعلی مروارید، حجت‌الاسلام حاج شیخ مهدی نوغانی ، جناب آقای دکتر محمود روحانی.

استان لرستان

آیت‌اله جناب‌آقای حاج سید محمد بروجردی، جناب آقای مهندس امیر حسین تاجبخش.

استان چهارمحال بختیاری

جناب آقای دکتر احمد نوربخش.

استان خوزستان

آیت‌اله جناب آقای سید اسماعیل مرعشی ، آیت‌اله سید جواد مروج، حجت‌الاسلام‌جناب آقای شیخ ابوالقاسم انصاری. جناب آقای دکتر مواساتی.

استان همدان

حجت‌الاسلام جناب آقای سید محمد میرشاه ولد ، جناب آقای فرخ دفتری.

استان زنجان

آیت‌اله سید هاشم موسوی، حجت‌الاسلام سید عباس ابوترابی.

استان آذربایجان‌شرقی

آیت‌اله حاج سید محمد علی انگجی، آیت‌اله حاج شیخ جعفر اشراقی، استاد علامه جناب آقای حاج‌شیخ جعفر سبحانی، جناب آقای دکتر احمد علیزاده خوئی، جناب‌آقای مهندس رحمت‌اله مقدم مراغه‌ای، جناب آقای دکتر ابوالفتح ابوالفتحی.

استان آذربایجان غربی

آیت‌اله شیخ محمد فوزی، حجت‌الاسلام و المسلمین جناب‌آقای سید جعفر مرقاتی، حجت‌الاسلام و المسلمین‌جناب آقای حاج شیخ حبیب‌مقدس.

استان کردستان

جناب آقای دکتر مظفر پرتوی‌ماه، جناب آقای دکتر سیدالشهدائی.

فدائیان اسلام

«وفاداران شهید نواب صفوی» : بفرمان وظیفه‌ای که برای ساختن ایرانی آباد در سایه تعالیم عالیه قرآن و برای بهره برداری از ثمرات انقلاب اصیل اسلامی به همه خواهران و برادران در تهران توصیه میکند چهره های پاک و شناخته شده را به مجلس خبرگان بفرستند. ضمنا همه برادران و خواهران ما در سراسرایران برای‌معرفی افراد صالح محلی اقدام نمایند .

۱ـ آیت‌الله حاج شیخ مرتضی حائری ۲ـ آیت‌اللهحاج شیخ باقر آشتیانی ۳ـ حجت‌الاسلام حاج شیخ محمد رضا مهدوی کنی ٤ـ دکتر سیدابوالحسن بنی صدر ٥ـحجت‌الاسلام حاج شیخ محمد امامی کاشانی ۷ـدکتر جوادباهنر ۸ـ دکتر عباس شیبانی ۹ـ مهندس کاظم زرین بخش ۱۰ـ محمد مهدی عبدخدائی .

بنیاد اسلامی نصر و فتح

تهران : ۱ـ آیت‌الله حاج میرزاباقر آشتیانی ، ۲ـ استاد ابوالحسن بنی‌صدر ۳ـ دکتر سید محمد بهشتی ٤ـ حجت‌الاسلام دکتر علی گلزاده غفوری ٥ـ دکتر محمود هنجی. کاندیداهای شهرستان ها بعدا اعلام میگردد.

حزب توده ایران

کمیته مرکزی حزب توده ایران ضمن اعلام اسامی کاندیداهای حزب توده برای مجلس خبرگان(دیروز در اطلاعات درج شد) خاطرنشان کرده است: « حزب توده ایران نامزد های خود را برای برخی نقاط دیگر نیز بزودی اعلام خواهد کرد ، علاوه براین ،پس از آنکه همه احزاب، سازمان ها و گروه های سیاسی نامزد های خود را اعلام کردند ، حزب توده ایران از نامزد هائی که مشی سیاسی آنها در دفاع از دستاورد های انقلاب بزرگ مردم ایران‌و گسترش آن به مشی سیاسی حزب توده ایران نزدیک باشد پشتیبانی خواهد کرد . اسامی کاندیداهای جدید حزب‌توده ایران عبارت است از : تهران :۱ـ مریم فیروز خوزستان: ۱ـ بارون‌کارآمد. اصفهان : ۱ـ دکتر آذر ۲ـ فلامرضا روحانی شهرکی .

جنبش معلمین مسلمان

تهران :۱ـ آیت‌الله طالقانی ۲ـ دکتر حبیب‌الله پیمان ۳ـ دکتر علی اصغر حاج سید جوادی ٤ـ دکتر طاهرمصفار زاده ٥ـ حجت‌الاسلام دکتر علی غفوری ٥ـ دکتر ناصر کاتوزیان ٦ـ دکتر عبدالکریم لاهیجی .

جنبش معلمین مسلمان همچنین خواسته است که از دخالت افراد غیر مسئول در انتخابات جلوگیری شود و ترتیبی فراهم گردد که احزاب و سازمان ها و نیرو هابطور مساوی از وسائل ارتباط جمعی (رادیو و تلویزیون)برای تبلیغات انتخاباتی خود استفاده نمایند .

انجمن دانشجویان مسلمان

انجمن های دانشجویان مسلمان دانشگاه های‌صنعتی شریف ، تهران ، علم و صنعت ،تربیت معلم و مهدی‌رضائی علاوه بر تائید کاندیداهای (سازمان مجاهدین خلق،جنبش مسلمانان مبارز ، جنبش انقلابی مردم مسلمان ایران« جاما» گروه سیاسی جنبش و سازمان اسلامی شورا) متذکر شده‌اند : ما نیز بنا به رسالت مکتبی و انقلابی خویش‌از مقامات مسئول مصرانه انتظار داریم ، رادیو و تلویزیون و دیگر امکانات ارتباط جمعی را به عنوان ارگان های بیطرف در جریان مبارزات انتخاباتی‌بصورتی عادلانه‌در اختیار همه گروه های شرکت کننده قرار دهند .

دفتر تشکل دانشجویان دانشگاه ملی

آیت‌الله طالقانی‌ـ دکتر علی غفوری‌ـ استاد ابوالحسن بنی‌صدرـ دکتر حبیب‌اله پیمان‌ـ استاد جلال گنجه‌ای‌ـ بانو اعظم طالقانی‌ـ مسعود رجوی‌ـ مهندس سحابی‌ـ دکتر حسن حبیبی‌ـ دکتر علی اصغر حاج سید جوادی.

مدرسین و روحانیون حوزه علمیه تهران

۱ـ آیت‌الله میرزا باقر آشتیانی ۲ـ آیت‌الله علامه نوری ۳ـ آیت‌الله سید محمد مهدی خلخالی ٤ـ آیت‌الله محمد علی سبط ٥ـ آیت‌الله سعید ٦ـ حجت‌الاسلام‌آقای فلسفی ۷ـ حجت‌الاسلام استاد مهدی حائری یزدی ۸ـ حجت‌الاسلام علی گلزاده‌غفوری ۹ـ حجت‌الاسلام هاشمی رفسنجانی ۱۰ـ استاد ابوالحسن بنی‌صدر .

نهضت زنان مسلمان

۱ـ آیت‌الله سید محمود طالقانی ۲ـ آیت‌الله منتظری ۳ـ آیت‌الله سید محمد بهشتی ٤ـ حجت‌الاسلام امامی کاشانی ٥ـ حجت‌الاسلام محمد مجتهدی شبستری ٦ـ دکتر ابوالحسن بنی‌صدر ۷ـ دکتر علی غفوری ۸ـ دکتر حسن حبیبی ۹ـ دکتر عباس شیبانی ۱۰ـ دکتر صادق طباطبائی ۱۱ـ دکتر ابوالفضل عزتی ۱۲ـ دکتر ابراهیم یزدی ۱۳ـ حبیب‌اللهعسگر اولادی ـ خراسان: ۱ـ محمد رضا حکیمی ۲ـ آیت‌الله سید علی خامنه‌ای ۳ـ آیت‌الله شیخ علی تهرانی ٤ـ استاد محمد تقی شریعتی ٥ ـ عباسعلی محمودی.آذربایجان: ۱ـ حجت‌الاسلام‌موسوی اردبیلی۲ـ حجت‌الاسلام‌محمدتقی‌جعفری ۳ـ حجت‌الاسلام علی مشکینی .

خوزستان : ۱ـ سید محمد کیاوش. بوشهر: ۱ـ محمد مهدی جعفری.کرمان ۱ـ محمدجواد حجتی‌کرمانی ۲ـ مرتضی فهیم کرمانی ۳ـ دکتر جواد باهنر. شیراز : عبدالرحیم ربانی شیرازی. گیلان: ۱ـ حجت‌الاسلام‌حسن لاهوتی ۲ـ حجت‌الاسلام زین‌العابدین قربانی. سمنان : ۱ـ شیخ ابو القاسم خزعلی ۲ـ دکتر حسن روحانی . همدان: ۱ـ دکتر محمدمفتح. یزد: ۱ـ آیت‌الله صدوقی. مازندران: ۱ـ سید عبدالکریم هاشمی‌نژاد. اصفهان: ۱ـ دکتر حسن آیت ۲ ـ دکتر علی اکبر درویش ۳ـ دکتر فضل‌الله صلواتی .

سازمان توحیدی مالك اشتر :

استان مرکز: آیت‌الله منتظری. استان خراسان : ۱ـ آیت‌اللهحاج‌شیخ ابو الحسن‌شیرازی ۲ـ حجت‌الاسلام سید علی خامنه‌ای. ۳ـ استاد محمد تقی شریعتی. استان اصفهان: آیت‌الله حاج حسین خادمی ۲ـ آیت‌الله حاج جلال طاهری ۳ـ دکتر حسن آیت. یزد: آیت‌اللهصدوقی. شیراز: ۱ـ آیت‌الله دستغیب ۲ـ آیت‌الله مکارم‌شیرازی. ۳ـ حجت‌الاسلام عبدالرحیم ربانی ٤ـ حجت‌الاسلام سید منیرالدین حسینی. کرمانشاهان: ۱ـ حجت‌الاسلام شیخ محمد یزدی ۲ـ حجت‌الاسلام حاج مجتبی حاج آخوند مازندران: ۱ـ حجت‌الاسلام حاج شیخ عبداله جوادی ۲ـ حجت‌الاسلام سید ضیاءالدین روحانی. بوشهر: ۱ـ حجت‌الاسلام محمد حسن‌نبوی.کرمان: ۱ـ حجت‌الاسلام دکتر جواد باهنر ۲ـ حجت‌الاسلام محمد جواد حجتی همدان: ۱ـ آیت‌الله مدنی ۲ـ آقای سید کاظم اکرمی . آذربایان: ۱ـ آیت‌الله حاج سیدمحمد علی قاضی‌طباطبائی ۲ـ آیت‌الله حاج میرزا علی مشگینی. خوزستان : ۱ ـ حجت‌الاسلام سید محمد علی موسوی جزایری ۲ ـ حجت‌الاسلام شیخ محمد کرمی ۳ـ حجت‌الاسلام شیخ غلامحسین جمعی ٤ـ آقای دکتر حامد کریمی. سیستان و بلوچستان : ۱ـ حضرت مولوی عبدالعزیز ۲ـ حجت الاسلام سید محمد تقی حسینی. گیلان: ۱ـ حجت‌الاسلام حاج شیخ محمد محمدی گیلانی ۲ـ آقای دکتر ضیائی ارومیه: ۱ـ حجت‌الاسلام سید علی‌اکبر قریشی. زنجان: ۱ـ حجت‌الاسلام حاج سید عباس ابوترابی.

حزب ملت ایران

استان تهران : آقای دکتر بهروز برومند ـ خسرو سیف ـ علی‌صدری ـ اسمعیل فاضل‌پور ـ منوچهرمسعودی استان خراسان: آقای محمود اردکانیان ـ آقای حسنعلی صارم کلالی. استان آذربایجانشرقی: آقای جوادخلخالی عضو فراکسیون نهضت ملی دردوره ۱۷ مجلس‌شورای ملی. استان خوزستان: آقای خسرو پناهی ـ غلامحسین دهدشتی. استان اصفهان : آقای دکتر احمد قیصری ـ مهندس احمد یراقی. استان‌فارس ـ حضرت حجت‌الاسلام و المسلمین آقای‌سیدحسین آیت‌الهی ـ آقای‌خسروقشقائی عضو فراکسیون نهضت ملی در دوره ۱۷ مجلس‌شورای ملی ـ دکتر صدرالدین محلاتی. استان مازندران: حضرت حجت‌الاسلام و المسلمین حاج شیخ علی اکبر ناطق‌نوری ـ علی اصغر بهنام. آذربایجانغربی حجت‌الاسلام ملارحیم عباسی ـ کاکا رحیم خرازی. استان گیلان: آقای‌خلیل خلیل‌پور ـ مهندس شمس‌الدین غروی ـ عضو فراکسیون نهضت ملی در دوره ۱۷ مجلس شورای ملی . استان کرمانشاهان: آقای محمد رضا اقبال ـ عضو فراکسیون نهضت ملی در دوره ۱۷ مجلس شورای ملی . استان زنجان: آقای دکتر نصر تکمیل همیون. استان لرستان: آقای خسرو خسروی. استان بوشهر: آقای محمدرضا ایرانی. استان چهارمحال بختیاری: آقای عباس‌موگوئی بختیاری .

لیست کامل کاندیداهای جبهه ملی

تهران : دکتر کریم سنجابی ، ابراهیم کریم‌آبادی، مهندس کاظم حسیبی ، دکتر مهدی آذر ، نصرت‌الله امینی.

آذربایجان شرقی : آیت‌الله حاج میرزا محمدعلی انگجی ، اصغر پارسا ، ملك قاسمی ، جلال‌غنی‌زاده ، آذربایجان غربی : مهندس فروردین .

خراسان : آقای طاهر احمدزاده ، ابوالفضل قاسمی.

فارس : آقای حبیب‌الله ذوالقدر ، خسرو قشقائی ، صادق سرفراز .

گیلان : مهندس کردستانی ، مهرداد ارفع‌زاده ، ناصرالدین موسوی .

کرمان : آقای شاپوری .

اصفهان : دکتر عبدالکریم انواری ، ادیب برومند، کاظم آل‌رسول .

کرمانشاه : محمد رضا اقبال ، علی‌اشرف‌منوچهری، مهندس محمد توسلی .

مازندران : دکتر یوسف جلالی موسوی .

ایلام : محمد کاظم سلیمان نژاد .

خوزستان : دکتر محمد رضا راشد .

خرم‌آباد : محمد پور سرتیپ .

نهضت رادیکال ایران :

تهران ۱ـ دکتر رحیم عابدی ۲ـ حسن نزیه ۳ـ خلیل رضائی ٤ـ مصطفی رحیمی٥ـ غلامرضا مرتضوی٦ـ سیمین دانشور ۷ـ ناصر پاکدامن ۸ـ نقی مکی‌نژاد . استان مرکز : ۱ـ دکتر فرج‌الله‌ناصری ،استان‌مازندران: ۱ـ دکتر سید صالح بنافتی ، استان اصفهان : ابوالفتح شهشهانی (دادستان تهران) .

● چون دیروز در لیست اسامی کاندیدا های نهضت رادیکال اشتباهی رخ‌داده بود ، به درج‌مجدد آن مبادرت کردیم .

حزب کارگران سوسیالیست

تهران : ۱ـبابك زهرائی ۲ـ محمد رضاامیراصلانی ۳ـ هژبر خسروی ٤ـ صدیقه نبوی ٥ـ سیمین موحد ولیخانی ٦ـ دکتر عباد محمودیان . تبریز :۱ـدکترمحمود صیرفی‌زاده ۲ـ اشرف منصوبی‌وند .گیلان: ۱ـهوشنك سپهری ۲ـ جلیل وطن‌دوست . اصفهان : ۱ـ شهره امین ۲ـ نوریك آغازاریان ۳ـ نورالله فرزان . خوزستان . ۱ـ حمید شهرابی ۲ـ مهسا هاشمی ۳ـ مهندس مصطفی گمرك‌زاده .

جمعیت عدالت :

تهران : ـ۱ هادی سودبخش ۲ـ محمد گوهری . اصفهان: ۱ـ اصغر تفنگسازی .آذربایجان : مهندس باقر مرتضوی خسرو شاهی .

سازمان اتحاد مبارزه ... در راه ایجاد حزب طبقه کارگر تهران : مجید زربخش .

ائتلاف با ۹ حزب

باائتلاف حزب جمهوری اسلامی باچند گروه و سازمان سیاسی دیگر تغییراتی در نامزدهای انتخاباتی این‌حزب وگروههای موتلفه بوجود آمد. حزب‌جمهوری اسلامی باجامعه روحانیت مبارز تهران، مدرسین حوزه علمیه قم، سازمان مجاهدین انقلاب‌اسلامی،سپاه‌پاسداران انقلاب اسلامی، انجمن اسلامی معلمان ایران، سازمان فجر اسلامی، گروه انقلابی ابوذر اتحادیه انجمن‌های اسلامی شهر ری وجنبش مسلمانان پیشگام ائتلاف‌کرده و مشترکا نامزدهای جدید انتخاباتی خود را برای‌مجلس خبرنگان بشرح زیر معرفی کردند .

تهران: آیت‌الله حسینعلی منتظری‌ـ آیت‌الله سید محمود طالقانی ـ حجت الاسلام دکتر محمد بهشتی ـ حجت‌الاسلام موسوی اردبیلی‌ـ حجت‌الاسلام دکتر علی گلزاده غفوری‌ـ استاد دکتر ابوالحسن بنی‌صدرـ دکتر عباس‌شیبانی‌ـ محمد علی عرب (کارگر)ـ مهندس‌عزت‌الله سحابی‌ـ خانم منیره گرجی. استان مرکزی: آیت‌اللهحاج آقا مرتضی حائری‌ـ حجت‌الاسلام لطف‌الله صافی. استان اصفهان: آیت‌الله حاج آقا حسین خادمی‌ـ حجت‌الاسلام حاج سیدجمال‌الدین طاهری‌ـ آقای سید علی‌اکبرپورش ـ دکتر سید حسین آیت. استان آذربایجان شرقی : آیت‌الله حاج میرزا علی مشکینی ـ حجت‌الاسلام سید ابوالفضل موسوی‌ـ حجت‌الاسلام جعفر سحابی ـ آقای دکتر نیشابوری‌ـ آقای دکتر گلابی ـ آقای مهندس‌محمد علی سادات . آذربایجان غربی: حجت‌الاسلام سید علی اکبر قریشی. استان ایلام: آقای دکتر غلامعلی حیدری. استان بوشهر: آقای نبوی. استان هرمزگان: آقای‌عباس زائری آقای ضیائی. استان چهارمحال بختیاری: دکتر سید احمد نوربخش استان خوزستان : حجت‌الاسلام شیخ محمد کرمی‌ـ حجت‌الاسلام حاج سید محمد علی موسوی جزایری‌ـ آقای مروج‌ـ آقای کیاوش .

استان خراسان : حجت‌الاسلام شیخ ابو الحسن شیرازی‌ـ استادمحمد تقی‌شریعتی مزینانی‌ـ حجت‌الاسلام سید محمد خامنه‌ای‌ـ حجت‌الاسلام حاج میرزا جواد تهرانی‌ـ استاد جلال‌الدین فارسی‌ـ دکترمحمودروحانی.

استان