سال سی‌وپنجم ـ شماره ۱۰۴۵۲ دوشنبه پانزدهم اسفندماه ۱۳۳۹ تکشماره ۳ ریال

اطلاعات

درپایان یك مسافرت تاریخی

امروز ملکه انگلیس ایران را ترك کرد

۲۸ صفحه

ملکه الیزابت: خاطرات این‌مسافرت را هرگز از یاد نخواهم برد

شاهنشاه وعلیاحضرت الیزابت دوم، ملکه انگلستان در میهمانی شام دیشب دولت درکاخ وزارت امور خارجه

ملکه‌انگلستان دیروز بادقت و اعجاب فراوان‌ویرانه‌های تخت‌جمشید، کاخ پادشاهان ایران باستان رامورد بازدید قرار دادند.
آقای‌مصطفوی مدیر کل سابق باستان شناسی درهر موردبرای علیاحضرت الیزابت دقیقا توضیح‌میدهد.

■ اتباع انگلستان و کشور های مشترك‌المنافع مقیم ایران امروز بحضور ملکه انگلستان بار یافتند

علیاحضرت الیزابت دوم از تهران رهسپار لندن شدند

بقیه در صفحه بیست‌وپنجم

خاطراتی که همراه میبرند

سرمقاله درصفحه دوم چاپ شده است

دنباله خاطرات شاهنشاه: ماموریت برای‌وطنم

روابط ما با شرکت نفت همیشه طبق دلخواه نبوده است

- در قرار داد ۱۹۳۳ با شرکت نفت مدت امتیاز تا سال ۱۹۳۳ تمدید گردیدو این نکته مایه تاسف بود
- پدرم اصرارداشت‌که پالایشگاه کرمانشاه با ظرفیت ۱۰۰٫۰۰۰ تن در سال ایجاد شود ولی شرکت با ساختن تصفیه خانه‌ئی باین‌ظرفیت‌مخالفت میکرد
- امروز مصرف داخلی نفت ما به سه میلیون تن در سال بالغ گردیده است

بقیه در صفحه بیست و هفتم

اولین‌شب قدر

ضربت خوردن علی علیه‌السلام

علی علیه‌السلام بزرگترین سردار لایق و مروج شریعت اسلام‌و فاتح‌وغزاوات‌سهمگین نبی‌اکرم، امشب هنگام سحر در محراب عبادت بدست‌شقی ترین افراد قوم عرب بعلت اجرای عدالت و بکاربردن‌آئین تقوا و نصفت با شمشیر زهر آلود ضربت خورد.

وجود مقدس علی‌علیه‌السلام در تاریخ ادیان و شرایع‌جهان ودر فهرست پیشوایان دین اسلام از فاضل ترین ومتقی ترین و شجاع ترین اشخاصی است که نام وی با سطور زرین‌برای‌همیشه در پیشانی کتیبه روزگار ثبت شده است.

عدالت و تقوای علی هنگام زندگی عادی و در موقعی‌که به مسندامپراطوری بزرك‌اسلام تکیه زده بود بی نظیروتقلید آن‌برای دیگران غیر ممکن و محال می نمود. علاوه‌براین وی دارای منطقی شیوا و نطقی سحرآسا بود وخطابه های معجز بیان این شخص بزرك که بنام نهج‌البلاغه جمع آوری شده بعد از قرآن‌کریم مقدس ترین کلمات‌قابل‌احترام وتوجه تلقی شده که درعین فصاحت‌و بلاغت لفظی بهترین دستور زندگی برای رفاه و آسایش و صلح‌و سلم‌مردمان جهان بشمار می آید.

امشب با رو آوردن این مصیبت بزرك به عالم اسلام مصادف با اولین شب های عظیم قدر می باشد که برای عبادت و راز و نیاز به درگاه خدایتعالی و استغفار ازگناهان گذشته و رسیدن به آمال وامیدهای آینده مسلمانان و معتقدین در مساجد و اماکن متبرکه اجتماعات عظیم‌تشکیل داده و این مراسم با شکوه را با خلوص دل و صفای‌ضمیر انجام می دهند.

ما در این شب قدر که قلوب مسلمانان در اثر این ضایعه عظیم جریحه دار می باشد و برای تقرب بذات پروردگار دلها متوجه آستان الهی است و از روح بزرك‌و عالیقدر علی علیه‌السلام همت خواسته استمداد می‌طلبیم که مسلمانان جهان بخصوص برادران ایرانی ما در زندگی مادی و معنوی به هدف عالی و مقصود نهائی در بهبودامور دنیا و آخرت خود برسندو طاعات و عبادات آن هادراین لیالی و ایام ماه‌مبارك رمضان مقبول درگاه احدیت قرار گیرد.

صدری متهم بقتل دکتر صفدری

وسرگذشت ۱۴۰ روز سرگردانی وفرار

صدری پس از قتل‌از ایران خارج شد ـ بعد از ورود بایران دستگیر و زندانی گردید اماپس ازده روز آزاد گردید

چگونه مخفی شده بود؟ ـ درکجا بسر میبرد؟ ـ بکدام نقطه فرار کرد؟

در صفحه ۳۶

ازابتدای سال آینده

وارد کردن تمام کالاها بابرات وصولی ممکن نیست

بطوریکه دیروز باطلاع خوانندگان رسید برای آنکه واردات کالا های مختلف خارجی باز هم محدود تر شود بانك مرکزی مقررات خاصی وضع کرد که بموجب آن تسهیلات بانکی فقط شامل کالا های خیلی ـ ضروری شد و واردات کالا های ضروری‌موکول‌باین گردید که حد ـ اقل چهل‌در صدسپرده برای گشایش اعتبار اسنادی ببانك پرداخت شود. واردات بقیه کالا ها با گشایش اعتبار اسنادی و پرداخت هفتاد در صدسپرده‌برای‌گشایش‌اعتبارامکان‌پذیر خواهد بود.

امروز یکی از بازرگانان معروف بازار در مورد تصمیم اخیر شورای پول و اعتبار بخبرنگار ما گفت: تصمیم شورا بموقع گرفته شد چون از یك طرف بازرگانان میتوانند وضع معاملات خود را از اول سال آینده بر اساس آن تنظیم کنند و از طرف دیگر کسانی که امکانات سرمایه و اعتبار شان ایجاب نمیکند که هفتاد در صد سپرده بپردازند خود بخود از سفارش صرف نظر میکنند.

صورت های ضمیمه دستورشورای پول و اعتبار که برای اجرا به همه بانکها ابلاغ گردیده در صفحه هشتم و بیست و یکم چاپ شده است.

بدنبال اعلام آمادگی مجلس شورایملی وعرض خطابه جوابیه بحضور شاهنشاه:

دولت روزشنبه استعفا میکند

مهندس شریف امامی مجددا مامور تشکیل کابینه‌جدیدخواهدشد

انتخابات هیئت رئیسه مجلس شورای ملی روز گذشته انجام گرفت و هیئت رئیسه سال اول‌از دوره چهارساله مجلس شورای‌ملی برگزیده شدند.

همانطور که خوانندگان گرامی استحضار دارند هرساله انتخابات هیئت رئیسه تجدید میشودو درسال آینده همین موقع تجدید انتخابات هیئت رئیسه بعمل خواهد آمد.

بقیه در صفحه بیست و هفتم

باتغییر نرخ مارك آلمان

بهای کالاهای صادراتی ایران درآلمان کاهش یافت

مخارج محصلین وتجار ایرانی مقیم آلمان پنج درصد افزایش یافت

امروز نیز بانك ملی ایران از فروش مارك آلمان خودداری می کرد. بانك ملی به ۲۲ شعبه خود در شهرستانها که ارز میفروشند نیز دیروز تلگرافی اطلاع داده بود که‌از فروش مارك تااطلاع ثانوی خودداری کنند و بنابراین امروزدر شهرستانها نیز مارك به‌کسی‌فروخته نمیشد.

امروز عده‌ای از اولیای محصلین که درآلمان غربی تحصیل‌میکنند مدتی در مقابل باجه فروش ارزبانك ملی انتظار میکشیدند که شایدنرخ جدید مارك رسما از طرف بانك‌ملی اعلام و فروش مارك شروع شودولی مقامات بانك ملی اطلاع دادندامروز

بقیه در صفحه بیست‌وپنجم

فقط میزهای فلزی ریالکو راحت، زیبا و بادوام است

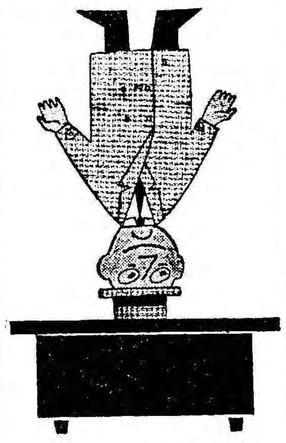

آ ـ ۴۶۵۰۴

افتتاح شعبه جدید بانك سپه

شعبه بانك سپه در شهرستان بندر بوشهر افتتاح و برای مراجعات امور بانکی مشتریان محترم آماده میباشد. بانك‌سپه

۱ـ۳ آ ـ ۴۶۵۸۴

چای جهان

۲۸۳ ۱۵۱

اداره‌مرکزی بانك‌تهران

به انتهای شمالی فیشرآباد خیابان نیکو شماره ۵ انتقال یافته است

شماره تلفنهای اداره مرکزی بانك بشرح زیراست:

۴۸۵۸۵ ـ ۶۱۲۲۸ ـ ۶۱۲۲۹

درترکیه

عده زیادی بعلت فعالیت برضد دولت گورسل بازداشت شدند

درصفحه ۳

پیروزی مردم شرافتمند شهرستان نطنز وجوشقان درانتخاب

علی اخوان

نماینده حقیقی و محلی خودحتمی است

۴۶۳۰۲

نامه شورای عالی اصناف

جناب آقای فرود شهردار محترم تهران

هنگامی‌که بناباامرشاهنشاه معظم جنابعالی

بقیه درصفحه‌هشتم

چکهای عیدی در بانك سپه

بانك سپه برای کسانی که هنگام تحویل سال و عید سعید نوروز بخواهند بر اساس سنت ملی و اجتماعی به خویشان‌وبستگان ودوستان خویش عیدی بدهند چکهای مخصوص یك برگی به ضمیمه کارت تبریك خصوصی تهیه نموده‌است.

مشتریان محترم می‌توانند از بیستم اسفند ماه در باجه های شعبه مرکزی و بازار وسبزه میدان چکهای زیبای عیدی را بهر مبلغ که بخواهند مورد استفاده قرار دهند. بانك سپه

مهمانخانه‌های بنیاد پهلوی مژده میدهد

بمنظور استراحت و رفع خستگی و استفاده‌شمااز هوای لطیف و محیط آرام فرح بخش اداره‌مهمانخانه های بنیاد پهلوی از تاریخ سه شنبه شانزدهم اسفندالی ۱۹ اسفند ۱۳۳۹ بمدت چهار روز درمهمانخانه‌های (کچسر ـ چالوس ـ رامسر ـ بابلسر ـ بوعلی) استثناء پانسیون کامل صبحانه و نهار وشام و اطاق برای هر نفر در روز ۴۹۰ ریال محسوب مینماید. از این‌فرصت استفاده فرمائید وبرای رزرو اطاق باداره‌مهمانخانه‌های بنیاد پهلوی خیابان پاستور کاخ املاك مراجعه‌فرمائید. آ ـ ۴۵۴۸۲ ۳ـ۵

جریان روز

خاطراتی که همراه میبرند

چند دقیقه پس از نیمروز امروز علیاحضرت ملکه انگلیس و همسرشان باتفاق ندیمه‌ها و همراهان خاك ایران را بسوی لندن ترك نمودند .

ما یقین داریم خاطرهٔ پذیرائی پرشور ومحبت آمیز ملت ایران از علیا حضرت ملکه الیزابت بهترین ارمغانی باشدکه ملکه انگلستان همراه خود می‌برند .

همه‌جا مقدم مهمانان عالیقدر پادشاه ماباگرمی و مسرت استقبال گردیده و همه‌جا مردم احساسات بی‌شائبه‌ای نثار شاهنشاه وملکه ایران ومهمانان عظیم‌الشان ایران نمودند که شایان کمال توجه‌میباشد.

خبرنگاران مادر باره استقبال و پذیرائی‌های اصفهان وشیراز چنین گزارش میدهند :

«اتومبیل روباز سلطنتی در حالی که شاه ایران و ملکه انگلیس تبسم شیرینی برلبانشان نقش‌بسته بودوباحرکات سرودست‌باحساسات پرشور مردم پاکدل اصفهان و شیراز پاسخ میدادنددرخیابانهای اصفهان وشیرازبآهستگی حرکت میکرد ، جمعیت درخط سیربی حساب وکم سابقه بود، در بعضی خیابانها زمین از گل هائی که‌مردم بسوی شاهنشاه وملکه خود و میهمانان عالیقدرشان پرت‌میکردند پوشیده شده‌بود ،دراصفهان مردم پیاده روهاراگرفته بودند وراه وسط خیابان باز بودولی درشیراز جمعیت صفوف مامورین انتظامی راشکستند وداخل خیابانها شدند و دالانی برای عبور موکب ملوکانه بازنمودند ، فریاد خوش آمدید مردم شیراز در فضا طنین اندازبود،مردم سعی میکردند خودرا بشاه نزدیك کنند و دست‌ایشان را بوسه زنند واین کاردر خیابانهای شیراز خیلی تکرار شد ، احساسات عمومی بقدری جلب توجه‌میکرد که علیا حضرت ملکه الیزابت در توقف کوتاه خود درشیرازواصفهان چندبار فرمودند :این توجه‌و علاقه مردم مرا تحت تاثیرقرار دادو مراتب خوشوقتی خودرا بوسیله استانداران وشهرداران این دوشهر ابراز نمودند و علاوه‌کردند که‌این گرمی و محبت که‌من در ایران دیدم نشانهٔ بارزی است از احساسات پاك و علاقمندی ملت ایران بشاهنشاهی خود .

برای‌مردم جنوب این‌مسافرت تاریخی ،جلال وشکوه خاصی داشت، چه‌دراین سفر برای اولین‌باربدیدار علیاحضرت ملکه فرح‌نائل میشدند ودر طول تاریخ کهن‌ایران وانگلیس برای اولین‌بار بود دربارشاهنشاهی ایران از وارث تاج و تخت امپراطوری انگلیس که خاطرات بسیاری درفارس وبنادر داشتند بعنوان مهمان‌عالیقدری‌که به بازدید پادشاهشان آمده بودند پذیرائی میکرد وبدین سبب این واقعه تاریخی برای‌آنها شیرین ودلپذیر ونشانهٔ‌پیدایش ارتباطی دوستانه و عاری از شائبه میان دو ملتی که چهارصد سال مراوده داشته‌اند بود.لذت بخش و شعف‌انگیز بود واین آثار در قیافهٔ خندان و پرشور مردم بخوبی‌دیده میشد .»

***

ما اطمینان داریم که این مسافرت دربسط روابط دوستانه میان دومنت ایران وانگلیس تاثیر شایسته‌ای خواهد داشت ،هردوملت برمبنا واصول رعایت احترامات یکدیگر و حفظ حقوق متقابل قدم بتوسعهٔ مناسبات و علائق و پیوستگی های تاریخی ومعنوی خود پیش خواهند گذاشت .

آن خاطراتی که فارسی ها را رنج‌میداد و صفحاتی از تاریخ‌راسیاه میکرد، هرگز تکرار نخواهد شد و برعکس صفحه‌ای روشن ودرخشنده درمناسبات دو کشور گشوده شده و موجباتی امروز در روابط میان دومنت از جنبه‌های مختلف‌موجود میباشد که‌در پوتو آن مردم ایران وانگلیس میتوانند ازدوستی ومحبت موجود بهره‌مند شوندودرپیشرفت های فرهنگی‌و بازرگانی گام‌های وسیع بردارند .

خوشوقتی وافتخار مردم اصفهان وشیراز در تظاهرات وابراز احساسات دوستانه و صمیمانهٔ خودنشانه‌ای بوداز غرور ملی ومیهن دوستی ورسیدن بهدفی که‌در آن آینده‌درخشانی رامی‌بینند .

مااین مسافرت پر جلال وشکوه ملکه‌انگلستان رابایران که توام بابروز بهترین احساسات‌ملی‌ایرانیان بود مقدمه پیدایش ارتباط صمیمانه‌تری میان دومنت‌انگلیس وایران میدانیم ومراتب خرسندی وشعف خودرانسبت به این بازدید دوستانه ابرازمیداریم و آرزومی کنیم که‌مناسبات ماباکلیهٔ ملل جهان برپایه صداقت و صمیمیت و رعایت احترام متقابل ودرراه تامین صلح‌وسلامت گیتی وبرخورداری ازمواهب دوستی‌ملل استوار گردد .

خانواده های **عظیما ـ برزین ـ سرهنك پور ـساعتساز ـ مطیعی ـ ارم ـ دهش ـ نعیما ـ صدری**

با نهایت تاثر و تاسف در گذشت شادروان مرحوم **احمد عظیما** را باطلاع اقوام و دوستان میرساند ـ مجلس ختم مردانه صبح روز چهار شنبه ۱۷ اسفند از ساعت ۱۰ تا ۱۲ در مسجد ارك و ختم زنانه در همانروز از ساعت ۳ تا ۵ در منزل شخصی واقع در تهران پارس نرسیده به چهار راه سینما کوچه مهر داد رو بروی ۱۷ دستگاه بر گذار میگردد ضمنا مراسم روز هفتم سه بعد از ظهر روز جمعه ۱۹ اسفند در آرامگاه اختصاصی خاندان عظیما در امامزاده عبداله انجام میگردد محل اجتماع و پذیرائی از آقایان و خانم ها در مدخل امامزاده در مقبره خاندان فتوحی خواهد بود .

ابوالقاسم عظیما ـ غلامعلی عظیما ـ محترم عظیما ـ مهین عظیما ـ جهانگیر عظیما ـ سلطنت عظیما ـ شوکت عظیما ـ مهرالملوك عظیما ـ منوچهر عظیما ـ مهندس‌فریدون عظیما ـ دکتر س حشمت عظیما ـ مسعود برزین ـ عباسقلی سرهنك پور ـ عبدالعظیم عظیما ـ عبداله عظیما ـ مهندس هدایت‌اله عظیما ـفتح‌اله عظیما ـامیرسلیمان‌عظیما ـسرهنك محمودساعتساز ـحسین‌مطیعی ـسرهنك‌محمودارم ـ سرهنك اصغر نعیما ـ دهش ـ صدری آ ـ ۴۱۹۳۷

بعموم بازماندگان و خانواده محترم عظیما بویژه آقایان سرهنك پور و مسعود برزین مصیبت وارده راتسلیت‌میدهیم

خانواده های **دانشور ـ دانشفر ـ جواد زاده ـقلنج‌خانی ـ عظیمی ـ رفیعیان .**

با کمال تاسف در گذشت شادروان بیوك خان دانشور افسر ارتش را در تبریز باطلاع عموم‌آشنایان و دوستان می رساند مجلس ختم مردانه آنمرحوم روز سه شنبه ۱۶ اسفند ماه ۳۹ از ساعت ۳ الی ۵ بعد از ظهر در مسجد ارك و مجلس ختم زنانه ونك کوچه انصاری منزل جواد زاده بر گذارخواهد شد .

الاحقر سید علی اصغر خوئی ـ الاحقر سید هادی خسرو شاهی ـ الاحقر حاج سید مهدی انتجی ـ الاحقر سید ابراهیم علوی ـنصرت اله‌دانشور ـمهندس‌هوشنك دانشور ـ جمشید دانشور ـ حاج علی دانشفر ـ دکتر احمد دانشور ـ حاج تقی قلنج خانی ـ ابراهیم دانشفر ـ بیوك جواده زاده ـ سرگردعباس‌دانشور ـحسینقلی‌دانشور ـقلی‌دانشور ـسرگرد عباسقلی‌دانشور ـسرهنك‌جعفرقلی‌دانشور ـدکترحسن‌دانشور دکتر رفیعیان ـ ابراهیم جواد زاده ـ حسن جواد زاده ـسروان جواد دانشور ـ علیقلی دانشور ـ حیدر قلی دانشور ـ امیر عباس دانشور آ ـ ۴۱۹۵۵

بعموم‌بازماندگان آنمرحوم‌مصیبت وارده راتسلیت میدهیم

تشکر وامتنان

از دوستان وآشنایان گرامی که درمجلس ختم و مراسم هفته‌فقید سعیدآقای علی‌اکبرمعتمد (معتمددیوان)قدم‌رنجه فرموده وباما ابراز همدردی نموده‌اند کمال تشکر وامتنان رادارایم .

آ ـ ۴۲۰۱۳ **پازوکی ـ وکیلی**

خودآموز مصوّر جامع زبان عربی

برای استفاده عموم دانش پژوهان زبان عربی بویژه دانش آموزان دبیرستانها و دانشجویان دانشکده‌ها ودانش سراهای عالی مشتمل برکلیه قواعد صرف و نحووتمرینهای باترجمه قطعات واشعار لطیف وشواهد تجزیه و تحلیل‌شده بزبان فارسی تالیف احمد سپهر (خراسانی)

محل فروش کلیه‌کتابفروشیهای‌معتبر تهران‌وشهرستانها ناشر کتابفروشی فروغی تهران خیابان فردوسی مقابل خیابان‌ثبت اسناد بهاء درتمام کشور ۱۲۵ ریال

۱ـ۲ آ ـ ۴۶۲۳۲

چاپ سیزدهم

روس در نوین

آموزش وپرورش

تالیف

دکتر عیسی صدیق

با تجدید نظر در ششصد و هشت صفحه انتشار یافت .

بهاء در تمام کشور جلدی یکصد و بیست ریال

مرکز کل فروش تهران خیابان ناصر خسرو شرکت سهامی‌طبع کتاب شهرستانها نزد نمایندگان شرکت .

۱ـ۲ آ ـ ۴۵۸۴۴

جناب آقای دکتر اعتبار نماینده محترم مجلس شورای ملی

وظیفه خود میدانم از زحمات و مهارتی که جنابعالی در عمل‌جراحی ریهٔ‌خانم اینجانب مبذول فرموده و همچنین مراقبت دائمی که کارکنان بیمارستان سازمان برنامه نموده‌اند نهایت امتنان تشکر را بنمایم و بهموطنان عزیز خود توصیه نمایم از وجود چنین پزشك حاذق که افتخار کشور میباشد نهایت استفاده را بنمایند .

آ ـ ۴۱۹۵۹ **اصغر هاشمی کارمند سازمان برنامه**

بدینوسیله فوت ناگهانی مرحوم مغفور **حاج میرزا علی بنکدار تهرانی** که از محترمین تجار و اخیار و خدمتگذاران شریعت غرا بوده باطلاع رسانیده مجلس ترحیم روز چهار شنبه ۲۰ ماه صیام‌از ساعت ۹ الی ۱۱ صبح‌در مسجد مرحوم سید عزیزاله منعقد است **سید ابوالقاسم کاشانی**

خانواده های **بنکدار تهرانی ـ محمود بنکدار ـ حسن بنکدار ـ حسین بنکدار ـ محمد بنکدار ـعزیزی ـ خوزان ـ افجه‌ای ـخرمی ـ اخوان ـ محرابیان ـ آمیزش ـ طاهباز ـ اتفاق ـ بلور فروشان ـ مقیمی ـ اخگری ـ انیسی ـ کشاورزیان ـ نشاط ـویژه ـفرح بخش ـ ثابت ـ جاودان**

با نهایت تاسف و تاثر در گذشت‌ناگهانی مرحوم مغفور **حاج میرزا علی بنکدار تهرانی** بزرك‌خاندان بنکدار را باطلاع اقوام و دوستان رسانیده مجلس ترحیم مردانه و زنانه طبق وصیت فقید سعید در لیالی ۱۹ و ۲۰ شهر صیام از ساعت ۸ الی ۱۱ بعد از ظهر در منزل آنمرحوم واقع در سه راه بوذرجمهری کوچه سعدی بر قرار است

بمناسبت رحلت مرحوم مغفور خلد آشیان **حاجی میرزا علی بنکدار** مجلس ترحیمی از طرف هیئات حسینی و اصناف بازار از ساعت ۹ الی ۱۱ صبح روز چهار شنبه بیستم ماه مبارك رمضان در مسجد سید عزیزاله بر پا امید است با شرکت در ترحیم فقید سعید موجبات تسلی بازماندگان حاصل گردد **الحاج سید یحیی اسلامبولچی**

ضایعه اسفناك درگذشت مرحوم مغفور **حاجی‌میرزا علی بنکدار** را ببازماندگان آنمرحوم تسلیت عرض نموده جهت شادمانی روح فقید سعید مجلس ترحیمی از ساعت ۹ الی ۱۱ صبح روز چهار شنبه ۱۷ اسفند در مسجد سید عزیزاله منعقد است .

حاج سیف‌الاشراف افجه ـ حاج سید عباس افجه ـ حاج سید قاسم افجه ـ حاج سید غلامرضا افجه ـ حاج سیدمحمود افجه آ ـ ۴۱۹۹۵

بمناسبت فوت ناگهانی مرحوم **حاجی میرزا علی‌بنکدار طهرانی** مجلس ترحیمی روز چهار شنبه هفدهم اسفند از ساعت سه الی پنج بعد از ظهر در مسجد امامزاده زید بازار منعقد امید است مومنین با شرکت در مجلس مزبور روح‌آن مرحوم را شاد فرمایند .

احقر حاج سید مهدی کماری ـ محمد تقی اتفاق

دیروز مرد نیکوکاری که سراسر عمر خود رادرخدمت بمردم و دستگیری از ضعفا و در ماندگان صرف مینمود بعلت جراحات حاصله از یك تصادم شدید بدرود حیات گفت .

فقید سعید مرحوم حاجی میرزا علی بنکدار تهرانی‌تاجر معروف وواقف مسجدامامزاده زید(ع)واقع‌در بازار تهران‌می باشدکه‌خدمات دینی‌واجتماعی او از نظر عموم طبقات روحانیون و متدینین پوشیده نیست آنمرحوم در ترمیم‌و تعمیر مساجد مجاهدت میکردودرتشکیل مجالس عزاداری خامس آل عبا همواره پیشقدم بود و در مشروطیت ایران زحمات فراوان تحمل نمود ما مصیبت‌وارده را بخانواده بنکدار و دوستان آنمرحوم تسلیت گفته و برای فقید سعیدغفران‌وآمرزش‌ازدرگاه خدایتعالی مسئلت‌مینمائیم

برای جلوگیری قطعی ازابتلاء به :

بیماری فلج کودکان

دیفتری ـ کزاز ـ سیاه سرفه ـ آبله ـ حصبه

کودکان عزیزتان را دربخش واکسیناسیون پاستور

چهارراه دروازه دولت نبش روزولت شاهرضا

تلفن ۶۹۷۴۰ واکسینه ومصون نمائید .

معاینات کودکان توسط پزشك متخصص مجانی است

پذیرائی ۱۰ تا ۱۲ صبح و ۵ تا ۸ بعدازظهر

۲ـ۸ آ ـ ۳۸۶۲۲

بیماریهای آمیزشی ـ مجاری ادرار ـ سستی‌وناتوانی‌مردان

خیابان صفی‌علیشاه دکتر یحیی صدری

برنامه نوروز سینماهای

دنیا ـ امپایر ـ پلازا

بنام اهالی تهرون طرفداران خودم اخطار میکنم!

خواهشی که دارم امسال شب عید نباید پاتون

را از تهرون بیرون بگذارین چون دلم میخواد هیچ

شما بهترین فیلم منو به بینید

قفل بازکن

نورمن ویزدوم

چه بودم چه هستم چه خواهم شد

رازی است که کاشف آن تفسیر قرآن کشف الحقایق ترجمه حاج عبدالمجید نوبری میباشد .

کتابفروشیهای ابن‌سینا و اقبال وشمس و کتابفروشیهای معتبر دیگر هدیه ۶۰۰ ریال آ ـ ۴۱۴۰۹ ۱ـ۵

پول

چند پارتی پول شرطی بزرك ودو پارتی‌شصت‌تومانی‌دربرابر ساختمان مرغوب موجود لطفا گیرنده پول مستقیما بتلفن ۴۱۷۷۲ بین ۸ الی ۹ صبح و ۱ الی ۴ بعد از ظهررجوع فرمایند .

آ ـ ۱۹۴۳ ۴

همشهریان عزیز

برای خرید هرکتاب بفروشگاه بزرك امیرکبیر ـ شاه آباد مراجعه فرمائید ـ کتابهای امیرکبیر لایق کتابخانه‌های طبقه ممتازوروشنفکر کشورمااست.

باطلاع دوستان و خویشان میرساند

بمناسبت تصادف روز چهار شنبه ۱۷ اسفند با شب چهلم وفات شادروان **دکتر کاظم وزیری (مودب السلطنه) پزشك عالیقدر و مدیر روزنامه ندای حقیقت** در آرامگاه آن مرحوم واقع در امامزاده عبدالله از ساعت ۳ تا ۵ بعد از ظهر مجلس تذکری بر پا خواهد بود بدیهی است با شرکت خود روح آن مرحوم را شاد خواهند فرمود .

از طرف خاندان وزیری ـ دکتر سرهنك حسن وزیری

آ ـ ۴۲۰۱۷

با نهایت تاثر در گذشت ناگهانی جوان ناکام **مهین خیاطپور** را باطلاع دوستان میرساند مجلس ختم مردانه بعد از ظهر سه شنبه ۱۶ اسفند در مسجد قندی خیابان‌خانی آباد و مجلس ختم زنانه بعد از ظهر همانروز در خیابان مختاری شاهپور کوچه فخار پلاك ۲۹ منعقد میباشد .

ستوان۲ پزشك فریدون خیاطپور ـ سرهنك اسلامی ـ مریم اسلامی آ ـ ۴۲۰۰۹

بعموم‌بازماندگان آنمرحومه‌مصیبت‌وارده راتسلیت‌میدهیم

با نهایت تاسف در گذشت نابهنگام مرحوم **هادی‌اربابی** را باطلاع دوستان و آشنایان میرساند مجلس ختم آنمرحوم از ساعت ۱۰ تا ۱۲ روز سه شنبه شانزدهم اسفند (فردا) در مسجد مجد منعقد میگردد

اختر اربابی ـ حمیده آصفی ـ عزت معتمدی ـمستان اربابی ـ جعفر آصفی(معین الممالك)ـ مهندس اللهیار امیر پور ـ سرهنك آصفی ـپرویز خوانساری ـ فتح‌اله معتمدی ـ مهندس تقی صفوی پور ـ سرهنك شیرازی

آ ـ ۴۲۰۳۱

با کمال تاسف در گذشت **آقای استاد غلامحسین تویسرکانی** را باطلاع کلیه اقوام و دوستان و آشنایان می رساند مجلس‌ختم‌آنمرحوم روز۱۶ر۱۲ر۳۹ از ساعت ۳ الی ۵ بعد از ظهر در مسجد حاجی جعفر قلی واقع در خیابان شهباز دروازه دولاب جنب برزن ۱۸ و ختم زنانه همانروز در منزل آنمرحوم منعقد است .

سیدابراهیم‌نورافشار ـسیدولی‌اله‌نورافشار ـحسن‌تویسرکانی محمد تویسرکانی ـ رضا صباغی ـ غنی صباغی ـ مصطفی علی نژاد ـ کمال نور افشار ـ رضا نور افشار ـ سید احمد کشفی ـ سید محمد نوربخش ـ حسین حاجی حسینی ـ محمد سلمان آ ـ ۴۱۹۴۹

بعموم‌بازماندگان آنمرحوم‌مصیبت وارده راتسلیت میدهیم

فوت سرکار علیه **انسیه خانم** صبیه مرحوم مغفور حجت‌الاسلام والمسلمین آقا حاج سید علی اکبر تهرانی‌والده ماجده آقا سید یعقوب ناوی را باطلاع میرساند مجلس ترحیم روز سه شنبه ۱۶ر۱۲ر۳۹ از ساعت سه و نیم تا ۵و نیم بعد از ظهر در مسجد لاله زار منعقد و ختم زنانه همان ساعت در منزل شخصی واقع در چهار راه آذربایجان کوچه میزانی برپا خواهد بود .

السید محمد مهدی لاله زاری عفی عنه ـ الاحقر محمدتقی حسینی تهرانی ـ الاحقر محمد حسین حسینی تهرانی ـحاج سید عبدالحسین سیدی ـ حاج سید محمد رضا هاشمی ـ صادق بهداد ـ سید ابوالحسن افراز ـ ستوان ازغدی ـسید جواد افراز ـ حاج سید محسن سلوك ـ سید غلامرضا میر صنایع ـ سید جواد فخر فاطمی ـ سید محمد فخر فاطمی ـ حاج سیدجعفرهاشمی ـعباس هاشمی ـمحمد جوادصباغیان ـ محمود مستوفی ـ سید ابوالفضل فخر فاطمی

بعموم‌بازماندگان آنمرحومه‌مصیبت‌وارده راتسلیت‌میدهیم

باطلاع کلیه اقوام و آشنایان میرساند مراسم شب‌هفت مادر عزیزم در بعد از ظهر روز سه شنبه شانزدهم اسفندماه بر سر مزار آنمرحومه واقع در صحن مطهر حضرت معصومه بر گذار میگردد وسیله حرکت در ساعت یك بعد از ظهرهمان روز از درب منزل آنمرحومه واقع در شاهرضا اول خیابان وصال شیرازی جنب پمپ بنزین آماده حرکت خواهد بود.

آ ـ ۴۱۶۸۳ **سرتیپ نصراله معصومی**

در گذشت مرحوم **جعفر شیخ وند** را باطلاع آشنایان و دوستان میرساند مجلس ترحیم از ساعت ۳ تا ۵ بعد از ظهر روز سه شنبه ۱۶ر۱۲ر۳۹ در مسجد سید ناصرالدین واقع در خیابان خیام بر گزار میگردد .

تقی شیخ وند ـ ستوان مجید شیخ وند ـ حاج عباس شیخ وند ـ حسین شیخ‌وند ـرضا شیخ‌وند ـحمیدشیخ‌وند ـ حسن شیخ وند آ ـ ۴۱۹۵۳

بعموم‌بازماندگان آنمرحوم‌مصیبت وارده راتسلیت میدهیم

چون روز چهار شنبه ۱۷ اسفند ماه مصادف با سال در گذشت شادروان مرحوم **سرهنك مسعود وقار** است مجلس یاد بودی از ساعت پنج بعد از ظهر همان روز درمنزل آن مرحوم خیابان ژاله کوچه وقار منعقد خواهد بود .

آ ـ ۴۱۹۶۷ **سرتیپ منصور وقار**

آگهی های تسلیت

پزشکان و کارمندان بخش جراحی پلاستیك بیمارستان امیر اعلم مصیبت وارده را به‌همکارمحترم آقای دکترحکیمیان تسلیت عرض نموده بقاء آن فامیل محترم را از خداوند مسئلت دارند .

دانشیار کرسی جراحی پلاستیك دکتر مهدی بحری

مصیبت وارده را بخاندان‌محترم کامیاب مخصوصاآقای عزیزاله کامیاب تسلیت میگوید .

مهدی قریب ـ مهدی مهاجری ـ حسن متقی ـ حسین قاسمی نژاد ـ لوئیز هرمزی آ ـ ۴۱۹۹۱

دوست عزیزم جناب آقای عزیزاله کامیاب

در غم‌و اندوه در گذشت جنت مکان ابوی مکرمتان خود را شریك دانسته ضمن عرض تسلیت سلامتی و بقای عمر جنابعالی و بازماندگان را آرزو مینمایم

آ ـ ۴۱۹۹۳ **سرهنك علی اصغر پیروزان**

سرکار سرهنك غلامحسین معصومی

مصیبت وارده را صمیمانه تسلیت عرض میکنم

آ ـ ۴۱۹۹۹ **ستوان یکم محمود بیاتی**

سرکار سرهنك ۲مرتضی حصیری

اینجانب از طرف خود و کلیه افسران و درجه داران‌و کارمندان اداره اردنانس ارتش مصیبت وارده بسرکار و خانواده محترم را تسلیت میگوید . **سرتیپ بهاروند**

دوست عزیزم سرهنك محمد علی کامیاب

مصیبت وارده را تسلیت میگویم و بقای عمر سرکار و فامیل محترم را آرزو دارم . **اللهقلی درویش**

جناب آقای دکتر نشاط

با نهایت تاسف مصیبت وارده را تسلیت عرض‌مینمایم

آ ـ ۴۱۹۶۳ **محمد حسین حاج پور**

بقیه آگهیهای ترحیم وتسلیت در صفحات ۴ و۲۷

واحدهای سازمان ملل زیر آتش سربازان کنگو

سربازان کنگو برای تصرف بندر «ماتادی» دست به عملیات شدیدی زده‌اند و اگر این بندر سقوط کند ارتباط نیروهای سازمان ملل با خارج قطع میشود

بدستور فرمانده نیروهای سازمان ملل واحدهای کمکی جدیدی به بندر «ماتادی» اعزام شد

لئوپولد ویل ـ ۵مارس ـ رویتر ـ آسوشیتد پرس ـ امروز مجددا در بندر « ماتادی » ، میان نیرو های کنگو و سربازان سودانی ملل متحد، زدوخورد و تیراندازی درگرفت .

اکنون ۲٤ ساعت است که جنك در آن شهر ادامه دارد . پس از ویران شدن مرکز رادیوئی ملل متحد درماتادی ، توسط توپخانه کنگو ارتباط رادیوئی آن شهر باستادهای ملل متحد در کنگو قطع شده‌است. اما از طریق پایگاه « کیتونا » ، میان این بندر و لئوپولدویل ارتباط برقرار است ، و سپاهیان ملل متحد اخبار شهر را از کیتونا مخابره میکنند .

گفته میشود سربازان کانادائی ملل متحد که نگهبان مرکز رادیو « ماتادی » بودند بدست سپاهیان کنگو اسیر شده‌اند .

هنوز کوشش سرهنك «کی ام‌به» رئیس ستاد ارتش کنگو برای ساکت ساختن سربازانی که در ماتادی مستقر هستند بجائی نرسیده‌است .

اگر بندر ماتادی بدست سپاهیان کنگو بیافتد ، سازمان ملل متحد تنها بندر دریائی کنگو را از دست خواهد داد ، و راه ارتباط اصلی نیرو های سازمان با خارج قطع خواهد شد. این امر کلیه « عملیات کنگو » را بخطر میاندازد .

رزمهای ماتادی آخرین و شدیدترین مرحله تصادم نیرو های کنگو و قوای سازمان ملل متحد بشمار میرود .

وضع وخیم

فعلا سپاهیان کنگو بندر بزرك رودخانه‌ای « باناتا » را گرفته‌اند ودر ماتادی نیز نیروهای ملل متحد را محاصره کرده‌اند .

گفته میشود مهمات سربازان سودانی ملل متحد در این بندر کاهش یافته و وضع آنها وخیم است . در ماتادی سپاهیان کنگو با توپهای سبك و مسلسل و خمپاره انداز قوای ملل متحد را گلوله باران میکنند .

پل رودخانه کنگو دربندر ماتادی نیز بدست سربازان کنگوئی افتاده است و قوای ملل متحد نمیتوانند از آن سوی رودخانه به ماتادی کمك برسانند .

قوای کمکی ملل متحد که از واحد های اندونزی است فعلا به پایگاه کیتونا رسیده‌اند . تعداد کانادائیهائی که اسیر قوای کنگو شده‌اند ظاهرا به ۵ تن میرسد .

یك سخنگوی ملل متحد گفت در حوادث دو روزه بندر ماتادی ۷ سرباز ملل متحد مفقود و یازده تن زخمی شده‌اند .

سه تن از سربازان ملل متحد را نیز در نقطه دیگری سپاهیان کنگو ربوده‌اند .

نیروی کمکی

آخرین گزارشها حاکی است که بدستور ژنرال ماك اون ایرلندی فرمانده سپاهیان ملل متحد در کنگو قوای کمکی از پایگاه کیتونا بسوی ماتادی عزیمت کرده‌است .

یك واحد بهداری نظامی سوئدی که با هلیکوپتر برای کمك و درمان زخمیها به ماتادی اعزام شده بود ، باتیراندازی سربازان کنگو روبرو گردید و خلبان هلیکوپتر چندساعت در بوما از طرف کنگوئی‌ها بازداشت شد ولی بعدا او را آزاد کردند.

مقامات سازمان ملل متحد با حکومت لئوپولد ویل توافق کرده‌اند که از اعزام واحدهای جدید کنگوئی از اردوگاه تیسویل به مناطق زدوخورد جلوگیری شود .

خود سرلشگر موبوتو در نقطه‌ای در ایالت اکواتر مستقر شده ولی معلوم نیست رابطه او با سپاهیان کنگو در مناطق زدوخورد چگونه است .

سخنگوی حکومت چومبه اعلام کرد:

گیزنگا برای شرکت در کنفرانس میز گرد به کاتانگا آمده است

الیزابتویل ـ رویتر ـ یونایتدپرس ـ ۵مارس ـ یك سخنگوی حکومت «کاتانگا» رسما اعلام کرد که «آنتوان گیزنگا» رئیس هواداران لومومبا به پایگاه «کامینا» که منطقه بی طرف و در اختیار قوای ملل متحد است وارد شده تا از آنجا به «تاناناریو» پایتخت جمهوری « مالاگاسی » (ماداگاسکار) عزیمت کند و در کنفرانس سران کنگو شرکت جوید.

بدین ترتیب در این کنفرانس «ژوزف کازاووبو» رئیس‌جمهوری کنگو یا نخست‌وزیر او «ژوزف ایلئو» ، «موئیز چومبه» رهبر ایالت «کاتانگا» «آلبرت کالونجی» رئیس «حکومت الماس» (کاسائی جنوبی) ، «آنتوان گیزنگا» رهبر هواداران لومومبا و «کلئوفاس کامی تاتو» رهبر ایالت «لئوپولدویل» و «بالیکانگو» رهبر ایالت «اکواتر» و «بارتولمی موکنج» رئیس ایالت «کاسائی» شمالی شرکت خواهند داشت .

رفتار غیر انسانی

سازمان ملل متحد ـ «راجشوار دایال» نماینده مخصوص دك‌هامرشولد دبیر کل سازمان ملل متحد درکنگو، گزارش می دهد که به مقامات استانلی‌ویل مرکز هواداران لومومبا تذکر داده است که روش آنها در ایالت «کیوو» در قبال اروپائیان ساکن آن منطقه بدنبال قتل «لومومبا» ، بسیار خشونت‌آمیز و غیرانسانی بوده است.

«دایال» در گزارش خود به هامرشولد می نویسد در ایالت «کیوو» گروهی از اروپائیان را دستگیر کرده ، کتك زده وروی زمین کشیده اند.

دایال می گوید به مقامات «استانلی ویل» خاطرنشان ساخته که این عملیات، افکار عمومی جهانیان را جریحه‌دار می‌سازد، و مسئولیت آن با مقامات «استانلی‌ویل» خواهد بود.

ولی نماینده مخصوص دبیر کل سازمان ملل متحد در همین گزارش متذکر شده است که حکومت «استانلی‌ویل» در روزهای اخیر نظم را در قلمرو اشغالی خود تا حدود زیادی برقرار ساخته است .

ضمیمه این گزارش و یادداشت، دو نامه «هامرشولد» به «کازاووبو» رئیس‌جمهوری کنگو ، و «چومبه» رئیس ایالت کاسائی کاتانگا ، نیز منتشر شده‌است.

درنامه دبیر کل سازمان ملل متحد به «چومبه» لزوم اجرای قطعنامه در مورد اخراج عناصر خارجی نیروهای مسلح کاتانگا خاطرنشان شده است

اعزام نیروی عراق

بغداد ـ وزیرخارجه عراق هاشم‌جواد تکذیب کرد که سازمان ملل متحد از عراق تقاضا کرده است به کنگو نیرو بفرستد .

وی گفت عراق قبلا در برابر این تقاضای ملل متحد «بسبب شرایط خاص زمان » روی مساعد نشان نداده

مخبرین از او پرسیدند آیا در آینده نیز عراق به کنگو نیرو خواهد فرستاد ؟

او جواب داد در صورتیکه تقاضا شود موضوع موردمطالعه قرار خواهد گرفت .

ناوجاسوس شوروی درسواحل انگلیس

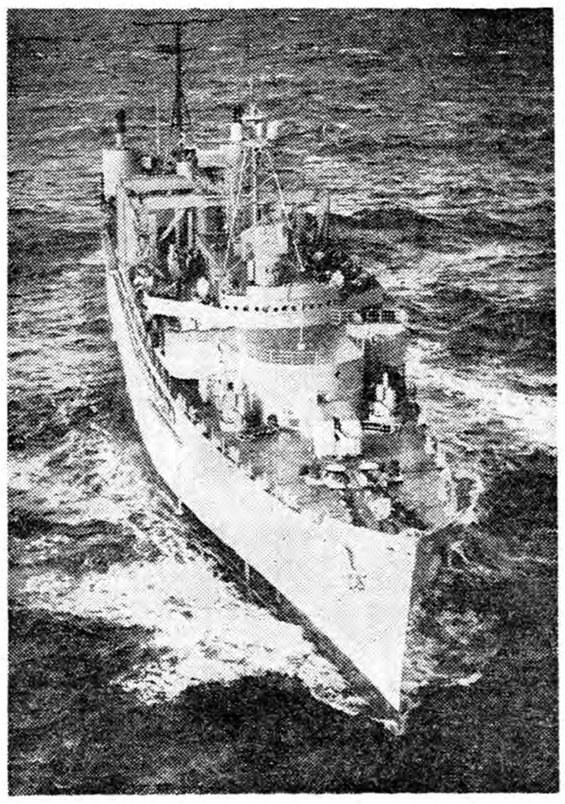

کشتی کمکی امریکائی ، «پروتئوس» که فرمانده آن مدعی است یك ناو جاسوسی روسی در نزدیکی سواحل انگلستان از آن عکسبرداری کرده است .

هالی‌لاخ ـ اسکاتلند ـ ۵مارس ـ رویتر ـ فرمانده ناوکمکی امریکائی بنام «پروسئوس» که مامور تدارك و تعمیر زیردریائی های اتمی حامل موشك «پولاریس » امریکاست اظهارداشت هنگام ورود کشتی او به آبهای ساحلی انگلستان ، برای آمدن به پایگاه دریائی مخصوص زیر دریائی های اتمی حامل موشك پولاریس دراسکاتلند، یك ناو روسی کشتی او را نیم ساعت تعقیب و از آن عکسبرداری کرد .

وی می گوید متقابلا از ناو روسی عکس برداری کرده است و این عکس را به مخبرین نشان داد .

فرمانده مذکور اشاره کرد که ناو روسی آنتن های اضافی رادار وبی سیم داشته و این موضوع نشان می دهد که یك ناو جاسوسی بوده است .

توقیف مخالفان دولت ترکیه

استانبول ـ ۵مارس ـ خبرگزاری فرانسه ـ در ٤۸ ساعت گذشته عده زیادی در نقاط مختلف ترکیه ، بعنوان فعالیتهای ضدانقلابی ، باز داشت شدند .

درمیان بازداشت‌شدگان عده زیادی از اهالی دهات دیده می‌شوند . در «آدیم» هشت نفر از اهالی (آناتولی غربی) دوازده نفر از اهالی دهات ، از جمله یك معلم بازداشت گردیدند .

معلم مزبور متهم است که شب نامه هائی علیه جنبش انقلابی، روی درختها چسبانده است .

درارال (اناتولی غربی) نزدیك ازمیر، هشت نفر از اهالی دهات وابسته بحزب دموکرات توقیف شدند

در «ارغلی » نزدیك سواحل ترکیه در دریای سیاه ، نیزهفت نفر از جمله یك سروان سابق که پس از انقلاب بازنشسته شده، بعنوان فعالیت‌های ضدحکومت انقلابی دستگیر گردیدند .

وضع حمل درمنزل ودرمیان راه !

نانسی ـ فرانسه ـ ۵مارس ـ یونایتدپرس ـ بانو «پیرقیبوت» فرانسوی دیروز طی فاصله ٤۰ کیلومتر ، دو کودك دو قلوی خود را بدنیا آورد .

کودك اول او در خانه بدنیا آمد و پسر بود . چون درد زایمان ادامه داشت با آمبولانس او را بسوی بیمارستان بردند ولی پس از طی ٤۰ کیلو متر کودك دوم او که دختری است بدنیا آمد . مادر و دو کودك سالمند .

وضع الیزابت تایلور هنوز وخیم است

لندن ـ ۵مارس ـ رویتر ـ «الیزابت تایلور »ستاره معروف سینما که در یك بیمارستان لندن بسبب ذات‌الریه شدید بستری است ، طبق گزارش پزشکان بهبودی قابل ملاحظه‌ای یافته است .

ولی پزشك ویژه او دکتر «کارل گلدمن »میگوید هنوز هم وضع وی وخیم است .

منشی «الیزابت تایلور » بنام «ریچاردهنلی » ، در اعلامیه پزشکی خود میگوید هنوزهم مدتی باید بیمار بستری باشد در تمام مدت شب گذشته ستاره معروف سینما ناراحت بوده است .

برای اخراج افریقای جنوبی از «کامنولث» پافشاری میشود

لندن ـ ۵مارس ـ رویتر ـ یونایتد پرس ـ کنفرانس نخست وزیران کشور های مشترك المنافع ، روز چهارشنبه آینده در لندن شروع بکار میکند . از پنجاه و یك سال پیش باینطرف که سازمان کشورهای مشترك‌المنافع تشکیل شده ، جلسات کنفرانس سالانه امسال این سازمان بیش از هر موقع دیگری بایك سلسله مسائل دشوار روبروست

کلیه مسائل مهم بین‌المللی ، از خلع سلاح و عضویت چین کمونیست در سازمان ملل گرفته ، تا مسئله کنگو و انفجار بمب اتمی فرانسه در صحرا ، در کنفرانس مطرح خواهد شد ولی **مهمترین مسئله داخلی کنفرانس که ممکنست تشنجاتی بوجود آورد ، سیاست تبعیض نژادی حکومت افریقای جنوبی و ادامه عضویت آنکشور درجامعه کشور های مشترك‌المنافع است .**

مسئله رودزیا و اختلافات انگلستان با حکومت فدراسیون رودزیا هم عامل تشنج دیگری در کنفرانس کشور های مشترك المنافع بشمار میرود .

مخالفت میکنند

گروهی از رهبران کشور های مشترك‌المنافع مانند رئیس جمهوری غنا و نخست وزیر نیجریه بشدت با ادامه عضویت افریقای جنوبی در جامعه کشور های مشترك المنافع مخالفت میکنند . هندوستان ، پاکستان، سیلان و مالایا نیز باسیاستی که از طرف حکومت فعلی افریقای جنوبی تعقیب میشود بشدت مخالفند ولی هنوز معلوم نیست درباره اخراج این کشور از کامنولث پافشاری کنند .

در کنفرانس سالانه نخست‌وزیران کشور های مشترك‌المنافع ، رهبران دوازده کشور شرکت می کنند . و برای نخستین بار در تاریخ این سازمان ، یك زن یعنی بانو باندرانایك نخست وزیر سیلان در میان نخست وزیران سایر کشور ها حضور خواهد یافت .

برنامه نوروز

سینما سعدی

عظیم ترین و حیرت‌انگیزترین و بهترین فیلمی که تاکنون درباره تارزان بروی پرده سینما آمده است

رنگی ـ سوپر پانورامیك
دوبله بفارسی
محصول مشترك امریکا ـ انگلستان سال ۱۹٦۰
آ ـ ٤٦٦۰٤

تلگراف از خرمشهر

پیشگاه مبارك بندگان اعلیحضرت همایون شاهنشاهی ارواحنا فداه

در این موقع که در تحت توجهات ذات اقدس شهریاری انتخابات بیستمین دوره مجلس شورای ملی در سراسر کشور در نهایت آزادی انجام گردیده است عشایر و مردم مرز نشین خرمشهر که مانند قاطبه ملت ایران همیشه از الطاف مخصوص و رعیت پروری و بنده نوازی پدر تاجدار خود برخوردار میباشند کاندیدای محلی و واقعی خود آقای محمد کارون را که جوانی شاهدوست و میهن پرست و تحصیل کرده و دانشمند میباشد واصالت خانوادگی ایشان بر هیچیك از افراد خرمشهر پوشیده نیست بنمایندگی مجلس شورایملی انتخاب مینمایند:

سید عبدالقاهر ثابتی ـ عباس خوشگذران ـ امیر قدکساز ـ سالم فیصلی ـ محمود فیصلی ـ کرامت کریمی ـ محمد رضا سمعلی ـ مسعود عسگریان ـ مهدی سعیدی ـ محمود زری‌باف ـ ستار فرهانی ـ سید مهدی فروزان ـ حسین نوروزی ـ جواد اهاز ـ حمید نیاپور ـ غلام غلامی ـ احمد جاوید ـ عبدالوهاب فضلی ـ صمد هلالی پور ـ سید رحیم اتوبی ـ علی اکبر معلمی ـ جمعه بیدارزاده ـ احمد عسگری ـ محمد عطارزاده ـ منوچهر حبیبی ـ سیاوش کناردیل ـ ماشاءالله دشتی زاده ـ عبدالرضا کالسابر ـ سالم عبود ـ احمد خلیفه ـ عباس ثابتی ـ سید علی غلام ـ مهدی هلالی پور ـ حسن اقاروز بهائی ـ سید صالح یزدانپرست ـ شمعون هرمزی ـ جعفر افشار زاده ـ شکراله عسگری جعفر شکرالهی ـ غلامحسین زاده ـ سیروس قربانی هادی راستگو ـ منوچهر جوانمرد ـ حسن حسینی ـ عباس عبدیزاده ـ علی عند لیبی ـ جمال الدین شریف خلیل زبیدی ـ حاج سید عباس هاشمی ـ محمد احمد الحاج مهدی یوسفی ـ عیسی دلال ـ محمود تمامی ـ عظیمی تبریزی ـ علی غلامی ـ سید صادق علوی ـ میر طاهر هاشمی ـ سید عبدالکریم فاطمی ـ حاج مرزا علی منعم ـ عباس فرهانی ـ سید ثالب حساوی عزت‌الله خانی کیا ـ عبدالر ضا امیری ـ حمید فرحانی زاده ـ علی خاکسار ـ حیدر ثعلبی ـ امیر قلی قنبری ـ قدرت شریف ـ محمد حسین علی ـ ماشاءالله پاکوئی ـ غلامعلی کرامت ـ هادی اخوان سید عباس موسوی ـ جابر بحرانی ـ صادق روزبهائی لطیف بحرانی ـ مجید بحرانی ـ صادق انصاری ـ علی نیل فروش ـ حاتم صمدیان ـ ناصر اشراقیان ـ مشکات مفرح ـ مجید بهاران ـ نصراله موسوی ـ فریدون نصیر پور ـ محمد نجارپور ـ عبدالنبی شهیدی ملك حسین صالحی ـ حسن عباسی ـ حسن حمادی ـ محمد علی کجبافی ـ محمدعلی الحمزه ـ علی شماسی غلام‌پور ـ مجید جمعدار ـ حبیب مولانی ـ مراد مرادی ـ درویش گنجی ـ ابراهیم رحیمی ـ حسن محمدی ـ و در حدود ۲۰۰ امضاء دیگر

رونوشت مجلس شورایملی ـ رونوشت جناب آقای مهندس شریف امامی نخست وزیر محبوب ـ رونوشت تیمسار معظم سپهبد علوی مقدم وزیر محترم کشور ـ رونوشت جناب آقای دکتر اقبال رهبر محبوب حزب ملیون ـ رونوشت جناب آقای فولادوند استاندار محترم خوزستان آ ـ ٦۵۹۸ ٤

قتل پرسروصدا

لئوپولدویل ـ ۵ مارس ـ رویتر ـ یونایتد پرس ـ «کاسومبو» یك کارگر ساده ۳٦ سالهٔ کنگوئی بود، که یك زن وسه فرزند داشت ، واورا سربازان تونسی ملل متحد ضمن یك بدمستی کشتند.

اثر وجودی «کاسومبو» از حدود کارگاه وخانه‌اش تجاوز نمیکرد . اما براثر مرك او جنك دامنه داری رامیان قوای ملل متحد و سربازان کنگو برپا کرد، و این جنك هنوزهم ادامه دارد، ومعلوم نیست که چه وقت به‌پایان خواهدرسید .

گزارش این امر به «هامرشولد» و اعضاءشورای امنیت رسیده، واهمیت جهانی کسب کرده است .

بدنبال قتل او ، سربازان خشمناك کنگو قوای تونسی ملل متحد رامورد حمله قرار دادند ، ودامنهٔ زدو خورد و کشتار به تسخیر بندر «باناتا» توسط سربازان کنگو کشید ، واکنون در کارتسخیر بندر «ماتادی» هستند.

چهارصد هزار تن اهالی سیاه پوست «لئوپولدویل» نیز ازقتل همشهری خود «میشل کاسومبو» خشمناك شده ،مشتهای خودرا علیه قوای ملل متحد تکان می دهند .

قتل او مدرکی شده تاکنگوئیها بگویند سازمان ملل متحد می خواهد بزور سرنیزه کنگو را تحت الحمایه خود سازد.

سهیلا ـ نیاگارا

ازصبح شنبه «۲۰» اسفند نمایش میدهند:

آگهی رسمی ثبت کانون کرولالهای ایران

طبق دستور ماده ۸ آئین نامه اصلاحی ثبت موسسات غیر تجارتی و بموجب اظهار نامه شماره ۱۷۸۰۸ ـ ۷ر۱۲ر۳۹ منضم باساسنامه و صورت جلسات مجمع عمومی مورخه ۱۵ر۱۱ر۳۹و۳۰ر۱۰ر۳۸ خلاصه ۱ ثبت موسسه غیر تجارتی زیر برای اطلاع عموم در روزنامه رسمی کشور شاهنشاهی و یکی از جراید کثیرالانتشار یومیه تهران آگهی میگردد نام موسسه ـ کانون کر ولال های ایران .

موضوع ـ بر قراری ارتباط و تشریك مساعی اجتماعی و حمایت منافع عمومی و تشکیل صندوق تعاونی .

مرکز اصلی ـ خیابان امیر کبیر دبستان سعدی باشگاه کرو لالهای تابعیت ـ دولت شاهنشاهی ایران .

تاریخ تشکیل ۲۵ر۱۱ر۳۸ .

اسامی موسسین آقایان علی سرتیپی رضائلی شهیدی محمد مرصعی سید حسن میر جلالی و غیره .

اسامی وسمت اعضاء هیئت مدیره آقای علی سرتیپی رئیس و آقایان رضا قلی شهیدی نایب رئیس ـ سید حسین میر جلالی خزانه‌دار مرتضی ذو الفقاری کار پرداز ـ محمد مرصعی و میرزا آقا همایون فر و سید حسن میری سایر اعضاء هیئت مدیره مدت فعالیت اعضاء هیئت مدیره دو سال از تاریخ ۱٤ر۱۲ر۳۹ .

بازرسان ـ آقایان کریم رئیسی و ابوالحسن هاشمی برای مدت یکسال از تاریخ فوق .

دارندگان حق امضاء کلیه اسناد و اوراق مالی با امضاء رئیس و خزانه دار متفقا و اوراق غیر مالی با امضاء رئیس کانون منفردا معتبر میباشد .

شماره و تاریخ ٤۸٦ـ۱٤ر۱۲ر۳۹ .

ازطرف رئیس اداره ثبت شرکت هاو علائم تجارتی و اختراعات. مهدی نراقی

آگهی مزایده فروش بشکه و قطعات بشکه اسقاط

شرکت سهامی تصفیه نفت ایران در حدود ۸۵۰۰۰ عدد بشکه و قطعات بشکه اسقاط و در حدود ۲۰۰۰۰ عدد بشکه اسقاط نسبتا سالم را با وضع موجود ودر محل کنونی که فعلا در انبار اجناس مازاد شرکت در آبادان قرار دارد از طریق مزایده بفروش میرساند شرکت کنندگان در مزایده باید مبلغ دویست هزار ریال بعنوان سپرده بصندوق شرکت بپردازند . پیشنهادات تاساعت ۱۱ روز چهارشنبه ۲٤ اسفند ماه ۱۳۳۹ پذیرفته میشوند . برك پیشنهاد مزایده در دفتر اداره پیمانکاری شرکت سهامی تصفیه نفت ایران آبادان موجود است .

۱ـ۳ آ ـ ٤٦۲۱٦

آگهی مزایده فروش قطعات بریده شده بشکه وسربشکه وبدنه بشکه اسقاط

شرکت سهامی تصفیه نفت ایران در حدود ٦۰۰ تن قطعات بریده شده بشکه و سربشکه و بدنه بشکه اسقاط ودر حدود ۱۵ تن سربشکه سفید اسقاط را با وضع موجود و در محل کنونی که فعلا در محوطه انبار اجناس مازاد شرکت در آبادان قراردارد از طریق مزایده بفروش میرساند . شرکت کنندگان درمزایده باید مبلغ یکصد هزار ریال بعنوان سپرده بصندوق شرکت بپردازند . پیشنهادات تا ساعت ۱۱ روز چهارشنبه ۲٤ اسفند ماه ۱۳۳۹ پذیرفته میشوند . برك پیشنهاد مزایده در دفتر اداره پیمانکاری شرکت سهامی تصفیه نفت ایران ـ آبادان موجود است .

۱ـ۳ آ ـ ٤٦۲۱٤

آگهی مزایده فروش وسائل نقلیه اسقاط

شرکت سهامی تصفیه نفت ایران تعداد تقریبی ۱۷۷ وسیله نقلیه اسقاط را باوضع موجود و در محل کنونی که فعلا در محوطه انبار وسائل نقلیه اسقاط شرکت در امیر آباد آبادان قرارداد از طریق مزایده وبطور یکجا بفروش میرساند . شرکت کنندگان در مزایده بایدمبلغ پنجاه هزار ریال بعنوان سپرده بصندوق شرکت بپردازند . پیشنهادات تا ساعت ۱۱ روز چهار شنبه بیستو چهارم اسفند ۱۳۳۹ پذیرفته میشوند. برك پیشنهاد مزایده در دفتر اداره پیمانکاری شرکت سهامی تصفیه نفت ایران ـ آبادان موجود است .

۱ـ۳ آ ـ ۳٦۲۱۲

کشتی ابرا (ss«OBRA»)

مربوط به خط B·I

کشتی نامبرده بالاکه هم اکنون در خرمشهر مشغول تخلیه کالای ورودی دروا گون میباشد تا روز ۱۸ اسفندماه به تخلیه ادامه خواهد داد واز صاحبان کالا خواهشمند است در تاریخ مزبور برای اخذ ترخیصه در خرمشهر باین شرکت مراجعه فرمایند ـ کشتی مزبور برای بنادر ژاپن ـ هنك‌کنك ـ سنگاپور همچنین سانفرانسیسکو و لوس آنجلس ازطریق هنك‌کنك بارگیری خواهد نمود. برای کسب هرگونه اطلاع خواهشمنداست به:

مراجعه فرمایند **شرکت گری مکنزی محدود**

درتهران تلفن ۳۰٤۲٦۰ — خرمشهر صندوق پستی شماره ۳

آ ـ ٤٦۵۸۲

فردا مجمع عمومی سازمان ملل تشکیل میشود

- «نکرومه» رئیس جمهوری «غنا» نطق افتتاحیه را ایراد نمود، و ضمن آن مسئله کنگو را طرح خواهد کرد
- کوشش شوروی برای برکناری هامر شولد ممکن است تشنجات شدیدی در جلسات مجمع‌عمومی بوجود آورد
- از مسائل مهم دستور جلسات مجمع عمومی خلع سلاح و افزایش تعداد اعضای شورای امنیت‌است

سازمان ملل‌متحد ـ ۵مارس ـ رویتر ـ یونایتد پرس ـ دومین دوره مذاکرات پانزدهمین مجمع عمومی سازمان ملل متحد روز سه شنبه (فردا) آغاز میشود.

بیشتر روسای هیئت های‌نمایندگی نودو نه کشور عضو سازمان ملل متحد، تا امروز خودرا به نیویورك رسانیده‌اند، و بقیه نیز دربیست و چهار ساعت آینده وارد نیویورك خواهند شد.

ازروسای ۹۹ دولت عضو سازمان ملل متحد، تاکنون‌فقط «نکرومه» رئیس جمهوری غنا، تصمیم خودرا بشرکت در مذاکرات دوره جدید مجمع عمومی اعلام داشته و روز یك شنبه از «اکرا» بسوی نیویورك‌پرواز کرده‌است.

«نکرومه»طرحی در باره کنگو و تشکیل ارتش آفریقائی برای انجام ماموریت های نظامی سازمان ملل متحد دارد، نطق افتتاحیه مجمع‌عمومی را ایراد خواهد کردو باسخنرانی وی مسئله کنگو بصورت اولین ومهم ترین موضوع مورد بحث مجمع‌عمومی درمی‌آید.

بحث مجمع عمومی در باره کنگو بدنبال سخنرانی وی ادامه خواهد یافت‌و سخنرانان بعدی‌جلسه‌ممکنست «گرومیکو وزیر امور خارجه شوروی»، و«استیونسن »نماینده آمریکاباشند.

مهمترین موضوعی که ممکنست هنگام بحث در باره مسئله کنگو در جلسات مجمع عمومی تشنجاتی بوجود آورد، مسئله «هامرشولد» و کوشش برای برکنار ساختن وی از مقام دبیر کلی سازمان ملل متحد است. دولت شوروی و کشورهای بلوك‌کمونیست هم اکنون‌شناسائی‌خودرا‌از«هامرشولد» پس گرفته‌اند، وامتناع آنها از برسمیت شناختن «هامرشولد» بعنوان دبیر کل سازمان ملل متحد، در جلسات مجمع عمومی مشکلاتی بوجود خواهد آورد.

رئیس جلسه

ریاست جلسات مجمع عمومی کماکان با«فردریك‌پولاند» نماینده ایرلند است که در دوره قبلی جلسات مجمع‌عمومی، مورد حمله و اهانت خروشچف نخست وزیر شوروی‌قرار گرفت. ولی در جلسات فعلی که دولت شوروی «داگ هامرشولد» را بعنوان یك مقام رسمی نمیشناسد، بیشتر مکاتبات و یادداشت های‌دولت شوروی خطاب برئیس مجمع عمومی خواهد بود.

آمریکا و اکثر دول اروپائی ـ آمریکائی و آسیائی، در برابرحملات شوروی بدبیر کل سازمان ملل‌متحد، از وی پشتیبانی خواهند کرد، ودر میان کشورهای آفریقائی نیزاکثریت با طرفداران «هامرشولد» است. بطوری که میتوان گفت بیش از دو سوم اعضای سازمان ملل متحد، در برابر حملات شوروی از دبیر کل سازمان ملل متحد پشتیبانی کرده‌و مقام اورا تثبیت خواهند نمود.

دستور مذاکرات

غیر از مسئله کنگو و پیشنهاد مربوط به تغییر تشکیلات اداری سازمان ملل متحد۳۸ موضوع دیگردر دستور مذاکرات مجمع عمومی قرار دارد، که‌مهمترین آنها مسئله خلع سلاح، و پیشنهاد مربوط‌بافزایش تعداد اعضای شورای امنیت است. **پیشنهاد افزایش تعداداعضای‌شورای امنیت در میان کشور های آسیائی وآفریقائی طرفداران زیادی دارد و ممکنست‌بمرحله تصویب نهائی‌برسد.**

مسئله خلع سلاح ابتدا در کمیته سیاسی مطرح خواهدشد، وبعیدبنظر میرسد که زمینه‌ای برای توافق نهائی دربارهٔ آن در جلسات این دوره‌مجمع عمومی فراهم گردد.

کندی برنامه سپاه صلح را تشریح کرد

اجرای این برنامه بااستقبال فراوان مردم امریکا روبرو شده و در درجه اول شش کشور افریقائی، آسیائی وامریکائی ازاین برنامه استفاده خواهند کرد

واشنگتن ـ ۵ مارس ـ رویتر ـ آسوشیتدپرس ـ پرزیدنت کندی، رئیس جمهوری امریکا امروز در یك مصاحبه تلویزیونی گفت که طرح تازه او درباره تشکیل یك «سپاه صلح» درامریکا بخوبی استقبال شده وامیدواراست کشور های پیش افتاده دیگر جهان هم بااقدامات مشابهی بکمك کشور های عقب مانده و توسعه نیافته‌جهان بشتابند.

پرزیدنت کندی در تلویزیون امریکا، بابانوروزولت، همسررئیس جمهوری فقید امریکا مصاحبه میکردوبسئوالات‌اوپاسخ میگفت.

خدمت در سپاه صلح

دراین مصاحبه بانو روزولت گفت که بنظر او خدمت در سپاه صلح، نباید منحصر به‌جوانان باشد، و باید امکاناتی برای همکاری همه امریکائیها از زن و مرد و پیر و جوان بااین سپاه فراهم گردد. کندی نظر بانو روزولت را تائید کرد و گفت که حتی زن وشوهر ها هم میتوانند برای خدمت در سپاه صلح نام‌نویسی کنند، واگر مسافرت بخارج از امریکا برای آنها امکان نداشته باشد، درخود امریکا خدمت کنند.

کندی گفت که استقبال از سپاه صلح بیش از حد تصور و انتظار او بوده، ومخصوصامحصلین مدارس و دانشجویان از این فکر استقبال فوق‌العاده‌ای بعمل‌آورده‌اند. کندی افزود که البته تشکیلات فعلی سپاه صلح برای پذیرفتن‌این همه داوطلب آماده نیست، ولی امیدواریم این تشکیلات را در آینده توسعه دهیم.

تشکیلات ضعیف

برای شروع کار سپاه صلح پانصد نفر در نظر گرفته شده، ولی در نخستین هفته طرح این موضوع بیش از دوهزار تقاضابرای عضویت درسپاه صلح، بدفتر این تشکیلات در واشنگتن رسیده‌است سازمان سپاه صلح که اعضای آن بطور افتخاری و بدون‌دریافت‌حقوق کار میکنند، فعلا خیلی ناقص و ضعیف است.

بطوریکه تمام درخواست‌ها را باید یکدختر جوان‌خوانده‌وبررسی نماید. این دخترجوان «سالی بولز» دختر جستر بولز معاون وزارت امورخارجه امریکا است.

در شش کشور

سپاه صلح نخستین مرحله‌فعالیت خودرا در شش کشور افریقائی ـ آسیائی وامریکای لاتین‌آغازخواهد کرد، وخدمات سپاه صلح درزمینه بهداشتی، کشاورزی و فرهنگی انجام خواهد شد.

«کابوهای کوچك» آدم‌کشی کردند

پایسلی ـ انگلستان ـ ۵مارس ـ یونایتدپرس ـ امروز گروهی از کودکان ضمن بازی «کابوی» بجان‌یکدیگر افتادند، و باچاقو و ترقه چندتن از آنها مجروح شدند، ویك کودك ۱۵ ساله بنام «بیلی» کشته شد.

«کابوی های کوچك» سرهمبازی خود را گوش تاگوش بریده‌و جسد اورابه حمام خانه‌اش برده درآنجا گذاشته بودند.

بعدا «جانین» خواهر ٤ ساله مقتول، که‌وارد حمام شده بود جسد اورادید و فریادزنان مادر خود را صدا کرد.

پلیس کوشش بیفایده‌ای برای کشف قاتل یاقاتلین بعمل آورد، ولی کودکان محله چیزی نگفتند. دراین بازی کودکان به‌دودسته «کابوی» و «سرخ پوست» تقسیم شده بودند.

بزرگترین کلاهبرداری قرن در فرانسه

شرکت ملی تهیه مسکن باسم ساختن خانه در حومه پاریس ۵۰۰ میلیون فرانك کلاه اهالی این شهر را برداشته است

پاریس ـ ۵مارس ـ خبرگزاری فرانسه ـ امروز «فرناندپویون» مهندس ساختمان و «ژان‌لارو» و «رولاندوشه» مدیران‌شرکت ملی تهیه مسکن در فرانسه، باتهام ۵۰۰ میلیون‌فرانك‌کلاه‌برداری بازداشت شدند.

چند روز است که جراید فرانسه در صفحات اول خود، پیرامون عملیات نامشروع این شرکت مطالبی درج می‌کنند. و این عده متهم‌اند از پول‌هائی که مردم برای تهیه مسکن می‌پرداختندسوءاستفاده کرده‌اند

خانه‌های شرکت ملی مسکن می‌بایستی توسط«فرناندپویون» در «بولونی» در حوالی پاریس ساخته میشد، وشرکت مزبور از کسانی که علاقمند بخرید این خانه‌ها بودند، پولهای هنگفتی دریافت کرده‌است.

اما هرروز بعللی درساختمان خانه‌ها تاخیر میشد، وسرانجام جراید فرانسه اعلام کردند که «فرناندپویون» ویاران او بزرگترین کلاهبرداری قرن‌را انجام داده‌اند.

جراید فرانسه ضمنا نام‌بسیاری ازشخصیت‌های‌معروف‌فرانسوی، از جمله «پل هاك» فرماندار سابق ناحیه «سن» رابعنوان شرکت دراین کلاهبرداری ذکر کرده‌اند.

یکی از جراید فرانسه‌نوشته است که «فرناند پویون» از پولی که مردم بیچاره، برای خرید خانه می‌پرداختند، برای خود چندین قصر درشهرستان های فرانسه و یك هتل‌بزرگ در پاریس ساخته‌است.

برای حل بحران الجزایر

ملیون‌الجزایر بامراکش وتونس اتفاق‌نظر ندارند

قاهره ـ ۵مارس ـ خبر گزاری فرانسه ـ رویتر ـ یك کارمندبرجسته سرویس‌اطلاعات حکومت موقت الجزایر درقاهره افشا کرد که از ماه فوریه گذشته مذاکرات محرمانه‌ای پیرامون مسئله الجزایر، بین فرستادگان ژنرال دوگل و ملیون الجزایر در رم صورت گرفته است.

وی‌افزود مذاکرات فرستادگان ژنرال دوگل و دولت الجزایر نزدیك به‌شکست بود، که‌حبیب بورقیبه رئیس جمهوری تونس، برای نزدیکی نظریات طرفین با ژنرال دوگل تماس گرفت.

وی افزود که هنوز اختلافات زیادی درروش طرفین‌وجود دارد و از طرفی بین ما و تونس و مراکش اختلاف نظر کلی در مورد مسئله الجزایر دیده می شود.

استقلال الجزایر

کارمند سرویس اطلاعات حکومت موقت الجزایر سپس گفت، چنانچه ژنرال دوگل‌رسما استقلال الجزایر را برسمیت‌به شناسد، آتش بس در الجزایر اجرا شده، و سپس مذاکرات در باره مناسبات آینده فرانسه و الجزایر آغاز میگردد.

گفتگو در تونس

رباط ـ رئیس حکومت موقت الجزایر «فرحات عباس» امروز از رباط به مادرید پایتخت اسپانیا عزیمت کرد تا از آنجا به تونس برود.

قرار است وی در تونس با همکاران خود در مورد ترتیب پایان دادن‌به‌جنك داخلی‌الجزایر و مذاکرات با فرانسویها گفتگو کند.

وی حاضر نشد در فرودگاه در باب این مسائل به مخبرین توضیحی دهد. ولی مذاکرات او و سران تونس ومراکش در باب «وحدت مغرب» موفقیت‌آمیز بوده است.

شب گذشته او یکساعت و نیم در کاخ سلطنتی رباط با «سلطان حسن دوم»پادشاه جدید مراکش گفتگو کرده بود.

برنامه صرفه جوئی نیروهای امریکا درخارج

کارمندان امریکائی حق خریداتومبیل خارجی ندارند

واشنگتن ـ ٦مارس ـ خبرگزاری فرانسه ـ امروز پرزیدنت کندی نظریاتش را در مورد تقلیل‌بودجه‌ای که بمصرف نگهداری نیرو های ارتش امریکا، و کارمندان‌وابسته به سازمان‌های دفاعی، و افراد خانواده آنها، در خارج ازامریکا میرسد اعلام کرد.

بدین ترتیب از این پس دولت امریکا بجای ۷۵میلیون دلار، ۱۱۰ میلیون دلار درسال از این بابت صرفه‌جوئی خواهد کرد.

طبق نقشه‌ای که «رابرت مك‌نامارا» وزیر دفاع امریکا، طرح نموده افراد ارتش امریکا بایستی ازاین پس مقدار خرید اجناس خارجی‌خود را تقلیل دهند، و آنرا از پانصد دلار بصد دلار درسال محدودنمایند. طبق همین نقشه از تعدادکارمندان محلی امریکا درخارج این کشور، دراداراات و کلوپهای افسری‌کاسته می‌شود و خود نظامیهامشاغل‌موجود را اشغال خواهند کرد.

ضمنا باید از خرید اتومبیل هائی که مارك خارجی دارند باپول دولت امریکا خودداری نمایند.

این نقشه جایگزین برنامه‌ای خواهد شد که دولت ایزنهاوربرای بازگشت تدریجی افراد خانواده مامورین دولت امریکا در خارج طرح کرده بود.

سیاست دفاعی ـ ۲

تعدیل واصلاح طرز تفکرنظامی آمریکا چیزی نیست که باکندی و مردان جدید او آغازشده باشد. واقعیات‌نظامی، از اواخر حکومت آیزنهاور، پنتاگون راخاصه در دوران وزارت «توماس‌گیتس» به مسیری انداخت که اکنون راه اصلی سیاست دفاعی‌آمریکا است.

آنچه حکومت کندی بر طرز تفکر تازه افزوده تاکید بیشتر بر توانائی نبرد درشرایط جنك محدود ومعمولی است.

در دوران مبارزهٔ انتخاباتی ۱۹٦۰ مسئله «ورطه موشکی» یکی از موضوعات حساس بود. کندی براساس مطالعاتی که در خود وزارت دفاع صورت گرفته بود اخطار می‌کردکه آمریکا یك دوران دشوار ضعف نظامی رامی گذراند و تا ۱۹٦۳ از لحاظ تعداد موشکهای قاره پیما بسیار عقبتر از شوروی است. بعضی تخمین ها نسبت این عقب افتادگی راحتی به یك به‌سه می‌رسانید.

نیکسون و مقامات رسمی‌دیگر تنوع وسائل انتقامی آمریکا را عنوان می‌کردند وادعای کندی را از این نظر باطل میشمردند که‌در برابرتعداد موشکهای‌ت۳شوروی باید بمب افکنهای فرماندهی استراتژیك هوائی، موشکهای «ژوپیتر»و«ثور»وهمچنین«اطلس» و «تیتان»و ازهمه بالاتر زیر دریائیهای «پولاریس» آمریکا را برروبهم درنظر گرفت.

بررسی که‌اکنون دروزارت‌دفاع درباره وجود«ورطه‌موشکی» جریان دارد، تاکنون نشانه‌ای از آن بدست نداده‌است. آمریکائیها در چهارسال اخیر توانسته‌اند عملا از صفر شروع کنند و یکی از بهترین سیستم‌های تسلیحات موشکی رابوجود آورند. تمرکز قدرت اداری وصنعتی و قابلیت علمی و فنی آمریکا در کارتوسعهٔ موشکها به نتایج شگفتی رسیده است. موشکهای پولاریس، که سه سال زودتر از موعد تکمیل شدند، آسیب ناپذیرترین ومخرب ترین سلاح دنیای کنونی‌راتشکیل می‌دهند و موشك «مینوت‌من» که اخیرا سه مرحله آن یکجا و با موفقیت آزمایش‌شد مصداق‌واقعی اسلحه «عصر فشار دکمه»است. این موشك قاره پیما بابرد ۹هزار کیلومتر به سبب استفاده از سوخت جامد در طول چنددقیقه قابل‌پرتاب است. و مانندپولاریس قابلیت تحرك دارد. می‌توان‌آن را برقطار های راه‌آهن سوار کردو درنتیجه از انهدام پیش از وقت آن مانع شد.

تکمیل پولاریس ومینوت من‌که هردو عملا در دوران آیزنهاور صورت گرفت، به دستگاه‌دفاعی آمریکا امکان داده است که به جای استراتژی «نخستین ضربت» درپی تنظیم استراتژی «دومین ضربت» باشد. در عصرموشك های ثابت سوخت مایع، مانند «ثور»و «ژوپیتر» یا اطلس‌وتیتان، قدرت اصلی در پیشدستی بود. موشکها هنگامی مفید بودندکه اول بکار روند. در غیر این صورت هدفهای آسانی رابرای‌موشکهای مهاجم تشکیل می‌دادند. در اصطلاح نظامی، پایگاههای‌موشکی کنونی آمریکا راچه‌درخاك آن‌کشور وچه در اروپا«اردك‌نشسته» می‌نامند. مقصود اردکهای چوبی‌است که‌از طرف شکارچیان بکار می‌رود.

پیشرفتهای فنی‌به آمریکااجازه داده‌است که به‌جای پایگاههای ثابت آسیب پذیر، مراکز متحرك وقابل استتار برای پرتاب‌موشك های خود داشته باشد. درنتیجه نظریهٔ «نخستین ضربت» ازاعتبار می‌افتد و یك استراتژی صرفا دفاعی جای آنرا می‌گیرد.

قدرت انتقامی آمریکا ازاین پس‌در واقع جنبهٔ تلافی‌دارد. زیرا اصولا برای معامله‌به مثل ووارد ساختن ضربت دوم. پس از نخستین ضربت‌اتمی دشمن. مفید خواهدبود.

تکمیل موشکهای سوخت جامد وبه‌خصوص موشکهای قابل‌پرتاب اززیردریائی نه تنها مشکلات جنك موشکی رابه‌مقدار زیاد از میان برده، یك‌انقلاب استراتژیکی راسبب شده‌است.

نتیجهٔ دیپلماتیك این تحول فنی، آزادکردن وزارت خارجهٔ آمریکا از بار بعضی پایگاههای نظامی آن کشور در سرزمینهای خارجی است. همچنانکه کندی اعلام کردبسیاری از این‌پایگاه‌ها یابی‌مصرف ویامزاحم شده‌اند. فشارهای سیاسی مراکش برای تخلیهٔ پایگاههای هوائی ودریائی آمریکا نزدیك بودبحران سختی در روابط دو کشور برپا کندودر عربستان سعودی و حتی ایتالیا نیز انتظار بروز مشکلاتی درآینده غیر معقول نخواهد بود. عکس‌العمل سخت انگلیسها در برابرتاسیس پایگاه زیردریائی اتمی در«هالی لاك» نشان دادکه آمریکائیها به متحدین نزدیك خود نیز نمی‌توانند برای‌همیشه پشتگرم‌باشند.

داریوش همایون

از صبح شنبه ۲۰ اسفندماه سینماهای

رکس ـ آسیا ـ رویال

هیجان انگیزترین اثر قهرمانی پرحادثه سال را بمعرض نمایش قرار میدهند

انجمن پزشکان آزاد تهران

از عموم آقایان پزشکان آزاد دعوت مینماید که روز شنبه بیستم اسفند ماه ازساعت ۸ بعد از ظهر برای شور واظهار نظر و انتخاب ۸نفر هیئت نظار در انتخابات نظام پزشکی به نشانی زیر تشریف فرماشوند.

توضیح آنکه آقایان پزشکان بازنشسته نیز جزء پزشکان آزاد دعوت میشوند و چون این جلسه دعوت نهائی برای انتخاب هیئت نظار است انجمن انتظار تشریف فرمائی واظهار نظر حتمی آقایان را داردتا حقی ا زایشان سلب نشود نشانی: خیابان خانقاه مقابل باغ سپهسالار مطب دکتر عبدالحسین کافی آ ـ ٤۲۰۰۱

حمله به هواداران ناصر درلبنان

بیروت ـ ۵ مارس ـ رویتر ـ نخست وزیر لبنان «صائب سلام» امروزجلسه فوق‌العاده سران قوای تامینیه آن کشور را تشکیل داد.

علت تشکیل این جلسه حملهٔ دامنه‌داری بودکه به ۷ اتومبیل در ناحیهٔ دهکدهٔ «کحاله» صورت گرفت. در این حملات چند تن از مسافرین اتومبیلها زخمی شدند.

سرنشینان اتومبیلهائی که مورد حمله قرار گرفته اند، از هواداران لبنانی جمهوری متحد عرب بوده اند که به دمشق سفر می کردند.

بعدا مامورین مسلح دولتی،اتومبیل ها را از چنك مهاجمین نجات دادند و مهاجمین گریختند.

تشکیل سپاه صلح در آلمان

بن ـ ٤مارس ـ رویتر ـ وزیرخارجه آلمان «هانریش فون‌برتتانو» امشب‌در تلویزیون آلمان اعلام کرد که این کشور از هزار تن از مردمان جوان آلمانی که واجد شرایط خدمت در سپاه صلح آلمان هستند، دعوت کرده است تا به این سپاه ملحق شوند.

این گروه شامل پزشکان و کارشناسان فنی و مهندسین و معلمین خواهند بود و باید در کشور های توسعه نیافته خدمت کنند. وی اعلام کرد که عکس‌العمل دعوت شدگان مثبت بوده است.

باید د انست که قبلاکندی اعلام کرده بود که در امریکا یك سپاه صلح شامل پنجهزار تن بهمین منظور تشکیل می دهد.

تغییر نرخ مارك جنبه سیاسی دارد؟

صاحبان صنایع آلمان بتغییر نرخ مارك حمله میکنند

بن ـ ۵مارس ـ رویتر ـ آسوشیتدپرس ـ تصمیم اخیر دولت آلمان غربی درباره افزایش‌نرخ بین‌المللی‌مارك، درمحافل اقتصادی آلمان‌هیجان شدیدوبیسابقه ای‌پدیدآورده است. این تصمیم مخصوصادرمیان صاحبان‌صنایع‌سنگین آلمان با مخالفت شدید روبرو شده است.

«فریتزبرك» رئیس‌فدراسیون معروف صنایع آلمان، طی‌یك سخنرانی‌درشهر «کلنی»، بشدت باین تصمیم حمله کرد وآنرا بزرگترین‌اشتباه اقتصادی‌دولت آلمان‌باختری خواند.

جنبه‌سیاسی

«فریتزبرك» بیانیه ای از طرف اتحادیه صاحبان‌صنایع آلمان بین خبرنگاران‌توزیع کرد. دراین بیانیه گفته‌می‌شودکه تصمیم نرخ مارك‌جنبه سیاسی‌داشته وبصادرات آلمان لطمه شدیدی واردخواهد آورد.

پروفسور «لودویك‌ارهارد»وزیراقتصاد آلمان غربی، امروزدر پاسخ کسانی که‌ازتصمیم جدیددولت آلمان درباره تغییرنرخ مارك انتقادمی‌کنند گفت که‌برخلاف آنچه مخالفان ادعامی‌کنند اقدام‌اخیردولت آلمان تحت فشار یا بتوصیه‌امریکاوکشورهای دیگرصورت نگرفته، وآلمان‌مرکز در مورد منافع ملی‌خودتسلیم فشار خارجی‌نمی‌شود.

«ارهارد» گفت‌که تصمیم افزایش نرخ‌مارك، بمنظور تقویت مارك آلمان اتخاذشده ودر آینده نتایج مفیدی‌ببار خواهدآورد. «ارهارد» گفت‌که این تصمیم‌به‌تثبیت قیمتهادر آلمان نیز کمك‌خواهدکرد.

درمان قطعی سوزاك تازه وکهنه و ضعف قوای‌تناسلی

دکتر جناب زاده‌دارای‌گواهینامه از دانشکده طب فرانسه عصر ها خیابان منوچهری مقابل کوچه ژاندارك

آ ـ ۳۹۸۰۵ ۱ ـ ۲۰

بهترین سرگرمی برای عید شما کتاب کف شناسی سرهنك‌امین‌زاده است.

۱ـ٤ آ ـ ٤۱٤۸۷

سرکار سرهنك وشمگیر

مصیبت وارده را به آن دوست عزیز تسلیت عرض می نمایم.

سرهنك دکتر پروانه

جناب آقای مهندس ابوطالب گوهریان

مصیبت وارده را بجنابعالی و سرکار خانم تسلیت‌عرض می نمائیم.

اسداله مصطفوی نائینی و بانو

با کمال تاثر و تاسف مصیبت وارده را بخاندان محترم نشاط و جناب آقای مهندس گوهریان تسلیت عرض مینمائیم

شرکت صبور ـ سرهنك صبور ـ علی صبور ـ دکترصبور

همکار گرامی جناب آقای دکتر معزالدین خطیر

پیش آمد مولمه را تسلیت عرض و بقای خاندان‌محترم را خواستاریم.

دکتر محمد علی افتخاری ـ دکتر ایرج بهروزی ـ دکتر بهرام پور شسب ـ دکتر محمد علی حریری ـ دکتر عبدالحسین شیخ ـ دکتر علیرضا صفوت نیا ـ دکتر پرویز فریور ـ دکتر بوذرجمهر مهر ـ دکتر عباس وثیق ـ دکتر عبداله همایون

سرکار علیه خانم مهین برزین

خواهشمند است مراتب تسلیت کلیه دبیران و کارمندان این دبیرستان را بپذیرید.

رئیس دبیرستان نمونه دختران ـ فخری نوربخش

در گذشت جناب آقای حسن کامیاب را بخانواده آنمرحوم مخصوصا بدوست عزیزم آقای عزیزاله کامیاب تسلیت گفته سلامتی و سعادت ویرا از خداوند خواستارم **مصطفی راد**

رئیس و کار کنان اداره کل موزه ها و فرهنك عامه هنر های زیبای کشور مصیبت وارده را بهمکار ارجمندخود آقای کاظم محقق تسلیت میگویند

جناب آقای لئون آتاکارامیانس

با قلبی مملو از تاثر فوت پدر ارجمندتان را تسلیت میگوئیم. **کاظمی ـ منصوری ـ هاشمی ـ اتحاد ـ سعیدی**

سرکار سرهنك غلامحسین معصومی واخوان

خبر در گذشت نابهنگام مادر سرکار موجب کمال‌تاثر و تاسف گردید از طرف خود و عموم کار کنان ادارات کل امور تربیتی و تربیت بدنی مصیبت وارده را بجنابعالی و سایر بازماندگان تسلیت عرض مینماید

مدیر کل امور تربیتی و تربیت بدنی دکتر بنائی

آگهی‌های تسلیت

مصیبت وارده را بجناب آقای عزیزاله کامیاب تسلیت عرض نموده بقاء و سلامت آن خاندان را از درگاه‌ایزد متعال خواهانیم

غلامرضا عاصمی ـ غضنفر آرامی ـ ضیاءالدین‌رجائی

با یك دنیا تاسف و تاثر فوت جانگداز بانو فخر ایران پهلوان را بسرکار سرهنك چنگیز وشمگیر و بانوان گیتی خطیر و امیره امیر سلیمانی و کیاندخت نجفی آقایان دکتر ناصرالدین خطیر و دکتر معزالدین خطیر صمیمانه تسلیت عرض و خود را در این مصیبت عظما شریك میدانیم.

علی اسدی و بانو آ ـ ٤۲۰۱۵

سرکار سرهنك چنگیزوشمگیر

در نهایت تاثر و تالم مصیبت وارده را بحضرتعالی و خانواده محترمتان صمیمانه تسلیت عرض مینمایم.

رحمت‌اله رضائی آ ـ ٤۲۰۲۳

افسران و درجه داران پادگان حشمتیه

فوت نابهنگام آقای جعفر شیخوند را بعموم خویشاوندان آن مرحوم بخصوص بسرکار ستوان شیخوند صمیمانه تسلیت گفته و بقای عمر و سلامتی بازماندگان را ازخداوند متعال خواستارند

از طرف افسران و درجه داران پادگان حشمتیه ـ سرهنك ستاد شهریاری آ ـ ٤۲۰۱۹

خانواده محترم عظیما ـ برزین

لطفا عرض تسلیت ما را بپذیرید.

ایمانی ـ کهیائی ـ مهدیون آ ـ ٤۱۹۸۹

تیمسار سرتیپ دکتر معصومی

افسران و درجه داران مرکز دندانپزشکی ودندانسازی بهداری ارتش مصیبت وارده را به آن تیمسار معظم و اخوان تسلیت عرض مینمایند.

سرهنك دکتر پروانه ـ سرگرد دکتر میر فخرائی ـ سروان دکتر اطمینانی ـ سروان دکتر شفتی ـ سروان‌دکتر کهکشان ـ ستوان یکم دکتر صفائی ـ ستوان یکم دکتر شه روش ـ ستوان یکم دکتر ابراری ـ ستوان ۲ دکتر شریف بیگلی آ ـ ۱۹۷۱

اقتباس: زندنیا
راه مستقل آمریکای لاتین

- ۵ -

اماتوجه امریکا به قاره های دیگر و نفوذ هرچه بیشتر دنیای کمونیست سبب‌شد که عوامل مخالف امریکا از خارج‌و داخل مانند موریانه پایه های سازمانی را که واشنگتن بوجود آورده بود بخورند .

ملیون امریکای لاتین با «ایالات متحده» طی صد سال مخالف شده بودند و می خواستند نفوذ او را از میان‌ببرند .

فقرو بیکاری وپیدایش«روشنفکران‌مدرسه» سبب توسعهٔ‌کمونیسم و پیدایش و نیرومند شدن احزاب چپ گشت .

آخرین ضربت را نیز خود «ایالات متحده » بر دیواره های این «دژ امریکا» وارد ساخت .

«واشنگتن» خواست نوع حکومت دموکراتیك خود را در تمام دنیای جدید ساری کند و باجلب عوامل لیبرالیست دیکتاتورهائی‌چون «پرون» را از میان بردارد .

از اینرو به مخالفین «پرون»و «باتیستا» و به کلیسا کمك کرد .

اما این کمکها چون جنبهٔ «حمایتی» داشت‌نه فقط مردمان امریکای لاتین‌را جلب نکرد بلکه به احزاب دست‌چپ‌و مخالفین لیبرالیست‌امریکا فرصت داد تا قدرت بگیرند . ضمنا میان هواداران لیبرالیسم و احزاب چپ وحدتی علیه رژیمهای دیکتاتوری بوجود آمد .

سقوط «پرون» مقدمهٔ سقوط«باتیستا» دیکتاتور «کوبا» ودیکتاتور «ونزوئلا» شدو نزدیك بودکارآخرین دیکتاتور های‌قاره یعنی«تروخیلو» و «اشتراوسنر»و برادران «سموزا» نیز ساخته شود .

ولی روی کار آمدن «فیدل کاسترو» با هدفهای افراطی ملی‌وضع را دگرگون ساخت . دیگر امریکا در راه سرکوبی دیکتاتور های قاره با احتیاط قدم برداشت .

سنگباران «دالس»و «نیکسون» در پایتخت های امریکائی و تظاهرات «پرونیستها» در آرژانتین علیه «آیزنهاور» در سال اخیر سران امریکا را بیدار نساخت و متوجه نکرد که باید در سیاست‌خود تغییراتی بدهند .

از اینرو همکاری «فیدل کاسترو» با روسها برای آنها مانند انفجار بمب ناگهانی بود .

ملی کردن سرمایه های امریکائی کوبا را می شد مظهر افکار استقلال طلبانه «کاسترو» تلقی کرد . ولی در «واشنگتن» ترجیح دادند آن را مظهر همکاری او با کمونیست ها بشمارند .

همین امر «فیدل کاسترو» را به روسها متکی ساخت .

برای یك فرد ملی که همسایه زورمند او را تهدید می کند آیا جز همکاری با رقیب‌همسایهٔ مذکور که در فاصلهٔ دوری است چاره‌ای وجود دارد ؟

این جریان امریکائیان را متوجه ساخت تا هشیار شوند و در جلب دنیائی که از آن خود میشمردند و حال میرود سنگر دشمنان‌آنها شود بکوشند .

طرح کمك مالی «آیزنهاور »و «کندی» نشانهٔ درك تغییری است که روی داد .

کودتا ـ شورش ـ آشوب

دوره تسلسل سیاسی جامعه های «آمریکای لاتین» را می‌توان در چند کلمه خلاصه کرد :

«کودتا ـ شورش ـ آشوب ....»

وباز این داستان تکرار میشود ـ ژنرالی با چند سیاستمدار و بازرگان و ملاك شکست خورده زدو بند می‌کند و توطئه می‌چیند و حکومت را بدست می‌گیرد و زمامداران سابق را که از همین قماش بودند دستگیر و اعدام یا فراری می‌سازد و خود جای آنها رامیگیرد.

سپس تقسیم مشاغل میان خویشان و دوستان حکومت جدید و دادن مناقصه ها و مقاطعه‌های دولتی و اعزام به ماموریت های قابل توجه خارجی و دادن امتیاز به بیگانگان و قاچاق ارز و منابع ثروت کشور و خریدزمین و ساختن کاخها و ساختمانهای بلند ومهمانخانه‌ها وگردشگاه های ییلاقی وویلا های کنار دریا آغاز میشود .

این اقدامات همراه با گرانی و بیکاری همیشگی مردم ناراضی را بجان می‌آورد و سیاسیون و ژنرالهای واخورده دسته بندی و تحریك را آغاز می‌کنند .

مامورین مخفی و علنی پلیس بدستور مقامات حاکم مردم را تحت فشار قرار میدهند . اشخاص مظنون به زندان روانه‌میشوند.

این اقدامات متقابلا سبب خشم و ناراحتی بیشتر انبوههای ناراضی مردم میشود و تظاهرات و شبنامه ها و انتقاد «روشنفکران مدرسه» کار را به زدو خورد علنی پلیس و مردم میرساند

پلیس که در برابر آشوب دسته جمعی مردم قرار گرفت عاجز میماند وسربازان‌مسلح‌رابکمك اومیفرستند .

اما در میان ژنرالها آدمهای ناراضی کم نیست‌ـ بخصوص که اغلب آنها از ملاکین بزرك هستند و برخی در دورهٔ دیکتاتور معاصر خود از جاه و مقام دلخواه دور مانده‌اند .

از اینرو همینکه فرمان دخالت ارتش داده شد این ژنرالهای ناراضی که اگر هم سردستهٔ آشوبگران نباشند با آنها خویشی و دوستی دارند توپها و مسلسلها را کج میکنندوبه‌کاخ ریاست‌جمهوری میتازند و خود برمسند قدرت می‌نشینند .

چنین است سیر تحولات سیاسی در «آمریکای‌لاتین» .

حبیب بورقیبه رئیس جمهوری تونس و فرحات عباس رئیس دولت موقت الجزایر طی ملاقات خود در رباط پایتخت مراکش آخرین‌تحولات وضع الجزایر را مورد بحث قرار دادند و برای پیدا کردن راه حلی جهت‌پایان نبرد سخت کوشیدند .

فرانسویها پایگاههای خودرا درمراکش تخلیه میکنند

رباط ـه مارس ـ خبرگزاری فرانسه ـ سلطان حسن دوم پادشاه مراکش امروز رسما اعلام داشت بموجب قرار دادی که بین دولتهای فرانسه و مراکش بامضاء رسیده پایگاههای نظامی و آموزشی فرانسه در ین کشور قبل از آخر ماه اکتبر ۱۹۶۱ بمقامات مراکشی تحویل داده خواهد شد . قرار بود آموزشگاههای تعلیماتی فرانسه در مراکش در آخر سال ۱۹۶۳ تخلیه شود .

اقدام آلمان کافی نیست

واشنگتن ۵مارس- مقامات رسمی ایالات متحده خاطرنشان کردند که اقدام اخیرا دولت آلمان غربی را در افزودن‌نرخ مارك برای برقراری تعادل بین‌المللی اسعار ، اقدامی غیرکافی می‌دانند وزارت‌دارائی امریکادر اعلامیه ای اظهارداشت : «این‌عمل مفیداست اما کافی‌نیست . امید دولت امریکا این بوده‌است که‌جمهوری‌فدرال همراه این عمل باشتاب‌درسایر مسائل مورد مذاکره اقدامات مشابهی کند .»

مقامات رسمی از اظهارنظر بیشتر خودداری کرده ، می گویند که‌دولت امریکا درسالهای اخیر کسر پرداخت داشته استو این امر سبب شده که طلاودلاربسوی کشورهای خارج‌از امریکا سرازیر شود حال‌آنکه آلمان غربی اندوخته طلا ودلار خود را به ۶میلیارد دلار رسانده است .»

انگلیس و برزیل به‌عضویت‌چین‌رای‌میدهند

واشنگتن- ٤مارس ـ رویتر ـ بطور خصوصی به پرزیدنت کندی اطلاع داده‌شده است که انگلیس در صورتی که مسئله عضویت چین در سازمان ملل متحد طرح شود ، به‌آن رای مثبت خواهد داد. برزیل نیز اعلام کرده‌است که به بحث مسئله در مجمع عمومی سازمان ملل،رای خواهد داد. این دو کشور تاحال همراه آمریکا هربار رای منفی میدادند.

در فیلادلفیا فحشاء وقمار قانونی شناخته شد!

فیلادلفیا ـ ٤مارس ـ رویتر ـ درشهر «فیلادلفی» بموجب حکم هیئت منصفه‌ای که اکثر اعضاءآن زن بودند «فحشاء» قانونی شناخته شد.

این کمیسیون اعلام کرد که‌با توجه به آمارهای اخیر غیر قانونی شناختن فحشاء عملی نیست . لذا از این به‌بعد فحشاء قانونی است و فواحش باید پروانه تحصیل کنند ومقررات بهداشتی خاصی را که وضع‌شده رعایت ودردفتر مشخصات خودبه ثبت برسانند.

درمورد قمار نیز هیئت مذکور به‌بررسی پرداخت واعلام کردبخاطر افزایش درآمد شهرداری و دولت بخصوص برای افزایش کادرپلیس بخت آزمائی مجاز است.

آگهی مزایده

هیئت عملیات اقتصادی آمریکا در ایران اقلام مستعمل زیر را ازطریق مزایده «چنانکه هست ودر محل» بفروش میرساند .

لاستیك اسقاط ـلاستیك‌تونی ـ لاستیك‌روئی ـباطری ـموتور ـ چراغهای خوراك پزی نفتی ـبخاری ـ آهن اسقاط وغیره

این اقلام در انبار مرکزی هیئت عملیات اقتصادی امریکا در ایران واقع در جاده قدیم شمیران نزدیك سینمامولن روژ موجود و طالبین برای دیدن آنها میتوانند بین ساعات۹الی ۱۵در روزهای ۱۶و ۱۷ـاسفند ماه ۱۳۳۹ بمحل‌مزبور مراجعه نمایند . اوراق مزایده با دستورات مربوطه‌در محل بازرسی حاضر وموقع ومحل افتتاح پیشنهادات مزایده نیزدراوراق مزبور قید گردیده است ـپیشنهادات باید در پاکات‌لاك ومهر شده تسلیم گردند .

۱ـ۲ ٤٦١٨٠ـ۱

طوفان ۸۲ نفر را زخمی کرد

شیکاگو ـ ٤مارس ـ خبرگزاری فرانسه ـامروز طوفان سهمگینی شهر شیکاگو را مورد حمله قرار داد و خسارات هنگفتی وارد ساخت . در اثر طوفان ۸۲ نفر بشدت زخمی شده‌اند که حال شش نفر آنها وخیم است . طوفان یکی از محله های جنوبی شهر را بکلی ویران کرده و هر چه در سر راهش قرار داشته نابود ساخته است . میزان خسارات وارده به چندین میلیون دولار بالغ میشود .

عینك حراج عینك

شرکت عینك سازی نور ـ لاله زار دست بحراج بی‌سابقهٔ زده که تابحال درایران سابقه نداشته

برای مدت ۱۵ روز از روز یکشنبه ۱٤ر۱۲ر۳۹ عینکهای آفتابی زنانه اعلا دانه‌ای ۸۰ ریال عینك‌های مردانه آفتابی ۵۰ریال‌و ۱۰۰ ریال و اجناس دیگر این شرکت طبق معمول هرساله ۲۵ درصد تخفیف‌داده شده است از موقعیت استفاده نموده و عینك های مورد نیاز خودرا دراین حراج بی سابقه خریداری فرمائید .

فراموش نشود شرکت عینك سازی‌نور‌ـلاله‌زار‌ـ مقابل پیرایش. ۱ـ۳ آ‌ـ٤٦٠٢٤

مسافرت باعماق زمین
اثر: ژول ورن
نویسنده کتابهای دوردنیا در ۸۰روز
و بیست هزار فرسنگ زیردریا
سینماسکوپ ورنگی - دوبله فارسی
آ ـ٤٦٥٥٨

سفارت تهران
سینمای تهران
درآبادانی کشور ما نقش موثری دارد
آوازه

قوطی
خالیسترین کرم زیبائی برای لطافت دست وصورت

آخرین اختراع خودکار تقویمی
ساعت ألما
OLMA
عمده فروشی در تهران نعمی زاده چهارسوق کوچك تلفن ۲۴۸۷۶
وسایر ساعت فروشیهای معتبر تهران وشهرستانها

درخت های میوه وچنار
پایه بذری داخله و خارجه باقید تضمین نازلترین قیمت از مؤسسه کشاورزی مظاهری کرج جنب بیمارستان یا مقابل کشتارگاه کرج کشاورزی مظاهری ودرتهران تخم گلفروشی تقوی تلفن ۲۹۵۷۸-۲۱۳۳۵ خریداری فرمائید

آگهی مناقصه

سازمان اردو های کار درنظر دارد برای تاسیسات اردوی کار اصفهان واقع در قلعه شاه ساختمان هائی ایجاد نماید لهذا باطلاع شرکت های ساختمانی که صلاحیت آنان از طرف سازمان برنامه گواهی شده باشد میرساند که مدارك مربوطه بمناقصه راباپرداخت مبلغ دو هزار ریال از دبیر خانه مرکزی سازمان اردوی کار واقع در خیابان جنوبی دانشگاه کوی عطارد خانه شماره ۲۸ دریافت و پیشنهاد خودرا تا آخر وقت اداری روز ۱۵ فروردین ماه ۱۳٤۰ بدفتر اردوی کار اصفهان واقع در خیابان دروازه‌تهران مقابل بیمارستان ثریا (آسایشگاه معلولین اردوی کار) تسلیم نمایند .

پیشنهادات‌همان‌روز با حضور مهندس ناظر ساختمان اردوهای کار وهیئت نظارت محلی در دفتر سازمان اردوی کار اصفهان‌قرائت وسازمان در رد یا قبول پیشنهادات آزاد خواهد بود .

۱ـ۲ آ‌ـ٤٦١٧٦ سازمان اردوی‌کار اصفهان

دومدل ۱۹۶۱ ازکفشهای ایتالیائی میلانو
میلانو Milano
مدل‌موکاسین
نرم‌وراحت
باسگك
« اسپرت »
شرکت میلانو
خیابان حافظ مقابل پارك‌هتل کاشی ۲٤۵ـ۲٤۳ تلفن ۶۶۳۹۳
آ‌ـ٤٦٥٠٠ آگهی‌مودت

ساعتهای موادو
برازندهٔ دستهای زیباست
MOVADO
آگهی مودت
آ‌ـ ٤٦٤٩٤

سلامتی بدن بسته به سلامتی دندان
خمیردندان طبی وضدپوره
مکزیل ـ ساخت سویس
با ۲۶ سال سابقه درایران حسن شهرت خودرا
مدیون برتری ترکیبات طبی و اختصاصی است .
MEXYL
فروش دریکه فروشگاهها و داروخانه های معتبر تهران وشهرستانها

عید نوروز
بشقاب پرنده
جری لویس
درمولن روژ ها
آ‌ـ ٤٦٥٦٨

سیروس ـ سالزبرگر

پیوند سیاست داخلی و خارجی امریکا

اگر آمریکا نتواند از نظر داخلی وضع اقتصادی خود را کاملا مستحکم سازد ، درزمینه کمك‌های نظامی واقتصادی به‌کشورهای خارج ضعیف خواهد شد و عواقب سیاسی نامطلوبی ببار می‌آید .

The New York Times.

شاید بغرنج ترین مسئله‌ای که دولت کندی با آن روبروست افزایش میزان رشدسالانه‌تولیدکلی‌امریکاست وضع خارجی آمریکا بسیار وابسته به موفقیت در این امر است . زیرا ظرفیت صنعتی آینده و توانائی امریکا در ادامه کمك های اقتصادی فراوان وسرمایه گذاری عظیم در امور نظامی بسیار وابسته باین مطلب است.

در بولتن علوم اتمی ، پروفسور «فاین‌استاین» چنین برآورد می‌کند: «پس‌از ۱۹۵۰مجموعه‌تولیدات وخدمات (یعنی تولید ملی) در اتحاد شوروی سالانه بین ٦تا۹ در صد افزایش یافته است ، حال آنکه در ایالات متحده آمریکا این مقدار فقط ۳ در صدبوده است.تولیدملی اتحادشوروی اکنون۴۵ در صد تولید ملی ماست و در ۱۹۷۰ به ۵۵ در صد تولید ملی ما خواهد رسید».

«آهنك پیشرفت تولید صنعتی از این هم شایان توجه تر است. اگر شوروی همچنان پیش برود‌از ۱۹۷۵ تا ۱۹۸۰ ما را خواهد گرفت.در۱۹۵۸ تولید ابزارماشین در روسیه با مال ما برابر بود و برآورد شده است که‌در ۱۹٦۵ باندازه دو برابر مال ماباشد».

«سرمایه‌گذاری آنها بحسب دلاربا مال ما برابر است . اگر چه کالا های مصرفی آنها فعلا یك چهارم تا یك سوم مال ماست ، ولی حتی در همین بخش صنایع نیز آنها از ۱۹۵۳ به بعد بافزایش سریعی نائل آمده‌اند .

در نتیجه این آهنك رشد آنها تا ۱۹٦۵ به مبالغ هنگفتی برای انجام کمکهای اقتصادی و نظامی دسترسی خواهند یافت.

برخورد های دیپلماسی

اگر این وضع ، باتفاوت فاحشی که در میان ما و آنهاست ، ادامه‌یابد موقعیت سیاسی ایالات متحده درآینده ضعیف تر خواهد شد .

این ضعف هم در زمینه حمایت نظامی‌خواهدبود وهم‌درزمینه کمکهای اقتصادی و بدنبال‌این‌دو عواقب‌سیاسی به بار خواهد آمد .

بنابراین عاقلانه خواهد بود که ما فلسفه مالیاتی خودرا از نظر نتایج دیپلماسی نهائی آن بنگریم .

نورتوکوت پارکینسون ، پروفسور شوخ و بذله گو یك «قانون دوم پارکینسون» بوجود آورده که درآن گفته میشود :«مالیات گرفتن بیش از حد ، همه چیز را مضحك وبیهوده کرده است.»

سیستم مالیاتی ایالات متحده‌امریکا و اتحاد شوروی بترتیب باین نتایج حیرت‌زا میرسد که اولی (سیستم مالیاتی‌آمریکا)به بهترین وجهی‌مناسب یك کشور کمونیستی است وبالعکس. زیرا بالاخره این کارل‌مارکس بود که گفت «مالیات بردرآمد تصاعدی سنگین» وسیله «تاخت و تاز به حقوق مالکیت و شرایط تولید سرمایه‌داری است.»

بیشتر اهالی روسیه حداکثر ۱۳ در صد مالیات بردرآمد می‌پردازند.

سهم‌نسبی مالیات بردرآمد کلی دولت شوروی کمتر از ۷ در صد است. مالیات روی کالاها و در آمد موسسات دولتی منبع عظیم درآمد دولت‌است.

از طرف دیگر، کشور های‌سرمایه‌داری ، به مالیات بردرآمد بعنوان تکیه گاه اصلی درآمد دولتی‌می نگرند .این سهم در آمریکا ۵۲ درصد درآمد دولتی ، در بریتانیا ۴۵ درصد و در آلمان ۴۰ درصد است . یك نمودار مقایسه‌ای نشان می‌دهد که برای درآمدهای کلان در کشورهای سرمایه داری مالیات اضافی وجود دارد که بیش از همه در بریتانیا ، سپس فرانسه و بعد آلمان و سپس آمریکا است .

درهریك ازاین کشورها میزان مالیات ها مسئله بسیار پرجنجالی شده است. فرار قانونی از مالیات (در آمریکا و انگلستان)و فرار غیر قانونی از مالیات (در فرانسه و ایتالیا) یك موضوع عادی شده است . مالیات های سنگین ،مالیات دهندگان را به فرار قانونی یا غیر قانونی تشویق می کند .

مالیاتها وکمکها

ایالات متحده گرایشی داردبه اینکه خود را از بازارهای جهانی جدا سازد. این کار بوسیله‌افزایش مالیا تها و کمك به کشاورزان انجام می‌گیرد .

مالیات های سنگین چه بسا سبب میشود که توسعه صنایع در داخل آمریکا عقب بیافتد ، این مالیات های سنگین ، با مزدهای کلان صاحبان صنایع آمریکارا برمی‌انگیزد که موسسات خود را در خارج از امریکا مستقر سازند آنان احساس می‌کنندکه‌در خارج بهتر میتوانند در بازار پر رقابت امروزی جهان پیش بروند . گرچه کمپانی های اصلی (شرکت های ما در) از این وضع بهره‌مند می شوند ولی میزان صادرات امریکا بخارج کم می‌شود .

این تمایل نه فقط میزان رشد تولید امریکا را کم می‌کند ،بلکه سبب میشود که جریان سرمایه‌از امریکا بخارجه برقرار شود وطلا از امریکا بیرون برود. سیاست‌ما این است که سرمایه گذاری در کشورهای عقب مانده را تشویق کنیم اما این سیاست ما نیست‌که سرمایه گذاری در کشورهای پیشرفته را تشویق‌کنیم وباینوسیله برای خود دربازار جهانی رقبائی بتراشیم .

دو راهی

اگر این مسائل حل شود ما می‌توانیم وضع خود را بعنوان کشوری که‌تعهدات‌سیاسی ونظامی سنگینی بعهده دارد، بهبود بخشیم مابايد پول فراوان تهیه کنیم تا برای تعهدات خود سرمایه‌گذاری کنیم . اما‌اگراین پول را باوسایل غلط تهیه کنیم ،این خطر هست که نتایج معکوس ببار آورده شود این دشوارترین دو راهی است‌که ما برسر آن قرار داریم و گریزو خلاصی از آن ممکن نیست

البته اگر بخواهیم روش تند و خشنی بکار بریم ،می‌توانیم‌بگوئیم که باید باکم کردن مالیات‌شرکت های بزرك و دوشیدن مردم فقیر رشد اقتصادی را تامین کرد

ولی هیچ کشور دمکراسی‌نمی تواند این کار را بکند و در عین حال دمکراسی واقعی باشد

نیویورك تایمز

کلاف سردرگم «کنگو» ، سازمان ملل‌متحد و داك‌هامر شولد دبیرکل آنرا دچار وضع خطرناکی ساخته است. تجربه جامعه ملل سابق که برسر حمله ایتالیا برحبشه، تمام حیثیت ونفوذ خودرا از دست داد ، مانند شبحی برفراز سازمان ملل متحد ، سایه افکنده است .

از تایمز

عضویت چین و هند در شورای امنیت

اوضاع لائوس وکنگو ، لزوم بیطرفی را دربعضی از بخشهای جهان یادآوری میکند . سازمان ملل‌متحد باید نماینده‌بیطرفی‌باشد. باید تغییرات دراساس سازمان ملل متحد، بابیطرفی‌توام باوسعت‌نظر موردبررسی قرارگیرد .

تعداد اعضای دائمی و موقت شورای امنیت بایدافزایش یابد و چین وهند به‌عضویت دائمی آن درآیند . زیرا دولت پکن یازده سال است‌که برخاك اصلی چین‌حکومت میکند و باعضویت هند درشورای امنیت ، میلیونها نفر از مردم آسیائی وآفریقائی دراین شورا نماینده خواهند داشت .

اوضاع لائوس و کنگو، لزوم بیطرفی را در بعضی از بخش های خاص جهان ،یاد آوری کند و همچنین دشواری استقرار این بیطرفی را بخاطر می آورد . بااین‌حال‌اطریش نشانه ، و گواهی بر کارهائی است که می‌توان انجام داد.

اگر بتوان سازمان ملل متحد را، نماینده بیطرفی کرد و دراین مورد بتوافق رسید، آنگاه نفوذ واعتباری را که اکنون در کنگو از دست‌میدهد، می تواند دوباره حاصل کند . ضعف و ناتوانی در کنگو ، بمنزله دعوتی‌از جریان های سیاسی گوناگون است، تا برای پیش بردن نظریات خود از خارج فشار بیاورند.

لکن تعداد زیادی از کشور های مشترك المنافع، در کنگو و لائوس مستقیما علاقه دارند و منافع خاص آنها در پیشنهاد طرح هائی برای بیطرفی در سازمان ملل متحد است. لازم نیست که سازمان ملل متحدتمام جزئیات مربوط به بیطرفی لائوس و کنگو را تهیه کند ، لکن سازمان می‌تواند تضمین کننده نهائی بیطرفی باشد .

اگر حتی نظریات غیر قابل قبول شوروی نیز رد شود، باز هم‌ضرورت دارد که مسئله تغییرات در اساس سازمان ملل متحد، با بیطرفی توام با وسعت نظری، مورد بررسی قرار گیرد.

افزایش اعضای شورای امنیت‌را‌ـ که بارها در اطراف آن بحث شده ـ دیگر نمی توان برای یك مدت‌طولانی بتاخیر انداخت.

تعداد اعضای کنونی شورای امنیت دیگر در سازمانی که ۹۱ عضو دارد، با واقعیت تطبیق نمی کند.

چین و هند

یکی از پنج صندلی اعضای دائمی باید متعلق بدولت چین باشد که طی یازده سال گذشته بر خاك اصلی‌چین حکومت کرده است .

راه یك ابتکار، برای کشور های مشترك‌المنافع در مورد این بن بست دشوار کاملا باز است.

هنگامی که به عضویت چین در شورای امنیت رای داده می شود ، باید به مسئله شایستگی هند برای عضویت دائمی شورای امنیت نیز توجه کرد، تا میلیونها نفر از مردم آسیائی و آفریقائی در شورای‌امنیت نماینده داشته باشند و در عین حال بدین وسیله تجربه واخلاص هند‌در مورد سازمان ملل متحد برسمیت شناخته شود.

در افزایش تعداد اعضای غیردائمی شورای امنیت باید دعاوی نواحی و مناطق جغرافیائی و سیاسی و از جمله بلوك کمونیسم ـ که نسبت به آنها تاحال رفتار نامناسبی وجود داشته باید برسمیت شناخته شود.

همین افزایش تعداد اعضاء، در مورد شورای اقتصادی و سیاسی سازمان ملل متحد نیز ضرورت دارد. باید رای گیری های بیفایده‌ای از نمونه سال گذشته ، که طی آن هند و بلژیك برسر یك جای‌خالی مبارزه میکردند، به کنار نهاده شود.

کشور های مشترك المنافع با ۱۱ رای خود ، شاید در میان ۹۱ رای جلسه مجمع عمومی ۱۹٦۱ ، کوچك بنظر آید. لکن اعضای گروه کشور های مشترك المنافع می توانند نوعی ابتکار را که حوادث نامطلوب کنگو لزوم آنرا نشان داده است ، بظهور برسانند.

در میان اعضای آسیائی‌وافریقائی کشور های مشترك المنافع ، تنوع شکل باندازه‌ای است که آنها می ـ توانند با کشور های‌آسیائی‌وافریقائی صحبت بدارند. چنانکه اعضای‌قدیمی تر کشور های مشترك المنافع می ـ توانند بر همکاران امریکائی‌واروپائی خود نفوذ کنند.

یك نوع طرز تفکر مشترك‌المنافع درباره آینده سازمان ملل متحد، می تواند در یك لحظه خطیر ، جهت را نشان دهد و رهبری را تامین کند.

امروز جلسه مجمع عمومی سازمان ملل متحد افتتاح میشود ونمایندگان‌شوروی‌وآمریکا برای‌اولین بار درجلسات‌مجمع عمومی بایکدیگر روبرو میشوند. یك سلسله از مسائل حل نشده درمورد سازمان‌ملل متحد میان دوبلوك شرق وغرب ، وجود دارد که اینك حل آن‌ها دیگر ناگزیر بنظر میرسد . طی ۱۵ سال گذشته تعادل قوای جهان برهم خورده و اکنون‌کشور های بیطرف اکثریت اعضای سازمان ملل متحد را تشکیل میدهند وبدینطریق اساس تشکیلات سازمان ملل‌متحد با تعادل قوای جدید هماهنك نیست . لزوم این تغییرات و خاصه عضویت چین وهند که دوکشور بزرك جهان هستند ، درشورای امنیت برجستگی خاصی یافته است و دراین میان نقش کشور های مشترك‌المنافع که طرفدار عضویت این دو کشور در شورای امنیت و تبدیل سازمان ، بیك تشکیلات‌واقعی بیطرف است ، جلب توجه میکند .

امسال الکترولوکس خانه تکانی میکند

درصورتیکه میخواهید طرز کار جاروی برقی الکترولوکس را از نزدیك ببینید کادر زیر را پرکنید و بشرکت ایران وسوئد بفرستید تا نماینده‌ما درمنزل شما کارهای شگفت‌انگیز الکترولوکس را بشما نشان دهد .

جاروی برقی الکترولوکس

یکذره هم گرد وخاك نمی کند

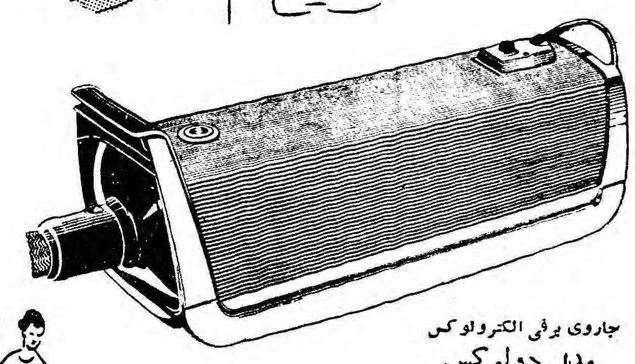

جاروی برقی الکترولوکس
مدل دولوکس

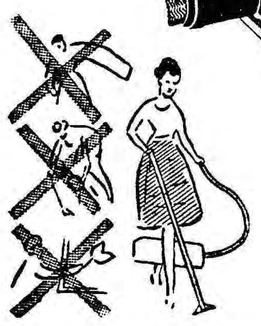

شرکت محترم ایران و سوئد

علاقمندم که طرز کارجاروی برقی الکترو لوکس را از نزدیك مشاهده نمایم-بنماینده خود دستور دهید بمثالی زیر مراجعه نماید

مناسب ترین وقت برای مراجعه ساعت ———— است

جاروی برقی الکترولوکس
مدل استاندارد

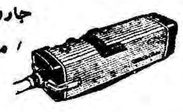

Electrolux فاکوپا

جاروی برقی الکترولوکس برای انجام کارهای مختلف دهانه‌های مخصوصی دارد بوسیله این دهانه‌ها دیوار ـ طاقچه ـ نرده ـ مبل ـ عکس‌ـقالی ـپرده ـبالش ـتشك ـرختخواب وسایر لوازم منزل باسرعت وآسانی تمیز میگردد .

جاروی الکترولوکس گردوخاك را میمکد وآنرا درکیسه‌های مخصوص جمع میکند این کیسه بدون آنکه دست شمارا آلوده سازد از دستگاه جدا میگردد .

نمایندگان فروش : شرکت ایران وسوئد (نماینده انحصاری درایران)

خیابان سوم اسفند شماره ۲۸ تلفن ۳٦۷٦۱ و ۳۸۰۷۱

شرکت تجارتی بهروز . خیابان نادری ـ فروشگاه باسارگاد . جاده قدیم شمیران ایستگاه عوارضی فروشگاه الکترو سرویس . خیابان شاه جنب سینما چارلی ـ فروشگاه ماشینکار . خیابان قزوین مقابل مخصوص .

آ ـ ٦٤٣٠ ٤

جشن عید اطلاعات جوانان

باهمکاری شرکت مسافربری تی.بی.تی

اطلاعات جوانان خودرا برای برگزاری بزرگترین جشنهای هنری سال آماده میکند . جشن بزرك هنری اطلاعات جوانان در نیمه اول فروردین باهمکاری شرکت مسافربری تی.بی.تی بزرگترین موسسه مسافربری زمینی درایران برپا میشود .

تاریخ جشن نیمه اول فروردین ماه ۱۳٤۰ خواهدبود .

فروش ذغال

تعقیب آگهی شماره ۹٤۰۷ر۵ر۳٤۵۳۰ـ ۱۱ر۱۱ر۳۹ شهرداری تهران برای آسایش و رفاه مصرف کنندگان ذغال در هم را بقرار خرواری ۸۰۰ ریال و هر مقدار که مورد احتیاج خریدار باشد در محل های زیر بفروش میرساند :

۱ـ برزن ۵ خیابان مولوی مقابل برزن ۵ چهار راه گمرك
۲ـ برزن ٦ خیابان سپهبد رزم آراء بنگاه آقای محمد دباغ
۳ـ برزن ۷ خیابان شهناز اول کوچه آبشار .
٤ـ برزن ۱۳ میدان شهناز مدخل خیابان نظام آباد (امین الدوله)
۵ـ برزن ۲۰ خیابان استخر کاروانسرای آقای راه پیما .
٦ـ شهرداری جوادیه .
۷ـ نازی آباد . آ ـ ٤٦۵٤۰ شهردار تهران

قرعه کشی بزرگ

شرکت مسافر بری تی.بی.تی

درهرششماهه قرعه‌کشی بزرگی روی بلیطهای مسافرین خواهد کرد . و جوایز نفیسی بمسافرین خود هدیه میکند . بلیطهای‌خودرا نگهدارید .

۲ـ۱۱

METZELER MÜNCHEN

قابل توجه

مهمانخانه‌ها ،
کارخانجات مبل سازی
وخانه‌دارها.
بهترین تشك اسفنجی
(فیلی‌پیلو) آلمانی بابعاد
مختلف رسید.

شرکت سهامی کامتز

خیابان امیرکبیر ساختمان صیرفی تلفن ۳۰۳۹٦۹

هم باصرفه
هم ساده

دستگاههای ممتاز جوشکاری
پلاستیك مخصوص تهیه
لوازم تجملی ـ
شیرینی‌سپاکتهای بسته‌بندی
وغیره هرگونه نشریه وکاتالك درصورت درخواست
ارسال میشود. برای کسب اطلاعات بیشتر به :
وابسته بازرگانی سفارت لهستان ـ خیابان بهار ـ کوچه سمنان
مراجعه فرمائید ویاباآدرس زیر مکاتبه نمائید

نماینده انحصاری : الکتریم

"Elektrim"

Polish Foreign Trade Company
for Electrical Equipment
ul. Czackiego 15/17 Warszawa 2, Poland
P. O. Box 254/
Cables: ELEKTRIM - WARSZAWA

آ ـ ٤٦۳۷۲

انتقاد

از ناصر نجمی

هنر و سفته !!

درحاشیه خبرها خوانده شد که مدیر یکی از تاترهای ملی بنابشکایت چند نفر طلب کار تحت تعقیب قرار گرفت و به پرداخت مبلغ سیصدهزار ریال بهای سفته‌های صادره وخسارت متعلقه محکوم گردید، ودرآخر خبر هم آمده بود که بدهی این مدیر تاتر ورشکسته بابت مخارج تزئینات و دکورهای صحنه تاتر بوده است !

وشاه بیت غزل ، همین قسمت‌اخیر بوده‌است ،و وقتی این خبر غیربهجت اثر بنظرم رسید بذهنم گذشت که چندی پیش یکی از ادارات وصول مالیات که چوب حراج اجناس ولوازم مختلفی رابعنوان عدم پرداخت مالیات موضوعه صاحبانش بصدا در آورده بو ددرکنار لوازم واثاثه حراج‌شده یك ساز بازنشسته نیز که گویاچند تارسیم‌آنهم باگردش زمان‌ناپدیدشده بوددرکنار سایرین نشسته ومنتظر نوبت خودبود.

ومخلص تااینجای قضیه‌را که در روزنامه‌ها بعنوان آگهی آمده‌بود خوانده بودم و حالا بعد چه شد وچه کسی ویاکسانی برنده‌این ساز وسایر لوازم حراجی شده بودند به‌ارادتمند و مقال ما ربطی ندارد . و بهر حال صورت قضیه این‌بوده‌است که یك نفر سازنی که قطعا شوروسوزی‌هم‌در دل دردمند داشته و گویا باهمین وسیله گذران میکرده‌بابت‌بدهی‌مالیاتی سازش بگرو رفته و بعدا حراج شده است والبته منظور نگارنده انتقادبه دستگاه وصول مالیاتی نیست و طبق مقررات مامورین مالیاتی وظیفه‌خود را انجام داده‌اند ،وبلکه هدف حمله وانتقاد اجتماعی‌است که افرادی مثل این سازنی شوریده ویا مدیر تاتر ملی رامحکوم به نامرادی و شکست در کسب وکارخویش میکند .

وقتی مشغولیات معنوی وسرگرمی ها و غذای روحی‌مردم بجای تاتر و کتابهای جدی وارزنده ویاساز وهنر واقعی چیزهای مبتذل وبازاری و بی ارزش وبلکه منحرف‌کننده‌باشد آنوقت ازکجا میتوان امیدوار شد که‌کالاهای خوب وسودمند بحال اجتماع ، مورد استقبال و تشویق قرارگیرد ونباید این موضوع رانایده‌انگاشت که‌از مدتی پیش که‌یك عده کتابفروش و ناشرین کتاب وقتی بازارخودرا کساد وحریفان راکامروا دیدند باین فکر افتادند که باحراج کیلوئی کتابهای خودشاید بکار وپیشه‌خود رونقی بخشند و مردم را با ارزان نمودن جنس خود تشویق به کتاب خریدن و خواندن بنمایند ولی میدانید که بعد چه‌شد ، متاسفانه نفس گرم آنها در آهن‌سرد کسانی که شبهاتابوق سك درکاباره هاو ته‌دانسانها و غیره و غیره پلاس هستند اثر نکردو کسانی هم‌که اهل‌خواندن وکشف و مطالعه‌ئی بودند بازبجای کتابهای ارزنده وجدی دنبال‌کتابهای‌جنسی ورسالات‌باصطلاح «سکسی» !با عکس و تفصیلات‌رفتند وناگزیر،این ماجرا یکی‌از همین صاحبان موسسات نشرکتاب رابر آن داشت که باعنوان درشت درروزنامه ها اعلان کند که مثلا بهای یك‌کیلو کتاب باندازه یك بطر عرق‌کشمش! ویاکتاب ارزان تر ازیك کیلوشوکلات ماما جیم جیم ارزان تر ازبلیط وروزی یك‌کاباره دانسینك والی آخر .

ونگارنده نمیداند وهنوز مجال آن رانداشته است که‌ازاین‌آقایان‌ناشرین بپرسم که بالاخره پس‌از اینهمه تکاپو و تلاش توفیقی بدستتان آمدو یاکار برهمان مجرا ومسیراول قرار دارد والبته امیدوارم که‌اینطورنباشد ووضع وحال بهتر وامیدبخش تر از قبل شده‌باشد .

واما موضوع این مدیر تاتر، اوهم قطعا فدای همین عدم توجه‌و استقبال مردم شده‌وکارش بورشکستگی‌کشیده است ،و اینطور بنظر میرسد که نامبرده‌برای‌گردانیدن‌دستگاه خودلابد مبلغی ازاین وآن قرض گرفته‌وبامید روزهای بهتر ومشتریان بیشتر آنرا بمصرف دکوراسیون ویالباسهای هنرپیشگان ومزدو اجرات کارکنان تاتر رسانیده و بعدا بتلخی در یافته که علیرغم رویاهای شیرین وطلائی که‌داشته اصلا گوش کسی‌بدهکار برنامه‌های‌تاترو مثلاموضوعهای‌اخلاقی وغیره نبوده‌است وایشان میباید از جیب فتوت خود خرج‌کرده وهرچه دارد وندارد برروی این کاربگذارد و مخلص که‌مشغول‌نگاشتن این سطور هستم امیدوارم که تابحال این آقای مدیر به فرج بعداز شدت رسیده‌باشد واین آزمایش جدید و محکومیت‌اخیر اورا از ادامه کار دلسرد نکرده‌باشد وهم چنین امیدوارچنانم که‌مردم‌اجتماع مانیز رغبت و توجه بیشتری باینگونه مراکز هنری وتعلیمی ازخودنشان‌دهند وحداقل حالا که سازمانهای اداری کشور زیر بازوی اینگونه افراد را نمیگیرد خود مردم نگذارند که کانون های هنری مادرمقابل فیلم های‌مبتذل وبی ارزش‌ومنحرف‌کننده بکلی‌ازرونق بیافتد وبراثر عدم استقبال مردم ناگزیر از قرض وورشکستگی شده و در پایان کار ناچار گردد موسسه خودرا تعطیل کند.

گفتگوی مردم

خیابانهای آبادان

آقای بهرام وحیدی مینویسد در کلیه شهرستانها در جویهای‌خیابان هاآب جاری وجود دارد که کثافات را بخارج میبرد و متاسفانه آبادان با اینکه از چهار طرف داری آب است از این حیث در مضیقه میباشد در جوی کنارخیابان‌هاکه بیش‌از ده‌سانتیمتر عمق‌ندارد کثافات خشك شده بمحض اینکه جاروکش شهرداری به‌آن جارو میزند بوئی زننده درهوامی‌پیچدتقاضا میشود اگر احداث جوی آب کنار خیابان ممکن‌نیست ترتیبی برای‌تخلیه چاه‌های مستراح که‌باماشین بخارج شهر ببرند داده شود .

مسیر خط ۲۰

آقای‌سیدعلی‌میرزرگری درخصوص مسیر اتوبوسهای خط ۲۰ مینویسد چنانچه به نقشه شهر تهران مراجعه شود در دروازه دولاب بموازات ـ خیابان امیر کبیر ساختمانهائی ایجاد شده که چنانچه بهمت شهرداری ـ خریداری و برداشته شود اتوبوسهای خط ۲۰ میتواند بدون آنکه خیابان ژاله و میدان بهارستان را دوربزنند بسهولت و در اسرع وقت بمیدان سپه و مرکز شهر مسافرین خود را برسانند .

درجه بندی خیاطان

اداره کل انتشاراتو روابط عمومی شهرداری عطف بشرح مندرج در شماره ۱۰۴۴۴ درمورد نرخ خیاطان اشعار میدارد: درجه بندی طبق میل خیاط‌ها بعمل نخواهد آمد بلکه این امر در اداره کل خواربار و اصناف شهرداری وبا حضور افراد خبره‌مورد بررسی قرار میگیرد .

۲۰ متر زمین

آقای فتح الله هزار خوانی کارگر مهمات سازی مینویسد با ۲۱ سال سابقه در اداره تسلیحات تقاضاکردم دویست متر زمین و مبلغ چهار هزار تومان وام جهت ساختمان آن باین جانب اعطاء گردد تا از سکونت در اطاقهای مرطوب عائله ام را نجات دهم متاسفانه تاکنون این تقاضا ـ اجابت نشده استدعای بذل توجه دارم .

تکمیل کادر درمانی

از فیروزکوه مینویسند بهداری و بیمارستان فیروزکوه که یگانه‌موسسه بهداشتی متجاوز از چهل هزار مردم این سامان‌است تاچندی قبل بوسیله دونفر پزشك امور درمانی وبهداشتی آن‌انجام میگردید لیکن چندماهی است که‌یکی از پزشکان انتقال یافته تا کنون جانشین نامبرده اعزام‌نگردیده است.چون‌یك‌نفرپزشك‌ازعهده‌مرسیدگی بامور اداری ودرمانی برنمی‌آیدتقاضای تکمیل کادر درمانی این منطقه راداریم

موضوع برق فروزان

اداره‌کل انتشارات وروابط‌عمومی شهرداری عطف بشکایات مکرر ـ خوانندگان از شرکت برق فروزان برابر گزارش بنگاه برق تهران اشعار میدارد . بنگاه برق تهران با شرکت برق اختصاصی فروزان در جریان مبادله‌موافقتنامه‌ای میباشدکه‌تاحدود استعداد بنگاه برق تهران قسمتی از منطقه عمل این شرکت تحویل‌گرفته شود در این موافقتنامه شرکت ـ فروزان متعهد میشود که بدون تایید بنگاه برق مشترك جدید نپذیرد انتظار میرود پس‌از تصویب واجرای این موافقتنامه وضع انشعابات‌شرکت مزبور بهتر شود .

شرکت برق اراك

آقای محمد جواد ضیغمی مینویسد شرکت برق اراك چندیست بعنوان جلوگیری از سرقت‌برق بخرج‌صاحبان کنتور مشغول لوله کشی سیمهای حدفاصل کنتور تاکوچه شده از هر کنتور در حدود سیصدالی پانصدریال دریافت مینماید که چون این هزینه تحمیلی بمشترکین برق‌میباشد مقتضی است ترتیبی داده شود که این خرج غیر ضروری از طرف شرکت برق تامین گردد .

سهام جوانان

از شیراز بانو زهرا مینویسدپسرم در اوایل تاسیس دو سهم از سهام جوانان را بمبلغ دویست تومان ـ خریداری نمود چون واجد شرایط نبودبدریافت وام‌نیزموفق‌نشد حال حاضرم این دو سهم را بمبلغ صد و هشتاد تومان بفروشم خریداری نیست تکلیف اینگونه خریداران‌سهام چیست .

موضوع پرداخت دستمزد

آقای مانی رئیس اداره‌کل‌اطلاعات و انتشارات وزارت فرهنك در خصوص شرحی که‌درشماره۱۰۴۳۴ زیر عنوان (سه‌ماه از وعده میگذرد) درج‌گردید اشعار میدارندبطوریکه از اداره‌فرهنك استان تهران گزارش میدهند نسبت بپرداخت دستمزد دوشیزه مش‌اقدام شده ورفع‌نگرانی مشارالیها شده است .

شن ریزی خیابان ناهید

شهرداری تهران عطف بشرح مندرج در شماره ۱۰۴۲۰ در مورد خیابان ناهید بین خیابان سینا و نیکو اشعار میدارد خیابان مزبور ازطرف برزن مربوطه تسطیح و شن ریزی گردیده است .

۲ـ دختران و پسران‌ما مشکلات مشابهی دارند

ذوق جوانان را نباید کشت

مشکلات زناشوئی جوانان را باید حل کرد

کرسی آزاد

مشکلات اجتماعی

اجرای عدالت اجتماعی‌وخانوادگی در جوانان بسیار مهم است ـ یکی از مشکلات تربیتی که باز ازمیان خانواده بیرون می‌آید ناسازگاری و عدم توافقی‌است که بین‌برادران و خواهران یك خانواده مبنی بر هم چشمی و رقابت میان آنها بروز میکند و باز برمیخورد به تربیت ناصحیح پدر و مادر و عدم کنترل دقایق تربیتی نو جوانان اجرای عدالت در خانواده و ایجادمحیطالفت و انس ودوستی و مهربانی‌وصمیمیت در محیط مدرسه هرجوان بایدحس کند که قصد تحقیر او را ندارند تبعیض بین آنها قائل نشوندـبرنامه مدرسه باید قدرت تفکر و تعقل‌را درآنهابپروراند تا ازاجتماع‌نگریزند وشکست های روانی همراه‌عقده های روحی آنها را تهدید نکند ـ ارزش مادی جوانان را ملاك عمل و رفتار با آنها قرار ندهند ـ محیط تعلیم دانشگاهی واحتیاج وتشنگی جوانان رابه‌کسب‌علوم‌وفنون‌مختلف باید ترتیب خاص دهند استادان خارجی متخصصی که وجودشان برای یك رشته لازم‌است استخدام کنند ـ وسائل تفریح‌سالم و ورزش های دسته جمعی را سامان بدهند موانعی راکه خیلی زود باعث‌انحراف جنسی در جوانان میشوند از بین ببرند ـ خلاصه آن کنند که دیگران کردند و ثمره خوبی بردند گنجشك جوان رادیده‌اید کوتازه میخواهد پرواز کند ـپدرومادراو چطور با جیك جیك های مستانه ترغیب و تشویق اش میکنندولی‌همه جا مواظبش هستند که در پرواز نیافتد و خطری مثل گربه یا چیز دیگر متوجهش نباشد ـ ازبین‌بردن فحشاء و عوامل انحطاط اخلاقی که در اجتماع ما مخصوصا در کمین جوانان است بسیار لازم میباشد ـ وارد نکردن فیلمهای تجارتی که برای‌اخلاق مضر است و حتی‌ممالك تولید کننده این فیلمها نمیگذارند در مملکت خودشان نمایش داده شود .

مشکلات زناشوئی و امور جنسی

از مشکلاتی است که در خور بحث فراوان بوده و باید بادر نظرگرفتن شرایط دینی مملکت ما که‌اسلام است حل شود ـالبته امور وروابط جنسی در کشور های مسیحی‌مسلك بنحوی حل شده که حضراتی که بفرنك رفت وآمد می‌کنند حتمابه وضع آنجا ها آشنائی دارند ولی حل این مشکل بزرك در ایران محتاج در نظر گرفتن شرایط و مقررات دین مبین اسلام است ـ مسئله‌ازدواج باید با تبلیغ وموعظه و تربیت صحیح خانوادگی از اول هم در پسر . و هم در دختروایجاد شرایط سهل و آسان برای‌ازدواج وایجاد بانکهائی که برای‌ازدواج بجوانان پول قرض دهد همچنین تولید کار برای آنان که باعث‌رفاه خاطرشان شود حل گردد ـیك سلسله مشکلات‌خانوادگی واجتماعی هم برای جوانان ما وجود داردکه سرش بمشکل جنسی وصل است و از اینقرار میباشد :

هنوز تعصبات خشك و بیمعنی و قیود بی‌مزه‌ای که حتی مخالف با روح دین اسلام است در بسیاری ازخانواده های عقب افتاده مملکت ما وضع جوانان را مختل می‌کندسخت گیریهای بیمورد که پدران ومادران قدیمی در حق جوانهای شاداب و نورسته (مخصوصا دختران) روامی دارند بعلت اینکه محیط امروزی جوانها با ۴۰ ـ۵۰ الی ۶۰ سال پیش که دوران جوانی پدران و مادران آنها بوده بکلی تغییر کرده است باعث میشود یك اختلاف و انزجار عمیق بین پدر ومادر پیرو فرزندان خانواده ایجاد شود که در نتیجه باعث رمیدگی جوان و سریا دختر از محیط پر الفت خانواده‌می شود حتی بعضی مواقع اثر سوء آن بحدی است که باعث فرارکردن و گمراهی جوان گردیده ـ اگر هر روز نباشد هرچند روز یکبار خبری می‌شنویم که فلان دختر یا رفیق همسالش گول فلان کس را خوردند و بعد از یکی دو روزمثلا از تهران فرار کرده سر از رامسر و کنار دریا در آورده‌اند ـ البته‌نمی توان گفت که علت فرار ورمیدگی دختران یا پسران جوان فقط سخت گیری پدر ومادر یااولیاء دیگراست بلکه علل بیشمار دیگری نیز دراین انحراف دخیل است که سرسلسله آنها بیشتر میشود .

عدم تساوی و عدم تعادل وضع اجتماعی جوانان آنها را دچار سر خوردگی دیگری میکند که بر تجریشان می افزاید ـ در حقیقت بزرگتر های اجتماع و خانواده های ایرانی از هر جوانی که باصطلاح سربزیر و محجوب بوده و کاری‌به کار دیگری نداشته باشد بیشتر خوششان می‌آید در صورتیکه این علائم از سکته روحی وعدم تکامل نفسانیات جوان سرچشمه میگیردو گرنه لازمه سلامت نفس و تکامل روح یك بشر بخصوص طبقه جوان که غدد مترشحه داخلی او در نهایت قدرت بکار و ترشح مشغولند سر زنده بودن و تکان وهیجان وابتکار و فعالیت وورود در امور مهم‌اجتماعی است ـ سینما و تئاتر و سایرمکان های همگانی فقط تبلیغاتی است و اکثرا مناسب سلامت روح پسران‌و دختران جوان نمی باشد ـ سینما باید در عوض تبلیغ فحشاء اصول تربیتی را در روح و قلب جوان

داستانهای خطرناك برای جوانان مانند سم است

****

مشکلات امروزی جوانان و راههای غلبه برآنها

این آلودگی ننگین مختل شدن تربیت و اخلاق جوانان است و آنهم مجددا مسئولیت حفظش‌بر میگردد بگردن اولیاء مدرسه و خانواده‌نو جوان دختر یا پسر .

بسیاری از جوانان با خوا... داستانهای خطرناك حتی ممکن‌است تصمیم بخودکشی بگیرند و وارد عمل شوند ـ این نیز با نقص تربیت رابطه دارد و روحیه جوان امروز عدهٔ از جوانان را می‌بینیم بعلت‌فقر و فقدان وضع خوب نمی‌توانند به موقع ازدواج کنند ـ وعدم ارضای قوای‌شهوی بطریق مشروع واز راه صحیح مکافاتی عظیم در بر دارد ـ پسران جوانی که تا اندازه‌ای خجالتی و سر بپائین و درون‌نگرند برای رفع این مضیقه براههای غیر طبیعی رومی آورند

نبودن وسایل تفریح سالم در مملکت ما باعث ابتلای جوانان پولدار به هروئین ـ مشروب و قمار افیون و غیره میشود ـ پسران به خصوص دختران یا باید در توی‌خانه سفت‌و سخت کنترل‌شوند و یا در خیابانها و سینماها ول بگردند و هر دوی اینها اثر معکوس در تربیت آنها دارد ـ نیز فقدان وسائل کافی برای تحصیل جوانان موجب میشود که بسیاری راه فرنك پیش گیرند ـوجمعی که قدرت‌مالی ندارند اصولا دنبال تحصیل راول کنندچون از طرف دیگر غالب پیچیدم دراعماق ذهن مخفی خود هستند عدم موفقیت میخکوب کند وگرنه نمایش عکس لخت و عریان و معاشقه مردان و زنان در صحنه فیلم بمدت دو ساعت چنان اثری در انحطاط دختر یاپسر جوا ن‌دارد که وصفش غیر ممکن است بخصوص دختر و پسری که در اوج قدرت جسمی و شهوی قرار دارند .

چون سخن بدرازا کشید ازآنچه گفته شد نتیجه میگیریم با اینکه خود قطرهٔ بود از دریای گفتنیهاولی باید بدانیم بقای اجتماع ایران بستگی دارد بسلامت روح و جسم طبقه جوان ـ روزی که جوانان ما حس کنند سلامت جسمی و روحی دارند و خوشبخت و سعادتمند هستند آنروز روز مفیدی برای مملکت خواهد بود .

دکتر امیر ناصر معزی

صندلیهای لهستانی اردوی کار

از نظر قیمت و جنس غیر قابل رقابت است
چهارگوش یکدست ۱۴۰۰ ریال
گرد یکدست ۱۲۰۰ ریال
در فروشهای عمده صدی پنج تخفیف داده میشود
در ساعات اداری باتلفن ۲۲۰۸۲ مذاکره فرمائید.

محل جدید
سازمان تبلیغاتی وگا
خیابان شاه آباد پاساژ اقبال تلفن ۳۲۳۲۸

کلینك فیزیوتراپی دکتر خطیبی

بدینوسیله باطلاع همکاران محترم وعلاقمندان کادر پزشکی میرساند که فیلم های آلمانی فیزیوتراپی درمورد معالجه فلجی ها ـفلج اطفال عوارض بعداز شکسته بندی وعمل جراحی ـهیدروتراپی و ماساژ دستهای مصنوعی واستفاده آن درزندگی روزمره بعدازظهرهر جمعه نمایش داده میشود .

علاقمندان قبلاتلفن فرمایند خیابان پهلوی روبروی کوچه‌بیمارستان وزیری تلفن ۴۱۷۷۶
آ ـ۴۱۹۲۹ ۱ـ۵

نامه شورای عالی اصناف

جناب آقای فرود شهردار محترم تهران

هنگامیکه بنابه‌امر شاهنشاه معظم جنابعالی به سمت شهردار تهران منصوب شدید مطالب فراوانی در جراید انتشار مییافت حاکی از اینکه قدرت مالی وموجودی صندوق شهرداری توانائی انجام برنامه های عمرانی مورد نظر ملوکانه را برای رفاه مردم دارد و بر اساس همان انتشارات اهالی‌تهران مخصوصا طبقه سوم که‌جنابعالی با ارتباط‌همیشگی بیش از هرکس به نیازمندی آنها واقف هستید امید و انتظار داشتند در اجرای نیات عالیه اعلیحضرت همایون شاهنشاه برای تعمیم امور عمرانی و تامین رفاه عامه اقدامات موثری خواهید فرمود در حالیکه با نهایت تاسف ملاحظه شد انتشارات مزبور عاری از حقیقت بوده وعلاوه بر اینکه صندوق شهرداری در زمان شروع بکار جنابعالی موجودی نداشته مبالغ هنگفتی هم مقروض بوده است که ارباب طلب شهرداری با تصدیق به اینکه از عوامل موثر عمران شهر هستند و بنوبه خود تعهداتی دارند که نمیتوان مشکلات مهم و محسوس آنها را انکار نمود . برای وصول مطالبات خود دچار زحمت شده‌اند .

جامعه اصناف با اظهار تاسف از این جریان نا مطلوب از آنجا که انتظار دارند اصلاحات اساسی شهر در زمان تصدی جنابعالی بوجه احسن تامین گردد با آنکه وضع عمومی اصناف درحال حاضر از لحاظ مالی رضایت بخش نیست مع‌الوصف برای آنکه جنابعالی به تحصیل افتخار انجام اوامر شاهنشاه و همکاری با دولت توفیق حاصل کنید قاطبه اصناف وابسته به شورای عالی اصناف آماده شده‌اند هر مبلغی که شهرداری برای پرداخت قروض خود و همچنین اصلاحات ضروری لازم داشته باشد در مقابل اوراق قرضه شهرداری به آنجناب بپردازند در این ایام‌که مقارن باعید نوروز و گرفتاری طلبکاران مضاعف است از مقاطعه کاران شهرداری رفع‌مشکل‌شده وبرنامه‌های‌عمرانی‌شهر نیز عملا بموقع اجرا گذاشته شود .

با تقدیم احترامات رئیس شورای عالی اصناف ـ مهدی کوشانفر

آگهی مناقصه ماشین‌آلات برق

شرکت سهامی برق رشت بمنظور توسعه کارخانه برق و شبکه شهررشت ماشین آلات و لوازم زیر را از طریق مناقصه و بترتیب زیر خریداری مینماید .

۱ـدو دستگاه دیزل ژنراتور هر کدام بقدرت ۲۰۰۰ کیلووات در سطح‌دریایانوددستگاه‌توربوژنراتور بخار با کلیه متعلقات هر یك بقدرت ۲۰۰۰ الی ۲۵۰۰ کیلووات طبق کتابچه مشخصات .

سازندگانیکه بتوانند توربین های گاز بمیزان قدرتهای فوق الذکر پیشنهاد نمایند پیشنهاد ایشان مورد توجه و مطالعه قرار خواهد گرفت.

۲ـلوازم شبکه از قبیل کابل فشار قوی و ترانسفورماتور و تابلوو سایر لوازم مربوطه طبق کتابچه مشخصات .

۳ـلوازم مربوط به یك تعمیر گاه طبق کتابچه مشخصات .

کتابچه مشخصات فنی مربوط بلوازم مورد مناقصه بزبان فرانسه تهیه شده و درشرکت سهامی برق رشت واقع در خیابان پهلوی رشت موجود میباشد و درقبال دریافت ۵۰۰۰ ریال دراختیار شرکت کنندگان در مناقصه گذارده خواهد شد .

۴ـشرکت کنندگان در مناقصه باید مبلغ یك میلیون ریال‌بعنوان سپرده در حساب شماره ۳۶۳۹ شرکت سهامی برق رشت در بانکملی رشت تودیع نمایند و یابهمان میزان ضمانت نامه بانکی بمدت دو ماه پیوست پیشنهاد خود ارسال دارند .

۵ـپیشنهاد دهندگان بایستی مدارك لازم مبنی بر اینکه سازنده اصلی ماشین آلات بقدرتهای ذکر شده هستند بضمیمه پیشنهاد خود ارسال دارند و بعلاوه گواهی لازم مبنی بر فروش و نصب این قبیل دستگاهها را ارائه دهند .

۶ـپیشنهاد دهندگان بایستی پیشنهادات خودرا به یکی اززبانهای فرانسه یا انگلیسی در دو پاکت الف و ب ارسال دارند (پاکتها بایدلاك مهر شده باشد) .

پاکت الف حاوی ضمانت نامه بانکی و گواهی نامه های موضوع بند ۵ وکاتولوکها

پاکت ب حاوی اصل پیشنهاد

۷ـبه پیشنهاداتیکه فاقد سپرده یاضمانت‌نامه بانکی باشند و یا مشروط بوده و یا آنکه پاکت الف آنها تکمیل نباشد ترتیب اثر داده نشده و مردود شناخته خواهد شد .

۸ـفروشندگانیکه از نظر تسهیلات مالی و نحوه دریافت بهای ماشین آلات بطریق اقساط طویل المده پیشنهادات مفیدی ارسال‌دارند آن پیشنهادات مورد توجه بیشتری‌قرار خواهند گرفت .

۹ـپیشنهادات تا آخر وقت اداری روز پنجشنبه ۱۴ اردیبهشت ۱۳۴۰ دریافت و روز ۱۶ اردیبهشت در مرکز شرکت سهامی برق‌رشت باز و قرائت خواهد شد .

حضور پیشنهاد دهندگان در جلسه مزبور آزاد میباشد پیشنهادات بازشده در دست مطالعه و مقایسه قرار گرفته و برنده مناقصه بعداتعیین واعلام خواهد شد تقاضای تمدید مدت مناقصه بهیچوجه پذیرفته‌نمیشود.

۱۰ـشرکت در رد یا قبول یك یا چند ویا کلیه پیشنهادات آزاد بوده و حق هیچگونه اعتراضی برای شرکت کنندگان‌شناخته‌نخواهدشد.

شرکت سهامی برق رشت
آآ ـ۴۶۲۹۰ ۱ـ۳

اطلاعات اقتصادی

مارك آلمان

روز شنبه سیزدهم اسفند بانك مرکزی آلمان تغییر نرخ رسمی مارك‌را نسبت بارز های دیگر جهان رسما اعلام نموده و معلوم داشت که نرخ آن در برابر دلار آمریکا از ۴٫۲۰ مارك به چهار مارك تغییر کرده است . در نتیجه معاملات ارزی موقتا در بازار های بزرك‌سرمایه جهان یعنی نیویورك ـ لندن ـ فرانکفورت وزوریخ متوقف گشت بخصوص که این توهم پیدا شده بود که نرخ دلار در برابر مارك پنج در صد دیگر تنزل کند و به ۳٫۸۰ مارك برسد ولی تصور نمیرود که آلمان باین زودی تغییر مجددی در نرخ پول خود بدهد و اگرمیخواست چنین کاری را بکند یکباره این عمل را با موافقت صندوق بین‌المللی پول انجام میداد .

این اقدام آلمان بیشتر در نتیجه فشار آمریکا انجام گرفته است تا از عدم تعادل های بین‌المللی که در نتیجه سرازیر شدن طلا و ارز به آلمان حاصل گشته جلوگیری کند .

در آمریکا و انگلستان عمل آلمان با مسرت بسیار تلقی شد زیرا این امر گرچه ظاهرا نشانه تنزل دلار و لیره است ولی باطنا در تجارت‌بین‌المللی موجب آن میشود که عدم تعادل پرداخت های امریکا و انگلستان و برخی از کشور های دیگر را بتدریج برطرف نماید .

کالاهای صادراتی آلمان از این پس پنج در صد گرانتر تمام خواهد شد و کالا های وارده به‌آن کشور پنج در صد ارزانتر ونتیجه آن میشود که آلمان کمتر بخارج جنس بفروشدوبیشتر بخردوبخورد. گران شدن کالا های آلمان که در بازار های بین‌المللی جهان با کالا های سایر کشور های صنعتی رقابت قابل ملاحظه‌ای می‌کندموجب آن می‌گردد که آمریکا و سایر کشور های صنعتی سفارشات بیشتری ازخارج‌دریافت‌دارندوبیشتر کالا صادر نمایند وعدم‌تعادل پرداخت‌های‌خود را کاهش دهند . در عین حال زیانی به آلمان نخواهد رسانید زیرا آلمان‌بمرحله‌ای رسیده است که بدنبال توسعه صادرات خود در حال حاضرنیست. آلمان‌اکنون‌معادل۳۲ میلیارد مارك ذخیره‌طلاو ارز خارجی دارد و در داخل کشور نمی‌تواند‌از آن جهت سرمایه گذاری استفاده کند . زیرا اگر بخواهد سرمایه گذاری کند کارگر بیکار ندارد و توسعه صنعتی در داخل کشور موجب آن میشود که دستمزد بالارود وبالارفتن دستمزد موجب آن می‌گردد که بالاخره هزینه زندگی بالا رود و آلمان بیش از هر کشور دیگری از تورم بیمناك است و ازهر گونه توسعه‌صنعتی که باتورم‌توام باشد مخالفت میورزد .

بانك مرکزی آلمان قبلا برای اینکه از سرازیر شدن طلا و دلار آمریکا به آلمان جلوگیری کند نرخ رسمی بهره را به۳٫۵درصد تنزل داد تا سرمایه هائیکه بدنبال نرخ بهره زیاد میگردند به آلمان وارد نشود و باصطلاح «پول‌داغ» دست آلمانها رانسوزاند ولی اکنون که‌پول آلمان محکمتر شده معلوم نیست که تنزل نرخ‌بهره برای جلوگیری‌ازسرازیر شدن‌سرمایه به‌آنکشورکافی باشد یانه .

بهر جهت آمریکا عمل آلمان را کافی نمیداند و منتظر است که آلمان اکنون قدم‌دیگری جلوگذاردو باذخائر پولی فراوان خود بکمك کشور های کم توسعه بشتابد ولی کشور های بازار مشترك بطور کلی از اقدام آلمان خوشحالند زیرا همین‌ترقی پنج درصد در کالاهای صادراتی آلمان‌به‌آنان‌قوتی‌دررقابت بین‌المللی میدهد .

دکتر مصطفی علم

از ابتدای سال آینده

وارد کردن همه کالاها با برات وصولی ممکن نیست

میزان سپرده اعتبار اسنادی کالا های مختلف مجاز معین گردید

بطوریکه در شماره دیروز باطلاع خوانندگان عزیز رسید . شورای پول واعتبار در جلسه اخیر برای واردکردن کالا مقررات جدیدی تصویب کردکه از اول سال آینده اجرا خواهدشد.

این تصمیم بکلیه بانکهای مجاز که اجازه معاملات ارزی دارند ابلاغ شد تا در موعد تعیین شده مفاد آنرا بمرحله اجرا بگذارند .

لیست کالا هائیکه ورود آنها از طریق اعتبار اسنادی و یا برات وصولی مجاز است در سیزده قلم در شماره دیروز ازنظر خوانندگان گذشت ودر شماره امروز ضمیمه شماره یك مربوط به (بندالف ـ ردیف یك) از نظر خوانندگان‌میگذرد وضمیمه‌شماره دو نیز مربوط به کالا هائی است که ورود آنهـا منحصرا از طریق اعتبار اسنادی امکان پـذیـر است و همانطور که دیروز اطلاع‌دادیم برای گشایش اعتبار اسنادی جهت کالا هائی که در لیست ضمیمه شماره دو ذکر نشده است باید حداقل ۷۰ در صد سپرده برای گشایش اعتبار دریافت گردد .

بانك مرکزی اعلام داشته است که این تصمیم بمنظور حفظ موازنه‌ارزی کشور و نظارت دقیق واردات کالاهای مجاز می‌باشد و بدین ترتیب وارد کردن همه کالا های مجاز از طریق برات وصولی امکان پذیر نخواهد بود .

ضمیمه شماره ۲ـ کالاهائی کـه حداقل سپرده اعتبار اسنادی آنها چهل در صد می باشد. (بند ج‌ـ ردیف ۱).

۱ـ شیر بشکل گردیامتراکم یاغلیظیا بدون قند گردتخم مرغ باموافقت‌قبلی وزارت بهداری.

۲ـ چای (با رعایت مقـررات مربوطه)

۳ـ مازوج ـ هلیله زرد و سیاه ـ میموزا ـکراخو ـوالکس ـ هـر نوع گیاه و عصاره های طبیعی دیگر جهت دباغی ـ و رنگرزی ـ قطران نباتی.

۴ـ عصاره های گیاهی برای‌مصارف طبی بدون الکل.

۵ـ روغن نباتی یاهیدروژنه برای خوراك و مصارف صنعتی ـ کره و روغن حیوانی خوراکی تهیه شده‌از شیر.

۶ـ انواع روغن های روان بـرای چرب کردن انواع ماشین و موتور وسائط نقلیه.

۷ـ مواد شیمیائی برای مصـارف صنعتی . کود شیمیائی.

۸ـ داروهای عادی و دارو هـای اختصاصی ودارو های دوزه ـ روغن ماهی داروئی الکل های مایع صنعتی باستثناء آنچه در فصل ممنوعـات ذکر شده است باند های استرلیزه وجراحی وباندهای صحی ـ گلوکز و لاکتوز برای مصارف طبی ـ اسید سولفوریك و اسید کلریدریك‌واسید ازتیك که از لحاظ شیمیائی خـالص باشد برای مصارف طبی و تحلیلات لابراتواری ـ مواد برای ضد عفونی کردن هوای اطاق.

۹ـ کاربنات دوسود خالص ۹۸٫ر. بالاتر فقط برای بلور سازی و شیشه سازی (اجازه‌ورودفقط‌برای‌کارخانجات شیشه سازی وبانظر وزارت صنایع و معادن داده خواهد شد.)

۱۰ـ فیلم برای رادیوگرافی.

۱۱ـ قرمزدانه ـ نرمس حیوانی‌ـ کارمن و عصاره و سایر رنگهای حیوانی ـ نیل طبیعی ـ لاجورد ـلودو پروس ـ چوب بقم .

۱۲ـ نیل ترکیبی ـ رنگهای الیزارین و رنگهای خمی و گوگردی و سـایـر رنگهای صنعتی مخصوص رنك نمودن پنبه و پشم و سایرمنسوجات رنگهای سیاه معدنی و نباتی سولفات دوباره آماده ـ رنگهای معدنی (اکسید دوزنك صنعتی(سینکا) ـسولفور دو زنك ـلیتوبون ـ سرنج ـ شنجرف طبیعی و ترکیبی ـ رنگهای کرومی ـ نیل پرطاوسی ـ بیگمانها ـ رنگهای میناسازی ـ رنگهای مخصوص شیشه و سفال و چینی ـ لعابهای مخصوص اشیاء و ظروف فلزی ـ رنگهای‌نسوز گرداکلیل ـ ورنیهای رنگی غیر رنگی نیترو سلولزی و ترکیبی و مـاده محلل رنك (تینو) رنگهای انیلین ـ رنگهای ـ نوانساژ ـ رنگهـای مصنوعی مخصوص رنك جرم ومشمع‌ـ و رنك واکس وسایر رنك های مشابه شلاك ـ بتونه نیترو سلولزی‌وترکیبی رنگهای مخصوص گانش و کائوچو بهر شکل.

۱۳ـ انواع‌مرکب چاپ ومرکب‌تامین‌ـ مرکب چین ـ مرکب کپیه ـ گرد یا قرص ـ مرکب های تحریر یانقاشی‌ـ مرکب مایع مخصوص قلم خود نویس که بجای صمغ باالکل وگلیسیرین محلول شده باشد ـ مایع پاك‌کردن مرکب (کورکنور)

۱۴ـ نوار ماشین تحریر و ماشین حساب ـ جعبه رنك نقاشی ـ لوله ـ های رنك ـ نقاشی ـ مداد سیاه ـ مداد رنگی ـ مداد کپی ـ مدادپاستیل مخصوص نقاشی ـ مغز مداد ـتامپن (جعبه استامپ.)

۱۵ـ خام گاووگاومیش ـوگوساله و سایر جانوران بزرك

۱۶ـ تسمه چرمی برای ماشین آلات وسایر قطعات و لوازم چرمی برای ماشین آلات ـ چرم برقی مشکی فقط ـ جیر برای شستشوی اتومبیل

۱۷ـ لاستیك رونی و تونی وسائط حمل و نقل سواری و باربری و تراکتورها ولاستیك‌های توپر برای وسائط نقلیه از هر قبیل ـ تسمه و سایر لوازم لاستیکی ـ ماشین آلات صنعتی .

۱۸ـ قرقره و ماکو و ماسوره مقوائی یاکاغذی برای نخریسی و پارچه بافی ـ کاغذ و مقواهای‌سوراخ شده برای دستگاههای نساجی‌ـمقوای اشباع شده وکاغذ های مخصوص بویت سازی.

۱۹ـ مقوا از هر قبیل (باستثنای مقوای متعارفی تهیه شده از کاغـذ کهنه یاکاه که قطر آن از نیم میلیمتر تا ۵ میلیمتر باشد) بقوای شاردار و قوطیهای مقوائی جهت بسته بندی کالاهای صادراتی ـ مقواهای سفت شده مقوای قیراندود برای پوشش بام ـ خمیر کاغذ سازی ـ گوشه چمدان ساخته شده از فیبر.

۲۰ـ کاغذ روزنامه بهر شکل.

۲۱ـ انواع کاغذ تحریر ـکاغذهای ماشین تحریر ـ کاغذ استانسیل ـ کاغذ کاربن.

۲۲ـ تناب ـ روزنامه ـ مجله (کتولوك بدون انتقال ارز) نمونه‌بی بها .

۲۳ـ پارچه گاز برای الك‌کارخانجات از ابریشم طبیعی یا مصنوعی.

۲۴ـ قماش پنبه (باستثناءانواعی که در ممنوعات ذکر شده است.)

۲۵ـ گونی کنفی وچتائی.

۲۶ـ چدن و آهن و خشکه وپولاد بشکل کنده و شمش و تسمه ولوله میله ونبشی و تیر وناودانی و گرد نیمگرد و چهارگوش و صفحه وورق اشیاء ساخته شده از آهن و چدن و فولاد بهر شکل ـآهن مستعمل وقابل استفاده بشکل تیر یا لوله یا انواع دیگر ـ ابزار آلات ساخته شده از آهن یاچدن یا فولاد حتی جور شده با فلزات دیگر سیم ساده یا خاردار الکترودهای جوشکاری ـانواع لوله و لوازم لوله کشی ـ انواع ریـل و لوازم ریل گذاری ـ انواع ساختمان فلزی و قطعات آن فقط برای ساختمان کارخانجات ـ انواع میخ و پیچ‌ومهره تیر تلگراف و تلفن و غیره ـ مخزن های فلزی ـقفل ـدوش وسیفن و شیر های فلکه ـ صندلی دندانسازی میز جراحی و تختخوابهای میکانیکی مخصوص بیمارستانها و سایر لوازم ساخته شده از فلزات که بـرای مصارف پزشکی بکار میرود ـ دیلم‌و بیل و کلنگ های فولادی ـ ظروف لعابی مخصوص بیمارستان‌ـ صندلی چرخ دار مخصوص بیماران ـ حباب لعابی برق (آباژور و یانورافکن).

۲۷ـ انواع حروف و لوازم چاپ مهر تاریخ وشماره زنی.

۲۸ـ انواع ماشین های صنعتی و کشاورزی و راه سازی اعم ازموتوری یاغیر موتوری ـ ماشین های چاپ و حروف ریزی و صحافی ـ انواع‌تلمبه های موتوری جراثقال‌ـ انواع‌ماشین آلات مولد نیرو و ماشین افزار ـ ماشین آلات وادوات حفاری برای ـ چاههای عمیق و ماشین آلات آبیاری‌ـ چرخهای دوزندگی ـ چرخهای‌کشبافی از هر نوع اسبابها و لوازم یدکـی و قطعات منفصله انواع ماشین آلات مشمول این ردیف .

۲۹ـ دستگاهها وادوات برقی ـ باطری ـقوه برقی تریا خشك ـشمع برقی ـ لوازم برقی ـ لوازم سیمکشی لوله برگمان و لوازم آن ـ کـابل وانواع سیم برق ـ مقره‌های‌مخصوص جریان قوی (ولتاژ زیاد)و خطوط اصلی برق و تلگراف وتلفن(بوسیله موسسات دولتی و شهرداریها و کارخانجات برق)

۳۰ـ اتوکار ـ بیمار بر ـ اتومبیل های باری و شاسی از هر قبیل ـ کامیونت ـ اتومبیل ـ نوع جیـپ

۳۱ـ لوازم یدکی اتومبیل هـای باری و سواری و قطعات منفصله‌آنها

۳۲ـآلات وادوات علمی و طبی و حساس از هر قبیل و اشیاء یدکی قطعات و منفصله و متعلقات آنها ـ شیشه عینك ـ عدسی و منشور ـ دوربین ـ میکروسکپ ـکنتورگازاوب اسبا بهای طبی و جراحی ازهرجنس اعضاء مصنوعی بدن انسان ـ کفش‌و کف آن و پاپوشها وجورابهای طبی تشك لاستیکی طبی ـ نود انکن ـ دستگاه واسباب های ذره بینی ـگرما سنج ـ هوا سنج ـ اندازه سنج ـ نم سنج‌ـآلات سنجش برای تعیین گردش سرعت یا مسافت و غیره اسباب و آلات اندازه گیری و نقشه

بقیه درصفحه ۲۱

هیئت بازرگانی ایتالیا

پس‌از پایان تعطیلات نوروز وارد تهران میشود

پس از پایان تعطیلات نوروز یك هیئت بازرگانی از ایتالیا بایران خواهد آمد. این هیئت برای تنظیم برنامه‌مبادلات‌بازرگانی ایران وایتالیا بامقامات وزارت بازرگانی مذاکراتی انجام خواهد داد و موافقتنامه جدیدی امضاء خواهد کرد. بااین هیئت درباره تعرفه گمرکی وبازارمشترك که ایتالیا هم عضو آن‌است‌مذاکراتی انجام خواهد گردید. به هیئت مذکور اطلاع داده خواهد شد اگر تعرفه گمرکی فوق‌العاده‌ای که بازار مشترك درموردکالاهای صادراتی ایران بکشور های بازار مشترك تعیین کرده است اجرا شود. ایران برای واردات کالا از کشورهای بازار مشترك ایجاد مضیقه خواهد کرد و متقابلا از طریق ایجاد مقررات خاص‌واردات ازاین کشورها را محدود خواهد ساخت.

برای تعیین سیاست کشاورزی کشور

شورایعالی تحقیقات کشاورزی تشکیل میشود

امروز اطلاع حاصل شد وزارت کشاورزی طرحی تهیه کرده است‌که بموجب آن شورائی بنام شورای عالی تحقیقات کشاورزی کشور تشکیل میگردد .

مقصود از تشکیل این شوراتشویق وتوسعه‌اجرای طرحهای‌مفید کشاورزی و تعیین خط مشی و سیاست کلی در مسائل کشاورزی وانتخاب‌مفیدترین طرحهای کشاورزی است که باید با بودجه دولت بمورد اجرا گذارده شود .

اعضای شورا عبارتند از معاونین‌فنی وزارت کشاورزی که یکی از آنها به انتخاب وزیر کشاورزی ریاست‌شورا را عهده‌دار خواهد بود .

سایر اعضای شورای مذکورعبارتند از دو نفر استادان دانشکده کشاورزی و دو نفرازاستادان دانشکده‌دامپزشکی وچهار نفر از محققین کشاورزی .

وظایف این شورا تمرکز وهم‌آهنگ کردن بررسیها وتحقیقات کشاورزی و مطالعه و انتخاب وتصویب طرحهای کشاورزی و نظارت در اجرای آنها است .

ادارات وزارت کشاورزی موظف خواهند بود که پس از تشکیل شورا طرحهای خود را برای تصویب باین شورا ارسال دارند و مدیر کل برنامه های وزارت کشاورزی سمت‌دبیر کلی شورایعالی تحقیقات کشاورزی را خواهد داشت .

بازار

بازار تهران در هفته گذشته نسبت بهفته های گذشته بهتر بود ولی نسبت بفصل معاملات و مقایسه آن با فعالیت سال گذشته رضایت بخش نبود.

علل مختلفی برای رکودبازار وجود دارد که مهمترین آن‌همان کم‌پولی و محدویت اعتبارات است ولی معمولا در چنین‌فصلی خرید ایام عید موجب میشد که پولهای پس انداز شده مردم و بخصوص اضافاتی که بطور مرسوم اواخر سال بکارمندان میدادند به بازار جریان پیداکند اما در سال جاری این جریان و گردش پول هم کندتر از سال قبل است بکارمندان اضافاتی داده‌نشده .

رکود ماه رمضان هم علت خاص دیگری است که بازار را دوچار سستی معاملات‌نموده‌است ماه رمضان همیشه در میزان معاملات بازار موثر بوده وآنرا کم کرده است .

در بازار پیش‌بینی میشد که در رونق معاملاتی قبل از عید ماه رمضان چندان تاثیرنخواهد کرد ولی این پیش‌بینی صحیح درنیامد .

قماش که یکی از کالا های پر رونق این فصل بود هنوز رونق عادی فصلی خود را پیدا نکرده است .

وضع بهره در بازار مثل سابق‌در همان سطح بالا ثابت است و هیچگونه تغییری درآن دیده نمیشود و احتمال تغییر و تنزل آن در ماههای آینده وحتی در سال آینده هم خیلی ضعیف است.

شرکتها

*شرکت سهامی«آب‌ـ میوه شهریار» برای تاسیس کارخانه‌بمنظور تهیه آب میوه وسایر امور مربوط‌بآن وواردات مواد اولیه وماشین‌آلات وصدورمحصولات کارخانه با سرمایه یك میلیون ریال بمدیریت آقایان منوچهر قانع و مهندس منوچهر محمدلو تشکیل شد .

*شرکت سهامی‌فرداد که‌با سرمایه‌سه میلیون ریال تاسیس شده بود منحل شد و آقایان ابراهیم‌بنایان‌ورحیم‌اریه بسمت مدیران تصفیه‌آن انتخاب شدند .

*سرمایه شرکت نسبی حق‌العمل کاری اندره باروك وشریك از یکصد هزارریال به‌دویست‌هزار ریال افزایش یافت .

کشتی ها

* کشتی تجارتی « ناوار جومس کوندوریوپیس» یونانی روز دهاسفند ماه ۳۹ به بندر شاهپور وارد و در همان روز باسکله پهلو گرفت .

* کشتی تجارتی «پیونر» متعلق به شوروی روز ۱۰ اسفند ماه‌به بندر پهلوی وارد شد .

کبریت شعلهٔ کرج

که از هرحیث مرغوب واز بهترین کبریتهای کشور میباشد ودراین دوسال مورد استفاده هموطنان‌محترم واقع شده خریداران محترم درتهران وشهرستانها بدفتر شرکت واقع درسرای جواهری مراجعه فرمایند
تلفن ۵۴۹۹۸

آ ـ ۴۱۲۳۷ ۱ـ۳

برای مشتریان محترم مؤسسه اسپانیوکاپ اول شاه‌آباد

همیشه این فرصت مغتنم موجود است که با مراجعه باین مغازه رکارتهای مخصوص شرکت در قرعه کشی‌سالانه کاپ وناقاره‌را دریافت دارند .

نیمه شعبان هر سال جوائز طلائی کاپ با نظارت مستقیم آقای کمالالدین مستجاب الدعوه بین خریداران ارجمند توزیع خواهد شد .

آ ـ ۴۶۵۴۸ ساعت رسپانیو کاپ برنده مدال طلا است

هنرستان عالی موسیقی ملی

وابسته باداره کل هنر های زیبای کشور

بیك باب ساختمان که دارای مشخصات زیر باشد احتیاج دارد .
۱ـ دارای ۲۵ اطاق که قابل استفاده برای کلاس درس باشد .
۲ـ دارای یك سالن نسبتا بزرك باشد .
۳ـ حد اقل یك شماره تلفن داشته باشد .
۴ـ دارای حیاط بزرگی که برای استفاده هنر جویان مناسب باشد .
نشانی خیابان بیست متری دوم ـ چهار راه سبزاوار ـ هنرستان عالی موسیقی ملی تلفن ۴۱۲۵۳ ـ ۴۱۲۵۴

۱۰ـ۱ آ ـ ۴۵۹۰۰

مسافرت‌فوری وسیله هواپیمای ارتاکسی

مسافرت فوری با مطمئنترین هواپیمای یك موتوره و دو موتوره در بست بظرفیت های ۳نفر وشش نفر همه وقت‌و همه جای ایران آماده‌پرواز است.

از مسافرین محترم تقاضا میشود به آژانس مسافرتی و حمل و نقل دی. اس . آ واقع در خیابان ویلا شماره ۳۲ ویا بتلفن ۴۲۸۳۱ مراجعه‌فرمایند

آ ـ ۴۱۷۷۳ ۵ـ۱

درایام نوروز مستقیما با لیا از تهران به بیروت پرواز کنید

باهواپیمای دی‌ـ سی ٦ سی شرکت هواپیمائی بین‌المللی لبنان به لبنان مسافرت کنید

LIA

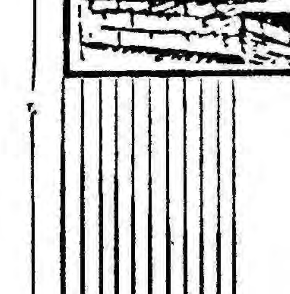

شرکت هواپیمائی لبنان یکهفته ویادو هفته تعطیلات شمارا با قیمت فوق ـ العاده بیکی از بهترین هتل های بیروت برده و بر میگرداند .

مسافرت برای یکهفته
فقط ۱۲۰۰۰ ریال
مسافرت برای دوهفته
فقط ۱۵۳۰۰ ریال

شامل هتل درجه‌یك باصبحانه ویکوعده غذا و بلیط دوسره بیروت ـ تهران همین امروز بلیط خود را برای ایام عید نوروز رزرو فرمائید .

اینترا ـ نمایندگی لیا ـ خیابان ویـلا شماره ۱۰ـ تلفن ۶۰۲۰۷ تا ۶۰۲۱۰

آ ـ ۶۴۳۲۶ ۵ـ۱

رویال انفیلد

Royal Enfield

یا

سلطان

موتورسیکلت‌های انگلیسی

شیك ـ قوی ـ محکم ـ باصرفه

بقدرتهای مختلف

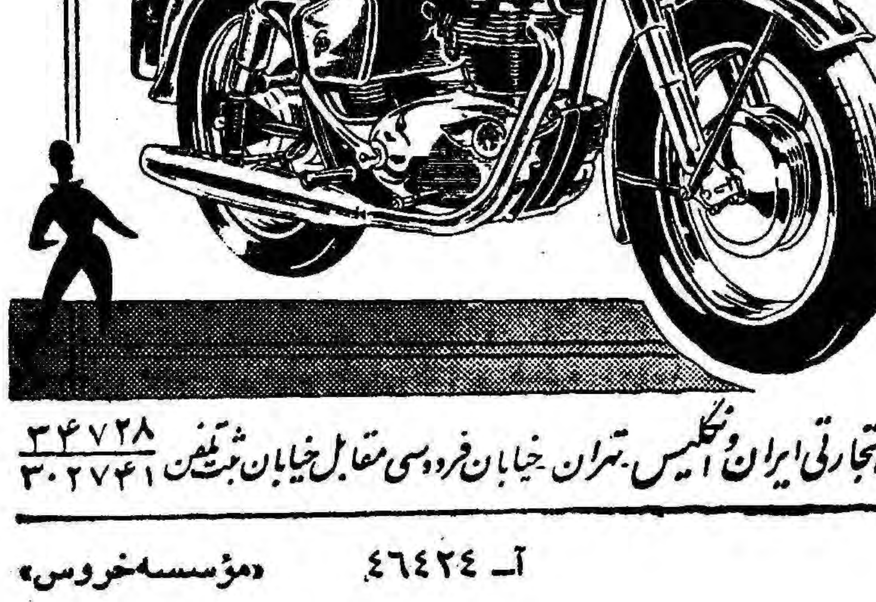

150 C.C.	اسب	۱٫۵
250 C.C.	"	۲٫۵
350 C.C.	"	۳٫۵
500 C.C.	"	۵

نماینده انحصاری درایران شرکت تجارتی ایران و انگلیس ـ تهران خیابان فردوسی مقابل خیابان ثبت تلفن ۳۴۷۲۸ ۳۰۲۷۴۱

آ ـ ۴۶۴۲۴ «مؤسسه‌خروس»

اطلاعیه شرکت سهامی اتوپارس

نماینده انحصاری اتومبیلهای فورد آلمانی

چون فروشگاه لوازم یدکی فورد آلمانی برای رسیدگی بحساب سالیانه ده روزه آخر اسفندماه ۳۹ تعطیل است لذا از مشتریان محترم و نمایندگـان شهرستانها خواهشمند است برای خریداری لوازم یدکی مورد احتیاج خود قبل‌از بیستم اسفندماه مراجعه فرمایند

آگهی انتخاب اعضاء هیئت مدیره و معرفی صاحبان امضاء درشرکت سهامی بانك کار با سرمایه دویست‌وپنجاه میلیون ریال صدی‌هفتاد وپنج‌پرداخت ثبت‌شده بشماره ۶۰۶۳

طبق نامه شماره ۹٫۴۴۹۲ مورخه ۳۹٫۱۲٫۱۱ به‌پیوست صورت‌جلسه مجمع عمومی عادی بطور فوق‌العاده مورخه ۳۹٫۱۲٫۱۰ وصورت‌جلسه هیئت مدیره مورخه ۳۹٫۱۲٫۱۰ آقایان مهندس سعید هدایت ، مهندس سیامك فرزد ، مهندس عبدالمجید اعلم ، بهرام داوید خانیان،حاجی‌اصغر زاده‌اردوبادی بسمت اعضاء اصلی هیئت مدیره وآقایان‌عبدالحسین طیبی و مهندس امیر ملك یزدی به‌سمت اعضاء علی‌البدل برای مدت سه‌سال انتخاب گردیدند وطبق صورت‌جلسه هیئت مدیره آقای مهندس سعید هدایت بسمت رئیس وآقای مهندس عبدالمجیداعلم بسمت نایب رئیس وآقای مهندس سیامك فرزد بسمت منشی هیئت مدیره انتخاب شدند و کلیه‌اسناد ونوشتجات وارئیس یانایب رئیس هیئت مدیره باتفاق یکی از اعضاء هیئت مدیره امضاء مینمایند ضمنا آقای ارسن برخورداریان بسمت مدیر عامل بانك انتخاب شدند وایشان میتوانند کلیه اسناد واوراق مالی والزام اوربانك رابه‌تنهائی امضاء نمایند.

مراتب در دفاتر این اداره ثبت وطبق ماده۲۰۰ قانون تجارت درروزنامه رسمی کشورشاهنشاهی ایران و یکی از روزنامه های کثیرالانتشار یومیه تهران برای اطلاع عموم آگهی میگردد.

رئیس اداره ثبت شرکت‌ها وعلائم تجارتی واختراعات ـ مهدی نراقی

آ ـ ۴۶۳۵۴

آگهی انتخاب اعضاء هیئت مدیره وبازرس‌و تعیین دارندگان حق امضاء درشرکت سهامی‌تکنو فریکو که باسرمایه سه میلیون ریال ثلث پرداخت بشماره ۴۸۶۳ به‌ثبت رسیده است.

طبق نامه شماره ۱۴۰۵ مورخه ۳۹٫۱۲٫۱۱ شرکت سهامی تکنوفریکو پیوست صورت‌جلسه مجمع عمومی فوق‌العاده مورخه ۳۹٫۱۲٫۱ آقایان مهندس منوچهر شمس اوری بسمت مدیر عامـل ودکتر منوچهر اسکندری و مهندس محمد تقی امیرعالیخانی بسمت رئیس هیئت مدیره و عضوهیئت مدیره برای مدت یکسال وآقای مهندس رضا مهرابیان بسمت بازرس شرکت برای مدت یکسال انتخاب گردیدند امضاء کلیه اوراق بهادار واسناد وتعهدات مربوط بشرکت باآقای مهندس منوچهر شمس‌اوری مدیرعامل باتفاق یکی از اعضاءهیئت مدیره آقایان دکتر منوچهر اسکندری ویا مهندس محمدتقی امیر عالیخانی متفقا وبامهرشرکت معتبر خواهدبود ولی در مورد نامه‌های عادی امضاء مدیر عامل منفردا بامهر شرکت خواهد بود . مراتب‌طبق ماده ۲۰۰ قانون تجارت درروزنامه رسمی کشور و یکی از جرایدی کثیرالانتشار یومیه تهران جهت اطلاع عموم آگهی میشود.

رئیس اداره ثبت شرکتها وعلائم‌تجارتی واختراعات ـمهدی نراقی

در خط جبهه چرچیل هوس شنا کرد

خاطرات مونتگمری

ترجمه : غلامحسین صالحیار

فاتح نبرد العلمین

-۲۳-

نخست‌وزیر لباس شنانداشت واز اینرو با زحمات زیاد خبرنگاران و عکاسان را از محلی‌که او شنا میکرد دور نگاه داشتیم تامبادا عکسی باآن وضع از چرچیل بگیرند!

سپس اظهار داشتم که با لغودستور «عقب‌نشینی» سیاست جبهه بطورکامل تغییر کرده است .

تصمیم ما برای نبرد مستلزم آن است که عمق جبهه افزوده شود . تمام وسائط حمل و نقل باید بخطوط عقب فرستاده شود و مهمات ذخائر آب وجیره سربازان در خط مقدم تمرکز یابد .

برای اجرای سیاست «عدم عقب‌نشینی» ما به نیرو های جدیدی‌احتیاج داریم . در حال حاضر نیرو‌های کافی برای دفاع منطقه «دلتا» وارد شده‌اند ولی‌دفاع از شهر های مصر باید در اینجا ، یعنی در «العلمین» انجام شود . دو لشکر جدید را که از انگلستان رسیده‌اند نیز ،من به اینجا منتقل خواهم کرد .

سپس گفتم که در نظر دارم از تمام وسائل موجود در مصر ، سپاهی بنام سپاه دهم تشکیل دهم، که از نظر قدرت‌زرهی‌بسیارنیرومند باشد . این سپاه هرگز در جبهه استقرار نخواهد یافت ، بلکه‌ازآن همان استفاده‌ای خواهد شد ، که رمل از ارتش زرهی خود میکند . تشکیل این سپاه‌از هم اکنون آغاز گردیده است .

بعد اضافه کردم که سیاست نبرد بصورت تیپ‌های جداگانه با ارتش دشمن موقوف میشود ، و هرلشکری بایدبصورت لشکربجلوی خصم رود .

برای آنها توضیح دادم ،دستوراتی که از جانب «الکساندر » فرمانده ناحیه خاورمیانه برای من رسیده ، بسیار موجزو ساده است . در این دستورات گفته شده باید «رمل» و ارتش اورا درهم شکست‌من‌میدانم که رمل در صدد حمله است و این حمله در فرصت بسیار کوتاهی‌انجام خواهد شد.اگر حمله«رمل»بلافاصله انجام شود ، چندان خوشایندنیست، اگر پس از یك هفته‌صورت‌بگیرد، میشود کاری صورت داد، ولی اگر «رمل»دو هفته‌بما فرصت‌دهد.آنوقت مختار خواهد بود آنچه را که مایل است ، انجام دهد ، اما من شخصا نمیخواهم قبل از آنکه کاملا آماده شویم ، دست به حمله زنم .وقتی آماده شدیم آنوقت شش هفته ، برای بیرون راندن «رمل »از افریقا کافی خواهدبود .

سپس روش فرماندهی خود را تشریح کردم و خاطرنشان ساختم که از کاغذبازی وکش‌دادن موضوعات و مسائل مختلف خوشم نمی آید و افزودم که «فردی» را بعنوان رئیس ستاد خود انتخاب کرده‌ام و جملگی باید دستورات او را ،درست مانند دستورات خود من تلقی کنند . سخنان من در سکوت کامل استماع شد . چنان‌سکوتی مستولی بودکه اگر سنجاقی بر انبوه ماسه‌های صحرا میافتاد ، صدای آن‌شنیده‌میشد!وعکس‌العمل آن روحیه امید درمیان حضارایجاد کرد .معذالك افسران قدیمی گفته بودند ، فلانی هنوز تازه نفس است و آتش تندی دارد !

نخستین روز در صحرا روزخوبی بود ولی میدانستم که کارهای بیشماری هنوز در پیش دارم .شب هنگام خواب خیلی خسته بود م، ولی باتبسم بخواب رفتم . به‌ارتشی فرامین خودرا تحمیل کرده بودم که فرماندهی آن هنوز باشخص دیگری بود !

صبح زود افسری مرا از خواب بیدار کرد ، تاگزارش شب‌رابدهد. بشدت برافروخته شدم و باو گفتم اگر حادثه مهمی روی داده ،رئیس ستاد را مطلع کنید ، و اگر گزارش معمولی است ، چه لزومی دارد من از آن آگاه شوم .افسر مذکور معذرت خواست و گفت‌که «او کین لك» هر بامداد گزارش وقایع شب گذشته را میخواست، و ازاینرو او نیز مرا برای شنیدن گزارش بیدار کرده‌است .

پس از مذاکراتی که با«فردی» انجام دادم ، برمن روشن شد که «رمل» در نظر دارد که « قاهره »و «اسکندریه » را تصرف کرده ، بر حوزه «دلتا » مسلط شود .

دراین صورت نقشه اواین‌خواهد بود که قسمت عمده قوای خودرا متوجه‌جناح‌جنوبی‌سازد،وارتش‌هشتم را دورزده ،پشت‌سرخویش‌بگذارد. اما بدون نابود کردن این ارتش برای او پیشروی بجلومقدورنخواهد بود . از اینرو خطوط کلی نقشه من روشن بود . بایستی باتقویت سپاه سی‌ام جناح شمالی خودرا نیرومند میکردم و با ایجاد میدان های وسیع مین‌گذاری شده وسیم های خاردار ، حداقل نفرات را در آن قسمت نگاه میداشتم . سپس عازم جبهه جنوب میشدم که‌نیازمند مراقبت شدید بود . در آنجا سپاه سیزدهم استقرار داشت که پس از مرك «گوت »بدون فرمانده بود و برای فرماندهی آن نیز باید فکری میشد .روز ۱۲ اوت شخصا عازم جبهه جنوب شدم ووضع زمین را بررسی کردم.

دراین‌بررسی‌بخصوص متوجه‌اهمیت دو نقطه «رویفات » و «علم حلفه» شدم وضع «علم حلفه»بسیارحساس بود. این نقطه در چند میلی عقب خط جبهه «العلمین » و جنوب‌شرقی «رویفات » قرار داشت و بعلت‌آنکه نیروئی در آنجا استقرار نیافته بود. بلادفاع بنظر میرسید .

چنین تشخیص دادم که نقشه رمل اینست‌که نیروهای زرهی ما را غافلگیر کرده و برآن بتازد . از اینرو تصمیم گرفتم در صورت حمله رمل چنین فرصتی را بدو ندهم ، یعنی تانك‌های خودرا از پیشروی بسوی نیروهای اومنع کنم وآنهارا در مواضع جبهه«العلمین » بخصوص در «علم حلفه» و «رویف» مستقر سازم ، واجازه دهم پیشروی را او آغاز کند .

بااین ترتیب‌نیروهای من‌میتوانستند دست بیك نبرد غیر متحرك زده و از تانك های آلمانها در زمین هائی که باگودالهای بیشمار پوشیده شده پذیرائی نمایند .

سپس بارئیس ستاد خودمشاوراتی بعمل آوردم و تصمیم گرفتیم از ستادکل بخواهیم که‌لشکر٤٤زرهی و لشکر پنجاه و یکم را برای تقویت ارتش هشتم اعزام دارد .و همچنین‌باانتصاب‌ژنرال«هوروکس» بفرماندهی سپاه سیزدهم موافقت کند . ابتدا دراجرای این منظور، ستاد کل اشکالاتی پیش آورد ، ولی من باتلفن با«الکساندر»صحبت کردم و او باهمه چیز موافقت کرد.

روز ۱۹ اوت‌چرچیل‌هنگام‌بازگشت از مسکو ،مواضع ارتش هشتم را بازدید کرد . پس از بازدید جبهه شب نخست‌وزیر در «برج العرب» در کنار ماماند و من نقشه های خود را برای او تشریح کردم . چرچیل قبل از شام هوس‌کرد که دردریای مدیترانه آب تنی کند و چون لباس شنا نداشت ، بزحمت زیاد توانستیم عکاسان وخبرنگاران را از محل آب تنی او دورنگاهداریم! آن شب را بخوشی گذراندیم و «فردی » برای نخست‌وزیر ، درچادر من شام خوبی همراه با«برندی » عالی ترتیب داد و فردای آنروز چرچیل دفتر یادبود ارتش هشتم را باآرزوی موفقیت و شهرت‌برای فرمانده این ارتش امضا کرد ومارا ترك گفت . (ناتمام)

دکتر جمال‌الدین نوربخش
متخصصین دربهداشت و بیماریهای کودکان
از دانشگاه پاریس
معتادین به‌الکل ، تریاك ، مرفین ، کوکائین و هروئین
را باآخرین مند درمدت کوتاهی بدون هیچگونه عارضه درمان مینماید
نشانی : خیابان شاهرضا چهارراه پهلوی
پذیرائی ٤ تا ۸ بعدازظهر تلفن مطب ٦٥٥٥٧
تلفن منزل ٤٤٧٨٩ (۱)

آگهی مناقصه شماره ۱۷٦۹۸

اداره حسابداریکل انتشارات و رادیو مقدار ده هزار و پانصد برك (۱۰۵۰۰) مقوای گلاسه دویست گرمی ۷۰×۱۰۰ مورد نیاز خود را از طریق مناقصه خریداری مینماید داوطلبان شرکت در مناقصه میتوانندتا آخروقت اداری روز سه‌شنبه بیست و سوم اسفند ماه ۱۳۳۹ برای‌دریافت شرایط مناقصه بدایره دفتر این اداره واقع در میدان ارك اداره کل انتشارات و رادیو مراجعه فرمایند .

رئیس اداره حسابداری‌انتشارات و رادیو ـ امان‌اله‌مستوفی
۱ـ۲ آ ـ ٤٦٢٤٢

یک نمونهٔ درخشان

آقای جیووانی باتیستا رومیزیو سفیر ونیز در اوایل قرن شانزدهم رسماً گواهی کرد که شمشیر اندانیك که از فولاد هندوستان ساخته شده بود مانند جواهر گرانبهائی پر بها میباشد .

مام تجارب صنعتگران در طول نسل‌ها مورد استفاده صنعت جدید قرار گرفته است و بهمین جهت محصولات ساخت هندوستان با بهترین نوع خود در جهان رقابت‌میکند.کنترل‌دقیق که‌در تمام‌مراحل صنعتی بعمل میآید امکان میدهد که محصولات هندوستان با کالای ساخت کشورهای بزرگ صنعتی اروپای غربی برابری کند .

کلیه سفارشات درموعدمعین تحویل‌میشود وبعد ازتحویل نیز سرویس از ماشین آلات بعمل میآید .

برای هرگونه تماس باصاحبان کارخانجات هندوستان لطفاً بآدرس‌زیرمکاتبه‌فرمائید.

Exchange (7th Floor),
Calcutta. (India)

ENGINEERING EXPORT PROMOTION COUNCIL

دیزل‌های اشکودا

درسرتاسر ایران باموفقیت تمام مشغول کارمیباشند

محکم ـ بادوام ـ باصرفه

واحدهای مختلف موجود در تهران

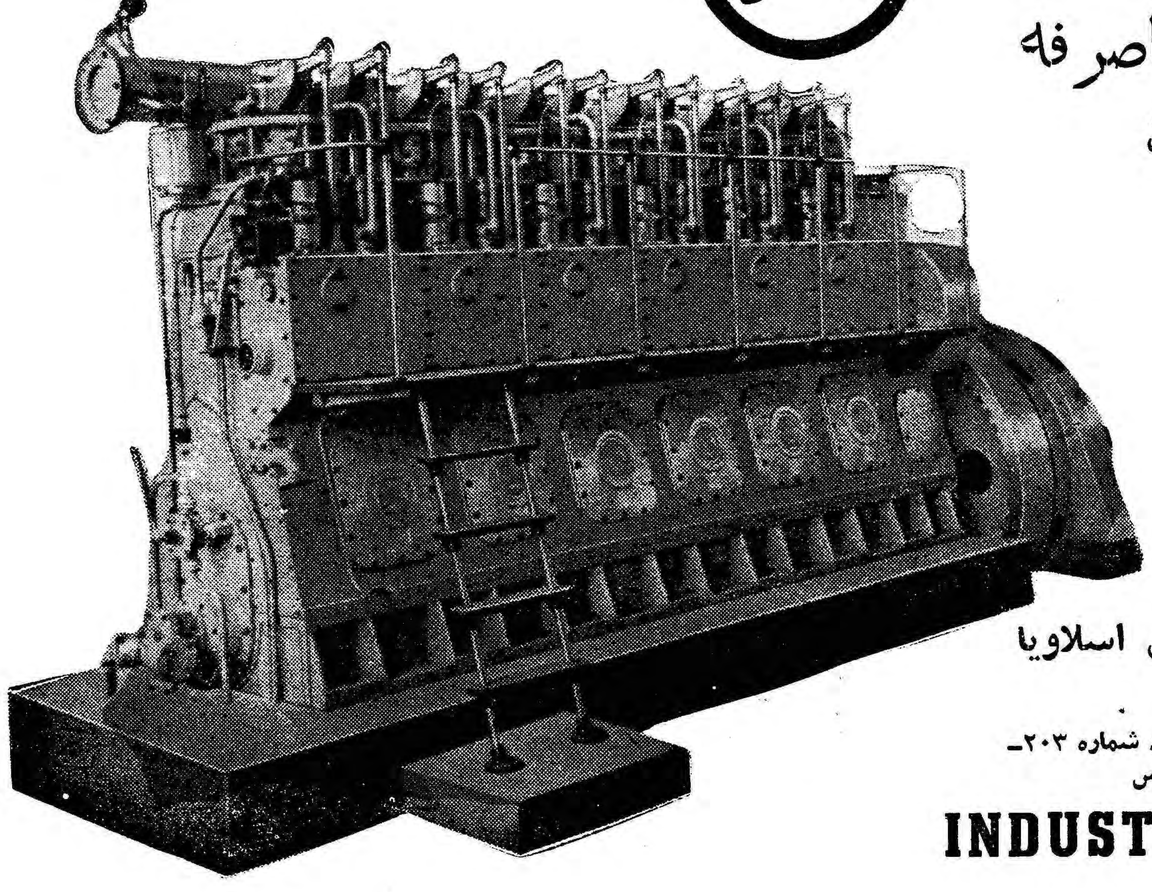

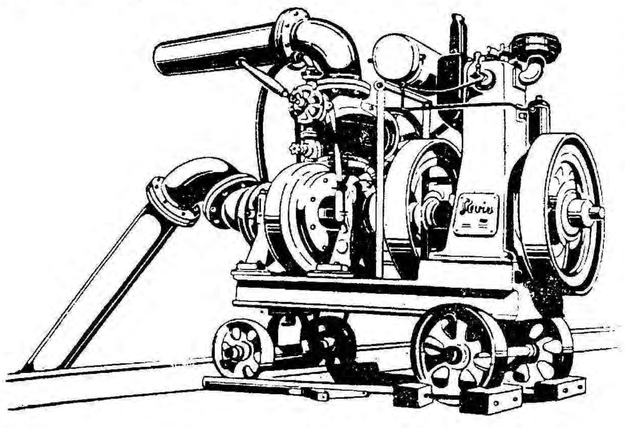

پمپهای کشاورزی **زیگما** کوپله بادیزلهای **اسلاویا**

موجود در تهران

شرکت تجارتی ایران واشکودا ـ تهران چهارراه یوسف آباد شماره ۲۰۳ـ
تلفن ٤۹۸۱٤ـ٤۲۰۵۹ـ تلگرافی: اشکودا ورکس

INDUSTRIAL DIESEL-ENGINES

از روزجمعه اخذ رای زرتشتیان تهران شروع‌میشود

امروز آقای معینی فرماندار تهران بخبرنگار ما اظهار داشت .

اخذ رای انتخابات اقلیت‌زرتشتیان از روز جمعه آینده در انجمن‌زرتشتیان آغاز خواهد شد .

اقلیت زرتشتیان میتوانند صبح‌و عصر در انجمن حضور یافته و آراء خود را در صندوق بیندازند .

از طرف فرمانداری تهران یکنفر بازرس برای نظارت اخذ رای نیز تعیین شده است .

مدت اخذ رای انتخابات‌زرتشتیان ۳۰ روز خواهد بود .

انجمن های فرعی

طبق گزارشهای رسیده بفرمانداری تهران انجمن های‌فرعی انتخابات‌اقلیت زرتشتیان در اکثر شهرستانها تشکیل خواهد شد .

اخذ رای‌کلیمیان درتهران شروع شد

از صبح دیروز اخذ رای اقلیت کلیمیان در تهران آغازشد و درسه شعبه مرکزی و فرعی‌رای گرفته شد .

امروز از فرمانداری تهران کسب اطلاع شد که شعبات‌فرعی اخذ رای در روزهای اخذ رای‌تغییر خواهد یافت تاکلیه افراد کلیمی بتوانند رای بدهند .

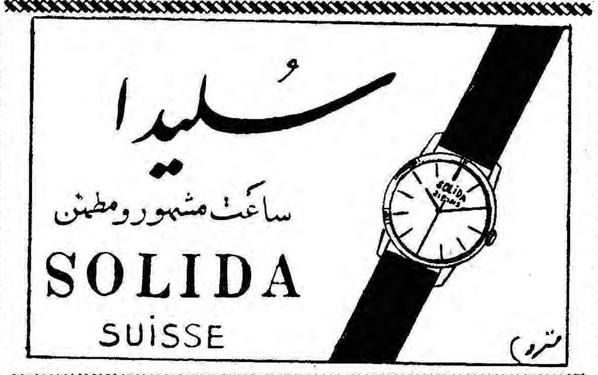

هتل زیبا کنار

از راه کوچصفهان ـ لشت‌نشا بدریای خزر

مجهز به‌کلیه وسایل در بهترین نقطه امکان شکار و ماهیگیری برای هر نوع اطلاع و ذخیره کردن جابه آقای اسداله گنجی ساختمان امینی ـ تهران تلفن ۳۵۵۹۵ تا ۳۵۵۹۹ مراجعه فرمایند .

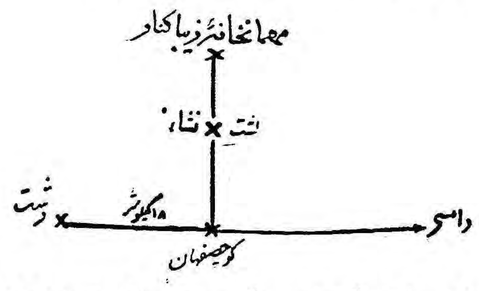

در زمستان ـ اطاق یکنفری هر یکشب ۵۰ تومان‌دو نفری ۷۰ تومان در فصل ییلاق از ۱۵ مارس ـ اطاق‌یکنفری هریکشب ۸۰ تومان دونفری ۱۲۰ تومان .

۲ـ۸ آـ۴۳۳۳۸

هر روز در سوپر مارکت پارس

بهترین مواد غذائی بامناسبترین قیمت

هرماه یک بلیط مجانی مسافرت باروپا

استقبال گرم مردم تهران ازسوپرمارکت پارس خود بهترین معرف مرغوبیت مواد غذائی وسایرضروریاتی است‌که سوپرمارکت پارس دراختیار آنان قرارمیدهد . سوپرمارکت پارس برای قدردانی از این استقبال وتشویق مشتریان خود در۲۰ اسفندماه جاری یك بلیط دوسره مجانی، مسافرت به اروپاکه از شرکت موندا‌کسپرس خریداری شده وبوسیله‌جت‌بوئینك‌ازفرانس‌انجام‌میگیرد‌بحکم‌قرعه‌به‌آنهاجایزه‌میدهد.

برای استفاده از این مسافرت جالب وکسب اطلاعات بیشتر به :

سوپرمارکت پارس یابه شرکت موند اکسپرس خیابان‌فردوسی ساختمان ایرفرانس شماره ۹۱ تلفن ۴۹۱۷۴ تا۷۸مراجعه فرمائید .

سوپرمارکت پارس مقابل پمپ بنزین شاه‌رضا خیابان وصال شیرازی تلفن ۲-۴۸۵۹۲

سکوپ

قیمت بازرگانی خارجی ورشو، لهستان

سردخانه برای نگهداری انواع مواد غذائی وهمچنین کارخانه‌های یخ مصنوعی سازی بظرفیت ۵ تا ۱۰۰ تن در ۲۴ ساعت راطرح وتحویل میمائیم

بادستگاههای فوق امور زیر رانیز انجام میدهیم

* تهیه کلیه اطلاعات فنی وطرحهای لازم
* تهیه کلیه لوازم فنی وابزارمورد لزوم
* نظارت برطرز ساختمان بنای کارخانه

برای کسب اطلاعات بیشتر به :

وابسته بازرگانی لهستان ـ خیابان بهار کوچه سمنان مراجعه فرمائید

سکوپ GEKOP Warszawa, 49 Mokotowska B. P. 112. POLOGNE

ZANUSSI

یخچال زانوسی یکتاست

مدلهای ۶۱ یخچالهای زانوسی در ۶ مدل و با ۶ ظرفیت متفاوت . یخچالهای زانوسی با قفل مخصوص وقیمت های غیرقابل رقابت و ۵ سال ضمانت دارای سرویس سیار و مجهز که بتمام شهرها سرکشی میکند .

فروشندگان طهران وشهرستانها سفارشات خودرا اطلاع دهند

نماینده انحصاری : شرکت سهامی پخش رادیو ـ خیابان فردوسی ـ ساختمان امینی ـ تلفن ۳۶۸۸۸-۳۳۲۵۲

کانون آگهی زیبا

ازدواج کوششی است که مرد یا زن برای یافتن تکیه گاهی می کنند...

زن وشوهرها درجستجوی یك «حامی» هستند

هرچه شخص نیرومندتر باشد احتیاج بیشتری به نوازش دیدن وادا ی بچه‌ها را در آوردن دارد...

آیا میدانید شهرت «گیشاهای» ژاپن بچه علتی است ..؟!

روانشناسان امریکائی که مطالعات و تجسسات ارزنده‌ای در جمع مسائل ومشکلات زندگی انسان کرده‌اند ، اخیرا متوجه شده‌اند که در ازدواج عوامل مختلفی دخیل است که باعث میشود پسر یا دختر بفکر ازدواج وپیدا کردن همسر بیفتند .

شایدشماهم خیال میکنید که مهمترین عوامل مذکور ، احتیاج جنسی هر یك از طرفین است .

البته این تصور بجائی است ولی این تمام قضیه نیست ـ احتیاج به یافتن همدرد و همکار ، نیاز ـ بداشتن آشیانه ای که بتواند احساس امنیت کافی را در شخص ایجاد کند . علل دیگری هستند که ـ شخص را بازدواج تشویق میکنند .

اما علت موثر و ضمناتازه تری که با آزمایش ها و سوالات انجمن های روان‌ـ شناسی کشف شده است آن است که زن و شوهر برای یافتن تکیه گاهی که بتواند در زندگی حامی آنها باشد بازدواج دست میزنند .

با آنکه علی الظاهر همه مردم خواهان استقلال و آزادی هستند ولی چه بسیارند افراد بزرك وبالغی که وقتی در مقابل حوادث و مطالب بغرنج زندگی قرار میگیرند و ظرفیت تحمل مشکلات در آنها پایان می‌ـ پذیرد آرزو میکنند که مانند کودك ناتوانی سر به زانوی همدردی بگذارند و بدین ترتیب با استفاده از این پناهگاه خود را ازچنك تشویشها و نگرانی هائی که مخصوص زندگی افراد بالغ است رها سازند .

معمولا یکی از علل پنهانی که باعث میشود مرد وزنی نسبت بیکدیگر احساس ـ علاقه وکشش نمایند همان است که تصور میکنند ، خواهند توانست در مواقع لازم از حمایت یکدیگر ـ برخوردار شوند و چه بسیار اتفاق افتد که زن ومردی که از هر حیث با هم توافق داشته‌اند بسبب آنکه طرفشان نتوانسته است نیاز آنها را از نظر حمایت بر آورد مجبور شده‌اند که از یکدیگر جدا شوند .

تجربه ثابت کرده است که هر چه شخص نیرومند تر و مقتدرتر باشد احتیاج بیشتری به نوازش دیدن و ادای بچه‌هارا در آوردن دارد .

بهمین جهت غالب سرداران وجنگجویان جهان درمقابل زنان بخصوصی که می ـ توانسته‌اند آنها را مادرانه نوازش کنند ، زبون بوده‌اند چنانکه میدانید در بعضی از کشور های شرق از جمله ژاپون زنانی وجوددارند که در این گونه مواقع به کمك مردان می شتابند و به حرف های مردی که محتاج بدرد دل کردن باشد گوش می‌ـ دهند .

شهرت گیشا های ژاپن فقط بهمین دلیل جهانگیر است و هیچ مردی نیست که آرزو نداشته باشد روزی سر بدامان «گیشائی» بگذارد و کودکانه از همه تشویشها و ترس های خود سخن ، بگوید .

شما خانم میتوانید خیلی آسان رل این « گیشا های» افسانه ای را بازی کنید، ومتوجه باشید که شوهرتان گاهگاه محتاج به آن است که قدرت و مردانگی خود را فراموش کرده و مانند پسر کوچکش بدرد دل ـ کردن با شما بپردازد .

هرگز او را بخاطر اینکه در اینگونه مواقع کودکانه رفتار میکند سر زنش نکنید بلکه نشان دهید که حتی از این عمل او نیز لذت میبرید .

خانواده

نکـــــته هـــــا

شکایت و ناسازگاری و تهمت از همه سلاحهای برنده‌ای که مالکان عذاب برای قطع رشته محبت اختراع کرده اند زهر آلود تر است «دیل کارنگی»

نخستین دستوری که باید درمعاشرت با مردان بکار بست این است که بگذاریم هرطور که مطلوب آنهاست درسعادت بسر برند . «هانری جمس»

***

اگر میخواهید همسرتان ازشما راضی باشد کوششی را که برای زیبائی خود می‌کند جایز بشمارید و سعی کنید آنرا بفهمید .

یادداشت

انجمن بانوان

دیروز خبری در همین صفحه خانواده خواندم که بسیار خوشحالم کرد . آن خبر این بود که در تهران انجمنی برای دوشیزگان و بانوان تشکیل شده و بااستقبال فراوانی هم از طرف آنها روبرو گردیده است . هر روز عده زیادی از دختران و زنان پایتخت به این انجمن مراجعه می کنند و ثبت نام می نمایند و بر حسب استعداد و ذوق خود در زمینه ای شروع به فعالیت و یا آموزش می کنند این انجمن از طرف مجله اطلاعات بانوان تشکیل شده است .

خیال نکنید چون این انجمن را اطلاعات بانوان تشکیل داده ، من از آن حمایت می کنم و یا این که می خواهم برای آن مجله تبلیغی بکنم ، این موضوع ازلحاظ من بی تفاوت است ، آنچه مرا خوشحال کرده و انگیزه این نوشته گردیده نفس اقدام تشکیل انجمن برای بانوان است . بوجود آوردن یك محیط سالم و منزه برای فعالیت بانوان و بالاتر از آن جلب اعتماد خانواده ها به چنین محیطی کار مهم و با ارزشی است ، ولی مهمتر و و با ارزش تر ازآن هدفی است که برای آن قائل شده اند . نتیجه ای که از هدف این انجمن عاید می شود از لحاظ اجتماع علاقمند کردن بانوان به فعالیت‌های اجتماعی است واز لحاظ فردی و خودبانوان آموختن یك فن و هنر وگذراندن وقت به بهترین وجه است

این حقیقت تلخی است که اجتماع ما وسایل غیر سالم و یا اقلا غیر لازم بیش از وسایل سالم ولازم در اختیار بانوان گذارده است در مقابل این همه سالنهای آرایش و مد و زیبائی و غیره و غیره مجامعی که بتواند تمام یا قسمتی ازاحتیاجات فکری و روحی زنان رابر آورد ، کم ودر حکم نادر است .

نسبت بمجامع و برخی از جمعیت های فعلی بانوان نیز این انتقاد بزرك وارد است که آن ها نتوانسته اند جامعیتی به مجمع و یاانجمن خود بدهند وعده قابل توجهی از بانوان را شامل گردند . بهر دلیل که باشد اعم از توانائی و یا درك صحیح احتیاجات بانوان این جمعیت های بانوان قادر نشده‌اند که شکلی به بانوان و دوشیزگان اجتماع ما بدهند واز حمایت مستقیم آنان بر خوردار گردند .

پس وقتی که اقدام به تشکیل انجمنی از دوشیزگان وبانوان با واقع بینی بیشتر ودرك بهتر احتیاجات بانوان می شود و با استقبال عده زیادی نیز رو برو می گردد ، باید خوشوقت بود و خانمها را تشویق بعضویت و فعالیت در آن کرد.

البته انجمن بانوان یك مکتب اجتماعی به بانوان عرضه نمی کند وچنین قصدی هم ندارد ، ولی هرچه هست مرکزی برای خانمها بوجود می آورد تا بتوانند در آنجا به فعالیت های سالمی به پردازند ، چیزی بیاموزند و بهره ای باجتماع خود برسانند .

بهترین و با ارزش ترین نتیجه‌ای که از روی آوردن دختران وزنان ما به انجمن بانوان می توان گرفت این است که گروهی ازآنها دارای روحیه اجتماعی می شوند و این خود قدمی است به طرف هدفهائی که جامعه نسوان ما دارد و بایاید داشته باشد .

بعلاوه نظیر انجمن بانوان از جهات دیگر نیز مورد احتیاج است که بحث در باره آن را به بعد موکول می کنم .

«پیکان»

زن دلخواه ناپلئون

ازناپلئون سئوال کردند که بنظر وی همسر ایده آل ونمونه چگونه زنی است ؟ ناپلئون گفت: اول، اینکه قبل از زیبائی دارای قیافه‌ای گیرا و یادر حقیقت دارای جاذبه باشد .

دوم اینکه لطیف و ظریف و دوست داشتنی باشد .

سوم، اینکه به تنهائی و با هوش سرشار خود ، مشکلاتی که شوهرش را ناراحت ساخته احساس کند . وباعقل خود ، وظایفی راکه میبایستی انجام دهد بسنجد .

چهارم ، اینکه فرمانبردار و مطیع شوهرش باشد .

پنجم، اینکه خوش بین وخنده رو باشد ودر تقویت اراده شوهرش رل حساسی رابازی کند .

ششم، اینکه بداند چگونه شوهرش رااز صمیم قلب دوست دارد .

هفتم، اینکه بداند چگونه از امتیازات و افتخارات شوهرش تمجید کند واورابسوی افتخارات بیشتری سوق دهد .

هشتم، اینکه بداند چگونه کارهای منزل رابدون ناراحتی روحی و جسمی انجام دهد .

نهم، اینکه بداند چگونه حد وسط را در مخارج نصب العین خویش قرار دهد و از ولخرجی بپرهیزد .

دهم، اینکه خانه‌اش رابرتر از تمام جهان بداند و عشق خانواده‌اش رابر عشق کاباره‌ها وولگردی و اجتماعات خارج از خانواده ترجیح دهد .

این است عواملی که شوهررا بسوی همسرش میکشاند واو را درزندگی خانوادگی سعادتمند و در زندگی اجتماعی و حرفه‌ای پیروز میگرداند .

ازمن بپرس تابگویم

صلاح نیست ازدواج کنید

تهران دوشیزه ت.ق

بعقیده من صلاح نیست شما که دختری ۱۷ یا ۱۸ ساله هستید با مردی ۵۰ ساله ازدواج کنید .

علاوه براین نوشته بودید که بوسیله پست برای شما نامه می‌نویسد و خواستگاری می‌کند .

اولا از کجا میدانید آنطوریکه ادعا کرده است دارای تحصیلات عالی و افکار جدید و تمول زیاد است .

ثانیا شاید وقتی اورا از نزدیك دیدید اصلا از لحاظ ظاهر نه‌پسندید .

من تصور می‌کنم که همین وعده های طلائی او شما رادو دل کرده است وگرنه باکمی فکر راجع به آینده خودتان میتوانستید تشخیص بدهید که اهل ازدواج مناسبی نیست .

دختر خانم عزیز : پول و ثروت مکمل خوشبختی هستند نه عامل اصلی آن . علاوه بر این مسافرت باروپا و آمریکا بقدری ساده شده است که انشاءاله شما بعد از خاتمه تحصیل میتوانید چند سالی کار کنید وپول ذخیره نمائید وبرای تکمیل تحصیلات بخارج بروید .

دیگر احتیاجی نیست که زندگی آینده خودتان راخراب کنید در نظر داشته باشید که ۳۲ یا ۳۳ سال تفاوت سن شوخی نیست . هرگز یکدختر ۱۸ ساله ویك مرد ۵۰ ساله مثل هم فکر نمی‌کنند و خواست های آنان مشابه یکدیگر نیست.

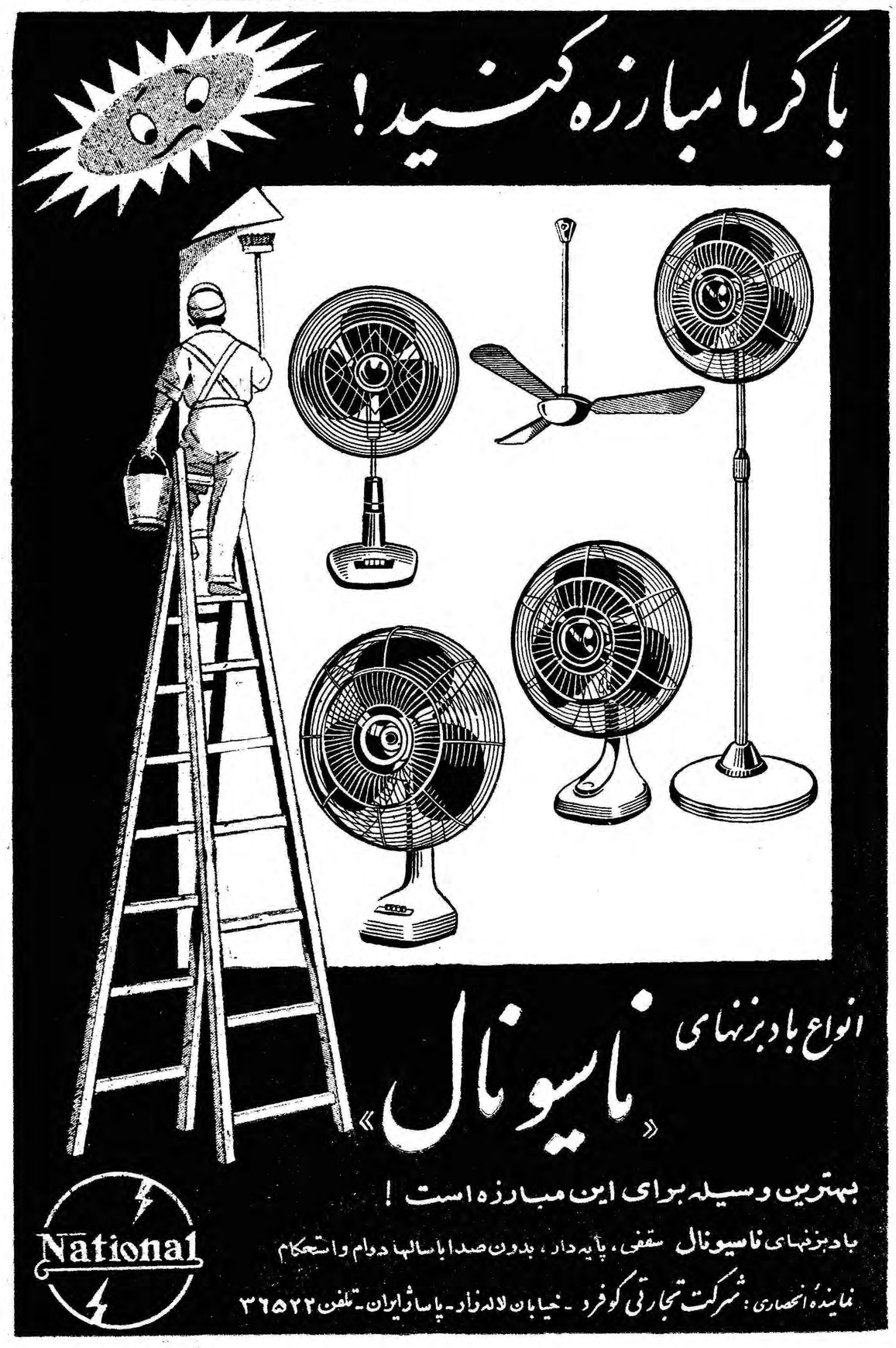

آ ـ ۴۶۱۶۰

جکوزی JACUZZI

پمپ توربین چاه عمیق ساخت معظمترین کارخانجات امریکا

جکوزی JACUZZI

تنها کارخانجات معظمی که در ایالات ، کالیفرنیا ، میسوری ، فلوریدا ، تکزاس ـ نیویورک ، کنتاکی ، مینوسوتا ، جورجیا ، ارگان ، کانادا و مکزیک دارای کارخانجات وسیع تهیه پمپ های توربین چاه عمیق میباشد .

جکوزی JACUZZI

هشتاد و دو صد پمپ های مورد مصرف سراسر کشور آمریکا با قدرتهای مختلف ساخت کارخانجات عظیم جکوزی است که چندین میلیون کارگر در این کارخانجات معظم مشغول کار میباشند .

جکوزی JACUZZI

از عظمت کارخانجات جکوزی فقط این نکته یاد آور میشود که تنها کارخانه ایست که پمپ چاه عمیق تا هیجده هزار گالن در دقیقه میسازد .

جکوزی JACUZZI

تنها کارخانه ایست که استحکام و کار مداوم پمپ های خود را رسماً بیست سال ضمانت میکند جکوزی با قدرت آبده و عمق مختلف و استحکام بی نظیر در اختیار شما و فقط پارتی اول باقساط طویل المدت و با شرایط بسیار سهل بفروش میرسد .

نماینده انحصاری در ایران شرکت سهامی عمرانی خیابان سعدی جنب بانک ایران و ژاپن ساختمان نمازی - تلفن ۳۰۴۶۴۴

آ ـ ۴۵۰۳۴

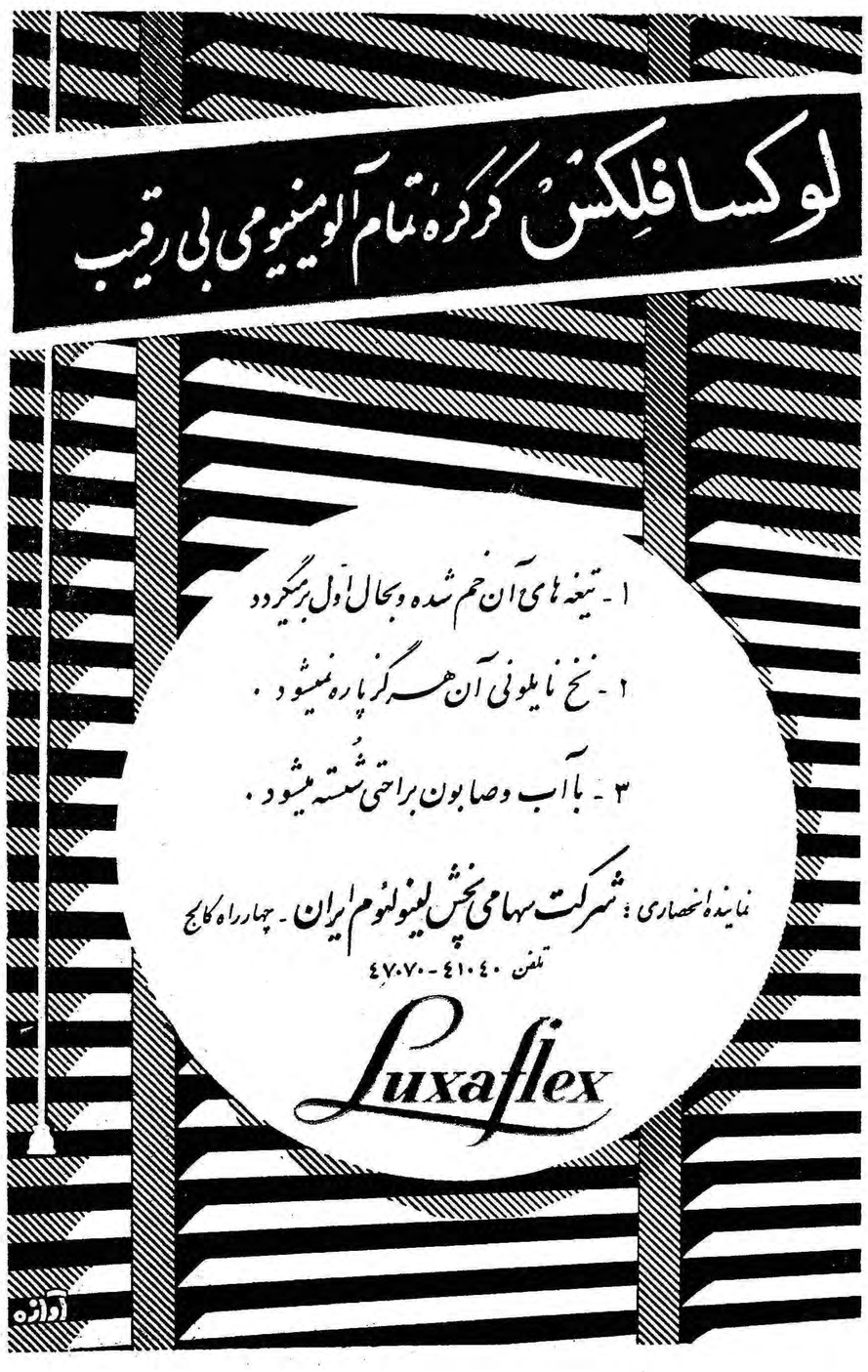

آگهی مناقصه شماره ۹۷۵٤

دانشکده افسری تعداد چهار صد عدد خط کش محاسبه بطول ٦ اینچ که شامل اشل log. log (Poulers) باشد و دوعدد خط کش محاسبه بزرك از همان نوع از طریق مناقصه خریداری مینماید .

۱ـ پیشنهاد دهندگان بایستی مبلغ ده هزار ریال وجه نقد یا چك تضمین شده بعنوان سپرده بصندوق دانشکده افسری پرداخت و قبض رسید آنرا در دو نسخه دریافت و یك نسخه آنرا ضمیمه پیشنهاد خود نمایند .

۲ـ پیشنهاد دهندگان بایستی پیشنهاد خودرا برابر شرائطی که در این آگهی قید شده است در سه نسخه تنظیم و یك نسخه آنرا به پیوست یك برك قبض وسپرده درپاکت لاك و مهر شده که روی آن نوشته شده باشد مربوط بمناقصه خط کش تاساعت ۹ صبح روز چهارشنبه ۲٤ر۱۲ر۳۹ بدفتر سررشته داری دانشکده افسری تسلیم و رسید دریافت دارند ، دونسخه دیگر آنرا یکی در پاکت لاك و مهر شده باداره بازرسی مالی ارتش ویکی باداره سررشته داری ارتش ارسال وقبوض سفارشی آنرا ضمیمه پیشنهاد خود نمایند .

۳ـ پیشنهادات واصله درساعت ۱۰ صبح همان روز با حضور کمیسیون د ردفتر سررشته داری دانشکده افسری باز و قرائت خواهد شد .

٤ـ سپرده نفر اول و دوم برنده مناقصه تاانعقاد پیمان در صندوق دانشکده افسری نگهداری و سپرده نفر دوم پس از انعقاد پیمان مسترد وسپرده نفر اول بمنظور تضمین حسن انجام نگهداری میشود.

۵ـ به پیشنهادات مشروط و مبهم و پیشنهادا تیکه پس از موقع مقرر در آگهی واصل شود ترتیب اثر داده نخواهد شد .

٦ـ کلیه هزینه ثبت آگهی و مالیات و عوارض دولتی بعهده برنده مناقصه است .

۷ـ حضور پیشنهاد دهندگان یا نمایندگان آنها در کمیسیون آزاد است .

۸ـ کمیسیون در ردیا قبول یك یا کلیه پیشنها دات مجاز میباشد .

۹ـ پیشنهاد دهندگان میتوانند برای کسب اطلاعات بیشتری همه روزه بدفتر سررشته داری دانشکده افسری واقع در خیابان سپه مقابل کاخ مراجعه نمایند .

آ ـ ٤٦٢٤٨ — رئیس سررشته‌داری دانشکده افسری ـ سرهنك عباس علیین

آگهی شماره ٤ر۸۸۰۳ـ٤٦ مورخ ۱ر۱۲ر۳۹ کانون شکار ایران

بدینوسیله باطلاع عموم آقایان علاقمند به شکار میرساند که پروانه های شکار برای سال ۱۳٤۰ در کلیه شعبات کانون شکار ایران بشرح زیر بفروش میرسد :

۱ـ پروانه شکار پرنده (باستثنای قرقاول و دراج) سیصد ریال .
۲ـ پروانه شکار پرنده بطور اعم پانصد ریال .
۳ـ پروانه صید ماهی سیصد ریال .
٤ـ پروانه شکار عمومی (باستثنای ماهی) نهصد ریال .
۵ـ برای اتباع بیگانه دو برابر نرخهای فوق است .

ازآقایان شکارچیان تقاضا میشود درموراقع شکار با توجه به مقررات و آئین نامه های مربوطه همواره پروانه شکار خود را همراه داشته باشند تادر مواقع بازرسی ایجاد اشکالی ننماید .

آ ـ ٤٦٥٢٢ — کانون شکار ایران

یک سماور جدید و تماشائی
ساخت کارخانهٔ
علاء الدین
زینت دهنده هرخانه

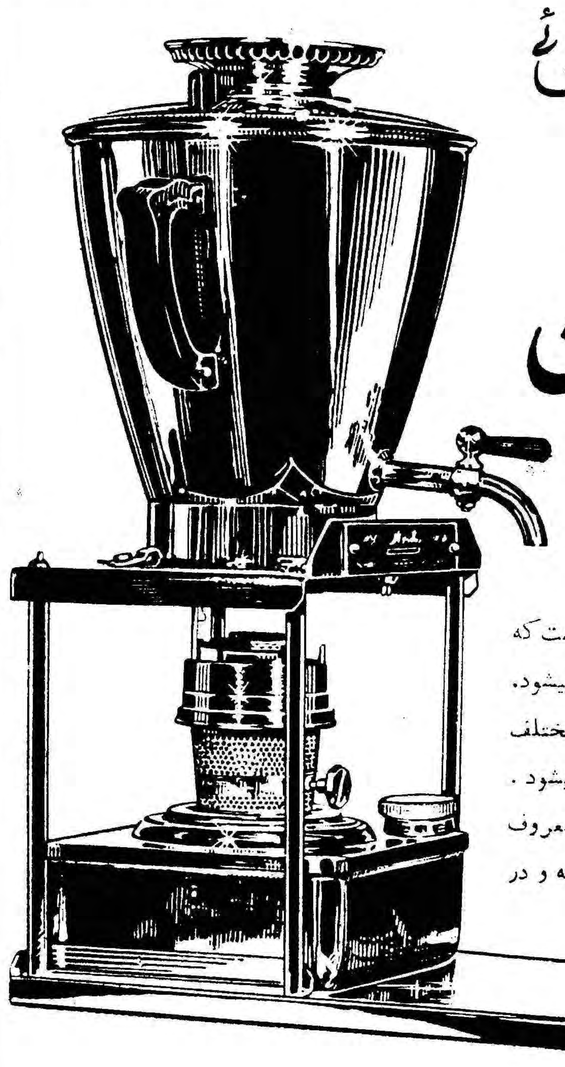

این سماورجدید علاالدین است که اجاق آن درانگلستان ساخته میشود. این سماور زیبا درسه اندازه مختلف یعنی ۳ و ٤ و ٦ لیتری ساخته میشود . اجاق آن مجهز به سرپیچهای معروف علاالدین و در دو اندازه تهیه و در دسترس شما است .

فروشگاه آلادین
(شرکت سهامی بازرگانی علاالدین در ایران)
خیابان نادری ـ تهران ـ تلفن ٤۳۰۰۷
از محصولات کارخانه معروف علاالدین
سازنده بخاریهای معروف شعله آبی علاالدین

Aladdin
REG. TRADE MARK
علاء الدین
علامت تجارتی
کانون آگهی زیبا

تعمیرگاه پژو خیابان قزوین

بین دخانیات و چهارراه عباسی
تلفن ۵۸۰۱۰۵

مدل های جدید اتومبیل پژو آخرین شاهکار اتومبیل سازی اروپاست

مسافرینی که عازم اروپا میباشند و مایل بخرید اتومبیل « پژو مدل ٤۰٤ » هستند می توانند برگ سفارش خودرا دریافت و پس از یکماه در فرانسه تحویل بگیرند

نماینده انحصاری : شرکت سهامی شبدیز ـ خیابان سعدی شمالی شماره ۳٤۸ ـ تلفنهای ۳٦۸۰۵ ـ ۳٦۲۷۱
شعبه خیابان شاهرضا روبروی تهران پالاس شماره ٦۹ تلفن ٦۱٤۳۷
آ ـ ٤٦٤۱۸

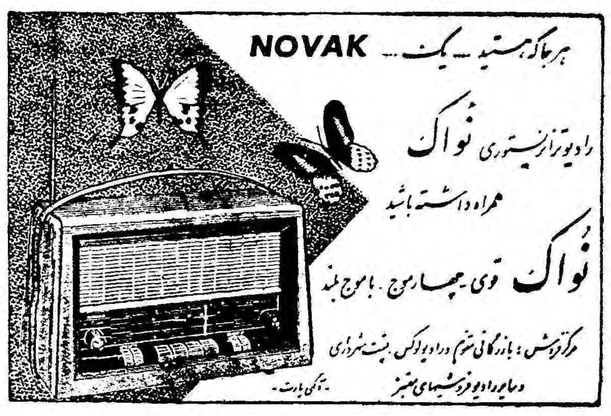

سنیورذهابیان خیابان نادری پاساژگیو
آ ـ ٤۵۸۵٤

مسافرت درایام نوروز
تا ۲۷٪ ارزانتر
بانرخ تفریحی ک.ال.ام

چه تعطیلات شما یکهفته باشد و چه یکماه برای بهره‌مند شدن از آن ـ دیدار دوستان دیرین ـ ایجاد تنوع در زندگی و بایکدنیا نشاط وسرور مراجعت نمودن چه راهی بهتر از پرواز به‌رم ـ فرانکفورت ـ پاریس یا لندن (یابعضی نقاط دیگر اروپا) می‌توان یافت . اگر تا قبل‌از ۱۱ فروردین پرواز کنید ك.ال.ام در نرخ تفریحی (درجه جهانگردی ـ ۳۰ روزه بدون توقف) تا ۲۷ درصد شما تخفیف داده و پذیرائی منحصر بفرد هلندی در اختیار شماست .

THE WORLD OVER
KLM
ROYAL DUTCH AIRLINES

به آژانس مسافرتی خود یا به : ك. ال. ام
خیابان شاهرضا تلفن ٦۷۷۰۱ـ٦۵۳٤۰ آبادان ـ تلفن ۱٤۷۸ مراجعه نمائید

ك.ال.ام خدمتگزار مسافرین

عبور از پنج قاره

باغ عدن قرن بیستم

۱۲۰ هزار دلار جایزه برای بهترین پرورش دهنده گل

باغ عدن قرن بیستم که بزرگ‌ترین نمایشگاه گل تاریخ بشمار میرود امروز طی مراسم جالبی درنیویورك افتتاح شد.
دراین نمایشگاه بیش‌از یکهزار نوع گل بارزش ۱۵۰۰۰۰۰ دلار بمعرض نمایش گذارده شده وتازه ترین انواع گلها که با استفاده‌از تشعشعات اتمی بزرگ شده در این نمایشگاه بچشم میخورد .
دراین نمایشگاه که هشت روز مفتوح خواهد بود یکصد وبیست هزار دلار جایزه برای کسانیکه بهترین وزیباترین گلها راپرورش داده‌اند در نظر گرفته شده است.
یونایتدپرس

سارق کوتوله

درفرانسه یك سارق کوتوله زیر میز رستوران پنهان میشد ونیمه شب صندوق آنجا را میدزدید

ژان پل از اهالی تنر فقط یك متر و چهل سانت بلندی قامت‌دارد ولی کوتاهی قد موجب ناراحتی او نیست ، ژان پل در صدد بود که‌از کوتاهی قدش استفاده کند و فعلا بهمن علت در زندان بسر میبرد .
در ژانویه گذشته وقتی ژان‌پل از زندان بیرون آمد فکر کرد : باید من از کوتاهی قد م استفاده کنم : آنوقت در هتلها ،رستوران زیر میز ها مخفی میشد و بعد از اینکه رستوران تعطیل میشدصندوق آنجا را میدزدند.
ژان پل این کار را ده مرتبه تکرار کرد و چند روز پیش‌بالاخره مامورین پلیس نیمه شب هنگامیکه وی‌را که از یك هتل که مدتها پیش تعطیل بود خارج میشددستگیر کردند . وبعد از بازجوئی ویرا بزندان فرستادند .
فرانس‌سوآر

خدمتگذاران کاخ سفید سوگند یادکردند

امروز پیر سالینگر سخنگوی کاخ سفید اعلام کردکه‌پرزیدنت کندی‌برای آنکه خدمتگذاران وفادار او هرگزخاطرات خودرا منتشرنکنند تصمیمات مهمی اتخاذ کرده‌است .
پیرسالینگر افزود بیش از یکصد نفر از خدمتگذاران کاخ سفید اعم از زن ومرد آشپز شوفر و سرپیشخدمت سوگند یادکرده‌اند که هرگز چه دردوران خدمت کاخ سفید و چه پس از آن خاطرات خودرا منتشر نسازند .
خبرگزاری فرانسه

بدنبال مرگ چندکودك در فرانسه بواسطه واکسیناسیون محافل پزشکی حقایقی را دراین مورد بیان میدارند

آیا باید بهمه بچه‌ها واکسن تلقیح کرد؟ این کار را چه موقع باید انجام داد؟ و چرا چند کودك بوسیله واکسن از پای در آمدند؟

اخیرا در فرانسه دو کودك ۶ ماهه و دوساله و نیمه بواسطه تلقیح واکسن جان سپردند بدنبال این حادثه موجی از اضطراب سراسر فرانسه را فرا گرفت و عده زیادی‌از مردم شروع بمخالفت با تلقیح واکسن‌بکودکانشان‌نمودند.پروفسور ترفؤیل مدیر انستیتو پاستورفرانسه در طی مصاحبه‌های متعددی‌نگرانی خاطر اولیاء اطفال را ازمیان برد و مطالب سودمندی در اختیار آنها گذاشت که ما چکیده آنها رابرای شما چاپ میکنیم :
اصولا واکسن محلولیست از میکرب یا زهر آن منتهی این میکرب یاز بقدری ضعیف‌میباشد که نمیتوا بیماری‌ایجاد کند و فقط باعث میشود که ماده ضد آنها در بدن بوجود آید و بالنتیجه‌حملات احتمالی میکربها عقیم بماند .
ناراحتیهائی که بدنبال تلقیح واکسن در اطفال پیدا میشوندبسیار ناچیز است و غالبا عبارت میباشد از درد در محل تزریق و یك تب‌خفیف که این هر هو با استراحت وخوردن چند آسپرین رفع میشوند .
عواقب بعدی نیز بسیار نادرهستند و خیلی کم اتفاق میفتد که جراحتی در محل تزریق ایجاد شود. گاهی‌بعد از تزریق واکسن یك بیماری‌نشانه های یك بیماری دیگر ظاهر میشود ولی هیچ دلیلی وجود ندارد که‌تلقیح واکسن سبب این حادثه شده باشد
تلقیح بعضی واکسنها درسن معینی ضروریست و هیچ تردیدی‌در اینکار نباید داشت . منجمله تلقیح ب. ث . ژ که در موقع ورود کودك بمدرسه حتمابایدانجام شود.واکسن همیشه صد در صد ایجاد مصونیت نمیکند .ولی اگر کودك تلقیح‌شده‌ای در معرض حمله بیماری مربوط به واکسنی که باو تلقیح شده قرار گیرد ابتلاء احتمالی او شدید و خطرناك نخواهد بود .
سنی که باید واکسن تزریق‌شود بسیار مهم است و در اینجا چند مورد مهم را ذکر میکنیم: واکسن ضدآبله‌بین‌چهارماهگی‌وپنج‌ماهگی‌و واکسن ضد دیفتری و کزاز بین دوازدهمین و هیجدهمین ماه تولدو واکسن ضد انواع تیفوئید بعد از شش سالگی .
علت اینکه دو کودك خردسال بعد از تلقیح واکسن ضد دیفتری و کزاز درگذشتند چه بود ؟
یك علت حساسیت زیاد ایندو و دیگری قوی بودن غیر عادی واکسن تلقیح شده بوده است . ولی بهر حال نباید از تلقیح واکسن‌خودداری کرد. منتهی باید قبلا ،کودك شما دقیقا مورد معاینه طبیب قرار گیرد و او شما را در اینمورد راهنمائی کند .
پروفسور لپنین یکی‌از دانشمندان مشهور فرانسوی در این باره به خبرنگاران اظهار داشت :
از بین شصت میلیون کودك که تابحال واکسن به‌آنها تلقیح شده فقط صدو پنجاه نفر گرفتار حوادث وخیمی شده‌اند ولی در مقابل این عده کوچك بایدبیادآورشد که‌نجات هزاران کودك مرهون تلقیح‌واکسن بوده است .
اگر قرار باشد بخاطر صدوپنجاه کودك که در مقابل شصت میلیون کودك بواسطه تلقیح واکسن جان سپرده‌اند واکسن کوبی را تحریم کرد. بسیاری از مظاهر تمدن‌منجمله اتومبیل و هواپیما و .. خیلی‌زودتر میبایست از اجتماع رانده شده‌باشند این نکته را نیز باید بخاطر داشت که تلقیح واکسن بکودکان پیش رس کار خطرناکیست و باید دراین مورد حتما با دکتر متخصص‌مشورت نمود .
پروفسور ترفؤیل در آخرین مصاحبه‌اش چنین گفت :
وحشتناك است که‌دروطن پاستور مردم‌نسبت‌بواکسن کوبی کودکانشان تردید روا دارند .
موضوع دیگری که باید خاطر نشان کنم اینستکه در زمان پاستور سن متوسط ۴۵ سال بود ولی‌حالا شصت سال برای مردها وشصت و پنج سال برای زنهاست و این نشانه اثرات نیك واکسن کوبیست
ارور- فرانس سوآر -پاری‌پرس

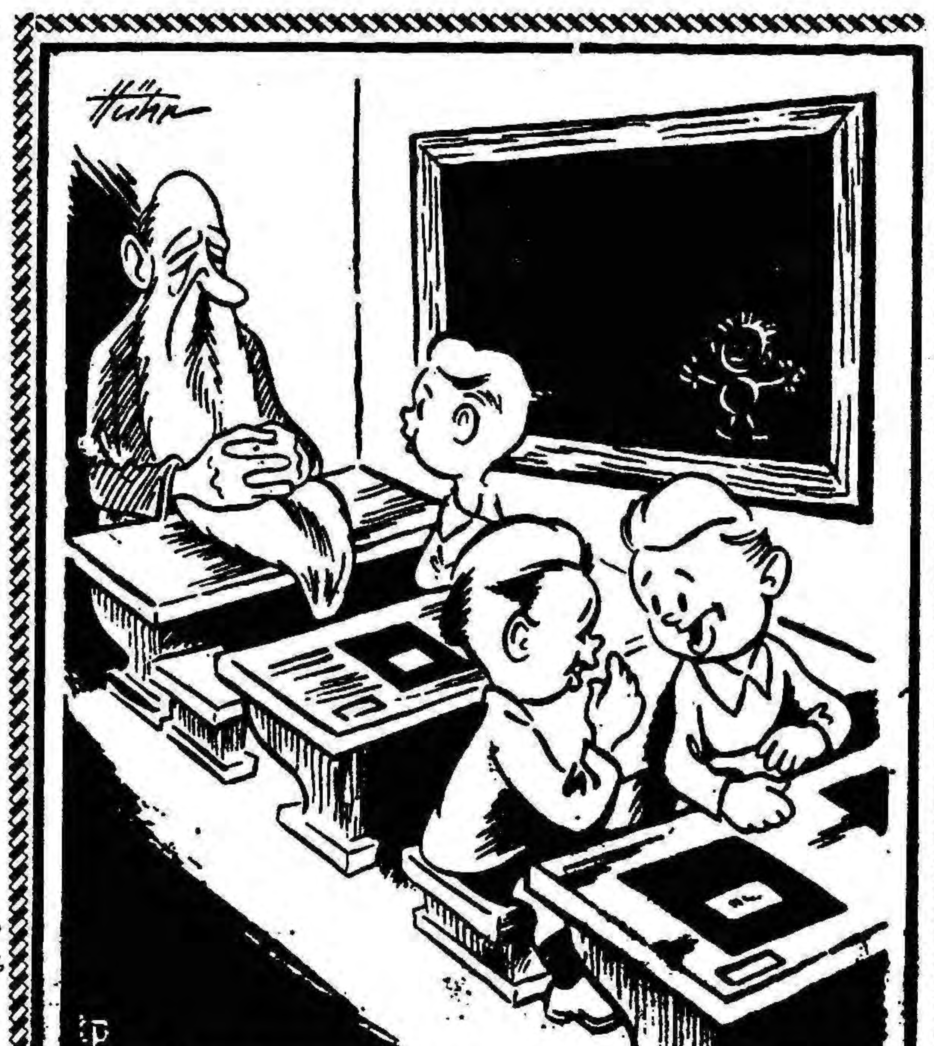
ثمره لژنشینی درکلاس...!

روز دو م مارس ملکه مادر انگلیس از طرف باشگاه مطبوعات لندن دعوت‌شدو رئیس باشگاه‌که در عکس‌دیده‌میشود ازملکه‌درخواست‌کردکه‌بازی بیلیارد بپردازد.ملکه‌مادر اولین زنی‌بود که‌بوی اجازه داده‌شد تادرباشگاه مطبوعات حضوریابد .

جدول کلمات متقاطع شماره ۱۷۵۸

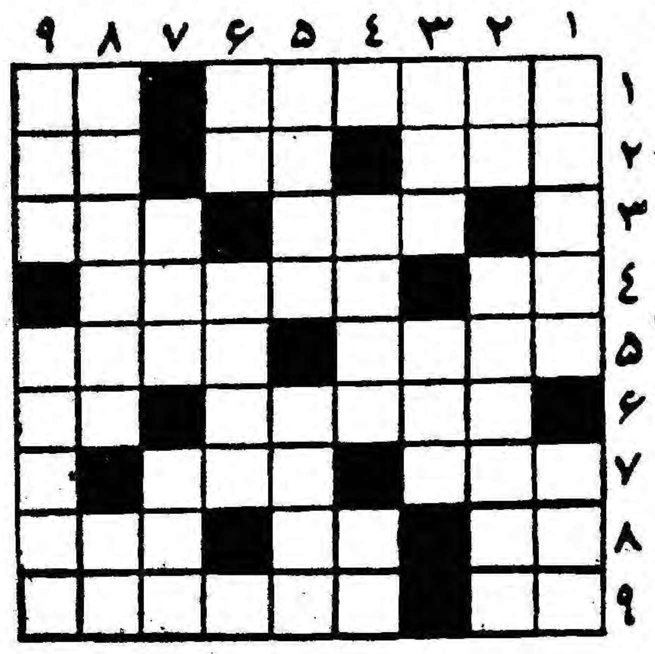

افقی : ۱ ـصد حیف که خوبان چنین نیستند ـ معمولا از پاریس سر چشمه میگیرد ۲ ـ بشاعر گفته بود که شیری قوی پنجه است و هرکه ازجان گذرد باید از بیشه آن بگذرد ـ بدی‌ـ پدرتازی ۳ ـسرو صدا ـ سراست و سرنشین ۴ ـمظهر باریکی ـ این یکی هم اگر شکمی بر آمده دارد گردنش باریك است ۵ ـ گوش بحرف قانون نمیدهد ـ از کشتار کنندگان مجاز و حقوق بگیر ۶ـ یکی دیگر ازاسباب‌درویشی ـ سربالا که‌برود رسوائی بیشتر ببار می‌آورد ۷ ـ گاهی پس‌هم می‌شودـ ازکشور های‌آسیا ۸ ـ مانند ـ جزء از آن می‌آید ـ آنطرف ۹ـ ضمیری است ـ شبه جزیره معروفی که غالبا منشاء حوادث خونین بوده‌است .
عمودی : ۱ـ از یاران بیان است و شعر گفتن لازم دارد ـ اسباب لحیم‌گری ۲ ـ هوش‌اندك ـ وقتی زبان در حکم نباشد گزیدن ادب است ۳ ـ از مظاهر تمدن مدرن ـ از کشورهای‌جدیدالاستقلال ۴ـ میگویند عمر را هم‌دراز میکند ـ برآب بگذارید تاکباب شوده‌ـ سرش را ببرید یانبرید گردنش دراز است ـ از صفات چشم‌گیرا ۶ـ جنسی که معمولا زیباتراست وقوی‌تر ـ اول عشق چنین‌نموده بود ۷ـ هم برای قوت در چشم می‌کشند هم برای زیبائی ـ ازلوازم ریسندگی و بافندگی ۸ ـ کدام آدم پولدار (وبی‌پول) است که بارغبت بپردازد ؟ ـراه بی‌پایان ۹ ـ برای جرزدن درمی‌آورند ـ زیرپوش پیراهن فولادین !

حل جدول شماره ۱۷۵۷

افقی: ۱ـ سلمان ـ مخل ۲ـ کلاشی ۳ـ لقا ـ سرـمل ۴ـ ولش‌ـ خامه ۵ـسافوـعطسه ۶ـدهان ـ اتر ۷ـ مه ـ لا ـ لیك ۸ـ سهراب ۹ـبغل‌ـ اسهال .
عمودی : ۱ ـ سالوس ـ مصب ۲ـقلاده ۳ـ مکاشفه‌ـمل ۴ ـ الـواله ۵ـ ناسخ‌ـنارا (نارو) ۶ـشراع‌ـ اس ۷ ـ می ـمطالبه ۸ـ مهستی ۹ـلعل ـهرکول .

آمار جنایات درامریکا

درسال ۱۹۶۰ جنایات جوانان امریکائی افزایش‌یافته‌است

ادگار«هوور» رئیس‌اداره تحقیقات حکومت فدرال امریکا(اف.بی.آی) امروز اظهار داشت جنایات بزرك درسال ۱۹۶۰ نسبت به‌سال۱۹۵۹ معادل ۱۲ در صد افزایش‌یافته است .
وی گزارش های پلیس امریکا را درسال ۱۹۶۰درباب ۲۵٬۰۰۰ مجرم ملاك ادعای خود قرار داده است .
آماری که از این ارقام استخراج شده نشان میدهد که دزدی‌کوچك ۱۸درصد و قاچاق ۱۵درصد ودزدی های بیش از پنجاه دلار ۱۱درصد ودزدی اتومبیل ۷ درصد و قتل ۴صد و تجاوزات جنسی ۴ درصد و تجاوزات شنیع ۳درصد افزایش یافته‌اند .
هوور میگوید جرائم جوانان ماتاسال گذشته روبه‌افزایش بوده است .
درشهر وروستا بطور یکنواخت جرائم افزایش یافته‌است .
بازداشت اشخاص کمتر از هیجده سال دراین سال ۶ درصد افزایش مشاهده میشود و درباز- داشت افراد بالغ ۲درصد .
درشهرهائی که میان ۲۵۰ تا ۵۰۰هزار تن جمعیت داشته‌اند افزایش جرائم ۲۴درصد بوده‌است.
درشهرهائیکه تایك میلیون‌جمعیت داشته‌اند یازده درصد و درشهرهائی که بیش از یك میلیون جمعیت داشته‌اند ۹درصد برجرائم افزوده شده‌است .

خرسهای قطبی

برای اولین بار این دوبچه‌خرس قطبی درباغ وحش ویسپاند درانگلستان بدنیا آمدند. جالب آنکه سونیا مادرشان ۴۶ روز آنهارا از نظر مامورین بـاغ‌وحش پنهان کرد. این دوبچه خرس قطبی در قولی بدنیا آمده و برای اولین بار در بغل مامورین باغ وحش در برابر دوربین عکاسی قرار گرفته‌اند. آسوشیتدپرس

-۴۰-

پاورقی اطلاعات
ایریس نوشته میشل داوه

هنگامیکه اهل خانه برای صرف ناهار دور میز جمع شدند ، «ایریس» لحظه‌ای دست خود را روی چشمانش گذاشت و گفت : «خیال می‌کنم سرما خورده‌باشم.»
پس از آن در حالیکه به گیلاس مشروب خود خیره شده بود به‌آرامی شروع بخوردن کرد .
معلوم نبود واقعا حال ندارد یا بیخوابی شب ناراحتش کرده‌است وشاید از هر دو جهت درزحمت بود .
پس از ناهار فورا باطاق خود رفت تابقیه نامه‌ای را که صبح آن روز برای «رمی» نوشته بود تمام کند . در قلب خود تشویش و نگرانی شدیدی احساس میکرد . فکر اینکه مجبور است تا مدتی با«ایریس» زندگی کند از یکطرف و خیانتی که نسبت بنامزدش مرتکب شده بود از طرف دیگر بشدت روح و جان اورا شنکجه میداد .
با این افکار پریشان نامه خود را تمام کرد و کوشش زیاد بکار برد تا ناراحتی باطنی خود را در خلال سطور آن منعکس نسازد .
ناگهان از پشت در صدای ایریس بگوشش رسید . معلوم بود که باتلفن صحبت می‌کند . خیلی آرام صحبت میکرد. دختر جوان تمام دقت خود را بکار برد ولی چیزی ازاین مکالمه تلفنی دستگیرش نشد . سرانجام صحبت ایریس تمام شد و گوشی تلفن را گذاشت و چند بار سرفه کرد .
باز بدقت گوش داد : نه، صدای سرفه نبود . بلکه «ایریس» اشك‌میریخت و صدای هق‌هق گریه‌اش بگوش او میرسید ،اشکهائی که از شدت بغض‌وحسد جاری میشد،بدون آنکه احساس کوچکترین دلسوزی و تاثری کند لباس خود را پوشید و هنگامیکه از اطاق‌خود خارج میشد صدای باز شدن دری بگوشش رسید . سرش رابرگرداند

-۴۱-

«ایریس» را در مقابل خود دید که ظاهرا خودرا برای خارج شدن از خانه آماده کرده‌بود .
هنگامیکه نگاه های آندو بهم برخورد کرد «ایریس» مجال نداد :
ـ میخو استم مطلبی بشما بگویم.میخواهم قول بدهی که‌ماجرای دیروز دیگر تکرار نخواهد شد و در آینده هرگز با«الکس» ملاقات نخواهی کرد .
کارولا اندکی مردد ماند ، یکمرتبه احساس کرد که حس انتقام‌جوئی و شرارت عجیبی در قلبش شعله‌می‌کشد با خود گفت :
«بله باید انتقام پدرم را از این زن هوس باز بگیرم و تلافی‌ده سال تنهائی و در بدری خودرا بکنم .»
پس از آنکه تصمیم خود را گرفت گفت :
ـ هرگزدرصدد برنخواهم آمد که «الکس» را به‌بینم درگذشته نیز هرگز در صدد این کار نبوده‌ام ولی خود او با پروئی تمام بدیدنم می‌آید ولابد در آینده بازهم خواهد آمد .
دیشب نیز برای من تلفن کرده بود . اطمینان دارم اکنون نیز در گوشه‌ای از خیابان منتظرم است تا از خانه خارج شوم و بدنبالم بیافتد .
ـ ولی مواظب باش این طرز رفتار شما نسبت بنامزدت خیانت است .
اما من برعکس خیال نمی‌کنم نسبت به «رمی» مرتکب خیانتی شده‌باشم . اورا از صمیم قلب دوست دارم . فقط «الکس» مرا غافگیر کرد .
ـراست میگوئی ، ولی من نمی‌توانم باور کنم که بشود بزور از دختری بوسه گرفت .
ـ هر طور میخواهی فکر کن ، اما نمیدانم علت چیست که شما اینقدر باین موضوع کوچك اهمیت میدهد . توهینی که شما دیروز نسبت بمن رواداشتید ...
ـ امیدوارم که نسبت بتواشتباه کرده باشم . باین جهت از این ماجرا چیزی به‌پدرت نخواهم گفت .
ـ تشکر می‌کنم .

-۴۲-

ـ درهر صورت . توصیه‌میکنم که دربارهٔ «الکس» خیالات‌باطل بخود راه ندهی . تنها منظور او این‌است که‌با مصاحبت دختران جوانی مثل‌توشکست‌هائی‌راکه در زندگی خورده‌است فراموش کند .
ـ ممکن است ! چون‌هرچه باشد شما بهتر از من باخلاق وروحیه این‌شخص‌آشنا هستید.
صحبت «ایریس» و «کارولا» بهمین جا خاتمه یافت . دخترجوان بسرعت از پله ها سرازیر شد تا نامه‌ای را که برای «رمی» نوشته بود بصندوق پست بیاندازد .
برخلاف انتظارش آنروز با «الکس» روبرو نشد . اما مطمئن بود که «ایریس»پنهانی اورا تعقیب می‌کند .
کارولا میدانست که زن پدرش برخلاف خونسردی ظاهری هنوز باطنا از واقعه آن روز رنج میبرد . با خود فکر میکرد که آیا این پیش آمد تغییری در رفتار ایریس خواهد داد یانه ؟
روزها گذشت ولی تغییری در وضع زندگی داخلی نیکلا روی نداد .
«ایریس» طبق معمول کمتر بخانه‌می‌آمد و در سر میز غذامثل همیشه پر حرفی میکرد . نیکلا برای تسکین اعصاب خود اغلب به بطری کنیاك پناه میبرد .
کارولا از هیچگونه محبت نسبت به پدرش کوتاهی نمی‌کرد .اغلب اتفاق میافتاد نیکلا باو میگفت :
ـ عجیب است ، اینقدر نسبت بمن مهربان هستی ولی در مقابل «ایریس» آنهمه خشونت بخرج میدهی . نمیدانم‌علت چیست که‌شمادو نفرباهم‌نمی‌سازید .
موضوع خیلی ساده است . نمی‌خواهم «ایریس» شما را اینطور تك وتنها بگذارد ...
سه روز گذشت از «الکس» خبری نشد «ایریس» که مخصوصا مایل بود این مسئله را با آب و تاب زیاد برخ دختر جوان بکشد با ژست مخصوصی رادیو را خاموش‌کرد و روی خودرا بطرف‌کارولا چرخانید گفت :
ـ دیدی که «الکس» در گوشه خیابان در آرزوی دیدار توخون دل نمی‌خورد . توکه ادعا میکردی همیشه دنبالت میافتد و التماس‌می‌کند

-۴۳-

حالا می‌بینی که تصور باطل کرده بودی . در این مدت‌حتی‌باتلفن هم نخواسته است باشما تماس بگیرد .
«کارولا» لحظه‌ای بفکر رفت تا جواب دروغی را که بتواندضربت شدیدی به زن‌پدرش بزند در ذهن خود آماده کند و بلافاصله با نیشخندی جواب داد :
ـ بله ، کاملا فراموشم کرده است ! فقط روزی سه بار وبعضی وقتها چهار بار مزاحم میشود . من در جواب اظهارات پرسوز و گداز او فقط میخندم .
«ایریس» لحظه‌ای سراپای دختر جوان را نگریست سپس با ژست مخصوصی که بخوبی ناراحتی باطنی او را نشان میداد دوباره رادیوراروشن‌نمودو آوازخواننده‌ای که‌باگیتار همراه بود فضای سالن را پر کرد .
کارولا گوشهای خود را با دست گرفت گفت :
این سرو صداها انسان را دیوانه می‌کند ، راستی از این آواز خوشت می‌آید ؟
ایریس با لحن خشکی گفت :
ـاگر بدت‌می‌آید میتوانی از اطاق خارج‌شوی .
کارولا از زیر چشم نگاهی بطرف او انداخت ، خندید و از در خارج شد .
روز چهارم «الکس» سراغ دختر جوان راگرفت :
کارولادراطاق خودش بود که صدای نیکلا راشنید که میگفت:
ـکارولا،آلکس‌پای تلفن شمارا میخواهد .
دختر جوان با صدای بلند بطوریکه ایریس بشنود فریاد زد : «بازهم‌مزاحمت شروع‌شد» .
بدون آنکه خونسردی خود را از دست بدهد آهسته از سالن پذیرائی گذشت و بطرف تلفن رفت و مخصوصا در رانیمه باز گذاشت تا صدای او بگوش دیگران برسد .
ـ سلام ، چرا مثل تریاکیها حرف میزنی ؟
ـکه اینطور ؟صدای‌من‌مثل‌صدای‌تریاکیهابگوشت میرسد؟
ـبگذریم از این موضوع ، پدرم می‌پرسید که کار تهیه مبلو اثاثیه اطاقم بکجا رسیده است .

بقلم : کارشناسان سازمان ملل‌متحد

خبرهای مهم دنیا که تاکنون منتشر نشده !

((تنها یك همکاری بین المللی میتواند بشر را از یك خطر حتمی برهاند))

اجتماعی

توضیحی درباره این مقاله

ازامروز ارقام و مدارك مستندی که جنبه‌علمی و اعتبار بین‌المللی دارد، در روزنامه چاپ میشود. این ارقام و مدارك ازطرف کمیته های اقتصادی و اجتماعی سازمان ملل متحدو بوسیله کارشناسان بین‌المللی تهیه و تدوین گردیده است.

آنچه دراین شماره وشماره‌های آینده خواهد آمد نه زائیده تخیل و اندیشه دانشمندان‌ومحققین است و نه ارقام وادعاهای خشك ورسمی ومبالغه‌آمیز که معمولا دولتهای جهان برای توجیه وتبرئه ویا بزرگداشت و منظورهای تبلیغاتی خود انتشار میدهند، بعبارت دیگر نه فرضیه است ونه واقعیت های تقلیب شده و تغییر شکل یافته. بلکه حقایق ونشانه‌های زنده‌ای‌است از آنچه در دنیای‌ما وجود دارد ومیگذرد. شمه و گوشه‌ای است اززندگی‌مردم جهان و چندی و چونی آن... از واقعیت های اقتصادی، اجتماعی و حتی علمی و سیاسی دنیای کنونی ، و مقایسه‌ای است بین زندگی ، ثروت‌تولید ودرآمدهای ملی ممالك‌وحتی قاره‌های عالم، همچنین مقایسه‌ای است تقریبی باگذشته واحتسابی روی احتمالات آینده .

صحت این مطالب باندازه‌ای است‌که امروز به آمارگیریها وتحقیقات اجتماعی بطریق‌علمی وبالاخص بانتشارات سازمان ملل‌متحد میتوان داشت .

این مطالب طوری تنظیم میشودکه برای همه از خاص وعام قابل استفاده باشد و خواننده بتواند از مسائلی که در دنیای او مربوط باوست آگاهی‌یابد.

ص . رحمان‌زاده

قرن بیستم ، قرن ازدیاد نفوس

هیچگاه در طول قرون و اعصار ازدیاد جمعیت سرعتی‌را که در این قرن دارد، دارا نبوده است و همچنین بسادگی نمیتوان قبول کرد که ازدیاد سرعت در قرون آتی نیز بر همین منوال باقی بماند . در ایندوره خاص از تاریخ بشریت ، تفوق و کثرت انسانها در محیط خاکی ما آنچنان است که با هیچیك از دوره‌های قبلی قابل‌قیاس نیست .

از صد ها هزار سال قبل زمانیکه بشر اولیه بوجود آمد دوره‌های بیشمار بسط و گسترش ورکود و محدودیت یکی‌پس از دیگری متناوبا عرض اندام کرد . دوره فعلی از نظرتکثیر جمعیت در دوره‌های قبلی سابقه نداردو ظهور آنرا میتوان از ۲۰۰ الی ۳۰۰ سال قبل محسوب داشت .

درسال ۱۸۶۰ وقتیکه تعداد افراد بشر به ۱۲۵۰ میلیون بالغ شد ، این رقم دو برابر و یا حتی سه برابر دوره های قدیم بود .

پس از گذشتن تنها ۹۰ سال تعداد جمعیت یکبار دیگر دو برابر شد و ۱۲۵۰ میلیون بر ۱۲۵۰ میلیون قبلی افزوده گشت، بطوریکه درسال ۱۹۵۰ جمعیت متوسط کره ارض به ۲۵۰۰ میلیون رسید. محققا ۱۲۵۰ میلیون دیگر نیزدرطی بیست و پنج سال بعد یعنی تا سال ۱۹۷۵ بر ارقام قبلی افزوده خواهد شد و از سال ۱۹۷۵ تا سال ۲۰۰۰ ازدیاد جبری جمعیت حداقل به ۱۲۵۰ میلیون و بطور متوسط به ۲۵۰۰ میلیون و حداکثر به ۳۰۰۰ میلیون بالغ خواهد شد .

نگاهی بگذشته

نظری به جمعیت ۱۰۹۴ میلیونی دنیا درسال ۱۸۵۰ و جمعیت ۱۵۵۰ میلیونی دنیا درسال ۱۹۰۰ نشان میدهد که ازدیاد نفوس در نیمه آخر قرن قبلی بازای هر ۵۰سال معادل ۴۲ در صد بوده است که بطور متوسط میتوان بازای هر بیست وپنج سال ۱۹ در صد محسوب داشت . از دیاد جمعیت‌در طول بیست و پنج سال اول قرن بیستم یعنی درسال ۱۹۲۵که تعداد کل جمعیت به ۱۹۰۷ میلیون رسید و جمعیت ۲۵۰۰ میلیونی سال ۱۹۵۰ بخوبی نشان میدهد که در ربع اول قرن بیستم ۲۳ در صد بر تعداد مردم جهان افزوده شده و در ربع دوم این افزایش به ۳۱ درصد رسیده است .

برای باقیمانده قرن ما وضع چنین است : حداقل ازدیاد نفوس در ربع سوم ٤٤ درصد و در ربع چهارم قرن بیستم ۳۶ در صد خواهد بود .وباین ترتیب مشاهده میشود که از سرعت ازدیاد جمعیت در اواخر قرن بیستم کمی کاسته میگردد ولی‌بایك پیش بینی متوسط جمعیت درربع سوم ۵۳ در صد و در ربع چهارم ٦٤ در صد افزوده خواهد شد و برای حداکثر ازدیاد نفوس ارقام ٥٤ در صد و ۷۹ در صد در نظر گرفته شده است .

*** چشمهای گروهی از دانشمندان بسوی خورشید دوخته شده**

***وگروهی دراعماق دریاها درجستجوی منابع گیاهی هستند .**

*** آنها از خود میپرسند : ظرفیت کرهٔ ارض چه موقع پرخواهد شد ؟**

*** درفاصلهٔ سال۱۹۰۰ تا۲۰۰۰ میلادی‌تغییرات عظیمی درنفوس بشری پیدا شده .**

*** حتی کشفیات و ترقیات علمی به‌تنهائی قادر برفع این مشکل بزرك بشری نیست .**

و نگاهی به آینده

بسادگی نمیتوان در دوره ما وضع و خصوصیات آینده را مورد بررسی قرار داد تصور دنیائی که دو برابر دنیای فعلی جمعیت داشته باشد و تفکر درباره شرایط زندگی انسانهای آینده امر بسیار مشکلی است ضمنا معلوم نیست که میزان توالد و تناسل و مرك و میر بچه صورتی درخواهد آمد و آیا از ارقام قبلی خود تبعیت خواهد کرد یاخیر .

همچنین باید توجه داشت که عوامل دیگری بجزتغییرات توالد و مرك نیز ممکن است بطور ناگهانی سیر تکثیر نفوس را متوقف کند .

از طرف دیگر حتی اگر قبول کنیم که سیر افزایش نفوس در آخر قرن بیستم ازسرعت سرسام آور خود بکاهد و در قرن بیست و یکم تا اندازه‌ای متعادل شود، باز هم میتوان ادعا کرد که نفوس دنیا همچنان روبافزایش خواهد رفت تا بسر حد بین ۱۰۰۰۰ میلیون و ۲۵۰۰۰ میلیون برسد .کسی نمیتواند ادعا کند که رسیدن باین ارقام نجومی غیر ممکن است ولی تغییرات عمیقی که در تشکیلات و اجتماعات بشری بخاطر تامین احتیاجات و ترتیب اسکان این جماعت عظیم‌به وقوع خواهد پیوست در عصر ما بسادگی قابل پیش بینی و اظهار نظر نیست .

مسئله ظرفیت کره ارض

باتوجه باین ارقام فورا مسئله ظرفیت کره زمین درمقابل ما عرض اندام میکند و از خود میپرسیم ، چه موقع ظرفیت دنیا تکمیل خواهد شد و کر مخاکی ما برای آیندگان جائی نخواهد داشت ؟

برای جواب دقیق به این سئوال سعی و کوشش متخصصین فن بجائی نرسیده است و در واقع حل این مسئله‌از راه استدلال علمی مشکل میباشد .

انسان اصولا دارای قدرت تفکر و قابلیت تطبیق است بدین نحو که وقتی با مسائل و حوادث ناگهانی روبرو میشود میتواند از قدرت تفکر خویش کمك گرفته و خویشتن را با وضع موجود تطبیق دهد . پس قبل از اینکه شرایط جدیدی عملا ظاهرو بارز شود نمیتوان قبلا وضع و موقعیت آتی را حدس زد و بیان نمود . واضح است که باتبعیت از روش های مختلف وتشکیلات اجتماعی گوناگون تعداد متفاوتی از انسانها را میتوان در کره ارض سکونت داد و بطور کلی سئوال‌بالا را میتوان بشکل زیر خلاصه و مرتب نمود : با اطلاعات و معلومات فعلی بشر و باتشکیلات اجتماعی موجود، وبا در نظر گرفتن بسط و توسعه احتمالی که این معلومات خواهند داشت تعداد جمعیتی که بتوان در کره ارض سکونت داد بطوریکه باصطلاح بتوانند گلیم خود را از آب بیرون بکشند تاچه‌میزان خواهد بود ؟

جوابهای مختلف

ضعف نیروهای بشری و عدم انعطاف تشکیلات اجتماعی گوناگون بر سر راه استفاده مؤثر از روش های شناخته شده موانع جدی ایجاد میکند بطوریکه توفیق عملی همیشه کمتر از آن حدی است که منطقا انتظار آنرا داریم . بنابراین حتی بادرنظرگرفتن شرایط خاص احتمالی جواب این سئوال بدون تکیه برارزش عینی قدرت بشر امکان پذیر نمیباشد .

جوابهای متفاوتی که تاکنون با توجه به پیش‌بینی ها و احتمالات گوناگون داده شده است نتیجه‌ای‌بین ۵۰۰۰ میلیون‌و ۱۶۰۰۰ میلیون در اختیار میگذارد .

با در نظر گرفتن ترقیات علمی ، شرایط قرار دادی ظرفیت دنیا از نظر کثرت نفوس میتواند در جهت افزایش‌سیر کند. اخیرا سعی و کوشش ما متوجه یافتن منابع گیاهی‌دست نخورده اعماق دریا و امکان استفاده از نیروی خورشید شده است در حالیکه همچنین امیدواریم از انرژی اتم بعنوان یك منبع عظیم نیرو درزندگی روزمره بشر استفاده کنیم .کشفیات علمی دیگر نیز میتواند راه را برای استفاده از منابع عظیم طبیعت باز کند و این امیدواری را بوجود آورد که انسانها میتوانند باچندین برابر تعداد فعلی در صلح و صفا بسر برند وطبیعت سرشار از نیرو وحیات آنانرا دردامان زندگی بخش خویش پرورش دهد . ولی باتمام این احوال نمیتوان ادعا کرد که کشفیات و ترقیات علمی به تنهائی میتواند در این راه عامل تعیین کننده باشد . استفاده از روش‌های علمی برای بهره برداری ازمنابع‌حیات بخش‌وابسته به‌تمرکز فعالیت‌های‌انسانی بشکل وسیع ودامنه دار آن بر روی مسائل بخصوصی است که از راه تشکیلات صحیح اجتماعی امکان پذیر خواهد بود. تامین این هدف بمقیاس وسیع مربوط به انضباط فردی‌است همان‌عاملی که‌بشر بسختی میتواند تحمل سنگینی‌بار آنرابکند

اکثر شکست های اجتماعی بر سر راه ترقیاتی که علم ودانش پیش بینی کرده وراه رسیدن به آنرا هموار نموده موانع و مشکلات چندی ایجاد کرده است باتوجه باشکالات فوق آیا بازهم میتوان امیدوار بود که‌شرایط قراردادی قبلی د رمورد حد ازدیاد نفوس و مسئله ظرفیت کره زمین بقوت خویش باقی بماند . کیفیتی که بیش از تصور ازدیاد نفوس تا حد ۶۰۰۰ و ۷۰۰۰ میلیون موجب ناراحتی است ، اینست که چنین جمعیتی احتمالا خیلی زود بر روی کره ارض بوجود خواهد آمد .

همکاری بین‌المللی

درزمان تحریر این مقاله ، سال ۲۰۰۰ را نمیتوان آینده واقعی فرض کرد، کما اینکه سال ۱۹۱٤ رانیزنباید گذشته کاملی دانست .

دانستن این نکته لازم است که تنها پیشرفت علوم‌و فنون نمیتواند شرایط زندگی مناسبتری بوجود آورد، بلکه ترقی در امر همکاری های بین‌المللی و بوجود آوردن تشکیلات مفید جهانی که بایك برنامه منظم و همه جانبه در زمینه‌سعادت بشری و بهبود شرایط اجتماعی و استفاده از منابع دست نخورده حیاتی عمل کند میتواند این امید را که از دیاد جمعیت چیزی از سعادت بشر کم نخواهد کرد در دلها زنده نگاهدارد .

اختلافی که بین شرایط زندگی در قسمتهای مختلف دنیا وجود دارد موجب میشود که نتوان درباره دنیا بطوردرست نظر واحدی ابراز کرد.

شرایط عینی و آگاهی ذهنی نسبت باین شرایط درهر قسمتی از دنیا تابع مسئله ازدیاد نفوس در همان ناحیه است. بطوریکه خطر ازدیاد نفوس در یك ناحیه ممکن است درناحیه دیگر یك خطر جدی وقریب الوقوع بحساب نیاید. در نتیجه بایستی مسئله ازدیاد نفوس و ظرفیت کره زمین را فعلا در چهار چوب شرایط محیطی هر ناحیه مفروض مورد بررسی قرار داد .

بقیه دارد

از صبح شنبه ۲۰ اسفندماه سینماهای

پلازا ـ همای ـ متروپل

عالیترین و قویترین اثر کمپانی معظم یونیورسال را بعموم دوستداران آثار جالب‌توجه هدیه میکنند

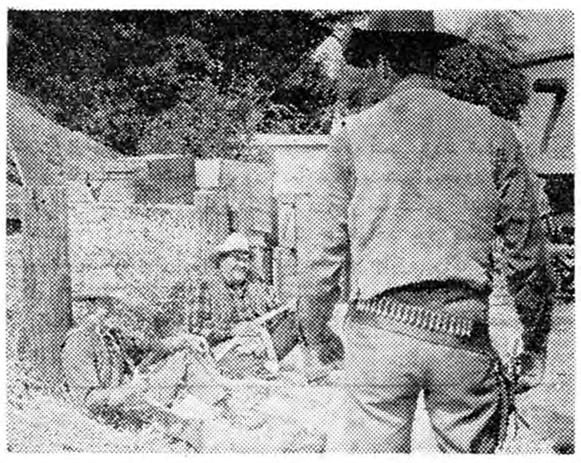

شجاعت در قضاوت

سینماسکوپ ـ رنگی ـ دوبله‌بفارسی

باشرکت :

فرامک‌مورای ـ جون‌ولدون

جان‌اریکسن ـ مری‌ویندسور

آ ـ ٤٦٥٥٦

شعبه ـ خیابان شاهرضا روبروی تهران پالاس شماره (٦۹) تلفن ٦۱٤۳۷

آ ـ ٤٦٥۳۲

NJS

سرعت عالی

ماشین نساجی موراتا

موراتاماکسیو

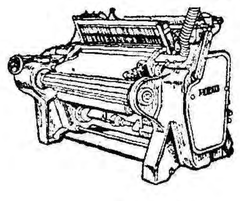

با اختراع‌جدید: با براه انداختن صدا برای راندن پود ها بجای استفاده کردن‌از ماکو

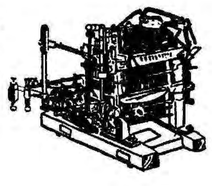

ماشین‌ریسندگی‌مدل B دارای ٤۰۰ الی ۱۳۰۰ سوزن‌میباشد این‌ماشین ها از نوع نمونه هستند

۱۲ماسوره‌سریع قمره طبلها : ۲۰ ـ ۱۲۰ دور: ٥ الی ٦ اینچ . سرعت‌ریسندگی متجاوز از ٦٥۰ یارد دردقیقه اندازه بسته ها حداکثر ۱۰اینچ و وزنش ٦ پاند است .

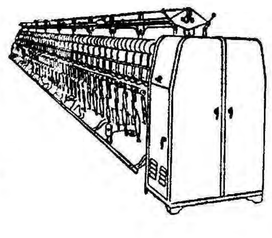

ماشین شماره ۱۰۰ مخصوص تهیه الیاف است و حداکثر سرعت‌آن ۷۲۰۰ دور دردقیقه میباشداین‌ماشینهادارای ۹٦ قرقره بوده و یك کار گر در مدت ۸ساعت میتواند متجاوز از ٥۰۰ رطل نخ را ببافد طرز بافت در مدت ۳ ثانیه بطور خود کار کاملا عوض میشود .

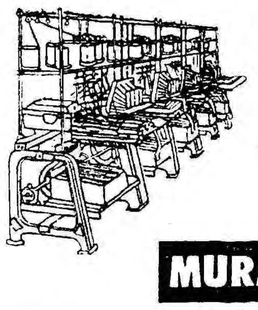

MURATA TEXTILE MACHINE CO., LTD.

103, Ochiai-cho, Kisshoin, Minami-ku, Kyoto, Japan

آ ـ ٤٦٥۱۸

بازهم نکاتی درباره انگلیسیها

چند دقیقه با جوانان انگلیسی

ناراحتی های پس‌از جنك ،نگرانی های حاصل از جنك سرد،بمب‌های اتمی ، موشك های هدایت شونده، مسلما درروحیه جوانان این عصر تاثیر عمیق گذارده‌است . این‌مقاله که نشان دهنده روحیه جدید نو- جوانان انگلستان می‌باشد ازمجله تودی ترجمه شده است.

دریکی از خیابانهای شرقی‌لندن کافه معروف ایس که مرکزاجتماع وباصطلاح پاتق نوجوانان لندن‌می باشد خودنمائی میکند . در اطراف کافه موتوسیکلت های زیادی‌رویهم انبوه شده و داخل کافه را دود غلیظ سیگار پرکرده است‌جوانان بالباسهای غریب و عجیب ،باشلوار های تنك و چسبان وکت های‌چرمی سروصدای عجیبی راه انداخته اند وصدای موزیك از یك صفحه‌راك اندرول بلندتر از هرصدای دیگر بگوش میرسد.

به‌آسانی درمیان جوانان دختر و پسر گم شدم .روی دیوار یك آگهی جالب نظرم راجلب کرد و دراین آگهی یك مادرازتمام‌جوانان کافه تشکر کرده بودکه در مراسم ختم‌فرزندش از هیچگونه فعالیت‌و همدردی دریغ نکرده بودند ودسته گل بزرگی برمزار او نهاده‌بودند. معلوم شد جوان مزبور طی یك حادثه دلخراش ودر اثر سرعت موتوسیکلتش هلاك شده‌بود!!

ازطرف مجله مامور بودم‌مقاله‌ای درباره آنها بنویسم بنابراین لازم بودآنهارا خوب بشناسم و به‌بینم حرف حسابشان چیست تا چرخ جوان بیست ساله و بایك دختر ۱۸ ساله آشنا شدم و خودرا معرفی کردم . جرج‌در جواب من گفت: میخواهی بدانی ماچه میگوئیم ؟ خیلی ساده است شعار ما اینست: باحرارت زندگی کن ، در عشق پایدار باش‌ومرك درجوانی‌رااستقبال کن!

گفتم من از این حرفها سردرنمی آورم . دخترك برگشت و گفت : همه‌ما هفته‌ای هفت روز اینجا جمع میشویم . هیچکدام ما شاید یك لیره‌هم در جیب نداشته باشیم . آخرموتورسواری خیلی خرج دارد. امابهترین تفریح‌ماموتور سواریست هرچه سریعتر برانیم بیشتر لذت می‌بریم . این بهترین سرگرمی ماست . سرگرمی دیگر ما رفتن به‌بیمارستانها وعیادت از رفقائیست که‌در اثر سرعت موتور هلاك می شوند !!

دختر که ماری نام داشت ادامه داد : هفته پیش یکی از دوستان هنگامی که باسرعت صدمیل‌میراند هوس کرد جای خودش را روی موتور بادوست دخترش که عقب اوسوار بود عوض کند . البته این حادثه به‌قیمت مرك اوتمام شد .ولی میدانید ، اومثل یك قهرمان مرد! جرج دراین موقع گفت : دخترها موتور سوارهای بدی هستند ولی حضور آنها برای ما لازم است .و دراین صورت است که ماسریعتر می‌توانیم برانیم . من خودم تابحال

بقیه درصفحه ۱۷

از : اسپهانی

سه روز در مازندران

دو ماه پیش آقای دکتر الکساندر پادماگریان رئیس هیئت‌وزنه‌برداری شهرستان بابل به فدراسیون وزنه برداری کشور پیشنهادکرد که برای تعمیم ورزش وزنه برداری در استان مازندران مسابقات«کاپ ولیعهد» و مدالهای طلا انجام‌گیرد و هرشهرستانی سه بار کاپ را ببرد برنده کاپ ولیعهد شناخته شود . فدراسیون وزنه برداری پیشنهاد جالب دکتر الکساندر را قبول و بدین ترتیب تهیه مقدمات دوره اول مسابقات کاپ ولیعهد در شهرستان بابل آغاز گردید ، در عرض دو ماه وزنه برداران شهرستانهای آمل ، بهشهر ، گرگان ، ساری ،شاهی وبابل زیر نظر مربیان برای مسابقه آماده‌گردیدند ودرتاریخ۱۰ و۱۱ اسفند ماه مسابقات مزبور در شهرستان بابل انجام شد .

قبل از اینکه در باره وزنه برداری استان مازندران سخنی گفته شود لازم است نتایج مسابقات را بنظر خوانندگان برسانیم .

در مسابقات وزنه برداری کاپ ولیعهد و مدالهای طلای استان مازندران از شش شهرستان ۳۳ وزنه بردار شرکت کردند . در پایان مسابقات نتایج رسمی بدین شرح اعلام گردید .

شهرستان بابل با ۳۹ امتیاز و سه مدال طلا اول و برنده‌کاپ ولیعهد شناخته شد . شهرستان گرگان با ۳۱ امتیاز و سه مدال طلا دوم و شهرستان ساری با۲۹ امتیاز و یك مدال‌طلا سوم و شهرستان شاهی با یك مدال طلا چهارم شدند .

داوران مسابقات آقایان اصلانخانی داور بین المللی ، ملك از گرگان ، فکری از ساری ، حمید از بهشهر بودند. آقایان فقیرکفیل مدیر فنی تربیت بدنی بابل و نعمت نژاد دبیر هیئت وزنه برداری‌بابل هم منشی مسابقات بودند .

رکورد های بدست آمده روی هم رفته جالب بود و بخوبی‌احساس میشد که مسئولین وزنه برداری شهرستانهای شرکت کننده در راه تعمیم وزنه برداری حداکثر کوشش را بکار برده بودند .

در میان تماشاچیان علاوه برعلاقمندان وزنه‌برداری روسای اداری چندین شهرستان نیز دیده میشدند . سازمان مسابقات تقریبا بی عیب بود و بجرئت میتوان گفت از لحاظنظم و بی نظری در ایران کم نظیر بود . آقای هاشمی دبیر ورزش ریاست اردو را داشت‌وموفق شد رضایت کلیه سر پرستان و وزنه برداران را فراهم آورد .

من در مدت سه روز برای مطالعه وضع ورزش از شهرستانهای ساری و بابلسر و شاهی دیدن کردم و از طرف دیگر با سر پرستان و مربیان تیمهای شرکت کننده هم مفصل صحبت نمودم .

با کمال صراحت باید گفت وضع ورزش استان مازندران هم مانند تهران وسایر شهرستانها چندان رونقی ندارد . اگر علاقه و اراده شخصی یك مشت اشخاص دلسوز را بحساب نیاوریم بقیه‌عبارت است از عدم توجه و شکایتها در استان مازندران فقط دانش آموزان تا اندازه‌ای درفعالیتهای ورزشی دخالت دارند وطبقات دیگر فقط به تماشای مسابقات اکتفا میکنند . چون‌شهرستان شاهی محیط کارگری است و کارخانه نساجی یك باشگاه مجهز دارد از این جهت در میان ورزشکاران شاهی کار گران هم دیده میشوند .

علت پیشرفت وزنه برداری در استان مازندران در نتیجه توجه خاص فدراسیون وزنه برداری کشور به شهرستان ها و انتخاب‌هیئت های دلسوز در محل می باشد . در شاهی افسر شهربانی آقای مجدی در عرض شش ماه عده‌ای را به وزنه برداری علاقمند ساخت‌و توانسته است یك تیم آبرومند بوجود آورد .

دکتر الکساندر رئیس هیئت وزنه برداری نه فقط در بابل‌بلکه در شهرستانهای دیگر مازندران نیز یکی از عوامل موثر پیشرفت می باشد .

آقای دکتر به اتفاق آقایان علی اصغر نعمت نژاد و مهندس آلفوس‌بابومیان‌شب‌وروز برای تعمیم وزنه برداری تلاش میکند و بقول بابلیها «دکتر الکساندر بخاطر ورزش از کسب و کارش عقب مانده است.» آقای طباطبائی فرماندار جدید بابل هم ازعلاقمندان واقعی ورزش می باشد و تصمیم دارد در راه پیشرفت ورزش اقدام موثری بعمل آورد .

اینراهم باید گفت دکتر الکساندر به جریانات و وضع ورزش دنیا از نزدیك آشنائی دارد و معتقد است ورزش فقط با کمك مستقیم مردم پیش میرود . دکتر میگوید : « من بابلی نیستم ولی انسان درهر شهری‌که کار میکند نسبت به‌آن‌شهردینی‌دارد. مردم اگر در زاد گاه و محل کار خود به وظائف خود آشنا باشند انتظار هر گونه پیشرفت مفهومی نخواهد داشت. مردمان مازندران و همچنین بابل مایلند در پیشرفت ورزش پیشقدم باشند ولی لازم است مسئولین ورزش آنهارابمسائل ورزشی دلگرم کنند واز همه مهمتر بادرستکاری و پاکدامنی جلب اعتماد نمایند . من یك فرد ناچیـــزی هستم . اگر مردم با من یاری نمیکردند نمیتوانستم به تنهائی مفید واقع شوم . »

آقای دکتر الکساندر خوب فکر می کند و برای پیشرفت وتعمیم ورزش پیشنهاد های جالب و در عین حال عملی دارد . خوشبختانه مردم بابل هم ارزش این شخص را میدانند و روز بروز به کمك او میشتابند .

با این همه تفاصیل متاسفانه سازمانهای مرکزی در امرورزش بهیچوجه شهرستانها را بحساب نمی آورند و در مقابل تقاضا های مشروع آنها علاقه لازم را نشان نمی دهند.

قهرمانان دو صحرانوردی تهران انتخاب شدند

مسابقات انتخابی دو صحرانوردی جهت شرکت در مسابقات قهرمانی کشور روزگذشته در بلوار کرج بمسافت ۵۳۰۰ متر زیر نظر فدراسیون‌در و میدانی کشورانجام شدودرنتیجه آقایان‌باغبانباشی‌بارکورد۸ر۳۶ر۱۶ دقیقه‌جلائی با رکورد ۷ر۵۱ر۱۶ دقیقه غیبعلی با رکورد ۱۷ دقیقه شیخ وجلایر مقام اول تا پنجم مسابقه را بدست‌آوردند . این۵قهرمان برای شرکت در اردوی قهرمانی کشور انتخاب شده اند

نمایشگاه کتاب

ساعت شش ونیم بعد از ظهرفرد نمایشگاه کتابهای چاپ ایران در سال ۱۳۳۹ که از طرف انجمن کتاب در باشگاه دانشگاه ترتیب داده شده بوسیله آقای دکترفرهاد افتتاح میشود در همین جلسه کتاب های برگزیده سال نیز معرفی خواهد شد . نمایشگاه روزهای ۱۶ و ۱۷ اسفند صبح و عصر برای بازدید عموم باز خواهد بود .

انتصابات

سرپرست امور بهداریها

آقای دکتر محمدابراهیم‌بازرگانی بسمت سرپرست اداره‌امور بهداری استانها بر گزیده شد .

خودنویس منبلان
MONT BLANC
معروفترین قلم خودنویس جهان

نمایشگاه خراسان در اردیبهشت افتتاح میشود

ضیاءپور : بعلل برخی جهات اداری ومادی افتتاح نمایشگاه دراسفندمقدور نگردید

همانطور که اطلاع دارید قراربود نمایشگاه بزرك خراسان که‌بوسیله اداره نمایشگاههای اداره کل‌موزه ها و فرهنك عامه هنرهای زیبا ، تهیه می‌شود بدست شاهنشاه در اوایل‌اسفند افتتاح گردد ومیهمانان شاهنشاه نیز از آن دیدن فرمایند

در تماسی که خبرنگار ما باآقای ضیاء پور رئیس اداره نمایشگاهها گرفت نامبرده اظهار داشت :

باهمه کوششی که اداره کل موزه ها و فرهنك عامه بمنظور افتتاح نمایشگاه در اسفند نمود ولی متاسفانه بعلل برخی جهات اداری‌و مادی افتتاح نمایشگاه در اسفندماه مقدور نگردید و تشکیل‌نمایشگاه بزرك خراسان باوایل اردیبهشت ۱۳۴۰ موکول گردید .

خبرنگار ما که از محل تشکیل نمایشگاه در ساختمان جدید موزه مردم شناسی دیدن کرده اظهار می دارد :

اسکلت بندی نمایشگاه نزدیك باتمام است و عده‌ای از هنرمندان هنرهای زیبا شبانه روز مشغول فعالیت برای‌افتتاح‌نمایشگاه میباشند ماکت مقبره شیخ جام نیز درشرف اتمام است .

آقایان : کاظم محقق ـ استاد عبدالکریم رفیعی ـ بانوان :کلارا آبکار ـ پوران پیروز فر و ایران رفیعی و آقایان محمد محمودی و عارف اسفندیاری در قسمت نقاشی‌و طراحی • بانوان مینو قالی چی و کمالی در قسمت بررسی جامه های تاریخی و ملی برای نمایشگاه مزبور بی‌اندازه فعالیت میکنند .

ضمنا از موزه مردم شناسی آقای میر بابائی ۲۵ عدد مانکن در دست تهیه دارند که درنمایشگاه بـزرك خراسان از آنها استفاده خواهدشد

آقای ضیاء پور اظهار امیدواری نمود که نمایشگاه در موعد مقرر افتتاح گردد .

خانم کلارا ابکار

بهنرمندان محلی خراسان که‌قرار بود برای شرکت در نمایشگاه‌مزبور بتهران بیایند نیز اطلاع داده‌شده که مسافرت خود را بتاخیربیاندازند

قهرمانان تهران برای مبارزه باقهرمانان کشورانتخاب‌شدند

در سه شب متوالی ۸۳ بکسور ۵۵ مسابقه دادند

مسابقات بوکس انتخابی‌قهرمانی تهران جهت شرکت در مسابقات قهرمانی کشور از تاریخ ۱۱اسفند ماه درسالن سرپوشیده ورزشی‌پارك شهر زیر نظر فدراسیون بکس کشور باشرکت ۸۳ قهرمان‌ورزیده آغاز گردید وروز گذشته‌مسابقات نهائی این قهرمانان با حضورآقای امیرعلائی رئیس فدراسیون بکس کشور واعضای فدراسیون وجمعی از شخصیتهای ورزشی کشورانجام وپس‌از ۵۵ مسابقه .در نتیجه‌آقایان دروزن اول ویلسون اوشانا ،جعفر علیزاده دروزن دوم صادق پرلیا ، شمس‌الدین پیك دروزن سوم صادق علی‌اکبرزاده ، ماسیس گالوسیان دروزن چهارم ویلیام آدم‌زاده ،اکبر شاه کرمی در وزن پنجم خسرو علیمردانی ، حسن شیخ‌زاده دروزن ششم شهیدی و خسرو آزموده در وزن هفتم محمود نوربخش ، محمود محمودپور دروزن هشتم محمدعلی مقام دروزن نهم بقوس طاوسیان، مخمل چی دروزن دهم اکبر خجینی درقسمت بزرگسالان به‌ترتیب مقام اول و دوم قهرمان تهران را بدست آوردند درقسمت خردسال آقایان دروزن اول حسین‌لادن،شازیل‌اف دروزن دوم‌صابر تراب‌خانی ،آناتول خماری دروزن سوم‌علی اکبرعندلیب هرمز اصانلو،دروزن چهارم وارطان آهونیان ، عبداله تفکری در وزن پنجم بهرام یونان ، مرات‌زاده در وزن ششم آلبرت یونان ، آذرپور دروزن هفتم نصرت‌اله فرخ‌زاده ، فرخ شریف در وزن هشتم‌شفیعی به‌ترتیب مقامهای اول‌و دوم قهرمانی تهران رابدست آوردند.

درخاتمه آقای مدیر امانی دبیر فدراسیون بکس کشورمطالبی‌راجع به‌بکس و دوستی و همکاری بین بوکسوران وفدراسیون بیان داشت سپس اعضاء فدراسیون وقهرمانان رابروی رینك دعوت کرد وبه‌حضار معرفی نمود واظهار داشت آقای امیرعلائی رئیس فدراسیون بوکس کشورمیل دارند مدال قهرمانان اول تهران درمراسم دوستانه و خاصی داده شود وبدینجهت در پایان مسابقات مدالهای قهرمانان داده نشد وهمانطور که قبلا اطلاع داده شداردوی مسابقات از روز ۲۹ اسفند باشرکت‌قهرمانان شهرستان های شرکت کننده‌درمشهد تشکیل میگردد. وشروع مسابقات قهرمانی کشور از روز سوم فروردین ماه میباشد.

فرهنگی - ورزشی

تجلیل از چهارکوهنورد درباشگاه جعفری

باشگاه ورزشی جعفری بمناسبت پیروزی درخشان آقایان محمد لطفی، اسدالهی ، زمانپور و امین نیاچهارنفر هیئت کوهنوردان سازمان‌کوهنوردی باشگاه جعفری که‌در فصل زمستان برای‌اولین بار از راه تیغه شمالی‌بقله دماوند صعود نموده بودند مجلس جشنی با حضور آقایان دکتر نجم آبادی وفرزان استادان دانشگاه و دانشسرایعالی ودانشجویان تربیت بدنی دانشسرایعالی و جمعی از سرپرستان کوهنوردی باشگاههای‌ورزشی تشکیل گردید.

ابتدا ورزش باستانی بوسیله‌عده‌ای از پیش کسوتان انجام شد ودرخاتمه آقای جعفری ضمن عرض خیرمقدم مطالبی پیرامون توجهات شاهنشاه محبوب نسبت بورزش ایراد واظهار داشت باشگاه‌جعفری‌بافتخارکوهنوردان باشهامت خودکه موفق باین پیروزی درخشان شده‌اند جشن گرفته‌است‌و آنگاه چهار عدد گلدان‌نقره زیبابرای تجلیل‌چهار نفرکوهنوردان‌توسط‌آقای دکتر نجم آبادی داده‌شدو در خاتمه یك‌قاب‌عکس‌مزین به‌تمثال‌اعلیحضرتین از طرف دانشجویان به آقای جعفری اهداء گردید .

سومین دوره مسابقات دوچرخه سواری کاپ علاء

همانطور که قبلا اطلاع داه شد مسابقه دوچرخه سواری کاپ علاءدر سال جاری روز ۲۴ اسفند ماه‌انجام خواهد شد شروع مسابقه ساعت۱۰ صبح روز مزبور در محل میدان‌مجسمه خواهدبود مسیر مسابقه از مجسمه بکرج و بالعکس میباشد فدراسیون دوچرخه سواری کشور باطلاع کلیه قهرمانان میرساندکه برای ثبت‌نام تا روز ۲۲ اسفندماه بفدراسیون مراجعه نموده‌وکارت‌شرکت درمسابقه‌رادریافت دارند نفر اول کاپ علاء را دریافت خواهدنمود و قهرمانیکه سه سال متوالی نفر اول این مسابقه بشود برای همیشه صاحب کاپ علاء خواهد بود درسال گذشته امین سروربرنده کاپ دوچرخه سواری علاء بوده‌است .

سرمالك لك‌ها را گریزان میکند !
باکنوکتور «ترین»
فصل سرما را با آسودگی بگذرانید
مهندسین شرکت سامیر شما را درنصب جدیدترین سیستم تهویه مطبوع درساختمانهای بزرگ راهنمائی میکنند .
TRANE
نماینده انحصاری درایران : شرکت سامیر خیابان تخت جمشید چهارراه بهار تلفن ۷۰۰۳۲
آ ـ ٤٦٣٨٨

رادیو رادیوگرامافون ترانزیستوری نت
RADIONETTE
آگهی پارت
کامل کننده
آسایش و راحتی شما
نماینده انحصاری : شرکت مراد ایفل
مرکز پخش : فروشگاه لوکس پشت شهرداری ـ بازرگانی ساحل خیابان شاه ـ چهارراه کاخ
آ ـ ٤٦٥٤٦

هر مشکل در کار تلمبه و آب دارید با ما مشورت کنید
سه نفر متخصص عالیمقام آلمانی در اختیار شما هستند .
انواع تلمبه های معمولی ـ صنعتی ـ شناور و چاه عمیق در تهران موجود است
نمایندگی تلمبه های SKB در ایران
شرکت بازرگانی دیتون خیابان شاهرضا ـ چهارراه کالج
تلفن ۴۹۲۶۱ تا ۴۹۲۶۹
آگهی موقت

امریکا- خبرنگاراطلاعات

جشن دانشجویان ایرانی پلی‌تکنیك ارکانزاس

طبق گزارش خبرنگار ما در آمریکا در کالج پلی‌تکنیك شهرارکانزاس، و همچنین در شهر مزبور عده زیاد دانشجویان ایرانی به تحصیل اشتغال دارند . این دانشجویان از هر فرصت که منطبق با اعیاد ایرانیان است استفاده نموده و ضیافتی ترتیب میدهند و علاوه بر اینکه تمام دانشجویان ایرانی و ایرانیان مقیم این شهر در این ضیافت بدور هم جمع شده وتجدید دیدار میکنند عده‌ای از معاریف شهر را نیز دعوت مینمایند تا با شرکت‌در جشن آشنائی بیشتری با ایران و ایرانیان بعمل آورند و در واقع این‌جشن ها وسیله ای برای معرفی بیشتر ایران بامریکائیان شهر ارکانزاس شده است .

اولین جشن دانشجویان مزبور روز میلاد مسعود اعلیحضرت همایونی بود که در آبانماه انجام گرفت .

در این ضیافت عده زیادی از اساتید دانشگاه و معاریف و رجال شهر حضور داشتند و مراسم مجللی بوسیله دانشجویان بر گزار شد

دومین جشن بمناسبت تولد والاحضرت ولایتعهد عزیز ایران بود که باسرپرستی آقای بهاءالدین قطب دانشجوی ایرانی برگزارشد در این جشن عده زیادی از دانشگاهیان و شهردار شهر حضور داشتند و در این ضیافت تمام اغذیه ایرانی بود واین اغذیه را دانشجویان خودتهیه کرده‌بودند

در این ضیافت آقای جیمزنوتن شهردار شهر روسل که جزومدعوین‌بود طی نطقی دانشجویان ایرانی را ستود و کلید شهر را بعنوان یاد بود و تقدیر از فعالیت های آقای بهاءالدین قطب بایشان داد و معاون دانشگاه نیز بعنوان قدردانی مدال «استرلینك» از درجه یك رابه سینه آقای قطب‌نصب نمود باین طریق دانشجویان ایرانی مقیم ارکانزاس قدم دیگری در راه‌معرفی کشور و مفاخر ملی خود بامریکائیها برداشته‌اند .

آقای جیمز نوتن شهردار شهر روسل کلید شهر رابه‌آقای بهاءالدین قطب میدهد نفر سوم سمت چپ پروفسور همردیف سوتیپ مولر فرمانده زمینی استان است .

عبدالناصر ملت سوریه را سرگرم میکند

ملت سوریه که در وضع بسیار ناگواری بسر میبرد باید به‌ترتیبی سر گرم شود . تنها راهی که برای مشغول داشتن این ملت به نظر ناصر میرسداینست که ایشان را به جنك با دشمنان خارجی بر- انگیزد و اگردر عالم حقیقت‌دشمنی برای سوریه وجود نداشته باشد لازمست که چنین دشمنی اختراع شود تا بهر صورت مردم سوریه سرشان به چیزی گرم باشد .

این سیاستی است که ناصر از زمانی که سوریه بدام ناصر و دارو دسته او افتاده و جزئی از گردونه جمهوری متحده عرب شده است اتخاذ کرده .

اگر به سخنرانی هائی که ناصر تاکنون ایراد کرده و میکندنظری بیافکنیم ملاحظه میکنیم که درتمام این سخنرانی ها ملت سوریه به مبارزه بر ضد دشمان خارجی بر- انگیخته شده و از این دشمنان موهوم‌وفتنه‌انگیزیهای‌ایشان برحذر داشته شده است و ضمنا سیلی از دشنام ها و ناسزا ها و تهدید و وعید نثار این دشمن خیالی گردیده واز مردم سوریه‌درخواست شده که به شعار های ناسیونالیسم و وحدت عرب و سایر شعار هائی که ناصر برای فریفتن مردم ساده و زودباور اختراع کرده متوسل شوند .

از هنگامیکه در سال ۱۹۵۸ سوریه جزو جمهوری متحده عرب شد و عبدالناصر دست به نخستین دیدار خود ازسوریه زد اولین کاری که انجام داد این بود که یك سخنرانی آتشین و سر شار از فحش و دشنام ایراد نمود و در آن بفرمانروایان عراق و اولیاء اردن تاخته و ایشان رابه اقدامات‌تخریبی بر ضد وحدت و ناسیونالیسم عرب و همچنین بمزد وری استعمار متهم نمود .

درسال۱۹۵۹ جناب رئیس‌جمهور بار دیگر بسوریه ناصر زده فرود آمد و در جشن هائیکه به مناسبت سالگرد وحدت تشکیل شده بود شرکت نمودو همچنین باز بفرمان- روایان عراق البته‌در دوره‌جمهوری حمله کرده و ایشان را نیز مزدور خواند و اظهار داشت که ارتش عراق در مرز های سوریه متمرکز شده و بمنظور انتزاع این منطقه از سر زمین واحد عرب بسیج گردیده سال گذشته نیز عبدالناصر بسوریه آمد تا در تشییع جنازه ملتی که ایشان را بنام وحدت لگد مال کرده و با شعار های دلربا فریفته است شرکت نماید .

در این مرتبه نیز ناصرخطابه‌ای ایراد کرده و این ملت را از خطر دشمن‌خارجی‌برحذرداشت این‌بارنیز دشمن اختراعی برای سوریه‌کشور عراق بود .

بار دیگر نیز عبدالناصر روانه سوریه شد و هنگامیکه بدمشق رسید تقریبا چنته اش خالی بود و دنبال‌ه دفی میگشت که بتواند تیر های فحش و دشنام خودرابسوی آن روانه کند از این رو ناچار بود دشمن تازه ای بتراشد و برای این مقصود اردن و پادشاه این کشور را انتخاب نمود تا باین وسیله‌ملت سوریه را همچنان سر گرم‌نماید.

امسال نیزعبدالناصر برای‌شرکت در مراسم جشن سالگرد وحدت به سوریه آمده است و ناچار است که باز هم دشمن تازه ای بتراشد و مردم سوریه را بازی دهد . با وضعی که در کنفرانس وزرای - خارجه عرب در بغداد پیش آمده و حملات رادیوئی و روزنامه ای بین کشور های عربی را ممنوع کرده‌اند ایندفعه ناصر دچار عسر و حرج گردید و نمیتوانست مستقیما به‌یك کشور عربی یا اولیاء ممالك عرب حمله کند لذا به حمله به رهبران احزاب پرداخت زیرا بنظر اواحزاب وسیله خرابکاری و بر هم زدن وحدت ملت عرب میباشد . ولی این حمله ظالمانه به احزاب نمیتواند ملت سوریه را که با تجربه مداوم خود دریافته اند که تنها رژیم حزبی موجب تجمع نیرو های ملت میشود و تنها همین رژیم حزبی‌بود که ملت سوریه را از تحت‌الحمایگی فرانسه نجات داد بفریبد .

باری ناصر این مرتبه دوحزب معروف یعنی حزب کتائب لبنان و حزب قومی السوری را به باددشنام و انتقاد گرفت و خشم و غضب‌خود را بر سر این دو حزب فرو ریخت و از ملت سوریه در خواست کرد که‌قوای خود را گرد آورده و بر ضد این خرابکاران وفتنه انگیزانی که خود را باستعمار فروخته‌اند به مبارزه بر خیزد .

اما در واقع ناصر این دفعه را کورخواند زیرا ملت سوریه‌میداند که حزب‌قومی‌السوری وحزب‌کتائب هرگزنقش‌خرابکارانه ای‌نداشته‌اند

حزب کتائب یك‌حزب لبنانی است که هدف و برنامه آن ازحدود لبنان تجاوز نمیکند .

حزب قومی السوری نیز بعد از قتل سرهنك عدنان المالکی درسال ۱۹۵۵ تقریبا فعالیت اصلی خود را کنار گذاشته است و باین دلیل این دو حزب که عبدالناصر می - خواهد ملت سوریه را به مبارزه با آنها مشغول سازد نمیتوانند‌درد ناصر را دواکنند .

نکته جالبی که اتفاق افتاده‌اینست که حزب کتائب همان روزی که ناصر بایشان حمله کرد عین‌گفتار های سخافت آمیز ناصر را بجای سر مقاله روزنامه ارگان حزب منتشر نمود و هیچگونه تعبیر و تفسیری در باره آن نکرد و حتی دفاعی از خود ننمود .

این امر از آنجهت بود که‌حزب مذکور بخوبی میدانست که خود سخنرانی ناصر پاسخ یاوه سرائی های او را میدهد و خوانندگان با قرائت آن پی به بی اساس بودن اظهارات ناصر میبرند .

بنظر میرسد برای جوابگوئی به مهملات ناصرحزب کتائب بدراهی را انتخاب نکرده است .

مسابقه دوصحرانوردی باشگاه تاج

صبح امروز از باشگاه ورزشی تاج اطلاع‌داده شد که ساعت ۳٫۵ بعد از ظهر روز چهارشنبه بزرگترین مسابقه دوصحرانوردی سالیانه باشگاه تاج دربلوار کرج زیر نظر فدراسیون دومیدانی‌کشور انجام خواهدشد . جوائز نفیس این مسابقات از طرف شرکت کوکا کولا اهداء میشود کلیه قهرمانان دراین مسابقه حق شرکت دارندو مسافت مسابقه چهار کیلو متر (۴۰۰۰متر) می‌باشد و داوطلبان برای ثبت نام‌میتوانند بدفتر باشگاه ورزشی تاج مراجعه نمایند .

مسابقه دوصحرانوردی آموزشگاههای شمیرانات

ساعت ۳٫۵ بعداز ظهر روز پنج شنبه گذشته مسابقه دوصحرا نوردی ۶کیلومتر آموزشگاههای شمیران زیر نظر تربیت‌بدنی شهرستان شمیرانات و سرپرستی آقایان احقری و عرفانی انجام شد و نتیجه بدین شرح اعلام گردید دبیرستان شاهپور تجریش با۲۶امتیاز اول دبیرستان آموزش و پرورش با۱۰۴امتیاز دوم و دبیرستان سعد دربند با۱۴۶ امتیاز سوم شد در پایان مسابقه آقای نوابی رئیس دبیرستان شاهپور تجریش جوائزی تهیه کرده بود و بنفراتیکه از دبیرستان مزبور امتیازاتی بدست آورده بودند داده شد .

قطعات آماده ساختمان های فلزی سوله ظرف چند هفته درمحل مورد نظر شما نصب و بصورت یك ساختمان عظیم فولادی درمی‌آید. سوله برای انبارها- گاراژها- کارخانه و سالن‌های سرپوشیده یك ساختمان ایده‌آل‌است.

نماینده انحصاری : شرکت سهامی بازرگانی آرین تهران - خیابان بوذرجمهری - سرای حافظ

تلفن ۵۰۰۹۱ تا ۵۰۰۹۴

درکف فراوان شامپوگلمو

هزاران زیبائی ولطافت نهفته است

شامپوگلمو موها را تمیزو درخشان میکند. زرده تخم مرغ، گلسترین‌پیستین ولسیتین وسایر مواد مقوی که در گلمو بکار رفته رشد موی شما را بیشتر وآنرا لطیف وخوشبو میسازد .

شامپوگلمو حاوی زرده تخم مرغ تازه

مطمئن‌ترین وسیله شستشوی موی سر

ثمره تخصص وتجربه شصت وچهارساله کمپانی معظم شوارتسکف آلمان

برای رفع مشکلات خود راجع بموی‌سر باصندوق‌پستی شماره ۲۰۴۴ تهران مکاتبه فرمائید شوارتسکف آلمان بشما پاسخ خواهد داد

آ-۴۶۵۱۲

براثر استقبال مردم از تابلو اخبار وآگهی متحرك اطلاعات

یک تابلو جدید بطول ۴۰ متر

درسر پل تجریش نصب میشود

مهندس شاه‌آبادی سازنده تابلو گفت : تابلو جدید در دنیا بی‌نظیر خواهد بود

تابلو الکتریکی سر پل ۷ رنگ است

ودر هر دقیقه یک خبر تازه پخش میکند

تابلو الکتریکی چهارراه لاله‌زار نیز بزودی بهفت‌رنك مجهز میشود

امروز آقای مهندس شاه آبادی سازنده‌تابلو اخبار و آگهی متحرك اطلاعات که اینك در چهارراه‌لاله‌زار نصب شده ومورد بهره‌برداری قرار گرفته است اعلام نمود که براثر استقبال مردم‌از تابلو متحرك‌الکتریکی بزودی شروع بنصب یك تابلو متحرك دیگر در سرپل تجریش خواهد کرد.

این تابلو چهل‌متریعنی ،چهاربرابر تابلو فعلی طول خواهد داشت و از نظر عظمت در جهان بی‌نظیر خواهد بود .

در این تابلو فقط ۸۰ هزار لامپ نصب‌خواهد شد و ترتیبی داده شده است که آگهی و اخبار در هفت‌رنك مختلف روی تابلو ظاهر شود این‌تابلو از نظر قدرت و ظرفیت پخش خبرنیز باهیچ‌تابلومشابه در سراسر جهان‌قابل قیاس نیست و در هر دقیقه یك خبر تازه و جدید برای اطلاع‌بینندگان خود پخش میکند . از هم اکنون مقدمات نصب این تابلو فراهم شده‌و امیدواری زیادی میرود که نصب این تابلو از اول تابستان آینده‌شروع شود.

آقای مهندس شاه‌آ بادی افزود که تابلواخبار وآگهی متحرك چهارراه لاله‌زار نیز که با موفقیت بکار خود ادامه میدهد ، بزودی به هفت رنك مختلف مجهز میشود و ظرفیت پخش اخبار وآگهی آن نیز افزوده میگردد.

چرخ شیر گاوشان اصل
ساخت
الفالاوال سوئد
همه اندازه موجود است
فقط در:
شرکت بهروز
خیابان نادری

فروش درمشهد
۱ـ فروشگاه کلمن
۲ـ فروشگاه اطلس
آ ـ ۴۶۳۹۸

چند دقیقه باجوانان انگلیسی

بقیه ازصفحه ۱۴

چهار مرتبه تصادف کرده‌ام که‌سه بار از آن دراثر بی‌احتیاطی دوست دخترم بود. ولی مهم نیست کار ما اینست . هیچ‌لذتی بالاتر از این نیست که شخص رکورد دیگری‌را بشکند و سریعتر از همه براند.

گفتم : حتی اگر اینکار به‌قیمت جان او تمام شود ؟

گفت : دفعه پیش سرعت موتورم آنقدر زیادشده بود که ترکید ولی آیا اگر از دیگران عقب می‌ماندم چقدر مرا مسخره میکردند ؟

وسپس اضافه کرد:اما مواظب باش ، مبادا در خصوص ما چیز بدی بنویسی . اگر میخواهی‌بدها رابنویسی پس‌خوب‌هارا هم‌بنویس

پایان

آگهی مجمع عمومی فوق‌العاده اتحادیه صنف‌بستنی‌فروش

طبق تصمیم هیت مدیره از عموم آقایان محترم افراد صنف‌بستنی فروش و کافه های بدون نوشابه الکلی دعوت میشود در ساعت ۹ صبح روزپنجشنبه ۲۵ر۱۲ر۳۹ در مجمع عمومی فوق العاده اتحادیه واقع در محل شورای عالی اصناف حضور بهمرسانند .

دستور جلسه

۱ـ اتخاذ تصمیم در باره شکایت افراد راجع‌به نرخ‌بستنی پاستو ـ ریزه تهران .

۲ـ اخذ تصمیم نسبت به ماده ۹ اساسنامه اتحادیه .

۳ـ تعقیب تصمیمات مجمع عمومی فوق العاده مورخ ۱۵ر۹ر۳۹ .

۴ـ شور و تصمیم نسبت به خط و مشی آینده اتحادیه .

از عموم آقایان افراد صنف انتظار دارد در مجمع عمومی فوق العاده شرکت فرموده تا تصمیمات مقتضی اتخاذ گردد .

از طرف رئیس هیئت مدیره اتحادیه صنف بستنی فروش وکافه های‌بدون نوشابه الکلی ابوالقاسم اخلاقی فرد .

تجدید آگهی مناقصه اسفالت

شهرداری شاهپور آگهی شماره ۲۶۰۷ ـ۲ر۷ر۳۹ را دایر بمناقصه جدول سازی و اسفالت خیابان پهلوی شاهپور بعرض هیجده متر وبطول چهارصد متر(از چهار راه‌خیابان سربازخانه‌تا چهارراه فریدون) از تاریخ صدور این آگهی تا هفتم فروردین ماه ۴۰ تجدید مینماید .

داوطلبان مناقصه میتوانند با مراجعه بدفتر شهرداری و پرداخت مبلغ پانصد ریال یك جلد دفترچه مشخصات برك شرایط مناقصه‌پیشنهاد های خودشان را در پاکت های سر بسته ولاك و مهر شده باقید این‌جمله در روی پاکت ها (مربوطه مناقصه جدول سازی و اسفالت خیابان‌پهلوی شاهپور) و با رعایت کلیه مواد و شرایط مندرجه در آگهی قبلی تا آخر وقت اداری روز هفتم فروردین ماه ۳۹ در شهرستان شاهپوربدفتر شهرداری در مرکز استان (رضائیه) بدفتر استانداری و در تهران بدفتر اداره کل امور شهرداری ها تسلیم و رسید دریافت دارند .

پیشنهاد های رسیده در ساعت ۱۰ صبح روز هشتم فروردینماه ۴۰ با حضور انجمن شهر باز و خوانده خواهد شد حضور پیشنهاد دهندگان در جلسه طرح پیشنهاد ها آزاد است .

شهرداری پس از باز و خواندن پیشنهاد ها و معین گردیدن‌حائزین حد اقل بهاء نظریه خود را دایر بانجام مورد مناقصه به حائزین حداقل بهاء (در صورتیکه بهای پیشنهادی آنها کمتر از واحد بهاء که فهرست آن در شهرداری موجود است باشد اعلام خواهدداشت مدت انجام کار دوماه و از تاریخ تنظیم و امضای قرار داد مربوطه احتساب خواهدشد.

آ ـ ۴۶۵۰۲ — شهردار شاهپور . یزدانشناس

مردم غیور نطنز

در این موقع که فرزند برومند نطنز جناب آقای مهندس منوچهر ریاحی آمادگی‌خودرا برای خدمتگزاری به‌مردم وطن پرست‌و شاهدوست نطنز اعلام نموده‌شایسته است‌در انتخاب معظم‌له بنمایندگی دوره‌بیستم مجلس شورای ملی دریغ نفرمایند .

آ ـ ۴۶۴۴۰ — میمه صدر خردمند

متولیان و متصدیان محترم موقوفات بابل

بدینوسیله تشکیل کمیسیون تحقیق و رسیدگی بصورت حساب موقوفات رامنا به تصویب وزارت‌فرهنك ودستور مقام محترم مدیریت کل اوقاف در اداره اوقاف بابل باطلاع میرساند . مقتضی است هر چه ، زودتر صورت حساب معوقه وسال ۳۹ را جهت رسیدگی باین اداره‌تسلیم و مساعی بیشتری در انجام وظایف شرعی و مقدرات اوقافی مدعی دارید .

آ ـ ۴۶۴۵۸ — رئیس اداره اوقاف بابل ـ آرین نژاد محلاتی

دوربین عکاسی
ساخت کارخانهٔ معظم
سلورا
BILORA
بعلت مرغوبیت فوق العاده و ارزانی بها ، سالهاست که مورد استفادهٔ مردم جهان است
آوازه ..
نماینده انحصاری درایران
شرکت تجارتی آفتاب : خیابان لاله‌زار ـ تلفن ۳۶۳۳۵

HOMBURG
TRANSPULMIN
بصورت : آمپول، پماد، شربت، شیاف
آ ـ ۴۶۴۷۲

صاحبان ساختمان
توجه‌فرمائید اگر موزائیك های ساختمان شما کثیف شده و یا در موقع فرش کردن بالا و پائین پیدا کرده نگران نباشید زیرا متخصص ما باده سال تجربه‌و ماشین های مخصوص موزائیکها را صاف وتمیز مینماید . به تلفن های زیر فورا اطلاع دهید . ۶۹۷۹۳ و ۷۱۸۱۹ یا ۶۹۰۵۸ .
آ ـ ۴۱۹۳۳ ـ ۱ ـ ۲

یک اختراع بی نظیر بهداشتی
مسواکهای دریای نوز ساخت آلمان باداروی مخصوصی
که درموهای آن بکاربرده شده .
برای حفظ سلامتی دندانها وجلوگیری
ازخونریزی لثه‌ها وبروز پیوره و عفونت دهان موثر است
محل فروش : کلیه عطرفروشیهای معتبر بازار

اجاق گاز ساخت آمریکا
Victoria
GAS RANGES
ویکتوریا
آگهی مصور
نماینده انحصاری : شرکت تهرانشهر محدود : خیابان سعدی تلفن ۳۰۲۱۱۵ / ۳۴۳۵۳
آ ـ ۴۶۴۴۴

ایران طیور : سازندهٔ ماشینهای جوجه کشی ولوازم مرغداری
مرکز فروش : تهران ـ خیابان شاهرضا ـ میدان فردوسی عنوان تلگرافی (کاط)
نقشه راهنمای کارخانه ایران طیور
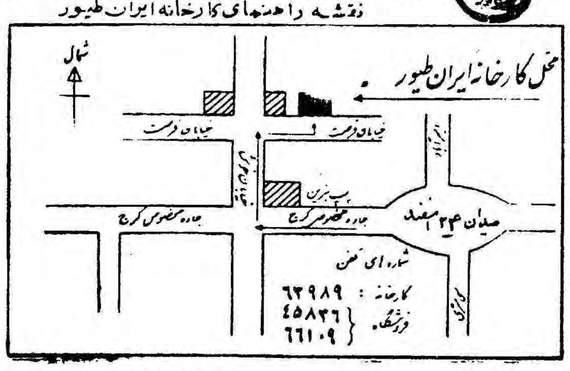

آ ـ ۴۶۴۹۲

من محصول ایده آل خود

مارگارین

اطلس طلائی

را بدست آوردم

مارگارین اطلس طلائی

مصرف کره ای دارد

مارگارین اطلس طلائی صبحانه امروز و پس انداز فردا است

مارگارین چیست؟

مارگارین از شیر پاستوریزه ـ چربی گیاهی و ویتامین‌های (A) و (D) محصول کارخانجات معتبر (روش) ساخته‌میشود

درکشورهای متمدن جهان ، مصرف مارگارین ۸۰درصد بیش‌از انواع دیگر چربی‌های حیوانی است .

کشورهای سازندهٔ مارگارین ، اکثرا صادرکننده چربی های حیوانی بکشورهای توسعه نیافته هستند زیرا همه (مارگارین) سالم و نیروبخش را بچربی های ناراحت‌کننده ترجیح میدهند .

شما هم که بتندرستی و سعادت خود و فرزندانتان علاقمند هستید ، مارگارین اطلس طلائی میل بفرمائید تا معتقد شوید مارگارین بی‌جهت در دنیا جا برای خود باز نکرده است .

مردم حرف میزنند

شماهم میتوانید

ازساعت ٦ بعداز ظهر تا ۷٫۳۰ بعداز ظهر

بشماره ۳۰۰۱۰ تلفن کنید و مشکلات و درددلهای خودرا باما درمیان بگذارید .

بانك رهنی چه کرده

* آقا ، دیروز روزنامه خواندم از وضع بانك رهنی نوشته بودید ، باور کنید صد ها نفر همین دردی را که من میگویم دارند ، این درددر دل من وهمان صدها نفر بصورت عقده‌در آمده است . دوسال پیش بانك رهنی حس مردم خواهیش گل کردو اعلام نمود که برای کمك به اشخاص بی‌خانمان و آنهائیکه از مستاجری زجر کشیده‌اند صندوقی بنام صندوق پس اندازمسکن افتتاح و طبق آئین نامه مخصوصی متعهد شد که خانه هائی بارزش سیصدو هشتصد هزار ریال برای مشتریان ، خود تهیه نماید مشروط بر اینکه دارندگان حساب باید ظرف دو سال هر یك صدی چهل ارزش خانه ساخته‌شده‌رادرصندوق‌موجود داشته باشند ما مردم خوش باور هم با فروختن اسباب و اثاثیه منزل حتی گلیم زیر پای بچه ها خودرا واجد شرایط کردیم ، من بیچه هایم ، بزنم ، قول داده بودم که تا آخر اسفند برای آنها خانه تهیه خواهم کرد و این قول را روی حساب بانك رهنی به آنها داده بودم ، ولی حالا روی خانه رفتن را ندارم ، چون ماه اسفند در شرف پایان است و از وعده بانك رهنی‌خبری نیست ، آقا ترا بخدا ، اینها که گفتم همینطوربنویسیدبگذارید بدرد ما برسند .

چرا از مردم سلب اعتماد میکنند . چند نفر از دوستان هم بامن دردشان یکیست که اسم آنها را هم بنویسید .

حریریان ، شعاع‌پور ، محمد سالك ، دکتر مدرسی ، علی اصغر داودی ، جوان‌پی .

گله سك ولگرد درخیابان

* خیابان شیراز انقدر سك دارد که خدا نصیبتان نکند که شبی از این خیابان بگذرید یك گله سك ولگرد شمارا تعقیب خواهند کرد .

مظفر خلیل پور

دریاچه خانه من

* آقای شهردار شمیران را باین نکته توجهش را جلب کنید ، خانه من در ابتدای خیابان بوعلی و قیصریه واقع‌است وقتی باران می آید چون خیابان شیب زیادی دارد آب باران سیل آسا بطرف خانه من سرازیر میشود و در مقابل آن آب باران جمع میشود و بصورت دریاچه ! در می‌آید .

حاج آقا محمود نژاد

یك تك مضراب دیگر !

* میخواستم ضمن اظهار تشکر از شما که همیشه بفکر ما کارمندان دولت بوده‌اید خواهش کنم یك تك مضراب دیگر بزنید و مسئولین امر را در مورد تبدیل‌کارمندان پیمانی به‌رسمی متوجه سازید . در این دم عیدی معمرین قوم قیام وقعودی‌بکنند و این لایحه را محض شادی دل بیست هزار خانواده کارمندان دولت تصویب نمایند .

احمد وثیق

حمام بی‌کوره و دودانگیز

* در بخش ده خیابان کبریت سازی حمامی وجود دارد که کوره ندارد و دود و دوده زندگی ما همسایه ها را سیاه‌کرده است به برزن محل هم شکایت شده .

حاجی حسن صادقی

ما بیمه نخواستیم !

* میخواستم پیشنهاد کنم که بار بیمه را از دوش‌فرهنگیان بردارند و موضوع اجباری بودن آن از بین برود ، چون اگر بیمه هم نباشیم از حقوق ماکم میکنند مااین بیمه‌رانخواستیم .

علی محلاتی

درپیاده‌رو مردم تامین ندارند

*از نوروزخان تا بازار آهنگرها مردم رهگذراز دست چرخدستی هائیکه در پیاده رو داخل بازار آهن و حلبی حمل مکینند تامین ندارند دائم چشم و سرو پهلوی آنها در معرض خطر قرار دارد .

غلامحسین نوبری

بازهم درباره ایستگاه اتومبیلهای کرایه

* اکنون که شما وسیله صفحه اجتماعی نظرات وخواسته های مردم‌رامنعکس می‌سازید ونظر اولیای امور رابه آن متوجه می نمائید خواستم چند کلمه ای در باره محل توقف اتومبیلهای کرایه ای شمیران نیز در این ستون باطلاع آقای سرهنك وثیق برسانید . از هنگامیکه محل‌توقف اتومبیلهای کرایه ای تغییر کرده من نیز مانند چندین‌هزار نفراز اهالی‌پایتخت که‌ناچاریم هر روز به شمیران و شهر ایاب و ذهاب کنیم ناراحت شده و باید برای رسیدن باین توقفگاه جدید مدتی در صف اتوبوس بایستیم خواهش میکنم بدینوسیله باطلاع رئیس اداره‌راهنمائی و رانندگی برسانید که این‌ایستگاهها را به محل‌اول‌برگردانند وچنانچه ممکن است در بازار نیز ایستگاه مزبور برقرار شود .

کریم میرفندرسکی

ساعت درمیدانهای شهر

* در میدانهای تهران ساعت نیست چندی پیش در میدان بهارستان ساعت گذاشتند آنهم بعداز دوروز از کار افتاد !

نعیمی

تکلیف ماهی‌پلو چه میشود

* شب عیدی ماهی پیدا نمیشود مثل اینکه رسوم‌گذشته راهم ما باید فراموش کنیم چون رسم است شب عید مردم ماهی پلو درست کنند .

سعید

اضافه حقوق مارا نمیدهند

* شرکت تلفن چرا اضافه حقوقی که‌دولت برای تمام کارمندان خود تعیین کرده‌است نمیدهد .

علی صالحیان

از اینجا و آنجا

ازدواج پستی

کشتی یونانی «پاتریس» درحالی که ۴۸ عروس را با خود حمل میکرد وارد بندر سیدنی شد .

تمام این عروسان‌از راه مکاتبه با جوانان‌استرالیائی آشنا شده بودند و باهم قرار ازدواج‌گذاشتند .

هنگامیکه عروسان پستی وارد بندر سیدنی شدند، کلیه‌دامادهاوبستگانشان درانتظار بودند .

سپاسگذاری سارق

قدیمی ترین ساعت دانمارك که ۳۵۰ سال عمر دارد چند هفته پیش از موزه مفقود شد .

چند روز بعد یکی از کارمندان موزه، این ساعت را در حالیکه با مهارت و دقت در بسته‌ای پیچیده شده بود در کنار موزه پیداکرد .

روی بسته نامه‌ای باین شرح دیده میشد :

ـ از اینکه این ساعت را چندروز بما قرض دادید خیلی متشکریم .

***

دزدی و آرامش اعصاب

هنگامیکه قاضی یکی از دادگاه های لوس‌انجلس از سارقی درباره علت سرقت او سئوال کرد ، وی پاسخ داد :

ـ من برای آرامش اعصاب خودم سرقت میکنم زیرا هیچگونه احتیاجی به‌پول ندارم .

هنگامیکه سرقت میکنم اعصابم آرام میگیرد و بدنبال آن بخواب عمیقی میروم .

دادگاه پس از رسیدگی باین قضیه وی را محکوم به پنجاه سال زندان کرد تا اعصاب او بیشتر آرامش گیرد !

لوزه سك

خانم گرای از اهالی شهر رینور سگی بنام «براون» دارد که آنرا از کوچکی تربیت کرده و علاقه زیادی به آن دارد .

اخیرا مشاهده کرد که سك او دچار ناراحتی است و روز بروزضعیفتر میگردد .

بهمین جهت سك را نزد دامپزشك برد و پس از معاینه کامل معلوم شد که سك مبتلا به ورم لوزتین است.

لذا لوزه سك را عمل و بیرون آوردند .

این اولین بار است که لوزه یك سك عمل میشود .

منطقه رادیو اکیتویته

«دکتر جمس‌وان‌آلن» از استادان دانشگاه «ایوا» با همکاری عده‌ای از دوستان خود ، پس از مطالعات‌فراوان باین نتیجه رسید که در اطراف‌سایر سیارات دیگر از قبیل مریخ و زهره منطقه رادیواکتیویته‌ای وجوددارد.

این‌منطقه‌شبیه‌منطقه‌ایست که‌دراطراف کره زمین وجود دارد و این منطقه در نتیجه فرستادن اقمار مصنوعی به فضا کشف گردید .

برق درژاپن

آمار تهیه شده نشان میدهد که دو درصد خانه‌های کشور ژاپن فاقد برق میباشند و بقیه خانه‌ها ازنیروی الکتریسته استفاده میکنند جمع‌تعداد کارخانه‌های‌برق موجود در ژاپن ۳۸۹۰ کارخانه از انواع مختلف میباشد و نیروی مشترك کارخانه های مزبور ۱۸،۳۶۶،۰۰۰ کیلووات است .

روح نیکوکار

روح این مرد محل گنجی رابخانواده اش نشان داد

روزنامه دیلی اکسپرس از لاگوس گزارش میدهد که ده روزبعد از مرك«نوائوکو» روح وی در محفل خانواده اش ظاهر شد و اسرار داروهای شفابخش خودش را برای پسرش فاش کرد و محل گنجی را باونشان داد . وی طبیب شهرش بود .

روزنامه مزبور این خبر را ازقول کسی که‌شاهد واقعه‌بوده نقل کرده وی مینویسد فامیل«نوائو کو» آنقدر از ظهور روح وی ترسیدند که نتوانستند فرار کنند. دیلی اکسپرس میفزاید : موضوع جالب اینستکه پسر «نوائوکو» سه هزار لیور استرلینك در محلی که روح او نشان داده بود پیدا کرد .

خبرگزاری فرانسه

برهان قاطع

یکی از مسافرین راه آهن ازتاخیر قطار عصبانی شده و به متصدی‌مربوطه شکایت کرده و چنین گفت :

تعجب میکنم ، در صورتیکه قطار شما اینقدر تاخیر دارد ودیر به مقصد میرسد ، چرا اینقدر ساعت واینهمه اوراق مربوط به تعیین ساعت ورود وخروج بدرودیوار چسبانیده‌اید در صورتیکه خودتان باین ساعات اهمیتی نداده و مراعات آنرا نمیکنید ؟

مامور قطار باخونسردی جواب داد: در صورتیکه این اوراق وساعتهاوجود نداشتند شما به‌تاخیر ورود وخروج واقف نمیشدید !

حسادت زن

نقاش‌زبردستی درکارگاه خودتابلو زیبائی‌بنام «بهار» کشیده بود. این تابلو دختر جوان و زیبائی رانشان میدادکه لباس او را فقط برگهای درختان تشکیل‌میدادند .

نقاش محو تماشای تابلو یا شاهکار خودبود که زنش واردکارگاه شد .

وقتی این منظره را دید به نقاش نزدیك شده وبا عصبانیت گفت دیگر منتظر چه هستی ؟در انتظار پائیز هستی که این برگها هم بریزند وبهتر اندام لخت دختر راتماشاکنی ؟!

۲۵ سال در جستجوی یك قاشق

درسال ۱۹۰۰ یکدسته ازورزشکاران آمریکائی مسافرتی به انگلستان‌کردند تادر آنجا چند مسابقه دوستانه‌ترتیب دهند . هنگامیکه این ورزشکاران در شهر وینچستر اقامت داشتند ضیافتی بافتخار آنها در باشگاه دانشجویان ترتیب داده شدمجلس بخوشی می گذشت ولی درپایان معلوم شد که‌یك قاشق چایخوری گم شده است رئیس دسته ورزشکاران هرچه کوشش‌کرد موفق‌به پیدا کردن آن نشد ولی‌ماجرا بهمین جا پایان نیافت .

بیست‌و پنج‌سال بعد یکی از ورزشکارانی که در دسته ورزشی مزبور عضو بود ودرسال ۱۹۰۰ به وینچستر آمده بود باتفاق زنش به انگلستان مسافرت کرد هنگامیکه از باشگاه دانشجویان بازدید میکرد با غرور تمام روبزنش کرده و ضمن‌نشان دادن اطاق ناهار خوری گفت بیست‌و پنج سال قبل من در این سالن با دوستانم نهار خوردیم .

در اینوقت پیشخدمتی بوی نزدیك شده وگفت به‌بخشید دراین مدت از دوستان نشنیدید که درباره یك‌قاشق چایخوری صحبتی بکنند .ما هنوز مشغول جستجوی آن میباشیم ! !

جغد !..

جغدها پرندگانی هستند که در گوشه‌های دور افتاده و خلوت زندگی میکنند . جغد پس از مشاهده دور بین عکاسی متعجب گردیده و سر خودرا بر گردانند . بدین ترتیب ملاحظه می‌نمائید که جغدها هم پرندگانی شوخ و مضحك میباشند.

اطلاعات هوائی

با

قیمت

برای دانشجویان ایرانی مقیم کشورهای خارج

برای کسب اطلاعات و ترتیب ابونمان بدفتر روزنامه مؤسسه اطلاعات رجوع فرمائید.

تلویزیون «سیرا» ۱۹۶۱

«۲۳ اینچ»

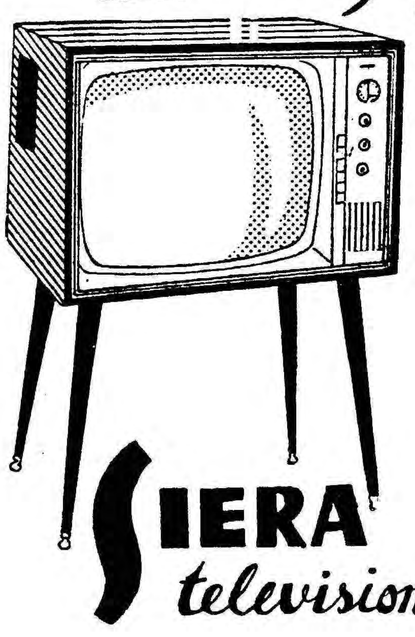

SIERA television

نماینده انحصاری : شرکت مراد ایفل

آگهی پارت

آ ـ ۴۶۴۹۰

... در اتومبیلهای پرقدرت و ظریف

«اوستین»

خودنمائی میکند!

اوستین چهاردر، چهارسیلندر، جادار و کم مصرف

از نمایشگاه اوستین خیابان سعدی ـ ساختمان تقی نیا دیدن کنید ـ تلفن ۳۰۲۲۲۶ الی ۳۰۲۲۲۳

AUSTIN A55

یک قلم جدید برای آنهائیکه وقتشان قیمتی است

بتازگی به تهران رسید

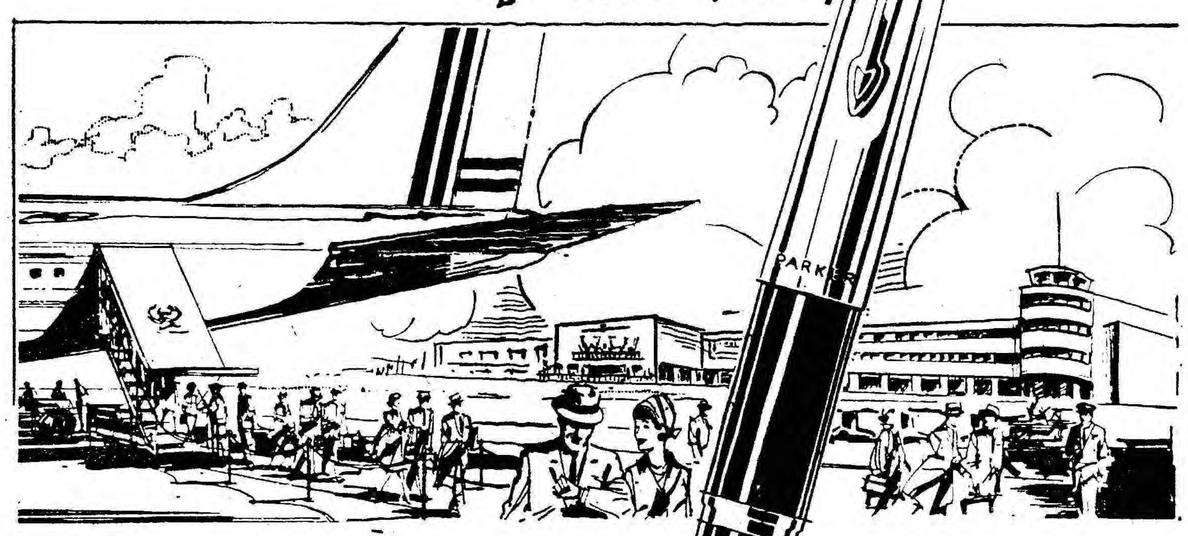

یک قلم جدید شایسته برای آنهائی است که پاهمواره درسفرند وبادرپی وسیله ای هستند که بدان وسیله از اتلاف وقت جلوگیری نمایند . وپارکر ۴۵ واجد این خصوصیات و امتیازات است . وقتی پارکر ۴۵ میخرید پول یک قلم میدهید ولی مثل این است که دو قلم خریده اید .

قلم سفر و حضر و مخزنه

با نوك طلای ۱۴ عیار

پارکر ۴۵

پارکر ۴۵ یك قلم کاملا جدید است . . . ازجمله طرز پر کردن آن . این قلم دارای دو مکانیسم مستقل از هم برای پر شدن میباشد — یکی برای پر شدن از شیشه جوهر — دیگری برای پر شدن با فشنك ذخیره مرکب — هرکدام از این دو مکانیسم براحتی داخل قلم شده وبسادگی خارج میگردد . بطوریکه درهرکجا باشید پارکر ۴۵ شما آماده نوشتن بوده دوش‌بدوش زندگی فعال شما گام بر میدارد .

ازپارکر ۴۵ درنزدیکترین فروشگاه دیدن کنید — این همان قلم جدید یست که شما میخواهید .

PARKER 45

یکی از محصولات شرکت قلم پارکر

پرتقاضا ترین قلم جهان

آ ـ ۴۶۴۵۴

در تعطیلات نوروزی

امسال تهرانیها تهران را تخلیه میکنند

هجوم مسافرین بشهرستانها از این هفته شروع میشود

درایام سوکواری عده زیادی عازم قم و مشهد میگردند

■ کلیه بلیت های راه آهن تا روز ۲۸ اسفند بفروش رسید

■ امسال عید فطروعیدنوروز مقارن هم‌اند

■ جمعیت بیسابقه‌ای بشهر قم روی خواهد آورد

■ اندیشه تمدید تعطیلات نوروزی از مرحله‌فکرخارج نشده‌است

گزارشهای خبرنگاران ما نشان میدهد که از این هفته هجوم‌تهرانی ها بشهرستانها شروع خواهد شد. از مشاهدهٔ تدارکات وآمادگی‌های مردم، مطالعهٔ‌اقدامات‌مقدماتی‌شرکت هواپیمائی ، راه‌آهن و بنگاه های مسافربری برمی‌آید که عیدامسال مردم پایتخت رکورد مسافرت به شهرستانهارا خواهند شکست ،ودر حقیقت درایام عید تهرانیها تهران راتخلیه خواهند کرد !

اینروزها در پایتخت بسیاری از مردم از موضوع مسافرت در ایام عید صحبت میکنند و جملهٔ «عید کجا میروید؟» در صحبت‌ها زیاد شنیده میشود .

علت اینکه پیش‌بینی میشودامسال تعداد مسافرین در ایام عید بیش ازسالهای گذشته خواهد بوداینست که‌امسال برخلاف دوسال گذشته ایام عید مصادف با ایام ماه رمضان ویاسوکواری نخواهد بود و باین دلیل عدهٔ بیشتری راه شهرستان‌ها رادر پیش خواهند گرفت .

سال گذشته بعلت تصادف باایام سوکواری هنگام تحویل سال‌نوروز عید حتی بشهر مذهبی قم نیز عدهٔ کمتری مسافرت کرده بودند وافراد روزه‌دار برای اینکه مجبور نشوند روزهٔ خودرا بشکنند ترجیح داده بودند درتهران بمانند.

امسال برعکس چون روز ۲۹ اسفند یعنی شب عید نوروز مصادف باعید فطر میباشد،پیش‌بینی میشود که شهرقم بسیار شلوغ خواهدبود و شاید کثرت جمعیت مسافرین بحد بیسابقه‌ای برسد.

خبرنگاران ما گزارش میدهند که امسال عده زیادی زودتر از ایام عید مسافرت بشهرستانهاوتعطیلات نوروزی را شروع میکنند.

مسافرین این هفته

خبرنگاران ما همچنین اطلاع میدهند که این‌هفته عدهٔ کثیری‌از مردم پایتخت بارسفر رابسته وعازم شهرستانها میشوند ، زیرا از روز دوشنبه تعطیلات بمناسبت ایام سوکواری شروع میشود و عده‌ای قصددارند از این تعطیلات نیزبرای مسافرت استفاده نمایند.

مدارس تعطیل

بدستور وزیر فرهنگ امسال‌مدارس تاسیزده عید رسما تعطیل خواهند بود وچون معمولا ادارات نیز پس‌از تعطیل پنج‌روزه تاسیزده عید بحال نیمه‌تعطیل درمی‌آیند باین دلیل اکثر مردم نوروز را تاسیزده‌عید بحساب می‌آورند و عملا نیز در نیمهٔ اول فروردین کارهای عمومی راکد وصورت تعطیل پیدا میکند.

تعطیلات نوروزی

سال گذشته‌دربرخی‌ازمحافل صحبت ازدیاد ایام تعطیلات‌رسمی نوروزی پیش آمد و حتی شنیده شد که درنظر است تاسیزده عید تعطیل رسمی اعلام شود ولی خبرنگار ما اطلاع‌میدهد که درحال حاضرچنین فکری در مقامات دولتی وجود ندارد

تعطیلات هفتگی

علت پیدایش فکر تمدیدتعطیلات نوروزی ناشی از فکر دوروزه کردن تعطیلات هفته میباشد.توضیح آنکه در بسیاری‌ازممالك خارجی‌تعطیلات آخر هفته دوروز میباشد که‌معروف به«ویك‌اند» است واخیرا این‌فکر درایـــران نیز عنوان شد کـــه باافزایش ساعات کار در روزهـای غیرتعطیل ، تعطیلات آخر هفته‌دو روز شود.

این نظرهنوز در مرحلهٔ «فکر» میباشد...

بلیت‌های راه‌آهن

امروز مامورین راه آهن بلیطهای مسافرت قطارهائی راکه در روزبیست وهفتم و بیست و هشتم اسفندماه حرکت خواهند کرد فروختند وبا این ترتیب معلوم میشودکه درسال‌جاری عده زیادتری برای گذراندن تعطیلات عید درخارج از تهران بار سفر را بسته‌اند همه ساله فروش بلیطهای راه‌آهن بااین استقبال روبرونمی‌شد وامروز که سیزدهم اسفند ماه‌است کوپه‌های قطارهای روزهای بیست‌و پنجم و بیست و ششم و بیست‌و هفتم‌و بیست‌و هشتم بفروش رفته است

قطارهای فوق‌العاده

مراجعه تعدادزیادی از مسافرین برای خرید بلیط راه آهن راناچار ساخته است که بر تعداد قطارهای‌خود اضافه کند و امروز یك مقام رسمی راه آهن گفت که درایام تعطیلات عید روزانه سه قطار فوق‌العاده بطرف خرمشهر ویك قطار فوق‌العاده به مشهد حرکت‌خواهدکرد درسایرخطوط راه آهن نیز علاوه بر قطارهای عادی سریع‌السیر در صورت لزوم قطار های فوق‌العاده حرکت داده خواهدشد

مسافرین آبادان

درمیان مسافرین امسال تعداد آنهائیکه به آبادان میروند ازمسافرین سایر شهرها زیاتر است وباوصفی که هم‌اکنون پیش آمده‌و بطوریکه از مراجعین راه آهن‌معلوم میشود درایام عید قطارهای راه آهن کفاف حمل‌این همه مسافر را نخواهد داد و قطعی بنظر میرسد که‌تعداد بیشتری نیز با اتومبیل وهواپیما بطرف جنوب بروند درایام عید هوای نواحی جنوب بسیار مطبوع است و مسافرین برای تفریح درکنار شط واستفاده ازطبیعت بطرف شهرهای جنوبی هجوم می‌آورند

تصادف دوعید

امسال عیدنوروز و عید فطریك روز از هم فاصله دارند و عیدنوروز فردای روز عید فطر خواهدبودمجاورت دوعید موجب شده‌است که‌مردم برای تلافی اعیاد سالهای‌گذشته که‌بمناسبت ماه رمضان بامراسم محدودی‌برگزار می‌شد امسال باشکوه بیشتری عید بگیرند و همین امرموجب جنبش‌بیشتر وتمایل افراد برای مسافرت وخروج ازتهران است .

تعطیل چهارروزه

بعلت ایام سوکواری از روز سه شنبه که مصادف بانوزدهم ماه‌مبارك رمضان است ادارات دولتی وسازمان های ملی وبازار تعطیل میشوداین سازمانها بطور کلی از روز سه‌شنبه تعطیل کرده وتاشنبه آنرا ادامه‌خواهند داد دراین میان کارمندان وزارت‌خانه ها وموسسات دولتی فقط روز چهار شنبه رابسرکار خواهند آمد تعطیلات ایام سوکواری فرصت دیگری برای گروهی ازمردم ومخصوصاخارجیان فراهم کرده واز هم‌اکنون این دسته بارسفر رابرای یك مسافرت پنج روز بسته‌اند درایام سوکواری گروهی از افراد برای زیارت به‌مشهد و قم میروند ودراین روزها قطارهای‌مشهد و قم شلوغ میشود واز هم اکنون‌بلیط قطارهای مسافری ایام سوکواری‌مشهد وقم بفروش رسیده و تعداد زیادی از مسافرین به‌بنگاه‌های مسافر بری‌روی آورده‌اند و مسلم بنظرمیرسد که‌عدهٔ زیادی مردم برای گذراندن ایام سوکواری ماه رمضان بشهرهای‌مذهبی روی‌آورند .

کرانه‌های شمال

ازهم‌اکنون بعلت مساعدبودن هوا عده‌ای زیادی از اهالی تهران در مهمانخانه‌های کرانه‌های دریای خزر جاو اطاق رزرو کرده‌اند از عصرروز دوشنبه کاروان اتومبیلهای سواری بطرف رشت و بندر پهلوی وسایر شهرهای ساحل روان میشودو این مسافرین‌تاپایان‌ایام تعطیلات‌سوکواری درخارج ازتهران بسرخواهند برد .

آمفی تئاتر مجهز هتل رامسر پایان یافت

امروز آقای فرهاد نیکوخواه سخنگوی بنیاد پهلوی بخبرنگار ما گفت ساختمان آمفی تئاتر بزرك رامسر که جنب هتل رامسرینا گردیده بپایان رسید آمفی تئاتر مذکور که از هر حیث مجهز و مدرن میباشد گنجایش ۸۰۰ تماشاچی را دارد و در کنگره پزشکی سال آینده مورد استفاده قرار خواهد گرفت دراین آمفی تئاتر دستگاههای ترجمه الکتریکی وجود دار دکه در آن‌واحد صحبت سخنران را بسه زبان منتشر میکند .

راننده‌ها بااتومبیلها رای میدهند؟

تشکیل شرکت رانندگان تاکسی رسما اعلام شد

شب گذشته چهار صد نفر از رانندگان تاکسی تهران در اتحادیه تاکسی داران اجتماع کردند آقای رشیدیان از طرف بانك اصناف در این جلسه شرکت کرده بودآقای کلانی رئیس اتحادیه ضمن بیان مقدمه‌ای تشکیل شرکت تعاونی مصرف‌رانندگان‌و دارندگان‌تاکسی را اعلام کرد وی گفت رانندگان و دارندگان تاکسی دیگر نمیتوانند اتومبیل و لاستیك و لوازم یدکی را به قیمت گزاف بخرند و شرکت تعاونی مصرف راسا و با سرمایه رانندگان و مالکین تاکسی ها این کالاها را تهیه کرده و در دسترس سهامداران‌شرکت که‌همان‌رانندگان میباشند خواهد گذاشت رئیس اتحادیه گفت سهام شرکت پانصد ریال است و در این هفته آگهی تشکیل شرکت منتشر میشود .

رفراندم رانندگان

در اتحادیه گفته شد که ازطرف شرکت برای انتخاب بهترین نوع اتومبیلهای موجود و اختصاص آن برای تاکسی در شهر پرسشنامه در میان رانندگان توزیع میشود و به اتومبیلهائی که رانندگان شهررای بدهند برای تاکسیرانی اختصاص خواهد یافت .

شرکت تعاونی لاستیك و ابزار یدکی مورد نیاز رانندگان را نیز تهیه کرده و بقیمت مناسب به‌آنها میفروشد .

دریکهفته ۹۳۰ نفر گواهینامه رانندگی دریافت کردند

بطوریکه خبرنگار ما کسب اطلاع نموده طی هفته‌گذشته عده کسانیکه برای اخذ گواهینامه رانندگی باداره صدور گواهینامه مراجعه نموده‌اند نسبت‌به هفته‌های گذشته‌افزایش‌یافته است تعداد شرکت کنندگان‌درآزمایش های رانندگی ۱۵۱۲ نفر بودندکه(۹۳۰) نفراز آنها از عهده امتحانات مقرره برآمدند . هم‌چنین در هفته گذشته ۱۴۸۳ وسیله نقلیه نمره سال۳۹ دریافت داشتند وتعداد ۹۷ اتومبیل براتومبیل های‌تهران افزوده گردید.

اخذ جرائم

طی هفته گذشته مامورین راهنمائی ورانندگی مبلغ (۸۵۵۰۰) ریـال و هم‌چنین پلیس راه (۱۱۲۲۰۰) ریال ازرانندگان متخلف بعنوان جریمه‌اخذ نمودند .

پرواز به هند در۳ساعت و۲۰دقیقه‌باجت بوئینگ فاره‌پیمای ارفرانس بااستفاده‌ازآسایش بی‌نظیرسرویس«۴ستاره» در درجه یك وکمترین قیمت ممکنه دردرجه «صرفه‌جوئی» در روزهای یکشنبه ـ پنجشنبه هرهفته چیزیست‌که ارفرانس بشماپیشنهادمیکند . بعلاوه بااستفاده ازبلیط اقساطی ارفرانس فقط ۱۵درصد مجموع قیمت بلیط را نقدا و بقیه‌را دراقساط ۶ـ۹ یا۱۲ماهه پرداخت خواهید نمود .

به ارفرانس موند اکسپرس ۹۵ خیابان فردوسی

تلفن ۴۹۱۷۴ تا ۴۹۱۷۸ مراجعه فرمائید

AIR FRANCE

بهترین هواپیمای جت ، کارا ول وبوئینگ ارفرانس ، دربزرگترین شرکت هواپیمائی جهان

چرا شاه پسند مدال طلا گرفت ؟

بنویسید و

یك خروار پول نقره

جایزه بگیرید

☐ بعلت زیبائی غرفه شاه پسند

یا

☐ بعلت عظمت قوطی شاه پسند

یا

☐ بعلت فروش زیاد غذیکه باروغن شاه پسند تهیه شده بود

نام ونام خانوادگی .....

نشانی .....

فاکوپا

کارخانجات روغن نباتی شاه پسند درتابستان‌گذشته عظیم‌ترین غرفه را در گاردن پارتی سازمان‌کمك‌کودك برپاداشت و دراین غرفه لذیذترین غذاها را برای مهمانان گاردن پارتی باروغن شاه پسند تهیه نمود وموفق بدریافت مدال‌طلا گردید.ما ازشما میخواهیم که علت واقعی موفقیت شاه پسند را در بدست آوردن مدال‌طلا برای‌ما بنویسید وبمنظورآنکه کارشما آسان‌باشد در کادر بالا سه سئوال را مطرح نموده‌ایم و شما باید به تشخیص خود در مقابل یکی از آنها علامت + بگذارید وبدفتر روابط عمومی شاه پسند (تهران- خیابان بوذرجمهری- سرای حافظ) ارسال دارید.

جایزه این مسابقه **یك خروار پول نقره** است‌که روز عید فطر قرعه‌کشی خواهدشد.

برای شرکت در این مسابقه **۲۰ اسفند** آخرین فرصت است

وارد کردن همه کالاها با برات وصولی ممکن نیست

بقیه از صفحه ۸

گیری و جعبه پر گار ـخطکش ـگونیا مترـ تراز ـ شاقول وامثال آنها ـ اسباب و دستگاههای زمین پیمائی و نقشه برداری و کشتی رانی وستاره شناسی و غیره دستگاه و نمونه‌های علمی و لوازم مخصوص آموزش از هرنوع و هرجنس.

۳۳ـ نخ پشم و کرك نخ ابریشم مصنوعی.

۳۴ـ کائوچو طبیعی یاترکیبی خام.

ضمیمه شماره یك ـ ماشین آلات صنعتی و کشاورزی وتولیدی و قطعات یدکی آنها (بند الف ـ ردیف ۱) که ورود آنها ازطریق اعتبار اسنادی و یابروات وصولی مجاز است(ارقام جلوی نام کالاها شماره تعرفه گمرکی آن‌میباشد)

۷۲۰ـ مخزن و ظرفهای بزرك همانند غیر مکانیکی از آهن‌ورق یا فولاد که ظرفیت آن بیش از ۳۰۰ لیتر باشد .

دیك بخار (ژنراتور بخار) ـ اکونومینوز ـ سورشوفور ـ انباره بخار (آکومولاتور)

۸۲۱ـ دیك بخار(ژنراتور بخار)

۸۲۲ ـ ماشین بخار جدا شده از دیك که با یا بدون پیستون کار میکند (توربین بخاری)

۸۲۳ ـ موتور احتراقی و موتور های باسوخت داخلی (موتور های سبك وزن برای اتومبیل ـچرخ سواری ـ هواپیما ـکشتی)

۸۲۴ـ ماشین محرك آبی ـ توربین آبی و ماشین موتور آبی غلطك فشار (رولوکمپرسور

۸۲۶ـ غلطك فشار (رولوکمپر ـ سور)

۲۷ ۸ـ تلمبه برای آبگونها از قبیل تلمبه تقسیم کردن موادنفتی تلمبه فرار از مرکز ـ تلمبه دوار موتوری ـ بخاری ـ پیستونی ـ تلمبه آتش نشانی ـتلمبه میکانیکی برای چاههای عمیق

۸۲۸ ـ تلمبه هواـ فشار ـتهویه ماشین دم و همانند .

۸۲۹ـ دستگاه هوای متراکم برای ماشین یا پراکنده کردن مواد آبگون یا گردـ دستگاههای افشاندن ـ گردپاش و آبگون‌پاش برای کارهای کشاورزی وسایر

۸۳۲ـ ماشین فشار آبی (رس هیدرولیك) وسایر ماشین های فشار ـ منگنه آبی ـ منگنه روغن کشی و عدلبندی

۸۳۳ـ ماشین و دستگاههای‌جا بجا کردن ـ بلند کردن ـ بار کردن تخلیه کردن ـ استخراج کردن و حفر کردن و حفر نمودن ـ دستگاه حفر چاه عمیق

۸۳۴ـماشین واداوات کشاورزی برای کار کردن و حاضر کردن و کشت زمین کود پخش کردن ـ ماشین تخم پاش نشازنی ـ گاو آهن ـ شخم زدن ـ ریشه کن ـ رنده و ماله و زمین صاف کن کشاورزی وردنه و غلطك

۸۳۵ ـ ماشین وادوات برای جمع آوری حاصل کشاورزی ـ خرمن کوب ـ دانه جداکن ـدانه مغز کن ـ دانه جور کن ـ شن کش میکانیکی ـ برگرداندن حاصل ـ ماشین جور کردن و خشك کردن و تمیز کردن حبوبات و میوه جات

۸۳۶ـ سایر ماشین و دستگاه‌و ادوات کشاورزی‌ازقبیل شیردوشی کره زنی و سایر ماشین های مخصوص لبنیات ـ دستگاه جوجه کشی ـ کندوی زنبور و عسل

۸۳۷ ماشین وادوات برای اسباب کردن ـ آرد کردن‌ـتمیز کردن ـ الك کردن ـ پوست گرفتن و مقشر کردن حبوبات ـ غلات بـرنج ـ دستگاه وادوات‌برای بعمل آوردن چای

۸۳۸ـ ماشین‌وادوات‌برای گرم کردن سرد کردن ـپختن ـ تقطیر کردن تصفیه کردن ـ شستن و پالیدن تبخیر کردن ـ متراکم کردن ـ صاف کردن ـ دستگاه تصفیه روغن‌ـ دستگاه تصفیه آب (به استثنای فیلتو خانگی)

۸۴۰ ـ ماشین و دستگاه‌برای عمل کردن ـ جور کردن ـشستن مخلوط کردن ـ له کردن ـ شکستن و خرد کردن ـ قالب ریختن خاك ـ سنك مواد معدنی سوختهای معدنی ـ استخوانی و سایر مواد سخت .

۸۴۲ ـ ماشین برای تهیه خمیر کاغذ ـ ماشین کاغذ و مقوا سازی ماشین برای ساختن اشیاء کاغذی ومقوائی

ماشین و دستگاه برای تهیه مواد نسجی ـ برای نخریسی‌و نخ

۸۴۴ـ ماشین و دستگاه برای تهیه مواد نسجی ـ برای‌نخریسی‌و نختابی ماشین نخ پیچی

۸۴۵ ـ ماشین و دستگاه پارچه بافی ـ تور بافی ـ توری بافی ـ کشبافی ـ قلاب بافی ـ اشیاء علاقبندی بافی ـ دستگاه و ماشین دستگاههای ژاکار ـ ماشین های فرعی برای بافندگی مانند چله کشی ـ (اوردیسور)

۸۴۶ـ ماشین و دستگاه آهار زدن ـ وعمل آوردن نخ و پارچه‌و مصنوعات آنها

۸۴۸ـ ماشین افزار ماشین قوطی سازی

۸۵۴ ـ ماشین‌و دستگاه کنسرو سازی .

۸۵۵ـ انواع شیر و کلیه اسباب ودستگاههائیکه بـرای مرتب کردن جریان مایعات در مجراها بکار برده میشود

۸۵۶ـ گردونه از هر نوع ـ ساچمه‌ای یا لوله‌ای یا قرقره‌ای‌ـ سوار شده یاکامل بانضمام قطعات منفصله آنها .

۸۵۷ـ بازوهای اهرمی ـ چرخ ومیله های دندانه دار ـ چرخ‌لنگر‌ـ قرقره و سایر ادوات و قطات مکانیکی ـ سیلندرهای فلزی ـ اسباب حلاجی ـ شانه برای ماشین های حلاجی ـ لوازم دستگاههای بافندگی و ریسندگی ماکو و غیره .

۸۵۸ـ قسمتها و قطعات منفصله ماشینهاودستگاهها‌وادوات‌مکانیکی چدنی از آهن و پولاد ـ مس ـ نیکل ـ آلومینیوم ـ سرب یا از سایر فلزات معمولی از چوب و غیره

۸۵۹ـ ماشین مولد موتور ـ کنورتیسور برقی ـ ترانسفورماتور قرقره های واکنشی ـ دینامو و کنورتیسوردوار ـ ترانسفور موتور کنورتیسور توازنی

۸۶۵ ـ دستگاههای الکترو‌ـ ترمیك ـ اجا قـ کوره و تنورهای برقی ـ لوازم دستگاههای حرارت

۶۹ ۸ـ دستگاه برقی بـرای تلگرافـو تلفن

۸۷۳ کـابل و مفتول های عایق دار برای برق با روپوش کاغذی‌یا پنبه‌ای یا کائوچو و غیره

۷۸ ۸ـ دستگاه برای مرتب کردن و قطع کردن و حراست کردن و پخش کردن جریان برق کلیه اشیاء الکتروتکنیکی ـقسمت ها و قطعات منفصله ماشین آلات و دستگاههای برقی

۸۸۰ـ لکوموتیو برقی

۸۸۱ـ اتو موتوریس برقی ـ قرقره‌ای ـ یا باریل هادی برق

۸۸۲ـ سایر لکوموتیوها و اتو‌ـ موتوریس ها و لکوتراکتورها با موتور احتراقی یا باسوخت داخلی یا هوای فشرده

۸۹ـ تراکتور احتراقی یا با سوخت داخلی یا باگاز

۸۹۰ـ اتومبیل باری

۸۹۱ـ شاسی اتومبیل بهر ظرفیت .

مخزن آب و مواد نفتی

ارج

۲۳ سال تجربه

● دارای درجه نفت نما
● هر مخزن تحت فشار آزمایش‌میشود وآب‌بندی است
● سروتـه مخزن بوسیله پرسهای سنگین بشقابی شده است
جراثقال برای حمل ونصب در محل موجود است
● قیمت ارزان دراثر تولید زیاد
● از ورق آهن مخصوص بـا بهترین مقاومت درمقابل فشار ومایعات
● اطمینان به‌کافی‌بودن ضخامت آهن و نوع رنك
● از ظرفیت ۵۰۰لیتر تا ۵۰۰۰۰ لیتر درانبار کارخانه موجود است .

آـ ۲۰۱۸ ٤

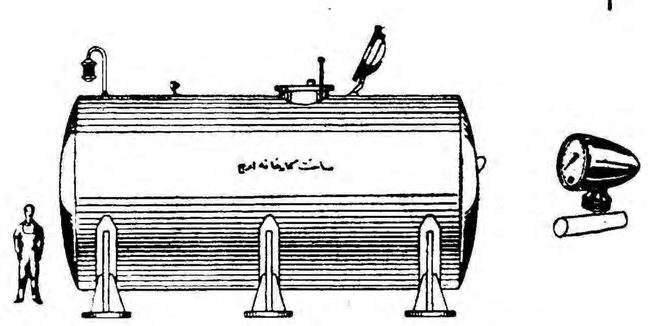

کارخانه ارج ـ تهران خیابان شوش
تلفن ۲۳۲۰۸ ـ ۲۸۷۷٤ ـ ۳۳۷۱۷

گردون

STRICK & ELLERMAN LINE

خط کشتیرانی استریك و الرمن

حالت کشتیهای استریك والرمن دربنادر ایران درتاریخ ۵ر۳ر۱۹۶۱

نام‌بندر	نام‌کشتی	تاریخ ورود تقریبی	تاریخ پهلوگرفتن
بوشهر	ارمنستان	درحدود ٤ مارس	برای تخلیه به بندر میرسد
	فارسیستان	درحدود ٤ مارس	» » » »
	مورستان (دفعه‌دوم)	درحدود ۵ مارس	» » » »
	اورستان	درحدود ۱۸ مارس	» » » »
	عربستان (دفعه‌دوم)	درحدود اول آوریل	» » » »
	شهرستان	درحدود دوم آوریل	» » » »
بندرشاهپور	ترکستان (دفعه‌دوم)	درحدود ۲۸ فوریه	برای تخلیه به بندر میرسد
	مورستان	درحدود ٦ مارس	» » » »
	فارسیستان	درحدود ۱۵ مارس	» » » »
	اورستان	درحدود ۲۹ مارس	» » » »
خرمشهر	ترکستان	درحدود ماه مارس	برای لیورپول و لندن و اون‌موت بارگیری میکند
	کینك آرتور	درحدود ۱۲ مارس	برای تخلیه به بندر میرسد
	بهارستان	درحدود ۱۳ مارس	» » » »
	عربستان	درحدود ۱۳ مارس	» » » »
	ارمنستان	درحدود ۲۱ مارس	» » » »
	فارسیستان	درحدود ۲۱ مارس	» » » »
	مورستان	درحدود ۲٤ مارس	» » » »
	افغانستان	درحدود ۲۷ مارس	» » » »
	اورستان	درحدود ۳ آوریل	» » » »
	شهرستان	درحدود ۱۱ آوریل	» » » »
	سیتی‌اف نیوپورت	درحدود ۱۲ آوریل	» » » »

برای سایر مشخصات بآدرس زیر مراجعه فرمائید

فرانك س استریك و شرکاء (بصره) محدود

تهران
خیابان فردوسی شماره ۷۷
تلفن شماره ٤۵۳۵۷ ـ ٤۰٤۱۹

خرمشهر
صندوق پستی شماره ۲
تلفن شماره ۲۸٤٦

آـ ٤٦۵۷۰

اطلاعات کودکان خبر میدهد:

بوته‌های شب چهارشنبه سوری درانتظار کودکان‌است ...

سه شنبه ۲۳ اسفندماه

درباشگاه کودکان

موزه شب

روز های جمعه ازساعت ٦ تا ۸بعدازظهر موزه مردم شناسی واقع درخیابان ارامنه برای بازدید آماده است .

رئیس اداره‌کل موزه‌ها و فرهنك عامه
هنرهای زیبای‌کشور

آـ ٤٦۲۳٦ ۱ـ۵

ماشین تحریر

اُپتیما

بازده قابل تعویض ـ کلید جداکردن اهرمها
کلید تعویض نوار وچهار نخه اضافی

کاملترین ماشین تحریر وعالیترین وسیله مکاتبه است

اُپتیمای بزرگ : برای ادارات و موسسات
اُپتیمای کیفی : برای مکاتبات خصوصی

نماینده انحصاری : شرکت سهامی بازرگانی آرین ـ تهران خیابان بوذرجمهری سرای حافظ تلفن ۵۰۰۹۱ تا ۵۰۰۹٤

محل فروش : شرکت سهامی تحریر ایران چهارراه لاله‌زار استانبول تلفن ۳٦۲۲٤

کشاورزی قربانی کامیون شد

خبرنگار ما در رودسر گزارش میدهد چند روز قبل کامیون‌شماره ۷۱۱۸ برانندگی یوسف‌یوسفی درمقابل‌اداره‌انحصارات رود سر با شخصی بنام کریمعلی یکی از اهالی قریه «کند سر» از توابع رود سر تصادف کرد و موجب مرك آنی او شد.

راننده کامیون باز داشت گردیدو برای دفن جنازه مقتول اقدامات لازم صورت گرفت.

کریمعلی برای دریافت وام چای از «کندسر» برود سر آمده بود.

درجستجوی امامزاده !؟

برای اثبات ادعای زنی‌که خواب‌نما شده‌است

اهالی یك قریه درجستجوی مدفن امامزاده‌ای میباشند !

خبر نگار ما در تفرش می نویسد بطوری که در تفرش شایع است اخیرا زنی در قریه کبودان از توابع این شهرستان خواب دیده است که در محلی واقع در نزدیکی قریه امامزاده ای باهمسر و فرزند دو ساله‌اش مدفون است عده‌ای از اهالی قریه با اطلاع از جریان از همان روز ها در محلی که زن مزبور نشانی دا ده‌است مشغول حفاری می باشند تا ازاین امامزاده اثری بدست آورند ولی تاکنون دراین راه موفقیتی حاصل نکرده اند طبق اظهار زنی که بقول خودش چندین‌شب متوالی در عالم رویا این خواب را دیده است وبموجب شجره نامه‌ای که‌ارائه‌داده این امامزاده بنام شاهزاده عبداله است که در نزدیکی این قریه شهید شده است.

و نام همسرش خدیجه‌خاتون می باشد خبر نگار ما در گزارش‌خود اضافه می کند زنی که خواب نما شده است‌ادعا دارد قسمتی ازاراضی مزروعی اطراف قریه کبودان وقف امامزاده عبداله است بهر حال‌فعلا عده‌ای از اهالی قریه مشغول‌حفاری و جستجوی مدفن امامزاده عبداله وهمسر و فرزند دوساله او هستند

قهرمانان شطرنج دانشگاه مشهد

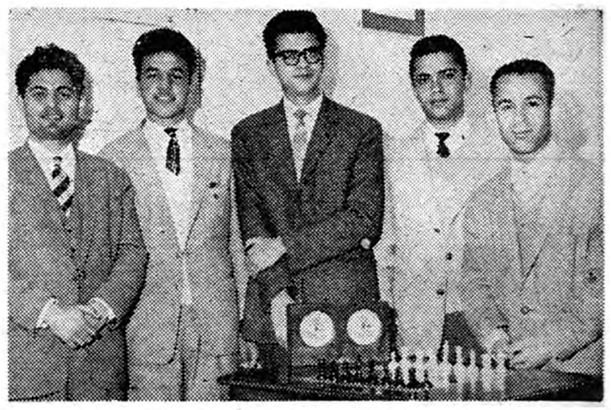

خبرنگار ما در مشهد مینویسد چند روز قبل مسابقات شطرنج دانشگاه مشهد زیر نظر اداره تربیت بدنی دانشگاه انجام شد و سر این مسابقات پیروزی نصیب شطرنج بازان دانشکده پزشکی گردید.

در بالا قهرمانان شطرنج دانشگاه مشهد در کنار یکدیگر دیده میشوند.

اعلیحضرتین ومیهمانان عالیقدرشان درمیدان‌شاه‌اصفهان

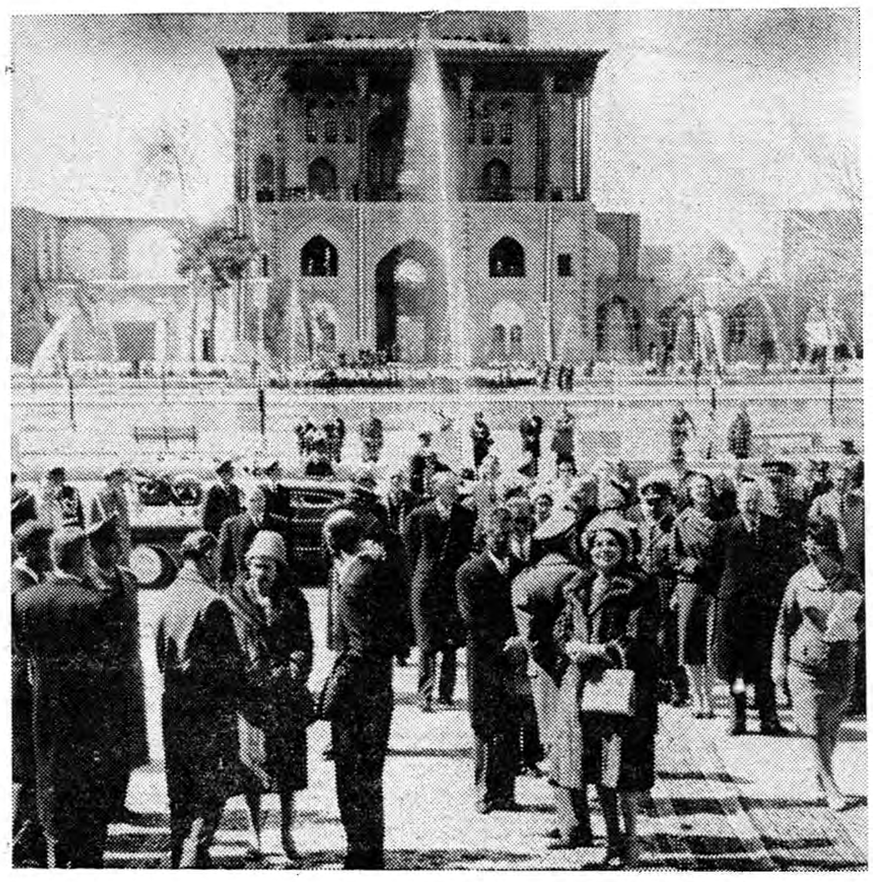

بطوری که خوانندگان عزیز استحضار دارند پریروز اعلیحضرتین ومیهمانان عالیقدرشان‌علیاحضرت ملکه انگلستان ووالاحضرت دوك ـ اف ـ ادینبوروطی پنجساعت توقف در اصفهان از آثار باستانی این‌شهر تاریخی بازدید فرمودند وناهار را نیز در کاخ چهل ستون صرف کردند.

در عکس بالا اعلیحضرتین و میهمانانشان در میدان شاه اصفهان مقابل مسجد شیخ لطف‌الله دیده میشوند .عمارت عالی قاپودر پشت سر اعلیحضرتین و میهمانان عالیقدرشان بخوبی نمایان است.

نسیم عیار «قروه» دستگیر شد !؟

خبر نگار ما در قروه می نویسد چند روز قبل سارق خرد سالی بنام فرود یکی از اهالی قروه که بین‌اهالی به «نسیم عیار» معروف است هنگام سرقت مغازه‌ای دستگیر شد چون فرود بسن قانونی نرسیده است باین جهت مقامات انتظامی و قانونی از شدت عمل‌نسبت بوی خود‌داری می کنند وهمین امر باعث شده است فرود در کار خود جری تر گردد.

سارقین مسلح دستگیر شدند

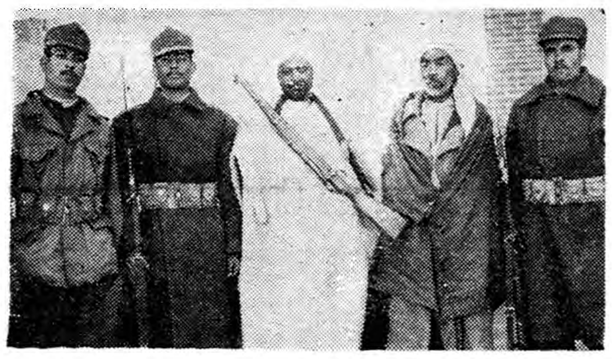

خبرنگار ما در نیشابور گزارش میدهد چند روز قبل مامورین ژاندارمری نیشابور دو نفر از سارقین مسلح این منطقه باسامی حیدر غلامحسین را دستگیر کردند و تحویل مقامات قانونی دادند.

غلامحسین یکی از همدستان رضا بادی سارق معروف میباشد که اخیرا طی رد و خوردی کشته شد.

در عکس بالا غلامحسین وحیدر درمیان مامورین ژاندارمری دیده میشوند.

جنازهٔ جوان برومندی از رودخانه «الوند» بدست‌آمد

معلوم نیست که این جوان غرق شده یا جنایتی روی داده است

اهالی برای اطلاع از ماهیت جسم سیاه رنك وارد رودخانه شد ودر نتیجه کنجکاوی وی معلوم گردید که آن جسم جنازه انسانی است وکوله باری بر دوش دارد.

جریان باطلاع مقامات انتظامی وقانونی قصر شیرین رسیدو جنازه که متعلق به جوان برومندی بود از آب بیرون آورده شد و به گورستان حمل گردید چون هویت جنازه تشخیص داده نشد واز طرفی بوی تعفن شدیدی از آن استشمام می شد باین جهت بدستور رئیس بهداری قصر شیرین جنازه به وسیله داروی مخصوصی تا یکروز در گورستان نگهداری شد.

فردای آنروز شخصی سراسیمه و هراسان به شهربانی قصرشیرین مراجعه کردو اظهار داشت جنازه‌ای که‌در رودخانه کشف شده است برادر من است و اسم او بشیر عباسی اهل قریه «سوران»از توابع شاه آباد غرب می باشد با اطلاع این جریان جنازه‌بشیر درگورستان قصر شیرین مدفون گردید هنوز معلوم نیست بشیر در رودخانه غرق شده‌و یا جنایتی درکار بوده است؟

قربانی رودخانه

خبر نگار ما در قصر شیرین می نویسد چند روز قبل عده ای از اهالی قصر شیرین هنگام هوا خوری و گردش روی‌پل فرمانداری که مشرف برود خانه الوند است ناگهان متوجه شدند که جسم سیاهی در رودخانه شناور است وبا جریان آب پیش می رود یکی از

باعث سقط جنین خانم شد

خبر نگار ما در شمیران گزارش میدهد پریروز شخصی بنام اکبر قربانی نوکر منزل آقای خطیبی یکی از ساکنین تجریش براثر اختلاف جزئی همسر صاحبخانه را که حامله بود مضروب کرد واین حادثه موجب سقط جنین خانم گردید با اطلاع جریان بکلانتری تجریش اکبر قربانی بازداشت شد و تحت تعقیب قرار گرفت خانم خطیبی نیز در بیمارستان بستری گردید.

لگدنوکر

تعطیل کافه‌ها

خبرنگار ما در هشتگرد مینویسد چند روز است که از طرف پاسگاه ژاندارمری «لنگه امام»ازتوابع‌هشتگرد قزوین‌کلیه کافه های بین راه تعطیل شده و این امر موجب سرگردانی مسافرین گردیده است.

جا دارد از طرف مسئولین مربوطه برای تامین آسایش مسافرین وسائط نقلیه‌ای که در این خط رفت و آمد میکنند اقدام گردد.

جواهراتی که دربندرعباس کشف شده‌است

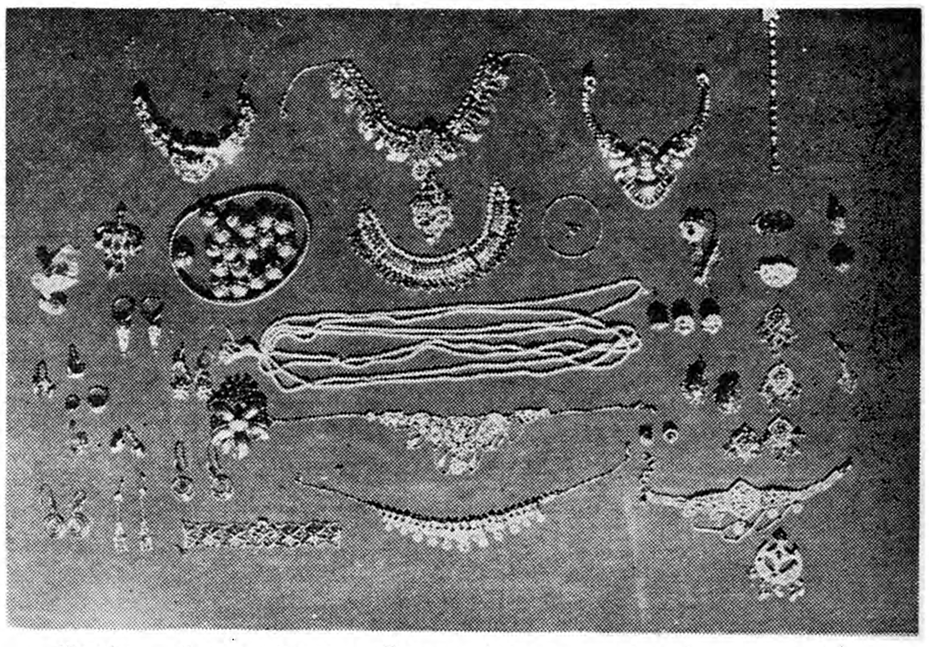

خبرنگار ما در بندرعباس می‌نویسد چند روزقبل مامورین آگاهی بندر عباس ضمن بازرسی‌منزل‌عبداللهی یکی از ساکنین این شهرستان مقدار زیادی جواهر آلات از قبیل الماس، طلا و مروارید و غیره کشف کردند.

جواهرات مکشوفه که گفته می شود ارزش‌زیادی دارد بشهربانی منتقل شد و برای دستگیری سارق اقدام گردید. در عکس بالا جواهرات مکشوفه دیده می شود.

برائر اختلاف جزئی

سرپرست دبیرستان و آموزگار دبستان با چاقو مجروح شدند

ضارب با صدور قرار بازپرس زندانی گردید

خبرنگار ما در خرم آباد گزارش میدهد: چندروزقبل شخصی بنام حمید احمدی فرزند علی احمدی یکی ازمامورین ژاندارمری «کوهدشت» از توابع‌خرم آباد بعلت اختلاف جزئی آقایان مجیدی سرپرست دبیرستان کوهدشت و نصرتی‌آموزگار یکی از دبستان های این منطقه را باچاقو مجروح کرد.

مامورین ژاندارمری پس از اطلاع براین امر در محل واقعه حضور یافتند وبا دستگیری ضارب مجروحین را بدرمانگاه کوهدشت منتقل کردند.

خبرنگار ما در گزارش خود اضافه‌میکند فعلا برای این جریان پرونده‌ای در دادسرای خرم آباد تشکیل شده است و حمید احمدی باصدور قرار از طرف بازپرس زندانی گردیده است.

درنتیجه تصادف دواتومبیل

۸نفر مجروح شدند

خبرنگار ما در همدان گزارش میدهد چند شب قبل اتومبیل سواری شماره ۲۰۱ برانندگی محمد هنگام‌عبور ازجاده همدان‌با اتومبیل سواری شماره ۳۹۵۰۳ برانندگی محمد علی تصادف کرد.

در این واقعه ۹ نفر از سر نشینان هر دو اتومبیل باسامی علی فرزند محمد رحیم، گروهبان ار تش رسول سرائی ـ ابراهیم فرزندبابا، محمد فرزند رجب، فاطمه فرزند محمد علی، فرهاد فرزند محمد جعفر، فرزاد فرزند محمد جعفر، سیف اله و حبیب اله مجروح شدند.

قربانی اتوبوس

خبرنگار ما در مشهد گزارش میدهد چند روز قبل شخصی بنام اسماعیل اسماعیل‌زاده یکی ازاهالی مشهد براثر تصادف با اتوبوس شماره ۶۰۳۲ بسختی مجروح شد و در بیمارستان جان سپرد.

راننده اتوبوس بازداشت شد وبرای دفن جنازه اسماعیل‌زاده اقدام‌گردید.

بازدید تاسیسات بهداشتی

خبر نگار ما در آباده گزارش می دهد: پریروز تیمسار سر لشکرعلوی مقدم‌رئیس هیئت‌بازرسان شاهنشاهی باتفاق اعضای هیئت از بهداری و بیمارستان و سایر تاسیسات‌بهداشتی آباده بازدید بعمل آوردند. ضمنا هیئت بازر سان شاهنشاهی از کلیه مدارس این شهرستان بازدید کردند وآقای امامی احتیاجات فرهنگی‌آباد. را باستحضار رسانید.

مانور نظامی

خبر نگار مادر شیراز طی گزارشی اطلاع میدهد چند روز قبل از طرف یك گردان رزمی از واحد های لشکر ده‌پیاده‌فارس مانورجالبی درارتفاعات جنوبی «چنادر اهداء» شیراز انجام شد عده ای از دانشجویان مرکز پیاده و جمعی ازدانش آموزان شیراز این مانور جالب را تماشا کردند.

افزایش نرخ گوشت

خبرنگار ما در کاشمر می‌نویسد با اینکه آقای محقق فرماندار کاشمر برای جلوگیری از افزایش نرخ گوشت بشدت فعالیت می‌کند معذلك اخیرا قصابهای کاشمر نرخ گوشت را از یکمن ۱۴۰ ریال به ۱۶۰ ریال افزایش‌داده‌اند.

مبارزه باسل

خبر نگار ما در محمود آبادگزارش میدهد: پریروز چند اکیپ مبارزه با سل بسر پرستی آقای لطفی به محمود آباد وارد شدند

اکیپ های مزبور پس از ورود باهمکاری بهداری و شهرداری محمود آباد مشغول مایه کوبی اهالی برضد بیماری سل گردیدند

خلاصهٔ خبرهای شهرستانها

بندر عباسـ در جلسه‌ای که بدعوت آقای قوامی فرماندار کل بنادرو جزایربحر عمان در فرمانداری بندر عباس تشکیل شد آقایان بازرگانان و مالکین و اصناف مبالغی برای ساختمان مجسمه‌برنزی‌شاهنشاه‌فقیدونصب آن دربلوار ساحلی این‌شهر پرداختند تا مجسمه مذکور تهیه و نصب گردد.

ساوه ـآقای فریدون دروی رئیس دبستان بنگاه پرورش کودك باتفاق همراهان برای دعوت از تروپ هنری آموزشگاههای ساوه باین شهر واردشد

صومعه سراـ آقای ظهوری رئیس فرهنك شهرستان صومعه‌سراپنج‌باب دبیرستان پسرانه ودخترانه این بخش را ملی اعلام‌کردواز اول ماه جاری ماهیانه از سی الی یکصد ریال بعنوان شهریه از دانش‌آموزان اخذخواهد شد.

نکاءـ آقای مهندس جواد زاده‌قهرمان کشتی برای بازدید باشگاه ورزشی ذوالفقاری نکاء از ساری وارد این شهر شد. آقای جوادزاده‌هفته‌ای دوروز در این باشگاه براهنمائی ورزشکاران نکاء خواهند پرداخت.

گرمسارـ آقایان رضاتات ،حسنعلی پازوکی ، افراسیاب جعفری . اسداله اسدی ،اکبر صفری و احمد عربی بسمت اعضای هیئت رئیسه شرکت تعاونی روستائی قریه کوشك از توابع گرمسار انتخاب شدند.

جهرم ـ اهالی جهرم‌تقاضا دارند سیصد هزار من جوهدیه آمریکاکه جهت توزیع رایگان بین کشاورزان بی‌بضاعت جهرم بانبار دخانیات این شهر تحویل شده تقسیم وتوزیع شود.

تویسرکانـ آقای علی‌جلیلوند بازرس کشتارگاه‌تویسرگان‌همه‌روزه دکانهای قصابی وکبابی این شهررا مورد بازرسی قرار میدهد تاکشتار کنندگان گوشت فاسد بمردم نفروشند .اهالی از فعالیت مشارالیه اظهار رضایت وقدردانی مینمایند.

قزوین ـ مامورین کانون شکار قزوین چهار نفر صیاد را که برخلاف مقررات قانون شکار رفتار نموده ودر فصل ممنوع آهو صیدکرده‌بودند دستگیر وبدادسرای قزوین معرفی نمودند.

لنگرود ـ آقای ارسلان خلعت‌بری نمایندهٔ مجلس شورای ملی به لنگرود وارد و ناهاررا در منزل‌آقای حاج صدرائی اشکوری کاندید منفرد صرف کرد وسپس از طریق رشت بطهران عزیمت نمود.

کلاردشت ـ آقایان حاجی داودی مامور سرجنگلبانی کلاردشت و ابوالقاسم میاررستمی دهبان این بخش در حین انجام وظیفه دچار طوفان وسرماشدند و نزدیك بودبهلاکت برسند . ولی خوشبختانه بوسیله اهالی نجات پیدا میکنند.

هشتپرطوالشـ اهالی هشتپرطوالش ازمسئولین امورتقاضادارندخیابان های این شهر اسفالت گرددتا از شرگردوخاك وگل ولای آسوده شوند.

جیرفت ـ براثر فعالیت آقای سروان شکیبائی فرمانده ژاندارمری جیرفت تعداد ۲۶ طاقه پارچه قاچاق از شخصی بنام مراد کشف وبااخذ جریمه تحویل اداره انحصارات این شهر گردید.

چالوس ـ مامورین ژاندارمری چالوس از قهوه‌خانه ابوالقاسم واقع در دوکیلومتری این شهر یکدستگاه نگاری و مقداری شیره تریاك کشف کردند. آلات مکشوفه همراه صاحب آن بدادگاه نوشهراعزام شد

تویسرکان ـ آقای ابراهیم خداوردیان بازرس اداره بازرسی کل کشور برای رسیدگی بشکایات تویسرکان باین شهروارد شد .

تفرش ـ آقای دکتر اخوین پزشك بهداری به‌تفرش وارد ودربیمارستان کاریابی این شهر مشغول کارشد .

طبس ـ تیمسار سرتیپ برخوردار رئیس شهربانیهای خراسان‌باتفاق همراهان به طبس وارد شدند و مورد استقبال قرار گرفتند.

سمنان ـ آقایان دکتر جواد صفائی ، دکتر حسن فامیلی، محمدهادی فامیلی ، محمد صدقی ،هادی شریفی ، رضا بلوری ، محمد علی حسنی وکاظم‌مصطفوی بسمت اعضای شورای فرهنگی سمنان انتخاب و احکام‌آنان صادر وابلاغ شد.

قصر شیرین ـ آقا مسترلینت‌نر مشاور فرهنگی استان کرمانشاه‌به اتفاق آقای هادی پرورنده رئیس تعلیمات حرفه‌ای استان بمنظور بازدید کارگاهها‌ومدارس‌روستائی‌بقصر شیرین وارد شد واز کارگاه های حرفه‌ای دبستان باقرخانی وحکیم نظامی ودبستان روستائی صمصامیه بازدید کرد.

بندر پهلوی ـ باوجودی که بودجه دفع آفات بندر پهلوی کافی‌برای مبارزه باآفات است متاسفانه هیچگونه فعالیتی برای مبارزه با آفات مشهود نیست و درختان مرکبات و میوه در معرض خطرآفات قرار گرفته است.

ملایرـ اهالی‌ملایر ازانتقال آقای حسین حسن‌قاجار ذادستان سابق ملایر که براثر حسن‌سلوك ومردم داری مورد علاقه قاطبه اهالی ملایرواقع شده‌بود ناراحت وتقاضای تشویق مشارالیه را دارند ضمنا از فعالیت آقای سیدمصطفی لواسانی رئیس فرهنك جدید ملایر در امور فرهنگی اظهار رضایت مینمایند.

بندر عباس ـ براثر فعالیت آقای ستوان سوم علی محزون تعداد یکصد طاقه پارچه کدری و دوصندوق چای خارجی درقریه شیاب میناب کشف و بژاندارمری بندر عباس تحویل شد.

زاهدان ـ آقای سرهنك خاکسار فرمانده ناحیه ژاندارمری بلوچستان وسیستان باتفاق آقای سرهنك یاوری فرمانده هنك زاهدان برای بازدید پاسگاه ژاندارمری چشمه زیارتگاه که ساختمان آن وسیله آقای نیك محمد شه‌بخش بژاندارمری زاهدان اهداء شده است وارد این بخش شدند .

شهسوار ـ جلسه اعضای انجمن حمایت زندانیان شهسوار در دفتر آقای معیری دادستان این شهرستان تشکیل شد و نسبت به‌آزادی مشروط میرزاخان پاهائی یکی از زندانیان شهسوار مذاکره وموافقت گردید .زندانی مذکور بزودی آزاد میشود.

لارـ کمك و مساعدت آقای غلامحسین دستی یکی از اهالی نیکوکار لار نسبت بمستمندان قابل تقدیر است.

سنقر کلیائی ـ مسجد محله پیوه‌سوندسنقر که از مساجد قدیمی‌این شهراست براثر مساعی آقای حاج شیخ مهدی صالحی وباکمك آقای حاج نصراله شاکری وعده‌ای از نیکوکاران سنقر خراب ودوباره بوضع آبرومندی ساختمان گردید.

پهلویدژ ـبراثر عدم توجه ودقت قبلی دیوار موتورخانه برق پهلوی‌دژ شکاف برداشته ودرحال ریزش است .اهالی تقاضا دارند برای حفظ جان کارکنان وموتور برق هرچه‌زودتر شهرداری در تعمیر دیوار موتورخانه‌اقدام نماید تاخطری متوجه کارکنان وموتوربرق نگردد.

بنادرجنوب ـ براثر اقدام اداره فرهنك بندر بوشهر باکمك حاج یعقوب بهبهانی بازرگان ایرانی مقیم کویت واطاق بازرگانی بندر بوشهر تعداد ۴۵۰ دست‌لباس خریداری وبین دانش‌آموزان بی‌بضاعت این شهر تقسیم شد.

لطف‌آباد ـ براثر عدم توجه بوضعیت شهر لطف‌آباد قیمت اجناس بطور سرسام‌آوری افزایش یافته و از مبارزه باگرانفروشی دراین شهر خبری نیست . اهالی از شهرداری لطف‌آباد تقاضا دارند نسبت بامورشهر رسیدگی وباگرانفروشی مبارزه شود. ضمنا رئیس بهداری لطف‌آباد از فروش گوشت شتر مریض دردکانهای قصابی جلوگیری کرد .

خوانسار ـدستگاه مرس‌تلگراف خوانسار بعلت فرسودگی خراب‌است‌و تلگرافات بوسیله تلفن به گلپایگان مخابره میشود و چون سیمهای تلفن همیشه اتصالی دارد رموز و اسرار مردم دردسترس عمومی قرار میگیرد. اهالی توجه مسئولین امورا باین موضوع حیاتی مردم جلب مینمایند.

سمنان ـ آقای خسروان رئیس فرهنك سمنان از امریکا مراجعت‌و بسمنان وارد و مشغول کارشد.

چالوس ـ تیمسار سرلشکر قریب رئیس بازرسی شاهنشاهی‌درشمال وعضو جمعیت شیروخورشید سرخ مرکز مبلغ پنجهزار ریال بدونفر مصدومین راه چالوس دره مرگن که در بیمارستان رامسر بستری میباشند کمك کرد.

گرمسار ـ مقدار یکصد تن ذرت وجو اهدائی دولت امریکا بین‌دامداران بی‌بضاعت گرمسار تقسیم شد.

فریمان ـ آقای شهریاری بخشدار فریمان از این شهر منتقل وآقای افضل نیا بسمت شهردار فریمان منصوب ودر میان استقبال پرشور اهالی باین شهر وارد شد .

آقای افضل‌نیا قبلانیز در این پست خدمات ذیقیمتی باهالی این‌شهر نموده است . ضمنا بارانهای نافع امسال باعث خوشنودی اهالی فریمان شده است.

آتش‌بازی خطرناك

خبرنگار ما در تربت‌حیدریه می نویسد چند روز قبل دختربچه‌ای‌بنام زهرا فرزند عبدالرسول یکی از اهالی تربت حیدریه بعلت آتش بازی و سرایت آتش بدامن پیراهنش دچار سوختگی شدیدی شد .

زهراپس ازچند ساعت‌بر اثرشدت جراحات وارده جان‌سپرد.

نیازمندیها و آگهی های کوچک

استخدام میشود

آرایشگر مو
ببانوئی که از آرایش موی سر اطلاع داشته باشد نیازمندیم بوسیله تلفن شماره ۶۲۳۲۰ بسالن ژاسمن مراجعه فرمایند .
آ-۴۱۵۷۷ ۱-۳

گسری فیلم هنرپیشه میپذیرد اول منوچهری
ر-۵ آ-۴۱۳۷۷

یکنفر رنگرز
یکنفر رنگرز دیپلمه متخصص - آزموده مورد احتیاج است طالبین به شماره های ۲۲۲۲۲ و ۲۲۴۰۹ - مراجعه نمایند .
۵-۰ آ-۴۱۳۹۵

شریك
برای تهیه یك فیلم اسکوپ رنگی بیکنفر شریك احتیاج است بتلفن شماره ۶۹۳۱۱ مراجعه فرمایند
۱-۲ آ-۴۱۷۸۳

استخدام
ماشین نویس فارسی
دوشیزه یابانوآشنابامور دفترداری و بایگانی استخدام میشود خیابان شاهرضا جنب کالج شماره ۱۴۴ شرکت پرتیکو
۲-۰ آ-ش۴۶۱۸۸

وزارت کار بده نفر حسابدار که حد اقل دارای دیپلم کامل متوسطه باشند برای خدمت در شهرستانها احتیاج دارد کسانیکه دارای دانشنامه لیسانس باشندحق تقدیم خواهندداشت داوطلبین واجدشرایط میتوانندبرای ثبت نام باداره کاریابی استان تهران واقع در پیچ شمیران خیابان تنکابن مراجعه وثبت نام نمایند تا پس از آزمایش نسبت باستخدام آنان اقدام شود .
مدیر کل مشاغل وکاریابی -مهندس معینی
۲-۰ ۱-۴۶۲۳۸

آگهی انتخاب دستیار
دانشکده پزشکی تبریز برای خدمت در آزمایشگاه سرم شناسی بیك تن دستیار احتیاج دارد داوطلبین میتوانند با در دست داشتن مدارك لازم از تاریخ نشر آگهی در روزنامه‌های کیهان واطلاعات تامدت چهل روز در تبریز بدبیرخانه دانشکده پزشکی و در تهران باداره کل تعلیمات عالیه و اعزام دانشجو بخارجه مراجعه وثبت نام نمایند استخدام قبول شدگان در مسابقه مربوطه موکول بتامین اعتبار خواهد بود
رئیس دانشکده پزشکی ودارو سازی تبریز . دکتر جهانشاهی
۱-۴۶۵۳۶

OF THE WORLD FAMOUS. NOWAVAIABLE TO YOU FROM THE PUBLISHER.
این مؤسسه جهت انجام امور دفتری وفروش در ایران وممالك خاور میانه احتیاج بچند نفر لیسانسیه آشنا بزبان انگلیسی دارد . حقوق ومزایای عالی برای اشخاص واجد شرایط و پرکار تضمین میشود . خواهشمند است بادر دست‌داشتن مدارك مربوطه به شرکت بریتکو خیابان شاهرضا جنب کالج شماره ۱۴۴ مراجعه فرمایند .
۳-۱ ۱-۴۶۴۶۶

بچند نفر ماشین نویس فارسی ولاتین که انگلیسی بدانند نیاز مندیم تلفن ۳۰۳۷۷۴-۷۱۴۰۲
آ-۴۱۹۴۵

آگهی استخدام
دانشگاه ملی ایران بمنظور تکمیل کادرفنی حسابداری موسسات دولتی عده‌ای حسابدار که از پنجاه نفرتجاوز نخواهد کرد از طریق مسابقه طبق موازین استخدامی باشرایط ذیل بخدمت میپذیرد .
۱-داوطلبان باید دارای دانشنامه لیسانس یا معادل آن در یکی ازرشته های حسابداری . ریاضی .بازرگانی واقتصاد باشد .
۲-سن داوطلب نباید از چهل سال متجاوز باشد .
۳-کسانیکه در بین شرکت کنندگان بزبانهای خارجی تسلط داشته باشند در صورت تساوی شرایط حق تقدیم خواهند داشت .
۴-نوع استخدام رسمی و علاوه بر استفاده از مزایای قانون استخدام کشوری مزایای مکفی دیگری بواجدین شرایط پرداخت خواهد شد .
۵-داوطلبان باید تا ۲۵ اسفند ماه جاری مدارك خود را بشرح زیر :
۱-دو قطعه عکس
۲-یکبرك رونوشت شناسنامه
۳-رونوشت مدرك تحصیلی
به پیوست در خواست کتبی درتهران باداره کل دبیرخانه دانشگاه ملی واقع در خیابان پهلوی دوراه یوسف آباد تسلیم ورسید دریافت دارند .
۶-امتحان مسابقه در ساعت ۸صبح روز ۲۱فروردین ماه ۱۳۴۰ در محل دانشگاه ملی ایران انجام خواهدشد.
۷-مواد مسابقه :
فارسی -ریاضی وحسابداری خواهد بود .
۸-شروع بکار آموزی در اول اردیبهشت ماه ۱۳۴۰ میباشد .
۹-برسشنامه هائی که از طرف اداره کل دبیرخانه دانشگاه ملی ایران بداوطلبان داده میشود باید منتهی تا آخر اسفند ماه جاری تشکیل و آماده گردد .
۱۰-دانشگاه ملی ایران در پذیرفتن ورد در خواست هر یك ازداوطلبان مختار خواهد بود .
۱۱-دانشگاه ملی ایران پس‌ازرسیدگی بمدارك نام کسانی‌را که برای‌شرکت در مسابقه پذیرفته شده‌اند تا قبل از ۱۷ فروردین ماه باطلاع متقاضیان خواهد رسانید .
رئیس دانشگاه ملی ایران - دکترعلی شیخ الاسلام
۲-۳ آ-۴۶۴۰۸

مستغلات

تهران‌پارس-نارمك-تهران‌نو نیروی‌هوائی - وحیدیه
برای خرید وفروش نقد و اقساط زمین خانه وهرگونه معاوضه به‌بازرگانی امین
اور سی متری نارمك
تلفن ۹۱۰۰۹۰ مراجعه‌فرمائید

نقشه ساختمان
فرازنو تلفن ۳۰۲۶۰۱

برای اجاره منازل خود بخارجیان بتلفن ۳۲۳۶۸ مراجعه نمائید .
آ-۴۱۵۴۱ ۱-۳

ساخت (دفترفنی)
تهیه نقشه . محاسبه.مقاطعه
لاله‌زارنو . اول کوشك. کاشی ۶
آ-۳۸۵۹۵ ۷-۱۵

مستاجرین محترم مستغلات
صدها آپارتمان ومنزل جهت اجاره در خیابانهای شمالی شهر موجود است لاله‌زار کاشی ۴۰۷ تهیه مسکن تلفن ۳۴۵۶۳
آ-۴۱۹۰۳ ۱-۵

توقفگاه یازمین محصور
جهت اجاره مورد نیاز است بتلفن ۳۴۵۶۳ مراجعه فرمائید
آ-۴۱۹۰۱ ۱-۳

اجاره میشود
یکباب ساختمان مدرن ومجهز بسالن بزرك ۶اطاق باحیاط وسیع در حدود خیابانهای فیشر آباد -ویلا-لریا و نواحی اطراف خیابانهای مزبور اجاره میشود لطفا با تلفن ۶۷۴۴۱ ویا روزنامه اطلاعات تلفن داخلی ۳۹ اطلاع دهید

اجاره میشود
خانه‌ای باحداقل ۱۲اطاق وگاراژ مابین‌خیابانهای تخت جمشید وشاه‌و خیابان شمیران و امیرآباد برخیابان یا داخل کوچه‌های فرعی مشروط بر اینکه محل پارکینك اتومبیل داشته باشد.اجاره میشود .
متمنی است بین ساعت ۱۲ تا ۳بعد از ظهر به تلفن ۶۵۶۸۷ مراجعه فرمائید .

در حدود سه تا پنج هزار مترزمین بر جاده پهلوی بین سه راه ونك ایستگاه محمودیه برای اجاره‌ده ساله مورد نیاز است دارندگان از ساعت۹ الی ۱۲به تلفن ۴۹۵۲۹ اطلاع دهند.
آ-۴۱۹۲۱

هر قدر پول شرطی بخواهید
بادرقه مالکیت مستقیم رجوع فرمائید لاله‌زار ۳۹۷۸۴ بنگاه کوشان
آ-۴۵۴۵۰ ۱-۲۰

خلاصه آگهی مزایده فروش چهار دانك ونیم‌سرای‌محبوسه حاج‌علی‌قلی
نمایندگان اوصیاء محبوسه بانظارت اداره‌اوقاف زنجان چهاردانك و نیم مشاع ازجمله۶دانك‌محبوسه‌سرای‌حاج علیقلی با نضمام دکاکین متصل بآن طبق پرونده ثبتی با حداقل بهاء بمبلغ ر۷۰۱٫۰۰۰ ریال از طریق مزایده بفروش میرساند داوطلبان میتوانند پیشنهادات خودرا تاآخرین ساعت روز شنبه بیستم اسفند ۳۹ با تحویل ر۳۵۰۰۰ ریال سپرده بحساب شماره ۱۰۰۷۸ بانکملی شعبه زنجان باداره اوقاف زنجان تسلیم نمایند برای کسب اطلاع بیشتر از شرایط باداره اوقاف زنجان مراجعه شود رئیس‌اوقاف‌زنجان -سهیلی
آ-۴۶۵۵۲

فروش اتومبیل

فولکس واگن مدل ۵۹ مرتب .
بخجال جنرال الکتریك .بخاری ماژیك‌شف بزرك چرخ خیاطی‌سینگر برقی کامل .پالتو پوست موسکوآش مرغوب اجناس دیگر خانگی بفروش میرسد دو شنبه ۱۵ وسه‌شنبه ۱۶ اسفند ماه از ساعت ۲تا ۶ بعد ازظهر خیابان‌پهلوی‌شمیران-خیابان‌زعفرانیه چهارراه منصور شماره ۴۳ طبقه‌سوم

فورد ۵۶ امریکائی تمیز
بدون واسطه ده هزار تومان تلفن ۴۱۶۴۸

ماشین سواری
A BMW ر۵۰۰ ۴در ۶سیلندر مدل ۱۹۵۴شخصی کار کرده۵۲٫۰۰۰ کیلو متر در جاده‌های اسفالته با وضعیت عالی -به تلفن ۸۱۸۱۷ مراجعه فرمایند
آ-۴۱۹۲۳ ۱-۲

تراکتور بالوازم با قساط ۵ ساله
فروشگاه‌مهندس کرمانچی‌خیابان‌تهران نو تلفن ۳۷۰۰۴- ۳۰۳۸۸۷

بفروش میرسد

زمین مرغوب و فروشی
خیابان پهلوی بالاتر از بلوار به قطعات ۲۵۰-۳۰۰و ۴۰۰ متر تلفن ۳۲۳۶۸ آ-۴۱۵۴۱ ۱-۳

خانه ویلائی
شخصی ساز واقع در نزدیك خیابان شمیران ایستگاه سید خندان‌بمساحت ۲۴۰ متر ماشین رو دارای ۶ اطاق‌در یکطبقه ونیم ویك اطاق نوکر ویك زیر زمین بانضمام آشپزخانه -حمام- وان دنوترم -آب انبار - چاه آب وپمپ شناور -برق روکار سنك‌تماما باتیرآهن بقیمت ۱۵۰هزار تومان با شرایط سهل بفروش میرسد ببازرگانی محمدی در محل یا بتلفن ۸۱۱۱۱ مراجعه فرمائید .

دو باب خانه فروشی
متصل بهم بمساحت یکهزار وصد متر تحت اجاره ماهیانه هفده هزار ریال واقع در کوچه میرزا محمود وزیر بقیمت مناسب از ساعت ۴تا۶ با تلفن ۶۲۲۵۵۵ مذاکره و یا به خیابان ویلا شماره ۳ شرکت فوند مراجعه فرمائید .

مزرعه فروشی
در چهارده فرسخی تهران
بقیمت سیصدو پنجاه هزار تومان با سه سنك آب و سیصدوپنجاه‌هکتار زمین دائر و بائر اطاقهای اربابی و کارگری‌وآغولهای متعدد رجوع‌فرمائید لاله‌زار ۳۹۷۸۴ به: بنگاه‌کوشان
آ-۴۶۴۷۶ ۱-۴

ماشینهای جوجه کشی
آخرین مدل آمریکائی و برقی با تخفیف کلی‌بفروش‌میرسد تلفن۴۷۶۵۵ مراجعه فرمائید .
آ-۴۱۹۱۷ ۱-۳

تلفن ۳ فروشی
شماره ۷۲۸۹۰ رجوع‌شود
آ-۴۱۸۷۳ ۱-۲

آموزشگاههای فنی

کلاس تعلیم آرایش مو
درسالن مدرن ومجهز آفرودیت تحت‌نظر متخصصین دیپلمه اروپادایر است علاقمندان ازاین فرصت بی‌نظیر استفاده نمایند. اسم نویسی همه‌روزه.
آدرس : انتهای خیابان ایرانشهر کامیار - کاشی۳۶تلفن ۶۳۷۸۱
آ-۳۸۲۸۵ ۱-۱۵

ماشین نویسی فارسی و لاتین
را با مجهز ترین ماشین تحریر دنیا در کاخ دانش فرا گیرید و - بلافاصله با معرفی ما استخدام‌شوید

کاخ دانش
نادری-نرسیده‌بچهار -راه‌اسلامبول

دفترداری دوبل
دوره جدید کلاس حسابداری و دفتر داری دوبل از ۲۱ اسفند زیر نظر آقای اعتمادیه متخصص معروف حسابداری تشکیل میشود قبلا نام نویسی کنید . شرکتها و موسسات بزرگ حسابداران متخصص کاخ‌دانش را استخدام میکنند .

کاخ دانش
نادری-نرسیده‌بچهار راه‌اسلامبول تلفن ۸۲۱۰۷۸

آگهی های کوچک

نقشه ساختمان
شرکت ساختمانی بتون ریز
چهارراه دروازه دولت تلفن۶۹۴۹۵
آ-۴۶۴۶۸

بهترین نقشه های ساختمانی
در دفترفنی مساش‌طرح وبوسیله مهندسین‌شرکت‌ساختمانی بلوارساخته میشود .
تلفن ۶۴۹۴۹ و ۶۲۱۱۱

فروشگاه کالای ساختمانی
بقیمت تجارتی و نمایندگی شرکت ایرانیت تجریش خیابان دزآشیب روبروی کوچه حقیقت کاشی ۴۶ ۱
آ-۴۵۵۱۸ ۱-۱۰

آگهی مناقصه
اداره کار پردازی وزارت کشاورزی حمل محمولات سالیانه دستگاههای مرکزی وزارت کشاورزی را از کرج وورامین وتهران‌باستانهاوشهرستانها ونقاط مختلف کشوربرای مدت‌یکسال بمناقصه میگذارد داوطلبان شرکت‌در مناقصه میتوانندبادریافت برك‌شرایط ومشخصات ومطالعه آن پیشنهادخود را تا آخر وقت اداری روز شنبه ۲۷ر۱۲ر۱۳۳۹ باداره کل دفتر وزارت کشاورزی واقع در انتهای خیابان لاله‌زارنو جنب‌خیابان شاهرضا تسلیم ورسید دریافت دارند پیشنهادات واصله در ساعت ۱۰ روز دوشنبه ۲۹ر۱۲ر۱۳۳۹درکمسیون مناقصه بازوقرائت میشود حضور پیشنهاد دهندگان یانماینده آنها که کتبا معرفی شده باشد در جلسه مناقصه آزاد وکمسیون دررد‌وقبول یك یاکلیه پیشنهادات مختار است.
رئیس اداره کار پردازی
۱-۲ آ-۴۶۲۴۴

قرص‌مخمر آبخو فیلیپس
را از داروئی بهنام خیابان ناصر خسرو ابتیاع فرمائید تلفن۵۲۵۳۶

گم شده

گواهینامه‌رانندگی پایه دو شخصی شماره ۷۸۴۶۳ بنام مهدی چگینی شقاقی ویك کیف دسته چك محتوی چهار برك چك بانك صادرات ومعادن ایران شعبه جوادیه وشماره حساب ۱۱۵۰۹۶ گمشده‌از یابنده‌خواهشمند است بتلفن شماره ۵۸۶۷۱ مراجعه‌و مژدگانی در یافت دارد

بدینوسیله باطلاع بانکها وبازرگانان میرساند که کیف بغلی اینجانب که تعداد پنج‌برك سفته ۳ قطعه هریك بمبلغ چهل‌هزار ریال امضای آقای حسن تفضلی سر رسید در اردی بهشت ۴۰ودو قطعه یکی بمبلغ پنجاه هزار ریال بامضای شرکت معادن‌بایه کلاه جیروی سید جواد زعیم ویکی بمبلغ بیست هزار ریال بامضای‌آقای سید جواد زعیم سر رسید در خرداد ماه ۴۰ وچهار قطعه چك ومقداری اسناد ونوشته‌ها در اتوبوس خط ۴ مفقود شده لذااسناد مزبور دریدهر کس باشد از درجه اعتبار ساقط وغیر قابل وصول است ضمنا از جوینده تقاضا میشود وجه داخل کیف را بعنوان مژدگانی برداشت وبقیه‌اسناد را بآدرس خیابان خیام مقابل دادسرا آهن فروشی رضوی برساند .
سیدمصطفی رضوی

گروه مهندسین شرکت ساختمانی آرمیا بارهبری مسیو دوالی
آرشیتکت معروف زیباترین ومدرن ترین ساختمان هاراطرح واجرامینماید لاله‌زار نو کوچه دکتر آقاجان تلفن ۳۰۳۰۷۸

آموزشگاه خیاطی سوسن
با امتیاز رسمی وزارت فرهنك خیابان شمیران خیابان حواجه نصیر طوسی کوی سرهنك مهدیخان کاشی ۲۸تلفن ۷۲۱۹۲
۱-۱۵ آ-۳۸۵۸۵

ماشین نویسی فارسی و لاتین
را در کلاسهای انجمن فرهنگی **ایران و پاکستان** زیر نظر متخصص فن ماشین نویسی آقای منصوری فرا گرفته‌وپس از اخذ دیپلم بلا فاصله استخدام شوید .
خیابان کاخ چهارراه ناهید کوچه ماه تلفن ۴۰۳۲۶

دفتر فنی شاخص
نقشه برداری .افراز . تشخیص‌حدود تحت نظر مهندسین وکارشناسان رسمی دادگستری

احتیاجات زندگی

تهران تعمیر
سازمان نوینی است که بمنظور رهائی کارفرمایان‌از گرفتاریهای‌حاصله ازتعمیرات ساختمانی منازل تاسیس و همیشه آماده برای اجرای همه نوع تعمیرات اعم از جزئی و کلی می باشد .
تلفن ۴۳۱۱۹
آ-۴۰۲۶۳ ۱-۱۵

هرنوع‌شماره‌تلفن نقدواقساط
معامله میشود تلفن ۲۲۶۵۶

رستوران ژاله مخصوص خانواده‌ها است دارای جلوکباب مطبوع وسایر اغذیه متنوع و لذیذ ایرانی ، فرنگی اول لاله‌زار نوجنب سینما متروپل تلفن ۳۲۳۳۱ ناهار کامل ۵۵ ریال ماه مبارك رمضان روزها تعطیل است

کارگاه آنتن سازی‌تلویزیون‌سایه
واقع درمیدان باغچه بیدی پشت چهارصد دستگاه آنتن‌های کانال ۳و ۸ را که تحت نظرمتخصص فن تهیه نموده با نازلترین بها در اختیار مشتریان محترم میگذارد .
اکبرصفائی کارمند وزارت بهداری
آ-۴۱۴۳۳ ۲-۱۰

غلطك ویبران
ساخت آمریکائی قیمت‌ارزان
۲تن وزن - ۸تن ضربه
چند دستگاه رسیده
تهروپ - میدان فردوسی
تلفن ۴۲۲۸۳

یکعمر تختخواب
تختخوابهای و نو انگلیسی یکنفره و دونفره
تهروپ - میدان فردوسی
آ-۴۲۶۶۴ ۳-۲۰

زیرآبی یکفاز اطریشی
ساخت فوکل
۴۵ متری و ۶۵ متری
پارتی جدید رسید
تهروپ - میدان فردوسی
تلفن ۴۲۲۸۳

لامیدال
تخته مصنوعی رویه پلاستیك‌سیاه سفید . عنابی . افرا موجی موجود خیابان رفائیل شماره۶۸ تلفن۴۴۱۱۰

اجاره داده میشود

باجاره داده میشود
طبقه دوم وسوم دارای سی اطاق‌بزرك محل سابق اداره(بنادروکشتی-رانی) واقع در خیابان نادری جنب‌مهمانخانه نادری مناسب برای‌ادارات وموسسات بانکی بتلفن ۴۴۵۱۰ مراجعه شود.
آ-۴۱۸۰۱ ۱-۲

در بهترین نقطه تهران -چهارراه‌شاه ساختمانی نوساز ومدرن دارای کلیه وسائل دارای ۴۰ اطاق که برای‌هتل- بیمارستان موسسات خارجی ودولتی بسیار مناسب است مبله و غیر مبله اجاره داده‌میشود باتلفن۴۰۵۰۹ تماس بگیرید
۱-۵

آپارتمان باتلفن ۳اطاق‌بالوازم مدرن اجاره هفتهزار ریال خیابان ارباب جمشید کوچه معتضدی کاشی ۸۸ طبقه سوم از ساعت ۹ صبح الی ۵ بعد از ظهر

جویای کار

قابل توجه شرکتها
حسابدار ورزیده که میتواند در کوتاهترین مدت عملیات عقب افتاده و جاری شرکت را با توجه بتنظیم ترازنامه و بیلان ثبت تهیه نماید با شرائط سهل حاضر بهمکاری میباشد با صندوق پستی ۶۹۶ تهران مکاتبه فرمائید .
آ-۴۱۴۰۳ ۱-۸

مترجم انگلیسی وفرانسه نماینده تجارتی وسرپرست اموربرای مسافرت به اروپا و آمریکا یا کار در مرکز و شهرستانها حاضراست تلفن۳۰۷۹۵۲
آ-۴۱۰۵۱ ۱-۱۰

جوانی راننده با گواهی نامه شخصی آماده کار میباشد بشماره تلفن ۲۶۷۲۴ مراجعه فرمائید .

در صورتیکه یکی ازخانواده‌های اشراف به پیشکار نجیب و مطلع احتیاج داشته باشند به صندوق‌پستی ۱۴۸۸-ه-آ مکاتبه فرمایند .

راهنمای پزشکی اطلاعات

دکتر محمدرضا مسدد
رزیدنت‌سابق بیمارستانهای‌امریکا درمان قطعی بیماری های مقاربتی دروازه دولت روبروی ساختمان‌فیات تلفن ۳۰۲۵۴۸ -پذیرائی عصرها از ساعت ۵ الی ۸ بعد از ظهر

دکتر ابوالحسن خلوتی
جراح دندان پزشك
پیوند دندان
سه راه شاه تلفن ۶۲۰۰۰

دکتر دانشگر
امراض مقاربتی و جلدی‌وسوزاك تازه و کهنه‌ورم‌پرستات امراض‌زنانه‌و نازائی خیابان سپه مقابل پستخانه تلفن ۳۰۲۴۱۶

دکتر عباس نیك‌نژاد
متخصص از دانشگاه پاریس در بیماریهای معده - روده کبد - لوزالمعده درمان بواسیر بدون عمل فیستول - فیسور با متد موثر دروازه شمیران خیابان گرامی

بلی کلینك
دکتر صدیقی - دکترمجاهدی
رزیدنت‌سابق بیمارستانهای‌امریکا بیماریهای داخلی اطفال مقاربتی ترك تریاك و سایر موادمخدره‌ترك لکل مجهز به دستگاههای رادیوسکپی .نروسل ترابی (بخور پنی‌سیلین و غیره) دیاترمی
پذیرائی بعد از ظهر ها و ایام تعطیل و شبها تا صبح خیابان شاه .روبروی مسجد سجاد شماره تلفن ۴۹۵۲۶

دکتر معانی
امراض مقاربتی - مجاری و ادرار معالجه سوزاك تازه و کهنه - ورم پروستات و سستی و ناتوانی-ضبق مجرا امراض زنانه خیابان فردوسی مقابل بانك ملی مرکز

دکتر نصرت‌الله تقفی
امراض داخلی -اطفال - جلدی- پذیرائی صبح ها .ساعت۸ تا ۱۲ خیابان حافظ کوچه هاتف

دکتر رحمانی
متخصص امراض اعصاب و روح از دانشگاه لندن خیابان پهلوی‌بالاتر از چهارراه امیراکرم تلفن ۴۵۱۱۴ پذیرائی صبح‌و عصر .

معتادین تریاك و مرفین‌وهروئین
دکتر پزشکزاد معتادین را با تقویت منیه و هرگونه‌عوارض‌معالجه میکندخیابان ری کوچه آشارمقابل داروخانه ابن سینا تلفن ۵۱۵۴۱

معالجه قطعی سوزاك امراض مقاربتی جلدی زنانه
خیابان شاهپور نرسیده بسه راه بودرجمهری جنب سینما جهان دکتر جلال بهی زاد

دکتر در طب پولوسا
متخصص بیماریهای مقاربتی - مجاری ادرار - تناسلی - امراض‌زنانه و نازائی - خیابان فردوسی بالاکوچه صادق پذیرائی ۹ تا ۱۲ - ۵ تا ۸ تلفن ۴۶۵۸۹

کیکاشب پزشکان

آقایان دکترسید جعفرامیر حمزه. ژاله ایستگاه بهنام پلاك ۱۶۳ تلفن ۳۲۸۱۰ - دکتر محمودعالم :شمیران مقابل سینما مولن‌روژ ۳۴۸۳۵ -دکتر حسین فرهمندی :سه راه امین‌حضور ۱ خیابان ری - دکتر مسعود لاهیجانی : خیابان امیر آباد کوچه مهر ۶۲۴۳۶- دکترشاهپور سیاهوش امیریه ایستگاه البرز جنب مسجد فخریه - دکتر علی نصیری :خیابان شاهرضا جنب سینما دیانا کوچه انوار ۶۲۱۷۶

تقویم اطلاعات

دوشنبه هیجدهم رمضان ۱۳۸۰
دوشنبه پانزدهم اسفند ۱۳۳۹
دوشنبه ششم مارس ۱۹۶۱
توپ سحر ساعت ۵
طلوع آفتاب ساعت ۶ و ۳۰ دقیقه
توپ افطار ساعت ۱۸ و ۱۸ دقیقه

تبریك

آقای محمد علی فهرمانی
تولد نوزادگرامی‌دوشیزه ایراندخت رابجنابعالی و خانم تبریك میگویم.
منوچهر صمصامی

صاحب امتیاز و مدیر مسئول: عباس مسعودی
جای اداره: خیابان خیام چاپخانه اطلاعات

فروشگاههای نشریات‌اطلاعات درآبادان

فروشگاه شماره ۱، جنرال آفیس، آقای‌محمود چوبدار - فروشگاه شماره دو کتابفروشی منوچهری خیابان پرویزی آقای منوچهری- فروشگاه شماره سه کتابفروشی رسولی- خیابان شهرداری آقای‌رسولی فروشگاه شماره چهار کیوسك یزداندوست .پشت باشگاه ایران آقای یزدان دوست - فروشگاه شماره پنج کتابفروشی امیرکبیر خیابان امیرکبیر آقای حمیده وجوهری - فروشگاه شماره شش کتابفروشی امیرکبیر «لین» یك احمدآباد آقای برادران حمیده وجوهری- فروشگاه شماره‌هفت کتابفروشی‌پازارگاد خیابان «لین» وسط آقای نجفی- فروشگاه‌شماره‌هشت کتابفروشی آبراهم انتهای لین۱۱ احمدآباد آقای آبراهم - فروشگاه شماره نه کتابفروشی فرهنك‌نو فروشگاه شماره ده کیوسك مقابل سینما ایران‌احمد آباد آقای‌بهرامیان-فروشگاه شماره یازده‌کتابفروشی پارس وسط «لین» ۱۱«احمدآباد»آقای‌هوتی -فروشگاه شماره دوازده‌کتابفروشی‌ابراهیمی- بهمنشیر- جنب سینماسعدی آقای ابراهیمی- فروشگاه شماره‌سیزده کتابفروشی علوان - ایستگاه ۵ فرح‌آباد آقای علوان فروشگاه شماره چهارده‌کتابفروشی گلگون-ایستگاه ۹فرح‌آباد آقای علی‌آقا - فروشگاه شماره پانزده فروشگاه شماره یك جنرال آفیس آقای محمود کیوسك مقابل پست‌وتلگراف آقای‌دلفانی- فروشگاه شماره شانزده کیوسك امیرآباد آقای سید سلامی فروشگاه شماره هفده سه‌گوش «بریم» فروشگاه کاروان آقای‌کبیری - فروشگاه شماره هیجده‌کیوسك احمدآبادکارون آقای محمدی- فروشگاه شماره‌نوزده کیوسك جمشیدآباد آقای عوضعلی - فروشگاه شماره بیست‌کتابفروشی‌میهن‌جسر بهمنشیر ایستگاه ۷ آقای کعبی‌نژاد - فروشگاه شماره بیست ویك کیوسك خیابان پهلوی آقای‌آقائی - فروشگاه شماره بیست‌ودو کیوسك‌گلستان ایستگاه۱۲ آقای‌گلستان فروشگاه شماره بیست‌وپنج مغازهٔ شاهپوری خیابان امیرکبیر آقای شاهپوری .

فروشگاههای نشریات اطلاعات
در خرمشهر
کتابفروشی بوستانی خیابان پهلوی -کتابفروشی جزائری میدان سید معتروك (کوی‌فرهنك) فروشگاه عراقی بازار صفا - فروشگاه اسمعیل کلانتر فلکهٔ احمدزاده - داروخانه هاشمی فلکه دروازه-چاپخانه فردوسی خیابان فردوسی - فروشگاه غدیر، راه‌آهن

تجدیدآگهی مزایده شماره (بیست‌ودو)

شرکت ملی نفت‌ایران- خرمشهر

۱-شرکت ملی نفت ایران اشیاء مشروحه زیر : کشوپشت‌درزنك زده (بابعاد مختلف) درحدود۷۸۱۶عدد-قطعات اتصالی لوله در حدود۱۹۹عدد-ورقه‌سیمانی‌نسوز(بابعادسه‌شانزدهم × پنج‌هشتم × هفت‌هشتم -۱۰) درحدود ۴۸۵۰ عدد- ترانسفورماتور جنرال الکتریك ۲۵کیلوواتی سه‌فاز و پنجاه سیکل یك‌دستگاه - قطعات یدکی‌دوچرخه پائی در حدود ۵۲۰قلم را که فعلا در محوطه انبار شرکت درآبادان موجود می‌باشد باوضع موجود ودرمحل کنونی از طریق مزایده بطور کلی و یکجا بفروش میرساند .
۲-علاقمندان میتوانند برای دریافت برگهای پیشنهادی چاپی مخصوص پیشنهادات باداره اجناس مازاد شرکت در خرمشهر و یا سازمان مهندسی وخدمات فنی خیابان شاه کوچه‌لاله- تهران مراجعه نمایند .
۳-پیشنهاددهندگان باید بیست هزار ریال (۲۰۰۰۰ریال)بعنوان سپرده بصندوق شرکت در آبادان یاتهران پرداخت نموده و قبض سپرده را ضمیمه پیشنهاد نمایند پیشنهادات بایستی در پاکتهای سربسته وممهور گذارده شده و تاساعت ۱۲ ظهر روز سه‌شنبه پانزدهم‌فروردین ماه هزار و سیصد و چهل باداره اجناس مازاد شرکت ملی نفت‌ایران در خرمشهر و یاسازمان مهندسی و خدمات فنی شرکت در تهران تسلیم شود .
۴- پیشنهاددهندگان میتوانند قبل از تسلیم پیشنهاد خود باداره اجناس مازاد درخرمشهر و یاسازمان مهندسی وخدمات فنی‌شرکت‌در تهران برای ترتیب بازدید اشیاء فوق مراجعه نمایند .
۵-شرکت در قبول یاردهریك یاکلیه پیشنهادات واصله آزاداست است که ۳۰نوامبر ۱۹۴۱ هزاران اسلواکی وهمچنین ۴ هزار نفر
شرکت ملی نفت‌ایران آ-۴۵۷۷۸ ۱-۲

تجدید آگهی مزایده شماره ۲۰

شرکت ملی نفت ایران - خرمشهر

۱- شرکت ملی نفت ایران مقداری سیم فولادی زنك زده را که در حدود سی تن وزن دارد و فعلا در محوطه انبار شرکت در بهمنشیر آبادان موجود می باشد باوضع موجود ودر محل کنونی از طریق‌مزایده بطور کلی و یکجا به فروش می رساند .
۲- علاقمندان می توانند برای دریافت برگهای پیشنهادی چاپی مخصوص پیشنهادات به اداره اجناس مازاد شرکت در خرمشهر و یا سازمان مهندسی و خدمات فنی خیابان شاه کوچه لاله - تهران مراجعه نمایند .
۳- پیشنهاد دهندگان باید مبلغ بیست و پنجهزار ریال بعنوان سپرده به صندوق شرکت در آبادان یا تهران پرداخت نموده و قبض سپرده را ضمیمه پیشنهاد نمایند پیشنهادات بایستی در پاکتهای سر بسته و ممهور گذارده شده و تا ساعت ۱۲ ظهر روز سه شنبه پانزدهم فروردین ماه هزارو سیصد و چهل به اداره اجناس مازاد شرکت ملی نفت ایران در خرمشهر ویا سازمان مهندسی و خدمات فنی شرکت در تهران تسلیم شود .
۴- پیشنهاد دهندگان می توانند قبل از تسلیم پیشنهاد خود به اداره اجناس مازاد در خرمشهر ویا سازمان مهندسی و خدمات فنی شرکت در تهران برای ترتیب بازدید سیمهای مزبور مراجعه نمایند .
۵- شرکت در قبول یا رد هریك یا کلیه پیشنهادات واصله آزاد است .
۱-۲ آ-۴۵۷۳۸ شرکت ملی نفت ایران

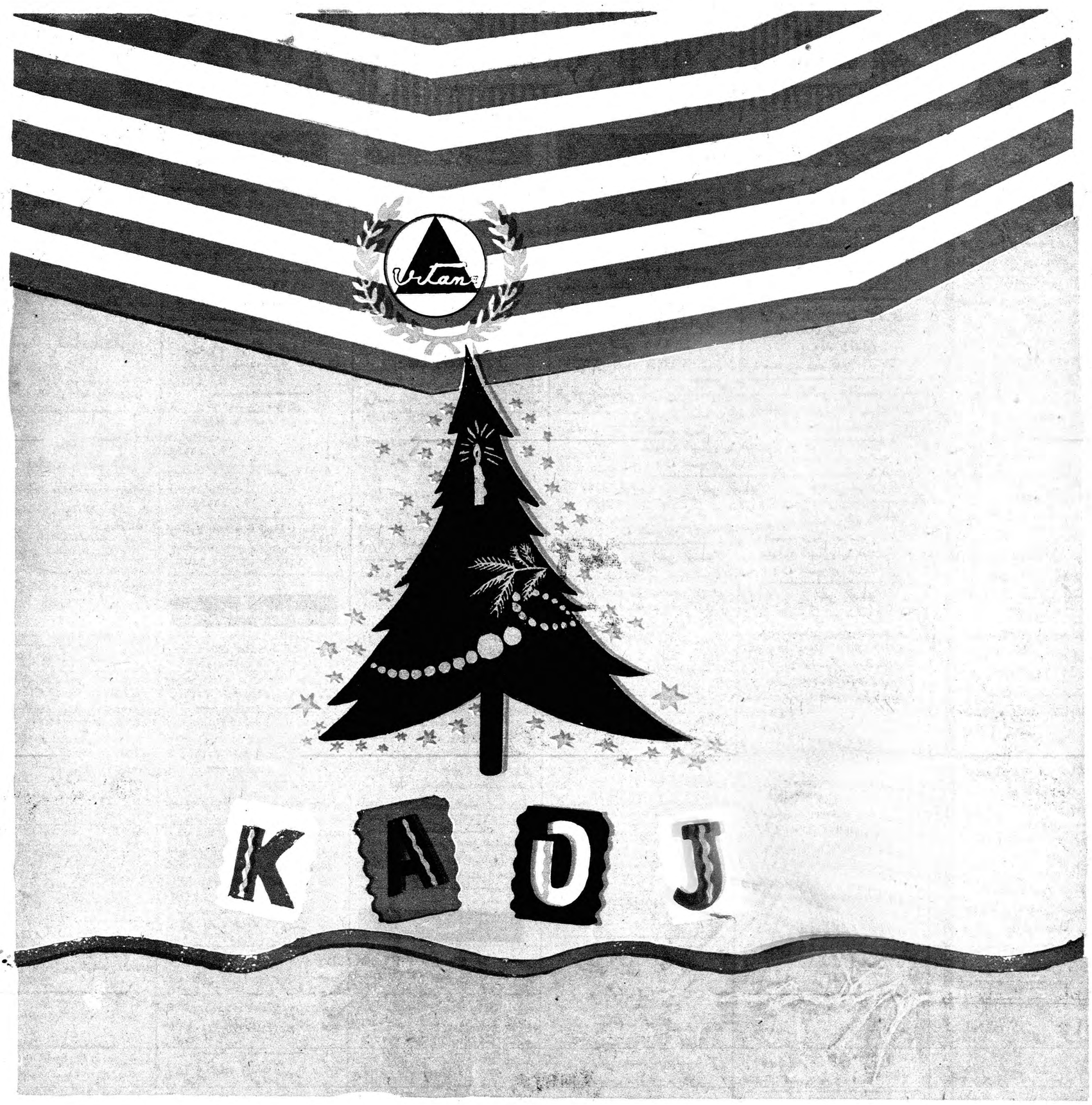

هردم از این باغ بری میرسد

کاج

برای خرید شیرینی عید

زیادهم عجله لازم نیست

شیرینی کاج

دربسته‌های دوکیلوئی درچهار نوع مختلف

یک محصول تازه تقدیمی کارخانجات معظم ویتانا

بمناسبت فرا رسیدن عید نوروز

طوطی نو

امروز ملکه انگلیس ایران را ترك کرد

درساعت سی و دو دقیقه بعداز ظهر امروز ، ملکه انگلستان پس ازپنج روز بازدید رسمی خاك ایران را برای بازگشت بلندن ترك گفتند.

شاهنشاه و علیا حضرت فرح پهلوی ملکه ایران میهمانان برجسته خود را تا برابر پلکان هواپیما مشایعت کردند و برایشان مسافرت خوش و بازگشت راحتی آرزونمودند

پیش از ظهر امروز اتباع انگلیسی مقیم ایران در کاخ گلستان بحضور ملکه انگلستان باریافتند .

علیا حضرت الیزابت دوم و همسرشان دیشب در ضیافت شامی که از طرف دولت بافتخارشان در کاخ وزارت امور خارجه برپا شده بود شرکت کردند .

بازگشت بتهران

درساعت شش بعد از ظهردیروز هواپیمای اختصاصی حامل اعلیحضرتین در فرودگاه مهرآباد بزمین نشست شاهنشاه و علیا حضرت ملکه ایران همراه با میهمانان عالیقدرشان با اتومبیل رهسپار کاخ گلستان شدند در خیابان های خط سیر اعلیحضرتین دهها هزار تن از طبقات مردم پایتخت اجتماع کرده واحساسات صمیمانه ای نسبت به میهمانان شاهنشاه و علیا حضرت ملکه ایران ابرازنمودند

میهمانی نخست وزیر

دیشب از طرف آقای مهندس شریف امامی نخست وزیر و بانو ضیافتی بشام و شب نشینی در کاخ وزارت امور خارجه ترتیب داده شده بود .

در این میهمانی اعضاء خاندان سلطنت ،اعضای دولت - هیئت رئیسه دو مجلس و عده ای از سناتور ها - رجال کشوری و لشکری - سفرای کشورهای مشترك المنافع و اعضاء سیاسی سفارت انگلیس باتفاق بانوان خود حضور داشتند .

ساعت هشت و نیم علیا حضرت ملکه الیزابت و همسرشان به اتفاق اعلیحضرتین به کاخ وزارت امور خارجه قدم نهادند . آقای نخست وزیر و هیئت دولت در مدخل کاخ وزارت خارجه مقدم ملکه انگلستان و همسرشان وشاهنشاه و ملکه را استقبال کردند.

علیاحضرت ملکه انگلستان و والاحضرت فیلیپ باتفاق اعلیحضرتین نخست درسالن پذیرائی مدتی بین مدعوین بودند و اعلیحضرتین و همچنین علیاحضرت الیزابت دوم و والاحضرت فیلیپ بامیهمانان به گفتگو پرداختند.

درس میز شام ، ارکستر هنرهای زیبا مشغول ترنم بود و میهمانی شام دولت درمحیط گرم ومجللی برگزار شد.

علیاحضرت ملکه انگلستان ، والاحضرت فیلیپ و شاهنشاه وعلیا حضرت فرح تانزدیك نیمه شب در کاخ وزارت امور خارجه بودند.

جریان امروز

درساعت ده و نیم بامداد امروز اتباع انگلستان و کشورهای مشترك المنافع مقیم ایران در کاخ گلستان بحضور علیا حضرت الیزابت دوم ملکه انگلیس باریافتند .

اعضاء سیاسی سفارت کبرای پادشاهی انگلستان و دیگر کشور های مشترك المنافع باتفاق بانوان خود جمعا نزدیك سیصد نفر بودند و شماره اتباع انگلستان و کشور های مشترك المنافع در ایران نیز به هزار تن میرسید . از این نظر برویهم یکهزار و سیصد نفر در کاخ گلستان بحضور ملکه بار یافتند .

این شرفیابی درساعت یازده پایان یافت و علیا حضرت ,ملکه انگلیس باستراحت پرداختند و همراهان ملکه مشغول تهیه وتدارك مقدمات عزیمت شدند .

درساعت یازده وبیست وپنجدقیقه اعلیحضرتین بکاخ گلستان تشریف فرما شدندو پنجدقیقه بعد باتفاق میهمانان برجسته خود کاخ گلستان رابقصد فرودگاه مهرآباد ترك گفتند.

در خیابان الیزابت دوم

در راه باز گشت علیا حضرت الیزابت دوم اظهار علاقه فرمودند که از بولوار کرج دیدن کنند . بهمین جهت موکب سلطنتی از کاخ گلستان خیابان پهلوی از خیابان پهلوی وارد بولوار کرج گردید .

بولوار کرج از طرف شهرداری تهران بمناسبت مسافرت ملکه انگلستان بعنوان خیابان (الیزابت دوم) نام نهاده شده است .

درمسیر همایونی اهالی تهران ازعلیا حضرت ملکه انگلیس وهمسرشان مشایعت گرمی کردند.

در فرودگاه مهرآباد هیئت دولت، هیئت رئیسه دو مجلس ، روسای هیئت های سیاسی مقیم دربارشاهنشاهی وهمچنین عده ای از رجال لشکری و کشوری برای شرکت درمراسم مشایعت حاضر بودند

نزدیك ظهر موکب همایونی وارد فرودگاه مهرآباد شدو پس از ادای احترامات نظامی علیا حضرت ملکه انگلیس ووالاحضرت پرنس فیلیپ باهمه مشایعین تودیع کردندواعلیحضرت همایونی وعلیاحضرت فرح پهلوی تاپای پلکان همراه میهمانان عالیقدرشان بودند ودر آخرین لحظات ازمیهمانان خود تودیع نمودند و برای ملکه انگلستان و همسرشان مسافرت خوش وبازگشت راحتی را آرزو کردند ملکه انگلیس پیش از عزیمت تاکید کردندکه با خاطرات خوشی از ایران بلندن باز میگردند و خاطرات این مسافرت راهرگز ازیاد نخواهند برد.

علیاحضرت الیزابت دوم وهمسرشان نیم ساعت بعدازظهر ازپلکان هواپیما بالا رفتند و هنگامیکه برروی آخرین پله قرار گرفتند باردیگر با دست خود ازمشایعین خداحافظی کردند و تمام حاضرین در محوطه فرودگاه دست زدند وابراز احساسات کردند درست ساعت سی ودودقیقه بعدازظهر هواپیمای سلطنتی حامل ملکه انگلیس باند فرودگاه مهرآبادراترك گفت وبدین ترتیب یك مسافرت تاریخی بپایان رسید .

هواپیمای حامل ملکه انگلستان پس از یك توقف کوتاه در آنکارا مستقیما به لندن خواهدرفت .

چند نکته ازمسافرت ملکه انگلستان:

هدایائی که ملکه انگلستان در اصفهان پذیرفتند

زنان ایل قشقائی در مسیر موکب سلطنتی چهچهه میزدند

دعای اسقف کلیسای شیراز در مراسم دیروز

درآخرین ساعات بعد از ظهر روز شنبه در اصفهان پس ازضیافت شامی که از طرف آقای استاندار در باشگاه افسران داده شد میهمانان که تعدادشان بیش از ۲۰۰ نفربود بکاخ چهلستون راهنمائی شدند و درآنجا ضمن تحسین رنگهای باشکوه و طرحهای تودرتوی طاق و دیوارها به موزیکی که توسط ارکستر نواخته میشد گوش دادند. چندین نفر که ابراز علاقه کردند باطاقی هدایت شدند که در آن نمایشگاهی ازهدایائی که صبح امروز ملکه الیزابت پذیرفته بودندواکنون قرار است پس ازعلیاحضرت فرستاده شود قرار داشت .

کلیسای شیراز

درشیراز کلیسای زیبائی وجود دارد

ساعت یکربع به ده علیا حضرت باتفاق والاحضرت باین کلیسا آمدند . ملکه پالتو و لباسی برنك آبی بتن داشتند . درمدخل کلیسا عالیجناب اسقف تامپسون اسقف ایران از ملکه و دوك استقبال کردند و پس از ورود بکلیسا در اولین نیمکت جای گرفتند .

دوك شخصا قسمتی از کتاب مقدس راقرائت کردند و سپس دعا و سرود بانگلیسی و فارسی خوانده شد .

درآخر مراسم جناب شارپ موعظه ای بااشاره به کتیبه ی داریوش درتخت جمشید نمود که میگوید :

«اهورامزدا این سرزمین را از دشمن و خشکسالی ودروغ حفظ نماید .»

ملکه و دوك پس از شرکت در مراسم کلیسا از بیمارستان مرسلین دیدن کردند • سپس به اعلیحضرتین پیوسته و باتفاق با اتومبیل به تخت جمشید رفتند • در طول ۶۰ کیلومتر راهی که گذشتند و بخاطر سایه ها وکناره های رشته های کوهها ومناظر بازدشتهای بین آنها جالب بود موکب ملوکانه از زرقان و مرودشت که درآن مردم در مسیر راه ایستاده و با دست زدن و هورا کشیدن ابراز احساسات میکردند گذشتند •

دانش آموزان مدارس که در - صفوف مقدم قرار داشتند و پرچم هائی در دست داشته تکان میدادند با هیجان هورا میکشیدند و با مسرت ابراز شادمانی میکردند • مردم از تمام دهکده های اطراف جمع شده بودند و ازاوج غریو مردم فریاد خوشامد توام با چهچهه زنان ایل قشقائی بلند شد •

مقارن ظهر پس از ورود به تخت جمشید ملکه ودوك بهمراهی میزبانشان بیش از یکساعت بدیدن بقایای جالب این بنای بزرگ دوره هخامنشی - پرداختند •

پس از بازدید از تخت جمشید اعلیحضرتین و دوك به شیراز باز - گشتند • مردمان شهر در طول راه از دروازه ی قران تا فرودگاه گرد آمده بودند تا همچنان که روزپیش استقبال گرمی از آنان کرده بودند

بدترین نوع اعتراض

اعلامیه ای بنام «اعلامیه معلمین پایتخت» بدست مارسید که درآن چنین اشعار شده است :

«هموطنان ،خانواده ها ،پدران ومادران ایرانی - مربیان جگر گوشگان شما بازندگی مشقت بار و طاقت فرسائی دست بگریبانند.. حقوقی که دولت بیك آموزگار میدهد کمتراز مزدی است که شما بیك پرستار ودایه بیسواد فرزندان خودمیدهید... یك دبیر لیسانسیه باسابقه کمتر ازیك خدمتگزار جزء سازمان برنامه و شرکت نفت وسایر موسسات دولتی حقوق میگیرد.. اهریمن تنگدستی عرصه را برطبقه معلم تنك تر کرده بطوریکه طبقه معلم امروز اعلامیه دارد ادامه این کار سنگین طاقت فرسا با این حقوق ناچیزامکان پذیرنیست ... امروز معلمین احساس می کنند که تامین حداقل زندگی برای آنان خواب و خیالی بیش نیست اولیای امور حاضر نیستند قدمی درراه احقاق حق معلم و تامین موجبات رفاه خانواده او بردارند. معلمین دراجتماع عمومی خود اعلام نمودندکه بااین وضع قادر بادامه کار نمی باشند اما میخواهند اعتراض خودرابگوش دولت ومردم ایران برسانند وبرای تامین این منظور معلمین تهران روز ٤شنبه ۱۷اسفند دارروز اعتراض معلم اعلام می کنند دراین روز معلمین درمحل کارخود ودرکنار دانش آموزان خویش حضور خواهند یافت ولی درس و بحثی نخواهند داشت وبا سکوت خویش اعتراض عمیق دیرین خود رابگوش خانواده های ایرانی . بگوش ملت ایران خواهند رسانید..»

طبق اطلاعی که بدست آورده ایم دراین اعلامیه که بدون امضاء انتشار یافته همه معلمین شرکت ندارند و تصور هم آهنگی نمیرود ولی مابحث اصولی داریم که باخوانندگان عزیز و عموم آقایان آموزگاران درمیان میگذاریم.

ماتردیدی نداریم که حقوق معلم ناچیز است و تناسبی .با هزینه زندگی ومخارج کمرشکن ندارد. ما معلمین را در ادعای خود محق میدانیم و آنها را تائید مینمائیم .ماشکی نداریم که حقوق آنها دربرابر خدمت سنگین وبا ارزشی که انجام میدهند ناچیز و بسیار ناقابل است . ما معلمین شرافتمند رادر ایراد واعتراضشان کاملا ذیحق میدانیم ومعتقدیم معلم نباید کمتر ازیك پزشك ،یك قاضی ، یك مهندس وبالاخره یك کارمند شرکت نفت یاسازمان برنامه حقوق بگیرد ولی ...

ولی با اعتراض معلمین باین طرز بهیچوجه موافق نیستیم موافق نیستیم که معلم بعنوان اعتراض بکمی حقوق خوددرکلاس درس حضور یابد ودر برابر شاگردان خودسکوت اختیار کند. درکلاس درس جز معلم وشاگرد کس دیگری نیست ، نه نماینده مجلس است، نه وزیر فرهنك ونه مقام مسئول دیگری . فقط شاگرد است و معلم . معلم بااین سکوت بشاگرد میگوید حقوق من کم است ،من قادربادارهٔ زندگی خودنیستم ، من نمیتوانم مخارج خانه خود،همسر خودو فرزندان خودرا تامین کنم .

بدینترتیب معلم درمقابل شاگرد اظهار عجز میکند، ابراز زبونی وفلاکت وبدبختی مینماید، ازخود ضعف نشان میدهد، قدرت واهمیت وسلطه اخلاقی خودرا ازدست میدهد ،موجودی ضعیف و ناتوان و خوار و خفیف میشود.

این معلم چگونه خواهد توانست ازاین پس بعنوان معلم ، بعنوان مربی وبالاخره بعنوان فرمانروای مطلق کلاس درمدرسه حاضر شود ؟

ماحاضریم نظریات معلمین ،خواستهای مشروع آنها راباکمال میل منعکس سازیم ولی بمعلمین پایتخت توصیه می کنیم ازاین راهی که درپیش گرفته اید ویادرپیش پای شما گذاشته شده برگردید. مقام ومنزلت شامخ خودرا تنزل ندهید شماپدران روحانی وارجمند اطفال این کشورید .نزد فرزندان کوچك خوداظهار عجز وناتوانی نکنید و قلب های حساس وزودرنج آنهارا آزرده نسازید .

نوع اعتراضی راکه شمادرنظر گرفته اید بدترین نوع اعتراض است . از ما بپذیرید ودرکلاس درس هرگز سکوت نکنید . شما گویاترین ،ناطق ترین وفهمیده ترین طبقه این کشور هستید.اگر شما سخن نگوئید چه کسی درکلاسها سخن خواهدگفت ؟

پیروزی مهم دیگر اعجوبه هندی

نواب رکورد خودرا به ۱۳۵ ساعت رسانید

مردم آبادان پس از ۱۳۵ ساعت دوچرخه سواری متوالی نواب را بزور ازچرخ پائین کشیدند

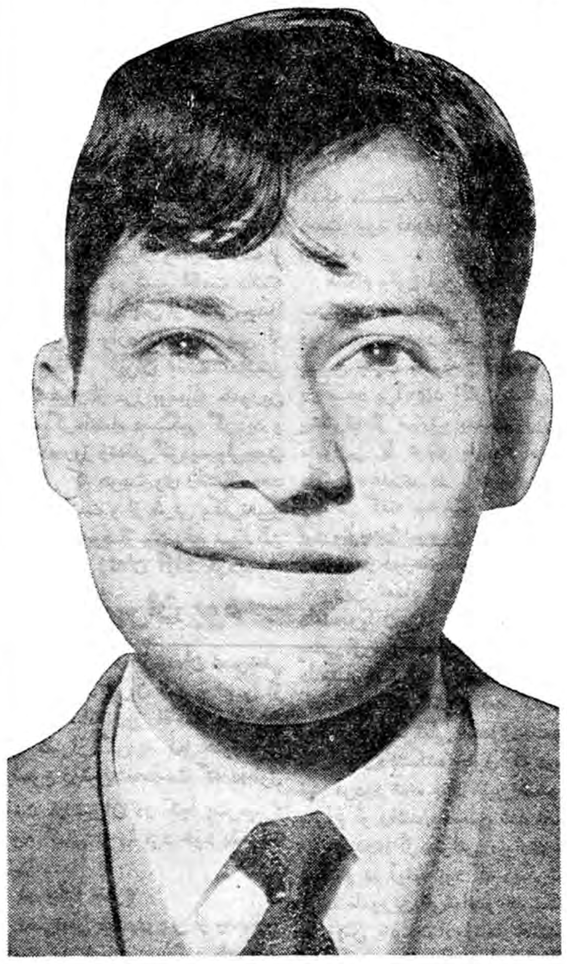

خبرنگار ما در آبادان تلفنی گزارش داد سید محمد نواب اعجوبه هندی که دیروز ساعت یازده و نیم صبح رکورد سابق دوچرخه سواری مداوم خود را که در تهران بدست آورده بودشکست و پس از ۱۲۰ ساعت دوچرخه سواری مداوم باز هم بدو چرخه سواری خود ادامه داد و میخواست رکورد ۱٤٤ ساعته از خود بجای گذارد دو ساعت بعد از نیمه شب گذشته پس ازیك صد و سی و پنج ساعت دوچرخه سواری مداوم بر اثر اصرار مردم آبادان و خرمشهر مجبور شد از دوچرخه پائین بیاید و با اینترتیب موفق شد رکورد ۱۳۵ ساعته از خود بجای گذارد .

خبرنگار ما اضافه کرد که ازساعت پنج بعد از ظهر دیروز سیل جمعیت با دسته های گل بطرف میدان رکورد گیری سید محمد نواب سرازیر گردید در میدان تنیس سر پوشیده جنوبی آبادان انبوه جمعیت با دسته های گل موج میزد و نواب با خوشحالی و شاد مانی به آهنك صفحات هندی رکاب دوچرخه را بگردش در می آورد و روی دوچرخه میرقصید جایگاه مخصوصی که در وسط میدان تنیس بوارده جنوبی آبادان محل رکورد گیری نواب ساخته شده بود مملو از دسته های گل شده بود و انبوه جمعیت هر لحظه متراکم تر میشد فریاد ابراز احساسات مردم نسبت باعجوبه هندی هر لحظه طنین می انداخت . جمعیت تا دو ساعت بعد از نیمه شب رو بازدیاد میرفت ساعت دو و نیم بعد از نیمه شب جمعیت باندازه ای بود که حدی بر آن متصور نبود نواب بر اثر کثرت جمعیت گاهی بیکطرف منحرف میشد و مردم که هر لحظه در انتظار پایان مدت رکوردگیری او بودند فریاد میکردند ما رکورد ۱٤٤ ساعته را قبول داریم نواب را از دوچرخه پیاده کنید ولی اعجوبه هندی که پس از ۱۳۵ ساعت دو چرخه - سواری هنوز هم سر حال بودواصرار داشت که رکورد خود را به ۱٤٤ ساعت برساند در پاسخ این تقاضای مردم شکلك در می آورد و با انرژی بیشتری پا میزد دراینهنگام آقای دکتر خلیق رئیس کمیته بهداشتی برنامه رکورد گیری وی او را معاینه کردو باو اصرار نمود که طبق تقاضای مردم بهمان رکورد ۱۳۵ ساعت اکتفا کند و از دوچرخه پائین بیاید ولی نواب بهیچوجه حاضر به پیاده شدن نبود آقای نوری سر پرست هیئت نظارت بر برنامه رکورد گیری نواب در حدود نیمساعت با او مذاکره کردتاتوانست ویرا حاضر به پیاده شدن ازدوچرخه نماید بالاخره بهر ترتیب بودمردم از اطراف محوطه میدان رکوردگیری سید محمد نواب خودرابوسط میدان رسانیدند و او را از دوچرخه پائین آوردند ودرحالیکه اعجوبه هندی برای آنکه رکورد خودرا به ۱٤٤ ساعت برساند گریه میکرد او را روی دست بلند کردند و به آمبولانس منتقل نمودند . نواب کاملا ناراحت بود ولی مردم از اینکه توانسته بودند او را پس از ۱۳۵ ساعت دوچرخه سواری مداوم از دوچرخه پائین آورند کاملا خوشحال بودند دهها اتومبیل بدنبال آمبولانس حامل نواب براه افتاد و او رابرای استراحت به بیمارستان شیرو خورشید سرخ آبادان منتقل نمودند هم اکنون نواب دربیمارستان زیرنظر پزشکان استراحت میکند این قهرمان اراده و استقامت ۱۳۵ ساعت مداوم دوچرخه سواری کرد و توانست رکورد ۱۲۰ ساعته خودرا که در تهران بدست آورده بود بمدت ۱۵ ساعت افزایش دهد اگر مردم آبادان و خرمشهر او را از دوچرخه پائین نمی آوردند این اعجوبه هندی میتوانست رکورد دوچرخه سواری خودرابه ۱۵۰ ساعت برساند .

باتغییر نرخ مارك

بقیه از صفحه اول

مارك فروخته نخواهد شد.

خبرنگار ما اضافه میکند که بانك ملی امروز تلگرافی به «بوندس بانك» (بانك مرکزی این کشور) مخابره کرده و خواست که هرچه زودتر نرخ رسمی جدید مارك اطلاع داده شود.

البته بانك ملی از طریق سایر بانکهای آلمان وبانکهای جهان اطلاع یافته است که نرخ مارك نسبت بدلار ۵ درصد بالا رفته است ولی این اطلاع نمیتواند از لحاظ معاملات رسمی ملاك عمل قرار گیرد.

خبرنگار ما تصور میکند تا آخر وقت امروز و حداکثر فردا نرخ جدید مارك از طرف «بوندس بانك» آلمان باطلاع بانك ملی برسد و درتهران از روز چهارشنبه و در شهرستانها از روز شنبه فروش مارك بنرخ جدید آغاز گردد.

باید دانست خرید مارك طبق نرخ قدیم دربانك ملی ۱۷٫۸۵ ریال وفروش آن ۱۸٫۲۵ ریال بوده است برای بدست آوردن نرخ جدید خرید وفروش مارك باید ۵ درصد باین نرخها اضافه گردد.

اضافه میشود که اگر کسی بخواهد دلار را بامارك عوض کند طبق نرخ جدید میتواند در مقابل هردلار ۳٫۹۷ مارك دریافت کند و اگر بخواهد یك دلار بخرد باید ٤٫۰۳ مارك بپردازد .افزایش نرخ مارك سبب ازدیاد کار مزد بانك ملی برای فروش مارك نخواهد گردید.

توسعه صادرات

خبرنگار اقتصادی ما اطلاع می دهد طبق قواعد کلی اقتصادی ترقی مارك سبب توسعه صادرات ایران به آلمان خواهد شد وبهای کالاهای صادراتی ایران در آلمان کاهش خواهد یافت . چه اگر در مقابل تحویل کالاهائی به آلمان یك مارك عاید صادر کننده میشد این یك مارك سابق براین ۱۷٫۸۵ ریال عاید صادرکننده میکرد ولی حالا ۵ درصد بیشتر «ریال» عاید او می سازد و همین امر سبب تشویق صادرات به آلمان میشود.

گرانی هزینه خارجیان

ازدیاد نرخ مارك سبب ازدیاد هزینه خارجیان در آلمان بمیزان ۵ درصد میشود . چه آن دسته از خارجیان مقیم آلمان که از خارج از آلمان برای آنها پول فرستاده می شود برای آنکه بتوانند در همان حد سابق زندگی کنند باید ۵ در صد بیشتر برایشان فرستاده شود.

محصلین ایرانی نیز مشمول این قاعده کلی هستند و دولت واولیاء محصلین اگر بخواهند آنهادرهمان سطح سابق زندگی خود را حفظ نمایند باید ۵ درصد بیشتر ریال بدهند تابتوانند همان ارز سابق را برای آنان بفرستند.

لباس ملکه

در میهمانی شام دیشب ملکه لباس شبی از ابریشم سفید مات که قطعات طلا و مروارید و الماس برآن پرودری دوزی شده بود بتن داشتند و کاپی از ابریشم سفید که کناره هایش زربفت و یقه اش مینك سفید بود بدوش داشتند• جواهرات علیاحضرت شامل نیم تاج گردن بند و گوشواره های الماس و مروارید بود •

اطلاعات سالانه
در پانصد صفحه
آخر اسفند منتشر میشود
قیمت ۵۰ ریال

شهرداری پیشنهادکرد:

سه ماه وصول عوارض گوشت موقوف شود

امروز خبرنگار ما کسب اطلاع کرد که شهرداری تهران پیشنهادی درباره نحوه وصول عوارض گوشت بوزارت کشور ارسال کرده است در این پیشنهاد نوشته شده که چون گوشت در فصل زمستان و سیاه بهار گران و کمیاب میشود ، در صورتیکه وزارت کشور موافقت نماید همه ساله درایام زمستان و سیاه بهار که مدت آن از سه ماه متجاوز نخواهد بود از دریافت سی و پنجریال عوارض لاشه و سردخانه خودداری گردد و در سایر فصول سال این عوارض همچنان مانندسابق وصول گردد .

در گزارش شهرداری نوشته شده است که در سال جاری نرخ جدید و زمستانی گوشت اعلام نگردیده وصول عوارض برلاشه طبق تصویبنامه صورت میگیرد و از روز تصویب این تصویبنامه مامورین شهرداری شروع بوصول عوارض کردند مدتی از محل درآمد این عوارض بدهی های شرکت توزیع گوشت پرداخت گردید و پس از پایان دیون شرکت مزبور درآمد عوارض گوشت برای احداث سردخانه اختصاص یافت ودر حدود شش میلیون تومان تابحال از این راه ذخیره شده است اگر وزارت کشور بانظر شهرداری موافقت نماید این امر بشهرداری ابلاغ شده و برای مدت سه ماه و بطور موقت از وصول عوارض مزبور خودداری خواهند کرد .

بمناسبت روز کارگر

مراسمی ازطرف وزارت کار انجام میشود

سخنگوی وزارت کار بخبر نگار ما گفت : چهار سال است که بفرمان شاهنشاه روز بیست وچهارم اسفند ماه که مصادف باروز تولداعلیحضرت فقید رضا شاه کبیر است روزکارگر نامیده شده است و در این روز مراسم خاصی درسراسر کشوربرگزار میگردد •

امسال وزارت کار باهمکاری اداره کل انتشارات و رادیو یك برنامه وسیع انتشاراتی تنظیم نموده است که بمدت سه روز از روز بیست و دوم تا ۲٤ اسفند در سراسر کشور اجرا خواهد شد •

در این روز کلیه اقداماتی که در اجرای قوانین کاروبیمه های اجتماعی و بمنظور گسترش امر بیمه کارگران و تامین رفاه و آسایش افزایش معلومات و مهارت و بالا بردن سطح زندگی آنان و همچنین ایجاد حسن رابطه بین کارگر و کارفرما بعمل آمده است با استفاده از کلیه وسایل انتشاراتی باطلاع عموم خواهد رسید

سخنگوی وزارت کار در پایان اظهار داشت •

علاوه براجرای برنامه انتشاراتی فوق مانند همه سال مراسم خاصی در کار گاهها بمناسبت روز کارگر اجرا خواهد شد •

هزار رای ازکلیمیان اخذ شد

آقای معینی فرماندار تهران امروز گفت : از صبح دیروز تاآخروقت امروز متجاوز از هزار رای بوسیله انجمن مرکزی وانجمن های فرعی انتخابات اقلیت کلیمیان اخذ شده است .

ادامه خواهد داشت

فرماندار تهران اضافه کرداخذ رای درروزهای تعطیل نیز ادامه خواهد داشت . منتهی محل حوزه های فرعی هرروز تغییر می یابد.

جلوگیری از عملیات ساختمانی

شهرداری تهران بدینوسیله باطلاع کلیه مالکین حوزه شمیرانات و طرفین جاده های پهلوی و شمیران و وسفنار و همچنین طرفین جاده های قدیم و جدید کرج واراضی بائر اطراف شهر تهران میرساند که چون شهرداری مشغول مطالعه در امر شهرسازی در اراضی وسیع بائر حوزه های فوق الذکر میباشد علیهذا فعلا تا خاتمه این بررسیها واتخاذ تصمیمات قطعی از دادن پروانه ساختمانی یادیوار کشی ویا گذربندی معذورخواهد بود و ضمنا از اشخاصیکه تابحال احیانا پروانه در حوزه های مزبوردریافت نموده که ساختمان خود را هنوز شروع ننموده اند تقاضا میشود تا آگهی ثانوی ازشروع عملیات ساختمانی یادیوار کشی خودداری فرمایند .

آ-٤٦٩٦ **شهردار تهران**

اعلامیه سازمان مرکزی معلمین ایران

درتائید اطلاعیه مورخ ١٤ اسفند جامعه لیسانسیه های دانشسرای عالی همانطور که همکاران ارجمند استحضار دارند این سازمان ازبدو پیدایش پیوسته درجهت تامین منافع مشروع وحقه طبقه شریف معلم نهایت مجاهدت وکوشش رابعمل آورده و خوشبختانه دراین راه مقدس موفقیتهائی کسب کرده . در مورد افزایش حقوق نیز اقدامات موثری انجام گرفته که بزودی نتیجه مطلوب نصیب طبقات فرهنگی خواهدشد اینك لزوما باطلاع عموم میرساند : فرهنگیان کشور که وظیفه دارتعلیم وتربیت نوباوگان مملکت میباشند برای حصول نتیجه اساسی با متانت وهشیاری عمیقی که مخصوص خود آنهاست امکان هرگونه اقدام سوئی راکه بدون شك جریان طبیعی این امر فرهنگی را منحرف ساخته و احیانا وسیله استفاده جوئی چند نفر فراهم میگردد سلب وکماکان از طریق صحیح و منطقی برای احقاق حق قانونی خود اقدام خواهند کرد.

سازمان مرکزی معلمین ایران

اطلاعات جوانان

بحث خودرا تحت عنوان

دانشجو چه میگوید ؟

اینهفته نیز ادامه میدهد

اطلاعات جوانان- صبح چهارشنبه- ۵ ریال

آگهی مناقصه

پیرو آگهی قبلی در مورد خرید سی تن سیم خار دار مورد نیاز اداره مهندسی با همان شرائط مندرجه در آگهی فوق الذکر تسلیم پیشنهاد مناقصه را برای مدت ۱۲ روز تمدید مینماید پیشنهاد دهندگان بارویت نمونه موجود در اداره مهندسی میبایستی پیشنهادات خو را تا ساعت ۱۱ صبح روز شنبه ۲۰ ر۱۲ ر۳۹ تسلیم دفتر دائره آموزش اداره مهندسی نمایند پیشنهادات واصله در همان روز ساعت دوازده (۱۲) باز و قرائت خواهد شد .

آ-٤٦٦١ **اداره مهندسی ارتش**

آگهی های تسلیت

با کمال تاسف درگذشت شادروان خلیل نورده بروجنی را بعموم بستگان آن مرحوم بخصوص برادران نورده تسلیت عرض نموده بقاء عمر باز ماندگان را آرزومندیم .

امیر صادقیان - حسین صادقیان - عطاءاله صادقیان

دانشجویان دانشکده پزشکی اصفهان با کمال تاسف در گذشت پدر دوستان عزیزمان آقای روح اله و برهان نورده را تسلیت عرض مینماید آ-٤٦٦١٢

بدینوسیله فوت مرحوم میرزا محمود جوهریان را تسلیت عرض نموده بقاء عمر فامیل محترم جوهریان بویژه آقایان حاج حسین -و منصور جوهریان فرزندان آن مرحوم را از درگاه احدیت خواستاریم

عباس پور جوهری - رضا جهرمی زاده - احمدجوهریان- آقا مهدی پور جوهری -سید باقر میر محمدصادقی -خانواده نیل فروش آ-٤٦٦١٤

با نهایت تاسف و صمیمیت بدوست عزیزم سرکار سرهنك ستاد وشمگیر تسلیت عرض مینماید

آ-٤٢٠٠٧ **سرهنك ستاد خسروزاده**

مصیبت وارده بخاندان نشاط رابعموم بازماندگان بویژه به خانم نشاط دخت ، آقای محمود علی نشاط،سرکار سرگرد علی نشاط ، سرکار سرهنك ارشادی تسلیت عرض میکنم

آ-٤١٩٧٥ **سرهنك زندیه**

فقدان ناگهانی مرحوم مغفور حاجی میرزا علی بنکدار موجب تاثر شدید آشنایان و دوستان آنمرحوم است اتحادیه داروخانه های تهران مراتب تسلیت و همدردی کلیه مدیران دارو خانه های تهران را به بازماندگان آنمرحوم مخصوصا جناب آقای حاجی شمس محرابیان عضو محترم هیئت مدیره اتحادیه داروخانه های تهران و اخوان تقدیم داشته بقاء و سلامتی آن خاندان جلیل را آرزومند است

هیئت مدیره اتحادیه داروخانه های تهران

افسران و درجه داران و سربازان لشگر ۹ مستقل پیاده خوزستان با نهایت تاثر و تاسف در گذشت شادروان جناب آقای حاج آقا تقی صدوقی را بفامیل محترم صدوقی بویژه بسرکار سرهنك ستاد عباس صدوقی معاون لشگر تسلیت عرض نموده طول عمروسلامت دائم عموم بازماندگان آنمرحوم را از خداوند بزرك مسئلت دارند **سرتیپ گوهری**

سرکار سرهنك ستاد چنگیز وشمگیر

ضمن اظهار همدردی از طرف خود و همکاران مصیبت وارده را بشما تسلیت عرض نموده سلامتی و بقاء عمر آن خانواده محترم را از خداوند متعال مسئلت مینمائیم .

آ-٤١٩٦٥ **سرهنك ستاد اردشیر تاج بخش**

مصیبت وارده را بدبیر گرامی خانم صفیه رفیع زاده تسلیت عرض نموده و بقاء و سلامتی آن خانواده محترم را از خداوند متعال خواستاریم .

دانش آموزان کلاس سوم ب. دبیرستان رضاشاه کبیر

نیمه شب گذشته نصرتعلی صدری پس از ۱۴۰ روز فرار وسرگردانی بتهران منتقل گردید

صدری چگونه از مرز خارج شد وچگونه بایران برگشت

نصرتعلی صدری مدتی درشهرهای نجف، وکربلا بسربرده وسپس ازمرزقصر شیرین وارد خاك ایران شده وبدون آنکه شناخته شود ده روز در زندان بسر بسر میبرده وپس از آزادی بتهران آمده باچند روز اقامت در تهران بشیرازرفته است .

نصرتعلی صدری منکر هویت خود بود ونام خودرا جلیل یوسفی میگفت در حالیکه ازساك او شناسنامه و مدارك دانشگاهی وگواهینامه دانشسرا بنام نصرتعلی صدری پیدا شده است.

ساعت دوازده دیشب نصرتعلی صدری که باتهام قتل دکتر صفدری استاد دانشکده حقوق تحت تعقیب پلیس بود و پس از چهار ماه و ۲۰ روز متواری بودن در شیراز بوسیله مامورین پلیس دستگیر گردیده‌است تحت‌الحفظ بتهران منتقل شد . خبرنگاران سرویس حوادث درباره چگونگی دستگیری نصرتعلی‌صدری و همچنین طرز زندگی در محل اقامت وی در مدت متواری بودنش اطلاعاتی کسب کرده‌اند که در زیر بنظر خوانندگان محترم میرسد .

چند روز پیش یکی از مامورین شهربانی که از خیابان زند شیراز عبور میکرد به جوانی که یك کت راه راه قهوه‌ای رنك و یك شلوار برزنتی سرمه‌ای و یك شب کلاه مشکی توری بسر داشت‌برخوردنمود وباو مشکوك شد پس از آنکه‌مامور چندین مرتبه بقیافه او خیره شدو مدتی ویرا تعقیب کرد ویقین‌حاصل نمود که این جوان همان نصرتعلی صدری متهم بقتل دکتر صفدری میباشد این مامور سرانجام او را دستگیر کرد و با خود بشهربانی شیراز جلب نمود .

نام خودرا عوضی گفته بود

در موقع دستگیری نصرتعلی صدری خودرا جلیل یوسفی معرفی میکرد و اظهار میداشت که من نصرتعلی صدری قاتل دکترصفدری نیستم بی‌جهت خودتان را بزحمت نیاندازید !

دربازجوئی که از او بعمل آمد این جوان حاضر نشد اطلاعاتی در اختیار مامورین بگذارد ولی وقتی که فهمید بزودی او را به تهران خواهند آورد بمامورین اظهارداشت که مقداری اثاثیه در یکی‌ازمسافرخانه های واقع در محله کلیمی ها دارد . مامورین بلافاصله‌بمسافرخانه مزبور رفته و ساکی را که محتوی اثاثیه نصرتعلی بود بشهربانی‌شیراز بردند .

در ساك چه بود ؟

در داخل ساك شخصی که خود را جلیل یوسفی معرفی میکرد شناسنامه و تصدیق رانندگی و یك گواهینامه دانشسرای مقدماتی و مدارك تحصیلی دانشگاه که کلیه آنها بنام نصرتعلی صدری‌بود بدست آمد ، بعلاوه چند تکه لباس نیزدر این ساك بود .

نصرتعلی صدری‌دربازجوئی اظهار میداشت که من دکتر صفدری را نکشتم و بطور کلی او رانمیشناسم.

صدری مدتی در زندان بود

امروز خبرنگار ما کسب اطلاع نمود که نصرتعلی صدری متهم به قتل دکتر صفدری پس از خروج از تهران به کربلا و نجف رفته و مدتی در این دو شهر اقامت داشته است . نصرتعلی پس از مدتی‌مجددا بخاك ایران وارد شد ولی پس از ورود بخاك ایران بعلت نداشتن مدارك عبور از مرز بوسیله مامورین مرزی کرمانشاه دستگیر گردید و مدت ده روز زندانی‌گردید ولی‌چون مدارکی که هویت وی رانشان دهد همراه نداشت و از طرفی بکلی‌تغییر شکل داده بود از وی رفع سوء ظن گردید و از زندان آزاد گردید .

در تهران بود

پس از آزادی از زندان نصرتعلی صدری عازم تهران شد و پس از چندین شبانه روز اقامت درتهران عازم شیراز گردید اما هنوز این موضوع روشن‌نشده‌است که درطول اقامت در تهران در کجا بسرمیبرد و چه کسی او را نزد خود پذیرفته است .

در جاده جهرم

نصرتعلی صدری پس از چند روز اقامت در شیراز بدلائل نامعلومی تصمیم میگیرد که بجهرم برود او در شیراز سوار اتومبیلی شد ولی ۵ فرسنك به جهرم مانده اتوبوس نقص فنی پیدا کرد و نصرتعلی صدری‌از رفتن بجهرم‌انصراف‌حاصل نمود و مجددا بشیرازمراجعت‌میکند که در آنجادستگیر میشود .

پانصد تومان پول

در بازرسی بدنی که از نصرتعلی صدری در شهربانی شیراز بعمل‌آمد پانصد تومان پول نقد از جیب های وی بدست آمددرصورتیکه‌نصرتعلی صدری پس‌از متواری شدن‌ازتهران در حدود ده هزار تومان پول نقد همراه داشته است و با بودن پانصد تومان پول در جیب وی معلوم‌میشود که او پولها را دراین مدت بمصرف رسانده است .

سابقه از آرشیو اطلاعات

یکساعت بعد از ظهر روزشنبه بیست و سوم مهر ماه گذشته‌دکتر محمدصفدری استاد حقوق بین‌الملل دانشکده حقوق در مقابل در منزلش مورد حمله جوانی قرار گرفت وبا ضربات چاقو بسختی مجروح شد

دکتر صفدری موقعی که جلو در منزلش واقع در اواسط خیابان ناهید از اتومبیل پیاده شد ناگهان جوانی بلند قد و زرد چهره که‌لباس راه راه قهوه‌ای پوشیده بود بطرف او حمله کرد و ابتدا مقداری گرد سفید رنك بسر وروی دکتر صفدری پاشید و سپس با چندین ضربه‌چاقو ویرا مجروح ساخت .

دکتر صفدری با کمك عابرین‌به بیمارستان سینا منتقل شد ولحظه‌ای بعد آقای پروفسور عدل در صدد برآمد ویرا تحت عمل جراحی قرار دهد ولی یکساعت بعد با تمام‌تلاشی که بعمل آمد دکتر صفدری‌براثر ضربات وارده به پشت و خونریزی داخلی جان سپرد .

ازساعت اول وقوع حادثه‌مامورین انتظامی درصدد شناختن ودستگیری ضارب برآمدند ولی این کار بعلت آنکه مشخصات زیادی از ضارب‌در دست نبود قدری مشکل بنظر می رسید .

هنگام وقوع این حادثه فقط یك پسر بچه دهساله و یك پیاز فروش دوره گرد حدود محل حادثه بودند بهمین جهت مامورین اداره آگاهی در صدد برآمدند آثار ونشانی های بیشتری از ضارب بدست آورند .

مامورین با توجه باینکه مرحوم دکتر صفدری در آخرین لحظات زندگی گفته بود ضارب یك‌دانشجو بود متوجه‌دانشجویان غایب یامردود شدند در روزهای اول وقوع حادثه مامورین تعداد زیادی از عکسهای دانشجویان‌مردود و آنهائی را که بعللی ازوضع تحصیلی خودنارضایتی داشتند جمع آوری کرده و دراختیار کودك دهساله ناظر واقعه گذاشتند وبالاخره‌به‌نصرتعلی صدری‌دانشجوی سال اول دانشکده حقوق که دوسال نیز مردود شده بود ظنین شده وبه سراغ او رفتند و معلوم شد نصرت علی صدری از منزلش متواری شده است و در اینجا بود که دیگرشکی برای مامورین‌باقی‌نماندو خبرنگاران سرویس حوادث روزنامه اطلاعات نیز که جریان واقعه را هماهنك با اقدامات مامورین آگاهی برای شناختن ضارب دکتر صفدری‌فعالیت میکردند .

برای اولین بار مشخصات کامل و عکس و محل کار و سوابق زندگی نصرتعلی صدری را بدست آورده منتشر کردند .

جایزه ممتاز

پس از انتشار مشخصات فعالیت مامورین برای دستگیری نصرتعلی صدری شروع شد عده‌ای ازمامورین با جمع آوری اطلاعات تازه بچند شهرستان عزیمت کردند وشهربانی کل کشور ضمن یك اطلاعیه‌رسمی برای کسی که بتواند نشانی مخفیگاه نصرتعلی صدری را در اختیار مامورین بگذارد و یا کمکی به دستگیری وی نماید جایزه‌ممتازی تعیین کرد .

در خلال فعالیت مامورین در شهرستانهای مختلف چند نفر که شباهتی به نصرتعلی صدری‌داشتند مورد سوء ظن مامورین قرار گرفته و دستگیر شدند ولی پس ازبازجوئی و رفع سوء ظن آزاد شدند .

ساعت ۱۲ دیشب‌نصرتعلی‌صدری متهم بقتل دکتر صفدری همراه مامورین مراقب به تهران رسید و یکسر باداره آگاهی‌تحویل گردید.

آخرین خبری که‌بدست‌خبرنگاران سرویس حوادث رسیده و در شماره گذشته باطلاع خوانندگان محترم رسیده بود حکایت میکرد که نصرتعلی صدری متهم بقتل دکتر صفدری پس از دستگیری درشیراز ساعت ٤ صبح دیروز بوسیله یك اتومبیل جیپ تحت مراقبت مامورین بطرف تهران حرکت داده‌شده‌است.

از مشخصات جیپ وساعت‌رسیدن آن بتهران هیچگونه اطلاعی‌دردست نبود فقط آنقدر معلوم بود که‌در **«ساعت ۵صبح یك جیپ‌به‌سرتشینی چند نفر مامور و نصرتعلی صدری بطرف تهران حرکت کرده‌است »** بایك محاسبه دقیق مسلم بود اگر این جیپ بدون توقف راه شیرازبه تهران را طی کرده باشد بین‌ساعت یازده و دوازده شب بتهران خواهد رسید .

بهمین جهت از ساعت ۸ شب اکیپ‌خبرنگاران و عکاسان‌سرویس حوادث بدو دسته تقسیم شدند یك دسته در جلو در بزرك شهربانی به انتظار رسیدن جیپ متوقف شدند و دسته دیگر جاده شهرری را بطرف جاده قم پشت سر گذاشتند .

خبرنگاران حوادث ، جاده شهر ری را بدون برخورد با اتومبیل‌جیپ پشت سر گذاشتند ولی‌چند کیلومتر بطرف قم بیشتر نرفته بودند که‌یك جیپ از کنار اتومبیل آنها عبور کرد . دراین موقع اتومبیل حامل خبرنگار و عکاس روزنامه اطلاعات

صدری روزی‌که فرار کرداین قیافه را داشت

بتعقیب این اتومبیل پرداختند ولی این تعقیب چند دقیقه بیشتر طول نکشید زیرا معلوم شد این اتومبیل حامل نصرتعلی صدری نیست . بار دیگر اتومبیل خبرنگاران‌وعکاسان ما بطرف قم حرکت کرد .

چند دقیقه بعد بار دیگر اتومبیل جیپ دیگری از کنار جاده بطرف تهران حرکت کرد ولی پس ازچند کیلومتر راه تعقیب باردیگر معلوم شد باز هم بایدانتظار کشیدسرانجام دوبار دیگر خبرنگاران وعکاسان‌ما دو اتومبیل را تعقیب کردند ولی این اتومبیل های جیپ فقط متعلق به پلیس گشت تهران بود . بالاخره چهارمین جیپی که خبرنگاران ما تعقیب کردند جیپ منظور نظریعنی جیپ شهربانی شیرازحامل‌نصرتعلی صدری و مامورین بود .

نیمه شب وارد شد

این‌جیپ بین ساعت ده تا ۱۲ دیشب جاده قم را بطرف‌تهران‌پشت سر میگذاشت بالاخره‌درست ساعت ۱۲ شب مقابل در بزرك شهربانی متوقف شد . شماره این جیپ۳۸٦ و د وطرف آن کلمه پلیس نوشته شده بود .

پس از توقف جیپ بلافاصله یك سرگرد شهربانی که بعد معلوم شد سرگرد شکیبا رئیس‌آگاهی شیراز است ، درحالیکه کارتن قطوری زیر بغل داشت با سرورو‌ی غبارآلود و قیافه خسته از اتومبیل پیاده شد . رئیس آگاهی شیراز صرف نظراز خستگی خوشحال بنظر میرسید ، پس از وی به‌ترتیب‌یك پاسبان‌مسلح با تفنك و لحظه‌ای بعد نصرتعلی صدری درحالیکه‌دستهایش‌دردستبند بود و سپس یك پاسبان مسلح دیگر و سرانجام یکی از مامورین آگاهی تهران از جیپ‌پیاده شدند .

دعوامان میشود!

بمحض آنکه نصرتعلی صدری با برق فلاش عکاسان روبرو شد با ناراحتی‌زیاد بعکسبرداری‌اعتراض‌کرد نصرتعلی در این موقع مرتب‌خطاب بعکاسان می گفت : اگر عکس بردارید دعوامان می شود ، ولی در فاصله ای که نصرتعلی صدری همراه مامورین پله های در بزرك شهربانی را طی می کرد عکاسان مرتب از او عکسبرداری می‌کردند ونصرتعلی هم مرتب اعتراض میکرد ومامورین مراقب حتی حاضرنبودند یك قدم از اودورشوند .

آقای سرگرد شکیبا در کنار نصرتعلی صدری و مامورین مراقب جلو و عقب نصرت علی جلو در بزرك شهربانی‌قرار گرفته بودند . ابتدا یکی از مامورین سپس نصرت علی صدری داخل در بزرك شدند . لحظه‌ای بعد مراقب دوم‌با سرعت خود را پشت سر نصرتعلی رسانید . و بالاخره باین ترتیب نصرتعلی صدری ومامورین‌بدرقه‌ورئیس آگاهی‌شهربانی شیراز وارد محوطه سرسرای‌شهربانی شدند . در این موقع مامورین در صدد بر آمدند در ورودی اداره‌آگاهی را که قفل بود باز کنند .

تغییر قیافه عجیب

وقتی نصرتعلی صدری پشت در بزرك اداره آگاهی در وسط‌مامورین توقف‌کرد قیافه‌اوبخوبی دیده می شد. نصرتعلی صدری یك شب‌کلاه مشکی برسرو یك کت قهوه ای و شلوار آبی‌برتن داشت . مشاهده وشناختن قیافه شکسته نصرتعلی صدری با توجه بعکسهائی که از وی‌چاپ‌شده بود ،برای افراد عادی امکان‌نداشت، زیرانصرتعلی ساعت ۱۲ دیشب از یك‌طرف قیافه خسته و شکسته ای داشت و از طرف دیگر با تغییر لباس‌کاملا تغییر قیافه داده بودولی برای خبرنگاران سرویس حوادث‌که در روز های اول وقوع حادثه قتل مرحوم دکتر صفدری عکس نصرتعلی را دیده بودند شناختن او بخصوص با مشاهده گوشهای کشیده وی آسانتر شده‌بود .

تحویل آگاهی شد

چند دقیقه مامورین در حالیکه نصرتعلی صدری را دست‌بسته میان خودداشتند وبانتظار آوردن کلید و باز کردن در ورودی اداره آگاهی تامل‌کردند . در این موقع‌نصرتعلی صدری سعی می کرد ، صورت خود را از برابر دوربین عکاسان مخفی کند و مرتب می گفت : اگر عکسبرداری کنید دعوامان‌می شود . سرانجام مامورین مذکور نصرتعلی صدری‌را از در ورودی نگهبانی اداره آگاهی بداخل اداره آگاهی بردند .

۱۹ ساعت درراه

همانطور که گفته شد، ساعت ۵صبح دیروز نصرتعلی صدری همراه رئیس آگاهی شهربانی شیراز ودو مامور مسلح ویك‌راننده که ۵نفر میشدند بایکدستگاه جیپ شهربانی شیراز عازم تهران شدند . این اتومبیل فقط برای تجدید بنزین دریکی از پمپ های میان راه توقف کرد و سپس بدون کوچکترین توقفی حتی در اصفهان عازم تهران شد و پس‌از ۱۹ساعت وارد تهران گردید.

تاصبح بیدار بود

دیشب وقتی مامورین شهربانی شیراز نصرتعلی صدری را بشهربانی مرکزآورده و او را تحویل مامورین اداره آگاهی دادند صدری در اطاق دادخواست اداره آگاهی روی یك صندلی نشست و تا صبح بیدار بودو در فکر فرورفته بود .

مواجهه

صبح امروز مامورین شعبه اول اداره آگاهی به پرونده قتل دکتر صفدری رسیدگی می کنند نصرتعلی صدری‌را برای تحقیقات به شعبه اول اداره آگاهی بردند و تحقیقات از او شروع گردید ، ولی نصرتعلی‌تاکنون حاضرباعتراف نشده است و درباره قتل دکتر صفدری نیز اظهار بی اطلاعی می کند . قرار است‌مامورین آگاهی نصرت علی را با چند تن از دوستانش‌و هم چنین پسر بچه ای که قاتل دکترصفدری را هنگام فرار دیده مواجهه دهند .

ساعت دوازده دیشب نصرتعلی صدری در حالیکه دستبند بدست داشت مقابل در بزرك شهربانی از اتومبیل پیاده شد و همراه مامورین محافظ براه‌افتاد. دراین عکس خبرنگار سرویس حوادث نیز دیده میشود .

نصرتعلی صدری در حالیکه بعکاسان میگوید «اگر عکس بگیرید دعوامان میشود!» ازدر نگهبانی شهربانی وارد میشود

سرگرد شکیبا رئیس آگاهی شیراز همراه نصرتعلی صدری وارد شهربانی میشود

ازگاری افتاد و مرد

دیشب درجاده کرج زن ۵۰ ساله‌ای بنام گوهر طاهر خانی که سوار گاری چهار چرخه‌ای بود بر زمین افتاد و در اثر اصابت سرش‌بزمین فوت شد.

۳۰۳۵۶۹
تلفن مستقیم سرویس حوادث

محل مناسب برای تاسیس کارگاه
درخیابانهای مرکزی شهر مورد احتیاج فوری‌است
تلفن ۳۰۳۰۳۰
۱ـ۲ آ ـ ٤٦٣٩٠

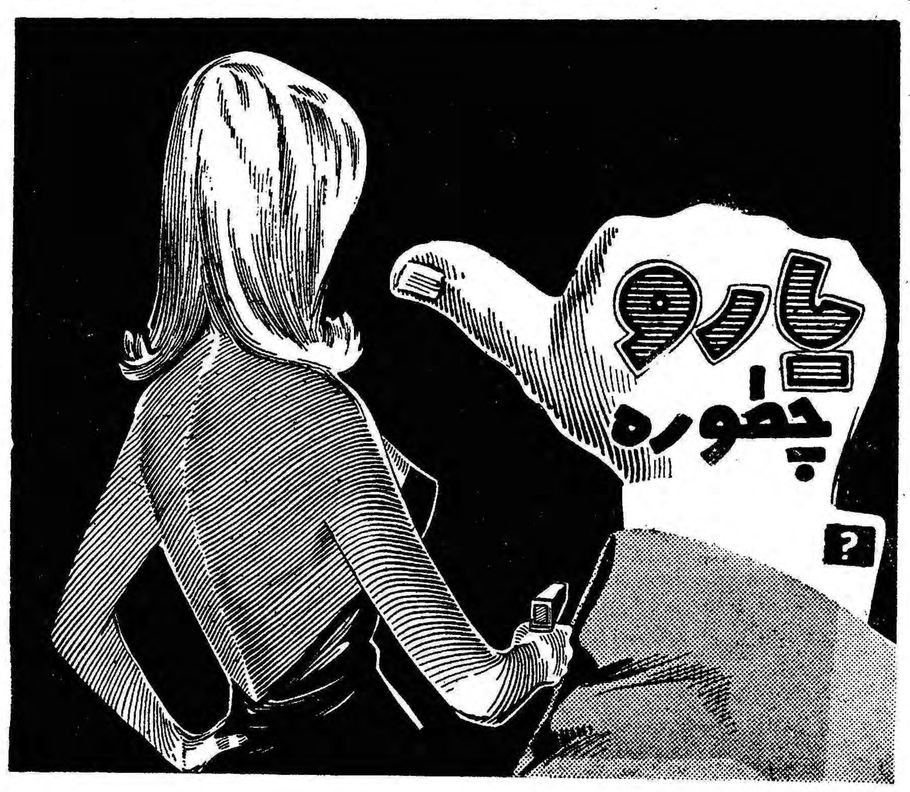

خاطرات شاهنشاه

بقیه فصل دوازدهم
نفت ایران

مجلس شورایملی هم این اقدام را تائید و تصویب کرد و مردم ایران در سراسر کشور بمناسبت این اقدام جشنها برپا داشته و بدین طریق نیز روح ناسیونالیزم در ایران بوسیله پدرم تقویت یافت • در اثر الغای ـ امتیاز نفت طبعا فریاد شرکت نفت و دولت انگلیس بلند شد و پس از چند روز قضیه بجامعه ملل احالـه گردید طرفین دلائل خود را در آن مرجع بین المللی طرح نمودند و ـ بالاخره موافقت شد که دولت ایران و شرکت نفت مستقیما با یکدیگر مذاکره نمایند و پس از مدتی مذاکره بالاخره در ماه آوریل ۱۹۳۳ قرار ـ داد جدیدی بامضاء رسید • مفاد این قرار داد نیز تا حدی مبهم وپیچیده بود ولی بعقیده‌من وضع‌دولت ایران با مقایسه بقرار داد قبل بهبود یافته بود • در این قرار داد مدت امتیاز تا سال ۱۹۹۳ تمدید گردید و این نکته مایه تاسف بود • ولی در آن موقع از نظر معاملاتی وضع طوری نبود که بتوان قرار داد کوتاه مدتی را منعقد نمود • از طرف دیگر از مساحت اراضی که برای اکتشافات در اختیار شرکت قرار میگرفت‌کاسته شده به ۱۰۰۰۰۰ میل مربع محدود گشت و دیگر هیچ شرکت واحد نمی‌ـ توانست برای‌اکتشاف درتمام اراضی کشور (باستثنای استانهای شمال) ـ حق انحصاری داشته باشد • بعلاوه بموجب این امتیاز حق انحصاری حمل و نقل و توزیع مواد نفتی در داخله کشور نیز از شرکت نفت‌سلب گردید • در مورد حق الامتیاز نیز دیگر میزان مبلغ پرداختی باختیار شرکت و نوسانات بازار بین المللی نبود و هر چند مبلغ آن کمتر از میزانی بود که ما تقاضا داشتیم ولی در قرار داد حد اقل منافع سالیانه دولت ایران تعیین شده بود و می‌ـ توانستیم بوصول آن اطمینان داشته باشیم و این امر در سالهای بحرانی بازار نفت برای ما بسیار با ارزش بود • مسئله تبدیل کارمندان خارجی بکارمندان ایرانی‌وتسریع در حفرچاه وتاسیس پالایشگاه‌در حوالی کرمانشاه از شروط مهم این قرار داد بشمار میرفت •

پس از امضاء قرار داد سال ۱۹۳۳ روابط دولت با شرکت نفت رو بـه بهبودی نهاد و شرکت هم برای ابراز حسن نیت خود سرمایه های‌هنگفت تازه ای در کشور ما بکار انداخت و علاوه بر سه منطقه نفت که پیش از انعقاد این قرار داد موجود بود چهار منطقه وسیع جدید نفت و یك منطقه استخراج گاز بوجود آورد و طرز ذخیره کردن نفت را بوسیله ـ برگرداندن محصولات بزیر زمین و حفظ آنها برای‌مواقع ضروری توسعه داد • پالایشگاه آبادان نیز وسعت یافته و مکمل تر گشت • همچنین طبق این‌قرار دادشرکت نفت موسسه فرعی دیگری موسوم به شرکت نفت کرمانشاه برای استخراج منابع نفت شاه در نواحی کرمانشاه تاسیس‌نمود و یك رشته لوله بطول ۱۵۰ میل به کرمانشاه کشید و پالایشگاه مختصری نیزدرمحل بکار انداخت که آنچه تولید میکند بمصرف داخله ایران ـ برسد • داستان پالایشگاه کرمانشاه حکایت از آن میکند که مناسبات ما با شرکت همواره طبق دلخواه نبوده است در آن موقع پدرم از شرکت نفت خواسته بود که پالایشگاهی بـه ظرفیت اولیه ۱۰۰۰۰۰ تن در سال ایجاد کند ولی شرکت با ساختن پالایشگاهی باین ظرفیت مخالفت می کرد و مدعی بود که مصرف داخله نفت باین‌اندازه نیست •پدرم اصرار داشت که پالایشگاه بظرفیتی که معین کرده بود ساخته شود و وعده داده بود که برای تولیدات نفت در داخل ایران بازار فروش تهیه نماید • قضاوت پدرم در این موضوع بسیار درست بود چنانکه امروز مصرف ـ داخلی نفت ما به ۳ میلیون تن در سال بالغ گردیده است و هر سال بطور متوسط ۱۵ در صد نیز باین میزان افزوده میشود این افزایش نمودار روشنی‌ازسرعت اجرای برنامه هائی است که ما برای توسعه ـ اقتصادی کشور دردست‌اقدام داریم• در سال ۱۹۳۸ میزان تولید نفت شرکت از ده میلیون تن تجاوز کرده است و این مقدار دو برابر میزان تولید ده سال قبل بوده است • همچنین شرکت برای‌تبدیل کارمندان خود بکار مندان ایرانی اقداماتی بعمل آورد و موسسه فنی آبادان وسائل آموزشی را برای تعلیم افراد ایرانی فراهم ساخت‌ودر نقشه‌ریزی شهر بطرز جدید و بهبود وضع‌مسکن و بهداشت مردم اقدام نمود و ـ تاسیسات آب و فاضل آب و برق را توسعه داد •

از دیشب در سالن محمد رضاشاه

مبارزه ۷۹ کشتی‌گیر برای‌عزیمت بمسکوآغازشد

تختی وحبیبی، سیف پور، تاجیك، کیانی، نوری حریفان خودرا ضربه‌فنی‌کردند

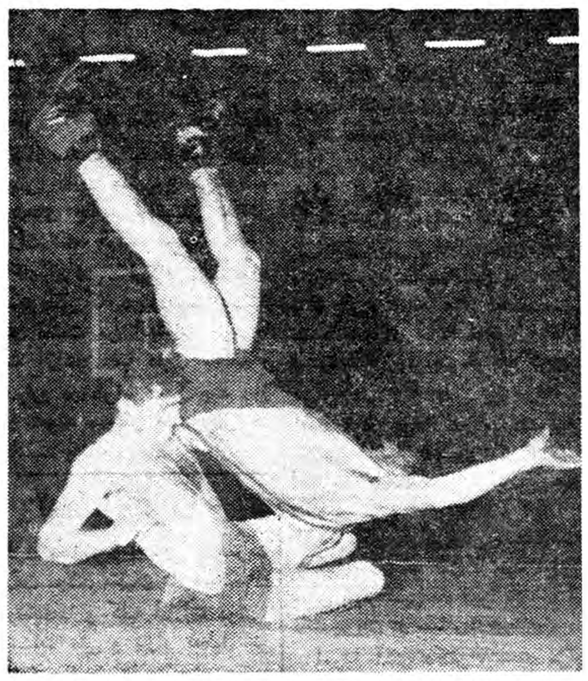

حبیبی لحظه‌ای قبل‌از ضربه‌نمودن حریف خود امینی‌درمسابقه‌دیشب

ساعت ۵ بعد از ظهر دیروز مسابقه انتخابی کشتی آزاد جهت اعزام تیم ملی کشتی ایران‌بشوروی در سالن‌محمدرضاشاه‌پهلوی‌باحضور هزاران تماشاچی انجام گردید .در این مسابقه انتخابی ۷۹ نفر از کشتی‌گیران ورزیده تهران و شهرستانها شرکت داشتند .

ساعت چهار ونیم بعد از ظهر اولین مسابقه بین خدابنده ازتهران باامیری از تبریز انجام شد این مسابقه باامتیاز بنفع خدابنده‌خاتمه پذیرفت مسابقات همچنان ادامه یافت و تاساعت یك بعد از نیمه شب کشتی‌گیران باهم مبارزه کردند .

نتایج مسابقات کشتی که در شب گذشته انجام گردید بدین شرح بود .

دروزن اول

خدابنده باامیری برنده خدابنده، سلطانی نژاد باگلزار برنده‌سلطانی نژاد ، حاج مومن بارعیت پنـاه برنده رعیت‌پناه اکبر، حیدری باخشوعی برنده خشوعی ، دراین وزن خجسته‌پور استراحت داشت

درمسابقات وزن دوم

فرخیان باشیرکش مساوی ، موحد باشعبانی برنده شعبانی ، بهمن‌پور بادهنده برنده دهنده ، عقلی بابنی‌هاشمی برنده‌بنی‌هاشمی، رجبعلی باسیف پور برنده سیف پور ، باباولادی بابایرام جهانی برنده بایرام جهانی دراین وزن حسین بدر استراحت داشت .

درمسابقات وزن سوم

توکل باکاظمی‌نژاد برنده‌کاظمی نژاد ، موحد بااحدیان مساوی ، کهن‌دل باسیروس‌پوربرنده‌سیروس پور قلیچ‌خانی بابهشتیان برنده بهشتیان ، ریحانی بامحلوجی‌برنده محلوجی در این وزن سرداری استراحت داشت .

درمسابقات وزن چهارم

سیف‌الهی باکریم زاده‌مساوی، صنعتکاران باطاهری برنده صنعت‌ـ کاران ، سنجابی باپرویزعرب‌برنده عرب،شاکری باتورانی‌برنده‌تورانی دراین وزن پشم فروش استراحت داشت .

درمسابقات وزن پنجم

امینی باحبیبی برنده حبیبی ، معزی‌پور باحکمت برنده معزی‌پور، فیاضی باجواد زاده برنده جوادزاده روشن ضمیر بابهادری برنده ، بهادری ، صمیمی باکوکپری برنده کوکپری قائمی باتاجیك بـرنده تاجیك .

درمسابقات وزن ششم

گلمکانی باکاظمی نژاد برنده کاظمی نژاد، دیلمقانی باتیموری برنده تیموری ، حسنخانی بانبی سروری برنده سروری مهدی‌زاده بامجید عقیلی برنده مهدی‌زاده ، نامدار بافرهاد شعبانی برنده‌شعبانی، چگینی بانجارزاده برنده نجارزاده، دراین وزن کریمی استراحت داشت .

درمسابقات وزن هفتم

همای سعادت باتختی برنده‌تختی اسحق نژاد باکیانی برنده کیانی، شیری باامیری برنده امیری .

درمسابقات وزن هشتم

عباس زندی باشورورزی مساوی، حسین نوری باعزیزی برنده‌نوری . دراین وزن محمدی‌استراحت‌داشت دنباله مسابقات کشتی از ساعت چهار ونیم بعد از ظهر امروزدرسالن محمدرضاشاه پهلوی ادامه خواهد داشت .

اطلاعیه اداره پست

درارسال نامه‌ها وکارتهای‌تبریك این نکات را رعایت‌کنید

بطوریکه خبرنگارما کسب‌اطلاع نموده بمناسبت نزدیکی ایام عید نوروز حجم کارهای پستی بمیزان قابل توجهی افزایش یافته است . اداره کل پست تهران برای اینکه تاخیری در کار مراجعین پستی صورت نگیرد تصمیم گرفته است که باافزایش تعداد کارمندان و ساعات کار آنها کار هرروز را در همانروز باتمام برساند . همچنین اداره کل پست تهران امروز اطلاعیه‌ای باین شرح صادر نمود . برای سهولت کار مراجعین درایام عید و سرعت در توزیع مرسولات خارجه و کارت های تبریك از عموم اهالی محترم تهران وشهرستانها خواهشمند است بنکات زیر توجه نمایند .

۱ـتمبر را حتما روی پاکت ودر گوشه دست راست آن بچسبانند.

۲ـنشانی گیرنده بطور وضوح در روی پاکت نوشته شود و نام شهر کاملا خوانا باشد .

۳ـاگرنامه‌ای باشخاص خارجی مینویسید ترجمه نشانی و نام اورا بفارسی در روی پاکت ذکرنمائید.

٤ـ چون کسرتمبر باعث تاخیر در عملیات پستی نامه‌هامی‌شودپاکت های سنگین را پس‌از توزین و الصاق تمبر کافی بصندوق‌بیاندازید

۵ـ نرخ تمبر پاکت های سرباز که محتوی کارت های تبریك‌باشد برای پست شهری ۲۵دینار و برای شهرستانها ۵۰دینار است .

٦ـعلاوه‌برباجه مرکزی واقع در اول خیابان سپه تعداد ۳٦ دفتر پستی و ۲۳ کیوسك در نقاط‌مختلف شهر و حومه برای فروش تمبر و قبول سفارش و تلگراف آماده‌است

۷ـدرصورتیکه‌شکایتی‌ازکارمامورین پست باشد خواهشمنداست آن را باارسال نامه یاتلفن برئیس‌پست کل تهران اطلاع‌دهید .

۸ـبرای کسب هرگونه اطلاعی میوانید همه روزه وهمه ساعات باتلفن ۳۰۳۸۱۳ از سرویس اطلاعات پست تهران استفاده‌کنید. هم‌چنین شماره تلفن اداره کل‌پست تهران ۳۱۰۳۱ و رئیس اداره‌توزیع تهران ۳۰۳٤۹می‌باشد .

۲٦ نفر از لبنیات فروشان گواهینامه بهداشتی‌گرفتند

شب گذشته بیست‌وشش نفراز لبنیات فروشان تهران از آقـای دکتر رستگار معاون فنی وزارت کشاورزی گواهی‌نامه گرفتندچندی پیش بنابه پیشنهاد آقای محمدرضا سعادت مدیر عامل شرکت توزیع محصولات کارخانه شیر پاستوریزه تهران‌وبهزینه آنشرکت‌وباهمکاری جامعه دامپزشکان‌ایران کلاسی‌برای آشنا ساختن لبنیات فروشان تهران باصول تولید و نگاهداری وتوزیع شیر تشکیل گردید وسی نفر در این کلاس اسم نوشتند .

لبنیات فروشان مرتبا برسر دروس این کلاس‌ها حاضر شده وتحت نظر دامپزشکان ورزیده و مطلع تعلیم یافته وفیلم بهداشتی دیدند

پس‌از پایان دوره اول کلاس از سی‌نفر لبنیات فروشان آزمایش بعمل آمد وبیست‌وشش نفر آنها از عهده امتحانات برآمده و موفـق بدریافت گواهی‌نامه بهداشتی گردیدند.

سخنرانی‌سناتوردکترکاظمی

عصر دیروز آقای سناتور دکتر پرویز کاظمی کنفرانس جالبی در کانون ایران جوان درباره‌ترقیات کشور ژاپن ترتیب داد

سفیر کبیر ژاپن و گروهی از سناتور ها و استادان دانشگاه در مجلس سخنرانی حضور داشتند و بیانات سناتور کاظمی مورد توجه قرار گرفت .

مقررات عبور ومرور در جاده شهرری

این اطلاعیه از طرف شهربانی کل کشور منتشر شده است :

بمناسبت تصادف روز پنج شنبه ۱۸ اسفند ماه باروز ۲۱ رمضان وشهادت حضرت علی علیه‌السلام واحتمال ترددزیاد وسائط نقلیه موتوری درجاده شهرری نکات زیر را باستحضار اهالی محترم و رانندگان وسائط نقلیه موتوری می رساند. وتقاضا دارد که عموم‌افراد بامامورین انتظامی‌درحفظ وبرقراری انتظامات همکاری وتشریك مساعی فرمایند.

۱ـ جاده شهرری وجاده‌آرامگاه از ساعت ٦ صبح تانیمه شب روز ۱۸ اسفند ماه یکطرفه اعـلام می شود وکلیه وسائط نقلیه موتوری از جاده قدیم قسمت‌شهرری حرکت وازجاده آرامگاه به‌تهران مراجعت میکنند.

۲ـ عبور و مرور دوچرخه سواران و همچنین وسایل نقلیه کندرو و چهارپایان درروز ۵شنبه ۱۸اسفند ماه از ساعت ٦صبح‌الی ۱۲ بعداز ظهر در هردوجاده ممنوع است.

۳ـ حداکثر سرعت اتومبیلهاسی کیلومتر است.

٤ـ رانندگان وسایل نقلیه‌عمومی باید برك معاینه وسیله نقلیه را همراه داشته ودر صورت بازدیـد مامورین ارائه دهند واگر فاقد برك معاینه باشند درهمان محل متوقف شده واز حرکت وسیله نقلیه آنان تاآخرین ساعت روز جلوگیری خواهد شد.

۵ـ محل توقف وسائط نقلیه موتوری در هردو جاده برای سوار وپیاده‌کردن مسافرین منتها الیه سمت راست جاده خواهد بود.

٦ـ اتوبوسها وسایر وسایل‌نقلیه موتوری بهیچ عنوان حق سوار ـ کردن مسافر اضافی ندارند .

۷ـ بمنظور کمك و مساعدت فوری به عابرین ورانندگان دو پاسگاه انتظامی یکی درسه راه‌فرح آباد ودیگر درابتدای جاده قم‌برقرار میباشد .

۸ـ دوسمت امدادی بهداری شهربانی درسه‌راه کارخانه سیمان وسه‌راه جاده قم وآرامگاه بـرای کمك به مصدومین باتجهیزات کامل وآمبولانس برقرار خواهد بود.

باتوجهی که اهالی محترم نسبت به‌حفظ انتظامات واحتراز از حوادث ناگوار دارند یقین است مانند همیشه بامامورین شهربانی از همکاری صمیمانه دریغ نفرموده‌وبا اجرای دستورات و مقررات‌مربوطه کمك موثری بمامورین پلیس خواهند نمود.

شهربانی کل کشور

عده‌ای ازافسران راهنمائی ورانندگی ازمزایای قانون جدید استخدام مهندسین برخوردار میشوند

خبرنگار ما امروز کسب اطلاع‌نمود که عده ای از افسران اداره‌راهنمائی ورانندگی که مشمول قانون استخدام مهندسین و کمك مهندسین مصوب ۲۸دی ماه ۳۸شده اند از مزایای آن استفاده خواهند نمود . افسران مزبور که دوره‌هنرستان‌صنعتی را گذرانیده‌اند بعنوان کمك مهندس شناخته‌شده وابلاغ آنان صادر گردیده است و از اول فروردین ماه سال‌آینده‌مابه‌التفاوت آنان‌پرداخت خواهد شد .

انتخابات سازمان نظام پزشکی به بعداز عید موکول شد

امروز خبرنگار ما کسب اطلاع کرد که انتخابات سازمان نظام پزشکی بدرخواست عده‌ای از پزشکان که تاکنون موفق بدریافت کارت از وزارت بهداری نشده‌اند به بعداز عید موکول گردید درحال حاضر کمیسیون مخصوص رسیدگی بسازمان نظام پزشکی همه هفته در وزارت بهداری تشکیل جلسه میدهد . خبرنگار ما میافزاید برای تشکیل انجمن نظارت وزارت بهداری از چند تن از پزشکان با سابقه وزارت بهداری و پزشکان آزاد و دندانپزشکان دعوت بعمل‌آورده‌است.

دولت روز شنبه استعفا میکند

بقیه ازصفحه اول

آمادگی مجلس

انتخابات هیئت رئیسه مجلس باتوافق و ائتلاف فراکسیونهای احزاب ملیون و مردم و منفردین انجام گرفت وکرسیهای‌هیئت‌رئیسه بشرح زیر بین این سه دسته‌تقسیم شد :

رئیس ـ از منفردین

نواب رئیس ـ یك نفر از حزب مردم و یك نفر از حزب ملیون . منشیها ـ دونفر از حزب مردم . دونفر از حزب ملیون و دو نفر از منفردین باین ترتیب اینك مجلس بیستم آماده کاراست .

درمورد انتخابات اعضای‌کمیسیون ها نیز امروز در هیئت رئیسه اخذ تصمیم میشود ودراوایل هفته‌آینده اعضای شعب شش گانه مجلس برای این کار تشکیل جلسه‌میدهند و ازمیان خود اعضای کمیسیون های مجلس شورای ملی را انتخاب میکنند در مورد کمیسیونها نیز مذاکراتی بین فراکسیونهای‌احزاب و منفردین در جریان است‌تاباتوافق قبلی اعضای کمیسیونها انتخاب شوند .

خطابه جوابیه مجلس

مجلس‌برای جواب‌به‌خطابه افتتاحیه اعلیحضرت همایونی و اعلام‌آمادگی خود برای شروع بکار خطابه‌ای تهیه میکند ، این خطابه از هم اکنون تهیه شده و در جلسه روز چهارشنبه آینده باطلاع نمایندگان خواهد رسید و آنگاه اعضای‌هیئت رئیسه مجلس ضمن یك شرفیابی دستجمعی آن را بحضورشاهنشاه معروض میدارند ، این تشریفات روز شنبه هفته آینده انجام‌میگیرد و بعد بلافاصله طبق قانون دولت آقای مهندس شریف امامی‌مستعفی می‌شود .

دولت جدید

پس از استعفای دولت بطوریکه اطلاع داریم اعلیحضرت همایون شاهنشاه آقای مهندس‌شریف‌امامی را مجددا مامور تشکیل کابینه خواهند فرمود و آقای مهندس شریف امامی برای تشکیل کابینه جدید مشغول مطالعه خواهد شد . ممکن است کابینه جدید آقای مهندس شریف امامی پس ازمعرفی بحضور شاهنشاه در جلسه روز یك‌شنبه آینده بمجلس شورای‌ملی معرفی گردد و نیز احتمال داردکه مطالعه برای تشکیل کابینه جدید دوسه‌روزی ادامه یابد که در این صورت معرفی دولت جدید بحضور شاهنشاه وبمجلس‌شورای ملی بـه اواخر هفته آینده موکول خواهد گردید .

درباره تغییر وزرای کابینه فعلی هنوز هیچگونه اطلاع دقیق دردست نیست ولی گفته میشود که وزرای چند وزارتخانه تغییر خواهند کرد.

ورود

* آقای جلال‌الدین داودی کارمند وزارت خارجه از زوریخ
* آقای مصطفی درخشش معاون مدرسه عالی بازرگانی از توکیو
* آقای دکتر عبدالحسین طبا رئیس بهداشت جهانی در مدیترانه شرقی از کراچی
* آقای حسین افشار (بازرگان) از اروپا

ازصبح شنبه ۲۰ اسفندماه فقط در

سینما امپایر

دوریس دی — دیوید نیون

در فیلم عشق در مرخصی

رنگی — سینماسکوپ

تبریکات

جناب آقای هلاکو رامبد

انتخاب جنابعالی را بنمایندگی بیستمین دوره قانونگزاری‌مجلس شورایملی صمیمانه تبریك عرض نموده و موفقیت شمارا در خدمت به میهن عزیز خواستاریم.

ازطرف خانواده ذهابیان عبداله ذهابیان ـ عطاءاله ذهابیان ـ سینور ذهابیان ـ روح‌اله ذهابیان ـ منوچهر ذهابیان. آ ـ ٤٦٦۰۲

جناب آقای محمد عبدالله گرجی

انتخاب آن جناب را بنمایندگی مجلس شورایملی تبریك‌عرض مینمائیم .

محمود قدیری ـ احمد قدیری ـ قاسم قدیری ـ اکبر قدیری ـ ناصر قدیری ـ رضا قدیری آ ـ ٤۱۹۱۹

جناب آقای علاءالدین معینی

انتصاب آنجناب را بریاست شهرداری شهر ری تبریك عرض‌نموده موفقیت آنجناب را خواهانم .

تقی طالبیان فروشنده جراید شهر ری

٤۱۹٤۱آ

تیمسار سپهبد علوی مقدم وزیر محترم کشور

انتصاب آقای سید علاءالدین معینی را که یکی از صاحبمنصبان صدیق وپاکدامن وزارت کشور میباشند بریاست شهرداری شهر ری تبریك عرض نموده موفقیت نامبرده را در راه خدمت بکشور از خداوند متعال خواستاریم .

محمود دربانی ـ حاج عزیزاله صدر عضدی ـ حسین اسلامی مهر ـ حاجی علی نیکنام ـمهدی اسلامی مهر ـ حاجی صادق صادقی ـ اصغر صادقی ـ مصطفی باقری

جنابان آقایان:محمدباقر برومند ـ دکتر نواب ـ دکتر محسن صدری ـ سلطان محمود باقرزاده ـ محمد علی مسعودی ـ قاسم‌مسعودی مهندس عبدالله والا ـ مهندس دهستانی ـ دکتر مرتضی قلی کیان ـ مجید خان بختیار ـرستم خان امیر بختیار ـ زیاد خان سترك دره شوری دکتر سید حسن مصطفوی ـ سید باقر نیری ـ محمد نصیر دادخواه ـ دکتر موسوی آیت‌الله زاده اصفهانی

انتخاب آقایان را بنمایندگی دوره بیستم قانون گذاری مجلس شورای ملی از صمیم قلب تبریك عرض می‌نماید

آ ـ ٤٦٦۱٦ اصفهان ـ حسن شاپوری

آگهی مناقصه شماره ۷۹

اداره سر رشته داری ارتش مقدار دو تن ونیم (۲۵۰۰ کیلو) مایه خمیر انگلیسی ـ آمریکائی ـ هلندی را بمناقصه میگذارد

۱ـ داوطلبان معامله برای ملاحظه نمونه و مشخصات جنس مورد معامله ودریافت برك شرایط معامله و نمونه قرارداد بدائره خرید اداره سررشته داری ارتش واقع در فیشر آباد مراجعه و پیشنهادات خود را در دوپاکت لاك و مهر شده یکی محتوی سپرده و دیگری پیشنهاد مربوط تاساعت ۱۳ روز ۳شنبه ۲۳ر۱۲ر۳۹ بدفتر اداره تسلیم و رسید دریافت دارند .

۲ـ کمیسیون مناقصه در ساعت ۱۰ صبح روز ۲٤ر۱۲ر۳۹ تشکیل وپیشنهادات واصله را باز و قرائت خواهد نمود .

۳ـ به پیشنهاداتی که برخلاف برك چاپی شرائط معامله تسلیم‌شده باشد مطلقا ترتیب اثر داده نمیشود .

از طرف رئیس اداره سررشته داری ارتش ـ سرتیپ‌فضل‌اللهی

دنلپ

لاستیك سواری

بهراندازه و برای تمام اتومبیلهای سواری

DUNLOP

نماینده انحصاری:

شرکت سهامی ایران و غرب

خیابان شاهرضا تلفن ٤٤٥٦۰

اطلاعات

سخنان شاهنشاه راجع بدانشگاه پهلوی

در اثناء باز دید دیروز شاهنشاه از ساختمان دانشگاه بزرك پهلوی شیراز که جریان آن بنظر خوانندگان رسید، شاهنشاه فرمودند :

علاقمندم که این دانشگاه از هر حیث سر آمد دانشگاههای ایران‌باشد و حتی از دانشگاههای بزرك کشور های خارج نیز بهتر باشد و این‌دانشگاه بتواند مرکز تحقیقات بزرك جهانی شود و دانشجویان خارجی نیز در آن به تحصیل مشغول شوند .

شاهنشاه برای تسریع در ساختمان دانشگاه بزرك پهلوی شیراز تاکید کردند ساختمان دانشگاه بزرك پهلوی از یکسال دیگر آغاز میشود در ظرف سه سال پایان خواهد یافت .

در کوی دانشجویان علاوه بر تهیه محل جهت پنج هزار دانشجو برای استادان نیز خانه هائی ساخته خواهد شد .

این دانشگاه دارای دانشکده های علوم ـ ادبیات ـ پزشکی ـ کشاورزی ـ وفنی خواهد بود .

سفیرکبیر ایران درامریکا فردا بتهران می‌آید

بطوریکه اطلاع میرسد آقای مهندس اردشیر زاهدی سفیر کبیرشاهنشاهی قرار است تا فردا از ژنو برای تقدیم گزارشهای مربوط بحوزه ماموریت‌خود وارد تهران شود .

سفیر ایران استوارنامه خودرا برئیس جمهوری پاکستان تسلیم کرد

از کراچی گزارش میرسد که بامداد دیروز آقای موسی اسفندیاری سفیر کبیرجدیدشاهنشاهی‌درجمهوری پاکستان‌در کراچی اوراق‌استوارنامه خود را بحضرت مارشال ایوب خان رئیس جمهوری پاکستان تسلیم کرد

سفیر کبیر جدید ایران هنگام تقدیم اوراق استوارنامه خودپیام دوستی و مودت شاهنشاه ایران را برئیس جمهوری پاکستان تسلیم کرد

این مراسم چند ساعت قبل از ورود رئیس جمهوری پاکستان‌به تهران انجام گرفت .

اعطای نشان بسفیرکبیر انگلیس

طبق اظهار سخنگوی سفارت انگلیس، آقای سرجفری هاریسن سفیرکبیر بریتانیا از طرف ملکه انگلستان بدریافت نشان ك. سی. وی. او یعنی شوالیه فرمان ویکتوریا مفتخر شده‌است .

انبار پنبه‌کارخانه‌ریسندگی کاشان یکروز تمام میسوخت

در حدود پنج میلیون ریال خسارت وارد شده‌است

خبرنگار ما درکاشان تلفنی‌گزارش داد از ساعت ٤ صبح دیروز یکی از انبار های‌پنبه‌شرکت سهامی‌ریسندگی کاشان که در جاده آران بیدگل واقع است بعلت نامعلومی طعمهٔ حریق گردید و تا ساعت شش بعد از ظهر کلیه موجودی این انبار که تقریبا دویست تن پنبه بود بکلی سوخت و معادل پنج میلیون ریال خسارت‌وارد آمد کار گران‌کارخانه ریسندگی‌کاشان از هنگام وقوع حریق تا ظهر باسطل آب بمحل آتش سوزی میرسانیدند و کوشش میکردند که شاید بتوانند باینوسیله آتش را خاموش کنند ولی هنگام ظهر موقعیکه ازتلاش خودنتیجه نگرفته حریق را بحال خود گذاشته در و دیوار انبار از شدت حرارت آتش سرخ شده بود و کسی راجرات آن نبود که بمحوطه حریق نزدیك‌شود بالاخره تا ساعت شش بعد از ظهر شعله های آتش فرو نشست و حریق خود بخود خاموش شد ولی از این انبار پنبه و پنبه های موجود در آن جز تلی خاکستر بجای نماند . انبار مزبور نزد شرکت بیمه یورکشایر بیمه است خبرنگار ما اضافه کردکه اگر وسائل اطفای حریق در کاشان بود شاید امکان داشت که این آتش سوزی را خاموش کرد ولی متاسفانه در شهر کاشان با وجود بیش از ده کارخانه ریسندگی و بافندگی حتی‌یك اتومبیل آتش نشانی هم وجود ندارد.

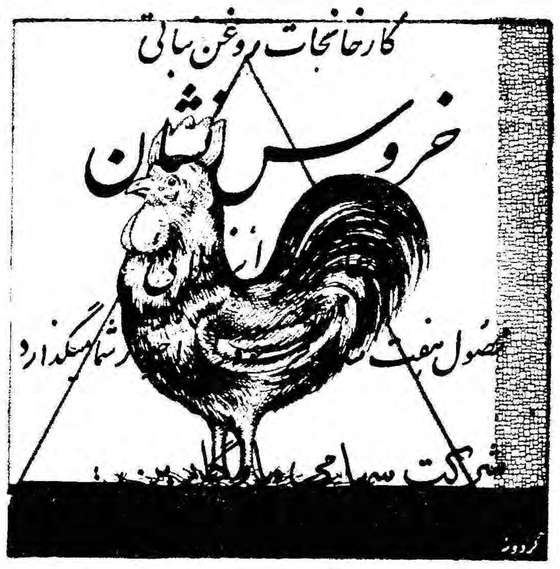

مراسم تودیع در فرودگاه مهرآباد

علیاحضرت ملکه الیزابت‌هنگام تودیع بامشایعین در فرودگاه مهر آباد ، شاهنشاه و علیا حضرت فرح پهلوی همراه ملکه انگلستان و همسرشان هستند . در پشت سر تیمسار آریانا ژنرال آجودان شاهنشاه و آقای عضدی وزیر امور خارجه و چند تن از امرای ارتش دیده میشوند .

یکماه حقوق بکارمندان دارائی پاداش داده شد

طبق دستور وزیر دارائی بکلیه کارمندان حوزه وزارتی و ادارات‌مختلف دارائی مرکز حداکثر معادل یك ماه حقوق بعنوان پاداش داده شده است پرداخت پاداشهای مزبور از امروز شروع گردید .

وزارت دارائی معادل ۳٫۵ میلیون دلار بسازمان برنامه‌داده

امروز کسب اطلاع شد وزارت دارائی معادل ۳٫۵ میلیون دلار (۲۶۲٫۵ میلیون ریال) وام در اختیار سازمان برنامه گذاشته است‌تا سازمان‌برنامه آنرا صرف تامین مخارج بعضی از طرح ها بکند و تا پایان سال نیز آنرا به وزارت دارائی مسترد دارد .

ماه آینده : آگهی مزایده فروشگاه فردوسی منتشر میشود

در جلسه روز گذشته شورای‌عالی وزارت دارائی فروشگاه فردوسی و فروش آن مورد بحث قرار گرفت‌و مدتی پیرامون آن مذاکره گردید.

وزیر دارائی درنظردارد فروشگاه مزبوررابفروشد درصورتی که‌خریداری که‌بتواند باشرایط وزارت دارائی‌آن را بخرد پیدانشود فروشگاه به نحو دیگری مورد استفاده‌خودوزارت‌دارائی قرارمی‌گیرد .

بطوریکه خبرنگار ما اطلاع پیدا کرده‌برای فروش فروشگاه فردوسی سه نظر وجود دارد . یکی آنکه تاسیسات نو لوازم موجود آن بخریدار فروخته‌شود .نظر دوم‌اینست که سرقفلی فروشگاه‌توسط خریدار خریداری گردد وبالاخره نظر سوم اینست‌که تمام‌فروشگاه حتی‌ساختمان آن نیزتوسط خریدار خریداری‌شود

وزارت دارائی برای فروشگاه‌بیش از ٤۰۰ میلیون ریال تعهد و هزینه‌به عهده دارد و در درجه اول باید در حدود ٤۵ میلیون‌ریال بابت سهام آلمانیها نقدا پرداخت‌شود بنابراین خریدار باحتمال قوی در حدود همین مبلغ‌بایدپیش‌قسط‌بدهد البته‌تسهیلاتی برای خرید فروشگاه فراهم می شود تا خریدار بقیه قیمت را باقساط بپردازد تا بدین ترتیب بدهی دولت به گمرك و بانکملی بر اساس آن پرداخت شود . این نظریات هنوز دقیقا تدوین‌نشده است ولی بطوریکه اطلاع‌حاصل شد بزودی بر اساس نظریات‌فوق وزارت‌دارائی‌اعلان مزایده آن‌را که زودتر از نیمه‌فروردین ۱۳٤۰ نخواهدبود تنظیم خواهد کردومنتشر خواهدنمود .

انتصابات شهربانی کل‌کشور

امروز این انتصابات در شهربانی کل بعمل آمده است : سرتیپ بهرام افخمی بریاست اداره اماکن عمومی‌ـ سرتیپ افضلی بریاست اداره مبارزه با مواد مخدره ـ سرهنك نصراله اصالت بمعاونت اداره پلیس تهران‌ـ سرهنك ۲ حسین معین بمعاونت‌اداره مبارزه با مواد مخدره و سرهنك ملك اسمعیلی رئیس سابق اداره اماکن منتصب به کار گزینی

مذاکرات سفیر ایران باعبدالکریم قاسم

■ سفیر ایران برای دومین بار بانخست وزیر و وزیر خارجه عراق ملاقات کرد

■ آرام : مذاکرات برای رفع اختلاف عقیده در مورد شط العرب بین ایران و عراق ادامه دارد

گزارش رویتر

بغداد ـ چهاردهم اسفند ـ رویتر دیروز آقای عباس آرام سفیر کبیر ایـــران در بغداد با سرلشکـــر عبدالکریم قاسم نخست وزیرعراق وهاشم جواد وزیر امور خارجـــه آن کشور ملاقات و مذاکره کرد ملاقات سفیر ایران باسرلشکر قاسم که پس‌از گفتگو با هاشم جواد انجام شد نسبتا طولانی بود ودرپایان آن گفته شدکه‌مذاکرات صمیمانه‌ای بین سرلشکر قاسم و عباس آرام صورت گرفته است.

پس‌از این ملاقات وزیر خارجه عراق دریك مصاحبه مطبوعاتی گفت که بین ایران وعراق اختلاف‌مهمی وجود ندارد . بلکه فقط اختلاف عقیده‌ای دربارهٔ مسائل مربوط به شط‌العرب پیدا شده که مذاکرات دوستانه برای رفع آن جریان دارد

وزیر امور خارجه عراق سپس گفت که افزایش بارگیری نفت خام دربندرمعشوربامذاکرات‌اساسی بین‌دوکشور برای رفع اختلافات مربوط به کشتیرانی درشط العرب ارتباطی ندارد.

بطوریکه از بغداد گزارش می رسد سفیر کبیر شاهنشاهی در جمهوری عراق روز شنبه این هفته باژنرال عبدالکریم قاسم ملاقـــات کرده است.

این دومین بار است که طی دو هفته اخیر سفیر ایران با نخست وزیر عراق ملاقات می‌نماید.

آقای آرام طی گزارشی نتایج مذاکرات خودرا بانخست وزیـــر ووزیر خارجه عراق به‌تهران‌فرستاده است.

کارخانه شیرپاستوریزه آلفا

بدینوسیله باطلاع اهالی محترم تهران و حومه میرساند که کارخانه شیر پاستوریزه آلفا بااجازه وزارت محترم بهداری‌باسبك کاملا جدید و مطمئنی مشغول بکار شده است و محصولات آن (شیر ـ کره ـ ماست ـ پنیر) در اغلب مراکز فروش لبنیات موجود است اشخاصی که بخواهند نمایندگی کارخانه را قبول یامحصولات آنرا مستقیما خریداری نمایند میتوانند بمرکز کارخانه واقع در بیست متری جوادیه تلفن ۲۷۲۳۵ یابفروشگاه آلفاخیابان منوچهری تلفن ۳۰۳۱۲۵ مراجعه نمایند

آ ـ ٤۶۰۹۶ حاج مجید

جایزه‌های ممتاز

قرعه‌کشی جایزه های ممتاز حساب در گردش بانك صادرات ومعادن ایران درساعت سه بعدازظهر روز شنبه بیستم اسفندماه ۱۳۳۹ در ساختمان بانك «خیابان شاه» بعمل خواهد آمد.

آ ـ ٤۱۵۳۳ ۱ ـ ۳

هدیه آرمان برای عید امسال

آرمان پتوهای خریداری شما

رابهر جا بخواهید میفرستد

باخرید دوپتو از فروشگاه آرمان ازاین ابتکار پر سود استفاده کرده

دوستان و فامیل خود را

غافلگیر وخوشحال سازید

پتوهای موهر یکنفره ودونفره آرمان بطر زبسیار زیبائی بسته بندی و بهر آدرسی‌که شما بخواهید ارسال میگردد.

فروشگاه آرمان چهارراه شاه تلفن ۶۰۲۰۶

آ ـ ٤۶٤۸۰ ۱ ـ ۲ کردونه

حراج سالیانه ساعت کالای سویس

خیابان اسلامبول ادامه دارد

آ ـ ٤۶۶۰۰ ۱ ـ ۲ «مؤسسه خرویس»

قابل توجه دارندگان اتوموبیل

باطلاع مصرف‌کنندگان باطریهای الدهام ساخت انگلستان میرساند اخیرا پارتی جدید باطریهای الدهام رسیده علاقمندان میتوانند مستقیما به شرکت سهامی بهروان گلوبندك سرای دلگشا تلفن ۲۳۷۱۵ مراجعه نمایند.

آ ـ ٤۱۲۱۵ ۱ ـ ٤

تخت طاوس

مجموعه عالیترین لوازم‌زندگی

کوچه برلن

آ ـ ٤۶۵۰۶

هتل قو اهواز

تلفن ٤٤۸٤

٤٤٤۶۶ ـ ۱ ـ ۲٤

ازساعت ۳ بعدازظهر امروز

تعویض کارت دانشجویان آغاز میشود

کلاسهای مؤسسه زبانهای خارجه‌ـ کلاس های تهیه دانشکده فنی و دانشگاه علوم بعدازظهر امروز دروس خودرا آغازمیکنند

امروز آقای دکترفرهاد رئیس دانشگاه بخبرنگار ما اظهار داشت: همانطور که قبلا اطلاع داده شده است از ساعت ۳بعدازظهر امروز تعویض کارت هاشروع می‌شود و کارت‌های جدید تحصیلی بدانش آموزان داده خواهد شد.

آقای دکتر فرهاد در مورد دانشجویانی که دربازداشت هستند اظهار داشت من اقدامات خود را جهت آزادی آنها دنبال میکنم و امیدوارم در ظرف همین چند روز آزاد شوند ودیگر دانشجوئی در بازداشت نباشد .

خبرنگار ما سئوال کرد که‌اگر تاموعد انقضای نام‌نویسی وتعویض کارت دانشجویان در بازداشت‌شده موفق نشوند کارت‌های تحصیلی خودرا تعویض نمایند آیا حـــق ادامه تحصیل خواهند داشت

آقای دکتر فرهاد پاسخداد اگر معلوم شود که آنها باین علت‌موفق به‌تعویض کارت های تحصیلـــی نشده‌اند برای ادامه تحصیل آنان تسهیلات لازم فراهم خواهد گردید

تشکیل کلاسها

آقای دکتر فرهاد در موردتشکیل کلاسها اظهار داشت اگر کلاسی اکثریت داشت میتواند قبل از عید تشکیل شود

خبرنگار ما گزارش میدهد که تشکیل کلاسها قبل از عید نوروز عملی بنظر نمیرسد زیرا عده‌ای از دانشجویان در مسافرت هستند .

امروز آقای دکتر میمندی نژاد رئیس دانشکده دامپزشکی بـــه خبرنگار مادر اینمورد اظهارداشت تصور نمیرود کلاسها قبل از عید تشکیل گرددودانشکده دامپزشکی نیز چنین تصمیمی ندارد.

آقای دکتر فرهاد اظهار داشت که‌دانشجویان پس‌از تعویض کارت های تحصیلی خود می‌توانند در کتابخانه‌ها و آزمایشگاه‌ها حضور یافته و مطالعات وتحقیقات خود را ادامه دهند.

همانطور که اطلاع دادیم امروز بعد از ظهر قرار است کلاسهای‌تهیه دانشکده فنی‌ودانشکده علوم وهمچنین کلاسهای موسسه زبانهای خارجی دانشکده ادبیات‌تشکیل‌گردد. بدینجهت باستادان اطلاع داده شده است که در ساعت مقرر برای تدریس در کلاسها حضور یابند .

ورود به دانشگاه

ورود دانشجویان از ساعت ۳بعد از ظهر امروز بدانشگاه برای تعویض کارت ها از در بزرك دانشگاه نخواهد بود . این در کماکان بسته است و دانشجویان برای تعویض کارت ها باید از در های مخصوص دانشکده های خود داخل شوند .

شورای روسا

امروز جلسه شورای روسای‌دانشکده ها تشکیل گردید در این جلسه راجع به آئین نامه انضباطی دانشکده ها بحث شد . همچنین راجع بافتتاح مجدد دانشگاه و چگونگی جبران‌دروس عقب افتاده صحبت شد .

تعطیل فردا

فردا بمناسبت تصادف با ضربت خوردن مولای متقیان علی‌علیه‌السلام وزارتخانه‌ها و کلیه ادارات دولتی‌و موسسات ملی و بازار تعطیل می باشد وروزنامه اطلاعات هم منتشر نمی‌شود.

اعلامیه ژاندارمری

رانندگان باید درایام سوگواری ازتقدم وسرعت خودداری کنند

این اعلامیه امروز از طرف ناحیه ۱ ژاندارمری‌مرکزانتشاریافت:

چون از روز۱٦الی‌بیستم اسفندماه مصادف با ایام عزاداری و احیاء ماه مبارك رمضان بوده و طبعا ایاب و ذهاب وسائل موتوری در راههائی که بشهر قم منتهی‌میشوندبیش از سایر روز ها خواهد بود بدینوسیله باطلاع عموم رانندگان و عابرین محترم میرساند که جدا مقررات مربوط به عبور و مرور و راهنمائی و رانندگی را در طرق و شوارع رعایت و ازتقدم‌وسرعت غیرقانونی اکیدا خودداری فرمایند که باعث ایجاد سوانح و گرفتاری برای خود و دیگران نگردندضمنا باطلاع عموم میرساند چنانچه احیانا تصادفاتی برای آنان پیش آمد بپاسگاه هائی که در سراسر راهها از طرف ژاندارمری مستقر گردیده است مراجعه از وسائل پانسمان و دارو و آمبولانسی که در اختیار گذارده شده استفاده نمایند .

از طرف فرمانده ناحیه ۱ ژاندارمری‌مرکز ـ سرهنك‌خسروانی

قرعه‌کشی حساب تامین آتیه

مراسم قرعه‌کشی جوائز حساب تامین آتیه بانك پارس درساعت هفت‌بعدازظهر دیروز باحضور شخصیت‌های اقتصادی ارباب مطبوعات‌و دارندگان حساب تامین آتیه برگزار شد وبرندگان جوائز به حکم‌قرعه انتخاب گردیدند مشروح جریان وریرتاژ مراسم دیروز در شماره روز چهارشنبه باطلاع خوانندگان عزیز خواهد رسید.

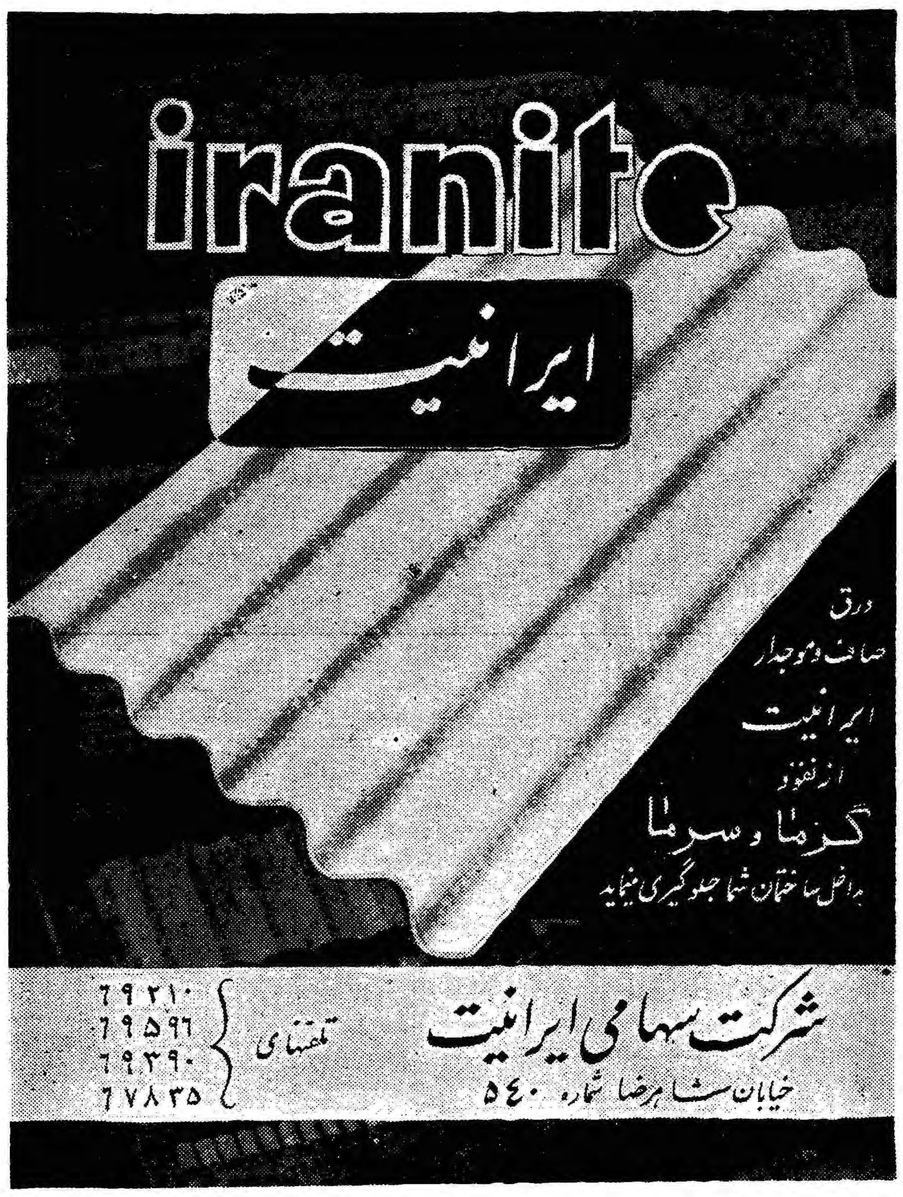

شهر مذهبی قم به‌یك شخصیت روحانی محلی جناب آقای کبیر آیت‌الله‌زاده رای خواهد داد

اطلس طلائی ، صبحانه امروز و پس‌انداز فرداست