اطلاعات

چهارشنبه ۲۰ بهمن‌ماه ۱۳۵۰ ـ شماره ۱۳۷۲۰ تکشماره پنج ریال

برف مردم سرا سر کشور را بستوه آورده است

وضع فوق‌العاده در شهرها

اغلب شهرستانها در نتیجه برف و سرما بحال تعطیل درآمده

۴۰ خانوار زیر بهمن رفتند

صدها اتوبوس و سواری و کامیون در جاده ها به محاصره برف افتاده‌اند

راههای هراز، قم، شمشک بسته شد

خیابانها و معابر پایتخت برای عبور و مرور پاک شد

در تبریز ۷ نفر از سرما خشک شدند

۱۸۰ نفر در ارتفاعات گیلوان ناپدید شدند

طوفان یک کشتی را در دریاچه رضائیه غرق کرد

۲۰۰ متر از جاده هراز را بهمن پوشانید

در سهند یک قطار زیر برف ماند

در صفحات ٤ ـ ۱۲ و ۲۱

ترجمه نطق شاهنشاه

به کلیه زبانهای قدیم و جدید دنیا

مجموع نطق شاهنشاه در برابر آرامگاه کورش از طرف اتحادیه جهانی ایرانشناسان بملت ایران اهداء می‌شود

در صفحه ٤

انتقال معلمان

تا پایان سال تحصیلی جاری به تهران ممنوع شد

در صفحه ٤

ازاواخر هفته آینده :

احکام ۱۵۰ هزار فرهنگی صادر میشود

این احکام مربوط بمرحله دوم قانون استخدام است

مدیران کل و روسای آموزش و پرورش شهرستانها بتهران می‌آیند

درصفحه آخر

دانشمندان شوروی وآمریکائی اظهار عقیده کردند

در مریخ موجود زنده وجود دارد

حمله موشکی عظیم و یتکنگ آغاز شد

در جریان حمله موشکی امروز ویتکنگ گروهی از سربازان آمریکائی مجروح شدند . عکس دو سرباز آمریکائی را هنگام حمل یک همکار مجروح خود به خارج از میدان جنگ دیده میشوند .

★ درجریان حمله امروز گروهی از امریکائیها و ویتنامی ها کشته یا مجروح شدند در صفحه ٤

بوسیله سپهبد خادم مدیرعامل هواپیمائی ملی ایران

خرید کنکورد تأیید شد

★ فاصله تهران ـ پاریس در ۲ر۳۰ ساعت طی میشود

مقامات عالیرتبه شرکت هواپیمائی ملی ایران دیشب گزارش های مربوط به مذاکرات «هما» را با کمپانی سازنده برای خرید دو باسه فروند هواپیمای کنکورد سوپرسونیک تایید کردند و در عین حال تاکید نمودند که هنوز هیچگونه معامله قطعی برای خرید این هواپیمای ۶۰ میلیون دلاری مافوق‌صوت صورت نگرفته است.

بقیه در صفحه ٤

باطلاع دوستان و آشنایان میرساند که بمناسبت چهلمین روز درگذشت شادروان بانو لطیفه نوبخت (عدل) روز پنجشنبه ۲۱ بهمن از ساعت ۵ الی ۸ بعداز ظهر مجلس یادبودی درمنزل آن مرحومه برقرار خواهد بود .

خانواده های : عدل . نوبخت

آ ـ ۷۹۸۲۰

تالار رودکی

اپرای کارمن

خوانندگان : پری آریان‌پور (شر) خواننده اپرای فرانکفورت و نیکلای مارتینوچی ـ حسین سرشار ـ منیر وکیلی ـ آلنوش ملکتیان

شنبه ۲۳ ـ دوشنبه ۲۵ و چهارشنبه ۲۷ بهمن ماه ۱۳۵۰ م الف ۱٤٦٦۲

آ ـ ۷۹٦۵۲

حرارت مریخ حد اکثر ۹۰ درجه بالای صفر و حد اقل ۱۵ درجه زیر صفر است

قابلیت اعجاب‌انگیز برخی از میکرب های زمینی در محیط کره مریخ معلوم شد

در صفحات آخر و ٤

حجاج تا پایان بهمن وارد میشوند

★ در کار انتقال حجاج اختلالی بوجود آمده است

بعلت نامساعد بودن هوای تهران و جده درکار انتقال حجاج ازجده بتهران اختلالاتی جزئی وارد شده است ، اما هواپیمائی ملی ایران امیدوار است که انتقال حجاج را حداکثر تاپایان بهمن ماه‌جاری به‌انجام برساند .

تاکنون بیش از ۱۵ هزار نفر از حجاج ایرانی به‌تهران آبادان ـ شیراز بازگشت داده شده‌اند و در حال حاضر نزدیک به ۱۳ هزار نفر از حجاج ایرانی در جده ـ مکه ـ مدینه بسر میبرند .

هیئت پزشکی وزارت بهداری هم‌اکنون در جده و مدینه بسر میبرند و این هیئت همزمان با پرواز آخرین گروه های حجاج بتهران مراجعت خواهند کرد. براساس گزارش دکتر بهرمان سرپرست هیئت پزشکی ،تاکنون بالغ بر بیست هزار نفر از حجاج مورد معاینه و مداوا قرار گرفته‌اند که از این عده ۷۱۳۹ نفر ایرانی و بقیه از سایر ملل مسلمان جهان بوده‌اند .

دیروز یک پرواز جت ۷۰۷ هما حامل حجاج که نتوانست در مهرآباد بزمین بنشیند به آبادان رفت و مسافران آن بوسیله دو جت ۷۳۷ به تهران منتقل شدند .

افتتاح خط هوائی بین تهران ـ پکن

★ هواپیماهای مسافری چین بزودی از طریق ایران ، ترکیه و پاکستان بسراسر جهان پرواز میکنند

درصفحه ۲

یک ایرانی متهم بر هبری شبکه جهانی سرقت اتومبیل گردید

★ پلیس بین‌المللی هنوز ازاین ایرانی اثری بدست نیاورده است

در صفحه ۲

جنایت بیسابقه درلندن

یک زن و پسر ۲ ساله‌اش را تکه‌تکه کردند

★ جنایتکاران اجساد تکه تکه‌شده را بانفت آتش زدند

★ این جنایت فجیع لندن را بوحشت انداخته‌است

در صفحه ۲

ویلی برانت نیمه‌دوم اسفند به ایران می آید

اعلامیه وزارت خارجه در مورد مسافرت ویلی برانت

اعلامیه رسمی سفر صدر اعظم آلمان غربی به ایران امروز بدین شرح انتشار یافت .

جناب آقای ویلی برانت صدراعظم آلمان و بانو بنا بدعوت رسمی جناب آقای امیر عباس هویدا نخست‌وزیر برای بازدید از کشور شاهنشاهی از پنجم تا هشتم مارس (۱۵ تا ۱۸ اسفندماه) سال جاری بایران مسافرت خواهند فرمود .

تفسیر مسافرت برانت به ایران در صفحه ۲۱ درستون محافل سیاسی روز چاپ شده است

فروش فوق‌العاده بمناسبت سالروز افتتاح در

چشمه مقدم

از شنبه ۲۳ بهمن آغاز میگردد

شمیران ـ جاده پهلوی ـ ایستگاه باغ فردوس شماره ۱۴۸ تلفن ۸۷۰۳۲۰

بانک بازرگانی ایران شعبه سیرجان با شرکت بازرگانان و طبقات مختلف مردم افتتاح شد

شرح در صفحه ۱۱

جناب آقای خوش کیش مدیرکل محترم بانک ملی ایران

مدیر عامل و کارکنان بانک تجارت خارجی ایران با تاثر واندوه فراوان درگذشت اسف‌انگیز اخوی گرامی جنابعالی را تسلیت عرض نموده بقاء عمر شما و سایر بازماندگان آنمرحوم را از خداوند متعال مسئلت دارند .

اطلاعیه وزارت کار وامور اجتماعی

برای کارگران سراسر کشور

اولین دوره مسابقات ملی مهارت فنی بین کارگران جوان ماهر و متخصص کشور از روز سوم اسفند ماه ۵۰ آغاز خواهد شد بدین‌ترتیب شرکت و نام‌نویسی دراین مسابقات کارگران میتوانند روز های ۲۵ تا ۳۰ بهمن‌ماه همه روزه از ساعت ۸ر۳۰ صبح تا ۳ر۳۰ بعداز ظهر به وزارت کار و امور اجتماعی مراجعه نمایند . حداکثر سن برای شرکت درمسابقه ۲۵ سال و حرفه های مورد مسابقه بقرار زیر است :

تراشکاری ، فلزکاری ، جوشکاری برق ، جوشکاری گاز ، ورقکاری ، لوله‌کشی ، سیم‌کشی ساختمان ، تعمیر رادیو و تلویزیون ، مدل‌سازی ، ریخته‌گری و بنائی (سفت‌کاری) .

اطلاعیه

درباره تاسیس شرکت پس‌انداز ووام‌مسکن اصفهان و فروش سهام

بانک رهنی ایران در اجرای ماده پنجم‌قانون تشویق پس‌انداز مسکن مصوب تیر ماه ۱۳۴٦ تصمیم به تاسیس شرکت پس‌انداز و وام مسکن در شهر اصفهان اتخاذ نموده است . سرمایه اولیه شرکت مبلغ ۱۰۰ر۰۰۰ر۰۰۰ ریال (یکصد میلیون ریال) تعیین شده و به ده هزار سهم «الف» ده هزار ریالی تقسیم گردیده است . علاقمندان می توانند از تاریخ ۱٦ بهمن ماه ۵۰ با مراجعه بشعبه این بانک در اصفهان و یا با مراجعه باداره مرکزی بانک در تهران (طبقه پنجم) سهام شرکت را خریداری نمایند خریداران سهام «الف» قبل‌از تاسیس هیئت موسس شرکت شناخته میشوند و در مجمع عمومی موسس اساسنامه راتصویب و اولین هیئت مدیره و حسابرسان رانتخاب خواهند کرد

شعبه بانک رهنی ایران در اصفهان و اداره امور شرکت های پس‌انداز و وام مسکن در اداره مرکزی بانک در تهران اطلاعات لازم را درباره مقررات مربوطه و مزایای سهام «الف» و معافیت های مالیاتی دراختیار علاقمندان قرار خواهند داد.

این شرکت پس‌از تاسیس طبق ماده ششم قانون تشویق پس‌انداز مسکن از وام بانک مرکزی ایران با شرایط وام سایر شرکت های پس‌انداز و وام مسکن استفاده خواهد کرد .

از داوطلبان سرمایه گذاری در شرکت تقاضا میشود حداکثر تا پایان فروردین ماه ۱۳۵۱ مراتب را کتبا به شعبه این بانک در اصفهان و یا در تهران باداره امور شرکت های پس‌انداز و وام مسکن در اداره مرکزی بانک اعلام نموده وحداقل بیست درصد بهای اسمی سهام را نقدا پرداخت نمایند . در تاریخ مذکور آن قسمت از سرمایه که تعهد نشده باشد از طرف بانک رهنی ایران تعهد خواهد شد .

تاریخ تشکیل نخستین جلسه هیئت موسس بمنظور تصویب اساسنامه و انتخاب مدیران و حسابرسان شرکت در موقع خود اعلام خواهد گردید . شرکت پس‌از تصویب اساسنامه درشورای پول و اعتبار و صدور تصویب نامه هیئت وزیران شروع بکار خواهد کرد . م‌الف ۱٤۱۹٦

۱ـ۲ آ ـ ۷۷٦۳۸ بانک رهنی ایران

در ۲۴ صفحه امروز

● اخبار و گزارشهای خارجی ـ صفحه ۲ ● ورزش ـ صفحه ۳ ● مسائل و اخبار داخلی در صفحات ٤ و ۱۷ و آخر ● رپرتاژ ـ صفحه ۵ ● تجلیل ازبزرگان (سرمقاله) تفسیر و مقالات و گزارشهای خارجی ـ صفحه ٦ ● سینما ـ رادیو تلویزیون ـ صفحه ۷ ● چهل‌سال قبل در همین روز ـ جدول ـ پاورقی ـ صفحه ۸ ● مطالب مربوط بزنان و ستاره بخت شما ـ صفحه ۹ ● « نیما» هم به «نظمی» معتقد بود ،اما ... ـ اطلاعات و مردم ـ صفحه ۱۰ ● کشتی شکاربانی دردریاچه رضائیه غرق شد ـ اخبار تهران و شهرستانها ـ صفحه ۱۲ ● مسائل و اخبار مربوط به دانشگاه ـ صفحه ۱۳ ● نیازمندیهای شما و برنامه سینماها در صفحات ۱٤ و ۱۵ ● زندگی شغلی ۱۵ هزار کارگر خیاط ـ صفحه ۱٦ ● تفسیر و اخبار اقتصادی ایران و جهان ـ صفحه ۱۷ ● زیر آسمان کبود ـ صفحه ۱۹ ● آژیرها را خاموش کنید (انتقاد) نوشته : دکتر حاج سیدجوادی ـ مسائل اجتماعی صفحه ۲۰

مهدی بلیغ در تحریریه اطلاعات صفحه ۱۲

سخت ترین زمستان نیم قرن اخیر در ایران صفحه ۱۲

در محدوده ناحیه ٦ شهرداری برای ۸۰۰ هزار نفر طرح ویژه عمرانی اجرا میشود صفحه ۲۰

مصاحبه بارئیس دانشکده پزشکی صفحه دانشگاهی

عروسی همسر سوکارنو بایک سرمایه دار اسپانیولی صفحه ۱۹

حراج

انواع پارچه های پشمی و ابریشمی درفروشگاه بزرگ ناتالی ادامه دارد .

ناتالی تخت جمشید

حالا دیگه بلیط دوقلو هرچی بگی میارزه

بشکن

فلفل نه بین چه ریزه بشکن به بین چه تیزه

بلیط دوقلو با قطع کوچکتر و جوایز زیادتر در سراسر کشور منتشر شد

مذاکرات مالت شکست خورد

مین‌ـتوف: مالت مستعمره هیچ کشوری نیست

رم ـ مذاکرات «مین‌توف» نخست‌وزیر مالت با «جوزف‌لونز» دبیر کل اتحادیه آتلانتیک شمالی‌ولرد کارینگ‌تون وزیر دفاع انگلیس با شکست روبرو شد . لرد کارینگ‌تون‌وجوزف‌لونز دبیر کل اتحادیه آتلانتیک شمالی در جلسه دیروز کنفرانس آخرین پیشنهاد های خود رابه‌نخست‌وزیر مالت‌تسلیم کردند «مین‌توف » در پاسخ آنهااظهار داشت که نمی‌تواند پایین پیشنهاد پاسخ فوری بدهدوباید بدقت آن رامطالعه کند .

نخست‌وزیر مالت که قبل از وزیردفاع انگلیس ودبیر کل. «ناتو » تالار کنفرانس را ترک گفت در مصاحبه کوتاهی‌پیشنهاد نهائی انگلیس‌وناتو را به «اولتیماتوم» تعبیر کردوگفت به نظر من دبیر کل‌اتحادیه آتلانتیک باحسن نیت‌برای شرکت در این مذاکرات نیامده بود زیرا اصولا مذاکراتی بمعنی واقعی صورت نگرفت ، نخست‌وزیر مالت حاضر نشدبگوید که دولت وی بطور قطع چه‌روشی در برابر پیشنهاد جدیدانگلیس‌و ناتو در پیش خواهد گرفت و همینقدر گفت‌اتخاذتصمیم دراین‌مورد به خود من‌و همکارانم‌مربوط است .

«مین‌توف» که هنگام خروج از جلسه مذاکرات‌سخت خشمگین بود گفت‌آن‌ها بمن اولتیماتوم داده‌اند . امامن اولتیماتوم هیچکس را قبول نمی‌کنم زیرا مالت یك کشور مستعمره نیست «مین‌توف» به خبرنگاران گفت آقای «جوزف‌لونز»می گوید طرح‌او را باید بطور دربست قبول یا رد کنم‌ومن میگویم که او مرد با حسن‌نیتی نیست‌و از همان موقع که به‌رم آمدحسن نیت‌نداشت‌و خیال مذاکره هم نداشت.

«دم، مین‌توف» که بشدت عصبانی بود گفت من یك طرح متقابل برای تجدید قرارداد دفاعی‌انگلیس ومالت تهیه کرده بودم‌وروزی که به رم آمدم خیال می‌کردم که آنها میخواهند این‌طرح‌رامطالعه کنندونظرشان رابگویند در حالی که‌این طرح اصولا موردبحث قرارنگرفت.«مین‌توف» گفت اگر آنها میخواستند بدون مذاکره طرح مرا رد کنند چرا جلسه تشکیل دادندو به رم آمدند در حالی‌که می‌توانستند یك تلگراف به من بزنندو بگویند که طرح مرا رد می کنند.

«جوزف‌لونز» وزیر خارجه سابق هلند ودبیر کل فعلی ناتو هنگام‌خروج از جلسه به خبرنگاران گفت ما طرح‌نهائی خود رابرای اجاره کردن پایگاه ها به مین‌توف دادیم‌و این آخرین پیشنهاد ما است.

«جوزف‌لونز» گفت‌اکنون ما منتظر پاسخ‌دولت مالت‌هستیم که‌باید آن‌رابطور دربست قبول یا رد کند.لرد «کارینگ‌تون» وزیردفاع انگلیس‌هم هنگام‌خروج‌ازجلسه گفت‌من آخرین پیشنهاد دولت انگلیس رابه نخست‌وزیر مالت دادم و حالامنتظر پاسخ‌او هستم.

جنایت فجیع در لندن

یك‌زن و پسر ۲ ساله‌اش را تکه تکه کردند

لندن ـ یك جنایت فجیع که در یکی از آپارتمان های لندن اتفاق افتاده پایتخت انگلیس را بوحشت انداخته است.

پلیس لندن امروز جسدیك زن جوان ۲۵ ساله و دختردو ساله‌اش را که‌بطوروحشتنا کی به قتل رسیده بود در یکی‌از آپارتمان های «فاین شال‌رود» در جنوب پایتخت انگلیس‌پیدا کرد.

ماموران پلیس هنگامی به سراغ این آپارتمان آمدند که همسایگان زن جوان به کلانتری اطلاع دادند که از اتاق همسایه آنها دود غلیظی خارج میشود.

افراد پلیس در اتاق حمام جسد زن جوان را پیدا کردند که بطور فوق‌العاده فجیعی کشته شده بود . قاتل شکم زن جوان را دریده‌و بسیاری از قسمت های بدن اورابریده و به گوشه و کنار انداخته بود.

در بدن پسر دو ساله نیز دهها جای خنجر دیده میشد قاتل یا قاتلین جسد را دریك پتو پیچیده و روی آن‌بنزین ریخته و آنها را آتش زده بودند.

اجتماع گدایان در اطراف کاخ سوهارتو

جاکارتا ـ با سفر ژنرال سوهارتو رئیس جمهوری اندونزی به استرالیا ، اینک اطراف کاخ محل اقامت وی در جاکارتا جولانگاه گداها ، افراد بی‌سروپای محله‌های پست پایتخت اندونزی شده است. با سفر سوهارتو ، شمارنگهبانان کاخ محل اقامت او هم کاهش یافته و این امر به گداها ، جیب‌برها و دیگر افراد ناباب فرصت داده که در مجرای فاضلاب دور و اطراف کاخ ریاست جمهوری شبانه‌روز پرسه بزنند.

پلیس جاکارتا نیز دیگر گداها و جیب‌برها را که اطراف کاخ رامناسب‌ترین محل اجتماع خود تشخیص داده‌اند ، مثل سابق جدی نمیگیرد. واین موجب شده که متکدیان جاکارتا در پایان روز، پس از فراغت از کسب‌وکار «مجاز» یکراست بسوی کاخ ریاست جمهوری روانه شوند.

یك‌ایرانی رهبری شبکه جهانی سرقت اتومبیل را بعهده دارد

وین‌ـ پلیس اتریش با همکاری پلیس بین‌المللی با توقیف یک کامیون سرقت شده در مونیخ که حامل تعداد زیادی شماره های تقلبی بود توانست یک شبکه بین‌المللی معاملات اتومبیل‌های دزدیده شده راکه‌یک ایرانی‌گرداننده آن بود متلاشی سازد .

راننده کامیون که اول ادعا میکرد نامش «هلموت یواخیم‌نوبر» تبعه آلمان است سرانجام اعتراف کرد نام حقیقی‌اش «میروسلاوگدا» و تبعه اتریش است .

میرسلاوکه ساکن مونیخ‌است باتهام اتومبیل‌دزدی تحت تعقیب پلیس آلمان بود وی ضمنابمقامات پلیس گفت که از طرف شخصی بنام جرج‌پوپ برای هدایت کامیون مسروقه از مونیخ به دمشق اجیر شده است. ماموران پلیس با اطلاعاتی که از راننده بدست آورده بودند توانستند«جرج پوپ» را همراه یک فرانسوی ۲۲ ساله بازداشت کنند .

پوپ نیز بنوبه خود هویت رئیس باند را که یک‌ایرانی تاجر اتومبیل بنام رضا ابراهیم رحیمی است فاش کرد. اما ماموران پلیس نتوانسته‌اند تاکنون از این ایرانی ۳۷ ساله اثری بدست نیاورند .

طوفان ۷۵ درصد محصولات کشاورزی را نابود کرد

نومئا ـ طوفان سهمگینی در کالدونی جدید زیانهای‌مالی هنگفتی ببار آورد.

طوفان بیشتر شمال «کالدونی» جدید را مورد حمله قرار داده ، درختان کهن را ریشه‌کن کرده سقف خانه‌ها را از جا کنده و سیم‌های تلفن را پاره کرده است . سرعت طوفان‌دراین منطقه به ۲۱۰ کیلومتر در ساعت میرسید. باران سیل‌آسائی که بدنبال طوفان شروع به باریدن کرد ۷۵ درصد محصولات کشاورزی را از بین برده است . طوفان بسیاری از خانه‌ها نابود کرده و هزاران نفر را بی‌خانمان کرده است.

سرمای خاورمیانه امان‌مردم را بریده‌است

آنکارا ـ موج‌سرمای‌شدید و ریزش برف‌های سنگین بسیاری از کشورهای‌خاورمیانه را فرا گرفته‌و زندگی‌اجتماعی را کاملا فلج کرده است در ترکیه براثر کولاك برف که از دو روز قبل آغاز شده‌رفت و آمد قطار هاوحرکت‌اتوبوس ها در راه های اناطولی شرق کاملا قطع شده‌وعده‌ای براثر سرما و یا درحوادث گوناگون جان سپرده‌اند.

از ۲۴ ساعت قبل یك اتوبوس حامل ۳۵ نفر که از شهروان رهسپار «ملك‌زکرت» بود در وسط راه ناپدید شده و تاکنون ازسرنوشت‌مسافران آن اطلاعی بدست نیامده‌است

بنابه گزارش روزنامه های ترکیه براثر سقوط بهمن ده نفر کشته شده‌اند براثرهوای نامساعد و طوفانی بودن دریا بسیاری از کشتی های ماهی‌گیری و باری در وسط دریا سرگردان شده و چندکشتی باری به بنادر سواحل ترکیه پناهنده شده‌اند . از طرف دیگر گرك های گرسنه از صحرا به روستا ها هجوم آورده و گوسفند ها راشبانه از هم می‌درند . در سوریه و لبنان و اردن ویمن‌وبسیاری دیگر از کشور های‌خاورمیانه برف و باران و سرمای‌شدید امان مردم را بریده است.

طغیان رودخانه‌ها ۱۵ هزار نفر را آواره کرد

طغیان رودخانه ها و جاری‌شدن سیل در الجزایر خسارات هنگفتی باین کشور وارد کرده است .

در شهر کنستانتین بر اثر باران های مداوم در چندین نقطه‌کوهها ریزش کرده و بسیاری از خانه های مسکونی در حال خرابشدن هستند .

طبق گزارش های رسیده پانزده هزار نفر باید خانه های خود را تخلیه کرده و درخانه جدیدمسکن داده شوند . اتحادیه صلیب سرخ بین‌المللی از کلیه انجمن های‌تابعه درخواست کرده است که به کمک سیل زدگان بشتابند .

فرودگاه لندن ساعتها در وحشت فرو رفت

لندن‌ـ یک مرد ناشناس امروزکارکنان فرودگاه «گت‌ویک» دومین فرودگاه لندن را ساعتها دچار وحشت و نگرانی ساخت .

مرد ناشناس تلفنی بمقامات پلیس اطلاع داده بود که اگر ده هزار لیره باو پرداخت نشود در ساعت ۲۳و سی دقیقه انفجار شدیدی در این فرودگاه روی‌خواهد داد .

ماموران پلیس بلافاصله پس از دریافت این پیام تلفنی برای جلوگیری از خطر بمب فرودگاه را کاملا تخلیه کرده و باقدامات احتیاطی شدیدی دست زدند. یک سخنگوی پلیس که این مطلب را باخبرنگاران در میان گذاشت اضافه کرد که با اینحال برنامه های پرواز از این فرودگاه لغو نشده است . شاید موضوع جنبه شوخی داشته باشد ولی ما نمی‌توانیم خطراحتمالی را نادیده بگیریم .

ناشناس برای نخستین بار بامداد روز سه شنبه بمرکز پلیس اطلاع داد که اگر ده هزار لیره بیدرنگ باو پرداخت نشود در ساعت یازده‌ونیم بعدازظهرفرودگاه «گت‌ویک» منفجر خواهد شد . بلافاصله ماموران و کارشناسان‌پلیس‌به‌محل اعزام‌شدندو کلیه‌قسمتهای‌فرودگاه را برای پیدا کردن بمب جستجو کردند ولی چیزی‌نیافتند اما برای رعایت احتیاط فرودگاه را کاملا تخلیه کردند.

پراودا : گروهی از رهبران‌نظامی چین هنگام فرار کشته شدند

مسکو ـ روزنامه پراودا ـ ارگان حزب کمونیست‌شوروی درشماره امروز خود نوشت گروهی از رهبران نظامی چین ، حین فرار از چین هدف گلوله قرار گرفته و کشته شده‌اند.

بنابه گزارش پراودا این رهبران از بیم و هراس مورد تصفیه قرار گرفتن قصد داشتند به خارج بگریزند لیکن‌ماموران امنیتی چین فرصت و مجال فرار به آنها ندادند.

اقدامات احتیاطی شدید چین برای حفظ جان نیکسون

افتتاح خط هوائی بین چین و تهران

هنك کنك ـ روزنامه های هنك‌ـ کنك گزارش دادند که مقامات چین به اقدامات احتیاطی فوق‌ـ العاده‌ای برای‌حفظ‌جان‌پرزیدنت نیکسون درجریان سفروی به پکن دست زده‌اند از روز ۱۵ فوریه پرواز کلیه هواپیماهای نظامی قدغن‌خواهدشدو مسافرت باقطار از نقاط‌مختلف چین به پکن ممنوع خواهدشد.

روزنامه «سینك‌تائو » از قول مسافرانی که از شانگهای‌وارد «هنك کنك» شده‌اند نوشته‌است کلیه هواپیما های نظامی کشور از هم‌اکنون در آشیانه های‌خود بی‌حرکت مانده‌اندو برنامه پرواز کلیه هواپیما های نظامی ازجمله پرواز های تمرینی از روزپانزدهم فوریه لغوگردیده‌است . ازآخر ماه ژانویه در شانگهای نیز اقدامات احتیاطی شدیدی به‌عمل آمده‌است«شانگهای »یکی‌ازسه شهری است که مورد بازدید پرزیدنت نیکسون قرار خواهد گرفت .

در مدت توقف نیکسون در شانگهای راه پشت‌بام ساختمان های بلند شهر بسته خواهدشدو بملوانان کشتی های خارجی اجازه داده نخواهدشدوارد‌شهر شوند . یك روزنامه دیگر «هنك کنك»نوشته است در سه شهر پکن ،شانگهای«وهانك‌هو» که مورد بازدید رئیس جمهوری امریکاقرار می گیرد عملا مقررات منع عبور و مرور بمورد اجرا گذاشته خواهدشد .

گزارش دیگر از پکن حاکی است چین نخستین خط‌هوائی بین‌المللی خود را با اروپا تا ۵ ماه دیگر افتتاح خواهد کرد مرکز نخستین ارتباط بین ـ المللی‌چین با اروپا بوداپست خواهدبود .هواپیما هائی که‌در این خط کار می کنند در پاکستان ،ایران و ترکیه توقف خواهند کرد .

شرکت هواپیمائی چین‌تعداد زیادی هواپیمای (بین ۳۵۰تا ۵۰۰فروند) در اختیار دارد .

براثر ادامه اعتصاب کارگران معادن ذغال سنگ در انگلستان‌که این کشور را از لحاظ سوخت‌دچار مضیقه کرده دولت‌انگلستان برای صرفه‌جوئی در مصرف برق دراین کشور وضع فوق‌العاده‌اعلام کرد. بموجب این تصمیم‌درمرحله اول تمام آگهی های تجارتی که با برق کار میکنند قطع خواهدشد واگر بحران ادامه‌یابد مصرف‌عادی برق نیز جیره‌بندی خواهد شد دیروز گروهی از کارگران معادن ذغال انگلیس‌که‌اکنون ۵ هفته‌است‌درحال اعتصاب بسر میبرند در لندن دست به تظاهرات زدند وباپلیس بزد و خورد برداختند در این زدو خورد چند نفر از افرادپلیس وکارگران مجروح شدند. در عکس یک صحنه از برخوردپلیس‌با کارگران اعتصابی دیده‌میشود.
عکس رادیوئی اطلاعات

ارتش تایلند چندپایگاه کمونیستها را تصرف کرد

بانکوك ـ مارشال هوائی «داوی‌چولسپیا » فرمانده نیرو های مسلح تایلند امروز گفت خروج کامل سربازان امریکائی از ویتنام شمالی موجب خروج مشابه نیرو های این کشور از تایلند نخواهد شد . مارشال تایلندی در یك‌مصاحبه‌مطبوعاتی گفت قسمت اعظم نیرو های امریکائی در تایلند وابسته به نیروی هوائی امریکاهستند که وظائفشان منحصربه‌ویتنام‌جنوبی تنها نیست و تعهدات دیگری در قبال کشورهای دیگر دارند وی افزود حملات کمونیست ها به لائوس و کامبوج بر روی مسائل مربوط به امنیت تایلند شدیدا تاثیر می نهد . ازسوی دیگر نیرو های کمونیست اینك فاصله خود را با مرز های‌تایلند هر لحظه کمتر می کنندولیکن تدابیری اتخاذ شده که این‌نیرو ها از مرز های‌تایلند عقب رانده شوند.

منابع دولتی تایلند دربانکوك گفتند که نیرو های دولتی در تپه ماهور های منطقه شمالشرقی تایلند۱۶ اردوی نظامی چریك های کمونیست‌را به تصرف‌خود درآورده‌اند این منابع گفتند اردو های نظامی در تپه « توم ـ تونك هیل » در ۷۲۸ کیلومتری بانکوك واقع شده و بدنبال یك هفته عملیات نظامی به‌تصرف نیرو های دولتی تایلند درآمده است .

منابع دولتی گفتند چریك‌های کمونیست سال گذشته به تپه مذکور نفوذ کرده و پس از استقرار در این منطقه عملیات نظامی خود را به روستا های مجاور در منطقه « ناکائه » گسترش دادند.

در جنوب تایلند ۳۰۰سرباز

ناراحتی در ارتش مصر

تل‌آویو ـ روزنامه «معاریو» چاپ تل‌اویو در شماره‌امروز خود گزارشی درباره اقداماتی که پرزیدنت سادات قبل از عزیمت به مسکو برای درهم شکستن کانون مخالفت در ارتش بعمل آورده منتشرکرد.

این روزنامه مینویسد رئیس جمهوری مصر بعضی از افسران عالیرتبه را از کار برکنار کرده و شغل بسیاری دیگر از افسران را عوض کرده و درجه برخی دیگر از افسران را ارتقاء داده آنها را به پست‌های حساس گمارده است.

روزنامه «معاریو» درپایان اضافه کرده است که آشوب و ناراحتی دانشجویان به برخی محافل ارتش سرایت کرده‌است.

عمان ومسقط شرکت در کودتای شارجه را تکذیب کردند

مسقط ـ بدنبال شایعات زیادی که در این روزهادرباره مداخله عمان در جریان کودتای نافرجام در کشور های عربی بر سر زبانها افتاده بود امروز منابع رسمی دولت عمان این شایعات را جدا تکذیب کردند.

همین منابع اضافه کردند که بهیچوجه امارات عمان و مسقط در حوادث شوم ۲۴ژانویه که به قیمت جان شیخ‌خالدبن سلطان القاسمی تمام شد مداخله نداشته است.

در محافل رسمی عمان گفته میشود که سلطان قابوس بن‌سعید پیوسته با امارات شارجه به ویژه امیر فقید شیخ‌خالد روابط دوستانه و برادرانه‌ای داشته است.

همان محافل اضافه کردند شایعات دیگری بر سر زبانها افتاده دائر براینکه سلطان نشین عمان بافدراسیون امارات عربی مخالف است این شایعات نیز کاملابی‌اساس است سلطان عمان از نخستین کشورهائی بود که با اعزام یک هیئت ویژه تشکیل فدراسیون جدید را به شیخ زایدبن سلطان آل‌نهیان تبریک گفت .

روز نافرمانی درایرلندشمالی

بلفاست ـ انجمن حقوق‌مدنی‌امروز را در ایرلند شمالی روز نافرمانی اعلام کرده است .

انجمن حقوق مدنی ایرلند ضمن پیامی از مردم کاتولیک ایرلند درخواست کرده است که امروز از کار و کسب دست بکشند .کلیه مدارس ،مغازه ها . کارخانه‌ها کار خود را تعطیل‌کنند در سراسر شهر های ایرلند با ترتیب دادن تظاهرات خیابانی علیه بازداشت های غیر مجاز اعتراض کنند .

معذالك انجمن حقوق مدنی‌ایرلند از مردم درخواست کرده که برای جلوگیری از تکرار فاجعه لندن‌ـ دری از دست زدن باقدامات خشونت آمیز خودداری کرده و و رعایت نظم و آرامش را بکنند .

از طرف دیگر «باتریک دیلری» وزیر خارجه ایرلند جنوبی گفت‌که بهترین راه حل بحران موجود ایرلند شمالی، وحدت ایرلند جنوبی و ایرلند شمالی‌است و این‌موضوع هم‌اکنون در دستور گفتگو های ایرلند با انگلستان قرارگرفته‌است.

شوروی «اتوبوس هوائی» میسازد

مسکو ـ روزنامه ایزوستیا گزارش دادکه‌شوروی سرگرم ساختن یک «اتوبوس‌هوائی» است که گنجایش۳۰۰تا ۳۵۰ مسافر را خواهد داشت .

وزیر هواپیمائی غیرنظامی شوروی که این مطلب را در ایزوستیا عنوان کرده نوشته است که بزودی هواپیما های «توپولف ۱۴۶» در خطوط هوائی پرواز های‌منظم انجام خواهند داد .

ولی تکامل‌یافته ترین‌هواپیمای مسافری شوروی «او ـ ۱۵۴» است‌کممزایای بهترین هواپیما های شوروی را در خودجمع خواهد کرد سرعت پرواز هواپیمای جدید معادل سرعت هواپیمای توپولف ۱۰۴ و از جنبه اقتصادی مانند هواپیما های «ایلیوشین ۱۸» کم خرج خواهد بود .

هواپیمای «او۱۵۴» خواهد توانست مانند هواپیما های «آنتونف۱۰» به آسانی از فرودگاه برخاسته و به همان ترتیب به آسانی فرود آید .

آنهائیکه بسلامت پوست خود علاقمندند
آنهائیکه از چین های صورت هراس دارند
آنهائیکه از جوشهای صورت خود رنج‌میبرند
آنهائیکه بموی سر خود دلبستگی دارند
وبطورکلی آنهائیکه بزیبائی خود اهمیت میدهند مطالعه‌کتاب
طب زیبائی
تالیف دکتر حسین آیدین را که شامل صدها موضوع بهداشت زیبائی میباشد توصیه می‌نمائیم .
محل فروش کتابفروشی زوار تهران شاه آباد
۱ـ۳ آ ـ ۷۹۶۸۶

انجمن فرهنگی فرانسه
Institut Francais
خیابان شاهپور علیرضا (حشمت‌الدوله سابق) شماره۵۸
تعدادی محل برای ثبت‌نام در کلاسهای فرانسه صبح وبعد از ظهر جهت نیمسال دوم باقی‌است .
ثبت نام تا ۲۵ بهمن(۱۴ فوریه۱۹۷۲)صبحها‌ازساعت ۹ الی ۱۲ و بعد از ظهر ها از ۴ الی ۶ انجام میشود .

کلاسهای انگلیسی انجمن ایران وآمریکا
ثبت‌نام برای کلاسهای سه روز در هفته در تاریخهای سه‌شنبه نوزدهم بهمن برای کلاسهای هفت بالا و چهارشنبه بیستم برای کلاسهای دو الی شش و پنجشنبه بیست و یکم برای داوطلبان جدید صبحها از ساعت هشت و نیم الی یازده و بعد از ظهر از ساعت سه الی پنج و نیم بعمل خواهد آمد .
این‌کلاسها درروزهای زوج در ساعات نه الی‌یازده صبح و چهار الی شش و شش و ربع الی هشت و ربع بعد از ظهر و در روزهای فرد.در ساعات چهار الی شش و شش و ربع الی هشت و ربع تشکیل میگردند . امتحان تعیین کلاس برای داوطلبان جدید در روزهای پنجشنبه هرهفته انجام میشود .
نشانی ـ خیابان وصال شیرازی شماره ۷۵ تلفن۴۷۴۳۸
آ ـ ۷۸۶۴۸ ۱ ـ ۳

علاقمندان زبان انگلیسی
انگلیسی را باید در انگلستان بین مردم انگلیسی زبان فراگرفت
مدرسه ANGLO-CONTINENTAL SCHOOL OF ENGLISH
کلاسهای‌مختلف سمعی و بصری و پانسیون نزد خانواده های انگلیسی برای کارمندان بانکها منشی‌ها مسئولین رستورانها و هتلها معلمین انگلیسی و سایر علاقمندان و همچنین کسانیکه مایل بادامه تحصیل هستند درشهرزیبای برنموس در تمام مدت سال و کلاسهای تابستانه درشهرهای لندن واکسفورد ترتیب داده است جهت اطلاعات بیشتر و رزرو محل با نماینده ایران غیر از ایام تعطیل از ساعت ۴ الی ۷ بعداز ظهر به‌آدرس بین امیرآباد وشهرآرا خیابان صلح (سی‌متری کیشا) خیابان پانزدهم شماره ۴۵ تلفن ۶۳۵۳۱۵ مراجعه فرمائید .

مؤسسه انتشارات امیرکبیر
نگاهی پرتیره روزیهای زندگی ستمدیدگان مکزیك
اربابها
نوشتهٔ : ماریانو آزوئلا (نویسندهٔ مکزیکی)
ترجمهٔ : سروش حبیبی
داستانی از تلخیها وسیاهیهای زندگی قربانیان اربابها

جای پا
چاپ دوم منتشر شد : کتابفروشی زوار تهران شاه‌آباد
مجموعه شعر از سیمین بهبهانی
۱ـ۳ آ ـ ۷۷۹۶۰

L.D.C. کنترل کننده تلفن به‌راه‌دور
قابل توجه : ادارات دولتی ـ بانکها ـ موسسات تجارتی‌شرکت‌هاو..دستگاه L.D.C. کنترل‌کننده تلفن اضافه و نابجا به شهرهای اصفهان ـشیراز و ... که‌باسیستم میکروویو کار میکنند .
رله‌واتوماتیك باگارانتی دوساله .
نماینده انحصاری پخش در ایران
بازرگانی خسرو
تهران ـ لاله‌زار ـ کوچه برلن ـ روبروی جنرال مد ـ ساختمان ۵۲
تلفن : ۳۱۲۳۰۹
۱ـ۲ آ ـ ۷۹۷۶۸

کتاب تلمود
یک کتاب ازسه‌هزارسال پیش
درباره ، خدا ، کائنات ، هستی ، پیدایش عالم . وحی ، الهام ، جهان آینده ، دنیای ارواح و فرشتگان وسرانجام انسان
فروش در کلیه فروشگاه های امیر کبیر (این کتاب رااز تلفن ۳۱۶۹۳۵ بخواهید تا به نشانی شما ارسال شود) و کتابفروشی نسترین خیابان نادری ، کتابفروشی تهران مقابل دانشگاه‌و فروشگاه کهن‌در خیابان شاه مقابل سینما نیاگارا و کتابخانه بروخیم خیابان فردوسی شهرستانها : کتابفروشیهای معتبر .

اطلاعیه مؤسسه فینانس FINANCE
(مشاورین مالی و حسابداران وحسابرسان رسمی)
قابل توجه بازرگانان و شرکتهای دولتی و خصوصی
موسسه فینانس زیرنظر باتجربه‌ترین کارشناسان ومتخصصان داخلی‌وخارجی جهت انجام‌کلیه‌امور حسابداری و حسابرسی‌ـ امور مالیاتی و حقوقی ـ امورحمل‌ونقل و بیمه وگمرك ـ ترجمه و تحریراسناد واوراق بازرگانی آمادگی خود را اعلام داشته و هرگونه مراجعات را دراسرع وقت و به‌بهترین وجه‌ممکنه‌انجام میدهد . نشانی : جاده قدیم شمیران جنب وزارت بهداری کوی سلطانی پلاك ۵ تلفن ۷۵۹۸۶۵ آ ـ ۷۸۲۲۰

«اردشنگ» هلندی ستاره بزرگ مسابقات «المپیک سفید»

«آردشنگ» ستاره بزرگ هلندی در هنگام مسابقه ۱۵۰۰ متر

در پایان ششمین روز بازی های المپیک سفید ۱۹۷۲ که در «ساپورو» ژاپن جریان‌دارد، شوروی با کسب ۳ مدال طلا، ۳ نقره و ۱ برنز ازجهت تصاحب مدالها در صدر رده بندی تمام کشور های شرکت کننده‌قرار دارد، آلمان‌شرقی‌با سه‌مدال طلا، دو نقره و ٤ برنز صاحب مکان دوم‌میباشد وبدنبال این دوکشور سوئیس‌با سه‌مدال طلاویک نقره و۱برنز جای سوم‌را اشغال کرده‌است.

ستاره بزرگ مسابقات

تاکنون «آردشنگ» قهرمان اسکیت هلندی ستاره‌درخشان و بدون تردید بازیها میباشد چه به تنهائی سه مدال طلا برای هلند به ارمغان آورده است.

این سومین بار طول تاریخ المپیک های انجام شده‌میباشد که قهرمانی دربازیهای‌زمستانی صاحب سه مدال شده است. اولین کسی که به این‌موفقیت بزرگ نائل آمد «ایوربالاگراد» اهل نروژ بود که در المپیک ۱۹۳۶ به ۳ مدال طلا دست یافت و در المپیک ۱۹۵۲ «هالمرآندرسون»، یك‌نروژی دیگر، این پیروزی بزرگ را تکرار کرد و سرانجام طول بازیهای المپیک زمستانی‌امسال «آردشنگ» هلندی باین مهم نائل آمده است.

مدال طلای سه‌وروی

«آردشنگ» در مسابقات اسکیتینگ در قسمت‌های۱۵۰۰ متر، ۵۰۰۰ متر و ۱۰۰۰۰متر صاحب مدال طلا گردید، ضمن اینکه در ۵۰۰ متر بازمان ۲ دقیقه و ۲٫۹۵ ثانیه یك‌حد نصاب جدید برای المپیك زمستانی بجای گذارد.

شوروی نیز دیروز درمسابقات «اسکیتینگ» در قسمت دوبل صاحب یك مدال طلا گردید، این مدال بوسیله «ایریناروتینا» و «آلکسی‌اولانوف» زوج‌مشهور شوروی برای این کشور به دست آمد.

بازیهای جام حذفی باشگاههای اسکاتلند

در سومین دور مسابقات فوتبال جام‌حذفی باشگاه های‌اسکاتلند سلتیک پیشاهنگ جام قهرمانی باشگاه ها با پیروزی پرثمری‌که‌مقابل آلبیون بدست آورد. نشان داد که همچنان بفتح‌جام حذفی نیز امیدوار است.

سلتیک که در جام باشگاه ها با ۱٤امتیاز اختلاف با آرامش فراوان در صدر جدول قرار دارد در زمین خود با چهره‌ای دلپذیر ۵ـ۰ آلبیون‌راشکست داد وبدورچهارم‌بازی ها راه یافت، ضمن اینکه در این مسابقات‌نیز مانند بازیهای قهرمانی آبردین رقیب شماره یک سلتیک بشمار می آید چه آبردین نیز در دیدار با دوندی یونایتد بشکلی درخشان ۴ـ۰ حریف صاحب نام خود را شکست داد و صرفنظر از گلهائی که‌بازیکنان سلتیک‌وآبردین در مقابله با حریفان بدست آوردند بایدگفت پیروزی آبردین برابر دوندی به مراتب با ارزشتر از موفقیت سلتیک میباشد.

دیدارهای مهم دیگر

گذشته از ۲ بازی فوق، از دیدار های مهم این مرحله بازیها یکی مسابقه هرتس و سنت جونستون دو تیم پرقدرت دسته اول باشگاه ها بود که پس از ۹۰دقیقه توپچی‌های هرتس با پیروزی جالب ۲ـ۰ میدان را ترك گفتند واز بازیهای قابل توجه دیگر میتوان از مسابقه رنجرز و فالکیرک نامبرد که سرانجام پس از چهار بار سقوط با نتیجه مساوی ۲ـ۲ خاتمه پذیرفت.

بازیهای دورسوم جام حذفی

آربروت ۱ـ آیردرای ۳
سلتیك ۵ـ آلبیون صفر
کلایدصفر ـ آیر ۱
دامابارتون ۳ـ هامیلتون ۱
دوندی یونایتد صفر ـ آبردین ٤
کلاید بانک ۱ـایست‌فایف ۱
الگین ۳ـ اینورنس ۱
فالکیرک ۲ـ رنجرز ۲
فورفار صفر ـ سنت مین ۱
کیلمارنوك ۵ـ آلوآ ۱
مادرول ۲ـ مونتروس صفر
مورتون ۱ـ کودنبیت صفر
پارتیك صفر ـ هیبرنیان ۲
ریت ۲ـ دونفرملاین صفر

تلویزیون
جام جهان نما
مجهز به ماسك مخصوص
که چشم‌ها را خسته نمیکند
اطلاعات دختران وپسران روزهای یکشنبه بامطالب جالب منتشر میشود

اولین پیروزی «رادلیور» درمسابقات تنیس حرفه‌ای سال

رادلیورتنیسور نامدار استرالیائی با پیروزی ۳ـ۱ که‌مقابل «کلیف‌درایسدل»شهرمان مشهور آفریقای جنوبی در دیدار نهائی مسابقات تنیس حرفه‌ای که‌درریچموند‌آمریکا انجام گردید، بدست آورد علاوه بر کسب عنوان قهرمانی مبلغ ۱۰۰۰۰ دلار (۷۵۰۰۰ تومان) جایزه آنرا نیز تصاحب نمود.

ست اول مسابقه لیور ـ درایسدل بابرتری ۶ـ۲ بسود درایسدل خاتمه پذیرفت ولی این پیروزی نمایشگر اوج قدرت قهرمان آفریقائی بود چه بدنبال آن رادلیور سه «ست» بی‌حریف برقدرت خود راشکست‌داد وباپیروزی میدان را ترك گفت.

سه ست پیروزی برای رادلیور

ست دوم مسابقه رالیور ۳ـ۶ بنفع خود پایان‌داد و با پیروزی ۵ـ۷ در «ست» سوم که درایسدل تمام تلاش خود را درمیدان بکار برد، به برتری ۱ـ۲ مقابل حریف‌رسید و ست چهارم آخرین نقطه امید برای «درایسدل» بود چه با پیروزی‌در این ست میتوانست به فتح عنوان قهرمانی امیدوار باشد ولی شکست به همه چیز پایان‌میداد در دیداری سراپا هیجان، سرانجام لیوریا درخششی تحسین انگیز ۳ـ۶ درایسدل را مغلوب نمود و در مجموع بابرتری ۱ـ۳ پیروزیکار خود خاتمه‌داد.

درایسدل بخاطر این که صاحب‌مکان دوم گردید ۵۰۰۰ دلار دریافت کرد.

اوکر ـ ریسن قهرمان مسابقات دوبل

درمسابقات‌دوبل‌تام‌اوکرهلندی ومارتی‌ریسن چهره صاحب نام آمریکائی صاحب عنوان قهرمانی شدند، دیدار نهائی مسابقات بین دوچهره‌نامبرده‌دودبل‌تونی‌روش‌جان‌نیوکامب از استرالیا برگزار گردید که دوبل‌ریسن ـ اوکربدنبال رقابتی سخت ۲ ست بی‌دربی ۶ـ۷، ۶ـ۷ حریفان استرالیائی‌خودراشکست دادند و عنوان قهرمانی را بدست آوردند.

درعکس رادلیور فاتح مسابقات انفرادی دیده میشود.

تورهای ابتکاری به اروپا و آمریکا
باتورهای دیگر مقایسه کنید و بعد مسیر مسافرت خود را تعیین نمائید
شرکت توریست اکسپرس تور های نوروزی خود را بشرح زیر تقدیم میکند

تور جنگلهای آمازون
۳۳ روز گردش در کشور های آمریکای جنوبی و اروپا ریودوژانیرو ـ بلوبرایزویت ـ برزیلیا ـ مانایوس ـ جنگلهای آمازون ـ بلام ـ رسیف ـ لندن ـ پاریس ـ رم ـ و کویت.
قیمت ۱۲۹۷۲۰ ریال

تور تفریحی
۳۲ روز گردش در سواحل مدیترانه و بازدید از شهرهای کان ـ نیس ـ مونت‌کارلو ـ رم ـ فلورانس ـ ونیز ـ ناپل ـ کاپری و سورنتو.
قیمت ۵۹۹۵۰ ریال

مینی تور
۱۵ روز گردش در شهرهای بیروت ـ آتن و اسلامبول.
قیمت ۳٤۹۷۰ ریال

تور ارزان ارزان
۲۲ روز گردش و بازدید از شهرهای رم ـ آتن ـ لندن ـ فرانکفورت ـ پاریس و کویت.
قیمت ۳٦۱۵۰ ریال

آخرین مهلت برای‌نامنویسی ورزرو جا جهت تور آمازون اول اسفند و بقیه تورها تا پانزدهم اسفند ماه میباشد.
آژانس توریست اکسپرس در تمام مدت‌سال برای اشخاصی که مایل باشند که بتنهائی و یا دوستان خود مسافرت کنند تور خانوادگی‌طبق مسیر دلخواه با قیمت بسیار ارزان برای آنها ترتیب میدهند حداقل مسافرین تورهای‌خانوادگی باید ۵ نفر باشند.
توریست اکسپرس (تور خانوادگی) در ایران
برای کسب اطلاعات و رزرو جا به شماره ۲٦۲ خیابان ثریا و یا تلفنهای ۸۲۷۵۵۲ ـ ۸۲۷۵۵۱ مراجعه فرمائید.

اخبار کوتاه ورزشی

فوتبال قهرمانی باشگاه های‌اهواز

مسابقات فوتبال قهرمانی‌باشگاههای اهواز ازهشنبه گذشته باشرکت ۷ تیم دراستادیوم اهواز آغاز گردید، ۷تیم حاضر دراین‌دوره بازیهای باشگاهی عبارتنداز:پاس، گمرك، نورد، تاج، سازمان جوانان، شهباز، خلیج‌فارس. از بازیهای انجام شده تابحال این نتایج بدست‌آمده است.

شهباز ـ سازمان جوانان ۴ـ۳ بسود شهباز، پاس گمرك ۰ـ۳بنفع پاس، تاج ـ نورد ۰ـ۲ برنده تاج، تیم خلیج‌فارس استراحت داشت.

مربی روسی برای کشتی‌گیران فرنگی ایران

بنابدعوت فدراسیون کشتی فرنگی ایران، آقای «سرکی‌یف» مربی کشتی اهل شوروی برای تعلیم کشتی‌گیران فرنگی ایران وارد تهران شد.

«سرکی‌یف» طول مدت اقامت خود در تهران‌بابرنامه هائی فشرده تاسرحد امکان برای تعلیم کشتی‌گیران‌تلاش خواهد کرد.

یك پیروزی و یك شکست برای تیم والیبال جوانان رشت

تیم بسکتبال شهرستان شمیران که برای انجام‌دو دیدار دوستانه به‌رشت سفر کرده بود، بایك پیروزی‌ویك شکست بکارخود خاتمه داد و به تهران بازگشت.

هردو دیدار تیم شمیران برابر تیم جوانان رشت بود که‌بازی نخست ۴۸ـ۵۲ بسود شمیران خاتمه پذیرفت ولی‌در مسابقه دوم بانتیجه ۴۷ـ۵٤ مغلوب جوانان رشت گردید.

لقمان قهرمان مسابقات والیبال آموزشگاه های رضائیه

مسابقه والیبال قهرمانی دوره دوم آموزشگاه های پسران رضائیه باشرکت۱۲ تیم برگزار گردید ودرپایان تیم دبیرستان لقمان‌بعنوان قهرمانی دست یافت وتیم‌فروغی درمکان دوم قرارگرفت.

مسابقات تنیس ٤۰۰۰۰ دلاری لوس‌آنجلس

ولادیمیر زدنیك تنیسور مشهور چکسلواکی درسری مسابقات تنیس حرفه‌ای با جایزه ٤۰۰۰۰ دلار که درلوس آنجلس برگزار میگردد، پل‌رامیرز اهل مکزیك راهـ۷، ۶ـ۰ شکست داد.

علامت اختصاصی پارچه‌های مقدم
K.M. یا S.S.K. MOGHADDAM

قابل توجه خانواده‌ها
نمایندگی چرخهای خیاطی و گلدوزی نومان ـ تمام‌اتوماتیك ـ ساخت آلمان یکدوره کلاس مجانی جهت‌علاقمندان‌بکارهای هنری و گلدوزی دایر نموده‌است بدین وسیله‌ازشمادعوت مینماید که بسازمان هنری نومان مراجعه بفرمائید.
نشانی ـ خیابان شاه شرقی چهارراه شیخ هادی شماره۴۳

برای تأمین آتیه خود و فرزندانتان پس انداز کنید
بانك تجارت خارجی ایران
امسال بدارندگان حساب پس انداز جوایز زیر را میدهد
۱ جایزه ۱٫۰۰۰٫۰۰۰ ریالی
۱ 〃 ۵۰۰٫۰۰۰ 〃
۲ 〃 ۲۵۰٫۰۰۰ 〃
۵ 〃 ۱۰۰٫۰۰۰ 〃
وصدها جایزهٔ نقدی دیگر
حسابهائی در قرعه‌کشی امسال شرکت داده میشوند که تا روز
دهم اسفند
حداقل ۱۰۰۰ ریال موجودی داشته باشند
قرعه‌کشی قبل از پایان سال بعمل خواهد آمد

باحق واگذاری
۱۵ وام‌خانه
ده ساله بدون بهره
۱۰۰ برابر موجودی هر برنده
حداکثر تا ۱٫۵۰۰٫۰۰۰ ریال
۹٫۰۰۰٫۰۰۰ ریال
جوایز نقدی
از ۵٫۰۰۰ ریال
تا ۱٫۰۰۰٫۰۰۰ ریال
۱۵ بورس دبستانی حداکثر ٦ ساله هرکدام ماهانه ۵٫۰۰۰ ریال
۱۵ بورس دبیرستانی حداکثر ٦ ساله هرکدام ماهانه ۵٫۰۰۰ ریال
۱۵ بورس دانشگاهی حداکثر ۴ ساله هرکدام ماهانه ۱۵٫۰۰۰ ریال
برای داخل و ۲۰۰ دلار برای خارج از کشور
برندگان بورس تحصیلی، پس از خاتمه تحصیل، چنانچه مایل باشند با حقوق مکفی در بانك استخدام خواهند شد
بانك اعتبارات تعاونی توزیع
DISTRIBUTORS COOP. CREDIT BANK
مبتکر جوایز فرهنگی

شنبه‌ها
دنیای ورزش
شما را
با آخرین
اخبار و
تحولات
دنیای
ورزش
آشنا می‌کند

خبرهای کوتاه

نخست‌وزیر در بیمارستان پارس

صبح امروز آقای هویدا نخست وزیر در محل جدید بیمارستان پارس حضور یافت واز بخش های مختلف این بیمارستان بازدید بعمل آورد این بازدید حدود ٤٥ دقیقه بطول انجامید .

معاون جدید سازمان تربیت بدنی

روز گذشته آقای نصرت‌الله حاج عظیمی که طول سالهای گذشته در سمتهای مختلف فرهنگی و ورزشی خدمت‌کرده است از طرف تیمسار امجدی معاون نخست وزیر وسرپرست سازمان تربیت بدنی به عنوان مشاور و مسئول امور فنی سازمان تربیت بدنی معرفی واز صبح امروزدر دفترمشترک امور فدراسیون مشغول کار شد.

سمت اصلی آقای حاج عظیمی درسازمان تربیت‌بدنی معاون فنی واجرائی میباشدکه ظرف چند روز آینده با تصویب سازمان‌اداری به‌ایشان ابلاغ خواهد گردید.

آقای حاج عظیمی درگذشته ریاست فدراسیون های‌مختلف و کفالت معاونت سازمان تربیت بدنی را به عهده داشته است.

کاهش قیمت رسمی طلا

قیمت رسمی طلا امروز هر کیلو یکهزار ریال کاهش‌یافت واز کیلوئی ۱۳ هزار تومان به‌کیلوئی۱۲هزار و۹۰۰تومان تقلیل داده شد .

قیمت این طلا در بازار آزاد تغییری نکرد و قیمت هرمثقال آن روی۵۷۰ریال تقریباثبیت شده است ولی معاملات آن متوقف‌میباشد.قیمت‌مسکوکات طلا امروز در بازار برای هر پهلوی ۹٤۰ ریال، نیم پهلوی ٤۸۰ ریال وربع پهلوی ۲۵۰ ریال بود .

توسعه سندیکا های کارگری و کار فرمائی

وزارت‌کار و امور اجتماعی اعلام‌کرد بمنظورپیشبرد برنامه های توسعه اقتصادی و اجتماعی سندیکاهای کارگری و کارفرمائی گسترش می ـ یابد . تاکنون ۵۷۳ سندیکای کارگری وکارفرمائی درتهران وشهرستان ها به ثبت رسیده و سرگرم فعالیت شده است .

هم اکنون دو اتحادیه سندیکائی در تهران و پنج اتحادیه سندیکائی دراستان ها و شهرستانها تشکیل شده و چند اتحادیه کارگری نیز در حال تشکیل است که بزودی رسمیت آنها اعلام خواهد شد .

با هلی‌کوپتر بمداوای بیماران رفتند

سخنگوی وزارت بهداری اعلام داشت‌بر اساس‌گزارش رسیده از بهداری شهسوار در یازده قریه منطقه جنب‌ـ آباد رودبار شهسواربیماری آنفلوآنزا شایع گردیدو یازده مورد مرگ و میر در قریه انارک دیده شده که ۶مورد آن بعلت کبر سن‌بوده‌است واحد های سیار بهداشتی بهداری شهسوار بعلت ریزش بهمن نتوانستند به قراء مذکور مراجعه نمایند و در نتیجه باهلی‌کوپتر واحد بهداشتی مستقر وبه‌اقدامات لازم برای درمان مبتلایان‌به‌آنفلوآنزا و عوارض ناشی‌ازآن‌پرداختند.

اخراج ایرانیان درعراق ادامه دارد

هفتاد تن دیگر از ایرانیان مقیم عراق بوسیله مأموران حکومت بعثی عراق از آن کشور اخراج شدند .

پیش بینی هوا

هوای کرانه‌های دریای مازندران‌واستانهای‌آذربایجان و شهرستانهای غربی ایران نیمه ابری همراه با ریزش برف ، هوای شهرستانهای شمالی استان خراسان ابری همراه با ریزش برف متناوب هوای شهرستانهای مرکزی ایران نیمه ابرگی در بعضی نقاط تمام ابری همراه با ریزش‌خفیف برف درارتفاعات هوای استانهای خوزستان و فارس کمی تا قسمتی ابری هوای تهران ابری همراه با ریزش برف متناوب که‌موقتا از مقدار ابرها کاسته میشود هوای‌بقیه نقاط ایران‌قسمتی ابری همراه با رگبار های پراکنده بخصوص‌درارتفاعات ضمنا حداکثر درجه حرارت امروزتهران نسبت‌بروزگذشته ۳تا٤ درجه‌سردتر خواهدشد گرمترین نقطه در ۲٤ ساعت گذشته‌بندر چاه‌بهار باحداکثر ۲۵ و سردترین نقطه تبریز با حداکثر ۷ درجه زیر صفر و حداقل ۱۷ درجه زیر صفر بوده است حداکثر درجه حرارت‌تهران‌یکدرجه‌بالای‌صفرو حداقل۶درجه زیر صفر بوده است .

عزیمت به جنوب

ساعت ۱۱بامداد امروزآقای دکتر منوچهر اقبال رئیس‌هیئت مدیره و مدیر عامل شرکت‌ملی نفت‌ایران باتفاق‌آقای کاظم‌زاده وزیر علوم و آموزش عالی‌برای شرکت در جلسه هیئت امنای دانشکده نفت آبادان ومراسم جشن توزیع گواهینامه فارغ ـ التحصیلان دانشکده نفت به آبادان رفتند.

ایجاد هماهنگی بین‌حزب وپارلمان وسازمانها

دیروز دفتر سیاسی حزب ایران‌نوین‌بریاست آقای‌هویدا نخست وزیر و رئیس دفتر سیاسی و هیئت اجرائی‌حزب تشکیل جلسه داد . در این جلسه وزرای حزبی شرکت داشتند و پیرامون برنامه های مملکتی وایجادهم‌آهنگی بیشتر بین حزب ، پارلمان و دستگاه های دولتی‌مذاکراتی بعمل آمد و لوایح بیمه های اجتماعی‌وتقسیم‌عرصه واعیان باغها موردبررسی‌قرار گرفت

ضیافت وزیر کشور

دیشب‌آقای دکتر سام وزیر کشور بافتخار روسای پیشاهنگی و مدیران فنی استانداریها و فرمانداریهای کل ضیافتی در یکی ازهتل ها برپا کرد . اینعده برای شرکت در سمینار انقلاب آموزشی و اداری پیشاهنگی در تهران اجتماع کرده‌اند .

اجتماع مدیران‌بیمه‌ایران

بامداد امروز روسای شرکتهای بیمه ایرانی با آقای‌جواد منصور رئیس‌کل بیمه مرکزی ایران ملاقات خصودند در این ملاقات پیرامون قوانین و مقررات بیمه‌و نحوه تطبیق شرکت های بیمه با اصول جدید قانون تاسیس بیمه مرکزی و بیمه گری مذاکره و تبادل نظر بعمل آمد .

بازگشت هیات پزشکی

سخنگوی جمعیت شیر و خورشید سرخ ایران اعلام داشت شب گذشته هیئت پزشکی اعزامی این جمعیت به عربستان سعودی‌به تهران بازگشت .

هیئت پزشکی۳ بیمارستان صحرائی صد تختخوابی ٤۰ تختخوابی و۶۰تختخوابی بترتیب در «امدود» واقع در سه کیلومتری مکه عرفات و منات مستقر ساخت و علاوه بر این ده درمانگاه تخصصی ثابت‌وسه درمانگاه سیار این هیئت نیز در مکه زائران خانه خدا را بطور سرپائی درمان کردند و ۵۹ عمل جراحی انجام دادند.

بیمارستان امیر اعلم بیمار فوری قبول میکند

بطوریکه از دانشگاه‌تهران اطلاع میدهند کلیه بخشهای بیمارستان امیراعلم (داخلی، جراحی ، گوش و حلق و بینی) در تمام مدت روز و ساعات شب بیماران فوری را می‌پذیرند .

مسابقه‌نمایشنامه‌نویسی مشاعره‌وشاهنامه‌خوانی

بمنظور آشنائی بیشتردانش آموزان وجوانان با آثارادبی ایران‌بویژه شاهنامه فردوسی سه مسابقه نمایشنامه نویسی مشاعره و شاهنامه خوانی از طرف اداره کل امور تربیتی وزارت آموزش و پرورش در مسابقه های سال تحصیلی جاری منظور شده است .کلیه دانش‌آموزان سال اول تاپنجم دبیرستان‌های کشور میتوانند در این مسابقه شرکت کنند . دانش آموزان برنده علاوه بردریافت جایزه در اردوی تربیتی رامسر نیز شرکت خواهند کرد .

مصاحبه رئیس هیات بازرسی

سپهبد شکیبی رئیس هیئت بازرسی که باستان‌اصفهان رفته بود به تهران باز گشت و دریک مصاحبه‌مطبوعاتی و رادیو تلویزیونی اعلام داشت شکایت دریافت شده نسبت بسال‌گذشته ۲۵ درصدکاهش داشت .

با اجرای مرحله دوم قانون استخدام کشوری

حقوق گروهی از بازنشستگان افزایش می یابد

سیاوش ـ سیروس

پس از اجرای مرحله‌دوم ۲۸ تا ۳۰ هزار کارمند شاغل‌میخواهند تقاضای بازنشستگی کنند .

اجرای مرحله‌دوم‌قانون استخدام کشوری ، در میزان پرداخت‌حقوق به بازنشستگان موثر واقع میشود.

با اینکه کارمندان‌بازنشسته دولت مشمول اجرای مقررات مرحله‌دوم قانون نیستند ، ولی به لحاظ‌آنکه عده‌ای از بازنشستگان در زمان اشتغال صاحب مشاغلی بوده‌اند که این مشاغل در طبقه‌بندی‌مرحله دوم قانون در گروه های بالاترقرار خواهد گرفت ، لذا به تناسب ، حقوق این دسته از بازنشستگان نیز افزایش یافته و همسطح حقوق شاغلین خواهد شد.

بمنظور اجرای این‌هدف درلایحه بودجه سال‌آینده‌پیش بینی‌پرداخت ۱۰ در صد اضافه‌به‌حقوق‌کارمندان بازنشسته غیر لیسانسیه بعمل‌آمده است که از اول سال آینده به آنان تعلق خواهد گرفت .

افزایشی که در سه سال گذشته به ترتیب ۲۰ و ۱۰ و ۱۰ در صد به حقوق این‌دسته از بازنشستگان بعمل آمده است جهت هماهنگ کردن حقوق شاغل و بازنشسته صورت گرفته وبه تدریج که‌احکام مرحله دوم برای مشاغل مختلف صادر و مزایای جدید برای‌کارمند ی‌شاغل‌عنوان‌میشود،بازنشستگان آن‌مشاغل‌نیز پایه‌حقوق‌دریافتی بالا تری کسب خواهند کرد

استقبال از بازنشستگی

از طرف دیگر اجرای مرحله دوم قانون استخدام سبب خواهد شد که آندسته از کارمندان دولت که دارای سوابق سی ساله هستندبه محض دریافت حکم مرحله دوم و احتساب تمام یا قسمتی از مزایای دریافتی فعلی بعنوان اصل حقوق ، بموجب قانون‌در صف بازنشستگان قرار گیرند لذا با ترمیم تدریجی حقوق بازنشستگان سعی در این است‌که ازنابرابری‌حقوق این‌دسته با شاغلین جلوگیری شود و حقوق بازنشستگان نیزمانند حقوق‌شاغلین ترمیم گردد .

پیش بینی میشود که با اجرای مرحله دوم ، حدود ۲۸ تا ۳۰ هزار نفر از کارمندان شاغل فعلی حقوق بیشتری دریافت کنند .

استفاده از حداکثر حقوق

پس از اجرای مرحله دوم ، در درجه اول کارمندانی اقدام به‌باز ـ نشسته شدن‌خواهند کرد که‌سنوات خدمت آنان بیش‌از سی سال بوده و بحدود ۳۳ سال رسیده باشد و بتدریج کارمندانی که کمتر ازسی و یا سی سال سابقه خدمت دارند بدنبال بازنشستگی خواهند رفت .

زیرا کارمندی که دارای سی و سه سال خدمت است میتواند از حداکثر حقوق بازنشستگی استفاده کند ،ولی کسانی که کمتر و یا سی سال خدمت کرده‌اند چون بایستی بموجب قانون حقوق دریافتی سه سال آخر خدمت‌رامعیار قراردهند و تا پایان مدت مزبور که سه سال دریافتی آنان از مزایای جدید مرحله دوم پر شود ، درخواست بازنشستگی نخواهند کرد لذا در پایان مدت از حداکثر حقوق باز نشستگی استفاده میکنند .

فروشندگان زغال تهران با سرو وضعی تمیز وشسته و رفته بپای صندوق آمده‌ای میدهند. درعکس آقای کاویانی نماینده شهرداری وناظر انتخابات نیز دیده میشود.

انتخابات صنف ذغال فروش انجام گرفت

امروز انتخابات اتحادیه صنف زغال فروش تهران در محل‌شورای عالی اصناف انجام شد . در این انتخابات صد نفر اعضای صنف زغال فروش تهران و یکصد نفر فروشندگان فصلی زغال در تهران شرکت کرده بودند .

فروشندگان زغال که‌اکثرا بعلت ایجاب وضع کسب و کار باسرو صورت زغال و سیاه سرکارحاضر میشوند، امروز طبق بخشنامه صادره صنف لباس نو بتن‌کرده‌و با سروصورت تمیز به محل اخذ رای مراجعه و رای دادند .افراد صنف فروشندگان زغال امروزبه نوبت برای دادن رای به محل‌اخذ رای آمده‌اند زیرا که ریزش‌برف وافزایش مصرف زغال کسب این جماعت را این روزها رونق داده است نامزدهای صنف زغال فروش به‌این شرحند: آقایان ذبیح‌اله ماشاءاله ذوالفقاری . محمود صفیاری، حسین حق مرادی ، رزاقی، محمد محمدحسینی ،سید محمود لواسانی ، عباس فرخ‌زادی سید محمود مدنی ، غلامحسین صفیاری، سید جلیل‌پورمنوچهری، مهدی حسیبیان.

این افراد عده‌ای مستقل وجمعی وابسته به احزاب هستند.

رئیس اتحادیه گفت : مصرف زغال و هیزم در سراسر ایران یکساله یکصدو هشتاد هزار تن ودر تهران سی هزار تن است . رئیس اتحادیه اضافه کرد :زمستان امسال موجب افزونی مصرف‌زغال شده است . صنف زغال فروش امروز قیمت زغال را بشرح زیر اعلام‌داشت : زغال سرندی کیلو گرمی ۵ریال ، خاکه کیلوگرمی ۳ ریال خاکه شسته کیلو گرمی ٤ ریال زغال درهم کیلو گرمی٤ ریال.

انتقال معلمان تا پایان سال تحصیلی جاری بتهران ممنوع شد

امروز اطلاع حاصل شد که بعلت ازدیاد معلم در چند ناحیه آموزش و پرورش تهران ، انجام هرگونه نقل و انتقال به تهران‌تا پایان سال تحصیلی جاری ممنوع شده است . بقرار اطلاع مقامات مسئول هم‌اکنون مشغول مطالعاتی هستند تا انتقال معلم به تهران‌در آینده براساس نیازمندیهای مدارس پایتخت ، به نواحی مخصوص صورت گیرد.

پنج ناحیه‌تهران‌اینک معلم‌اضافی دارد .

برای نخستین بار چهار سال پیش احساس شد که بعضی‌نواحی تهران معلم اضافی پیدا کرده‌اند واین اضافه شدن معلمان‌همچنان ادامه یافت . اضافه شدن‌معلمین تهران اینست که طبق ماده ٦ معلمان از شهرستانها به تهران منتقل میشوند . همچنین امسال بعلت انتقال معلمان از کادر دفتری به کادر آموزشی و نیز مراقبت در انجام ۲۲ ساعت تدریس در هفته برای دبیران این وضع را پدید آورده است .

معلمین اضافی در بعضی موارد علاوه بر آنچه که آئین‌نامه تعیین کرده است مجانا در اختیارمدارس غیر دولتی قرار گرفته‌اند .

شورای آموزش و پرورش‌تهران هنگام تصویب بودجه ٤۰۰میلیون تومانی سال جاری آموزش و پرورش تهران‌توصیه‌کرد کمکوشش شود بی‌جهت برعده معلمان تهران افزوده نشود.

قیمت خرید برگ سبز چای افزایش یافت

بر اساس مطالعاتی که ازمدتها پیش در زمینه صنعت چای و مشکلات چایکاران در کمیسیون امور کشاورزی و دفتر طرحها و مطالعات حزب ایران نوین انجام شده بود گزارش مشروحی مبنی بر لزوم کمک به چایکاران برای پیشرفت و بهبود صنعت چای تسلیم آقای نخست وزیر شد. و پس ازبررسی لازم وزیر تعاون و امور روستاها موافقت کرد مبلغ ۲٫۵ ریال به بهای هر کیلو برگ سبز چای اضافه شود تا از این طریق به کشاورزان و چایکاران کمک بیشتری شده و موجبات بهبود و پیشرفت صنعت چای فراهم شود.

خبرنگار اقتصادی ما مینویسد : در سال جاری ۳۷ میلیون و ٤۷۳ هزار و ۵۲۸ کیلو برگ سبز چای ازچایکاران بوسیله شرکت چای خریداری شده است . برگ سبز چای براساس استاندارد در دو درجه ازکشاورزان و چایکاران خریداری میشود. قیمت خرید برگ سبز با استاندارد درجه‌یک بنابه‌یک غنچه دو برگ کیلوئی ۲۵ ریال و استاندارد درجه دو بنام یک غنچه سه برگ کیلوئی ۲۰ ریال .

میزان برگ سبز چای که امسال ازکشاورزان وچایکاران خریداری شده است نسبت‌به سال‌قبل‌کاهش محسوسی داشت و علت آنهم خشکسالی سال زراعی گذشته بود.

آئین نامه کلاسهای شبانه دبیرستانها امسال تغییر نمیکند

وزارت آموزش و پرورش اعلام کرد که تاکنون هیچگونه تغییری‌در آئین نامه کلاس های شبانه دبیرستان ها داده نشده است .

سخنگوی وزارت آموزش و پرورش اظهار داشت : چنانچه تغییری در آئین نامه کلاس‌های شبانه دبیرستانها لازم باشد ، برای سال آینده و با نظر و تصویب شورایعالی آموزش و پرورش صورت خواهد گرفت .

این سخنگو افزود :درصورتیکه تغییری در این آئین نامه داده شود،مراتب در تعطیلات‌تابستان اعلام خواهد شد .

اخیرا طرحی در آموزش و پرورش تهران تهیه شد ومورد تائید شورای آموزش وپرورش تهران‌نیز قرار گرفت که بموجب آن آئین نامه کلاس های شبانه تغییرمی کند . این طرح‌همانطور که قبلا نوشتیم پس از تصویب در شورایعالی آموزش وپرورش قابل اجرا خواهد بود ،

دانشمندان آمریکائی زندگی را در مریخ تائید کردند

آخرین خبر حاکی است که همزمان با اظهارات دانشمندان شوروی دانشمندان آمریکایی هم‌این هفته گزارش دادند‌که باکشف مقدار قابل توجهی آب دراتمسفرمریخ‌احتمال پیدا کردن آثار زندگی درآن کره اکنون خیلی بیشتر شده‌است .

دانشمندان آمریکائی پروژه کشف مریخ اظهار داشتند که در نتیجه آب‌شدن‌یخهای کلاهک قطب‌جنوب‌واحتمالا‌خارج‌شدن‌بخار ناشی از آتشفشانی های فعال در نیمکره جنوبی‌روزانه درحدود ۳۸۰٫۰۰۰ لیتر آب از کره مریخ‌خارج‌وارد اتمسفر می ـ شود.

اعلام‌خبر زندگی در کره‌مریخ هیجان فوق‌العاده‌ای بوجودآورد.

خرید کنکورد تأیید شد

بقیه از صفحه اول

اظهارات سپهبد خادمی

همزمان بافاش‌شدن خبرتماس های ایران و انگلیس در لندن برای خرید کنکورد، سپهبد علی‌محمد خادمی مدیر عامل شرکت هواپیمائی ملی ایران‌نیز دیروز طی یك مصاحبه‌مطبوعاتی برنامه های توسعه فعالیت های «هما»را روشن ساخت.

مدیر عامل«هما» دراین‌مصاحبه گفت :

در اجرای اوامر ملوکانه«هما» باید درخط مقدم وپیشروترقیات ایران باشدو سعی شود که همانطور فوق‌العاده و مطمئن‌پیش رود. بنابراین بجای هواپیماها بابدنه وسیع بایستی به کیفیت‌و سرعت توجه گردد نه به کمیت وظرفیت .

وی اضافه کرد :

اقدام شده‌است که‌متخصصین فنی از انگلستان به‌ایران‌بیایند و مذاکراتی انجام‌شود تامطالعه نهائی ازطریق مسئولین امربنظر مقامات عالیه رسانده شود .

درزمینه زمان استفاده ازهواپیما های مافوق‌صوت‌مدیر عامل«هما» گفت: امیدواریم بتوانیم از این نوع هواپیماها از بعد از سال ۱۳۵۵ بهره برداری و استفاده کنیم .ازنظر تعداد هواپیمامدیر عامل «هما» گفت که در بهره برداری و عملیات هواپیمائی بازرگانی همیشه حداقل لازم دو فروند هواپیما و حداقل مطلوب سه فروند می‌باشد ولی تصمیم در تعداد هواپیما بستگی به مطالعاتی خواهدداشت که‌ازطرف «هما» بعمل آمده واز طریق مسئولان امر برای‌اخذ تصمیم‌از نظر مبارك شاهنشاه خواهد گذشت .

تقویت بنیه روحی

انتشار خبر تماس «هما» و کمپانی سازنده‌انگلیس کنکورد در محافل لندن و قسمت حمل و نقل‌بین‌المللی بلافاصله تقویت روحی برای این پروژه جنجالی‌ومشترك انگلیس‌وفرانسه عنوان گرفت . چنانچه ایران‌به خرید کنکورد‌تصمیم قطعی‌اتخاذ کند ، این معامله بزرگترین معامله بعد از سفارش ۷٤فروند از این‌هواپیما بوسیله۱۶شرکت هواپیمائی‌بین‌المللی دیگرخواهد بود.

خبرنگار دفاعی دیلی اکسپرس نوشت که‌ایران ازهم‌اکنون مقدمات تشکیل یك گریدور سوپرسونیك را درآسمان‌ایران فراهم آورده تاکنکورد بتواند با حداکثرسرعت‌یکهزار وچهارصد میل درساعت پرواز کند .

دیلی اکسپرس نوشت ایران آنقدر در مورد خرید کنکورد جدی‌است که حتی علاقمندی خود را به تحویل گرفتن این هواپیما خارج‌ازنوبت ابرازداشته است .

هواپیمای کنکورد که طرح مشترك انگلیس و فرانسه است قرار است تا دوسال دیگر وارد خطوط بین‌المللی هوائی شود . بهای هرفروند این هواپیما ۶۰ میلیون دلار است و این‌هواپیما باسرعتی متجاوز از دو هزار کیلومتر در ساعت قادر است فاصله تهران تا پاریس را که اینك درشش ساعت انجام‌میشود درمدتی کمتر از دوساعت و نیم طی کند .

نیکسون ازتوسعه نفوذ شوروی در خاورمیانه اظهار نگرانی کرد

واشنگتن ـرویتر ـ پرزیدنت نیکسون در گزارش مبسوطی که‌درزمینه سیاست خارجی آمریکاتسلیم کنگره آمریکا کرد نسبت به افزایش قدرت اتمی موشکی‌شوروی‌عمیقا‌اظهار نگرانی‌کرد و اخطار کرداگر شوروی خودداری نشان‌ندهد آمریکا به‌رقابت و مسابقه تسلیحاتی جدیدی با شوروی‌بر خواهدخواست.

نیکسون به بهبود مناسبات میان آمریکاوشوروی بخصوص در ماههای گذشته اشاره کردو گفت امیدواراست به زودی قراردادی در زمینه کاهش سلاح های استراتژیکی بین دو کشور امضاء شود.

رئیس جمهوری امریکا در گزارش خوداضافه کرد گسترش و توسعه سلاحهای شوروی و حمل سلاحهای این کشوربه مصر در خاورمیانه ـ پشتیبانی نظامی‌وسیاسی شوروی از هند در جنك اخیرشبه قاره هند و گسترش فعالیت های« توسعه‌ـ طلبانه » ناوگان این کشوردر اقیانوس هند مشکلات جدی‌در عرصه سیاست بین‌المللی پدید آورده‌است .

در مورد روابط آمریکا باچین کمونیست و شوروی نیکسون گفت : نزدیکی آمریکا به‌چین وشوروی بدین خاطر است که ایالات متحده باکمك این دو قدرت بزرك جهان کمونیست یك صلح استوار و باثبات در جهان بوجودآورد.

بیماری و بهبودمرضیه

«مرضیه» خواننده برنامه‌گلها که به دنبال یک کسالت دربیمارستان جم بستری شده‌بوددیروز مرخص شد و به منزل رفت.

وی ٤ روز پیش پس‌از انتقال به بیمارستان تحت‌معاینه قرار گرفت پزشکان معالج مرضیه وی را از لحاظ قلب و کیسه صفرا معاینه کردند ،ولی علائم هیچگونه‌بیماری مشاهده نشد.

چون بیماری مرضیه به سرعت بهبود یافت دیروز از بیمارستان مرخص شد.

مرضیه در یک گفتگوی تلفنی با خبرنگار ما گفت: ناراحتی من طوری بود که فکر میکردم قلبم بیمار شده است ، به این لحاظ وقتی به بیمارستان منتقل شدم از پزشک معالج خود خواستم ابتدا قلبم را معاینه کند، ولی بعدامعلوم شد که بیماری من مربوط به قلب نیست و پزشکان آنرا یک بیماری مختصر اعلام کردند و اینک بهبود یافته‌ام.

مرضیه گفت : این بیماری هیچگونه تغییری‌در اجرای برنامه های من نخواهد داد و کماکان به کار هنری خود ادامه میدهم .

دنباله اخبار خارجه

ویتکنگ دست بحمله موشکی زد

سایگون ـ نیروهای ویت نام شمالی و ویت‌کنگ از سحرگاه امروز ناگهان در استان های « جبهه شمال» دست بحمله زده و شهر دانانگ رابه‌موشک بستند . سخنگوی نظامی‌ویتنام جنوبی‌اظهارداشت‌که کمونیستها در حمله خود به دانانگ و شهرهای دیگر علاوه بر موشک از توپهای ۱۲۲میلیمتری‌استفاده کرده و کوشیدند مواضع نیروهای دولتی را اشغال کنند ده سرباز امریکائی در جریان این نبردها زخمی‌شدند وسه نفراز ویتنامی ها نیز بقتل رسیدند .

شهرهای « کوانگ‌نام» « هوا ـ آن» رانیز با خمپاره‌انداز و توپخانه سنگین مورد حمله‌قرار دادند . سخنگوی نظامی ویتنام جنوبی‌اظهارداشت که‌کمونیستها قبل‌از اقدام‌بحمله مواضع نیرو های‌دولتی را بمدت‌چند ساعت با توپخانه سنگین درهم‌کوبیدند ولی حمله آنها در کلیه جبهه‌ها دفع شد وی گفت که دولت ویتنام جنوبی با برقراری یک آتش‌بس بیست و چهارساعته بمناسبت عید سال نو ویتنام که از روز چهاردهم فوریه‌آغاز میشود موافقت کرده است .

اغتشاشات شدید دانشجوئی در تونس

تونس ـ آسوشیتدپرس ـ صدها تن از دانشجویان و دانش‌آموزان مدارس متوسطه در خیابانهای مرکزی تونس علیه حبیب بورقیبه رئیس جمهوری تونس دست به اغتشاش و تظاهرات شدید زدند. پلیس تونس برای متفرق کردن دانشجویان وارد عمل شد و با بکار بردن گاز اشك‌آور با دانشجویان‌و دانش‌آموزان درگیر شد.یکی ازتظاهرکنندگان مجروح شد و عده زیادی بازداشت شدند که بازجوئی ازآنها ادامه دارد.

نخست وزیر تونس به مجمع ملی تونس گزارش داد که عوامل کمونیستی سازمان دهندگان این تظاهرات و شورش ها بوده و تظاهرات‌بوسیله‌یک‌کشورخاورمیانه رهبری شده است.

در خاورمیانه دو کشور سوریه و عراق رژیم یعنی دارند لیکن نخست وزیر تونس نگفت کدامیك ازاین دو کشور مسئول‌ایجاد این بلوا و تظاهرات هستند.

سفر بوتو به‌عراق

بغداد ـ رویتر ـ وزیر کشاورزی پاکستان اعلام کرد ذوالفقار علی‌بوتورئیس‌جمهوری پاکستان بزودی به عراق سفر خواهد کرد .

مالک خالد وزیر کشاورزی پاکستان که دیروز وارد بغداد شد به خبرنگاران‌گفت‌که حامل پیامی از طرف بوتو به احمد حسن‌البکررئیس جمهوری‌عراق است .وزیر کشاورزی پاکستان گفت سفر بوتو به کشور های مختلف برای این انجام می‌گیرد که این کشور ها از شناسائی بنگلادش خودداری کنند .

وزیر کشاورزی عراق فرداراز بغداد به ابوظبی خواهد رفت.

ترجمه نطق شاهنشاه بتمام زبانهای قدیم وجدید دنیا

دبیرخانه اتحادیه جهانی‌ایران شناسان که دانشمندان ایران شناس ٤٤ کشور جهان در آن عضویت دارند،اعلام کردکه‌متن نطق معروف شاهنشاه آریامهر رادربرابر آرامگاه کورش کبیر که در روز ۲۰ مهر ماه‌امسال بمناسبت آغاز مراسم با شکوه جشن دو هزار و پانصدمین سال بنیانگذاری شاهنشاهی ایران در پاسارگاد ایرادشد ، بعنوان یکی از نطقهای بزرگ تاریخ جهان بکلیه زبانهای مهم قدیم و جدید دنیا ترجمه کرده و این مجموعه را به ملت‌ایران اهداء خواهد کرد .

شجاع‌الدین شفا دبیر کل دائمی اتحادیه جهانی ایران شناسان در توضیح این خبر اظهار داشت فهرست زبان‌هائی که بدین مناسبت از طرف دانشمندان این اتحادیه درنظر گرفته شده علاوه‌بر زبان های باستانی ، پهلوی ، سانسکریت، یونانی کلاسیك و لاتین شامل ٤۸ زبان رایج امروزی بشرح زیر است :

زبانهای اروپائی : انگلیسی، فرانسه ، روسی ، اسپانیائی ، آلمانی، ایتالیائی ، پرتقالی ، سوئدی، نروژی ، دانمارکی ، فلاندی، هلندی ، لهستانی ، رومانی، مجاری، بلغاری،چك، صربی، لتونی، لیتوانی،ایسلندی، ایرلندی، یونانی، مالتی، آلبانی.

زبانهای آسیائی : عربی ، ترکی، اردو، هندی، بنگالی ، عبری، ارمنی،آسوری، گرجی، چینی، ژاپنی، کره‌ای، مغولی ، تایلندی ، مالایائی ، برمه‌ای ، پشتو .

زبانهای افریقائی : امهاری، سواحلی، سومالی، بانتو .

زبانهای بین‌المللی اسپرانتو.

همچنین اتحادیه جهانی‌ایران شناسان پیشنهاد کرده است‌که متن نطق تاریخی شاهنشاه به صورت لوحه زرینی به نشان تجلیل ملی وبین‌المللی ازخاطره کورش بزرگ درمدخل آرامگاه وی نصب گردد تا برای بازدید کنندگان آینده این بنا همواره یادآور این خاطره تاریخی‌باشد.

سرمای دیشب تبریز ۷ نفر را خشک کرد

تبریز ـ راههای تبریزهنوز بسته است . دونفر که از یکی از قراء تبریز به تبریز می ـ آمدند ،دچار کولاك شدید برف‌شدیدشدند و یکی‌بنام حسن فرزند حیدر کشته شدودیگری نجات یافت .

درراه سراب ـ بستان آباد یك‌اتوبوس ویك مینی‌بوس با مسافران خود که آقای خرمی رئیس سپاه‌دانش آذربایجان‌جزو آنهاست ، گرفتار کولاك شدید برف گردیده و از وضع آنان اطلاعی‌دردست نیست .

۵۲ سرنشین دومینی بوس‌نیز از صبح دیروز در راه شبستر ـ صوفیان وضع نامطلوبی‌دارند .

کولی‌ها خشك شدند

درآمنه کوه عینعلی واقع درانتهای خیابان شتربان تبریز یك‌خانواده سه نفری کولی‌که در داخل یك چادر زندگی‌می‌ـ کردند ، دیشب ازسرما خشك شدند .

در جاده فرودگاه تبریز جسد شخص مجهول‌الهویه‌ای که از سرما جان خودرا از دست‌داده بود ،پیدا شد . زن ۶۰ساله‌یی بنام کبری در بخش۶ ومردی بنام‌یوسف درخیابان خاقانی تبریز شب گذشته‌قربانی‌سرما شدند .

۷ مسافر ازروپائی که با قطار از طریق شوروی از جلفا وارد تبریز شده بودند ، عصر امروز باهواپیما به تهران فرستاده خواهند شد .

درارد‌بیل هنوز برف باشدت‌و حدت‌ادامه دارد .به‌اهالی بخش «نمین »اردبیل که سه‌روزاست درمحاصره برف هستند و وضع وخامت باری دارند ، امروزمواد غذایی فرستاده شد .

۲۲اتوبوس در محاصره برف

زنجان ـ ساعت ۱۲ (ظهر) : دواتوبوس‌مسافری با عده کثیری سرنشین دربین راه قره‌بلاغ ، قیدار به محاصره برف و کولاك درآمده‌اند و خطر آنان‌راتهدید میکند.

آین‌اتوبوس ها از زنجان عازم قیداربودند .

راهدار کشته شد

وزارت راه امروزاعلام‌داشت که یك‌برف روب سنگین آن ضمن عملیات در کوهستان کوهرنك اصفهان به علت اصابت بابهمن به قعر دره دویست متری‌سقوط کردوحسین‌فلاابادیون‌راهدارجوان شهید گردید .

راهدار با برف‌روب خودبرای نجات صد هامسافرساعت هادر ارتفاعات کوهرنك فعالیت کرد وپس از بازنمودن راه دچاربهمن شد.

شهریری ـ مردی بنام‌حسینعلی ابراهیمی ساکن شهریری‌هنگام برف‌روبی در حیاط‌خانه‌اش به زمین خورد و جان سپرد !

فرود در آبادان

آبادان ـ صبح امروز سه هواپیمای جت مسافری که به‌علت ریزش برف سنگین در تهران نتوانسته بودند در باند فرودگاه مهرآباد فرود آیند به طرف آبادان پرواز کردند و در فرودگاه این شهر به زمین نشستند.

هوای تهران تا ۲٤ ساعت برفی خواهد بود !

امروزاداره‌پیش‌بینی هواشناسی وضع هوای‌ایران را بشرح زیر پیش‌بینی کرد . هوای ایران و بخصوص تهران تا امشب و اواخر شب باحتمال قوی تا۲٤ ساعت دیگر بطور متناوب برفی خواهد بود .

هواشناسی عقیده دارد که پس از این مهلت هوا می‌شکند وپس از گذشتن یک روزاحتمالا روزجمعه صاف میگردد وسپس باز هوا میگیرد و هوای تهران بارانی میشود !

دزدان بانك تهران دستگیر شدند

ماموران کلانتری ۱۳سارقین بانك تهران شعبه دزفول را در خیابان سیروس‌دستگیر کردند. آنهاهنگامی دستگیر شدندکه به یک ساعت فروشی دستبرد زده بودند . ماموران کلانتری با شلیک گلوله دزدان را دستگیر کردند و بازجوئی از آنها ادامه دارد .

بیمه طرحها و کارهای دولتی

امروز در مورد بیمه مربوط به تاسیسات ذوب‌آهن ونفت در ایران آقای جواد منصوررئیس کل بیمه مرکزی اظهار داشت :

درباره عملیات بیمه بایدتوجه داشت که در قانون تاسیس‌بیمه مرکزی‌ایران وبیمه‌گری‌صراحت دارد که بیمه های مستقیم را شرکت های بیمه عمل می‌کنند و بیمه های مربوط به‌طرحها و کارهای دولتی با شرکت‌سهامی بیمه ایران است و بیمه مرکزی فقط از جنبه اتکائی بیمه وارد عمل‌می‌شود ونسبت به۵۰درصد در انواع بیمه های زندگی و۲۵ درصد در دیگر رشته های‌بیمه و همچنین احتمالا ۳۰درصد از مازاد آن بیمه اتکائی می‌کند .

مسافران گرگان ، ساری و بابل نجات داده شدند

وزارت راه اعلام کرد که شب گذشته پس از اعلام بسته شدن راه هراز دو اتوبوس بطور قاچاق ازراه‌گذشته و در منطقه منظریه بمحاصره برف درامدند .

رانندگان خاطی این دو اتوبوس پس از روبرو شدن با این وضع اتوبوس‌ها را رها کرده و متواری شده‌اند . ماموران، مسافران را که به هشتاد نفر زن و کودک بالغ میشدند نیمه شب با کمک برف روب‌ها ازمهلکه نجات داده و به پناهگاهها آورده‌اند .

وزارت راه امروز درخواست کرد تا مقامات مسئول پلاک این دو ا توبوس را برای تنبیه رانندگان خاطی ضبط کنند .

روابط عمومی وزارت راه جهت اطلاع خانواده‌های سرنشینان این دو اتوبوس که از اهالی شهرهای گرگان و ساری و بابل میباشند اعلام داشت که این مسافران در پناهگاه نگاهداری شده و جملگی سالم بوده و پس از باز شدن راه به تهران فرستاده خواهند شد .

برای تکمیل فهرست برگزیدگان تاریخ:

ایران رای میدهد

این نامها را برـ فهرست برگزیدگان اضافه کنید:

آرتمیس ـ عباس‌میرزا ـ لطفعلیخان زند ـ حسام السلطنه ـ امیر نظام گروسی حسین بهزاد ـ میرزا صالح شیرازی ـ جلال آل‌احمد ـ میرزاده عشقی ـ فرخی یزدی ـ صمد بهرنگی ـ دکتر متین دفتری ـ ظل‌السلطان ـ داور ـ عبدالحمین سپنتا ـ طالبوف و ..

درشماره دیروز خواندید که به‌پیشنهاد شورای فرهنگی سلطنتی نام سیصد تن از بزرگان ایران اعم از سرداران ، وزیران ، دانشمندان فلاسفه، موسیقیدانان نامی ایران عنوان شده بود . روزنامه اطلاعات از این طرح جالب استقبال کرد و بر آن شد تا این فعالیت فرهنگی را گسترش دهد وآنرا با مردم در میان نهد و از پیشنهاد های آنان در تکمیل فهرست نامهای بزرگان فرهنگ ودانش ایران مدد جوید .

در میان نامهای درخشانی که در فهرست منتشر شده بود بزرگان ادب معاصر را می بینیم و به نامدارانی چون ، صادق هدایت ، دکتر معین ، ملك‌الشعرای بهار ، علی اکبر دهخدا ، ابوالقاسم عارف ،محمد علی‌فروغی‌ونیما یوشیج برمی خوریم که ادب معاصر را رونقی‌بخشیده‌اند.

اما پاره‌ای نامها هنوز در این فهرست راه نیافته است چه درزمینه سیاست و هنر و یا تاریخ و فلسفه که بیشك خوانندگان ما آنرا کامل خواهند کرد . در مجالی کوتاه با چند تن‌ازمحققین و رجال سیاسی و هنری تماس گرفتیم و نظرشان را راجع‌به این طرح و پیشنهاد هایشان راجویا شدیم که میخوانید .

نصرالله فلسفی

استاد نصرالله فلسفی در یکمکالمه تلفنی می گفت‌دراین فهرست از ابن‌المقفع که صد کتاب فارسی را به عربی گردانده نامی نبرده‌اند ، ابن‌المقفع که دادمهر نام دیگر اوست به خاطر برگرداندن متون فارسی به عربی ، به قتل رسید . وی از کسانی است که از نظر حفظ متون کهن ما قابل ستایش است ، چرا که اگر اواین کتاب ها را به زبان عربی برنمی گرداند امکان داشت اعرابکتابها را بسوزانند.

از طرفی ازغزنویان سلاجقه ، بعضی‌از سلاطین مغول که در اعتلای فرهنگ‌کشور ما نقشی داشته‌اند و قاجاریه نامی برده نشده است . همینطور از شاعرانـــی‌چون دقیقی وشهید بلخی. حق اینستکه بایشان نیز عنایتی شود .

ابراهیم صفائی (محقق)

آقای ابراهیم صفائی، محقق از میان رجال سیاسی و ادبی افراد زیر را ازدوره های اخیر نام می برد :

۱ـ آقا محمد خان قاجار ، از نظر پایه‌گذاری و تثبیت حدود جغرافیائی ایران .

۲ـ عباس میرزا نایب‌السلطنه : به خاطر هیجده سال جنك و مقاومت‌دربرابر قوای روس برای حفظ حدود مملکت .

۳ـ حسن خان ساری اصلان وحسین خان سردار که از سرداران جنگهای ایران و قفقاز هستند و حوادث قهرمانی بسیاری در آن جنگها به وجود آوردند.

حسن خان ساری اصلان چندین بار ایروان را می گیرد و فتوحاتش زبانزد خاص و عام می شود تا جائی که آناتول فرانس نقل می کند که یك نمایشنامه نویس اسکاندیناوی ، نمایشنامه‌ای در ستایش این سردار نوشته است زیر نام «ساراصالان» .

٤ـ میرزا بزرك قائم مقام و میرزا ابوالقاسم قائم مقام که هردو از نظر خدمات سیاسی‌ووطن‌خواهی‌قابل‌ستایشند. میرزا ابوالقاسم بنیانگذار مکتب تازه‌ای است در سبك و نگارش که از این جهت نیز او را باید ستود .

٥ ـحاج میرزا آغاسی ، به خاطر اینکه به عمران و آبادی توجه خاصی داشته است . وی ۳٦٥ قریه و مزرعه در اطراف تهران ، خراسان و آذربایجان احداث کرد .

٦ـ ناصرالدینشاه ، به خاطرآوردن مظاهر تمدن جدید به ایران .

۷ ـمیرزا حسین خان سپهسالار ، از نظر ایجاد سازمانهای مهم اداری و سروسامان دادن به کار دادگستری و وزارت جنگ

۸ـ سلطان مراد میرزا حسام السلطنه فاتح هرات که مردی بود بسیار وطن‌خواه ودر تاریخ ایران نقشی دارد .

۹ـ علیقلی میرزا اعتضاد السلطنه نخستین وزیر علوم ، از نظر نشر کتاب های علمی و ادبی .

۱۰ـ محمد حسن خان‌اعتمادالسلطنه، به خاطر انتشار کتب و خدمت به‌فرهنك.

۱۱ـ امیر نظام گروسی ،از نظر ترویج دانش و اینکه در نویسندگی شیوه‌ای خاص داشت .

۱۲ـ میرزا علی خان امین‌الدوله از نظر ترویج مدارس جدید .

۱۳ـ مرتضی قلی‌خان صنیع‌الدوله از نظر ایجاد صنایع در تهران .

۱٤ـ ظل‌السلطان ، از نظر امنیتی که در حوزه جنوب ایجاد کرد .

۱٥ـ حسینقلی خان نظام‌السلطنه از نظر پایه‌گذاری شهر فعلی اهواز وایجاد دو بندر در خرمشهر .

۱٦ـ میرزا حسن‌خان مستوفی‌الممالك ازنظر پاکی‌ومقاومت دربرابربیگانگان .

۱۷ـ رضا قلی خان نظام‌السلطنه ، به خاطر مبارزه در جنك جهانی اول به نفع ایران .

۱۸ـ میرزا حسن خان مشیرالدوله پیرنیا از نظر خدمات فرهنگی مخصوصا از نظر انتشار کتاب تاریخ ایران‌باستان.

۱۹ ـآق ابراهیم امین‌السلطان از نظر کار های ساختمانی و آبادانی .

۲۰ـ ادیب الممالك فراهانی و ملك الشعرای بهار ، از این جهت که برای نخستین بار موضوعات اجتماعی و سیاسی را وارد شعر کردند .

۲۱ـ داور از نظر خدمت به دادگستری و ایجاد دادگستری نوین.

۲۲ـ دکتر متین دفتری‌از نظرتدوین قوانین مدنی و به خاطر شخصیت حقوقی جهانی که داشت .

دکتر صدیق اعلم

در تماس تلفنی ، آقای دکترصدیق‌اعلم گفت : من خودم عضو شورا هستم . شخصیت‌هائی که انتخاب کرده‌ایم ، نامشان را روی اماکن ، خیابان ها ، شهر ها و کارخانه ها میگذاریم. مجسمه کسانی را می‌سازیم که در دنیا بی‌نظیر باشند مثل سعدی ، حافظ، فردوسی ، مردم باید نظرشان را در این مورد به دبیر خانه شورا بنویسند که بعد روی آنها تصمیم گرفته شود .

دکتر نهاوندی

آقای دکتر نهاوندی رئیس دانشگاه تهران میگفت : شورایی در دانشکده ادبیات تشکیل‌می‌شود که‌در آن‌استادان برجسته دانشگاه در رشته های مختلف از جمله تاریخ ، ادبیات، فلسفه ، علوم انسانی، الهیات و .. شرکت دارند.

در این شورا که به مدت ده روز بحث و گفت‌وگو می‌شود ، آقای دکتر سید حسین نصر رئیس دانشکده ادبیات و آقای دکتر محمدی‌رئیس دانشکده‌الهیات سرپرستی جلسات را به عهده دارند .

در این ده روز استادان‌نام های‌مشهور را استخراج کرده به اطلاع دانشگاه می‌رسانند و دانشگاه اسامی را ارائه خواهد داد .

یك سینماگر

یکی از سینماگران که مایل نبود نامش آورده شود با تلفن از این اقدام ستایش بسیار نمود و ضمنا متذکر شد که ایکاش نام‌عبدالحسین سپنتا اولین سینماگر ایران نیز در زمره‌ی این‌لیست می آمد. او همچنین‌رضاکمال شهرزاد فتحعلی آخوندزاده وعبدالرحیم طالبوف را نیز پیشنهاد مینمود .

یك دانشجو

من بعنوان یکنفر دانشجو از اقدام بزرك و درخور اهمیت قدردانی ازمشاهیر بزرك ایران ستایش میکنم . بخصوص از اینکه برای اولین‌بار نیمایوشیج و صادق هدایت از طرف یك مرجع‌رسمی مورد توجه واقع شده‌اند از صمیم قلب خوشحالم. باین ترتیب فسیل هـــای پوسیده‌ای که در آخرین روز های‌عمر میکوشیدند با اسائه ادب بـه ساحت مقدس این نامداران برای خودشهرتی دست‌و پا کنند بیش‌از پیش به حقارت خود پی خواهند برد . و ایکاش این‌اقدام سترك موجب آن شود که اینان ازاین پس در پی جعل تاریخ برنیایند . من‌تنها بعنوان پیشنهادی کوچك تقاضا دارم اسامی آدمهایی مثل فروغ فرخزاد ـ جلال آل‌احمد ـ حسین بهزاد و صمد بهرنگی نیز در ایـن لیست جا بگیرد.

حمید تفرشی‌زاده

چهره‌های تازه

عباس میرزا

میرزاده عشقی

محمد رضا میرزاده عشقی شاعر مقتول (۱۳۰۳ هـ .ش) از مردم همدان بود و صاحب روزنامه قرن بیستم .

شاعری بود حساس و وطن پرست . دیوانی از اشعار دارد که بارها به چاپ رسیده است از آثارش ایرای‌رستاخیز ـ کفن سیاه و ایده‌آل معروف است .

میرزاده عشقی یکی از پیشروان شعر جدید ایران است و سادگی بیان شور سیاسی و علاقه‌اش به مردم توسط‌اشعار اورا ویژگی می بخشد .

میرزا صالح شیرازی

یکی از دوستان‌روزنامه‌نگارطی گفتگوی تلفنی اظهار گلایه میکرد که نام اولین روزنامه‌نگار ایرانی میرزاصالح شیرازی از قلم افتاده است او معتقد بود که اولین‌های آغاز کننده در این لیست میبایدمی‌امدند مثل اولین سینماگر ایران ـ اولین‌نمایشنامه نویس ـ اولین کارگردان ـ اونیزعبدالحسین سپنتا ـ حسن مقدم ـ آخوند زاده و طالبوف را در لیست خود پیشنهاد مینمود .

عباس میرزا فرزند ذکورفتحعلیشاه‌قاجار بود . او تنها چهره‌ی تاریخ قاجار است که به پایمردی و رشادت شهرت یافته است داستان دلاوری ها و سیاستهای بخردانه‌او در جنگهای ایران‌وروس فصل‌افتخارآمیزی را در تاریخ ایران بوجود می آورد .

او با سیاست پیشگان عصر که دچار اوهام و خرافات و تجمل پرستی بودند مبارزه میکرد و لکن متاسفانه اجل مهلتش ندادواگرنه‌شاید‌معاهدات ننگین‌ترکمانچای وگلستان هرگز منعقد نمیشد. بقیه درصفحه ۱۲

میزگرد اساتید ومعاریف در روزنامه اطلاعات

دیروز آقای شجاع‌الدین شفا ، معاون فرهنگی دربار شاهنشاهی و دبیر کل‌شورای فرهنگی‌سلطنتی ایران،طی یک مصاحبه مطبوعاتی متن فرمان شاهنشاه‌آریامهررا در مورد تجلیل وسیع ملی ازبزرگان تاریخ ایران بمناسبت سال‌کورش کبیر ـ اعلام داشت .

بدنبال انتشار این فرمان ، روزنامه‌اطلاعات‌که‌همواره کوشیده است تا در راه گسترش فرهنگ ایران ومعرفی‌مفاخرملی گام‌بردارد تصمیم‌گرفت‌ازگروهی ازدانشمندان عالیقدر دعوت کند و جلساتی‌برای تهیه فهرستی از نام های بزرگان ایران ، تشکیل دهد و نتیجه این جلسات‌رادراختیار شورای‌فرهنگی سلطنتی ایران بگذارد .

در شماره آینده نام دانشمندان عالیقدر و ارزنده‌ئی که روزنامه اطلاعات از آنان برای شرکت در جلسه میزگرد برای تهیه‌فهرستی از نام برگزیدگان تاریخ ایران ، دعوت بعمل آورده است ، اعلام خواهد شد .

نیازی به‌توضیح نیست که روزنامه اطلاعات برای انعکاس نظریات مردم در این‌زمینه ، آماده است وبی‌اندازه‌سپاسگزار خواهد بود که صاحبنظران ، دانشمندان گرامی واساتید محترم بوسیله تلفن ۳۱۱۰۷۱(داخلی۳۷۱)ـ بعد از ظهر ها ازساعت ٥ تا ۹ و یـا بوسیله نامه ما را از عقاید خـود آگاه کنند . این‌نظریات در جلسه میزگرد « اطلاعات» که با شرکت اساتید و دانشمندان برجسته تشکیل خواهد شد ، مطرح‌خواهد گردید .

حالا دیگه
بلیط دو قلو
هرچی بگی میارزه
بشکن
فلفل نه‌بین چه‌ریزه
بشکن به‌بین چه‌تیزه
بلیط دوقلو با قطع کوچکتر و جوایز زیادتر
در سراسر کشور منتشر شد

از فردا صبح فقط در
سینما دیاموند
عشق وسکس را آنچنانکه واقعا هست
دراین فیلم خواهید دید
گیشه سینما دیاموند همه روزه برای رزرو بلیط
آماده است

لیزا گاستونی

لامیکا
رنگی

ژان سورل ـ الزا مارتینلی
درفیلمی از:
آلبرتو لاتوادا

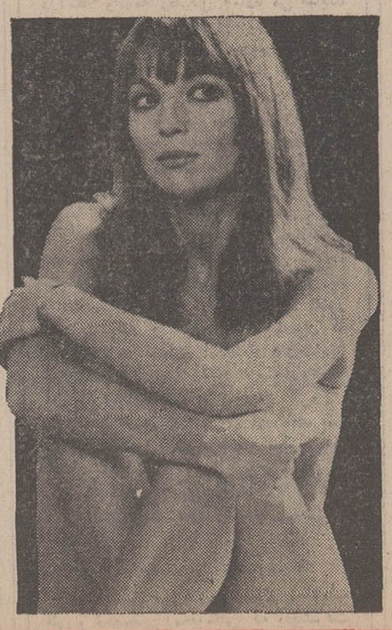

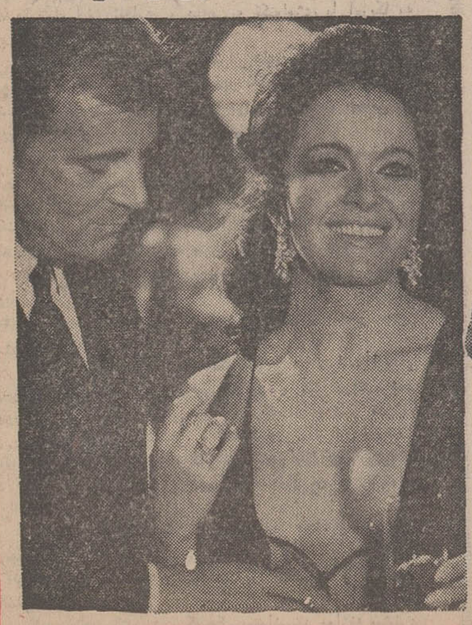

سرمقاله

تجلیل از برگزیدگان

متن فرمان شاهنشاه درباره تجلیل از خاطره بزرگان ایران، دیروز درمعرض اطلاع عموم قرار گرفت . بموجب این فرمان شاهنشاه مقرر میفرمایند بانصب پیکره ها ، نامگذاری میدانها و پارکها و خیابانها و کارخانه ها و مدارس و بیمارستانها و غیره از خاطره بزرگانی که درطول تاریخ این‌سرزمین بنحوی از انحاءدررامسربلندی واعتلای ایران کوشیده و خدمات شایسته‌یی درین زمینه انجام‌داده‌اند تجلیل شود .

سال ۱۳۵۰ که اینک آخرین ماههای آنرا میگذرانیم ،سال‌تجلیل از بنیانگذار شاهنشاهی ایران بود ، امادر خلال مراسمی که بنام «کوروش» برگزار کردیم تنها به‌تجلیل کوروش بزرگ اکتفا نشدو به‌صور مختلف از پاسداران این تاریخ دوهزار و پانصد ساله‌ستایش بعمل‌آمد . معهذا اراده شاهنشاه برآن قرار گرفته است که بدین مناسبت ، درسطح وسیعتری از بزرگان ایران زمین تجلیل شود .

دیروز ، فهرستی از اسامی سیصد تن‌از نام‌آوران ایرانی‌که در زمینه‌های مختلف در اعتلای نام ایران و ارتقاء تمدن و فرهنگ ایران‌زمین سهمی داشته‌اند انتشار یافت واز مردم دعوت شد برای تکمیل‌یاتصحیح این‌فهرست‌باشورای‌فرهنگی سلطنتی همکاری‌کنند.

درین فهرست، آنچه خصوصا جلب نظر میکند ، اشتمال و جامعیت آنست .یعنی از پادشاهان ووزیران گرفته تا فلاسفه ، حکماء ، علماء ، شعراء ، ادباء نامی ایران که درطول دو هزار و پانصد سال در زمینه های مختلف خدماتی قرار گرفته و آثاری از خود بجای گذارده‌اند ـ چه متقدمین وچه متاخرین ـ نامشان‌در فهرست منظور شده‌است .

این فهرست البته کامل نیست و احتمال میرود باشند بزرگانی که جادارد نام آنها در چنین فهرستی بیاید ولی از قلم افتاده است و البته بااستفاده از نظریات عموم این نقص برطرف خواهد شد .

ولی درهمین فهرست سیصد نفری هم بعضی اسامی هست که قطعا بسیاری از مردم با آن اسامی مانوس نیستند ، اسمهایی که بتدریج فراموش شده و تنها ذکری ازآنها در تواریخ و تذکره هاباقی مانده است .

درکشوری که مکرر مورد تهاجم اقوام بیگانه قرار گرفته وازناحیه طوایف وحشی و نیمه وحشی صدمات و خسارات بسیار برآن‌رسیده، انهدام آثار ادبی و هنری‌امری عادی است و از دست مابرای جبران آن ضایعات کاری جز اسف خوردن ساخته نیست . چون هرگز نمیتوانیم تخت‌جمشید وابنیه و عماراتی مثل آنرا بحال‌اولش برگردانیم یاکتابهایی راکه در جریان حمله اقوام بیگانه و به‌آتش کشیدن‌کتابخانه های بزرگ ایران ازمیان رفته است دوباره احیاء کنیم . از موسیقی بارید ونکیسا و صفی‌الدین ارموی یا کتاب‌مانی تنها حدیثی وافسانه‌یی به‌عصر ما رسیده است ولی نام این بزرگان بهرحال باقی مانده وحق آنها برذمه ملتی که درین آب و خاک زندگی میکند محفوظ است، کمترین سپاس در حق آنها همین است که لااقل نامشان را زندو برقرار بداریم و نگذاریم مثل آثارشان فراموش شود .

نسل های زیادی می‌آیند و میروند ، زندگی میکنند و تبدیل به خاک‌میشوندتااز آن‌میان چندنامی مخلدو برقرارمیمانند.این اسامی برای ملتی‌گرامی‌است. این‌اسامی‌متعلق‌به‌انسانهای‌نادرالوجودی‌است که‌ازمیان میلیونها تن‌مردم‌همزمان‌وهمعصرخویش، زندگانی‌استثنائی‌داشته‌اند.عمری راوقف آن کرده‌اند تا اثری ازخود برجای گذارند یا حدمتی بکنند. وقتی به‌تاریخچه‌زندگی آنها نگاه کنیم می‌بینیم هرکدام در حفظ میراث فرهنگی ومدنی ملت خویش سهمی‌بسزا داشته‌اند، سهل است که بعضی از آنها به‌اعتلای مبانی خردو معرفت و دانش بشری کمکها کرده وشهرت خود را از مرزهای مکان و زمان گذرانیده‌اند .

بفرمان شاهنشاه که همواره نظر عنایت نسبت به‌حفظ آثار و مواریث ملی و اعتلای نام ایران و تداوم تاریخ و تمدن و فرهنگ‌این سرزمین داشته‌اند ، اینک فرصتی فراهم آمده است که ازاین بزرگان به‌انحاء مختلف تجلیل ودر احیاء وابقای نام آنها اهتمام شود .جا دارد که همه‌مردم ایران در اجرای این نیت بلند بکوشند ودرین زمینه همکاری کنند .

مقالات وگزارشهای خارجی

از : نوول ابسرواتور ترجمه : علی بهارلو

موشکهای «مار» چهره خاورمیانه را دگرگون میکند

بزودی موشك هدایت شونده جدیدی در آسمان خاورمیانه ، که از چهار سال قبل میدان جنك‌الکترونیکی بی‌سابقه‌ای است ظهور خواهد کرد این موشك جدید ساخته فرانسه است که به آن نام «کروتال» (یك‌نوع‌مار) نهاده‌اند .

کروتال یك‌موشك «زمین به‌هوا» است که بوسیله رادار «تامسون» هدایت می‌شود .

باین ترتیب بازار معاملات اسلحه در خاورمیانه رونق بیشتری پیدا می کند .

قرارداد تحویل موشك‌های «کروتال» به لبنان پس‌از چندین‌ماه مذاکره بین نمایندگان فرانسه و لبنان روز ۲۱ ژانویه گذشته در بیروت امضاء شد .

ارتش ۱۷ هزار نفری لبنان هم‌اکنون یك‌اسکادران هواپیمای «میراژ ۵ـ۳» مجهز به موشکهای هوا به هوا از نوع «ار ۵۴۰» چهل‌تانك‌سبك «ماکس ۱۳» و چند هلیکوپتر از نوع «آلودت» در اختیار دارد . اما حضور کماندو های فلسطینی در مناطق جنوبی لبنان ، تقویت روزافزون ارتش سوریه از یکسو و حملات اسرائیل به مناطق جنوبی کشور از سوی دیگر دولت لبنان را بر آن داشته است که در سیاست دفاعی خود تجدیدنظر کند .

پارلمان لبنان درماه اوت یك برنامه پنجساله برای تقویت نیروهای مسلح لبنان تصویب کرد بموجب این برنامه تسلیحات قدیمی ارتش به مواد و سلاحهای نوین ساخت شوروی ، بلژیك، انگلیس و امریکا مجهزخواهد شد ولی فرانسه که پس‌از حمله کماندو های اسرائیل به فرودگاه بیروت وعده داده بود در برابر تهدیدی که از جانب اسرائیل متوجه لبنان است بی‌تفاوت نخواهدماند وظیفه مهم تری را در مورد مسلح کردن ارتش لبنان به سلاحهای جدید بعهده گرفت و آن ایجاد یك شبکه دفاع هوائی موثر بود و هم‌اکنون کارشناسان نظامی فرانسه و لبنان مشغول فعالیت هستند . آنها علاوه بر سیستم دفاع موشکی ضدهوائی یك شبکه رادار نیز در این کشور بوجود می‌آورند .

این قرارداد که متضمن همکاری نظامی دو کشور میباشد در حدود صدو شصت میلیون فرانك عایدفرانسه خواهد کرد .

باین‌ترتیب امروزه خطر حمله اسرائیل به مناطق جنوبی لبنان کاهش یافته است از سوی دیگر پیام‌ویلیام راجرز به دولت لبنان درباره تضمین امنیت مرزهای آن کشور و تحویل سلاحهای فوق مدرن به ارتش لبنان اسرائیلی‌ها را زیاده‌ازحد نگران کرده است .یك مقام رسمی اسرائیلی در این‌باره گفته است «این جزئی از زندگی روزمره است »،وی اطمینان دادکه دولت‌اسرائیل نسبت به اقدام فرانسه هیچگونه اعتراضی نکرده است . مقام اسرائیلی اضافه کرد : «اعتراض چه‌فایده دارد . دولت فرانسه هنگام فروش هواپیما های میراژ به لیبی به اعتراضات ما اعتنائی نکرد.» از سوی دیگر اسرائیلی ها موفق شده‌اند موافقت دولت امریکا را به تحویل هواپیما های جدید فانتوم به ارتش این کشور جلب‌کند.

همه ماهه برای مدت نامعلومی از طرف امریکا دو تا چهار هواپیما به اسرائیل تحویل داده می‌شود . این توافق نتیجه مذاکرات و چانه‌زدن های طولانی است . امریکائی ها می‌خواستند از اسرائیل در برابر دریافت هواپیما های جدید «فانتوم» امتیازاتی بگیرند تابتوانند میانجی‌گری خود را برای گشایش کانال سوئز ادامه دهند و اکنون باین هدف دسترسی پیدا کرده‌اند ظاهرا همانطور که مصریها درخواست میکردند اسرائیل‌موافقت کرده است نیروهای خود را تا فاصله زیادی از ساحل کانال سوئز عقب بکشند و دسته‌ای از سربازان مصری بطور «سمبولیك» در صحرای سینا مستقر شوند وبعلاوه اسرائیل‌برای مدتی‌از کشتیرانی‌در کانال‌سوئز خودداری کند . اما برای تخلیه کامل شبه‌جزیره سینا اسرائیل خواستار مرزهای‌جدیدی‌است باتمام‌این‌احوال‌مقامات‌رسمی امریکا نسبت به آینده از ابراز خوش‌بینی زیادخودداری می‌کنند .

اوج مسابقه تسلیحاتی در خاورمیانه

محرمانه!

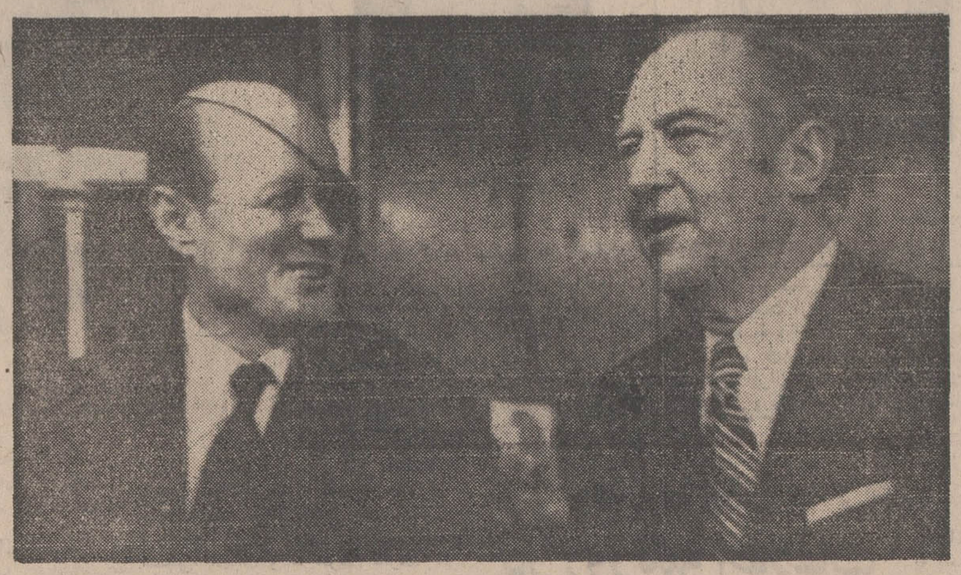

موشه‌دایان وزیر دفاع اسرائیل که برای گفتگو با رهبران امریکا درمورد بحران‌خاورمیانه به‌این‌کشور رفته است در دفتر کار «ویلیام راجرز» وزیر خارجه امریکا با او ملاقات و مذاکرات محرمانه‌ای بعمل آورد ، موشه‌دایان علاوه بر گفتگو با رهبران امریکا برای یهودیان امریکا نیزچند نطق ایراد میکند. درعکس راجرز و دایان در حال گفتگو دیده میشوند .
عکس رادیوئی اطلاعات

تفسیر سیاسی

اروپای متحد، سومین قدرت جهان!

ادوارد هیث نخست‌وزیر انگلیس در انجمن بانکداران این‌کشور سخنانی درباره نقش‌اروپای‌متحد درجهان‌امروز ایراد کرد که میتوان آن را برنامه کلی و اساسی دولت بریتانیا بعد از ورود بازار مشترک تلقی نمود .

هیث از «اروپای متحد» خواست « تا با ایالات متحده آمریکا بر سر اوضاع مالی و تجارتی ودفاعی در سراسر جهان به رقابت برخیزد ».

قطعا نخست‌وزیر انگلیس پس از تشریح سیاست‌های جدیدی که کشورهای بزرگ مانند چین و روسیه شوروی در خاورمیانه و آسیای جنوبی و آفریقا پی‌ریزی کرده‌اند درصدد برآمده‌است که‌سرمایه‌داران بزرگ انگلیس را متوجه‌خطراتی که در سرزمین‌های طلاخیز جهان ایجاد شده‌و با هستی آینده آنها بازی میکند بنماید .

هنگامی که پرزیدنت نیکسون و ادوارد هیث در ماه گذشته ملاقاتی چند ساعته داشتند ، در محافل سیاسی و اقتصادی نزدیک بوزارت امور خارجه لندن گفته میشد که نخست‌وزیر بریتانیا نگرانی عمیق خود را از پیشرفت‌هائی که بلوک شرق تدریجا در مناطق حساس دنیا مینماید به رئیس جمهور آمریکا ابراز داشته است و احتمال داده میشود که گله‌هائی از بعضی روش‌های بی‌مقدمه سیاسی و اقتصادی نیز در این جلسه طولانی رد و بدل شده باشد . بدنبال این شایعات و گفتگوها زمامداران اروپا که در راس آنها فرانسه و انگلستان قرار دارند بیک سلسله اقدامات سیاسی دست زده‌اند که نمونه آن مذاکرات بسیار دوستانه رهبران ترکیه و فرانسه و نخست‌وزیران لبنان و فرانسه را باید یادآوری‌نمود.

شناسائی‌حکومت‌جدید بنگلادش ازطرف‌کشورهای مشترک‌المنافع بریتانیا و مسافرت وزیر خارجه انگلیس به آسیای جنوبی نشانه‌هائی از روش جدیدی است که دولت بریتانیا برای تجدید فعالیت در این قسمت جهان آغاز نموده .

ادوارد هیث در سخنرانی خود در مجمع بانکداران صریحا اعلام داشته است که براکندگی اروپا در گذشته موجب شده بود که‌کشورهای اروپای غربی درامور دفاعی و اقتصادی از روش آمریکا پیروی نماید و در حقیقت « مقام رهبری خود را از دست بدهند »

نخست‌وزیر انگلیس با امید به آینده اروپا کارگردانان اقتصادی کشور خود را تشویق مینماید که برای ایجاد یک اتحادیه بزرگ اقتصادی اروپائی آماده شوند تا در آینده نه‌تنها از «حراست» و «سرپرستی» اقتصادی‌آمریکا سر باززنند بلکه در تمام امور تجاری و دفاعی و تکنولوژی با آمریکا به رقابت برخیزند .

فعالیت‌های سیاسی و سخنرانی‌های رهبران سیاسی کشورهای اروپائی در چند هفته‌اخیر ناظران سیاسی رامتوجه کرده است که یک نیروی سوم واقعی در سیاست جهانی در برابر قدرت‌های بزرگ درحال تکوین است .

اروپا با همکاری سیاسی و اقتصادی انگلستان میخواهد بتدریج خود رااز زیر بار قدرتهای دیگر برهاند و حتی دولت انگلستان که گفته میشود از لحاظ اقتصادی دچار ناکامی‌هائی میباشد طبق اظهار ادوارد هیث اکنون آماده شده است که هرچه زودتر ٤١٥ میلیون‌لیره بدهی خود را بصندوق‌بین‌المللی پول یکجا بپردازد تا بتواند با استقلال بیشتر در (اتحادیه اروپای نوین) شرکت جوید و نقش موثرتری در پیش‌بردن هدفهای رقابت‌جویانه اروپای متحد با قطبهای مقتدر جهان امروز بعهده بگیرد .

ناگفته نمی‌توان گذارد که افکارعمومی در سراسر اروپای غربی‌نیز بخوبی‌آماده پذیرفتن این فکربوده و حتی درکشورهای خاورمیانه و آسیای جنوبی نیز که رقابت‌های (ابر قدرتها) هر روز در زندگی اجتماعی و اقتصادی مردم آن اختلافی بوجود آورده بی‌تمایل نیستند که نیروی‌سوم مقتدری باروشهای عادلانه و نوین و روحیه آزادیخواهانه وارد میدان رقابتهای بین‌المللی شود .

ایکاش بموازات تشکیل اروپای متحد و نوین کشورهای کوچک آسیائی و آفریقائی نیز تفرقه و نفاق‌را بدور می‌افکندند و آنها نیز نیروئی جدید، بوجود می‌آوردند. مسلما با درانختیار داشتن تمام منابع طبیعی .

گروه متحد کشورهای کوچک میتوانستند موازنه بیشتری در اوضاع اقتصادی و سیاسی جهان بوجود آورند .

حسین رامتین

نوشته : محمد حسنین هیکل

باید بین نسلها پلی از تفاهم بسازیم!

«از میدان منشیه در اسکندریه به سوی منزل رهسپار بودم ... در اتموقع پانزده سال داشتم ..ناگهان باتظاهراتی در آن جا روبرو شدم ، مامورین‌پلیس سعی میکردند تظاهر کنندگان را متفرق کنند و در نتیجه مقاومت مردم جدالی بین مامورین وتظاهر کنندگان در گرفت وعده‌ای دستگیر شدند و من را هم که از آنجا می گذشتم پلیس دستگیر کرد .

وقتی به جمع بازداشت شدگان پیوستم از آنها پرسیدم که موضوع چیست ؟ و همگی از اینکه من از جریان آگاهی نداشتم تعجب کردند .

روز بعد با ضمانت پدرم آزاد شدم. این‌یکی‌ازخاطرات جمال‌عبدالناصر بود که بیست سال پس از آن تظاهرات بزمامداری مصر رسید .

انورالسادات رئیس جمهوری فعلی همچنین ماجرائی دارد و میتوان گفت که بالاخره یکنفر از میان جوانان امروز که معلوم نیست کیست در بیست یا سی سال بعد رهبر مصر خواهد بود .

رهبر فردای مصر

در اینجا میخواهم مسئله دیگری را اعتراف کنم :

ـ ممکن است که جوانان امروز اشتباه کنند و این اشتباه را نسل‌دیروز بخوبی درك کند و امکان دارد که نسل دیروز واقعیت امر را درك نکندو یا آنچه را درك میکند حقیقت‌نباشد.

ـ شاید عده‌ای از جوانان نسل امروز در اشتباهی بس عمیق غوطه ور باشند .

ممکن است نسل امروز کاسه صبرش لبریز شده باشدو نتواندباوضاع روز را بخوبی و با دقت بسنجدوبانتظار بنشیند .

ـ ممکن است رفتار جوانان و یا بعضی از جوانان نسل امروز به‌همبستگی جبهه داخلی لطمه‌ای وارد کند و این لطمه موقعی وارد میشود که‌موشه‌دایان در پاسخ سئوال :

ـ طرح شما در برابر مصر چیست؟ گفت :

ـ طرح من آن است که ماهمچنان در ساحل شرقی کانال سوئز باقی بمانیم‌وموجودیت مادر آن منطقه‌بصورت امواج صدائی درآید که ارتعاشات آن همچنان اعصاب مصر را بستوه آوردو این ستوه بالاخره به انفجار برسد .

دید قبیله‌ای

ما هنوز مسائل را از دید زمان قبیله‌ای مینگریم ، و فراموش میکنیم که اینك در دوران صنعتی زندگی می‌کنیم .

در قبیله ، هر گونه آثار تمردی علیه شیوخ یکنوع «نك» بشمار میرفت و هر گونه مشکل و اختلافی که در قبیله بوجود می آمد از راه مشورت و گفتگوی در گوشی حل میشد ، ولی‌در این زمان ، زمان بکار بردن روش قبیله‌ای سپری شده تا راه را بروی‌وطن و ملت ... و جهان بگشاید و بدنبال انقلاب در صنعت وسائل ارتباطی ،تمام جهان بصورت یك قبیله درآمده است .

آنچه گفته شد بظاهر یك ماجرا بود و اگر بخواهیم به اصل موضوع برسیم باید عناصر تشکیل دهنده آنرا بررسی کنیم .

بعضی از این عناصر را بشرح زیر مطرح میسازم :

یك ـ نسل جدید در زمان قبل‌از انقلاب زندگی نکرده و واقعیت آن زمان را نمی داند ...

این نسل موقعی چشم گشود که تحولاتی شگرف صورت گرفته بود لذا خود را در برابر آرزو های تازه‌ای یافت.

دوم ـ رویداد هائی که پس‌ازشکست ژوئن جلوه کرد ، اثر سوئی در روحیه این نسل باقی گذارد و موقعی که‌عده‌ای از مسئولین به پشت میز محاکمه کشیده شدند این نسل احساس شکست وحقارت بیشتری کرد .

این نسل نمی توانست دریابد که در تمام نهضت های بزرگ جهان ، از انقلاب انگلیس تا انقلاب فرانسه و تا انقلاب آمریکا و انقلاب شوروی ، و دهها رویداد دیگر بمثل رویداد پس‌ازشکست ژوئن وجود داشت .

سوم ـ افراد این نسل درفوریه سال ۱۹۶۸ به خیابانها ریختند و تظاهرات قاهره و اسکندریه را که نمودی بود از درد و اندوه بوجود آوردند و جمال عبدالناصر با پیامی امیدوار کننده که در بیانیه سی‌ام مه آن سال جلوه‌گری نمود باین احساسات پاسخداد .

نزدیکی با نسل جوان

در ضمن موقعی که جمال عبدالناصر سعی میکرد به نسل جوان نزدیك شود ، کانونهای دیگر قدرت ها برای متوقف کردن این فعالیت و قطع این نزدیکی تلاش میکردند و از سرگرمی جمال عبدالناصر در راه بنیانگذاری قوای مسلح ... و نهضت عمومی اعراب ... و روابط تیره با اتحاد شوروی استفاده کردند .

چهارم ـ محیط آن زمان آکنده از برخورد های شدیدی بود میان افکار گوناگون فرهنگی‌و ایدئولوژی و همچنین ناهماهنگی های تبلیغاتی .

در این میان یك سازمان صحیح جوانان میتوانست تمام در های بسته را بازکند و مشکلات را بر طرف سازدولی از تشکیل این سازمانها سه هدف زیر دنبال میشد :

الف ـ تشکیل سازمانی که دراختیار دولت باشد .

ب ـ یا سازمانی که دور از صحنه باشد .

ج ـ سازمانی که بعنوان تکیه‌گاه بوسیله قدرت های دیگر مورد استفاده قرار گیرد .

پنجم ـ آنگاه حادثه درگذشت ناگهانی جمال عبدالناصر چون ضربه‌ای هولناك وارد شد .

ششم ـ سپس بعضی از کانونهای قدرت ها سعی کردند که بار دیگر سازمانهائی را تحت لوای ناصریسم و شعار های ناصری تشکیل دهند .

تا اینکه حوادث ماه مه ۱۹۷۱ پیش آمدو این گروه دریافتند که نه فقط قدرتی را تشکیل نمی داده‌اند بلکه بازیچه‌ای بوده‌اند در صحنه مبارزه برای کسب قدرت .

هفتم ـ سپس آثار ونمود های‌حوادث ۱۴ مه دامن کشید .

در این دوره درحالیکه انورالسادات با امانت و صداقت‌سعی می کرد که‌چهاردهم مه را بعنوان نهضتی برای تصحیح‌جریان انقلاب معرفی کند ، عده‌ای سعی‌نمودند که چهاردهم مه را یك انقلاب تازه‌معرفی کنند.

تفاهم بین ملتها

در پایان این گفتار میخواهم‌مطلبی را اضافه کنم .

ما باید میان مسئله جوانان مصر و مسئله سی یا چهل نفری که ممکن است برای آنچه انجام داده‌اند به حساب و کتاب کشیده شوند تفاوت بگذاریم .

جوانان باید بدانند که رفتار سی یا چهل یا سیصد یا هشتصد نفر از افراد مصر نباید موجب شود که از اوضاع نگران گردند .

با اینوصف ، و با پذیرش‌این‌حقیقت که اشتباهی رخ‌داده است باید از خود بپرسیم :

ـ کدام یك از نسلها در لحظات مبارزات خود دچار اشتباه نشده‌اند ؟

نسل گذشته از نسل پیش از خود که با انقلاب ۱۹۱۹ هم رزم‌بود انتقاد کرد و نسل امروز هم از نسل گذشته انتقاد میکند .

بهمین جهت انورالسادات حق داشت که بگوید :

ـ من میدانم که جوانان از چه رنج میکشند ... من هم از گل مصر سرشته شدم و از این گل به عصیان کشانده شدم و سپس به زندان و بالاخره به انقلاب راه یافتم .»

با این بررسی میتوانیم پلی از حسن تفاهم میان نسلها ایجاد کنیم .

حسن تفاهم میان نسل ها به ازدوری آنها از همدیگر است ...اگرنه‌سرنوشت نسلها سیاه میشوند و تاریخ تباه می ـ گردد .

نوشته : امیرحسین نخعی
معاون آموزشی‌وزارت‌آموزش و پرورش

ـ۲ـ

مسائل ایران

سرمایه گذاری فرهنگی ضامن تکنولوژی آینده‌است!

اشاره شد که تعلیم و تربیت یك سرمایه گذاری اقتصادی است و بهمین دلیل وسیله‌ایست برای توسعه و پیشرفت اقتصادی کشور های صنعتی و پیشرفته از نظر مقایسه با ممالك در حال رشد سهم بیشتری از درآمد خود را صرف تعلیم و تربیت میکنند‌زیرادرآمد ملی آنان‌بیشتر است و در نتیجه درصدی که بابت آموزش و پرورش سرمایه گزاری می ـ کنند ، به نسبت افزایش درآمد ملی آنان هرسال توسعه میبابد . از طرف دیگر در کشور های درحال رشد بعللی ازجمله‌فقدان نیروی انسانی کارآزموده وماهر وقلت سرمایه های مادی ، میزان درآمد ملی آنان کمتر از ممالك پیشرفته است ، و باین جهت نمی توانند مقادیر هنگفتی در این راه سرمایه گزاری نمایند ، بعبارت دیگر هزینه آموزشی کشور های در حال رشد بین یك تا دو درصد درآمد ناویژه ملی آنهاست در حالی که در کشور های پیشرفته بطور متوسط بین چهار و پنج درصد است .

بعنوان مثال در کشور های متحدآمریکا واتحاد جماهیر شوروی و ژاپن بترتیب ده در صد و هفت در صد و پنج درصد از درآمد نا خالص ملی خود را صرف‌تعلیم و تربیت مینمایند .

این سه کشور ، سطح آموزش و پرورش خود را بدون توجه بجهات اقتصادی آن ، که بی شك جهات مزبور همیشه مدنظر آنان میباشد ، گسترش فوق‌العاده داده‌اند . در آمریکا اصولی را که مقامات فرهنگی آن دنبال می ـ کنند اینست که مردم را برای تحصیل درآمد وادامه زندگی آماده می نمایند و بهمین دلیل برنامه تعلیم و تربیت همگانی‌را در سراسر کشوربمرحله‌اجراء گذارده‌اند و ضمنا هر سال مقادیر هنگفتی از بودجه ودرآمد ملی خود را صرف توسعه کمی و کیفی این رشته‌می نمایند . اتحاد جماهیر شوروی نیز سهم مهمی از درآمد ملی خود راصرف تعلیم و تربیت مینماید تا افراد کشور علاوه بر یادگیری سواد عمومی ، در کار های مختلف نیز واجد مهارت و تخصص گردند.ژاپن نیز با اتخاذسیاست خاصی درآموزش و پرورش موفق گردید دریك مدت بسیار کوتاه یکی از کشور های پیشرفته صنعتی شود به نحوی که موفق شد در بسیاری از رشته های‌صنعتی از جمله کشتی‌سازی ، الکترونیك ونظائر آن سرآمد کشور های جهان گرد .

یکی از علمای معروف اقتصادی بنام دنیسون روشی برای محاسبه و ارزشیابی کیفی کمکهای آموزش و پرورش به رشد اقتصادی ابداع نموده است که آنها را به دو قسمت مهم زیر تقسیم می ـ نماید :

۱ـ بالابردن کیفیت نیروی کار

۲ـ بالابردن حجم و محتوی معلومات فنی و تخصصی (معلوماتی که به‌پیشرفت تکنولوژی در صنعت و غیره کمك‌نماید.)

برای سالهای مختلف که وی سال ۱۹۲۹راماخذ قرار میدهدتوزیع کارگران مرد را بر اساس تعداد سالهائی که در مدرسه تحصیل کرده‌اند ، تعیین می ـ کند . همچنین آمار و ارقامی که حاکی از تعداد روز هائی که در عرض سال در کلاس‌درس شرکت کرده‌اند،جمع‌آوری نموده است . سپس تفاوت‌میزان درآمد و مزد کارگران گروه سنی را براساس سالهای تحصیلی آنان که از آمار سال ۱۹۵۰ جمعیت آمریکا بدست آورده است ، محاسبه مینماید . در این جا دنیسون فرضیه‌ای ارائه مینماید که طبق آن ٦٠ درصد افزایش درآمد کارگران را مربوط به آموزش و پرورش آنان میداند و ٤٠ درصد بقیه را بحساب‌تفاوت های مربوط‌بتوانائی و تندرستی کارگران وسایر عوامل دیگر میگذارد. وی‌علاقمند بود بتواند سهم تعلیم و تربیت را دررشد اقتصادی محاسبه نماید و باین منظور ، سالهای بین ۲۹ـ۱۹۵۷ را ماخذ این محاسبه قرار میدهد . بین سالهای مزبور چنین برآورد مینماید که افزایش کمی تعلیم و تربیت حد وسط کیفی را بمیزان یك‌نرخ سالیانه ۹۳ درصد بالا برده‌است، همچنین حد وسط سهم نیروی کار در درآمد ملی بصورت (مزد ، حقوق ،حق‌ـ الزحمه و نظائر آن) در این مدت ۷۳ درصد بود . حال اگر ۷۳ درصد ۹۳ درصد را محاسبه کنیم رقمی که‌عبارت از ٦٨ درصد در سال است بدست می ـ آید که این رقم حدوسط کمك سالیانه تعلیم و تربیت برشد اقتصادی است که بصورت افزایش مهارت کارگران و کلیه کسانی که در افزایش درآمد ملی موثر بوده‌اند نشان داده میشود . میانگین‌نرخ رشد درآمد ملی بین سالهای ۱۹۲۹ ـ ۱۹۵۷ بمیزان ۲٫۹۳ درصد بوده است‌و باین ترتیب سهم آموزش و پرورش در رشد اقتصادی ۲۳ در صد (یعنی ٦٨ در صد بخش بر ۲٫۹۳ درصد)بوده‌است.

در کشور های متحد آمریکا ،برآورد نرخ بازدهی اقتصادی از نظر قیاس با میزان هزینه آموزش و پرورش در سطوح مختلف تعلیماتی عبارت از ۳۵ درصد در ابتدائی ، ۱۰درصد درمتوسطه و ۱۱ درصد تعلیمات عالیه میباشد .در اتحاد جماهیر شوروی سرمایه گزاری آموزش و پرورش در بازدهی اقتصادی نقش بسیار موثر و مستقیم داشته است بعنوان مثال در سال ۱۹۲٤ در اجرای طرح تجدید سازمان ابتدائی این کشور بمنظور افزایش تعداد دانش آموزان از ٤ به ۸ میلیون نفر در یك مدت ۱۰ سال هزینه‌مربوط بمیزان۱٫٦۲۲میلیون روبل برآورد شد در حالی که افزایش درآمد ملی ناشی از افزایش قدرت تولیدی افرادی که‌دراین سالها تحصیل نموده‌اند تنها در ۵سال اول اجرای‌طرح به بیش از دو هزار میلیون روبل بالغ گردید . این افزایش بیش از تمام اعتباراتی است که مصرف شده بود. تجربیاتی که کشور ژاپن در این‌زمینه حاصل کرده است همین نتایج را در سرمایه گذاری آموزشی نشان میدهد. بعبارت دیگر طبق آمار سال ۱۹٦۳ در حالی که نیروی کار از ٦٫۲۵ میلیون نفر در سال ۱۹۰۵ به ۴۳٫۷ میلیون‌نفر در سال ۱۹٦۰ رسید (یعنی ۷۰درصد در مدت ۵۵ سال)میزان حجم سرمایه های فیزیکی بمیزان ۷۰۰ درصد یعنی از ۵٫۸۰۰ میلیارد به ۳۹٫۸۰۰ میلیاردرین اضافه شد .درآمد ملی درهرحال۱٫۰۰۰ درصد افزایش یافت بعبارت دیگر از ۱٫۲۰۰ میلیون‌ین‌به۱۲٫۰۰۰ میلیون‌ین که رشد بیشتری را نسبت برشد نیروو کار یا حجم سرمایه های فیزیکی نشان میدهد ، بالا رفت .

علت این افزایش را میتوان ناشی از افزایش قدرت تولیدی نیروی کار و سرمایه های فیزیکی که آنها نیز نتیجه افزایش حجم سرمایه های آموزشی می باشد دانست که از ۳۱۰ میلیاردرین به ۷٫۱۱۰میلیارد تجاوز نمود ، یعنی یك اضافه ۲٫۳۰۰ درصد برای همان مدت و باین ترتیب در سال ۱۹٦۰ ارزش سرمایه آموزشی۱۸۰درصد ارزش‌میزان سرمایه فیزیکی بود و این سرمایه ـ گزاری ۲۵ درصد به درآمد ملی ژاپن افزود .

موضوعی که بایست به آن توجه خاص معطوف گردد این است که برنامه‌ریزی آموزشی بایست در قالب چهار چوب برنامه ریزی کل کشور منظور شود . در این برنامه ریزی عطف توجه به‌اهرم آموزشی در درجه اول اهمیت است ، یعنی این مخروط در قاعده وسیع و هرچه‌بطرف‌راس‌آن نزدیك‌میشود‌باریکتر گردد . منظور از ان این است که تعلیمات ابتدائی که در قاعده مخروط قراردارد بمیزان‌وسیعی‌درسراسر کشور توسعه یابد وکلیه اطفال لازم‌التعلیم در تمام نقاط مختلف مملکت بمدرسه راه یابند و ضمنا در سطوح بالای مخروط یعنی در سطح دوره راهنمائی تحصیلی و متوسطه و مخصوصا آموزش عالی کوشش شود که استعدادها بهتر کشف شوند و افراد مستعد برشته های‌مورد علاقه خود که مطابق استعداد آنانست هدایت‌گردند ومخصوصا‌این توجه‌بایست به رشته‌های فنی وحرفه‌ای بیشتر معطوف گردد تا هم نیروهای انسانی مورد نیاز تربیت گردد و هم اینکه افرادی بتعلیمات عالیه جذب گردند که دارای شرایط لازم هستند و دانشگاه‌ها نیز بهتر بتوانند آنها را بپذیرند و باین ترتیب احیانا از حیف و میل‌درسرمایه‌ـ گزاری آموزشی جلوگیری شود .

علاوه بر توسعه‌وگسترش دوره‌راهنمائی تحصیلی در ایران که هدف آن شناخت استعداد های نهفته اطفال و هدایت و راهنمائی آنان بسوی رشته های‌مختلف و متنوع تحصیلی و یا شغلی مورد نظرشان میباشد ، تحقیق و مطالعه در توسعه کیفی آموزش متوسطه‌موردتوجه میباشد تا طبق نظام جدید رشته های متعدد و متنوع برای کلیه افراد فراهم آورد ، بنحوی که پس از اتمام دوره های تخصصی مخصوصا در رشته های حرفه‌ای و فنی فارغ‌التحصیلان بتوانندبه مشاغل مورد نظر جذب گردندو کوشش شود که معلمان ، تکنیسین ها و کارگران و کشاورزان ماهر در همین سطح آماده بکار گردند .

امیر عشیری

خالق تبهکاران چرا آنها را میکشد؟

با امیر عشیری پاورقی‌نویس معروف‌جنائی مطبوعات گفتگوئی داشتیم که می‌خوانید . بخاطر شروع صحبت خواستم مزاحی‌کرده باشم عشیری را که دیدم تعجب کردم که چطور میتواند داستان بنویسد و آنهمه‌آدم بکشد، بس‌که آرام بود و محجوب . گفتم جناب عشیری راستش را بخواهید من‌شما را یک قاتل حرفه‌ای می‌شناسم . با تعجب پرسید : چرا برادر مگر من چه هیزم تری بشما فروخته‌ام ؟ گفتم : غافلید چقدر آدم کشته‌اید ، کمی رحم و مروت‌داشته باشید . تازه داشت که دستگیرش میشد که قضیه از کجا آب میخورد خندید و گفت : چه کنیم دیگر ما را قاتل حرفه‌ای زائیده‌اند گفتم میدانی چند نفر را کشته‌ای ؟ گفت ، والله حساب ازکفم در رفته است البته تمامشان جنایتکار و تبهکار بوده‌اند .

میگفت ، سال ۲۸بود که ناگهان باین فکر افتادم داستان بنویسم . اولین داستانم در آسیای جوان چاپ شد. دومی را هم آنجا نوشتم . بعد سفری کردم به آلمان وقتی که برگشتم باز در چند مجله قلم میزدم که رسید به سال ۳۷ و واردکادر هیات‌تحریریه اطلاعات هفتگی شدم از آن تاریخ بطور ثابت برای این مجله کار میکنم.

ـ چرا داستان پلیسی را انتخاب‌کرده‌ای ، آیا ازتو می‌خواستند که چنین بنویسی ؟

عشیری ـ نه ، اتفاقا موردعلاقه خودم‌بود. با اینکه پیشنهاد میشد که داستانهای‌عشقی بنویسم ، میدیدم که توانایی نوشتن اینگونه داستان‌ها را ندارم، من عاشق پلیسی‌نوشتن هستم، حدود ۶ سال پیش بود که به فکر افتادم قهرمانی خلق کنم برای یک سری داستان که نامش «رامین» بود. کسی بود که از زندان قصر میکشیدم بیرون و بعد از قضایایی پلیس بین‌المللی از او میخواست که در دستگیری قاچاقچیان کمکش کند با وجودیکه‌خودش‌با قاچاقچیان بستگی‌داشت، ماموریتش را خوب انجام داد و در پی آن دو ماموریت جاسوسی هم بپایان رسانید . قهرمان دیگری ساخته‌بنام «طاهر» که‌آخرین قسمتش در اطلاعات هفتگی چاپ میشود .

ـ قهرمانانی که میساختید ذهنی بودند یا اینکه جنبه عینی نیز داشتند و اصولا روی داستانها بچه ترتیبی عمل میکردید ؟

عشیری ـ قهرمانان من بیشتر جنبه ذهنی دارند و من سعی کرده‌ام تمام عملیاتی که انجام میدهند خارق‌العاده و دور از ذهن خواننده نباشد ، بلکه چیزی باشد که امکانش هست یعنی با یک فندک ۶۰ عمل انجام ندهد ، مثل جیمزباند !

ـ تا حالا هیچیک از قهرمانان اصلی را کشته‌ای ؟

عشیری ـ نه ، زیرا که داستان‌ها اغلب‌از زبان شخصیت اصلی گفته میشود.

ـ خیال نداری یکی از قهرمانان اصلی را بکشی ؟

عشیری ـ یک داستان دارم که پایان غم‌انگیزی دارد و من خیلی‌متاسفم که این‌قضیه پیش آمده ، هیچ کاری هم نمیتوانم بکنم چون داستان به آن نقطه میرسد .

ـ در انتخاب اسامی چه میکنی که برایت دردسر بوجود نیاید ؟

عشیری ـ به دهات پناه میبرم ، اسامی خوبی توی دهاتی‌ها یافت میشود.

ـ ازنظر سیر تکاملی داستانها به چه عواملی معتقدی ؟

عشیری ـ طرح اولیه داستان ، انتخاب قهرمان . طرح براساس موضوعی که مرکزیت داشته باشد و اینکه مثلا پلیس‌چه چیز را تعقیب میکند، قتل ، قاچاقچیان ، اسلحه یاباند جعل اسکناس . وقتی این موضوع روشن شدو آدم‌هایی که باید دست داشته باشند، اینها را دست‌چین میکنم و بعد داستان را از نقطه‌ای شروع میکنم . و همیشه سعی من این بوده که خواننده را که در مسیر داستان با خودم میکشانم ، ناگهان با یک خاموشی ـ تمام آنچه را که در ذهن اندوخته بهم‌میریزم بعد او را به مسیر تازه‌تری میکشانم. اغلب نکته‌ای مبهم و تاریک برای خواننده میگذارم و بعد این نکات روشن میشود ، به‌گونه‌ای که حتی خواننده هم در مسیر داستان نتواندپیدایش کند و معتقدم چیزی را که قرار است‌بنویسم بایستی اطرافش مطالعات دقیقی کرده باشم که بتوانم در خلقش ماهر باشم. مثلادرمورد شستشوی مغزی بارها با اطبای مختلف صحبت کرده‌ام و یااگر خواسته‌ام داستان‌را به یکی از شهرهای یوگوسلاوی ببرم ،آنقدر مطلع باشم که نزدیک به واقعیت واصولا با واقعیت تطبیق کند .

برنامه شبکه تلویزیون ملی

۱۶ـ۳۰ اسلاید و موزیک
۱۷ـ۰۰ سلام شاهنشاهی و اعلام برنامه
۱۷ـ۰۴ آموزش زنان روستائی
۱۷ـ۳۰ کارتون باگزبانی
۱۸ـ۰۰ کودکان
۱۸ـ۲۰ رفاه خانواده
۱۸ـ۴۵ اخبار
۱۹ـ۰۵ آیوانهو

سر توماس به آیوانهو اطلاع میدهد که شخصی بچه‌ها را میدزدد و در محلی مخفی میکند . آیوانهو تصمیم میگیرد که این شخص را دستگیر و به سزای اعمالش برساند و بچه‌ها را هم نجات دهد . آیوانهو به زحمت خود را به محلی که بچه‌ها در آن زندانی شده‌اند میرساند اما ....

۱۹ـ۳۰ برنامه دانش

بیش از ۲۵۰ میلیون سال است که حشرات بر روی کره زمین زندگی میکنند و نمونه‌های فسیل‌آنها ازدوران اول زمین شناسی کشف شده است . انواع حشراتی که در دنیا شناخته شده‌اند بالغ بر یک میلیون و پانصد هزار تخمین زده میشود .

بااینکه حشرات ازنظر انتقال بیماری‌های خطرناک انسان و حیوان نقش بسیار مهمی دارند و بعضی از آنها آفات بزرگ نباتات شمرده میشوند با اینحال موجودات در اقتصاد طبیعی دنیا سهم بسزائی دارند . در قسمت اول برنامه دانش امشب راجع به‌نقش حشرات و در مورد حشرات بیماری‌زا صحبت خواهد شد .

در قسمت دوم برنامه‌دانش از بیماری‌هائی که‌توسط حشرات به انسان منتقل میشود بحث میکنند و سپس فیلمی در مورد کنترل حشرات پخش خواهد شد .

۱۹ـ۵۵ الیورتویست

اولیور تویست بعداز فرار و هفت‌روز راه‌پیمائی جان‌فرسا بالاخره به لندن میرسد ، در بدو ورود به لندن سرراه چند دزد حرفه‌ای قرار میگیرد وبدام آنها گرفتار میشود . فاگین رهبر دزدان کوچک به اولیور درس دزدی و جیب‌بری میدهد و باجبار او را به دزدی می‌کشاند ولی او در یک دزدی گرفتار میشود ولی ...

۲۰ـ۳۰ مشروح‌اخبار همراه بافیلمهای خبری
۲۱ـ۰۵ موسیقی ایرانی
۲۱ـ۳۵ دنیای براکن

«تاریخ انقضاء» عنوان این قسمت از مجموعه بی‌دربی دنیای براکن است . دراین‌قسمت الینورپارکر ـ الیزابت‌آلی و دنیس‌کول اجرای نقش میکنند . ماجرا ازاین‌قرار است که تهیه‌کننده‌ای در آخرین روز که آخرین مهلت او نیز هست در کار فیلمبرداری دچار اشکال میشود و طبق قرارداد اگر امروز کارش بپایان‌نرسد باید هرروز مبلغ قابل‌توجهی بابت خسارت به هنرپیشه اول‌فیلم بپردازد او برای‌فرار از این تعهد دست به اقدامات جالبی میزند که ....

۲۲ـ۳۵ چهره ایران
۲۳ـ۰۰ اخبار

فردا نیمروز

۱۲ـ۴۵ اسلاید و موزیک
۱۳ـ۰۰ سلام شاهنشاهی و اعلام برنامه
۱۳ـ۰۴ اخبار نیمروز بخش اول
۱۳ـ۱۴ بهداشت خانواده
۱۳ـ۴۰ فیلم تسخیرشدگان
۱۴ـ۳۰ اخبار نیمروز بخش دوم

برنامه دوم تلویزیون ملی

۱۹ـ۱۵ اسلاید و موزیک
۱۹ـ۳۰ سلام شاهنشاهی و اعلام برنامه
۱۹ـ۳۴ اخبار
۱۹ـ۳۹ روکامبول

در این قسمت از سریال روکامبول می‌بینیم که هرمین برای فرناندونامه‌ای می‌نویسد و به او اطلاع میدهد که مایل نیست او را ملاقات کند وتصمیم گرفته است به دیر برود. ازطرف‌دیگر روکامبول بایک نقشه‌ماهرانه میخواهد سولیزخواهرباکارا را به‌محلی مشکوک بکشاند ، سولیز که نامزدش به سفر رفته است نمیخواهد در غیاب او در کارها دخالت کند ـ اما روکامبول ...

۱۹ـ۵۰ دکتر بن‌گیسی
۲۰ـ۴۰ موسیقی کلاسیک

برنامه موسیقی کلاسیک این ساعت اختصاص به رسیتال بیانو جیمزتوکو هنرمند آمریکائی دارد . او در این رسیتال آثاری چون «واریاسیون برای

بیانو» اثر «ارال‌کوپلند» کانتو اثر «پیترمنین» و سونات اپوس ۲۶ اثر «ساموئل‌باربر» را اجرا خواهد کرد.

۲۱ـ۳۰ اخبار تهران
۲۲ـ۰۰ درباره سینما
۲۲ـ۳۰ داش‌پالکی
۲۳ـ۳۰ موسیقی ایرانی

برنامه تلویزیون آموزشی

۱۷ـ۱۰ علوم پنجم دبستان
۱۷ـ۳۰ آئین نگارش
۱۷ـ۵۰ مسابقه طبیعی
۱۸ـ۱۵ زنگ تفریح
۱۸ـ۲۵ مسابقه شیمی
۱۸ـ۵۵ فیزیک پنجم
۱۹ـ۲۰ ریاضی پنجم
۱۹ـ۴۵ شیمی ششم
۲۰ـ۱۰ هندسه و مخروطات

فردا نیمروز

۱۳ـ۳۰ ترانه‌ها و چشم‌اندازها
۱۴ـ۰۰ سلام شاهنشاهی و اعلام برنامه
۱۴ـ۰۵ گریدد انگلیش
۱۴ـ۲۰ رسم فنی
۱۴ـ۴۵ ایمنی و تندرستی
۱۵ـ۰۰ مکانیک ششم
۱۵ـ۲۵ روش تدریس ریاضی پنجم
۱۵ـ۴۵ گریدد انگلیش
۱۶ـ۰۰ جبر و مثلثات ششم طبیعی
۱۶ـ۳۰ برنامه کودکان و نوجوانان
۱۶ـ۵۵ گرامر انگلیسی

برنامه تلویزیون آمریکا

۱۷ـ۰۰ امور خانوادگی
۱۷ـ۳۰ اطاق ۲۲۲
۱۸ـ۰۰ اخبار
۱۸ـ۱۵ برنامه آگهی
۱۸ـ۳۰ افسون شده
۱۸ـ۵۵ چارلی‌چاپلین
۱۹ـ۲۰ روان و مارتین
۲۰ـ۱۰ سرکار ستوان
۲۱ـ۰۰ برنامه تئاتر
۲۲ـ۴۰ نمایش دوم فیلم

نیمروز فردا

۸ـ۰۰ دنیای حیوانات
۸ـ۳۰ برنامه سیرک
۱۰ـ۳۰ کوچه سسامی
۱۱ـ۳۰ دانیل بون
۱۲ـ۳۰ نمایش فیلم
۱۴ـ۰۰ برنامه مخصوص
۱۵ـ۳۰ ورزشکار آمریکائی
۱۶ـ۰۰ مسابقات قهرمانی بین‌المللی

صدای پریوش

ساعت ۲۱و۳۰ دقیقه امشب در برنامه موسیقی فرهنگ و هنر رادیو ایران پریوش قطعه «چه خواهی از جانم» را در مخالف سه‌گاه میخواند و هوشنگ ظریف و محمد اسماعیلی در قسمت آواز او را همراهی میکنند .

سازنده ترانه و رهبر ارکستر عباس خوشدل ، شعر از لعبت والا میباشد .

جبلی اصل تابلو را میخواهد

جبلی بناباصرار صاحب کاباره‌ای که‌در آنکار میکندتابلو نقاشی شده‌تمام قدخودش‌را کمکاریک استاد نقاش قدیمی است به کاباره می‌آورد و آنهاهم‌این تابلورابرسر درکاباره‌می‌آویزند، روزبعد جبلی متوجه میشود که‌از تابلو خبری نیست و رندان آنرابه سرقت برده‌اندحالا موضوع تابلوجنجالی بپا کرده‌است صاحب‌کاباره حاضر شده است سه برابر قیمت تابلو را بپردازد ولی جبلی اصل تابلو را میخواهد .

استراحت طوطی رادیو

قبل از تغییر و تحولات برنامه‌های رادیو وتلویزیون ناگهان‌برنامه‌های ۵و۳دقیقه رادیو ایران برای چند روز بطور تکراری پخش شد ، بدون‌آنکه کسی علت آنرا بداند اما بعد ازتغییرات رادیو تلویزیون نیز در برنامه‌های جدید ازصدای فروزنده اربابی که زمانی طوطی رادیو لقب یافته بود خبری نبود وقتی به رادیو و تلویزیون تلفن کردیم گفتند که فروزنده اربابی بنا به‌میل خودش‌درحال‌استراحت بسرمیبرد اما آنها که در رادیو هستندگفتند برای‌فروزنده‌برنامه‌ای درنظر گرفته نشده است !

باله در شیراز

شعبه گروه باله ملی پارس در شیراز جشن آغاز دومین سال تشکیل گروه را در آن شهر طی اجرای سه‌باله‌درتالار پهلوی شیراز که توسط هنرجویان اجرا گردید برگزار کرد .

عبداله ناظمی موسس ورهبر گروه باله ملی پارس قبل از اجرای باله اشاره‌ای به فعالیت های گروه کرد و از اینکه اولیاء هنرجویان تشویق و راهنمائی فرزندانشان را ازیاد نبرده‌اند ، تشکر کرد ، آنگاه از هنر رقص صحبت کرد و در پایان این بخش‌از برنامه فیلمی از فعالیت های باله در دنیا به نمایش گذاشته شد .

بعد از آن سه‌باله زیر توسط هنرجویان اجرا گردید :

۱ـ قدم‌هائی از باله کلاسیک با موسیقی فرانس‌لیست .

۲ـ باله مدرن ماشین با برداشتی از مکانیزم ماشین

۳ـ باله افروزوگرگ براساس قصه‌ای برای کودکان‌با موسیقی پرکوفیف :

طراحی این باله را ناظمی و تنظیم باله‌ها و سرپرستی باله ملی‌پارس شعبه شیراز رابهروز نادری عهده‌دار بودند .

بهروز نادری سالیان درازی با ناظمی در زمینه باله‌همکاری داشته است.

تازه چه خبر ؟

آلبوم رنگی

آلبوم رنگی را که مجموعه‌ای از آهنگها و ترانه های‌روز بود قبلا ساعت ۱۱ صبح روز های جمعه از رادیو ایران میشنیدیم در این برنامه علاوه بر معرفی آهنگهای روز ازچهره های جدید برای اجرای آهنگهای تازه استفاده میشد .

بنا به تقاضای شنوندگان رادیو قرار است این برنامه بمدت نیم ساعت دریکی از شبهای هفته برای علاقه‌مندان آن مجددا از رادیو ایران پخش شود .

مختار و فتانه

مختاربرای نهمین‌بار زیر یک قرارداد سینمائی را امضاء کرد .این قرارداد مربوط به اولین محصول یک موسسه سینمائی تازه‌کار است این فیلم «فتانه» نام‌دارد و ماجرای عشق دختر و مادری است به یک جوان ایفاگر رل این جوان مختار است و رل مقابل او را در این فیلم یک چهره جدید سینمائی بعهده دارد .

اولین مسافر آلاسکا از ایران

عباس مهرپویا تا هفته دیگر عازم آلاسکا ، آمازون و برزیل خواهد شد وقتی از او علت مسافرت را پرسیدیم گفت بمنظور تحقیق در هنر و موزیک این نواحی عازم مسافرت است مهرپویا گفت علاوه بر جمع آوری موزیک بومی مردم مختلف جهان از کار های دستی چوبی آنان نیز موزه‌ای تشکیل داده که امیدوارم با این مسافرت کلکسیون خود را کامل کنم.

درانجمن ایران و فرانسه

روز بیست و ششم بهمن ماه نمایشگاهی از آثار گیتی خواجه نوری بمعرض نمایش در می‌آید این نمایشگاه در انجمن ایران و فرانسه بر پا میشود ورود برای دوستداران نقاشی آزاد است .

این نمایشگاه آثاری از گلها و برهنگان را که آخرین کارهای نقاش شمرده میشود معرفی می‌کند .

تاریخ امتحان کتبی

آگهی استخدام پیمانی در وزارت پستو تلگراف و تلفن امتحان کتبی روز ۵۰٫۱۱٫۲۹ برگزار میشود و آگهی‌منتشره بدینوسیله تصحیح میشود .

از فردا صبح در سینما شهر فرنگ

اولین سینمای ممتاز ٤ ستاره ایران

★ ★ ★ ★

یک کمدی شیرین، شیرین، شیرین، شیرین

والت کیاری در فیلم رنگی

معجزه گلها

SQUEEZE A FLOWER

با شرکت: جک آلبرتسون ـ دیوآلن معمول شرکت زنگستان و رتایی

اکنون در سراسر جهان در بازکن برقی را بنام

اف اف

گروته

ساخت آلمان میشناسند

نماینده انحصاری در ایران

شرکت کاروز

میدان ۲۵ شهریور ساختمان

منوچهری تلفن:

۸۲۳۶۹۸ - ۸۲۲۳۸۴

اف اف Grote

امشب در خانه نمایش گروه هنرملی

آسید کاظم

توسط هنرمندان گروه تئاتر دیگر

میدان فردوسی ـ خیابان شاهرضا ـ خیابان پارس ـ پلاک ۳۲ تلفن رزرو ۳۱۰۵۳۶ ـ ۳۱۰۷۲۷

اداره برنامه های تئاتر

اندازهٔ پای خود رابکشید و بفرستید.

کفش بلا

بدون استثناء برای همه هدیه میفرستد

کفش بلا صندوق پستی ۳۱۵۸ تهران

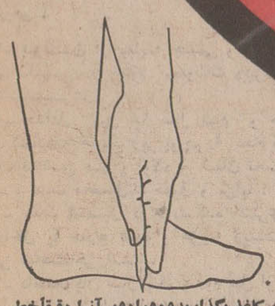

پای خود را روی یک ورقه کاغذ بگذاریدودورادور آنرا دقیقاخط بکشیدو بنشانی : کفش بلا ـ صندوق پستی ۳۱۵۸ تهران بفرستید و یا بیکی‌ازفروشگاههای کفش‌بلا تسلیم نمائید .

کفش بلا بآدرس کلیه کسانیکه‌اندازه پای خود را فرستاده باشند یک هدیه ارزنده ارسال خواهد نمود .

ضمناً چون بدون استثناء برای هرکس‌که اندازه‌پای خودرا بفرستد هدیه خواهیم فرستاد بنابراین اگر تمام افراد یک خانواده اندازه پای خود را بفرستند برای تمام آنهاهدیه تقدیم خواهدشد.

تذکر : نشانی دقیق خود را فراموش نکنید

ساکوب

احمد احرار

مارلینگ
وزیر مختار انگلیس

«سرچارلز مارلینگ» وزیر مختار جدید انگلیس مردی بدخلق و خشن بود که‌چند سال پیش از آن ـ وقتی «مشیرالدوله» وزارت امور خارجه را بعهده داشت با سمت شارژدافر سفارت انگلیس در تهران خدمت میکرد. از همان تاریخ میان‌او و «مشیرالدوله» سابقه اختلاف و کدورتی وجود داشت و قضارا «مارلینگ» وقتی بعنوان وزیرمختار وارد تهران میشد که دولت «مشیرالدوله» روی کاربود.

«مارلینگ» دستور داشت در ایران‌سیاست خشونت‌آمیزی پیش بگیرد و با همکاری سفارت روسیه، دولت ایران را درمواردی که منافع متفقین اقتضا میکرد تحت فشار بگذارد. سفارت روسیه‌نیز دستورات‌مشابهی از «پطروگراد» دریافت کرده بود و بهمین جهت وزیر مختار روسیه «کراستودنس» که با مامورین سفارت انگلیس روابط خوبی نداشت از طرف دولت تزاری فرا خوانده شدو بلافاصله بعداز ورود «مارلینگ» تهران راترک گفت. ورود «مارلینگ» به‌تهران، از طرفی نیز مصادف شد با مراجعت «پرنس‌ـ هانری دورویس» وزیر مختار آلمان و «کنتلگنتی» همکار اطریشی وی.

سفیران دو کشور اروپای مرکزی ازطریق عثمانی به تهران بازمیگشتند و در مسیر خود، همه جابا احساسات شدید مردم‌ایران روبرو میشدند. در کرمانشاه، بهنگام ورود ایشان، مردم شهر همگی دست از کار کشیدند وتا چند فرسخی به سنقبال سفراء شتافتند. هیجان عامه درانروز بدرجایی بود که قنسول روس و قنسول انگلیس از ترس در منازل خود سنگربندی کرده‌بودند و تمام روز را در پناه محافظان مسلح بسر آوردند.

در تهران، برای استقبال از وزیرمختار آلمان مقدمات زیادی تدارک شده بودولی این تدارکات مطلقا موافق طبع‌متفقین نبود و سفارتخانه های روس و انگلیس عکس‌العمل سختی نسبت به‌این تظاهرات نشان‌می ـ دادند.

اولین عکس‌العمل رسمی متفقین در قبال این ماجرای، تسلیم اعتراضیه مشترکی‌بود که بموجب‌ان دولتین روس و انگلیس‌اطلاع میدادند مطابق اطلاعات موثق «پرنس‌رویس» و «کنتلگنتی» دویست صندوق دربسته و لاک و مهر شده بهمراه آورده‌اند و درین صندوقها تعداد زیادی تفنگ و فشنگ ونیز پول طلا نهفته است که قصد دارند درراه مسلح کردن مردم ایران و اشاعه تبلیغات برضد انگلیس و روس به‌مصرف برسانند. ازینرو دولت ایران برای اثبات بیطرفی مکلف است صندوقها را تفتیش کند.

دولت ایران در پاسخ، متعذر شد که تفتیش اشیاء متعلق به سفرای دول‌مرکزی مغایر بااصل معافیت دیپلوماتیک است و دولت ایران نمیتواند عواقب چنین اقدامی‌را ازنظر دوربدارد. باوجود این، سفارتخانه های روس‌و انگلیس متقاعد میشدند ومعتقد بودند که اقدام سفیر آلمان، در حکم‌سوء استفاده از اصل معافیت استو بایدصندوق های «پرنس‌رویس» و «کنتلگنتی» بازرس شود.

بدینترتیب اولین اختلاف نظری که درین مرحله‌از مناسبت «مشیرالدوله» و «مارلینگ» بظهور پیوسته بود مخاصمه شدیدی را بین آندو بدنبال آورد. «مشیرالدوله» علیرغم اصرار و فشار وزیر مختار انگلیس، حاضر نشد تن به‌بازرسی محمولات نمایندگان سیاسی آلمان واتریش بدهد. «مارلینگ» نیزدرمکاتبات‌خودبا وزارت‌امورخارجه‌انگلیس پیشرفت‌مقاصدسیاسی آلمان‌را درایران‌ناشی‌از موافقت و همراهی اولیای دولت ایران بخصوص شخص «مشیرالدوله» جلوه میداد وتاکید میکرد که تا وقتی «مشیرالدوله» یا رجالی مثل‌او در ایران مصدر کار باشند دست آلمان ها برای هرگونه اقدامی باز خواهد بود درحالیکه عوامل‌متفقین ناچارند قیافه دفاعی بخود بگیرند.

«مشیرالدوله» از اقدامات «مارلینگ» و نظریات وی بی‌اطلاع نبود. اما اعتنای چندانی نمیکرد و بلکه عکس‌العمل منفی نشان میداد. از جمله، درهمان ایام که «مارلینگ» دیپلماسی خشن را بموقع اجرا میگذاشت «مشیرالدوله» با ارسال نشان‌شیر و خورشید و حمایل قرمز برای «فون ـ کاردروف» شارژدافر سفارت آلمان ظاهرا حق‌شناسی دولت ایران را نسبت به‌طرز کار و خدمات وی اعلام میداشت و در حقیقت میخواست به حریف انگلیسی اخطار کند که از تحریکات وی واهمه‌یی ندارد.

چهل سال قبل درهمین روز

وقایع آلمان دنیارا به‌وحشت و نگرانی فرو برده است

فرمان جدید هیتلر

برلن ـ دولت هیتلر فرمانی راجع به مطبوعات و اجتماعات صادر کرده است که تاکنون بعد از جنگ بین‌المللی نظیر نداشته است. مطابق این فرمان مطبوعات محدود میشوند و اجتماعات و آزادی‌نیزمحدود میگردد. روزنامه‌هائی که مطابق این فرمان رفتار نکنند یا اظهار عقیده به اعتصاب و حدوث زدوخورد نمایند بکلی توقیف خواهند شد.

روزنامه‌ها و مجلاتی هم که مقالاتی برعلیه‌دولت یاادارات دولتی‌یامستخدمین دولتی بنویسند نیز توقیف خواهند شد.

همین اعمال درباره جراید خارجه نیز معمول خواهد گردید یعنی جرایدی هم که به آلمان وارد میشود درصورتی که برخلاف نظریه دولت باشد ممانعت خواهد شد.

همچنین مطابق این‌فرمان دولت حق خواهدداشت خانه‌هائی‌که‌محل‌اجتماعات است ببندد.

مراسم تشییع جنازه دونفر هیتلری

برلن ـ مراسم تشییع جنازه دو نفر هیتلری که روز سی‌ام ژانویه در بین زدوخورد با کمونیست‌ها کشته شده بودند با تجلیل و شکوکاملی بعمل‌آمد. هیتلر صدراعظم آلمان و ولیعهد قدیم آلمان در موقع تشییع جنازه حضور داشتند همینطور جمعیت فوق‌العاده کثیری جنازه‌های مزبوررا تشییع‌کردند.

هیتلری ها با هفت‌تیر لخت

برلن ـ نیم ساعت‌ازنصف شب‌گذشته اتفاق عجیبی در محله شونبرک برلن وقوع‌یافت. باین‌ترتیب‌که۱۵نفرازاعضای یکی از دستجات هیتلری غفلتا در یک عمارتی‌که محل‌تشکیل جلسه کمونیست‌ها بود داخل شدند. هیتلری‌ها وقتی‌داخل عمارت شدند هرکدام با هفت‌تیر لخت در دست بطرف‌کمونیست‌ها تعرض کرده و آنها را امر به تسلیم و بلند کردن دست‌نمودند دراین‌حین‌صاحب همان‌خانه که یک بیوه زن ۵۷ساله بود بمحض مشاهده این وضعیت از ترس پابفرار گذاشت ولی هنوز چند قدم فرار نکرده بود که هدف گلوله یکی از هیتلری‌ها واقع شده و بلافاصله فوت کرد.

ادارهٔ‌پلیس ۱۵نفرهیتلری‌ها را توقیف کرد ولی هنوز موفق نشده‌اند به‌ثبوت برسانند که کدام یک از آنها بیوه‌زن مذکور را هدف گلوله قرار داده‌اند.

این‌جنایت‌سیاسی که بوسیله نازی‌ها (هیتلری‌ها) بعمل آمده تاثیر بدی دربین سایر احزاب و مردم بخشیده است.

نتیجه زمامداری هیتلر در آلمان

رویتر راپرت‌میدهد که مجلس پروس منحل شد. حکم شده است که احزاب مختلفه ازپوشیدن لباس یکشکل ممنوع گردیده‌و ازدادن نمایشات جز بانظارت بسیار شدید محروم شوند و این عمل ضربت‌هائی است که به حزب جمهوری‌ـ خواهان و تشکیلات جبهه آهنین سوسیالیست آلمان وارد میشود.

براثر زدوخوردهای حزب نازی با کمونیست‌ها در آلمان درزمان زمامداری هیتلر تاکنون عده مقتولین به ۳۰ نفر رسیده است.

امروز در نتیجه عملیات افراد حزب نازی در کلن چهار نفر سخت مجروح شدند و شیشه‌های مغازه‌های یهودی را خورد کردند و دو نفر پلیس مجروح شدند.

مخالفت آدنائر باانحلال مجلس پروس

آدنائر

برلن ـ برحسب‌تصمیم شورای سه نفری مجلس پروس منحل شد و انتخابات‌جدید به روز پنجم مارس موکول‌گردید. (آدنائر) که یکی از اعضای شورای مزبور می ـ باشد از دادن رای بر له انحلال مجلس خودداری نمود زیرا که فرمان انحلال‌را برخلاف ماده ۱۷ قانون اساسی و مخالف حکم محکمه عالی آلمان میداند.

بموجب فرمان فوق‌العاده که از طرف هیندنبورگ رئیس مملکت آلمان صادر گردیده کلیه اختیارات دولت پروس که ازطرف محکمه عالی‌برای رئیس‌الوزرای فعلی پروس و سایر همقطاران مشارالیه تعیین گردیده‌بود به فن‌پاپن کمیسر آلمان برای پروس محول گردید. در فرمان مزبور چنین قید شده که وجود دولت جداگانه برای پروس باعث‌اختلال امور دولتی و برخلاف مصالح عمومی بوده است.

بدین ترتیب (اتوبرون) صدراعظم سابق پروس معزول شد و بجای او فن‌پاپن کمیسر و معاون هیتلر منصوب گردید.

زدوخورد و نمایشات هیتلری

برلن ـ شب گذشته زدوخوردی در شهر برلن و شهرهای‌دیگر بین هیتلریها و کارگران وقوع یافته است مخصوصا درمحله شارلتمبرک‌آلمان یک نفرهیتلری کارگری را مقتول ساخته فرار میکند در حین فرار چندنفر از عابرین اورا تعقیب میکنند و او پنج تیر هم بطرف عابرین خالی کرده و در اتومبیلی که درنزدیکی بوده است نشسته فرارمیکند بدون‌اینکه کسی بتواند نمره اتومبیل را بردارد. در محله‌های دیگر هم هیتلری‌ها با کمونیست‌ها زدوخورد کرده و چندنفر را با گلوله زخمی کرده‌اند.

در شهر بورن‌آلمان محصلین هیتلری که از کنفرانس برمیگشته‌اند در حین عبور از جلوی کلوپ کمونیست‌ها چند تیر خالی میکنند و یک نفر زخمی میگردد.

مراسم تشییع جنازه میرزا سلیمانخان

میرزاسلیمان‌خان میکده

میرزا سلیمان خان میکده که از رجال خیرخواه و با تقوی بود درسن ۶۴سالگی بدرود حیات گفت آن‌مرحوم چند بار با سمت‌حکومت اصفهان کرمان، کردستان، گیلان خدمت کرده و چندی سمت وزارت عدلیه و کفالت وزارت داخله را داشت.

جنازه فقید سعید با تجلیل و احترامات شایسته تشییع گردید و بسیاری از رجال و صاحب منصبان ارشد نمایندگان مجلس و وجوه طبقات‌مردم دراین‌مراسم شرکت داشتند و جنازه در ابن‌بابویه بخاک سپرده شد.

(نقل‌از اطلاعات ۲۰بهمن ماه ۱۳۱۱)

انجمن توانبخشی برای حدمت‌درموسسات تابعه (تهران و شهرستانها) افراد مشروحه زیرراز طریق مصاحبه وباخذ ضمانت نامه رسمی استخدام مینماید.

۱ـ پزشک عمومی برای خدمت در شهرستان های ساری، کرمانشاه و تبریز پس‌از طی یکسال دوره تجربی وآشنائی بامور توانبخشی در بیمارستان توانبخشی شفا یحیائیان.
۲ـ لیسانسیه علوم اداری برای خدمت در شهرستان های کرمانشاه و ساری پس از طی ۶ ماه دوره تجربی و آشنائی بامور توانبخشی در انجمن.
۳ـ لیسانسیه مدیریت بازرگانی برای خدمت در تهران.
افراد واجد شرایط میتوانند با دردست داشتن مدارک‌استخدامی به نشانی خیابان شاهرضا بین کالج وویلا خیابان سرشار پلاک ۳۴ مراجعه و یا مکاتبه نمایند.
۱ـ۳ آ ـ ۷۹۳۵۲

قابل توجه

یک قطعه چک‌به شماره ۶۰۹۶۶۳ سفید از حساب‌جاری۷۳ بانک سپه شعبه نشتارود از دسته چک‌اینجانب بسرقت رفته است. بدین‌وسیله اعلام میگرددچک فوق‌بدون مبلغ وبدون امضاء خالی‌از وجه‌بوده از درجه اعتبار ساقط می‌باشد مراتب ببانک و بمقامات قضائی شهرستان شهسوار نیز اطلاع داده شده است. آ ـ ۷۹۵۲۲ نشتارود ـ حسین سرائی

آگهی دعوت مجمع عمومی فوق‌العاده

بدینوسیله از صاحبان سهام شرکت سهامی سیمان صوفیان آذربایجان دعوت میشود در ساعت ۱۰ صبح روز پنجشنبه ۱۲ اسفندماه ۱۳۵۰ در جلسه مجمع‌عمومی فوق‌العاده شرکت که در محل بانک اعتبارات صنعتی واقع در تهران خیابان آتشکده تشکیل میشود شرکت نمایند.
دستور جلسه بقرار زیر است:
۱ـ تصمیم نسبت به تبدیل شرکت و تطبیق آن با مقررات قانون شرکتهای سهامی
۲ـ تصویب اساسنامه جدید
۳ـ انتخاب هیئت‌مدیره جدید
هیئت‌مدیره شرکت سهامی صنعتی سیمان صوفیان آذربایجان
۱ـ۷۹۲۰۶

آگهی دعوت مجمع عمومی بطورفوق‌العاده شرکت سهامی قند نیشابور

مجمع عمومی فوق‌العاده شرکت سهامی قندنیشابور درساعت ۴بعدازظهر روز یکشنبه پانزدهم‌اسفند ماه ۱۳۵۰ شمسی در محل ساختمان بانک توسعه صنعتی و معدنی ایران‌واقع‌در تهران خیابان شیراز تشکیل میشود از صاحبان سهام که طبق ماده (۴۰) اساسنامه شرکت و تبصره ذیل آن حق‌رای دارندتقاضا میشود که درروزوساعت مقرر در محل مزبور حضور بهمرسانند.
دستور جلسه عبارتست از اصلاح اساسنامه بمنظور تطبیق‌آن بالایحه‌قانونی اصلاح قسمتی از قانون تجارت مصوب سال ۱۳۴۷ شمسی.
شرکت سهامی قند نیشابور
آ ـ ۷۹۶۱۶

اطلاعات هوائی

نشریه‌ای که برای دانشجویان ایرانی منتشر میشود و هر روز بخارج از کشور ارسال‌میگردد قیمت‌آبونمان اطلاعات هوائی برای آمریکایکساله ۲۲۰۰ ریال و برای اروپا یکساله ۱۸۰۰ ریال تعیین شده است.
بدانشجویان ۲۵ درصدتخفیف داده خواهدشد

انجمن دوشیزگان و بانوان

کلاس شیرینی‌پزی

دوره: فقط یک ماه
برای نام نویسی و شرکت‌در کلاس به‌انجمن‌دوشیزگان‌و بانوان‌مراجعه فرمائید.
نشانی: خیابان بهار شمالی ـ نبش نامجو ـ شماره ۲۵۴ ـ تلفن: ۸۲۴۸۳۱

ازعموم دارندگان سهام‌شرکت سهامی سلافیبردعوت‌میشود

که روز سه‌شنبه دهم اسفند ماه ۱۳۵۰ ساعت پنج بعد از ظهر در جلسه عمومی فوق‌العاده در دفتر شرکت حاضر شوند.
دستور جلسه:
۱ـ تبدیل شرکت به شرکت سهامی خاص.
۲ـ تبدیل سهام بی نام به بانام..
۳ـ در صورت لزوم تغییر بعضی از مواد اساسنامه و غیره
شرکت سهامی سلافیبر
آ ـ ۳۲۵۱۳

۳۲۲۳۸،۱۲،۹۱۳۶ ـ ۵۰٫۱۱٫۱۱

آگهی اجرای طرح از طرف شهرداری

شهرداری پایتخت طبق قانون نوسازی در نظر دارد طرح احداث راه عبور مجاور اداره حمل و نقل جمعیت شیرو خورشید سرخ ایران واقع‌در شهرری را که بتصویب انجمن شهر و تائید وزارت کشور رسیده اجرا نماید لذا مراتب باستناد ماده ۱۷ و ماده ۵ آئین‌نامه تبصره ۲ماده ۱۶ قانون مذکور باطلاع مالکین املاک و اراضی واقع در مسیر طرح میرسد که بامراجعه باداره کل املاک شهرداری واقع در خیابان ایرانشهر طبقه چهارم کاخ شهرداری نقشه و سیاهه ارزیابی را ملاحظه نموده چنانچه بارزیابی شهرداری اعتراض دارند ظرف دوماه از تاریخ اولین آگهی اعتراض کتبی خود را منضم برونوشت سند مالکیت و باقید نشانی کامل باداره مذکور تسلیم و رسید دریافت دارند ضمنا تاریخ اجرای طرح مذکور از اول بهمن ماه ۱۳۵۰ لغایت یکسال خواهد بود.
۱ـ۳ آ ـ ۷۸۲۱۰ شهردار پایتخت

دعوت برای تشکیل مجمع عمومی فوق‌العاده

از صاحبان سهام شرکت سهامی ریسندگی و بافندگی‌ایران دعوت میشود در جلسه مجمع‌عمومی فوق‌العاده که ساعت ۹صبح سه‌شنبه ۵۰٫۱۲٫۳ در تهران خیابان خیام پاساژ تقی زاده تشکیل میشود حضور بهمرسانند.
دستور جلسه:
۱ـ تنظیم اساسنامه و تطبیق وضع شرکت با مقررات جدید قانون تجارت ولدی‌الاقتضاء تغییر نوع شرکت و تقلیل سرمایه
۲ـ انتخاب هیئت‌مدیره و مدیر عامل وبازرس
شرکت سهامی ریسندگی و بافندگی ایران
آ ـ ۳۲۵۲۱

آگهی مناقصه شماره ۶۰

نیروی هوائی شاهنشاهی تعدادی کمد پای تخت فلزی مورد نیاز خود را از طریق مناقصه خریداری می‌نماید. پیشنهاد دهندگان میتوانند با مراجعه بستاد فرماندهی نیروی هوائی (خیابان فرح‌آباد) و دریافت برگ شرایط و مشخصات، پیشنهادات خود رابرطبق مفاد مندرج در برگ شرایط تنظیم نموده‌و تا ساعت ۱۴ روز سه‌شنبه ۵۰٫۱۲٫۳ به دفتر آجودانی ستاد فرماندهی تسلیم نمایند. م‌الف ۱۴۵۴۵
نیروی هوائی شاهنشاهی
۱ـ۲ آ ـ ۷۹۴۶۴

آگهی رای غیابی

بناوبانذوم ناوبری اسماعیل اهرپور. فرزند عزیز شغل افسر نیروی دریائی شاهنشاهی که محل اقامت خود را قبلا تهران خیابان سلطنت‌آباد جنب داروخانه‌سلطنت مغازه پ‌آتیین‌و فعلا مجهول‌المکان میباشد ابلاغ‌میگردد که بموجب‌رای شماره ۴ غیابی مورخه۵۰٫۱۰٫۲۱ دادگاه عادی باتهام فرار از خدمت با انطباق بزه باقسمت اخیر بند ۲ماده ۳۵۱ قانون دادرسی و کیفر ارتش بچهار سال حبس باکار محکوم گردیده است. ضمنا محکوم نامبرده چنانچه قبل از حصول مرور زمان دستگیر و یا شخصا حاضر شود برابر ماده ۲۶۳ قانون دادرسی و کیفر ارتش از تاریخ اعلام حکم تا پنجروز حق اعتراض بحکم غیابی و تقاضای رسیدگی مجدد، رادر ایندادگاه خواهد داشت.
رئیس دادگاه عادی نیروی دریائی شاهنشاهی
۱ـ۳ آ ـ ۷۹۳۴۶

آگهی استخدام

سازمان بنادر و کشتیرانی یکنفر مهندس مکانیک جهت خدمت در اداره بندر و کشتیرانی بندر پهلوی. یکنفر مهندس ساختمان‌و یکنفر مهندس برق برای خدمت در بندرعباس که واجد شرایط زیر باشند:
۱ـ تابعیت دولت شاهنشاهی ایران
۲ـ متدین بیکی از ادیان رسمی کشور
۳ـ سن حداکثر ۳۵ سال
۴ـ دارا بودن برگ معافیت دائم یا گواهینامه خاتمه خدمت.
۵ـ دارا بودن حداقل سه سال سابقه کار در تعمیرات ونگهداری ماشین آلات و تجهیزات برای مهندس برق و میکانیک و حداقل سه سال سابقه کار در زمینه کارگاهی جهت مهندس ساختمان از طریق انجام امتحان و مصاحبه بطور پیمانی استخدام مینماید.
داوطلبان واجد شرایط میتوانند همه روزه در ساعات اداری تا تاریخ ۵۰٫۱۱٫۲۸ بادر دست داشتن فتوکپی مدرک تحصیلی ـ گواهی سابقه کار و دو قطعه عکس جهت ثبت‌نام به‌امور پرسنل‌و آموزش سازمان واقع در خیابان پهلوی چهارراه شاه کوچه سیمرغ مراجعه نمایند. ضمنا در تاریخ ۵۰٫۱۲٫۳ مصاحبه با متقاضیان بعمل خواهد آمد.
سازمان بنادر و کشتیرانی
۱ـ۲ آ ـ ۷۹۱۴۸

دعوتنامه شرکت سهامی ساختمانی هشتم

از کلیه صاحبان سهام شرکت مزبور دعوت میشودساعت ۱۷ روز دوشنبه ۵۰٫۱۱٫۳۰ در مجمع عمومی فوق‌العاده که در محل شرکت تشکیل میشود حضور بهمرسانند. دستورجلسه تبدیل شرکت به شرکت سهامی خاص و اصلاح موادااساسنامه و تعیین هیئت‌مدیره جدید
مدیرعامل شرکت سهامی ساختمانی هشتم
آ ـ ۳۲۵۳۷

خرید شب عید

درنمایشگاه مخمل کاشان

پوشاک
مخمل کبریتی (راه ریز و درشت وگلدار)
مخمل شلال (برای پالتووتونیک شلوار)
مخمل عالی رویال (برای لباس شب)
مخمل آنتیک (موجدارطرح بلژیکی)
انواع پارچه‌های ابریشمی زنانه و
مخمل‌ونوس لباسی
لطفاً در موقع خرید به حاشیه طلائی آن توجه فرمائید
دکوراسیون انواع مخمل‌های پرده‌ای ـ انواع پارچه‌های مبلی ـ انواع‌روتختی وپتوی مخملی‌کاشان قالیچه‌مخملی‌وقالی‌بزرگ مخمل کاشان درددهارتک و طرح ۲×۳ متر
نمایشگاه مخمل‌کاشان
شاهرضا چهارراه پهلوی تلفن ۶۶۹۳۵۳

آگهی مزایده (نوبت دوم)

سازمان قند و شکر تعداد بیست و هفت دستگاه کامیون های از نوع مرسدس بنز مدل ۱۹۵۸ را که فهرست مشخصات آن در اداره کل باربری موجود است از طریق مزایده کتبی بفروش میرساند.
داوطلبانیکه مایل به شرکت در مزایده میباشند میتوانند همه روزه از تاریخ‌نشر آگهی باستثنای ایام تعطیل در ساعات اداری به اداره کل باربری واقع در جاده آرامگاه خیابان چهارصد دستگاه مراجعه و پس از ملاحظه فهرست مشخصات کامیونها را بازدید و پیشنهادات خود را بانضمام برگ شرایط و مشخصات که در اداره کل باربری موجود است و پیشنهاد دهندگان‌باید از آن اداره دریافت و تکمیل و امضاء نموده و بضمیمه فیش بانک بمیزان ده در صد نرخ پیشنهادی که بحساب شماره ۱۱۶۲سازمان قند و شکر در بانک مرکزی ایران پرداخت شده باشد حداکثر تا پایان روز شنبه چهاردهم، اسفند ماه ۱۳۵۰ لاک و مهر شده به اداره دبیرخانه سازمان قند و شکر واقع در خیابان ارک روبروی کاخ دادگستری تسلیم نموده و رسید دریافت دارند.
پیشنهادات واصله در ساعت ده صبح روز یکشنبه پانزدهم، اسفند ماه ۱۳۵۰ با حضور کمیسیونی باز و قرائت خواهد شد حضور پیشنهاد دهندگان در جلسه کمیسیون معاملات آزاد و سازمان قند و شکر در رد یا قبول کلیه پیشنهادات واصله‌مختار است. م الف ۱۴۶۳۱
محمد جزایری مدیر کل سازمان قند و شکر
آ ـ ۷۹۷۹۸

آگهی استخدام

نیروی هوائی شاهنشاهی تعدادی داوطلب جهت طی دوره دانشکده افسری (خلبانی) با شرایط زیر استخدام مینماید.
الف ـ شرایط نامنویسی:
۱ـ تابعیت دولت شاهنشاهی و متدین بیکی از ادیان رسمی کشور (اسلام ـ مسیحی ـ کلیمی ـ زرتشتی).
۲ـ دارابودن حداقل دیپلم کامل متوسطه رشته‌های (ریاضی یا طبیعی)
۳ـ قبولشدن از معاینه جسمی و آزمایش استعداد خلبانی و زبان انگلیسی در حدود معلومات دبیرستان و داشتن حداقل قد ۱۶۳ سانتیمتر.
۴ـ حداقل سن ۱۸ سال تمام و حداکثر ۲۴ سال تمام و برای کسانیکه خدمت زیر پرچم را انجام داده‌اند ۲۵ سال میباشد.
۵ـ نداشتن عیال و اولاد و کسان تحت تکفل.
ب ـ مدت تحصیل ـ حقوق و مزایا:
۱ـ مدت تحصیل در دانشکده افسری خلبانی حداقل دوسال در داخل یا خارج بوده و هزینه زیست و لباس بعهده نیروی هوائی شاهنشاهی است.
۲ـ دانشجویان سال یکم و دوم قبل از پرواز ماهانه ۴۳۶۰ریال وپس‌از شروع پرواز ۸۱۱۰ ریال و دانشجویان سال سوم ۱۰۲۰۰ ریال‌حقوق دریافت میدارند ضمنا چنانچه دانشجویان برای‌ادامه تحصیل بخارج اعزام شوند علاوه بر حقوق مذکور ازفوق‌العاده تحصیلی در خارج از کشور نیز استفاده خواهند کرد.
۳ـ دانشجویانیکه دوره تحصیلی راباموفقیت طی‌نمایند بدرجه ستوان دومی مفتخر، واولین حقوق انان معادل ۲۲۶۵۰ ریال می باشد.
داوطلبین میتوانند برای کسب اطلاع بیشتر و ثبت نام با دردست داشتن فتوکپی گواهینامه تحصیلی عین شناسنامه (بفرم جدید عکس‌دار) و۲۲ قطعه عکس ۴×۳تاتامین احتیاج همه‌روزه باستثنای روزهای پنجشنبه و تعطیل صبحها از ساعت ۷ الی ۱۲ بمرکز آموزشهای‌هوائی واقع درخیابان‌تهران‌نو ایستگاه فرودگاه تحصیل در خارج از کشور نیز استفاده خواهند کرد.
ـ۱ـ آ ـ ۷۶۴۳۴ نیروی هوائی شاهنشاهی

طراح جدول: ف ـ جلوه

جدول کلمات متقاطع

شماره ۵۲۵۴

افقی:
۱ـ از بزرگترین نویسندگان فرانسه در مکتب رآلیسم که بعضی او را تا مرتبه خدائی رسانده‌اند ۲ـ در امن و امان ـ تا کشک‌سائیده دربطری نکرده بودند قدرش بیشتر بود ـ جوان ۳ـ قاصد ـ طول زیاد دارد ـ راه‌بی پایان ۴ـ از آن طرف به ترمز میکوبند ـ از آن‌هم چون کیمیا اسمی‌باقی است ـ آبگوشت پرمایه و کم آب ۵ـ در سلول عامل اصلی وراثت است ـ قومی که در پانصد سال پیش در پرو میزیستند و تمدنی عالی داشتند ـ عددی است ـ از لوازم صاف کردن ۶ـ غلاف شمشیر ـ از کشور های آسیائی ـ اهانت آمیز ۷ـ دردل نومید رخنه میکند ـ شهری است ـ جائی که سنگ بسیار در آن باشد ۸ـ فرش فراش باد صبا ـ درخت سوراخ کن ۹ـ انسان جنگلی که سرگذشتش از پرفروشترین کتابها بود ـ غرض همان سرو وضع ظاهر است ـ رسوائی ۱۰ـ نانوا ـ معلم اسکندر ـ از اسامی خیلی معمولی روسی ۱۱ـ ضمیری است ـ از کوپهای تازه درآمد ـ گربه ملوس فرانسه بود ـ تازه ۱۲ـ پیوستن و تمایل ـ واحد طول ـ زرنگ استو کلاه سرش نمیرود ۱۳ـ از پولهای پروباقرص ـ گدائی ـ از اقسام قند ۱۴ـ هنگام کارو بیداری ـ نتیجه پیوند باری و سواری ـ عرق برنج ژاپنی ۱۵ـ آهنگساز رمانتیک آلمانی در قرن نوزدهم که نغمه های لطیفی دارد.

عمودی:
۱ـ دختر آگاممنون سردار یونانی درجنگهای تروا ـ اشکال تراش است و تاجان آدم را نگیرد دست بردار نیست ۲ـ مایه‌اصلی گرفتاری ـ معروفترین و عظیم ترین سیرک جهان را برپا کرد ۳ـ حالا دیگر به‌جنگ سوسمار هارفته است ـ آهنگساز و پیانیست معروف چک در قرن نوزدهم ـ انشاءالله که دنده‌ای کم ندارد ۴ـ از کشور های پرسروصدای آسیا ـ سرـمرده سربریده ۵ـ کاری که سرو کارش با رمل و اصطرلاب‌است ـ ارزش و مقام ـ از اسباب درویشی ۶ـ شبه قاره ـ به‌حال و احوال کسل و نیمه پریشان هم میگویند ـ با مزرعه سبزقوم و خویش است ۷ـ از بازیهائی که روی یخ هم انجام میدهند ـ آتش باشد ـ بهشت ۸ـ بی‌بند وبار ـ از استانهای ایران ـ فرضیه اینشتاین ـ واحد وزن ۹ـ پدر ـ عدد مجهول ـ از ریاضی‌دانان معروف یونان که در هندسه تحقیقات بسیار دارد ۱۰ـ آغاز ـ از بنادر معروف و مهم آسیای جنوب خاوری ـ مانند ۱۱ـ قراضه و از کار افتاده ـ دنباله خربزه ـ دوزخ‌ها ۱۲ـ رود آرام ـ از کارخانه‌های سازنده کامیونهای عظیم ـ پرنس لشینی درجنوب فرانسه ۱۳ـ غذای ساده ـ بهرام‌گور را درکشید ـ مته فرنگی ۱۴ـ با یك ضربه آن فیل را کله‌پامی کنند! ـ بقولات ۱۵ـ از سبزیهائی که مصرف داروئی دارد ـ این هم یك جوربندوبست است.

حل جدول شماره ۵۲۵۳

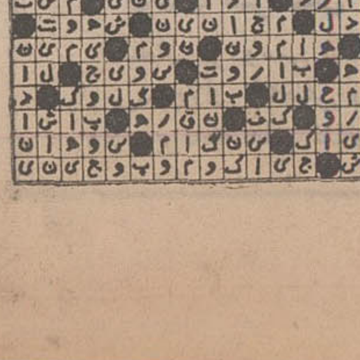

دختر سپاهی!

گفتگوئی با هما افضل مشاور و سرپرست امورشهرستانهای سازمان زنان :

درگذشته زنها فقط بفکر توزیع هدایا در بیمارستانها بودند!

ما بدختر سپاهی می‌اندیشیم

یکی از برنامه های موفق سازمان زنان ایران ، فعالیت ۱۸۶ شعبه این سازمان در شهر ها و روستا های سراسر کشور است . این شعبات با پشتوانه ۵۶ خانه زن مجری برنامه های آینده سازمان زنان است .

برای اداره این تشکیلات که در مراحل نخستین تکامل است سرپرست جدیدی انتخاب شده و این گفتگوئی است میان خانم هما افضل مشاور و سرپرست امور شهرستان های سازمان زنان‌ایران‌و سیما دبیر آشتیانی‌خبرنگار اطلاعات :

هما افضل برای کسانی که با سازمان‌زنان‌سرو کاردارند چهره آشنائی است . قیافه آرام او را زنان‌شهرستانی درسمینار ها و مجامعی که درتهران داشته‌اند ، دیده‌اند و آنها که از نزدیك او را می شناسند بانظریات حقوقی او آشنائی‌کامل‌دارند . زن فهمیده وتحصیل کرده ایست که دبیر دبیرستان بوده‌است.

از سال ۱۳۳۳ وارد فعالیت های اجتماعی شده و مانند اغلب بانوانی‌که اکنون چهره های فعالیت های اجتماعی زنان هستند ، در خدمات داوطلبانه نیکوکاری ، اولین بار خود راشناسانده است .

از خانم افضل میپرسم :

ـ شما که شخصا با خدمات داوطلبانه‌خیریه‌وارد فعالیت های‌اجتماعی شده‌اید‌آیا امیدوار هستید که تشکیلات سازمان زنان در شهرستانها با نیروی داوطلب که اکثرا برخدمات نیکوکاری متمرکز است اداره شود ؟

سرپرست جدید امور شهرستان های سازمان زنان گفت : بابرنامه های وسیع آینده ما انتظار نداریم که تمام تشکیلات و اداره کنندگان خانه های زن خدمت داوطلبانه‌عرضه‌کنند ولی این مسئله را نباید فراموش کرد که خدمات داوطلبانه برای جامعه زنان ما ،ارزش فوق‌العاده‌ای دارد . قدرمسلم اینست که باید نیروی داوطلب درشهرستان ها فعالیت داشته‌باشدولی بهره‌گیری از این برنامه‌ها باید منطبق بااحتیاجات اجتماع محلی باشد و براصول خاصی‌پی‌ریزی گردد .

خانم افضل اضافه کرد : مسئله خدمات داوطلبانه‌باید بتدریج مفهوم‌واقعی خود را پیدا کند . کار داوطلب ، برای سازمان‌زنان درجهت مسائل خیریه مورد نیاز نیست . ما برنامه های وسیعی در شعب سازمان زنان داریم که به نیروی داوطلب متکی است . در مورد برنامه تنظیم خانواده فی‌المثل ، نقش داوطلبان بسیار حساس است . درطول سال های گذشته نیازمندیهای اجتماع از نظر این داوطلبان فقط رسیدگی بوضع بیمارستان ها و توزیع هدایا بوده است درصورتی که درمسیر اجرای بسیاری از برنامه ها ، نیروی داوطلب فوق‌العاده موردنیاز است .

من‌معتقدهستم نیروی داوطلب باید سازنده باشد نه تسکین دهنده درصورتی که اکثر اوقات ما از این نیرو برای تسکین درد ها برای یك زمان محدود و زودگذر استفاده میکنیم .

وقتی داوطلب بصورت واقعی‌سازنده باشد طبیعی است که درشهرستان و روستا بزرگترین و مستحکمترین پشتوانه سازمان زنان است .

برنامه ها

گفتم : بهره‌گیری از نیروی‌داوطلب خصوصا دراجرای برنامه های‌شهرستان ها مسئله مهمی است ولی مسئله مهمتر اینست که برنامه شعب سازمان زنان در آینده برچه محوری دور میزند ؟

خانم افضل که نسبت به فعالیت های زنان سوابق ذهنی و زمینه آشنائی قدیمی دارد گفت :

ما دونوع فعالیت خواهیم داشت : اول خدمات نظری است. زنها را به حقوقی که دارند آگاه میکنیم . اجتماعات مختلف برای‌آنها ترتیب میدهیم.از وسائل و امکانات ارتباط جمعی بهره گیری می کنیم و خلاصه همه نیروها را در جهت خود شناسی ، اجتماعی زن‌درروستا و شهر تجهیز خواهیم کرد . ما دراین میان زن شهرستانی را یاری خواهیم‌کرد که «توانائی» های خود را بشناسد . موقعیت‌اجتماعی و حساسیت این موقعیت را درك کند . اگر دراجرای این برنامه موفق شویم بزرگترین قدم اساسی رابرای ارتقاء زن ایرانی برداشته‌ایم چون فعلا زن نسبت به‌ارزش های شخصی و اجتماعی خود ناآگاه است .

هما افضل : مابه قلب روستا ها خواهیم رفت تا نیازمندیهای آنها را حس کنیم .

خدمات عملی ما درحال حاضر شامل مراکز رفاه خانواده ، کلاسهای حرفه‌ای و سواد آموزی است ولی باید درآینده این مراکز آموزشی در جهت احیاء هنر های محلی هر منطقه فعالیت کند و طبیعی است که کار سازمان‌زنان برای شناسائی‌این هنر ها زیادترخواهد شد .

مابراثر پراکندگی روستا ها و عدم آمیزش فرهنگ ها ، مسائل متفاوتی در نقاط مختلف کشور پیش‌رو داریم . مسائل زنان شهری یا زنان روستائی در جهت مختلفی قرار دارد چون شیوه های زندگی متفاوت است و درنتیجه طرح ریزی یك برنامه واحد امکان‌پذیر نیست .

بایدبه روستا هابرویم با بررسیهای آماری مشکلات ومسائل را دریابیم و براساس این مشکلات برنامه ریزی‌خاص مناطق را تهیه کنیم .

گفتم : تصور می کنید که درزمینه این شناسائی به همکاری چه گروه هائی از زنان بیشتر نیازمند هستید ؟ باز هم به نیروی داوطلب متکی خواهید بود ؟

بی‌آنکه تردید کند گفت :د خترسپاهی،. برای اجرای این برنامه ها بیش از هردسته و طبقه‌ای باید متکی بدختران سپاهی باشیم . نیروی این دختران و خدمات آنها در روستا ها و اطلاعات و آگاهی هائی که از وضع شهر و روستای‌محل‌خدمت خود دارند برای ما ذیقیمت‌خواهدبود . نیروی جوان دیگری که درتشکیلات شهرستان ها میتواندفعال باشددختران‌جوانی‌هستندکه دردبیرستان ها تحصیل میکنند و اغلب سرشار از انرژی ، احساسات و عواطف هستند که درجهت‌اجرای‌خدمات‌سازمان زنان‌بشدت مورد نیاز هستند .

ستاره بخت‌شما

● **فروردین** ـ بیك شخص‌مهم و بانفوذ معرفی می‌شوید و فریفته ظاهراو خواهید شد . بهتر است از هر جهت امتحانش کنید . یکی از اطرافیان تلاش‌می کند از نظرمالی بشمالطمه بزند ولی موفق نخواهد شد .

★ **اردیبهشت** ـ موج نیرومند احساس او را بشما نزدیک می کند . دریکی دو روزآینده بیشترمراقب کارها باشید تا زحمات شما به هدر نرود .میزبان یکی از متولدین شهریور ماه خواهید بود .

● **خرداد** ـ برای جبران خطا های‌گذشته فرصت‌مناسبی بدستتان می آید .انتظار نوزادی را می کشید که به‌احتمال‌زیاد پسرخواهد بود . برای خرید روز خوبی است . یکی از متولدین تیر ماه منتظر مساعدت شماست .

● **تیر** ـ در کنار شخص مورد علاقه‌تان روز پر نشاط و هیجان انگیزی را می ـ گذرانید همه‌آدم‌ها راز ـ دار نیستند راز خود را نزد هر کسی فاش‌نکنید. پولی که احتیاج داشتید بدست می آورید . بیك سفر چند روزه خواهید رفت .

● **مرداد** ـ زیاد گوشه‌گیر و کم حرف هستید لازم‌است با مردم بیشتر بجوشید . در این روز با کسی که دنبالش می گشتید آشنا میشوید . از نظر مالی‌در مضیقه نخواهید بود . یکی از متولدین دی ماه با شما مخالفت میکند .

● **شهریور** ـ مراقب باشید در لحظاتیکه‌خشم‌وعصبانیت‌بر شما غلبه‌کرده‌تصمیم‌نگیرید. با شخصی که دوستش دارید توافق حاصل می‌ـ شود . برای تولید درآمد بیشتر پیشنهاد تازه‌ای دریافت می کنید .

● **مهر** ـ زندگی با تمام‌مظاهر زیبایش برویتان لبخند میزند . در کنار افراد خانواده روز خوشی را می‌گذرانید . به مناسبتی پاداش یا هدیه باارزشی می گیرید . ممکن است‌با متولد آذر ماه اختلاف نظر پیدا کنید .

● **آبان** ـ یکی از اقوام از راه دور منتظر نامه‌شماست. شخص مورد نظر سعی می کند خودش را بشما نزدیک کند .در محیطکار طرح شمامورد توجه‌واقع شده و احتمالا از شما قدردانی خواهد شد .

● **آذر** ـ شك و تردید راکنار بگذارید . او از هر جهت برای شما مناسب است. از بهانه گیری و عیب ـ جوئی در محیط خانه خودداری‌کنید .اعصابتان ضعیف شده به خودتان بیشتر برسید .

● **دی** ـ با ورود مسافرخوش خبر ، نگرانی شمابرطرف خواهد شد . با شخص موردنظردرتفاهم کامل‌بسر می برید.وضع مالی تان سروسامان پیدا می کند. بحث و مجادله با متولد آبان ماه بیفایده است .

● **بهمن** ـ او بیش از همیشه بشما دلبستگی پیداکرده. برخلاف‌تصورتان درانجام کاری که به عهده‌گرفته‌اید موفق خواهید شد . یکی از اقوام به کمک مالی‌شما نیازمند است .

● **اسفند** ـ با وساطت یکی از دوستان اختلافی که با شخص مورد نظر داشتید برطرف میشود . افراد خانه و اقوام نزدیک در پیشبرد هدف شماصمیمانه تلاش می‌کنند.ازتجربیات متولد آذرماه‌در یکمعامله نفع می برید .

چرا بعضی از کودکان دیرزبان باز می‌کنند؟

شرط اول بزبان آمدن‌کودك سلامت گوش اوست چه اگر کودکی گوشش‌کرباشد ونتواند صدا ها را بشنود مسلما بهیچوجه حرف نخواهد زد. حتی‌به‌تجربه ثابت شده کودکان دو ساله که بعلت ورم مغز و بیماری‌های‌آن گوششان کرشده آنچه را که میدانسته‌اند نیز فراموش کرده و بکلی لال شده‌اند .

کودك کلمات دوسیلابی را میتواند ادا کند و مثلا پاپا یا بابا را صدا کند ولی درهیجده ماهگی کم‌کم کلمات مختلف را بخوبی میسازد و در دوسالگی جمله های کوچك را میتواند بگوید و بالاخره‌در سه سالگی است که شخصیت خود را می شناسد و خودش را من خطاب میکند . قبل از آن سن با اینکه‌میتواندجمل مختلف بسازد و مقصود خود را بیان دارد هنوز خود را «من» خطاب نمی کند و اگر مثلا کلاه خودش را باو نشان دهند و بگویند این کلاه مال کیست عوض اینکه بگویدکلاه‌من ، میگوید : کلاه هوشنك (البته هوشنك همان خودش است .)

کودکانیکه از سه سالگی دیرتر زبان باز میکنند و بهر حال برای ساختن کلمات و جمل‌و عبارات از تاریخ معمولی عقب‌تر هستند گنگ‌ترند و باید بدرمان آنها پرداخت.

همانطورکه گفتیم شرط اول بزبان آمدن شنیدن است و اگر کودکی‌کرباشد نمی تواند زبان بیاموزد و مقصود خود را بیان کند و شرط دوم حرف زدن عدم فلج عضلات فکین و زبان است یعنی کودکی که عضلات زبانش فلج باشد و نتواند آنها را خوب و بدلخواه خود در دهان حرکت‌دهدمسلما نخواهد توانست حروف و کلمات وجمل را بسازد و ادا کند .

محیط پرحرف

پس‌از این دو مطلب هر وقت قوای مغزی کودك از نظر ترکیب کلمات‌و ساختن عبارات کافی بود میتواند خوب حرف بزند . چه مرکز اصلی تکلم در مغز است و کودکانی که بعلل بیماریهای غدد داخلی یا ارثی قدری کند ذهن و یاکنك آفریده شده‌اند ممکن است اصولا به زبان نیایندویاحداقل دیرتر از موعد مقرر بزبان آیند . دیگر ازعواملی‌که در زود بزبان آمدن کودك دخالت‌داردمیل به حرف زدن است یعنی اصولا محیط کودك باید طوری باشد که او را مایل بحرف زدن کند . مثلا کودکی که روز ها دریك محیط تنها و بدون‌همبازی یا پرستارباقی‌بماندمسلما با کودکی که دورش خاله و عمو واقوام دیگر جمعند و او را تشویق به حرف زدن میکنند فرق دارد . منظور اینست که برای زودبه زبان آمدن کودك مکالمه با او نیز از جمله واجباتست .

بعضی از کودکان هستند که درتلفظ بعضی حروف ناقص‌اند مثلا (ر) را (ل) و (ق) را (گ) تلفظ میکنند . البته‌این‌نقص در دوران کودکی است و معمولا باتمرین بتدریج برطرف خواهد شد و اگر دردوران کودکی رد نشود دردوران مدرسه‌بخودی خود از بین خواهد رفت.

آغاز هفته پنجم نمایش درسینما

شهر قصه

نمایش دهنده آثار سینمائی برتر

(عباس‌آباد جنب سینما شهر فرنك ـ تلفن ۶۲۷۲۹۰

جیانی موراندی
استفانیا کاسینی
فرانکو فابریتسی
نیکولتا ماکیاولی

درآخرین شاهکار
پیترو جرمی

نحستین شکوفه عشق

رنگی ـ ایستمن کالر

LE CASTAGNE SONO BUONE

پخش ازکمپانی کلمبیا

(شاه‌بلوط های خوب‌هستند)

سانسها ۱۱صبح ۲ـ۴ـ۶ـ ۸ ـ ۱۰ بعد از ظهر

چون عده بیشماری از علاقمندان فیلمهای خوب هنوز موفق به تماشای فیلم «تعقیب» نشده‌اند لذا

سینماب.ب

باحترام خواسته های آنان

ازامشب

چهارمین‌هفته نمایش«تعقیب» را در تهران آغاز خواهد کرد

مارلون براندو
رابرت رد فورد
جین فاندا

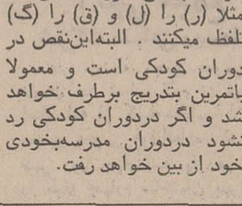

در فیلمی
بکارگردانی:آرتورپن

تعقیب

پاناویژن
رنگی

انجی دیکینسون
مارتاهایر ـ جیمز فاکس
محصول کمپانی کلمبیا

بزودی

ملاممدجان

آغاز هفته دوم

نمایش در سینما

اتلانتیک

شورانگیزترین فیلم تاریخ سینما

فیلمی که در سال ۱۹۷۱ بزرگترین‌رکورد فروش دربین کلیه فیلمها را بدست آورد

اقتباس از یك داستان واقعی که چندی قبل درفرانسه‌اتفاق افتاد و جهان را تکان داد .

کتاب انتخابی مجله اطلاعات بانوان

متروگلدوین مایر تقدیم میکند

فیلمی‌از: آندره کایات

ازعشق مردن

رنگی

TO DIE OF LOVE

باشرکت: آنی ژیرارדו
برونو پرادال

تماشای این فیلم برای اشخاص کمتراز۱۸سال‌ممنوع است .

ازامشب درسینما

پانوراما

ازامشب درسینما

ماژستیك

جمشید مشایخی
فخری خوروش
گوگوش

در فیلم رنگی ـ ایستمن کالر

طلوع

اطلاعات دختران وپسران روزهای یکشنبه بامطالب جالب منتشر میشود

میرال

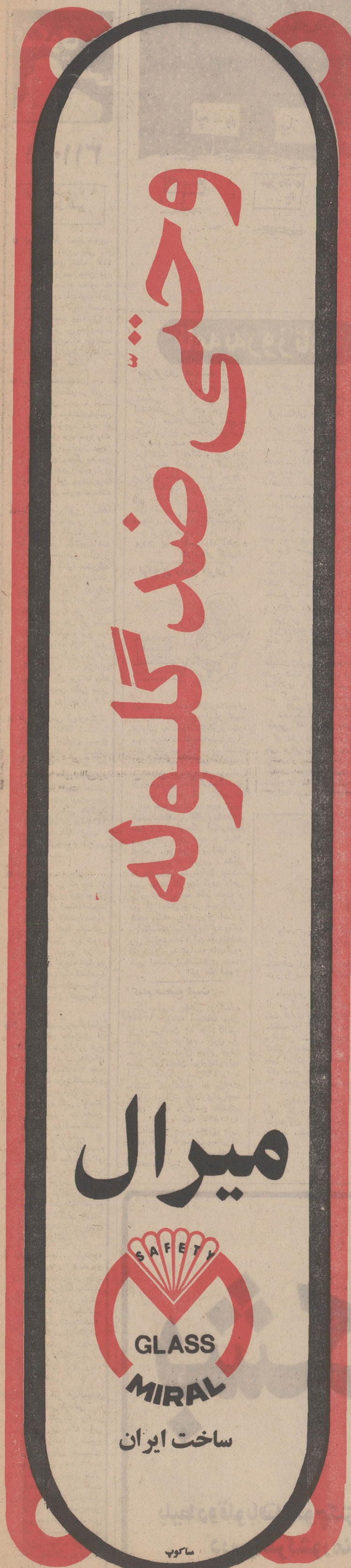

ساخت ایران

ساکوپ

گفتگوی تلفنی

۳۱۱۰۷۱

از ساعت ۵ تا ۹ بعد از ظهر

● الو ، من علی اصغر فدوی.. از لوله اگزوز یکی از اتوبوسهای خط ۲۱۷ شرکت واحد چنان دود غلیظی خارج میشود که گوئی دود از کوره آجر پزی خارج شده است . چرا مقامات بهداشتی از ادامه کار این قبیل وسائط نقلیه معیوب که بهداشت محیط را بخطر میاندازد جلوگیری نمیکنند ؟

● ... من محمد قدس . . . نرخ پارکینگ در تهران ۱۰ ریال است ، اما پارکینگی درابتدای خیابان روزولت وجود دارد که یگاه قبل نرخ خود رابه ۱۵ ریال ترقی‌داد واز دیروز هم ۵ ریال دیگر به نرخ قبلی‌افزوده‌چرا شهرداری در قبال این خودسری‌ها شدت‌عمل بخرج نمیدهد؟

● ... الو ، من‌وثاقی .. مالک خانه اجاره‌ای من برای اینکه مرا که تمام حق و حقوق اورا بموقع‌پرداخت کرده‌ام مستاصل سازد و وادار به تخلیه ملکش‌کند تا آنرا با اجاره‌ای‌بیشتر بدیگری واگذارد عوارض نوسازی خودرا نپرداخته است ، و طبیعی است، شهرداری پس از یک اخطار ، آب و برق مرا قطع خواهد کرد ، بهتر نیست شهرداری ، در این قبیل موارد راه حل‌های خاصی بکار برد تا یک مالک چنین ظلمی بر مستاجر روا ندارد ؟

● الو... من‌علی آریان‌مشترك تلفن ۹۷۴۷۰۵ ..... تا پیش از افزایش نرخ مکالمه تلفن ، حداکثر پولی که بابت دو ماه آبونمان‌و مکالمه‌میپرداختم ۶۰۰ ریال بود . حال آنکه‌بر جدید ترین‌صورت حساب ارسالی شرکت تلفن برای من رقم۲۴۶۴ ریال ثبت شده است . این دیگرچه‌نوع افزایش نرخی است...؟

● من یاسمین فریور ..... رتبه کسانی که بعد از سال۴۵ در وزارت‌آموزش و پرورش استخدام‌شدند وتوانستند تحصیلات‌خود را ادامه دهند ولیسانس بگیرند تبدیل نمی شود، و حتی دیناری نیز به حقوقشان افزوده نمیگردد بدین جهت یک لیسانسیه مجبوراست‌بجای‌دبیرستان در دبستان تدریس‌کند چرا ؟

● الو، من مهندس‌رضاقوامیان چرا برای جلوگیری از افزایش سرسام‌آور نرخ مایحتاج زندگی چاره‌ای اندیشیده نمیشود ؟ هفته پیش‌ازیک فروشگاه‌مصنایع فلزی در خیابان ثریا ، یک میز زیرتلفنی راپانصد ریال خریدم ، مشابه‌همان را دیروز نتوانستم کمتر از ۷۵۰ ریال بخرم . از فروشنده علت‌راپرسیدم با لحنی که معلوم بود او هم که یک فرد عادی‌است از این افزایش نرخ‌ها دلخوشی ندارد ، گفت : مدیرمان گفته شما هم به تبعیت از دیگران سی تا پنجاه در صد بر بهای کالاها بیفزائید .

● الو...من دهیا ... با توجه به اعلان‌های عریض و طویل شیلات در مورد عرضه ماهی‌کیلکا به‌تعداد زیادی سوپر مارکت و فروشگاه و حتی عاملین‌فروش شیلات‌شمال مراجعه کردم اما اگرشما پشت گوشتان را دیده‌اید منهم ماهی کیلکا دیدم . چرا شیلات بمردم وعده دروغ میدهد ؟

★ الو من‌د کتر عبدالمهدی مجد نوابی کرمانی .... خیابان خورشید واقع در مقابل کارخانه برق (میدان ژاله) از شلوغ ترین خیابان های تهران می باشد ، اما اسفالت آن چون جگر زلیخا پاره پاره است عبورشبانه روزی‌اتومبیل ها در این خیابان‌چنان سرو صدائی ایجاد می کند که صاحب قوی‌ترین اعصاب را نیز دچار اختلال روانی‌می شود ..

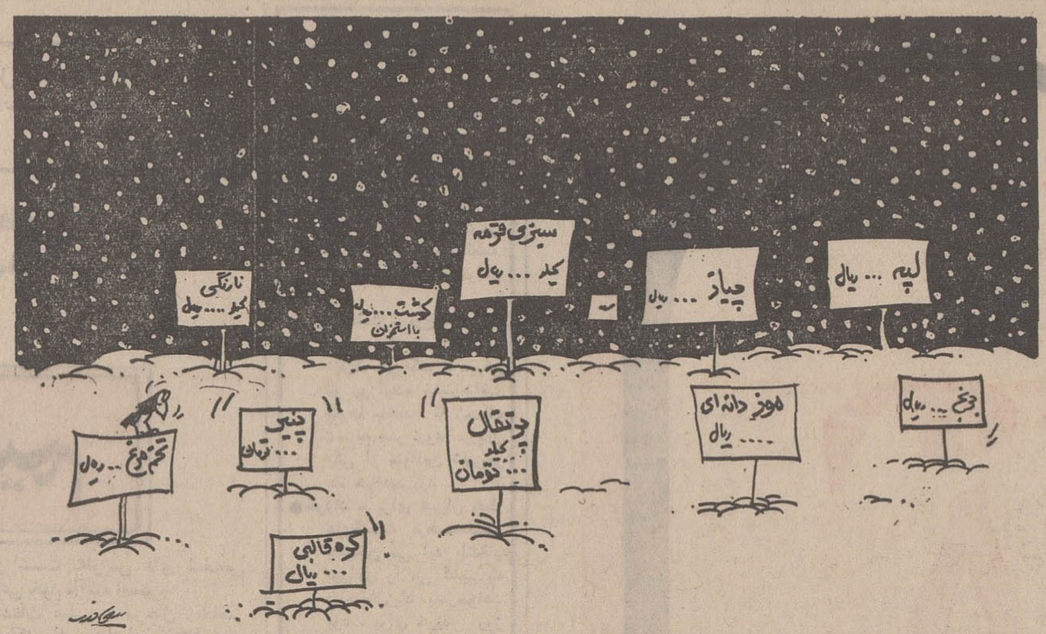

تهران زیر پوششی از برف فرو رفت

نامه به روزنامه

سرگردان هستند !

مدت ۵ سال است برای رفع تبعیضی که از نظر قوانین استخدامی در باره من و ۷ نفر از همکارانم اعمال شده به کلیه مراجع ذیصلاحیت‌شکایت کرده‌ام و همه صحت‌دادخواست مرا تائید کرده‌اند و حتی طبق پرونده‌ای که در کمیسیون عرایض مجلس سنا موجود است حقانیت من به‌ثبوت‌رسیده ولی متاسفانه در مورد جبران آن اقدامی بعمل نیامده و همچنان در آستانه بازنشستگی سرگردان هستم .

پرویز بیات پلیس راه آهن و هواپیمائی کشوری

توقع از رادیو ایران !

بسیاری از شنوندگان وعلاقمندان به برنامه های رادیو ایران امید فراوانی به تحولات‌تازه‌این‌فرستنده بسته بودند که متاسفانه‌بسیاری از آنها تحقق پیدا نکرد ، زیراگذشته از اینکه کیفیت برنامه ها بهبود نیافته بلکه جنبه‌های تفریحی‌بعضی از بخشها نیز حذف گردیده است.

بخوبی میدانم که تنظیم یک برنامه همه پسند و مورد توجه طبقات مختلف با افکار وسلیقه‌های متفاوت قرار گیردکار آسانی‌نیست ولی دراین میان نباید به مسائل تفریحی ،آموزشی ، بی اعتنا بود. البته منظورم از آموزش ، مشکل های‌کلاسیکو مدرسه‌ای‌آن‌نیست. قبول میکنید که پیدا کردن راهی برای تهیه برنامه های خوب و دور از ابتذال و در ضمن‌سرگرم کننده وظیفه برنامه ریزان است و من متاسفانه نمیتوانم پیشنهادی‌بکنم ولی خواهشمندم دراین موردتجدید نظر شود و به خواسته های گروه های اجتماعی‌توجه‌بیشتری بشود.

اکبر مفید جم

کدام صحیح است

خبر مسرت بخشی در شماره ۱۳۷۱۳ روزنامه اطلاعات مبنی بر رسمی‌شدن ۵۰ هزار کارمند پیمانی دولت خواندم ، چون من خود از کارمندان پیمانی دولت هستم که امتحان ادواری‌شورای امور استخدامی سال ۴۹ را با موفقیت گذرانده‌ام به وزارت متبوع (وزارت بهداری)مراجعه کردم آنها در پاسخ تقاضای من بشماره نامه ۴ر۱۰۸۳۴ نوشته‌اند : « چنین مجوزی حتی برای کلیه کارمندان پیمانی‌که در امتحانات ادواری امور استخدامی قبول شده‌اند در دست نیست ـ کدامیك از این دو خبر را باید قبول کرد ؟

حسن علی نژاد

فرشتگان جاده ها

هر سال در فصل زمستان ، سقوط بهمن و ریزش سنگین برف در جاده ها حوادثی را پدید می آورد که اکثر آنها خوشبختانه با همت و تلاش راهداران بدون خسارت جانی به پایان میرسد.

این ماموران فداکار و وظیفه شناس تاکنون زندگی صدها انسان را در پورانهای سخت و راه بندی در گردنه های‌مخوف از مرگ حتمی نجات داده‌اند و مهمتر از همه اینکه بار ها خوانده‌ام این راهداران پس از تحمل آنهمه زحمت و کوشش طاقت‌فرسا با چهره‌ای خندان و رفتاری مهرآمیز با مسافران روبرو می شوند .

آیا وزارت راه‌از این‌فرشتگان جاده ها تشویقی به عمل می‌آورد و زندگی آنها و خانواده هایشان‌ازطریق بیمه‌های‌اجتماعی تامین شده و بجبران این همه فداکاری پاداشی نصیب آنها می گردد ؟ م ـ شهامی

افسر بازنشسته هوائی

شبی که بغداد سوخت

از نظر تاریخی حکومت های عراقی از شهرت خوبی برخوردار نیستند و همیشه حکومت های جابری مردم‌این منطقه را مورد ظلم وستم‌قرار داده‌اند . بمناسبت حوادث‌اخیر جستجوئی در دیوان شاعران کردم تا قضاوت آنها را نسبت به حاکمان این سر زمین‌بدانم که آنچه در زیر می خوانید نمونه‌هائی است از این کاوش:

خاقانی شروانی میگوید :

گر خون اهل عالم ریزند دجله دجله

یك قطره اشك رحمت ازچشم کس نریزد .

در کتاب گلستان تصویرروشن تری از شرایط اجتماعی‌مردم با حکومت این کشور نقاشی شده آنجا که سعدی می ـ فرماید :

شبی دود خلق آتشی‌برفروخت شنیدم که بغداد نیمی بسوخت

عبدالغفار حنانه

توضیح

آقای سناتور سیدجلال‌الدین شادمان گزارش خود را از کارکمیته پنج نفری سنا در مجلس سنا قرائت کردند که متاسفانه در شماره دیروز اشتباها مجلس شورایملی چاپ شده‌بود .

عقیده آزاد

نوشته : خلیل صبری

«نیما» هم به «نظمی» معتقد بود، اما...

خلیل صبری

اگر ازکلمات مزبور بعلت عربی بودن بیزاریم میتوانیم بجای‌آنها ازکلمات‌فارسی اشتقاقات دیگری بسازیم‌و کلمات‌فارسی مانوس‌انتخاب کنیم که بچهها نترسند ، والا نمیتوانیم بکلی از سنجش و تقطیع صرفنظر کنیم زیرا در طبیعت حتی جیک جیک گنجشک هم تابع قاعده سنجش وزن و گام و تقطیع است.

وزن و قافیه در اشعار تمام ملل روی‌زمین رعایت شده است و میشود و تجدید ادبیات بمعنای آن نیست که وزن و قافیه را از آن سلب و خلع کنیم و کلمات ناهماهنگ قطار کنیم و الفاظ بی‌تناسب و خالی از معنی یا معانی بعیده و گیج کننده ردیف نمائیم و آنرا شعرنو بنامیم.

کسانیکه از شعر خشتی متنفرند میتوانند بارعایت آهنگ مخصوص ،شعرکوتاه و بلند بسازند بشرطیکه معنی در لجنزار الفاظ پیچیده و مبهم گم نشود و در لفظ و معنی هماهنگی حفظ گردد.

در اینجا یادآوری این نکته ضروری‌است که شعر نباید صرفا در قفس وزن و قافیه محصور و متحجر شود و هر کلام موزون و مقفائی را نمیتوان شعر نامید مگر آنکه اثری و هیجانی در شنونده ایجاد کند.

بهرحال نیمایوشیج‌را پیشرو شعرنومیدانند نیما اغلب آهنگ (وزن) و قافیه را رعایت کرده است ـ خود نیما میگوید « من برای بی‌نظمی هم بنظمی اعتقاد دارم» البته‌موارد استثنائی دارد که به آن اشاره خواهد شد.

نیما شعر فارسی را چون بزبان فرانسه آشنا شده پیرو شعرفرانسوی ساخته درعین حال از اصطلاحات محلی شمال و کلمات اصیل مازندرانی نیز به شعر خود چاشنی داده است.

شعر فرانسوی و انگلیسی و سایر ملل همانطور که گفته شد همه دارای آهنگ و قافیه است زیرا وزن و قافیه به شعر یک قیافه شیوا و فاخر میبخشد . شعر نیما و بسیاری از پیش کسوتان نوپردازی‌بی‌آهنگ و بی‌قافیه و بی‌معنی‌نیست. اما درپاره‌ای از آنها باید برای یافتن آهنگ و معنی رنج فراوان برد و ممکن است با اعصاب خسته و فرتوت ناکام و بی‌نتیجه بازگشت درمورد همین نیمایوشیج ـ نمیدانم طرفداران اوچرا به قطعات شیوائی مانند (شب دوش) یا (درفربوند) توجه‌نمیکنند که در عین سادگی و سلاست دارای وزن‌و قافیه است و بعکس بشعر (آی آدمها) و (مرغ آمین) تکیه میکنند ؟

در قطعه (آی آدمها) که یک صفحه‌نیمرا پر کرده با آنکه بی‌آهنگ نیست شاعر میخواهد مردم متعین و راحت طلب وساحل نشین را بحالت هراسناک غریقی که در امواج دریا دست و پا میزند متوجه سازدو آنانرا به کمک و نجات وادارد . برای‌القاء چنین معنی و بیان چنین حالتی خواجه شیراز متجاوز از ششصد سال پیش یک بیت ساخته که جامعتر و موثرتر از قطعه (ای آدمها) است . (شب تاریک و بیموج و گردابی چنین هایل کجا دانند حال ما سبکباران ساحلها ؟)

و یا در قطعه (مرغ آمین) برای بیان‌نفرین نسبت بیک دستگاه جابر و خواستن زوال ظلم و جور آنقدر آثار رشیق و درخشان بر روی کاغذ نقش بسته که نیازی باین‌آمین آمینها نیست.

یا در ترجیع‌بند (تلخ) بعد از مقدمات مفصلی در طلب شراب تلخ میگوید :

(چون این شنید بر سر بالین من گریست
گفتا کنون چه چاره ؟ بگفتم اگر رسد ـ
با روزگار هجر و صبوری ، شراب تلخ)

حافظ مفاد این قطعه را چندین قرن بیش در یک بیت شعر گفته و جنبه برائت نفس و مردانگی را نیز حفظ کرده است :

شراب تلخ میخواهم که مرد افکن‌بودزورش
که‌تایکدم‌بیاسایم ز دنیا و شر و شورش

یا درقطعه ماخ‌اولا (همه شب زن‌هرجائی بسراغم می‌آید ـ فکنید مرا ـ بزیونی و در تیوتاب» .. خودتان قضاوت کنید نیما علاوه بر آوردن کلمات محلی مانند (ماخ اولا) و (داروگ) که البته احیاء این واژه‌ها بسیار مستحسن است ـ با مقلوب کردن نام خود (امین) و تبدیل یوشی به (یوشیج) که (ج) بتقلید از اعراب به (یای نسبت) اضافه شده خواسته است با این ابداعات شنونده رامرعوب سازد لکن نداسته و ناخودآگاه لهجه‌های مازندرانی راوارد اشعار خود نموده است .

۱ـ در قطعه ماخ اولا ـ (مرده رامانددر گورش تنگ ـ بدل سخته من میماند) ـ (سخته بجای سوخته).

۲ـ باز در همین قطعه ـ (وجداردنده‌های نی بدیوار اتاقم‌دارد از خشکیش میترکد) ـ (میترکد با سکون «ر»)

۳ـ در قطعه (تلخ) ـ (یا من‌بدار حوصله بگشای در حرف ـ اما درآن نه دره ـعتاب و خطاب تلخ) ـ بدار . من حتی منکرتاثیر و شیوائی ابیاتی از این قطعات نیستم لکن نباید با ظهور چنین قطعاتی هم‌قلم بطلان بر تمام آثار گذشته بکشیم‌وهر سبیل آویخته‌ای را که با چشمان بی‌حالت الفاظ کوتاه‌وبلندی را قطار کند نابغه در شعر بنامیم .

تصرف در اوزان شعر و تتبع در بحور مشکل و اوزان غریبه و حتی کوتاه و بلند ساختن شعر تازگی ندارد و طوریکه گفته شد مجاز بلکه‌لازم‌است بشرطیکه هماهنگی در لفظ و معنی حفظ شود.

بسیاری از شعراء سلف از انوری ـ ناصرخسرو ـ مولوی در شمس تبریزی ـ سعدی ـ حافظ تا قاآنی و در دوره معاصر ملک‌الشعراء بهار ـ اشرف‌الدین‌الحسینی ـ رشید یاسمی ـ پژمان بختیاری ـ حالت ـ شهریار و سایرین اشعاری در اوزان وبحور استثنائی سروده‌اند که در عین تازگی‌رعایت اسلوب و قواعددر آن بعمل آمده(درصورتی که حوصله و فرصتی باشد نمونه‌هائی از هریک را در مقاله دیگری ذکر خواهم‌کرد)ـ در آثار فریدون مشیری ـ نادرنادرپور ـ فروغ فرخزاد و امثال آنان نیز قطعات بدیعی‌بنظر میرسد که جزو آثار جاوید ادبیات ماست.

تهران ـ بهمن ۵۰ ـ

پرسش و پاسخ

● آقا . باز هم که در خبرها آمده بود ، آنفلوآنزا ، ۱۱ نفر را در قراء شهسوار کشته است . آخر این آنفلوآنزا از جان مردم چه میخواهد ؟

ـ متاسفانه ، جان مردم را ....

● آقا ، نوشته بودید هزاران نفر به خانه «هیئ» حمله کردند . چرا ؟

ـ هیـ ..... س ! صدایش را درنیاورید !

● آقا ، شهردار تهران در گفتگوی چهره به چهره‌اش که به ابتکار اطلاعات صورت گرفت ، گفته است « مدیر کل را از شهرداری اخراج میکنم ، اما رفتگر را اخراج نمیکنم » میخواستم بپرسم علتش چیست ؟

ـ علتش اینست که شغل مدیر کلی ، داوطلب بیشتری دارد و میزش حتی یک ثانیه خالی نمیماند !

● بله ؟ بله آقا ؟ نفهمیدم .... حالا پس از قرنها که مردم ادب‌دوست ، به سلطان محمود بد و بیراه گفته‌اند که چرا قدر فردوسی را ندانسته ، نوشته‌اید که فردوسی، معاصر سلطان محمود نبود ؟

ـ بالاخره پس از قرن‌ها ، سلطان محمود هم از گناه دشمن با «ادب» ، تطهیر شد !

آگهی مناقصه

واحد ساختمانی کارخانه آریامهر واقع در ۴۵ کیلومتری راه شهرکرد ـ اصفهان حمل و تخلیه سیصد هزار متر مکعب شن و ماسه مخلوط رودخانه‌ای از محل حسین آباد از توابع لنجانات (وواقع در مجاورت کارخانه آریامهر) مورد احتیاج خود را بمناقصه واگذار مینماید .

داوطلبین شرکت در مناقصه میتوانند با احراز صلاحیت قبلی از مرکز هماهنگی واحد ساختمانی کارخانه آریامهر تا آخر وقت اداری روز ۱۵ر۱۱ر۵۰ با پرداخت مبلغ پنجاه ریال اسناد مناقصه را از دفتر تدارکات واحد دریافت و پیشنهاد خود را براساس مفاد مندرج‌در برگ شرایط و سایر مدارك مناقصه تنظیم و بانضمام رسید سپرده بانکی بحساب شماره ۹۰۵۰۳بانك ملی ایران شعبه اصفهان باضمانت نامه بانکی از یکی ازبانك های معتبر بمبلغ ۳۰۰۰۰۰ ریال تاساعت نه ونیم‌روز چهارشنبه ۲۰ بهمن ماه تسلیم دبیرخانه واحد نمایند .

پیشنهادات‌واصله در ساعت ۱۰ همانروز در قسمت‌تدارکات واحد باز و قرائت خواهد شد . حضور پیشنهاد دهندگان یا نمایندگان آنها در جلسه مناقصه آزاد و سایر شرایط در برگ شرایط مندرج میباشد . م الف ۱۴۵۵۵ .

واحد ساختمانی کارخانه آریامهر

۱ـ۲ آ ـ ۷۹۵۱۶

آگهی مجمع عمومی فوق‌العاده

شرکت سهامی ریسمانریسی سمنان محدود ـ تهران

نظر باینکه مجمع عمومی فوق‌العاده مورخ ۹ر۱۱ر۵۰ بعلت نبودن حد نصاب لازم تشکیل نگردید لذا به تجویز ماده ۵۹ اساسنامه از کلیه سهامداران محترم دعوت میشود که در جلسه مجمع عمومی فوق‌العاده که برای مرتبه دوم ساعت ۵ بعد از ظهر روز چهارشنبه یازدهم اسفند ماه در محل شرکت واقع در طبقه چهارم ساختمان بهروز خیابان بوذرجمهری‌غربی تشکیل میشود شخصابابوسیله نماینده تام‌الاختیار خود حضوربهمرسانند.

دستور جلسه :

۱ـ تعیین نوع شرکت :
۲ـ انطباق اساسنامه با قانون جدید شرکتها.

از طرف هیئت مدیره شرکت‌سهامی ریسمانریسی‌سمنان

۱ـ۲ آ ـ ۳۱۶۳۵

آگهی دعوت مجمع عمومی فوق‌العاده

از کلیه صاحبان سهام شرکت سهامی رودیا دعوت میشود که در ساعت ۵بعداز ظهر روز شنبه سی‌ام بهمن ماه ۱۳۵۰در محل شرکت حضور بهمرسانند .

دستور جلسه ـ تبدیل شرکت به سهامی خاص
تصویب اساسنامه جدید ـ انتخاب مدیران و بازرسان و تعیین روزنامه کثیرالانتشار برای شرکت .

هیئت مدیره شرکت رودیا

آ ـ ۷۹۸۱۶

آگهی استخدام در نیروی هوائی شاهنشاهی

۱ـ نیروی هوائی شاهنشاهی بمنظور تعلیم‌و تربیت کمك پرستار تعدادی داوطلب دوشیزه‌برای تحصیل در آموزشگاه کمك پرستاری با شرایط زیر می پذیرد .

الف ـ تابعیت دولت شاهنشاهی ایران .
بـ متدین بیکی از ادیان رسمی کشور (اسلام ، مسیحی ، کلیمی ، زرتشتی)
پـ سن‌بین ۱۸ تا ۲۵ سال تمام .
تـ دارابودن حداقل گواهی نامه قبولی‌سوم دبیرستان (دارندگان مدرك تحصیلی بالاتر حق تقدم دارند)
ثـ داشتن صحت مزاج و تناسب اندام برطبق گواهی بهداری نیروی هوائی شاهنشاهی
جـ نداشتین پیشینه بد .
چ ـ نداشتن همسر و فرزند و کسان تحت تکفل .
حـ حداقل قد ۱۵۰ سانتیمتر .

۲ـ مدت تحصیل در آموزشگاه مزبورحداقل دو سال بوده و داوطلبان شبانه‌روزی نمی باشند ولی هزینه تحصیلی وغذای بین روزو پوشاك آنها بعهده نیروی هوائی شاهنشاهی می باشد و ماهیانه مبلغ ۱۲۵۰ ریال بعنوان حقوق و مزایا دریافت خواهند داشت .

۳ـ داوطلبان پس از خاتمه دوره و احراز موفقیت در آزمایشات بدرجه گروهبان دومی مفتخر و برطبق مقررات قانون استخدام نیرو های مسلح شاهنشاهی از حقوق‌و مزایای مربوطه استفاده خواهند نمود .

۴ـ داوطلبان میتوانند برای کسب اطلاعات بیشتر و ثبت نام با در دست داشتن یك نسخه‌فتو کپی گواهی نامه تحصیلی ، عین شناسنامه(بقرم جدید عکس‌دار) ۲۲ قطعه عکس ۳×۴ از تاریخ نشر این آگهی تاتامین احتیاج باستثنای روز های تعطیل و پنجشنبه ها از ساعت ۷ الی ۱۲ بفرماندهی آموزشهای هوائی واقع در خیابان تهران نوایستگاه‌فرودگاه مراجعه نمایند . م الف ۱۴۲۷۵

نیروی هوائی شاهنشاهی

آ ـ ۷۷۸۸۸ ۱ ـ ۲

حالا دیگه
بلیط دوقلو
هرچی بگی میارزه
بشکن
فلفل نه‌بین چه ریزه
بشکن به‌بین چه تیزه
بلیط دوقلو با قطع کوچکتر و جوایز زیادتر
در سراسر کشور منتشر شد

بانك بازرگانی ایران شعبه سیرجان باشرکت فرماندار، بازرگانان وطبقات‌مختلف‌مردم طی مراسمی افتتاح شد

آقای ضیائی فرماندار هنگام قطع نوار ۳ رنك

در مراسم افتتاح بانك‌بازرگانی ایران شعبه سیر جان ، نخست سلام شاهنشاهی نواخته شد ، بعد آقای طهماسب‌پورسرپرست بانك بازرگانی ایران‌دراستان هشتم در خصوص‌تاریخچه‌بانك مطالبی بیان داشت و ضمن آن گفت : در سال ۱۳۲۸ شاهنشاه آریامهر دریك جلسه‌مطبوعاتی فرمودند : سرمایه گذاری در موسسات خصوصی یکی از عوامل مهم رشداقتصادی کشور است ، در آن زمان جناب‌آقای تجدد سناتور محترم اولین گام را در راه پیشرفت‌اقتصاد کشور با ایجاد بانك بازرگانی ایران برداشتند و بدنبال این اقدام هیجده موسسه بانك خصوصی تاسیس گردید . در خاتمه آقای طهماسب پورگفت: سرمایه بانکها فقط اسکناس نیست بلکه مشتریان خوب و کارمندان خوشرفتار هستند که موسسات را اداره می کنند .

در این هنگام آقای‌طهماسب پور آقای اصغر خوش کیش را که قبلا معاونت بانك رادر استان هشتم عهده دار بود به سمت رئیس بانك بازرگانی ایران شعبه سیرجان معرفی نمود .

بعد آقای احمدضیائی‌فرماندار به تفصیل در خصوص تاثیر سرمایه گذاری در اقتصاد کشور مطالبی بیان داشت و گفت : مشتریان علاقمند می‌توانند مشوق خوبی برای ادامه فعالیت بانکهاوجلوگیری از ربا خواری باشند و کاری کنند که فرع‌ضالمانه‌از سیرجان رخت بربندد . آقای فرماندار در پایان با قطع‌نوار سه رنك بنام شاهنشاه آریامهر بانك بازرگانی شعبه سیر جان را افتتاح نمود و در مراسم افتتاح از مدعوین پذیرائی بعمل آمد .

قابل توجه جناب آقای نیك‌پی شهردار محترم پایتخت

از زمانی که آقای تقی احمد زاده بسمت شهردار ناحیه شش تهران منصوب گردیده‌اند کلیه مراجعه کنندگان و متقاضیان شهرداری ناحیه مزبور در اثر حسن نیت و پشتکار شهردار و مامورین مربوطه‌دراسرع‌وقت‌کار های آنان انجام میگیرد امضاء کنندگان وظیفه خود میدانند که اینگونه افراد لایق و خدمتگزار به شاهنشاه آریامهر و میهن و مردم را معرفی نمایند تا مورد تشویق و تقدیر قرار گیرند ، لذا تقاضای تشویق و تقدیر ایشان را خواهانیم .

ازطرف‌اهالی‌خیابانهای شهباز و شوش : سرهنگ‌بازنشسته میر محسن گلستانه ـ سید مهدی امیرجوان بخت . ح حکیم‌زاده و عده کثیر دیگر.

آ_۳۲۴۹۷

تبریکات

جناب آقای عباس حریرچیان
انتصاب شما را بریاست اداره کارخانجات شرکت نیات ایران صمیمانه تبریك میگوئیم .
مهدی حصیمی . مرتضی تقوی . هادی گلشن
آ_۳۲۵۳۵

استاد گرامی جناب آقای دکتر مرتضی کاوه معاونت محترم وزارت کشاورزی
از صمیم قلب انتصاب شایسته آنجناب را بسمت معاونت وزارت کشاورزی و سرپرستی موسسه واکسن و سرمسازی رازی تبریك عرض مینمایم و سلامت و موفقیت آنجناب را از خداوند متعال خواهانم .
ارادتمند دکتر علی پیرزاده
آ_۳۲۴۸۵

جناب آقای مهندس منصور روحانی وزیر محترم‌کشاورزی منابع طبیعی
حسن انتصاب جناب آقای دکتر مرتضی کاوه را به معاونت وزارت کشاورزی و منابع طبیعی صمیمانه به آنجناب تبریك عرض مینماید .
مهندس مهدی فرهنك

از امشب فقط در
سینما پولیدور
چرا طلاق بدهیم ؟
راه بهتری هم وجود دارد
اصلا زن نگیریم ! !

دلباختگان ویگانگان
LOVERS AND OTHER STRANGERS
رنگی

باشرکت
بئاتریس آرتور
بونی بدلیا
هری گاردینو
و... گیك یانك
بکارگردانی : سای هوارد ـ پخش ازفوکس قرن بیستم

حالا دیگه
بلیط دوقلو
هرچی بگی میارزه
بشکن
فلفل نه‌بین چه‌ریزه
بشکن به‌بین چه‌تیزه
بلیط دوقلو با قطع کوچکتر و جوایز زیادتر
در سراسر کشور منتشر شد

اطلاعیه استخدامی
اسامی ۳۶نفر افرادی که در امتحانات‌کتبی مسابقه ورودی دفتر فنی بخش داروئی جمعیت شیرو خورشید سرخ حائز معدل قابل قبول شده‌اند بشرح زیر باستحضار داوطلبان میرسد عده مورد نیاز با مصاحبه حضوری جهت شرکت در کلاس مربوطه انتخاب خواهند شد از داوطلبان محترم خواهشمند است برای مصاحبه حضوری صبح و عصر روز شنبه هفتم اسفند ماه سال جاری بدفتر فنی‌بخش داروئی واقع‌درخیابان شوش میدان‌زاهدی شماره ۲۸۹ مراجعه فرمایند .
آقایان
۱ـحسن هروی
۲ـ محسن پورطبیب
۳ـ صلاح‌الدین موصلی
۴ـ حبیب‌اله بنفشه‌فوچان‌عمیق
۵ـ ذبیح‌اله گل‌محمدی
۶ـ داریوش گلبانائی
۷ـسیدمحمدحسن‌صادق‌اصفهانی
۸ـ سید مرتضی تجاره
۹ـ تیمور نادرفر
۱۰ـعباسعلی عبداله‌زاده‌ریحانی
۱۱ـ احمد گازری
۱۲ـ ابوالفضل همتیان
۱۳ـ داریوش عبداله‌زاده کارگر
۱۴ـ علی محمد ساسانی
۱۵ـ حسن اورعی
۱۶ـ حسن مقدمی
۱۷ـ حسن علمی
۱۸ـ مصطفی اداره
۱۹ـ مجتبی اکرمی
۲۰ـ علی‌اصغرخوربك
۲۱ـ داود اکبریان جنید
۲۲ـ داود نوحی
۲۳ـ عارف امیرخانی
۲۴ـ محمدعلی کوهستانی
۲۵ـ مرتضی واحدی کمال
۲۶ـ محمد رضاقاسمی
۲۷ـ محمد خدارحمی
۲۸ـ سید جعفر بوی‌افراز
۲۹ـ نصرت‌الله عسگری فاتح
۳۰ـ علی‌اکبر نبوی
۳۱ـ محمد فیضی
۳۲ـ مسعود تجلی‌پور
۳۳ـ رحمان بهمنی
۳۴ـ رمضانعلی زمان
۳۵ـ فریدون تندنویس
۳۶ـ علی‌اکبر پارسا
۱ـ۷۹۶۲۰ ۱ـ۴

نسل نو فیلم نو میخواهد !
... و این فیلمی است که همه دوستش خواهند داشت
ازامشب فقط در
سینما امپایر
خوشگلا دوستش دارند
B.S. i love you
با شرکت
پیتر کاستنر ـ جوآنا کامرون
لوئیز سورل ـ جوآنا بارنز

رنگی ـ پخش از کمپانی فوکس قرن بیستم
شروع سانسها ۱۵ر۱۱ صبح ۳۰ر۳ـ۳۰ر۵ـ۳۰ر۷ـ ۹ر۴۵ بعد از ظهر .
گیشه سینما همه‌روزه بلیط رزرو میکند

کنار بروید ، راه را بازکنید !
سه‌ماجراجو با سه ششلول‌پربرای ایجاد طوفانی از حادثه و ماجرا وارد میدان میشوند . . .
ازامشب درسینماهای
ادئون ـ ری ـ فردوسی
کریگ هیل . کن وود
ایولین استوارت درفیلم سینماسکوپ رنگی
سه ماجراجو

صبح همین جمعه در انجمن :
نمایش فیلم ارزنده و جالب سال :
حسن کچل
باشرکت : پرویز صیاد ، کتایون ، خیاط باشی
همراه‌باکنسرت دو هنرمند محبوب رادیو و تلویزیون
سوسن و نادیا
وبا حضور : ستاره تیم ملی فوتبال ایران
همایون بهزادی
برای تهیه کارت ورودی از امروز و همچنین‌صبح جمعه میتوانید به‌دبیرخانه انجمن بهار شمالی نبش نامجو شماره ۲۵۶ مراجعه فرمائید .
دنیای ورزش
شما را به دنیای ورزش میبرد

ازامشب درگروه ممتاز سینمائی پایتخت
یك چمدان خنده ـ یك چمدان شادی ـ یك چمدان حادثه ـ یك چمدان کتك‌کاری همه در فیلم «یك چمدان سکس»
ازامشب درگروه ممتاز سینمائی پایتخت
آسیا ـ رکس ـ شهوند ـ لیدو ـ رنگین کمان ـ همای ـ ژاله ـ پاسارگاد ـ توسکا ـ المپیا ـ چرخ وفلك ـ شرق ـ ماندانا ـ فیروزه
کارگردان : متوسلانی
یك چمدان سکس
سپهر نیا . گرشا . متوسلانی
ارغوان . پروین ملکوتی . رضیان
و میری درفیلم

همزمان با تهران در شهرستانهای زیر نیز نمایش داده‌میشود ★ آبادان (سپیلا ـ کیهان) ★ رشت (کوروش) ★ رضائیه (کریستال ـ آپادانا) ★ قم قزوین (آریا) ★ شیراز (مترو ـ کاپری ـ پرسپولیس)

سخت‌ترین زمستان نیم‌قرن اخیر در ایران

۴۰ خانوار زیر بهمن مدفون شدند

برف و سرما بمعنای وسیع کلمه ، ایران را از حرکت و فعالیت باز داشته است . در شمال شرق ، غرب‌ومرکز ایران برف‌بی وقفه و شدید می بارد و سرما روزگار را برمردم‌سیاه کرده است ، ریزش بهمن و سرمازدگی عده زیادی را بدیار عدم فرستاده و زندگی گروهی دیگر را نیز به خطر انداخته است .

دیروز را بجرات میتوان یکی از سخت ترین روز های‌زمستان های یك قرن اخیر دانست و این گزارشی است از آنچه که برف و سرما دیروز بر سرمردم ایران آورد .

در محلات حمزه آباد و «درقینی» پیرانشهر چهل‌خانوار زیر بهمن‌ماندهاند. خانه های واقع در این ۲ محله در کناره جاده پیرانشهرودر دامنه‌کوهستان قرار دارد .

چند بهمن عظیم غروب دیروز بر روی حمزه آباد و درقینی سقوط کرد و چهل خانوار زیر خروار ها برف و سنگ و یخ مدفون شدند .

از این چهل خانوار تنها چند نفر موفق به فرار شده‌اند . و جریان را باطلاع ساکنان پیرانشهر رساندند .

تهران با پیرانشهر ارتباط تلفنی و کاریر ندارد و خبرنگار ما در تبریز پس از ۸ ساعت تلاش موفق شد این گزارش وحشتناك و تکان دهنده را از پیرانشهر دریافت و بتهران مخابره کند .

گزارش ناگوار دیگر خبرنگار ما حاکی است که در مرز ایران و عراق در منطقه‌ای بنام «گوزقابان» هشت تن روستائی که روانه قریه خود بودند زیر خروار ها برف ماندند و کشته شدند .

از مشخصات این عده اطلاعی در دست نیست و پیش بینی می شود تا آخر زمستان اجساد آنها از زیر برف‌خارج نشود .

ارتفاع برف در پیرانشهر به سه‌متر رسیده و در این شهر آب و نفت و مواد خوراکی نایاب شده و مردم از روی بامها عبور و مرور میکنند . درمنطقه پیرانشهر ۲۰ هزار نفر از ساکنان ۱۵۰ روستا در محاصره برف قرار گرفته‌اند.

بعد ازظهر دیروز در بین راه آسکو ـ خسروشاه دو اتومبیل با ۵ سرنشین‌براثر لغزندگی جاده برودخانه اسکو سقوط کردند. در این‌حادثه سه تن ازسرنشینان دو اتومبیل کشته شدند و بقیه مجروح گردیدند.

هزاران خانه ویران شد

شهر رشت زیر قشر ضخیمی از برف مدفون شده است و با ریزش بـرف مداوم بر ارتفاع برف افزوده میشود . ارتفاع برف‌در رشت به بیش از چهار متر رسیده و بیش از یکهزارخانه‌ویران شده است .

خبرنگار اطلاعات در گزارش تلفنی خودرشت‌رابه‌ویرانه های‌استالینگراد بعد از جنك تشبیه کرده و گفت این شهر کوچکترین شباهتی به یك شهر آباد و پر جمعیت ندارد .

امورباززرگانی مختل‌شده‌است وساکنان خانه های‌ویران شده هم‌اکنون‌درمساجد وتکایا بسر می برند و اگر کمکهای فوری به آنها نرسد با وضع اسفناکی مواجه خواهند شد .

نفت در رشت حکم کیمیا را پیدا کرده و نفت موجود در مخازن تمام شده‌و کلیه عاملین فروش نفت دکاکین خود را بسته‌اند و از دست شرکت نفت ناحیه گیلان نیز کاری‌ساخته‌نیست زیرابعلت مسدود بودن خیابانها و کوچه ها تانکر های حامل نفت نمیتوانند به شعبات فروش نفت مورد نیاز را تحویل دهند.

دیروزدر مقابل‌انبارشرکت‌نفت‌ناحیه گیلان که‌درخارج‌ازشهر مستقر شده‌قشقرقی‌برپا بودو مردم در یك صف طولانی منتظر خرید نفت بودند .

آرد تمام شد

ذخیره آرد کارخانه آرد سازی‌رشت نیز تمام شده و اگر گندم بموقع‌برشت نرسد خطر کمبود نان ساکنان این شهربرفـزده‌را تهدید میکند .

قیمت برنج دوبرابر شده وافراد کم ـ درآمدی که قدرت خرید برنج‌راندارند مجبورند با نان شکم خود را سیر کنند که متاسفانه اکثر نانوائیهای رشت نیز بعلت نداشتن ارد تعطیل شده‌اند .

قطع ارتباط

دهها هزار نفر از ساکنان روستا های استان گیلان بخصوص ساکنان مناطق کوهستانی چند روز است در محاصره برف میباشند . بعلت ریزش برف های پی‌درپی و متوالی ارتباط با ساکنان‌این مناطق قطع شده است و از وضع آنان اطلاعی دردست نیست .

بعلت ارتفاع زیاد برف در شهر رشت، اهالی در میان برف قونل زده‌اند .

خطوط ارتباطی رشت با سایر نقاط گیلان قطع شده و تنها وسیله‌مخابراتی قابل استفاده بی سیم های ژاندارمری‌و شهربانی است .

اینك شهر رشت در سرمای ۱۷ درجه زیر صفر بسر میبرد و مردم آن از سازمان های دولتی و ارتش شاهنشاهی تقاضای کمك دادند .

اعتبار تمام شد

دیروز شهردار و مدیر عامل جمعیت شیروخورشیدرشت‌اعلام کرد که‌بعلت‌تمام شدن‌اعتبارات‌مالی‌وجنسی‌قادربه‌ادامه کمك به افراد بی‌بضاعت‌نیستند واز مردم خیرو نیکوکار برای‌رساندن کمك‌به‌نیازمندان استمداد کردند .

جلسه انجمن شهر که برای تامین نیازمندیهای مردم با حضور استاندار گیلان تشکیل شد مبلغ سیصد هزار ریال از محل کمکهای استانداری برای کمك به نیازمندان در اختیار شهرداری رشت قرار داد .

همچنین‌استاندار مبلغ یکصدهزار ریال در اختیار کمیته امداد رشت گذاشت تابین افراد کم بضاعت تقسیم شود .

استاندار گیلان دستور داد چند اکیپ درمانی مجهز به پزشك و دارو در کلانتریهای رشت مستقر شوند .

استان کرمانشاهان

ریزش‌برف‌و کولاك دوشبانه روز است که در کرمانشاه ادامه دارد .

گله های گرك به دهات منگلات ، جلاله‌وند ، قمه‌شهر ، کهریز سرازیر شده‌اند و در کهریز کرمانشاه‌دهیاراس گوسفند طعمه گرك ها شد .

در منطقه شکار خیز بیستون و کنك کنشت بعلت ریزش برف شدید شکار ها از پناهگاههای خود خارج شدند و گرگها متوجه شکار ها شده و یك گله گرك ۲۰ راسی به شکار های مذکور حمله‌ور شدند . ماموربن شکاربانی کرمانشاهان با وسائل لازم برای جلوگیری از انهدام شکار ها به منطقه شکار خیز بیستون اعزام شدند و ضمن تیراندازی فقط موفق شدند یکی ازگرك ها را از پای در آورند و بقیه گرگها متواری شدند .

کشتی شکاربانی دردریاچه رضائیه غرق شد

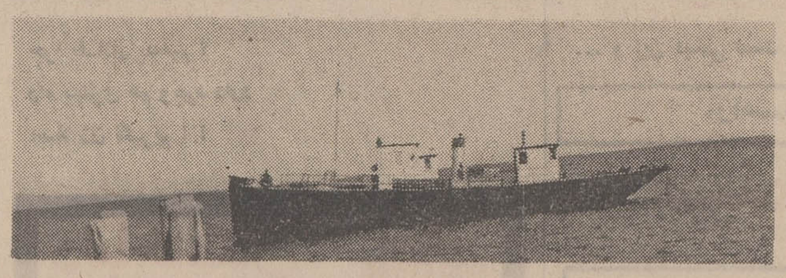

کشتی شکاربانی ایران

غروب دیروز ، دریاچه‌رضائیه واقع در آذربایجان طوفان کرد و امواج دریایك کشتی‌سازمان شکاربانی را غرق نمود . این کشتی در این شرائط‌نامساعد هوا برای ماموران پاسگاههای شکاربانی و وحوش‌قویون‌داغی که چهار قلاده پلنك، هزاران قوچ و میش و نزدیك به ده مامور میباشند آذوقه و علوفه حمل میکرد . بعلت ریزش برف سنگین مراتع وچراگاه های جزیره زیر پوشش برف مانده‌و کشتی بدستورشکاربانی در این دریا حرکت کرده بود.

اقدامات نجات

بمحض رسیدن خبر غرق کشتی شکاربانی به بنادردریاچه فورا بدستور راه‌آهن کشتیهای مسافربری وباربری برای نجات سرنشینان کشتی شکاربانی بسوی منطقه حرکت کردند . از بنادر کشتیرانی دریاچه به کلیه کشتی های مسافر بری که در دریا در حال حرکت بودند و همچنین به کشتی های متوقف در بنادر دستور حرکت بسوی محل غرق کشتی شکاربانی صادر گردید وبزرك ترین عملیات نجات در دریاچه آغاز گردید .

مقامات مسئول دریاچه‌دیشب به خبرنگاران گفتند: کشتی ها با کمك نورافکن‌های خود برای نجات ماموران شکاربانی‌اقدام کرده‌اند و این عملیات تا نیمه های شب ادامه یافته و چون در این دریا وزن مخصوص آب سنگین‌می‌باشد ماموران‌باحتمال زنده ماندن سرنشینان کشتی عملیات نجات را تا سحر ادامه خواهند داد .

مهدی بلیغ در تحریریه اطلاعات

قلبم یار تاریکی های عمرم بوده است

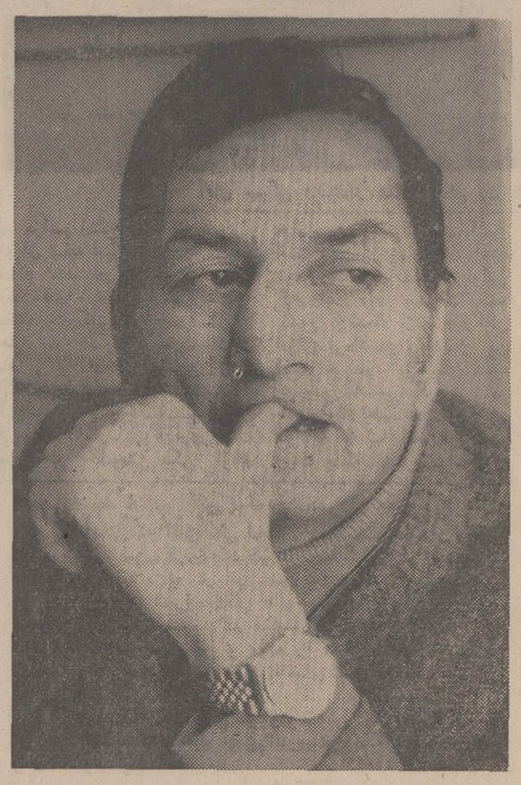

بلیغ به سالن تحریریه‌اطلاعات آمد و حین گفتگو با خبرنگاران به عمری که در زندان سپری کرد میاندیشید .

مهدی بلیغ ، مردی که ۲۲ سال ، در زندان زندگی کرده، مردی‌که فصل فصل زندگی‌اش، یادآور پرهیجان ترین رمان‌های پلیسی دنیا ست، اکنون آزاد شده است و با شگفتی بـه تماشای تهرانی‌که ۲۲ سال تمام در حال تغییر و تکامل بـوده پرداخته است .

بلیغ، که محاکماتش، همیشه از پرسرو صدا ترین و جـالب ترین دادرسی های دادگستری بوده و همواره گروه کثیری در این محاکمات شرکت کرده‌اند. اکنون در نظر دارد از زندگی پرماجرای خود، فیلمی تهیه‌کند، او ، همچنین میخواهد خاطرات خود را بصورت کتابی تنظیم کند و انتشار دهد .

سناریوی فیلم «زندگی بلیغ »، در دست مطالعه است.

کارگردان و سناریست فیلم، پیشنهاد کرده‌اند که خود بلیغ نقش هنرپیشه اول را ایفا کند ، ولی او هنوز مـوافقت نکرده است . سناریو این فیلم قبل از شروع فیلمبرداری در اختیار آلبرت برناردی وکیـل مدافع بلیغ قرار خواهد گرفت، تا موافقت او نیز جلب شود.

بلیغ که مردی با هوش و آگاه استو درزندان،تحصیلات خود را ادامه داده است ، تصمیم دارد در یك دارالوکالـه مشغول کار شود و به نوشتن چند کتاب بپردازد که مایه های اولیه‌شان را ، از زندان بـه ارمغان آورده است .

مهدی بلیغ ، پر سروصدا ترین زندانی سال های اخیر ، امروز در روزنامه اطلاعات حاضر شد و با خبرنگارانی کهد ر جریان محاکمات‌اوشرکت کرده‌اندد،دار و گفتگو کرد . و اینست حاصل گفتگو با او :

● چه وقت آزادشدی ؟

★ دو سه هفته پیش .

● از زندان که آزاد شدی ، بلافاصله کجا رفتی ؟

★ به کانون پرصفای معشوق عاشق پیشه‌ام : خانه مادرم .

● در ۲۲ سالی که زندانی بودی ، مسلما با خیلی ها آشنا شده‌ای . آیا در این چند روز آنها به ملاقات تو آمده‌اندیـا به دیدارشان رفته‌ای ؟

★ بقول پرتو بیضائی « هیچ کس ما را نمی آرد بخاطر ، ای عجیب ـ یاد عالم می کنیم، اما فراموشیم ما»... نه ، از دوستان کسی بسراغم نیامـده اما عده‌ای هستند که در دوران محنت بار زندان مرا یـاری کردند و حتما بدیدارشان‌خواهم رفت .

● صمیمی ترین دوستان تو چه کسانی هستند ؟

★اول مادرم‌که ۲۲ سال تمام بدیدنم آمد ، دوم قلم که یـار تاریکیهای عمرم بوده است .. و بعد ، عزیزانی که مرا بـا زندگی پیوند داده‌اند ..

● جالب ترین ماجرای زندگی تو چیست ؟

★ نمیدانم واژه جالب ترین را از چه دیدگاهی می نگرید. ولی بگذارید ماجرای یکی از تلخ ترین لحظات حیاتم را برایتان شرح دهم : در سال ۱۳۳۸ ، در دوران زمامداری عبدالکریم قاسم در عراق بود که خبر رسید همسر و دو پسر و برادر همسرم کشته شده‌اند. شاید این حادثه ، در این‌دنیای بزرگ‌وپرآشوب ، حادثه‌کوچکی باشد .. ولی برای من‌حادثه‌ای بود که خردم کرد ، گیجم کرد و اگر وجود مادر و خواهر و دیگر عزیزانم نبود ، براحتی مرگ را می پذیرفتم .. ایـن رنج و عذاب ، تا لحظه‌ای کـه از زندان آزاد شدم ، در رگ هایم جریان داشت ..

واقعه دیگری که نگانم داد ، این بود : همین اواخر ، چند شب پیش ، باتفاق مادرم از منزل‌مان که‌د ر «گذرقلی» است بطرف میدان شاهپور می رفتیم. راه کمی‌است، ولی مادررنجدیده من ، در همین فاصله کوتاه ۲ بار در میان راه نشست ... پیرزن، یارای راه رفتن‌نداشت.. آه ، آنجا بود که روز هائی را بیاد آوردم که همین پیرزن رنجور ، به ملاقاتم می آمد و فاصله بین در اول نـدامتگاه مرکزی قصر را تا اندرزگـاه شماره ۸ (که من در آنجابودم) طی میکرد ... آن راه سـر بـالائی و خسته کننده را .... آنهم ۲۲ سال تمام... باور کنید دیگررنج کشته شدن زن و بچه از یادم رفت و همه وجودم از شکوه فداکاری‌این زن لبریز سد ...

* آیا در این چند روز به سینما هم رفته‌ای ؟

* بله . در هفته اول ازادی ، فیلم « رشید » و در هفته دوم فیلم «محلل» را دیدم . فیلم رشید را خوب نفهمیدم . شاید برای‌آنکه روزهای‌اول ازادی‌ام بود و بیشتر به عزیزانم که‌در کنارم بودند فکر میکردم ،تا به فیلم ... ولی از محلل‌خیلی خوشم آمد یك‌فیلم صددرصد ایرانی بود ، با سناریوئی که از زندگی عادی مردم حکایت ها داشت ...

* ایا بنظر تو ، مدت‌مجازات و اقامت در زندان ، در اصلاح روحیه انهائی که زندانی‌شده‌اند موثر است یا نه ؟

* اولا بقولژان‌ژاك‌روسو «فقط ده‌درصد از جرائم اجتماعی را میتوان بوسیله قوانین جزائی‌و بازداشتگاهها از بین برد »ثانیا همانطور که مدت مجازات برای هر جرمی وضع خاصی دارد . نحوه نگاهداری در زندان هم بهمان اندازه در اصلاح ، و گاهی اوقات در خراب کردن روحیه زندانی ، برای بازگشت بیك جامعه سالم ، موثر است.. بهرحال ، فعلا وضع زندانهای ایران ، خیلی بهتر از ۲۰ سال پیش است . یعنی زندانی کمتر مجال بد اموزی دارد .

* در اولین روز هائی که به زندان رفتی چه حالی داشتی و در آخـرین لحظاتی کـه آزاد میشدی چه احساسی در توبود؟

* در اولین روز ها ، بعلت ناآشنا بودن به وضع ، محیط زندان برایم خیلی رنجبار بود. و اخرین روز ها هم ازیکطرف پراز نور زندگی بود و از طرف دیگر پر از رنجهای عمیق من...

* این روز ها در تهران چـه تغییراتی دیده‌ای ؟

* تفاوتی فاحش در همه چیز باید بگویم هنوز حتی یکهزارم تهران امروز را هم ندیده‌ام.

چهره‌های تازه

بقیه از صفحه ۵

آل‌احمد

جلال آل‌احمد از نویسندگان معروف ایران است که‌درشهریور ماه‌سال۱۳۴۸ از دنیا رفت .

وی نثری ویژه داشت و دارای آثار بسیاری است در ترجمه و تالیف . نون‌والقلم ، مدیر مدرسه ، خسی در میقات ، نفرین زمین ، کارنامه‌سه‌ساله، ارزیابی شتابزده و ... از نوشته ها و سوء تفاهم ، گرگدن ، قمارباز ، بیگانه و ... از ترجمه های اوست .

آل‌احمد نویسنده‌ای بود پرکار و صاحب سبك و اهل سفر وتجربه‌اندوزی. کمترنویسنده‌ای در این دوره می‌شناسیم که از اوتایپر نپذیرفته باشد .

فرخی یزدی

محمد فرخی یزدی متولد ۱۳۰۶ هـ.ق از مردم یزد بود ، شاعر و روزنامه نگار، دیوانی دارد از اشعار که به همت حسین مکی به چاپ رسیده است .روزنامه‌ای منتشر میکرد به نام طوفان .

مردی بود که شعر های سیاسی می سرودوحتی غزلهایش رنك اجتماعی‌دارد. از غزلهای مشهورش غزلی است که با این بیت شروع میشود :

شب چو در بستم‌ومست از می‌نابش کردم
ماه اگر حلقه‌بدر کوفت جوابش کردم

ذبیح بهروز

استاد ذبیح بهروز در سال ۱۲۶۸ متولد شد و بهنگام وفات ۸۲ سال داشت او فرزندابوالفضل‌ساوجی‌طبیب‌ـخوشنویس‌ـ فاضل و محقق معروف زمان ناصرالدین شاه بود که در نیشابور متولد شد ـپس از تحصیلات مقدماتی برای تحصیل‌در رشته ادبیات و زبان عرب به مصر رفت مدت ۱۰ سال آنجا به تحصیل اشتغال داشت . و سپس به انگلستان سفر کرد و مدت ۵سال دردانشگاه کمبریج‌بعنوان معاون‌پروفسور ادواردبراون با اوهمکاری کرد .

آثار او : تقویم و تاریخ در ایران این کتاب در ۱۹۵۶ به زبان‌روسی‌ترجمه و هنوز مورد استفاده روسهاست .

ـ جیجك علیشاه (نمایشنامه‌ای متعهد ـ باطنزی‌تلخ)

ـ نمایشنامه های (شب فردوسی ، راه مهر)

ـ مجموعه ایران کوده دبیره ـ خط و فرهنك ـ تقویم نوروزی و شهریاری ـ فرهنك فارسی عربی ـ گوی‌و چوگان جزوه های کودك دبیره ـ دیباچه قصه سکندر ودارا ـ ائین بزرگی ـوتعدادی زیاد اثار چاپ نشده دیگر که از استاد بیادگار مانده است .

عبدالحسین سپنتا

سپنتا اولین سینماگر ایرانی است . او با فرهنك شرق آشنایی کامل داشت و از تاگور شناسان برجسته است ، در سفر تاگور به ایران سپنتا مصاحب و همدم او بودعبدالحسین‌سپنتا برای‌تحقیق در زبان پهلوی به هندوستان میرود ودر آنجا با « ایرانی» یکی ازمدیران کمپانی های فیلمبرداری آشنا میشود و«دخترلر» اولین فیلم ایرانی را تهیه میکند .سپنتا در زمان اعلیحضرت فقید و برگزاری هزاره فردوسی مامور ساختن فیلمی در باره‌ی او میشود از دیگر فیلمهای او میتوان لیلی‌و مجنون را نام برد.

حالا دیگه
بلیط دوقلو
هرچی بگی میارزه
بشکن
فلفل نه‌بین چه‌ریزه
بشکن به‌بین چه‌تیزه
بلیط دوقلو با قطع کوچکتر و جوایز زیادتر
در سراسر کشور منتشر شد

BLACK IS BEAUTIFUL

قاب تمام سیاه «فلزی»
سیتی زن
پدیده ایست نو و منحصر به فرد از کارخانجات ساعت سازی سیتی زن
Quality at Realistic Prices
CITIZEN
Tokyo, Japan

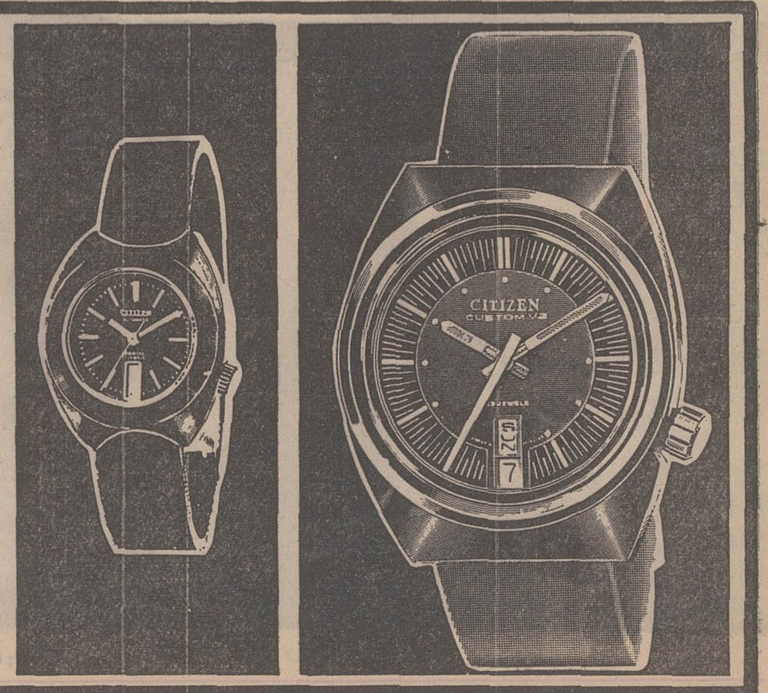

گفتگو با رئیس دانشکده پزشکی دانشگاه تهران درباره نظام جدید آموزش پزشکی

دوره‌های مختلف پزشکی باید ادغام شود

از گفتگوی صمیمانه با « دکتر کمال‌الدین آرمین» رئیس دانشکده پزشکی دانشگاه تهران میتوان با دست پر برگشت . اگر این گفتگو درباره نظام جدید آموزش پزشکی باشد ، بی‌شبهه نکات و نظرات جالبتری میتوان از خلال آن بدست آورد . در این گفتگو آنچه برسرزبانهاست بارئیس دانشکده پزشکی در میان گذاشته شده و دکتر آرمین با صمیمیت به آن پاسخ گفته است .

ـ نظر شما در باره‌ی نحوه‌ی کنونی آموزش پزشکی چیست ؟

* من به این اصل معتقد هستم که دانشجوی پزشکی باید پر بالین بیمار به حرفه‌ی خود آشنا شود. اما ما هنوز با لجاجت تمام شاگردان را مانند چند قرن پیش ، در کلاسهای دویست سیصد نفری جمع میکنیم، به علاوه بااینکه‌برنامه‌ی علوم پایه به طوروسیعی گسترش یافته است ولی جای تاسف است که باید بگویم ما این علوم اساسی را طوری تدریس میکنیم که پس از سه‌ماه، حتی از خاطر کسانی هم که نمره های بسیار عالی‌میگیرند فراموش میشود .

برنامه‌ی آموزش پزشکی ما در ادامه‌ی یك سنت قدیمی از یك دوره تدریس اناتومی،فیزیولوژی،بیوشیمی، و سپس دوره‌ی تدریس آسیب شناسی ، فارماکولوژی‌و میکروبیولوژی تشکیل شده است و پس از طی این دوره، آموزش بالینی شروع میشود که سه یا چهار سال وقت لازم دارد . ولی گمان میکنم همه در این مورد با من هم عقیده باشند که کوشش چندانی برای منطبق کردن علم پزشکی با عمل نمیشود چه بسا اتفاق میافتد که دانشجوئی در درماتولوژی نمره‌ی عالی میگیرد اما از تشخیص اگزما عاجز است .

ـ آیا با جوان شدن کادر آموزشی این مشکل سنت‌گرائی حل خواهد شد . ؟

* کادر آموزشی جوان‌مایه خوبی از عهده‌ی کار خویش بر می‌آید، اما مشکل اساسی دراین مورد، کم توجهی این کادر به مسائل روزمره ووضع اجتماعی و اقتصادی است .و نقش اساسی روسای سرویس وپیش‌کسوتان ، به علت سابقه و تجربه‌شان در همین مورد اهمیت خود را نشان میدهد . میبینیم که‌همکاری‌نزدیك این گروه ارزش بسیاری در امر آموزش پزشکی دارد .

ـ به منظور تجدید نظر در نظام آموزش پزشکی باید به چه مسائلی توجه داشت ؟

* باید در وهله‌ی اول برنامه‌ی آموزش کنونی را بررسی کنیم و محاسن و معایبش را دریابیم . در ضمن ما ناگزیریم که نیاز های ملی و دگرگونیهائی را که‌در اجتماع ما رخ داده است ، و وضع زندگی مردم رادرنظر بگیریم و برنامه‌ی خودرا متکی براین واقعیات پایه‌ریزی کنیم .

ـ معایب برنامه کنونی کدامند ؟

*بطور کلی مشکلاتی که ما در امر تربیت پزشك داریم شامل دو قسمت است : پیش از دکتری و پس از آن .

در این قرن از یك طرف مباحث تازه درعالم‌پزشکی پیدا شده است و از سوی دیگر مباحث قدیمی هم بسط یافته . اما وقت دانشجو به هیچوجه افزایش پیدا نکرده است و عملا می بینیم وقتی که دانشجو کارش تمام‌میشود نمیتوان گفت که یك پزشك بدردخور است.

قدر مسلم انست که در دوره‌ی پیش از دکتری باید علوم پایه چنان تدریس شوند که دانشجو ساختمان و « فونکسیون» انسان را پیش از ورود به دوره بالینی، یادبگیرد. مثلا اناتومی یکی از رشته هائیست که حقیقتا باید کم شود . لازم نیست دانشجو وقت خودرا صرف یك تشریح کامل نماید . اما ابدا به صلاح دانشجو نیست که این دو دوره راکاملا از هم مجزا کنیم . بنابراین باید استادان دوره‌ی مقدماتی موازین بالینی را به تدریج وارد دروس خویش کنند و استادان بالینی نیزبایدبرموز علوم پایه اشنائی کامل داشته باشند .

دوره‌ی بالینی هم خیلی شلوغ شده است : زیرا هر معلم‌نسبت‌به تخصص خود بار دانشجو را زیاد میکند. در این دوره است که به دانشجو پدیده‌ی بیماری واصول درمان رابایدد آموخت و بخصوص باید به او امکان داد که با معلوماتی که از دوره‌ی قبل اندوخته است ازروی یك اساس صحیح علائم بیماری را تجزیه و تحلیل کند.

ـ به چه ترتیب میتوان به دانشجویان آموخت که رابطه‌ی پزشك و بیمار در امر پزشکی اهمیت بسیار دارد ؟

* متاسفانه ما به این اصل مهم واقف نیستیم که آموزش بالینی بدون همکاری بیمار با پزشك ممکن نخواهد بود .

دانشجو باید بفهمد که اوضاع و احوال‌روحی‌وهیجان های بیمار دروضع جسمی او چه تاثیری دارد واهمیت‌عوامل شخصی ، محیطی و زیستی روی وضع روانی او تا چه‌حد است . به علاوه دانشجو باید فوت و فن گفتگو با یك بیمار را خوب بشناسند .

ـبه نظر شما مشکل کمبود وقت دانشجو به چه ترتیب باید از میان برداشته شود . ؟

* از راه همکاری دسته جمعی در امر آموزشی .به این ترتیب تمیزمیان موارد بیماریهای داخلی و جراحی فقط مربوط به درمان خواهد بود . تجربه نشان داده است که همکاری نزدیك جراح و پزشك داخلی بهترین‌درسی است که مابه دانشجو میدهیم .

امروزه بسیاری از دانشگاههای آمریکا و انگلیس دوره های مختلف پزشکی را با هم ادغام کرده‌اند و به این وسیله دانشجو موقعیتی پیدا می کند که علوم‌پزشکی و اجتماعی را در کنار هم ببیند و آنها را به هم ربط دهد.

ـ آیا این طرز تدریس با برنامه‌ی کنونی قابل‌اجرا است ؟

*بدیهی است که پاسخ منفی است ، در آموزش دسته جمعی دانشجویان به دسته های کوچکی تقسیم می شوند و بیماریهای داخلی و خارجی را با هم می بینند . این دسته ها باید شامل یك جراح ، یك آسیب‌شناس ، یك رادیو لوژیست ، یك پزشك عمومی و یك روانکاو و در صورت لزوم متخصصان دیگر باشد .

ـچرا گنجاندن دروسی مانند آمار و علوم اجتماعی در آموزش پزشکی‌را لازم‌میدانید؟

* منظور از تدریس آمار این نیست که دانشجوی پزشکی آمارگر بشود ، بلکه به این دلیل است که بتواند «کمیت» را در تفکر خود وارد کند . علوم اجتماعی هم از این نظر لازمند که دانشجو بتواند انسان را بصورت یك ارگانیسم که با اجتماع و محیط خود سازش کرده است مطالعه کند .

ـنحوه‌ی برگزاری امتحانات چگونه باید باشد ؟

* اگر ما اصول تدریس خود را برآنچه گفتیم متکی کنیم دیگر لزومی ندارد بگوئیم چگونه بایدامتحان کرد .

در حال حاضر سیستم آزمایشی ما طوریست که فقط‌میخواهیم بدانیم شاگرد از گفته های ما و کتابهای درسی چه آموخته است ولی هرگز به فکر نیافتاده‌ایم که ظرفیت تشخیص و طرز تفکر او را بشناسیم . ما باید دست به یك «رفورم»بزنیم . با این وضع امتحانات ما نمی‌توانیم دانش و بینش دانشجورا ارزش‌یابی کنیم .

دخترهای ظریف و کار دشوار مهندسی

آقای مهندس شمس ملك‌آرا رئیس دانشکده فنی دانشگاه تهران

دانشکده فنی دانشگاه تهران ، یکی‌از پر داوطلب ترین دانشکده های‌ایران است و قدیمی ترین دانشکده‌ایست که به تربیت مهندس آینده مملکت مبادرت می ورزد ، برای آشنائی بیشتر شما ، مصاحبه‌ای داشتیم باآقای مهندس‌شمس ملك‌آرا رئیس این دانشکده که ملاحظه می کنید :

قبل از هرچیز میخواستم توضیحاتی بفرمائید راجع بـه سال تاسیس این دانشکده ، و اینکه چه مدت است در پست ریاست دانشکده بخدمت مشغول هستید ؟.

ـ دانشکده فنی دانشگاه تهران ،در سال ۱۳۱۳ شمسی تاسیس شده یعنی ۳۷ سال است که به تربیت مهندسین مشغول است . و اینجانب از ۳۳ سال قبل تاکنون مرتبادراین دانشکده تدریس نموده‌ام و اکنون هم مدت پنج ماه است که علاوه بر تدریس ، ریاست دانشکده را نیز بعهده دارم .

ـ لطفا بفرمائید دانشکده فنی شامل چه رشته هائی است وجمعاچند دانشجو به تحصیل در آن مشغولند ؟

دانشکده فنی دارای شش رشته تخصصی راه‌وساختمان ، برق ،مکانیک، معدن ، شیمی‌وگداز فلزات است که‌جمعا در این رشته ها ۱۳۰۰ دانشجو بـه تحصیل اشتغال دارند .

ـ کادر آموزشی دانشکده چگـونه است ؟

ـ کادر آموزشی ما ، شامل ۹۸ نفر استاد ، دانشیار ، معلم و مربی است ، بعلاوه‌تعدادی‌تکنیسین‌که درآزمایشگاهها و کارگاه ها کار میکنند .

*** با توجه باینکه تحصیل‌در دانشکده فنی ، آرزوی تمام دیپلمه های ریاضی است ، آیا بنظر شما ، با سیستم‌کنکور سراسری ، آنهائی که قبول شده‌اند ، از هراحاظ برگزیده هستند ؟**

ـ با سیستم کنکور سراسری ، دانش آموزان برجسته ریاضی ، باین دانشکده راه یافته‌اند ، ولی با توجه به پیشرفت شگفت انگیز دانش و تکنولوژی ، بنظر من بهتر است که دانش آموزان پس‌از طی یک دوره تهیه در ریاضیات وفیزیک و باشرایط سخت‌تر و کنکورمشکل‌تری پذیرفته شوند ، تا برای درك مسائل علمی جدید ، آمادگی بیشتری داشته باشند .

*** فکر میکنید چرا دانشکده فنی ، یک دانشکده مردانه است ، یا بعبارت دیگر پسر ها در آن اکثریت مطلق‌دارند؟**

ـ دلیل عدم علاقه دختران به تحصیل دردانشکده فنی ، بیشتر ناشی از نوع کار مهندسین است که با طبع ظریف دختران ما سازش ندارد ، ولی به نظر من ، دختر ها بخوبی میتوانند دررشته های شیمی و الکترونیک‌وطراحی راهها و پل ها که کارآن‌ها بیشتر باآزمایشگاه ها و دفتر محاسبات است ، باموفقیت بادامه تحصیل بپردازند .

*** ممکن است بفرمائید ، از بدو تاسیس تاکنون ، این دانشکده چقدر فارغ‌التحصیل داشته است ؟**

ـ حدود ۲۵۰۰ نفر مهندس تاکنون ثمره ۳۷ سال فعالیت این دانشکده بوده که اکثر آنان در راس سازمان های بزرگ و واحد های صنعتی کشور قـرار گرفته‌اند .

*** روابطتان با دانشجویان چگونه است و آیا با آنها تفاهم دارید ؟**

ـ بنده هم مثل سایر استادان‌دانشکده فنی ، با دانشجویان تفاهم دارم و اگر اشکالی هم باشد صرفا ناشی از تفاوت سن و اختلاف تفکر بین نسل هاست که کاملا طبیعی است .

*** دانشجویان دانشکده فنی ، بین سایـر دانشجـویان به نظم و ترتیب و درس‌خوان بودن معروفند ، نظر شما چیست ؟**

ـ دانشجویان فنی ، بدلیل اشکال دروس فنی ، که برمبنای ریاضیات و تکنولوژی پیشرفته امروز جهان است مجبورند که بیشتر از دانشجویان دیگر رشته ها ، زحمت بکشند .

*** کتابخانه دانشکده‌تان در چه وضعی است ؟**

ـ کتابخانه ما ، یکی از بهترین و مجهز ترین کتابخانه های دانشگاه تهران است که شامل چند سالن قرائت و حدود ۲۹۷۰۰ جلد کتاب در زمینه های علمی است ، بعلاوه در سال جاری در ارزشیابی کتابخانه های دانشگاه‌های کشور ، کتابخـانه‌ما، رتبه اول را حائز شده است .

*** مشکلات دانشجویان شما چیست؟**

ـ اشکالات دانشجویان ما که اکثرا شهرستانی هستند ، بیشتر جنبه مسکن و مالی دارد ، و باوجودی که دانشگاه تعدادزیادی‌خوابگاه‌دراختیار دانشجویان ما گذارده،معذلک بهیچوجه کافی‌نیست، ازنظر مالی هم ، باوجود اینکه اکثر دانشجویان ما از بورس ها و وام های مختلف سازمان های گوناگون ، استفاده می کنند ، معذلک تعداد این کمک ها کمتر از مقدار نیازمندی هاست .

*** آیا از سیستم واحدی در دانشکده خود راضی هستید ؟**

ـ بنظر من ، سیستم واحدی با طبع دانشکده های مهندسی، سازگار نیست، چون دروس مهندسی،با یکدیگر ارتباط زیاد دارند ، لازم است که دانشجویان تمام این دروس را بطور اجباری فرا گیرند تا بتوانند با پیشرفت تکنولوژی ، همگام شوند ، که البته اینکار مستلزم قبول زحمت زیاد تری برای دانشجویان است ، ولی در مقابل کمك بیشتری بـه پیشرفت صنعت و آبادانی کشور.خواهد شد .

*** از نظر تجهیزات علمی ، چه‌نقائص و کمبود هائی دارید ؟**

ـ تجهیزات علمی و آزمایشگاهی مـا نسبتا خوب است.ولی پیشرفت‌تکنولوژی در دنیا ، بقدری سریع است که ناچاریم دائما در تکمیل تجهیزات بکوشیم ، و خوشبختانه تاکنون در این امـر موفق بوده‌ایم .

*** گویا در خارج از محوطه دانشگاه هم ، کارگاه هائی برای تحقیقات خـود دارید ؟**

ـ بله ، علاوه بر آزمایشگاه هـای داخلی ، در امیرآباد هم دارای‌کارگاه ها و آزمایشگاه‌های‌مختلف نقشه‌برداری و مکانیکی و گداز فلزات هستیم ، کـه دانشجویان در آنجا کار آموزی مـی کنند ، هم‌اکنون‌هم دو مرکز آموزش و تحقیقات یکی برای الکترونیک ودیگری برای ارتباطات رادیوئی ، در دست ساختمان داریم ، بعلاوه یک طرح هم برای توسعه‌آزمایشگاه‌های نقشه‌برداری داریم که با انجام انها ، از هرنظر تجهیزات ما کامل خواهد بود .

آگهی تبدیل نوع‌شرکت و انتخاب‌هیئت مدیره و بازرس در شرکت سهامی بانك ایران و انگلیس ثبت شده بشماره ٦٤٠٧

برابر تصمیم مجمع عمومی فوق‌العاده مورخ ۷ر۹ر۵۰ تغییرات زیر در شرکت نامبرده بعمل آمد ۱ـ مبلغ یکصد میلیون ریال سرمایه‌تعهدی شرکت طبق گواهی ۷۵۹ـ ۱ر۱۰ر۵۰ بانك‌مرکزی ایران پرداخت‌شده‌است ۲ـنوع شرکت‌ازسهامی‌به سهامی عام تبدیل گردید و نام فعلی آن بانك ایران انگیس شرکت سهامی عام میباشد ۳ ـ اساسنامه جدید شرکت مشتمل بر ۷۸ ماده تصویب و جایگزین اساسنامه قبلی گردید ٤ـ متن مندرجات اعلامیه تبدیل شرکت به شرح‌زیر است .

الف نام و شماره ثبت شرکت . شرکت سهامی بانك ایران و انگلیس ثبت شده در اداره ثبت شرکتها و مالکیت صنعتی تحت شماره ٦٤٠٧ ـ ۵۰۲۵ در تاریخ ۲۹ آذر ماه ۱۳۳۷ که اکنون نام آن به بانك ایران و انگلیس «شرکت سهامی عام» تبدیل میشود ب ـ موضوع شرکت انجام معاملات بانکی در ایران و جاهای دیگر بشرح ذیل ۱ـ افتتاح حسابهای جاری و اعطای اعتبارات ۲ـ قبول سپرده های آنی و مدت دار ۳ـ خرید و فروش برات و سفته ٤ـ انتقال وجه ۵ـ ورود در معاملات انواع‌اسناد بهادار ٦ـ انجام معاملات‌ارزی از هر نوع بعنوان بانك مجاز مشروط بر اینکه معاملات مزبور همواره مطابق قوانین و مقررات مربوطه ارزی باشد ۷ـ صدور ضمانت نامه های بانکی ۸ـ انجام کلیه معاملات مالی و تجاری‌و صنعتی که مغایر کارهای بانکی نباشد و قوانین ایران انجام چنین معاملاتی را منع نکرده باشد.

ج ـ مرکز شرکت تهران شماره هـای ٦۳۸ر٦۳٦ خیابان سعدی شعب ـ تهران خیابان بوذرجمهری شعبه بازار ـخیابان‌تخت جمشید ـ شعبه تخت جمشید ـ خیابان ایرانشهر شعبه فردوسی ـ خیابان روزولت شعبه روزولت خیابان فرح‌شمالی ـشعبه‌فرح ـخیابان سازمان‌ملل‌خیابان‌بندر پهلوی شعبه سازمان ملل خیابان شهرداری ـ تجریش ـ شعبه تجریش نبش شاهرضا و کاخ ـ شعبه کوروش شعب شهرستانها ـ خرمشهرخیابان فردوسی ـ خیابان جاسبی صندوق ٤۱ آبادان‌خیابان زند صندوق ۳۰۱ ـ آبادان ـ بریم ـ ۲٤ ـ پاساژ آفتاب ـ اهواز خیابان ششم بهمن صندوق پستی ۹۰ ـ بندر عباس خیابان رضا شاه کبیر صندوق پستی ٦۷ اصفهان خیابان چهار باغ‌صندوق پستی ۲۷۰ تبریز ـ خیابان پهلوی جنب کانون وکلای دادگستری صندوق پستی ۹۱

د ـ مدت شرکت نامحدود

ه ـ سرمایه مجاز و پرداخته شده بیست هزار سهم با نام‌ده‌هزار ریالی که تماما‌پرداخت‌شده است و ـ بانك سهام ممتازی صادر نکرده است ز ـ هویت کامل رئیس هئیت مدیره و مدیران‌و مدیر عامل شرکت . رئیس هئیت مدیره و مدیر عامل ـ جناب آقای عباسقلی نیساری شناسنامه ۲۵۸۳۸ صادره از تهران بخش ۵ تهران مدیران آقای محمددانشور دارنده شناسنامه شماره۱۰۰۹۸ صادره از بوشهر ـ آقای ارباب رستم گیو مدیرو نایب رئیس هئیت مدیره دارنده شناسنامه شماره ۳۱۵۸ صادره از بخش ۳ تهران ـ آقای قاسم هراتی دارنده شناسنامه شماره ۱۸۱۷٦ صادره از یزد آقای بهاءالدین کهبد دارنده شناسنامه شماره ۲۳٤۷۲ صادره از بخش ۲ تهران آقای محمد مهدی لاری دارنده شناسنامه شماره ۸۳۷ صادره از قصر شیرین آقای حبیب ثابت‌دارنده شناسنامه شماره ۳۷۹ صادره از بخش ۳ تهران آقـای پرویز تقی نیا دارنده شناسنامه شماره ۱۹۷۹٦ صادره از مشهد آقای ویلیام جورج پولن توسط چارترد بانك لندن آقای سرتم هیکین بتهام‌توسط چارترد بانك لندن آقای رونالد انتونی لین توسط چارترد بانك لندن آقای راجرلی وود توسط‌چارترد بانك لندن آقای استافورد چارلز رابرت نورث‌کت توسط چارترد بانك لندن آقای هالی برتوت‌تگرت توسط چارترد بانك لندن آقای دونالد کینون‌رو توسط بانك ایران‌و انگلیس تهران دارنده پروانه اقامت شماره ۲۰۸۸ ـ ۲۰ـ ۲۷۵ صادره ازتهران در تاریخ ۵ر۱۳۵۰

ج ـ مقررات حضور و حق رای سهامداران در جلسات مجامع عمومی شرکت . طبق ماده ۹۹ اصلاحی قانون تجارت هر صاحب سهم باید با ارائه ورقه سهم یا گواهی موقت سهم متعلق‌بخود کارت ورودی از شرکت دریافت دارد فقط صاحبان سهامیکه کارت‌ورودی دریافت داشته‌اند حق‌دارند در جلسه حضور یابند یك صورت از حاضرین در جلسه که در آن هویت و محل سکونت و تعداد سهام و تعداد رای هر شخص حاضر در آن‌منعکس میشود تهیه خواهد گردید و حاضرین صورت مزبور را امضاء خواهند کرد طبق ماده ۲٦اساسنامه بانك هر صاحب سهمی که حق حضورو دادن‌رای در جلسه را داشته باشد میتواند شخص دیگری را بعنوان نماینده خود تعیین نماید و نماینده‌ای که بجای صاحب سهم برای حضور در جلسه و دادن رای تعیین میشود دارای کلیه حقوق و اختیارات خواهد بود که خود صاحب سهم دارد . مدرك‌تعیین نماینده لااقل ٤۸ ساعت قبل از وقت تشکیل جلسه باید بدفتر بانك سپرده شود طبق ماده ۳۱اساسنامه بانك هر صاحب سهم حاضر در جلسه اصالتا یاوکالتا برای هر سهمی که دارد یك رای خواهد داشت .

ط ـ مقررات تصریح شده در اساسنامه‌جدید راجع به تقسیم سود و تشکیل اندوخته طبق ماده ۵۵ اساسنامه کلیه منافع سهام به تناسب مبلغی که هر صاحب سهم بابت سهم‌خود بسرمایه بانك پرداخت بارعایت حقوق دارندگان سهام که دارای حق اولویت و یارحجان و مزایای مخصوص باشند متساویا اعلام و پرداخت خواهد شد طبق ماده ۵٦ مدیران پیشنهادی مبنی بر تعیین مبلغی که بعنوان سود باید بصاحبان سهام پرداخته شود در مجمع عمومی سالیانه بانك تسلیم خواهند نمود و بانك سودی را که باید پرداخته شود اعلام خواهد کرد ولی پرداخت سود کمتر از ده درصد سود خالص سالیانه نخواهد بود بهرحال مجمع عمومی سالیانه ممکن است پرداخت سودی بمیزان کمتر از مبلغ پیشنهاد شده از طرف هیئت مدیره را تصویب نماید ـ طبق ماده ۵۷ در هیچ مورد سودی بجز از محل منافع خالص بانك پرداخت نخواهد شد و بسود قابل تقسیم بسهامداران موجوده درنزد بانك بهره‌ای تعلق نخواهد گرفت ـ بموجب ماده ۵۸ مدیران میتوانند از محل سودی که بصاحبان سهام تعلق گرفته هر مبلغی را که از بابت‌سرمایه با نحوه دیگر ببانك مدیون باشند کسر وبرداشت نمایند .

وجوه ذخیره ـ ماده ۵۹ تصریح دارد براینکه مدیران باید قبل از اعلام سود سهام از سود خالص بانك در سالیکه در نظر است در مورد آن سودی اعلام شود مبلغ مقرر در قانون تجارت و قانون پولی و بانکی کشور را برای تشکیل ذخیره قانونی کنار بگذارد مگر آنکه مجمع عمومی عادی‌سالیانه تصمیم بگیرد مبلغی بیش از آنچه در قوانین‌مذکور مقرر شده بعنوان ذخیره قانونی کنار بگذارد ـ طبق ماده ٦۰ پس از آنکه موجودی ذخیره قانونی‌بمبلغی برابر سرمایه پرداخته شده بانك برسد برداشت و پرداخت وجه بحساب وجوه ذخیره اختیاری خواهد بود ـ طبق ماده ٦۱ اساسنامه علاوه بر وجوه‌ذخیره قانونی مدیران میتوانند بشرط موافقت مجمع‌عمومی سالیانه مبلغی از سود خالص بانك را برای تشکیل وجوه ذخیره دیگر کنار بگذارند این قبیل وجوه ذخیره ممکن است بمصرف هر منظور معینی که شرکت در مجمع عمومی تصمیم گرفته باشدبرسد. قروض‌شرکت‌وقروض‌اشخاص‌ثالث که‌ازطرف‌شرکت تضمین گردیده‌طبق‌ترازنامه‌بانك‌درتاریخ‌بیست ونهم اسفند ۱۳۴۹ بدهی شرکت پس از کسر سرمایه و ذخیره قانونی و مانده حساب سود و زیان بالغ‌بر مبلغ ۹۵۵ر۳۵۱ر۰۷۲ر۴ ریال بوده که از آن ٦٦۵ر٦۱۱ر۷۵٦ ریال مربوط به اعتبارات اسنادی گشایش یافته و ضمانت‌نامه های صادره میباشد .

ی ـ نام روزنامه‌ایکه تمام اعلانات و صورت های شرکت در آن منتشر خواهد شد «کیهان» می باشد .

۵ـ پیت مارویك میچل‌و شرکا بسمت‌بازرسان بانك انتخاب شدند .

٦ـ آقای ا ـ ف بارنز بسمت بازرس علی‌البدل تعیین گردید .

۷ـ بموجب صورتجلسه هیئت مدیره مورخ ۷ر۹ر۵۰ کلیه اختیارات مدیران طبق ماده ۵۱ اساسنامه شرکت به آقای عباسقلی نیساری رئیس هیئت مدیره و مدیر عامل و آقای دونالدکنین رو ریاست کل بانك تفویض گردید نامبردگان می توانند در موارد مقتضی تمام یا قسمتی ازاختیارات خود را بهر یك از مدیران یا بهر شخص دیگری واگذار نمایند .

۸ ـهیئت مدیره اشخاص زیر را بعضویت هیئت عامله بانك تعیین نمود.

۱ـ جناب آقای عباسقلی نیساری .
۲ـ آقای دونالدکنین‌رو .
۳ـ آقای مراد ساسون صدیق.
٤ـ آقای کالین‌مکی‌مودی .
۵ـ آقای ابوالقاسم گلشن بزرك .

۹ـ اساسنامه جدید و صورت دارائی شرکت اعم از اموال منقول و غیر منقول و آخرین ترازنامه وحساب سود و زیان آن در مرکز شرکت و در این اداره برای مراجعه علاقمندان آماده میباشد.

الف ۱٤٦۳۰

رئیس اداره ثبت شرکت ها و مالکیت‌صنعتی
مهدی نراقی

آ ـ ۷۹۸۰۲

خبرهای دانشگاه

● دانشکده حقوق دانشگاه تهران بمنظور جوابگوئی بخواستهای دانشجویان‌کمیته‌ای برای بررسی مطبوعات تشکیل‌داده‌است. این‌سخنرانیها که‌ازاول اسفند ماه آغازخواهد شد در موردمسائل خلیج‌فارس، سیاست ایران در خاورمیانه ، سیاست خارجی ایران سازمان ملل‌متحد خواهد بود .

● در دو سال گذشته مدتی در مورد رسیدگی بـه رساله های دکترای دانشجویان دوره دکترای دانشکده حقوق فترتی ایجاد شده وفقط تعدادانگشت شماری رساله مورد رسیدگی قرار گرفته بود . در سال جدید تحصیلی کمیسیون رسیدگی به رساله های دکترا کار خود را با جدیت زیاد ازسرگرفته است و تاکنون‌تعدادزیادی ازرساله‌ها مورد بررسی و رسیدگی قـرار گرفته است .

حالا دیگه
بلیط دوقلو
هرچی بگی میارزه
بشکن
فلفل نه‌بین چه‌ریزه
بشکن به‌بین چه‌تیزه
بلیط دوقلو با قطع کوچکتر و جوا بزرگتر
در سراسر کشور منتشر شد

نیـــازمندیهـــای شمـــا

اثاثیه

خرید

بازرگانی فرش کیهان ۸۳۰۹۰۴ و ۸۲۳۷۷۶ خریدار نقدی همه رقم فرش کهنه و نو جهت صادرات روزولت میدان ۲۵ شهریور

فروشگاه فرش صمد تلفن ۴۹۹۸۵ خریدار همه‌نوع فرشهای نو و کهنه و لوازم منزل و اشیاء قدیمی چلچراغ، ظروف‌بلور و چینی‌ورشو

فروشگاه‌آستارا۶۶۶۴۰۲۱ خریدار یخچال برقی و نفتی و تلویزیون فرش وکلیه لوازم منزل به قیمت عادلانه شاه چهار راه پیروز

نمایشگاه گلشن ۶۲۱۴۲۱ همه نوع فرش های کهنه خریداریم و همه رقم فرش نو موجود میباشد فرش های کهنه با نو معاوضه میشود خیابان پهلوی بالای ایستگاه بیمه جنب بانک ملی یوسف آباد.

فروشگاه اسیا ۶۶۲۸۳۲ خریدار یخچال تلویزیون فرش و سایرلوازم‌منزل بقیمت عادلانه خیابان شاه

فروشگاه مشرق۴۹۳۲۷ بهترین خریدار قالی و قالیچه لوازم‌منزل‌یخچال نفتی

فروشگاه اریا ۴۹۳۹۳ خریداریخچال برقی‌نفتی فرش مبلمان اجاق‌گاز تلویزیون و اثاث منزل

فرش‌خواجه‌نصیر

بهترین خریدار فرش کهنه و نو معاوضه جهت صادرات‌تلفن ۷۵۲۶۹۰

فروشگاه فرش‌تهران‌کالا خریدار انواع قالیهای نو و کهنه و لوازم منزل ۶۶۹۲۲۶

فروشگاه ایران‌فرش‌تلفن ۷۷۴۹۷۲

کلیه لوازم منزل شما را بهر مبلغ باشد بیشتر از سایرین نقد خریداریم. آ ـ ۸۷۴۸

فروشگاه فرش فروردین خرید فرش کهنه و نو تلفن ۶۶۱۶۵۵و ۴۳۰۸۵

فروشگاه فرش شایان تلفن ۶۶۳۳۸۱ بهترین خریدارفرش‌ولوازم‌منزل

فروشگاه بختیاری‌تلفن۷۵۹۳۲۹ بهترین خریدار کلیه لوازم منزل

فروشگاه آرمان تلفن۶۶۹۶۲۳ خرید یخچال برقی و نفتی و تلویزیون قالی قالیچه

فرش اردیبهشت تلفن ۶۶۸۱۶۴

فرش رضوی ۸۲۵۸۰۰

نمایشگاه فرش توکلی بازار ۸۲۹۰۲۰و۶۲۱۴۰۵

فرشهای کهنه

از متری ۲۵۰ تومان ببالا خریداریم فرش اشراف جنب سینما پاسیفیک تلفن۷۵۸۶۵۵

فروش دست‌دوم

ماشین‌های حساب وتحریردست دوم فروش دروازه‌دولت بنگاه فنی ناصر تلفن ۸۲۶۲۰۵

اکازیون

انواع لباسهای فرنگی نو و دست دوم از سایز ۳۴ تا ۴۴ از قبیل لباسهای روز و شبو پالتو پوست.
لباس بچه. کفش و کیف به قیمت مناسب بفروش‌میرسد. از ساعت ۹ تا ۱ بعدازظهر به جاده قدیم شمیران بالاتر از سه راه ضرابخانه نرسیده به حسینیه ارشاد کوی لاجوردی پلاک ۴ مراجعه فرمائید.
۱ـ۲ آ ـ ۷۹۶۸۰

فروش دست‌اول

تزئینات

الگو، کلیه‌تزئینات‌منزل شما را باقساط طولانی انجام میدهد

۶۶۶۶۶۲

درباز‌کن برقی فرکانس فقط۳۵ تومان۷۵۱۸۳۰

صنایع‌فلزی‌لطفی

سازنده‌و فروشنده‌انواع و اقسام کابینت های آشپز خانه‌ولوازم دفتری و اداری و غیره خیابان سلطنت آباد بالاتر از تلفنخانه ضرابخانه تلفن ۷۷۲۹۲۵

مبل‌ودکوراسیون

پیراهن مبل: ۳۱۹۵۰۵
تعویض پارچه‌مبل: ۳۱۹۵۰۵
پرده‌دوزی شهرزاد ۳۱۹۵۰۵

پرده دوزی ارجمند۳۱۷۳۷۰
آ ـ ۱۱۶۲۸

شستشوی‌مبل‌وفرش

اناهیتا سرویس با دستگاه تمام اتوماتیک مبلمان فرش موکت‌شما رادر محل‌خشکشوئی مینماید.

۷۹۵۳۰۷

کنت سرویس

مبلمان موکت فرش و تشک اتومبیل شمارا با آخرین تکنیک درجای خود سرویس مینماید

۷۷۶۷۱۳

سرویس‌نوین‌خشکشوئی مبلمان. موکت. فرش تشک ماشین با دستگاه مدرن‌موادمجاز ۲۷۲۹۰

کارخانه‌قالیشوئی‌پیشرو بامتری۲۰ ریال۹۵۲۴۵۴

کارخانه‌قالیشوئی ماژیک

تلفن جاده کرج ۶۶۱۸۲۲ تلفن شعبه جمشیدآباد ۶۶۱۸۲۳ تلفن تهران‌نو ۷۹۸۸۱
۱ـ۲۶ آ ـ ۹۸۹۲

کارخانه قالیشوئی‌ادیب باانضمام شستشوی مبلمان در جای خود تلفن ۹۵۶۵۶۵

شستشوی مبل‌وفرش
کلین سرویس مبتکر و پیشرو نظافت مبل و فرش با دستگاه منحصر بفرد ۹۵۲۵۴۶

کارخانه قالیشوئی برف
سرویس مجانی تلفن ۳۱۰۷۸۲
۱ـ۲۶ آ ـ ۱۱۶۰۹

تعمیرات

تلویزیون

تعمیرگاه تلویزیون الکترون تلفن ۷۶۳۶۸۲
تعمیرگاه تلویزیونهای R.C.A. شاوب‌لورنس فیلیپس سیرا تلفونکن و سایرمارکهاباسرویس مجهز سیار در شهر وشمیرانات

تعمیرگاه‌مجاز شماره۱۵

شاوب‌لورنس

سرویس سیار فوری عباس‌آباد سیمتری نظامی

تلفن ۷۶۴۲۵۱

SCHAUB-LORENZ

یگانه تعمیرگاه مجهز

شاوب لورنس

فیلیپس R.C.A — R.T.I تلفونکن ـ گروندیک ـ بلاپونکت زیمنس و دمونت و سایر مارک های اروپائی و آمریکائی با ضمانت‌نامه کتبی تلفن۳۱۱۵۱۷

سرویس‌تلویزیون‌گارانتی تلفن ۶۲۸۳۷۱
سرویس سیار R.T.I.R.C.A. سیرا ـ مدیاتور ـ جنرال الکتریک‌وستینگهاوس‌گراندیک بویژه شمیرانات.

تعمیرگاه تلویزیون‌دولت
تعمیر انواع تلویزیون فوری در محل ۸۸۳۵۵۱ و ۸۸۳۲۶۲

تعمیر فوری

شاوب‌لورنس

تلفن ۸۶۵۰۰۵

تعمیرگاه ثابت

تعمیرتلویزیونهای RCA RTI با تخفیف استثنائی
تلفن ۶۶۹۱۷۰

تلویزیون فوری در منزل تعمیر میشود ۹۶۰۵۴۶

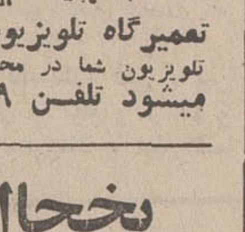

تعمیرگاه تلویزیون‌چارلی
تلویزیون شما در محل‌نیزتعمیر میشود تلفن ۸۸۲۸۷۹

یخچال

تعمیرگاه سیدحسین۸۸۲۴۳۸ تعمیرگاه هرنوع یخچال، شوفاژ رختشوئی، آبگرمکن،بخاری ورنگ.

تعمیرگاه یخچال فریجیدر اساس یدکی موجود است تلفن ۷۵۲۳۳۶

تعمیرات یخچال فوری ۷۹۳۸۹۷

بخاری

سرویس بخاری ابگرمکن ۷۹۶۱۰۳

سازمان رفاه پژواک
تعمیرات رنگسرویس ابگرمکن بخاری‌اجاق‌گازماشین‌لباسشوئی تلفن ۹۶۱۴۸۵

تکنیسین‌اوپك
نصب وسرویس‌آبگرمکن بخاری. کولر و شوفاژ کانال کشی ساختمان ۷۶۲۶۴۱ و ۷۶۴۶۰۸

جنرال

اطلاعیه‌جنرال
لطفا برای سرویس مصنوعات جنرال فقط به تلفنهای: ۹۵۷۷۹۴ـ۹۵۹۱۶۴ـ۹۵۸۲۵۲ ـ۹۶۳۹۷۲ مراجعه فرمائید.
سرویس جنرال
۱ـ۱۵ آ ـ ۱۱۰۴۲

جنرال

پخش‌لوازم‌یدکی‌مصنوعات‌جنرال فقط در سرویس مرکزی واقع درجاده قدیم کرج کیلومتر ۶ و بانمایشگاه جنرال واقع در تخت جمشید غربی‌خیابان‌کیوان شماره ۶۷ تلفن ۴۲۰۰۹ میباشد

جنرال

سرویس شماره یک جنرال
آبادان
خیابان شهرداری نبش خیابان شاهپور تلفن ۲۸۴۶

جنرال

سرویس شماره یک جنرال
اهواز
خیابان پهلوی خیابان سعدی شماره ۱۷۲ تلفن ۴۰۵۱
۱ـ۱۵ آ ـ ۱۱۰۴۵

جنرال

سرویس شماره دو جنرال
اهواز
خیابان معین شماره ۵۲ تلفن ـ ۵۴۷۷

جنرال

سرویس شمارمیك جنرال
مسجد سلیمان
بازارنو تعمیرگاه جنرال

سرویس مجاز شماره ۱۰۳

ارج

رنگ امیزی. نصب. سرویس، تعمیر و پخش لوازم یدکی یخچال، کولر، بخاری و آبگرمکن.
خیابان شاه ـ چهارراه‌پیروز تلفن ۴۰۶۶۴

سرویس‌ابگرمکن۴۰۶۶۴

شوفاژ

الکترو حرارت ۷۶۲۳۱۹ تعمیرات شوفاژو تهویه

موسسه فنی کالج

نصب و سرویس شوفاژ آبگرمکن کانال کشی ساختمان تلفن ۷۵۹۷۵۷

موسسه‌مهندسی شمیران شوفاژ

نصب و سرویس شوفاژ نقد و اقساط تلفن:

۸۶۵۳۹۹

فروشگاههای اتومبیل

خریدار اتومبیلهای مدل بالادرمحل کار یامنزلتان فوری و نقد. حکیمی ۶۲۳۶۵۰

خرید و فروش تاکسی
در سازمان نمایشگاه های پارس
۴۲۷۱۱ و ۶۶۲۹۳۶

برای اتومبیل شما

روکش صندلی اتومبیل
فقط کارچر
ایرانشهرجنوبی ـ تلفن:
۸۲۰۳۵۲

محافظت

اتومبیل

قیر پاشی اتومبیل بوسیله قیر صداگیر پلاستیکی بندیکس. پپسی کولا جیحون پائین‌تر از دامپزشکی جنب فروشگاه قیر بندیکس سالن قیر پاشی تلفن ۹۵۳۶۰۱

کرایه

اتو لوکس
اتومبیلهای تشریفاتی با راننده برای داخل و خارج ازتهران میدان فردوسی تلفن ۸۲۱۲۷۰ و ۸۲۶۶۰۵

کاج بار

بارکش شهر وحومه
حمل بارتمام نقاط ایران
۶۶۱۱۱۱ ۴۱۱۱۱

تاکسی کلوب
هر نوع اتومبیل سواری با راننده و بدون راننده عباس‌اباد خیابان میترا تلفن ۷۵۹۴۱۰

جرثقیل بابك ایزنهاور تلفن۹۷۸۰۸۰و۹۵۹۵۸۸

M.A.S

ام.آ.اس
اتوبوس ومینی‌بوس دربست
۹۷۰۸۱۴ ۹۷۸۸۱۵

جرثقیل پیمان

شبانه‌روزی ـ تلفنهای ۳۵۶۰۳۱ و ۳۵۲۲۱۳

اتومبیل باراننده
ساعتی ۱۰۰ریال‌کرایه۷۵۵۱۵۷
آ ـ ۱۱۵۱۶

املاك‌ومستغلات

معاملات تهران‌پارس نارمك و پول ـ امینی ۷۹۰۰۹۰

برای فروش املاك خود
با تلفن ۳۱۹۷۸۴ بهبنگاه‌کوشان لالهزار نزدیك میدان سپه توضیحات و قیمت را بفرمائید
۱ـ۱۲ آ ـ ۷۳۵۵۲

فروش

بر ۴۶ متری شرقی نارمك
خانه‌های مستغلاتی نوساز دو طبقه ۸ اطاقه با سرویس ۲۰۰ متر دویست هزار تومان نصف نقد بقیه ۲۴ماهه تلفن۷۹۱۱۶۴
آ ـ ۱۱۴۳۳ ۱ـ۱۵

درتهران‌پارس

چندین دستگاه خانه یك طبقه ویلانی۵اتاقی ۲۴۰ تا ۴۸۰ متر با سرویس کامل و شوفاژاز ۱۵۰تا ۲۵۰ هزار تومان نصف نقدوبقیه باقساط‌یکساله تلفن ۶۶۲۲۳۵ و۷۸۶۳۴

۳ خانه مدرن و مجهز ۴ اطاقه و ۶ اطاقه در شمال شهر بفروش میرسد شرکت الهام تلفن ۸۲۷۷۵۶

کرج

بیمساعت فاصله‌ازمیدان شهیاد

زیبادشت

درتامین مسکن واسایش سلامتی شما
شما را برای دیدن باغات ویلائی زیبادشت دعوت مینمائیم تلفن ۵۳۹۹۸۹ ـ ۲۳۷۰۰ بعد ازظهر ۴۴۳۱۱
نشانی: امتداد اتوبان کرج خروجی جاده شاهدشت ۹ کیلومتر بطرف جنوب.

زیبادشت

زمین فروشی

زمین ارزان

اراضی مسگرآباد قطعات ۱۲۰ الی ۳۰۰ متری ساختمانی از قرار متری ۷۰ الی ۴۰۰ ریال با شرایط سهل
میدان خراسان مقابل خیابان بی‌سیم‌طبقه فوقانی‌بانک‌صادرات تلفن ۳۵۰۶۹۸
۱ـ۲۴ ا ـ ۱۰۷۷۱

فروش سرقفلی

یکباب مغازه در خیام سید نصرالدین واگذار میشود تلفن ۵۳۹۹۶۰
۱ـ۳ آ ـ ۱۱۵۶

یکباب مغازه لبنیاتی در خیابان مخصوص معاوضه یا بفروش میرسد تلفن ۹۶۱۳۳۸
۱ـ۵ آ ـ ۱۱۵۸۴

سالن آرایش زنانه باسابقه طولانی در خیابان تخت‌جمشید بفروش میرسد تلفن ۸۳۳۱۰۸
۱ـ۲ آ ـ ۱۱۵۸۱

فروشگاه

فروشگاه مد پارس
واقع در کوچه برلن با منزلو ملک معاوضه و یابفروش‌میرسد بتلفن ۳۱۵۷۰۳ مراجعه‌شود.
۱ـ۳ آ ـ ۱۱۵۲۸

یکدستگاه آپارتمان
باحیاط طبقه اول تمام مبله با کلیه تاسیسات تلفن مستقل واگذار میشود داوطلبین با تلفن ۸۳۲۳۹۳ تماس حاصل فرمامایند.
۱ـ۳ آ ـ ۱۱۵۳۲

بوتیک آماده بعلت مسافرت واگذار میشود ـ تلفن ۹۵۷۴۹۶
۱ـ۳ آ ـ ۱۱۵۶۱

رستوران
کافه رستوران جاده پهلوی واگذار میشود با صندوق پستی ۴۳۰ مکاتبه فرمائید.
آ ـ ۳۲۴۷۵

اجاره‌داده‌میشود

آپارتمان اجاره

آپارتمان برای دفاتر کار نبش چهار راه پهلوی تخت جمشید اجاره ۶۶۰۲۰۰

چندین دستگاه

آپارتمان ۱ـ۲ـ۳ـ۴ـ۵ـ اطاقه برای مسکن و دفترکار موجود است.خیابان‌وزراء نبش‌خیابان یازدهم ساختمان دریچه طبقه سوم(دریچه)ازساعت۸تا۱و۳تا۷

چنددستگاه آپارتمان

چهار و پنج‌اطاقه‌با کلیه لوازم، شوفاژ، تلفن، آسانسور و غیره اجاره داده‌میشود، بهارشمالی نبش مزین الدوله تلفن های: ۷۶۰۱۳۲ و ۷۵۲۸۹۸

قابل توجه اطباء محترم و موسسات مختلف
چنددستگاه آپارتمان نوساز دو نبش و مدرن با موقعیت عالی مجهز به شوفاژ کولر تلفن و آسانسور واقع در خیابان‌قدیم شمیران شهناز پنجم ساختمان کورش که از هرنظر برای محل کار مناسب میباشد اجاره‌داده میشود طالبین میتوانند به تلفنهای ۷۵۳۹۵۸ و ۷۵۵۰۸۴ یا محل مراجعه نمائید.
۱ـ۱۰ آ ـ ۱۱۵۸۲

یک آپارتمان دوطبقه، طبقه فوقانی مخصوص مطب وطبقه هم‌کف مخصوص داروخانه به تلفن ۷۹۰۰۷۵ مراجعه فرمائید.
آ ـ ۱۱۵۹

درروزولت
آپارتمان ۳ اطاقه و ۴و۵ اطاقه با شوفاژ و تلفن اجاره داده میشود تلفن ۷۶۲۳۱۹
آ ـ ۱۱۵۵۳

ساختمان اجاره

قابل توجه ادارات و شرکتها
ساختمانی واقع در خیابان‌شاه نبش لاله دارای ۳۵ اطاق، شوفاژ، آسانسور و زیرزمین بصورت دو طبقه و یک باب مغازه دو دهنه بطور یکجا یا مجزا برای دفتر کار، مطب و امور تجاری باجاره واگذار میشود تلفن ۴۲۲۸۵
۱ـ۱۰ آ ـ ۱۱۲۶۰

آپارتمان خالی

آپارتمان یك تا پنج‌اتاقه مستقل‌و مدرن‌باسرویس کامل جهت اجاره موجود است.
دفتر: خیابان آریامهر روبروی سازمان آب شرکت رضایار

نیازمندیهای اجاره

موسسه نیازمندیهای هیلتون اجاره به خارجیان ۸۳۴۶۳۷
آ ـ ۹۷۱۱

تهیه مسکن تلفن ۷۷۳۲۸۵
مرکز اجاره بخارجیها

برای چندخانواده‌اروپائی تعدادی منزل و آپارتمان مبله درشهر و شمیرانات‌مورداحتیاج فوری است تلفن ۸۲۹۷۱۳ و ۸۲۳۹۶۴

ویلا وآپارتمان نیازمندیم ـ ۸۳۸۸۷۱.
۱ـ۲۴ ا ـ ۱۰۸۲۱

سازمان نیازمندی های خارجیان
خانه شمارا اجاره میدهد ـ ۸۲۳۱۵۵
آ ـ ۱۰۹۰۴

یك یا چند دستگاه
ساختمان جنب‌هم دارای ۵۰ اطاق شوفاژوکولر جهت‌دفترکار حدود خیابان فرح آبا ژاله یا شهناز مورد احتیاج است با تلفنهای ۸۲۰۵۱۹ و ۸۳۷۸۶۲ تماس گرفته شود.
آ ـ ۱۱۵۸۲

خریداری‌میشود

زمینهای افسریه خریداریم ۷۹۱۳۵۹

بورس املاک شمیران دفتر راتی باغ فردوس ۸۷۲۵۷۵

خریدار زمین تهران‌پارس ۷۸۱۹۲۶

خرید کوهك جنت‌اباد باغ‌فیض
عباس‌اباد سازمان برنامه تلفن ۶۶۶۲۰۲

زمین سری اول ودوم نیروی هوائی خریداریم دفتر املاك صمیمی تلفن ۷۹۱۵۶۳

اراضی کیشا خریداریم دفتر هجری ۶۳۴۲۴۴

خرید زمین افسریه ۷۹۳۳۴۶

زمینهای کیشا را خریداریم دفتر باختر تلفن ۶۳۸۷۴۶
۱ـ۱۰ آ ـ ۱۱۵۷۱

اراضی تهران پارس راه آهن و سازمان چای خریداریم ۷۸۴۸۵

زمین کیشاخریداریم‌امیر‌آباد دفتر چمنی تلفن ۶۳۱۶۴۸

بنگاههای‌معاملات‌املاک

کارخانه و انبار خریدار و فروشنده‌ایم ۹۵۲۵۴۵

بورس اراضی ولنجك
حمودیه‌علی‌ابادلطفی ۸۹۰۱۵۰

خرید و فروش زمین، خانه
مستغلات شهر و شمیرانات ـ ۸۳۳۳۰۱

املاك گیشا خالقی ۶۳۳۷۹۲

زمینهای زعفرانیه درمقشلاق مکانیر سعادت‌آباد فرحزاد خریداریم بازرگانی‌جلالی‌خیابان ملوی تلفنهای ۶۲۶۴۱۱ یا ۶۲۴۱۹۳

املاك نیك ۶۲۱۶۰۶
مرکز خرید و فروش اراضی ونك و یوسف آباد و اجاره مستغلات

خرید و فروش زمین و خانه کوچک وبزرگ‌درهرنقطه تهران و حومه تا چالوس ـ قم ـقزوین دماوند و ابعلی حاج خداداد دفتر ساختمانی اخوان خیابان گرگان چهارراه معینیه تلفن ۷۵۷۷۱۶
آ ـ ۱۰۹۴۴

دفتر پارس
مرکز معاملات املاك و مستغلات‌درشهر وعباس اباد و شمیرانات تلفن ۷۶۱۵۵۸

دفتر ۲۶
برای خرید و فروش زمین‌خانه ومقاطعه کاری ساختمانی با مصالح بی مصالح باما مشورت فرمائید ۳۱۱۸۳۶
۱ـ۴ ۱۱۵۴۶

بورس اراضی و خانه در کیشا قنبری۶۳۴۹۹۲

زمینهای یافت‌آباد راخریدار وفروشنده‌ایم کلهر ۹۶۳۴۳۲
۱ـ۱۰ آ ـ ۱۱۵۸۶

برای‌ساختمان‌شما

ایران‌تزئین

حراج ـ حراج
کاغذ دیواری ساخت المان و انگلستان متر مربع ۱۰ و ۲۰ ریال ۷۷۲۹۱۳ و ۷۷۷۲۰۵

کاغذ دیواری ونقاشی
فوری باقساط ۷۸۱۹۷۷، ۷۷۵۷۷۱

کاشی

سرامیک

تهران نقش

سازنده مرغوبترین سرامیک بافرم ورنگهای مختلف خیابان حضرت عبدالعظیم خیابان فرح‌آباد سرای حاج حسنعلی
تلفن ۲۷۱۶۴

تخریب ساختمان وخاکبرداری ۶۶۴۰۰۳
آ ـ ۱۱۴۲۵

لوله های یخ زده
در اسرع وقت بادستگاه الکتریکی باز میشود تلفن ـ ۸۳۱۲۸۴
۲ـ۱ آ ـ ۱۱۶۰۲

تزئینات کورش
پرده پارچه‌کاغذ دیواری‌پرده کرکره باقساط تلفن ۷۵۸۵۵۰

شرکت ساختمانی‌آسیا
خانه شمارا باقساط میسازد. باطرح و نقشه و نظارت خیابان عباس‌آباد چهارراه فرح جنب سوپرآریا شماره ۲۷۱ تلفنهای: ۷۶۳۱۳۸ ـ ۷۵۰۳۱۹
۱ـ۶ آ ـ ۱۱۰۵۳

نادرقربانی

فروشنده همه نوع آهن آلات ساختمانی وصنعتی با نازلترین قیمت اول بازار آهنگر ها تلفن ۲۶۰۵۵

MISCHLER
میشلر

سرما گرما و نور از کرکره چوبی‌میشلر عبور نمیکند پرده چوبی میشلر در عین زیبائی در مقابل‌سرقت‌مقاوم بوده و بصورت حفاظ قفل خواهد شد.

BW
پارکت

فرش چوبی‌ایران‌بساختمان شما جلوه خاصی می‌بخشد روی‌پارکت BW آتش‌سیگار جوهر اسید وسایر مواد شیمیائی اثر ندارد‌نمایشگاه پارکت BW کرکره‌میشلر خیابان شاهرضا کوچه نتوحی تلفنهای ۸۲۹۳۹۰و ۸۲۹۵۹۶ و ۸۲۴۳۰۷

لوله بازکنی

لوله بازکنی فاضل آب
مدیران ولت تلفن: ۸۲۷۴۰۸

لوله بازکنی فاضل آب
سرویس منظم مسعود
بوذرتلفن ۶۶۴۴۸۵

لوله بازکنی واتررام
بازکننده لوله درایران
۸۳۲۰۱۰

تخلیه چاه و مخازن ۸۳۲۰۱۰

لوله بازکنی

لوله‌بازکنی فاضل‌آب و تعمیرات ۳۰۰۰۳

لوله بازکنی فاضل آب
مقدم ۶۶۴۶۳۵ ۶۶۵۳۷۴

رفع گرفتگی لوله‌ساختمان
در۲۴ دقیقه سازمان تراکم
تلفن ۸۸۱۶۸۱

رفع گرفتگی لوله
فقط ۲۵ تومان
۶۱ ۱۰ ۶۲

رفع گرفتگی هرنوع لوله‌ساختمانی
بادستگاه تراکم هوا ـ تلفن ۷۸۷۲۷

لوله بازکنی فاضل آب
قدیمی، تلفن ۹۵۵۱۱۶

معاملات‌پول

پول موجود

ارزان‌شد

در مقابل اتومبیل وتلفن خانه با ارزانترین بهره وشرایط سهل فورا وام دریافت نمائید.

۴۹۰۵۰

خیابان حافظ جنب پارک‌هتل پلاك ۱۹۴ موسسه تعاون.

وام‌اقساطی‌فوری

به اتومبیل و تلفن شما بدون حتی یکریال‌هزینه

دو ـ پ۴۸۷۹۲

تخت جمشیداول‌حافظ‌پلاک۵۴
۱ـ۳ آ ـ ۱۱۰۲۶

وام فوری

به اتومبیل و تلفن شما

۸۲۸۷۲۸

قلك وام میدهد
درمقابل مبیع ارزنده قلکفورا وام میدهد تلفن ۷۶۵۷۴۵
آ ـ ۱۰۲۹۶

وام‌اقساطی

بەملك تلفن و اتومبیل
۸۳۳۱۹۶

پول فوری با اصل و فرع باقساط ۶ ساله درمقابل خانهو مستغلات موجود ۹۲۰۸۲۹
آ ـ ۹۸۶۴

پول شرطی فوری شش ساله اصل وفرع موجود است تلفن ـ ۸۲۲۶۵۹ و ۸۳۷۶۸۴
۱ـ۲۶ آ ـ ۱۰۷۱۷

پول تومانی دو شاهی همیشه موجود ۸۲۸۰۹۰

از یك میلیون ریال ببالا موجود پاکپور ۶۶۶۲۶۳ و ۶۶۴۶۱۸

لطفا درموقع خرید به مارک بکد روی کلیه دستگاه توجه فرمائید.

B.K.D
بکد

دربازکن برقی

قیمت یکدستگاه کامل ۲۵۰ تومان
بدون پیش قسط به اقساط ماهیانه ۵۰ تومان بپردازید
بوسیله تلفن سفارش دهید دستگاه در مدت ۴ ساعت نصب و تحویل میشود.
شرکت بکد الکتریک تلفنهای ۷۷۲۰۰۸ ـ ۶۲۴۴۱۴
فروش درکلیه فروشگاههای لوازم برق و الکتریکی ها
برای اخذ نمایندگی فروش باتلفن شرکت تماس بگیرید

مدیریت‌جدیدلابیرنت

از ساعت ۱۰ صبح الی ۲۴ با سرویس کارآمد غذاهای جدید مخصوص‌آماده پذیرائی از مشتریان محترم میباشد. بلوار الیزابت جنب بانك تهران
تلفن: ۶۳۵۷۵۶

پنجشنبه بازاراتومبیل

اتومبیلتان رابااصرف‌یکساعت وقت‌بقیمت روز در پنجشنبه بازار ما بفروشید
اتومبیل دلخواه‌تان‌رابه همین نحو خریداری‌کنید

نمایشگاه‌اتومبیل رودکی

شاهرضا ـ پل‌چوبی تلفن ۷۵۱۸۱۷

خانه های مدرن دارای حداقل شش اطاق و یك سالن با سرویس کامل و مستقل در یك یا دو طبقه برای محل کار یك شرکت معتبردر محدوده عباس‌آباد بیواسطه اجاره میشود تلفن ۶۲۰۵۱۷

ساختمان اطباء

این ساختمان مخصوص مطب پزشکان محترم‌درنظر گرفته شده است از میان داوطلبانی که حاضر باشند در این ساختمان مدرن با نازلترین قیمت ممکن مطب دائر کنند تنها یک پزشک از هرواحد رشته پزشکی نسبت به حق تقدم انتخاب خواهند شد. برای رادیولوژی و آزمایشگاه امکانات مناسبتری درنظر گرفته شده است. محل‌ساختمان‌اطباء خیابان پهلوی جنب سینما آتلانتیک با پارکینگ خصوصی در بهترین نقطه تهران قراردارد. برای کسب اطلاع کامل از چگونگی پیوستن بساختمان اطباء به تلفنهای ۶۲۸۵۶۷ و ۶۲۱۸۶۰ و دفتر ساختمان اطباء مراجعه فرمائید.

همه ایده‌آل میخواهند

اماکجا

نمایشگاه مبل زرین با بهترین شرایط نقد و اقساط وشیکترین نوع مبلمان‌مدل روز خیابان پهلوی مقابل پارك ساعی تلفن ۶۲۳۱۲۸ باارائه این برگ‌یك کادو بسیارعالی تقدیم‌میشود

مجانی
اجرت نصب
کف پوش پلاستیکی
تایل «مجانی»
۳۱۳۴۱۵
تلفن

تزئینات منزل‌ومحل کارشمارا باطرحهای ابتکاری زیرنظر مهندسین دکوراتور انجام‌میدهیم تلفن ۸۲۴۶۸۷

نیازمندیهای شما

آگهی تلفنی در صفحه نیازمندیها

باتلفن‌های:
۳۱۱۲۲۰
۳۱۱۲۲۴
۳۱۱۲۲۹
۳۱۱۲۳۱
۳۱۱۲۲۷
۳۱۱۲۳۰
قبول میشود

وام فوری در مقابل اتومبیل و تلفن۶۶۶۶۶۵

پول۵ر۱ شاهی۶۲۴۸۷۳

پول با سود بانکی ۹۲۸۴۶۳

خانه پول مرح شمالی
مرکز معاملات پول تهران ۷۷۱۳۸۸

پول‌شرطی با سودبانکی موجود ۶۲۰۴۹۲

مورد نیاز
پول نیازمندیم
۶۲۰۵۱۷

پـول شرطی فـوری نیازمندیم ۶۲۰۴۹۲

پول نیازمندیم ۸۳۶۲۳۰

کسانیکه پول راکدداردند برای انجام معـاملات سودمند با منافع تضمین شده با تلفن
۴۹۰۵۰
موسسه تعاون تماس بگیرند
۱ـ۱۰ آـ ۱۰۸۴۰

پول‌شرطی۱۵٪نیازمندیم ۹۲۰۸۲۹

قبـوض

فرش پارسا
خریدار قبوض بانک کارگشائی به قیمت عادلانه چهارراه گمرک شاهپور نبش کوچه باغ وزیر دفتر تلفن۵۲۷۰۶۰ و ۵۳۰۱۸۰

قبوض‌عباس‌ابادخریداریم ۹۲۸۴۶۳

قرضه عباس‌آباد بقیمت خوب‌خریداریم ۶۲۷۲۴۶

قبوض ۷ ساله عباس‌آباد واصلاحات‌ارضی وقرضه دولتی بدون کـار مـرد خریدار پاکپور ۶۶۶۲۶۳ و ۶۶۰۲۰۰ و ۶۶۴۶۱۸

اوراق قرضه ۷ ساله فوری‌خریداریم ۶۲۰۴۹۲

قرضه عباس‌آباد بقیمت خوب‌خریداریم ۶۲۷۲۴۶

مژده عیدی‌فوری موسسه تك
صددر صد به مازاد قبوض فرش ـ طلا ـ جواهر بانك کارگشائی وام میدهد قبوض فرش شما را صددرصد بقیمت واقعی خریداری است خیابان شاه روبروی‌بانک‌بیمه‌بازرگانان طبقه دوم ۴۵۱۶۸
آـ ۱۱۰۲۱

معاملات تلفن

خرید فروش تلفن ۸۲۰۸۴۱

هـر نوع شمـاره تلفن خریدار و فروشنده‌ایم ۶۳۱۲۱۱

استخدام

فقط ۱۵ نفر
برای اموزش
رادیو تلویزیون
رسم‌فنی نقشه‌کشی
برق وفشار قوی
پذیرفته و برای استخدام معرفی مینماید
کار و آموزش
تلفن ۴۹۴۹۴
آـ ۱۰۵۰۹

ویسپور برای تکمیل کادر پرسنلی خود
۱ـ فروشنده خانم یا آقا
۲ـ ماشین‌نویس‌فارسی‌ولاتین
۳ـ ویزیتور مرد .
۴ـ تحصیلدار موتورسوار برای تمام وقت‌باحقوق‌مکفی استخدام مینماید .
لطفا برای مصاحبه ازساعت ۲الی۵ بعدازظهر به آدرس‌زیر مراجعه فرمائید . بلوارالیزابت جنب بانك تجارت خارجی ویسپور .
۱ـ۲ آـ ۱۱۵۲۶

آگهی استخدام
شرکت فرانسوی بیکنفرماشین نویس فرانسه و فارسی احتیاج دارد بتلفن ۸۲۸۵۶۴ مراجعه نمایند .
۱ـ۳ آـ ۳۲۱۴۱

یکنفرمنشی که‌انگلیسی
راخوب بداند واز عهده ماشین نویسی ، بایگانی و سایر امور منشیگری بخوبی برآید و حتما سابقه کار داشته باشد برای تمام وقت (هفته‌ای ۴۵ ساعت) مورد نیاز است .
واجدین شرائط مشخصات وسوابق و حقوق درخواستی خود را براهنمای شماره۱۰۶۱ اطلاعات ارسال بفرمایند .
۱ـ۲ آـ ۳۱۷۹۹

استخدام مربی ورزش
انجمن ملی حمایت کودکان‌یک نفر مربی ورزشی با مشخصات زیر استخدام مینماید :
۱ـ حداکثر سن ۳۰ سال .
۲ـ دارابودن۵سال‌سابقه‌کار
۳ـ دارابودن‌گواهینامه‌پایان تحصیلات متوسطه .
۴ـ برگ خاتمه خدمت و یا معافیت دائم .
دوطلبان میتوانند بادردست داشتن فتوکپی مدارک ویکبرگ رونوشت شناسنامه ویا فتوکپی آن همراه با دوقطعه عکس به کارگزینی انجمن واقع‌درخیابان پهلوی بالاتر از میدان ولیعهد خیابان خسرو خاور پلاک ۲۹ مراجعه نمایند .
۱ـ۲ آـ ۷۹۳۳۸

بیکنفر آرایشگر شانه‌زن وارد مورد نیاز است . خیابان پهلوی مقابل قصرشیرین کوی اردلان آرایشگاه زنانه‌تکخال
آـ ۳۲۴۲۹

بیکنفر پرستار باسابقه برای نگهداری بچه نیازمندیم تلفن ـ ۳۰۵۵۵۶ عصرها از ساعت۵ الی ۷ بعدازظهر .
۱ـ۲ آـ ۱۱۵۰۸

استخدام مهندس راه و ساختمان
جهت نظارت پروژه های‌ راهسازی به تعدادی مهندس‌با تجربه فارغ‌التحصیل دانشگاه نیاز است ۸۲۸۰۴۳
۱ـ۲ آـ ۳۲۳۹۵

کارگر زن

بچندنفردوشیزه یابانوی جوان برای امور دوخت ودوز و نظافت نیازمندیم متقاضیان بین ساعت۱۲ تا ۱ بعد از ظـهر بـه موسسه گیسوی I.B.S. پهلوی‌جنب سینماامپایر ساختمان I.B.S. مراجعه فرمایند

به دوشیزه یا بانوئی جهت کارهای دفتری و ماشین نویسی تمام وقت نیازمندیم بـا راهنمای ۱۰۶۳ روزنامه اطلاعات تلفن ۳۱۱۲۳۱

خانمی که بکار منشیگری‌وزبان انگلیسی و ماشین‌نویسی فارسی و لاتین آشنائی کامل داشته باشد مورد احتیاج است داوطلبان مشخصات خود را بصندوق پستی ۱۶۴۶ ـ ۱۱ ارسال دارند یاباتلفن ۸۲۰۹۱۵ بین ساعت۱۶تا۱۹تماس‌بگیرند
آـ ۱۱۵۷۵

بیکنفر دوشیزه‌یابانوتلفنچی نیازمندیم شرکت گتا ۴۳۳۵۴
آـ ۱۱۵۷۳

مستخدم زن و شوهر
جهت آشپزی وخدمتکاری‌مورد احتیاج است بتلفن ۸۲۹۳۳۲ مراجعه نمایند .
۱ـ۲ آـ ۱۱۴۹۳

شرکت سهامی کارخـانه هـای صنعتی آزمـایش استخدام میکند
دونفر تکنیسین برق با ۵ سال سابقه کار و تحصیلات حدود دیپلم سن بین ۲۵ تا ۳۵سال حائزین شرایط میتوانند همه روزه ازساعت ۸تا ۹ صبح‌وقت‌اداری به کارگزینی کارخـانه های صنعتی آزمایش واقع‌درکیلومتر ۱۲ جاده‌آبعلی‌سه راه آزمایش مراجعه نمایند.
۱ـ۲ آـ ۷۹۳۲۴

چندنفر ویزیتور وارد بامور تابلو های نئون وپلاستیک با شرایط بسیار عالی استخدام میشود .
داوطلبان باید حداقل یکسال سابقه کار در این رشته داشته باشند از ساعت ۶ الی ۸ بعداز ظهر با تلفن ۷۹۲۸۲۴
۱ـ۲ آـ ۱۱۵۴۲

عده‌ای خواننده ونوازنده‌آماتور جهت برنامه های هنری‌پذیرفته میشوند بین سعرامشاه‌چهارراه کاخ بالای بانک سپه طبقه‌اول
کانون هنرمندان
آـ ۱۱۲۴۹

آگهی استخدام
یکنفر خانم ماشین‌نویس فارسی ولاتین که دارای معلومات کافی انگلیسی وحداقل دوسال سابقه کار باشد مورد نیاز است . واجدین شرایط میتوانند از ساعت ۱۴ الی ۱۶ با تلفن ـ ۳۱۴۱۲۱ تماس حاصل نمایند.
۱ـ۲ آـ ۷۹۸۰۴

چند نفر ویزیتور
وموتورسوار با وسیله با حقوق ثابت و پورسانتاژنیازمندیم‌بازار عباس‌آباد مقابل کوچه‌لاجوردی کوچه بن‌بست پلاک ۲۵۶
آـ ۱۱۵۹۶

بایگان
به‌یکنفر بایگان با تجربه نیازمندیم . متمنی است به شماره ۴۶ خیـابـان شاهـرضـا روبـروی انوشیروان دادگر یـا تـلـفنهای ۶۶۰۸۴۵ و ۶۶۰۸۴۶ مراجعه‌فرمائید

یك نفر دوشیزه یا بانو که به فن ماشین نویسی وبایگانی آشنائی داشته باشد . استخدام‌میشود طالبین با تلفن ۴۵۹۰۶، یا۶۶۰۶۶۵تماس بگیرند

برای خدمت در منزل
به زن وشوهر بدون بچه احتیاج است . به خیابان شاه چهارراه‌کاخ‌ـساختمان‌صبوحی شرکت سوزه مراجعه شود .
۱ـ۲ آـ ۷۹۴۲۲

ویزیتور زن یا مرد
برای فروش ۱۰ نوع اجناس تزئینی ویزیتور نصف وقت یـا تمام‌وقت بدون‌حقوق‌باپورسانتاژ نیازمندیم تلفن ۴۷۴۵۷
۱ـ۲ آـ ۱۱۵۷۹

استخدام
شرکت مسافربری‌اتوعدل‌بدونفر صندوقدار مرد نیازمند است واجدین شرایط به نشانی خیابان باب همایون شماره ۲۴ـ۲۶ بین ساعت ۱۴ الی۱۶ در محل شرکت مراجعه نمایند. تلفن ۳۰۳۶۳۰ ـ ۳۱۳۲۳۵
آـ ۱۱۵۹۴

ماشین‌نویس‌وتلفنچی
دوشیزه یا بانو تلفنچی کـه ماشین نویسی فارسی رابخوبی دانسته واز عهده تایپ لاتین برآید برای تمام وقت استخدام میشود بتلفنهای ۶۲۹۶۴۳ ـ ۶۲۳۲۸۴ مراجعه شود .
آـ ۷۹۰۷۴

چندنفر دوشیزه یا بانوی‌جوان برشکار چرخکار برای دوختن لباس نوزاد به بالا مورد نیاز است با تلفن ۸۳۸۶۵۳ تماس بگیرند .
آـ ۱۱۵۸۸

آگهی استخدام
یکنفر جوان دیپلمه هنرستان صنعتی استخدام میشود . داوطلبان باید دارای کارت پایان خدمت زیر پرچم‌یامعافیت دائم باشند . واجدین شرایط میتوانندتقاضای خودرابانضمام یک قطعه عکس با ذکر نشانی کامل وشماره تلفن براهنمای شماره ۱۰۷۶ روزنامه اطلاعات ارسال دارند .
۱ـ۲ آـ ۷۹۸۰۶

گروه صنعتی شهریار
جهت تکمیل کـادر فنـی کارخانجات وابسته در اهواز چندنفر مهندس و تکنیسین‌برق ومکانیک والکترونیک وذوب‌فلز کمواجدشرایط زیر باشنـد استخدام مینماید .
۱ـ تابعیت ایران .
۲ـ خدمت وظیفه عمومی را انجام داده یا برگ معافیت از خدمت در دست داشته باشند.
۳ـ حداکثر سن ۴۰ سال کسانیکه دارای تجربه و سابقه کار باشند حق تقدم خواهند داشت .
واجدین شرایط میتوانند برای مصاحبه وکسب اطلاعات بیشتر باداره کل کارگزینی‌گروه واقع در خیابان‌شیراز(بهجت‌آباد) ساختمان ۲۴۸ مراجعـه فرمایند .
۱ـ۲ آـ ۱۱۵۱۳

جنرال

استخدام میکند
۱ـ فارغ‌التحصیل یکی از هنرستان های صنعتی در رشته فلزکاری با داشتن۲ سال‌تجربه در امور نقشه‌کشی‌جیک وافزار
۲ـ فارغ‌التحصیل یکی از هنرستانهـای صنعتی در رشته فلزکاری با داشتن‌حداقل۳سال تجربه در امور پلنتلیات .
تلفن ۹۹ الی۹۶۱۰۹۵
آـ ۱۱۶۰۴

جـویـای کـار

بانوئی وارد به امور دفتری صندوقداری ماشین نویسی جویای کار است تلفن۳۱۱۲۳۱ راهنمای ۱۰۷۵روزنامه‌اطلاعات
۱ـ۵ آـ ۳۲۴۵۳

لیسانسیه ریاضی‌جویای کار است تلفن۸۲۵۹۵۷

راننده پایه دوشخصی‌متاهل باسواد با سابقه‌کارنیازمندبکار است تلفن ۶۶۷۴۷۰
آـ ۳۲۵۳۵

راننده دو شخصی‌متاهل‌جویای کار وارد بتمام شهر ۸۶۲۰۸۶
۱ـ۲ آـ ۱۱۵۹۷

دوشیزه‌دیپلمه طبیعی خوش خط با معافی از صبح تا ۲بعد از ظهر جویای کار است یـا صندوق‌پستی ۶۱۹۶ ـ ۸مکاتبه فرمائید.
آـ ۱۱۲۴۱

مترجم آلمانی آماده کـار برای بعدازظهرهـا راهنمـای ۱۰۶۵ روزنامه اطلاعات تلفن ۳۱۱۲۳۱
۱ـ۲ آـ ۱۱۵۲۴

دیپلمه حسابدار باسابقه
جویای کار است‌تلفن۳۱۵۰۴۰
۱ـ۵ آـ ۱۱۵۶۹

راننده با سواد با داشتن‌پیکان سواری جـویـای کار است راهنمای ۱۰۷۳ اطلاعات وتلفن ۳۱۱۲۳۱
۱ـ۳ آـ ۳۲۳۵۵

باحداقل حقوق
جوانی دیپلمه جویای کاراست به راهنمای ۱۰۷۱ تلفن ـ ۳۱۱۲۳۱ روزنامه اطلاعات .
۱ـ۲ آـ ۳۲۳۵

دیپلمه خدمت کرده وارد بامور داروخانه جویای کار تمام‌وقت راهنمای ۱۰۷۲روزنامه‌اطلاعات تلفن ۳۱۱۲۳۱
۱ـ۲ آـ ۳۲۳۵۳

راننده باسابقه باسواددرستکار با ضامن معتبر جهت رانندگی جویای کار است‌تلفن۳۱۱۲۳۱ راهنمای ۱۰۷۰روزنامه‌اطلاعات
۱ـ۳ آـ ۱۱۵۲۵

جوانی ۳۵ ساله متاهل
بامدرک دیپلم با سابقه دهسال دبیری و حسابداری و گواهینامه رانندگی آماده کار بین ساعت ۶ تا۷تلفن۷۶۴۰۷۳
آـ ۱۱۴۸۹

آموزشگـاهها

کلاس دوس
تعلیم‌ماشین‌نویسی
با ۲۰ تومان شهریه ماشین نویسی یاد بگیرید و کار کنید
کارو آموزش ۴۹۴۹۴
آـ ۱۰۹۸

تعلیم گیتار . اکاردئون،پیانو ارگ درمنزل خودتان توسط استاد با سابقه تلفن۶۶۲۳۵۸
آـ ۱۱۵۱۸

کلاس رقص
سالن رقص روزیتا
رقصهای مدرن را با کمترین قیمت و کوتاهترین‌مدت‌کنتراتی وخصوصی زیر نظر مادمازل روزیتا بیاموزید کانون هنرتلفن ۶۶۵۷۴۷
آـ ۱۱۴۶۲

تعلیم رانندگی
اموزشگاه رانندگی تشکری خیابان خیام ـ تلفن ۲۳۵۵۵

هنرستان فنی پرستو
مرکز اموزش صحیح رانندگی میکانیکی ترافیک‌مجهزبه بهترین و مدرنترین وسایل اموزش با مربیان ورزیده و بدون اتلاف وقت با هزینه کمتشانی چهارراه گمرک شاهپور تلفن ۲۳۹۱۶

تدریس خصوصی

ENGLISH PRIVATE LESSONS Mrs. Belcher Tel. 624254.

ریاضیات دبیرستانی و عالی فیزیک و شیمی توسط دانشجویان دختر و پسر سال پنجم فنی ۶۶۱۶۲۶
۱ـ۱۴ آـ ۱۱۴۵۲

فیزیك،شیمی، ریاضیات در پنج جلسه تـوسط دانشجویان پلی تکنیك تهران با تضمین قبولی تلفن ۳۵۴۶۹۲

ترجمه متون انگلیسی فرانسه ، المانی تـلفن ۳۱۳۰۹۴

تدریس خصوصی
ریاضیات ، فیزیک وشیمی‌دوره دبیرستان در منزل شما تلفن ـ ۴۹۳۰۹
آـ ۷۹۷۱۶

ریاضیات و فیزیک دبیرستانی توسط دانشجوی پلی‌تکنیک تلفن ۹۶۲۶۸۹
۱ـ۷ آـ ۳۲۴۱۳

تدریس خصوصی
فیزیک شیمی ریاضیات ادبیات وسیلـه دانشجویان دانشگاه تهران اموردانشجوئی دانشگاه تهران تلفن ۴۷۰۶۷
آـ ۷۲۰۹۶

پـانسیون

پانسیون دختران در خانواده ۹۷۱۸۴۸
آـ ۱۰۹۶۵

پانسیون دخترانـه ۶۲۷۸۶۹

آگهیهای متفرقه

اسناد لاوصولی خریداریم
۳۵۱۶۱۷

سرویس نومان
Naumann
چرخهای خیاطی وگلدوزی
تلفن : ۶۶۲۵۴۵

یکدستگاه رادیو سکوپی خریداری میشود تلفن ـ ۳۹۳۹۲۲ ـ ۵ر۵الی۵ر۸ بعد ازظهر .
آـ ۱۱۵۸۰

به مبارکی
هرگونه جشنی در پیش دارید از ۶۶۱۴۳۳ هنرمند دلخواه خود را بخواهید

فروش گاز اکسیژن
شرکت سهامی مارگارین درنظر دارد گاز اکسیژن تولیدی کارخانجات خود را تا پایان سال ۱۳۵۱ بفروش برساند علاقمندان میتوانند برای کسب اطلاع بیشتر صبحها ازساعت ۹تا۱ بعدازظهر بدفتر مرکز شرکت واقع در خیابان بوذرجمهری غربی سرای رازی مراجعه نمایند .
۱ـ۲ آـ ۳۲۰۱

موتور مولدبرق تلمبه آب برای اجاره یا فروش موجود ـ ۷۷۲۳۸۱
آـ ۱۱۰۰۸ ۱ـ۸

گمشده

مژدگانی گمشده
کیف دستی محتوی اوراق و اسناد مالکیت و تعدادی سفته واشیاء شخصی در حدود ساعت ۷ بعد ازظهر روز ۱۷ر۱۱ر۵۰ در خیابان فرصت پائین ثریا مفقود شده ازیابنده تقاضا دارد بنشانی خیابان نادری (شاه) کوچه یغما شماره ۱۷ یا تلفنهای۶۶۰۱۳۲ و ۶۶۴۲۰۱و ۸۶۳۶۳۸مراجعه کرده مژدگانی شایسته دریافت دارد .
آـ ۳۲۴۹۳

رستورانهای خانوادگی

سالن های مجلل کاخ
آماده‌پذیرائی جهت‌جشن های عروسی‌ومهمانیهای خصوصی میباشد همه روزه نهاروشام بابهترین چلوکباب و جوجه کباب با ارزانترین قیمت . سفارش غذا در سالن و یامنزل جهت زائران‌خانه خدا و غیره میپذیریم
خیابان کاخ بین شاه و تیر سوپر کاخ تلفن رزرو۶۶۷۷۸۳و۶۶۱۹۶۹

پمپ دنده‌ای
مخصوص کشیدن روغن ـ مازوت ـ گازوئیل ومایعات غلیظ
شرکت کوشش سعدی شماره ۶۹۲
تلفن ۳۱۲۴۶۷ ۳۰۳۷۴۹

داروخانـه‌ها

داروخانه مهران
خیابان شیروخورشید چهارراه استخر تلفن ۹۵۴۰۰۷

گـاز

ایران گاز
پخش گاز ۸۲۷۱۳۱
تعمیرات ۸۲۳۰۵۱ـ۵۳
قبول سفارش همه روزه از ۷ صبح الی ۱۱ شب
نمایشگاه مرکزی خیابان شاهرضا شماره ۳۳۰

اساگاز
۸۲۴۰۲۱

شرکت توتان
BUTANE
پخش گاز ۴۵۳۰۵۱
سرویس ۳۱۳۱۲۱
صدور کارت و تغییر آدرس ۳۱۳۱۲۱
قسمت فروش ۳۰۴۲۱۱
قبول سفارشات گاز از ۷ صبح الی ۹ شب

پرسی گاز
گازوسرویس غرب خیابان پهلوی
۹۶۳۰۲۱ الی ۹۶۳۰۲۵
از ۷ صبح تا ۷ شب
شرق خیابان پهلوی
۸۲۲۰۲۵ الی ۸۲۲۰۲۱
۸۳۰۰۳۵ الی ۸۲۰۰۳۱
از ۷ صبح تا ۱۰ شب
تلفن مخصوص تعمیرات ۸۲۶۲۴۰

جنرال

اطلاعیه جنرال
بدینوسیله باطلاع مشتریان محترم مصنوعات جنرال‌میرساند که شرکت سهامی صنعتی جنرال در تهران نقطه‌دارای سرویس مرکزی بوده که آدرس آن درجاده قدیم کرج کیلومتر۶میباشد ضمنا ماموربن فنی ودایره سرویس جنرال‌کهبمنازل‌مراجعه مینمایند دارای اونیفورم مخصوص وکارت شناسائی عکس‌دار باشماره میباشند لطفا توجه فرمائید اشخاص متفرقه کهبعنوان سرویس کارجنرال بمنزل شما مراجعه مینمایند فاقد صلاحیت بوده وتوجه شما را نسبت به این موضوع جلب مینمائیم .
شرکت سهامی صنعتی جنرال
۱ـ۷ آـ ۱۱۰۴۱

آگهی دعوت

از کلیه صاحبان‌سهام شرکت‌سهامی‌کشاورزی وعمرانی کرج بدینوسیله دعوت میشود کـه در جلسه مجمع عمومی فوق‌العاده صاحبان سهام‌که در تاریخ ۲ر۱۲ر۵۰ ساعت ۵ بعد از ظهردرمحل شرکت تشکیل میگردد حضور بهم رسانند .
دستور جلسه :
ازدیاد سرمایه
هیئت‌مدیره شرکت سهامی کشاورزی وعمرانی کرج

ششم ابتدائی تضمینی
گروه فرهنگی اروند ـ میدان ۲۴ اسفند تلفن ۶۶۸۱۸۰
ازساعت ۱ بعدازظهر تا ۵ر۹ شب درچهارنوبت کلاس دایرمیباشد
ثبت‌نام تا ۲۵ بهمن ماه

بتعدادی سلز من با حقوق‌مکفی
برای فروش وسایل مخابرات و تلفن‌نیاز فوری است، متمنی است به لالەزار کوچه برلن مـقابل جنرال مد ساختمان ۵۲ بازرگانی خسروفردا از ساعت ۱۰ صبح به بعد مراجعه فرمائید .

گروه صنعتی بهشهر افرادزیررااستخدام مینماید
۱ـ مهندس راه و ساختمان یا اسکلت فلزی‌فارغ‌التحصیل دانشکده های معتبر با تسلط کامل به مکالمه ومکاتبه انگلیسی.
۲ـ مهندس محاسب‌باتحصیلات مهندسی‌دررشته‌ساختمان یا اسکلت فلزی .
۳ـ مهندس مکانیک که در امور تولید تجربه‌داشته‌باشد. (کسانیکه دوره هنرستانهای صنعتی را نیز دیده‌اند ارجحیت خواهند داشت) .
۴ـ نقشه کش باحداقل سه سال تجربه نقشه‌کشی در امور اسکلت‌فلزی .
۵ـ تکنیسین مسلط به نقشه های اسکلت‌فلزی .
کسانیکه دارای برك خاتمه خدمت نظام وظیفه، عمومی یا معافیت دائمی غیرپزشکی باشندمیتوانند حداکثر تا آخر بهمن‌ماه‌جاری همه روزه‌باستثناء روزهای تعطیل از ساعت ۸الی ۱۲ صبح و ۱۴ الی ۱۷ بعد از ظهر و پنجشنبه ها از ۸ الی ۱۲ صبح بنشانی خیابان سپهبد زاهدی شماره۲۸۵ امور کارمندان مراجعه فرمایند .
۱ـ۳ آـ ۱۱۶۰۰

درشرکت زینی با حقوقی مافوق تصور استخدام شوید.
۱ ـ طراح تبلیغاتی با سابقه
۲ ـ ویزیتور زن و مرد در رشته مـاشینهای حساب
۳ ویزیتور زن و مرد در کار های تبلیغاتی
آدرس : جاده قدیم شمیران بین ساختمان۱و۲ بهداری تهران شرکت زینی ۷۵۹۸۶۵

استخدام نگهبان شب وروز
چندنفر مرد با معلومات حداقل ششم ابتدائی و برگ معافی یا پایان خدمت سربازی و ضامن معتبر استخدام‌میشوند واجدین شرایط می توانند همه روزه تا ساعت ۵ بعدازظهر (به استثناء روزهای پنج شنبه و تعطیل) با تلفن ۸۲۷۰۹۱ داخلی ۲۳۰ تماس بگیرند .

آگهی دعوت

از کلیه صاحبان‌سهام شرکت‌سهامی‌کشاورزی وعمرانی کرج بدینوسیله دعوت میشود کـه در جلسه مجمع عمومی فوق‌العاده صاحبان سهام‌که درتاریخ ۴ر۱۲ر۵۰ ساعت ۵ بعد از ظهردرمحل شرکت تشکیل میگردد حضور بهم رسانند .
دستور جلسه :
۱ ـ تبدیل شرکت به شرکت سهامی خاص
۲ ـ تصویب اساسنامه جدید
۳ ـ انتخاب هیئت مدیره و بازرسان
هیئت‌مدیره شرکت سهامی کشاورزی وعمرانی کرج

اتشانی بیابقه
حاجی زاده
باخرید یکدستگاه ژیان از اتومبیل ناصرو عددپرژکتور ویکعدد آنتن مجانی دریافت دارید
سلسبیل بالای چهارراه وشوق
تلفن‌های : ۹۶۰۶۷۴ـ۹۵۷۱۸۲

استخدام کارآموز فنی
تعدادی کارآموز جهت کادرفنی درامور ماشینهای حساب‌وتحریر احتیاج میباشد طالبین‌مشخصات خودراهمراه‌بایکقطعه‌عکس بەراهنمای‌شماره۱۰۶۹ روزنامه اطلاعات ارسال و یا با تلفن ۳۱۱۲۳۱ تماس حاصل فرمایند .

برنامه سینماها

★ **فرودگاه ـ رنگی ـ برت‌لنکستر ـ دین‌مارتین**
شهرفرنگ (۶۲۷۶۲۸) ۱۱ـ ۳۰ر۲ ـ ۵ ـ ۳۰ر۷ ـ ۱۰
★ **از عشق مردن ـ رنگی ـ آنی‌ژیرادو**
آتلانتیک (۶۲۷۱۷۱) ۱۱ـ ۳ـ ۱۵ر۵ـ ۳۰ر۷ـ ۴۵ر۹
★ **در تلاطم زندگی ـ رنگی ـ ریچارد چمبرلن**
رادیوسیتی (۴۳۳۲۰) ۱۵ر۱۱ـ ۳۰ر۳ـ ۳۰ر۵ـ ۳۰ر۷ـ ۴۵ر۹
★ **قصه عشق ـ رنگی ـ رایان اونیل ـ الی‌مك‌گروا**
دیاموند (۸۲۸۴۰۰) ۱۵ر۱۱ـ۳۰ر۳ـ۳۰ر۵ـ۳۰ر۷ـ۴۵ر۹
★ **نخستین شکوفه عشق ـ رنگی ـ جیابی‌موراندی**
شهرقصه (۶۲۷۲۹۰) ۱۱ـ۲ـ۴ـ۶ـ۸ـ۱۰
★ **خوشگلا دوستش دارن ـ رنگی ـ پیتر کاستنر**
امپایر (۶۲۳۹۴۲) ۱۵ر۱۱ ـ ۳۰ر۳ـ۳۰ر۵ـ۳۰ر۷ـ۴۵ر۹
★ **کاپیتان آپاچی ـ رنگی ـ لی‌وین‌کلیف**
سانترال (۹۲۸۶۸۶) ۱۱ـ۱ـ۳ـ۵ـ۷ـ۱۵ر۹
متروپل (۳۱۹۴۱۰) ۳۰ر۱۰ـ۳۰ر۲ـ۳۰ر۴ـ۳۰ر۶ـ۳۰ر۸
رویال (۸۲۹۷۸۵) ۱۰ـ۱۲ـ۲ـ۴ـ۶ـ۸ـ۱۰
گلدن‌سیتی (۶۱۳۲۶۹) ۳۰ر۱۱ـ۳۰ر۳ـ۳۰ر۵ـ۳۰ر۷ـ۳۰ر۹
★ **دلباختگان و بیگانگان ـ رنگی ـ گیك‌یانك**
پولیدور (۴۲۶۳۱) ۳۰ر۱۱ـ۳۰ر۳ـ۳۰ر۵ـ۳۰ر۷ـ۴۵ر۹
★ **تعقیب ـ رنگی ـ مارلون براندو**
ب . ب . (۸۲۹۶۴۱) ۱۰ـ۱۲ـ۲ـ۴ـ۶ـ۸ـ۱۰
★ **دیوار شیشه‌ای ـ پوری بنائی ـ هماروستا**
اونیورسال (۹۲۶۹۵۳) ۱۱ـ ۳ـ۵ـ ۱۵ر۷ ـ ۳۰ر۹
پاسیفیک (۷۵۳۳۱۱) ۳۰ر۱۱ـ۳۰ر۳ـ۳۰ر۵ـ۳۰ر۷ـ۹۳۰
ایران (۳۱۶۳۵۴) ۳۰ر۱۰ ـ ۳۰ر۲ـ۳۰ر۴ـ۳۰ر۶ـ۳۰ر۸
موناکو (۷۹۵۵۷۶) ۱۰ـ۱۲ـ۲ـ۴ـ۶ـ۸
مراد (۷۵۳۳۸۲) ۹ـ۱۱ـ۱ـ۳ـ۵ـ۷ـ۹
ساینا (۳۵۲۴۴۲) ۱۰ـ۱۲ـ۲ـ۴ـ۶ـ۸
تیسفون (۹۵۸۸۸۲) ۳۰ر۱۰ـ۳۰ر۲ـ۳۰ر۴ـ۳۰ر۶ـ۳۰ر۸
داریوش (۲۶۲۶۵) ۹ـ۱۱ـ۱ـ۳ـ۵ـ۷ـ۹
پرسپولیس (۵۸۱۰۸۳) ۸ـ۱۰ـ۱۲ـ۲ـ۴ـ۶ـ۸
کارون (۹۵۵۱۶۵) ۱۰ـ۱۲ـ۲ـ۴ـ۶ـ۸
دریا (۷۹۱۷۴۶) ۱۰ـ۱۲ـ۲ـ۴ـ۶ـ۱۵ر۸
مونت‌کارلو (۷۹۷۴۱) ۳۰ر۱۰ـ۳۰ر۲ـ۳۰ر۴ـ۴۵ر۶ـ۹
آستارا (۸۷۴۰۲۲) ۳۰ر۱۰ـ۳۰ر۲ـ۳۰ر۴ـ۳۰ر۶ـ۳۰ر۸
★ **محلل ـ نصرت کریمی ـ ایرن**
کاپری (۴۸۴۰۱) ۱۱ـ۱ـ۳ـ۵ـ۷ـ۹
نیاگارا (۶۶۵۳۰۷) ۱۱ـ۱ـ۳ـ۵ـ۷ـ۱۵ر۹
اروپا (۳۰۳۱۷۹) ۳۰ر۱۰ـ۳۰ر۲ـ۳۰ر۴ـ۳۰ر۶ـ۳۰ر۸
میامی (۷۵۴۳۲۹) ۱۱ـ۳۰ر۱ـ۴ـ۳۰ر۶ـ۹
سیلوانا (۳۹۳۷۷۷) ۳۰ر۱۰ـ۳۰ر۲ـ۳۰ر۴ـ۳۰ر۶ـ۳۰ر۸
الوند (۳۵۶۵۳۸) ۱۰ـ۱۲ـ۲ـ۴ـ۶ـ۸
سهیلا (۳۱۶۴۲۴) ۳۰ر۱۰ـ۳۰ر۲ـ۳۰ر۴ـ۳۰ر۶ـ۳۰ر۸
ارانوس (۲۷۹۷۱) ۱۰ـ۱۲ـ۲ـ۴ـ۶ـ۸
کیهان (۹۵۷۳۶۰) ۹ـ۱۱ـ۱ـ۳ـ۵ـ۷ـ۹
ماریک (۹۶۳۶۱۶) ۱۵ر۱۱ـ۱۵ر۳ـ۱۵ر۵ـ۱۵ر۷ـ۱۵ر۹
سیلورسیتی (۸۶۱۲۰۵) ۳۰ر۱۰ـ۳۰ر۲ـ۳۰ر۴ـ۳۰ر۶ـ۳۰ر۸
★ **چه‌کسی‌ازویرجینیاولف میترسد ـ الیزابت‌تیلور**
تخت‌جمشید (۴۳۵۵۰) ۴۵ر۲ ـ ۵ ـ ۱۵ر۷ ـ ۳۰ر۹
★ **یك چمدان‌سکس ـ سپهرنیا ـ گرشا ـ متوسلانی**
آسیا (۴۲۹۰۹) ۱۱ـ۳ـ۵ـ۱۵ر۷ـ۳۰ر۹
رکس (۳۱۵۲۹۳) ۳۰ر۱۰ـ۳۰ر۲ـ۳۰ر۴ـ۳۰ر۶ـ۳۰ر۸
همای (۳۱۱۶۶۹) ۱۰ـ۱۲ـ۲ـ۴ـ۶ـ۸
المپیا (۹۵۶۷۹۶) ۹ـ۱۱ـ۱ـ۳ـ۵ـ۷ـ۹
فیروزه (۷۵۷۶۶۹) ۱۰ـ۱۲ـ۲ـ۴ـ۶ـ۸
رنگین کمان (۷۵۶۷۶۰) ۹ـ۱۱ـ۱ـ۳ـ۵ـ۷ـ۹
ماندانا (۷۹۹۸۲) ۱۰ـ۱۲ـ۲ـ۴ـ۶ـ۸
پاسارگاد (۷۹۲۷۸۲) ۱۰ـ۱۲ـ۲ـ۴ـ۶ـ۸
ژاله (۳۰۴۱۲۰) ۹ـ۱۱ـ۱ـ۳ـ۵ـ۷ـ۹
شهوند (۳۵۴۰۴۰) ۳۰ر۱۰ـ۳۰ر۲ـ۳۰ر۴ـ۳۰ر۶ـ۳۰ر۸
شرق (۵۴۰۲۴) ۹ـ۱۱ـ۱ـ۳ـ۵ـ۷ـ۹
توسکا (۵۸۵۴۴) ۱۰ـ۱۲ـ۲ـ۴ـ۶ـ۸
لیدو (۹۵۱۲۸۲) ۹ـ۱۱ـ۱ـ۳ـ۵ـ۷ـ۹
چرخ و فلک (۹۵۰۵۵۸) ۱۰ـ۱۲ـ۲ـ۴ـ۶ـ۸
★ **تعطیلات بزرك ـ رنگی ـ لوئی دوفونس**
ایفل (۳۱۱۴۷۷) ۱۰ـ۱۲ـ۳ـ۵ـ۷ـ۹
★ **سه‌ماجراجو ـ رنگی ـ گرك‌هیل ـ کن‌وود**
ادئون (۳۱۸۱۱۸) ۴۵ر۱۰ـ۴۵ر۱۲ـ۴۵ر۲ـ۴۵ر۴ـ۴۵ر۶ـ۴۵ر۸
ری (۲۲۵۷۸) ۹ـ۱۱ـ۱ـ۳ـ۵ـ۷ـ۹
فردوسی (۳۱۵۷۸۴) ۸ـ۱۰ـ۲ـ۴ـ۶ـ۸ـ۱۰
★ **خانه ورق ـ رنگی ـ جرج‌پپارد ـ اورسن‌ولز**
ریولی (۷۵۷۷۷۷) ۱۱ـ ۳۰ر۳ـ ۳۰ر۵ـ ۳۰ر۷ـ ۳۰ر۹
★ **دلار یا دینامیت ـ رنگی ـ جیمزاستوارت**
پارامونت (۴۸۳۲۱) ۱۵ر۱۱ـ ۳۰ر۳ـ ۳۰ر۵ـ ۳۰ر۷ـ ۳۰ر۹
★ **مانون ـ رنگی ـ کاترین دونوو ـ سامی‌فری**
سینماونک (۶۲۲۵۵۷) ۱۱ ـ ۱۵ر۳ ـ ۳۰ر۵ ـ ۴۵ر۷ ـ ۱۰
★ **کاترین زیبا ـ رنگی ـ هورست فرانك**
مولن‌روژ (۷۵۲۹۲۹) ۱۵ر۱۱ـ ۳۰ر۳ـ ۳۰ر۵ـ ۳۰ر۷ ـ۳۰ر۹
دیانا (۴۷۳۶۵) ۱۱ـ ۳۰ر۳ـ ۳۰ر۵ـ ۳۰ر۷ـ ۳۰ر۹
مهتاب (۴۷۷۷۷) ۳۰ر۱۰ـ ۳ـ ۵ـ ۷ـ ۹
کریستال (۳۱۷۶۷۵) ۳۰ر۱۰ ـ۳۰ر۲ـ ۳۰ر۴ـ ۳۰ر۶ـ ۳۰ر۸
اسکار (۹۵۰۸۹۸) ۱۰ـ ۳۰ر۲ـ ۳۰ر۴ـ ۳۰ر۶ـ ۳۰ر۸
★ **جوانی وجنون سرعت ـ رنگی ـ بادی‌نیومن**
کسری (۸۲۶۹۳۹) ۳۰ر۱۰ـ۲ـ۴ـ۶ـ۸ـ۱۰
★ **گربه رویِ‌شیروانی داغ ـ رنگی ـ الیزابت‌تیلور**
دراپوین ونك (۶۲۲۵۵۷) ۶ـ۸ـ۱۰
★ **خدمتکار ـ رنگی ـ اولاپاکوبسون ـ دانیل‌ژلن**
بولوار (۶۶۰۲۹۲) ۱۱ـ۲ـ۴ـ۶ـ۸ـ۱۰
★ **تلاش ـ رنگی راجندراکومار ـ شرمیلاتاکور**
دنیا (۳۹۳۸۱۲) ۱۰ـ۱۲ـ۲ـ۴ـ۳۰ر۶ـ۳۰ر۸
★ **وقت ـ رنگی ـ سونیل‌دات ـ سادنا**
حافظ (۳۹۱۰۷۴) ۹ـ۱۲ـ۳ـ۶ـ۹
★ **برای که قلب‌ها می‌طپد ـ رنگی ـ بیك‌ایمانوردی**
پلازا (۴۴۲۵۵) ۱۱ـ۳ـ۵ـ۱۵ر۷ـ۳۰ر۹
★ **یکی برای دیگری ـ رنگی ـ ژان‌سورل**
تـاج (۳۱۳۸۶۴) ۳۰ر۱۰ـ۲ـ۴ـ۶ـ۸ـ۱۰
★ **پائیز زیبا ـ رنگی ـ جینالولو بریجیدا**
گلدیس (۶۲۸۷۱۳) ۳۰ر۳ـ۳۰ر۵ـ۳۰ر۷
★ **نقره داغ ـ ملك مطیعی ـ امین امینی**
خورشید (۳۹۳۵۷۸) ۹ـ ۱۱ـ ۱ـ ۳ـ۵ـ۷ـ۹
★ **طلوع ـ رنگی ـ جمشید مشایخی ـ گوگوش**
ماژستیک (۶۶۸۴۶۱) ۱۱ـ۳ـ۵ـ۷ـ۹
★ **دراکولا خونخوار شب ـ رنگی ـ کریستوفرلی**
پارک (۳۱۹۶۳۷) ۹ـ۱۱ـ۱ـ۳ـ۵ـ۷ـ۹
★ **ترینیتی ـ رنگی ـ ترنس‌هیل ـ بوداسپنسر**
ستاره (۵۳۹۷۲۱) ۹ـ۱۱ـ۱ـ۳ـ۵ـ۷ـ۹
★ **دانه های شن ـ رنگی ـ استیومك‌کوئین**
بردیس (۳۰۴۲۵۹) ۹ـ۱۲ـ۳ـ۶ـ۹
★ **بانی‌وکلاید ـ آپانورا**
البرز (۳۰۴۲۵۸) ۳۰ر۸ـ۱۲ـ۳۰ر۳ـ۷ـ۳۰ر۸

سانس انگلیسی
گلدیس ساعت ۳۰ر۹ فیلم (پائیز زیبا)
دراپوین ونك ۶ ـ ۸ ـ ۱۰ فیلم (گربه روی شیروانی داغ)

★ **تئاترها**
★ **آوار برسنك ـ جمشید مشایخی ـ آزیتالاچینی ـ والی**
تالار ۲۵ شهریور (تلفن رزرو ۲۵۴۴۴ شروع ۱۵ر۸)

فردوس قربانی

زندگی شغلی

پانزده هزار کارگر خیاط

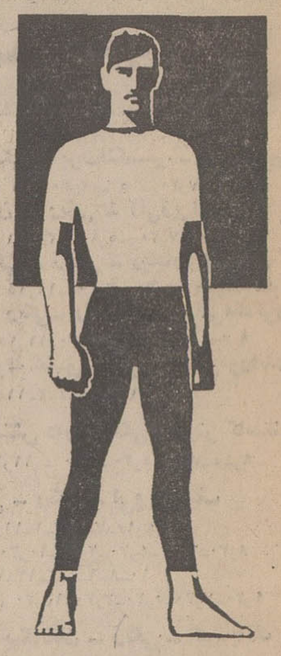

در تهران متجاوز از ۱۵ هزار کارگر خیاط شخصی دوزو بازاری دوز درکارگاه های خیاطی مشغول کار هستند . این کارگران اظهار میدارند : شغل دوزندگی‌کار بسیار مشکلی است ، و یک کارگر خیاط حداکثر بعد از سی سال بینائی خود را از دست میدهدو بدنش‌خسته و فرسوده‌میشود. ما کارگران خیاط ، بعد از سی سال کار تامین نداریم و کارفرما به عناوین مختلف ما را از کار برکنار میکند .

بیمه هستیم‌ولی‌در دوره کهولت ازمزایای بازنشستگی و از کار افتادگی استفاده نمیکنیم .

از بیمارستان راضی ، از درمانگاه ناراضی :

محمد صالحی کارگر خیاط اظهار داشت:

اکثریت قریب باتفاق کارگران خیاط تهران که تعداد آنها اعم از شخصی دوزو بازاری دوز متجاوز از ۱۵ هزار نفر است بیمه هستند و صدی پنج از دستمزد خود را بابت حق بیمه میپردازند .

من از بیمارستان های بیمه راضی‌هستم و کودک خردسالم که به آنژین مبتلا شده بود در بیمارستان کودکان بستری شد و الحق از او خوب پذیرائی کردند ، ولی هر وقت خود و اعضای‌خانواده‌ام به‌درمانگاه های بیمه های اجتماعی کارگران مراجعه میکنیم آنطور که باید و شاید توجه نمیکنند و داروی موثری برای بهبود بیمار نمیدهند.

سندیکا نداریم !

حمید حمیدی یکی دیگر از کارگران عقب افتادگی زندگی چند ماه کم کاری خود را جبران کند ، در نتیجه این کارگران خیاط گفت :

ـ ما تاچندماه پیش دارای سندیکابودیم ولی چون این سندیکا توجهی به وضع کارگران نمیکرد مسئولان امر آن را منحل کردند .

دستمزد کارگران

آقای علی عباس‌زاده که سی سال است بشغل خیاطی اشتغال دارد گفت :

ـ درآمد اغلب کارگران شخصی دوز روزانه ۲۰ تومان است ، ولی عده‌ای از کارگران هم هستند که هفته‌ای سه کت میدوزند (حتما میدانید که در خیاطی ها کارگر کت‌دوز جدا از کارگر شلوار دوز است) که جمعا ۲۱۰ تومان از کارفرمااجرت میگیرند ، اما از این ۲۱۰ تومان هم ۶۰ الی ۷۰ تومان به «وردست» خود میدهند .

آقایان رضا خلیلی ، احمد نواب ، محمدرضا فیض‌آبادی کارگران خیاط گفتند :

ـ فصل کار خیاطی که شروع میشود کارگر هرچه انرژی دارد مصرف میکند تا به بیماریهای مختلف مبتلا میشوند .

کارگران خیاط بادرآمد ماهیانه ۶۰۰ تومان (البته آنهم‌در فصل کار خیاطی) در نهایت مضیقه زندگی میکنند . تا چند سال پیش ۴۰ تومان بابت کرایه‌یک اتاق میدادیم، ولی درحال حاضر ۱۸۰ تومان برای یک اتاق اجاره بها میپردازیم ، و بعضی از کارگران که درآمد کمتری دارندناگزیرند با پرداخت کرایه کمتر در زیر زمین ها یا اتاق های مرطوب زندگی کنند .

آقای محمد رضا فیض آبادی یکی از کارگران خیاط گفت :

ـ اگر درباره کمبود دستمزد مطلبی با کارفرما در میان گذاشته شود میگوید : «ما مزد حسابی از مشتری نمیگیریم تا بتوانیم به دستمزد شما بیفزائیم» در حالی که برای دوخت یکدست لباس تا ۲۰۰تومان از مشتری دستمزد میگیرند .

مشروب فروشی بار کرده !

آقای عباس‌زاده یکی از کارگران‌دوزنده گفت :

ـ وضع کارگاه ما خیلی بد است . تا چند ماه پیش در این کارگاه ده نفر کارگر سرگرم بودند . اما چون کارفرما در باغ سپهسالار یک مشروب فروشی بازکرده یکی‌یکی کارگران را به بهانه های مختلف از کار برکنار کرده است و چون دستمزد دوخت لباس را از ۱۵۰ تومان به ۲۵۰ تومان افزایش داده مشتریان به این کارگاه مراجعه نمی کنند وکارفرما هم باین عذر و بهانه کارگران را بدون مجوز قانونی اخراج میکند .

در حالیکه باکافه رستورانی که دایر کرده درآمد سرشاری عایدش میشود وچون راهی برای بستن کارگاه خیاطی ندارد با این حیله و تزویر کارگران را از ده نفر به ۳ نفر رسانده است و تکلیف ما سه نفر هم معلوم نیست کی روشن شود ! سه نفر باقیمانده کارگران این کارگاه هنگام کار ، هرکدام یک رادیو گوشی چهار تومانی به گوش خود گذاشته بودند و با ناراحتی میگفتند کارفرما حتی از خرید یک رادیو صد تومانی برای استفاده کارگران امتناع کرده است !

۱۶ ساعت کار

کارگران کارگاه های خیاطی اظهار داشتند :

ـ از ۱۵ هزار نفرکارگران خیاط صدی پنجاه آنها سواد خواندن و نوشتن دارند و ۵۰ در صد بقیه از نعمت سواد بی بهره هستند . ما مایلیم که در کلاسهای شبانه دولتی و کلاسهای پیکار با بیسوادی تحصیل کنیم ولی از ساعت ۸ صبح‌تانزدیک نیمه‌شب مشغول کار هستیم و فرصت برای رفتن به مدرسه نداریم.قانون برای کارگران ۸ساعت کار در نظر گرفته ولی درباره ما این قانون اجرا نمیشود .

یکی از کارگران گفت :

ـ محیط کار ما از جهت بهداشت «زیر صفر» است! علاوه بر آن ،کارگران با اینکه حق بیمه میدهند از جهت کارفرما تامین ندارند و نمیدانند امروز که کارمیکنند آیا فردا در سرکار خواهند بود یاعذرآنها بوسیله کارفرما خواسته خواهد شد .

کارگران خیاط چون با سوزن سر و کار دارند بهیچوجه قادر نیستند بیش از سی سال به این کار ادامه دهند . تازه در این سن و سال بدون آنکه دیناری ازطرف کارفرما به آنها کمک شود ، کارفرمایان به عناوین و بهانه های مختلف (از قبیل : پیر شده‌ای ، قادر بکار کردن نیستی و امثالهم) اورا از کار برکنار میکنند . ماوخانوادمان تامین نداریم و نمیدانیم بعد از سی سال کار برای امرار معاش و کسب درآمد چه باید بکنیم ؟

● در یکی از دوزندگی ها ، کارگران گفتند : کارفرمای ما ، حتی یک رادیوی صد تومانی هم‌برای‌سرگرمی کارگران‌نمیخردوما ناگزیر از رادیوگوشی ٤ تومانی استفاده‌میکنیم.

سری دوزها

وضع کارگران بازاری‌که‌در اصطلاح خیاط‌ها «سری‌دوزها» نامیده میشوند ، بهتر از کارگران شخصی‌دوز است . کارگران شخصی‌دوز ، هفته‌ای سه دست لباس میدوزند و تحویل‌میدهند ولی کارگران بازاری دوز بیش از سه دست لباس در روز تحویل فروشگاه ها میدهند و در نتیجه درآمد بیشتری‌عایدشان میشود .

روابط کارگر باکارفرما

آقای علی عباس‌زاده یکی از کارگران گفت :

ـ دهسال است که در این کارگاه کار میکنم . نیروی جوانی‌ام از دست رفته ولی کارفرما بدون دلیل میخواهدکارگاه را تعطیل کند . آقای محمدرضا فیض‌آبادی گفت :

ـ ۲۱ سال است که کار طاقت‌فرسای خیاطی میکنم و گمان نمیکنم قادر باشم حتی تا ۵ سال دیگر بکار ادامه دهم ولی تامین ندارم و پس اندازی هم ندارم که در دوره کهولت براحتی زندگی کنم .

مسکن ندارند !

اکثریت کارگران خیاط فاقد مسکن هستند و در اتاق های اجاره‌ای زندگی میکنند ،و اظهار میدارند :«مبیعی» نداریم که در قبال آن از بانک وام بگیریم و خانه بسازیم .

قبل از اینکه بوتیک‌ها در تهران دایر شود اعتبار خیاطها نزد بانکها زیاد بود و میتوانستند در مقابل کسب ، وام‌بگیرند ولی امروز حتی به استادکار هم وام نمیدهند! .

در محافل کارگری

کار برای معلولین

مرکز آموزش حرفه‌ای کورس وابسته به انجمن توان بخشی ، مورد بازدید وزیر کار و امور اجتماعی قرار گرفت .

این مرکز در تعقیب هدف‌انجمن، که بازگردانیدن معلولین کشور به زندگی فعال و پر ثمر است ، در زمینی به مساحت بیش از چهار هزار مترمربع ایجاد گردیده است و در هردوره آموزشی گنجایش ۱۲۰ کارآموز در رشته های جوشکاری ، تراشکاری ،فلزکاری، مونتاژ رادیو و تلویزیون ،خیاطی، کار های‌دستی، دفترداری،بایگانی و ماشین نویسی را دارد ، که معلولین پس از طی این دوره آموزشی بدریافت‌گواهینامه‌کارگری درجه یک یا درجه‌دونائل میشوند و از طرف انجمن توانبخشی‌نسبت به اشتغال آنان‌دربازارآزاد اقدام خواهد شد .

تربیت کارگر متخصص

بموازات رشد و پیشرفت سریع صنایع‌مختلف وزارت کار و امور اجتماعی‌دست‌بایجاد مراکزتبلیغات حرفه‌ای برای تربیت کارگران و مربیان کارآزموده وماهر درصنایع مختلف زده است و درحال حاضر مرکز تعلیمات حرفه‌ای شماره یک، مرکز تعلیمات حرفه‌ای مربیان و سرکارگران ،مرکز تعلیمات‌حرفه‌ای برق ، مرکزتعلیمات حرفه‌ای‌شماره ٤کرج‌ومرکزتعلیمات حرفه‌ای‌شماره ۵ فاتح ، در رشته های‌جوشکاری، ریخته‌گری ، مدل سازی ،تراش‌کاری ، لوله کشی ، شوفاژ ، مکانیک اتومبیل ،فلزکاری ،الکترو‌مکانیک ،الکترونیک ، ماشین های کشاورزی و دیزل ، لوله کشی‌گاز و صنایع دیگرمشغول فعالیت‌است.

تعداد کارآموزانی که هر ساله در این مراکز تعلیم می‌بینند حدود ۸۰۰ نفر است‌که‌پس از طی ۸۵۰ ساعت دوره آموزشی ، و اخذ دفترچه مهارت ، در مراکزصنعتی مشغول بکار خواهند شد که با احتساب این‌رقم تا بحال درحدود ده هزار کارگر متخصص ماهر در این مراکز تعلیم دیده‌اند .

همچنین پروژه تکمیل ساختمان مراکز حرفه‌ای اصفهان ، مشهد، اهواز و تبریز نیز در دست تهیه است که بزودی وارد مرحله اجرا خواهد شد .

خانه‌برای کارگران کرمانشاه

در جلسه‌ای‌که باحضور مدیرکل کار و امور اجتماعی استان کرمانشاهان و مدیرمنطقه‌ای بیمه های‌اجتماعی‌کارگران وروسای‌بانک رفاه کارگران و درمانگاه سازمان بیمه های اجتماعی در محل اداره کل کار کرمانشاهان تشکیل شد ، موضوع خانه سازی برای‌کارگران این استان‌موردبررسی قرار گرفت و تصمیماتی اتخاذ شد .

می خواهیم بدانیم

پرسش

شنیده‌ام کارگران بیمه شده بموجب قانون میتوانند هنگام ازدواج کمک‌هایی از سازمان بیمه‌های اجتماعی دریافت کنند. آیا این موضوع صحت دارد و اگر صحت دارد شرایط دریافت این نوع کمک چیست ؟

تقی نوظهوری

پاسخ

ـبله قانون بیمه‌های اجتماعی، سازمان بیمه‌های اجتماعی را موظف به دادن این نوع کمک کرده است ماده ۷۱ این‌قانون نحوه کمک ازدواج را چنین شرح داده است.

«کمک ازدواج به بیمه‌شده زن یا مرد که برای اولین‌بار ازدواج کند تعلق میگیرد ، مشروط برآنکه در موقع ازدواج مشغول کار بوده ودر ظرف پنجسال قبل از تاریخ ازدواج بیست و چهار ماه حق بیمه بنام او پرداخت شده باشد. در موردی که همسر بیمه‌شده واجد شرایط فوق‌باشد کمک‌ازدواج بهر دو نفر داده خواهد شد. کمک ازدواج معادل یکماه‌متوسط آخرین حقوق یا مزد وی خواهد بود.

پرسش

امکان دارد کارفرمائی مانع دسترسی بازرسان وزارت کار به اطلاعات لازم و جامعی از وضع یک کارگاه و یا یک کارگر شود، و یا اصولا اشکالاتی فراهم سازد که بازرسان کار نتوانند وظایف خود را انجام دهند. آیا قانون برای این مورد پیش‌بینی لازم را کرده و درصورتیکه این پیش‌بینی شده است ، چگونه باید مانع خلافکاری کارفرما شویم ؟

علی شاندیزی ـ مشهد

پاسخ

بله ، قانون کار پیش بینی لازم را کرده است ،و شما درصورتیکه متوجه شدید که‌کارفرما با صحنه‌سازی مانع انجام وظیفه بازرسان کار شده ، می‌توانید خود آنها را از ماجرا آگاه کنید و یا اگر این کار ممکن نیست اداره کار محل رادر جریان امر قراردهید . قانون کار درماده ۶۰ خود برای این قبیل کارفرمایان مجازات‌های زیر را پیش‌بینی کرده است.

«کارفرمایان یا کسانیکه مانع ورود و انجام وظیفه بازرسان کار به کارگاههای مشمول این قانون گردند و یا از دادن اطلاعات و مدارک لازم به ایشان خودداری نمایند درهرمورد به جریمه نقدی از هزار تا ده هزار ریال محکوم خواهند شد.»

سوپرمارکت کورش
ارزان عرضه کرده است
ارزانتر عرضه میکند

مرغ امریکائی شکم خالی آماده طبخ	هرکیلو	۸۰ ریال
تخم مرغ روز	"	۵۹ "
چای مخلوط ۱۰۰ گرمی جهان نوار سبز ـ نوار قرمز ـ هربسته		۲۲ "
چای لیپتون ۱۰۰ عددی بایک قاشق استینلس استیل مجانی		۱۷۰ "
پنیر لیقوان	هرکیلو	۱۲٤ "
دستمال کاغذی ۲۰۰ برگی کورش (کاغذ سوئدی)		۱٤ "
حوله کاغذی حاشیه گلدار (کاغذ سوئدی)		۳۰ "
رب گوجه فرنگی اتکا (قوطی ۱ کیلوئی)		۲۸ "
صابون رختشوئی روز	هرعدد	٤ "
پودر کیمیا بزرگ	"	۲۶ "
دستکش ظرفشوئی انگلیسی ضخیم		۳۷ "
پیاز ممتاز تبریزی	هرکیلو	۷ "
نوشابه های غیرالکلی هرجعبه		۱۲۰ "
عسل سبلان در شیشه های نیم کیلوئی		۷۵ "

میوه وسبزیجات
و
حبوبات سُرت شده
۱۰٪
ارزانتر از نرخ شهرداری

ازکورش بخرید بنفع شماست
ساعات کارکورش : ۹ صبح تا ۹ شب یکسره
سلف سرویس و رستوران ۹ صبح تا ۹ شب یکسره
سوپرمارکت
شبانه روزیست

تفسیر اقتصادی

دکتر منوچهر کیانی

ضرورت مبرم گسترش بیمه‌ها

اولین شرکت های بیمه در ایران مثل نخستین بانکها توسط خارجیها به خصوص روسها و انگلیسی ها تاسیس گردید. درسال ۱۹۱۰ ،(۱۲۸۹شمسی) دو شرکت بیمه‌روسی‌بنام «قفقازمرکوری» و «نادیا» شروع بکار کردند ، از سال ۱۹۲٤ ، (۱۳۰۳شمسی) به‌بعد انگلیسیها شروع به افتتاح یك عده شرکت بیمه منجمله «شرکت‌بیمه آلیانس» و شرکت بیمه رویال کردند . این شرکت های بیمه که نماینده یا شعبه‌ای از شرکت های خارجی خود بودند سالها درایران به فعالیت اشتغال داشتند . اکثر معاملات این‌شرکتها مربوط‌به بیمه‌مال‌التجاره‌ای بود که بین ایران و کشور های متبوع آنها داد و ستد میکردید .

پس‌از تاسیس شرکت سهامی بیمه ایران و بخصوص بعداز ممنوع شدن فعالیت های شرکت های بیمه خارجی‌در دهه ۱۹۳۰ چندین شرکت‌بیمه ایرانی که بعضی از آنها متعلق به بانك ها می‌باشند بوجود آمدند . اگرچه درچند سال اخیر بر حجم معاملات شرکت‌های بیمه بخصوص شرکت‌سهامی بیمه‌ایران افزوده شده است ولی بهیچوجه‌نمیتوان از گسترش بیمه در ایران اسم برد . بیشتر معاملات شرکت های بیمه‌عبارتست از بیمه کردن حمل و نقل ، آتش‌سوزی و به میزان خیلی کمی بیمه های‌دیگری از قبیل حوادث و عمر . حتی چنانچه افزایش حجم‌صادرات و واردات و تجارت داخلی بارونق ترقی معاملات بیمه دراین چند سال اخیر مورد مقایسه قرار گیرد خواهیم دید که معاملات بیمه بطور نسبی کاهش یافته است . شرکت های بیمه نظیر بانکها دارای دو عیب‌اساسی هستند .

نقص اول آنها اینست که فاقدسرمایه‌های کلان و مکفی برای قبول بیمه‌های بزرك و پرخطر می‌باشند .

عیب دوم آنها عبارتست از نداشتن یک کادر فنی و کارشناسان مجرب برای محاسبات بیمه های مختلف و در نتیجه ارزیابی دقیق نرخهای بیمه های گوناگون ازینرو بیشترشرکت‌های بیمه داخلی‌قرارداد های بیمه خود را نزد شرکت های بزرگ بیمه جهانی بیمه مجدد مینماید و بدینوسیله مقداری از سود خود را مجبورند به این شرکت های خارجی بپردازند یا اینکه نرخهای بیمه را برای جبران بیمه مجدد افزایش دهند. شاید ضرورت وجود سرمایه زیاد برای یک شرکت بیمه باندازه اهمیت ریاضی‌دان های مجرب و کارشناسان بیمه نباشد ، چون شرکت های بیمه بادریافت اقساط بیمه و انباشتن سود سالانه خودمی‌توانند به مرور زمان سرمایه های کلان فراهم آورند .

چنانچه تجارب چندین سال اخیر نشان میدهد شرکت های بیمه قادر به گسترش بیمه های گوناگون نظیر بیمه حوادث ،عمر، آتش‌سوزی خانه ، بیمه شخص ثالث برای وسائل نقلیه و غیره درسطح وسیع وبرای اکثر مردم نیستند .

ازاینرو وظیفه اصلی دولت است کما تمام وسایل موجود به گسترش بیمه های مختلف کمك کند . مقامات مربوطه میتوانند باوضع آئین‌نامه یا قانونی بخ‌بیمه معین‌را طوری توسعه دهند که شاید تمام شرکت های بیمه متفاوا باخرج میلیونها تومان‌برای تبلیغات بمنظور جلب مردم عادر نباشند یک دهم چنین نتیجه‌ای را بگیرند .

مثلا چرا نباید اتومبیل های شخصی‌نیز بیمه اجباری شخص ثالث داشته باشند .؟

چنانچه صاحب اتومبیلی هر ماهه یا سالانه مبلغی بعنوان بیمه شخص ثالث پرداخت نماید ، نه‌فقط حجم معاملات بیمه افزایش خواهد یافت و شرکت های بیمه قادرند هر ساله با انباشتن سود خود به سرمایه‌شان بیفزایند بلکه در صورت وقوع تصادفات ، چیزی که هرساعت چندین بار درهر گوشه این شهر اتفاق میافتد ، حل آن ازوضع ناهنجار کنونی خارج خواهد گشت ، چون شرکت های بیمه تمام خسارات راميپردازند . با افزایش روزافزون اتومبیل های شخصی درشهر و بالا رفتن تعداد تصادفات و تصادمات لزوم بیمه اجباری شخص ثالث بیشتر مشهود میگردد همچنین میباید سایر شعب‌بیمه رااز قبیل آتش‌سوزی خانه و حوادث توسعه و گسترش داد .

بیمه چه اجباری و چه اختیاری یکی‌از طرق پس‌انداز میباشد ، با پیشرفت بیمه و افزایش دریافت های شرکت های بیمه نسبت به پرداخت ها بر میزان پس‌انداز ملی و تشکیل سرمایه افزوده میگردد .

پس میباید باین طریق پس‌انداز اهمیت بیشتر داده شود و باتمام وسایل ممکن از آن حمایت گردد .

مصرف سرانه گوشت افزایش یافت

در نیمه اول سال ۱٤ هزارشتروخوك کشتارشده

طی ٦ماهه اول سال جاری حدود ۱٫۷ میلیون راس گوسفند ۱ر۱ میلیون راس بز ۲۵۸ هزار راس گاو ،گوساله وگاومیش و ۱٤ هزار شتر و خوک در کشتارگاه های سی شهر ذبح گردیده که وزن آنها حدود ۶۹٫۸ هزار تن‌بود.

براساس آمار مقایسه این وزن دامهای کشتار شده معادل ۹٫٦ درصد بیش از رقم مدت مشابه در سال ۱۳٤۹ می‌باشد .

این آمار حاکی است در دوره مورد گزارش وزن گوسفند کشتار شده باوجود افزایش تعداد آن کاهش یافت در حالیکه تعداد ووزن‌سایر دامهای کشتار شده نسبت به شش ماهه اول سال ۱۳٤۹ افزایش داشته است .

براساس این آمار تهران باذبح و مصرف یک میلیون و ۱٦۸ هزار راس دام بوزن ۲۸ هزار و ۵۰۳ تن بزرگترین مصرف کننده گوشت در ایران است .

چون از ۶۹٫۸ هزار تن گوشت عرضه شده در تهران و شهرستانها ۲۸٫۵ هزار تن یعنی بیش از ٤۰ درصد این مقدار گوشت در تهران ۳۱٫۹ هزار تن با ٤۵٫٦ در صد در ۱۲ شهر بزرگ و ۹٫۵ هزار تن یا ۱۳٫٦ درصد بقیه در شهر های کوچک مصرف شده است .

عرضه و مصرف گوشت در مناطق شهری

وزن گوشت مصرف شده در مناطق شهری طی ٦ماهه اول سال جاری حدود ۱۱۵٫٤ هزار تن برآورد شده است.

این رقم‌نسبت به رقم‌مشابه سال گذشته به میزان ۱۵٫۲ در صد افزایش نشان میدهد با افزودن ٤٫٤ هزار تن‌گوشت منجمد وارداتی کل مصرف مناطق شهری کشور به ۱۱۹٫۸ هزار تن گوشت قرمز میرسد که در مجموع نیز ۱۳٫۱ در صد بیش از رقم مدت مشابه در سال گذشته (٤۹)میباشد.

مصرف سرانه گوشت قرمز

باتوجه به مصرف گوشت در ٦ماهه اول سال در مناطق شهری کشور مصرف سرانه گوشت قرمز در یکروز به میزان ۵۲٫٤گرم افزایش یافته که نسبت به رقم مشابه سال ۱۳٤۹ معادل ۷٫٦ درصد بیشتر شده است .

دراین‌آمار اضافه شده فعالیت دامپروری ده در صد از محصول ملی‌کشور را تشکیل میدهد.

اخبار اقتصادی ایران

صادرات تفاله چغندر آزاد شد

وزارت اقتصاد امروز به بانك مرکزی و گمرك اعلام داشت ، که صادرات تفاله چغندر مشمول‌تعرفه گمرکی۱٦۳، تاآخرسال‌جاری‌احتیاج‌به کسب موافقت قبلی ندارد و صادر کنندگان می‌توانند بدون مراجعه بوزارت اقتصاد در هر مورد نسبت به صادرات تفاله چغندر اقدام کنند .

خبرنگار اقتصادی ما می نویسد بنابر آخرین آمار ، میزان ارزش صادرات تفاله و کنجاله طی ده ماه اول امسال ۲۵۲٤٦۳ هزار ریال و میزان ارزش صادرات این‌کالا در ده ماه اول سال‌گذشته ۳۹۰٦٤۸ هزار ریال بوده و مقایسه این ارقام نشان میدهد که ارزش صادرات تفاله چغندر در سال جاری نسبت بسال گذشته ۳٦ درصد کاهش یافته است .

این کاهش ناشی از تصمیم مقامات مسئول بجلوگیری از صدور آزاد آن و بمنظور تامین غذای مورد نیاز دام در داخل کشور بوده است .

عوارض وصولی قندوشکر

اصفهان : در یکماه گذشته بابت فروش ۶٫۹۱٤٫۱۳٤ کیلو قند و شکر از کارخانجات‌قند خصوصی اصفهان ، مبلغ ٤٤۵۱٦۴۹۸ ریال‌حقوق دولتی ، گمرکی و عوارض شهرداری وصول شده است .

۸۸ هزار هکتار شالیزار زیر کشت برنج

رشت : در سال زراعی جاری معادل ۲۸۰ هزار هکتار از کشتزار های برنج در دو استان گیلان و مازندران زیر کشت برنج درمی آید .

در سال زراعی گذشته دویست هزار هکتار زیر کشت برنج بود .

سرمایه‌گذاری آلمان فدرال در ایران

حجم کل سرمایه‌گذاری آلمان فدرال در ایران در سال ۱۹۷۱ به نودو شش‌میز هشت میلیون مارک بالغ گردیده‌است . مبلغ نامبرده موفق شده است تا چندین پروژه عمرانی در بخش خصوصی دایرگرداند وبهمکاری های اقتصادی و فنی خود توسعه دهد .

اخبار اقتصادی جهان

بهترین سال برای جنرال موتور

شیکاگو ـ کمپانی بزرگ تولید کننده محصولات صنعتی ماشین جنرال موتور اعلام کرد که در سال گذشته مسیحی، دومین سالی بوده است که از فروش تولیدات خود در بازار های‌جهانی‌بیش از حد معمول سود برده‌است .

سخنگوی این کمپانی افزود :

ـ ۱٫۹۳ میلیون دلار از ۳ر۲۸میلیون دلارفروش سود برده است .

صندوق عربی و توسعه اقتصادی

رادیو عربستان ـ آقای عبدالرحمن سالم العتیقی وزیر دارائی نفت کویت امروز گفت که صندوق‌عربی‌وتوسعه‌اجتماعی میباید از حوادث سیاسی دور و اداره مفیدی برای منافع مشترك عربها باشد. عتیقی این اظهارات را هنگام افتتاح اولین جلسه مدیران بانگ عربی‌اعلام کرد .

وزیر اقتصاد لبنان که بزرگ ترین کاندیدای منصب دبیرکل صندوق است گفت کنفرانس مدیران‌اجرائیه انتخاب‌وشالوده تعاون بین صندوق و جامعه‌عرب خواهد گذارد . دولت کویت درسی درصد از مجموع‌سرمایه صندوق یك میلیون دینار کویتی سهیم است .

معاملات گندم و جو آرام است

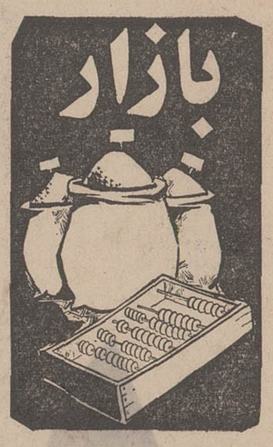

بازار گندم و جو ساکت‌است ومعاملات در حد مصرف‌روزانه انجام میشود و با اینکه ظرف هفته گذشته قیمت ها باز هم شکسته شده ، تاثیری برمیزان معاملات نگذاشته است .

بارندگی های هفته اخیر بر روی قیمت گندم وجو بی‌تاثیر نبوده است‌وخریداران و تولید کنندگان باتوجه به میزان کشت امسال در اراضی دیم و آبی ، نگرانی چندانی ندارند و محتملا وضع تولیدگندم در سال آینده با دو سال گذشته که خشکسالی بوده است قابل مقایسه‌نخواهد بود .

از جهت آنکه نگهداری گندم در انبار نیز مقرون به صرفه نیست و در موردمحصول سال آینده نیز پیش‌بینی خوب میشود لذا دارندگان گندم به تدریج گندم های انباری را به بازار میفرستند و تا بعد از فروردین تقریبا تمام گندم ذخیره شده به بازار عرضه خواهد شد .

قیمت گندم در حال حاضر در بازار عمده‌فروشی خرواری ۲۲۸ تا ۲٤۵ تومان است که نسبت به گذشته حدودخرواری ۱۵ تومان تقلیل قیمت نشان میدهد .

معاملات قبلی بازار گندم بیشتر در روی گندمهای خرم آبادی و همدانی که نوع‌مرغوب می‌باشد انجام میشود عرضه گندم خرم‌آباد خرواری ۲۲۸ تا ۲۳۰ تومان است تادوهفته قبل‌این گندم خرواری ۲۵٦ تا ۲٦۰ تومان معامله میشدگندم همدانی نیز معاملاتی دارد و قیمت فعلی و مورد معامله آن خرواری ۲٤۰ تا ۲٤۵ تومان است .

جونیز بازار بارونقی ندارد ولی بیشترمعاملات‌روی محصول جو داخلی انجام می‌گیرد . معاملات روی جو داخلی در درجه اول بعلت مرغوبیت آن نسبت به جو وارداتی‌و دردرجه دوم قیمت نازل آن می‌باشد .

معاملات روز ، روی جو محصول داخلی خرواری ۱٦۵ تا ۱۷۵ تومان می‌باشد و جو خارجی خرواری ۱۷۵ تا ۱۷۷ تومان می‌باشد . معاملات جو اغلب نقدی انجام میگیرد .

شرکت‌های دولتی بزرگترین پرداخت کننده مالیات

شرکت های دولتی باپرداخت ۹میلیارد ویکصدمیلیون بیشترین پرداخت کننده مالیات های مستقیم در سال آینده هستند و در عین حال میزان افزایش مالیات های مستقیم شرکتهای دولتی در سال ۱۳۵۱ نسبت به سال جاری نیزبیش ازمالیات حقوق ، مشاغل و شرکت های غیر دولتی است .

بررسی ارقام مالیات های مستقیم پیش بینی‌شده دربودجه سال ۱۳۵۱ نشان میدهدشرکت های دولتی در سال جاری ٦ میلیارد و ۷۰۰ میلیون ریال مالیات مستقیم می پردازند که نسبت به شرکتهای غیر دولتی یکصد میلیون ریال کمتر است در حالیکه مالیات مستقیم شرکت های دولتی از ٦ میلیارد و ۷۰۰ میلیون ریال در سال جاری به ۹ میلیارد و یکصد میلیون ریال در سال آینده افزایش می یابد.

مالیات مستقیم شرکت های غیر دولتی از ٦ میلیارد و۸۰۰ میلیون ریال در سال جاری به ۷ میلیارد و سیصد میلیون ریال درسال آینده میرسد که نسبت به مالیات مستقیم شرکت های دولتی ۸۰۰ میلیون ریال کمتر خواهد بود .

مالیات مشاغل در سال جاری وسال آینده کمترین‌رقم وصولی مالیات های مستقیم را تشکیل میدهدوبرای سال آینده وصولی از مشاغل ٤ میلیارد و ۷۰۰ میلیون ریال پیش بینی شده است .

مالیات مستقیم از حقوق در سال جاری ۷ میلیارد و یکصد میلیون ریال است و در بودجه سال آینده به ۸ میلیارد و۴۰۰ میلیون ریال میرسد و بعد از وصولی مالیات از شرکت های دولتی بزرگترین رقم مالیات مستقیم را تشکیل میدهد .

مجموع مالیات های مستقیم درسال ۱۳۵۱ حدود ۳۷میلیارد ریال است که بیش از ٦میلیارد ریال نسبت بسال جاری بیشتر خواهد شد .

حالا دیگه
بلیط دوقلو
هرچی بگی میارزه
بشکن
فلفل نه‌بین چه‌ریزه
بشکن به‌بین چه‌تیزه
بلیط دوقلو با قطع کوچکتر و جوایز زیادتر
در سراسر کشور منتشر شد

شماره ۸۵۰۰٤ تاریخ ۹ر۱۱ر۵۰
سازمان مستقل آب قزوین

آگهی تجدید مناقصه خرید لوازم انشعاب

سازمان مستقل آب قزوین‌به استناد تصمیم کمیسیون عالی معاملات در تاریخ ۲ر۱۱ر۵۰ تعداد ۵۰۰ دستگاه وسائل ½ و ۱۵۰ دستگاه سه‌چهارم بدون کنتور طبق صورت زیر که در مشخصات مناقصه قید گردیده شرح زیر از طریق مناقصه خریداری مینماید .

۱ـ داوطلبان‌شرکت درمناقصه با مراجعه بسازمان مستقل آب قزوین بابت بهاء برگ مشخصات و شرائط مناقصه مبلغ یك‌هزار ریال بحساب ۳۹۹٤ بانك ملی شعبه قزوین پرداخت و با ارائه فیش بانکی بدفتر سازمان مشخصات و شرایط مناقصه را دریافت دارید .

۲ـ شرکت کنندگان درمناقصه میبایست مبلغ ۳۳۰۰۰ ریال بابت سپرده مذکور در مناقصه اوراق خزانه یا وجه نقد بحساب سپرده سازمان در بانك سپه شعبه قزوین پرداخت نمایند.

۳ـ پیشنهادات باید شامل دو پاکت الف و ب بطور کامل باشد پاکت الف محتوی سپرده که بصورت اسناد خزانه یا رسید وجه نقد بحساب سپرده این سازمان منظور شود .

پاکت ب : محتوی جدول‌قسمت های پیشنهادی بوده که باید توسط شرکت کننده برروی نسخه اصلی دریافتی ازسازمان تکمیل و امضاء و ممهور شده باشد .

٤ـ به پیشنهادات فاقد سپرده و مشروط و مبهم ترتیب اثر داده نمی شود .

۵ـ پیشنهادات بایستی تاساعت ۱۰ روز شنبه ۷ ر۱۲ر۱۳۵۰ در مقابل اخذ رسید به دفترسازمان مستقل آب قزوین تسلیم گردد.

٦ـ کلیه پیشنهادات در ساعت ۱۲روز شنبه ۷ر۱۲ر۱۳۵۰ باز وقرائت خواهد شد حضور پیشنهاد دهندگان در جلسه مناقصه آزاد و سازمان در رد یا قبول یك یا کلیه پیشنهادات مختار است .

۷ـ چنانچه پیشنهاد دهنده ظرف مدت یك هفته باستثناء ایام تعطیل پس از اعلام قبولی پیشنهاد از امضاء قرار دادخودداری نماید سپرده او بدون هیچگونه دلیل به نفع سازمان ضبط و بانفر دوم قراردادمنعقد خواهد شد .

۸ـ برنده مناقصه باید۱۰ در صد مبلغ مورد پیمان را موقع عقد قرارداد بمنظور حسن‌انجام کار ضمانت نامه بانکی یاسپرده نقد تسلیم سازمان نماید .

۹ـ سازمان طبق‌شرایط‌قرارداد اختیار دارد تا ۱۰میزان ۲۵درصد اقلام مورد نظر را کسر یااضافه نماید .

۱۰ـ هیچگونه پیش پرداختی بابت کالای مورد مناقصه داده نخواهد شد و تحویل کالاظرف مدت ۱۵ روز پس از انعقاد قرار داد در انبار سازمان مستقل آب خواهد بود .

۱۱ـ درصورتیکه برندگان‌اول و دوم و سوم مناقصه به ترتیب حاضر به انعقاد قراردادنشوند سپرده آنان به نفع‌سازمان‌ضبط خواهد شد .

۱۲ـ مالیات و عوارض وهزینه آگهی و هزینه حمل و نقل و کلیه هزینه های متفرقه بعهده برنده مناقصه خواهد بود .

پرویز خامنه‌ای پور مدیرعامل
سازمان مستقل آب قزوین
آ ـ ۷۹۵٤۸ ۱ ـ ۳

ازریش زبرنارا حتید؟

ریش تراش برقی مستعمل خودرامجانا با آخرین پدیده اصلاح صورت :

با تکماتیك ژیلت
عوض کنید

Gillette Techmatic

تکماتیك سریعترین و آسانترین وسیله اصلاح است که تا بحال اختراع شده است. احتیاجی بگذاشتن تیغ در آن نیست . نواری از بهترین‌فولاد ضد زنگ درون فشنگی قرارگرفته ودر مواقع لزوم هر لبه‌آن با گرداندن میله کوچکی عوض میشود . تکماتیك ژیلت بآسانی برای موهای صورت شما تنظیم میشود و بهمان نحوی که دلخواهتان است صورتتان را می‌تراشد . هریك ازلبه‌های نوار تکماتیك بمدت مدیدی براحتی‌کار میکند و بعدازآنکه هرپنج لبه تمام شد فشنگ جدیدی را به‌جای‌آن میگذارید. ازآسانی وسرعت‌کار آن‌کافیست بگوئیم که‌حتی‌احتیاج به‌تمیزوخشك کردن هم ندارد . بعدازآب‌کشیدن یکبار آنرابتکانید . همین و همین. مادرمقابل‌تحویل ریش‌تراش برقی شما درهروضعی باشد ، تکماتیك‌ژیلت را با یك عمرضمانت در ازاء هر نوع عیبی ، تقدیم میداریم .برای‌این تعویض باصرفه مجانی به‌شرکت‌حسو تهران ـ خیابان شاه شماره ۲۱۰ ویا در شهرستانها به‌نمایندهٔ ژیلت مراجعه فرمائید .

ازاین فرصت تا سیزدهم فروردین‌ماه ۱۳۵۱ می‌توانید استفاده‌کنید .

در راه پروازی دلپذیر بآمریکا یك روز فراموش نشدنی مهمان شهرآمستردام باشید

قهوه صبح ، ناهار ، عصرانه ، نوشابه ، شام ، باز هم نوشابه ، دیدار از کلوب‌های شبانه ،کنسرت ، وموزه‌ها ، گردش‌های نشاط انگیز با دوچرخه ، کالسکه ، قایق و اتومبیل . درصورتیکه اقامتتان تا سه روز طول بکشد تخفیف مخصوصی‌هم برای شما منظورشده .

سازمان جهانگردی آمستردام یك روزپذیرائی‌مخصوص را بشما تقدیم خواهدکرد .

در صورتیکه شهر زیبای آمستردام را در س.راه سفر زمستانی خود به‌آمریکا یا اروپا قراربدهید .

آمستردام شهری است که ك. ال. ام همیشه در آن توقف می‌کند .

وبعد شمارا با جت‌های ۷۴۷ به نیویورك می‌رساند .

بعد ازپرواز با ك. ال. ام ودریافت این هدیه با ارزش قبول خواهیدکرد :

که این پروازباپروازهای دیگرفرق دارد .

چون اعتماد وخدمتی‌که ك. ال. ام‌ازخود نشان میدهد درزمین ودرآسمان‌برای شماآسایش واطمینان‌بارمغان می‌آورد .

نمایندگی های ك.ال.ام‌درایران
خیابان تخت جمشید تلفن ۶ ـ ۸۲۸۰۶۱ رویال اکسپرس؛
تلفن ۴۱۵۹۷ و ۶ ـ ۸۲۸۰۶۱ آبادان ؛ ساختمان سان شاین
تلفن ۲۴۷۸ اهواز؛ مثل اهواز، تلفن ۵۲۷۵ ـ ۵۲۷۵ ـ ۲۳۲۶

KLM
ك. ال. ام هواپیمائی برگزیده هوانوردان

حالا دیگه

بلیط دوقلو

هرچی بگی میارزه

۲ شدن ۱

فلفل نه بین چه ریزه
بشکن به بین چه تیزه

بلیطهای جدید اعانه ملی ، بمناسبت ایام نوروز ، بصورت « دوقلو » منتشر میشود. هریك از دو بلیط ، که با نقش‌های مرغ و ماهی مشخص شده ، شماره جداگانه دارد و جوایز هر کدام بطور جداگانه قرعه‌کشی میگردد .
بدین ترتیب ، علاوه براینکه میزان جوایز بلیطهای جدید زیادتر شده ، تعداد جوایز نیز بیش از دو برابر افزایش یافته است . بهای هر یك از بلیطهای مرغ و ماهی ۱۵ ریال است که یکجا بقیمت ۳۰ ریال بفروش خواهد رسید . با خرید بلیط دو قلو ، شانس شما برای بردن جوایز ، دو برابر میشود .

جوایز بلیطهای مرغ

۱۰۰,۰۰۰	جایزه ۵۰	ریالی
۱۰,۰۰۰	جایزه ۱۰۰	ریالی
۱,۰۰۰	جایزه ۵۰۰	ریالی
۱۰۰	جایزه ۲,۰۰۰	ریالی
۱۰	جایزه ۵۰,۰۰۰	ریالی
۱	جایزه ۱,۰۰۰,۰۰۰	ریالی

جوایز بلیطهای ماهی

۱۰۰,۰۰۰	جایزه ۵۰	ریالی
۱۰,۰۰۰	جایزه ۱۰۰	ریالی
۱,۰۰۰	جایزه ۵۰۰	ریالی
۱۰۰	جایزه ۲,۰۰۰	ریالی
۱۰	جایزه ۵۰,۰۰۰	ریالی
۱	جایزه ۱,۰۰۰,۰۰۰	ریالی

بلیط دوقلو با قطع کوچکتر و جوایز زیادتر

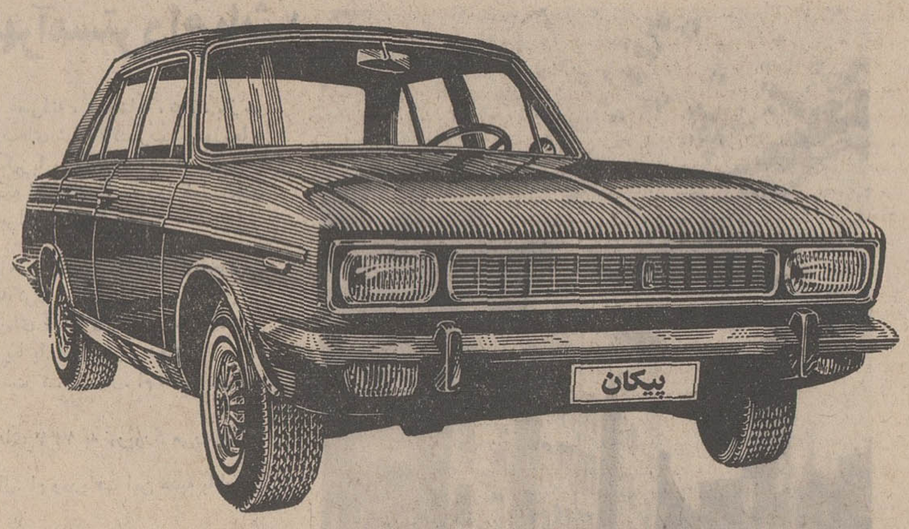

جایزه قهرمان شانس

یکدستگاه پیکان

از خبرنگاران اطلاعات در : یزد ـ شوشتر ـ رضائیه و ... منابع خارجی

زیر آسمان کبود

حاشیه پرداز

مضار دوچرخه‌سواری عمومی

هادی خرسندی

سناتور دکتر جهانشاه صالح معتقد است که برای جلوگیری از آلودگی هوای شهر ، و کم کردن میزان دودی که هم‌اکنون افتخار همزیستی با هوای شهر مارا پیدا کرده ، باید مردم را به دوچرخه سواری تشویق کرد. حالا جناب سناتور ، چطور می‌خواهند خلق تازه‌به دوران رسیده را ، از اتومبیل های قسطی‌شان پائین بیاورند وبه دوچرخه سوارشان کنند ، بنده ترتیبش را نمیدانم‌فقط میدانم که کار ساده‌ای نیست .

این پیشنهاد، درحد خبر، جالب است ، اما گمان‌نمی کنم در قالب عمل بگنجد . چون سوار شدن بر دوچرخه بجای‌اتومبیل، موجب‌اختلالات فراوان در جامعهٔ ما خواهد شد .

فکرش را بکنید اگرفلان آدم صاحبمنصب را ، که هر روز در عقب اتومبیل لم‌میدهد و پشت گردن راننده‌اش را نگاه میکند ، مجبور کنند سوار دوچرخه شود ، تکلیف آقاچیست ؟ آیا باز هم‌راننده ایشان بایددوچرخه رابراند و رکاب بزند و جناب‌صاحب منصب در ترك دوچرخه بنشیند ، یا بالعکس؟فکرش رابکنید آن‌آدم‌هائی که از اتومبیل بعنوان وسیله‌ای برای مردم آزاری و ایجاد مزاحمت برای جنس لطیف، استفاده می کنند ،با دوچرخه هم می‌توانند همین عملیات را انجام دهند ؟

اصولا با رایج شدن دوچرخه ، کار قاپاق دزد ها و آنتن‌دزد ها و برف پاك‌کن دزد ها، به کجائی کشد ؟ فکر نمی‌کنید این گروه عظیم از شاغلان،دچار بیکاری خواهند شد ؟

باین دلیل است که بنده تصور نمی‌کنم پیشنهادجناب سناتور ، عملی باشد . حد اقلش اینست که قاپاق‌دزد ها و دیگر همکارانشان، با اعمال نفوذ و پارتی‌بازی ،از پیاده شدن این طرح جلوگیری کنند .

البته شك نیست که اگر دوچرخه ، جای اتومبیل را بگیرد ، مشکل ترافیك‌ها، بدون سمینار و کنفرانس‌و این جنفولك‌بازی ها ،روبه بهبود می‌گذارد ، اما آیا مسئولین‌امور موافقت خواهند کرد که مشکل ترافیك حل بشود؟آنوقت دیگرسرگرمی برای مردم و دولت باقی خواهد ماند ؟ اگر اینهمه سمینار و کنفرانس و بیا و برو ، ناگهان بساطش برچیده شود ، دیگر ما به چی بخندیم ؟!

ماه‌عسل پیش از ازدواج!

یزد ـ ژاندارمری نائین به ژاندارمری یزد و اردکان‌اطلاع داد که دو دستگاه اتومبیل ، از پمپ بنزین کارخانه قندفاصفهان بنزین‌گیری کرده و بدون پرداخت پول بنزین ، بطرف یزد حرکت کرده‌اند . ضمنا ، سرنشین یکی از اتومبیل ها هم زنی جوان بود وبطورکلی وضع سرنشینان هردو اتومبیل ،مشکوك بنظر میرسید .

بلافاصله ماموران مبارزه با قاچاق به تعقیب دواتومبیل پرداختند ولی بعلت سرعت زیاد اتومبیلها ، به آنها نرسیدند تا آنکه بین راه ، یکی از اتومبیلها خراب شد و سرنشینان آن به اتومبیل دیگر منتقل شدند و همگی با همان یک اتومبیل براه افتادند .

همین امر موجب شد که ساعتی بعد ماموران به اتومبیل مزبور رسیده آنرا متوقف کنند و سپس سرنشینان آن را به یزد هدایت کنند .

در بازجوئی اولیه که از این عده بعمل آمد معلوم شد یکی از آنها «اریک» نام دارد ، دیگری سرکیس و سومی که دختری ۱۵ ساله بود سیلوانا . و نفر چهارم نیز مادرسیلوانا بود که ژنیک نام داشت .

ژنیک گفت :

ـ دختر من و «اریک» ۴۰ روز پیش در تهران با هم‌آشنا شدند و چون آنها خیال دارند باهم ازدواج کنند منهم موافقت کردم که چند روزی با هم به مسافرت بیائیم .

بعد اریک توضیح داد :

ـ ما به شیراز و بندر عباس رفته‌ایم ولی چون در یزد خرجی‌مان تمام شده عازم اصفهان شدیم تا در آنجااز‌یستگان خود پول بگیریم ولی موفق نشدیم . اتومبیل اصلی خودمان در اصفهان مانده است و ما این دو اتومبیل را درآنجا کرایه کرده و براه افتاده‌ایم ، ولی چون پول نداشتیم مجبور شدیم بنزین‌گیری کنیم و پا به فرار بگذاریم .

همانروز از سیلوانا (دختر ۱۵ ساله) معاینه پزشکی بعمل آمد معلوم شد که با اریک رابطه جنسی برقرار کرده است .

در حال حاضر این عده همراه پرونده‌ای که برای آنها تشکیل شده ، در یزد ، تحت پیگرد هستند تا اصل قضایاروشن شود .

عروس را، روز دوم، بیرون کردند!

شوشتر ـ احسان و طیبه ، وقتی با لباس دامادی و عروسی وارد حجله شدند، هرکدام در گوشه‌ای نشستند و چشم به در دوختند تا ببینند چه وقت شام‌شب عروسی، ازخانه عروس خواهد آمد (طبق رسم شوشتری‌ها ، خانواده عروس موظف‌اند تا سه شب، شام مفصلی برای عروس‌و داماد بفرستند) ولی احسان و طیبه هرچه بیشتر منتظر ماندند از شام خبری نشد.

چند ساعت‌بعد، مادراحسان که‌حوصله‌اش سر آمده بود، وارد حجله شد و باعصبانیت به پسرش گفت:

ـ دیدی من حق داشتم که میگفتم با این خانواده گدا گشته نباید وصلت کنی؟

احسان هم که از فرط گرسنگی ، داشت ازحال میرفت ، به جانبداری از مادرش‌رو کرد به عروس ویا لحن‌تندی‌او وخانواده‌اش را سرزنش کرد. عروس هم با لحن تندی‌به داماد جواب داد و بعد، ناگهان داماد که ازکوره در رفته بود ، ولی نمیتوانست‌بروی عروس دست بلند کند، بجان جهیزیه‌عروس افتاد و هرچه را که بدستش رسید بزمین کوفت و شکست. عروس هم از طرف‌دیگر بجان اثاثه اتاق افتاد و با داماد رقابت کرد.

خلاصه پس از نیم ساعتی بشکن بشکن ، داماد به عروس گفت :

ـ امشب چون شب اول عروسی است ، بیرونت نمیکنم ، ولی فردا باید از این خانه بروی ... و فرداصبح ، عروس با چشمهای گریان به خانه پدرش برگشت و ماوقع را بازگو کرد، اما ...

اما .. قضیه این بودکه همان شب‌خانواده عروس ، یک سینی‌غذای مفصل باضافه‌دسر کامل و شیرینی فرستاده بودند، ولی آورنده سینی ، غذا را اشتباها به سه خانه‌پائین‌تر برده بود !

تصادفا نام صاحب‌آن‌خانه هم احسان‌بوده و این احسان دوم هم به خیال اینکه چون بعلت بیماری فرزندش نتوانسته در عروسی شرکت‌کند، برایش‌شام عروسی فرستاده‌اند، سینی غذا را گرفته و با زن و بچه‌هایش نشسته و شام مفصلی خورده است!

بهرحال اکنون عروس میگوید «باید شوهر و مادر شوهرم از من عذرخواهی کنند تا به خانه‌شان برگردم» ولی داماد ومادرش حاضر نیستند غرور خودشان را بشکنند!

گروه‌فرهنگی‌هدف برای‌تشویق جوانانیکه‌درسال تحصیلی ۴۹ـ۵۰ در دبیرستانهای‌هدف درخشیده‌اند روز۱۶ بهمن‌ماه‌مجلس جشنی‌در تالار فرهنگ برپا کرد

از ساعت۵ونیم‌بعدازظهر روز ۱۶ بهمن ماه‌جاری مجلس جشنی بمناسبت تشویق دانش‌آموزان برجسته دبیرستان های هدف‌با حضور هشتصدنفر از مقامات عالیرتبه دولتی و فرهنگیان و اولیاء دانش‌آموزان در تالار فرهنگ برگزار شد .

پس‌از حضور کلیه مدعوین در این مراسم گزارش‌فعالیت های گروه در سال ۴۹ـ۵۰ در جزوه مخصوصی در اختیار حاضرین گذاشته شد .

در این جزوه یك عکس‌بسیار زیبا که جمعی از اعضاءخاندان جلیل سلطنت دیده می‌شد جلب‌توجه میکرد .

جشن در ساعت ۷ر۳۰ با سرود شاهنشاهی آغاز گردید ابتدا آقای احمد بیرشك رئیس هیئت مدیره گروه فرهنگی هدف به‌حاضران خیرمقدم گفت، و از آقایان برای حضور در جشن تشکر کرد آقای‌بیرشك گفت برای احتراز از گرفته شدن وقت مهمانان عزیزی که برای دیدن هنرهای فرزندان خود در مجلس جشن حضور یافته‌اند ازدادن گزارش‌مبسوط خودداری خواهد کرد و ازدعوت شدگان خواست که برای استحضار از فعالیت های گروه به جزوه‌ای که‌به آقایان تقدیم شده است مراجعه فرمایند .

سپس اضافه کرد که مدرسه تنها جای تعلیم نیست بلکه کار اساسی آن تربیت است و در مدارس هدف سعی میشود تا حدی که وسائل‌و امکانات‌اجازه میدهند به تربیت جوانان توجه شود . مثلا دروهی بین دانش آموزان دبیرستان های خود مسابقات علمی و ادبی و هنری و ورزشی ترتیب میدهد و دانش آموزان رابه‌شرکت درمسابقات گوناگون خارج از گروه تشویق می‌کند ، اما همواره آنان را متوجه میسازد که‌غرض از ورزش‌های گوناگون تقویت حس همکاری های اجتماعی و روح آزادگی و جوان‌مردی و متجلی ساختن منشهای انسانی است ازجمله اینکه هرکس بداند در مسابقات با کسی که بر او غلبه میکند یا کسی که مغلوب او میشود چگونه‌رفتار جوانمردانه و مردمی داشته باشد .

پس‌از بیانات رئیس هیئت مدیره گروه فرهنگی هدف دو نفر از مهمانان عالیقدر با اهداء جوائز دانش‌آموزان‌موفق آنان را موردتشویق قراردادند، چون تعداد جوائز آنقدر بود که اهداء همه آنها وقتی دراز میگرفت ، فقط جوائز دانش آموزانی که رتبه اول کل را حائز شده بودند به خود آنان داده شد و بقیه جوائزبه‌روسای دبیرستانها اعطا گردید تا در محوطه دبیرستان توزیع‌نمایند.

آقای بیرشك گفت این جوائز یادگارهائی است که برای دانش آموزان باقی می‌ماند و در سالهای دور آینده یادآور توفیقی است که به روزگار جوانی نصیب آنان شده است ضمنا باید یادآور شوم که از طرف گروه برای نزدیك به ۲۰۰ نفر که تقریبا از دویست کلاس مدارس‌هدف رتبه اول را حائز می‌شوند جایزه داده میشود بدین‌ترتیب که دانش‌آموزان رتبه اول کل یك بورس یکساله و رتبه دوم کل یك بورس نیم‌ساله و به دانش آموزان هر کلاس بورسی معادل یك‌چهارم حق تحصیل یکساله جایزه داده میشود .

بعداز اعطای جوائز برنامه های هنری دانش آموزان دبیرستان‌های شماره۱ تاشماره ۵ بروی صحنه آمد و هریك‌به جای خود جالب توجه بود و استعداد دانش‌آموزانی را که‌در حین اشتغال به تحصیل بکار های هنری نیز علاقه دارندنشان میداد .

اولیای دانش‌آموزان و مدعوین گروه فرهنگی‌هدف درمراسم جشن بافتخار دانش‌آموزان عالیرتبه هدف در تالار فرهنگ دیده میشوند .

عده‌ای از دانش آموزان‌دبیرستان های دخترانه هدف در حال انجام برنامه های هنری در تالار فرهنگ روز ۱۶ بهمن

از جزوه‌هائی که‌بین مهمانان توزیع شدارقامی بدست‌می‌آمد که مبین دلبستگی زیادخانواده ها به مدارس گروه فرهنگی هدف است هرسال به تعداد دانش‌آموزان مدارس هدف افزوده میشود و در سال جاری صرفنظر از عده‌ای که درکلاس های کنکور و کلاسهای شبانه آزاد تحصیل میکنند فقط در دبیرستانها و دبستان های‌هدف ۱۲۳۸۰ نفر دانش‌آموز که از این عده متجاوز از ده هزارنفر در دبیرستان‌ها وبقیه دردبستان ها تحصیل میکنند .

در مدت ۲۰ سالی که از عمر مدارس گروه میگذرد ۱۰۰۵۴ نفر دورهٔ دبیرستانها و ۲۷۸۲ نفر دوره دبستان ها را تمام کرده‌و دانش‌آموخته‌اند که بشرح زیر می‌باشد :

پسران دانش آموخته رشته‌ریاضی	۴۵۵۸
دختران دانش‌آموخته‌رشته ریاضی	۷۱۰
پسران دانش آموخته‌رشته طبیعی	۳۲۵۲
دختران دانش‌آموخته رشته‌طبیعی	۱۵۰۲
دختران دانش‌آموخته رشته ادبی	۳۲
پسران دانش‌آموخته دبستان ها	۱۷۳۴
دختران دانش‌آموخته دبستان ها	۱۰۴۸

بیشتر از ۹۴۰ نفر از جوانانی که‌در سال تحصیلی ۴۹ ـ ۵۰ در دبیرستانهای هدف تحصیل‌کرده‌اند در سال جاری به مدارس عالی و دانشگاه ها راه یافته‌اند ومشغول تحصیل میباشند .

درسال تحصیلی گذشته‌درمدارس هدف۸۹۱نفرمشغول‌بوده‌اند که گروه فرهنگی هدف با همکاری‌دو گروه خوارزمی و آذر در سال تحصیلی گذشته تعدادی معلم برای کلاسهای راهنمائی که از امسال شروع میشد آماده ساختند و تعدادی را هم برای تعلیم حرفو فن در اختیار موسسه‌ایکه برای این کارتشکیل شده است‌گذاشتند.

۱۹ نفر از یادشدگان اکنون با شرایطی مساعد و آینده‌ای روشن درمدارس‌گروه‌به‌تدریس‌مشغول‌اند. در گروه فرهنگی بکارکنان گروه به میزانی که‌در هیچ‌دستگاه‌دولتی یاغیردولتی نظیر ندارد کمك‌هزینه همسر و فرزند میپردازد و شرایط بازنشستگی آنان بر طبق قانون بیمه های اجتماعی مشخص شده است .

آزمایشگاه های مدارس هدف که هم‌اکنون از آنهادرمدارس مختلف هدف استفاده میشود بسیار مجهز بوده واگر در میان‌مدارس بی‌نظیر نباشند مسلما کم‌نظیر میباشند .

این مراسم در ساعت ۸ر۳۰ بعد از ظهر با یکدنیا شوق وامیدکه در روحیه دانش آموزان بوجود آمده بود بپایان رسید .

با حضور آقایان :دکتر نخعی معاون وزارت آموزش و پرورش و احمدی معاون وزیر مشاورجائزه یکی از دانش‌آموزان توسط آقای دکتر نخعی داده میشود . آقای‌مدن‌پور عضو هیئت مدیره گروه در حال خواندن اسامی گیرندگان‌جوائزوآقای آشتیانی یکی دیگر از اعضاء در عکس دیده میشود .

گوناگون

همسر سوکارنو با یك سرمایه‌دار ازدواج میکند

پاریس ـ رویتر ـ دوی‌سوکارنو همسر سابق دکتر سوکارنو رئیس جمهور فقید اندونزی‌و فرانسیسکو پسا سرمایه‌دار مشهور اسپانیائی، فردا شب در وین با هم نامزد می‌شوند .

دوستان دوی و فرانسیسکوپسا گفته‌اند که از چند ماه پیش ، یک ماجرای عشقی شدید، این دو را بهم پیوند داده است .

میکرب سیب زمینی کشف شد

نیویورك ـ آسوشیتدپرس ـ یك گیاه‌شناس آمریکائی مامور خدمت در وزارت کشاورزی آمریکا امروز گفت که علاوه بر ویروس و باکتری میکروب عفونی دیگری کشف کرده است . دانشمند گیاه‌شناس آمریکائی که دکتر «تئودوردنیر» نام دارد میکروب عفونی‌زای جدید را «ویروئید» نام داده است .

دکتر «دنیر» در مورد میکروب کشف شده جدید گفت که میکرب جدید بیماری‌زا۸۰ برابر ریزتراز کوچکترین ویروس شناخته شده توسط علم طب است .

«دنیر» گفت همین میکرب است که موجب آفت سیب‌زمینی شده و سبب می‌شود که سیب‌زمینی بلندتراز حدمعمول روئیده و مزه و طعم آن تلخ و نامطبوع شود . در مورد انسان ، پزشك آمریکائی گفت میکروب ها و باکتریهای بیماری‌زا در گیاهان ممکن است موجب‌بیماری گوناگون در انسان هم بشود و میکروب جدید هم ازاین قاعده طبیعی مستثنی نیست .

اولین اتحادیه زندانیان تشکیل‌شد

نیویورك ـ نیمی از ۱۹۰۰ زندانی یکی از زندانهای مهم ایالتی نیویورك یك اتحادیه زندانیان تشکیل دادند.

این برای‌اولین‌بار درتاریخ آمریکاست که‌زندانیان اتحادیه‌ای مخصوص بخود تشکیل میدهند . اتحادیه در باره حقوق ، شرایط کار و زندگی و امور مربوط به زندانیان رسیدگی خواهد کرد .

«لوگینك‌ستون» ، رئیس اتحادیه کارگران آمریکا گفت ، هیئت اجرائیه اتحادیه کارگری مسئله تشکیل اتحادیه و عضویت زندانیان را به اتفاق آراء تصویب‌کرده و امیدوار است که این مسئله جریان قانونی و عادی‌خود را طی کرده و بزودی عضویت کامل زندانیان متقاضی‌در اتحادیه مخصوص بخودشان جامه‌عمل بپوشد .

تاسه نشه، بازی نشه

رضائیه ـ بالاخره پس از مدت‌ها انتظار ، دستگاه تله‌اسکی رضائیه در پیست اسکی این شهرستان نصب گردید چندی پیش،طبق گزارش رسمی اداره کل تربیت بدنی رضائیه خبر داده‌بودیم که این دستگاه‌نصب شده است ، پس از مدتی ـ دو هفته قبل ـ خبر دادیم که‌نصب دستگاه تله‌اسکی دروغ است . ولی این بار دیگر ، بمصداق تا سه‌نشه‌بازی نشه ، این دستگاه واقعا نصب شده است !

دنیای ورزش شنبه‌ها منتشر میشود

وزارت آب و برق
سازمان آب و برق خوزستان
(شرکت سهامی)

آگهی

بمنظور اجرای مواد فصل هفتم قانون آب و نحوه ملی شدن آن و ماده ۲۳ آئین‌نامه جلوگیری از آلودگی اب به اطلاع کلیه صاحبان تاسیساتی که کار انها ملازمه با تخلیه فاضلاب و یا پس‌اب در منطقه محدود بحدود جغرافیائی زیر :

شمالا خط فرضی از شمال موسیان تا جلو لیر و ادامه آن تا ابریز سد پهلوی و ابریز رودخانه کارون

شرقا آبریز رودخانه مارون (جراحی) تا منطقه یا سوج غربا هورالعظیم (مرزبین ایران و عراق) تا اروند رود جنوبا خلیج فارس

دارد یا خواهد داشت میرساند که برای اخذ پروانه تخلیه فاضلاب یا پس‌اب از تاریخ انتشار این اگهی حداکثر ظرف دو ماه به سازمان آب و برق خوزستان واقع در شهرستان اهواز مراجعه و نمونه های لازم را اخذ و به ضمیمه طرح و مشخصات تاسیسات تخلیه بهمراه طرحهای توجیهی فنی و بهداشتی که به تایید وزارت آب و برق و حسب مورد وزارت بهداری یا وزارت کشاورزی و منابع طبیعی یا وزارت اقتصاد رسیده باشد تکمیل و تسلیم دارند .

در صورت عدم مراجعه در مهلت مقرر و آقدام به تخلیه فاضلاب یاپس‌اب عمل آنها آلوده ساختن اب بطور عمد تلقی و علاوه بر آنکه بنا بر ماده ۵۷ قانون اب از ادامه کار تاسیسات انها جلوگیری خواهد شد متخلف نیز طبق بند ۵ از ماده ۶۰قانون مذکور تحت تعقیب کیفری قرار خواهد گرفت م الف۱۴۶۴۰

از طرف وزیر آب و برق
۷۹۷۹۶ـ۱

آگهی استخدام رسمی

وزارت منابع طبیعی طبق مفاد قانون استخدام کشوری ۵ نفر را از طریق امتحان و مسابقه بشرح زیر استخدام میکند:

ردیف	عنوان شغل	شرط تحصیلی لازم	گروه‌موقت‌شغلی	تعداد مورد نیاز	شهرستان محل‌خدمت
۱	راننده	گواهینامه‌ششم‌ابتدائی	۱	۳نفر	تهران
۲	تلفنچی	گواهینامه‌ششم‌ابتدائی	۱	۱ نفر	تهران
۳	خدمتگزار	گواهینامه‌ششم‌ابتدائی	۱	۱ نفر	شهرکرد

داوطلبانی که حداقل دارای شش ماه سابقه کار در وزارت منابع طبیعی باشند بر سایرین‌تقدم دارند .

داوطلبان واجد شرایط میتوانند برگ درخواست زیر این آگهی را تکمیل کنند و با دو قطعه‌عکس ۴×۳ حداکثر تاتاریخ ۵۰ر۱۲ر۱۰ باپست‌سفارشی به نشانی بلوار الیزابت خیابان سپهبد اداره کل کارگزینی وزارت منابع طبیعی ارسال دارند. از افراد واجد شرایط کتبا برای شرکت‌در امتحان و مسابقه دعوت بعمل خواهد آمد مدارك بقیه عودت داده خواهدشد. م‌الف ۱۹۵۴۹

وزارت منابع‌طبیعی

برگ درخواست شغل در وزارت منابع طبیعی

نام	نام خانوادگی	نام پدر	شماره شناسنامه
محل‌صدور	تاریخ تولد	مدرك تحصیلی	
وضع‌خدمت‌وظیفه	داوطلب شغل (فقط یك‌شغل)		
نشانی کامل	تلفن :	امضاء داوطلب :	

۲ـ۱ آـ۷۹۴۵۶

قابل‌توجه قبولشدگان‌امتحانات ومسابقات‌ادواری‌سال۱۳۴۹

سازمان اموراداری‌واستخدامی کشور

آگهی‌استخدام‌رسمی

مرکز آمار ایران طبق مفاد قانون استخدام‌کشوری ۲۵ نفر از قبولشدگان امتحانات ادواری سال ۱۳۴۹ را بشرح زیر استخدام می‌کند .

ردیف	عنوان‌شغل	حداقل شرط تحصیلی	تعداد مورد نیاز	شهرستان محل خدمت	گروه موقت شغلی
۱ـ	نقشه‌کش	دیپلم کامل متوسطه در رشته های فنی، ریاضی یا طبیعی و طی دوره نقشه‌کشی	۱ نفر	تهران	۴
۲ـ	آمارگیر	دیپلم کامل متوسطه‌در رشته‌ریاضی یاطبیعی و گذراندن دوره مقدماتی آمار	۱۰ نفر	تبریز، اصفهان شیراز خراسان	۴
۳ـ	تکنیسین‌برنامه نویسی	دیپلم کامل متوسطه و طی دوره‌ـ تخصصی برنامه‌نویسی	۳ نفر	تهران	۴
۴ـ	کدگذار	گواهینامه سال سوم متوسطه و گذراندن دوره مربوط	۶ نفر	تهران	۲
۵ـ	منگنه‌زن	گواهینامه سال سوم متوسطه و گذراندن دوره منگنه‌زنی	۴ نفر	تهران	۲
۶ـ	کارمنددفتری	گواهینامه سال سوم متوسطه	۱ نفر	تهران	۲

۱ـ داوطلبان واجد شرایط می‌توانند برگ درخواست زیر این آگهی را تکمیل کنند و با عین گواهینامه قبولی خود با پست سفارشی حداکثر تا تاریخ نهم اسفند ماه ۵۰ به نشانی سازمان امور اداری و استخدامی کشور خیابان ویلا خیابان اسفندیاری ارسال دارند به مدارکی که بعد از این تاریخ به پست تحویل داده شود ترتیب اثر داده نخواهد شد .

۲ـ داوطلبان باید نشانی کامل، نوع مدرک تحصیلی و شماره ردیف گواهینامه قبولی خود در امتحانات ادواری وجمله‌مربوط به‌استخدام درمرکز آمار ایران را باخط خوانا پشت پاکت محتوی مدارک بنویسند سازمان امور اداری و استخدامی کشوردرپایان مهلت ثبت‌نام . گواهینامه‌های‌داوطلبان واجد شرایط‌را به تعداد کافی و به‌ترتیب تقدم‌قبولی‌در امتحانات نگهداری کرده از دارندگان آنهابرای اقدامات بعدی بوسیله نامه دعوت بعمل می‌آورد و گواهینامه‌های داوطلبان زائد براحتیاج را برای صاحبان آنها عودت می‌دهد .

مرکز آمار ایران

برگ درخواست شغل در مرکز آمار ایران

نام خانوادگی	نام	نام پدر
شماره شناسنامه	محل صدور	تاریخ تولد
مدرک و رشته تحصیلی	وضع خدمت وظیفه	داوطلب شغل (فقط یك‌شغل)
شهر موردتقاضا (فقط‌یك‌شهر)	نشانی کامل شهر	خیابان
کوچه	شماره منزل	تلفن
		امضاء داوطلب

۳ـ۱ آـ۷۹۰۲۸

حالا دیگه
بلیط دوقلو
هرچی بگی میارزه

بشکن

فلفل نه بین چه ریزه
بشکن به بین چه تیزه

بلیط دوقلو با قطع کوچکتر و جوایز زیادتر
در سراسر کشور منتشر شد

برف:
بسیج عمومی در شهرداری تهران

...... درحالیکه اکثر ساکنین تهران ، بخصوص ساکنین‌محلات جنوبی و مرکزی شهر تصور می‌کردند زمین «نفس آشکار» کشیده است و زمستان رفته و روسیاهی به ذغال مانده است ، ریزش‌برفی که از ساعتهای اول صبح‌دیروز شروع شد و تاساعتها پس از نیمه شب ادامه داشت ورق تصورات ساکنین تهران را برگرداند ومردم دوباره به لاک زمستان فرورفتند.

ریزش برف دیروز در تهران چند مرحله داشت ، تا ظهر ریز و پراکنده میبارید و در ساعت۶ بعداز ظهر برف بی‌امان شد و ریزش برف با تمام سپیدی ، زمین و آسمان را تاریک کرد .

ریزش برف در ساعت هفت بعد از ظهر ریزتر و سریعتر شد ولی ظرف همین مدت خیابانها و کوچه و بازار در داخل شهر و خارج شهر زیر پوشش برف فرو رفت و درحالیکه مردم به خانه‌ها کشانده شدند و خلوتی بیش‌از پیش در خیابانها آشکار گردید ، وضع حرکت وسائط نقلیه بصورت دشواری درآمد ، بخصوص در خیابانهای شمالی شهر وشمیرانات حرکت اتومبیل‌ها مشکل شد .

برخورد دو سیستم

در آسمان ایران دوسیستم‌هوا با هم برخورد کرده‌اند . این دو هوا دور خود می‌چرخند و بسوی شرق ایران در جهت شمالشرقی و جنوب غربی درحرکت‌اند . حرکت دورانی هوا موجب کندی سیر سیستم‌ها شده و ریزش بی‌سابقه برف درتهران‌وشهرستانها روی همین اصل ادامه دارد .

امروز هشتم چله سمج کوچک است. بنظرهواشناسی چله‌کوچک خودی نشان داده و این فعالیت سیستم‌های هوا در مدت دهسال گذشته در ایران و بخصوص در تهران چنین سابقه نداشته است. این شانزدهمین برف در تهران است که میبارد .

ارتفاع برف تا این بارش در تهران کمتر از یک متر بود ، و حالا با محاسبه ارتفاع برفی که حداقل بیست ساعت باریده از یک متر گذشته است . این ارتفاع در دامنه‌های البرز و دیگر نقاط کوهستانی ایران تا شش متر نیز میرسد .

برف و باران

هواشناسی اعلام کرد کەسیستم هوای سرد قسمت‌های‌آذربایجان، سواحل دریای مازندران وسراسر غرب ایران و مرکز را دربرگرفته و باد توام با برف بسوی خراسان حرکت میکند . سیستم دیگری از جنوب غرب به ایران نفوذ کرده‌و با ریزش باران در خوزستان ، فارس ، کرمان ، بلوچستان ، سیستان و کویرلوت بسوی شرق درحرکت است .

هواشناسی اعلام کردکه دیشب درجه حرارت هوا چهار تا پنج درجه زیر صفر بود و از امشبکه بتدریج هوای ایران شکسته شده و صاف میگردد درجه حرارت‌هوا تا ده‌درجه زیرصفر خواهد رفت.

هواشناسی اعلام‌داشت که امسبال در وضع منطقه‌ای هوا تحولات اساسی رویداده و منطقه شرق میانه در مسیر جریانهای مداوم هوای سرد و گرم قرار گرفته است .

پرندگان وموشها !

هواشناسان در مورد حساسیت حیوانات در مورد پیش‌بینی هوا اعلام کردند که امکان وجود احساسات خاصی در موشها مبنی بر پیش‌بینی هوا بعید نیست ولی این احساسات در پرندگان وجود دارد و در مواردافزونی رطوبت آنها حرکت سیستم‌ها را تشخیص داده و از ارتفاع پرواز میکاهند.

دشواری درراهها

وزارت راه امروز اعلام کردکه حرکت مداوم سیستم های هوا در راههای سراسر ایران وضع دشواری را برای ماموران پیش آورده . این وضع دشوار ناشی از همراهی باد شدید با ریزش برف است و در نتیجه بارندگی به بوران وحشت‌آوری در سراسر راههای ایران تبدیل شده است .

پیام

وزیر راه دیشب با بی‌سیم به کلیه راهداران در راهها پیام فرستاد. وی طی این‌پیام ازمردان راهدار درخواست کرد تا برای بازنگاهداشتن راهها بطور شبانه‌روزی فعالیت نمایند .

وزارت راه اعلام داشت که شدت ریزش برف بحدی است که در راههای تهران قزوین و تهران قم و تهران ساوه که در هیچ‌سالی برف سنگینی نباریده طی دیروز و امروز برف روبی شده است ودر راههای هراز و چالوس ارتفاع برف درسطح جاده بیش‌از یک‌متر است وماموران راهدار درراههای شمالی و همدان و آذربایجان با فعالیت بی‌نظیر مشغول بازکردن راهها میباشند .

اقدامات شهرداری

دیشب دکتر نیکپی شهردار تهران در کاخ جوانان ماند و از آنجا عملیات برفروبی در تهران را اداره کرد . شهردار دیشب به ماموران‌نواحی شهرداری‌دستور آماده‌باش داد وشهرداران نواحی و ماموران دیشب را در محل کار خود بسر برده و در خیابانها به برفروبی پرداختند . شهردار دستورداد تابرفروبهای شهرداری شب را تا سحر برف روبی کنند و بامداد روی خیابانهای اصلی شن‌ریزی بشود . در مدت روزبا وجود حرکت‌هزاران اتومبیل‌امکان برفروبی در تهران وجود ندارد و روی این اصل این کار شب انجام خواهد شد .

درخواست

شهردار تهران دیشب ازمردم تهران خواست تا بامداد فردا با اتومبیلهای مجهز به زنجیر چرخ درخیابانهاحرکت نمایند.شهرداری همچنین اطلاع داد که عملیات برفروبی تا صبح ادامه خواهد داشت .

راه‌آهن دولتی و وزارت راه اعلام کردند که با تمام نیروی‌خود برای بازکردن راه‌آهن شمالغرب و راههای بسته اقدام کرده‌اند . خبر بازشدن راهها و راه‌آهن فورا به‌اطلاع‌مردم رسانده خواهد شد .

مهرآباد

در فرودگاه مهرآباد فعالیت ماموران برای بازکردن باند فرودگاه در تمام مدت‌دیشب ادامه داشت . با وجود مساعی ماموران باند فرودگاه بطورمداوم بازوبسته میشد و بعضی هواپیماها با کمکرادار در مهرآباد با دیدکور نشستند .

اجتماعی

برای ۸۰۰ هزار نفر

در محدوده ناحیه۶ شهرداری

طرح ویژه عمرانی اجرامیشود

احمدزاده شهردار ناحیه شش شب گذشته در یك گفتگوی تلفنی به خبرنگار اطلاعات گفت :ششصد نفر از کارگران ناحیه شش آماده هستند تا ضمن برفروبی خیابان‌ها و معابر ناحیه ، کلیه خیابان های محدوده ناحیه شش را شن‌ریزی کنند این برنامه شبانه شروع‌میشود و تا ساعت شش بامداد ادامه‌خواهد یافت ، تا همشهریان عزیز ساکن ناحیه شش به هنگام رفتو آمد دچار ناراحتی نشوند .

شهردار ناحیه شش افزود : وسعت ناحیه ۶ شهرداری حدود ۴۰ کیلو متر مربع در داخل محدوده است که ۱۲۰۰ رفتگر مامور نظافت خیابان‌ها و کوی و برزن می‌باشند. در این ناحیه ۳۵ دستگاه کامیون زباله‌کشی داریم که روزانه ۴۰۰تن زباله و ۷۰ کامیون لجن را درنوبت های متعدد بخارج شهر منتقل می کنند . شهردار ناحیه شش درزمینه برنامه های عمران شهری در این منطقه گفت :

از دیروز ، طرح تعریض خیابان انبار گندم بطول ۸۰۰ متر شروع شده است و این خیابان که‌هم‌اکنون ۶ متر عرض داردبه خیابان ۳۵متری تبدیل میشود اجرای این طرح در بهبود وضع‌ترافیك‌بسیار موثرخواهد بود .

شهردار گفت : همچنین یك میدان در سرآسیاب دولاب ایجاد می‌شود که بصورت پارك و چمن در خواهد آمد و بنوبه‌خوددربهبودوضع ترافیك‌این منطقه‌موثرمیشودآسفالت خیابان های شوش شرقی، فرح‌آباد از اول سال آینده شروع می‌شود .

شهردار ناحیه در پایان گفتگوی تلفنی خود اظهار داشت :

یك‌طرح ویژه عمرانی در محدوده ناحیه شش اجرا می‌شود که‌متضمن رفاه هشتصد هزار نفر ساکنین این ناحیه است .

این طرح شامل آسفالت کوچه های کمتر از هشت متر می‌باشد و پیشنهاد اجرائی آن تهیه شده‌است که پس‌از تصویب انجمن شهر به مرحله اجرا درخواهد آمد بااجرای طرح مزبور ظرف یکسال حدود ۵۰ هزار متر مربع کوچه ها آسفالت خواهد شد.

احمدزاده اضافه کرد : برای گرفتن مفاصاحساب (عوارض‌نوسازی و عوارض سطح‌شهر) فقط یکساعت وقت مراجعین گرفته میشود وکلیه کارکنان ناحیه با دلگرمی‌ودلسوزی در خدمت مردم و ساکنین ناحیه می‌باشند .

یک‌شهر وهزار مشکل...

مالیات رونق از اراضی راکد

آقای کریم‌کریمی مشاور املاک تهران پارس مدعی است که اگر اراضی خارج‌ازمحدوده در منطقه تهران پارس جزو محدوده بشود ، قیمت زمین در تهران پارس تنزل میکند واین بسود همه مردم است. حتی با خارج کردن میلیونها متر زمین از محدوده اراضی تهران، وزارت دارائی باز هم برای ما پیش آگهی مالیاتی مینویسد ، در حالیکه در مدت سال حتی یک معامله انجام نداده‌ایم .

آتش ویخ

چند روز پیش ، به علت واژگون شدن «بخاری» در یکی از حجره‌های طبقه دوم سرای اتحاد ، آتش سوزیرخ داد،بلافاصله ماشینهای آتش نشانی در محل حاضر شدند و آتش را خاموش کردند...اما ...آقایان: حسین عرب «تاجر قماش» ـ محمد افشار تحصیلدار ـ مصطفی رازقی فروشنده قماش و مهدی قدوسی قهوه‌چی سرای اتحاد گله‌دارند که وقتی اولین ماشین آتش نشانی به محل آتش سوزی رسید و ماموران لوله آب‌پاش را بطرف شعله‌ها گرفتند «آب» از لوله بیرون‌نیامد و معلوم شد که آب در لوله یخ بسته است. درست است که آتش خاموش شد اما اگرآب در لوله یخ نمی‌بست ، خسارت کمتری وارد میشد ...

تنهامامورهم‌رفت

آقای جلیل مقانی ساکن کوی خزانه می گوید : با این هرج و مرج ترافیک ، تنها مامورراهنمائی‌چهارراه خزانه قلعه مرغی راهم ازاین‌محل منتقل‌کردند، و همین‌امر موجب‌بروز حوادث رانندگی زیادی شده است.

زور می گویند

آقای حسن ذوقی کارمند وزارت راه و ساکن منطقه خزانه‌می گوید :

مشکلات ما یکی دو تا نیست . تابحال که حریف اتوبوس و برق نشده ایم و حالاتاکسی های ۵ ریالی هم زور میگویند . تاکسی های پنجریالی که باید بین میدان فرحناز و پارک شهر آمد و رفت‌کنند در میدان مسافر سوار نمی‌کنند و فقطمسافران بین راه را سوار میکنند و در میدان مهام دور میزنند . ضمنا درمحله ما افراد بیکار مزاحم زنان و دختران میشوند تقاضا داریم به این موضوع هم رسیدگی شود.

خیابان وخاک

آقای سید جلال مرتضوی آرایشگر خیابان‌سی متری‌نظامی میگوید :

ناتمام ماندن اسفالت خیابان سی متری‌باعث کسادی کسب و کارمن و کسبه دیگر و اهالی این منطقه شده است. این خیابان که روزانه هزاران اتومبیل از ان عبور میکند ، خاکی است و بهمین جهت همیشه قشر ضخیمی از خاک بر بساط مغازه‌داران و لوازم زندگی‌مردم نشسته است. وضع این خیابان وسروصدای وسائط نقلیه موجب ناراحتی بیماران و بیمارستان روزبه‌وکودکان پرورشگاهی‌که در این خیابان وجوددارد ، است .

کلانتری تاسیس کنید

آقای پرویز محمدی ساکن کوی قلعه مرغی میگوید :درکوی خزانه قلعه مرغی کلانتری و پلیس محلی نداریم . مردم تقاضا دارند در این منطقه کلانتری تاسیس شود.

خیابان نفرین‌شده

آقای پرویزرادفروشنده لوازم برق و اتومبیل میگوید : خیابان سی متری نفرین شده‌است، اسفالت آن را از شش ماه پیش ناتمام گذارده‌اند. اخیرا لوله آب ترکیده و خیابان‌به منجلاب‌مبدل‌شده‌است‌و تازه داشتندحفره های ناشی از شکستن لوله را درست میکردند که کابل برق سوخت و مردم گرفتار حفاری آن شدند.

زباله سگ چهارهزار تومانی راکشت

آقای سلیمانی کارمند شرکت نفت ساکن تهران‌پارس با عصبانیت میگوید : ما شنیده بودیم شهرداری تهران‌پارس سگهای ولگرد را از بین میبرد اما نشنیده بودیم که سگشکاری ایتالیائی با قلاده و شناسنامه هم مشمول «سگکشی» واقع میشود ...

سگ شکاری من چهار هزار تومان قیمت داشت و قربانی زباله‌های سمی شد.

نه سواره رو ، نه پیاده‌رو

آقای رحیم‌نجفی چوب فروش‌خیابان سی‌متری میگوید : شهرداری نباید از مقاطعه کار بپرسد که چرا اسفالت خیابان سی متری را ناتمام گذاشته است ؟، اگرمقاطعه‌کار بااین‌بهانه که نمیتواند در هوای سرد اسفالت بریزد متوسل میشود ، پس لااقل شهرداری چاله های موجود را موقتا پر کند . وضع سواره‌رو که اینطور است پیاده‌رو را هم شرکت تلفن حفاری کرده و مردم راه عبور ندارند!

امان از خاک

آقای محمود طالبی فروشنده‌لبنیات میگوید: در باغشاه وضع‌خیابان بسیار خراب است و گردو خاک بهداشت مردم را به خطر انداخته‌است. دردهات واحدهای بهداشتی با آلودگی محیط مبارزه میکنند ، ولی در مرکز مملکت خیابان باغشاه بهداشت ندارد.

انتقاد

دکتر حاج سید جوادی

آژیرهارا خاموش کنید!

هفت ساعت بانتظار یک معاینه ، عنوانی است ازیک رپورتاژ و آن ماجرای خبرنگاران ناشناسی است که به بیمارستان پهلوی میروند تا گزارشی از چگونگی درمان‌بیماران ووضع درمانی این بیمارستان برای روزنامه تهیه کنند ... مراجعه کنندگان ساعت ۷ صبح روز یکشنبه هفدهم بهمن ماه به بیمارستان پهلوی مراجعه کردند و همه مراحل مراجعه به یک بیمارستان دولتی راطی نمودند و با گرفتاریهای بیماران آشنا شدند . آنها هفت ساعت تمام در بیمارستان مراحل مختلف انتظار ، بنوبت ایستادن ، صف کشیدن و غیره را گذراندند و بالاخره وقتی مورد معاینه قرار گرفتند به‌آنها گفته شد:بخشی که بیمار شما باید در آنجا درمان‌شودفعلا تعطیل است و ما نمیتوانیم نسخه‌ای برای شما بنویسیم !

آنها طی ۷ساعت انتظار به بیمارانی برخورد کردندکه ۵روز تمام ازساعت ۷صبح تادو بعداز ظهر بانتظار معاینه پزشک ایستاده و متاسفانه توفیق نیافته بودند . یاآدمهای بدبختی رادیدند که به مدت یکماه برای بستری کردن بیمارخود بهمه وسائل متشبث شده‌اند و کوچکترین نتیجه‌ای‌نگرفته‌اند.

وقتی آمبولانس حامل بیمار آژیر را بصدا درمی‌آورد برای آنست که وی راهرچه سریعتر بدرمانگاه یابیمارستان برساند تا انسانی کمتر رنج بکشد و زودتر بهبود یابد... تا از خطر مرگ نجات پیدا کند ودردکمتری را تحمل نماید . چراغ قرمز راهنمائی ، خطوط سفید ممتد در وسط خیابانها، تابلو های عبور ممنوع و سایر علائم رانندگی وراهنمائی برای آمبولانس حامل بیمار معنا و مفهومی ندارند . آنها معانی و مفاهیم خود را بخاطر تخفیف آلام ورنجهای یک انسان از دست میدهند . همه مقررات درهم میریزد تا دردهای بیمار را تسکین بخشیده و آلام انسان را تخفیف دهد.

هنگامی که آژیر فریاد رقت‌انگیز خود را سرمیدهدهمه اتومبیل ها راه رابرای عبور آمبولانسی که حامل بیمار است باز میکنند، همه‌خود را از سرراه آن کنار میکشند و برای آنکه به‌آهنگ حرکت آن سرعت بیشتری بدهند خود رابا‌هر مشکلی مواجه میسازند .

درمقابل بیمارستان پهلوی ، سینا ، امیراعلم و سایر بیمارستانهای دولتی تهران همه چیز متوقف میشود . دیگر شتابی در کار نیست ، بیماران درپیاده‌روها ، خیابانها، کنار درها، روی پلکانها وزیردرخت ها بانتظار ایستاده ونشسته‌اند. برای تخفیف آلام و رنجهای انسان در آنجا شتابی دیده نمیشود وسرعتی به‌چشم نمیخورد .مردسرطانی ساعتهاانتظار میکشد تا شاید غده سهمگین او در زیر اشعه کبالت قرار گیرد و زن مسلول مدتها رنج میبرد که‌مورد عطوفت پزشک واقع شود و برای تسکین دردهای خود نسخه‌ای بگیرد.

آژیر بی‌جهت ضجه میکشد . اینجا فریاد آژیر شنیده نمیشود، شیون وضجه آژیر هیچکس رامتاثر نمیکند زیرا ازاین شیون ها وزاری ها بسیار شنیده شده است.

گسترش روزافزون تهران وازدیاد جمعیت آن که به‌سه میلیون نفر میرسد متناسب با ظرفیت بیمارستانها وواحد های درمانی نیست .بایک مراجعه سطحی به بیمارستان ها و درمانگاه های دولتی این حقیقت روشن میشود که هیچگونه تناسبی بین تعداد بیماران باظرفیت واحد های درمانی وجود ندارد . حتی اگر این واحد ها به دوبرابر نیز افزایش یابد بازهم پاسخگوی نیاز بیماران تهران نیست .

گاه درگذشته شنیده شده است که بیمار مقابل در بیمارستان فوت شده و بداخل راه نیافته است . عکس‌العمل مقامات بهداری و قضائی در اینگونه مواقع تنها صدور بخشنامه واعلامیه و عتاب و خطاب به‌روسا و مسئولان بیمارستان بوده در حالیکه کمترین تقصیری متوجه آنها نیست . زیرا وقتی‌تخت خالی وجود ندارد و بیمارستان از نظر ظرفیت و گنجایش آماده قبول بیمارنیست مدیر بیمارستان جزآنکه بیمار را در پشت‌در نگاهدارد ودر رابروی او ببندد چه چاره‌ای دارد ؟

بدون شک مشکل درمان و ظرفیت واحد های درمانی تنهابه شهر تهران محدود نمیشود . این مشکلی است که شاید در بسیاری ازروستاها و شهرستانها مردم با آن روبرو هستند . براین مشکل اگر کیفیت درمان و کمبود دارو رادر بیمارستانها نیز بیفزائیم بیشتر بحال بیماران کم‌بضاعت و بی‌بضاعت رقت میکنیم .

من به‌اعداد وارقام بودجه چندان آشنائی ندارم یقینا دولت برای افزایش واحد های درمانی که از مهمترین و ضروری ترین نیازهای جامعه امروز ما است فکری کرده‌است. امیدوارم اگر دولت برای‌تکثیر واحد های درمانی در تمام نقاط کشور بودجه‌ای اختصاص نداده بطرق مقتضی چاره‌ای بیاندیشد زیرا تنها راه رفع نیاز جامعه درحال پیشرفت ماز نظر درمانی افزایش ظرفیت بیمارستانها و تاسیس واحدهای درمانی است .

ازامشب در قویترین گروه سینمائی پایتخت
ادیورسال ـ پاسیفیک ـ ایران ـ ساینا ـ تیسفون
مراد ـ موناکو ـ پرسپولیس ـ داریوش
کارون ـ مونت کارلو ـ دریا و آستارا تجریش

همزمان با تهران در شهرستانهای شیراز گرگان و مشهد

اگر شما فیلم وسترن دوست دارید
★ اگر شما فیلم حادثه دار دوست دارید
★ اگر شما فیلم خوب و عالی دوست دارید
. . . حتما این فیلم را دوست خواهید داشت
ازامشب‌درگروه سینمائی
گلدن سیتی ـ رویال ـ سانترال ـ متروپل
لی‌وان کلیف ـ کارول‌بیکر
استوارت ویتمن
در فیلم سینما سکوپ ورنگی
کاپیتان آپاچی

با شرکت : پرسی هربرت ـ الیزامونته

از فردا صبح فقط در
سینمه‌موند
نمایش دهنده فیلمهای مخصوص کودکان و نوجوانان و خانواده ها
یك فیلم شیرین و سرگرم کننده و سالم برای همه

امریکا در سال های پر غوغا . سالهائی که‌درآن گانگسترها قادر مطلق بودند و با ترایاید اسلحه و دینامیت اجتماع امریکا را بستوه آورده بودند
آغاز هفته دوم نمایش در
سینما پارامونت
جیمز استوارت جرج کندی
در فیلمی بکارگردانی : اندروملك لاگلن
دلار یا دینامیت
رنگی

با شرکت : استراتر مارتین ـ کورت راسل
مایك کلین و... آن باکستر
محصول کمپانی کلمبیا

هواپیماهای شوروی ازطریق تهران به داکا وهواپیماهای چینی ازطریق تهران به اروپای شرق خط هوائی دائر میکنند

ویلی برانت نیمه‌دوم‌اسفند به‌ایران می‌آید

شیخ احمد به گسترش مناسبات باتهران می‌پندارند. شیخ احمدهنگام ورودبه بندرعباس گفت علائق و پیوندهای قطربا ایران همواره پر دامنه و پایدار است و شخص وی بهمکاری دوستانه میان قطر و ایران ایمان و امید فراوان دارد . شیخ احمد یادآوری کرد که ایران ازجمله نخستین کشورهائی بود کـه استقلال قطر را به رسمیت شناخت و با آن روابط سیاسی برقرار کرد.

قطر در تابستان امسال اعلام استقلال کرد و در اجلاسیه گذشته مجمع عمومی به‌عضویت سازمان ملل درآمد. سفارت ایران در قطر متجاوز از سه ماه قبل در دوهه پایتخت این کشور یکصد و سی هزار نفری آغازبکارکرد.

یادداشت‌های سیاسی روز

مناسبات با آلمان :

دیدار ویلی برانت

ویلی برانت صدر اعظم آلمان غربی در نیمه دوم اسفند ماه آینده بطور رسمی از ایـران دیدن خواهد کرد، در بیانیه‌ای که دیشب درین پیرامون سفر برانت انتشار یافت و در تهران نیز مورد تائید مقامات رسمی قرار گرفت ، گفته شده مذاکرات‌برانت‌تروی‌مناسبات اقتصادی ایران و آلمان متمرکز خواهد شد.

در تهران یک سخنگوی سفارت آلمان سفر برانت به ایران را یک سفر توام با حسن‌نیت و با هدف توسعه هرچه بیشتر روابط آلمان با ایران عنوان داد.

تصمیم برانت به دیدار از تهران کلیه پیش‌بینی‌هائی را که ظرف چند هفته اخیر پیرامون بهبود قریب‌الوقوع مناسبات ایران با آلمان در محافل سیاسی تهران و بن ابـراز میشد تائید میکند مناسبت ایران و آلمان را از اوائل سال جاری بـه اینطرف سردی قابل احساسی دربر گرفته بود. این سردی درروابط از عوامل مختلفی ازجمله بی‌توجهی بن بـه تقاضاها و توقعات ایران در زمینه برقـراری روابط عادلانه‌تری در تجارت میان دو کشور ناشی شده بود .آلمان درحالیکه در سال‌جاری نیز همچنان مقام اول را در تجارت با ایران حفظ کرد، معذالک گسترش وسیع تجارت ایران با کشورهای‌سوسیالیستی‌و همچنین ژاپن بسیاری از کارشناسان اقتصادی را معتقد ساخته که آلمان در سالهای آینده این مقام ممتاز در تجارت با ایران را از دست خواهد داد.

تهران درعین‌حال در چند سال اخیر ایـن توقع را از بن داشته که توجه بیشتری بـه محیط تحصیلی آلمان که تعداد قابل توجهی ازنوجوانان و جوانان ایرانی را پرورش‌میدهد مبذول دارد. این توقع ناشی از آزادی‌بی‌حدو حسابی است که آلمان برای فعالیت‌خارجیان‌و گروههای خرابکار قائل است بترتیبی که این مسئله نه تنها مناسبات آلمان با ایران بلکه با تعداد دیگری ازکشورهای جهان را به‌مخاطره انداخته و سرانجام دولت آلمان را به تجدید نظر در قوانین مربوط به اقامت و فعالیت های خارجیان مقیم آلمان وادار ساخت .

فعالیت‌های دولت و مقامات آلمان بـرای حفظ مناسبات اقتصادی با ایران در چند ماه گذشته درعین حال شامل رشته‌های مختلفی است. اجرای چند پروژه مشترک صنعتی در ایران ، مشارکت در زمینه اکتشاف و تولید و همچنین خرید معادل دویست میلیون دلار نفت خام بطور مستقیم از شرکت ملی نفت ایران از جمله این کوشش‌ها بشمار میرود.

مناسبات با قطر :

امیرقطر در ایران

شیخ احمدبن علی‌آل‌ثانی امیر قطر که‌دیروز برای یکدیدار خصوصی از طریق بندرعباس وارد تهران شد از مناسبات دوستانه و پیوند های قطر باایران سخن گفت. سفر شیخ احمد دومین سفر او به‌ایران بعد از استقلال قطـر بشمار میرود . امیر قطر در مهر ماه گذشته برای شرکت در جشن‌های ۲۵۰۰ ساله بـه ایران آمد.

ناظران سیاسی امور خلیج فارس سفر شیخ احمد به ایران را که برای‌استراحت واستفاده از تعطیلات زمستانی صورت گرفته موید علاقه

تب جنگ پائین می‌اید

ناظران سیاسی در تهران تحولات بحران خاورمیانه را با دقت و علاقه تمام دنبال‌میکنند. اما انچه پیرامون نتایج مذاکرات اخیرسادات بارهبران شوروی و رهبران سوریه و لیبی در اینجا ابراز خردیده ، همه‌ند اظهار نظراغلب ناظران بین‌المللی ، از حدس و پیش‌بینی تجاوز نمیکند. در این میان یک حقیقت مسلم است‌و آن اینکه صرف نظر از توسعه تب آغاز جنگ درمیان قشرهای جوان مصری و تقویت و بهره برداری ازاین احساس در پایتخت‌های‌تندروی عرب ، خطر درگیری مجدد و وسیعی میـان اعراب و اسرائیل برای مدت زمانی دور از تصور است . این در جای خود این حقیقت را میرساند که کلید اتخاذ هر تصمیم در قبل آغاز جنگ همچنان در دست پرزیدنت سادات رئیس جمهوری مصر قرار دارد و اوست که با اتخاذ یک سیاست واقع‌بینانه در دوازده مـاه اخیر تفاهم جهان را نسبت به حقوق اعراب دوچندان کرده است.

گفتگوهای سادات باهبران کرملین میتواند منجر به تایید این‌واقعیت شده باشد که اعراب در موقعیتی نیستند که بتوانند از طریق جنگ فرساینده مجددی اسرائیل را وادار به‌تخلیه اراضی اشغال شده‌کنند.ناظران امورخاورمیانه اغلب معتقدند که درگیری مجدد اعراب و اسرائیل درحالی که به پیروزی کامل اسرائیل پایان نخواهد گرفت ، معذالک میتواند بـه موقعیت نظامی مصر لطمات فراوان واردآورد. دراین میان رادیو مسکو شب گذشته بـرای نخستین‌بار سکوت خود را درباره مذاکرات اخیر سادات و رهبران کرملین شکست و براساس گزارشی که خبرنگار این رادیو از بیروت فرستاده گفت کشورهای عربی ازنتایج این مذاکرات با خرسندی کامل استقبال‌کردند.

خطوط هوائی :

احیای راه ابریشم !

نخستین خط هوائی بین‌المللی جمهوری‌خلق چین به اروپای شرقی از طریق تهران‌میگذرد وبدین ترتیب راه ابریشم که دو هزار سال در مناسبات ایران و چین تاریخ دارد مجدداً احیاء میگردد . بدنبال برقراری روابط سیاسی تهران وآنکارا با یکن مقامات یکن تماس‌هائی را با ایران و ترکیه برای کسب اجازه پرواز هواپیما های خود از آسمان دو کشور برقرار ساختند و در محافل یکن گفته شده نخستین پروازیکن به اروپا به مقصدبخارست باتوقف‌دراسلام‌آباد، تهران و آنکارا صورت خواهد گرفت.

همزمان با اعلام این خبر رادیو مسکو نیز شب گذشته اعلام کرد شرکت هواپیمائـی «آیروفلوت» بین مسکو و داکا خط هوائـی مستقیم برقرار ساخت و این پرواز از طریق تهران ، بمبئی به مقصد داکا جمعا در ۱۳ ساعت انجام خواهد شد. شوروی دو هفته قبل رژیم مستقر در داکا را به عنوان «جمهوری بنگلادش» برسمیت شناخت.

برف و سرما مردم را به‌ستوه آورده

ریزش برف سنگین و مداوم در مناطق شمالی و شرق وغرب کشور وضع فوق‌العاده بحرانی برای مردم بوجود آورده است. در این مناطق‌اغلب‌راه‌هامسدود شده و مردم در محاصره برف قرار گرفته و آذوقه‌شان نزدیک باتمام است .انسداد راه های اصلی و فرعی و قطع ارتباطات ناشی از ریزش برف و سقوط بهمن مردم شهرستان های غرب و شمال وشرق کشوررا بمعنای واقعی کلمه مستاصل کرده و زندگی دربعضی نقاط محاصره شده در برف را بخطر انداخته است .

تاکنون (ساعت ۱۰ صبح) متجاوز از ۳۶ ساعت تمام است که دراکثر شهرستان‌های شمال و شرق‌و غرب کشور برف‌میبارد و بجز از شهرستان های‌بزرگ و مرکزی این مناطق ، از سایر شهر های برف گرفته خبری نیست .

گزارش های تلفنی‌و تلگرافی خبرنگاران ما از شهر های محاصره شده در برف از این قرار است :

دو روز است یک دستگاه اتوبوس‌مسافری‌باعده‌ای سرنشین دربین راه‌بیجار- دیواندره‌ناپدید شده و از وضع مسافران آن هیچگونه اطلاعی‌دردست‌نیست.

در راه سقز - دیواندره نیز چندین دستگاه اتوبوس‌وکامیون و اتومبیل سواری پشت بـرف مانده‌اند و نجات مسافران انها بعلت کولاک‌شدید میسر نیست.

ارتباط اردکان فـارس باهمه نقاط اطراف قطع شده ولوله های آب آشامیدنی یخ زده و مردم درمضیقه آب میباشند .

جاده های شیراز - اردکان، شیراز-یاسوج‌وشیراز -اصفهان مسدود میباشد و در دو طرف گردنه «کولی‌کش» دهها دستگاه وسیله‌نقلیه‌ازحرکت بازمانده‌اند.

شهر مشهد تعطیل شد !

برف سنگین‌ارتباط چهارصد روستا را در خراسان قطع‌کرد و شهر مشهد را بصورت تعطیل درآورد .

تا ساعت‌ده‌صبح امروزارتفاع برف در شهر های نیشابور ، قوچان و مشهد به بیش‌از یک متر رسید ودر خارج این شهر ها ارتفاع آن از دو متر هم گذشت

هم‌اکنون برف شهر های‌مشهد، قوچان ، شیروان ، بجنورد ، درگز ، سبزوار ، نیشابور ، تربت‌حیدریه ، تایباد ، فریمان ، تربت‌جام ، سرخس و کلات را بمحاصره درآورده‌ونرخ‌مایحتاج عمومی در این شهر ها تا چند برابر افزایش یافته است

باند فرودگاه مشهد یخ بسته و کلیه مدارس این شهر تعطیل میباشد .

امروزهشتاد درصد ازکارمندان ادارات دولتی و مغازه‌داران به محل های کار خود نرفتند و شهرعملابصورت تعطیل درآمد.

صبح امروز ستاد امداد در مشهد بحال آماده‌باش درآمد و از طرف لشکر خراسان به کلیه شهر هائی که دارای پادگان نظامی هستند دستور داده شد کـه برای کمک به نیازمندان اقدامات فوری بعمل اورند .

٤ نفر ازسرما مردند

براثر سرمای شدید مردی بنام عباسعلی ٦٠ ساله از سرما سیاه شد و درگذشت

ضمنا سه نفر بنام های غلام فرزند محمد،ملاو عثمان‌فرزندان عبدالله ساکنان‌قریه «هشتادون» از توابع صالح‌ابادمشهد هنگام حرکت‌درنزدیکی «سفلی»قربانی سرما شدند .

۵۰۰ وسیله‌نقلیه‌درمحاصره برف

اخرین خبر که ساعت یازده صبح امروز بتهران رسید حاکی از این بود که‌هم‌اکنون بیش‌از پانصد دستگاه اتوبوس‌و کامیون در راه های درگز ، قوچان و قوچان - مشهد بمحاصره برف درآمده‌اند و احتیاج به کمک های فوری دارند

بهمن درجاده هراز

رودهن - با سقوط دو بهمن عظیم درراه هراز ،ارتباط‌تهران بامازندران ، قطع شد .

اولین بهمن ساعت۱۰ دیشب، درفاصله امامزاده هاشم‌وپلور سقوط کرد و گریدر وزارت راه را که برای جلوگیری از بسته شدن راه در آن حوالی مستقر شده بود ، زیر گرفت. راننده گریدر وسیله سایر ماموران راهداری و پلیس راه نجات یافت .

دومین بهمن یک ساعت پس‌از سقوط اولین بهمن ، در همان محل سقوط کرد و باعث انسداد راه شد .

براثرسقوط بهمن چند تیر تلگراف و تلفن درمسیر جاده، سرنگون شد وباعث‌قطع‌ارتباط تلفن و تلگراف باشهر های مازندران گردید .

ریزش برف درروده‌ن از ۳۶ ساعت پیش شروع شده و به شدت ادامه دارد .

۲۰ متر ارتفاع بهمن

هم‌اکنون درراه هراز ،دویست متر از جاده را بهمن پوشانده وارتفاع هربهمن ۱۵-۲۰ متر است .

راه دماوند -رودهن بسته‌شده وراه تهران -رودهن نیز بعلت ریزش برف سنگین بسته‌شده

مسافران ۳ وسیله نقلیه

ماموربن‌راه هراز به‌سرپرستی آقای حسینی حدود ٦٠ وسیله نقلیه مسافری‌را که در میان بوران وبرف مانده بودند، نجات دادند ولی کوشش برای نجات مسافران دواتوبوس‌ویک‌اتومبیل سواری که در یک گالـری «بهمن گیر» در نزدیکی پل دخترمانده‌اند .بوائر کولاک شدید بی نتیجه مانده است .

این مسافران از دیشب‌بامرگ دست‌و پنجه نرم می کنند و تا این ساعت«۱۰صبح»درمحاصره برف هستند .

تعطیل مدارس کرج

ریزش برف در کرج بطور پراکنده ادامه دارد و مدارس، شنبه آینده تعطیل‌خواهدبود.

درشهر ری نیز برفی که از دیروز شروع به باریدن کرده، هنوز ادامه دارد وجاده آرامگاه وخیابان رزم‌آراصبح‌امروزبراثر برف سنگین بسته شد .

ادامه برف رشت

دررشت ،برف‌شدید وبی‌امان همچنان‌میبارد و کلیه راههای اصلی‌و فرعی‌رشت‌جزراه‌لاهیجان مسدود شده‌است .

زایمان دربرف !

گلپایگان - برف در ۲٤ کیلو متری گلپایگان جاده را بست‌و زن حامله‌ای که بـه قصد وضع‌حمل‌عازم گلپایگان بود درداخل اتومبیل نوزادی مرده بدنیا آورد !

این زن که فاطمه حقیقی نام دارد پس‌از وضع حمل دوباره‌به‌روستای محل اقامت خودکه‌دهکده «چشمه سفید» میباشد بازگشت .

سقوط بهمن درراه شمشک

دیشب‌با سقوط چند بهمـن درراه شمشک درنقطه‌ای بنام «تنگه میگون» ارتباط زمینی این منطقه با میگون بسته‌شد.

راههای تهران - فشم - فشم -میگون‌نیز مسدودمیباشد.

فعالیت تعطیل شده

تبریز - خبرنگار اطلاعات : توفان و ریزش برف سنگینی که از چند روز پیش در تبریز و سایر شهر های استان آذربایجان شرقی شروع شده هنوز هم‌ادامه دارد و اینک این منطقه وسیع باصد ها روستاو شهر های بزرگ در محاصره برف و کولاک شدیدقرارگرفته است .

قطار مسافری تبریز -تهران که پریشب در ایستگاه مراغه پشت برفها مانده بودبه‌تبریز بازگردانده شدولی راه آهن تبریز -تهران همچنان‌در سه نقطه تبریز ، مراغه ، میانه ، زنجان و میانه- مراغه بسته است .

راه ترانزیتی تهران -تبریز نیز در مناطق زنجان ، ابهر و قا کستان- تهران کما کان مسدود میباشد و تلاش ماموران برای باز کردن جاده بشدت ادامه دارد.

اینک بدستور اداره کل آموزش و پرورش استان آذربایجان شرقی کلیه‌مدارس ابتدائی - متوسطه ،هنرستان‌ها و انستیتو ها تعطیل شده‌وشهر تبریز نیز که در زیر قشر ضخیمی از برف فرو رفته به خودی خود تعطیل شده‌است .

تبریز همچنان از طریق راه های زمینی ، هوائی ،و خطوط تلفنی با خارج ارتباط ندارد و برق قسمت هائی از شهر نیز خاموش است .

در میانه نزول برف با کولاک توام است .

در اهر نزول برف ادامه دارد و شهر تعطیل شده‌است. کولاک برف شهر جلفا را به زانو درآورده ، راه های جلفا به تبریز و مرند رابسته.

مدارس و بازارشبستر تعطیل شده و بیش از پنجهزار روستا همچنان باهم ارتباط ندارند.

اینک در شهر های خوی و اردبیل نیز وضع‌فوق‌العاده‌ای‌به وجود آمده و بنا باظهارارتشبد ضرغامی استاندار آذربایجان شرقی برای کمک بمردم‌استان باید از طریق‌زمین و هوا اقدام شود.

بولدوزر ویک مامور زیر بهمن

سنندج : یک بهمن عظیم بولدوزر اداره راه سنندج را که برای نجات مسافران یـک اتوبوس میرفت ، در گردنه «آریز » در جاده مریوان - سنندج زیر گرفت!ازسرنوشت سرنشینان اتوبوس مسافری و راننده بولدوزر و همراهانش اطلاعی در دست نیست . یـک ژاندارم بنام علی احمدی نیز که از مریوان عازم پاسگاه‌سنندج بود ، در پایین گردنه «آریز» بعلت سقوط یک بهمن کشته شد. این گردنه هنوز بسته است .

کولاک گردنه های « اوباتو» در راه سنندج -سقز وصلوات آباد در راه سنندج- همدان را بسته است و ارتفاع برف دراین نقاط حتی به ۸ متر رسیده و تونل های عظیمی از برف به وجود آمده است .

۵۰۰ اتوبوس بین راه

برف در بیجار دست‌بردار نیست و ٤۰ ساعت است توام باکولاك و بوران،عرصه‌زندگی رابر مردم تنك كرده است . كليه راه های اصلی‌وفرعی كردستان وكرمانشاهان‌مسدود است و بنابگزارش خبرنگار ما در كرمانشاه ، قريب ۵۰۰ دستگاه اتوبوس ، اتومبيل در جاده های سنندج - بيجار ، كرمانشاه - سنندج ،و طرفين گردنه های «آوج» و اسدآباد همدان از حركت‌بازايستاده‌اند.

راه تهران - قم بسته‌شد

قم - برف و کولاک شدید جاده قم - تهران را در گردنه های «نعل‌بندان » و « حسن- آباد »بست و اتومبیل هایی که صبح امروز از قم بمقصد تهران حرکت کرده‌اند ، هنوز (۱۰صبح)در گردنه « حسن- آباد »مانده‌اند . از تهران هم هیچ‌وسیله‌یی به قم نرسیده است .

راه تهران - ساوه

دیواندره : مدارس ودکاکین دیواندره بعلت محصور بودن شهر در برف تعطیل شد. ٤۰ ساعت است در دیواندره بطور متوالی برف میبارد.

راه تهران - ساوه نیز بر اثر نزول برف سنگین بسته شد.

راه قزوین - رشت

راه های قزوین - رشت و قزوین - زنجان که از دوروز پیش بعلت ریزش برف‌سنگین بسته شده است ، همچنان مسدود میباشد.

ریزش برف در قزوین‌ادامه دارد .

گنبد کاوس - صبح امروز بعلت ریزش برف ، دبستان‌های گنبد کاوس تعطیل شد.ریزش برف در گنبد کاوس ادامه دارد و تاکنون ۲۰ سانتیمتر برف در شهر بزمین نشسته است .

برف در راه‌چالوس

در جاده چالوس‌برف‌سنگینی باریده و جاده یخبندان است رفت‌و آمد اتومبیل ها در این راه برقرار است ولی بکندی صورت میگیرد.

در چالوس ریزش برف تا عصر دیروز ادامه داشت . ٤ روز است در سقز برف‌میبارد. ارتفاع برف در شهر یکمتر و در اطراف بیش از دو متراست.

بهمریخته وشهر کرد را بـه صورت تعطیل در آورده‌است . اینك شهر كرد باسرمای ۳۷ درجه زیرصفر به كلی فلج‌شده وبصورت يك منطقه‌قطعی‌درآمده است.

دراصفهان

ریزش برف دراستان اصفهان راه های داران -دامنه‌وسمیرم- شهرضا را بست.

دیشب در اکثرشهرستان های اصفهان برف‌بارید.

درسبزوار

۱۳ساعت است در سبزوار و حومه برف می‌بارد .

رفت‌وآمد اتوبوس هاوکامیون هادر جاده های اطراف متوقف شده و چندین دستگاه‌اتوبوس مسافری و کامیون در این‌راه‌ها متوقف شده است .

امروز به علت ریزش برف‌و سرمای شدید دبستان ها و دبیرستان های سبزوار تعطیـل شد.

چاهها یخ بستند !

شیروان: بعلت برودت شدیـد هوا، چاههای آب در روستای «زیارت»٦ کیلومتری‌شمال شیروان یخ بست!.عمق‌چاههای این‌دهکده ۳۵الی ٤۰ متراست. در شیروان براثر سرمای‌طاقت‌فرسا و یخبندان لوله‌های آب ترکید و مردم در مضیقه آب آشامیدنی هستند.

مسافران و کمبود آذوقه

مسافران اتوبوس های تهران- تبریز که بعلت بسته شدن راه در تاکستان متوقف شده‌اند،در منازل اهالی و مسافرخانه‌های تاکستان بسرمیبرند.

در تاکستان،آب آشامیدنی‌مواد نفتی وآذوقه کمیاب شده است.

در آذربایجان غربی

کولاک برف، و سرما مردم‌رضائیه وسایر شهر های آذربایجان رابه ستوه آورده‌است. ارتفاع برف در جاده های اطراف رضائیه به ۳ تا٤ متر رسیده وارتباط شهر با نقاط اطراف بکلی قطع شده است.

ترکیدن پی‌دربی لوله های‌آب آشامیدنی در رضائیه نیز مردم را باکمبود آب مواجه ساخته است. مدارس شهر همچنان تعطیل‌است وارتباط کلیه شهر ها و روستا های آذربایجان غربی باهم قطع میباشد.

وضع آذوقه و مایحتاج عمومی در روستا های آذربایجان غـربی رضایت بخش نیست‌وساکنان‌دهات باکمبودموادسوختنی روبروشده‌اند

وضع فوق‌العاده

- آخرین گزارش از گلپایگان حاکی است میزان سرما در این شهر به۲۵ درجه زیر صفر رسیده اکثر لوله های آب ترکید خورده، بازار گلپایگان بصورت تعطیـل درآمده‌و مردم باوضع‌فوق‌العاده‌ای مواجه شده‌اند.

مدفون شدند

درروستا های اردکان برف سنگینی به‌زمین نشسته و در بعضی مناطق خانه های روستایی زیربرف مدفون شده‌است !

ارتباط دهکده های باغستان، رودزرك ،دهگا ، روز آزما. دیشب تنج کامیون نان وغذا از آباده به گردنه«کولی کش» حمل گردیدو بین‌مسافران‌سرما زده که‌به‌علت بسته شدن راه اصفهان -شیراز در محاصره برف قرار گرفته‌اند ، توزیـع شد.

در منطقه سهند

قطار وبرف روب زیر برف ماند

آخر وقت امروز راه‌آهن ایران اعلام‌کردکه‌یک‌برف‌روب و یک «قطار عملیات» این موسسه در منطقه سهندضمن عملیات‌زیربرف‌مدفون‌شده‌اند.

برای نجات این‌قطار هفت لکوموتیو با دو برف‌روب و سیصد کارگر از دو طرف بسوی منطقه بـه حرکت درآمده‌اند .

قطاری که زیر برف مانده جز لکوموتیو رانان و جمعی کارگران راه‌آهن‌کسی وجود ندارد .این عده‌درپناه بخاری لکوموتیوزنده هستند وآسیبی به آنها نرسیده است .

برف در تهران

امروز ورق آسمان تهران برگشت و زمستان و ریزش‌برف سنگین این بار در جنوب شهر تهران رخ نشان داد. درحالیکه در قلهک و داودیه و قسمتهای دیگر شمیرانات وضع عادی‌بود در خیابانهای جنوبی و غربی شهربرف تندی می‌بارید وبزمین می‌نشست. ساکنین این مناطق تصور میکردند، ریزش برف‌در کلیه نقاط تهران ادامه دارد و ساکنین شمیرانات هم خیال میکردند، برف نمی‌بارد ولـی ارتباط تلفنی بین شمیران و تهران برای عده‌ای موضوع را روشن کرد که زمستان تنها با شمیرانیها وشمال شهری‌ها کار ندارد بلکه بعضی اوقات‌هم‌فقط بسراغ محلات جنوبی شهر می آید ضمنا صبح امروز مه غلیظی، خیابانهای مرکزی و جنوبی و غربی شهر را گرفته بود که در شمال شهرازچنین شرائطی خبری نبود .

وضع شمیران و تهران

● ریزش برف چند ساعته دیروز وامروز با تمام سنگینی خود، نتوانست ، شمیرانات و نقاط شمالی شهر را فلج کند و برخلاف دفعه قبل وضع عبور ومرور در قسمتهای جنوبی و غربی تهران مختل نشده بود.

شهرداری تهران که از برف قبلی که شمیرانات را فلج کرده بود تجربه داشت، اینبار بـا آمادگی، برف روب‌ها راشبانه در شمیرانات و خیابانهای‌شمالی شهر براه انداخت و درساعت های‌اول صبح‌امروزنیز شن‌ریزی در مناطق مزبور کاملا موثر واقع شد بطوریکه رفت وآمد در شمیرانات و خیابانهای‌شمالی شهر بخوبی انجام میگرفت و ترافیک هم‌در نقاط مزبوروضع عادی داشت . بامداد امـروز، حرکت وسائط‌نقلیه درشمیرانات و شمال شهر خوب بود ولی‌در خیابانهای مرکزی وجنوبی‌شهر بدون زنجیر وسائط نقلیـه مشکل انجام میشد .

در خیابانهای سعدی- فردوسی میدان سپه- حافظ- قسمتی از شاهرضا و قسمتی از خیابـان شاه و تقاطع های واقع در محدوده شرقی‌وغربی وجنوبی، سطح خیابانها را قشری برف و یخ پوشانده بود

۱۸۰ نفر درارتفاعات «گیلان» ناپدیدشده‌اند!

هشتاد نفر «چاروادار » وبیش از یکصدنفر روستائی که‌مقدارزیادی برنج وسایروسائل ضروری را بـرای فروش از ماسال بمناطـق «گیلوان » و «کلور »خلخال می‌بردنددرارتفاعات کوهستانی «گیلوان » به محاصره برف و کولاك درآمدند واینـك بیست روز است که‌هیچگونه اثری از آنان مشهود نیست!

آخرین گزارش رسیده حاکیست : احتمالا این‌گروه کثیرجان خود را از دست داده‌اندو چون راه های‌ایـن منطقه مسدوداست‌و نزول‌برف در ارتفاعات نیزهمچنان ادامه دارد‌برای اطلاع از وضع‌آنان هیچ تلاشی مثمر ثمر نخواهد بود . تنها راه کمك باین عده اعزام هلی‌کوپتر‌بارتفاعات گیلان‌است.

عشقعلی ایران نژاد ناخدای‌کشتی غرق شده شکربانی که مدت ۷۲ ساعت است در دریا ناپدید گردیده است. .

شرح در صفحه ۱۲

کلیه راه های اصلی و فرعی سقز بسته شده‌است .

در شهسوار

ریزش برف در شهسوار و حومه همچنان ادامه دارد و در منطقه قلعه‌گردن از نواحـی شهسوار ارتفاع‌برف به بیش‌از یك متر رسیده است ارتباط شهسوار بابخش ها وروستا ها قطع‌شده‌و راه شهسوار -رشت مسدود می‌باشد .

۳۷ درجه زیرصفر

سرمای شدیدی که بدنبال نزول برف درشهر کرد و حومه آغازشده‌است وضع عمومـی را در این منطقه به کلـی

دیدار آقای «ارنست برایت‌هولتز» رئیس کل‌روتاری‌بین‌المللی ازایران

امشب آقای « ارنست . جی . برایت هولتز » رئیس کل‌روتاری بین‌المللی برای دیداری‌ازایران و کلوبهای روتاری کشور ما، وارد تهران میشوند . روتاری بین‌المللی سازمانی است‌جهانی که برای خدمت به‌جامعه‌بشریت بوجود آمده است . این‌سازمان در ۱۴۹ کشور جهان، دارای ۱۵ هزار کلوب است‌و تعداد کل اعضای آن اینك از ۷۰٦ هزار نفر افزونتر است که‌عموما از بازرگانان و صاحبان حرف‌و صنایع هستند.

آقای « ارنست . جی .برایت هولتز » که از اول ژوئیه ۱۹۷۱ به ریاست روتاری بین‌المللی منصوب گشته و مدت هفت‌سال دراین سمت خدمت خواهد کرد، اهل کشور سوئد میباشد .وی در دیدار هائی که از کلوب‌های روتاری در سراسر جهان بعمل می‌آورد ، سعی دارد روتاری‌های جهان را تشویق نماید که‌هریك برای خدمت به جامعه بشری، شیوه و رویه‌ای‌خاص‌برگزینند. موضوع اصلی برنامه‌ای که ایشان در سال ۷۲-۱۹۷۱ برای کلوبهای روتاری جهان در نظر گرفته . در یك جمله خلاصه میشود : « حسن نیت از خود شما آغاز میشود ».

و در توضیح این برنامه می گوید : « ما باید بهمه نشان دهیم که برای نیل به آرامش فردی و خانوادگی و اجتماعی و برای رسیدن به صلح جهانی و حفظ و حراست آن ، حسن‌نیت یك ضرورت اساسی و اجتناب ناپذیر است . »

ساعت یك بعد از ظهر روز پنجشنبه ۲۱ بهمن ماه در هتل آریا شراتون ، یك مهمانی ناهار بافتخار آقای « ارنست . جی . برایت هولتز »وبانوترتیب داده شده و از کلیه روتارین های کلوبهای مرکز ، شمال تهران و کرج تقاضا شده است که همراه بابانوانشان در این ضیافت شرکت نمایند.

آموزشگاه فضیلت برای یك کلاس فشرده
ششم ابتدائی
که امتحان آن برای آخرین باردر خرداد ماه انجام خواهد شد ثبت نام مینماید
شروع کلاس : اول اسفندماه
فضیلت
خیابان امیریه نبش منیریه تلفن ٤۲۶٤۵

سپید و سیاه
شماره مخصوص
سپیدوسیاه
امروزمنتشرشد
۱۰۰ صفحه
قیمت فقط ۱۰ ریال
سپیدو سیاه تا عیدنوروز بصورت شماره مخصوص منتشر میشود

توجه‌فرمائید
BBC LONDON
بهترین روش
از الفباء زبان انگلیسی تا ادبیات شکسپیر و دیکنس شما هر اندازه که انگلیسی میدانید برای ادامه درست و پیشرفت سریع تنها باید از
خودآموزهای سمعی و بصری
(بی . بی . سی لندن)
یعنی معروف ترین و پرسابقه ترین متد یادگیری زبان‌انگلیسی استفاده نمائید .
(متد دانشگاهی کمبریج)
(بی.بی.سی) لندن درست ترین تلفظ ،کامل ترین‌گرامر، متنوع ترین و سرگرم کننده ترین متد و ارزان ترین وسیله زبان آموزی جهان .
نماینده انحصاری در ایران خیابان نادری روبروی هتل نادری کتابخانه میسو تلفن ۳۱۳۷۰۳ - و ۳۱۲۹٤۰

ناوگان تجارتی کشتیرانی ملی آریا

با تحویل کشتی تازه‌خود بنام «آریانور» سرویس خود را توسعه می‌بخشد

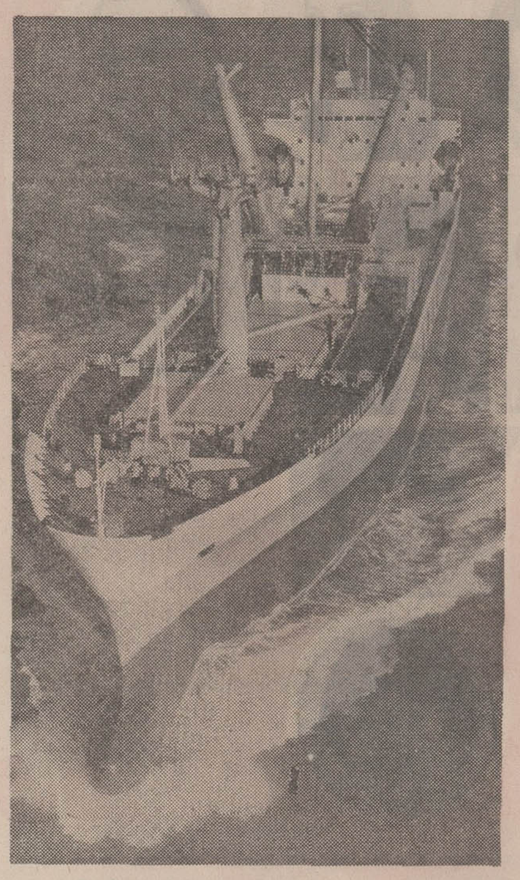

شرکت سهامی کشتیرانی ملی آریا در تاریخ نهم فوریه ۱۹۷۲ ششمین و آخرین کشتی جدید خود بنام « آریانور » که توسط کارخانه کشتی سازی کاکریل دربلژیك طبق قرارداد منعقده‌ساخته‌شده تحویل‌خواهد گرفت .

آقای مهندس تیمور آقاخانی معاون فنی کشتیرانی ملی آریا جهت شرکت درآزمایش‌دریائی کشتی « آریانور » به بلژیك عزیمت نموده است .

کشتی « آریانور » مانند سایر کشتی های سفارش شده به کشتی‌سازی کاکریل‌دارای ظرفیتی معادل ۱٦۰۰۰ تن و سرعتی معادل ۱۹٫۵ گره‌دریائی و جرثقیل هائی بقدرت ۲۰۰تن میباشد که در نوع‌خودازبهترین کشتی های‌باربری‌جهان‌محسوب میگردد .

این کشتی بعد از اتمام آزمایش دریائی و تحویل طبق برنامه تنظیمی در سرویس‌خلیج فارس - اروپای کشتیرانی ملی آریاقرار خواهد گرفت .

با اضافه شدن کشتی «آریا- نور » به ناوگان کشتیرانی ملی آریا ، آریا گامی دیگر جهت توسعه دایره فعالیت دریائی‌خود برداشته است .

تشکر از کاروان حج فتح
اینجانبان که با کاروان حج فتح بسرپرستی حاج محمود حاج فتحعلی به مکه معظمه مسافرت نموده‌ایم کمال امتنان را از کاروان مذکور داریم .
عباس باقرپور . هاشم جعفری . غلامرضا بذلی . کریم شعری . غلامحسین خرقانی

آگهی استخدام در مدرسه عالی‌مرجان
مدرسه عالی مرجان دراراك به یك تن لیسانسیه فیزیك و یك‌تن لیسانسیه شیمی و یك تن لیسانسیه زیست‌شناسی کـه خدمت وظیفه خود را انجام داده باشند نیازدارد که باامتحان و مصاحبه انتخاب و به طورتمام وقت استخدام میشوند . داوطلبان میتوانند تقاضای خود را بامدارك لازم و دوقطعه عکس تا ۲۰ اسفند ماه سال جاری بوسیله پست سفارشی به دفتر مدرسه عالی مرجان دراراك ارسال دارند .
مدرسه عالی مرجان
آ-۷۹۸۹۰

تلویزیون
Shahab HITACHI
شهاب هیتاچی
افسونگر قرن

قتل بر سر بچه گربه

مقتول

مردی برای دفاع از بچه گربه‌ها جان خودرا از دست داد

ساعت ۲۰ یازدهم بهمن عباسعلی اکبر داداشی که با پدر و مادر خود در خانه‌ای در محله عربها زندگی می‌کند متوجه صدای چند بچه‌گربه از حیاط خانه شد.

عباسعلی وارد حیاط‌شد تا علت را بداند که مشاهده کرد محمد کاظم‌نیا پسر ۱۳ ساله همسایه با چاقو به‌جان بچه گربه‌ها افتاده است.

عباسعلی به محمد اعتراض کرد و میان آنها مشاجره‌ای درگرفت و محمد با چاقو ضربه‌ای به‌بازوی چپ‌عباسعلی وارد ساخت‌که مجروح شد. عباسعلی علیه محمد به کلانتری ۱۳ شکایت کرد پرونده به دادگاه اطفال بزهکار فرستاده شد و در آنجا با اخذ تعهد از پدر و مادرش مبنی برنصیحت او آزاد گردید. علت این بود که هنوز محمد به سن‌قانونی نرسیده و جراحت عباسعلی که ۲۸ سال ازعمرش میگذرد خطرناک تشخیص داده‌نشده بود.

عباسعلی‌که پس‌از پانسمان، دیگر مراقبتی از زخم خود نکرد براثر نفوذمیکروب‌دچار بیماری عفونی شد ودیروز درگذشت.

۱۸ متهم به‌قتل یک‌زن محکوم شدند

دیروزمتهمان قتل یک‌زن درشعبه ۲ دادگاه جنائی تهران محکوم شدند.

متهمان که ۱۸ نفرند روز حادثه به قصد گرفتن انتقام از برادر شوکت به‌خانه او ریختند ضمن غارت اموال وی شوکت نیز به قتل رسید. این حادثه در پائیز پارسال در حومه زنجان روی داد.

محاکمه این عده از ۳ روزپیش آغاز شده بود و همه متهمان‌منکر قتل و غارت بودند.

قضات دادگاه با توجه به محتویات پرونده رجبعلی گنج‌خانلو متهم ردیف اول را قاتل شوکت تشخیص دادند و اورا به ۱۰ سال زندان بااعمال شاقه محکوم کردند.

۱۴ نفر از متهمان این‌پرونده نیز به اتهام معاونت در قتل و غارت هریک به۲ سال زندان محکوم شدند و ۲ نفر دیگرنیز هریک به ٦ ماه حبس محکوم گردیدند یکی‌ازمتهمان درجلسه دادگاه حضور نداشت محاکمه او بعدا انجام می‌شود.

ریاست دادگاه‌را دکتر شیخ‌نیا برعهده داشت.

پس از تصادف راننده گریخت

در خیابان پهلوی مردی به نام حسن عشاق در یک حادثه رانندگی درگذشت.

راننده پس از تصادف فرار کرده است.

در خیابان آرامگاه

★ ضمنا درخیابان آرامگاه براثر تصادف اتومبیل سواری شماره ۵۹۹۸۷ با اتومبیل سواری شماره ۲۹۳۴۲وتاکسی شماره ۳۵۱۵٦، راننده‌تاکسی به نام مطلب رهبانی مجروح شد. علت تصادف لغزنده‌بودن خیابان و انحراف اتومبیل شماره ۵۹۹۸۷ به سمت چپ تشخیص داده شد.

مجازات مردی که شوهر خواهر خود را کشت کاهش یافت

این مرد قبلا دریک دادگاه جنائی به حبس‌ابدمحکوم‌شده بود

مردی که در خرداد ماه پارسال شوهر خود را درحوالی فرحزاد به قتل رساند امروز در شعبه‌اول دادگاه جنائی تهران به ۳ سال زندان با اعمال شاقه محکوم شد.

این مرد که فتحعلی حاجیان نام دارد قبلا در یک دادگاه جنائی به‌اتهام قتل شوهر خواهر خود به حبس‌ابد محکوم شده بود ولی بعدا از شاکیان‌خصوصی رضایت گرفت و دیوانعالی کشور حکم دادگاه جنائی را نقض کرد و این‌بار مجازات وی کاهش یافت.

روز حادثه فتحعلی به اتفاق ۱۰ نفر از اعضای خانواده خود به امامزاده داود رفته بود و درآنجا یک گوسفند نذری را سر برید.

مادر زن‌محمدرضا از اوخواست سیرابی گوسفند را به تهران بیاورند ولی محمد رضا مخالفت کرد و بر سر این موضوع بین او و مادر زنش مشاجره‌ای درگرفت.

همسر محمد رضا به جانبداری از مادر خود وارد مشاجره شد ولی محمد رضا سیلی محکمی به صورت او زد.

فتحعلی و غلام که ناظر کتک خوردن خواهر خوداز محمدرضا بودند به او اعتراض کردند و بین آنهانیز مشاجره‌ای رخ داد که با دخالت سایر افراد خانواده خاتمه یافت.

روز بعد هنگامی که این عده از امامزاده داود عازم تهران بودند در حوالی فرحزاد بین فتحعلی و شوهر خواهرش محمدرضابدنبال اختلاف روز قبل نزاعی درگرفت که ضمن آن رضا به دست فتحعلی به قتل رسید.

فتحعلی و غلام به‌اتهام قتل شوهرخواهرخوددستگیرودراختیار بازپرس دادسرای تهران قرار گرفتند ولی هردو منکر کشتن محمد رضا شدند.

بازپرس پس از تحقیقات فتحعلی را مجرم شناخت‌و دادستان برای او تقاضای اعدام کرد.

پرونده فتحعلی در یکدادگاه جنائی تحت رسیدگی قرارگرفت‌و به حبس ابد با اعمال شاقه‌محکوم شد.

فتحعلی در زندان موفق شد از شاکیان خصوصی که اعضای خانواده او بودند رضایت بگیرد و در ضمن تعهد داد که پس از آزادی اززندان‌سرپرستی فرزندان خواهر خود را که پدرشان به دست او به قتل رسیده است بر عهده بگیرد و اداره سرپرستی‌نیز این تعهد را پذیرفت.

دیوانعالی کشور با توجه به رضایت متهم از شاکیان خصوصی و تعهد او در مورد نگهداری از فرزندان‌مقتول پرونده را جهت محاکمه مجدد به دادگاه جنائی فرستاد و محاکمه فتحعلی‌امروز در شعبه اول دادگاه جنائی‌تهران به ریاست‌آقای‌سید هاشم‌طباطبائی انجام شد و قضات با توجه به علل مخففه‌پرونده مجازات‌فتحعلی را از حبس ابد به ۳ سال زندان کاهش دادند.

پس‌از اینکه محاکمه فتحعلی‌خاتمه یافت و قضات دادگاه به‌اطاق مشاوره رفتند متهم‌درحالیکه روی صندلی دادگاه نشسته بودمات زده چشم به در اطاق‌مشاوره‌دوخت و منتظر ماند تا قضات از اطاق شور بیرون آمده و تصمیم‌خود را درباره وی اعلام دارند

گشت و گذاری در کاخ عدالت

احضار ارواح

★ مردی، که مدعی «احضار ارواح» بود زندانی شد. این مرد، که«محمد حسن» نام دارد براساس شکایت‌یک زن‌بوسیله کلانتری۱۸دستگیر شده است.

این زن گفته است محمد حسن از من هشتاد تومان گرفت تا از طریق «احضار ارواح» مشکل مرا حل کند. مشکل این خانم این بود که اسناد طلب پدرش را از بدهکاران گم کرده بود. در تحقیقاتی که پلیس به عمل آورد معلوم‌شد که محمدحسن کودکی راپشت پرده پنهان‌می کند وپس از اجرای‌یک‌نقش ماهرانه، کودک به عنوان «روح مرده» به حرف می‌آید و ...

دلیل ترک انفاق

● دادستان تهران برای مردی که حاضر نبود مخارج همسرش را بدهد طبق ماده ۲۱٤ قانون مجازات عمومی تقاضای مجازات کرد. بااینکه درآمد این مرد کافی است می‌گفت چون همسرش احترام اورا رعایت نمی کند مخارجش را نمی‌پردازد واین استدلال رد شد.

دختران فراری دستگیر شدند

دو دختر ۱۵ ساله که چند روز پس از فرارازخانه‌دستگیر شده‌اند گفتند که ترس از پدر و مادر باعث فرار آنها شد.

یکی از دو دختر اظهار داشت: به دعوت دوستانم به اتفاق دوشیزه «د ...» که از بستگانمان است و از اصفهان به تهران آمده است به یک مهمانی رفتیم. چون مجلس‌گرم و دلنشین بود بیش ازحدآنجا ماندیم. ما جریان را به منزل اطلاع نداده بودیم، لذامیزبان از یکی از میهمانها خواست‌که ما را به خانه برساند، امابین راه اتومبیل تصادف کرد و ما ساعتها آنجا ماندیم و چون‌شب از نیمه گذشته بود صاحب اتومبیل ما را به منزل خود برد و روز بعد دیگر روی بازگشت به منزل را نداشتیم. نزددوستی رفتیم او بهما مبلغی پول داد و ما با این پول چند روز زندگی کردیم و سرانجام دستگیر شدیم.

پرونده این ماجرا درکلانتری ٤ تهران تعقیب می‌شد.

دیوار حمام فروریخت و ۳ نفر مجروح شدند

دیروز براثر ریزش دیوار حمام جنت واقع در بازار حضرتی ۳ نفر مجروح شدند.

مجروحین این‌حادثه (محمدسید حسینی ٤۰ ساله، محمدرستگار ٤۳ ساله و ابراهیم حاج قاسم ٦۳ ساله) به بیمارستان امدادی حکیم‌الملک (شیرو خورشید سرخ) انتقال یافتند.

دیوار حمام جنت که متعلق به محمد اسحقی است از مدتی قبل به علت فرسودگی در شرف ریزش بود.

دیروز چند کارگر برای تعمیر دیوار این حمام مشغول کار بودند که ناگهان فرو ریخت و کارگران زیر آوار ماندند.

دیوار راهروی حمام جنت با دو مغازه مشترک است به این لحاظ با ویران شدن دیوارحمام، سقف دو مغازه نیز فرو ریخت.

هنگام‌ریزش دیوار، حمام مشتری داشت که از در دیگر خارج‌شدند و به آنان آسیبی نرسید.

عکس‌خرابی‌دیوارحمام‌رانشان‌میدهد

فقط فردا شب در
کازینو و کانتری کلاب
آبعلی
خوانند محبوب شما

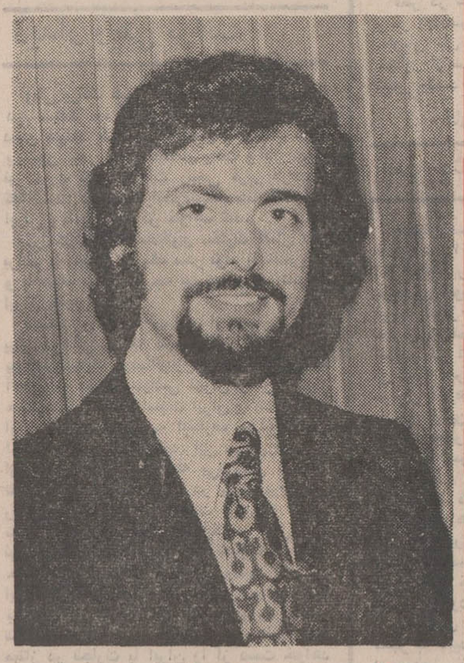

آویس هارماندیان
همراه با صدای گرم
الهه
موزیک‌مشهور ایتالیائی‌پیروجورجتی‌وسرگرمیهای:
★ رولت ● باکارا ● بلک‌جک ● بوله
اسلات‌ماشینز ● شمن‌دوفر
★ کراپس
موزیک رقص از ۹ شب تاسه بامداد
حرکت اتومبیل ها بطور رایگان ساعت ۱۷٫۳۰از هتل اینترکنتیننتال ۷٫۵۰ هتل آریا شرایتون‌و ساعت ۸ هتل‌هیلتون.
تلفن رزرو ۲۸ـ۸۹۰۰۲٦ تا چهار بعدازظهر
(جاده کاملا باز است)

از فردا صبح در سینما
کسری
فیلمی اعجاب انگیز از شورو هیجان و بیباکی نسل جوان

از زامشب در
سینما دنیا
میدان مخبرالدوله
راجندراکومار
شرمیلاتاگور
در فیلم رنگی
تلاش
سانسها ۱۰ـ ۱۲صبح ۲ـ٤ـ٦٫۳۰ ـ ۸٫۳۰ بعد ازظهر

توجه: کاباره‌های باکارا ومولن‌روژ از روز جمعه ۲۹ بهمن بواسطه تصادف با ماه محرم واحترام به شعائرمذهبی تعطیل خواهد بود.

خانه آقا دخترخانم آقاپسر
برای شما
قسمت پوشاک
فروشگاه بزرگ پارس
افتتاح شد
فروشگاه بزرگ پارس
آیزنهاور ـ چهارراه اسکندری

فروشگاه بزرگ پارس
بدون حراج
تخفیف یکساله میدهد
کسانیکه تا ۲۰ بهمن از فروشگاه بزرگ پارس خرید کنند کارت عضویت دریافت میدارند واز تخفیف مخصوص یکساله استفاده مینمایند.
فروشگاه بزرگ پارس
آیزنهاور ـ چهارراه اسکندری
فقط تاساعت ۱۰ امشب فرصت باقی است

افراد خانواده شما چند نفرند

شامپو پاوه
شامپوخانواده پاوه در بسته بندی بزرگ
وباصرفه موهارا تمیز وشفاف نموده و سلامت
وطراوت بگیسوان شما می بخشد
شامپوخانواده پاوه باصرفه برای هرخانواده
محصولات پاوه نگهبان بهداشت و زیبائی
تیدی

فاستونی مقدم باعلامت K.M.

مجالس ترحیم

بانهایت تاسف و تاثر درگذشت مادر گرامی آقای هاشم معادی رئیس مرکز صنایع دستی وابسته بوزارت اقتصاد را باطلاع میرساند . مجلس ترحیم آن شادروان روز پنجشنبه بیست‌ویکم بهمن ماه ۱۳۵۰ از ساعت دوتاچهار بعداز ظهر درمسجد جواد منعقد خواهد بود .

وزیر اقتصاد
آ_۷۹۸۲٤

باکمال تاسف درگذشت مادر همکار گرامی آقای حسین معادی عضو هیات مدیره سازمان مسکن را باطلاع میرساند . مجلس ترحیم آن مرحومه از ساعت ۲ الی ٤ بعداز ظهر روز پنجشنبه ۲۱ بهمن ماه جاری درمسجد الجواد واقع درمیدان ۲۵ شهریور منعقد خواهد بود .

وزارت آبادانی و مسکن
آ_۷۹۸۲٦

بانهایت‌تاسف درگذشت شادروان جهان‌معادی مادرگرامی آقای حسین معادی عضو هیات مدیره سازمان مسکن را به اطلاع میرساند .
مجلس ترحیم آن مرحومه از ساعت ۱٤ الی ۱٦ روز پنجشنبه ۲۱ بهمن ماه درمسجد الجواد منعقد است .

هیات مدیره سازمان مسکن
آ_۷۹۸٤۰

باندوه فراوان درگذشت شادروان **بانو جهان معادی (صنیعی)** مادر گرامی آقای هاشم معادی رئیس مرکز صنایع دستی وابسته بوزارت اقتصاد را باستحضار میرساند .
مجلس ترحیم زنانه و مردانه آن شادروان از ساعت ۱٤ الی ۱٦ روز پنجشنبه ۲۱ر۱۱ر۱۳۵۰ درتالار تبلیغ‌مسجد الجواد برگزار خواهد شد .

مرکز صنایع دستی ایران
آ_۷۹۸۲۸

شیرزنان‌وشیرمردان باشگاه لاینز بین‌المللی مهر درگذشت بانو معادی همشیره شیرزن گرامی همدم دفتریان را به اطلاع میرساند .

باشگاه لاینز مهر تهران
آ_۷۹۸۳۰

خانواده های : معادی . صنیعی . مشیرزاده . معلم . نبی‌زاده . شهیم . دفتریان . شهبازی . خمسی . اسلامپناه. مهبد . دهشس . شیرازی . زرین‌خط . رجائی‌پور . به‌بین . سلامت و فامیل های وابسته .
باندوه فراوان درگذشت شادروان **بانو جهان معادی (صنیعی)** مادرگرامی‌آقایان : حسین . حسن . هاشم و احمد معادی و بانوان : اشرف معادی (مشیرزاده) ومهری معادی (معلم) را باطلاع دوستان و آشنایان میرساند . مجلس ترحیم آن شادروان از ساعت ۱٤ الی ۱٦ پنجشنبه ۲۱ر۱۱ر۵۰ در تالار تبلیغ مسجد الجواد برگزار خواهد شد .
آ_۷۹۸۳۲
بعموم فرزندان آنمرحومه بویژه به‌آقای هاشم معادی مصیبت وارده را تسلیت میدهیم .

بانهایت تاثر و تاسف درگذشت شادروان **ولی‌امامیان** بزرك خاندان امامیان را به استحضار بستگان ، خویشاوندان و دوستان میرساند .
مجلس ختم مردانه‌وزنانه روز یکشنبه ۲٤ر۱۱ر۵۰ ساعت ٤ تا ٦ بعداز ظهر درمسجد الجواد واقع درمیدان ۲۵ شهریور برگزا رمیگردد .
مهندس عباس امامیان . مهندس یدالله امامیان . عبدالله امامیان. دکترعلی‌امامیان . خانواده‌های : قاسمی . رحیم‌زاده. مستوفی‌زاده . جهان‌بین . سرهنك مومنی . اشرف حسینی.
آ_۳۲۵٤۹ ۱_۳

نظر بفوت مرحومه **مامنه مشیروزیری** مادر سرکار کبری خانم‌صدیق وزیری مجالس ترحیم درسنندج انجامشده اینك مجلس تذکر زنانه‌ای ازساعت ۳ تا ۵ بعداز ظهر پنجشنبه ۲۱ بهمن درمنزل اینجانب خیابان جمشیدآباد کوی اعزازی شماره ۵ منعقد و سرافرازی خانمهای اقوام و دوستان موجب تسلی خواهد بود .

مهدی صدیق‌وزیری
آ_۳۲٤۹۱
بعموم بازماندگان آنمرحومه مصیبت وارده را تسلیت میدهیم .

هـو
۱۲۱
درگذشت مرحوم **علی‌سعادت‌نیا** را باطلاع‌اخوان میرساند. مجلس فاتحه روز جمعه ۲۲ بهمن ماه از ساعت ۹ تا ۱۱صبح درمنزل مرحوم آقای حائری خیابان ری دوراه مهندس‌منعقد است امید است اخوان دوستان شرکت و باقرائت قرآن‌و فاتحه روح فقید سعید را شاد فرمایند .
حاج‌شیخ‌عبدالله صوفی (عزتعلی) . حاج‌محمدباقرسلطانی. دکترمحب‌الله آزاده . دکترنورعلی‌تابنده . علی‌تابنده .
آ_۳۲۵۰۵

باکمال تاسف فوت مرحوم **علی سعادت‌نیا** را باطلاع دوستان میرساند . مجلس ترحیم جمعه ۲۲ بهمن ماه ازساعت ۹ تا ۱۱ صبح منزل مرحوم آقای حائری خیابان ری‌دوراه مهندس منعقد است .
خانواده های : سعادت‌نیا . نوین . شبیری . اخوان . ولی‌زاده . راثی‌عاطف . قاهری .
آ_۳۲۵۰۵
بعموم بازماندگان آنمرحوم مصیبت وارده را تسلیت میدهیم .

خانواده های : محمودی . صبرآموز . مرصوص . سیداسکندانی . ریخته‌گری . فراهانچی . برکار . سیگاری . محمودلنکرانی . دکترحسین‌محمدزاده . حاجی‌مجیدصمدزاده. سعید تنباکوچی . کاغذیان . سیدحسین حسینی . غلامعلی عطارچیان . تقی‌الهی .
بانهایت‌تاسف‌فوت ناگهانی‌مرحوم مغفور **حاج‌محمدمحمودی** رابه‌اطلاع دوستان و آشنایان میرسانند . مجلس ترحیم مردانه روزپنجشنبه ۲۱ر۱۱ر۵۰ ساعت۹تا۱۱درمسجد شیخ‌عبدالحسین معروف به‌آذربایجانیها منعقد میباشد .
آ_۳۲۵۵۵

باکمال تاسف و تاثر درگذشت شادروان **صادق فرزانگان** رئیس پیشین اداره کل ارتباطات راه‌آهن دولتی ایران را باستحضار دوستان و همکاران آنمرحوم میرساند .
مجلس ترحیم روز ۲۱ر۱۱ر۵۰ از ساعت ٤ تا ساعت ٦ در خانقاه صفی علیشاه منعقد خواهد بود .

وزارت راه
آ_۳۲۵٤۱ ۲_۲

بانهایت تـاسف و تاثر درگذشت شادروان **صادق فرزانگان** رئیس پیشین اداره کل ارتباطات و علائم راه‌آهن دولتی ایران را باطلاع دوستان ، آشنایان و همکاران میرسانـد . مجلس ترحیم فقید سعید از ساعت ۱٦ تا ۱۸ روز بیست و یکم بهمن ماه جاری در خانقاه صفی علیشاه منعقد خواهد بود .

راه‌آهن دولتی ایران
آ_۳۲۵۳۷ ۲_۲

خانواده های : اربابی . فرزانگان . بروز . سلجوقی . فکری. شیبانی. میرطلوعی. برومند . نوابی . فرزاد. اخلاقی. اشرفی . مقیمی . مویدی . فیضی .
بانهایت تاسف و تاثر درگذشت شادروان **صادق فرزانگان** کارمند عالیرتبه بازنشسته راه‌آهن را باطلاع بستگان ودوستان میرساند . مجلس ترحیم زنانه و مردانـه آن شادروان روز پنجشنبه بیست و یکم بهمن ماه از ساعت ٤ تا ٦ بعد از ظهر در خانقاه صفی علیشاه برگزار میگردد .
عذرافرزانگان . نجیبه فکری . ابوالحسن پروز . علی‌اصغر اربابی . عزت . پرویز . کورس . زهره سلجوقی . مینـو . مهتاب . مهرداد . میعاد فرزانگان . ابراهیم فرزاد . سید عطاءاله اخلاقی . عبدالحمید اشرفی . رحیم فکری
آ_۳۲۵۳۷ ۲_۲

باکمال تاسف و تاثر درگذشت شادروان **حاج‌محمدباقر فاسونکی** بزرك خاندان فاسونیه‌چی را به اطلاع کلیه دوستان و آشنایان میرساند . مجلس ختم زنانه و مردانه روزپنجشنبه ۲۱ر۱۱ر۵۰ازساعت ۱٤الی۱٦درمسجدمجد برگزارخواهدشد.
خانواده‌های: فاسونکی. فاسونیه‌چی. نجمه‌چی. ایرانشهر. حاج‌حسن کلاهی . جوادزاده . غلامعلی رهبری . دکتربیوك آزمون . فتح‌الله‌ازاد . دکتر محمدعلی دانشور . مهاجران . حاج‌مجیدمختارزاده . رحیم رئیسی . بهروش . سلماسی . دکترسیدجواد تربتی . میرزاآقانجارپور . دکترپرویز امینی . مهدی‌دستمالچی . عبدالحسین عطاران . فتاح‌ماهوت‌فروش . معیری . سرگردایوب‌شعار . سروان علی‌حکمت‌شعار . شهریار بیداد . حسین میلانی‌نژاد . شاهماری .
آ_۷۹۸۳٦
بعموم بازماندگان آنمرحوم مصیبت وارده را تسلیت میدهیم .

بمناسبت درگذشت والده حجة‌الاسلام آقای موحدساوجی شب‌جمعه ۲۱ر۱۱ر۵۰ از ساعت ۷ تا ۹ بعداز ظهر درمسجد حمدی انتهای بی‌سیم‌نجف‌آباد مجلس ختمی برقرار است . مستدعی‌است از عموم دوستان و علمای اعلام درمجلس‌مزبور شرکت فرمایند .

الاحقرسیدعلی‌بطحائی
آ_۳۲۵۵۳

متاسفانه‌دائی‌عزیز ، بزرگوار ، پاکدل‌ورادمردم **جناب‌آقای محمود غیاثی فراهانی (ادیب)** جهان فانی را بدرود گفت و پس‌از یك قرن زندگی شرافتمندانه و انسانی که قسمت اعظم آن درراه خدمت بمردم محروم سپری گردید ، روح پرفتوحش درسایه رحمت حق آرمید .
دراجرای خواسته آن مرحوم مغفور ، مجالس ختم ، هفتم و چهلم برگزار نمیشود و هزینه آن صرف اموخیریه خواهد شد . باشد که نیت پاکش پس‌از وفات نیز روشنی بخش کاشانه نیازمندی شود .

حسین غیاثی
آ_۳۲۵۵۷

خانواده های : غیاثی ، غیاثی فراهانی . ادیب‌غیاثی. و فامیل های وابسته .
باکمال تاسف وفات جناب آقای **محمود غیاثی فراهانی (ادیب)** را باطلاع دوستان و اقوام میرسانند .
مجالس ختم ، هفته و چهلم بنابوصیت آن مرحوم برگزار نخواهد شد و هزینه آن بمصرف امور خیریه خواهد رسید .
مسعود غیاثی . احمد غیاثی . حسین غیاثی . گنجه‌ای. علیمحمد نراقی . سعیداعتمادمقدم . علی دهستانی . سرهنك محمدولی‌غفاری . جواد واحدی . دکترحسن صفوی . مرتضی اکملی . ضیاء سعید . سرهنك محمود اشکوری . صالح‌غیاثی . اکبرادیب غیاثی . محمود اویسیان .
آ_۳۲۵۵۹

هـوالباقـی
بدینوسیله فوت‌نابهنگام‌مرحومه **ناهیداعظم محتشمی** همسر مرحوم سرهنك دکتر طوعی‌زاده را باطلاع اقوام و دوستان میرسانیم . مجلس ترحیم زنانه و مردانه آن مرحومه روز جمعه ۲۲ بهمن ماه ۱۳۵۰ از ساعت ۹ تا ۱۱ صبح درخانقاه صفی‌علیشاه منعقد میباشد .
خانواده های : محتشمی . طوعی‌زاده . بنی‌طهماسب . فربخش . دزفولی . محتشم . شهنازی . یثربی . مشار . جلیلی . افشار . سرتیپ‌پیشداد . مبشری . شیبانی . حکمت . بیوك‌صابر . رادمان . اسماعیلی . اسکندری . عبادی . سلطانی . مهندس سیحون . خلعت‌بری . زندبـار . مقبل . سرلشگر طاهرپور . نبویان . مهینی . ظهرالدینی . وفامیل های وابسته .
آ_۳۲۵۷۳ ۱_۲
بعموم بازماندگان آنمرحومه مصیبت وارده را تسلیت میدهیم .

بانهایت تاسف وتاثر درگذشت جوان‌ناکام **فرامرز رحمانی** را باستحضار دوستان، آشنایان‌وخویشاوندان محترم میرسانیم. مجلس ترحیم مردانه از ساعت ۳ تا ۵ بعداز ظهر روز جمعه ۲۲ر۱۱ر۵۰ درمسجد صاحب‌الزمان منعقد میباشد .
خانواده‌های : رحمانی . رحمانی‌فر . طالقانی. منصوری. عبادی . مقدم . اعلائی . وفائی . انوش . مظفری . کمال‌فر . آل‌رضا . معتضدی . قادری . اعتبار . منتظری .صادقی و خانواده های وابسته .
آ_۳۲۵۸۵
بعموم بازماندگان آنمرحوم مصیبت وارده را تسلیت میدهیم .

بانهایت تاسف‌وتاثردرگذشت نابهنگام شادروان **آقای‌احمد ایروانی** رئیس اداره کل مکانوگرافی این بانك را باطلاع میرساند . مجلس ختم زنانه و مردانه آن مرحوم روز جمعه بیست ودوبهمن ماه جاری از ساعت ۱٤ الی۱٦ در خانقاه صفی علیشاه برگزار خواهد شد .

بانك سپه
آ_۷۹۸٦۰ ۱_۲

باقلبی آکنده‌ازاندوه فوت‌نابهنگام جوان ناکام **آقای‌احمد ایروانی** را باطلاع اقوام و آشنایان میرساند . مجلس ختم زنانه و مردانه آن مرحوم روز جمعه بیست و دوم بهمن ماه جاری از ساعت ۱٤ الی ۱٦ درخانقاه صفی‌علیشاه برگزار خواهد شد و مراسم شب‌هفت بعدا آگهی میگردد .
پروین ایروانی‌راد . شمسی ایروانی . دکتر حسن‌ایروانی. ابوالقاسم ایروانی . ایرج ایروانی . مهندس غلام‌عباس مهدی‌زاده . دکترحسن مجلل . دکترعبدالصالح صالحی . حاجی‌محمدعلیمرادی . محمود ایروانی . عباس ایروانی . پیغمبری . دکترمهندس محمدصفوی . خانم دکترصفوی . دکترسبحانی . ایرج کیانداد . سرهنك‌پرتو.
آ_۷۹۸٦٤ ۱_۲

بانهایت تاسف وتاثر درگذشت جوان ناکام **آقای احمد ایروانی** رئیس اداره مکانوگرافی کل بانك سپه را باطلاع دوستان و آشنایان میرساند . مجلس ختم زنانه و مردانه آن مرحوم‌روزجمعه بیست ودوم بهمن ماه جاری از ساعت ۱٤ الی ۱٦ درخانقاه صفی‌علیشاه برگزار خواهد شد .
خانواده های : ایروانی‌راد . ایروانی . مهدی‌زاده . صالحی ، مجلل . مرادی . مبینی . صفوی . سبحانی . کیانداد . مهدی‌پور . میرقدی . کاظم‌پور . مقدم . سرهنك‌پرتو.
آ_۷۹۸٦٤ ۱_۲
مصیبت‌وارده را بعموم بازماندگان آنمرحوم تسلیت میدهیم .

بانهایت تاسف فوت ناگهانی مرحوم **مرتضی بیات** را به اطلاع دوستان و آشنایان میرسانیم . مجلس ترحیم فقید سعید روز پنجشنبه۲۱بهمن از ساعت ۲ ونیم تا ۵ بعدازظهر درمسجد انبار واقع درخیابان‌ری برگزار و مجلس ختم زنانه درهمانروز و ساعت درمنزل شخصی آنمرحوم واقع درخیابان خراسان بن‌بست‌صفابرقرار است .
خانواده های : بیات . لطفی‌پور . حیدری . رزازیان . جعفری . مصطفوی . مظفری . عباداللهی . سیاوش . اکبری. سامانی . امینی . پناهنده . ابوطالبی . صادقی‌پور . محسنی . حسینی . عربشاهی . محمدزاده .
آ_۳۲٦۱۱
مصیبت‌وارده را بعموم بازماندگان آنمرحوم تسلیت میدهیم .

بانهایت غم و اندوه فوت مرحومه مغفوره **بانو حاجیه ناظم‌زاده** مادر حاج‌حسین‌شاه‌نواز و همشیره اخوان ناظمزاده را باطلاع فامیل محترم میرساند . بدین‌مناسبت مجلس ختمی روز پنجشنبه ۲۱ بهمن از ساعت ۹ الی ۱۱ صبح درمسجد ملك دربازار منعقد میباشد . باشرکت درمجلس فوق‌روح مرحومه را شاد فرمائید .
خانواده های : شاه‌نواز . ناظم‌زاده . رفیعی . برقی . شاه‌محمدی. میرجلالی. فضلی. روح‌افزا. ارجمندخواه‌تهرانی. فتحعلی صالحون تهرانی . فتوت . احمدی . مشیری خواه . بیدآبادی . افغان حسینی . شهاب . تفضلی . ارجمندخواه.
آ_۳۲۵۹۷
بعموم خانواده های عزادار بویژه بازماندگان آن‌مرحومه تسلیت میگوئیم .

خانواده های : کیانی . نامدار . افنان . وهمن
باکمال تاثر و تاسف درگذشت آقای **ابوالقاسم کیانی** را درایتالیا باطلاع دوستان و فامیل میرسانند .
مجلس تذکر آن فقید سعید روز پنج‌شنبه ۲۱ بهمن‌ماه جاری از ساعت چهار بعدازظهر به آدرس میدان ولیعهد خیابان شفائی شماره ۲٦ منعقد خواهد شد .
ربابه‌کیانی . منور کیانی (نامدار) . دکتر مهرانگیزافنان (کیانی) . مهندس مسعود کیانی . ملیحه کیانی . رضاکیانی. طاهره کیانی . دکترمحمدافنان . طرازاله نامدار . مهندس کامران وهمن .
آ_۳۲٦۲۵
مصیبت‌وارده را بعموم بازماندگان آنمرحوم تسلیت میدهیم .

بانهایت تاثر و تاسف درگذشت مادر گرامی آقای رضا طهماسب‌پور سرپرست شعب استان کرمان این بانك را باطلاع میرساند مجلس ختم آن مرحومه روز پنجشنبه ۲۱ر۱۱ر۵۰ از ساعت۱٤الی ۱٦ درخانقاه صفی‌علیشاه منعقد خواهدبود.

بانك بازرگانی ایران
آ_۷۹۸۹٦

خانواده‌های طهماسب‌پور. خیلتاش. افشاری. عموئی. کابلی. عاملی. استقامت. نیك‌نژاد. محمدی . کبیری امیرقاسمی . فولادی. سنجر. خورشیدی .
با کمال تاسف‌وتاثر درگذشت **بانو بتول طهماسب‌پور** را باطلاع دوستان و آشنایان میرساند مجلس ترحیم مردانه و زنانه آن مرحومه روز پنجشنبه ۲۱ر۱۱ر۵۰ از ساعت ۲ الی ٤ بعدازظهر در خانقاه صفی‌علیشاه منعقد خواهد بود .
آ_۷۹۹۱۰

با نهایت تالم درگذشت مادر فداکارم **بانو بتول طهماسب‌پور** را باطلاع اقوام و دوستان میرساند مجلس ترحیم آن مرحومه از ساعت ۲ تا٤ بعداز ظهر در خانقاه صفی علیشاه برگزار می‌شود .
آ_۷۹۹۱۰ **رضا طهماسب‌پور**

با اندوهی بی‌پایان درگذشت مادر بزرگ عزیز وارجمندمان **بانو بتول طهماسب‌پور** را باطلاع اقوام و دوستان می رساند مجلس ترحیم مردانه وزنانه‌آن‌مرحومه‌روز پنجشنبه۲۱ر۱۱ر۵۰ از ساعت ۱٤ الی ۱٦ در خانقاه صفی علیشاه منعقد است .
سرگرد ستاد سیروس‌خیلتاش. هرمز خیلتاش. فرشته‌خیلتاش. (کابلی) . بهرام خیلتاش. فرزانه خیلتاش. فهیمه خیلتاش . فریفته خیلتاش. شهرام خیلتاش .
آ_۷۹۹۱۰

با نهایت تاسف واندوه بسیار درگذشت مادر بزرگ‌عزیز و محبوبمان **بانو بتول طهماسب‌پور** را باطلاع خویشان و آشنایان میرساند مجلس ترحیم مردانه وزنانه آن مرحومه از ساعت۲الی ٤ بعدازظهر در خانقاه صفی علیشاه‌برگزارمیشود. **لادن‌طهماسب‌پور.علیرضا طهماسب‌پور. حمیدرضاطهماسب‌پور. محمدرضا طهماسب‌پور. احمدرضا طهماسب‌پور.**
آ_۷۹۹۱۰
بعموم افراد خانواده‌های عزادار بویژه‌بازماندگان آنمرحومه مصیبت وارده را تسلیت میدهیم.

درنهایت تاسف‌فوت‌**حاج‌علی‌اصغر امین‌شریفی** ازهمکاران باسابقه و پیشکسوتان این صنف را بکلیه همکاران ودوستان اعلام میدارد . مجلس ختم آن مرحوم از ساعت ۳ تا ۵ بعدازظهر روز پنجشنبه ۲۱ بهمن ۱۳۵۰ درمسجد توتونچی واقع درخیابان غفاری برگزار میشود .

اتحادیه سندیکا های کامیونداران و سندیکاهای موسسات حمل‌و نقل کالای ایران
آ_۳۲٦۰۹

خانواده‌های : امین‌شریفی . گرامی‌فرد . همتی . شیرزاد. یاوری . شیرازی . احدیه . فاضی‌شعار . شالچی . صنعتکران و مرحمتی .
باکمال تاسف فوت **حاج‌علی‌اصغر امین‌شریفی** راباطلاع دوستان و آشنایان میرسانند . بدین مناسبت مجلس ترحیمی درمسجد توتونچی واقع درخیابان قزوین - خیابان غفاری از ساعت ۳ تا ۵ بعداز ظهر روز پنجشنبه ۲۱ر۱۱ر۵۰ و از ساعت ۳ تا ۵ بعدازظهر درمسجد کاظمیه واقع درخیابان ری ایستگاه دردار منعقد است .
آ_۳۲٦۰۹
بعموم بازماندگان آن مرحوم مصیبت وارده را تسلیت میدهیم .

خانواده‌های میرزادگان، نیکنیا. پرندیان. تبریزی. حبیبی. حریری، اکرامی . درخشانی . رضوانی . رزاز . شلتوکی. مخلوق‌پور.سعدوند.پولکی.میرزاده. صاحبجمعی. میرعبدالباقی. غضنفری. صدقیانی. پورداد . دانشمند . صنیعی . پیروی. محمدیان. فرزانه. ساعی. شبیری. اعتباری. عسکری.خدیوی. ناجی.پارسی. نژند. پوریوسفی. زرافشار. ورشوی.پورافشین.
درگذشت شادروان **جناب آقای حاج سیدعلی میرزادگان** را باطلاع کلیه دوستان و آشنایان میرساند مجلس ترحیم‌زنانه ومردانه آنمرحوم در روز جمعه ۲۲ بهمن از ساعت ۱۰ الی ۱۲ صبح در مسجد مجد منعقد خواهد بود .
آ_۳۲۹۲۱
مصیبت وارده را بعموم بازماندگان آنمرحوم تسلیت‌میدهیم

شرکت سهامی بیمه ملی بانهایت تاسف درگذشت ناگهانی همکار ارزنده خودشادروان **بهمن موقر** را باستحضار میرساند بهمین مناسبت مجلس تذکری از ساعت٤تاساعت ٦ بعدازظهر روز جمعه ۲۲ بهمن ماه ۱۳۵۰ درخانقاه حضرت صفی‌علیشاه برگزار خواهد شد .

شرکت سهامی بیمه ملی
۳۲٦۳۷ ۱_۲

شرکت سهامی سیمان فارس و خوزستان
بانهایت تاسف درگذشت مرحوم بهمن موقر برادر آقای بهرام موقر همکار خود را باطلاع میرساند .
مجلس ترحیم‌ازساعت ٤ الی ٦ بعدازظهر روز جمعه ۲۲ بهمن ماه درخانقاه صفی‌علیشاه برگزار خواهد شد .
آ_۷۹۹۰۲

بانهایت تاسف درگذشت همسر عزیز و ناکامم **بهمن موقر** را باطلاع دوستان و آشنایان میرساند .
مجلس ختم مردانه و زنانه آن روانشاد از ساعت ٤ تا٦ بعداز ظهر روز جمعه ۲۲ر۱۱ر۱۳۵۰ درخانقاه صفی‌علیشاه منعقد میباشد .
ملوك موقر
سرهنك‌شهرخ خانی . کوروش شهرخ‌خانی . خسروناظر. هوشنك ندیمی . محمدمشگینی . فرخ‌ناظر .
آ_۳۲٦٦۵

بانهایت تاسف‌درگذشت جوان ناکام **بهمن‌موقر** فرزندآقای حمید موقر را باطلاع دوستان و آشنایان میرساند . مجلس ختم مردانه و زنانه آن روانشاد از ساعت ٤ تا ٦ بعداز ظهر روز جمعه ۲۲ر۱۱ر۵۰ درخانقاه صفی‌علیشاه منعقد است.
خانواده های : موقر . بهبهانیان . امام جمعه تهران . نویدی . موسوی . فتورمچی . شریف . شریفی . یوسف‌زاده مولائی . امامی خلخالی .
۱_۲
۳۲۵۹

یـادبـود

اولین سالگرد درگذشت‌مادر عزیزمان **حاجیه‌منورالملوك محمودی** را درمدینه‌منوره باطلاع‌بستگان و دوستان میرسانیم مراسم یادبود از ساعت ۷ بعداز ظهر روز جمعه ۲۲ بهمن ماه درمنزل سرهنك محمودی خیابان فرح جنوبی کوی کمانگر ۱۱ر۱ از عموم بستگان و دوستان دعوت میشود که باتشریف فرمائی خود روح مادرمان را شاد و مارا مرهون مراحم خود فرمایند .
زینت محمودی . سرگرد مهندس خسرو محمودی . دکتر پرویز محمودی . سرهنك سعید محمودی .
آ_٤۲۵۲۹

مجلس یادبود شادروان استاد ذبیح‌بهروز
روز پنجشنبه ۲۱ بهمن از ساعت ۳ تا ۵ بعداز ظهر در سالن‌ایرج‌خیابان نادری چهارراه قوام‌السلطنه کوچه زرتشتیان شماره ۸ برگزار میشود .
از دوستداران بهروز خواهشمند است باتشریف فرمائی خود روان استاد را شاد و ما را سپاسگزار فرمایند .
بزرك‌کنکاش زرتشتیان تهران

چون روز جمعه ۲۲ بهمن ماه ۱۳۵۰ مصادف باسالروز درگذشت مرحوم **حسن خلیقی** است بدینوسیله‌از همدردیهای بستگان و دوستان عزیزمان سپاسگزاری میکنیم و باطلاع عموم میرسانیم که مخارج شب سال آن مرحوم به پیروی از رویه پسندیده خودش بمصرف دستگیری از مستمندان میرسد .

خانواده خلیقی
آ_۳۲٦٤۹۰

یه‌مناسبت سالروز درگذشت جانگداز شادروان **سیدجمال‌الدین پاك‌نژاد** مجلس یادبودی از ساعت ۲ر۳۰ الی۳۰ر٤ بعدازظهر روز پنجشنبه ۲۱ بهمن ماه ۱۳۵۰ برسر مزار آن مرحوم در ابن‌بابویه (مقبره خاندان کوهپایه عراقی) برگزار میشود شرکت منسوبان- دوستان و آشنایان موجب‌تشکر خواهد بود وسیله رفت وآمد در ساعت ۲ بعدازظهر در تهران‌پارس (مقابل منزل آن‌مرحوم) و در میدان شاهپور آماده است.
سید غلامعلی پاك‌نژاد. نورالسادات عزبدفتری
آ_۳۲٦۳۱

مراسم‌چهلمین‌شب درگذشت جانگدازمرحوم **سیدعلی‌اکبر قندچی** بعداز ظهرروزپنجشنبه ۲۱ر۱۱ر۵۰درمنزل آن مرحوم واقع درخیابان سلسبیل شمالی کوچه معماریان شماره ۱۱٤۱ برگزار خواهد شد . آ_۳۲۵۹۳ **خانواده قندچی**

بیاد ثریای عزیز
بـه یـاددخترم گریم بـه یادآرزو هـائی
کـشد پنهان دراوج رنج ها و ناامیدی هـا

ثریای‌مهربانم: غمین و حیران درصبحگاه روز آن زمستانم کـه‌وجودی باارزش و گرامی، چون‌توئی را از دست دادم واکنون من و سوختنها ، من واشك های دردآلود کـه‌یاری میدهند تاتحمل‌کنم این اندوه بی‌پایان‌را . اماچگونه‌سازشی تواندبود بی‌توبودن . بی‌تـو عزیزی که آغشته به انسانیت بود و خود قصه جانسوز دیگری است .

مادر تو - سیما

بمناسبت سومین سال درگذشت جانگداز **ثریای عزیز** دلبند ناکاممان پنجشنبه ۲۱ر۱۱ر۵۰از ساعت ۳ تا ۵بعدازظهر برسرمزارش گرد می‌آئیم .
اسلام . شیرین . یوسف موسویان . مهدوی
آ_۳۲۳٦۱

تسلیت

همکار محترم سرهنك دکتر مصطفی‌موحد
درگذشت روانشاد مادر گرامیتان را از همه همکاران از صمیم قلب تسلیت عرض میکنند . بقاء عمر بازماندگان را از درگاه پروردگار متعال مسئلت داریم .
سرهنك دکتر حسن‌سلیمانی
آ_۷۹۹۰۰

خانم‌پروین‌حقیقی
درگذشت ابوی گرامیتان را از همه همکاران تسلیت‌عرض میکنند .
سرهنك دکتر حسن سلیمانی
آ_۷۹۹۰۰

جناب آقای سرهنك محمودیان معاون محترم اداره آگاهی
مصیبت وارده را صمیمانه تسلیت میگوئیم .
قاسم و رضا ساربانها
آ_۷۹۸۸۸

جناب آقای حاجی محمدصنعتکار
باکمال تاسف فوت پدر عزیزتان را بشما و برادران عزیزتان و بازماندگان آن مرحوم تسلیت میگوئیم .
خانواده احمدی
آ_۳۲۵۹۰

جناب آقای یوسف خوش‌کیش
مدیر کل محترم بانك ملی ایران
فوت برادر گرامتان را بجنابعالی و خانواده محترم خوش‌کیش تسلیت عرض نموده بقاء عمر و سلامتی بازماندگان را از درگاه ایزد متعال مسئلت داریم .
کارکنان بانك ملی ایران - شعبه کنگاور
آ_۷۹۵٦۰

جناب آقای خوش‌کیش
بانهایت تاسف مصیبت وارده‌رابحضور جنابعالی‌تسلیت عرض می نمائیم.
سرهنك ستاد حسین رزاقی
آ_۳۲٦۲۳

جناب آقای دکتر نعمتو پروین عزیز
فوت ناگهانی پدر بزرگوارتان را از صمیم قلب تسلیت عرض نموده خود را دراین ضایعه سهیم میدانم .
گچساران - منابع طبیعی : سپهری
آ_۷۹۵٦۸

جناب آقای احمد حاجی‌ترخانی
ریاست محترم بانك تعاون کشاورزی شعبه قزوین
کارکنان بانك تعاون کشاورزی قزوین بانهایت تاسف درگذشت مرحوم آقای عبدالحسین حاجی‌ترخانی عموی‌گرامی جنابعالی را تسلیت عرض نموده خود را درسوك شما شریك میدانند .
کارکنان بانك تعاون کشاورزی شعبه قزوین
آ_۷۹۵۷۰

آقای اکبر عباس تهرانی
بایکدنیا تاسف و تالم شهادت فرزندتان ستواندوم خلبان محمدعباس‌تهرانی را بشما و سایر بازماندگان تسلیت میگوئیم .
بندربوشهر - سرگرد ناصر زلالی و همکاران
آ_۷۹۵٦٦

خانم فاطمه بنکش و آقای اکبر عباس‌تهرانی
باکمال تاسف و تاثر درگذشت فرزندتان و دوست عزیزم ستواندوم خلبان محمدعباس تهرانی را بشما و خانواده‌تان تسلیت میگویم.
بندربوشهر - احمدسروی
آ_۷۹۵٦٤

سرگرد وحید کیمیاگر
باکمال تاسف‌وتاثرمصیبت وارده را بشما تسلیت‌میگوئیم.
بندربوشهر - سرگرد ناصر زلالی وهمکاران
آ_۷۹۵٦۲

شرکت تعاونی مصرف سیمانکاران تهران وحومه
باکمال تاسف مصیبت وارده را به خانواده قندهاری ویژه جناب آقای حاج‌عبدالحسین قندهاری بزرك خاندان قندهاری‌و جناب آقای رضا اشتری مدیر عامل شرکت تعاونی تسلیت عرض مینماید .
آ_۳۲٦۱۳

جناب آقای ایروانی دبیرمحترم
بانهایت تاثر درگذشت برادر جنابعالی را تسلیت عرض مینمائیم . بقای شما و خانواده را آرزوداریم .
شاگردان کلاس چهارم طبیعی خزائلی
آ_۳۲٦۱۵

جناب آقای دکتر امیرحکمت
باکمال تاسف مصیبت وارده را تسلیت میگوئیم .
دکتراوصیا . دکتربزرگر . دکتربهجت‌نیا . دکتربرال . دکتربرنوی . دکترذوالریاستین . دکترگودرزی . دکترعندلیبی. دکتر مهربان شهروینی . دکترابوالفضل فتحی .
آ_۳۲٦۲۹

جناب آقای حسام
مصیبت وارده را تسلیت عرض نموده بدینوسیله‌همدردی خودوکارکنان شرکت ساختمانی فلش (اراك) راابراز میداریم.
هوشنك رویچی
آ_۳۲۱٤۵

آقای سرگرد امیربهزاد
فوت پدر بزرگوارتان را تسلیت عرض نموده ما را در غم خود شریك بدانید .
رنجبر . ایرانمهد . زارعی . حسینی
آ_۳۲۵۵۱

جناب آقای دکتر محمد زمانیان‌پور
همکاران شما دربخش خون مرکز پزشکی پهلوی مصیبت وارده را تسلیت گفته خود را درغم شما شریك میدانند .
دکتر علا . دکتر اخوان . دکترشعاعی . دکترصفائی . دکترفروزانفر . علیرضا ولدان .
آ_۳۳۵٦۱

جناب آقای‌خوش‌کیش مدیرکل محترم بانك ملی ایران
بانهایت تاسف و تاثر مصیبت وارده را بجنابعالی‌تسلیت گفته و صبر و بردباری برای عموم بازماندگان‌از خداوندمتعال خواستاریم .
شرکت سهامی سیمان فارس وخوزستان
آ_۷۹۷٦٦

ولکن منکم امة یدعون الی الخیر
«حسینیه ارشاد»

... برنامه تبلیغات دینی و آموزش علمی حسینیه ارشاد در این هفته برای اطلاع عموم باین شرح اعلام میگردد :
۱ـ شب جمعه ادامه درس تاریخ اسلام توسط جناب آقای دکتر محمد اسمعیل رضوانی تحت عنوان « **پس از پیغمبر (ص)** »
۲ـ شب‌شنبه سخنرانی جناب آقای سیدمرتضی‌شبستری تحت عنوان : «**سنت ابراهیم را احیاء کنیم**»
۳ـ برنامه تلاوت و ترجمه قرآن و معارف منظوم کماکان اجرا خواهد شد .
شروع برنامه ۵ر۷ بعدازظهر .
٤ـ جمعه۳ بعدازظهر ادامه درس «**اسلام شناسی**» توسط جناب آقای دکتر علی شریعتی .
تلفن: ۷۷۳۹۹۹ ـ ۷۷٤٦۵۱ـ ۷۷۱٦۷٤
موسسه‌خیریه تعلیماتی و تحقیقات علمی ودینی‌حسینیه‌ارشاد
آ_۳۲٦۳۵

جناب آقای اصغر بختیاری معاون محترم دبیرستان آزادگان
دانش آموزان . کارکنان و دبیران دبیرستان روزانه و شبانه آزادگان بانهایت تاسف و تاثر درگذشت مادر گرامیتان رابشما و خاندان محترم صمیمانه تسلیت گفته و خود را درغم شما شریك میدانند .
عزیزالله اصغرزاده . حسن‌دهقانی
آ_۷۹۸۸٦

جناب آقای اصغر بختیاری
ورزشکاران دبیرستان آزادگان مصیبت وارده رابشما و خانواده محترم تسلیت میگویند .
خسرو کاوه آ_۳۲٦۱۹

سرهنك محمودیان
افسران و مامورین اجرائیات آگاهی کل مصیبت واردهرا تسلیت عرض مینمایند .
توفیق سامانی
آ_۳۲٦۱۷

جناب آقای دکتر محمد زمانیان‌پور
کارمندان آزمایشگاه بیمارستان پارس بانهایت تاسف مصیبت وارده را تسلیت عرض میکنند .
آ_۳۲۵٦۳

سرگرد علی‌اصغر تفنگچی
افسران . دانشجویان . درجه‌داران و افراد دانشکده افسری مصیبت وارده را بشما تسلیت میگویند .
دانشکده افسری
آ_۷۹۷۹۲

خناب آقای معادی
مصیبت واردهرابه جنابعالی و خانواده محترم صمیمانه تسلیت عرض مینماید .
گریگور دانشور
آ_۷۹۸۲۲

هیئت مدیره و کارکنان
شرکت سهامی اونیورسال
مصیبت وارده را به خانواده های فاسونکی بویژه‌آقای دکتر مهدی فاسونکی صمیمانه تسلیت میگویند .
آ_۷۹۸۳٤

همکار گرامی آقای حبیب‌الله معمارزاده
باکمال تاسف و تاثر درگذشت پدر گرامیتان را صمیمانه تسلیت گفته بقاء و سلامتی بازماندگان را از خداوند متعال مسئلت دارد .
کارکنان گروه صنعتی بهشهر
آ_۷۹۳۸

جناب آقای دکترامیرحکمت
بانهایت تاسف درگذشت شادروان همسر گرامیتان را بجنابعالی و فامیل محترم تسلیت عرض مینمائیم .
ازطرف‌کشاورزان‌قلعه‌نواملاك‌موقوفه‌ورامین- سیدصدراموسوی
آ_۳۲۵٦۷

جناب آقای دکتر امیرحکمت
بانهایت تاثر درگذشت شادروان همسر گرامی آنجناب را تسلیت عرض نموده و خود را درغم شما شریك میدانم .
سیدعبدالله موسوی
آ_۳۲۵٦۹

سرکار سرهنك حکمتی و بانو
باکمال تاسف مصیبت وارده را تسلیت عرض‌مینمائیم .
محسن حجازی و بانو
آ_۳۲۵۷۵

سرکار علیه‌خانم مداح
دراندوه شما و خانواده محترمتان شریك هستیم .
رئیس و مربیان و کارمندان انستیتو عالی‌پرستاری‌فیروزگر
آ_۳۲٦۰۵

آقای سرهنك محمودیان
مصیبت وارده را به جنابعالی و خانواده گرامی تسلیت عرض مینمایم .
سرتیپ جلال‌البرزی و بانو . علی‌دادرس
آ_۷۹۸۵۲

جناب آقای دیرین‌پور
باکمال تاسف مصیبت وارده را تسلیت عرض می‌نماید .
محمد پیروزنیا آ_۳۲۵۸۷

درگذشت جانفرسای برادر عزیز ستوان یکم‌اکبرچاوشی راکه‌درراه انجام وظیفه بافتخار شهادت نائل گردیده ازصمیم قلب تسلیت میگوئیم .
افسران فارغ‌التحصیل دوره ۲٦ دانشگاه پلیس :
ستوان یزدی‌زاده . ستوان احمدیان . ستوان سیف . ستوان علیزاده . ستوان درودیان . ستوان رحیم‌طایفه . ستوان شاهرخشاهی . ستوان جعفری . ستوان جرجانی . ستوان فخار . ستوان قاسمی . ستوان میرزاحسن . ستوان‌صدری . ستوان میلانی . ستوان فراهانی . ستوان‌رسائی.ستوان‌شکور . ستوان هرمزفر . ستوان مینائی . ستوان رضوانپور . ستوان‌منظور .
آ_۳۲۵۸۹

درگذشت نابهنگام روانشاد سرگرد یدالله قاجار را بعموم فامیل و بستگان فقیدسعید تسلیت عرض نموده بقاء بازماندگان آن مرحوم را از خداوند متعال مسئلت داریم .
افسران فارغ‌التحصیل دوره یازدهم دانشکده‌افسر شهربانی (مازوراستوار)
آ_۳۲۵۹۱

سپاسگزاری

از کلیه سروران ، دوستان وخویشاوندان که‌بمناسبت درگذشت پدر بزرگوارمان محمد صفائی بزرك خاندان صفائی شرکت فرمودوهمچنین طی نامه‌وتلگراف‌ومطبوعات بازماندگان آن مرحوم را مورد عنایت قرار و اظهار همدردی نموده‌اند سپاسگزاریم و از اینکه بعلت تالمات روحی موفق به تشکر حضوری نشدیم امید عفو داریم .
خانواده صفائی : احمد صفائی . رضا صفائی . محمودصفائی
آ_۷۹۸۵۸

ازکلیه دوستان‌وبستگان که بمناسبت درگذشت شادروان **باقر فهیمی** همسر عزیزم باتشریف فرمائی خود درمراسم تشییع و مجالس ترحیم و شب هفت آن مرحوم شرکت فرموده و یا بوسیله نامه و تلگراف ابراز لطف و همدردی نموده‌اند نهایت تشکر وسپاسگزاری را تقدیم میدارد .
دکتر مریم فهیمی
آ_۳۲٦۵۵

شماره ۱۳۷۲۰ ـ سال چهل‌وششم

اطلاعات

چهارشنبه ـ بیستم بهمن ماه ۱۳۵۰

بیست و سوم ذیحجه ۱۳۹۱ ـ نهم فوریه۱۹۷۲

ساعات شرعی

استخراج دکتر ریاضی کرمانی

اذان صبح . . . . . ساعت ۵ و ۲۶ دقیقه

طلوع آفتاب . . . . . ساعت ۶ و۵۷ دقیقه

ظهر شرعی . . . . . ساعت۱۲ و۲۰ دقیقه

اذان مغرب . . . . . ساعت ۵ و ۵۶ دقیقه

بودجه پرداخت اشتباه‌محاسبه کارمندان تأمین شد

★ اوقاف برای کارمندان دولت در شرق تهران آپارتمان میسازد

بررسی لایحه بودجه کل کشور همچنان در جلسات صبح و عصر کمیسیون بودجه مجلس شورای‌ـ ملی ادامه دارد و پیش بینی‌میشود گزارش این لایحه در جلسه علنی روز سه‌شنبه آینده مجلس شورای ملی مطرح گردد .

در جلسه عصر دیروز و بامداد امروز قسمت هائی از لایحه به تصویب رسید و دنباله رسیدگی به آن به جلسه بعد از ظهر امروز موکول گردید .

پرداخت اشتباه محاسبه

در آغاز جلسه آقای دکتر دادفر رئیس کمیسیون گفت هر روز،نامه های بسیار از طرف کارمندان‌باین کمیسیون میرسد که مابمفاد آنها توجه داریم . کارمندانی که بابت اشتباه محاسبه مطالباتی ازدولت دارند باید مطلع باشند که در بودجه سال ۱۳۵۱ مبلغ ۱۶۶ میلیون و پانصد هزار ریال برای پرداخت اشتباه محاسبه منظور شده است .

تبصره‌ای که اضافه شد

برای پرداخت مطالبات اشخاص بابت اراضی فرودگاه ها یک قلم ۲۰ میلیون ریال در بودجه منظور شده و آقای صدری کیوان مخبر کمیسیون بودجه پیشنهاد کرد تبصره‌ای به لایحه بودجه اضافه شود و بموجب آن اعتبارات سال ۵۰ مربوطبه‌پرداخت بهای‌اراضی فرودگاه ها در سال۵۱قابل‌مصرف باشد .

این تبصره به تصویب رسید و به لایحه بودجه اضافه گردید .

خانه سازی اوقاف

هنگام بررسی بودجه اوقاف‌آقای دکتر آزمون معاون نخست وزیر و سرپرست اوقاف پیرامون برنامه خانه‌سازی‌سازمان‌اوقاف‌توضیحاتی داد و گفت در سال آینده‌سازمان اوقاف در زمین های خود واقع درمحله‌دولاب۳۵۰دستگاه آپارتمان چهار اطاقه و پنج اطاقه برای کارمندان دولت خواهد ساخت و سعی میشود تمام ساختمان ها با حداقل قیمت تمام میشود ، همچنین زمین هائی به متقاضیان صرفا بمنظور خانه سازی واگذار خواهد شد .

اعتبار خانه سازی

در بررسی بودجه مربوط به وزارت آبادانی و مسکن آقای سیروس آموزگار توضیحاتی داد وطی آن یادآورشد در بودجه‌سال ۱۳۵۱ شش میلیارد و ششصد و پنجاه میلیون ریال برای عمران روستائی و مسکن‌منظورشده است که قسمت عمده این رقم صرف ساختمان خانه و آپارتمان میشود. یعنی در سال ۱۳۵۱ مبلغ دو ـ میلیاردو ۲۵۰ میلیون ریال برای خانه سازی تخصیص داده شده و ۳۰ میلیون‌تومان برای خانه‌های روستائی ۱۳ میلیون تومان برای خانه های نمونه روستائی ، ۱۰ میلیون تومان برای خانه های تعاون روستائی ۱۵ میلیون تومان برای خانه های سازمانی ۱۲۴ میلیون تومان برای تامین آب آشامیدنی روستاها و ۴۰ میلیون تومان برای ساختمان کشتارگاه ها به مصرف میرسد .

تصویب تبصره ۱۷

در جلسه دیروز با پیشنهاد آقای دکتر خطیبی تبصره ۱۷ لایحه بودجه که تصویب آن معوق مانده بود با اصلاحاتی به‌تصویب رسید. این تبصره مربوط به تامین سهم بهداری ، تربیت بدنی ،پیشاهنگی، کمیته پیکار با بیسوادی وکتابخانه های عمومی از طرف شهرداری بوده است .

۱۰طرح تنظیم‌خانواده

درگیلان،خراسان،اصفهان و خوزستان پیاده میشود

سازمان ملل متحد یکصد و بیست میلیون ریال برای‌اجرای ۱۰ طرح پیشنهادی سازمان تنظیم خانواده بمنظور کنترل جمعیت ایران اختصاص داد.

این اقدام بدنبال گزارش«لرد کارادون» کارشناس سازمان ملل صورت گرفته است .

« لرد کارادون» سال گذشته در راس هیئتی از سازمان‌ملل برای‌بررسی‌سیستم کنترل‌جمعیت در ایران به تهران آمد و پس از بازدید ازمناطق مختلف گزارشی پیرامون تنظیم خانواده و سیستم جلوگیری از رشد بی رویه جمعیت ایران به سازمان ملل داد که ضمن آن تاکید کرد برنامه های دولت ایران در این زمینه باید مدل و نمونه دیگر کشورها قرار گیرد و بموقع اجرا گذارده شود .

یک روزنامه کانادائی بنام « اوتاواجرنال» نیز اخیرا مقالاتی بر اساس گزارش « کارادون» در باره برنامه‌کنترل جمعیت ایران نوشته و این برنامه را یکی از سریع ترین روشها در دنیا نامیده است.

ده طرح که از طرف سازمان تنظیم خانواده تهیه شده‌است، از سال آینده در مناطق‌گیلان‌ـ خراسان ـ اصفهان ـ استان مرکز ـ خوزستان و چند نقطه دیگر پیاده خواهد شد .

صبح امروزدر حالیکه در تهران برف شدیدی میبارید ، برخلاف انتظار درشمیران ازبرف خبری نبود . ریزش برف مداوم‌دیروزو امروز عبور و مرور را در خیابانهای تهران ومخصوصا خیابانهای مرکزی‌وجنوبی‌شهر دچار اشکال کرده بود و امروز نیز عده‌ای در نتیجه لغزش از روی برف دچار صدماتی شدند .

بجای شمیران در تهران برف میبارید !

دانشمندان شوروی اظهار عقیده کردند

در مریخ موجود زنده وجود دارد

گزارش رسیده از مسکوحاکی است که بعقیده دانشمندان شوروی امکان زیست موجودات جاندار در کره مریخ بسیار زیاد است . آزمایشهائی که از طرف دانشمندان شوروی در آزمایشگاه زیست‌شناسی‌کیهانی شهر لنینگراد بعمل آمد صحت این فرضیه علمی را تاییدکرده است. در جریان این آزمایش قابلیت سازگاری اعجاب انگیز برخی از میکربهای زمینی در محیط کره مریخ معلوم شد . میکربهائی که از خاك نواحی کوهستانی «تامی» و جزیره «ویکسون» در منطقه قطب‌شمال و جنوب و دشت گرم «قرقون» گرفته شده‌بودند درمحفظه ای بنام مریخ مصنوعی‌جا داده‌شدند و این آزمایش نشان داد تمام این میکرب‌ها شرائط سخت را بخوبی تحمل کردند .

درجه حرارت و برودت

بکمک راسپوتنیک شوروی که اکنون در مدار کره مریخ پرواز میکند معلوم شد که حداکثر درجه حرارت‌در سطح کره مریخ نود درجه‌سانتیگراد و حداقل‌درجه حرارت۱۵درجه سانتیگراد زیر صفر است .

بدینترتیب شرایط هوا ودرجه حرارت تا اندازه زیادی‌منطبق با وضع کره‌زمین است‌که‌درجه حرارت و برودت آن از ۷۰ درجه زیر صفر (در نواحی قطبی) تا ۷۰ درجه بالای صفر (دره مرگ تگزارس و صحرای آفریقا) میباشد .

احتمال وجود آب

دانشمندان معتقدند در این شرائط هوا امکان وجود آب بسیار زیاد است و با در نظر گرفتن شرائط آب و هوا که عامل‌موثربوجود آمدن‌موجودات جاندار است وجوداین‌موجودات در کره مریخ بنظر امکان‌پذیر میرسد .

اما در حال حاضر در مورد چگونگی‌این‌موجودات بهیچوجه نمیتوان اظهار نظر کرد .

شرکت پس انداز ووام مسکن کورش بزرگ برای پرداخت وام مسکن حق تقدم قائل میشود

★ این شرکت تاکنون حدود ۵۴۰میلیون ریال‌وام خرید خانه و تکمیل ساختمان پرداخته است

شرکت پس انداز ووام‌مسکن کورش بزرگ ظرف مدت سه ماهی که از آغاز فعالیت آن می‌گذرد ، حدود ۵۴۰ میلیون ریال‌وام خرید خانه‌و تکمیل ساختمان به سهامداران خود پرداخته‌است .

یك مقام شرکت‌پس انداز و وام مسکن کورش بزرگ ضمن اعلام مطلب فوق ، اضافه کرد، که باوامهای پرداخته شده به وسیله‌این‌شرکت ، تاکنون‌بیش از ۸۰۰ نفرازسهامداران‌شرکت صاحب‌خانه شدند.

همین مقام توضیح داد،وام‌های پرداخت‌شده از محل سرمایه اولیه‌شرکت وسپرده های‌پس‌ـ انداز و سهام «ب» بوده است.

این شرکت در نظر دارددبرای استفاده از ۴۵۰ میلیون ریال وامی که بانك مرکزی ایران بضمانت‌بانك رهنی در اختیارش میگذارد ، در پرداخت‌آن به سهامداران و متقاضیان حق‌تقدم تعیین کند . از اینرو به کلیه سهامدارانی که متقاضی دریافت وامهای شرکت هستند ،توصیه میکند موجودی پس‌انداز وتعداد سهام «ب» خود را در حدود امکان افزایش دهند تا شرکت بتواند نوبت زودتری نسبت به سایرین برای‌پرداخت‌وام به‌آنان قائل شود.

این مقام شرکت گفت :شرکت درکنار کار های‌مربوطبه‌پرداخت وام های مسکن ، خودرا ازتمام جهات برای پذیرش پس انداز هاوسپرده‌های ثابت اهالی‌تهران تجهیز کرده‌و تسهیلاتی برای این‌گونه متقاضیان فراهم ساخته است ، از جمله برای تسریع در کار دریافت‌سپرده علاوه بر محل مرکزی شرکت از چندی قبل نیز یك باجه دریافت در شعبه مرکزی بانك رهنی ایران دائر کرده‌است .

لازم به یادآوریست به سپرده های پس‌انداز نزد این شرکت که مخصوص صاحبان سهام است ، یك در صد بهره‌بیشتر از بهره‌بانکها تعلق می گیرد و پرداخت میشود وپس‌انداز کنندگان در سودسالانه شرکت نیز سهیم هستندو در مجامع عمومی شرکت‌حق‌رای دارند .

همچنین برای سپرده های ثابت نیز مزایای قابل توجهی درنظر گرفته شده‌است.

برنامه کنفرانس هفتگی مرکز پزشکی فیروزگر

پنجشنبه ۲۱ر۱۱ر۵۰ ساعت ۱۱ صبح سالن کنفرانس

موضوع : کلیاتی درباره بیماریهای کروموزومی

بحث کننده : دکتر نیلفروشان م‌الف۱۴۶۷۰

شماره ۱۲۸۹۴ر۲

تاریخ ۱۴ر۱۱ر۵۰

شهرداری قزوین

منطقه ۲

«آگهی برای اطلاع عموم»

دراجرای ماده ۵ قانون نوسازی و عمران شهری باطلاع کلیه مالکین و صاحبان اعیانی و عرصه و صاحبان حقوق قانونی مربوطه واقع درمحدوده زیر :

۱ـ شمالا : بدیوارشمالی‌یخچال طهماسبی . شبکه بی‌سیم . هادی‌آباد بالا . پادگان شمال شرقی .

۲ـ شرقا : بساختمان های تیپ . خیابان پادگان . بطرف عبدل‌آباد . شفیع‌آباد .

۳ـ غربا : بکارخانه میکده . کارخانه آردابریشمی . موتور آب . خیابان جدیدسعدی . هنرستان صنعتی . دبیرستان شیبانی . سنگ‌پانزده . خیابان عبیدزاکان وشرق خیابان‌مولوی.

۴ـ جنوبا : بطرف‌جاده تهران‌تااستودیوم ورزشی‌غنی‌آباد. کارخانه قند . پمپ بنزین . مرکز برق قزوین . خیابان شاه . خیابان‌پهلوی . کوچه سهراب. کوچه آسایش . کوچه‌معمارزاده. مسجدآقا . سرای گلشن میرساند که ممیزی منطقه مذکورپایان یافته است‌ازکلیه مودیان محترم دعوت میشود بامراجعه بسازمان ممیزی و درآمد نوسازی از نتیجه ممیزی املاك خود اطلاع حاصل فرمایند درصورتی که مودیان به نتیجه ممیزی اعتراض قانونی داشته باشند میتوانند باتوجه به تبصره ۲ ماده ۸ قانون نوسازی‌وعمران شهری عوارض مورد قبول خود را بحساب شماره ۴۲۱۳ که درتمام شعبه بانك ملی ایران شعبه قزوین‌مفتوح گردیده است پرداخت و رسید آنرا ضمیمه نامه‌ای متضمن مورد اعتراض باذکر دلیل و اسناد بمدارك که پیوست اعتراض‌نامه خواهند نمود حداکثر تاآخر بهمن ماه ۱۳۵۰ بسازمان ممیزی‌و درآمد نوسازی شهرداری قزوین تسلیم دارند درصورتی‌که‌عوارض ملك خود را قبل از پایان مهلت مقرر پرداخته‌اند باتوجه به تبصره ۲ ماده ۱۰ قانون نوسازی و عمران شهری ده‌درصد عوارض آن سال بنفع آنان منظور و از حساب کسر خواهدشد.

شهردار قزوین

آ_۷۹۵۵۶

از اواخر هفته آینده

احکام۱۵۰ هزار فرهنگی صادرمیشود

★ این احکام مربوط بمرحله دوم قانون استخدام است

★ مدیران کل و روسای آموزش‌وپرورش‌شهرستان ها بتهران می‌آیند

امروز اطلاع حاصل شد که احکام مرحله‌دوم‌قانون‌استخدام ۱۵۰ هزار فرهنگی از اواخر هفته آینده در سراسر کشور صادر خواهد شد .

بقرار اطلاع برای این‌منظور از روز شنبه هفته آینده‌مدیران کل‌وروسای ادارات آموزش و پرورش کشور به تهران‌می‌آیند و فرم های مخصوص صدور احکام مرحله دوم را دریافت می‌کنند تا کار صدور احکام را آغاز کنند .

وزارت آموزش و پرورش بمنظور اجرای مرحله دوم‌قانون استخدام۱۵۰ هزار فرم برای صدور و ۱۵۰هزار حکم‌خلاصه اطلاعات چاپ کرده است که از این تعداد حدود ۳۰ هزار حکمو ۳۰ هزارخلاصه‌اطلاعات به فرهنگیان تهران و بقیه به فرهنگیان شهرستانها اختصاص خواهد یافت .

آموزگاران ، دبیران ،مدیران و معاونان مدارس وراهنما های تعلیماتی که جزو کادر آموزشی به حساب می‌آیند از مزایای مرحله دوم قانون استخدام‌استفاده خواهند کرد. نحوه ارتقاء گروه معلمان از این قرار است :

دارندگان گواهینامه ششم ابتدائی بعد از اتمام خدمت به گروه ۳ ، دارندگان گواهینامه سوم متوسطه (با طی کلاس کارآموزی) به گروه ۵ و دارندگان دیپلم ششم متوسطه به گروه ۷ ارتقاء پیدا خواهند کرد .

رأی دادگاه نظامی درباره گروه۲۰ نفری

★ چهار نفر محکوم‌به حبس ابد و ۷ نفر به ۱۰ سال، سه نفر به ۷ سال پنج‌نفر به ۵ سال و یك نفر به ۳ سال زندان محکوم شدند

ساعت ۱۱ و ۳۰ دقیقه‌دیشب پس از ۱۳ ساعت بحث و شور دادگاه عادی و علنی شماره ۲ نظامی رای نهائی خودرا در باره ۲۰ نفر از متهمین صادر کرد. برحسب رای دادگاه۴ نفر از متهمین به حبس ابد و ۱۶ نفر دیگر به حبس هائی از سه سال تا۱۵ سال محکوم شدند.

ابتداء رسمیت جلسه توسط سرهنگ ستاد جعفر وثوق رئیس دادگاه اعلام شدو سپس منشی رای را قرائت کرد :

محکومین به حبس ابد

طبق رای دادگاه، نظامی‌علیرضا شکوهی متهم ردیف یك از نظر توطئه برای برهم زدن اساس حکومت به حبس ابد با اعمال شاقه ، از نظر عضویت‌در دسته‌و جمعیتی با مرام و رویه‌اشتراکی به ۱۰ سال حبس مجرد ، از جهت تهیه و اختفاء اسلحه و مهمات به ۳ سال حبس تادیبی و پرداخت ۱۰ هزار ریال ، از نظر اختفاء اموال مسروقه به سه سال حبس تادیبی وپرداخت یکصد هزار ریال محکوم شده که طبق قوانین جزائی اشد مجازات یعنی حبس ابد با اعمال شاقه در باره متهم اجراءخواهد شد.

متهم ردیف ۲ محمداحمدیان‌ـ

از نظر توطئه برای برهم‌زدن اساس حکومت به حبس ابد با اعمال شاقه ، از نظر عضویت در دسته و جمعیتی با مرام ورویه اشتراکی به ۱۰ سال حبس مجرد ، از جهت تهیه‌و اخفاء اسلحه به ۳ سال زندان‌تادیبی و پرداخت ۱۰ هزار ریال ، از نظر اختفاء اموال مسروقه به۳ سال حبس تادیبی و پرداخت یکصد هزار ریال محکوم شده که‌اشد مجازات یعنی حبس ابد با اعمال شاقه در مورد متهم اجرا خواهد شد.

حسین هاشمی متهم ردیف۳ـ

از نظر توطئه برای برهم زدن اساس حکومت به حبس ابد با اعمال شاقه ، از نظر عضویت در دسته و جمعیتی با مرام و رویه اشتراکی به ۱۰ سال حبس مجرد ، از جهت‌تهیه و اختفاءاسلحه و مهمات به ۳ سال زندان تادیبی و پرداخت ۱۰ هزار ریال ، از نظر اختفاء اموال مسروقه به ۳ سال‌حبس تادیبی و پرداخت یکصد هزار ریال که اشد مجازات‌یعنی‌حبس ابد با اعمال شاقه در باره متهم اجرا خواهدشد.

۱۰ سال حبس مجرد

عبدالله رضوی عماد متهم ردیف ۴ :

از نظر توطئه برای برهم‌زدن اساس حکومت به حبس ابد با اعمال شاقه ، از نظر عضویت در دسته‌وجمعیتی‌بامرام‌اشتراکی به ۱۰ سال حبس مجرد ، از نظر تشکیل‌دسته‌وجمعیتی با مرام اشتراکی به ۱۰ سال حبس مجرد با احتساب مدت بازداشت (متهم از تاریخ ۲۱ر۷ر۵۰ بازداشت است .)، از نظر تهیه و پخش اوراق مضره به ۳ ماه حبس تادیبی محکوم شد که اشد مجازات یعنی ۱۰ سال حبس مجرد در باره او اجراء میشود.

متهم ردیف ۶ علی مهدی‌ـ زاده ورجرودی :

از نظر عضویت در دسته و جمعیتی با مرام ورویه‌اشتراکی به ۱۰ سال حبس مجرد با احتساب مدت بازداشت(متهم از تاریخ ۳۰ر۶ر۵۰ بازداشت است .)، از جهت تهیه‌وپخش اوراق مضره به ۲ ماه‌و نیم حبس تادیبی محکوم شده که اشد مجازات یعنی ۱۰ سال حبس در مورد‌متهم‌اجراءخواهد شد.

۵ سال

عادل‌خمسه‌ای متهم ردیف۷:

از نظر عضویت در دسته و جمعیتی با مرام ورویه‌اشتراکی به ۵ سال حبس مجرد با احتساب مدت بازداشت(متهم از تاریخ ۲۱ر۶ر۵۰ بازداشت است .)، از نظر تهیه‌و پخش اوراق مضره به ۲ ماه و نیم حبس تادیبی محکوم شده که اشد مجازات یعنی ۵ سال حبس مجرد در باره متهم اجرا خواهد شد.

متهم بالا از نظراختفاء اسلحه در منزلش چون از وجود آن اطلاع نداشته است ، به‌اتفاق آراء ازاین اتهام تبرئه شد.

میرلطیف قوامی متهم ردیف۸:

از نظر عضویت در دسته و جمعیتی با مرام ورویه‌اشتراکی به ۵ سال حبس‌مجرد بااحتساب مدت بازداشت (متهم از تاریخ ۳۰ر۶ر۵۰ بازداشت است .)، از نظر تهیه و نگهداری‌اسلحه به ۳ سال حبس‌تادیبی‌وپرداخت ۱۰ هزار ریال محکوم شد که اشد مجازات یعنی ۵ سال‌حبس مجرد در باره‌وی اجرا خواهد شد.

علی‌اکبر معجری کسمائی متهم ردیف ۹ :

از نظر عضویت در دسته و جمعیتی با مرام ورویه‌اشتراکی به ۱۰ سال حبس مجرد با احتساب مدت بازداشت (متهم از تاریخ ۲۰ر۸ر۵۰ در بازداشت است .)، از نظر تهیه‌اسلحه غیر مجاز به ۳ سال‌حبس‌تادیبی و پرداخت ۱۰ هزاررریال‌محکوم شد که اشد مجازات یعنی۱۰ سال حبس مجرد در باره وی اجرا خواهدشد.

تبرئه از یك اتهام

هیبت‌اله طیب غفاری‌متهم‌ردیف ۱۰

از نظرعضویت دردسته‌و جمعیتی بامرام‌و رویه‌اشتراکی‌به ۱۰سال حبس مجرد با احتساب مدت بازداشت (متهم از تاریخ ۲۴ر۶ر۵۰در بازداشت‌است ،) **از نظرشروع به راهزنی هوائی چون متهم به‌مرحله عمل نرسید و از این فکرپشیمان شده‌است به‌اتفاق آراء از این‌اتهام تبرئه میشود .**

سید عزیزاله‌طیب غفاری متهم ردیف ۱۱

ازنظر عضویت دردسته وجمعیتی بامرام‌ورویه اشتراکی به ۵سال حبس مجرد بااحتساب مدت بازداشت (متهم از تاریخ ۲۴ر۶ر۵۰ دربازداشت است) محکوم شده و در مورد اتهام به‌شروع‌راهزنی چون به مرحله عمل نرسیده‌است به اتفاق آراء از این‌اتهام تبرئه شد .

متهم ردیف ۱۲ مرتضی‌رحمت‌ـ الهی .

از نظر عضویت در دسته و جمعیتی بامرام‌و رویه‌اشتراکی به ۱۰سال حبس مجرد با احتساب مدت بازداشت (متهم از تاریخ ۲۴ر۶ر۵۰ بازداشت است) از نظر تشکیل‌دسته‌وجمعیتی با مرام اشتراکی به ۵ سال حبس مجرد با احتساب مدت بازداشت (متهم از تاریخ ۲۱ر۶ر۵۰ بازداشت‌است)محکوم شد.

رحمت‌الله‌خشك‌دامن متهم‌ردیف ۱۷ـ

ازنظر عضویت‌دردسته وجمعیتی بامرام‌و رویه اشتراکی به ۵سال حبس مجرد با احتساب مدت بازداشت (متهم از تاریخ ۱۸ر۷ر۵۰ بازداشت‌است)محکوم شد.

رحیم‌انصاری لاری متهم ردیف ۱۸ـ

ازنظر عضویت در دسته و جمعیتی بامرام‌و رویه اشتراکی به ۷سال حبس محکوم‌شد.

حسین عزتی متهم‌ردیف ۱۹ـ

ازنظر عضویت در دسته و جمعیتی بامرام و رویه اشتراکی به ۱۰سال حبس مجردبااحتساب مدت بازداشت (متهم از تاریخ ۸ر۷ر۵۰بازداشت‌است). محکوم شد .

محمودافشار متهم ردیف ۲۰ ـ

ازنظر عضویت‌دردسته وجمعیتی بامرام‌و رویه اشتراکی به ۱۰ سال حبس‌مجرد با احتساب‌مدت بازداشت (متهم از تاریخ ۲۴ر۶ر۵۰ در بازداشت است) محکوم شد .

محمدمهدی‌غبرائی‌متهم‌ردیف۱۶ـ

از نظر عضویت در دسته و جمعیتی بامرام و رویه‌اشتراکی به ۵سال حبس مجرد بااحتساب مدت بازداشت (متهم از تاریخ ۲۱ر۶ر۵۰ بازداشت‌است)محکوم شد.

محمد فارسی متهم ردیف ۱۳ـ

ازنظر عضویت دردسته وجمعیتی بامرام‌و رویه اشتراکی به ۷سال حبس مجرد بااحتساب مدت بازداشت (متهم از تاریخ ۲۴ر۶ر۵۰ بازداشت است) ، از نظرتهیه وپخش‌اوراق مضره ، به ۲ ماه‌ونیم‌حبس تادیبی‌محکوم شدکه اشد‌مجازات‌یعنی۷سال حبس‌مجرد اجرا خواهدشد.

هادی‌غرائی متهم‌ردیف ۱۴ ـ

ازنظر عضویت در دسته و جمعیتی بامرام‌و رویه‌اشتراکی به ۷سال حبس مجرد بااحتساب مدت بازداشت (متهم ازتاریخ ۲۱ر۶ر۵۰ بازداشت است .) ازجهت‌تهیه‌وپخش‌اوراق مضره، به ۲ماه‌ونیم حبس تادیبی‌محکوم شد که اشد مجازات یعنی ۷ سال حبس در باره وی اجرا خواهدشد.

سه سال

مسعود فرح متهم‌ردیف ۱۵ـ

از نظر عضویت در دسته و جمعیتی بامرام‌و رویه اشتراکی به ۳سال حبس مجرد بااحتساب مدت بازداشت (متهم از تاریخ ۲۲ر۶ر۵۰ بازداشت‌است) ، از جهت‌شرکت در سرقت‌عادی‌چون درموقع وقوع بزه متهم ۱۸سال تمام نداشته است به‌یکسال حبس در دارالتادیب محکوم شد که اشد مجازات یعنی ۳سال حبس در باره متهم اجرا خواهدشد.

محکومین ازرای‌صادره‌تقاضای تجدیدنظر کردند و دادگاه ساعت ۱۲شب به‌کار خودخاتمه داد.

حالادیگه

بلیط دوقلو

هرچی بگی میارزه

بشکن

فلفل نه‌بین چه‌ریزه

بشکن به‌بین چه‌تیزه

بلیط دوقلو با قطع کوچکتر و جوایز زیادتر

در سراسر کشور منتشر شد

شرح در صفحه ۲۰