ضمن شدیدترین نطقی که تاکنون توسط رئیس دولت شوروی برضدچینی‌ها ایراد شده بود:

خروشچف گفت جسد استالین ارزانی چینیها!

ما جسد استالین را از پا بیرون راندیم تادیگر باز نگردد!!

● در زمان استالین مردم شوروی مانندحیوان‌زندگی میکردند اما امروز غذای بهتری میخورند و مسکن بهتری دارند

● اتهاماتی را که چینی‌ها بمن وارد می کنند اسباب افتخار من محسوب می‌شود

● در محافل سیاسی گفته می شود چین حاضر به شرکت در کنفرانس احزاب کمونیست برای رفع اختلافات نیست

● بسیاری از احزاب کمونیست مخالف پکن نیز باتشکیل این کنفرانس موافقت ندارند

درصفحه ٤

اطلاعات

سال۳۸ـدوشنبه ۱۷فروردین ماه۱۳٤۲ ـ شماره ۱۱۳۵۳ ـ تکشماره ٤ ریال

برنامه باله هنرمندان فرانسوی در حضور شاهنشاه وشهبانو

دیشب در حضور شاهنشاه وعلیاحضرت فرح‌پهلوی شهبانوی ایران، گروه هنرمندان‌باله فرانسه‌اولین‌برنامه خود را اجرا کردند.

در ساعت نه اعلیحضرتین به تاتر تشریف فرما شدند. در مقابل در ورودی، دوشیزه خردسالی دسته گلی بحضور شهبانو تقدیم داشت‌و سفیر فرانسه خیرمقدم گفت:

پس از ورود اعلیحضرتین سرود شاهنشاهی نواخته شد و آقای مهندس والاخیر مقدم عرض کرد سپس باکسب اجازه از حضور اعلیحضرتین برنامه آغاز گردید و هنرمندان چندین برنامه جالب اجرا نمودند که بی نهایت مورد توجه قرار گرفت

در پایان شاهنشاه و شهبانو، هنرمندان گروه را بحضور پذیرفتندو آنان را مورد تشویق‌و تفقد قراردادند این مراسم درساعت ۱۱ و نیم‌شب پایان یافت.

ژنرال مك آرتور در گذشت

سردار بزرك امریکائی شب گذشته درسن۸٤ سالگی در بیمارستان نظامی والتر رید جهان را بدرود گفت

پرچم های امریکا در سراسر جهان بعلامت عزا بحالت نیمه‌افراشته در آمد

شرح درصفحه۳

بالغو قرارداد۱۹۶۰وبحرانی شدن‌مجدداوضاع‌قبرس؛

یونانیها ۲۰ سرباز انگلیسی را توقیف کردند

بین یونانیهای قبرس‌و سربازان انگلیسی تیر اندازی شدیدی در گرفت

دولت ترکیه به ناوگان خود دستور داددوباره به بندر اسکندرون‌باز گردند

ترکیه اعلام کردتصمیم ماکاریوس از لحاظ قانونی ارزش و اعتبار ندارد درصفحه ۳

رئیس اطاق بازرگانی تهران درجلسه عمومی بازرگانان‌گفت

برای لغو بقیه انحصارات دولتی

اطاق بازرگانی بادولت مذاکره کرده وکوشش‌خواهدنمود

● بازار از نظر طرز کار احتیاج باصلاح‌داردوبجای روش های قدیمی تجارت باید شیوه های نوین جایگزین گردد

● ثبات مقررات اقتصادی اجرای طرح های‌دامنه‌دار اقتصادی را امکان پذیر میسازد

● شرکت ها و سازمانهای وابسته بدولت بایددست از کار بازرگانی و رقابت باتجار بردارند

ساعت ٥ بعدازظهر دیروز جلسه معارفه‌ای دراطاق بازرگانی تهران‌با حضور صدها نفر ازبازرگانان‌تشکیل شد.

دراین جلسه ابتدا آقای قاسم هاشمی دبیر اطاق بازرگانی تهران از بازرگانان تشکر کرد و گفت‌این جلسه برای آشنائی آقایان‌بازرگانان بانمایندگانشان ترتیب داده شده است.

آنگاه آقای محمد خسرو شاهی رئیس اطاق بازرگانی صحبت کرد و ضمن اظهارات مشروح خود گفت:

عنوان این دعوت ظاهرا معارفه گذاشته شده ولی درواقع همه‌ما همدیگر را می‌شناسیم و تااندازه

بقیه در صفحه ۱۵ ستون ول

اختلاف عیدقربان

درایران وعربستان سعودی

● **در ۲٤ ساعت گذشته هفتصد تن از زائران عازم جده شدند**

امروز آقای دکتر امید معاون امیرالحاج گفت‌طبق گزارشهای‌رسیده از عربستان سعودی بین روز عید قربان در ایران و عربستان دو روز اختلاف موجود است و عید قربان در عربستان سعودی دو روز زودترخواهد بود.

در مدینةالحاج

ظرف ۲٤ ساعت گذشته وسیله۸ فروند هواپیمای‌شرکت ملی هواپیمائی ایران متجاوز از هفتصد تن اززائرین بیت‌الله‌الحرام بجده اعزام شدند.

بقیه در صفحه ۱۳ ستون پنجم

وزیر خارجه ایتالیا امشب وارد تهران میشود و:

مذاکرات ایران و ایتالیا

پیرامون مسائل مشترك در تهران آغاز میشود

● وزیر خارجه ایتالیا روز چهارشنبه بحضورشاهنشاه میرسد شرح درصفحه۱۳

وزیراطلاعات امروز طی مصاحبه‌ای اعلام داشت:

شبکه وسیع تلویزیون دولتی

که ازامسال شروع بساختمان میشود تهران را بشمال وجنوب‌کشور متصل میکند

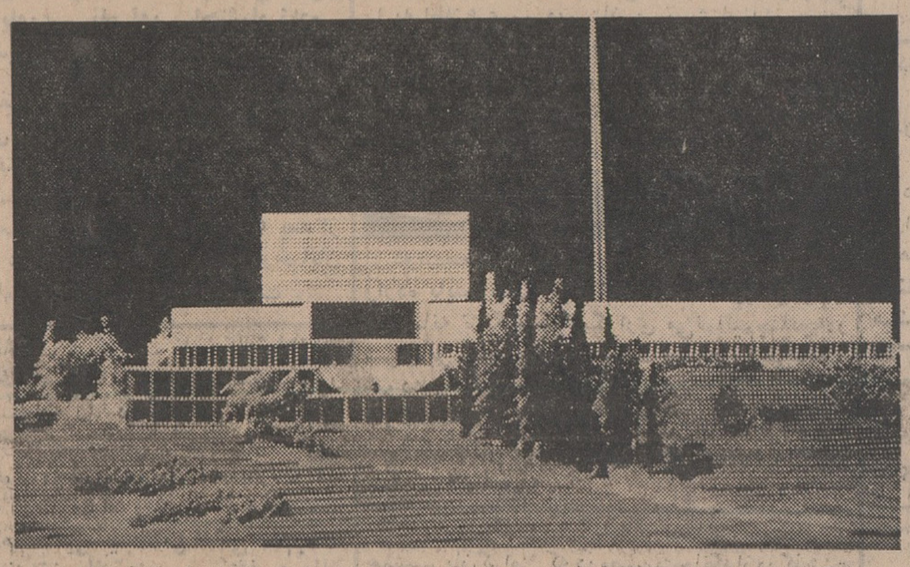

ماکت مرکز جدید شبکه رادیو وتلویزیون و خبرگزاری پارس که طبق برنامه سه ساله وزارت اطلاعات در زیر هتل هیلتن‌ساخته خواهد شد.

● محل فرستنده تلویزیون در اراضی هتل هیلتون است

● سنگین‌ترین‌وظیفه‌وزارت اطلاعات تبلیغات خارجی کشور است

● امور تبلیغاتی‌وانتشاراتی وزارتخانه‌ها به وزارت اطلاعات منتقل میشود

برنامه سه‌ساله وزارت اطلاعات‌امروز طی مصاحبه‌ای‌بوسیله آقای‌نصرت‌الله معینیان وزیر اطلاعات‌اعلام‌شد، تاسیس شبکه تلویزیونی ایران، احداث تشکیلات تهیه فیلم برای توزیع در سراسر کشور و روستاها، نظارت‌بر فیلمهای سینماها، توسعه تبلیغات خارجی کشور و تنظیم و تکمیل کادر وزارت اطلاعات از برنامه های سه ساله اول وزارت اطلاعات است.

آقای معینیان در مصاحبه امروزخود باخبرنگاران چراید گفت:

قانون تشکیل وزارت اطلاعات در آخرین روزهای سال ۱۳٤۳ بتصویب‌دو مجلس رسیدسازمان وزارت اطلاعات نیزکه مرکب ازپنج قسمت دفتر طرحها وبررسیها ـ اداره کل اطلاعات ـ رادیو

بقیه‌درصفحه۱۵ ستون‌چهارم

طبق تعرفه جدید حمل‌ونقل بار ومسافر باراه آهن:

بلیط قطار ارزان‌میشود

کرایه بارنیز ارزانترخواهدشد ونرخ حمل ونقل بنا به مقتضیات روز تغییر خواهد نمود

● بودجه امسال راه آهن سیصد میلیون‌تومان‌درآمد و پانصد و بیست و هفت میلیون هزینه دارد

امروز راه آهن دولتی اعلام داشت که‌از اردیبهشت ماه سال جاری بلیط مسافرت دوسره در خط مشهد بطور آزمایشی‌فروخته‌خواهدشد. مسافران میتوانند در صورت تمایل بایك‌بلیط به مشهدرفته‌و سپس مراجعت‌نمایند.

نعرفه جدید

نعرفه باربری و مسافر بری راه آهن که قیمت بلیط مسافرت کرایه بار، توشه و باروبنه براساس آن تعیین میشود تغییر یافت و نعرفه جدید جهت تصویب‌نهائی به هیئت دولت فرستاده شدازاین پس‌راه‌آهن مجاز خواهد بود که قیمت بلیط مسافرت و کرایه بارو توشه را در هرزمان و فصل تغییر داده و باوضع

بقیه در صفحه ۱۳ ستون دوم

وزیر پست وتلگراف وتلفن گفت:

بازار سیاه تلفن

باید باتوسعه شبکه‌های تلفنی شکسته شود

● با امکانات موجود به خوبی میتوان مؤسسه انتفاعی تلفن را توسعه‌داد

دیروز آقای دکتر شفیعی وزیر پست و تلگراف و تلفن در شرکت‌تلفن حضور یافت و در جلسه مجمع‌عمومی صاحبان سهام شرکت کرد.در این جلسه آقایان اشرف سمنانی معاون وزارت دادگستری، دکتر مهرمعاون وزارت دارائی، مهندس مشیری‌مدیر عامل شرکت‌تلفن، اعضای هیئت‌مدیره وبازرسان شرکت داشتند.

● بودجه شرکت

در آغاز جلسه مذکور بودجه سال ٤۳ مطرح شد ومقرر گردید که‌شرکت تلفن بودجه برنامه ای‌خود را باتوجه بطرحهای اقتصادی و برنامه های

بقیه در صفحه ۱۵ ستون پنجم

متهمین پرونده ۷ تن چای تقلبی

دردادگاه به ٦ ماه حبس، صد هزار ریال جریمه و محرومیت‌ازکسب‌محکوم‌شدند

آخر وقت دیروزشعبه ۲۱دادگاه جنحه بریاست آقای‌خدائی که بطور اختصاصی به پرونده‌های مربوط به مواد غذائی وداروئی رسیدگی میکند رای‌خودرادرباره سازندگان ۷تن چای تقلبی صادر کرد.

دادگاه هریك از دو متهم رابه ٦ماه زندان وپرداخت یکصدهزار ریال جریمه نقدی ومحرومیت‌ابداز شغل مواد غذائی محکوم کرد.

روزشانزدهم مهرماه سال گذشته مامورین‌بهداری‌شهرداری‌ودادسرای تهران ضمن بازرسی از سرای مصلحی‌در بازارهفت‌تن‌چای‌مشکوك به‌تقلبی‌بودن‌را کشف کردندمامورین

بقیه در صفحه ۱۳ستون چهارم

درنتیجه رقص‌وپایکوبی مدعوین یك عروسی‌قایق آنهاواژگون‌شد و ...

عروس و داماد در آب افتادند!

عروس‌وداماداز۱۱آبهای‌شط‌العرب‌بیرون کشیدندوعروس راکه بیهوش‌بود‌به‌بیمارستان‌بردند

دیشب یك کرجی (قایق بزرك‌موتوری) حامل عروس و داماد عراقی هنگام حرکت از بصره به سبیه در آبهای مرزی ایران در عراق واژگون شد و عروس و داماد و همه سرنشینان‌قایق در آبهای شط‌العرب غوطه ورشدند.

احمد علاوی ماهیگیر ساکن«سبیبه» عراق چندی پیش دختر یکی ازهمکاران خود را که ساکن بصره‌وصاحب‌چندین

بقیه در صفحه ۱۳ستون چهارم

درملاقات هیئت رئیسه اطاق صنایع ومعادن بانخست‌وزیر، نایب‌رئیس‌اطاق‌گفت:

مشکلات مربوط به قانون مالیات بر در آمد

وآئین‌نامه‌اسنهلاکات‌مانع سرمایه‌گذاری‌جدیدصنعتی‌است

● کارخانه های‌موجودهنوز کشور را از برخی‌واردات بی نیاز نساخته واحتیاج بسرمایه گذاری‌جدیدزیاد است

آقای مهندس‌ابونصر عضدنایب رئیس اطاق صنایع و معادن پیش‌از ظهر دیروز باتفاق اعضای هیات رئیسه اطاق صنایع و معادن طبق قرار قبلی در کاخ نخست وزیری حضور یافتند وبا آقای حسنعلی منصور نخست وزیر ملاقات و پیرامون مشکلات صنایع کشور با ایشان مذاکره نمودند.

ابتدا آقای مهندس عضدضمن گزارشی اظهار داشت:

جناب آقای نخست وزیر موجب کمال خوشوقتی است که سعادت دیدار آنجناب امروزنصیب اعضای اطاق‌صنایع‌و معادن گردیده است. احاطه کامل آنجناب‌بتحولات عظیم‌اقتصادی‌وصنعتی کشورعزیزمان بنده را بی‌نیاز میکند تا در باره کیفیت تشکیل اطاق صنایع‌ومعادن توضیحات مفصلی بعرض برسانم

بقیه در صفحه ۱۳ ستون دوم

علی‌رازی وکیل‌دادگستری

خیابان‌اسلامبول ساختمان‌پلاسکو طبقه دوم ـشماره ۲۱٦ پذیرائی عصرها آ ـ٦۷۳ ۱ـ۲

ازاین هفته

اطلاعات هفتگی

هر هفته شماره مخصوص منتشر میکند!

هر هفته تابلو های رنگی بسیار زیبا، همراه‌بامطالب اختصاصی در ٦۰ صفحه قیمت همان: ۱۵ریال

اطلاعیه شرکت بازرگانی وتولیدی نامجو

شرکت بازرگانی وتولیدی نامجو ازمحل سابق‌خود به خیابان فردوسی مقابل فروشگاه فردوسی انتقال یافت. تلفن ۳۲۷٤۷ـ ۳۱۸۲۲ آ ـ۱۰۰٦

آگهی استخدام

شرکت ملی نفت ایران برای خدمت در آبادان ومسجد سلیمان دونفر آرشیتکت مجرب باحقوق‌مکفی استخدام مینماید. داوطلبان میتوانند همه روزه بین ساعت هشت تا دوازده ظهر به اداره استخدام و کاریابی شرکت واقع درخیابان تخت جمشید چهارراه روزولت کوچه هدایت مراجعه فرمایند.

۱ـ۳ آ ـ۹٤٤

آگهی قبول دانشجو

دانشگاه پهلوی برای سال تحصیلی ٤۳ـ ٤٤ بطریق مسابقه و شرایط زیر دانشجو میپذیرد:

۱ـ در دست داشتن گواهینامه کامل دبیرستان در یکی از رشته های ادبی طبیعی ریاضی و یا کشاورزی دانشجویانیکه فعلا درکلاس‌ششم دبیرستان مشغول تحصیل هستند میتوانند تقاضانامه خود را ارسال دارند و در امتحان ورودی‌شرکت کنند بدیهی‌است پذیرفته شدن آنها در دانشگاه مشروط به توفیق‌در امتحانات نهائی سال ششم متوسطه در خرداد ماه ۱۳٤۳ میباشد.

۲ـ ارسال‌تقاضانامه بضمیمه فیش بانکی‌بمبلغ پانصد ۵۰۰ریال که بحساب شماره ۲۵۱٦۸ بانك ملی ایران واریز شده باشد و حداکثر تاتاریخ پنجشنبه هفتم خرداد ماه ٤۳ باداره آموزش رسیده باشد به تقاضا هائیکه فاقد فیش بانکی باشد و یابعد از تاریخ فوق برسند بهیچوجه ترتیب اثر داده نخواهد شد.

۳ـ پذیرفته شدن در معاینه پزشکی امتحانات ورودی عبارت خواهد بود از مواد فارسی و انگلیسی در حدود ششم دبیرستان و امتحان هوش و استعداد که در روز هشتم تیر ماه ۱۳٤۳ در شیراز بعمل خواهد آمد کلیه امتحانات کتبی و بصورت تست خواهد بود پانصد ریال حق ثبت نهیچوجه مسترد نخواهد شد دانشجویان باید برای دریافت کارت ورود جلسه امتحان در روز های شنبه و یکشنبه ششم و هفتم تیر ماه ۱۳٤۳ شخصا به اداره آموزش دانشگاه واقع در شیراز خیابان زند مراجعه نمایند.

۱ـ۳ آ ـ۹۷۸ دانشگاه پهلوی شیراز

Köhler

چرخهای دوختنی کهلر آلمان

نمایندگی کهلر که بانی و موسس ارزان شدن چرخهای خیاطی کران‌قیمت‌در ایران شده و ضمنا حداکثر تسهیلات پرداخت را برای خریداران چرخ مرسوم نموده بدینوسیله اعلام میدارد.

اقساط ۲٤ماهه چرخهای خیاطی کهلر بدون اضافه کردن دیناری بعنوان بهره یانزول وغیره که سایرین حساب میکنند بوده وخواهدبود

تعمیرات ـ فراگرفتن خیاطی ـ آموختن گلدوزی مجانی است

فردا آقای راجند راکومارهنرمند معروف سینمای هندوستان باتفاق بانو وارد تهران میشوند. آقای راجندراکومار از چهره های معروف سینمای‌هند بوده‌و آغاز شهرت‌ایشان باشرکت در فیلم مادر هند بود و اتمام فیلم «سنگام» که آخرین شاهکارراج کاپور میباشدمورد کمال محبوبیت قرار گرفته است. ورود آقای راجند راکومار جهت تهیه مقدمات افتتاح‌فیلم «سنگام» میباشد و بمناسبت ورود ایشان از طرف شرکت‌آشنا وآقای‌دیپ چندهدوجا یك مصاحبه مطبوعاتی در هتل ونك‌ترتیب داده خواهد شد آ ـ۸۷٦

Active young men with exceptional ability and good education in Salesmanship and English or French required for firm of high reputation. Please apply (only in writing), giving full particulars, P.O. Box 2279.

جریان روز

رو بسوی خدا!

ازدیروز عزیمت زائران بیت‌الله آغازشدو خوشبختانه مراسم حرکت حجاج بسوی خانه‌خدا یك‌حسن مطلعی هم‌پیدا کرد بمناسبت اظهارات آقای نخست‌وزیر که‌در بدرقه حجاج حاضر شدند و بیاناتی حاکی از احترام دولت بروحانیت ایراد کردند.

مراسم حج، صرفنظر ازجنبه‌های روحانی‌و مذهبی، واجد جنبه‌های بسیارمهم اجتماعی وسیاسی است که اولیای ممالك اسلامی حتا بایداز چنین موقعیتی و چنین مناسبتی بحداکثر جهت تشیید تفاهم میان کشورهای اسلامی استفاده‌کنند. حج‌درواقع یك کنگره عظیم اسلامی‌است. کنگره‌ای‌که معتقدان بکلمه توحید و بشریعت مقدس پیامبر اسلام ازسیاه حبشی ناسید قرشی درآن گردمی‌آیند وطی مدتی معین ،نور از آلایش وگناه وریا، درکنار هم زندگی میکنند. درین کنگره ازشخصیت های‌برجسته وزعمای ممالك مختلف تاعرب بادیه همه‌یك‌مقام ویك موقعیت دارند. همه از کوچك وبزرك خودرا بنده‌ای ناچیز درمقابل خداوندی قادر حس میکنند. هیچکس رابرديگری مزیت ورجحانی نیست حتی‌ازجهت تن‌پوش‌وآراستگی ظاهر. این‌عالیترین مظهر روح‌مساوات دراسلام است. درآنجاست. که انسان فلسفه حقیقی‌وعظیم‌اسلام رادرك میکند. آنجاست که آدم میفهمد اگرچیزی هست بخاطر فضیلت، بخاطر معرفت وبخاطر سرمایه‌ایست که‌در باطن‌خود ذخیره‌دارد نه‌بواسطه مقام، نه‌بواسطه لباس ، نه‌بواسطه زیوروزر، نه‌بواسطه امتیازات مادی وظاهری.

انسان، اگردر طول سال فقط یك لحظه نیزدر باره خویش‌فکر کند غنیمت است. زیرا زندگی روزمره اورا درتمام اوقات گول میزند وازخودش غافل‌میکند، نگاه میکند می‌بیند علاوه‌ازکفشی که‌پوشیده یك جفت کفش‌هم درخانه‌دارد، همین‌سبب میشود نسبت به‌آنکسی که‌فقط یك‌جفت کفش دارد احساس امتیاز بکند. بهمین نسبت‌هم درمقابل آنکسی که‌عوض دوجفت سه جفت کفش‌دارد خودش راحقیر می‌بیند. اینست که بعضی اشخاص فقط دم‌مرك‌بخود می‌آیندو فقط آنجاست که حس می‌کنند چه دارند، چه ندارند، و آیا بواقع‌فقیر هستند یاغنی .زیرا عظمت مرك بیشتر از زندگی‌و طبیعتا بیشتراز آن چیزهائی است که‌درزندگی آدم راسرگرم میدارد.

درکنار خانه‌خدا نیز وضع بهمین منوال است. آنجا یك‌انسان هرچقدر قوی‌باشد ، درمقابل عظمت‌خداو انبوه بندگان خدا احساس ضعف میکند. و همین فرصتی‌است برای آنکه خودش رااارزیابی کند .خودش رابشناسد. درست فکر کند آن چیزهائی‌که درزندگی یومیه حواس اورا بخود مشغول داشته مهمتر ومعتبرتر عظیمتراست یاخداو یاآنچه‌خدامقرر داشته وآنچه خدااز بنده خود میخواهد واورا به‌آن هدایت میکند.

درکنار خانه‌خدا ، غرور آدمیان میشکند. پرده های فریبنده ازجلوی چشمشان کنار میرود. صفای مطلق همه‌را مجذوب میکند واینست که‌وقتی دهها‌هزار زن‌ومرد، بدور خانه‌خدا طواف میکنند فقط نام‌خدا را برزبان میرانند وجزخدا بچیزی توجه ندارند. میان آنها حقدنیست، حسدنیست، عنادنیست ، غرورنیست ، شیطنت وناپاکی ونانجیبی‌نیست وهرچه هست‌پاکی است. پاکی محض!

امانکته مهم‌اینست که‌نه فقط در کنارخانه خدا، بلکه هرجاوهروقت که‌انسان بخدا توجه کند ،این روحیه دراو زنده میشود. این‌رمز بزرك حیات راحس میکند. این‌حقیقت عظیم رادر می‌یابد وموفق میشود خودش رابهتر بشناسد. اینکه‌گفته‌اند خودشناسی و خداشناسی مرادف یکدیگر است‌باینجهت است. پس بیائیم‌درینموقع که‌خدای بزرك، بندگان خودرا بسوی خود میطلبد مانیز هرکجا هستیم ازخدای خودیادکنیم‌و بخداروی آوریم لبیك... اللهم‌لبیك!

بانهایت تاسف درگذشت نابهنگام **بانو بهجت هادی زاده مقدم** همسر آقای رضا شریفی را به اطلاع فامیل و آشنایان گرامی می رساند مجلس ختم آن مرحومه ازساعت ۳ونیم‌الی ۵ ونیم‌بعداز ظهر روز سه شنبه هیجدهم فروردین‌ماه‌درمسجد سجاد واقع در خیابان شاه و مجلس ختم زنانه هما نساعت‌وهمان روز درمنزل شخصی‌روبروی مسجد مزبور کوچه انصاری کاشی ۲۸ منعقد خواهد بود.

الاحقرحاج سید عبدالکریم انواری . حاج حسن طاهری . باقرطاهری . مجتبی‌طاهری . احمد آقا طاهری . رضا طاهری . سلیم طاهری . لطیف مولائی . خلیل تبادی . مروان دکتر احمدشریفی کاظم شریفی . رضا شریفی . جواد شریفی

بعموم بازماندگان آنمرحومه مصیبت وارده را تسلیت می دهیم

مجالس ترحیم و یاد بود

درگذشت مرحوم **رحیم عظیمی سجادی** پدر آقای رحمن فریور محسنی رئیس شعبه دادگاه استان مازندران را به اطلاع میرساند مجلس ختم آنمرحوم روز سه شنبه ۱۸فروردین ازساعت ۹تا ۱۱ صبح در مسجد مجد منعقد خواهد بود.

آ ـ ۶۰۷ **وزیر دادگستری**

بانهایت تاسف درگذشت مرحوم**رحیم عظیمی سجادی** کارمند بازنشسته شرکت ملی نفت‌ایران را به اطلاع میرساند. مجلس ترحیم آنمرحوم‌از ساعت ۹ تا ۱۱ صبح روز سه شنبه ۱۸ فروردین ماه در مسجد مجد منعقد خواهد بود.

شرکت ملی نفت‌ایران

باکمال تاسف درگذشت ناگهانی‌برادروبرادر زاده‌عزیزمان مرحوم **آقای رحیم عظیمی سجادی** پدر آقایان رحمن‌فریورمحسنی.احسان. منصور ایرج .کورش . فریبرز عظیمی سجادی را باطلاع دوستان و آشنایان می رساندمجلس‌ترحیم‌مردانه روز سه شنبه ۱۸ فروردین از ساعت ۹ تا ۱۱ در مسجد مجد و مجلس ترحیم زنانه از ساعت۳ تا ۵ بعد از ظهر همانروز در منزل شخصی آن مرحوم واقع در خیابان سی متری نظامی بالاتر از میدان پاستور کوچه سبزوار منعقد است.

نورالدین عظیمی سجادی .دکتر محمدعظیمی سجادی . علی اصغر محسنی اراکی . علی اکبر خدیور. عزت‌الله فرهمند. دکتریحیی شکوهی محسنی . عطاءمحسنی . حسین محسنی

خاندان مرحوم **آیت‌الله حاج آقا محسن اراکی شهمنش. سجادی. فریور. پورمحسن. خاکباز. تهامی . سجادپور . فرید اراکی . حجتی .یزدان دوست .بیات . فرید محسنی . شیخ‌الاسلامی . بزرك‌نیا .دیبا . خان زاده . شهید نورائی .رزاقی یثربی‌نژاد . ایروانی. یثربی. تاج بخش. خان بلوکی . صفاری . اشرف‌زاده . قائم مقامی .معزی شاه خلیلی . یاوری . نام آور . احتشام زاده . فولادوند . بدیعی . سبحانی. اشراقی.**

باکمال تاسف‌بدینوسیله درگذشت **آقای‌رحیم عظیمی سجادی** را به اطلاع‌میرساندمجلس‌ترحیم مردانه از ساعت ۹ تا ۱۱ روز سه شنبه ۱۸ فروردین در مسجد مجد منعقد است‌مجلس‌ترحیم زنانه نیز در همان روز از ساعت ۳ تا ۵ بعد از ظهر در منزل شخصی آنمرحوم واقع درخیابان سی متری نظامی کوچه سبزوار برپاست.

باکمال تاسف درگذشت نابهنگام**شاهزاده اکبر میرزا ملك منصور** فرزند مرحوم‌ملك‌منصور میرزا شعاع‌السلطنه را در سویس باطلاع خویشاوندان و دوستان می رساند بر حسب وصیت آنمرحوم مجلس یادبود منعقد نخواهد گردید وهزینه آن‌صرف امور خیریه گردیده‌است

ظهیرالاسلام . دکترسیدحسن امامی امام‌جمعه تهران .نزهت‌الزمان ملك منصور . اقلیمه ملك منصور . فیروز میرزا ملك منصور . مهین بانو ملك منصور . فتح‌الله‌میرزا ملك‌منصور. کیکاوس میرزا ملك منصور . ابوالحسن میرزا ملك‌منصور ملك ایرج میرزا ملك منصور . امیر حسین میرزا ملك منصور . امیر اسمعیل میرزا ملك منصور . آذرمیدخت رکنی . خانواده های ظهیر . ظهیر امامی . موقر . کیکاوسی . قاجار . ناصری‌قاجار مظفری قاجار . عضدالسلطان عضد . دکترمحمود زند . سید حسن عنایت . حمید رهنما

به‌خانواده های محترمی که در این ضایعه عزادارند‌بویژه‌بازماندگان آنمرحوم مصیبت‌وارده را تسلیت میدهیم.

نظر بفوت برادرم‌**شهزاده اکبر میرزا ملك‌منصور** مجلس تذکر زنانه روز پنجشنبه بیستم‌فروردین ازساعت ۳ الی ۵ بعد از ظهر در منزل اینجانبه منعقد خواهد بود. **مهین‌بانو ملك منصور**

آ ـ ۶۰۹

باکمال تاسف فوت‌مرحوم **آقای هادی کنعانی‌زاده** رادر اردبیل باطلاع خویشاوندان‌و آشنایان می‌رساند. مجلس ختم مردانه آن مرحوم در روز سه شنبه هیجدهم فروردین ماه ۴۳ از ساعت ۳ تا ۵ بعد از ظهر در مسجد اردبیلی ها واقع در گلوبندك (چاله‌حصار) و مجلس ختم زنانه درهمان روز و همان ساعت در منزل اکبر صادقی واقع در جاده قدیم شمیران بالاتر از ایستگاه سیدخندان نرسیده به پمپ بنزین کوی مهندسین منعقد می باشد.

حاجی‌صادقی. حاجی عبدالحسین برادران ابراهیمی . سید حسین صفوی . عبدالاحد اعتماد . سید جواد علوی . مظفر نیازمند دکتر سید لطیف علوی . حبیب صادقی. سلیم طاهری . سید عجم اعتمادی . مرتضی جبلی . حاجی بابا احمدی . عباس ارداغی . اسرافیل رضائی . حمید کلاغیچی . جواد محمدی جمشید عزیزی . محمد گرگانی . شکورهلوتی . فضل‌الله وهاب زاده . یعقوب زرواسی . اکبر صادقی . مهدی عزیزیان . فریدون کنعانی‌زاده

بعموم بازماندگان آنمرحوم مصیبت وارده‌را تسلیت می دهیم

به مناسبت وفات مرحوم **امیر آقای رضوانی** طاب ثراه اخوی جناب‌آقای حاج سیدمرتضی‌تقوی الحسینی که از زعمای صنف حمل ونقل هستند ازساعت ۳ ونیم تا ۵ ونیم سه شنبه هیجدهم فروردین در مسجد ارك مجلس‌ترحیم‌منعقداست.

از کلیه افراد صنف حمل و نقل و وابستگان استدعای مشارکت و طلب مغفرت دارد.

هیئت مدیره سندیکای صنف حمل ونقل

خانواده های **میرترابی . قصاعی . نصیری. قائمی . مرتضویان . مرتضوی . ارباب زاده . محققی . سهیلی . مظفریان . کیهانی. عظیمی. کشمیری . گریمی . مظلومی . رحیمی . انوری. عراقی . اسلامی .اشرفی . میرزائی. ترابی.واقعی** بدینوسیله فوت مرحوم **حاج سید احمد میرترابی** را به اطلاع عموم دوستان و خویشاوندان می‌رساند مجلس ترحیم آنمرحوم از ساعت ۹ صبح الی۱۱ روزسه شنبه ۱۸ر۱ر۴۳ در مسجد جامع نطنز برقرار و مجلس ترحیم زنانه نیز در همین ساعات در منزل شخصی نامبرده‌برقرار می باشد

سپاسگزاری

از ذوات‌محترم وسروران ارجمند که در مصیبت وارده باینجانبان ابراز تفقد وهمدردی فرمودند صمیمانه تشکروسپاسگزاری می‌نمائیم‌چنانچه‌در شرفیابی و عرض‌تشکر بعلت تالمات روحی‌تاخیر شود استدعای عفوو اغماض داریم.

معززسمیعی . ایراندخت نجد سمیعی (امانی) . سرهنك دکتر نجد سمیعی . علی بهگزین. هاجر بهگزین (سلیمی)

بدینوسیله از کلیه دوستان ،بستگان و همشهریان‌گرامی که درمصیبت‌جانگدازدرگذشت جوان ناکام **محمد علی خضرائی** با حضور خود ومخابره تلگراف و نگارش نامه اظهار همدردی فرموده‌اند سپاسگزاری‌مینمائیم وازاینکه‌بواسطه تالمات روحی موفق بعرض تشکر فردی‌نشده‌ایم پوزش می طلبیم. **شاهرود ـ خاندان خضرائی**

از عموم آقایان عظام وسروران گرام علماو روحانیون روسای دوائر دولتی تجار ، کسبه و قاطبه اهالی‌مخصوصا آقای مهاجری‌رئیس‌فرهنك که در مراسم تشییع جنازه و مجلس ختم و هفته وبرگزاری مجلس یادبودفرهنگیان‌**مرحوم آیت‌الله آقای سید ابراهیم‌مرتضوی** بزرك‌خاندان‌مرتضوی شرکت‌و یا بوسیله نامه و تلگراف و جرایدابراز همدردی نموده‌اند صمیمانه سپاسگزاری کرده و از خداوند بقاء عمر و سلامتی هر یك‌رادرخواست داریم و چنانچه‌بواسطه تالمات روحی‌در شرفیابی وعرض تشکرحضوری‌تاخیری‌حاصل شود پوزش می طلبیم. **نطنز ـ خاندان مرتضوی**

تسلیت

جناب آقای دکتر منوچهری

درگذشت پدر بزرگوارتان را از صمیم‌قلب تسلیت عرض نموده امیدواریم که‌مارا در غم‌فقدان پدر گرامتان شریك بدانید.

آذر اجودی ـ اسفندیار اجودی

افسران ـ کارمندان ـ درجه داران اداره مهندسی ارتش درگذشت‌شادروان مادر سرکار سروان‌مهندس منوچهر پایانی راصمیمانه‌تسلیت عرض می نمایند. **سرتیپ تقوی**

بانهایت تاسف درگذشت پدر آقایان‌یعقوب وصالح نونوراتسلیت‌گفته‌بقاء سلامتی‌آن‌خانواده محترم‌را از خداوند متعال خواستاریم.

خرمشهر ـ عبدالحمید سالمی و بانو ـ عبدالامیر سالمی ـ مهدی منعم ـ علی خرم

خانم سیمین ساعدی

مصیبت وارده‌را تسلیت عرض نموده شکیبائی وبقای شما وخانواده محترمتان‌را از درگاه‌خداوند متعال خواهانیم.

دانشجویان سال اول دانشکده‌دندانپزشکی

مدیرو کارکنان بنگاه باربری عظیمی تهران

فوت مرحوم امیر آقا رضوانی را به عموم خانواده آن مرحوم خصوصا جناب آقای حاج سید مرتضی تقوی اخوی آنمرحوم تسلیت عرض و بقای عمر بازماندگان را از خداوند مسئلت دارد.

استاد محترم جناب‌آقای دکتر علاءالدین‌منوچهری

بانهایت تاثر وتاسف مصیبت وارده‌راحضور جنابعالی وخانواده محترم تسلیت عرض بقاء خاندان ارجمند را مسئلت میدارد

دکتر ناصر امینی

جناب آقای دکتر زند قائم مقام محترم‌وزیر اقتصاد

بانهایت تاثر و تاسف مصیبت وارده‌را به آن خانواده محترم تسلیت عرض می نمایم.

دکتر شکرالله کهنیم

دوست از دست رفته مهندس خلیل فاضلی

گسستن رشته حیات تو قلب و روح مارا در اندوه بی پایان غرق نموده است.

آرزومندیم که در این مصیبت جبران‌ناپذیر ایزد یکتا به فامیل و دوستان تو صبرو شکیبائی ارزانی دارد.

مهندس فرهنك ادبی . دکتر حسین محمود . مهندس محمود ماهرالنقش. محمودماهرالنقش . مهندس حسین یزدچی

هیئت مدیره و کارکنان شرکت تعاونی گنجینه دوستان

درگذشت مرحوم اسدالله مقبلی پدر همکارمحترم آقای علی مقبلی رابه مشارالیه وسایر بازماندگان تسلیت می گوید.

همکار محترم آقای کرامت الله مهربان

بانهایت تاسف‌وتالم‌مصیبت وارده‌راتسلیت عرض می نمائیم.

رئیس فرهنك رامسر صوفی ـ فرهادیان ـ مهندس روحانی ـ سعیدی ـ سیگارودی ـ عطائی حسین نژاد ـ پژهان

ازکلیه سروران عزیزی‌که درمراسم تشییع و مجلس ختم وشب هفت شادروان مرحوم **بانو بدیعی** قدم رنجه فرموده وحضورا یاتلگرافا اظهار تسلیت نموده‌اند مخصوصا اهالی محترم قلهك که دراین مصیبت باما داغدیدگان همدردی‌نموده ماررهین منت خود ساخته‌اند وهمچنین از مجلس ختم فوق‌العاده‌که از طرف‌آیت‌الله آقای حاج‌شیخ عباس شکوری در حسینیه قلهك برگزار گردید نهایت تشکرو امتنان را داریم و چنانچه بعلت تالمات روحی در عرض تشکر حضوری تاخیر گردد پوزش می طلبیم. **خانواده بدیعی**

اسمعیل یگانگی عزیز

امیدوارم که مرا در غمت شریك بدانی

فیروز مجللی

مصیبت وارده‌را به فامیل محترم سلیمانلوو محب تسلیت عرض می نمایم. **محمد علی کریم‌زاده**

جناب آقای اسمعیل یگانگی

مصیبت وارده‌را به آن دوست عزیز تسلیت عرض می کنم. **دکتر وثوقی**

افسران . درجه داران وکارکنان‌اداره‌تسلیحات ارتش بانهایت تاسف وتاثر درگذشت شادروان دکتر منوچهری (اسعدالسلطنه) را به خانواده محترم‌آن مرحوم بویژه‌به تیمسار ارتشبد آریانا تسلیت عرض می نمایند. **دریابان رافت**

سرکار علیه خانم شعله

ضمن عرض‌تسلیت خودرا در مصیبت وارده شریك می دانیم. **دکتر ایرج نیکزادو بانو**

جناب آقای دکتر زند قائم مقام وزیر اقتصاد

بانهایت تاسف مصیبت وارده‌را تسلیت‌عرض می نماید.

محبوبی . ناطقی . بکوائی . سنائی .وصالی عزیزی . مدیری . اعتمادی . طاهری . نورائی . سیف . صفائی . اقبالی . لنکرانی . یحیائی . ناصری . شیفته . تبریزی . مستقیمی . هادی زنوزی . حاجی بابا . بشکول . محمد زاده . ثابت قدم . اقتداری . ریاضیخواه . فیروزآبادی .صادق زاده . قناعت . اسدی . هاشمی . حلوائیان . نخجوانی

باکمال تاسف درگذشت فقید سعید مرحوم دکترحسن منوچهری‌خلعتبری‌رابفامیل‌های‌محترم منوچهری . آریانا . منشور صمیمانه تسلیت عرض می نماید.

خرمشهر . بیمارستان نیروی دریائی دکتر رضا قلی معصومی

شیرمردان منطقه ۳۵۴ الف لاینز بین‌المللی در ایران‌مصیبت وارده‌را به شیرمردارجمندجناب آقای دکتر باقر عاملی وزیر دادگستری و رئیس باشگاه لاینز یوسف آباد تسلیت می گویند و سلامت و بقای عمر آن شیرمرد گرامی و خانواده محترم‌شان را از خداوند متعال خواستارند.

رئیس منطقه ۳۵۴ الف لاینز بین‌المللی در ایران مهندس شریف امامی

جناب آقای دکتر محمود زند قائم‌مقام محترم وزیر اقتصاد

از صمیم قلب مصیبت وارده‌را به حضور آنجناب وبانو تسلیت عرض وبقای عمر بازماندگان را ا زخداوند متعال خواستاریم.

خلیل محبوبی شریعت پناهی . جعفرمحبوبی شریعت‌پناهی

بانهایت تاسف و تاثر درگذشت شادروان سلطانعلی غفاری را صمیمانه بخانواده محترم آن مرحوم بویژه‌به آقای محمد غفاری تسلیت‌عرض نموده وخودرا در این غم بزرك شریك میدانیم.

تهران ـ سید ابوالقاسم میرعابدینی ـ سید ابوالحسن میرعابدینی

سرور عزیزم جناب آقای دکتر زند

منهم در این مصیبت بزرك شریك‌غم‌شماهستم.

مسعود یاسائی

بانهایت تاسف درگذشت نابهنگام‌شادروان سرهنك بازنشسته علی کوهیار را به بستگان‌آن مرحوم بویژه آقای تورج کوهیار تسلیت عرض می نمائیم.

سرهنك بازنشسته محمد علی باقری. سرهنك ابتهاج . سرگرد شاهین . سرگرد محمود باقری سروان دکتر حاج سیدجوادی. ستوان۱ شهربانی هوشنك باقری . منوچهر باقری

بقیه آگهیهای ترحیم وتسلیت درصفحه ۱۳

بیماریهای آمیزشی ـ مجاری ادرار ـ سستی‌وناتوانی
مردان خیابان صفی‌علیشاه ـ دکتر یحیی صدری .

کلاسهای انگلیسی انجمن ایران پاکستان

تاپایان فروردین همه روزه از ساعت ۴ تا ۸بعد از ظهر نام نویسی میکند . نشانی خیابان پهلوی کوچه اتفاق تلفن ۴۸۳۰۰ .

تاریخ اختراعات

تالیف وترجمه : آقای محسن جاویدان
با مقدمه آقای دکتر شاپور راسخ دانشیاردانشگاه

کتابی که سیر تمدن بشر را اززمان اختراع‌چرخ تا مغز الکتریکی بازبانی شیوا برای‌شماشرح میدهد.

تاریخ اختراعات در ۳۶۲ صفحه با چاپ و جلد ممتاز ۲۰۰ ریال .

شرکت نسبی اقبال وشرکاء ـ خیابان‌شاه‌آباد

تاریخ شوروی ـ آنارشیسم
استراتژی تراستها ـ نفت
و اینك پنجمین نشریه سازمان نشر فرهنك انسانی

تعاون

کئوراسیون منتشر شد
ناشر ـ فریدون علمی ناصر خسرو ـ شاه‌آباد

تغییر شماره تلفن
دکتر محمود صناعی
از ۷۲۶۱۹ به ۷۴۶۶۶

عالم آرای نادری
تالیف محمد کاظم

در ۸۰۰ صفحه بقطع بزرك باکاغذ اعلا و جلد طلاکوب چاپ مسکو (به نصف قیمت ۱۲۵ ریال) در بنگاه مطبوعاتی گوتنبرك خیابان منوچهری بفروش میرسد.

این‌کتاب یکی ازمهمترین آثار تاریخ قرن ۱۸ میلادی ایران است‌که از روی نسخه منحصر بفردی‌که درانستیتوی خاورشناسی آکادمی علوم اتحادشوروی نگهداری میشده وشامل اسناد ومدارك حقیقی‌وقیمتی زیاد وگوناگونی میباشد در مسکو چاپ‌شده‌علاقمندان شهرستانها باارسال ۱۲۵ ریال‌کوپن‌پستی می‌توانند کتاب فوق را درخواست فرمایند.

دکتر معانی
امراض مقاربتی ـ مجاری ادرار ـ معالجه‌قطعی سوزاك تازه و کهنه ـ ورم پروستات و سستی و ناتوانی ـ ضیق مجرا ـ خیابان‌فردوسی‌مقابل بانك ملی مرکز.

دکتر دانشگر
امراض مقاربتی وجلدی وسوزاك تازه وکهنه ورم پروستات ضیق مجرا . سستی وبواسیر امراض زنانه و نازائی خیابان‌سپه مقابل‌پستخانه ۳۰۲۴۱۶

اطلاعیه
سالنامه ملی
بنا بتقاضای عده‌ئی از هموطنان عزیز ترتیب‌تقدیم هدایای سالنامه ملی از روز دوازدهم فروردین به ششم خرداد ۴۳ موکول گردید.

کلاسهای جدید کنکور پزشکی، داروسازی، دندانپزشکی‌وفنی
گروه فرهنگی هدف
از روز دوشنبه ۱۷ر۱ر۴۳ دائر میگردد
نشانی: خیابان پهلوی جنب کلانتری‌مرکز تلفن ۶۶۸۲۳

برای مطالعه
وبرای‌هدیه وجایزه وعیدی ، بهترین کتابهاوزیباترین کتاب ها همیشه‌ازانتشارات‌امیرکبیر انتخاب می‌شود.

گروه فرهنگی خوارزمی
مؤسسه زبانهای خارجی فارابی
کلاسهای انگلیسی بامتد سازمان ملل متحد کلاسهای انگلیسی ویژه کنکور
شروع ترم بهاره از۲۲ فروردین
نشانی ـ خیابان۲۰ متری دوم نبش سزاوار دبیرستان دخترانه مرجان تلفن ۴۳۱۸۰

آ ـ ۹۲۲

عکس‌العمل اقدام ماکاریوس

دستور بازگشت ناوگان ترکیه به‌بندر اسکندرون ، حمله یونانی های قبرس به‌سربازان انگلیسی وتوقیف ۲۰ تن ازآنان وتشدیدتبرد درداخله قبرس رامیتوان عکس‌العمل‌های اقدام ماکاریوس درمورد لغو یکطرفه قرارداد سال ۱۹۶۰ دانست . ادامه این وضع باردیگر محافل سیاسی جهان رانسبت به‌سرنوشت قبرس بشدت نگران‌کرده است .

مخالفت باکنفرانس

صف‌آرائی چین‌و شوروی وحملات تبلیغاتی آنها بهمدیگر طی ۲۴ ساعت‌اخیر بازهم شدیدتر شده‌است. نطق خروشچف که‌شب گذشته درشهر میسکوئك ایراد شده، شدیدترین نطقی بودکه وی برضدرهبران چین کمونیست ایراد نموده. بااین ترتیب راه هرگونه آشتی‌بین دوطرف بسته‌شده وفقط نتیجه نهائی آزمایش قدرتی که بین طرفین درگیر شود تکلیف اختلاف راروشن خواهدکرد . نکته مهم این‌است که برخلاف انتظار، بسیاری ازاحزاب کمونیست ، ازجمله حزب کمونیست نیرومند ایتالیا باوجود مخالفت باپکن از نظریه تشکیل کنفرانس‌برای رفع اختلاف جانبداری نمیکنند ، وفی‌الواقع میتوان گفت بین دوعقیده مخالف دردنیای کمونیست جبهه سومی بوجود آمد که مایل به‌آلوده شدن درماجرا نیست .

یونانیها ۲۰ سرباز انگلیسی را توقیف کردند

نیکوزیا ـ ۵ آوریل

نیروهای انگلیسی سازمان ملل درقبرس شبانه زیر آتش سنگین یونانیان قبرس قرار گرفتند وبرای دفاع از خود تیراندازی کردند.
سخنگوی سازمان ملل گفت این‌واقعه در «منصوره» اتفاق افتاد. یونانیان مواضع کوهستانی را اشغال‌کردند وتمام‌شب رابسوی انگلیسیها تیرانداختند.
در دهکده آیوس که از روز پیش تیراندازی‌گاهگاهی‌انجام میشددواتومبیل سازمان ملل زیر آتش قرار گرفتند اما به تیراندازی پاسخی داده نشد.
در دهکده ساحلی کوکینا که ترك‌نشین است ویك دهکده یونانی نزدیك آن نیز زدوخوردهائی‌بین‌ترکان ویونانیان در گرفت.
ترکها ویونانیان در کوهستانهای نزدیك این دهکده موضع گرفته بهم تیر اندازی کردند. همچنین در دهکده «پینیا» نیز تیراندازی شدیدی بین دو طرف در گرفت که نیروهای انگلیسی شتابزده برای ایجاد آرامش به آنجا رهسپارشدند

● باهلیکوپتر

ژنرال «کارور» معاون انگلیسی فرماندهی نیروهای‌سازمان ملل‌امروز باهلیکوپتر به منطقه منصوره پرواز کرد .

سخنگوی سازمان ملل‌گفت تعدادی از نیرو های دولتی قبرس‌با اتومبیل زره پوش میخواستند برای کمك به یونانیان خودرابه «کوکینا» برسانند. اما زره پوشهای انگلیسی متعلق به سازمان ملل راه آنهارا سد کردند و مانع شدند .

تیراندازیهای پراکنده در شمال غربی قبرس نیز درگرفت و دویونانی زخمی شدند واین منطقه جزو مناطق معدودی است که تعداد ترکان در آن از یونانیان بیشتر است .

● توقیف شدند

۲۰ سرباز انگلیسی و چهارکامیون نیروی صلح سازمان ملل امروز بعد از ظهر بوسیله یونانیان مسلح قبرس توقیف شدند و بعد از دوساعت‌آزاد گشتند . این واقعه در نزدیك دهکده «کاتوپیرگوس» اتفاق افتاد وهنگامی که فرمانده نیرو های انگلیسی به پاسگاه یونانیها رسید وخودرامعرفی کرد این ۲۰ نفر و کامیونهای آنان آزاد شدند .

● رونوشت برای انگلیس

دولت قبرس یك‌نسخه ازیاد داشت خود را که برای ترکیه فرستاده ودر آن پایان پیمان اتحاد ترکیه وقبرس را اعلام داشته، برای دولت انگلیس فرستاد .

دیشب دولت قبرس در نیکوزیا اعلام کرد که قرارداد اتحاد ترکیه و قبرس‌رابایان‌یافته‌میداند وماکاریوس در نامه ای به عصمت اینونو اعلام‌کرد که بمناسبت نقض مکرر پیمان‌اتحاد بوسیله ترکها ،این پیمان از درجه اعتبار ساقط است و دولت قبرس دیگر نسبت بآن متعهد نیست»

یك نسخه از این نامه به کمیسر انگلیس در نیکوزیا تسلیم شد که او بلافاصله آنرا برای اداره روابط کشور های مشترك‌المنافع در لندن فرستاد .

● ضمایم پیمان

انگلیس جزو امضاء کنندگان این پیمان نیست ، بلکه قرارداد دیگری را با ترکیه و قبرس ویونان امضاء کرده که‌بموجب آن‌تمامیت واستقلال قبرس حفظ می شود و قرار داد ترکیه و قبرس در واقع جزو ضمایم این پیمان بوده که فقط بوسیله دو دولت مزبور امضاء شده است .

در نامه دولت قبرس از ترکیه خواسته شده که ۶۵۰ نفر سربازان خود را که در قبرس مستقر هستند فرا بخواند.این سربازان طبق‌قرارداد سه جانبه (که بطلان آن اعلام‌نشده) در قبرس هستند .

بموجب همین قرارداد یونان نیز ۹۵۰ نفر سربازدر قبرس نگهمیدارد. تصور میرودکه‌ژنرال بیشاب ،کمیسر جدید انگلیس در قبرس که فردا به نیکوزیا پروازمیکند،مطالعه یادداشت دولت قبرس رادر محل ، یکی از اولین کار های خود تلقی نماید .

ژنرال بیشاب‌بجای سرآرتورکلارك کمیسر عالی‌انگلیس در قبرس‌میشود.

● بی‌ارزش است

دولت ترکیه یادداشت ماکاریوس رادرباره یافتن قرارداد اتحاد قبرس وترکیه «چه از نظر قانونی و چه از نظر واقعی بی ارزش دانست وآنرا تلاش غیر قانونی برای الغاء یکطرفه پیمان ۱۹۶۰ بین ترکیه و یونان و قبرس دانست .»

وزیر اطلاعات ترکیه بعد از یك جلسه چهار ساعته‌کابینه اعلام داشت که ترکیه همچنان‌ازحقوقی که‌بموجب قرارداد سه‌جانبه‌دارد(یعنی نگهداشتن ۶۵۰ نفر سرباز در قبرس) استفاده خواهد کرد .

وزیر اطلاعات گفت تلاش اسقف (بدون ذکر نام ماکاریوس) هم‌برخلاف قوانین قبرس است که مانند تلاش های دیگر او به شکست خواهد انجامید .

● دستور بازگشت

دولت ترکیه به نیروهای دریائی‌خودکه‌ازپایگاه اسکندرون عازم استانبول شده بودند دستورداد به‌اسکندرون‌برگردند.

تمام اعضاء کابینه ترکیه ، باتفاق روسای‌ستادو فرماندهان لشگر ها و جمال گورسل رئیس جمهور برای رسیدگی بوضع جدیدی که ممکن است بدنبال نقض یکطرفه قرار داد اتحاد قبرس وترکیه‌از طرف‌ماکاریوس پیش بیاید جلسه محرمانه مخصوصی تشکیل دادند.

● تظاهرات درلندن

۶۰۰ نفر قبرسی یونانی مقیم‌لندن در جلوی ساختمان روزنامه‌های‌لندن تظاهرات کردند و علیه «تحریف‌اخبار قبرس بوسیله روزنامه های لندن» اعتراض نمودند .

در روی شعار های آنها نوشته بود «انگلیسی ها عمدا اخبارقبرس ما تحریف میکنند».

(رویتر ـ آسوشیتد پرس)

سیستم دولتی جدید سوریه

دمشق ـ ۵ آوریل ـ آسوشیتدپرس ـ دولت سوریه قصد دارد تغییراتی در سیستم دولتی‌خود بدهد ، ازجمله یك شورای انقلابی پنج‌نفری که‌عالیترین مقام حاکمیت‌دولتی خواهندبود تشکیل خواهد شد .

روزنامه دولتی «الثوره»نوشته است برای این‌منظور قانون اساسی موقتی جدیدی تهیه شده که‌حاکمیت حزب بعث‌راستحکم مینماید .دراین تغییرات اختیارات قانونگزاری که‌سابقا بدست شورای مقننه بود به‌شورای انقلابی واگذارمیگردد .

سامی‌الجندی وزیر اطلاعات سوریه گفت قانون اساسی جدید که‌بوسیله کمیسیونی تهیه‌شده برای آخرین تصویب‌درشورای انقلابی‌تحت مطالعه است این قانون برای یك دوره‌انتقالی است که درآن وضع کشور تحکیم شده وسپس قانون اساسی دائمی‌برای سوریه تدوین میگردد .

گولارت گفت من استعفا نکردم

حوادث اخیر برزیل با فرار گولارت به‌کشور اوروگوئه پایان یافت . اکنون ظاهرا ارتش براوضاع مسلط شده است ولی اقدامات احتیاطی شدیدی برای جلوگیری ازبروز حوادث جدید درسراسر برزیل‌بعمل آمده است. دراین عکس گروهی از افراد گارد نظامی برزیل درحال گشت دریکی از خیابانهای «سائوپولو» دیده میشوند .

موئنته ویدئو ـ ۵ آوریل

پرزیدنت گولارت طی یك کنفرانس مطبوعاتی‌که امروز درپایتخت اروگوئه تشکیل داد گفت:
من از ریاست جمهوری برزیل استعفا ندادم‌و کماکان این سمت را دارم.
وی گفت وانگهی بعلت قطع‌کار پارلمانی برای من غیرممکن بود که استعفای خودرا تقدیم پارلمان‌کنم
پرزیدنت گولارت افزود من هرگز کمونیست نبوده و بنفع‌کمونیست‌ها قدمی برنداشته‌ام . من فقط مایل بودم برای دفاع از کشورم و منافع ملتم و بخصوص زحمتکش ترین طبقات کار کنم. وی گفت بالا بردن سطح‌زندگی مردم‌یعنی نبردبرضدکمونیسم.

پرزیدنت گولارت‌گفت کسانی‌که علیه من قیام کردند پرچم ضد کمونیست را بعنوان سلاحی در نبرد بامن‌بلند کردندا‌ین‌یك پرچم‌فریبنده است ، زیرا همه‌میدانند که من یك سیاست ناسیونالیستی را دنبال میکردم .

آنها با سیاست‌خارجی من‌مخالفت میکردند زیرا که من معتقد بودم باید با تما م‌ملل مناسبات داشت . اگر برزیل باید قرار داد های بین‌المللی را محترم شمارد قبل از همه باید از منافع ملی ومردم دفاع کند . بهمین جهت من تصمیماتی‌در زمینه کنترل خروج سرمایه ها به خارج اتخاذ کردم . این ملت بود که خواست تصمیماتی درزمینه‌قانون اصلاحات‌ارضی گرفته شود نه من. اصلاحات‌ارضی

پرزیدنت گولارت گفت اقداماتی که‌در زمینه اصلاحات ارضی صورت گرفت عکس‌العمل شدیدی در بین مرتجعین بوجود آورد که موجب سقوط من شد .

پرزیدنت گولارت افزود حکومت من همیشه معتقد بوده است که بهترین شیوه مبارزه با کمونیست آنست که بدر خواست های ملت پاسخ داد . امریکای لاتین تشنه اصلاحات و بالا بردن سطح زندگی مردم است‌و اقداماتی که مادربرزیل انجام دادیم در عین حال که انسانی بود دموکراتیك نیز بود .

گولارت گفت سرمایه داران خارجی و داخلی تبانی کردند و موجبات سقوط حکومت مرا فراهم نمودند .

توقیف هواداران رژیم گولارت‌در سراسر برزیل ادامه دارد . رئیس اصلاحات ارضی، سخنگوی‌مطبوعاتی رئیس جمهور از توقیف شدگانند امروز عده‌ای از افراد پلیس ملی به دفتر بازرگانی مجارستان ریختند و دو گاو صندوق و محتویات آنرا به تصرف در آوردند .

مقامات‌سفارت مجارستان‌میگویند مهاجمین با گلوله در های این‌دفتر را شکسته و بداخل آن ریخته‌اند و هنگامیکه هیچیك از اعضای‌سفارت در آنجا نبودند اثاثیه از جمله یك دستگاه تله تایپ‌را غارت کرده‌اند . انتظارمیرود که فردادولت‌مجارستان رسما به دولت برزیل اعتراض نماید تعداد مهاجمان ۱۵ نفر بوده‌وازطرف پلیس برای ممانعت از کار آنها‌هیچ اقدامی بعمل نیامده است . پس از این واقعه گروهی که در همسایگی مقامات شوروی هستند میگویند شورویها مشغول سوزاندن و از بین بردن‌اسنادو فیلمهای خودشده‌اند .

(رویتر ـ خبرگزاری فرانسه)

ژنرال مك آرتور در گذشت

واشنگتن ـ ۵ آوریل

ژنرال دوگلاس مك آرتور فرمانده سابق نیرو های سازمان ملل متحد درکره ویکی ازبرجسته ترین نظامیان آمریکا که طی جنك جهانی دوم فرمانده‌سابق نیروهای متفقین در خاوردور بود شب گذشته بسن ۸۴ سالگی در بیمارستان نظامی والتر ریددرواشنگتن درگذشت.
وی ماه گذشته بعلت بیماری غده پرستات در بیمارستان بستری شد وسپس بعلت زخم معده‌ووروده سه بار مورد عمل جراحی قرارگرفت. ژنرال‌مك‌آرتور در روزهای اخیر تقریبا درحال اغماء بسر میبرد.
هنگامی که مك آرتور آخرین لحظات حیات را میگذراند، همسر وپسرش آرتور که ۲۷ سال دارد وسرهنك هاروارد اسمیت برادر مك آرتور بربالین او بودند.

● تلاش بی‌ثمر

تمام تلاش پزشکان و جراحان برجسته امریکا برای جلوگیری از مرگ‌ژنرال‌مك‌آرتوربی‌ثمر ماندوسرباز سالخورده امریکا درحالیکه بسختی اطرافیان خود رامی‌شناخت رخت از جهان بربست .

روز دوم مارس گذشته ژنرال مك‌آرتور دربیمارستان نظامی والتر ریدبستری شد . جراحان کیسه صفرای مك‌آرتور را مورد عمل‌جراحی قراردادند زیرا بدنبال یرقان شدید کلیه مك‌آرتور از کار افتاده بود.

● خونریزی ناگهانی

دراواخر ماه گذشته‌حال‌مك‌آرتور روبه‌بهبودی گذارد و در هفته‌قبل قرار بود بیمارستان را ترك کند هنگامیکه پرزیدنت جانسون برای عیادت او به بیمارستان رفت‌مك‌آرتور بوی گفت بزودی تخت بیمارستان راترك میکنم امابروز ۲۳ مارس بدنبال یك‌خونریزی ناگهانی حال ژنرال مك‌آرتور شدیدا وخیم شد و برای دومین بارموردعمل جراحی‌قرارگرفت چندروز بعد مجددا بعلت ناراحتی روده و معده برای سومین‌بارژنرال سالخورده ارتش امریکا روی تخت عمل جراحی رفت و جراحان بیش از دومتر از روده اورا برداشتند فردای سومین عمل جراحی پزشکان اعلام کردند که وضع ژنرال مك‌آرتور شدیدا وخیم است .

آخرین عکس ژنرال مك ارتور

جمعه شب بعلت ازکارافتادن کامل کلیه مك‌آرتور دراغماء فرو رفت و پزشکان اعلام کردند، دیگر هیچ امیدی به نجات او نیست و سرانجام شب‌گذشته مك‌آرتور چشم از جهان فرو بست .

● تاسف شدید

مرگ‌مك آرتور قهرمان جنك کره اندوه وتاسف شدیدی دربین رهبران وزارت دفاع امریکا بوجود آورد .

ازنظر فرماندهان ارتش امریکا اگر ژنرال آیزنهاور فاتح نبردارویای غربی بهنگام جنك بین المللی دوم محسوب میشود مك‌آرتور نیز فاتح نبرد اقیانوس آرام بشمار میرود . اختلافات ژنرال مك‌آرتور باپرزیدنت ترومن از محبوبیت اوزیادنکاست .

● ژنرال ارتشها

دربحبوحه جنك کره ژنرال‌مك‌آرتور اعلام کرد که برای شکست چینی ها لازم است جنك رابه ماوراء «یالو» (درشمال کره) گسترش دهدتابدین ترتیب چینی‌ها رابزانو درآورد .اما ترومن شدیدا مخالف آن بود که جنك کره به سایر مناطق‌گسترش یابد. بدنبال این کشمکش به‌دستور ترومن ژنرال مك‌آرتور به‌واشنگتن احضار وازسمت فرماندهی نیروهای سازمان ملل متحد درکره برکنار گردید. درماه های اخیر کنگره امریکا اعطای نشان «ژنرال‌ارتشها» رابه مك‌آرتور مورد بررسی قرارداد.

در طول تاریخ نظامی آمریکاتنها یك‌ژنرال چنین نشانی گرفت و او ژنرال پیرشینك بود که در پایان‌جنك جهانی اول بخاطر قهرمانیهای زیاد موفق بدریافت آن نشان گردید .

● جسد درکنگره

بدنبال اعلام مرگ ژنرال مك‌آرتور پرزیدنت جانسون دستور داد که اورا باتمام افتخاراتی که ملتی به یکی از قهرمانهای خود اعطا میکند بخاك بسپرند .

سخنگوی کاخ سفید اعلام کرد جسد ژنرال مك‌آرتور روزسه شنبه به‌کنگره امریکا برده میشود تا تمام مردم دراین عزای بزرگ‌شرکت کنند. قهرمان جنك کره روز پنجشنبه در نورفلك بخاك سپرده میشود .

● انعکاس مرگ ژنرال

هاری ترومن پس از اطلاع‌ازمرگ ژنرال مك‌آرتور گفت من شدیدا از مرگ همکار سابق خوداندوهگین‌شدم اویکی‌ازبزرگترین نظامیان تاریخ است .

پرزیدنت جانسون طی‌اعلامیه‌ای که‌شخصا بمناسبت مرگ‌ژنرال مك‌آرتور صادر کرد‌گفت‌ژنرال مك‌آرتور درقلوب تمام مردم امریکا جاویدان خواهدبود. تاریخ ماهرگز در ارزنده

بقیه درصفحه چهارم

خاطرات چارلی‌چاپلین

نوبلن ـ چارلی چاپلین هنر پیشه معروف جهان سینما درنظر دارد‌تاشش ماه دیگر خاطرات زندگی خودرا انتشار دهد .

وی اکنون در جنوب ایرلند بسر میبرد .

تارزان بازی موقوف

براذیل ـ انگلستان ـ پلیس انگلستان از دیروز از تارزان بازی‌کودکان جلوگیری کرد .

مقامات براذیل اظهارداشتند کودکانی که در نزدیکی راه شوسه این دهکده زندگی می کنند به تقلید تارزان بوسیله طناب از درختی بدرخت دیگر می پرند تا باتومبیلهائی که درجاده حرکت میکنند برسند . چون اغلب این طنابها پوسیده است خطر مرگ جان اطفال را تهدید میکند و باین جهت به پلیس دستور داده شده است که از تارزان بازی کودکان جلوگیری کند .

ناراحتی قلبی

بن ـ در کنفرانس پزشکی که در شهر بن تشکیل شداعلام شدکه‌از پنجاه میلیون‌ساکنان آلمان غربی یك میلیون‌نفرشان دوچار ناراحتی های قلبی هستند در آلمان غربی همه ساله سی هزار نفر‌براثر بیماری قلبی‌بدرود حیات میگویند .

عضویت مادام العمر مجلس عوام

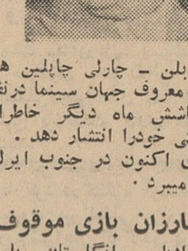

لندن ـ یکی از مورخین انگلیس در شماره امروز روزنامه سندی اکسپرس پیشنهاد کرده است که سروینستون چرچیل سیاستمدار کهن سال بریتانیا بعضویت دائم العمر مجلس‌عوام انگلستان انتخاب شود .

چرچیل در سال جاری نودمین سال تولد خودرا جشن خواهد گرفت .

افزایش قیمت تکفروشی روزنامه

نیویورك ـ روزنامه کثیرالانتشار «نیویورك دیلی‌نیوز» اعلام‌داشت که از امروز قیمت تك فروشی خودرا از پنج سنت به هفت سنت افزایش داده است .

بهای‌تکفروشی شماره مخصوص روزنامه های یکشنبه این‌روزنامه نیز از ۱۵ سنت به ۲۰ سنت افزایش یافته است . دیلی‌نیوز پرتیراژ ترین روزنامه‌امریکاست

نیویورك دیلی‌نیوز که روزانه در حدود دو میلیون و پانصد هزار شماره چاپ میشودنوشته است که بالا رفتن قیمت ها سایر روزنامه‌های نیویورك‌رانیز وادار کرده است که قیمت تك فروشی خودرا به‌ده‌سنت افزایش دهند .

الیزابت تایلوروبرتون در نیویورك

نیویورك ـ ریچارد برتون و الیزابت تایلور دیشب ازبوستن وارد نیویورك شدندودرمهمانخانه «رجنسی» در مانهاتان اقامت گزیدند .

سیل بیسابقه در اوکرائین

مسکو ـ براثر جاری شدن سیل های مهیب در اوکرائین چهار هزار نفر از ساکنین اطراف رودخانه دنیپر بوسیله هلیکوپتر و«آمفیبوس»این منطقه را تخلیه کرده‌اند . روزنامه کومسومولسکایاپراودانوشته‌است که این سیل در تاریخ‌اوکرائین سابقه نداشته است .

زلزله در ژاپن

توکیو ـ دیروز زلزله نسبتا شدیدی در شهر توکیو روی‌داد مرکز زلزله در ۸۰ کیلومتری شمال پایتخت ژاپن قرار داشت ولی در نتیجه‌آن تلفات‌وخساراتی وارد نیامد .

جت روی‌مغازه‌ها‌افتاد

توکیو ـ دیروز یك جت جنگنده وابسته به نیروی‌هوائی امریکا در یکی از محله های پر جمعیت توکیو سرنگون‌شد و یازده مغازه را ویران کرد .

دراین حادثه سه نفر از سرنشینان هواپیما کشته شدند ولی خلبان هواپیما توانست با استفاده از چتر نجات سالم بزمین فرود آید .

از صبح چهارشنبه در سینماهای

رویال. اونیورسال امپایر. رکس. نیاگارا

آخرین و بهترین فیلم جینالولوبریجیدا
محصول ۱۹۶۴

نمایش‌فیلم «قصاب‌باشی» شیرین ترین فیلم «نورمن‌ویزدوم» فقط دوشب دیگر
ادامه خواهد داشت.

قابل توجه آقایان پزشکان محترم ـ داروخانه‌ها ـ و مصرف‌کنندگان
شیرخشك پلارگون ـ نستوژن ـ پردیتون
باتاریخ مصرف طولانی بمقدار کافی رسید ۱ـ۳ آ ـ ۷۱۲

از همین هفته درسینماهای

ب.ب ـ حافظ

دنیائی فریبنده وزیبا ـ دنیائی ازجلال وشکوه ـ دنیائی اززنان خوشگل وطناز ـ دنیائی ناشناخته و دلپذیر.

دنیای شب زنده داران

عالیترین نمایشات کاباره‌های بزرك دنیا باشرکت‌سکسی ترین ستارگان بین‌المللی را دراین‌فیلم بی‌نظیرخواهیددید

خروشچف گفت جسد استالین ارزانی چینی‌ها!

میسکو لك ـ مجارستان ـ ۵ آوریل

نیکیتا خروشچف نخست‌وزیر شوروی طی نطقی که درشهر میسکولك در مجارستان ایراد نمود گفت چینی‌ها علیه‌من دست به تحریکات شدیدی زده‌اند. آنها اتهاماتی بمن وارد میسازند که در نهایت امر به‌آن افتخار میکنم. هنگامیکه خروشچف سخن میگفت کادار رهبرحزب کمونیست مجارستان در کنار او بود.

نخست وزیر شوروی گفت فقط یك احمق بتمام معنی ممکن است تصور کند که بنای سوسیالیسم بدون پشتیبانی منابع وجوامع ملل برادر که راه سوسیالیسم را انتخاب کرده‌اند امکان پذیر است. برخلاف رژیم زیانبخش استالین ، ملت ما کارهای بزرك وخلاقه‌ای انجام داده‌است

خروشچف دیروز دسته گلی برنای یادبودقهرمانان مجارستان در بوداپست قرارداد . این عکس از مراسم مزبور گرفته‌شده .درپشت خروشچف دوتن ازاعضای کمیته مرکزی حزب کمونیست شوروی دیده میشوند .

● زندگی بهتر

خروشچف گفت به کسانی که‌ادعا میکنند پیشرفت های اقتصادی و بهبود سطح زندگی مردم از درك بورژوزای زندگی جداناپذیر است‌من پاسخ میدهم که‌ما اعتقاد داریم به‌بینیم مردم شوروی زندگی بهتری دارند. مگرنه اینست که برای یك زندگی بهتر ما انقلاب کردیم .

نخست وزیر شوروی‌بالحن‌شدیدی گفت کسانی هستند که میخواهند به‌جسد استالین حیات تازه بدمند . آنهابه عقاید مارکسیست لنینیست اعتماد و دوستی بین‌ملل تکیه نمی کنند بلکه به تیرو دشنه تکیه می زنند .

خروشچف گفت یك ضرب‌المثل عامیانه است که میگویند جسدمرده رااز پا ازخانه خارج میسازند که دیگر برنگردد (اشاره خروشچف‌که به مرك استالین و عدم تجدید حیات او بود موجب‌خندشدید مردم‌گردید)

خروشچف گفت ما استالین را از خانه خود خارج کردیم و هرگزکسی نمیتواند اورا بازگرداند .

کسانی که او را دوست دارندفقط یك‌کار میتوانند انجام دهند. درکنار اوبسر برند. البته اگر بوی جسد برای آنها خوشایند است .

● طرفدار فساد !

خروشچف ضمن شدیدترین حملات به‌چینی ها گفت آنهامیگویندمافاسد شده‌ایم . واز این کلمه زیاد حرف میزنند اما اگر هنگامی‌که اقتصاد وثروت توسعه میبابد ومردم غنی‌می شوند نام آنرا فساد بایدگذاشت ما طرفدار فساد هستیم .

رئیس دولت شوروی سپس بدوران جوانی خود که در معدن کار میکرد اشاره نموده وگفت در آغاز مامانند حیوانات زندگی میکردیم . وی‌سپس ازپیشرفت هائی‌که‌در عصرسوسیالیسم درشوروی‌وزندگی معدنچیان‌وکشاورزی شوروی روی داده است سخن گفت.

خروشچف گفت هدف ما اینست که مردم زندگی بهتر داشته‌باشند غذای بهتر بخورند ، مسکن بهتر داشته باشند ، وبافرهنك باشند ودر این راه باگامهای بزرك بجلو میرویم ما باید برای پیشرفت به جلو حکومت خود را بگرد حزب‌مان که‌در راه افتخار آمین مارکس ،انگلس، ولنین گام برمیدارد ومحکم‌ترکنیم.

● منافع مشترك

خروشچف افزود من چند روز در کشور شمابسر میبرم واز اینکه می بینم ملت مجارستان‌بدور حزب ورفیق کادار حلقه‌زده‌اند خرسندم .

این همبستگی از آن نوع نیست که استالین وراکوشی تحمیل کرده بودند شمارازوربهم پیوند فداده‌است بلکه منافع مشترك موجب آن شده است .

هنگام ورود خروشچف به شهر میسکولك صدها سرباز مسلسل به دست از خط آهن مراقبت میکردندو چند ساعت قبل از ورود خروشچف همه‌جاتحت کنترل شدید قرار گرفت یك‌واگن‌امنیتی‌درعقب واگن‌خروشچف درحرکت بود .

● در کنار هم

خبرگزاری فرانسه ـ الکسی آجوبی داماد خروشچف که‌اینك در فرانسه بسر میبرد طی مصاحبه‌ای‌با روزنامه «سوپروگره» چاپ لیون‌گفت برهبران چینی که ما را به فساد و تباهی متهم میکنند باید گفت که مردم جهان باید درهمزیستی بسر برند . چینی ها مارا متهم میکنند که چرا بانمایندگان جهان سرمایه داری وارد مذاکره و گفتگو میشویم آنهاتصور میکنند که جهان‌بماتعلق دارد غافل ازاینکه در دنیا دول‌بسیاری هستند که سوسیالیست نیستند وما باید باآنها همزیستی کنیم . طی جنك اخیر کشورهای سرمایه داری وسوسیالیستی در کنار هم برای‌یك هدف جنگیدند .

آجوبی گفت تجزیه طلبان چینی به‌آسیاب امپریالیست هاآب‌میریزند معذلك‌باید گفت کشورهای سوسیالیست دربرابر کشورهای سرمایه داری یك پارچه هستند .

● وحدت اقتصادی

دولت‌شوروی بعنوان نخستین اقدام برای گردآوری نیرو دربرابر چین قصددارد وحدت اقتصادی بیشتری با کشورهای اروپای شرقی برقرار نموده باقتصاد آنها کمك بیشتری بنماید .

درمذاکرات خروشچف باکادار ، تلویحا به‌این مطلب‌ازطرف خروشچف اشاره شده‌و گفته میشود درجلسه مذاکرات بعدی تمام وقت صرف‌تقویت ارتباط اقتصادی متقابل کشور های اروپای شرقی خواهد شد .

● جبهه متزلزل

ناظران سیاسی غرب عقیده دارند. که‌جبهه سیاسی خروشچف برضدچین متزلزل است. عده‌زیادی ازاحزاب در خارج ازکشور های کمونیستی نمی‌خواهند دراین اختلاف وارد شوند و جانب یکی‌از طرفین (چین یاشوروی) رابگیرند .

بعضی ازاین احزاب چنان درداخل خود برسر این مسئله اختلاف دارند که‌نمیتوانند تصمیمی درباره پشتیبانی ازاین یاآن‌طرف بگیرند وبه‌این‌جهات خروشچف قصد داردبا توسعه روابط اقتصادی بااروپای شرقی جبهه‌اقتصادی محکمی ایجاد کندو استدلال اساسی اودراین مورد آنست که کشور های کمونیستی باید بیش‌از پیش درراه رفاه خلقهای خود بکوشند .

درگذشته تلاشهای «کومکون» ، (جامعه اقتصادی اروپای شرقی) برای تحمیل نقشه‌های خود به‌دول اروپای شرقی که‌چه تولید بکنند وچه‌تولید نکنند به‌شکست انجامید . ازجمله رومانی حاضر نشدنقشه توسعه صنایع سنگین رابحساب کاهش تولید مواد غذایی و کشاورزی بپذیرد .

مجارستان ازاینکه تولید رادیورا بعهده آن گذاشته بودند ناراضی‌بود. اکنون معلوم نیست توسعه روابط اقتصادی جدید تاچه حدبه موفقیت برسد وچه هدفی داشته باشد .

● مخالفت ایتالیا

حزب کمونیست ایتالیا مخالفت‌خود را با تشکیل جلسه جهانی احزاب کمونیست برای بحث درباره اختلافات مسکو- پکن اعلام کرداما افزود که ممکن است بابررسی وقایع آینده‌در تصمیم خودتجدید نظر نماید .

حزب‌کمونیست ایتالیاطی اعلامیه‌ای درصفحه اول روزنامه «اونیتا»باسیاست پکن‌مخالفت کرده اماباتشکیل جلسه سران‌کمونیست (که‌از طرف شوروی وهوادارانش پیشنهاد شده) نیزمخالفت نموده است .

حزب کمونیست ایتالیا عقیده دارد چنین‌جلسه‌ای ممکن‌است به‌نفاق‌رسمی وآشکار در جنبش جهانی کمونیست خاتمه‌دهد اما تاهنگامیکه احزاب‌بطور دوجانبه این مسائل رامورد بحث‌قرار ندهند حل‌آنها ممکن نیست .

● اشاره نکرده

روزنامه اونیتا درباره اخراج‌مولوتف و کاگانویچ و مالنکوف از حزب کمونیست شوروی حتی اشاره‌ای‌نکرده است، وعلت‌این عدم اشاره معلوم نیست‌اما یك‌روزنامه طرفدار کمونیست این اقدام را «یك‌اقدام رسمی» نامیده است .

این روزنامه مینویسد : همدردی که چینی ها نسبت به‌گروه ضد حزبی نشان میدهند دلیل‌قاطعی است که‌آنها میخواهند وحدت صفوف حزبی را در شوروی بهم بزنند .

● مخالفت بافولبرایت

چین کمونیست اعلام کرد که‌دولت جانسون سناتور فولبرایت را انتخاب کرده تادرباره سیاست خارجی امریکا (که‌در کنگره مورد بحث و مخالفت فراوان است) نطقی ایراد کند .

چینی‌ها عقیده دارند که نطق‌فولبرایت برای پوشاندن وماست مالی کردن شکست های‌سیاست خارجی‌امپریالیسم امریکا در نقاط مختلف جهان‌است .

نکته جالب اینکه درنطق فولبرایت برخلاف نظر چینی‌ها به‌سیاست‌خارجی آمریکا حمله‌شده وگفته شده است اساس آن نه‌بر حقایق واقع بلکه‌بر افسانه‌های دلخوش کنك قرار دارد .

● شکاف در حزب کمونیست هند

مشاجره بین چین و شوروی‌برسر رهبری جهان کمونیست شکاف موجود در داخل حزب کمونیست هند را عمیقتر کرده است .

کمونیستهای طرفدار چین در هندکه بارها به رهبری حزب حمله کرده‌اندبا شدت‌بیشتری دست بکار شده‌اند .

«دانکه»رهبر مخالفان طی اعلامیه‌ای طرفداری خود را از سیاست چین و مخالفت خود را با مسکو اعلام نموده است. دانکه در اعلامیه خودگفته‌است: هر کس در باره وحدت‌جهان‌کمونیسم چین ، صحبت کند احمق خیال‌پروری شمرده میشود .

● مبارزه شدید

روزنامه پراودادست بمبارزه‌شدیدی برای جمع آوری هر چه بیشتر پشتیبان جهت‌سیاست شوروی زده است‌امروز پراودا تحت‌عنوان «درراه‌وحدت‌اردوی‌کمونیسم» نوشته است«افرادغیرحزبی شوروی نیز همراه با کمونیستها با خشم و تنفر فعالیت های خرابکارانه رهبران چین را تقبیح میکنند.» مردم شوروی در هر سن ودرهر شغل ومقام از حملات‌رهبران چین به‌حزب‌کمونیست خود نفرت عمیق دارند ، آنها از کمیته مرکزی خود که رفیق خروشچف در راس آنست جانبداری مینمایند .

● بلشویك های قدیمی

همچنین پراودانامه‌ای از ٤٤بلشویك قدیمی را چاپ کرده که در آن به تحریف قولهای لنین از طرف چینی ها حمله شده است.این حملات شدید پراودا بنظر ناظران غربی چنین‌می‌آید که هنوز در شوروی و حزب‌کمونیست عناصری‌هستند که‌باسیاست‌خروشچف مخالفند وپراودا میخواهد روحیه آنها را با این حملات از بین ببرد .

شاید هنگامیکه‌مولوتف‌درسال ۱۹۶۶ نامه‌ای به کمیته مرکزی فرستاد در آن سیاست خروشچف را «آرامش طلبانه وتجدید نظر طلبانه نامید» امید به پشتیبانی این گروه داشت .

دیروز و امروز نیز روزنامه های کمونیستی بخصوص در آلمان شرقی‌و بلغارستان حملات شدیدی علیه چین کمونیست گردند از جمله ارگان حزب کمونیست آلمان شرقی در یك مقاله ۶۰۰۰ کلمه ای چینی هارابه فعالیتهای خرابکارانه تروتسکیسم : نژاد پرستی، شووینیسم، ماجراجوئی ونفاق افکنی متهم نمود .

اما بعضی از احزاب کمونیست در عین پشتیبانی ازسیاست مسکوحاضر نیستند در کنفرانس سران‌کمونیست که برای محکوم کردن چین تشکیل میشود شرکت کنند . از جمله علاوه برحزب کمونیست‌ایتالیاکه بزرگترین حزب کمونیست‌درجهان سرمایه‌داری است. حزب‌کمونیست‌الجزایر نیزبای خود رااز شرکت در چنین کنفرانسی بیرون کشید . این احزاب عقیده دارند محکوم کردن چین نهضت کمونیستی را بلب پرتگاه خواهد کشاند .

● خودداری چین

منابع دیپلماتیك میگویند چین ممکن است ازشرکت در کنفرانس‌سران کمونیست‌خود- داری کند مگر آنکه شرایط کنفرانس اساسا تغییر یابد .

اگر دراین شرایط تغییرداده نشود احتمال میرود چین نیز کنفرانسی ازپیروان وهواداران خود در جهان کمونیسم تشکیل دهد و سیاست‌شوروی راتقبیح نماید .

دیپلماتهائی که بامنابع چینی در تماس هستند میگویند بنظر چینی ها زمان بنفع آنها کار میکند وبه این جهت هیچگونه شتابی در اخذ تصمیم یا جدا شدن از مخالفان‌خود درجنبش کمونیستی نشان نمیدهند آنها عقیده دارند که در حال حاضر لااقل نیمی از کمونیستهای سراسر جهان طرفدار سیاست محکم آنها هستند و درآینده نیز براین عده اضافه خواهد شد.

چینی ها میگویند اگر چه‌از ۹۰ حزب‌کمونیست سراسرجهان فقط احزاب کمونیست کره شمالی ،ویتنام شمالی و ژاپن وگروههائی درهندوستان‌ومیلان واسترالیا و زلاند جدید واروپا هوادار آنها هستند امادرواقع ۲۰ میلیون‌از ٤۲ میلیون کمونیست در سراسر جهان از سیاست آنها طرفداری مینمایند.

(آسوشیتد پرس - یونایتد پرس - رویتر - خبرگزاری فرانسه)

مخالفت باحمله هواپیماهای انگلیس به یمن

عدن ـ ۵ آوریل ـ رویتر ـ گروهی‌از سیاستمداران عدن طی‌تلگرافی بشورای امنیت سازمان ملل حمله هوائی اخیر انگلیس را به دژیمنی در حریب مخالف تمدن واصول ملل متحد نامیده‌اند و عقیده دارند این کار بر وخامت وضع منطقه عربستان جنوبی افزوده است .

در این تلگراف برای این‌تحت‌الحمایه انگلستان (عدن) تقاضای استقلال شده

این تلگراف راشش نفر از اعضای شورای قانونگزاری عدن وسه نفر سیاستمدار مستقل امضاء کرده‌اند و اولین عکس‌العمل مخالفت باانگلیس از داخل عدن است .

امروز در لندن هفته نامه های‌متنفذ ابزرووسندی تایمز تیزبا بمباران یمن توسط‌هواپیماهای‌انگلیسی‌مخالفت کردند .

انتخابات لبنان

بیروت ـ ۵ آوریل ـ رویتر ـ بیش از ۲۵ هزار نفر لبنانی ازجمله زنان در دادن رای درشمال لبنان برای انتخاب فرماندار محل و۲۰ نفرنماینده برای مجلس ۹۹ نفری لبنان شرکت کردند.

این انتخابات ۲٤ ساعت ازجمله در ساعات شب ادامه داشت وحادثه‌ای‌در آن بوقوع نپیوست .

انتخابات مذکور اولین مرحله از چهارمرحله انتخاباتی است که‌درچهار یکشنبه متوالی برای انتخاب مجلس ملی انجام میگیرد .

لوله نفتی جدید در الجزایر

الجزیره ـ ۵ آوریل رویتر ـ صبح‌زود امروز تلفنی مدیرعامل یك کمپانی‌نفت انگلیسی راازرختخواب بیرون کشیدند تا بادولت الجزایر یك قرارداد ۲۵ میلیون لیره‌ای برای ساختن لوله‌نفتی ازداخل صحرا به‌ساحل مدیترانه‌امضاء کند .

وقتی این مدیرعامل که «پاتریك- جوی»نام داردبه کاخ‌دولتی الجزایر رفت وزیر اقتصاد الجزایر رامنتظر خود دیدوزیر اقتصاد برای آن صبح به این‌زودی «پاتریك» رااحضار کرده‌بود که‌بلافاصله پس‌از امضای قرارداد،برای شرکت درکنفرانس توسعه اقتصادی به‌ژنو برود .

یك حقوقدان امریکائی اعلام کرد :

قاتلین کندی متواری هستند

● یك کمیسیون بین‌المللی باید برای تحقیق درباره قتل کندی تشکیل شود

بوداپست ـ ۵ آوریل ـ آسوشیتدپرس ـ یك حقوقدان امریکائی در انجمن بین‌المللی حقوقدانان دمکرات گفت: «قاتلین پرزیدنت کندی هنوزمتواری هستند».

مارك‌لین حقوقدان‌امریکائی ازانجمن تقاضا کرد درکنگره آینده خود یك کمیسیون بین‌المللی برای ارزیابی‌و برآورد شرایطی که‌کندی در آن بقتل رسیده تشکیل دهد .

مارك‌لین تاهمین اواخر وکیل مادر اسوالد (متهم به‌قتل کندی) بود.او گفت محیط سیاسی که‌قبل ازقتل کندی در دالاس بوجودآمده بودممکن است‌برای تحقیق‌درباره‌علل قتل‌اهمیت فراوان داشته باشد .

اوگفت درهمان موقع اعلامیه هائی بدروديوار شهر دالاس چسبانده‌بودند که‌کندی‌را به‌خیانت‌وتسلیم‌به‌کمونیست ها متهم میکردند .

لین همچنین اذعا کردکه «دلایل‌و قراینی راکه دادستان برضد اسوالد بدست آورده جعلی است ودر تهیه آنها به‌حقایق توجه نشده است . از جمله اینکه گلوله هائی که‌باعث‌مرك کندی شدنه‌از کتابخانه محل کار دالاس، بلکه ازجای دیگرشلیك شده است .»

رئیس یك قبیله ساکن کنیا میخواهد

کارول‌بیکر را در ازاء دویست گاوچاق و هزار تومان پول نقد بچنك آورد

کارول‌بیکر هنرپیشه‌موطلائی‌آمریکائی اکنون درکنیا سرگرم بازی درفیلمی است باشرکت رابرت‌میچم و یك قبل بنام «سوزی» رئیس قبیله مازائی که دهکده‌ئیست درکنیا بعداز دیدن کارول بیکر اظهار داشت که حاضر است‌این دختر زیبا را بگیرد و دویست‌گاو چاق و ۱۰۰۰ تومان پول نقد بدهد !

اطلاعات کودکان مجله محبوب خردسالان روزهای سه‌شنبه منتشر میشود

یك دانشمند شوروی اعلام کرد:

ایوان مخوف

آنقدر خورد و نوشید تا مرد!

مسکو ـ ۵ آوریل ـ یونایتد پرس- یك دانشمند مردم شناس شوروی‌پس از بررسی اسکلت ایوان مخوف(تزار معروف روسیه) عقیده دارد که او چندان خورده ونوشیده که مرده است .

گراسیموف که در عین حال‌مجسمه ساز نیزهست براساس مطالعات خود مجسمه ای از ایوان مخوف ساخته واورا بصورت مردی ۱۰۰ کیلوئی با شکم گنده مجسم کرده واین برخلاف تصوری است که تاکنون مورخین از ایوان مخوف داشتند و اورا مردی استخوانی و لاغر میدانستند .

مرك ناگهانی ایوان مخوف در۱۵۸٤ بسیار اسرار آمیز بود. اخیراعده‌ای بعلت وجود مقدار زیادی جیوه در استخوانهای ایوان مخوف عقیده داشتند که ممکن است او با جیوه مسموم شده باشد .

اما گراسیموف‌میگوید نداشتن‌رژیم غذائی صحیح زیاد خوردن وآشامیدن مشروب و زندگی بدون فعالیت‌بدنی سبب شده بودکه‌در «عروق او چربی رسوب کند و تمام فعالیت بدنی او را مختل سازد از جمله احتمال‌میرود او بعلت سکته قلبی مرده باشد.»

یك نظریه دیگر این بود که ممکن است ایوان مخوف راخفه کرده‌باشند اما گراسیموف بامطالعه مهره های گردن اسکلت او این عقیده را جدا رد میکند .

امروز عکس گراسیموف با مجسمه‌ای که از ایوان‌مخوف‌ساخته درمطبوعات شوروی چاپ شد .

پروازهای اکتشافی امریکا

برفراز خاك کوبا ادامه خواهد یافت

واشنگتن ـ ۵ آوریل ـ آسوشیتد پرس ـ مشاور پرزیدنت جانسون در امور جهانی امروز گفت : حتی اگر شوروی موشکهای‌ضدهوائی خودرادر اختیار افراد کوبائی گذاشته باشد آمریکا به‌پرواز های اکتشافی برفراز کوبا ادامه خواهد داد وی اخطار کرد هرگونه دخالتی در این پرواز خطر بزرگی ایجاد خواهد کرد .

«مك جرج بوندی» مشاور پرزیدنت جانسون که‌در یك مصاحبه‌تلویزیونی شرکت کرده بود بانظریه فولبرایت مبنی بر اینکه کوبا تنها یك مزاحم است و خطر غیر قابل تحملی نیست مخالفت کرد وی گفت : امکان دفع اختلافات روز افزون شوروی وچین در شرایط نهائی بسیار کم است .

یك مقام پرتقالی‌گفت اگرما ازافریقا بیرون برویم:

افریقا کمونیست‌میشود

لیسبون ـ ۵ آوریل ـ یونایتد پرس ـ یك مقام عالیرتبه دولت پرتقال امروز گفت اگر براثر سیاست کنونی دولت آمریکا پرتقال مجبور شود ازافریقا خارج شود یك سلسله عکس العمل های زنجیری این اقدام میتواندمنجر بروی کارآمدن کمونیستها درپرتقال واحتمالادرسراسرشبه‌جزیره «ایبری» شود .

وی گفت اگر امریکا از سیاست کنونی خود دست برندارد وپرتقال رادر حفظ مستعمراتش‌در افریقایاری ندهد در چند سال آینده سراسر قاره افریقا کمونیست خواهد شد.

نقشه تازه ناصر

لندن ـ روزنامه دیپیل ضمن‌مقاله‌ای جمال عبدالناصر رئیس جمهوری مصر رابه توسعه طلبی‌ودخالت درامور کشور های دیگر متهم کرد .

این روزنامه زیرعنوان (نقشه‌تازه ناصر)نوشته است که‌چشمان حریص ناصر این‌بار متوجه لیبی شده است‌و هدف اواین است که آن‌دولت رابدنبال سیاست ماجرا جویانه خود بکشاند .

روزنامه دیپیل دراین مقاله نوشته است که‌ناصر باید از شاهنشاه ایران که میکوشد کشورخودرا از چنگال فئودالیزم نجات بخشد سرمشق بگیرد لکن‌عبدالناصر تمام‌هم خودرا مصروف مداخله درامور دیگران میکند در حالیکه وضع‌مردم مصر روزبروز بدتر میشود .

تیراندازی به دژبانهای انگلیسی در برلن

برلن ـ ۵ آوریل ـ یونایتدپرس ـ پلیس آلمان شرقی امروز ۵ گلوله بسوی سه‌نفر دژبان انگلیسی شلیك کردو آنها رادستگیر نمود . زیرا این عده وارد خاك آلمان شرقی شده‌بودند.

ظاهرا تیراندازی ها بمنظور اخطار بوده‌است وهیچیك ازدژبانها نیز تیر نخورده‌اند . این حادثه درمرز منطقه انگلیسی وشوروی برلن اتفاق افتاد .

سخنگوی ارتش انگلیس قبول‌کرد که‌افراد مزبور ظاهرا باشتباه واردخاك آلمان شرقی شده‌بودند .

آخرین خبرحاکی است که‌سه نفر دژبان مزبور آزاد شده‌اند .

یك بررسی جالب در مورد مردم انگلستان

افزایش بیکاره ها درانگلستان

یك بیستم مردم انگلستان در لندن‌زندگی می‌کنند

مطابق آخرین سرشماری جمعیت انگلستان اکنون ۵۳٫۵ میلیون نفر میباشد . درحالیکه در آوریل ۱۹۶۱ بالغ‌بود بر ۵۲ میلیون و۲۷۵ هزار نفر. دراین سال جمعیت انگلستان نسبت بسال ۱۹۵۱ دومیلیون ونیم‌نفر ونسبت بسال ۱۹۳۱ شش میلیون و نیم نفر فزونی یافته بود .

علل این افزایش عبارتند از: بهبود وضع زندگی ، پیشرفت علم طب و کاهش خطر بیماریها .

از طرف دیگر درسالهای اخیر بر تعداد مهاجرین هم افزوده شده است. انگلستان یك کشور شهرنشین‌است. چون هشتاد درصد جمعیت آن درشهر ها زندگی میکنند .

تقسیم جمعیت دراین کشور به‌نسبت ۲۱۸ نفر درهرکیلومتر مربع میباشد.

چهل درصد شهرنشینان انگلستان درهفت شهر زندگی میکنند و چندین شهر درین کشور بیش‌از یك میلیون نفر جمعیت دارند .

یك پنجم شهرنشینان انگلستان‌در لندن وحومه آن‌زندگی میکنند. دیگر شهرهای پرجمعیت این کشور عبارتند از :

۱ـ منچستر :	۲٫۵ میلیون نفر
۲ـ بیرمنگهام :	۲ میلیون نفر
۳ـ وست‌پور کشایر :	۱٫۵ میلیون‌نفر
٤ـ گلاسگو :	۱٫٤ میلیون نفر
۵ـ لیورپول :	۱٫۵ میلیون نفر

بعداز جنك دولت انگلستان ساختن ۱٤ شهر را آغاز کرد که هشت‌عدد آن درنزدیکی لندن قرار دارند .

جمعیت فعال انگلستان که بین ۱۵ تا ٦٤ سال دارد خیلی‌کم افزایش‌یافته است .

درحالیکه‌تعداد پیرها وبچه‌هاافزایش زیادی یافته است . کارآمدان درسال ۱۹۶۱ بالغ بر ۶۶٫۷ درصد جمعیت‌را تشکیل میدادند ودرسال ۱۹۶۵ بالغ بر ۶۵٫۳ در صد جمعیت را تشکیل خواهند داد .

احتمال میرود بین سالهای ۱۹۶۵ و ۱۹۷۰ تعداد جمعیت غیرفعال درسال ۱٫۵ درصد افزایش یابد . درحالیکه بجمعیت فعال فقط ۷۷٫ درصد اضافه خواهد شد .

میزان تعداد بیکاران نسبت بافراد کارآمد درسالهای اخیر درحدود ۲٫۸ درصد بوده است .

در یك نبرد شدید ویتنام جنوبی

۱۰۰ نفر کشته شدند

سایگون ـ ۵ آوریل ـ آسوشیتد پرس ـ در جنك ۲٤ ساعته‌ای که‌بین ٤۰۰ چریك کمونیست و سربازان ویت‌نام جنوبی در گرفته بود یکصد نفر کشته شدند . یك سخنگوی نظامی گفت دراین حوادث کمونیستها یکصد کشته و زخمی دادند و از سربازان دولتی ۱٤ نفر کشته و۲٦ نفر زخمی شدند .

مشاورین امریکائی گفتند علاوه بر ٤۳ جسددشمن که بر جای‌مانده چریکها ٦٦ کشته و زخمی را نیز همراه برده‌اند .

دراین حوادث ٦ امریکائی نیز مجروح شدند که زخم یکی ازآنها خطرناك است . جنك مزبور که در ٦۰ میلی سایگون روی داد یکی از بزرگترین جنگهای دوران اخیر ویت‌نام جنوبی است‌و تمام ۲٤ ساعت گذشته ادامه داشت .

قتل نخست‌وزیر بهوتان

دهلی جدید ـ ۵ آوریل ـ خبر گزاری فرانسه ـ «جیگمه دورجی» نخست‌وزیر ایالت‌بهوتان درهندتوسط یك شخص ناشناس بقتل رسید . قاتل گلوله‌ای از پنجره اطاقی که نخست‌وزیر بهوتان باتفاق همسرش در آنجا بسر میبرد بسوی وی‌شلیك کرد ، و نخست وزیر بهوتان چند لحظه بعد درگذشت . اینك پلیس در جستجوی قاتل است .

جنك در عربستان

- بین ابن‌سعود پادشاه حجاز ونجد وامام یحیی پادشاه یمن جنك شروع شده است
- اختلاف آنها راجع بسرحدات است
- ولیعهد حجاز بسرحدات عزیمت نموده است

خبرواصله از بغداد‌مشعراست که بین قوای ابن‌سعود پادشاه نجد وحجاز وقوای امام‌یحیی پادشاه‌یمن جنك شروع گردیده است مدتی‌بود که‌مذاکرات راجع‌به‌اختلافات سرحدی بین مملکتین‌درجریان‌بوده‌وچندی پیش در «ابها» مرکز ایالت «عسیر» کمیسیونی مرکب از نمایندگان مملکتین‌تشکیل گردیده ونقطه اختلاف راجع‌به‌حدود بحران‌واقعه در جنوب جزیره عربستان بوده که‌موافقت نظر بین طرفین دررفع آن حاصل وقرارداد مودتی برای مدت بیست‌سال منعقد گردید ولیکن از قرار اخباروا صله ازبغداد واعلامیه که‌نمایندگی سیاسی مملکت عربی سعودی دربغداد نشرداده است چنین استنباط میشود که قرارداد مزبور امضاء وتصویب نشده‌است .

نمایندگی مزبور درابلاغیه منتشره خود اطلاع میدهد که‌حکومت حجاز ونجد تمام وسائل صلح‌جویانه رابرای حصول موافقت نظر باامام یحیی پادشاه یمن بکاربرد ولیکن امام درروش خصمانه خودباقی ماند وجبال تهامه‌رامتصرف وهرکس ازساکنین منطقه مزبورکه‌تسلیم نگردید موردستم وتعقیب قوای اوواقع گردید. اخیرا از طرف ملك‌ابن سعود اوامر لازمه به‌ولیعهد حجاز صادر گردیده است‌که بسرحد عزیمت و قسمتی راکه‌قوای امام یحیی اشغال وتصرف دارند بازگرداند ودرآنجا توقف کند ».

نقل از اطلاعات ۱۷ فروردین ۱۳۱۳

ژنرال مك آرتوردرگذشت

بقیه از صفحه سوم

بودن این‌ژنرال تردید نخواهدکرد .

پرزیدنت جانسون دراعلامیه خود اضافه کرده است ژنرال مك‌آرتور یکی از بزرگترین قهرمانان امریکا بود وخدماتی راکه او به کشور خود انجام داد هرگز نمیتوان از یادبرد.

رئیس جمهوری امریکا دراعلامیه‌خود سابقه درخشان نظامی مك‌آرتور را ستوده است .

● ژنرال شجاع

هربی هوور رئیس جمهوری سابق آمریکا نیز گفت مك‌آرتور مردبزرك یك ژنرال شجاع ویك میهن پرست برجسته بود .

ژنرال آیزنهاور پس از اطلاع از مرك‌ژنرال مك‌آرتور گفت تمام ملت ازمرك قهرمان سه جنك اول ، دوم‌و کره اندوهگین است . اویکی از روسای نظامی خارق‌العاده تاریخ امریکابود .

بایدخاطر نشان شود که درسال ۱۹۳۰ ژنرال آیزنهاور افسرزیردست مك‌آرتور بود، و هنگامی که مك‌آرتور به‌فیلیپین‌فرستاده‌شدایزنهاور بااو به‌آنجا رفت وچهارسال درآنجا ماند ودرسال ۱۹۳۹ به‌آمریکابازگشت

بیوگرافی مك آرتور

واشنگتن ـ ژنرال مك‌آرتور در۲٦ ژانویه ۱۸۸۰ درکانزاس بدنیاآمد. وی دوران جوانی را درمدرسه نظامی وست‌پوینت گذرانده ودرسال۱۹۱۹ بعنوان فرمانده نظامی و ست‌پوینت منصوب شد. درسالهای‌جنك‌بین‌الملل اول مك‌آرتور درفرانسه در راس‌نیرو های‌پیاده نظام قرار داشت و علیه آلمان‌ها جنگید. مك آرتورچندین بار مجروح شد. او درسالهای ۲۵ - ۱۹۲۲ به‌فیلیپین‌رفت . درآغاز جنك بین‌المللی دوم مك آرتور فرمانده نیروهای متفقین در خاور دور بود و چندین بار موجبات شکست ژاپن را دراقیانوس آرام فراهم ساخت وسرانجام بانیرد ناو «میسوری» پیروزمندانه وارد ژاپن شد و آن کشور به وی تسلیم گردید .

در جنك کره ژنرال مك‌آرتور فرمانده نیروی سازمان ملل متحد راعهده‌دار شدو بایك حمله وسیع چینی ها را از سئول به آنطرف‌مدار ۳۸ درجه عقب راند .

اُپل کادِت

اتومبیل خانواده‌ها

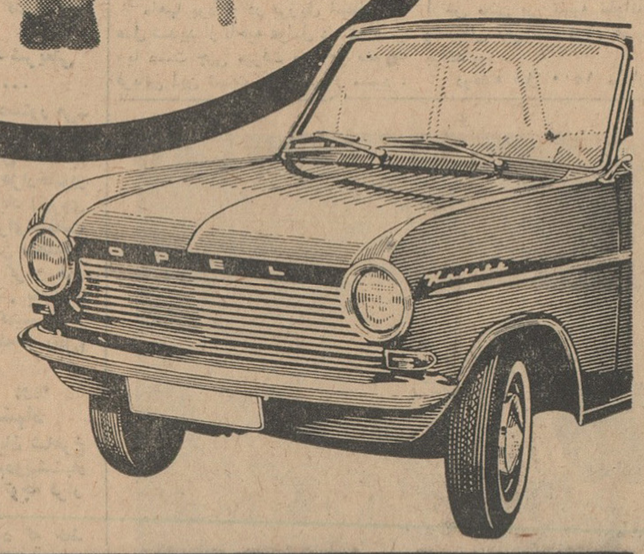

با صرفه، راحت و بی خطر،

اُپل کادِت شاهکار جنرال موتورز

از : فرانس ابسرواتور (چاپ پاریس)

جهان رهبری چین و شوروی را نمیپذیرد

مقالات ، تفسیرها و برداشتهای خارجی

از میان تمام کنفرانس های بین‌المللی که کشور های افریقائی‌را سالی‌چندبار بدور هم جمع میکند کنفرانس های همبستگی آسیاو آفریقا که از مدتها قبل بطور مرتب تشکیل میشود دارای اهمیت بیشتری است .

این کنفرانس ها که مانند کنفرانس باندونگ باشرکت نمایندگان کشور های آسیا وآفریقا تشکیل میشودبرای تائیدهمبستگی کلیه کشور های مستعمره سابق از چهار چوب کنفرانس های محلی خارج شده است .

بعلاوه از آنجا که دراین کنفرانس‌ها نمایندگان سازمانهای سیاسی‌وسندیکا ها در کنار نمایندگان دولت ها قرار می گیرند این گونه اجتماعات بیشتر جنبه همبستگی بین ملت ها رابخود می گیرد . در حالی که در کنفرانس بین‌المللی ژنو برای نخستین بارکلیه کشور های صنعتی یعنی مشتریان مواد اولیه کشور های توسعه نیافته در برابر کشور های فروشنده قرار گرفته‌اند کنفرانس همبستگی کشور های آسیائی و آفریقائی که آخرین جلسه آن در الجزایر تشکیل شده است اهمیت بیشتری پیدا میکند .با تشکیل این دو کنفرانس در یك زمان طبعا بایستی این سئوال مطرح میشد که «آیا کشور های جهان سوم در برابر گروه کشور های تروتمندجبهه واحدی تشکیل خواهد داد؟» ولی‌اکنون برعکس مسئله‌دیگری‌مطرح شده‌است. گذشته از سخنرانی هائی که در این کنفرانس بعمل می آید و قطعنامه‌هائی که امضاء میشود تنها خاطره‌ای که‌از کنفرانس الجزایر باقی خواهد ماند «دوئل»و مبارزه تن بتن چین‌کمونیست وشوروی است دوئلی که میتوان‌گفت نتیجه آن هیچ بر هیچ بوده است .

معذلك درآغازامر چنین بنظرمیرسید که چینی ها برنده هستند زیرا کشور های آفریقائی در نبرد چین کمونیست وشوروی روش بیطرفی اتخاذ کرده بودند .

اخیرا یکی از رهبران الجزایر به خبرنگار مجله فرانس ابزرواتور گفته بود:

«چینی ها از همان آغاز مبارزه‌برای استقلال الجزایر بما کمك میکردندر حالیکه خروشچف با دوگل لاس میزد ودر انتظار نتیجه انقلاب الجزایربود.» اما شورویها بیهوده کوشش کردند که خود را در این کنفرانس نماینده مردم آسیا معرفی کنند زیرا بنظرتمام آفریقائی ها و آسیائی‌ها شوروی‌قبل‌از هرچیز یك دولت اروپائی صنعتی و توسعه یافته‌ای است که ماجرا های استعماری را پشت سر گذاشته است طبعا چنین کشوری نمی تواند مورد اعتماد «جهان سوم» قرار گیرد زیرا ممکن است فقط بخاطر حفظ منافع خودش در صدد برآید در کشمکشی که بهیچوجه مربوط بکشور های توسعه نیافته نیست پشتیبانی آنها را جلب کند .

باین جهت وقتی که نماینده‌تانگانیکا اعلام داشت که نماینده شوروی حق ندارد بنام آفریقا سخن گوید بدون شك افکار تمام مردم آفریقا را منعکس میکرد.

اشتباه نمایندگان چین کمونیست این بود که نخواستند بفهمند ممکن است این اخطار شامل آنها نیز بشود نماینده چین خواست با استفاده‌از این فرصت کنفرانس را در وضعی‌قرار دهد که نمایندگان‌کشور های آفریقائی نمی توانستند آن را تحمل کنند .

تفسیر سیاسی

استالینیسم نوین

افکار ناروا چون بذر ناسالم در مزرعه تاریخ می‌پوسند وبی‌آنکه بتوانند در تغییر جهت سیر تاریخ بعاملی مؤثر تبدیل شوند یکسره از یادها میروند. کامیابی‌های موقتی واحتمالی آن بهیچ روی نمیتوانند وسیله مرزبندی میان صحیح وسقیم قرار گیرند.

ولی این کامیابیها که از لحاظ تاریخ شایدحتی‌شایستگی توجه ناچیزی را نیز نداشته باشند از جهت زندگی یك و یا حتی چند نسل میتوانند به‌عامل ویرانگری که زندگی انسانی را بعفونت میکشد ویحتمل تمدن کهن بشر را یکسره نابود می‌سازد تبدیل شوند.

دراین روزها دنیای کمونیسم شده‌بشیوه‌ای باور نکردنی‌دوپاره شده وهریك آنچه راکه‌تاکنون از نست‌دادن آن بدشمن‌سرمایه‌دار خود نیز اباداشت بدیگری‌نسبت میدهد . در این اواخر هیچ کنفرانسی باحضورچین‌وشوروی تشکیل نشده است مگر آنکه نمایندگان دو دنیای جداگانه کمونیسم کثیف‌ترین اتهامات را بیکدیگر وارد کنند. آنها دیگر کمتر از آن وقت دارند که به‌برآوردن نیازهای مادی و معنوی مردم بپردازند زیرا طرف تابدان حد قوی است که برای کوبیدنش باید همه نیروهای‌خود را بسیج کرد. ودر این میان چین نقش اول را دارد وآتشش لحظه بلحظه سوزان‌تر میشود. چرا؟

این‌معرکه از آنجا آغاز شد که یك نیاز تند وبنیان‌کن اجتماعی شیوه‌های استالینی راازندگی اجتماعی و اقتصادی شوروی زدود وراه وروش‌تازه‌ای را در مناسبات بین مردم ودر مناسبات جهانی جایگزین‌شیوه

بقیه در صفحه ٦

اطلاعات

صفحه ٥

دوشنبه ۱۷ فروردین‌ماه ۴۳

وقتی آفریقائی ها دریافتند که دو کشور بزرك میخواهند با استفاده از این موقعیت بنفع خود وارد مبارزه شوند علنا اعلام‌داشتند :«مامارکسیست نیستیم باین جهت کشمکش ومشاجره شما بهیچوجه بما مربوط نیست .»

اکنون کشور های آفریقائی‌مخصوصا الجزایر از اینکه مبادا جهان سوم از کشور های دیگر مجزا شده و درانزوا قرار گیرد بیم‌وهراس دارند زیرا‌آینده اقتصادی این‌کشورها بتوسعه‌صادرات آنها به اروپا بستگی کامل دارد. باین جهت در صدد برآمده‌اند با کشورهای اروپائی مخصوصا با فرانسه‌وایتالیا روابط بهتری برقرار کنند .

از همین رو الجزایر اکنون در دوجبهه بحمله متقابل دست زده است درحالی که بن‌بلا در خارج از کنفرانس «تز» خروشچف رادر مورد حل مسالمت‌آمیز اختلافات ارضی تائید می کند در داخل کنفرانس نمایندگان الجزایر بطور سربسته واغلب بطور مستقیم‌سیاست «نژادی» چینی ها را بباد انتقاد می‌گیرند .

نمایندگان کشور های آفریقائی‌در عین حال که از روش چین کمونیست که میخواهد رابطه‌توده های جهان‌سوم را با زنیرو های ملی در اروپا وامریکا قطع کند انتقاد میکنند روسها را نیز از این نظر که میخواهند جنبش توده های جهان سوم را بی‌اثر کند مورد حمله قرار میدهند .

باین ترتیب اکنون مسلم شده است که هیچیك از دولت های شوروی وچین کمونیست نخواهند توانست از «جهان‌سوم» بر ضد کشور های‌غربی استفاده کنند وبطور کلی نتیجه‌مسابقه آنها در این کنفرانس هیچ برهیچ‌بوده است .

از: سرویس مخصوص خبر گزاری آسوشیتدپرس

قیام زنان افریقا علیه شیربها

زنان آفریقا نمیخواهند آنها را مانند گاو واسب خرید و فروش کنند

یك دختر آفریقائی ۲۰۰ تا ۳۰۰ دلار قیمت دارد ومردان آفریقائی‌نمیتوانند از عهده مخارج‌ازدواج برآیند

نایروبی- دست کم یك وجه‌اشتراك قابل قبول در میان مردان بومی و قبیله‌ای آفریقائی از یکطرف وبانك‌داران وال استریت از طرف دیگروجود دارد که عبارت از عصیان آنها برضد بلایای تورم قیمت‌هاست .

قیمت پالتوی پوست

آنچه که در بورس سهام‌نیویورك موجب‌خشم بانکداران وال استریت میشود تورم قیمتهای سهام واجناس است واین تورم ازچندی‌پیش بصورت افزایش ناگهانی و سرسام قیمت دختران، بصورت شیر بهای عروس گریبان مردان قبایل آفریقائی را گرفته است.

در حالیکه مردان قبیله‌ای آفریقائی میتوانند انتظار ابراز همدردی فراوان ازجانب‌بانکداران وال‌استریت‌راداشته باشند. زیرامردان‌اخیرهم بنوبه خود گرفتار قیمت سرسام‌آور پالتوهای پوست همسرانشان هستند- معذلك مخالفت اینان با تورم قیمتها معمولا مربوط بدلایل صوری وتئوریکی‌است. اما مرد قبیله‌ای آفریقائی در مقایسه بابانکدار آمریکائی کسی است که جریان ونتایج گرفتاریهایش غالباعملی وروزمره است زیرا او بهای زنی را که بااو ازدواج میکند پیشاپیش می‌پردازد وبهمین دلیل حق دارد تا از وضع ناخوشایندی که در بنیه اقتصادیش حاصل میشود خشمگین شود وفریادش را به آسمان برساند. دردسری که گریبان مردان‌آفریقائی را گرفته مستقیما ناشی از بدعت تازه‌ای است که در شرایط ازدواج- درسیاری از ممالك وقبایل قاره سیاه گذاشته‌اند وسیستم اقتصاد وپرداخت نقدی وپولی را جانشین راه ورسم قدیمی پرداخت جنسی در قبال عقد دختران ونو عروسان کرده‌اند.

دریافت‌کنندگان قیمت‌عروس

سیستم پرداخت جنسی سابق‌براین تاسالیان متمادی جاری‌ترین طریقه عقد دختران آفریقائی بود- امازجندی پیش باینطرف پدران عروسهای قبایل این قاره که طبق سنت قدیمی دریافت کنندگان «قیمت عروس» هستند دیگر بهیچوجه بادریافت چند راس گاو و الاغ وگوسفند وغیره راضی نمیشوند. آنها پول نقد میخواهند وپول قرص و از لحاظ مقدار قابل‌توجه والبته‌دختران دراین میانه نقشی ندارند جز آنکه تنها در انتظار پایان یافتن معامله و

صحنه‌ای از تظاهرات زنان آفریقائی علیه «شیربها»

چانه زدن‌های دامادها وپدران خود با بی‌صبری روز شماری کنند. برای اینها فقط نتیجه معامله اهمیت دارد.

در کشور کنیا کار ناراحتی و عصیان مردان وپسران مجرد بجائی رسیده که ازدست جور وسختگیری «پدر عروسها» وبهای گزاف وسرسام آوری که درقبال دختران‌شان میخواهند اخیرا مبادرت به تشکیل یك نهضت متشکل اجتماعی برای مبارزه با این راه ورسم کرده‌اند. نام این نهضت «رستاخیز اصلاح سیستم شیر بهاء» است که تحت ریاست آقائی بنام «ملودی اونه گروف» قراردارد.بسیاری از شاغلین مقامات این سازمان واز جمله شخص رئیس نهضت از جمله مردانی هستند که خودشان با همان شرایط طاقت‌فرسا ازدواج کرده وقبلا نقره داغ شده‌اند اما بطوریکه‌خودشان توضیح میدهند: «فکرآن بدبختهائی را میکنند که باید بعداز این‌ازدواج کنند.»

سازمان تازه تاسیس مورد بحث نه تنها خواهان‌لغوسیستم‌پرداخت نقدی برای ازدواج است بلکه علی‌الاصول الغای هرنوع پرداختی اعم از نقدی‌ویا جنسی را وجهه همت خود قرار داده است. البته کاملا طبیعی است که‌این نهضت نیز از همان نخستین روزهای عمر خود با مخالفتهای بسیار وسخت ومصمم کسانی روبرو شده که بحفظ بسیاری از اصول راه ورسم قدیمی اعتقاد دارند- صرف‌نظر از این حقیقت که آفریقای امروز دیگر جزئی ازقرن بیستم است.

کسانیکه از پرداخت بهای معین برای گرفتن دختران عشیره‌ای‌طرفداری میکنند این ادعا را بکلی انکار می‌کنند که ادامه رواج سیستم موردبحث موجب تنزل شأن ومقام اجتماعی و خانوادگی دختران میشود.

بعقیده آنها وقتی سیستم پرداختی درمیان باشد دختر آفریقائی احساس میکند که خواستگاران او حاضرند بیش‌از پیش بهای بیشتری بپردازندتا به آرزوی ایجاد زندگی مشترك خانوادگی بااو نایل شوند واین امر اعتماد به نفس دختران را زیاد میکند وارزشهای اخلاقی آنها را بالا میبرد.

وسیله مبادله

یکی از ریش‌سفیدهای قبیله‌ای واکامبا در کنیا نظر خودرا بشرح‌زیر برای نگارنده توضیح میداد:

«هدیه وپیشکشی که علی‌الرسم از طرف یك مرد جوان به پدر دختر پرداخت میشود ابدا نباید بعنوان یك وسیله مبادله بحساب آید. این‌هدیه یاپیشکش تضمینی برای خوشبخت کردن دختر از طرف شوهر آینده اوست. اگر بعداز ازدواج دختری که بشوهر رفته خیانتکار وبیوفا از آب درآمد البته برذمه پدر عروس است که شیربهای دریافتی را بداماد پس دهد ودر صورتیکه این دختر فرضی عقیم باشد وفرزندی برای شوهرش نیاورد اینهم بنوبه خود دلیل قاطعی است تاازجانب داماد برای پس‌گرفتن شیربهائی که پرداخته در مقابل پدر عروس عنوان شود. من در قبیله خودم این اصول را دقیقا بموقع اجراء گذاشته‌ام .

زینت‌آلات

اما بهرحال دختر متجدد وامروزی آفریقائی حتی دختری که در داخل قبایل جنگل‌نشین زندگی میکند - ترجیح میدهد که بجای چند راس‌گاو وگوسفندی که بهرحال نصیب‌پدرش خواهد شد وچیزی دست خودش را نخواهد گرفت- چیزی از قبیل یك انگشتر نامزدی ویا یك گردن‌بند ویا گوشواره وغیره از شوهر آینده‌اش دریافت کند.

بهمین دلیل «نهضت اصلاح سیستم شیربهاء» میتواند از پشتیبانی روز افزون وجانانه عده بیش‌ازپیش بیشتری اززنان جوان آفریقائی برخود ببالد. در کنیا ودر چندین کشور آفریقائی دیگر هزاران زن ودختر جوان بامردان وپسران روشنفکر جبهه واحدی‌برای مبارزه در راه الغای تام وتمام سیستم پرداخت کذائی تشکیل داده‌اند زیرا عقیده دارند که موجودیت این راه و رسم از جمله زنجیرهای اسارتی‌است که بدست‌وپای آنها پیچیده ومبارزه متشکل اجتماعی برای تعمیم حقوق‌زن جز بابیش بردن این مبارزه حاصل نخواهد شد.

یك دختر جوان اهل کنیا که در یکی از ادارات نایروبی شغل منشی‌گری دارد بنگارنده میگفت: «تمام دختران باید بتوانند حق‌انتخاب شوهر مورد تمایل خود را داشته باشند. و علاوه براین پدران نباید ازدختران انتظار داشته باشند که سالهای متمادی منتظر بمانند تا مردی که باید بسراغ آنها بیاید پول واستطاعت کافی برای خریدن چند تاگاو یا گوسفند ویا بز پیدا کند.»

لازم است یادآوری شود که برای دختران آفریقائی برحسب اینکه‌متعلق بکدام قبیله باشند وشرایط‌اقتصادی محلی آنها چگونه باشد فرق میکند. در قبیله بزرك ماسایی که کار آن اساسا دامداری است شیربهای یك دختر تا ۲۰ راس گاو هم میرسد و حال آنکه در قبیله تهیدست‌تر «لئو» بالا ۶ راس وحداکثر باهوازده راس‌گاو میتوان سروته قضیه را هم آورد و دست دخترك را گرفت وبمنزل برد.

در قبیله واکامبا که منطقه‌سکونت آن خشك وبدون چراگاه‌های نعمت‌خیز اراضی تحت سکونت ماسایی‌ها است، شیربهای قابل قبول عبارت از ٤٦ راس بز، دو راس گاو ماده ویك گاو نر است. در قبیله کی‌کویو که افراد آن از جمله غدارترین سکه‌شناسان تمام ساکنان قاره سیاه هستند.

مظنه روز یك دختر عجالتا از قرار ۲۰۰ تا ۳۰۰ دلار است وبازار شیرینی هم دارد.

خواننده باید توجه داشته باشد که این مبلغ پولی است که در تمام‌مدت سال هم‌گیر یك آفریقائی متوسط‌الحال نمی‌آید وبنابراین آسانترین پرحرفه‌ترین وبی‌دردسرترین کارهمان مجرد ماندن است.

باوجود این ظهور سیستم شیربهای نقدی مزایائی‌هم برای‌آفریقائیان‌داشته که بهیچوجه قابل انکار نیست. ازآن جمله وقتی قرار براین باشد که چنین مبالغ سرسام‌آوری برای عقد یك‌دختر پرداخت شود- اساس تعدد زوجات‌خود بخود وبنا برمنطق ساده اقتصادی‌قضیه متزلزل میشود. آفریقائی‌ها این‌مزیت مترقی‌و دموکراتیك را از هم‌اکنون‌به خوبی احساس میکنند.

موسسه فرهنگی آلمان

انستیتو گوته تهران

دفتر کلاسهای انستیتو گوته تهران روز های۳شنبه ۲۵ و چهارشنبه ۲۶ فروردین‌ماه۴۳ برای ثبت‌نام درکلاسهای مبتدی و متوسط صبح و عصر بین ساعت ۱۶ الی ۱۹٫۳۰ مفتوح می‌باشد .

دفتر کلاسهای انستیتو گوته تهران

انستیتو گوته تهران

کنسرت پیانو

چهار دستی

توسط - آنی‌آلت وگرالدستوفسکی

برنامه - آثاری از موتسارت . شوبرت . بتهوفن. برامس . راخمانینوف . هونگر، . هیندمیت

سه‌شنبه ۱۸ فروردین ساعت ۲۰ در سالن دانشکده‌هنر های زیبا واقع در دانشگاه تهران . خیابان شاهرضا .

آخرین اثر «بیلی وایلدر» کارگردان بعضی ها داغ‌شود دوست‌دارن وآپارتمان بنام

یک .. دو .. سه

ONE TWO THREE

سینماسکوپ

هورست بوخهولتز پاملاتیفین جیمز کاگنی

پوششهای پلاستیکی کانالئوم - کاناکرم

بارنگهای دلپذیر - تحت‌نظر مستقیم موسسه شوتسه‌آلمان

نمایندگی رسمی و انحصاری در ایران شرکت سهامی کانالئوم ایران خیابان حافظ جنب بانك‌ایرانیان‌شماره۷۲ تلفن۶۸۸۹۳

انتقاد

احمد احرار

نه شیر شتر ، نه دیدار عرب !

یکی ازرفقا که خبر بازدید شهردار ووکلای مجلس را از خیابانهای جنوب شهر در روزنامه خوانده بود، دیشب تلفن کرد که فلانی از قول من شهردار واهالی جنوب شهر را دعوت کن تشریف بیاورند گردشی درشمالی ترین خیابان شمال شهر بکنند تا ببدانند چگونه آدم مجبور میشود گاهی از ته دل بگوید: نه شیر شتر ، نه دیدار عرب!

گفتند عربی باعجمی دوست شدو هرگاه بشهر می‌آمد برسم سوغات شیر شتر بهمراه می‌آورد. عجم علاقه مفرطی بشیر شتر پیدا کرد بوجهی که وقتی عرب در ولایت خودش گرفتاری بهم رساند ومدتی گذشت وتوانست بشهر بیاید، عجم را هوای شیر شتر در سرافتاد وبسودای شیر شتر عازم ولایت عرب شد. قضا را در میان راه طوفان شن برخاست وبعد، حرامیان بقافله زدند وسپس، کاروانیان ناگزیر شدند برای حفظ جان وباقیمانده اموال شبانروز مژه برهم نزنند و خلاصه عجم شهرنشین راحت طلب، آنچنان از مصائب بی‌درپی بجان آمد که وقتی قافله‌ای را دید بشهر میرود راه خود کج کرد وگفت نه شیر شتر ، نه دیدار عرب ...

البته اگر آن مرد عجم، این شانس راداشت که روی از بادیه بگرداند و عطای عرب رابلقایش ببخشاید ببدبختانه برای رفیق ماومابقی سکنه «بلوار» که درواقع شمالی ترین خیابان شمال شهر است ویکوقتی ریگهایش باطلا معامله میشد چنین امکانی به‌آسانی وجود ندارد، زیرا آدمی که چند صد هزار تومان خرج ساختمان خانه در بولوار کرده وخانه‌ای موافق سلیقه ومقتضی زندگی خود فراهم ساخته، یا دیگری که مبالغی خرج کرده تایک خانه اجاره‌ای درآن محله اسباب کشیده وفرش ومبل وپرده وچوب پرده بتناسب اطاقها وبقواره ساختمان تدارک دیده حالا چطور میتواند دوباره بارش را به دوش بگیرد وخانه‌وزندگی‌اش بگذارد وازاین گور به‌آن گور شود. مخصوصا اگر مثل رفیق بنده مثلا وکیل دعاوی هم باشد وبعداز مدتها این در وآن در زدن توانسته باشد جوازی بگیرد و تابلوئی بالا ببرد ودر آن منطقه دوست وآشنا وارباب رجوعی پیدا کند .

شهردار و وکلا خودشان میدانند، ولی راستی جا دارد که شما خواننده عزیز اهل هرنقطه تهران هستید یک شب بجای آنکه پول بدهید وبلیط سینما یا تئاتر بخرید، سری بخیابان بلوار بزنید وتماشا کنید صحنه‌هائی را که خنده‌آور است، گریه‌آوراست، تهوع‌انگیز است، عبرت‌آموز است و خلاصه یک داستانی است از آن داستانها که تا نبینی باورت نشود .

حلوای تن‌تانی ـ تانخوری ندانی!

بولوار ، یک نمایشگاه حقیقی است از اوضاع اجتماع ما ، از دقایق اخلاقی ما، از امنیت عمومی ما ، از طرز فکر ما ، از روحیه ما واز حال و روز ما ، این نمایشگاه معمولا از ساعت ۹ و ۱۰ شب دائر میشود . ازهمان ساعتی که تک‌وتوک سایه زنهای باصطلاح خودمان «بدکاره» زیر نور لامپهای نئون بر پیاده‌روها نقش می‌بندند و بدنبال این سایه‌ها که گاهی پدیدار وگاهی ناپدید میشوند سیل اتومبیلها ، دوچرخه‌سوار ها ، پیاده‌ها نیز سروکله‌شان آشکار میگردد . بیچاره خانواده‌ای که در این ساعات از شب بخواهند ازخانه خودشان خارج شوند یا از مهمانی ، از سینما، ازگردش و فرضا ازمسافرت بخانه خود مراجعت کنند. بیچاره عابری که کلاهش راباد باین‌خیابان انداخته وعقب کلاهش آمده باشد . محال است آن چیزهائی راکه چشم می‌تواند درین خیابان تماشا کند قلم بتواند برزبان آورد و بهمین جهت هم هست که بنده عوض توضیح و تشریح زائد ، خودتانرا بتماشادعوت میکنم . اما فقط خواهش دارم که اولا اگر درمقام قبول دعوت برآمدید قبلا یک زره ویک کلاه‌خود برای خودتان سفارش بدهید . احیانا یک ششلول هم جوف جیب مبارک بگذارید و ضمنا هرگز از مامورین اونیفورم‌پوش وهفت تیرکمر درخواست کمک یا مداخله نکنید زیرا اگر طرف‌چپ خیابان اتفاقی بیفتد مامورمتعذر میشود که حافظ‌سمت راست خیابان است وهرگاه حادثه‌ای در سمت راست اتفاق بیافتد مامور معذور خواهد بود که وظیفه اش مربوط است بطرف چپ خیابان !

از وسائل سیار تعلیم رانندگی و وضع تاکسی واتوبوس وهزینه زندگی و غیره درخیابانی که لقب پرطمطراق «بولوار» را یدک میکشد چیزی نمیگویم زیرا ممکن است خدای ناخواسته فکر کنید که مخلص هم آب وگاوی یاقوم وخویشی ، یا معاذالله باغ و ملکی در بولوار دارم . خیر ! فقط مقصودم این بود که بچه محل‌های پائین شهری زیاد غصه نخورند که چرا بالای شهری خلق نشده‌اند . بالا و پائین هردو یکی است ودروتخته را خدا خوب بهم جور کرده است !

اطلاعات کودکان

مجله محبوب خردسالان

روز های سه‌شنبه

منتشر میشود

گفتگوی تلفنی ۳۰۰۱۰

بین ساعت ٦ تا ۷٫۳۰ بعد از ظهر

● کجا سوار شویم ؟

اتوبوسهای خط ۲۹ صبحها وسط خط دور میزنند و سرمسافرین اول خط رابی‌کلاه‌میگذارند لطفا بنویسید اگر بلیط اول خطی‌ها با وسط خطی ها فرق دارد ما هم از این ببعد تا اواسط خط پیاده برویم و آنجا سوار شویم .

حمید رضا دانش آموز

● شاخ شونه میکشد!

یک سرویس مسافری در خیابان شهرستانی میدان فوزیه آدم وگوسفند را باهم سوار اتوبوس میکند اگر مسافرین اعتراضی هم بکنند شاخ وشانه میکشد وآنها را ادب میکند! تا مثل گوسفند ها فکر کنند و دم نزنند !؟

مسعودی اسکی باز

● شاهد برای تعقیب

قیمت شکر در بازارهای جهان پائین آمد ولی حقیر همین امروز ظهر از سوپر مارکت واقع در خیابان کاخ شکر را بقیمت کیلوئی ۳۲ ریال خریدم . شاهدم دادم .

ص‌ـ‌ج

● میتوانم بپرسم ؟

سه ماه‌پیش تاکسی شماره ۷۴۴۹۶ با من تصادف کرد وفرار کرد باداره راهنمائی هم شکایت کردم ولی تاکنون خبری از دستگیری او نشده است میتوانم سئوال کنم علتش چیست

سید احمد شریعتی

● باشد تا ....

ایکاش آقای شهردار دستور می‌دادند تا یکی از بیست کمیسیونی که در شهرداری تشکیل شده به مسئله آب و نظافت سه هزارخانوار قسمتی از خیابان فرح‌آباد (نیروی هوائی) رسیدگی میکرد و برای اسفالت کامل این خیابان در این منطقه هم فکری میشد و اینهمه گرد و خاک بحلق خلق خدا نمیرفت . باشد تا از تصدق سر اعضای کمیسیون ، این مسائل لاینحل درمحله ما (حل) شود .

پویه

● دو پیشنهاد

من یکی از اهالی خیابان شاهرخ در خیابان تهران‌نو هستم دو پیشنهاد دارم که امیدوارم مورد توجه قرار گیرد .

اولا ترتیبی داده شود که خط تهران‌نو مستقیما تا میدان سپه ادامه یابد زیرا اغلب مسافرین تهران نو مرکز کارشان در حوالی میدان سپه وبازار است . پیشنهاد دوم اینکه از اراضی فراوانی که در تهران نو وجود دارد برای تفریح کودکان پارک ساخته شود تا این منطقه هم‌مانند سایر مناطق شهر دارای پارک عمومی داشته باشد .

مادر

● ماهم عوارض میدهیم

بنده یکی از ساکنین سیمتری‌ری هستم در اینحدود که خیاباتهای بی اسفالت ده متری ولیعهد ، ده متری حاجیان واقع شده حدود ۱۵۰ هزار نفر بدون آب واسفالت واتوبوس مانده‌اند ، ناگفته نماند که ما هم جزو اهالی تهران هستیم ومالیات و عوارض میدهیم .

اکبر دولتشاهی

● جریان بکجا کشید؟

اضافه حقوق پزشکان دانشگاه در زمان دولت سابق بتصویب رسید ولی معلوم نشد بچه دلیل تاکنون نسبت به پرداخت آن اقدامی بعمل نیامده است لطفا ازطرف این پزشکان از مسئولین امر سئوال کنید جریان بکجا کشید

کارمند کادر پزشکی

● عجیب ....!

من یکی ازساکنین عباس‌آباد هستم د رمحل ما فقط یک نانوائی تافتونی وجود دارد او هم هر کاری که دلش بخواهد میکند . ما برای رهائی از شر احجاف او دست بدامان نانوا های دوره گرد شدیم و مدتی بدون دردسر برایمان نان می آوردند نانوای گرانفروش عباس آباد هم که از این ماجرا با خبر شد بجای اینکه در وضع فروش خود تجدید نظری بکند نانوای دوره گردوبی آزار ما رابباد کتک گرفت و عده‌ای را هم مامور مبارزه با کار عام‌المنفعه او کرد . مکافات است !

مشتری

● سفارش .. !

من ساکن کوچه بهروز در خیابان پهلوی هستم در این کوچه زمینی وجود دارد که چندین سال است بایر و بدون استفاده مانده بنده‌می خواهم‌از مسئولین‌شهرداری مربوطه تقاضا کنم اقدامی بکنند که صاحب این زمین لااقل دیواری بدور آن بکشد تا از این صورت زباله‌دانی خارج شود .

ارجمند

رانندہ جریمه شد

از : پلیس تهران به : اداره روزنامه اطلاعات عطف بمندرجات شماره ۱۱۳۲۱ تحت عنوان (پلیس تنبیه کند) اشعار میدارد .

برابر نامه شماره ۱۱۰۸۷ ـ قسمت انتظامی این اداره راننده تاکسی شماره ۸۰۴۵۷ بنام احمد سرتیپ احضار و جریمه گردیده است

پلیس تهران

۵ـ عبور از قاره ناشناس

علامیر دولو

نظری به شورش برزیل

رئیس جمهوری جدید ، بزودی از صحنه کنار میرود و جای خودرا ببازیگر اصلی سیاست برزیل میسپارد

سیاسیون ... یا نظامی ها .... کدام یك برنده نهائی انتخابات رئیس جمهوری خواهند بود ؟!

کودتائی که اخیرا در برزیل روی داد نتیجه مبارزه طولانی محافظه کاران و طرفداران امریکا بابیطرفان و عوامل دست چپ بود . درحالیکه در جراید امریکا طرفداران «گولار» کمونیست معرفی شده بودند طبق اظهار نظرجراید اروپا این اشخاص همگی کمونیست نبودند ودربین آنها اکثریت باکسانی بود که درعین علاقه به نگاهداری روابط نزدیك برزیل با جهان غرب ، طرفدار استقلال کامل سیاسی و اقتصادی امریکای لاتین ازامریکای شمالی بودند واگر درتاریخ چند سال اخیر پیرامون چ کودتای نظامی که در پنج کشور امریکای جنوبی علیه رژیم‌هائی که این سیاست‌را پیروی میکردند مطالعه کنیم بنظر میرسد شورش بعدی در آخرین کشوری که دارای این عقیده است یعنی «مکزیك» روی خواهد داد !

با ردکمك امریکا در چهار چوبه «اتحادبرای ترقی» گولار خصومت دولت امریکا را نسبت بدولت خود جلب کرد ودر حالیکه هیچکس حتی سرسخت ـ ترین دشمنان داخلی «گولار» وی را به کمونیست بودن متهم نمیکرد پشتیبانی کمونیست ها از او باعث شدت عمل عوامل دست راست دربرزیل شد ودر کشوریکه همه چیز باشعار « سرعت» انجام میشود یك شورش سریع بعمر حکومت گولار خاتمه داد .

ماههای انتظار ...

ماهها بود که در برزیل انتظار یك عمل شدید از ناحیه عوامل دست‌راستی ویا دست چپی میرفت و دهر صورت قربانی این شدت عمل گولار میبود .

«کارلوس لاسردا » فرماندار ایالت گوئنابارا که شهر ریودوژانیرو نیز جزوی از آن است باتفاق فرماندار ایالت میناس ژرائیس «ماگالیاس‌پنیتو» پیش دستی کردند و شورش اخیر را بوجود آوردند .

«کارلوس‌لاسردا » که مغز متفکر شورش بود همانطوریکه در مقالات گذشته شرح داده شد بعلت اقدامات عمرانی‌اش درایالت خود و مخصوصا در شهر «ریو» طرفداران بسیار زیادی در بین مردم وارتش داشته ویکی از نامزد های انتخابات ریاست جمهوری آینده بود . ولی تنها محبوبیت دریك ایالت برای او کافی نبود و مشارکت سایر فرمانداران وفرماندهان نظامی درسراسر برزیل نیز لازم بود بهمین دلیل هنگامی که فرمانداران هشت ایالت بزرك از ۲۲ ایالتی که برزیل را تشکیل میدهند با شورشیان همبستگی خودرا اعلام داشتند شکست «گولار» حتمی بنظر رسید .

این شورش که مانند همه چیزدیگر دربرزیل آرام و بدون خونریزی انجام گرفت اولین شورشی بود که پس از انقلاب نافرجام ۱۹۳۲ علیه پرزیدنت «واگاس» که پانزده سال برزیل را با رژیم نیمه دیکتاتوری اداره کرد صورت میگرفت . علت شورش عدم قبول درخواست های محافظه کاران و افسران ارتش مبنی بر تنبیه ملوانانی که به پشتیبانی رفرم‌های گولار عصیان کرده بودند بود .

دوهفته قبل ۱۵۰۰ ملوان برزیلی که عضو سازمان دست چپی «اتحادیه ملوانان ودریانوردان» این کشوربودند به پشتیبانی لوایح انقلابی «گولار» مبنی برتفویض حق رای به افراد مسلح ارتش و اصلاحات ارضی وملی شدن باقیمانده صنعت نفت برزیل دو روز دریکی از بنا های ریودوژانیرو بست نشسته و بالاخره پس‌از دریافت پیامی ازگولار آن محل را ترك گفتند . افسران نیروی دریائی ومحافظه کاران ازگولار محاکمه این ملوانان را درخواست کردندوبوی اولتیماتوم دادند . گولار از ترس از دست دادن پشتیبانی دست چپی‌ها این درخواست را ردکرد و درنتیجه برای اولین بارفرماندار ایالت «میناس‌ژرائیس» علیه دولت مرکزی طغیان نمود .

درشورش اخیر برزیل موضوعی که بیش‌از هرچیز بچشم میخورد این‌است که شورشیان حالت قانونی بعمل خود دادند و رئیس کنگره را بجای گولار منصوب کردند و سپس اعلام انتخابات عمومی نمودند .

رئیس جمهور ۳۰ روزه!

طبق قانون اساسی برزیل درغیاب معاون رئیس جمهور ، رئیس کنگره این کشور جانشین اوست و نظر باینکه گولار خودمعاون پرزیدنت «کوآدروس» بود وپس‌از استعفای وی رئیس جمهور شد درنتیجه پست معاونت رئیس‌جمهور خالی ماند ، بدین جهت شورشیان طبق قانون اساسی «راینری ماتزیللی» یکی‌از اعضای حزب دموکرات مسیحی و رئیس کنگره برزیل را برياست جمهوری برگزیدند .

ماتزیللی شخصا درشورش اخیر نقشی نداشت و بارعایت قانون اساسی در برزیل دوران ریاست جمهوری او فقط مدت کوتاهی خواهد بود زیرا طبق قانون ۳۰ روز پس‌از انتخاب رئیس کنگره برياست جمهوری ، انتخابات ریاست جمهوری باید در سراسر برزیل آغاز شود و«ماتزیللی» نیزنه فامزد این پست از طرف حزبش می‌باشد ونه قانون اساسی ودست راستی ها باو اجازه انتخاب شدن را میدهند.

چرخ پنجم درشگه

پرزیدنت «ماتزیللی» که یك رئیس جمهوری موقت میباشد قریب شصت سال دارد وتاکنون شش بار در غیاب رئیس جمهور کرسی او را اشغال کرده است واکنون برای هفتمین بار وارد کاخ ریاست جمهوری میشود. او در حقیقت چرخ پنجم درشگه سیاسی برزیل است.

اولین بار که ماتزیللی رئیس‌جمهور موقت شد در زمان ریاست جمهوری «کوبیچك» بود . نظر باینکه هرگاه معاون رئیس جمهوری حتی برای مدت کوتاهی پست رئیس جمهور را درغیبت یا فقدان وی اشغال نماید اجازه انتخاب شدن باین پست را در انتخابات بعدی ندارد در دو دوره‌ای که گولار معاون رئیس جمهور بود هربار که رئیس کشور بمسافرت خارج میرفت او نیز سفر میکرد تا امکان انتخاب شدن از وی سلب نشود.

ناتمام

استالینیسم نوین

بقیه ازصفحه ۵

های تروریستی ساخت.

آنچه در باره استالین و استالینیسم گفته میشود نه‌ناشی از روابط خصوصی زمامداران دوران اخیر این کشور بلکه حقایق آشکاری است که از سالیان دراز بربسیاری از مردم جهان روشن بوده است.

بدیهی است استالین برای آنکه بتواند حکومت مطلقه خود را ابدی سازد ناگزیر بود گروهی بیشمار از کسانی را که خواسته بودند در مسائل مربوط بمردم وکشورشان نظری سوای آنچه باید داشته باشند از سر راه بردارد. واز آنجا که بخلاف آنچه علم می‌آموزد چنان گفته میشد که جز وی هیچکس شایستگی واستعداد درك وفهم مسائل اساسی اجتماعی، اقتصادی تاریخی و... را ندارد، واز آنجا که بدین اعتقاد نا صواب سخت ـ گیرانه عمل میشد روح ابتکار صدها میلیون انسان بنابودی کشانده شد واز این راه زیان‌های فراوان بانسان وانسانیت زده شد.

نقطه نظرهای استالین در مناسبات جهانی همواره جهان را بر لبه پرتگاه نگهمیداشت و زندگی صدها میلیون از مردم جهان وسرنوشت ساخته‌های فکر ودست بشر در طی قرون متمادی باراده یکنفر وابسته بود که در زمان قدرت شیوه‌ای جزخشونت نمی‌شناخت. اکنون که او وراه ورسم حکومتش در یك قسمت از جهان کمونیسم میرود تا به فراموشی سپرده شود در گوشه دیگر آن استالین‌های دیگری شیوه‌ای که فاشیزم را روسفید میکند جهان را در آستانه مهلکه‌ای خونین قرارداده‌اند .

اینها که از تعهدات عشق به انسانیت چیزی ـ هرچند فاچیز ـ برذمه ندارند با پایان پخش خاکستر اتمی وبا سیاست هم‌زیستی مسالمت‌آمیز که هیچ ذهن هوشمندی تصور مخالفت با آن را نمی‌پذیرد عناد میورزند و بسط روابط مردم جهان را که در حیطه دو سیستم مختلف سیاسی واجتماعی زندگی می‌کنند محکوم مینمایند .

چین که امروز با شیوه‌های فاشیستی رهبری میشود ومردم آن ناگزیرند با بدیهی‌ترین حقایق زندگی خصومت ورزند از شکست استالین واستالینیسم بوحشت شکست خورده‌ها دچار شده ودر قیافه‌های مردمی که دیگر حاضر نیستند بیکدیگر کینه بورزند وهمه هم خود را صرف نابودی یکدیگر نمایند .از سرنوشت خود را میخوانند .از این‌رو است که چین نه‌تنها در درون‌مرزهای خودراه‌را بهرگونه «نوی» بسته بلکه باتلاشی همه جانبه میکوشد آن گروه باز ـ مانده دوران استالین را که از سوی مردم جهان بعنوان نشانه دوران ترور ووحشت‌شناخته‌شده است برابریکه قدرت شوروی بنشاند تا دست خود را درپیش‌برد نظریاتش قوی سازد و به همگان نشان دهد استالینیزم سرنوشت تغییر ناپذیر انسان است. پیروزی رهبران چین در این رهگذر پیروزی سیاه‌نیرگی ووحشت است. ولی آیا مردم جهان ونیازهای دنیای امروز به کسانی که در دنیای محدود و محصور تصورات کهنه‌شان زندگی میکنند فرصت دست ـ اندازی بحریم‌انسانیت‌رامیدهند؟

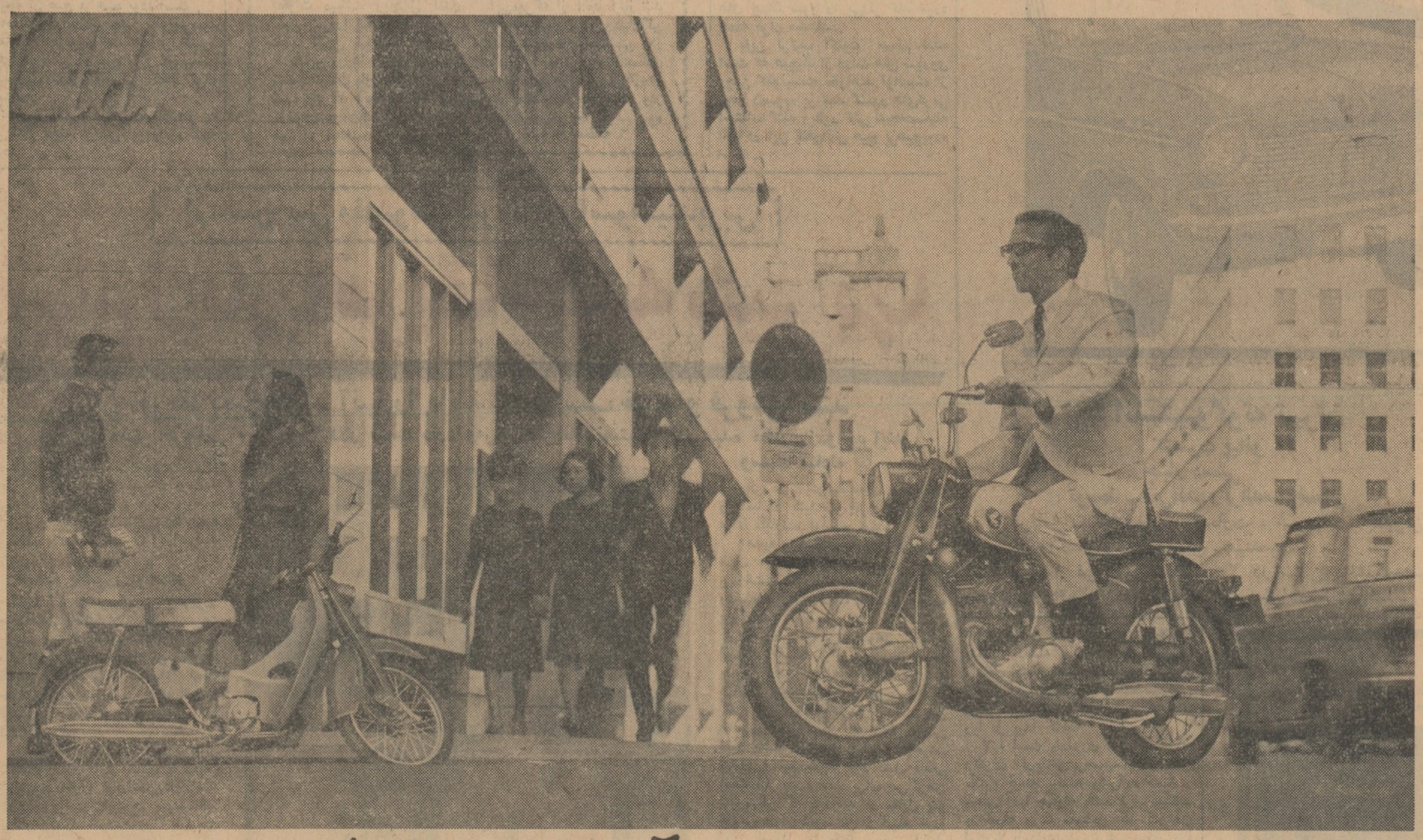

اگر موتوری امتیازات زیر دارا باشد آن موتور ، موتور هُندا ۱۲۵ ـ است

برای کار خارج — برای مبادلات — برای رفتن بمدرسه — برای رفتن بتفریح وگردش

صرفه	برلیتر بنزین ۶۵ کیلومتر
سُرعت	سرعت ۱۱۵ کیلومتر در ساعت باصدای نرم وآرام
راحتی ونرمی	دیسک کلاچ متعدد ودر روغن وچهار دنده جلو
دوام	روزانه بوسیله چهار میلیون دارندگان موتور هُندا مورد امتحان قرار گذاشته میشود
اطمینان	پمپ روغن که بافشار حرارت قسمتهای انجین را خنثی میکند .
سلامت	ترمز دوبل جلو وعقب وفاصله زیاد انجین از سطح زمین
انطاف	انجین پرقوه ۱۱٫۵ اسب دوسیلندر ۴ ضربه که باهوا خنک میشود
طرح مُدرن	ترکیب متراکم ودرعین حال جای کافی برای راننده ومسافر
سبکی	کنترل باکوچکترین اشاره وعکس العمل فوری پیل راننده
آسانی عمل	استارت برقی

آنهائیکه مایلند عامل فروش موتور هُندا بشوند به **شرکت اشتاد کو** با مسئولیت محدود میدان ۲۴ ـ اسفند خیابان شاهرضا تهران مراجعه نمایند .

World's Largest Motorcycle Manufacturer

HONDA

HONDA MOTOR CO., LTD. 5-5 Yaesu, Chuo-ku, Tokyo, Japan

۱۰ نکته عالی نشان میدهد چرا هُندا ۱۲۵ بهترین موتورسیکلت درنوع خود میباشد وآخرین نکته تکنیک بسیار دقیق هُندا بزرگترین سازنده موتورسیکلت درجهان است . برای دیدن وآزمایش عامل فروش موتور هُندا را ملاقات کنید .

لبیک... لبیک... اللهم لبیک!

یک میلیون مسلمان از اقصی نقاط جهان عازم زیارت خانه خدا هستند

روزنامه برای مردم وبخاطر ارتقاء سطح اطلاعات وانعکاس حوائج و خواسته‌های مردم و بحث و بررسی مسائل مبتلابه آنا ن‌است و روزنامه اطلاعات از این‌قانون مقدس روزنامه‌نگاری هیچگاه غافل و منفك نبوده است و بهمین جهت ، ما همیشه باگروههای مختلف اجتماع تماس نزدیك‌داشته‌ایم وهمیشه کوشیده‌ایم که گرفتاریهای اصناف، اتحادیه‌ها وسندیکاهای کارگری ومسائل مبتلابه شهری‌رامنعکس‌سازیم تا در رفع آنها کوشیده شود اطلاعات قبلا برای این مسائل صفحه مخصوصی داشت واینك مجددا این مسائل اجتماعی ـ که گاهی همراه رپرتاژهای روز منعکس خواهد شد ـ دراین صفحه تمرکز مییابد و نویسندگان آن هیچوقت خود را ازکمکها ، مساعدتها ، انتقادها و راهنمائیهای صاحبنظران بی‌نیاز نخواهند دانست .

خبرنگاران و نویسندگان اجتماعی‌ما فعالیت خودرا دربن صفحه با رپرتاژ «حج» آغاز میکنند که در زیر بنظر خوانندگان عزیز میرسد .

بیش‌از شانزده‌هزار ایرانی امسال به حج میروند و حاجی میشوند !

جامعه عظیم اسلام، باکشور ها و ملیت های مختلف آن و بامردمانی گوناگون از سفید و زرد و سیاه اینروز ها جنب‌و جوش خاصی دارد .

صدها هزارمسلمان مستطیع، پیر و جوان و زن ومرد . با هواپیما، کشتی، اتومبیل وپای پیاده از اقصی نقاط جهان‌عازم خانه خداهستند ، تادرآن مقام الهی،باشکوهترین مراسم‌مذهبی خود را انجام دهند .

زائران ایرانی

این جنب و جوش اینروزها ...در نقاط مختلف ایران و بخصوص در تهران بچشم میخورد و چندین‌هزار زن و مرد ایرانی ،آماده عزیمت به خانه خدا هستند .

عزیمت اولین دسته زائرین ایرانی بامداد دیروز از فرودگاه مهرآباد انجام شد و ظرف چهارده روزآینده بیش از شانزده هزار ایرانی کشور خود را بقصد عربستان سعودی ترك میگویند.

راهنمایان حجاج

معمولاصدی هشتاد زائرین خانه خدا ، با راهنمایان یا حمله‌داران حج عازم سفر میشوند ، بیشتر این حمله‌داران با سازمانهائی که برای راهنمائی حجاج داده‌اند ، بادریافت از چهار تا شش هزار تومان پول، تهیه وسائل سفر، غذا و محل سکنای حجاج رادر عربستان سعودی کنترات میکنند .

یك زائر خانه‌خدا ، پیش ازحرکت بسوی کعبه باید مراحل گوناگون را بگذراند .

زائر ابتدا تقاضای سفر حج را به کمیسیونهای حج شهر خود تسلیم میکند و پس از قبول تقاضا در این کمیسیون ها ،اولین کار زائر تلقیح واکسن وبا و آبله است وپس ازآن میتواند برای خرید بلیط هواپیما مراجعه کند .

خرید بلیط

زائران یا نمایندگان راهنمایان برای خرید بلیط باید به آژانس‌های مجاز مراجعه کنند و با پرداخت ۱۷۲۰۰ ریال بلیط تهیه نمایند ،پس از تهیه بلیط باید برای دریافت گذرنامه به فرمانداری تهران شعبه صدور گذنامه مراجعه کنند .

گذرنامه زائران وقتی صادر می شود که کلیه مدارك تلقیحات ارائه شود .

سالن حجاج

مرحله بعد، از دریافت گذرنامه، مراجعه به سالن حج میباشد .امسال از طرف شرکت هواپیمائی ملی‌با کمك هواپیمائی‌کشوری ساختمان‌مخصوصی بنام ساختمان امور مسافرت حج در فرودگاه مهرآباد ساخته شده است کلیه امور مسافرت حجاج‌در این‌سالن متمرکز است در این سالن ، محلهای نگهداری جا، تحویل توشه وبار ، قرنطینه ، بازدیدگذرنامه و فروش ارز تمرکز یافته است و زائران با مراجعه‌به‌محلهای‌مزبورترتیب‌مسافرت خود را میدهند .

نگهداری جا

زائرانی که کار گذرنامه وتلقیحات آنها تمام شده و آماده مسافرت می باشند به محل مخصوص نگهداری‌جا مراجعه میکنند در اینجا با کنترل مدارك لازم ضمن‌ارائه‌یك دفترراهنما ویك نسخه کتاب «مناسك حج» روز و ساعت پرواز هواپیما تعیین میشود و گذرنامه زائران اخذ میگردد.

آخرین مرحله

پس از تعیین روز و ساعت پرواز زائرین به محل خود مراجعت میکنند و چهار ساعت قبل از موعد پرواز که قبلا تعیین میشود مجددا درسالن حجاج حضور مییابند ظرف این چهار ساعت مجددا گذرنامه ، بلیط و برك تلقیحات حجاج‌کنترل‌میشود وزائران آماده مسافرت میشوند .

یکساعت قبل از پرواز زائرین در سالن ترانزیت بانتظار بسر می برند و پس از نیمساعت استراحت‌به داخل هواپیما راهنمائی میشوند و باین ترتیب مسافرت زائران بسوی خانه خدا آغاز میگردد .

پرواز ها

از صبح دیروز پرواز هواپیماهای حامل حجاج شروع شد. روز گذشته هشت پرواز انجام شد وتا ۱۲ روز هر روز بین هفت تا ۱۴ پرواز ۲۴ ساعته انجام میشود در روز بین ۸۷۰ تاهزار نفر وسیله هواپیماهای شرکت هواپیمائی ملی بجده عزیمت میکنند.

ترتیب لازم داده شده است که‌قبل از بسته شدن فرودگاه جده کلیه زائرین بجده برسند.

اختلاف ساعت

بین روز عید قربان در تهران وجده دو روز اختلاف موجود است، ودوروز نیز فرودگاه جده زودتر بسته میشود. رفتن بمدینةالحاج برای عده‌ای که‌در آخرین پروازها شرکت میکنندامکان پذیر نمیباشد، بنابراین زائرانی که مایلند بمدینةالحاج بروند بایدزودتر ترتیب مسافرت خود را بدهند.

مدینةالحاج

تعداد زیادی از زائران ایرانی‌ترتیب کار مسافرت خود را زودتر میدهندو چند روزی فرصت دارند که درمدینة‌الحاج بگذرانند، از فرودگاه جده تا مدینه ۲۰۰ میل راه است، حرکت زائرین بسوی مدینه‌وسیله حمله‌داران ومطوفین زائران ترتیب داده میشود.

امسال که حرکت زائرین بسوی حجاز مصادف بااواخر بهار عربستان است زائران در هوای خوش مدینه فرصت بیشتری برای زیارت مقابرائمه اظهار خواهند داشت.

زائرین در مسجدالنبی بفیض‌زیارت مقبره رسول‌اکرم، مسجد وروضه‌نبوی حجره طاهر گنبد قبر مطهر پیغمبر ، پایه‌های سنگی گنبد ومسجد قدیم حرم مسجدقدیم، محراب‌حضرت‌رسول ومنبر پیغمبر (ص) نائل میشوند.

در قبرستان بقیع در مدینه قبور ائمه هدی ودختر پیغمبر (ص) ودیگر صحابه واقع است ونیز مسجد «قبی» در مدینه قرار دارد که پایه واساس آن بدست مبارك پیغمبر اسلام گذارده شده است .

حجاج دراین‌مسجد خواندن‌دو رکعت نماز مستحب را فراموش نمیکنند.

مزار حمزه سیدالشهداء

کوه «احد» درنزدیکی مدینه قرار دارد وقبر حمزه سیدالشهداء عموی حضرت محمد (ص) در آنجا واقع‌شده است. زائران خانه خدا دراین بارگاه سوره فتح را میخوانند .

احرام

بعداز زیارت قبور ائمه بقیع ، زائران باوسایلی که از طرف دولت سعودی ومطوفین تهیه میشود بصوب مکه عزیمت میکنند طی راه، در دو فرسنگی مدینه در مسجد شجره زائران ایرانی«محرم» شده‌لبیك‌گویان بطرف مکه میروند ،در مکه طواف‌می‌کنند وپس‌از طواف سعی وتقصیراعمال عمره از احرام خارج شده وآنچه‌بر خود حرام نموده بودند برآنها حلال میگردد.

احرام طی مراسمی در مسجدشجره که محل میقات زائران ایرانی است صورت میگیرد. زائران در این محل روپوش سفید بتن میکنند ومحرم‌می‌شوند. هر محرمی چیزی بخورد یا بپوشد یا کاری بکند که‌از آن منع شده کفاره‌اش قربانی گوسفند است.

در منی و عرفات

شب نهم ذیحجه زائرین مجددا محرم شده وواجبات حج از ظهر روز نهم ذیحجه باوقوف در عرفه شروع میشود. برای این کار حجاج شب را به منی میروند ودر آنجا میخوابند و اعمال شب عرفه را که منحصر بعبادت ونماز ودعاست بجای می‌آورند وپس‌از طلوع آفتاب روانه عرفات میشوند .

عرفات دره شن‌زاری به مساحت ٤ کیلومتر مربع بین سلسله کوههای مرتفع واقع شده وفاصله آن ازمکه ۲۱ کیلومتر است، وقوف در عرفات‌از بعداز ظهر روز نهم ذیحجه تا غروب شرعی آن روز از ارکان حج است که البته ترك عمدی آن موجب بطلان‌حج میشود.

حجاج تمام شب را در صحرای عرفات بنماز ودعا وتوبه واستغفارمی‌گذرانند از بعد از ظهر روز نهم و تمامی شب حجاج بسوی صحرای‌مشعر الحرام که دره‌ای است بمساحت۴۳۷۰ متر مربع بین منی وعرفات حرکت نموده وشب را تاصبح بدعا واستغفار مشغول میشوند وپس‌از طلوع روزعید قربان بسوی منی حرکت مینمایند. در این روز ابهت وجلال این مجمع بزرك اسلامی بر یك یك مسلمانان مبرهن میگردد وحرکت برادران مسلمان در یك جامه سپید در چنین صحرای وسیعی جنبه حقیقی این عمل روحانی عظیم را که خاص مذهب اسلام‌است آشکار مینماید.

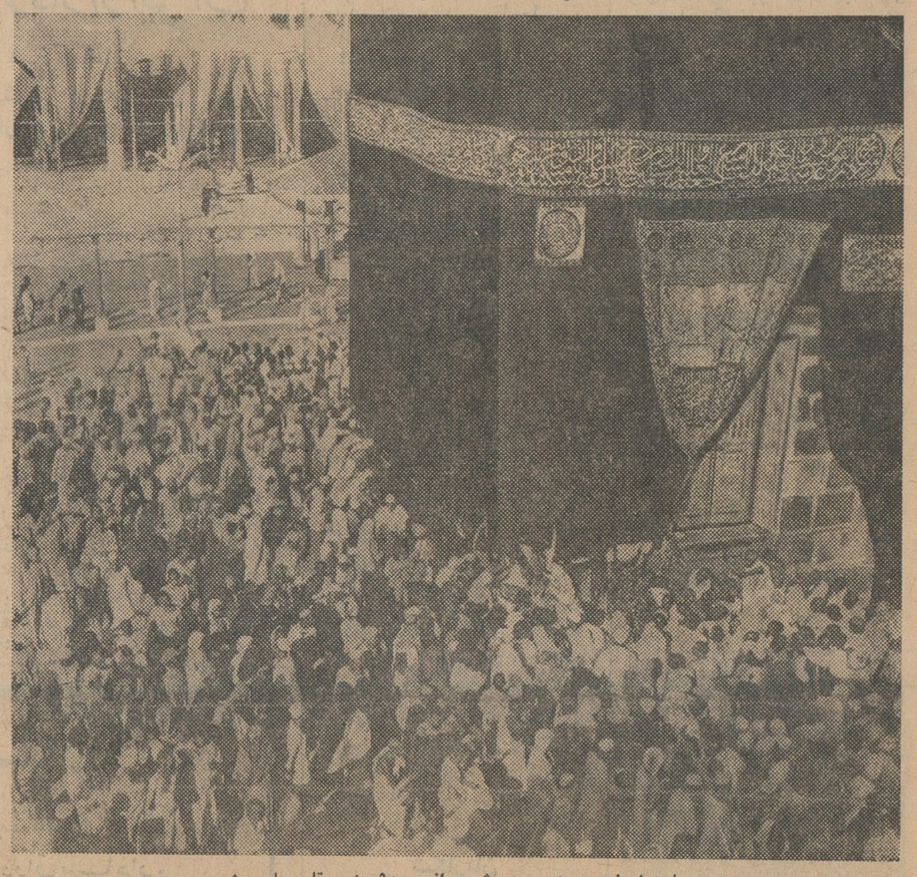

دهها هزار زن ومرد سپیدپوش ، از سیدقریشی تا سیاه حبشی خانه خدا را طواف میکنند و پروردگار خودرا ندا میدهند :
لبیك .... لبیك .... اللهم لبیك !

راهنمائیهای لازم برای زائران

* مامورین گمرك سعودی بجز زبان عربی بزبان دیگر تکلم نمی کنند ، درپاسخ بسئوالات آنها از کسانی که سواد عربی دارند کمك بگیرید .

* پس‌ازعبور از قسمت گذرنامه درفرودگاه‌جده نمایندگان مطوفین شما گذرنامه‌هایتان را میگیرند و اسم مطوف شمارا سئوال میکنند، نام مطوف خود را با نهایت دقت حفظ کنید .

* مطوفین شیعیان عبارتند از : محمدعلی امان ـ حسین جمال. حسن حمزه ـ عبداله صحره ـ احمد صحره ـ طاهر مغازل ـمهدی مغازل ـ عباس غنام ـ سیدمنصور صحره .

* از خوردن آب زیاد خودداری کنید .

* در مدینةالحاج میوه بقیمت ارزان در دسترس شما است .

* دفتربهداری هیئت سرپرستی حجاج باپرچم ایران مشخص‌است.

* چنانچه احتیاج به دارو و پزشك دارید بدفتر بهداری سرپرست حجاج ایرانی مراجعه کنید

* چون درجده با اشتهای کاذب مواجه هستید از خوردن اغذیه‌زیاد خودداری فرمائید .

* از خوردن غذا های چرب بپرهیزید .

* از همراه بردن بعضی مواد غذائی که احتمال فاسدشدن آنها درهوای‌عربستان میرود وخوردنشان ایجاد مسمومیت‌میکندجداخودداری کنید .

* نامه‌های خودرا بدفتر پست واقع در مدینةالحاج جنب دفتر هواپیمائی‌سعودی تحویل‌دهید .

* چنانچه احتیاج به تسعیرپول خارجی بریال سعودی پیداکردید حواله‌های بانکی خودرا در دفاتر بانکهای مجازکشور سعودی عربی که جنب در ورودی مدینةالحاج قرار دارد تسعیر کنید .

* از فروش اجناس ایرانی در مدینةالحاج خودداری کنید ، چون ماموران سعودی باکمال دقت‌مراقب اعمال شما هستند و ممکنست‌اموال شمارا بعنوان قاچاق ضبط کنند .

اطلاعات اجتماعی

۸۰۰ر۰۰۰ نفر سال گذشته بحج رفتند

سال‌گذشته درحدود هشتصد هزار نفر حاجی شدند .

این عده از کشورهای ایران ، جمهوری متحده‌عربی ، لبنان ، فلسطین ، عراق ، ترکیه ، اردن‌هاشمی ، چین‌ملی ، چین‌کمونیست ، پاکستان ، هندوستان ، اندونزی ، فیلیپین، غنا ، یوگسلاوی ،کویت ،بحرین ، قطر ، حبشه ، امارات‌خلیج فارس ،کره جنوبی ، ایرلند وشوروی به زیارت خانه خدا رفتند .

به ترتیب تعداد زائران جمهوری متحده عربی ، امارات خلیج فارس ، ایران ، هندوستان ،کویت ، اندونزی و لبنان نسبت بحجاج ممالك دیگر بیشتر بود .

جدول کلمات متقاطع شماره ۲۶۵۵

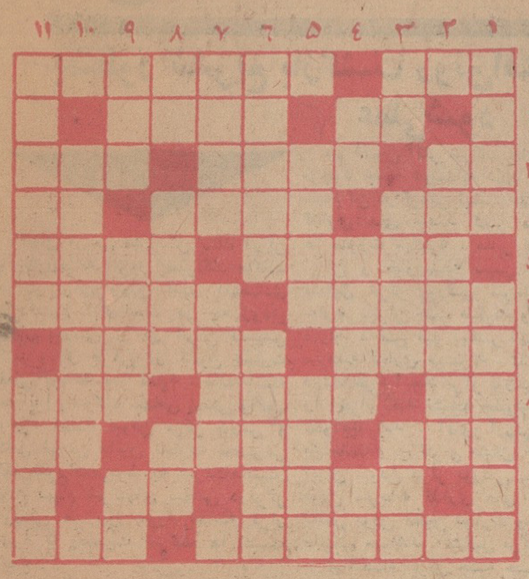

افقی:۱ـ شیر است وآدم میخورد ـ آهنك ساز بزرك آلمانی که کنسرتو ویولن معروفی دارد ۲ـ فوت وفن کار ـ درامن وامان ۳ـ آبناك !ـ قاره بزرك ـ موزیك پرسروصدا و نشاط‌خیز ٤ـ باران همیشه با آن می‌آید ـ کتابی از نویسنده انسان وحشی ـ پول‌خارجی ٥ـ ازمحصولات جگرسیاه ـ زمستانی ٦ـ توپخانه‌اش ازهمه بزرگتر است ـ پرده سینما در اصطلاح خیلی فنی ۷ـ سبزی سالاد ـ باهمه عظمت باریسمان هم پیوند دارد ۸ـ ضمیری است ـ نقاش اسپانیولی که گویا اول ماخلق‌الله او عیبی داشته باشد ـ خمرمی‌آورد ۹ـ پیوندجویها ـ بی‌شیله‌وپیله ! ـ ضمیر خارجی ۱۰ـ باد ملایم ـ شکوه‌گوی جدائی ۱۱ـ سرازهر چیز درآوردن ـ در جشن قطعه‌قطعه میشود .

عمودی : ۱ـ سراغ پدرش را گرفتند از مادرش جواب داد ! ـ از رشته‌های مهم ریاضی ۲ـ از سبزیها که با عصاره آن مشروبی هم میسازند ۳ـ سرای مهروکین ـ راه را جلوی پا می‌بندد‌نه مقابل چشم ـ زحمت و مشقت ٤ـ بنده وسرکار ـخوش آوازتراز همه ـ باید به‌بعضی زدتا ازجا بجنبنند ٥ـ نیزه کوتاه‌ـ قاره‌ما ٦ـ دنبالش چه میگردید که نایاب است ـقلعه‌ای درامریکا که چندی پیش فیلمی هم بنام آن نشان دادند ۷ـ معبد او یکی از عجایب دنیای قدیم بود ـ چند سال پیش پاشیدنش خیلی باب شده بود ۸ـ تکیه به پشتی ـ مایه عیش آدمی ـ آدم چاق بیشتر میزند ۹ـ اگر باحرارت باشد میزان الحراره میشود ـ بالکن وایوان وبام ـ عددی است ۱۰ـ ولایت هندوانه ۱۱ـ از داستانهای دلنشین داستایوسکی ـ سرزمین شاعربزرك نابینای ایران

حل جدول شماره ۲۶۵٤

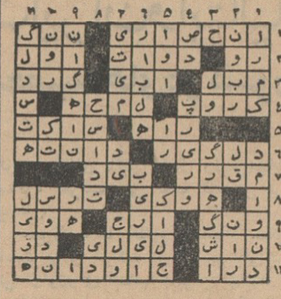

آگهی مزایده

سازمان آب و برق کرج مقداری آهن مستعمل و فرسوده از قبیل تیرآهن ـ قفسه‌ی آهنی ـ توریهای فلزی ـ لوله‌های آهن ـ سیم بکسل ـ مته‌های شکسته ـ اثاثه‌ی یدکی اتومبیل و تراکتور و بشکه‌های خالی و پر از روغن سوخته وورق آهن شیروانی و تخته پاره و الوار و لاستیك‌های فرسوده اتومبیل‌باری و سواری و لوله‌های لاستیکی مستعمل و فرسوده موجود در دومحل مجزا واقع در انبار شهر صنعتی کرج و محل سد را از طریق مزایده بفروش میرساند .

داوطلبان‌شرکت‌درمزایده میتوانند درساعات اداری برای گرفتن شرایط مزایده بدفتر سازمان آب و برق کرج واقع در اول‌خیابان فروردین شماره ۱٦ و یادفتر محل سد مراجعه نمایند . مدت تسلیم پیشنهادها تاآخروقت اداری روز شنبه پنجم اردیبهشت‌ماه ۱۳٤۳خواهد بود و ساعت ۱۰صبح روز یکشنبه ششم اردیبهشت ماه ۱۳٤۳ پیشنهادهای رسیده در دفتر محل سد باز و قرائت خواهد شد حضور پیشنهاددهندگان در جلسه‌ی کمیسیون‌مزایده آزاد است . الف ۱۸۵

آ ـ ۹۰۰ ۱ـ۲

شب چهارشنبه ۱۲ فروردین ماه بچه‌های خواهرزن اینجانب دردکان احمد کفاش خیابان ابوالفتح بخش ۸ سابق خوابیده بودند نصف دکان مزبور چوب‌بست بوده وچون بارش سنگین بوده‌سقف پائین میریزد ودرنتیجه روی غلامعلی میزگردی وحسین میزگردی خراب میشود در نتیجه فعالیت سرپاسبان فرامرز رستمی مامور کلانتری بخش ۱۳ بازار (پست شب) باتفاق چند نفر دیگر اینهارا از مرك نجات میدهد و به‌بیمارستان شیروخورشید میرساند بدینوسیله از سرپاسبان مزبور تشکر مینماید .

مجتبی علیزاده تربتی کاغذفروش

شرایط عزیمت حجاج

پس از تهیه گذرنامه و بلیط هواپیما ووسائل پذیرائی برای مراجعت و میهمانیها باقی میماند کارت دعوت حسابی وآبرومند از بنگاه بنفشه (آخرامیریه) (همه میدانند که کارت عروسی‌خوب هم مخصوص بنگاه بنفشه است)

آ ـ ۵۵۱

آگهی از طرف کارخانه فایرستون

کارخانه فایرستون باطلاع مصرف کنندگان محترم خودمیرساند که در حدود پنج‌سال قبل تجارتخانه‌ای که هیچگونه ارتباطی با نماینده رسمی کارخانه فایرستون درایران نداشته‌تعدادی لاستیك روئی وتوئی اندازه ۳٤×۱٤ برای مصرف تراکتورهای کشاورزی از انگلستان وارد ایران نموده ولاستیکهای گفته‌شده تمام مدت در گمرك باقی مانده و اخیرا از طرف اداره محترم گمرك تهران بفروش رفته است چون مدتی از تاریخ ساخت این لاستیك ها میگذرد کارخانه فایرستون بهیچوجه نمیتواند نسبت بمصرف‌آنها تعهدی بنماید .

آ ـ ٦۱۳

لذیذترین چلوکباب در

کیان هتل

آ ـ ۳۷۷ ۱ـ۳

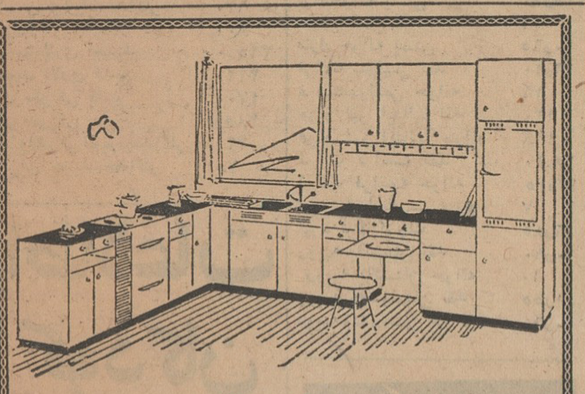

داطا

مدرن ترین کابینت‌های آشپزخانه را تقدیم میدارد
آدرس: خیابان پهلوی مقابل‌ایستگاه بیمارستان‌شماره یك ارتش تلفن ٦۲۰٤٤۵

شرکت ملی نفت ایران

آگهی مزایده شماره ۱۳۱ (خودروهای مستعمل کرمانشاه)

شرکت ملی نفت ایران پانزده دستگاه خودروهای مستعمل موجود درانبار کرمانشاه راازطریق مزایده عمومی بفروش‌میرساند

۱ـ علاقمندان میتوانند برای دریافت برك مشخصات وشرایط مزایده در تهران به‌اداره سرویسهای تدارکات واقع در خیابان تخت‌جمشید ـ ساختمان شرکت ملی نفت طبقه یازدهم اطاق‌شماره ۱۱۰۷ و در کرمانشاه بامور اداری منطقه مراجعه نمایند .

۲ـ سپرده جهت شرکت در مزایده فوق برای هردستگاه‌ده‌هزار ریال است که بایستی در تهران بصندوق حسابداری مرکزی شرکت و در کرمانشاه بادراه حسابداری منطقه پرداخت گردد. بجای سپرده نقدی تضمین نامه بانکی مورد قبول شرکت‌معادل مبلغ بالاکه تا تاریخ ۳۰ر٤ر٤۳ معتبرباشد پذیرفته میشود .

۳ـ پیشنهادات تاآخر وقت اداری روز ۳۰ر۱ر٤۳ پذیرفته و در ساعت ۹ صبح روز ۱۰ر۲ر٤۳ در کمیسیون معاملات واقع در خیابان تخت جمشید ساختمان شرکت ملی نفت باز و قرائت خواهد شد .

٤ـ به‌پیشنهادات مبهم مشروط و پیشنهاداتیکه ناقص و با شرایط مندرج‌در آگهی وبرك مشخصات و شرایط مزایده مغایرت داشته باشد یابعد از مدت مقرر در آگهی برسد مطلقا ترتیب‌اثر داده نخواهد شد .

٥ـ شرکت در رد یاقبول یك یاکلیه پیشنهادات واصله بدون آنکه محتاج بذکر دلیل باشد مختار خواهد بود .

حضور پیشنهاددهندگان در جلسه قرائت پیشنهادات آزاد است .

آ ـ ۸۱٦ ۱ـ۲

آگهی مناقصه

ژاندارمری کل کشور خرید تعداد پنجاه وهشت هزار ودویست زوج (۵۸۲۰۰) پوتین مشگی مورد نیاز خودرا طبق نمونه موجوده وشرائط مندرج در برك شرائط از طریق مناقصه خریداری‌مینماید

۱ـداوطلبان شرکت در مناقصه می‌بایستی قبلا بشعبه تهیه و خرید دایره سررشته‌داری اداره لوژستیك ژاندارمری‌واقع‌درمیدان ۲٤ اسفند مراجعه و پس از مشاهده نمونه و مشخصات پوتین‌های مورد مناقصه برك شرائط دریافت نمایند

۲ـ داوطلبان شرکت در مناقصه بایستی مبلغی معادل صدی‌پنج قیمت کل پیشنهادی خودرا اسناد خزانه خریداری و بعنوان‌سپرده شرکت درمناقصه ضمیمه پیشنهاد خود درپاکت لاك ومهر شده که روی آن جمله (مناقصه پوتین مشگی) قید شده باشد نموده و تا ساعت ۹ صبح روز شنبه ۵ر۲ر٤۳ بدفتر کل ژاندارمری کل کشور تسلیم و رسید اخذنماید

۳ـ پیشنهادات واصله از ساعت ۱۰ صبح روز شنبه۵ر۲ر٤۳ باحضور کمیسیون باز وقرائت خواهد شد

٤ـبه‌پیشنهاداتیکه بعد ازموعد مقرر برسد و یامشروط ویافاقد سپرده و مبهم باشد بهیچوجه ترتیب اثرداده نخواهد شد

٥ـ حضور پیشنهاددهندگان در جلسه مناقصه آزاد و کمیسیون مناقصه های ژاندارمری در رد یاقبول یك و یاکلیه پیشنهادات مختار است .

٦ـدر صورتیکه برنده مناقصه بنحوی از انجام معامله خودداری نماید سپرده او بسود صندوق ضبط خواهد شد

۷ـپرداخت هرگونه مالیات بردرآمد و عوارض قانونی و نشر آگهی وهزینه ثبت قراردادرسمی در دفترخانه اسناد رسمی در صورتیکه اداره لوژستیك ثبت رسمی آن را ضروری بداند بعهده برنده مناقصه است الف ۲۱۱

ژاندارمری کل کشور

آ ـ ۹۰٦ ۱ـ۲

اطلاعات کودکان

روز های سه‌شنبه منتشر میشود

آگهی مناقصه خرید ٤ شماره تلفن

سازمان مدیریت صنعتی چهار شماره تلفن آزاد از طریق‌مناقصه خریداری مینماید . فروشندگان میتوانندازاین تاریخ تاآخروقت اداری روز سی و یکم فروردین‌ماه ٤۳شرایط شرکت درمناقصه را از دفتر سازمان واقع درخیابان شاهرضا ـ خیابان فخررازی شماره ۹٦ دریافت و پیشنهاد خودرا تسلیم دارند .الف ۲۱۲

آ ـ ۹۰۲ ۱ـ۲ سازمان مدیریت صنعتی

فروش نقدی

فرشهای جدید ـ تبریز ـ اراك ـ ملایر ـ کاشان از روزچهارشنبه نوزدهم فروردین ماه جاری

در محل شرکت سهامی فرش ایران

خیابان فردوسی شماره ۱٦۰ بمعرض‌فروش گذارده میشود .

شرکت سهامی فرش ایران

آ ـ ۸٦٤ ۱ـ۲

مدیر کل بانک ایران و خاورمیانه بخبرنگار اطلاعات گفت:

اصلاح قانون تجارت و مقررات مالیاتی

بمنظور تسریع بازگشت رونق اقتصادی باید هرچه زودتر عملی شود

آقای آزرمی مدیر کل بانک ایران و خاورمیانه امروز بخبرنگار ماگفت دولت برای رونق امور اقتصادی در کشور لازم است هر چه زودتر بازار بورسی را در ایران تاسیس کند و از طرفی در قانون تجارت فعلی تجدید نظر نماید. علت اینکه در ایران شرکت سهامی بمعنی واقعی وجود ندارد نبودن مرکز بورس و کامل نبودن قانون تجارت بخصوص نقص مقررات مربوط به شرکتهاست. باید سهام شرکتهای سهامی درمرکز بورسی هر روز مورد معامله قرار گیرد تا وضعیت شرکت ها تثبیت شود.

هم اکنون اکثر شرکت های سهامی موجود جنبه دوستانه دارد و چون سهام آن در گردش نیست لذا سرمایه گذاری های جدید کمتر درشرکت ها صورت میگیرد. مدیر کل بانک ایران و خاورمیانه سپس گفت با تشکیل مرکز بورسی سرمایه های خارجی بایران جلب میگردد و سرمایه داران داخلی نیز بیشتر تشویق به سرمایه گذاری میشوند. تا زمانی که دولت طرح ایجاد مرکز بورسی کشور را اجراء نکند نتیجه مطلوب بدست نخواهد آمد. آقای آزرمی افزود من معتقدم بزرگترین مشکل اقتصادی ایران نبودن مرکز بورسی ـ محدود بودن سرمایه گذاری های جدید و ناقص بودن قوانین تجارت و مقررات مالیاتی میباشد. تشکیل مرکز بورس برای اقتصاد ایران جنبه حیاتی دارد.

از طرفی باید هر چه زودتر قانون تجارت کاملی تنظیم شود و مقررات مالیاتی اصلاح گردد.

اتمام ساختمانهای نیمه تمام دولتی

اولین اقدام وزارت مسکن در تهران و شهرستانهاست

ساختمان، هزارخانه از ده‌هزارخانه سازمانی که‌شروع‌شده دنبال خواهد شد وبرای بقیه برنامه‌ساختمانی جدیدی تنظیم میشود

یك مقام عالیرتبه وزارت آبادانی ومسکن امروز در مورد برنامه کاراین وزارتخانه‌بخبرنگار ما گفت کار تنظیم آئین نامه تشکیلاتی وزارت مسکن پایان یافت و بزودی این وزارتخانه کار ساختمانی خود را شروع میکند.

اولین اقدام وزارت آبادانی و مسکن اتمام ساختمانهای نیمه تمام دولتی در تهران و شهرستانها می باشد. صورت ریز این ساختمانها در اختیار این وزارتخانه گذارده‌شده است.

همزمان با این اقدام کار ساختمان خانه های سازمانی که توسط سازمان خانه‌سازی قرار داد آن باپیمانکاران منعقد شده آغاز میشود. سازمان خانه سازی ساختمان حدود ۲۰۰۰ خانه سازمانی را در شهرستانهای مختلف شروع کرده که توسط‌وزارت مسکن دنبال خواهد شد در ضمن‌قرار داد ها وتعهدات سازمان خانه سازی نیزتوسط این وزارتخانه اجراءخواهد شد. برای ساختمان بقیه ده هزار خانه بعدا برنامه ای تنظیم خواهد گردید.

در مورد ضمیمه شدن بنگاه عمران وزارت کشور بوزارت مسکن این‌مقام گفت این کار فعلا صورت نخواهد گرفت‌و بنگاه عمران بکار خودمستقلا ادامه خواهد داد.

اطلاعات اقتصادی

تولید قند کارخانه‌های داخلی به ۱۴۵ هزار تن رسید

بهره برداری امسال کارخانه های قند دولتی از چغندر قند پایان یافت محصول بدست آمده حدود ۸۵ هزار تن قند و شکر میباشد.

امسال وضع کشت چغندر قند رضایتبخش بود، ولی بواسطه بروز آفت‌در بعضی نقاط و یخبندان‌شدید قسمتی‌از محصول چغندر از بین‌رفت بهره‌برداری‌کارخانه‌های قندخصوصی نیز قریبا پایان میپابد. محصول قند و شکر این کارخانه ها حدود ۶۰ هزار تن میباشد. بدین ترتیب از حدود ۴۶۰ هزار تن قند و شکرمورد نیاز سالانه کشور حدود ۱۵۰ هزار تن در داخله تامین و ۳۰۰ هزارتن باید از خارج خریداری و وارد گردد کشت بذر چغندر امسال نیز آغاز شده ودر سال جاری اراضی بیشتری بکشت چغندر اختصاص داده شده تا با افزایش تعدادکارخانه های‌قند چغندر مورد نیاز کارخانه های جدید نیز فراهم شود.

شرکت ها

* شرکت سهامی صنعتی وتولیدی و مونتاژ محصولات گروندیك در ایران‌برای مونتاژمحصولات گروندیك رادیوو تلویزیون‌وهرنوع‌محصولات گروندیك باسرمایه ۱۵ میلیون‌ریال بمدیریت آقایان موسی گرانفر و یوسف فرخ‌توانا و دکتر عزیزالله نویدی درتهران تاسیس شد.

* شرکت ساختمانی و مقاطعه کاری شیفر بامسئولیت محدود باسرمایه یك میلیون ودویست هزار ریال‌برای امور مقاطعه کاری و شرکت در مناقصه ومزایده‌دولتی‌بمدیریت آقایان اکبر شفیقی و محمد نیاسری ـ نسلو و منوچهر حاجی‌میرزا و محمد حکمت تشکیل گردید.

تاسیسات بارگیری شرکت نفت ایران و ایتالیا

روز سی‌ام فروردین طی مراسمی باحضور شخصیت‌های دوکشور گشایش میابد

تاسیسات‌بندری «سیریپ» شرکت نفت ایران و ایتالیا بنام «بحرگان» روز سی‌ام فروردین باحضور ده نفر ازشخصیت های دولتی و نفتی‌ایتالیا توسط آقای دکتر اقبال رئیس‌هیات مدیره شرکت ملی نفت گشایش می یابد.

خبرنگار ما اطلاع میدهد ممکن است برای شرکت در مراسم یکی دو تن از وزرای ایتالیا بایران بیایند.

آقای «بل‌برینی» مدیرعامل کمپانی نفت «آنی» ایتالیا برای شرکت در این مراسم بتهران خواهد آمد. آقای دکتر ارسنجانی سفیر کبیر ایران در ایتالیا و همچنین سفیر کبیر ایتالیا در ایران نیز در این مراسم حضور خواهند داشت.

«بحرگان» در بندر دیلم واقع‌است سیریپ برای بارگیری و اموربندری دراین منطقه تاسیساتی بوجود آورده که ممکن است بعد ها با افزایش تولید و توسعه کار تاسیسات مزبور هم گسترش یابد.

روز سی‌ام فروردین آقای دکتر اقبال رئیس هیات مدیره و مدعوین و اعضای هیئت مدیره شرکت ملی نفت با هواپیما به آبادان عزیمت خواهندکرد در همان روز از آبادان رهسپار بحرگان خواهند شد ومراسم با پیام شاهنشاه آغاز خواهد گردید.

پس‌از اتمام مراسم افتتاح مدعوین همان روز بتهران باز میگردند.

شرکت سهامی نفت ایران طی گزارشی اعلام داشت طی سال ۱۹۶۳

۳۲ چاه جدید نفت

در مناطق نفت‌خیز جنوب حفر شد

بدین‌ترتیب ۴۱۸ هزار بشکه در روز بر قدرت تولیدی چاههای نفت ایران در جنوب افزوده شد

● **درآمد ایران از نفت ۱۳ر۳ درصد بیش‌ازسال ۱۹۶۲شد**

● بابت حق بیمه کارگران مناطق نفت‌خیز ۸ میلیون و ۳۳۷ هزار تومان به سازمان بیمه های اجتماعی کارگران پرداخت شد

● **بابت حقوق به کارگران و کارمندان بیش از ۴۶۸ میلیون تومان پرداخت شد**

در گزارشی که شرکت های عامل نفت ایران منتشر ساخته اعلام‌داشته که درآمد ایران در سال ۱۹۶۳ بالغ بر۲۸۳۴۹ میلیون و۷۹۰هزار ریال‌بود این مبلغ ۱۳ر۳ در صد بیش از درآمد سال ۱۹۶۲ که ۲۵۲۹۸میلیون و ۸۲۳ هزار و ۶۴۰ ریال میباشد بوده است بحساب دیگر درآمدایران در سال ۱۹۶۳ مبلغ ۱۳۴ میلیون و ۹۹۹هزارلیره‌انگلیس‌بودودرهمین‌سال ۲۱میلیون و۷۷۳هزار لیره از بابت حقوق و دستمزد کارگران وکارمندان پرداخت شد و همچنین یك میلیون و۳۱۸ هزار لیره پرداختی شرکتهای عامل نفت به سازمان بیمه های اجتماعی بوده‌است که‌معادل‌ریالی آن در حدود ۸میلیون و۳۳۷ هزار تومان میشود.

از بابت پرداخت به مقاطعه کاران وبرای خرید داخلی ۸میلیون و ۱۱۹ هزار لیره و حقوق گمرکی ومالیاتهای ورودی ۵۹۰ هزار لیره پرداخت شد

اکتشاف نفت

در زمینه فعالیتهای اکتشافی در گزارش مزبور گفته شده که در سال ۱۹۶۳ سه هیئت زمین شناس و سه هیئت لرزه نگار مشغول عملیات اکتشافی بودند فعالیت هیئت های فوق در خاك فارس، خاك خوزستان زاگرس، لرستان‌وکردستان وهمچنین بی‌بی حکیمه و پازنان و عین‌سرای وابوالفارس بود.

حفاری چاه نفت

موفقیت های برجسته سال در زمینه حفاری اکتشافی عبارت بوداز محقق شدن این موضوع که منطقه بی‌بی حکیمه دارای یك منبع‌نفت غنی وپرحاصل آسماری است و کشف منطقه نفت خیز جدید کوپ درشمال شرقی آغا جاری موفقیت دیگری بود که بدست آمد سرعت کار حفاری که درسال ۱۹۶۲ افزایش یافته بود در سال ۱۹۶۳ بازافزایش بیشتری‌یافت نمونه این پیشرفت حفر چاه۲۰۲۹ متری شماره ۴۵ گچساران است که در مدت ۴۰ روز انجام شد درصورتی که سه سال پیش حفر چاهی باین عمق دست‌کم‌سه‌ماه بطول میانجامید. حد نصاب جدید با حفر چاه شماره ۳۱ اهواز بدست آمد و این چاه ۲۹۵۹ متری در مدت ۲۴ روز حفر گردید.

حفاریهای سال ۱۹۶۳ با دوازده دستگاه آغاز گشت که سه دستگاه آن در کار حفاری های اکتشافی و هشت دستگاه در کار حفاری های توسیعی ویك دستگاه‌درکار حفاریهای تعمیراتی بود در سال ۱۹۶۳ مجموعا ۴۵ حلقه چاه تکمیل شد که ازآن ۷حلقه اکتشافی ۲۶ حلقه توسیعی و ۱۲ حلقه تعمیراتی بود جمع عمق‌چاه های حفر شده ۹۷ر۹۶۵ متر بود که ۲۳ر۵۱۱ متر‌آن اکتشافی و۱۷۱ر۷۳ متر‌توسیعی‌و۲۸۳ر۱ متردیگر‌تعمیراتی بود.

این مقدار بیش‌از حد نصاب۱۹۶۲ بود. حفاریهای سال ۱۹۶۳ قریب ۴۱۸ هزار بشکه‌درروز بقدرت‌تولیدی چاهها افزود.

طلا

پهلوی	۸۵۰
نیم پهلوی	۴۴۰
ربع پهلوی	۲۴۰
شمش طلاهر مثقال	۴۳۴
پانزده مثانی‌قدیم	۱۶۵۰
پانزده مثانی جدید	۱۳۲۰
ده مثانی قدیم	۹۸۰
ده مثانی جدید	۸۶۰
پنج مثانی قدیم	۴۶۰
پنج مثانی جدید	۳۹۵
یك‌تومان‌مسکوك نقره قدیم	۱۲۴
یك‌تومان مسکوك نقره جدید	۲۶ر۵۰
زرو قدیم	۸۱۰
زرو جدید_حد اکثر	۷۵۰
لیره عثمانی قدیم	۷۰۰
عثمانی جدید_حداکثر	۶۷۰
ادوارد	۸۰۰
بیست‌دلاری جدید	۳۶۵۰
بیست دلاری قدیم	۳۲۲۰
دلار مکزیکی قدیم	۴۷۰۰
دلار مکزیکی جدید	۳۸۵۰
انواع اشرفی قدیم_حداکثر	۳۲۰
اشرفی جدید_حداکثر	۷۵

ارز آزاد

متاسفانه در شماره دیروز در ستون نرخ «ارز آزاد» اشتباهی رخداده بود که بابوزش از خوانندگان ارجمند قیمت‌های صحیح‌ارز درزیر چاپ‌میشود

دولارامریکانقد (اسکناس)	۸۱
دولار حواله پستی	۸۰ر۷۵
پوند انگلیسی نقد(لیره)	۲۲۷
پوندحواله پستی	۲۲۵ر۵۰
مارك آلمان نقد	۲۱
مارك حواله پستی	۲۰ر۶۵
فرانك سوئیس نقد	۱۶ر۱۰
فرانك‌سوئیس حواله	۱۶
هزار لیر ایتالیا نقد	۱۳۰
هزار لیر ایتالیا حواله	۱۲۸
فرانك فرانسه نقد	۱۷ر۴۰
فرانك فرانسه حواله	۱۷ر۱۵
لیره‌ترك اسکناس بزرك	۷
لیره ترك کوچك	۶ر۸۵
روپیه پاکستان نقد	۱۰ر۸۰
روپیه پاکستان حواله	۱۰
روپیه هندوستان نقد	۱۱ر۵۵
روپیه‌هندوستان حواله	۱۰ر۶۰

جوجه کباب
« ۷۵ ریال »
خیابان شاه چهارراه گیتی
دستودان غنچه چادلی

اطلاعات کودکان
مجله محبوب خردسالان
روز های سه‌شنبه منتشر میشود

آگهی مناقصه

تعقیب آگهی شماره ۷۳۵۵ ـ ۱۳ر۱۱ر۴۲ شهرداری مراغه باطلاع شرکتها و پیمانکارانیکه صلاحیت آنها از طرف سازمان برنامه تائید شده باشد میتوانند در مناقصه اسفالت شهر مراغه باشرایط زیر شرکت نمایند.

۱ـ نوع کار ـ خاکبرداری، خاك‌ریزی، زیرسازی، اسفالت سواره‌روها ـ شفته‌ریزی ـ دال‌بتونی ـ جدولسازی ـ وهمچنین روکشی اسفالت و تعمیرجدول بتونی خیابانهای شهر برابر مشخصات مربوطه که برطبق ابلاغ شهرداری انجام خواهد شد.

۲ـ مبلغ کار ده میلیون ریال خواهد بود.

۳ـ مدت انجام کار از تاریخ عقد قرارداد الی یکسال‌خواهدبود

۴ـ شرکت‌هائیکه واجد شرایط باشند میتوانند از بیستم فروردین‌ماه الی اول اردیبهشت ۱۳۴۳ باپرداخت یکهزاروپانصد ریال نقشه‌و مشخصات وفهرست واحدبهاء که بمهر شهرداری رسیده باشد از دائره ساختمانی شهرداری مراغه اخذ نمایند.

۵ـ شرکت‌کنندگان باید مبلغ پانصد هزار ریال اسناد خزانه به‌سررسید سه ماه بابت سپرده شرکت در مناقصه از یکی از بانکهای مجاز خریداری واسناد فوق را نیز ببانکملی ایران شعبه مراغه بنام شهرداری مراغه امانت گذارد و رسید آنرا دریافت دارند.

۶ـ شرکت‌کنندگان باید پیشنهادات خودرا در دوپاکت لاك ومهرشده (الف‌ـب) گذارد و روی آن جمله مربوط بمناقصه اسفالت شهر مراغه قیدنموده ودر مقابل اخذ رسید تا آخر وقت‌اداری ۹ر۲ر۴۳ بدفتر شهرداری تحویل و رسید دریافت نمایند.

پاکت الف محتوی برك تائید صلاحیت فنی بارونوشت مصدق آن ورسید سپرده شرکت در مناقصه وپاکت (ب) محتوی‌واحد بهاء برك پیشنهاد که همگی بمهر و امضاء شرکت‌کننده‌رسیده باشد.

۷ـ پیشنهادهابایدتاآخروقت اداری روز چهارشنبه۹ر۲ر۱۳۴۳ بدفتر شهرداری تحویل و رسید دریافت دارند.

۸ـ پیشنهادها در ساعت ۱۰ صبح روز پنجشنبه مورخه ۱۰ر۲ر۴۳ باحضور کمیسیون مربوطه باز و قرائت خواهدشد.

۹ـ به‌پیشنهادهای فاقد سپرده و مبهم و مشروط و مخدوش ویاآنهائیکه بعد از موعد مقرر آگهی تسلیم شود ترتیب‌اثرداده نخواهد شد.

۱۰ـ سپرده نفر دوم تا انعقاد قرارداد بانفر اول نگهداری خواهد شد.

۱۱ـ چنانچه برنده مناقصه پس از اخطار کتبی و تلگرافی شهرداری در ظرف پانزده روز جهت عقد قرارداد وشروع بکار باماشین‌آلات مذکوره در مشخصات در محل حاضر نگردد سپرده وی بنفع شهرداری ضبط وبابرنده‌دوم قرارداد منعقد خواهد شد.

۱۲ـ طرز پرداخت بهای کارهای انجام‌یافته مقاطعه‌کار پس از تنظیم صورت وضعیت موقت(ستواسیون ازطرف مهندس ناظر) صدی‌پنجاه نقد و صدی پنجاه بقیه پس از خاتمه کار که از هجده‌ماه تجاوز نخواهد کرد پرداخت خواهد گردید.

۱۳ـ شهرداری مجاز است تا میزان صدی بیست‌وپنج از مبلغ قرارداد برحجم کار اضافه یاکسر نماید.

۱۴ـ هرگونه مالیات و عوارض و همچنین مخارج چاپ آگهی بعهده برنده مناقصه است.

۱۵ـ حضور پیشنهاددهندگان درجلسه مناقصه‌آزادوشهرداری دررد یك یاکلیه پیشنهادات مختار است.

۱۶ـ کسانیکه طبق قانون منع مداخله از معاملات دولتی محرومند حق شرکت در مناقصه راندارند.

شهردار مراغه ـ سلیمان مقدم

۱ـ ۳ آ ـ ۷۲۸

با ارزان شدن بهای جهانی شکر وواردات آن توسط بازرگانان

بهای شکر در بازار ایران بزودی تنزل می‌کند

احتمال می‌رود بهای جهانی شکر باز هم تنزل کند و مقادیر زیادی شکر توسط بازرگانان در بازار عرضه‌شود

باتنزل ۱۲ لیره در قیمت شکر مسئله واگذاری تجارت قندو شکراز دولت به‌مردم بطورجدی‌تری‌موردتوجه قرار گرفته است.

تاکنون بعلت بالا بودن‌قیمت‌جهانی شکر تجار باوجود استقبال از تصمیم دولت بعلت آنکه واردات آن مقرون بصرفه نبود اقدام‌عملی انجام ندادند زیرا قیمت تنی ۷۵ لیره مقرون بصرفه‌ای نبود بخصوص که اغلب تجار هنوز در کار واردات شکر فاقد تجربه وسابقه کافی هستند

اما اکنون وضع طور دیگر شده چون ۱۲ لیره تنزل قیمت‌و احتمالا درآینده بازهم تنزل خواهد کرد به تجار امید منفعت میدهد و طبیعی‌است که‌درزمینه تجارت امیدنفع میتواند محرك فعالیت باشد.

در قیمت جدید تجار قدرت رقابت بادولت را پیدا کرده‌اند بهمین جهت ممکن است درچندروز دیگر فعالیت برای‌خرید شکر عملا آغاز گردد.

تاثیر مهم تنزل قیمت جهانی قند وشکر برای ایران در درجه اول‌این است که بازار را از یك قیمت کاذب بعلت شایعات مختلف واقدام عده‌ای محتکر بوجود می‌آید نجات خواهد دادو دیگر کسی دنبال احتکار وانبار کردن شکر نخواهد افتاد و حتی آنهائی‌که شکر درانبار های‌خوددارند مواجه باتنزل مجدد قیمت بوده و ترجیح خواهند داد شکرهای موجود خودرا عرضه کنند.

دولت بموازات آزاد کردن‌معاملات قند و شکر توزیع آنرا بین مردم کماکان بعهده دارد و توزیع اولین سهمیه امسال رابعد از آزادی‌واردات شکر چندروز قبل آغاز کرد واولین خرید بزرك ده هزار تنی راهم دوروز پیش انجام دادو باین ترتیب‌هیچگونه قصوری در تامین و توزیع قند و شکر مصرفی مردم نشده‌است.

تولید سیمان

در کارخانه های سیمان در سال جاری نیز سهمیه‌بندی میشود

مرکز نظارت بر تولید، مصرف و صدور سیمان کشور سهمیه تولیدی‌و صادراتی هر یك از کارخانه های سیمان کشور را تعیین و در این‌هفته بآنها اطلاع خواهد داد.

مرکز نظارت بر اساس ظرفیت کارخانه های سیمان کشور و قدرت تولیدی آن، سهمیه هر کارخانه را تعیین مینماید.

بر اساس‌این سهمیه کارخانه های سیمان باید اقدام بتولید و صادرات نمایند.

آمسال براساس سهمیه کارخانه های سیمان ایران حدود یك میلیون و ۲۰۰ هزار تن سیمان تولید میکنند از این مقدار حدود ۹۰۰ هزار تن مصرف داخله و بقیه برای صادرات خواهد بود.

چك نویس ماروزن
بسیار قوی با طرز کار ساده مجتهز به دو نمد مرکب پخش کن برای نوشتن: چك ـ سفته و اوراق بهادار.
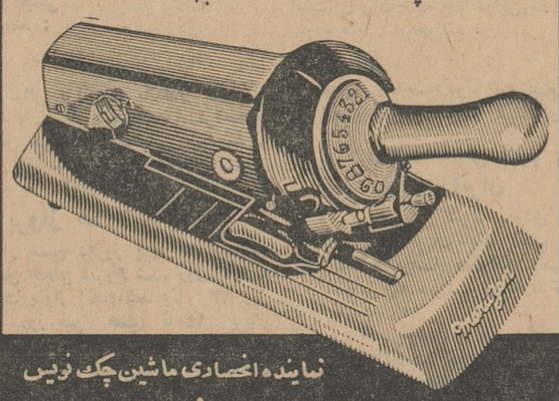
نماینده انحصاری ماشین چك نویس
«ماروزن»
یمین: لاله‌زار ـ بین سینما رکس و کوچه برلن

آگهی مناقصه نوبت دوم

ژاندارمری کل کشور در حدود مقدار چهل ویك‌هزار کیلو (۴۱۰۰۰) گوشت گوسفند مصرف یکساله ۴۳ (از تاریخ انعقاد پیمان لغایت اسفندماه ۴۳) خودراکه دوثلث آن شیشك دنبه‌دار و یك ثلث مبش دنبه‌دار باشد طبق‌شرائط مندرجه دربرك‌شرائط از طریق مناقصه خریداری مینماید

۱ـداوطلبان شرکت درمناقصه می‌بایستی قبلا به‌شعبه تیهه و خرید دایره سررشته‌داری اداره لوژستیك ژاندارمری کل کشور واقع درمیدان ۲۴ اسفند مراجعه و برك شرائط مناقصه را دریافت نمایند.

۲ـداوطلبان شرکت در مناقصه بایستی معادل مبلغ یکصد و چهل هزار ریال (۱۴۰۰۰۰) اسناد خزانه خریداری و بعنوان‌سپرده شرکت در مناقصه ضمیمه پیشنهادخوددرپاکت‌لاك و مهرشده که روی آن جمله (مناقصه گوشت) قید شده باشد نموده و تا ساعت ۹ صبح روز سه شنبه ۱ر۲ر۴۳ بدفتر کل ژاندارمری کل کشور تسلیم و رسید دریافت‌دارند

۳ـپیشنهادات واصله درساعت ۱۰ صبح روز سه شنبه ۱ر۲ر۴۳ باحضور کمیسیون باز وقرائت خواهد شد

۴ـبه‌پیشنهاداتیکه بعد از موعد مقرر برسد و یامشروط ویافاقد سپرده ومبهم باشد بهیچوجه ترتیب‌اثرداده نخواهد شد

۵ـحضور پیشنهاددهندگان در جلسه مناقصه آزاد و اداره لوژستیك ژاندارمری در رد ویاقبول یك یاکلیه‌پیشنهادات مختاراست

۶ـدر صورتیکه برنده مناقصه بنحوی از انحاء از انجام معامله خودداری نماید سپرده او بسود صندوق دولت ضبط خواهد شد

۷ـ پرداخت هرگونه مالیات بردرآمد و عوارض قانونی وهزینه آگهی وهزینه ثبت‌رسمی‌قرارداددردفترخانه‌اسنادرسمی‌درصورتیکه اداره لوژستیك ژاندارمری ثبت رسمی آن‌را ضروری بداندبعهده برنده‌مناقصه است. الف ۱۶۹

ژاندارمری کل کشور

آ ـ ۷۹۰ ۱ ـ ۲

نیازمندیها

استخدام

۲۰ نفر راننده واجدشرائط

تاکسی استخدام میشود خیابان سی‌متری مقابل بیمارستان فارابی تلفن ۲۶۱۳۲ ـ ۱۰ شماره تاکسی بدون واسطه خریداریم.

۱ـ ۲ آ ـ ۴۳۹

دوشیزه یابانوی دیپلمه

پزشکیار جهت کار مطب وتزریقات‌از ساعت ۴ الی ۹ بعداز ظهر در مطب مورد نیاز است عصرها باتلفن ۵۱۲۰۱ مذاکره شود.

۱ـ ۲ آ ـ ۵۱۳

کلاسهای ماساژ آموزشگاه نابینایان رضا پهلوی

عده‌ای کارآموز نابینا برای فراگرفتن ماساژ و ژیمناستیك طبی با شرایط زیر می‌پذیرد:

۱ـسن کمتر از ۱۶ سال نباشد.

۲ـمدرك تحصیل حداقل سوم‌متوسطه

۳ـدارای سلامت مزاج وقدرت بدنی باشند. داوطلبان واجد شرایط‌روزهای شنبه ـ دوشنبه ـ چهارشنبه بخیابان سعدی شمالی بیمارستان امیراعلم دفتر آقای دکتر حسن علوی مراجعه نمایند.

۱ـ ۲

استخدام ویزیتور

روزنامه بورس دونفر ویزیتور جهت گرفتن مشترك واخذ وجه آبونمان استخدام میکند. عصرها بشماره‌های ۳۳۹۵۰ و ۳۳۹۷۱ تلفن کنید.

۱ـ ۲ آ ـ ۷۹۴

به چند نفر خانم

جهت امور تبلیغاتی و ویزیتوری نیازمندیم از ساعت ۶ تا ۸ بعداز ظهر به اداره مجله بازار خاورمیانه واقع‌در کوچه برلن ساختمان ۵۲ مراجعه‌نمائید

آ ـ ۵۳۱

ویزیتور

چهارنفر دوشیزه یا بانو بادرآمد مکفی‌واستفاده‌ازاتومبیل ـ تلفن۳۴۳۶۴

آ ـ ۵۲۶

برای یك شرکت تولیدی

وصنعتی‌خارج از مرکز به یکنفرمترجم که بزبان انگلیسی تسلط و آشنائی کامل داشته باشد و بتواند از عهده مکاتبات انگلیسی تجارتی و صنعتی برآید نیازمندیم و هر داوطلب که‌بزبان آلمانی نیز آشنائی داشته باشدارجح خواهد بود.

از طالبین محترم خواهشمند است مدارك مربوطه‌را به‌خیابان خیام‌چهارراه گلوبندك سرای فردوس شرکت کیهان تلفن ۲۴۶۹۵ ارائه نمایند.

آ ـ ۶۱۷ ۱ ـ ۳

شکاربان

سازمان شکاربانی و صید بمنظور تکمیل کادر شکاربانی کشور به تعدادی افسر شکاربان‌بامشخصات‌زیر نیازمند است.

۱ـ دارا بودن گواهینامه‌سال‌ششم متوسطه (دارندگان مدارك تحصیلی لیسانس و فوق دیپلم برسایرین مقدم بوده وازمزایای‌بیشتری استفاده‌خواهند نمود) ۲ـ انجام خدمت نظام وظیفه (برك معافی مورد قبول نیست) ۳ـدانستن زبان انگلیسی ۴ـ داشتن گواهینامه رانندگی ۵ـ حداکثر سن (۳۰) سال ۶ـ اطلاع از امور شکار ضمن داشتن اسلحه مجاز شکار و پروانه شکار. واجدین شرائط برای کسب اطلاع‌لازم درساعات اداری بکارگزینی سازمان شکاربانی و صید واقع درخیابان خیام ساختمان بهلر مراجعه نمایند.

آ ـ ۸۸۶

آ ـ ۵۶۵

یك‌بانو یا دوشیزه

که‌کمی انگلیسی بداند برای کار در مطب مورد احتیاج است تلفن ۶۲۲۸۳۹

آ ـ ۵۵۹

مرکز آموزش رانندگی

سازمانهای فداج چند نفر راننده‌پایه یکم باضامن‌معتبر برای تعلیم‌رانندگی استخدام میکنندرانندگان معیل‌وباسواد به‌نسبت معلومات حق تقدم دارند.

روزجمعه ۲۱ فروردین‌ماه ازساعت ۸صبح الی ۳بعداز ظهر مراجعه‌فرمائید خیابان شمیران چهارراه حقوقی پلاك ۱۸۸ سازمان فداج

استخدام کارگر مونتاژ

شرکت صنایع‌الکترونیکی ایران‌برای کاردر کارخانه مونتاژ رادیو تعدادی کارگرکه واجد شرایط ذیل‌باشند استخدام مینماید:

۱ـ دارابودن سلامت مزاج.

۲ـ حداکثر سن ۲۱ سال

۳ـ دارا بودن گواهینامه پایان تحصیلات سیکل اول متوسطه.

۴ـ آمادگی کار حداقل برای مدت یکسال.

۵ـ داشتن ضامن معتبر.

داوطلبین میتوانند با در دست داشتن عین مدارك تحصیلی ـ اصل شناسنامه ـ ویکبرك رونوشت‌شناسنامه و یك‌قطعه عکس روزهای شنبه ویك شنبه ۲۲و ۲۳ فروردین از ساعت۲و نیم الی ۴ بعداز ظهر بدفتر شرکت واقع درخیابان لاله‌زار نو شماره۴۷۸ جهت مذاکرات بیشتر مراجعه‌نمایند.

۱ـ ۴ آ ـ ۳۹۹

استخدام کارگر مونتاژ

شرکت صنایع‌الکترونیکی ایران‌برای کاردر کارخانه مونتاژ رادیو تعدادی کارگرکه واجد شرایط ذیل‌باشند استخدام مینماید:

۱ـ دارابودن سلامت مزاج.

۲ـ حداکثر سن ۲۱ سال

۳ـ دارا بودن گواهینامه پایان تحصیلات سیکل اول متوسطه.

۴ـ آمادگی کار حداقل برای مدت یکسال.

۵ـ داشتن ضامن معتبر.

داوطلبین میتوانند با در دست داشتن عین مدارك تحصیلی ـ اصل شناسنامه ـ ویکبرك رونوشت‌شناسنامه و یك‌قطعه عکس روزهای شنبه ویك شنبه ۲۲و ۲۳ فروردین از ساعت۲و نیم الی ۴ بعداز ظهر بدفتر شرکت واقع درخیابان لاله‌زار نو شماره۴۷۸ جهت مذاکرات بیشتر مراجعه‌نمایند.

۱ـ ۴ آ ـ ۳۹۹

گم شده

گم شده است

در روزهای ۲۶ یا ۲۷ مارس ۶۴ (۶ یا ۷ فروردین ۴۳) یکدستگاه دوربین عکاسی ساخت آلمان کارخانه زایس‌آیکن کنتس ۲۰ بانورسنج در کرمانشاه گم شده است به‌یابنده مژدگانی داده خواهد شد. یابنده به گروهبان ان. بی. رینالدز در منزل درجه‌داران آمریکائی واقع درخیابان بهار شماره ۳۵۸ـ کرمانشاه یا تلفن ۲۳۷۵ مراجعه فرماید.

۱ـ ۳ آ ـ ۷۰۸

آگهی فقدان چك

تعدادی چك از حسابجاری ۳۲۹۶ بانك بین‌المللی ایران و ژاپن و خسب جاری ۳۸۰۳ بانك عمران و تعاون روستائی متعلق به بشرکت مدح با مسئولیت محدود ساکن سرای فردوس (بوسیله کارمند شرکت سرقت‌رفته ومهر شرکت نیز مورد سوء استفاده قرار گرفته که جریان درمراجع قانونی تحت رسیدگی است لذا مراتب جهت اطلاع عامه آگهی ومتذکر میشود که اگر امضائی از مدیر شرکت در چك های مزبور دیده شود مجعول است و ابرازکننده چك نیزتحت تعقیب قانونی قرار خواهد گرفت.

مدیر شرکت مدح بامسئولیت‌محدود

سالن مد و آرایش

آموزشگاه آرایش هنگامه باامتیاز رسمی وزارت‌فرهنگ

دیپلمه پاریس ورم بمدت یکماه کلیه متدآرایش راعلمی و عملی با ۳۰۰ تومان تااخذ گواهینامه تضمین می نماید ـ خیابان شاه جنب ایران کالا خیابان دقیقی شماره ۱۵۵

آموزشگاه آرایش‌ماهدخت

برای دوره جدید هنرجو میپذیرد نارمك اول حو بیار تلفن ۷۹۹۹۴

در سالن آرایش ونیز

میزانپلی عالی باتافت ۶۰ ریال میدان بهارستان ـ کوچه نظامیه جنب دبستان سعدی دخترانه تلفن ۳۵۷۵۷

مکانیك اتومبیل لازم است

بیکنفر مکانیك ورزیده که لااقل ۲۰ سال سابقه استادکاری داشته باشد جهت تعمیرات کامیونهای دیزلی‌و بنزینی نیازمندیم نشانی مقابل پمپ بنزین تهران‌نو تعمیرگاه شرق تهران

۱ـ ۲ آ ـ ۱۰۶

گلگیر ساز اتومبیل لازمست

بیك‌نفر گلگیرساز ماهر واستادکار جهت‌صاف کاری‌انواع کامیون‌نیازمندیم نشانی مقابل پمپ بنزین تهران نو تعمیرگاه شرق تهران

۱ـ ۲ آ ـ ۱۰۵

آگهی استخدام

آزمایشگاه فنی و مکانیك خاك سازمان برنامه بتعدادی مهندس راه‌و ساختمان ـ لیسانس شیمی ـ زمین شناسی ودیپلمه (ریاضی وطبیعی)جهت خدمت در خارج از تهران که دارای شرایط زیر باشند احتیاج دارد:

۱ـدارا بودن گواهی عدم سوءپیشینه

۲ـبرك انجام خدمت زیر پرچم ویا معافی از خدمت نظام وظیفه.

۳ـتابعیت ایران.

حائزین شرایط فوق میتوانند از تاریخ نشر این آگهی لغایت چهارشنبه ۱۹ر۱ر۴۳ از ساعت ۳تا۵ بعداز ظهر به آزمایشگاه مراجعه‌نموده برك درخواست شغل تنظیم نمایند. آزمایشگاه تعداد مورد احتیاج را از بین واجدین شرایط بطور قراردادی استخدام مینماید در بین واجدین شرایط مهندسین راه وساختمان و دیپلمه‌های ریاضی در استخدام حق تقدم خواهند داشت.

مدیر عامل آزمایشگاه

نشانی ـ خیابان ابوریحان چهارراه ناهید ـ آزمایشگاه فنی ومکانیك‌خاك

۱ـ ۳ آ ـ ۷۵۰

فروش اتومبیل

فروشگاه اتومبیل مرتضوی
امیرکبیر سرچشمه تلفن ۳۹۰۳۲
۱ـ۲۶ آ ـ ۴۰۳۰

فروشگاه اتومبیل حیدری فرد
خیابان سپه نزدیك باغشاه ۴۷۵۹۶
۱ـ۲۶ آ ـ ۳۹۹۲

نمایشگاه اتو سوپر
اولین نمایشگاه وفروشگاه اتومبیل سبك اروپا تلفن ۶۷۵۶۹ و ۴۸۰۰۷
۱ـ ۳۰ آ ـ ۳۸۱۸

فروشگاه اتومبیل شرق
معاملات همه نوع اتومبیل خیابان شاهرضا شرقی ایستگاه آسیا ۷۵۸۰۰۰
۱ـ ۳۰ آ ـ ۴۰۵۱

کالج بار
اثاثیه منزل شما را بیمه میکند
۶۱۱۱۱ - ۶۱۱۱۲
۶۱۱۱۳ - ۴۰۳۹۷

د.کا.و
از مدل ۵۸ الی ۶۴ خریداریم اتوسوپر
۴۸۰۰۷ ۱ـ۱۰ آ ـ۲۳

یکدستگاه اتوبوس جمس
۱۹۶۰ شخصی ط ۳۹ که بیش از ۱۹۳۹۲ کیلومتر کارنکرده است و در گاراژ ایرانشرق واقع درخیابان آناتول فرانس (شرق دانشگاه) میباشد بفروش میرسد طالبین میتوانند همه روزه پس از معاینه اتوبوس منتهی تا پانزدهم اردیبهشت ماه ۱۳۴۳ باداره حقوقی بانك ایرانیان واقع درخیابان حافظ مراجعه فرمایند.
۱ـ۲ آ ـ ۸۴۲

بنز مدل ۶۰ و ۶۱
بنز ۱۸۰ مدل ۶۰ و ۲۲۰ مدل ۶۱ ترانزیت بیواسطه بفروش میرسد تلفن ۴۲۷۶۷
۱ـ۳ آ ـ۱۰۸

اتومبیل تهران غرب
انواع اتومبیل جیپ موجوداست جنب کلانتری ۸ تلفن ۶۴۸۱۸
آ ـ۴۲ ۱ـ۲۵

ابتکار جدید تعمیرگاه ضیغمی
موتور ماشینهای یخزده وشکسته را باضمانت ده سال جوش سرد می‌دهیم و تعمیر موتور باضمانت دو سال انجام میشود مولوی مقابل تشکیلات ژاندارمری تعمیرگاه ضیغمی تلفن ۵۶۳۵۱
۱ـ ۵ آ ـ ۸

کارگاه صنعتی مکانیزم
تشخیص شکستگی وترك میل‌لنگ موتور بنزینی ودیزلی بوسیله دستگاه الکترونیك دروازه قزوین جنب کوچه انصاری پلاك ۱۰۸۰ تلفن ۲۰۷۳۱
۱۳ـ ۱۵ آ ـ ۳۹۵۷

کرایه

پیمانکاری شبانه روزی اتو آسیا
دارای اتومبیلهای آخرین سیستم سواری امریکائی برای همه جا و همه وقت آماده خدمت شماست خیابان بهجت آباد ایستگاه ویلا کاشی ۱۷۳ و ۱۷۵ تلفن ۶۱۳۴۰۴ و ۶۶۰۹۶

از اتومبیلهای بارکش شهری مدل ۶۴ اتوسوپر جهت حمل کالا در شهر و حومه استفاده فرمائید تلفن ۶۷۵۶۹
۱ـ۱۵ آ ـ ۴۱۱۲

جهان تاکسی
اتومبیلهای کرایه آخرین سیستم در اختیار شماست
فشر آباد جنب هتل مهر تلفن ۶۹۶۹۲

تعمیرات

تعمیرگاه الکترونیکی F.M
سرویس مجهز جهت تعمیر انواع تلویزیون ـ رادیوگرام ـ یخچال ـ کولر در منازل تلفن ۴۹۰۷۴
۱ـ۲۶ ۱ـ ۴۰۴۹

سرویس تلویزیون المپیك
تعمیرگاه نمایندگی تلویزیون المپیك وانواع مارکهای تلویزیون در منازل با سرویس مجهز سیار تلفن ۶۸۸۴۲
۱ـ۳ آ ـ ۴۰۰۰

تعمیرگاه یخچالسازی آرشاك
متخصص فنی سابق یخچالهای نورژ تلفن ۷۵۰۴۸
آ ـ۵۰ ۱ـ۲۶

الکتروسرویس آسیا ۲۸۰۵۳
متخصص تعمیر هر نوع یخچال
۱ـ۲۶ ۱ـ ۳۸۹۹

تعمیرگاه تلویزیون تلفنکن
تلفن ۵۸۱۳۱۱ خیابان منیریه
۱ـ۳۰ ۱ـ ۳۹۵۸

تعمیرگاه یخچال اردشیر
تعمیر همه نوع یخچال، کولر زیر نظر متخصصین ازکارخانجات معظم دیترویت ایتالیا تلفن ۷۳۳۶۰
۱ـ۲۶ آ ـ۲۶

مستغلات

نارمك . معاملات املاك وپول بازرگانی امینی تلفن ۷۹۰۰۹۰

خرید زمینهای نیروی هوائی ۳۱۸۰۳
۱ـ۲۶ آ ـ۳۹۲۲

برای سکونت یك خانواده خارجی
یك آپارتمان مبله مورد نیاز است باتلفنهای ۳۲۳۶۸ و ۳۳۲۷۷ مذاکره فرمائید آ ـ۴۱ ۱ـ۵

اراضی شمال جاده ایزنهاور
دره‌قشلاق پهلوی خریداریم ۶۸۶۴۵
آ ـ۴۳ ۱ـ۵

زمینهای عباس‌آباد خریداریم
آژانس حمید خیابان عباس آباد تلفن ۷۳۱۸۴
۱ـ۱۰ آ ـ۲۴

آژانس اردستانی تلفن ۴۱۹۴۹
تعداد زیادی حیاط و آپارتمان اجاره‌ای در شمال داخلی شهر نیازمند است .
آ ـ۵۷ ۱ـ۵

برای معاملات ملك و پول
به بنگاه کوشان مراجعه فرمائید تلفن ۳۹۷۸۴
۱ـ۱۰ آ ـ۵۶

تلفن ۸۱۸۴۵
قبل از خرید و فروش مستغل برای همکاری در خدمت شما است .
آپارتمان لوکس برای اجاره در خیابان رامسر تلفن ۸۱۸۴۵
چند دستگاه آپارتمان مدرن در خیابان شمیران نرسیده به کاج برای اجاره تلفن ۸۱۸۴۵
منزلی دارای ۱۰ باب اطاق با ۶۰۰ متر مساحت برای فروش واجاره در خیابان کاخ تلفن ۸۱۸۴۵
۲ـ۲۰ آ ـ۴۳۲۵۲

برای سکونت خارجیان
تعداد زیادی منازل و آپارتمان مدرن در شهر و شمیرانات مورد احتیاج است باتلفنهای ۳۳۲۷۷ و ۳۲۳۶۸ مذاکره فرمائید
۱ـ۳ آ ـ۸۳

حراج ـ حراج
زمین شمال غربی چهل متری (کندی) متری ۵۰ الی ۷۵ تومان نقدو مدت بشرط ساختمان چهارراه نواب آیزنهاور دفتر صبا تلفن ۶۴۰۸۹
آ ـ۷۸ ۱ـ۵

در خیابان شاه‌آباد
یا مخبرالدوله یا اسلامبول مغازه‌ای مورد نیاز با منزل یا زمین مرغوب شهری وپول معاوضه میشود تلفن ۲۶۶۲۷
۱ـ ۲ آ ـ ۹۲

خانه وآپارتمان اجاره نیازمندیم ۶۲۴۴۶۰
۱ـ ۱۵ آ ـ ۹۵

بفروش میرسد

کافه رستوران
درخیابان شاه کافه رستوران مدرن مجهز باتمام لوازمات فروشی ۶۸۴۵۷
۱ـ۱۰ آ ـ۴۱۹۳

بنگاه احمدی شهمیرزاده‌ای
خانه های مدرن از میدان فوزیه تا انتهای تهران پارس نقدواقساط ۷۵۴۳۹
۱ـ۱۰ ـ۴۲۰۵

باغچه فروشی دردروس
۱۵۰۰ متر واقع در کوی گلستان قیمت مناسب تلفن ۶۹۵۴۴
۱ـ۳ آ ـ۷۴

در خیابان نظام‌آباد
خانه‌ای که قیمت آن حدود ۲۰۰۰۰ تومان میباشد با تاکسی با شخصی معاوضه میشود تلفن ۲۶۶۲۷
۱ـ۲ آ ـ ۹۱

خانه واقع درچهارراه حسن‌آباد
باکلیه لوازم بفروش میرسد طالبین بتلفن ۴۷۷۲۹ مراجعه نمایند .
۱ـ ۴ آ ـ ۴۹۵

۶۲۹ متر زمین محصور
در محمودیه برجاده پهلوی بفروش میرسد تلفن ۴۱۲۲۰
۱ـ ۲ آ ـ ۴۷۱

خانه کوچك باتمام وسایل
بفروش میرسد بتلفن ۴۴۴۷۲ مراجعه شود
آ ـ۲۵۵ ۱ـ۲

کارخانه خیابان تهران‌نو
بعلت مسافرت کارخانه فلزکاری با تمام وسایل بفروش میرسد تلفن ۷۹۷۰۳ از ساعت ۹ الی ۱۱ صبح
۱ـ۳ آ ـ۱۰۹

فروش و معاوضه زمین
دوقطعه زمین درجاده نیاوران (امامزاده قاسم) بفروش میرسد و یا با زمین شمیر معاوضه میشود ۴۸۰۴۴
۱ـ۶ آ ـ۱۰۷

واگذار می شود

موسسه واگذاری
یك مؤسسه مدرن بادرآمد خوب معامله یا معاوضه میشود لطفاً از ۳ الی ۷ بعدازظهر باتلفن ۳۶۱۸۲ مذاکره فرمائید . ۱ـ۴ آ ـ۱۰۲

اجاره داده میشود

از تخت جمشید ببالا
خانه وآپارتمان اجاره موجود ۶۲۴۴۶۰
۱ـ ۱۵ آ ـ ۹۴

لاله‌زار نو
آپارتمان ۲ اطاقه بدون سرقفلی آماده اجاره تلفن ۳۵۸۳۰
۱ـ۲ آ ـ ۱۱۰

ساختمان

دفتر ساختمانی معماریان
نقشه و نظارت مجانی است
مقاطعه کاری ساختمان باقیمت مناسب نشانی میدان شهناز اول گیتی رخ تلفن ۷۳۵۶۸
۱ـ۱۵ آ ـ۴۰۴۷

همه گونه تعمیرات ساختمانی ۷۳۵۶۸
۱ـ۱۵ آ ـ۴۱۲۴

مژده بصاحبان صنایع و ساختمان
مرکز فروش انواع واقسام آجر و خاك نسوز وپنبه اس. بس بزS.BS.BZ که مدتی نایاب بود رسید و سیمان پرتلند وقیر بقیمت تجارتی در سریع وقت تحویل بوذرجمهری اول بامنار تلفن ۲۹۶۶۵ سیدباقر میرزابزرك
۱ـ۲ آ ـ ۱۰۴

معاملات پول

پول دوشاهی
درمقابل مبیع موجود است ۳۱۸۵۳
آ ـ۱۰ ۱ـ۱۰

پول تومانی دوشاهی موجود ۷۳۲۴۲
۱ـ۱۹ آ ـ۱۸

پول تومانی دوشاهی و دوشاهی‌ونیم موجود است تلفن ۶۹۵۴۴
۱ـ۱۵ آ ـ۳۷

پول تومانی ۲ شاهی و دو شاهی‌نیم موجود ۶۹۲۲۷
۱ـ۲۶ آ ـ۶۵

معاملات تلفن

کسانیکه احتیاج بپول دارند
میتوانند در مقابل شماره تلفن خود پول دریافت نمایند وباقساط طولانی بپردازند تلفن ۵۲۸۴۰

هر نوع شماره تلفن نقد و اقساط خرید وفروش میشود تلفن ۵۶۳۲۹

تلفن نقد و اقساط فروشنده ایم ۵۵۴۹۶

فروش تلفن نقد واقساط ۳۰۳۳۳۳
۱ـ۲۶ آ ـ۴۰۷۷

خرید وفروش تلفن
یوسف‌آباد تلفن ۶۲۰۳۷۵ نافع
۱ـ۳۰ آ ـ۳

تلفن یوسف‌آباد خریداریم ۴۱۹۴۹
آ ـ۵۸ ۱ـ۱۰

شماره تلفن وفیش خریداریم ۳۰۳۳۳۳
۱ـ۲۶ آ ـ۴۰۷۸

تلفن و فیش تلفن خریداریم ۵۵۴۹۶

تعمیر تلفن در مدت نیمساعت

درودیان ـ اسلامبول پاساژ پلاسکو شماره ۴۷ ـ تلفن ۳۴۳۵۰ و ۳۸۶۸۶

بورس تلفن البرز ۳۹۳۲۰
۱ـ۳۰ آ ـ۴۱۲۷

آموزشگاههای فنی و حرفه‌ای

آموزشگاه آرایش گیسو با امتیاز رسمی وزارت فرهنگ
علاوه براینکه دوره کامل آرایش (سراوصورت) را فقط با ۳۰۰ تومان می‌آموزد و دیپلم میدهد دو نفر از هنرجویان را نیز باروپا اعزام میدارد ـ خیابان شاه چهارراه سی‌متری
۱ـ۲۶ آ ـ۲

آموزشگاه خیاطی بهروز (مجانی)
زیرنظر مدیره تحصیلکرده اروپا از تاریخ درج این آگهی علاوه برتعلیم خیاطی هنرهای گلسازی وآشنائی به زبان آلمانی وسرامیك سازی مجسمه سازی وهنرهای دیگر را مجانی می‌آموزد. خیابان شمیران قدیم انتهای خط ۸ خیابان ملکشاهی شماره ۱۱۰
۱ـ ۱۰ آ ـ ۹۰

آموزشگاههای رانندگی

تعلیم رانندگی بامند حدید میدان مدرن و مجهز شهاب ۴۸۰۴۳
۱ـ۲۶ آ ـ ۹۶

رانندگی شهاب تلفن ۶۱۱۲۲۱
۱ـ ۲۶ آ ـ ۴۰۶۶

صاحب امتیاز و مدیر مسئول : عباس مسعودی

جای اداره : خیابان خیام چاپخانه اطلاعات

راهنمای پزشکی اطلاعات

دکتر رضا زهرائی ۷۹۲۸۲۸
نارمك ایستگاه هفت حوض

دکتر محمدرضا جبارپور
چیف رزیدنت سابق بیمارستان نمازی
نشانی خیابان شاهپور مقابل خیابان فرهنگ تلفن ۲۳۵۱۳

دکتر آسایش
بیماریهای امیزشی و مجاری ادرار
خیابان منوچهری کوچه ارباب‌جمشید شماره ۱۱ پذیرائی ۵ تا ۸ و نیم بعدازظهر

دکتر فرنوش
داخلی. آمیزشی وعوارض آنها گواهی نامه از دانشگاه پاریس امیریه اول منیریه تلفن ۴۸۵۵۵

دکتر معانی
امراض مقاربتی ـ مجاری ـ ادرار معالجه قطعی سوزاك تازه و کهنه ـ ورم پروستات و سستی و ناتوانی ضیق مجرا خیابان فردوسی مقابل بانك ملی مرکز

دکتر دانشگر
امراض مقاربتی وجلدی وسوزاك تازه و کهنه ورم پروستات ضیق مجراسستی وبواسیر امراض زنانه و نازائی خیابان سپه مقابل پستخانه ۳۰۲۴۱۶

دکتر خیر محمدی سرچشمه ۳۷۸۱۸

دکتر فرهوشی ـ چهارراه پل چوبی شاهرضا بعداز ظهر وشب ۷۵۶۲۸۳

دکتر علی میراحمدی
متخصص گوش گلو وبینی جامی استخر مقابل کوچه سپهبد ۶۱۳۶۸۵ عصر ها

ترك ترياك دکتر رحمانی
متخصص امراض اعصاب وروح از دانشگاه لندن خیابان پهلوی بالاتر از چهارراه امیر اکرم تلفن ۴۵۱۱۴

درمان قطعی سوزاك تازه و کهنه وتقویت قوای تناسلی
دکتر عباس جناب‌زاده دارای گواهی نامه از دانشکده طب فرانسه ـ خیابان منوچهری مقابل کوچه ژاندارك اول کوچه مهر صبح و عصر

دکتر مجاهدی ـ دکتر صدیقی
رزیدنت سابق بیمارستانهای امریکا و آسیستان بیمارستان های پاریس بیماری های داخلی ، اطفال ، پوست ومقاربتی ، ترك ترياك وسایر مواد مخدره ، ترك الکل مجهز بدستگاه های رادیوسکوپی .لانتازول تراپی. اتروسل ـ تراپی ، دیاترمی وبخور پنی سیلین و غیره ـ پذیرائی بعداز ظهرها ـ خیابان شاه روبروی مسجد سجاد تلفن ۴۹۵۲۶

دکتر عباس نیك نژاد
متخصص از دانشگاه پاریس بیماری های معده ، روده ، کبد ، لوزالمعده ، درمان بواسیر بدون عمل ، فیستول فیستور ، متد موثر دروازه شمیران خیابان گرامی پذیرائی ۳ تا ۷ بعد ازظهر

دکتر در طب پولوسا
متخصص بیماریهای مقاربتی ، (سوزاك تازه و کهنه و سیفلیس) امراض مجاری ، ادرار و تناسلی ـ خیابان فردوسی شمالی کوچه صادق پذیرائی ۹ تا ۱۲ و ۵ تا ۸ تلفن ۴۶۵۸۹

دکتر محمدمهدی نیلچیان
بیماریهای داخلی مقاربتی جراحی خیابان شاهپور جنب حمام شاهزاده ۴۷۸۸۰

انتقال مطب
دکتر چارلی عیوض‌زاده
جراحی ،داخلی و قابلکی صبح وعصر سیمتری نظامی بالاتر از چهار راه‌شاه تلفن ۶۱۲۷۵۳

دکتر عباسعلی نوری
جاده قدیم شمیران کوی کاخ پشت باشگاه نفت تلفن ۳۴۷۳۲

امراض مقاربتی سوزاك تازه و کهنه
ناتوانی جنسی امراض زنانه نازائی دکتر احتیاطی ـ انترن بیمارستانهای امریکا ـ قصردشت چهار راه هاشمی ۶۸۸۲۹

دکتر محسن صادقی
متخصص و جراح چشم نادری ـ مقابل حمام نادری ۴ ـ ۸ عصر

ترك ترياك و هروئین
دره‌روزدکتر اسلامدوست حشمت الدوله چهار راه گلشن تلفن ۶۱۳۰۶۷

تلفنهای اطلاعات

مرکز تلفنخانه از ۳۰۰۱۱ تا ۳۰۰۱۹
سرویس اقتصادی ۳۰۴۵۹۱
سرویس حوادث ۳۰۳۵۶۹
محله اطلاعات هفتگی ۳۰۴۸۷۸
محله اطلاعات بانوان ۶۹۷۱۵
محله اطلاعات کودکان ۳۰۳۳۱۳
محله الاخاء (عربی) ۳۱۰۸۹
شعبه آگهی ها ۳۰۲۶۳۳
نیازمندیها ۳۱۵۳۳
سازمان شهرستانها ۳۱۵۳۲

فروشگاه فرش روزولت
خریدار فرش نو وکهنه ۶۹۰۲۷

خرید اثاثیه

نمایشگاه وفروشگاه ایران کالا خیابان شاه چهارراه گلشن تلفنهای ۴۵۶۸۹ و ۴۵۶۸۶ اولین موسسه ایست که برای خرید وفروش لوازم منزل در تهران تاسیس شده
کسانی که لوازم منزل خودرا باین موسسه فروخته‌اند رضایت آنانرا جلب نموده‌ایم شما هم چنانچه مایلید قالی ـ قالیچه ـ یخچال ـ تلویزیون ـ گرام ـ اجاق گاز وسایر اشیاء منزل خود را بفروشید بهر اندازه و مبلغی که باشد ما خریداریم و از هر جهت رضایت شمارا فراهم می نمائیم پس قبلا بتلفن های ۴۵۶۸۹ و ۴۵۶۸۶ مراجعه نمائید تا مغبون نشوید .

فروشگاه فرش مشرق
خریدار انواع مختلف فرشهای نو وکهنه شما است تلفن ۷۹۱۰۵۹

فروشگاه حاجیان
یخچال ـ قالی ـ تلویزیون ـ رادیوگرام وسایر لوازم منزل شما را عادلانه خریداریم سه راه آمین حضور ۳۸۸۳۸
۱ـ ۲۶ آ ـ ۴۰۵۷

فروشگاه خالقی تلفن ۳۲۸۷۶
مجهزترین وبا سابقه ترین موسسه خرید لوازم منزل هرنوع قالی . یخچال تلویزیون . رادیو گرام . اجاق گاز شما را نقدا در محل بقیمت عادلانه خریداری می نمائیم سه‌راه‌امین‌حضور تلفن ۳۲۸۷۶

فروشگاه گلشن تلفن ۶۸۷۱۴
خیابان شاه چهار راه گلشن مقابل پمپ بنزین فروشگاه جدیدالتاسیس خریدار هر نوع لوازم منزل شما می باشد خصوصا قالی های کهنه بهر اندازه وقیمتی که باشد برای صادرات خریداری میگردد
۱ـ۸ آ ـ۶۰

فرش فرزانه تلفن ۶۴۷۰۸
خریدار فرش کهنه و مرغوب
۱ـ۳۰ آ ـ۳۳

فروشگاه وسمساری صمد
خریدار همه رقم فرش کهنه و لوازم برقی اجق گاز ، بلور چینی و سایر لوازم منزل و اشیاء قدیمی تلفن ۴۹۹۸۵

فروشگاه فروردین ۶۱۱۶۵۵
قالی . یخچال . تلویزیون .رادیو گرام و سایر اثاثیه منزل شما را خریدار است .
خیابان شاه مقابل سینما چارلی نرسیده بچهار راه سیمتری شماره ۳۵۱

فروشگاه آسیا تلفن ۶۱۲۸۳۲
مؤسسه خرید و فروش لوازم منزل خیابان شاه چهارراه پیروز

الکتروغرب تلفن ۴۹۴۶۹
خریدار یخچال . تلویزیون .رادیو ـ اسکندری چهارراه ساسان
۱ـ۳۰ آ ـ۴۱۳۸

فروشگاه فردوست ۷۵۷۶۸۵
ماحسن شهر تدهساله خریدار هرنوع یخچال ـ تلویزیون ـ اجاق گاز ـ رادیوگرام ـ ضبط صوت ـ فرش خیابان شهناز بالاتر ز میدان ژاله

فروشگاه امیرکبیر ۳۰۵۲۶۶
خریدارو فروشنده لوازم دست دوم قالی تلویزیون یخچال رادیو گرام ضبط صوت ـ سه راه امین حضور
۱ـ۲۶ آ ـ۴۰۲۰

فروشگاه سلطانی تلفن ۳۸۵۷۷
یخچال ـ تلویزیون ـ ضبط صوت قالی وقالیچه شمارا خریدار است .
۱ـ۲۶ آ ـ۵

فرش پیروز
خریدار فرش نوو کهنه و هر نوع اثاثیه منزل بقیمت عادلانه ۶۸۱۳۸
آ ـ۸۲ ۱ـ۲۶

فروشگاه فرهنك تلفن ۳۱۱۴۸
همه نوع لوازم منزل شمارا در اسرع وقت عادلانه نقدا خریداریم .
آ ـ۸۰ ۱ـ۳۰

فروشگاه محمد حسان
تنها فروشگاهی است که میتواند کلیه اثاثیه منزل شما را بقیمت عادلانه خریداری کند تلفن ۵۵۸۵۸
آ ـ۷۷ ۱ـ۲۶

کارخانجات صنعتی طلوع
طلوع
در فروشگاه و نمایشگاه صنایع فلزی طلوع عالیترین مصنوعات فلزی با نازلترین قیمت بفروش میرسد
انواع میز تحریر ـ میز تحریر یکطرفه روکشدار پایه پروفیل ودوطرفه دو ـ لوکس پایه پروفیل ، میز تحریر ۷ کشو دو طرفه دولوکس روکشدار ، کمد بایگانی با طبقات قابل تنظیم کمد جا ـ لباسی ،انواع کتابخانه وبوفه ، میز و صندلی ناهار خوری و انواع مبل از کابینت های مدرن آشپزخانه وسایر لوازم دفتر ومنزل نمایشگاه وفروشگاه طلوع دیدن فرمائید . خیابان پهلوی بالاتر ازسینما امپایر تلفن ۶۲۶۸۶۹

فروش اثاثیه

نمایشگاه وفروشگاه ایران کالا اولین موسسه خرید وفروش لوازم منزل دست دوم در ایران خیابان شاه چهارراه گلشن تلفنهای ۴۵۶۸۹ و ۴۵۶۸۶
در این موسسه همیشه مقداری لوازم منزل نو ودست دوم از قبیل سرویس های اطاق خواب فورمیکا سرویس اطاق پذیرائی میز و صندلی مبل هرنوع قالی وقالیچه و کناره باندازه و طرح ورنك های مختلف وزیبابافت تمام شهرستان ها ـ یخچال ـ تلویزیون ،رادیو گرام اجاق گاز اندازه های مختلف از مارك های معروف جهان و صد ها رقم لوازم منزل که از دست دوم تهیه شده موجود می باشد وقیمت آنها بقدری ارزان است که شما تصور نمیفرمائید لطفا قبل از خرید لوازم منزل باین فروشگاه سری بزنید تا حساب بدستتان بیاید بعد در خرید مختارید .

فروشگاه فرش درگاهی
فروش قالیهای ایرانی بقیمت تجارتی نقد و اقساط میدان حسن آباد ۶۶۸۸۷
شعبه همدان سرای شریفیه

فروشگاه فرش کاشان
فروش انواع فرش کاشان دست اول و معاوضه بافرشهای مستعمل بقیمت عادله بازار سرای مشکوة تلفن ۲۴۱۸۸

یك خانواده ایرانی بعلت
مسافرت فرش ، یخچال ، لباسشوئی ، جاروبرقی ، اجاق گاز ، رادیوگرام و سایر وسایل خانه خودرا میفروشد از ساعت ۴½ بعداز ظهر بتلفن ۴۷۹۳۲۱ مراجعه شود .
۱ـ۲ آ ـ۴۰۵

آنتن تلویزیون
فروشگاه پارس تلفن ۴۶۷۸۳
آنتن تمام کانال تلویزیون با کلیه مخارج نصب با ضمانت نامه بشرط رضایت کامل فقط ۱۱۰ تومان شاهرضا روبروی لاله‌زارنو یاساژ قندهاری
۱ـ۱۰ آ ـ۴

نمایشگاه مبل شیك
نقد و اقساط عالیترین مبلمان منازل خود را با بهترین مدل و ارزان ترین قیمت از نمایشگاه مبل شیك ابتیاع فرمائید جاده قدیم شمیران بالای سه راه زندان تلفن ۷۰۰۴۷

فروشگاه سمیرامیس
خیابان بهار جنب بنیاد پهلوی
تلفن ۷۵۶۸۹۸
تخت‌خواب دونفره بالوازم میز وصندلی چهارو شش نفره تلویزیون ـ گرام ورادیوگرام انواع دوربین‌های فیلمبرداری ۸ میلیمتری . پروژکتور . تلسکوپ تختخواب دوطبقه تختخواب و کالسکه بچه . روتختی یك و دو نفره اسباب بازی و سایر لوازم امریکائی نو و دست دوم .
۱ـ۳ آ ـ۷۲

آگهیهای متفرقه

یك ابتکار جدید
بااطلاع بتلفن ۶۱۳۵۶۷ مبل‌های کثیف درسرجای خود شسته میشود .
۱ـ۳۰ آ ـ۴۱۳۷

شین آب
تلفنهای ۷۵۷۸۲۵ و ۶۲۲۹۹۷
۱ـ۲۶ آ ـ۴۱۱۳

جرثقیل توکل
میدان شاه تلفن ۵۵۸۲۸ ـ ۵۰۶۹۱
۱ـ۲۶ آ ـ۳۹۴۸

سفارش کلاه گیس
وگیس‌های تکه‌ای پذیرفته میشود سالن آرایش فیونا خیابان کاخ نرسیده بمیدان کاخ تلفن ۶۴۶۸۱
۱ـ۱۵ آ ـ۶

تخم چمن تقوی
عالیترین و ارزانترین چمن تقوی چمن زینت خانه شما است دقت در خوبی آن بصرف شما است قابلو و مارك روی پاکتها را بدقت بخوانید مقابل مجسمه میدان ارك روبروی وزارت کشور تخم گل فروشی تقوی ۲۵۹۷۸
۱ـ۱۵ آ ـ۴۱۳۹

دودستگاه ماشین بافندگی
سوکولو (سوکولت) نمره ۲۲ و ۲۴ شش ماه کارکرده بعلت تغییر شغل بفروش میرسد تلفن ۴۸۰۰۷ و ۶۷۵۶۹
۱ـ۱۰ آ ـ۹۴

زمین وکشاورز
سموم دفع آفات کودهای شیمیائی لوازم کشاورزی و سمپاشی باغات و منازل خیابان خیام پاساژ خاورمیانه ۲۰۷۴۰
آ ـ۸۱ ۱ـ۲۶

شستشوی مبل
درجای خود بدون شکافتن وسیله . تلفن ۶۱۳۴۲۴
آ ـ۷۹ ۱ـ۱۵

استخر ترك‌خورده شما
راهرقدر هم که بزرك باشد بدون اجرت و توسط مهندس متخصص فرانسوی تعمیر میکنیم تلفن ۴۸۱۶۷ و ۴۷۱۶۸
۱ـ۲ آ ـ۷۵

یکدستگاه جك ۴ تن
ویکدستگاه کمپرسور ۵۰۰ لیتری بفروش میرسد تلفن ۵۱۱۳۴
۱ـ۳ آ ـ۱۰۱

برنامه سینماها

* آستارا (تجریش) ـ جایزه ـ رنگی ـ دوبله بفارسی ـ پل‌نیومن ـ الکه‌زومر ۱۱ر۳۰ ـ ۳ر۳۰ ـ ۶ ـ ۸ر۳۰ تلفن ۸۴۰۲۲ ـ ۸۵۹۶۶

* آسیا ـ جایزه ـ رنگی ـ دوبله بفارسی ـ پل‌نیومن ـ الکه‌زومر ۱۱ ـ ۲ ۴ر۳۰ ـ ۷ ـ ۹ر۳۰ (تلفن ۴۲۹۰۹)

* امپایر ـ قصاب‌باشی (کمدی) ـ دوبله بفارسی ـ نورمن ویزدوم ۱۵ر۱۱ ـ ۳ر۳۰ ـ ۵ر۳۰ ـ ۷ر۳۰ ـ ۹ر۳۰ (تلفن ۶۲۳۹۴۲)

* اونیورسال ـ پلاژ بین‌المللی ـ اسکوپ ـ رنگی ـ دوبله بفارسی ـ میلن دومونژو ـ سیلوا کوشینا ۱۱ ـ ۲ ـ ۴ر۴۵ ـ ۷ ـ ۹ر۳۰ تلفن ۶۶۹۵۳

* ادئون ـ جایزه ـ رنگی ـ دوبله بفارسی ـ پل‌نیومن ـ الکه‌زومر ۳۰ر۱۰ ـ ۱ر۳۰ ـ ۴ ـ ۶ر۳۰ ـ ۹ (تلفن ۳۸۱۱۸)

* ایران ـ آقای فرن بیسنم ـ فارسی ـ فردین ـ پوران ـ مینا ۳۰ر۱۰ ـ ۳۰ر۲ ـ ۴ر۳۰ ـ ۶ر۳۰ ـ ۸ر۳۰ (تلفن ۳۶۳۵۴)

* اسکار ـ تاراس بولبا (قهرمانی) ـ رنگی ـ دوبله بفارسی ـ یول‌برینر ـ تونی کورتیس ۳۰ر۱۰ ـ ۱ ـ ۲ر۱۵ ـ ۴ر۳۰ ـ ۶ر۴۵ ـ ۸ر۴۵ تلفن ۴۵۷۹۷ ـ ۷۵۸۸۸۸

* ایفل تاراس بولبا (قهرمانی) رنگی ـ دوبله بفارسی ـ یول‌برینر ـ تونی کورتیس ۱۱ ـ ۳۰ر۱ ـ ۲ ـ ۴۵ر۳ ـ ۶ ـ ۸ر۱۵ ـ ۳۰ر۱۰ ـ ۸ تلفن ۳۷۲۲۷ ـ ۷۵۸۸۸۸

* تخت جمشید ـ فانی ـ رنگی ـ دوبله بفارسی ـ هورست بوخهولتز ـ لسلی کارون ۱۱ ـ ۲ ـ ۴ر۳۰ ـ ۷ ـ ۹ر۳۰ (تلفن ۴۳۵۵۰)

* تاج ـ سه گروهبان ـ اسکوپ ـ رنگی ـ دوبله بفارسی ـ فرانك سیناترا ـ دین مارتین ۳۰ر۱۰ ـ ۳۰ر۲ ـ ۴ر۳۰ ـ ۶ر۳۰ ـ ۸ر۴۵ (تلفن ۳۳۰۶۴)

* تهران ـ آقای فرن بیستم ـ فارسی ـ فردین ـ مینا ـ پوران ۳۰ر۱۰ ـ ۳۰ر۲ ـ ۴ر۳۰ ـ ۶ر۳۰ ـ ۸ر۴۵ (تلفن ۳۳۰۶۴)

* سپیدار ـ سه‌روز پس ازابدیت ـ دوبله بفارسی ـ محصول شوروی ۲ر۳۰ ـ ۴ر۳۰ ـ ۶ر۳۰ ـ ۸ر۳۰ (تلفن ۳۶۴۲۴)

* ب.ب. بازیچه‌هوس (عشقی) ـ دوبله بفارسی ـ بریژیت باردو ـ ژان گابن ۳۰ر۱۰ ـ ۳۰ر۲ ـ ۴۵ر۳ ـ ۶ر۳۰ ـ ۸ر۳۰ (تلفن ۶۹۶۴۱)

* پلازا ـ پاردایان (قهرمانی) اسکوپ ـ رنگی ـ دوبله بفارسی ـ جینا ماریا کاناله ـ ژرارباری ۱۱ ـ ۳ ـ ۵ ـ ۷ ـ ۹ (تلفن ۴۴۲۰۵)

* دنیا ـ چهارده‌رویش ـ هندی ـ دوبله بفارسی ـ سعیدخان ـ ناز ۳۰ر۱۰ ـ ۲ر۳۰ ـ ۴ر۳۰ ـ ۶ر۳۰ ـ ۸ر۳۰ (تلفن ۳۳۸۱۲)

* دیانا تاراس بولبا (قهرمانی) رنگی ـ دوبله بفارسی ـ یول‌برینر ـ تونی کورتیس ۳۰ر۱۰ ـ ۳۰ر۲ ـ ۴۵ر۴ ـ ۷ ـ ۹ر۳۰ تلفن ۴۷۳۶۵ ـ ۷۵۸۸۸۸

* حافظ ـ سه‌رور پس‌از ابدیت (درام) ـ دوبله بفارسی ـ محصول شوروی ۳۰ر۱۰ ـ ۳۰ر۲ ـ ۴ر۳۰ ـ ۶ر۳۰ ـ ۸ر۳۰ (تلفن ۳۴۰۷۴)

* چارلی ـ سه‌روزپس‌از ابدیت (درام) ـ دوبله بفارسی ـ محصول شوروی ۱۱ ـ ۳ ـ ۵ ـ ۷ ـ ۹ (تلفن ۶۸۴۶۱)

* رکس ـ قصاب باشی (کمدی) ـ دوبله بفارسی ـ نورمن ویزدوم ۳۰ر۱۰ ـ ۲ر۳۰ ـ ۴ر۳۰ ـ ۶ر۳۰ ـ ۸ر۳۰ (تلفن ۳۴۱۶۹)

* رویال ـ قصاب باشی (کمدی) ـ دوبله بفارسی ـ نورمن ویزدوم ۱۱ ـ ۳ ـ ۵ ـ ۷ ـ ۹ (تلفن ۴۹۷۸۵)

* رادیوسیتی ـ جایزه ـ رنگی ـ دوبله بفارسی ـ پل‌نیومن ـ الکه‌زومر ۱۱ ـ ۲ ۴ر۳۰ ـ ۷ ـ ۹ر۳۰ (تلفن ۴۳۳۶۰)

* دریمنتال ـ تاراس بولبا (قهرمانی) ـ رنگی ـ دوبله بفارسی ـ یول‌برینر تونی کورتیس ۳۰ر۱۰ ـ ۲ ـ ۴ر۱۵ ـ ۶ر۳۰ ـ ۸ر۴۵ تلفن ۳۷۶۷۵ ـ ۷۵۸۸۸۸

* سانترال ـ باریچه‌هوس (عشقی) دوبله بفارسی ـ بریژیت باردو ـ ژان گابن ۱۱ ـ ۳ ـ ۵ ـ ۷ ـ ۹ تلفن ۴۸۶۸۶

* سعدی ـ پاردایان (

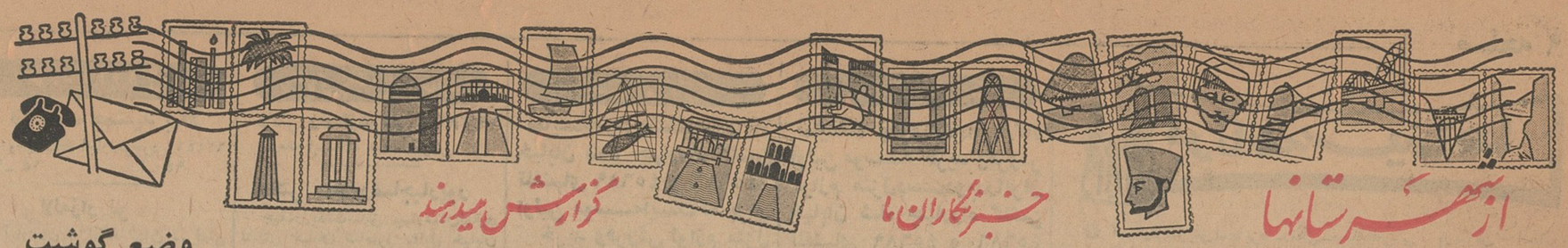

عملیات مهار کردن

چاه دیوانه

امروز شروع میشود

صدای غرش چاه نوسان دارد و کم و زیاد میشود

صدای غرش چاه دیوانه که تا فاصله ۳۵ کیلو متری شنیده میشود نوسان دارد باین معنی که در حدود یکی دو ثانیه کم و پس از آن دوباره شدت مییابد . اطراف محل چاه را قله کوه های بلند احاطه کرده است و برای احتیاط بر قله کوههای اطراف چاه مامورین آتش نشانی کشیک میدهند . قرار است امروز آقای برت‌هنسن معاون کینلی پس از رسیدن لوله شش اینچی آب بمحل چاه مشغول تهیه مقدمات لازم برای مهار کردن چاه دیوانه شود .

خبرنگار ما در بندر معشور گزارش داد پریشب خبرنگاران اعزامی اطلاعات برای بازدید وضع چاه نفت دیوانه شماره یك «رك‌سفید» وارد بندر معشور شدند و عازم محل چاه واقع در نزدیکی هندیجان گردیدند . در بیشتر مسیر راه عده زیادی کارگر مشغول لوله‌کشی آب جهت انتقال آب بوسیله یك لوله ۶ اینچی تا محل چاه بودند .

موقعی که بمحل چاه دیوانه که در یك نقطه کوهستانی است رسیدیم کمپ مخصوص کارکنان چاه دیوانه بفاصله چهار کیلومتری محل چاه منتقل شده بود. یك مخزن بسیار بزرك در نزدیکی چاه حفر گردیده بود که گنجایش سه میلیون گالن آب داشت تا آب لوله شش اینچی در این منبع ذخیره شود و برای مهار کردن چاه دیوانه بکار رود. فشار گازی که از چاه بشدت فوران میکند ۴۰۰۰ پوند است وچنانچه یك قطعه آهن نیم اینچی روی گاز متصاعده از چاه گرفته شود فشار گاز آنرا مانند اره قطع میکند چنانچه جسم سنگینی بوزن دو تن روی گاز چاه دیوانه گرفته شود مانند پرگاهی پرتاب میشود

ناگهان مشهد غرق در تاریکی شد و فرستنده رادیو از کار افتاد

خبرنگار ما درمشهد گزارش داد : مه شب قبل ناگهان شهر مشهد غرق در تاریکی شد و کارخانه برق این شهرستان از کار افتاد . در این موقع فرستنده رادیو مشهد که مشغول پخش برنامه بود براثر قطع برق از کار افتاد مسئولین مربوطه در این باره گفتند : علت خاموشی شهر از کار افتادن موتور های برق بود و ظرف پانزده دقیقه نقائص موتور ها رفع شد .

خیابان های شهر روشن شد و فرستنده رادیو نیز بکار افتاد ولی طبق معمول تاچندین شب بلکه تایکماه دیگر هرشب یکی از نواحی شهر خاموش خواهد بود .

ساختمان جادهٔ «سمیرم» شروع شد

قبلا باستحضار خوانندگان عزیز رسید ، آقای مهندس پارسا استاندار اصفهان وارد شهرضا سمیرم را طی مراسمی بنام شاهنشاه بزمین زد . عکس بالا هنگامی است که استاندار اصفهان اولین کلنك ساختمان جادهٔ مزبور را بزمین میزند.

جنایتکار فراری

پس از ۲۰ سال دستگیر شد

مردی که ۲۰ سال قبل در قریهٔ «هیچان» از توابع «پیك‌شهر» دونفررا کشته و متواری شده بود ، بوسیله همسرش بدادگستری زاهدان معرفی شد و دستگیر گردید .

خبرنگار ما در زاهدان مینویسد ، قاتل فراری بنام «حمل‌رخشك» که قبل از ارتکاب جنایت‌ژاندارم بود پس از دستگیری منکراتهام وارده شد و حتی اظهار داشت نام او حمل نیست و مامور ژاندارمری نبوده است !

اما هنگامیکه اورا باعده‌ای از ژاندارمهای همدوره‌اش مواجهه دادند ناچار باقرارشد واعتراف بقتل دونفر کرد.

فعلا وی زندانی است و گفته میشود همسر حمل‌براثر اختلافی که بااو پیداکرده بود ، شوهر جنایتکار خودرا «لو» داده است .

مار

جوانی را گزید و کشت

بنابگزارش خبرنگارمادرسوسنگرد چند روز قبل جوان ۲۳ساله‌ای بنام وادی سعیدادی از اهالی‌سوسنگرد که بتازگی از خدمت سربازی مرخص شده بودبراثرمارگزیدگی مسموم شد وبا اینکه آقای‌دکتر عبداللهی رئیس بهداری سوسنگرد برای معالجهٔ اوفعالیت زیادی نمود معهذا معالجات موثر واقع نشد و جان سپرد .

خبرنگار ما اضافه کرد که بهداری سوسنگرد از نظر وسائل پزشکی نقائصی دارد که این نقائص‌موجب تلف‌شدن بعضی از بیماران می‌گردد . اهالی از اولیای امور تقاضای بذل توجه بیشتری نسبت‌به اینموضوع دارند .

بازدید مدارس

خبرنگار مادر مامونیهٔ زرند می نویسد ، اخیرا آقای خرمشاهی نماینده فرهنگ خرقان از دبستان های قراء خرقان ، ورده ، موسی آباد، عین‌آباد ، دوزج، علنیار ، مسرقان ، چلسبان ، شمق ، بلونیه والویر بازدید کرد و برای بهبود وضع مدارس مزبور دستورهائی‌داد

سال نو ، فال نیك

نقائص آتش‌نشانی قم برطرف شد

خبرنگار ما در قم طی گزارشی می نویسد : در روز های آخر عید، چند حریق در گوشه و کنار شهر قم‌اتفاق افتادکه بخلاف گذشته مامورین آتش نشانی باکمك آقای سروان هوشمند و مامورین کلانتری ۳ بلافاصله درمحل حضور یافتند واقدام باطفاء حریق کردند . باید دانست . سابقا اگر در محلی آتش سوزی رخ می داد، اتومبیل آتش نشانی بعلت نداشتن راننده یا بنزین و یانقص فنی نمی توانست به محل بیاید ولی بقرار اطلاع از سال جدید این نقیصه بر طرف شده ومردم قم سال نورا برای انجام امور اصلاحی این شهر بفال نیك گرفته اند.

از اتهامات منتسبه تبرئه وآزاد شد

قبلا اطلاع‌داده‌شد آقای احمد بهزادی پزشکیار بیمارستان جندی شاپوراهواز خودکشی کردوگفته میشوددرخودکشی وی پای زنی بنام خانم افسرقهرمانی درمیان‌بوده‌است. درخبریکه‌راجع باین موضوع درج گردید گفته شد که‌شایع است خانم قهرمانی از آقای بهزادی طلبکار بوده و هنگامی که برای‌وصول طلب خود بوی‌مراجعه کرده‌و از وصول طلب‌مایوس‌شده‌است‌از شدت‌عصبانیت تخته نردی را که‌دم دستش بود بسوی پزشکیار پدهکار پرتاب کرده است .

همچنین متذکر شدیم که خانم‌قهرمانی در حدود نیمه شب بوسیله مامورین انتظامی اهواز دستگیر شد . اینك خانم قهرمانی با مراجعه بسازمان شهرستانهای اطلاعات اظهار داشت که از اتهامات منتسبه‌تبرئه گردیده وآزاد شده است‌ضمناخانم مذکور مدعی‌است که تخته نرد بطرف احمد بهزادی پزشکیار بیمارستان جندی شاپور پرتاب‌نکرده و نیمه شب هم دستگیر عزیمت بمنزل خود توسط مامورین انتظامی دستگیر شده است که از اتهامات منتسبه تبرئه و آزاد گردیده است.

ضیافت درشهرری

خبرنگار ما در شهرری‌مینویسد چندشب قبل بافتخار ۱۲۰ نفر از نمایندگان شیروخورشید سرخ استان فارس که بتهران آمده‌اند. مجلس ضیافتی از طرف سازمان جوانان شیروخورشید سرخ‌شهرری در محل پرورشگاه شمارهٔ ۶ ترتیب داده شد .

دراین مجلس ، ضمن پذیرائی صمیمانه از مدعوین ، اعضای سازمان جوانان شیروخورشیدسرخ شهرری برنامه های هنری‌وتفریحی جالبی اجراء کردند.

مهمان هوسباز، بامشت ولگد پذیرائی شد!

برای دید و بازدید عید

بخانهٔ همسایه رفته بودو بهمسر اواظهارعشق میکرد اما ..

مردی که برای دیدو بازدید عید بخانه همسایه رفته بود، در غیاب صاحبخانه با همسراو بمعاشقه‌پرداخت وآنقدر در این مورد سماجت بخرج‌داد که صاحبخانه و همسایگان از جریان باخبر شدند و او را تحویل شهربانی دادند !!

این‌واقعه در هشتیر طوالش‌رویداد وجریان از اینقرار بود که «پرویز کبود مهری» یکی از کسبه هشتپر ، وقتی برای دیدو بازدید عید بخانه همسایه رفت و بهمسر او اظهارعشق کرد زن بینوا اورا از ادامه اینکارمنع کرد ولی‌میهمان سمج‌دست بردار نبود. بالاخره زن صاحبخانه تصمیم گرفت اورا گوشمالی سختی بدهد ، بهمین جهت با او قرار گذاشت فردا دوباره بمنزلشان بیاید . روزبعد پرویزبخانه این زن آمد و دوباره شروع باظهار عشق و علاقه کرد ، غافل از اینکه زن صاحبخانه قبلا جریان را بشوهرش اطلاع داده است. درست موقعی که پرویز قصد نزدیك شدن بزن مزبوررا داشت ، زن بنای‌دادو فریاد راگذاشت وشوهرو همسایگانش باطاق رفتند و میهمان هوسباز را با زدن کتك‌مفصلی از خانه بیرون کردند و بشهربانی تحویل دادند تا دیگر باینگونه دیدو بازدید ها ! نرود !!

معمای خودکشی بانوی ۱۸ ساله !

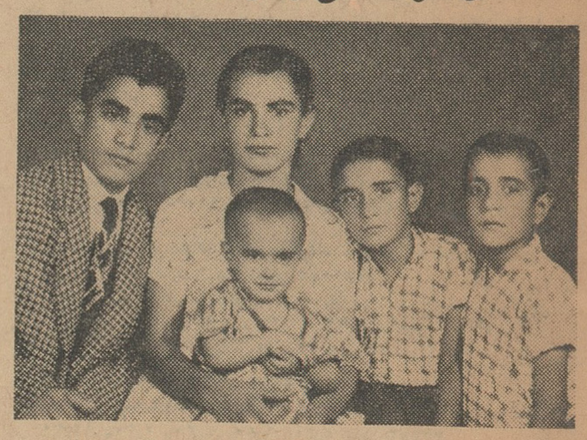

قبلا اطلاع داده شد بانو منیژهٔ شیروانی ، همسر «صفقلی‌یزدانی» از اهالی آبادان بعلت بیکاری شوهرش وناراحتی های زندگی بقصد انتحار خودرا بانفت آتش زد و جان سپرد و مادرش بنام کبوتر که قصد داشت آتش لباس منیژه راخاموش کند دچار سوختگی شدیدی شد . اکنون خبرنگار مادر آبادان مینویسد ، پدر و مادر منیژه که عکس اووفرزند ۲ساله وبرادرانش دربالادیده میشود ، هیچگونه‌شکایتی از کسی ندارند واز علت خودکشی دخترشان اظهار بی‌اطلاعی‌میکنند. هنوز معلوم نشده است که علت اصلی خودکشی این بانوی ۱۸ساله چه بوده است .

وضع گوشت تعریفی ندارد

مدتی است وضع گوشت در زاویه‌ـ زرند نامطلوب است و علاوه‌بر آنکه ازنظر بهداشت مورد اطمینان‌نیست نرخ ثابتی هم ندارد و قصاب ها آنرا بهرقیمت که مایل باشند بفروش میرسانند .

اهالی زوایه زرند از اولیای‌امور تقاضا دارند باین موضوع‌رسیدگی شود وگوشت مرغوب بابهای ثابت وعادلانه دراختیار آنان قرار گیرد.

بیماری مرموز در «نور»مازندران ۱۰ نفررا تلف‌کرده‌است

طبق گزارش رسیده از «نور»مازندران، اخیرا بیماری نامعلومی در قریه «نوج» از توابع نوربین اهالی شایع شده که تابحال در حدود ۱۰ نفر از مبتلایان تلف شده‌اند .

عجیب اینکه اگر مبتلایان باین‌بیماری دچار قی‌و اسهال شوند از مرك نجات میابند در غیر این صورت مرك آنان حتمی است . شیوع این بیماری نامعلوم و خطرناك موجب نگرانی‌کلیه اهالی قریه «نوج» و نقاط اطراف‌شده ومردم از مسئولین امر تقاضا دارند هرچه زودتر برای‌مبارزه با این‌بیماری اقدام فوری و موثری بعمل آید .

خودکشی کرده ؟

چند روز قبل جوان ۱۶ ساله‌ای بنام عبداله عضنفری از اهالی‌سماوه بعلت نامعلومی بطور ناگهانی درگذشت و چون علت مرك معلوم نبود جنازه مورد معاینه آقای‌دکتر بهنیا رئیس بهداری و پزشك‌قانونی قرار گرفت . درنتیجه معلوم شدوی براثر خوردن سم «مرك‌موش» درـ گذشته است .

جنازه باانجام تشریفات قانونی مدفون گردید و ضمن تحقیقاتی گفته شد که عبداله بعلت ناراحتی وعصبانیت شدید بقصد خودکشی مقداری سم خورده و خودرا کشته است .

با پیغام آشنائی دختر صاحبخانه رابودوفرار کرد !

پیرمرد گوژپشتی که بشدت می ـ گریست به آقای یزدان دوست رئیس آگاهی شهربانی آبادان مراجعه کرد و ضمن معرفی خود بنام ابراهیم پورمند، ساکن قریه «منصوریه» بهبهان گفت: دو شب قبل مردی که ظاهر آراسته‌ای داشت بخانه من آمد و ضمن دادن نشانی های دقیق پسرم که در بندر گناوه کار میکند گفت که از جانب او آمده است تا شب را در خانه‌ام‌میهمان باشد و ضمنا مقدار ۳ کیلو چای و تعدادی لباس هم بمن تحویل نماید . شخص مزبور شب در خانه من ماند و صبح هنگام بیرون رفتن از منزل گفت چای و لباس‌ها در مغازه‌ای‌بامانت گذاشته شده است کسی را دنبال‌من بفرستید تا آنها را تحویلش بدهم..!

من با خوشحالی‌زیاد دختر ۶ساله‌ام بنام خدیجه را همراه او فرستادم تا چای و لباس ها را بیاورد ولی هنوز از مراجعت دخترم خبری نشده‌است.

آقای یزدان‌دوست بلافاصله جریان رابه‌آقای‌سرهنك‌اسدی رئیس‌شهربانی اطلاع داد که بکلیه شهربانی های خوزستان گزارش داده شود و مرد ناشناس دستگیر گردد . گفته میشود مرد مزبور با طرح نقشه‌ای که جریان آن شرح داده شد خدیجه را ربوده و ممکن است او را بیکی از شیخ‌نشین های خلیج فارس‌برده‌باشد این‌گزارش را خبرنگار ما در آبادان ارسال داشته است .

حفر چاه عمیق

خبرنگار مادر آرادان گرمسار گزارش میدهد ، براثر مساعی‌آقای اسداله پازوکی شهردار آرادان با موافقت سازمان برنامه ، برای‌حفر یك حلقه چاه عمیق در آرادان‌اقدام شده و پیمانکار مربوطه تعیین گردیده است . بنابراین بزودی باحفر چاه عمیق ، آب مورد نیاز اهالی آرادان تامین خواهد شد .

نمایندگان اطلاعات درخدمت مردم

مردم شهرستانها بوسیله نمایندگان اطلاعات خواسته های خود را شرح میدهند

وضع نامطلوب قصابیهای کتالم

عده‌ای از نمایندگان اهالی کتالم بامراجعه بدفتر نمایندگی اطلاعات گفتند ، درایام نوروز گوشت در کتالم حکم کیمیا را داشت ، زیرا اغلب مغازه‌های قصابی بسته بود و مردم برای خرید گوشت برامسر وياشهسوار ميرفتند و اگر احيانا مغازه‌ای بازبود ، گوشت کیلوئی ۹۰ تایکصد ریال بفروش میرسید .. بطور کلی وضع قصابیهای کتالم نامطلوب است و قصابیها بهرنرخ وبهرشکلی که مایل باشند گوشت میفروشند و اینموضوع باعث ناراحتی کلیهٔ اهالی شده است .

تکلیف تلفن اندیمشك چیست ؟

جمعی از نمایندگان اهالی اندیمشك بدفتر نمایندگی اطلاعات مراجعه کردند و گفتند ، پس از چند سال که شرکت تلفن برای نصب دستگاههای تلفن بمردم وعده ووعید داد اخیرا چند نفر از نمایندگان این شرکت باندیمشك آمدند و چند دستگاه تلفن مغناطیسی در بعضی مغازه‌ها نصب کردند، بی‌آنکه تلفنهای مزبور دارای سیم کشی باشد .

این عده میگفتند ، سالها است عده‌ای از اهالی مبالغی برای گرفتن شماره تلفن بشرکت پرداخته‌اند ولی بالاخره معلوم نیست که دارای تلفن خواهند شد یا باید چند سال دیگر هم منتظر انجام وعدهٔ شرکت تلفن باشند .

اتومبیل جیپ واژگون گردید یکنفر درجه‌دار ارتشی کشته شد

خبرنگار ما در شوش گزارش میدهد ، چند روز قبل اتومبیل جیپ ارتشی شمارهٔ ۳۹۴۶۳ که از اهواز عازم اندیمشك بود براثر سرعت زیاد از جاده منحرف شد وواژگون گردید .

دراین حادثه یکی از سرنشینان اتومبیل بنام استوار سیدمحمد یارترابی کشته شد و سه‌نفر دیگر مجروح شدند که هم‌اکنون مجروحین تحت درمان میباشند . مامورین ژاندارمری شوش باحضور در محل وتحقیق در اطراف این حادثه پرونده‌ای تشکیل دادند و به دادسرای دزفول ارسال داشتند . عکس بالا اتومبیل جیپ را که پس از تصادف غیرقابل استفاده شده است نشان میدهد .

۵ نفر درروددخانه کارون غرق شدند

قایق مسافران عید واژگون‌شدو ..

جنازهٔ جوان ۱۵ ساله پس از ۲۴ ساعت از آب گرفته شد

۵ نفر جوان که همراه افرادخانواده‌شان برای استفاده‌از تعطیلات عید به‌شوشتر رفته بودند ،هنگام‌قایقرانی‌در رودخانه کارون غرق شدند ولی بافعالیت عده‌ای جهار نفرشان از مرك نجات یافتند و یکنفر دیگر طعمه امواج شد .

خبرنگار ما در شوشتر مینویسد ، جوانی که در رودخانه خفه شد ،امیر ریاحی نام داشت و ۱۵ ساله بود .وی باتفاق چهار نفر از دوستان همسالش برای‌بازدید سدشاپور بکناررودخانه رفته بود که هوس قایقرانی کرد و باتفاق رفقایش قایقی را که در کنار رودخانه بود ، در غیاب صاحبش به‌آب انداخت و هر ۵ نفر سوار آن شدند ومشغول قایقرانی گردیدند ولی چون آشنا بفن قایقرانی نبودند جریان آب آنها را با خود برد و در محل پلی‌که تازه بروی رودخانه ساخته شده قایق بشدت بپایه پل خورد و واژگون شد وهره نفر بمیان امواج افتادند . براثر دادو فریاد آنها کسانی‌که در آن‌حوالی بودند از جریان باخبر شدند و برای نجات مغروقین شروع بفعالیت کردند وموفق شدند چهار نفر آنان را ازمرك نجات دهند ولی «امیر ریاحی» در آب رودخانه خفه شد وجنازه‌اش ۲۴ساعت بعد در نزدیکی منطقه سرورآباد ازآب گرفته شد و تحویل بستگانش‌گردید.

این جوان ۱۵ ساله تهرانی بود و اولیایش جنازه او را برای دفن‌بتهران حمل‌کردند .

کودکی ، قربانی حادثه اتومبیل شد

بنابگزارش خبرنگار مادر آبادان ، چند روز قبل کودك۴ ساله‌ای بنام حسن یارمحمدی از اهالی آبادان براثر تصادف اتومبیل کشته‌شد.

این طفل راآقای محمد یارمحمدی یکی از کسبهٔ اصفهان که دارای اولادنمیشد ، از کودکی آورده وبفرزندی قبول کرده بود وباو علاقهٔ شدیدی داشت ولی همانطور که گفته شد طفل مزبور براثر حادثهٔ اتومبیل جان سپرد. وجنازه باانجام تشریفات قانونی مدفون گردید . عکس بالا حسن چهارساله را در آغوش مادر خوانده‌اش‌همسر آقای یارمحمدی نشان میدهد .

چای و اسلحه قاچاق کشف شد

چند روز قبل مامورین گروهان ژاندارمری تربت‌جام ، باطلاع‌قبلی اتومبیل جیپ شمارهٔ ۱۹۴۶۴۱ مشهد را که از تربت جام عازم مشهد بود متوقف کردند و ضمن بازرسی مقدار ۳۶ کیلووچهارصد گرم تریاك از داخل آن کشف نمودند که صاحبان آنرا همراه با تریاك مکشوفه تحویل مقامات مربوطه دادند.

همچنین مامورین ژاندارمری مشکین‌شهر ، باکسب اجازه از دادستانی منزل شخصی بنام‌قولعلی نیك‌زاده ساکن قریهٔ احمد بیگلر رابازرسی نمودند و موفق به‌کشف یك قبضه تفنك شدند. متهم‌دستگیر وباتفنك مکشوفه تحویل مقامات مربوطه گردید .

حادثه‌ای در اعماق چاه یکنفر کشته و یکنفر مجروح شد

خبرنگار مادر اصفهان اطلاع میدهد ، چند روز قبل دونفر باسامی قدیرعلی صالحی و رجبعلی شمسی که برای نصب موتور آب بداخل چاه عمیقی رفته بودند ، دروسط چاه تیرچوبی که برای نصب موتور کار گذاشته شده بود شکست و موتور از ارتفاع نسبتا زیادی بروی قدیرعلی افتاد ووی بعمق چاه که ۱۲ متر آب داشت سرنگون گردید . بلافاصله عده‌ای برای بیرون‌آوردن آندونفر بداخل چاه رفتند و رجبعلی شمسی را که جراحاتی برداشته بودبیرون آورده ، به‌بیمارستان انتقال دادند ولی از قدیر علی اثری پیدانبود.

سرانجام پس از ۳۴ ساعت جنازهٔ او درآب چاه پیداشد وبخارج حمل گردید وباانجام تشریفات قانونی مدفون شد .

مزارع خشخاش بوسیله مامورین شخم‌زده شد

چند روز پیش یکی از اکیپ های مامور امحاء کشت‌خشخاش بسرپرستی آقای ستوان محضری در مناطق «کره‌ـ سیاه»، «تنك آرا» و «کنار» کازرون، چند قطعه مزرعه خشخاش که جمعا بمساحت ۱۳۲۰ متر مربع بود کشف کردند که پس از نمونه برداری وامحاء آن مرتکبین را دستگیروتسلیم عدالت نمودند .

همچنین اکیپ مامور امحاء کشت خشخاش بسر پرستی آقای ستوان اعرابی در حوزه گروهان ژاندارمری نورآباد هنك کازرون در محلی بنام تنك سرسره ۱۳ قطعه مزرعه‌خشخاش بمساحت ۹۳۰ متر مربع کشف‌کردند. مزارع مزبور شخم زده شد ومرتکبین تحت تعقیب قرار گرفتند .

تصادف اتومبیل

بنابگزارش خبرنگار ما درشهر ری ، دیروز اتومبیل بنز کرایه شمارهٔ ۸۳۵۱۶ که‌ازسه‌راه‌فرح‌آباد میگذشت ، بااتومبیل جیپ‌شهربانی بشمارهٔ ۴۸۱ متعلق به آقای‌سروان فرهمند کلانتر ادارهٔ راهنمائی‌شهر ری تصادف کرد . دراین حادثه‌به اتومبیل بنز خسارت زیادی وارد شد .

مسابقات کشتی تشویقی مدارس قم

بنا به گزارش خبرنگار ما در قم ، اخیرا مسابقات تشویقی کشتی بین عده‌ای از کشتی گیران‌ورزیده آموزشگاه های قم در ۶ وزن طی دوشب انجام گرفت .

دراین مسابقات تیم دبیرستان محمدیه که اعضای آن در عکس بالا دیده میشوند با ۳۵ امتیاز رتبه اول رابدست آورد و تیم دبیرستان حکیم با ۲۵ امتیاز دوم و تیم دبیرستان‌ششم بهمن با ۱۷ امتیاز سوم شدند .

تازه‌های علم و دانش

واشنگتن: گفتگو در زیر آب

از این پس کسانیکه برای کاوش باعماق دریامیروند میتوانند بهمان آسانی روی زمین با همدیگر صحبت کنند . این دستگاه که «واترکوم» نامیده میشودو توسط آمریکائیها ساخته شده ماسکی است که روی آن یك پخش‌کننده امواج قوی‌نصب شده است . شدت‌صوت چنانست که شنیدن آن از فاصله ۱۵۰-۱۰۰متری به آسانی مقدور میباشد .
تابحال کاوشگران زیر دریا برای صحبت باهم‌از اشاره استفاده میکردند .

واشنگتن : یخچال آهنك‌نواز

یك‌کارخانه آمریکائی یخچالی ساخته است که‌وقتی در آنرا بازکنید ساخته‌های باخ و موزار وبتهوون را مینوازد . اگر کسی بموسیقی علاقمند باشد ممکنست‌اینقدر دریخچال را باز بگذارد که همه غذاها فاسد شوند .

لندن : حرارت سنج‌روانی

انگلیسها دستگاهی ساخته‌اند بنام حرارت سنج‌روانی . بااین‌دستگاه میشود وضع روحی افرادرا مشخص کرد ولی مخترعین آن حاضر نشده‌اند جزئیات ساختمانی آنرا فاش سازند .
اگر درجه حرارت روانی کسی صد باشد کاملاسالم است (واین خیلی نادر میباشد) . این چنین افراد اندوه نمیشناسند و زندگی فعالی دارند .
درجه‌های بین ۷۵ تا ۹۵ دلیل سلامت روحی‌خوبی هستند. این‌افرادبه‌آسانی میتوانند درمقابل‌موفقیتهای گوناگون عکس‌العمل مناسب نشان دهند .
از ۷۵درجه بپائین وضع خراب میشود . از۵۰درجه‌بپائین شخص باید حتما تحت درمان قرارگیرد واز ۲۵ درجه بپائین بیمار باید بستری‌گردد .

صوفیه : درمان تنك‌نفس باعسل

پزشکان بلغارستان داروی جدید و مطبوعی‌برای‌درمان تنك‌نفس پیداکرده‌اند و آن‌هم عسل میباشد . استنشاق بخار مخلوط باعسل تنك‌نفس بیمار را تخفیف کلی میدهد .
تاکنون نتیجه آزمایش درهشتاد درصد موارد ثمربخش بوده است . وبعداز ۲۱ روز درمان بیماران عملا خوب شده‌اند و از شرتنك نفس خلاص گردیده‌اند .

لندن : سرطان و تلفن

درانگلستان بایك مکالمه تلفنی میتوانید شك وتردید خودرا درمورد ابتلاء بسرطان رفع کنید. موقعیکه به‌بنیادکوری تلفن‌کنید علایم اولیه سرطانهای مختلف‌راخواهید شنید واز وضع خود مطمئن خواهید شد .
ظرف یك‌ماه سی‌هزار نفر از این وسیله جدیداستفاده کرده‌اند . این راه ازنظر درمان سرطان نتیجه بخش خواهد بود .

بزرگترین شرط بندی سال

۱۲۵۰ متر مربع کیك در مقابل از دواج

گاهی شوخی بسیار گران تمام می شود. داستان باور نکردنی ولی حقیقی ذیل نمونه‌ای از این نوع شوخی ها میباشد :

یکسال پیش شهردار۳۷ ساله‌شهر فلبرت (واقع در آلمان غربی) بشوخی با یکی از کارخانه‌داران آن شهرشرط عجیبی بست . شهردار مزبور که‌هنوز مجرد میباشد و بر پنجاه هزار اهالی این شهر حکومت مینماید تعهد کرد اگر در ظرف یکسال ازدواج ننماید مقدار ۱۲۵۰ متر مربع از نوعی کیك شیرینی که بسیار مورد علاقه خودش میباشد بعنوان‌اعانه هدیه‌نماید .اتفاقا شیرینی مورد بحث چندان ارزان هم نمی باشد و با آنکه او بعنوان شهردار میتواند ۵۰ درصد از قناد ها تخفیف دریافت کند . بازهم ۱۲۵۰ متر مربع این شیرینی در حدود ۲۵ هزار مارك تمام خواهد شد . با اینکه شهردار فوق‌الذکر به گرانی‌این کیك واقف‌بود معلوم نیست بعلت آنکه در این‌یکسال نتوانسته بود زن مورد علاقه وسلیقه خود را بیابد ویا ازآنجهت که حساب کرده بود که مخارج یك زن (البته در طی زمان) بیش از قیمت این شیرینی خواهد بود این شرط را باخت و نتوانست بموقع حلقه عروسی را در دست خود نشان دهد. طرف مقابل‌این شرط بندی که ازباختن شهردار بسیار ناراحت شده بود پیشنهاد نمود که حاضر است میزان شرط را به‌مقدار قابل تحملی تقلیل دهد ولی شهردار نخواست خود را عهد شکن جلوه دهد واز قبول این کمك خود داری نمود . وی بتمام قنادیهای‌شهر فلبرت‌سفارش داد که آن شیرینی مخصوص را تهیه نمایند . تمام قناد ها دست بکارشدند وکاری جز تهیه این شیرینی نداشتند تمام فرهای قنادیها فقط برای‌پختن این شیرینی روشن بود . تمام یتیم خانه ها- کودکستان ها ودارالعجزه‌و امثال آنها مملو از این شیرینی شد. بمحض اینکه بعضی از کودکان در اثر افراط‌در خوردن‌این شیرینی خوشمزه به‌دل درد و ناراحتی معده مبتلی‌شدند شهردار مجبور شد دستور دهدازتهیه وپخش آن خودداری نمایندو چون‌هنوز مقدار زیادی از ۱۲۵۰ متر مربع باقی مانده بود و شهردار هم نمیخواست‌از قول خود سرپیچی نماید قرار بر این شد که هرسال روزی را جهت توزیع و هدیه این شیرینی در شهر فلبرت تخصیص دهند تا باین ترتیب تمام مقدار موردشرط بتدریج پرداخته‌شود.

تاریخچه‌خودنویس

ایروان -عده‌زیادی فکر میکنند که خودنویس دراواخر قرن نوزدهم اختراع شده‌است درحالیکه کارمندان‌ماتنادارن گنجینه معروف کتابهای خطی قدیمی ایروان ثابت‌کردند که در ارمنستان تقریباً ۸۰سال‌پیش ازقلمهای‌خودنویس استفاده میشده است .
درحاشیه کتابهای‌خطی اولین‌اطلاعات مربوط به خودنویس کشف شده‌است. مثلا استپانوس خطاط اطلاع میدهدکه او میتوانست یکروز بایك چنین‌قلمی بنویسد . استپانوس مینویسدکه اگر مرکب آخر کار خارج نمیشدممکن‌بود مدت بیشتری هم بنویسد .
روی نسخه دیگر تصویرمستنسخی که قلم خودنویس بدست دارد نقاشی شده است . این قلم خودنویس‌شبیه خودکار امروزیست . خبرگزاری تاس

از شما چه پنهان

بوداپست

*هزاران سکه طلا متعلق به گنجینه آتیلا سردار رومی در بوداپست کشف شده است.

لاهه

*هلندیها وسیله‌ای ساخته‌اند که بااستفاده از آن میتوان‌روی اتومبیلهای معمولی تلفن نصب کرد.

بن

*پزشکان آلمانی بوسیله یك دستگاه الکتریکی ظرف یك هفته لخته‌های خون راکه‌درداخل بدن تشکیل شده‌اند حل می‌کنند. این‌لخته‌ها خطرناك‌هستند وممکنست موجب سکته شوند.

پاریس

*معلوم شده است که دانشجویان فرانسوی بکوراتت شماره ۱۵ بتهوون و«بازی آب» اثر راول بیشتر از سایر آثار کلاسیك موسیقی علاقه دارند.

ارواح خبیث در خبرند

حسابداران و آمارگران در بهار اشتباه نمیکنند

تغییر آب و هوا در افزایش اشتباه حسابداران‌مؤثراست

از مدتها پیش آمریکائیهابمطالعه درباره تاثیر شرایط جوی بر روی‌کار پرداخته‌اند. در یك مؤسسه با سه هزار کارمند معلوم شده است که در شرایط جوی نامساعد ده در صد از کارکرد کاسته میشود.
از طرف دیگر معلوم شده است که بین میزان خطای حسابداران و وضع هوا رابطه نزدیکی وجود دارد.
در تمام حرفه‌هائی که با ارقام سرو کار دارند این نکته روشن شده‌است که میزان اشتباه در فصل بهار کمتر از سایر فصول میباشد. در تابستان تعداد اشتباهات بحد اعلا میرسد ودر پائیز کاهش‌مییابد. وباز تعدادااشتباهها درفصل زمستان زیاد میشود.
عامل این وضع تغییر مقدار یونهای الکتریسته ثابت جو میباشد. پزشکان آمریکائی حساسیت دستگاه عصبی انسان را نسبت باین یونها ثابت کرده‌اند .
بعقیده آنها یونهای منفی جوانسان را خوشبین، شاد وسرحال میکنند و برعکس یونهای‌مثبت اندوه‌می‌آفرینند ومقاومت جسمانی را کاهش میدهند. این نظریات اکنون جنبه علمی پیدا کرده‌اند.

فرانکفورترزیتونك

آگهی احضار

بسروان فنی هوائی سیدمحسن فرزند سید محمد شهرت کاشفی دارای شناسنامه شماره ۶۹صادره ازتهران متولد ۱۳۰۹ که فراری میباشد اخطار میشود شما باتهام فرار ازخدمت درداگاه‌عادی‌شماره ۱ اداره دادرسی ارتش واقع در محوطه دژبان فرارگاه کل تحت پیگرد میباشید لازمست از تاریخ آخرین آگهی تامدت دو ماه خود رابدادگاه معرفی نمائید در صورت عدم معرفی دادگاه طبق ماد ۲۶۱۰ قانون دادرسی و کیفرارتش‌پرونده رارسیدگی و مبادرت بصدور رای غیابی خواهد نمود .

دادگاه عادی شماره ۱ اداره ۱-۳ آ-۵۵ دادرسی ارتش

یك‌گربه ایرانی صمیمی‌ترین یار گربه وحشی فرانسه

بی‌جهت نیست که بریژیت باردو را «گربه وحشی» فرانسه لقب‌داده‌اند. ستاره جوان سینمای فرانسه اخیرا دوست تازه‌ای پیدا کرده است: یك گربه ایرانی.

بریژیت‌باردو بیش‌از هرکس وهر چیز این گربه را دوست دارد وباو عشق میورزد. علاقه زیاد گربه وحشی فرانسه به گربه ایرانی‌حسادت‌بسیاری ازطرفداران بریژیت‌باردو را بوجود آورده است .در مسابقه زیباترین‌گربه که چندی قبل در فرانسه برپا گردید گربه ایرانی ب . ب اول شد وازآن روز علاقه گربه وحشی فرانسه‌به گربه ایرانی چندین برابر شده است.
بریژیت باردو اطاق مخصوصی‌برای دوست صمیمی‌اش درست کرده وهر کجا که میرود او را همراه خودمیبرد.
دراین‌عکس ب. ب‌رابادوست‌ایرانی‌اش مشاهده میکنید.

عکس از سینه‌موند

حلقه مفقوده داروین پیدا شد

«گرك‌منزوی‌دیرین‌شناسی» اسکلت موجودی را پیداکرد که حدفاصل بین انسان و میمون میباشد

آیا بالاخره حلقه مفقوده‌ئی‌که بین نژاد انسان و میمون وجود دارد یافته شده است ؟ کشف اخیر «لوئی‌لیکی» دیرین شناس معروف انگلیسی که‌خبر خلاصه آن‌را قبلا منتشرساختیم شاید حلقه مفقوده این زنجیر را بدست‌دهد.
وی اسکلت انسانی را یافته که ۲ میلیون سال پیش زندگی میکرده است .
لوئی‌لیکی که همکارانش او را «گرك منزوی دیرین شناسی» لقب داده‌اند بیش‌از هر دانشمند دیگری‌بما کمك کرده است که اجداد خودرا به شناسیم . محل اصلی کاوشهای این دانشمند آفریقای شرقی میباشد .
وی دراین منطقه بکمك همسرش کنجینه‌ئی از مدارك و اسناد دیرین شناسی‌کشف کرده است لیکی چند سال پیش فیلی پیداکردکه متعلق‌بیك میمون تکامل یافته بود و آنرا زنیگانتروپ نام نهاد .
وکشف اخیر او متعلق‌بموجودیست کاملتر از زنیگانتروپ که باحتمال‌زیاد میتواند حد فاصل بین میمون وانسان باشد . در محل زندگی زنیگانتروپ آلات و ابزاری کشف شده که‌بانهایت ناشیگری ساخته شده‌اند . و موجود اخیری‌که لیکی پیداکرده قطعا بیشتر از یك میمون درکارهای خود مهارت داشته است .
برخلاف نظر لیکی عده‌ئی معتقد هستند که اولین اجداد باشعورما حد اکثر ۵۰۰-۴۰۰ هزارسال پیش‌زندگی میکرده‌اند .
ولی‌لیکی معتقدست که فیلی‌که او پیدا کرده ، دومیلیون سال عمر دارد (عمر این فیل با استفاده از روش رادیوآکتیف تعیین شده است) اولین موجود انسانی باشعور بوده‌که باطبیعت بمبارزه پرداخته ودرصدد بهتر ساختن زندگی خویش برآمده است . بهرحال این‌کشف قدم بزرگیست درراه‌شناختن اجداد نسل انسان .

فرانس سوآر

مادرید : قند ، شیر ، آرد و تخم‌مرغ علت طاسی است ؟

آخرین نظریه درمورد طاسی راپزشکان ابراز نکرده‌اند بلکه واضع این نظریه یك مرد روحانی اسپانیولی است بنام «دون اسماق- مونترو. وی بعداز مطالعات وتجربیات عدیده باین نتیجه رسیده است که ریختن موی سر نتیجه آلرژی یعنی حساسیت نسبت بعضی‌موادست مونترو که کم‌کم شهرت جهانی پیدا کرده عقیده دارد که گلبها علت طاس شدن باغبانها وگل‌فروشها هستند.
قند، شیر، آرد وتخم مرغ هم میتوانند علت طاسی باشند.
مونترو یك مورد طاسی هم درکسی دیده که علاقه زیادی بسیب- زمینی خوردن دارد. این شخص بمحض اینکه از خوردن سیب زمینی دست کشید ریختن موهایش قطع شد. وباخوردن سیب زمینی مجددا ریزش آنها آغاز گردید.

کوتاه ..... فوری

پاریس : ماوراءصوت و شیر

عده‌ای از دانشمندان فرانسوی دستگاه بسیار حساسی برای‌تعیین مقدارچربی شیرساخته‌اند. این‌دستگاه که‌با اشعه ماوراءصوت کارمیکند بسرعت معلوم میدارد که چه مقدارازچربی شیررا گرفته‌اند. بااین‌دستگاه بعلاوه میتوان‌فهمید که دریك لیوان‌شیر چقدر آب مخلوط کرده‌اند.

لندن : میلیونها تن از گرسنگی میمیرند اگر ...

بااین سرعتی که بجمعیت دنیا اضافه میشود تاسال ۱۹۷۵ باید برمیزان‌محصولات‌غذائی۵۳درصد افزود وگرنه گرسنگی میلیونها نفر رااز پای درخواهد آورد.
برای ازبین بردن سوء تغذیه دانشمندان انگلیسی معتقدند دردنیا باید بتولید محصولات غذائی نباتی هشتاد درصد وبتولید محصولات‌غذائی حیوانی ۱۲۰ درصد افزود.
درسال ۲۰۰۰ کشورهای صنعتی درحال رشد باید میزان‌محصولات غذائی‌نباتی‌خودراچهار برابرومحصولات غذائی‌حیوانی خودرا۶برابربکنند.
درسال ۱۹۴۰ مقدار غذای یکنفر اروپائی سه برابر بیشتر ازیك نفر آفریقائی بود وحالا ۳٫۴ برابر میباشد.
کارشناسان عقیده دارند که در حال حاضر میتوان تولیدمحصولات غذائی رادر دنیا دو برابر کرد.

مطبوعات جهان

ممتازترین پدیده‌سینمای فارسی
رنگی - اردیبهشت ماه
سینما های : رکس . نیاگارا . امپایر . رویال
باشرکت : آرمان - مجیدمحسنی - فردین و فروزان

آگهی ثبت نام در کلاسهای سازمان مدیریت صنعتی

سازمان مدیریت صنعتی کلاس های خودرادررشته های‌مدیریت صنعتی -بازاریابی وفروش- نگهداری ماشین آلات درنیمه اول سال ۴۳ تشکیل‌خواهد داد و در کلاس های اشاره شده بشرح‌زیر داوطلب میپذیرد .

۱- کلاس مدیریت صنعتی (یکدوره بمدت چهارماه)
۲- کلاس بازاریابی و فروش (یکدوره بمدت چهارماه)
۳- کلاس‌نگهداری ماشین‌آلات ووسائل و سیستم صحیح تعمیرات (یکدوره بمدت چهارماه)

کلاسها طبق برنامه‌تعیین شده‌بعد ازساعت۴ بعداز ظهر و در روز های معین تشکیل خواهدشد داوطلبان میتوانند برای کسب اطلاع از برنامه وهزینه کلاسها و ثبت‌نام همه روزه از تاریخ شنبه ۱۵ر۱ر۴۳ الی پایان روزسه‌شنبه ۲۵ر۱ر۴۳ دراوقات‌اداری باداره آموزش سازمان مدیریت صنعتی‌واقع در کاخ وزارت اقتصاد (صنایع ومعادن) جنب‌میدان‌ارك مراجعه نمایند . الف ۵۳ .

سازمان مدیریت صنعتی

۲-ه آ-۳۱۶

آگهی

بورسهای تحصیلی سنتو برای کارمندان دولت

شورایعالی اداری کشور بدین‌وسیله باستحضار کارمندان دولت میرساند که اخیرا چهاربورس هریك برای یکی از رشته های ذیل :

۱- «خط‌مشی اجتماعی و اموراداری» در کالج‌سوان‌سی‌درویلز (انگلستان) برای مدت یکسال (ازماه شهریور۱۳۴۳ تامرداد۱۳۴۴
۲-«اقتصاد واداره اجتماعی» در مدرسه اقتصاد و علوم سیاسی لندن برای مدت ۹ماه(از اوائل مهر ۱۳۴۳ تا اواخرخرداد۱۳۴۴)
۳-«امور اداری» در دانشگاه منچستر برای مدت ۹ماه(از ۱۰ شهریور ۱۳۴۳الی‌ماه‌تیر۱۳۴۴)
۴-«عمل دستگاه اداری درحکومت‌مرکزی»در انستیتوی‌سلطنتی امور اداری برای مدت‌دوازده هفته (از ۱۰تیرالی۲۹شهریور۱۳۴۳ از طرف سازمان‌پیمان مرکزی (سنتو) در اختیار دولت ایران قرارداده شده است . شرایط کلی شرکت درمسابقه برای‌استفاده از بورسهای مزبور عبارتند از :

۱-حداقل درجه لیسانس
۲-آشنائی کامل بزبان انگلیسی
۳- چند سال سابقه کاراداری (بسته به‌شرایط خاص مندرج درهربورس)
۴-ارتباط‌شغل کارمندبارشته‌تحصیلی

کارمندان ذیعلاقه وواجد شرایط میتوانند از طریق وزارتخانه یاسازمان متبوعه که بخشنامه مربوطه به‌آنها ارسال شده است تقاضای خودرا برای استفاده از بورسهای مزبور به‌شورایعالی اداری کشور کمیته آموزش ارسال دارند. متقاضیان‌بورس‌مدرسه اقتصاد و علوم سیاسی لندن استثنائا باید قبل از بیستم فروردین ۱-۲ باشورایعالی اداری کشور تماس حاصل نمایند الف ۱۶۶

آگهی مناقصه

دانشکده پزشکی پنیر تبریزی‌مورد احتیاج یکساله بیمارستان‌های تابعه را از طریق مناقصه کتبی خریداری مینماید داوطلبان‌فروش میتوانند بادریافت برك شرایط و مشخصات از کارپردازی‌پیشنهاد خودرا تاساعت ۱۰ روز پنجم اردیبهشت ماه ۴۳ باداره کل دفتر دانشکده پزشکی تسلیم نمایند پیشنهادات واصله درساعت ۱۱ همان‌روز قرائت میشود . الف ۱۹۷

رئیس اداره حسابداری دانشکده پزشکی - تهرانی

آ-۸۹۸ ۱-۲

داستان لورنس عربستان

هفت ستون خرد

نگارش : ت . ای . لورنس

-۲۲-

در جلوی مادر فاصله هشتاد میلی کوهی مرتفع بچشم میرسید و قله‌کوه مستور از ابربود و معلوم میشدکه‌درآن ارتفاع هواطوری خنك‌است‌که بخارآب متراکم میشود و ابربوجود می‌آورد .
بعد از چندی راه پیمائی مابطرف راست توجه‌کردیم و واردسرزمینی شدیم که باز درآن‌سنگهای آتشفشانی دیده میشد .
ولی سنك های مزبور زیر (رمل) مانده و فقط قسمت فوقانی‌سنگها خارج از رمل بنظر میرسید .
بنظرم میرسید که در آنجا طبقه تحت‌الارضی زمین مرطوب استزیرا در آن‌سرزمین گیاهانی روئیده و از رمل خارج‌شده‌بود وراهنمای ما گفت‌اعراب بدوی بزها و گوسفندان خودرا درآن منطقه میچرانند و حیوانات از آن گیاهان تغذیه میکنند .
بجائی رسیدیم که حزیم راهنمای مالختی توقف نمود و گفت یاسیدی این سنك راکه‌می‌بینی حدفاصل بین منطقه (مصروح) و منطقه (بنی‌سالم) است واز این لحظه ببعدخیال‌من آسوده‌میشودبرای اینکه وارد قبیله خود شده‌ام .
من نظرباطراف انداختم قبیله بنی‌سالم را به‌بینم ولی غیرازصحرای‌وسیع مستور از رمل که‌ازوسط آن سنگهای آتشفشانی سربدر آورده‌بودچیزی‌ندیدم.
نه آبادی بنظرمیرسید نه خیمه و نه کاروانی از صحرا عبور میکرد . مسافری که از صحرای حجاز میگذرد و پهنه نامحدود صحرا رامی‌بیند و مشاهده میکند که بیابان خالی از سکنه‌میباشدمیاندیشد که آن صحرای وسیع صاحب ندارد . درصورتیکه چنین نیست و در صحرای عربستان‌هرتپه‌و هرجلگه و هرچاه وهردرخت صاحب‌دارد .
طبق سنن و شعائری که هزارهاسال است در عربستان جاری میباشد ، مسافر میتواند زیرسایه های اشجار بنشیند و برای افروختن آتش از چوب آنها استفاده کند و باآب چاه‌خودو شتران راسیرآب نماید ولی وقتی‌بخواهد تپه یا جلگه یاچاه یادرختی رابتصرف‌درآورد و بقصد انتفاع از آنها استفاده نماید دچار خصومت صاحب‌تپه یاجلگه یاچاه ودرخت خواهدشد گواینکه صاحب‌تپه و جلگه وغیره از ملك خوداستفاده مالکیت نمی‌نماید ولی حدود مالکیت درصحرا محترم است وکسی نباید بحق مالکیت دیگری تجاوزکند .
بعد از اینکه وارد سرزمین قبیله بنی‌سالم شدیم مرتبه‌ای دیگرقدم بجاده زوار گذاشتیم . و از چپ وراست (خانه های آخرت) بنظرمان‌رسید و تانزدیك غروب آفتاب راه پیمودیم و درآن موقع به (بئرالشیخ) که‌یك آبادی کوچك است رسیدیم . من از شتر فرود آمدم و باتفاق حزیم‌دریگانه کوچه آن آبادی که‌نزدیك بیست کلبه محقر در طرفین آن بود گام‌برداشتیم تابپینیم که وضع آبادی چگونه است .
انسان وقتی یکی از آن نوع آبادی های عربستان رامی‌بیند حیران‌میشود که سکنه آبادی چگونه زندگی میکنند و از چه ممرتحصیل معاش‌مینمایند .
آن آبادی نه زراعت داشت نه صنعت (البته منظورم صنایع محلی است نه‌صنایع اروپائی) اشجار آن منحصربود بمعدودی ازاشجار نخل وانار وانجیر. معهذا سکنه‌آبادی با پرورش شتر وجمع‌آوری محصول خرما بزندگی ادامه میدادند واگر دستشان میرسید احتیاجات خودرا از شهر های مجاور یا از کاروانیان خریداری میکردند .
درازمنهٔ قدیم دراروپا مسافر بعداز یك روز راه وقتی وارد یك قریه میشد بمهمانخانه میرفت زیرا تمام آبادیهای اروپاکه درسرراه مسافرین واقع شده بود مهمانخانه روستائی داشت‌که‌ما انگلیسی‌ها باسم (این) میخوانیم‌وفرانسویها (اوبرژ) (تقریبا بروزن حسین-مترجم) مینامند .
درآن مهمانخانه وسایل راحتی مسافر فراهم بود واطاقی باو میدادندکه درآن بخوابد واسبش را باصطبل میبردند و مقابل آخور می‌بستند و برایش غذای گرم می‌آوردند .
ولی درصحراهای عربستان از اینگونه وسائل برای راحتی مسافرین‌وجود ندارد ومسافر ، بعداز یك روز راه وقتی بمنزل رسید خود باید وسیله‌راحتی خویش را فراهم‌کند .
ماهم بعداز ورود به‌آبادی (بئرالشیخ) میباید خود درصدد تهیه وسائل آسایش‌خویش برآئیم ودرحالیکه (عبدالله) وپسر راهنمای ما ، آتش‌میافروخت، ما وارد آبادی شدیم‌که خواربار ابتیاع‌کنیم ولی درآن قریه کوچك غیراز مقداری آرد ، چیزی بدست نمی‌آمد و (حزیم) آرد را خریداری‌کرد و ما از قریه باقامتگاه خودکه عبدالله درآنجا آتش افروخته بود مراجعت نمودیم .
درآنجا حزیم آن آرد را بدون خمیرمایه (که نداشتیم) خمیر کرد و چونه‌ای بوجود آورد که دوانیچ ضخامت و چندین اینچ وسعت داشت .
(اینچ دوسانتی‌متر ونیم است ودوانیچ میشود پنج سانتی‌متر - مترجم)
بعد آنرا زیر خوروار (خورپاره) گذاشت تا اینکه بپزد ومبدل بنان شود .
(توضیح - خوروار یا خور پاره ذرات آتش است‌که بعداز سوختن‌چوب یابوته صحرا باقی‌مینماند وازلغات‌قدیم زبان فارسی وامروز درتمام ولایات مصطلح میباشد - مترجم)
همینکه خمیر مزبور زیرآتش گرم شد (حزیم) آنرا بیرون آورد و روی سنگی انداخت تا خنك شود وبعدگفت اینك غذا بخورید .
من طوری خسته بودم که میل بغذا نداشتم وبرائر خستگی حتی برسر چاه آب نرفتم .
حزیم میگفت که آن آبادی دارای دوچاه میباشدکه‌هردویوارسنگی دارد لیکن من چون خسته بودم نتوانستم برای دیدن چاه‌ها بروم .
پوست صورت من براثر حرارت آفتاب حجاز میسوخت وچشمهایم از تشعشع رمل سفیدرنك صحرا درد میکرد .
از این دوگذشته براثر راه‌پیمائی احساس خستگی میکردم زیرا من قبل‌از حرکت ازبندر ربق باصطلاح خام بودم . ومدتی درقاهره بسر میبردم، درآنجا کارم این بودکه هرروز ازمهمانخانه محل سکونت خود باداره (یعنی بمقر هیئت نمایندگی انگلستان درمصر) بروم وبعد از خاتمه کار بمهمانخانه مراجعت نمایم .

ناتمام

نوروز در لبنان باشکوه خاصی برگزار شد

دانشجویان ایرانی در لبنان موفقیت های شایانی بدست آوردند

کاروان انجمن فارغ‌التحصیلان دانشگاه های بیروت که روز بیست وهفتم اسفند به لبنان عزیمت کرده بود پس از ۱۴ روز گردش علمی در کشور های سوریه و لبنان بکشور مراجعت کرد. سرپرستی کاروان را آقای محمدعلی نقیب زاده به عهده داشت و اعضای انجمن فارغ‌التحصیلان بیروت وجمعی از فرهنگیان در این کاروان شرکت داشتند و جمعا ۸۵ نفر بودند.

مشکلات کار

امسال اصولا بعلت تعداد زیادمسافرانی که برای تعطیلات نوروزی قصدمسافرت بخارج از کشور را داشتند وهجوم آنان به اداره گذرنامه شهربانی کل کشور در روز های آخر سال گذشته اغلب کاروان‌های عازم به خارج دچار مشکلاتی شده بودند و با وجود اینکه شهربانی کل برتعداد کارمندان افزوده بود و صبح وبعد از ظهر کارمندان اداره گذرنامه با جدیت فوق‌العاده کار می کردند کثرت تعداد مسافران سبب شد گذرنامه آنان بموقع حاضر نشود و شرکت های هواپیمائی نیز در مورد مسافرت گروهها دچار زحمت شدند چون در روز معین جمعی از مسافران نتوانستند بموقع تشریفات مربوط به مسافرت را انجام دهند.

در مورد کاروان فارغ‌التحصیلان بیروت باوجود تلاشی که بعمل آمد از ۸۵ نفر اعضای کاروان فقط ۷۰ نفر توانستند بموقع حاضر شوند و برای انجام تشریفات لازم شرکت هواپیمائی ناگزیر شد چهار ساعت مسافرت خودرا بتاخیر بیندازد با وجود این ۱۵ نفر نتوانستند همراه گروه مسافرت کنند و چند روز بعد به‌هیئت پیوستند. تشریفات ویزای ۷۰ نفر نیز در ایران عملی نشد و درفرودگاه لبنان صورت گرفت.

در لبنان

در لبنان اعضای کاروان در دوهتل مسکن کرده بودند و طبق برنامه ای که از طرف انجمن فارغ التحصیلان بیروت تنظیم شده بود از موسسات تربیتی در دانشگاههای بیروت و نقاط دیدنی آن کشور بازدید نمودند. شهر تاریخی بعلبك نیز مورد توجه اعضای کاروان قرار گرفت شرکت کنندگان در کاروان در دو گروه از کشور سوریه دیدن نمودند و هردو گروه در بدو ورود دیدمشق مستقیما به زینبیه عزیمت و پس از زیارت مرقد مطهر حضرت زینب از قسمت های دیگر شهر دمشق بازدید نمودند.

ضیافت ها

انجمن دانشجویان ایرانی در لبنان مجلس ضیافتی در سالون دانشگاه امریکائی بیروت بافتخار کاروان ترتیب دادند که در آن برنامه های متنوعی به‌موقع اجرا گذاشته شد اعضای کاروان روز عید در مجلسی که از طرف آقای فتوحی سفیر کبیر ایران در لبنان برپا شده بود شرکت کردند و باسایر مهمانان، ومقامات لبنانی آشنائی حاصل کردند. مجلس ضیافت دیگری از طرف آقای شکری شماس رئیس فارغ ـ التحصیلان لبنان ترتیب داده شد همچنین آقای دکتر برنز رئیس دانشگاه امریکائی بیروت مجلس ضیافتی در سالون بزرك دانشگاه بافتخار کاروان ترتیب داد که در آن علاوه بر اعضای کاروان جمعی از اساتید دانشگاه ودانشجویان ایرانی مقیم لبنان شرکت داشتند. آخرین مجلس ضیافت بافتخار کاروان از طرف آقای دکتر محمدی استاددانشگاه لبنان ورایزن فرهنگی ایران درلبنان ترتیب داده شده بود که در آن سفیر کبیر ایران و اعضای سفارت ایران‌و جمعی از رجال لبنانی شرکت داشتند.

قبل از عزیمت از ایران نیز آقای عبدالرحمن عذرا سفیر کبیر لبنان در ایران مجلس ضیافتی بافتخار کاروان در محل سفارت ترتیب داد که در آن اعضای کاروان با یکدیگر آشنائی حاصل کردند.

سخنرانی در دانشگاه

در مجلسی که از طرف آقای دکتر برنز رئیس دانشگاه امریکائی بیروت در سالون بزرك دانشگاه با حضور اساتید و دانشجویان ترتیب داده شده بود آقای دکتر برنز ضمن سخنرانی خود اظهار داشت بهمه شما مژده می‌دهم که دانشجویان ایرانی موفقیت‌های شایانی بدست آورده اند و چند نفر از آنان درسال گذشته در بین کلیه دانشجویان رشته مربوط مقام اول را حائز شدند که از طرف دانشگاه مورد تشویق قرار گرفتند آنگاه رئیس دانشگاه اشاره به مسافرت کاروان نموده و اظهار نمود اینگونه مسافرت ها در توسعه روابط فرهنگی دو کشور کمال اهمیت را دارد. پس از بیانات رئیس دانشگاه آقای نقیب زاده ازطرف کاروان از رئیس دانشگاه و همکاران ایشان تشکر کردند واز اینکه دانشجویان ایرانی توانسته اند موفقیت‌هائی بدست آورند اظهار خوشوقتی کرد سپس اضافه نمود ما بسیار خوشحالیم موقعی به کشور دوست خود لبنان مسافرت می کنیم که در کشور ما اصلاحات عمیق اجتماعی تحت رهبری شاهنشاه صورت می گیرد و جوانان ما در کشور های خارج به تحصیل اشتغال دارند سرافراز و امیدوارند که در آینده نزدیك با تحولاتی که اجرا می شود مردم میهن ما در شئون فرهنگی و اجتماعی و اقتصادی موفقیت های تازه‌ای بدست خواهند آورد. آنگاه آقای نقیب‌زاده به تحولات اخیر فرهنگی و ایجاد سپاه دانش اشاره کرده و گفتند هم اکنون بیش از سه هزار نفرافراد سپاهی‌دانش که برای خدمت درروستاها تربیت‌شده‌اند در دور افتادترین نقاط به تعلیم روستازادگان که اکنون از نعمت تحصیل محروم بوده‌اند مشغول هستند و با همکاری ارتش در بهار آینده این عده دو برابر خواهد شد و می توان امیدوار بود با توسعه برنامه سپاه دانش تساوی فرصت فرهنگی و ریشه کن ساختن بی‌سوادی در کشور ما صورت عمل بخود بگیرد.

مراسم تحویل نوروز

به‌منظور برگزاری مراسم تحویل نوروزی از طرف کاروان مجلس صمیمانه‌ای در هتل کنتیناتال برپا شد که همه اعضای کاروان در آن شرکت داشتند و مراسم تحویل نوروزی‌را با شکوه و جلال برگزار کردند. در این مجلس اعضای هنرمندی که همراه کاروان بودند خانم فروغ هاشمی آقای برزو ارژنگی وآقای غلامحسین مفید برنامه های جالبی اجرا کردند که مورد توجه قرار گرفت خانم فرخ لقا علوی نیز قطعه شعری را که به مناسبت نوروز با متانی سروده بودند قرائت کردند برای جمعی از مهمانان ساز و آواز ایرانی وحضور عمو نوروز بسیار جالب و غیر منتظره بود.

رویهمرفته اگر مشکلات قبل از عزیمت را کنار بگذاریم مسافرت کاروان موفقیت‌آمیز بود و با تسهیلاتی که فراهم شده بود بهمه خوش گذشت و اعضای کاروان ضمن گردش علمی موفق شدند مردم لبنان را تا آنجا که میسر بود در جریان پیشرفت‌های اخیر میهن خود قرار دهند.

در عکس بالا اعضای کاروان باتفاق آقای نقیب‌زاده سرپرست خوددر مجلس سخنرانی رئیس دانشگاه آمریکائی بیروت

روز های پنجشنبه و جمعه در امجدیه

تیم ملی دوومیدانی انتخاب میشود

تیم مزبور برای مسابقه بکشور عراق میرود

اوایل اردیبهشت ماه تیم دوومیدانی ایران جهت انجام چند مسابقه بکشور عراق میرود.

بدین منظور ساعت سه‌ونیم بعد ازظهر روز های پنجشنبه و جمعه مسابقات انتخابی دو ومیدانی تیم ملی ایران جهت اعزام بکشور عراق انجام میشود فدراسیون دو ومیدانی کشور از قهرمانان شهرستانها دعوت نموده که در مسابقه مزبور شرکت نمایند.

دریك مصاحبه مطبوعاتی یکی از بالرین های فرانسوی گفت:

بالرین‌های شوروی قوی هستند

بمناسبت ورود گروه هنرمندان باله فرانسوی بتهران مجلس معارفه‌ای با نمایندگان جراید در سالن پارك هتل ترتیب داده شده بود.

خانم ژوزیان کنسولی یکی ازچهره های درخشان این گروه هنری که بیست وسه سال از سنش میگذرد گفت: من از سن نه سالگی بعلت علاقه فراوانی که برقص داشتم وارد مدرسه اپرا شدم وبیادگرفتن باله پرداختم. وازچهارده سالگی که باینکار اشتغال دارم همیشه باعلاقه خاصی آن را تعقیب کرده‌ام وتاکنون در چند کشور خارجی از جمله ژاپن ولبنان‌نیز برنامه‌هائی اجراء کردم.

خانم ژوزیان کنسولی در مورد پیشرفت هنر ورقص باله در سایر کشورهای جهان گفت بالرین‌های شوروی خیلی قوی هستند ولی من تاکنون فرصتی نداشته‌ام که بمسکو بروم.

خانم لیان دایده گفت من ازطفولیت کار باله را آغاز نموده‌ام. وی اضافه کرد که رقص باله تجسم احساسی است که باسایر رشته‌های هنری امکان پذیر نیست. وکسانی که خیال میکنند بارقص مدرن که تنها شامل حرکات ناموزون وبی‌ریتم است‌میتوان حالاتی رانشان داد کاملا در اشتباه میباشند. خانم لیان دایده اضافه‌نمود که من باین رشته خیلی علاقمندم و آرزو میکنم روزی کارگردان تئاتر شوم هرچند که تاکنون در پیسی بازی نکرده‌ام.

نفر سوم آقای میشل‌رنو بود که پنج سال است وارد کارهای هنری گردیده ولی کار تعلیم رقص را از سن ۱۷ سالگی شروع نموده است. وی در اکثر کشورهای جهان‌برنامه‌های هنری اجراء نموده است. میشل رنو اظهار داشت گاهی اتفاق افتاده که من باداشتن ۴۲ درجه تب کارم را انجام داده‌ام ووقتی که شروع بکار میکنم همه چیز را از یاد میبرم و تصور میکنم هرگز نمیتوانم از این حرفه دست بردارم. سایر هنرمندان این گروه باله هریك از ستاره‌های درخشان باله فرانسه میباشند که کلاس مخصوص رقص اپرا را گذرانده‌اند. این گروه اولین برنامه هنری خود را دیشب درحضور شاهنشاه وشهبانو اجراء کردند که خبر آن جداگانه چاپ شده‌است ودومین برنامه خودرا امشب در حضور والاحضرت اشرف پهلوی اجراء خواهند کرد.

افراد تیم کشتی ایران که بشوروی رفتند

رحیمیها سرپرست تیم

زندی

سیروس‌پور

همانطوریکه قبلا اطلاع داده شد ساعت ۲ بعداز ظهر دیروز تیم کشتی ایران برای شرکت در مسابقات بین‌المللی به کشور شوروی مسافرت نمود. در عکس بالا قهرمانان کشتی‌را باتفاق سر پرست و مربی و داور تیم دیده میشوند.

خدابنده

کمانی

حیدری

موحد

قلیچ‌خانی

سیف‌پور

امیری

نامدار یگانه

معزی‌پور

قهرمان پرش با اسب

در مسابقه پرش و سواری که از طرف فدراسیون چوگان وسوار کاری در مانژ دانشکده افسری انجام گردید آقای علیرضا اویسی فرزند تیمسار سرلشگر اویسی فرمانده لشگر یك گارد شاهنشاهی در دو رشته پرش مقام اول را بدست آورد و دو کاپ از طرف والاحضرت شاهپور غلامرضا پهلوی بایشان اهدا شد.

همچنین در دو مسابقه پرش فرزندان افسران ارتش نیز پنج سانتیمتر رکورد مسابقات را شکست.

تیم دوومیدانی دختران آبادان

برای مسابقه بتهران می‌آیند

بدعوت فدراسیون دو ومیدانی کشور تیم دوومیدانی دختران شهرستان آبادان برای انجام یکدوره مسابقه به تهران می آیند.

مسابقه تیم مزبور ساعت ۸ صبح روز جمعه در استادیوم فرح برگزار خواهد شد.

توديع و معذرت

چون بمنظور خدمت بزائرین محترم خانه خدا بعضویت هیئت سرپرستی حجاج تعیین و عازم مکه معظمه می‌باشم بعلت عجله و فوریت مسافرت موفق بزیارت فامیل ودوستان ارجمند نمیشوم بدین‌وسیله ازهمگی خداحافظی نموده توفیق هموطنان ارجمند را در راه خدمت بدیانت مقدس اسلام و شاهنشاه معظم و میهن عزیز از خدای بزرك مسئلت مینمایم

هوشنك بهمن‌پور

آگهی سازمان دامپروری کل کشور

مؤسسه جوجه‌کشی نارمك درسال ۴۳ برای ماشینهای‌جوجه کشی‌خود در هرهفته ۴۰ هزار تخم‌مرغ جوجه‌کشی با شرایط سابق قبول مینماید. متقاضیان میتوانند تاآخر فروردین ماه ۴۳ برای اطلاع از شرایط واعلام مقدار تخم مرغ خود که در طی‌سال ۴۳ جوجه‌کشی خواهند کرد باداره پرورش طیور سازمان مراجعه فرمایند. الف ۵۵

سازمان دامپروری کل کشور

۳ـ۱ آ ـ ۳۱۰

آگهی تجدید مناقصه

بپرو آگهی قبلی تجدید مناقصه دو هزار تن بارهای متفرقه شرکت سهامی کارخانجات ایران (قسمت صنایع قند) تاریخ قبول پیشنهادات تاساعت ۹ صبح روز چهارشنبه ۲۶ر۲ر۴۳ خواهد بود و درساعت ۱۰ صبح همان روز پیشنهادات باز ورسیدگی‌خواهد شد. الف ۱۲۸

۲ـ۱ آ ـ ۶۶۶

آگهی مناقصه شماره ۶ از شرکت سهامی تلفن

شرکت سهامی تلفن ایران‌دوهزار اصله تیرآهن بلژیکی یاآلمانی ۲ متری نمره ۱۶ تحویل انبار تلفن مشهد و پانصداصله ازهمان نوع واندازه تحویل انبار شرکت سهامی تلفن ایران در تهران را از طریق مناقصه خریداری مینماید

داوطلبان شرکت درمناقصه میتوانند بامراجعه باداره کاریردازی شرکت واقع‌درخیابان شاه‌کوچه لاله ویااداره تلفن مشهد یك نسخه از شرایط مناقصه و پیش‌نویس قرارداد را دریافت ومطالعه و امضاء نموده ضمیمه پیشنهاد امضاء شده خود تاآخروقت‌اداری روز پنج‌شنبه دهم اردیبهشت ماه ۴۳ بدفتر شرکت در تهران و یامشهد تسلیم و رسید دریافت دارند الف ۱۶۸

۲ـ۱ آ ـ ۷۸۸

شرکت‌سهامی تلفن‌ایران

آگهی فروش اتومبیل ولوازم منزل

سفارت کبرای کشورهای متحده‌آمریکا اتومبیلهای زیر را و اثاثیه‌و لوازم منزل را از طریق مزایده بوسیله پیشنهادهای مهر و لاك‌شده برای فروش عرضه میدارد

پارتی شماره ۱ـ یکدستگاه شورلت‌مدل ۱۹۶۲

پارتی شماره ۲ یکدستگاه دوفین‌مدل ۱۹۵۹

پارتی اثاثیه و لوازم منزل

پارتیهای فوق‌را میتوان در روزهای دوشنبه و سه شنبه ۱۷ و ۱۸فروردین‌ماه ۱۳۴۳ بین ساعت ۸ صبح تاساعت ٤ بعد ازظهر در گاراژ سفارت آمریکا رویت نموده پیشنهادهای واصله روز چهارشنبه ۱۹فروردین‌ماه ۱۳۴۳ ساعت ۱۰صبح‌بازخواهند شد

۲ـ۱ آ ـ ۵۱۹

شرکت‌سهامی رادیو تلویزیون‌ایران

سرویس و تعمیر گیرنده های تلویزیون آر. سی.آ

تحت نظر متخصصین کارآزموده

مجهزترین تعمیرگاه تلویزیون ایران

تلفن ٦١٣٤٦٦ ـ ٦١٣٤٦٥

خیابان ایزنهاور ـ خیابان جیحون ـ جنب پپسی‌کولا

آگهی حراج

بنگاه خالصجات تعداد سه دستگاه جیپ‌وانت و یکدستگاه کامیون جمس و مقداری سیمان و لوازم اتومبیل و میز و صندلی یخچال و اشیاء دیگر را از طریق حراج بفروش میرساند(درمقابل فروش‌و جه نقد دریافت میگردد طالبین خرید میتوانند درساعت ۹ صبح روز چهارشنبه (۲ر۲ر۴۳) ـ نهم اردیبهشت ماه ۴۳ در محل بنگاه خالصجات واقع در لاله‌زار نو چهارراه مهنا حاضر و ضمن بازدید اشیاء در حراج شرکت نمایند ضمنا هرگونه عوارض و هزینه حراج بعهده خریدار خواهد بود. الف ۲۱٤

۹۰٤ـآ بنگاه خالصجات

آگهی مزایده جهت فروش مصالح ساختمانی مختلف

لوله‌های مختلف جهت دیك‌بخار و کوره وکندنسر، لوازم ادوات مختلف برق، پوشه‌های مخصوص ارسال دوپلیمات، لوازم یدکی دستگاههای پالایشگاه و دستگاه های ساختمانی ابزار کوچك کار، لوله‌ها واتصالی لوله‌ها، مواد شیمیائی (نالکو ۳۳) ماسه مخصوص کاشی سازی

شرکت سهامی تصفیه نفت ایران (آبادان) اجناس مشروحه فوق‌را که به هشت‌دسته تقسیم شده ودر محوطه انبارهای مرکزی باوارده در آبادان موجود است، باوضع موجود و در محل کنونی از طریق مزایده بفروش میرساند.

۱ـ علاقمند ان میتوانند همه‌روزه دروقت اداری شرکت به‌اداره پیمانکاری و حقوقی شرکت در آبادان مراجعه و برك‌مشخصات مزایده را دریافت دارند.

۲ـ شرکت کنندگان میتوانند جنس فوق را از روز ۲اردیبهشت ۱۳۴۳ لغایت روز ۱۷ اردیبهشت ۱۳۴۳ فقط در ساعات مشروحه زیربازدید نمایند.

شنبه تا چهارشنبه از ۸ بامداد تا ۱۲ ظهر و از یك بعداز ظهر تا٤ بعداز ظهر.

پنجشنبه فقط از ۸ بامداد تا ۱۱ بامداد.

۳ـ شرکت مطلقا دررد یاقبول قسمتی از هر پیشنهاد و یا یك ویاکلیه پیشنهادهای واصله مختار است.

٤ـ مبلغ سپرده برای شرکت در مزایده ۱۰۰ر۰۰۰ ریال (یکصد هزارریال تمام) است که بایستی نقدا پرداخت شود.

۵ـ شرکت کنندگان باید پیشنهاد خودرا منتهی تا ساعت ۱۱ بامداد روز پنجشنبه ۱۷ اردیبهشت ۱۳۴۳ به اداره پیمانکاری و حقوقی شرکت‌سهامی تصفیه نفت ایران ـ آبادان تسلیم‌نمایند.

۲ـ۱ آ ـ ۷۸۲

هزینه‌های دولت

بقیه از صفحه آخر

اطلاعاتی دراختیار خبرنگاران گذارده، وی‌ابتدا اظهار داشت :

تاکنون مادر ایران اصل برنامه ریزی را فقط درمورد فعالیت هائی که جنبه عمرانی داشت قبول کرده بودیم و تمام سعی مان دراین بود که درباره قسمتی از درآمدمان برنامه خرج داشته باشیم و با توجه به‌هدف های توسعه اقتصادی هزینه‌های سرمایه گذاری خودرا تحت نظم و برنامه در آوریم ولی امروز وقت آن رسیده است که داشتن برنامه و برنامه ریزی شامل تمام فعالیت های دولت شود و کلیه مخارج دولتی تابع برنامه گردد .

از طرف دیگر اگر وزارتخانه ها و سایر دستگاه های عمرانی که تاحال برای قسمتی از فعالیت های خود برنامه داشتند هرگاه برای تمام عملیات و فعالیت های خود برنامه تنظیم نمایند بسیار مجهزتر برای اجرای برنامه عمرانی کشور خواهند شد واین مالا به قدرت کار دولت بنحو قابل ملاحظه‌ای خواهد افزود.

بنابراین لازم میبود که کلیه قوا وبنیهٔ مالی دولت را متمرکز نمود تا بتوان طبق برنامه درراه‌توسعه‌اقتصادی گامهای بلند برداشت این تمرکز نیز میبایست بوسیله برنامه ریز بعمل آید تابتواند بادیدی صحیح‌و جامع امکانات مالی دولت رابرآورد نموده و برحسب احتیاجات ومقتضیات برنامه توسعه اقتصادی آنها را به رشته‌های مختلف فعالیت‌های اداری و اقتصادی دولت به بهترین وجه اختصاص دهد .

● عامل رونق اقتصادی

بودجه همچنین میتواند یك‌عامل مهم رونق اقتصادی باشد زیراهنگام بروز بحرانهای اقتصادی و ظاهرشدن آثار رکود بوسیله بودجه است که دولت میتواند محرك های لازم رابکار اندازد واقتصاد ملی را درجهت رونق وگسترش هدایت نماید و بابیکاری مردم وبی استفاده ماندن سرمایه‌های ثابت مبارزه نماید .

عامل تثبیت اقتصادی

علاوه بر اینها بودجه میتواند یك عامل مهم تثبیت اقتصادی باشدیعنی مواقعیکه اقتصاد کشور گرایشهای تورمی نشان میدهد بودجه بعنوان بهترین حربه ضد تورمی بکار برده میشود و بوسیله آن وضع اقتصادی وپولی کشور تثبیت میگردد .

باینجهت است که بودجه باید منعکس کننده سیاستها وهدف های اقتصادی واجتماعی دولت باشد .

● تمرکز کار بودجه

باتوجه به نکاتی که ذکر شد اخیرا دولت تصمیم گرفت که‌امرتهیه وتنظیم بودجه کل کشور رابه‌سازمان برنامه محول نماید. سازمان برنامه نیز بمنظور اجرای این نظر و تحقق بخشیدن به‌این تصمیم دولت واحدی برای‌تهیه و تنظیم بودجه کل کشور بوجود آورده‌است .

● بودجه سال ۴۳

این واحد از هم اکنون مطالعات خودرا برای تنظیم بودجه کل‌کشور برای سال جاری شروع نموده و امیدوار است ظرف سه ماه بودجه سال ۱۳۴۳ کل کشور رابه انضمام بودجه‌های تفصیلی وزارتخانه ها به مجلس تقدیم نماید وسعی خواهد نمود تاآنجا که این فرصت‌کم اجازه دهد بودجه را باشکل و محتویاتی تقدیم مجلس‌نماید که‌ارضاء نظر دولت ومجلسین رابنماید .

ولی برای آنکه بودجه سال۱۳۴۴ بودجه برنامه‌ای بدون نقص وصحیحی باشد ودرمهلت قانونی تقدیم هیئت دولت‌و مجلسین گردد وباین منظور نیز یك رشته اقدامات اساسی‌شروع گردیده است تا :

اولا باهمکاری کلیه دستگاه‌های اقتصادی دولت یك برنامه مالی‌برای دولت تنظیم گردد . چون همانطور که قبلا یادآور گردید اساس موفقیت برنامه اقتصادی داشتن یك برنامه مالی صحیح برای دولت است تابتوان براساس آن سهمی بمیزان حداکثر ازمنابع مالی قابل استفاده رابطرف سرمایه گذاری سوق داد .

ثانیا باهمکاری بانك مرکزی ایران یك برنامه برای هزینه‌های ارزی دولت تنظیم گردد تا برای چند سال آینده وضع درآمدهای ارزی دولت وهزینه های ارزی آن روشن شود تابتوان براساس آن‌تصمیمات اقتصادی را اتخاذ و سیاست های اقتصادی لازم‌راتوصیه نمود .

ثالثا باهمکاری وزارت دارائی یك طبقه بندی صحیح برای‌هزینه های دولتی تدوین نمود تانه تنها مخارج کلیه دستگاه های دولتی تحت نظم صحیحی درآید بلکه طبقه بندی مزبور جوابگوی احتیاجات ماازنظر حساب درآمد ملی وسایر محاسبات اقتصادی که‌ازنظر مطالعات کلی‌بدان نیاز داریم باشد وازهمه‌مهمتر گزارش به‌مردم راتسهیل نماید .

رابعا باایجاد همبستگی و ارتباط بیشتر بین بودجه عادی و عمرانی کشور و بررسی توام انواع هزینه های مختلف دستگاه های دولتی و تلفیق فعالیت های مشابه صرفه‌جوئی قابل ملاحظه‌ای درهزینه های جاری دستگاه های دولتی صورت گیرد و براساس بررسی های مزبور و با همکاری شورایعالی‌اداری کشورتوصیه های لازم از نظر اصلاحات اداری به دولت تقدیم شود .

خامسا و مهمتر از همه اینکه اصول تهیهٔ بودجه برنامه‌ای بدون نقص وصحیحی دستگاه های دولتی تعلیم داده‌شود

بلیط قطار

بقیه از صفحه اول

روز تطبیق دهد .

خبر نگار اطلاعات مینویسدکرایه مسافرت و حمل بار باراه آهن در خطوط مختلف‌باتوجه‌بنرخ مسافربری با اتوبوس بوسیله خود راه آهن واز نرخ فعلی کمتر وارزانتر تعیین‌خواهد شد و در صورت لزوم‌بدون تشریفات این نرخها را تغییر خواهند داد تا درآمد راه آهن افزایش یابد وزیانی متوجه این بنگاه نگردد

بودجه

بودجه سال ۴۳ راه آهن باسیصد میلیون تومان درآمدو پانصد وبیست وهفت میلیون هزینه تدوین شد و جهت تصویب بدولت ارسال گردید باید توجه داشت که قسمت عمده هزینه بدهی سابق راه آهن ازبابت اصل وفرع وام خرید لکوموتیو های دیزل است که از سالهای پیش بر عهده راه آهن باقیمانده ومسئولان کنونی راه آهن بافعالیت خود می خواهند بدهی معوقه را بپردازند .

اضافات وترفیعات

خبرنگار ما میافزاید در مورد ترفیعات کارکنان راه آهن، راه آهن دولتی اکنون‌منتظر ابلاغ بودجه‌است تا احکام اضافات و ترفیعات‌کارمندان خودرا که چند سال بعهده تعویق افتاده صادر نماید .

آمار مسافران

درمورد آمار مسافرت امسال‌خبرنگار ما مینویسد : در ماه اسفند امسال ۲۹۹۰۳۹۶ نفر باراه‌آهن و با ۴۱۸ قطار مسافرت کرده‌اندامسال راه‌آهن در اعزام قطار ها صرفه جوئی کردو ۷۲ قطار کمتر از اسفند سال گذشته فرستاد در حالیکه تعداد مسافران ۵هزارنفربیشترودرآمد نیز۱۳۴۰۰۷۷ ریال افزون تر بود . راه آهن‌دولتی در اسفندماه امسال ۵۵۴۱۹۷۸۸ریال تحصیل درآمد از محل فروش بلیط کرد .

تغییر گذرگاهها

در سال گذشته طبق تصویب‌نامه دولت قرار شده سازمان برنامه‌مبلغ سی میلیون‌تومان‌جهت تغییرساختمان گذرگاهها براه آهن اختصاص دهد. یکسال پیش در گرمسار ودرگذرگاه راه آهن سانحه وحشتناکی رویداد که در حدود پنجاه تن در آن کشته شدند درآن‌تاریخ‌دولت تصویبنامه‌ای صادر کرد ولی تابحال در این مورد باوجودخطرات‌گذرگاهها اقدامی‌بعمل نیامده است .

مذاکرات ایران و ایتالیا

بقیه از صفحه اول

ساعت هشت و نیم امشب آقای جیوسپ سارا‌گات وزیرخارجه‌ایتالیا درفرودگاه یك هیئت شش نفره برای یك اقامت سه روزه واردتهران‌خواهد شد .

وزیر خارجه ایتالیا درمدت‌اقامت خوددرتهران بحضورشاهنشاه‌شرفیاب شده وبانخست وزیر و وزیر خارجه ایران ملاقات و مذاکره‌خواهد نمود.

همراهان وزیر

همراهان وزیرخارجه ایتالیاعبارتند از :

۱ـ آقای فورناری رئیس کل تشریفات وزارت خارجه ایتالیا .

۲ـ مالفانی

۳ـ استادیلینی‌رئیس امورمطبوعات وزارت خارجه ودو نفر منشی

خبرنگار سیاسی ما گزارش‌داد که طبق برنامه تنظیم شده ساعت نه فردا وزیر خارجه ایتالیا در کاخ مرمر حضور یافته و دفتر مخصوص را امضاء خواهد نمود و سپس برای نثار تاج گل در آرامگاه رضاشاه فقید حضور خواهد یافت .

وزیر خارجه ایتالیا پس‌ازملاقات باآقای منصور نخست‌وزیر و آقای آرام وزیر امور خارجه در ضیافت ناهاری که از طرف آقای سمیعی رئیس کل بانك مرکزی داده‌خواهد شد شرکت می‌نماید و سپس ازموزه جواهرات سلطنتی و باشگاه بانك ملی بازدید خواهد نمود .

فردا بعدازظهر نیز وزیر خارجه ایتالیا درمجلس ضیافتی که بمنظور آشنائی باایتالیائیهای مقیم تهران ترتیب داده‌میشود شرکت می‌نمایدو شب‌درضیافت شام‌وزارت‌خارجه‌میهمان خواهدبود .

شرفیابی وزیرخارجه

وزیر امورخارجه ایتالیا ساعت ده صبح روز چهارشنبه در کاخ مرمر بحضور شاهنشاه شرفیاب میگردد و پس از آن باآقای آرام ومقامات دولتی ایران پیرامون مسائل مشترك بین دو کشور مذاکراتی بعمل‌خواهد آورد .

وزیرخارجه ایتالیا عصرروز چهار شنبه دریك جلسه مصاحبه مطبوعاتی پیرامون مشکلات موجود جهان و روابط دو کشور ایران و ایتالیا اطلاعاتی دراختیار خبرنگاران خواهد گذارد. وی پس از یك سفر یك روزه باصفهان، بامداد روز جمعه تهران را بقصد رم ترك خواهدنمود

مذاکرات تهران

خبرنگار سیاسی ما درگزارش خود می‌افزاید که وزیر خارجه‌ایتالیا درمدت توقف خود درتهران‌پیرامون نحوه کمك و همکاری دولت ایتالیا باایران و همچنین توسعه روابط اقتصادی و فنی‌و مسائل مشترك‌مورد علاقه دو کشور بامقامات ایرانی مذاکره خواهد نمود .

عضو حزب سوسیالیست

آقای ساراگات درسال ۱۸۹۸ در شهر تورین ایتالیابدنیا آمد و در رشته اقتصاد فارغ‌التحصیل گردید وی‌ازسال ۱۹۲۳ درحزب سوسیالیست عضو شد و درسال ۱۹۲۶ بدلایل سیاسی ایتالیا را ترك نمود وباتریش وسپس بفرانسه رفت . وی درسال ۱۹۴۴ مجددا بایتالیا بازگشت ولی توسط مقامات نظامی توقیف گردید ومدتی درتوقیف بود .

پس‌از آزادی شهر رم درنخستین کابینه ایتالیا شرکت نمود و درسال ۱۹۴۴ بسمت سفیر ایتالیادر پاریس منصوب شد و سپس بسمت رئیس مجمع مؤسسان ایتالیا انتخاب‌گردید ودر چهار کابینه معاون نخست‌وزیر بود واز سال ۱۹۴۸ نیز عضومجلس نمایندگان گردید .

آقای جیوسپ ساراگات درسال ۱۹۴۷ حزب سوسیال دمکرات را بی‌ریزی نمود و از آن تاریخ بسمت دبیرکلی ورهبری حزب باوی بود

آقای جیوسپ ساراگات‌ازتاریخ چهارم دسامبر ۱۹۶۳ بسمت‌وزیرامور خارجه ایتالیا منصوب شد .

اختلاف عیدقربان

بقیه از صفحه اول

از دیروز عزیمت زائرین ایران‌به مدینةالحاج شروع شد ، .

طبق اطلاعیه شرکت هواپیمائی ملی چون عید قربان در جده دو روززودتر خواهد بود و فرودگاه جده دو روز نیز زودتر بسته میشود بنابر این زائرین فقط تاساعت ۸ بعداز ظهروز بیستم فروردین ماه فرصت دارند بلیط ذخیره کنند .

چنانچه زائرین ظرف اینمدت آماده برای مسافرت نباشند و جانگهداری نکنند عزیمت آنها بجده و زیارت مکه معظمه میسر نخواهد بود .

امروز تاساعت سه بعد از ظهردسته دوم زائرین بوسیله شش هواپیما به جده عزیمت کردند تانیمه شب‌امشب انجام خواهد شد و متجاوز از هزار تن از زائرین که تاکنون‌آماده‌مسافرت شده‌اند به جده عزیمت میکنند .

یك روز اختلاف

امروز آقای دکتر عباس ریاضی کرمانی استاد دانشگاه بخبرنگارما گفت : روز عید قربان (دهم ذیحجه) درایران روز پنجشنبه سوم‌اردیبهشت ودر کشورهای عربی روز چهارشنبه دوم اردیبهشت خواهدبود بنابراین فقط یکروز اختلاف است و خبرهای دیگر مبنی بردو روز اختلاف صحیح نیست .

آقای دکتر ریاضی کرمانی ضمن توضیحاتی چنین گفت :

چون از قدیم الایام رویت هلال ماه مورد علاقه بشر برای اندازه گرفتن زمان بوده متخصصین فن از روی تجربه رصد نتیجه گرفتند که هر موقع ابعاد ماه بحد نصاب برسد حکم برویت هلال نمایند و حدنصاب ابعاد ماه نزد منجمین کمی‌اختلاف دارد و آن اختلاف هم مربوط بدرجه حرارت و فشار و غلظت هوا میباشد واز همه مهمتر فوه دید رصد است که درورویت هلال دخالت دارد ومعمولا اگر محاسبات منجم درست باشد باید رصد با محاسبه مطابقت نماید واگر مطابق نباشد محاسبات بطور مسلم اشتباه است .

علیهذا باتوجه بمراتب بالا و در نظر گرفتن ابعاد ماه و ساعت مقارنه درافق مکه هلال ماه ذیحجه درغروب روز یکشنبه ۲۳ فروردین ماه که مطابق با ۱۲ ـ آوریل ۱۹۶۴ میباشد قابل رویت تشخیص وبنابراین روز دوشنبه ۲۴ فروردین و ۱۳ آوریل اول ذیحجه و روز۴شنبه ۲اردیبهشت و۲۲ آوریل عید قربان درافق مکه خواهد بودوبرای اینکه سایر رصد خانه‌های ممالك اسلامی بتوانندراجع بصحت وسقم اظهارات بنده تحقیق نمایند ساعت مقارنه هلال‌ماه‌ذیحجه رابرحسب ساعت بین‌المللی میدهم تارسیدگی آسان گردد :

روز ۱۲ آوریل ۱۹۶۴

ثانیه۷ دقیقه ۳۸ر ۱۲ ساعت .

ولی در افق تهران غروب دوشنبه هلال ماه ذیحجه رویت وروز۳شنبه ۲۵ فروردین و ۱۴ آوریل اول‌ذیحجه است و ۵ شنبه ۲۳ آوریل عید قربان

عروس و داماد

بقیه از صفحه اول

فروند موتورلنج و کرجی ماهیگیری‌بود خواستگاری کرد و قرارعروسی‌گذاشت دیشب پس از برگزاری مجلس جشن عروسی در منزل «الوان» پدر عروس واقع در بصره عروس و داماد وعده‌ای از همراهانشان عازم خانه دامادشدند وعروس عراقی برای رفتن بخانه بخت در قایق موتوری نشست ودست در دست داماد باتفاق عده‌ای‌از همراهان آبهای بصره را بطرف «سیبه» ترك‌کرد هنگامیکه کرجی های حامل عروس و داماد و همراهان آنها وارد آبهای ـ شط‌العرب شد چون کرجی حامل‌عروس وداماد بیش از ظرفیت معمول‌سرنشین داشت و عده‌ای در آن برقص‌وپایکوبی مشغول بودند ناگهان تعادل‌کرجی‌برهم خورد و د رآبهای مرزی ایران وعراق واژگون شد و عروس و داماد و همه سرنشینان کرجی در آب افتادند بلافاصله سوت خطر کرجی های‌دیگر وناوچه‌های عراقی بصدا در آمد و نور افکنهای ناوچه ها شط‌العرب را روشن کرد و ماموربن وناخدایان موتورلنچها وکرجیها برای نجات عروس و داماد خودرابه آبهای شط‌العرب انداختند و موفق شدند عروس و دامادو همه سرنشینان کرجی واژگون شده را نجات دهند در این جریان‌عروس‌عراقی ازشدت ترس بیهوش که بلافاصله به بیمارستان بصره انتقال یافت .

متهمین

بقیه از صفحه اول

چای را توقیف کردند و نمونه‌ای‌از آنرا برای تجزیه به آزمایشگاه فرستادند .

آزمایشگاه پس از تجزیه اعلام داشت که این هفت تن چای غیر قابل‌مصرف است وبارنگهای‌صنعتی چای پائیزه را بصورت چای‌موجود در آورده‌اند.

پس از اعلام نظر آزمایشگاه پرونده‌ای تشکیل شد و صاحبان چای باسامی آقایان امیر بیگلولی وحسین توفیقی تحت تعقیب قرار گرفتند وپرونده برای رسیدگی به شعبه ۲۱ دادگاه جنحه فرستاده شد .

دادگاه پس‌از رسیدگی‌به‌پرونده واستماع مدافعات وکیل مدافع متهمین‌رای خودرا صادر کرددادگاه علاوه بر آنکه متهمین رابه ۶ماه حبس‌وپرداخت جریمه‌محکوم‌ساخت در حکم خود نوشت که این‌دونفر برای ابد از اشتغال به کسب‌مواد غذائی محروم میباشند وبعلاوه‌هفت تن چای ضبط شده نیز باید معدوم شود.

رای دادگاه‌قطعی‌نیست ومتهمین تقاضای پژوهش کرده‌اند.

مشکلات مربوط به‌قانون

بقیه از صفحه اول

زیرا شخص جنابعالی از همان‌زمان که تصدی شورایعالی اقتصاد را بعهده داشتید بلزوم تشکیل چنین سازمانی توجه داشته و به‌تبعیت‌از منویات اعلیحضرت همایون شاهنشاهی‌سازمان این‌دستگاه‌مفید واقتصادی رابی‌ریزی فرموده‌اید .

در دولت جناب آقای دکتر اقبال‌که بنابارادهٔ شاهنشاه عظیم الشان‌اعتبار بشتوانه‌اسکناس برای کمك‌بصنایع کشور تخصیص داده‌شد موجبات پیدایش یك‌جهش بزرك صنعتی فراهم گردید واقدامات جناب‌آقای مهندس شریف امامی‌وزیر صنایع وقت وراهنمائی های مفید شورای عالی اقتصاد در جهت هماهنگی بخشیدن بدستگاههای عظیم‌صنعتی راه‌رابرای‌تشکیل‌سریع‌اطاق‌صنایع ومعادن هموار ساخت ودر حقیقت باید گفت که با چنین تحول عظیم صنعتی مبداء تاریخی ثانوی برای پیدایش صنایع ایران بوجودآمدو این‌مبداءبر مبداء تاریخی اولی که بدست توانای‌رضاشاه‌کبیر زینت بخش تاریخ پر افتخار کشورماشده بود اضافه گردید.

جناب آقای‌نخست‌وزیر همانطور که بعرض رسید با تشکیل اطاق صنایع ومعادن موجبات‌جمع آوری کلیه‌اطلاعات‌مربوط بصنایع کشور وامکان حمایت از محصولات‌داخلی صورت‌تحقق پیدا کرده‌وخوشبختانه بااستفاده‌ازامنیت اجتماعی‌واقتصادی برای تجمع سرمایه‌های کوچك و تشکیل واحدهای صنعتی فرصت مناسبی پیش آمده تا از اینطریق تعداد کثیری از بیکاران درمراکز صنعتی بکار اشتغال ورزند ودرآمور فنی تخصص وتجربه پیدا کنند ـ معذالك بمقتضای‌مقام مطلب‌بایستی بعرض برسانم که‌هنوز کارخانجات موجود کشورمارااز‌برخی‌محصولات خارجی بی‌نیاز نمیکند وجا داردکه هنوز هم واحدهای جدید دیگری براه افتاده وبرای ایجاد آنها از تجمع سرمایه‌های داخلی استفاده شود. متاسفانه بطوریکه احساس میشوددر اثرپاره‌ای مشکلات‌موجود در قانون مالیات بردرآمد وآئین نامه استهلاکات وبالا بودن نرخ بهره سرمایه گذاری‌برای واحدهای جدید صنعتی دچار وقفه گردیده‌و حتی‌موجبات نگرانی صاحبان‌صنایع موجود فراهم شده است .

علیهذا استدعای اعضاء اطاق صنایع ومعادن‌ازجنابعالی این‌است که امر ومقررفرمایند وزارت‌دارائی باتجدید نظر در مقررات مربوطه دررفع مشکلات‌اقدام مقتضی‌معمول وموجبات تشویق سرمایه گذاریهای جدید را فراهم سازند. اطمینان حاصل است که در صورت صدور چنین دستوری باشخصیت خاص جناب آقای وزیر دارائی و با حسن نیت وافرایشان در رفع مشکلات موجود اقدام وبصاحبان صنایع‌اجازه داده خواهدشد که ازتشویق‌وحمایت وزارت اقتصاد استفاده نموده ودر جهت توسعه صنایع موجودوایجاد صنایع جدید گامهای موثری بر ـ دارند.

جناب آقای نخست‌وزیر،در این موقع‌که کشور عزیز ما در سایه انقلاب تاریخی‌و درتحت‌توجهات شاهنشاه عظیم‌الشان در شئون‌مختلفه باصلاحاتی اساسی و دامنه‌دار نایل گردیده آرزوی اعضاء اطاق صنایع و معادن اینست‌که در امور صنعتی و معدنی نیز تحولی مناسب با سایر شئون مملکتی‌ظاهر گردد‌وازشاولوده‌ای که بطرز شایسته برای صنعتی شدن کشور ریخته شده استفاده لازم‌بعمل آیدو کوشش صاحبان صنایع ومعادن در خدمت بکشور عزیز و شاهنشاه عظیم‌الشان زودتر به ثمر برسد .

بدون تردید تحقق این آرزو منوط بتوجه خاص آن‌جناب بوده و صدور دستورات موکد و سریعی موجب‌امتنان فراوان ما خواهد گردید .

سخنان نخست‌وزیر

سپس آقای منصور نخست وزیر صحبت کرد و طی سخنان خود اظهار داشت : تردیدی نیست که در یك مملکت مثل ایران که در حال‌توسعه میباشد مشکلات زیادی در راه‌همگام شدن باسایر ممالك توسعه یافته وجود دارد . ولی این مشکلات‌لاینحل نیست . اصولا دولت فعلی برای‌رفع همین مشکلات آمده است وبهیچوجه هراسی از مواجه با مشکلات ندارد.

دولت فعلی محیطی بوجود خواهد آورد تاسرمایه گذاری‌داخلی وخارجی بتواند از امکانات مساعد برای رشد و توسعه استفاده کند .

این امکانات از طریق هدایت و حمایت صحیح و اصلاح قوانین و مقررات اقتصادی ایجاد خواهد شد .

دولت‌را بعنوان یك صراف نباید تلقی کرد . دولت باید حامی و هادی سرمایه‌گذاری باشد . گروهی از کارشناسان اقتصادی ورزیده مشغول مطالعه هستند تا کلیه مقرراتی راکه موجب کندی کارها میشوند اصلاح و تغییر دهند .

مراجعه مردم ببانك رهنی

برای دادن تقاضای دریافت وام از امروز مجددا شروع گردید

بانك رهنی توزیع‌تقاضا نامه های وام ساختمانی رابمردم در تهران‌آغاز کرد .

تاآخر وقت‌امروز متجاوز از ۵۰۰ نفراز طبقات مختلف‌مردم موفق شدند فورم‌های مخصوص‌وام‌راازشعبه‌مرکزی بانك رهنی دریافت دارند . مردم پرسشنامه های چاپی درخواست وام ساختمانی راتکمیل‌کرده درتاریخ‌معینه ببانك تسلیم‌خواهند داشت.این تقاضا هابتدریج رسیدگی‌شده‌وپس‌از ارزیابی محل‌مورد گروگان ووام مصوبه در اختیار متقاضیان واجد شرائط‌گذارده خواهدشد .توزیع تقاضانامه‌های وام دربانك‌رهنی فعلا ادامه دارد . وامیکه هم‌اکنون بانك رهنی میپردازد وام ساختمانی است که‌برای تعمیرات و تکمیل منازل میباشد زیادی مراجعین برای دریافت‌وام تعمیر و تکمیل‌منازل بیشتر بعلت خسارات ناشی از زمستان وبخبندان شدیدسال گذشته است .

بشارت

چاپ پنجم

رساله توضیح المسائل حضرت آیت‌ا ... العظمی آقای خمینی‌مدظله ـ العالی مرجع عالیقدر شیعیان جهان‌و مناسك دستور حج معظم‌له‌تجدیدچاپ ومنتشر گردید.

بها ۲۵ جلد زرکوب ۳۰ ریال.

مرکز فروش: بازار مسجد جامع تجارتخانه حسین مصدقی

دوست محترم‌وگرامی‌جناب آقای‌اکبرزاد

حسن انتخاب و انتصاب شایسته جنابعالی را به معاونت شهرداری تهران‌صمیمانه‌تبریك و تهنیت‌عرض‌مینمائیم

مهندس داراب اسعد ـ مهندس حسن عتیق ـ مهندس ابوالقاسم زاهدی

نظر باستقبال بی‌نظیری‌که از شاهکار کمدی زن پاپای من بعمل آمده این فیلم

از فردا صبح در

سینما چارلی

نمایش داده میشود

زن پاپای من

سینماسکوپ ـ رنگی ـ دوبله بفارسی

باشرکت: گلن‌فورد ـ شرلی جونز

شروع سئانسها ۱۱صبح ۳۰ر۲ـ ۴۵ر۴ـ ۷ـ ۱۵ر۹ بعدازظهر

ساعت ۱۵ر۹ بعدازظهر فردا فیلم زن پاپای من بزبان انگلیسی نمایش داده میشود

سینما شاتر آناهیتا
وابسته بشعبه‌های زیبای کشور

کوی یوسف آباد ـ خیابان محمدرضاشاه

همه شب نمایش تانیا

باشرکت: مهین‌اسکوئی ـ عصمت صفوی ـ فتحی ـ شیراندامی ـ عایلی ـ سلطانپور.

رژیسور : مهین اسکوئی

آناهیتا بپاس همکاری صمیمانه دوستداران خود به کسانی‌که وجوه مساعدتی بساختمان را تاپایان اسفند ۴۲ پرداخت نموده‌اند ۱۰ برابر و به آنهائیکه ازآغاز سال نو مساعدت نمایند بتدریج ۳ برابر وجه پرداختی‌بلیط مسترد خواهد نمود.

شروع نمایش همیشه ۸ وپنجدقیقه بعدازظهر ـ همه شب اتوبوس جهت مراجعت تماشاگران تامیدان‌سپه آماده است. آ ـ ۹۵۸ ۱ ـ ۲

بزودی درتهران آغاز نمایش موفقیت آمیز

پدیده‌ای خیره کننده ـ عظیم ـ انسانی جاودان ازسینمای شوروی

مملوك

رنگی ـ پانورامیك ـ دوبله بفارسی

MAMELUK

سرگذشتی شگرف وعمیق ازعشق‌ها ـ سوزها ناکامی‌ها و دلاوری های ممالیك

سرداران سلحشور سلسله سلاطین فاطمی

در مصر

شاهکار بیمانندی‌که دوسال کلیه علاقمندان انتظار نمایش آن را دارند

ASH N.A. Co.

بازماندگان‌شادروان سرهنك مرتضی المعی ضمن تجدید تشکر از کلیه ذوات محترمی که‌درمصیبت همدردی فرموده‌اند باطلاع میرساند که‌روز پنج‌ـ شنبه ۲۰ فروردین‌ماه۱۳۴۳ مصادف‌باشب‌چهلم درگذشت فقید سعید بوده وخانواده مرحوم در آرامگاه ابدی او واقع در ابن‌بابویه حضورخواهند داشت .

مخارج مجلس تذکر رسمی برای شادی روح آن مرحوم به موسسات خیریه اهداء گردید .

مهین المعی . اختر المعی. محمد جواد المعی . رضا المعی .

آقای حاج اسماعیل یگانگی

درگذشت پدر بزرگوارتان را به خانواده یگانگی بخصوص‌به‌جنابعالی از طرف‌هیئت‌رئیسه واعضاء فدراسیون تیراندازی کشورتسلیت‌گفته صبرو شکیبائی برای شما خواستاریم .

سرتیپ‌حسین‌موحد ـ سروان‌ناصر منوچهری

دوست عزیز جناب آقای دکتر منوچهری

بانهایت تاسف مصیبت واردهرا به جنابعالی وخانواده محترمتان تسلیت گفته خودرا در این اندوه شریك میدانیم .

دکتر تقی منتخب ـ دکتر حسین مرشد

جناب آقای منوچهری

مصیبت واردهرا به جنابعالی و خانواده محترمتان تسلیت می گوئیم .

دکتر وثوقی . دکتر قاسمی . دکترزند وکیلی

با نهایت تاسف و تاثر درگذشت جوانناکام ستوان یکم محسن معماریان را بدوست عزیزمان آقای خلیل معماریان وبازماندگانشان تسلیت می گوئیم .

دانش آموزان سال چهارم طبیعی دبیرستان خیام

اداره محترم روزنامه اطلاعات

ضمن اظهار تشکر از توجهی که در تنظیم اخبار قضائی از طرف خبرنگاران آن روزنامه مبذول میگرددعین گواهی بازپرس محترم‌شعبه ۲دادسرای تهران مبنی برصدور قرار منع تعقیب خود راجهت اطلاع عموم برای درج باین شرح تقدیم میدارد .

گواهی شود که قرار سترفی تعقیب کبری آقای مهاجر براءت متهم و اعاده اشیاء (بردنده ۲۰۷/۱۳۴۳)

آ ـ ۶۳۹

باکار کلاهبرداران و حقه‌بازهای تهران آشنا شوید!

زندگی کردن درتهران چندان ساده و آسان نیست. صرفنظراز مسائل اقتصادی وتوجه باین نکته که‌قیمت هادرتهران از شهرستانها بالاترو مخارج وتکلفات زندگی بیشتراست ، کسانیکه در تهران زندگی میکنند هرآن باید متوجه اطراف وجوانب خودباشند وباصطلاح معروف دودستی کلاه‌خود رابچسبندتا کلاهشان توسط کلاهبرداران حرفه‌ای برداشته نشودویاکلاه سرشان نرود، زیرا اغلب‌نخبه کلاهبرداران درتهران هستند وهرروزهم راه وروش تازه‌ای برای کلاهبرداری‌انتخاب میکنند وشیوه های قدیمی خودرا به‌شیوه های جدید تبدیل می‌کنند‌از اینروست که‌باید هراقدامی که‌می‌کنید، هر کالائی که میخریدو بالاخره هرقصدی که‌دارید «بی‌گدار به‌آب نزنید!»

دررپرتاژ امروز چند نمونه از طرز کار کلاهبرداران حرفه‌ای‌برای خوانندگان محترم شرح‌داده میشود وباشد که‌باآشنائی بنحوه کار این «جماعت »در دام‌نیفتند .

● قاپیدن کیف خانم‌ها

تازگیها کیف قاپیدن با اتومبیل مدشده چندی پیش‌خانم آموزگاری به‌ژاندارمری تهران نوآمد وضمن دادن شماره ومشخصات اتومبیلی گفت درخیابان منتظر تاکسی‌بودم این اتومبیل در کنارم توقف کرد مردی که کناررانندە نشسته بود آدرسی راازمن پرسید و هنگامیکه با او صحبت‌میکردم کیفم رااز دستم‌قاپید وفرارکرد. البته این جوان واتومبیلش دستگیر شدندو بجرم خود اعتراف کردند .

پریشب آقای عرفانی کارمند سازمان برنامه باتفاق خانم آلمانی خودبرای خرید به خیابان اسلامبول رفته‌بود. در اواسط خیابان اسلامبول آقای عرفانی چندقدم از خانم و بچه هاجلو افتاد د رهمین موقع اتومبیلی که پلاك مخدوش و ناخوانائی داشت در کنار خانم آقای عرفانی توقف کرد و شخصی از داخل آن پائین پرید و کیف‌خانم عرفانی راقاپید و با همین اتومبیل فرار کرد . خانم عرفانی که در نتیجه این حمله بزمین افتاده‌بود تا مدتی مبهوت بود و معنی اینکاررا نمیدانست !

عصر دیروز نظیر این واقعه در عباس‌آباد برای خانم محسن تربتی بازرس وزارت کشور اتفاق افتاد خانم تربتی درحالیکه‌باپسرش ازخیابان‌تکش عبور میکرد فولکس‌واگن دودی‌رنگی که‌علاوه برراننده‌یك‌زن‌ویك بچه‌سوار آن‌بودند سررسید و آهسته ازکنار خانم تربتی گذشت در همین حال‌پسر بچه‌ای که‌داخل اتومبیل بود دستش‌را ازاتومبیل بیرون آورد وکیف خانم تربتی‌را که‌محتوی دویست‌تومان پول‌و دو سکه‌طلابود ازدستش‌قاپید واتومبیل باسرعت براه افتاد .

● مواظب مرد شیکپوش باشید

چندی پیش مرد شیك پوشی در حالیکه کیفی در دست داشت وعمله‌ای رابا خودآورده بود وارد یك مغازه فرش فروشی شد فرشی را خرید سپس حواله‌ای نوشت و به صاحب مغازه داد و باو گفت که همراه‌نوکر من همین الان بروید و پول فرش را بگیرید. خریدار با فرش‌ازمغازه‌خارج شد و صاحب مغازه همراه نوکر او بفروشگاهی که حواله برای آنجا صادر شده بود مراجعه کرداما صاحب‌فروشگاه اظهار داشت حواله دهنده رانمی شناسد . بهمین جهت حواله نکول شدو فرش فروش یقه نوکر خریدار راچسبید اما خیلی زود متوجه شدکه شخصی که‌بعنوان نوکر خریدار معرفی شده یك عمله بیکار است‌که آن روز خریدار حقه باز اورا استخدام کرده بود و پیش‌از اینکه بفرش فروشی مراجعه کندبه فروشگاه رفته و آنجا را باونشان داده و گفته بود که مال خودش‌است .

● دوست فداکار

چند هفته پیش شخصی بیك تاجر حق‌العمل‌کار مراجعه کرد. این‌تاجر پسری در شیراز داشت که در آنجا کارمند یکی از ادارات بود . این شخص ضمن تشریح دوستی خودبا پسر این تاجربوی گفت که پسرش در قمار ۱۰ هزار تومان باخته وچك بی محل داده است و تحت تعقیب‌است چون نیمی از این‌پول راپرداخته برای نیم دیگر کارش لنك‌است و اگرتا فردا پول باونرسد توقیف خواهد شد. تاجر بدستو پا افتاد و این شخص‌در حالیکه بلیط هواپیمای خودرا نشان میداد گفت تادوساعت دیگر بشیراز می‌رودو اگر صلاح میداند پول را همراه خواهد برد . تاجر باوجوداینکه پسرش در خطر بود احتیاط را از دست نداد و بفکر فرو رفت . مراجعه کننده گفت نترسید من سفته‌ای‌بمبلغ ۵ هزار تومان بشما خواهم داد که اگرپول به پسرتان نرسید بموجب سفته آنرا خودم می‌پردازم .

این مرد سپس سفته‌ای بمبلغ ۵ هزار تومان نوشت و پول را گرفت و با عجله یك تاکسی بمقصد فرودگاه مهرآباد گرفتو رفت تاجر دوساعت بعد به پسرش تلفن کرد تا از گرفتاری او باخبر شود واورا نصیحت کند.اماپسرش از فرستادن دوستش وماجرای‌قمار خوداظهار بی‌اطلاعی کرد. بازرگان مزبور تازه‌متوجه شدکه چه کلاهی سرش رفته و ۵هزار تومان درقبال

استفاده از چك دزدی

یك‌سفته که صاحب آن‌معلوم‌نیست پرداخته است.

دو هفته پیش مامورین‌ژاندارمری مرکز دزدی را دستگیر کردند که در جیب اوده‌دسته چك بود این شخص اعتراف کرد که کارش وارد شدن بخانه اشخاص وسرقت کت محتوی دسته چك آنهامیباشد

این دزد میگفت که دسته‌چکها رابعده‌ای میفروشد و آنها فورابا مراجعه به فروشگاهها باصدور - چکهای دزدی‌مبادرت بخریداجناس میکنند واجناس راهم چند قدم‌آن طرف‌تر بقیمت ارزان به فروشگاه دیگری میفروشند وبیچاره صاحب فروشگاه وقتی‌به‌بانك مراجعه‌بکند نه‌تنها پولی وصول نمیکند بلکه‌به ماموران انتظامی نیز معرفی‌میشود تاشاید اطلاعی از دزد چك بدهد

● یکنوع کلاهبرداری

حالاکه بحث از چك‌پیش آمد باید گفت که بوسیله چك در سالهای اخیر کلاه‌برداریهای‌بزرگی شده است .صاحب فروشگاهی میگفت شخصی که اتومبیل‌آخرین سیستمی سواربود و لباس بسیار شیکی بتن داشت همراه خانمی که از او شیك‌تر بود بمغازه من آمده رادیوگرامی‌خریدوپول آنرابصورت چکی بتاریخ همان روز پرداخت و ما باتوجه به‌قیافه آن زن‌ومردحرفی نزدیم چك را ساعتی بعد به بانك بردیم ومعلوم شدکه بی‌محل‌است. وقتی باهزار زحمت آن شخص را پیدا کردیم متوجه شدیم که او مرد بیکاری میباشد که بعضی اوقات از بنگاههای اتومبیل ، - اتومبیلی کرایه میکند و باحتمال زیاد خانم همراهش را برای یکی‌دو ساعت‌استخدام مینماید وباپوشیدن لباس‌شیك مبادرت‌باین کلاهبرداری میکنند.

● دراین‌کار احتیاط کنید

یکی ازرایج‌ترین حقه‌بازیها «کیف اندازی» است اگردر خیابان کسی اسکناس درشتی بشما ارائه کرد و پول‌خرد خواست احتیاط رااز دست ندهید زیرا احتمالا بایك حقه‌بازروبرو هستید یکی‌ازاین حقه‌بازیها چندی پیش ازخانم دیهیم هنرپیشه رادیو نیز کلاه‌برداری کردو مابرای نمونه آنرا شرح میدهیم .

خانم دیهیم درخیابان پهلوی منتظر تاکسی بودکه اتومبیلی کنار اوتوقف کرد صاحب اتومبیل بانهایت ادب از خانم دیهیم درخواست صدتومان‌پول خردکرد . خانم دیهیم صدتومان باو پول‌داد .ولی این‌مرد اسکناس ۵تومانی خواست ودراین نقل‌انتقالات مقداری‌از پولهای خانم راربود بی‌آنکه خانم دیهیم متوجه‌شود .

طعمه‌های شهرستانی

اغلب در جاهائیکه مرکز تجمع شهرستانیها است مثل گاراژ ها و مسافرخانه‌ها یك‌نوع خاص از حقه‌بازی رایج‌است . چندروز پیش یك مرد زنجانی درحالیکه گریه میکردبه کلانتری ۱۱تهران آمدو گفت پس‌از دوماه که‌درتهران شب‌وروز کارکردم ۱۰۰۰تومان پس‌انداز نمودم وامروز رهسپار شهرخود بودم درکنار دیوار گاراژ درپیاده روخیابان ایستاده بودم ومنتظر ساعت حرکت اتوبوس بودم که جوانی کنارم نشست درهمین‌موقع مرد دیگری باعجله ازآنجا گذشت وقتی مقابل من‌رسید بسته‌ای از جیبش‌افتاد جوانیکه آنجانشسته‌بود بسته‌رابرداشت ورفت ودرهمین موقع مردیکه بسته‌از جیب‌او افتاده‌بود بازگشت و بمن‌گفت که‌بسته‌را من‌برداشته‌ام . برایش قسم خوردم گفت باید جیبت‌را بگردم.قبول کردم جیبهایم راخالی‌کردم او پولهای مرا دستش گرفت ونگاهی به‌آن کرد وگفت نه‌شما برنداشته‌اید این مرد رفتو من‌پس‌از رفتن او بقصد خرید وارد مغازه‌ای‌شدم ودر آنجا دیدم که بجای دسته اسکناس صدتومانی یك دسته کاغذاست‌که زیرو‌روی آن فقط دواسکناس ده‌تومانی دیده میشود .

● قدیمی ترین حقه‌بازی

بقیه گیری از حقه‌بازیهای قدیم است هفته پیش‌مردی بیکی ازکلانتری ها آمده‌بود اومیگفت درخیابان مردی بمن تنه‌زد سپس برگشت وبمن‌اعتراض کردو آخرسر آمدبامن آشتی نمود و مرابوسید وقتی‌اورفت ومن بخانه‌آمدم دیدم جیب‌بغلم خالی‌شده است و فهمیدم که‌این‌مرد موقع بوسیدن من کیفم رازده‌است .

نمونه های دیگری هم وجود دارد که‌فروش چای تقلبی ، پنیر ،روغن تقلبی وپارچه های کنفی بعنوان پارچه های اعلاوسکه‌های تقلبی بجای زر خالص رامیتوان ازجمله همین حقه‌بازی ها دانست .

قاپیدن کیف خانم ها با اتومبیل در تهران‌مد شده است - آقاوخانم شیکپوش خریدمیکنند ولی ... - خبری که از یك‌مسافرشهرستانی بتهران میرسد چه عواقبی دارد ؟- اگردر خیابان کسی پول خرد ازشما خواست‌مواظب کلاه خود باشید ! - طعمه های شهرستانی برای کلاهبرداران تهرانی-قدیمترین حقه بازی رایج !

مغازه خالی راسوراخ کردند وبداروخانه دستبرد زدند

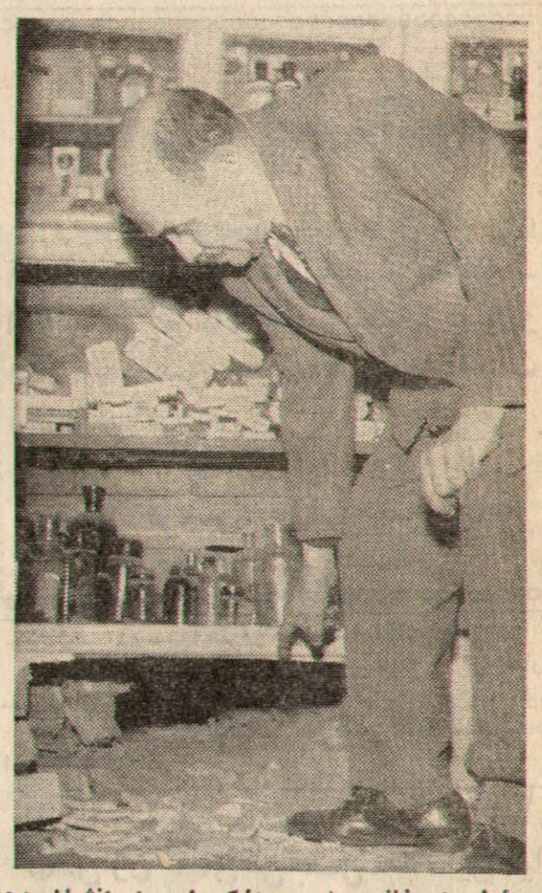

مسئول داروخانه محل سوراخ‌کردن دیواررانشان‌میدهد

نیمه شب دیشب داروخانه‌ای‌در خیابان شاهپور جنب اداره کل - ساختمان بهداری شهرداری بطرز جالبی مورد دستبرد قرار گرفت و مقداری دارو ووجه نقد بسرقت‌رفت.

داروخانه رهنما که دیشب مورد دستبرد قرار گرفته در فاصله ده متری ساختمان اداره کل بهداری شهرداری قرار دارد و یك دکان خالی‌در جنب آن‌واقع است.مسئول داروخانه میگفت: دیشب تاساعت‌ده داروخانه باز بود .صبح امروز هم طبق معمول به داروخانه آمدم‌اولین مشتری که وارد دکان شد از من یك قرص مسکن برای سر درد خواست موقعی‌که برای دادن‌قرص مسکن جلو ویترین رفتم جلوپای خود مقداری خاك دیدم وبلافاصله متوجه شدم که از زیر قفسه‌بندی موازی‌باکف زمین سوراخی‌ازدکان متروك جنب داروخانه باز شده‌است تازه فهمیدم که سارقین از دکان مجاور دیواررا سوراخ کرده‌ودست بسرقت زده‌اند. مسئول داروخانه اضافه کرد: در حدود هشتهزارریال وجه نقد ومقدار زیادی خمیردندان وداروهای نسبتاگران بسرقت رفته است. بادقت بیشتر معلوم شدکه سارق یاسارقین پس از شکستن قفل دکان متروك شروع بکندن دیوار کرده وارد داروخانه شده‌اند در دکان جنب داروخانه آثارخرابی زیر قفسه دیده میشدو جریان‌واقعه از طرف مامورین آگاهی کلانتری ۱۲ مورد رسیدگی قرار گرفت بطوریکه متصدی داروخانه اظهار میکرد سارق آشنائی قبلی بوضع داروخانه و قیمت دارو داشته‌است.

۳ کیلو هروئین کشف‌شد

قاچاقچیان هروئین را درلابراتواری درشهریار میساختند وبتهران‌می‌آوردند

با اطلاعاتی که از مدتها پیش مامورین‌مبارزه‌باموادمخدره‌شهربانی کل‌بدست آورده‌بودند فعالیت‌یکی ازقاچاقچیان خطرناك‌ومعروف‌موسوم به‌پرویز عبدی (معروف به پرویز زاغی)در زمینه تهیه وفروش‌هروئین محرز شد ومامورین از دورونزدیك این شخص وهمکارانش را تحت نظرگرفتند تااینکه اسنادومدارکی بدست آوردند که‌این قاچاقچی با همکاری حسین‌سعیدی ونوروزامین هروئین را در شهریار ساخته ودر تهران بفروش میرساند. بلافاصله مامورین دست بکار شده وابتدا حسین سعیدی را در حین حمل و فروش ۹۷ گرم هروئین در میدان ژاله دستگیر ساختند بعد در صدد دستگیرساختن‌پرویزونوروزبرآمده ومحل فعالیت آنها را در شهریار بازرسی کرده وسه کیلو هروئین ویکدستگاه لابراتوار مجهزهروئین سازی و مقدار زیادی داروهای مخصوص ساختن هروئین کشف نمودند هرسه نفر پس از بازجوئی وتکمیل پرونده‌تسلیم مقامات‌قضائی شدند .

آبجو تقلبی

دیشب مامورین ژاندارمری مرکز مردی بنام «مانواز» راباتهام ساختن آبجو تقلبی دستگیر کردند و چند صندوق آبجو و دستگاه سازنده این مایع و دستگاه پرس بطری اورانیز پیدا کردند .

رئیس پاسگاه وحیدیه گفت این شخص باموادی که ترکیبات آن‌برای مامعلوم نیست مایعی شبیه آبجومی ساخته و آنرا در بطریهای خالی‌یك کارخانه آبجو سازی می‌ریخته و سپس بامراجعه به مشروب فروشیها طشتك های کثیف و دور افتاده‌بطری های آبجو را جمع آوری کرده وبا دستگاه پرس سر بطریها را با این طشتکها می‌بسته وبعنوان آبجو ساخت آن کارخانه میفروخته است .

رئیس پاسگاه گفت پرونده این شخص هنوز در مرحله تحقیق است، برای‌اینکه‌ماجریان رابمدیر کارخانه‌ای که این شخص ازبطریهای‌آن‌استفاده میکرده اطلاع داده‌ایم تا در مورد اعلام شکایت علیه متهم‌تصمیم‌بگیرد

جوانی ضمن بازی فوتبال افتاد ومرد

عصر دیروز جوان ۱۷ ساله‌ای بنام ابوالقاسم اسماعیلی‌نادر درزمین فوتبال خیابان عارف هنگام دویدن بدنبال‌توپ بزمین افتادو درگذشت .

این جوان وسیله برادرش‌به بیمارستان‌شیر وخورشیدمنتقل شد اما دکتر بیمارستان اعلام کردکه ابوالقاسم در همان‌لحظات اول حادثه مرده است.

برادراین شخص گفت هنگامیکه برادرش در خیابان‌عارف مشغول بازی فوتبال بود برزمین افتاد واو که تماشاچی بازی‌بود برادرش رابه بیمارستان شیروخورشید برد.

بیمارستان شیر وخورشید جریان واقعه رابه کلانتری ۱۴ اطلاع داد و جسد را برای تعیین علت مرك به اداره پزشك قانونی فرستاد. از طرف کلانتری ۱۴ جریان بدادسرا اعلام شد .بازپرس شعبه ۳درمحل حاضر گردید و پس از تحقیقات لازم به‌دادگستری برگشت تاپس از اعلام نظر پزشك قانونی در باره این پرونده‌اقدام نماید.

۱۶ نفر مجروح شدند

محمدعلی‌نجفی فرزندموسی ۶ساله، حمید جمشیدی فرزندعلی۵ ساله ،علی‌ساعدی فرزند صمد ۲۷ ساله ،نادعلی نواب زاده فرزند کاظم ۴۵ ساله ، فاطمه فراهانی فرزند علی اکبر۵۰ ساله ،یوسف‌فراهانی فرزند حسین ۲۸ ساله ،محسن بر خوردارفرزند حسین ۹ساله،مکرمه مقدم فرزند وهاب ۶ساله ،محمد حسین‌غفاری فرزندهوشنك ۷ساله، مولود ضیاعوران فرزند ولی‌اله ۳۰ ساله ،عفت‌امینیان‌فرزند علی‌مرتضی ۵ساله، حمید شیخان۱۲ساله ،نادر نجف‌پور فرزند سیف‌الله ۳۱ ساله واصغر فتحی فرزند مهدی ۲۴ساله در اثر حوادث رانندگی ودو نفر باسامی ، عباس مکاره فرزند علی ۲۶ ساله در بخش ۹ وعباس‌اسدی فرزندعلی اکبر ۱۹ ساله در اثر چاقو خوردگی مجروح شدند.

ازترس اعتیاد هروئین فروش را لوداد!

دیشب مامورین ژاندارمری مرکز مردی‌بنام محمد را باتهام حمل سه گرم هروئین دستگیر کردند .

افسری که این شخص را دستگیر کرده است گفت :چند روز پیش‌مرد جوانی که‌اعتیادش رادر بیمارستان ترك‌کرده است بناحیه یك آمد و گفت هروئین فروشی رامیشناسم که قبلابمن هروئین میفروخت ، چون می‌ترسم دوباره ازاو هروئین‌بخرم ویرا به شما معرفی میکنم. این شخص مشخصات‌هروئین‌فروش رادر اختیار ماگذاشتو مااورا با سه گرم هروئین دستگیر کردیم .

این افسرمیگفت اگر دیگران نیز از این شخص پیروی می‌کردند و با ماهمکاری مینمودند مبارزه با مواد مخدره آسان میشد .

کافه رستوران‌آتش گرفت

طبق گزارش خبرنگارما در رودسر دیروز براثر واژگون شدن شیشه‌نفت در کافه رستوران محمود فرخ نژاد یکی از اهالی رودسر حریقی رخداد که برستوران خسارات زیادی وارد شد خوشبختانه هنگام وقوع حریق مشتریان زیادی دراین کافه رستوران نبودند و بااطلاع جریان بمقامات مربوطه مامورین آتش نشانی سر رسیدند و باکمك مردم موفق باطفای حریق شدند دراین [illegible] صاحب

ازصبح ۴شنبه درسینماهای

تهران - میامی - ایران - سیلوانا

شاهکار معروف سینمای هند

رستم و سهراب

پانورامیك دوبله بفارسی

اقتباس‌ازشاهنامه فردوسی- بزرگترین‌حماسه‌ملی‌ایران

باشرکت: پریتوی راج (پدر راج‌کاپور) - ثریا- پرمنات سجان... و...

ممتاز (دخترایرانی)

فیلمبردار: نریمان ایرانی- موزیك ازسجاد حسین

ازصبح چهارشنبه ۲۶ فروردین درسینماهای

سانترال

آستارا-ادئون

رادیوسیتی

آسیا - سهیلا

فیلم نسل‌ها... فیلم‌قرنها

"55 DAYS AT PEKING"

عالیترین وارزانترین چمن‌تقوی تابلو ومارك روی‌پاکت تقوی را بدقت بخوانید میدان ارك مقابل وزارت‌کشور

۱-۲ ۱-۸۹۲

ازصبح چهارشنبه درسینماهای

نادر - دنیا - مراد - رامسر

جهان - فلور - کارون

فردین درفیلم مسیر رودخانه

محصول: کاروانفیلم

باشرکت: فریده‌نصیری- حالتی- فاضلی- تقدسی خواجوی و مهدی رئیس‌فیروز

کارگردان وفیلمبردار صابر رهبر

این فیلم بی‌نظیر همزمان باتهران در شهرستانهای زیرنیز نمایش داده میشود

مشهد (سینماهای رادیوسیتی وآسیا) تبریز (سینما کریستال) - اهواز (سینمادنیا)- کرمانشاه (سینما دیانا)

برای لغو بقیه انحصارات دولتی

جلسه معارفه بازرگانان با اعضای اطاق بازرگانی آقای محمد خسروشاهی رئیس اطاق در پشت تریبون دیده میشود

بقیه از صفحه اول

زیادی باروحیه و طرز کار واخلاق یکدیگر آشنائی داریم .

غرض اصلی از این دعوت در حقیقت باز کردن پای شما همکاران محترم به‌خانه خودتان است .

اگر باین حقیقت توجه کنیم که بازرگان وسیله وواسطه رسیدن وسائل واجناس تولید شده بمصرف کننده‌است وبه‌بینیم که‌همه مردم از هر دسته و صنفی قبل ازهرچیز وهر کار مصرف کننده‌اند بیشتر به‌نقش بازرگان و بازرگانی در زندگی بشر پی‌می‌بریم .

امروزه اطاقهای‌بازرگانی درکشور های مترقی عضو لاینفك مراکزتعیین کننده سیاست اقتصادی کشور می باشند واین حق را دراثرواقع بینی واتحاد و ابراز لیاقت بدست‌آورده‌اند

● توجه به توصیه‌های اطاق

اطاق بازرگانی شما نیز در واحد کلی اقتصادی کشور دارای‌مسئولیت وموقعیت‌خاص‌و ممتازی است که‌ضمن ارتباط قبلی نزدیك بادستگاه های اقتصادی دولت بهیچوجه تابع دولت نیست و دولت در تصمیمات وامور آن نه‌تنها دخالتی ندارد بلکه تاآنجاکه من اطلاع دارم دولت با کمال اشتیاق به‌توصیه ها ومواد قطعنامه هاوصواب دیدهای اطاق بازرگانی توجه میکند وآنرا در تصمیمات اقتصادی خود دخالت میدهد .

● دو نکته

دراینجا بی‌مناسبت نمی‌بینیم که توجه آقایان محترم را بدو نکته اساسی زیر ، بی‌پرده و باکمال صراحت جلب نمایم .

اول تحول عمیقی که برهبری شاهنشاه درتمام شئون اجتماعی و اقتصادی کشور بوجود آمد شاید در وهله اول برای برخی ازما ایجاد نگرانی نمود زیرا بسرعت‌نمیتوانستیم بدرك حقایق موجود پی‌ببریم و طرز کار و فکر خود را بااوضاع واحوال روز تطبیق دهیم .و حال آنکه برای تامین معاش و زندگی خود ناچار باتخاذ تصمیم و انتخاب طریقی موافق با امکانات و در سیرتحولاتی که بوجود آمده است میباشیم تا در عین حال از کاروان پیشرفت وتکامل اجتماعی خود عقب نمانیم .

مسئله دوم که لازم بیادآوری می باشد اینستکه این تحول بایدوسیله بیداری ازخواب غفلتی باشد که‌ده‌ها سال گریبان اجتماع مارا گرفته و براثر فقرو گرفتاری مجال فکر وتامل نداشته‌ایم و اکنون این امکان‌بوجود آمده است که بافکر سالم خاطره اوضاع اسفناك گذشته خودرا بیاد آوریم و باچشم بازوسایلی که‌برای پیشرفت وترقی و تکامل خود داریم به‌بینیم و درك کنیم و خودرا آماده فعالیت نموده امکانات مادی ومعنوی خودرا بکار اندازیم و بامتد جدید زندگانی مرفه و سالم برای خود و اجتماع خود فراهم سازیم و باابراز لیاقت جای خودرا درجامعه بگیریم.

بدون تردید مشکلات و موانع فراوان است لیکن آنها رانباید غیر قابل حل دانست هر شعبه و صنفی برای خود مسائل بخصوصی دارد که باید به‌یك‌یك آنها جداگانه و با حوصله رسیدگی نمود و بحل آن مسائل اقدام کرد وبهمین منظور همکاری نزدیك و تعاطی افکار بین کلیه شعب و صنوف بازرگانی با اطاق بازرگانی لازم است .

از طرف‌دیگرباید گفت‌خوشبختانه دولت وسازمانهای اقتصادی کشور کمال حسن نیت راابراز میدارند و بهمکاری باطاق بازرگانی و اطلاع از مشکلات وموانع موجود و ایجاد تسهیلات لازم و هموار کردن‌راه‌برای پیشرفت‌و رسیدن به هدفهای عالی کمال اشتیاق رادارند .

● اصلاح روش بازرگانی

درجهان مترقی بازرگانی راوسیله تهیه و توزیع گردش سرمایه و تولید ثروت ها می‌شناسند و بهمین مناسبت اورا بمنزله عروق وشرائین اقتصادی‌کشور نامیده‌اند .

سازمان بازار وروش‌کاربازرگانان روی سیستم قدیمی پایه‌گذاری شده **این وضع باید ازبین برود و اساس** تازه برمبنای تحولات موجود پایه گذاری شود و برای نیل باین‌مقصود باید همه دست بدست هم بدهیم‌گره های موجود را باهمکاری و تعاون یکدیگر باز کنیم سستی وبی اعتنائی راکنار بگذاریم و هرجا که عدم رضایت موجود باشد ریشه ودلیل و جهت آنرا تعیین کنیم و باروح‌قوی واراده محکم وباایجاد رضایت و خوشبینی و امیدواری کامل پابپای دنیای مترقی پیش برویم .

● واردات فندوشکر

یقینا دراخبار ملاحظه و دقت کرده‌اید که دولت برنامه های وسیع اقتصادی طرح کرده و از قراین‌معلوم میشود که بتدریج ویکی‌بعدازدیگری بموقع اجرا و عمل خواهد درآمد از جمله واگذاری واردات و توزیع‌قندو شکر است اگرچه دربدو امر باعث بالارفتن نرخ آن‌در بازار آزاد شده است و دلیلش آنست که‌بانرخ بین‌المللی واقعا گرانتر از نرخ‌دولت وارد میشود مگر اینکه دولت‌قسمتی از حق انحصار خود را گذشت نماید ودرغیر این صورت اگر هم‌درانحصار باقی میماند ناچار نرخ دولتی نیز دو ریال علاوه ازنرخ فعلی میگردید در اینخصوص باآقای‌وزیردارائی‌مذاکره خواهیم کرد واگر موفق بتحصیل تخفیف بشویم مشمول آنهائی هم خواهد شد که همین چند روزه سفارشاتی بخارجه داده‌اند وتردید ندارد که بزودی مقادیر قابل توجه قندو شکر بحساب آقایان بازرگانان وارد خواهد شد .

● ثبات مقررات

مقررات سهمیه و ثبات‌وشرایط واردات و صادرات یکی دیگر از برنامه‌های سالم و نوید بخش دولت است. بااعلام این مقررات میتوانیم مطمئن باشیم که سیاست اقتصادی دولت دارای پایه‌و اساس محکم وبا دوامی است و برای ماباز رگانان این امکان بوجود آمده است که برای کسب و کار خود برنامه‌های دامنه داری طرح کنیم‌و فعالیت های خود رابااطمینان خاطر برای مدت طولانی پی‌ریزی نمائیم .

همچنین انحلال کمیسیون های مالیاتی واعلام صریح دولت که‌لایحه بودجه روی اساس نوینی که موافق بااصول دنیای مترقی است طرح‌ریزی خواهد شدو تماس مودی بامالیه‌به‌حداقل امکان تخفیف خواهد یافت سبب خوشبینی فراوان در محافل بازرگانی گردیده.

● واگذاری کار مردم‌بمردم

بهرحال واگذار کردن کار مردم بمردم محاسن ومزایای فراوانی دارد که بر همه آقایان واضح و روشن است‌و اکنون نوبه مابازرگانان است که‌عملا همکاری خودرا ابراز کنیم‌و بافعالیت و تحرك لازم لیاقت واستقلال وصداقت خود را بمنصه ظهور رسانیم واین‌جانب ازطرف اطاق بازرگانی‌به آقایان قول میدهم که درتمام این مسائل و برای اینکه سایرانحصارات نیز ملغی و کارهای بازرگانی به‌دست بازرگانان سپرده شود تاامیدوارم اولیای اقتصادی درتماس‌بوده‌وتاآنجا که‌بنفع مملکت‌وملت‌ایران‌است از توجه دادن دولت بنکات لازم وبذل مساعی دریغ نخواهیم داشت‌ودرهمه این مسائل همکاری و همفکری‌آقایان رانیازمندیم مخصوصا از دولت خواهیم خواست که شرکت هاو سازمان های وابسته بدولت دست‌از کار بازرگانی و رقابت با بازرگانان بردارد و سازمانهای دولتی نیازمندی های خود را ازبازرگانان و بازار تهیه کنند و من مطمئنم که از این راه هم آنهاخواهند توانست‌احتیاجات خودرا ارزانتر تهیه و هم از سودی که بازرگانان خواهند داشت مالیات بردرآمد عاید خزانه دولت شود .

● تجدیدنظر درسازمان‌اطاق

اطاق بازرگانی ناگزیر است برای رسیدن بهدفهای مورد نظردرسازمان خودتجدید نظر عمیق واساسی‌بنماید وخود را مجهز وآماده برای انجام مقاصد عالیه شاهنشاه و تهیه وسائل لازم برای توفیق و پیشرفت کار آقایان بازرگانان واصناف و مردم بنماید .

باین منظور از عموم بازرگانان و صاحبان مشاغل آزاد و همچنین از کسانیکه درشئون و شعب مختلف بازرگانی و اقتصادی واجتماعی دارای تجربه‌وتخصص‌و اطلاع میباشند دعوت وتقاضا میکنم که درساختن این بنا تشریك مساعی بفرمایند .

یکی ازعواملی که سبب نیل به هدفهای مورد نظر خواهد بودتشکیل اتحادیه ها و اجتماعات و کنفرانسها و کمیسیونهای بازرگانی از صنوف مختلف است که سرلوحه برنامه‌های اطاق بازرگانی راتشکیل میدهد .

بلافاصله بعد از تصویب برنامه کار اطاق از آقایان دعوت خواهیم کردکه تشریف بیاورند و اتحادیه های مورد نظر را تشکیل بدهند.

ما مرتبا شماو عموم بازرگانان و اصناف را درجریان امور خواهیم گذاشت و گزارش برنامه کارها را مرتبا و بوسائل مختلف‌به همه‌خواهیم دادواز عموم بازرگانان صاحب نظرو دانشمندان اقتصادی دعوت خواهیم کرد که در کمیسیونهای مطالعاتی مربوط شرکت کنندو در تعیین سرنوشت کسب و کار خودمشارکت داشته باشند .

بدون شك اگر همگی، دست به دست هم داده ودربهبود وضع خانه خودمان همت و حسن نیت نشان دهیم بی‌شك موفقیت ما درجهت خدمت‌به عموم هموطنان عزیز و در مسیر انقلابی خواهد بود که‌شاهنشاه عظیم الشان برای اعتلاء مجدو عظمت‌کشور پی‌ریزی فرموده‌اند .

بعد از خاتمه بیانات رئیس اطاق مدعوین بسالن دیگر راهنمائی شدند دراینجا بازرگانان بانمایندگان‌اطاق آشنائی بیشتری حاصل کردند واز مدعوین پذیرائی بعمل آمد.جلسه مقارن ساعت ۷ بعدازظهر خاتمه یافت .

مسابقه تنیس
بین تیم‌های ایران ـ عراق ـ لبنان و پاکستان از روز جمعه آغاز می شود

امروز از فدراسیون تنیس کشور اطلاع داده شد که یکدوره مسابقه بین تیمهای تنیس کشور های عراق ، پاکستان ، لبنان و ایران بنام کاپ شاهنشاه ایران از روز جمعه بیست و یکم فروردینماه در تهران انجام می شود .

بقرار اطلاع آخرین مسابقه‌درحضور اعلیحضرتین انجام خواهد شد .

تیمهای مزبور روز چهار شنبه وارد تهران خواهند شد و طی یکهفته در مسابقه های دوره‌ای شرکت میکنند قهرمان این مسابقه برنده کاپ شاهنشاه ایران خواهد شد .

برنامه مسابقات

بازیکنان تنیس کشورهای مزبور روز پنجشنبه در آرامگاه رضا شاه کبیر تاج گل نثار میکنند و درچند مراسم شرکت میکنند و همانروز سرپرستان تیمها کنگره‌ای تشکیل میدهند روز جمعه مسابقه‌انفرادی بین ایران با لبنان و پاکستان باعراق شنبه مسابقه دوبل ایران با لبنان و عراق باپاکستان یکشنبه مسابقه‌انفرادی ایران باعراق و پاکستان با لبنان‌دو شنبه مسابقه دو نفری ایران باعراق و پاکستان بالبنان سه شنبه مسابقه‌دو نفری ایران، پاکستان و یکنفری‌عراق لبنان صبح چهار شنبه مسابقه دو نفری عراق بالبنان و ساعت سه بعد از ظهر مسابقه یکنفره ایران با پاکستان انجام خواهد شد .

روز پنجشنبه بیست‌و هفتم‌فروردین ماه تیمهای شرکت کننده تهران را ترك خواهند کرد .

بازار سیاه تلفن

بقیه از صفحه اول

دولت تنظیم وتااول اردیبهشت ماه جهت تصویب در مجمع عمومی آماده نماید مجمع عمومی فعلا یك‌دوازدهم بودجه را جهت پرداخت هزینه های مستمر و غیر مستمر شرکت تصویب کرد و جلسه بعنوان تنفس تا اول اردیبهشت ماه ۴۳ تعطیل گردید .

● بازار سیاه تلفن

وزیر پست و تلگراف در پایان این جلسه بخبرنگار اطلاعات‌گفت‌با هیئت مدیره شرکت تلفن مشغول بررسی هستیم تا طرحی تهیه شود که شرکت تلفن بتواند حوائج مردم را برآورد. باید طرح‌توسعه شبکه‌های تلفنی‌برای شکستن بازار سیاه تلفن تهیه واجرا شود .در این طرح هدف آن خواهد بود که هر متقاضی تلفن بتواند بلا‌فاصله پس‌از درخواست تلفن از تلفن استفاده نماید.

وزیر پست و تلگراف و تلفن گفت آقایان اعضای هیئت مدیره شرکت تلفن مسئول بررسی تهیه طرحها و برآورد و اجرای این نظر میباشند. شرکت تلفن از صفر شروع کرد. و اکنون دارای میلیاردها سرمایه می باشد ، امتیازات موسسات انتفاعی درآنست که‌بتدریج سرمایه در آنها متمرکز میگردد وبنابراین تکیه برروی عناوینی ازقبیل اینکه «اعتبارنیست» وغیره ... صحیح نبوده و با همین امکانات‌بخوبی‌میتوان موسسه‌انتفاعی تلفن را توسعه داد .

وزیر پست و تلگراف گفت برای توسعه شبکه های تلفنی ساختمان، کابل و تاسیسات لازم‌است ساختمان راشرکت باودیعه مردم میسازد وکابل راهم وزارت بست و تلگراف میدهد و تاسیسات تلفنی راهم کارخانه‌های سازنده داوطلبانه‌میخواهند بمابدهند باید بااستفاده ازاین‌امکانات بسرعت در توسعه‌شبکه مخابرات تلفنی تهران اقدام کردو برای همیشه ببازارسیاه تلفن پایان داد .

● تلفن تهران کرج

خبرنگار اطلاعات مینویسدکه کابل کشی لازم برای‌نصب سیصد تلفن در طول راه تهران کرج آماده شده و مهندسین مشغول‌آزمایش این کابل هستند. ازاین کابل دویست تلفن تاکارخانه جیپ ویلیز اختصاص به موسسات صنعتی داده شد و یکصد تلفن دیگر تا کرج در طول راه بمردم داده میشود در وسط این کابل یك رشته ده زوجی برای نصب ده تلفن نیزکار گذاشته شده که‌مورد استفاده کاربر قرار خواهد گرفت بارسیدن این کابل بشهرکرج مقدمات ضمیمه شدن تلفن تهران‌به کرج فراهم‌خواهد گردید . اما هنوز مرکز تلفن کرج آماده کار نیست

● بیست هزار تلفن جدید

خبرنگارما میافزاید مرکز جدید و بزرك تلفن غرب تهران نیز بابیست هزار شماره دردست‌تکمیل است این مرکز در تابستان امسال بکارمیافتد و موجب گشایش مهمی در کار تلفن شهر تهران خواهد بود ، ماموران فنی تلفن برای بکار افتادن این‌مرکز شبانه‌روز فعالیت میکنند، باآغاز کار مرکز تلفن غرب فعلا در حدود پنج هزار شماره از مرکز دانشگاه وبازار آزادشده وشرکت‌تلفن خواهدتوانست در این مراکز بهمین تعداد متقاضی تلفن جدید قبول کند در همین‌حدود تلفن نیز در خود مرکز غرب بمردم واگذار خواهد شد .

مرکز دو هزار شماره ای جدیددر نیاوران نیز آماده شده و طی همین ماه ویا ماه‌آینده افتتاح خواهدشدو برای احداث مرکز جدید ده هزار شماره ای در شرق تهران نیز اقدام شده است .

شبکه وسیع تلویزیون

بقیه از صفحه اول

ایران تلویزیون ملی ایران واموز اداری‌است حاضر است واز امروز با اختیاراتی که‌در قانون پیش‌بینی شده بمرحله اجرادرمی‌آید با تصویب‌این قانون نخستین مرحله تمرکز وسائل انتشاراتی درکشور اجرا خواهدشد و طی یك‌برنامه سه‌ساله که‌امروز در دسترس نمایندگان مطبوعات ورادیو قرار میگیرد دستگاهها وسازمانهائیکه باید ایجاد شود بوجود خواهدآمد و کارخود راانجام خواهد داد .

دراینجا اشاره باین موضوع شدکه این‌برنامه سه ساله متضمن نخستین مرحله تمرکز وسائل انتشاراتی است ووسائل دیگری هم هست‌که مسلما درمرحله بعدی تمرکز وضمن برنامه بعدی باید دروزارت اطلاعات متمرکز شودتا این وزارتخانه‌بتواند آنطوریکه مورد علاقه‌وانتظار شاهنشاه و مردم است‌دریك سازمان فعال‌باکلیه وسائل مناسب دنیای امروز درداخل و خارج کشور وظیفه خودرا اجرا نماید .

برنامه سه‌ساله

دراین برنامه سه‌ساله که امروز اعلام میشود فقط به کلیات برنامه اشاره شده‌است و جزئیات این برنامه هرسال جداگانه وبه تفصیل جهت اجراابلاغ میشود کمااینکه همین‌امروز دراجرای اولین مرحله این طرح‌برنامه سال ۱۳۴۳ جزء بجزء بسازمانهای مختلف وزارت اطلاعات درداخل و خارج کشور ابلاغ‌شد، دراین برنامه سه‌ساله آنچه بایداز نوبنیاد گذاشته شود عبارتست از شبکه تله‌ویزیون کشور که‌دربرنامه سه‌ساله اول،استان تهران واستانهای سواحل دریای‌خزر وسه‌استان جنوب‌رابه شبکه‌تله‌ویزیون مرتبط خواهد کردو توسعه طرح‌در برنامه بعدی منظور خواهدشد اجرای این برنامه‌یکی از بزرگترین وظایف سه‌ساله وزارت اطلاعات استو شبکه تلویزیون که ضمن این برنامه سه ساله باهمکاری وزارت پست وتلگراف ایجاد میشود درنشان دادن قیافه واقعی تحولات ایران درسه‌سال‌آینده عظیم‌ترین نقش رابعهده خواهد داشت واز جهت تنظیم برنامه هاهمگام باآخرین پیشرفتها وتکنیك کشور های مترقی جهان خواهدبود .

ساختمان تلویزیون

ساختمان مرکز جدید شبکه‌رادیو تلویزیون وزارت اطلاعات امسال در اراضی زیر هتل هیلتون در محل طرح های‌آبادانی برنامه سوم آغاز خواهد شد، علاوه‌برآن وزارت اطلاعات چون درحال حاضر فاقدیك سازمان فیلم‌برداری‌است طرح جامعی برای ایجاد تشکیلات تهیه فیلم آماده شده‌است واز آغاز امسال اجرا میشود زیرا در حال‌حاضر احتیاج اساسی مادرداخل کشور منجمله در روستاها ودرخارج کشور به‌فیلم‌است که‌بقدرکافی وبه صورت صحیح دراختیار نداریم .

نظارت برسینماها

یکی‌از اساسی ترین وظایف وزارت خانه جدید نظارت برفیلمهای سینما هاست، طبق قانون تشکیلات وزارت اطلاعات این وظیفه ازسه ماه پس از ابلاغ‌قانون‌بعهده‌وزارت اطلاعات‌واگذار میشود والبته نظارت برسایر امور سینماها وپروانه سینما ها وتاتر ها همچنان بعهده‌وزارت کشور وشهرداری هاست. وزارت نوبنیاد اطلاعات بخوبی احساس میکندکه افکار عمومی تاحد زیادی ازنمایش فیلمهای خلاف اخلاق نگران است این نگرانی تا حدی بجاست ووزارت اطلاعات طی یکسال چندین برنامه دراین مورد اجراخواهد کرد که قسمت‌اعظم‌آن‌باکمك‌و همکاری خود مردم‌اجرا میشود . درمورد‌سنجش اثرفیلم سینمادرتعلیم‌وتربیت حداکثر کمك‌از خانواده هاواولیاء آنها گرفته خواهدشد .

تبلیغات خارجی

دراینجا لازم میداند اضافه کندکه یکی‌از سنگین ترین وظایف وزارت جدید اطلاعات، تبلیغات خارجی‌کشور است که‌پایه‌های آن توسط اداره کل انتشارات ورادیو گذاشته شدولی در گذشته ازبعضی جهات دشواریهائی‌در کارخود داشته است که اکنون با تصویب قانون بهرقیمتی هست این دشواری ها حل‌میشود اینك خلاصه برنامه سه ساله وزارت اطلاعات را در دسترس افکار عمومی میگذارد وباد آور میشود که کارکنان‌این وزارتخانه نوبنیاد باهمیت وسنگینی وظایف‌خود در آینده‌بخوبی واقف هستند کارکنان انتشارات و رادیو سابق همیشه‌خود را دربرابر شاه ومردم‌مملکت‌سرافکنده میدانسته‌اند زیرا معتقد بوده‌اند که نتوانسته‌اند همه‌وظایفی را که بعهده دارند و آرزوی آنهاست انجام‌دهندولی آنچه مایه دلبستگی آنها به آینده و پیشرفتهای آینده است‌اینستکه‌وجدانا معتقدند ذره‌ای از آنچه درقوه‌داشته‌اند ازتلاش فروگذار نکرده‌اند .

برنامه سه‌ساله وزارت اطلاعات‌عبارت است از:

برنامه سه ساله عبارت است‌از :

۱ـ تنظیم و تکمیل کادر وزارت ـ اطلاعات در تهران واستانها وخارج‌از کشور طبق قانون تشکیل این وزارت خانه و تهیه شرح وظایف سازمان هریك از ادارات درسال ۱۳۴۳ .

۲ـ اجرای طرح‌ساختمان جدیدشبکه رادیو و تله‌ویزیون وزارت اطلاعات‌که طرح آن بتصویب هیئت عالی‌سازمان برنامه رسیده است و طی یك برنامه سه ساله از آغاز امسال باید بمرحله اجرا در آید.

رهبری افکار عمومی

برنامه سه ساله دفتر طرحهاوبررسیها نیز بشرح زیر است :

۱ـ تشکیل شورای عالی طرح ها و بررسیها مرکب از کارشناسان‌روان‌ـ شناس و جامعه شناس و تعلیم‌وتربیت بمنظور طرح ریزی برنامه های‌رهبری افکار عمومی وانتشاراتی در کلیه‌رشته ها و با کلیه وسائل انتشاراتی .این شوری مسائل مربوط برهبری افکار عمومی را بررسی خواهد کرد و به دستگاههای مختلف‌انتشاراتی ازطریق دفتر طرحها و بررسیها توصیه هائی خواهد کرد .

۲ـ تکمیل سازمان و کادر دفترطرح ها وبررسیها طبق سازمان‌جدیدوزارت اطلاعات .

۳ـ اداره آموزش دفتر طرحها با همکاری دانشگاه تهران و بادعوت از استادان و کارشناسان‌بین‌المللی یك رشته‌کلاسهای عالی رادیوتله‌ویزیون بمنظور تامین کادر فنی موردنیازشبکه های جدید تله‌ویزیون و رادیو وامور روابط عمومی تاسیس خواهد کرد و مقدمات تشکیل این کلاسها هم اکنون فراهم شده است .

برنامه سه ساله رادیو

۱ـ بهره برداری و تنظیم برنامه‌های سه فرستنده صد کیلوواتی موج‌متوسط در مراکز استانهای خراسان ـ گیلان ـ آذربایجان شرقی که طی این برنامه‌سه ساله از طرف وزارت پست و تلگراف و دولتی وتهیه آئین نامه مربوط به تمرکز امور تبلیغات وانتشارات وزارت خانه ها و موسسات دولتی .

۶ـ طبق قانون تاسه ماه دیگراداره مطبوعات باسازمان لازم تشکیل می گردد و کلیه امور مطبوعات واجرای قوانین مطبوعاتی که در وزارتخانه‌های دیگر متمرکز بوده باین اداره‌نوبنیاد واگذار میشود .

۷ـ تکمیل سازمان ادارات اطلاعات و رادیو استانها بمنظوراجرای وظایفی که از نظر اجرای قانون مطبوعات و نظارت بر امور فیلم و نمایش و هم‌ـ آهنك کردن امور تبلیغات سازمان های اداری بعهده این وزارتخانه واگذار شده است .

هنرهای زیبای کشور

پس ازپایان سخنان آقای معینیان سئوالات خبرنگاران مطرح شدسئوال شد تاسیسات فیلمبرداری وزارت اطلاعات در حال حاضر چگونه‌خواهد بود ؟

وزیر اطلاعات پاسخ داد : تابوجود آمدن سازمان فیلمبرداری وزارت اطلاعات کماکان فیلم های موردنیاز را از هنر های زیبای کشور خواهد گرفت و البته درآینده خودمان در ساختمان جدید مرکز بزرگی برای تهیه فیلم ایجاد خواهیم کرد و از آن بهره برداری میکنیم

هنرمندان رادیو

خبرنگار ما سئوال کرد آیا در شبکه تلویزیون دولتی از هنرمندان فعلی رادیو ایران استفاده خواهدشد یاهنرمندان جدیدی تربیت خواهند شد؟

آقای معینیان اظهار داشت : تلویزیون دولتی‌برای خودش‌سه ازمان جداگانه‌ای خواهد داشت و با در نظر گرفتن هم آهنگی برنامه رادیو‌ـ تلویزیون از کادر فعلی رادیو هم استفاده خواهد شد وهمکاری‌خواهند داشت .

انتشارات وزارتخانه‌ها

سئوال شد آیا کارمندان ادارات انتشارات وزارتخانه ها به وزارت اطلاعات منتقل خواهند شد .

وزیر اطلاعات جواب‌داد :کارمندان انتشارات وزارتخانه ها در محل وزارت خانه های خود باقی خواهند بود و وزارت اطلاعات در کار آنان نظارت خواهد داشت واین سازمان‌ها متمرکز تر میشوند آئین نامه‌اجرائی این کار نیز حاضر است و پس از تصویب هیئت وزیران منتشر خواهد شد .

برای جلوگیری ازطغیان رودخانه ارس
در نقاط مورد خطر سد خاکی ایجاد خواهد شد

خبرنگار ما در ماکو گزارش داد . بعلت ریزش برفهای سنگین زمستان گذشته و بارانهای بهاری باتوجه به طغیان رودخانه ارس درسال گذشته چون احتمال میرودکه مجددابارپزش باران بهاری وآب‌شدن برف‌کوهستان ها امسال نیز رودخانه ارس طغیان کند بدینجهت برای جلوگیری از خطرات احتمالی طغیان ارس که در صورت وقوع اهالی دهات مجاور رودخانه رادر خطر قرار خواهد داد لازم است اکنون پیش بینی های لازم‌بعمل آمده است . بدستور استاندار آذربایجان غربی و اقدامات فرمانده لشگر ٤ رضائیه هیئتی مرکب از مهندسین لشگروواستانداری ونماینده واندارمری‌بماکو وارد شدند و باتفاق آقای برومند فرماندار ماکو ازدهات ساحلی رودخانه ارس و نقاط مورد خطر بازدید کردند در این‌بازدید تصمیمات لازم برای ایجاد سد خاکی بمنظور جلوگیری از خطر طغیان رودخانه ارس اتخاذ گردید وساحل نشینان ارس امیدوارند که باایجاد سد خاکی و پیش بینی های لازم در صورت طغیان رودخانه‌ارس ازجریان سیلاب بدهات مجاور رودخانه جلوگیری شود ومانند سال گذشته دچار خسارات ناشی از سیل نشوند .

تشکر ازاداره پلیس وراهنمائی

ابتکار و یکطرفه نمودن جاده کرج‌درروز سیزده برای اولین‌بار یك نظم و ترتیب واقعی‌بوجود آورد بطوریکه همگان را به‌تحسین واداشت . من بنام یك مسافر وظیفه خود میدانم از اینهمه مجاهدت و فداکاری افسران‌و ماموربن راهنمائی که نتیجه‌اش رفاه‌وآسایش و حفظ سلامتی مردم بوده است تشکر نمایم . **اسمعیل محمدی**

تبریکات

جناب آقای دکتر غلامرضا نیك‌پی

انتصاب شایسته آنجناب را بمعاونت نخست‌وزیری صمیمانه تبریك گفته امیدوارم در خدمت به ملك وملت همیشه موفق و موید باشید .

عباس مصلح‌صدری ـ هوشنك صدری

جناب آقای دکتر غلامرضا نیك‌پی معاون نخست‌وزیر

ا زانتصاب بجا و شایسته جنابعالی بمعاونت‌نخست‌وزیری خورسند و با عرض تبریك یقین دارد مجری منویات عالیه اعلیحضرت همایونی شاهنشاه بوده موفقیت شما راباافکار وسیع ونیات حسنه حضرتت در خدمت بپدر تاجدار و ملت ترقیخواه در دولت جناب آقای منصور از خداوندمسئلت‌دارد

محمود بهراد

جناب ناخدا سوم سید احمد مدنی

عشایر آبادان و خرمشهر ارتقاء جنابعالی راصمیمانه تبریك عرض مینمایند و موفقیت آنجناب را از درگاه‌خداوند متعال خواستاریم.

خرمشهر ـ حاتم فیصلی ـ عبدالعزیز فاضلی ـ عبدالکریم فیصلی ـ مکی فیصلی نماینده مجلس شورایملی عبدالغادر فیصلی .

آ ـ ۹۳۲

درکانون بازنشستگان کشوری

جلسه هفتگی عصر چهارشنبه ۱۸ فروردین از ساعت ۵½ تشکیل و ساعت ۶½ فاضل محترم آقای سرگرد اورنك درباره (پیدایش جشن نوروز و فلسفه آن) سخنرانی مینمایند ـ بعد دو حلقه فیلم نشان داده میشود . ورود علاقمندان آزاد است تلفن ٤٦٦٩٣ .

آ ـ ٦٤٣ دبیر کل کانون ـ وزیری الهی

تجدید آگهی مناقصه خرید زاج

سازمان آب و فاضل آب خرمشهر پیرو آگهی شماره ۱۹۷۷ ـ ۲۴ر۱۱ر۴۲ مقدار یکصد تن (۱۰۰۰۰۰ کیلو گرم) زاج (سولفات آلومینیوم) مصرفی خودراکه مرغوبیت‌آن موردگواهی آزمایشگاه این سازمان باشد بصورت پودر شده یادانه هائی بقطر حد اکثر دو میلیمتر از طریق مناقصه به شرح زیر خریداری مینماید :

اول ـ واحد بهاء برای هر یك کیلو گرم هشت ریال است که پیشنهاد دهندگان قیمت خود بماخذ این نرخ باید پیشنهاد نمایند .

دو م ـ پیشنهاد دهندگان باید مبلغ هشتاد هزار ریال اسناد خزانه بصندوق سازمان تودیع‌وقبض رسید دریافت‌و ضمیمه‌پیشنهاد خود نمایند .

سوم ـ پیشنهاد دهندگان باید پیشنهادات خود را درساعت ۹ صبح روزسه‌شنبه‌اول اردیبهشت ماه ۱۳۴۳ در پاکت لاك و مهر شده که روی آن جمله (مربوط به مناقصه خرید زاج) قید شده باشد بدفتر سازمان تسلیم و رسید دریافت نمایند .

تبصره : نمونه زاج پیشنهادی باید در پاکت لاك و مهر شده جداگانه ضمیمه پیشنهاد باشد .

چهارم ـ پیشنهادات درساعت ۱۰ صبح همانروزبا حضور کمیسیون مربوطه د ردفتر سازمان باز و قرائت خواهد شد حضور پیشنهاد دهندگان یا نماینده معرفی شده آنها در جلسه آزاد است .

پنجم ـ به پیشنهاداتیکه فاقد سپرده یامشروط و مخدوش بوده و همچنین بعد از ساعت مقرر برسد ترتیب اثر داده نخواهد شد .

ششم ـ کلیه‌هزینه های مربوطه از قبیل مالیات‌و عوارض‌شهرداری وهزینه درج آگهی‌درجراید وغیره بعهده‌برنده مناقصه خواهدبود.

هفتم ـ پس از تعیین برنده مناقصه حائز حداقل قیمت نمونه زاج پیشنهادی او ظرف بیست وچهار ساعت در آزمایشگاه‌سازمان تجزیه و چنانچه مرغوبیت آن مورد گواهی رئیس آزمایشگاه‌بود قرار داد ظرف مدت پنجروز از تاریخ ابلاغ کتبی به‌برنده مناقصه با نامبرده منعقد میگردد .

هشتم ـ برنده مناقصه هنگام عقد قرارداد باید معادل ۱۰٪ از مبلغ قرار داد را بصورت اسناد خزانه بصندوق سازمان بعنوان حسن انجام کار تودیع و قبض رسید دریافت نماید .

نهم ـ سازمان درصورت تمایل میتواند قرارداد را بصورت عادی یاثبتی با برنده‌مناقصه منعقد نمایدودر صورت ثبتی مخارج‌مربوطه بعهده برنده مناقصه خواهد بود .

دهم ـ سپرده نفر دوم حائز حداقل قیمت تاتاریخ انعقاد قرارداد بانفر اول مسترد نخواهد شد .

یازدهم ـ برنده مناقصه پس از انعقاد قرار داد حداکثر ظرف مدت بیست روز باید کلیه جنس مورد قرارداد را بانبار سازمان واقع‌درمحل تصفیه خانه آب خرمشهر تحویل وقبض‌رسیددریافت نماید .

تبصره : چنانچه برنده مناقصه از تحویل جنس ظرف مهلت مقرره خود داری نماید سازمان مجاز است احتیاجات خود را از بازار آزاد خریداری نموده و چنانچه قیمت بازار از نرخ مندرج در قرارداد بیشتر بود مابه التفاوت آن از سپرده حسن انجام کار کسر خواهد شد .

دوازدهم ـ بهای زاج پس از تحویل کلیه مقدار یکصد تن به برنده مناقصه پرداخت خواهد شد و نامبرده علاوه بر رسید انبار برگ‌گواهی آزمایشگاه را دائر به مرغوبیت جنس نیزباید بضمیمه صورت حساب خود بامور مالی سازمان تسلیم نماید .

سیزدهم ـ چنانچه برنده مناقصه از انعقاد قرارداد ظرف مدت پنجروز خودداری نماید سپرده‌اوبه نفع سازمان ضبط خواهدشد.

چهاردهم ـ سازمان در رد یا قبول یك‌یا کلیه پیشنهادات مختار است .

پانزدهم ـ موارد پیش بینی نشده دراین آگهی تابع آئین‌نامه و مقررات مربوط بمعاملات دولتی‌بوده وبرنده مناقصه ملزم بانجام و رعایت آن میباشد .

۱ـ ۲ آ ـ ۹۳۴ **سازمان آب و فاضل آب خرمشهر**

تقویم اطلاعات

دوشنبه ـ هفدهم فروردین ماه ۱۳۴۳
بیست ودوم ذیقعده ۱۳۸۳ ـ ششم آوریل ۱۹۶۴
اذان صبح ساعت ٤و۱۱ دقیقه
طلوع آفتاب ساعت ٥و٤۳ دقیقه
غروب آفتاب ساعت ٦و۲۱ دقیقه

تلویزیون ایران

ساعت ٦ سرود شاهنشاهی
٦و٤ دقیقه اعلام برنامه
٤و٦ دقیقه تدریس زبان آلمانی
٦٫۳۰ فیلم چارلی
۷ خانه جوانان
۷٫۳۰ پلیس کانادا
۸ هنرهای زیبا
۸٫۳۰ کارآگاه خصوصی
۹ چهره‌های درخشان
۹٫۳۰ اخبار
۹٫٤٥ ارکستر جاز
۱۰٫۳۰ پایان برنامه

پیش بینی وضع هوا

پیش بینی وضع هوای ایران تا ظهر فردا بدین قرار است :

هوای تهران و نواحی آذربایجان‌و شهرستانهای غربی وسواحل دریای مازندران قسمتی ابری گاهی همراه‌با باد نسبتا شدید درسطح زمین‌واحتمالا نیمه ابری همراه بارگبارهای‌پراکنده‌در نواحی کوهستانی خواهد بود .

هوای نواحی خوزستان‌قسمتی ابری همرا ه‌با باد شدید و گرد و خاك می باشد .

هوای بقیه نقاط صاف گاهی همراه با کمی ابر پیش بینی میشود .

گرمترین نقاط‌که‌ایستگاه‌هواشناسی دارند آبادان باحداکثر ۳۳درجه وسرد ترین نقاط خوی ۲ درجه بالای صفر بوده است .

ورود به تهران

آقای دکتر علی وکیلی که در مسافرت خارج بودند به تهران برگشته‌اند .

اطلاعات

دوشنبه ۱۷ فروردین ماه ۴۳
۲۲ ذیقعده ۱۳۸۳

شاهنشاه

از سفر مشهد بتهران مراجعت کردند

ساعت پنج و پنج دقیقه بعدازظهر دیروز شاهنشاه که برای زیارت مرقد مطهر حضرت رضا (ع) بمشهد تشریف فرما شده بودند بتهران مراجعت نمودند گزارش خبرنگار ما از مشهد حاکیست که بعد از ظهر دیروز درفرودگاه مشهد استاندار خراسان و نایب‌التولیه آستان قدس رضوی ـ فرمانده ارتش دوم ـ فرمانده لشگر ششم ـ چندتن از نمایندگان مجلس شورایملی ـ نمایندگان سیاسی خارجی مقیم مشهد ـ قضات واستادان دانشگاه و روسای سازمانهای اداری شاهنشاه را بدرقه نمودند.

تلگرام تبریك نخست‌وزیر به صدراعظم اتریش

بمناسبت انتخاب آقای دکتر «کلاوس» بمقام صدراعظمی دولت فدرال اتریش از طرف آقای منصور نخست وزیر تلگرام تبریکی بشرح زیر بوین مخابره گردید.

حضرت آقای دکتر ژزف کلاوس ـ صدراعظم جمهوری فدرال اتریش ـ وین

برای من مایه بسی خوشوقتی است که تبریکات صمیمانه خودرا بمناسبت انتخاب آن حضرت بمقام رهبری دولت اتریش تقدیم کنم و در مجاهدتی که برای رهبری ملت اتریش بسوی سعادت و ترقی بیشتر بعمل می‌آورید آرزوی موفقیت کنم.

حسنعلی منصور ـ نخست‌وزیر

بازگشت بمشهد

بطوریکه خبرنگار ما کسب اطلاع کرده است حضرت آیت‌الله آقای حاج حسن آقاقمی از تهران به مشهد بازگشت.

معاون سازمان برنامه ورئیس دفتر بودجه اعلام داشت:

هزینه‌های دولتی

برمبنای صحیحی طبقه بندی میشود

بودجه برنامه سال جاری بانضمام بودجه‌های تفصیلی وزارتخانه‌ها ظرف سه‌ماه بمجلس داده میشود

● از بودجه بصورت‌وسیله موثری جهت تثبیت اقتصادی و جلوگیری از بحران و تولید رونق استفاده خواهد شد

صبح امروز آقای دکترعبدالمجید مجیدی معاون سازمان برنامه ورئیس دفتر بودجه پیرامون تمرکز کارتهیه و تنظیم بودجه کل کشور در دفتر بودجه طی یك مصاحبه مطبوعاتی

بقیه در صفحه ۱۳ ستون اول

امروز وزیر فرهنك گفت:

افرادناباب از فرهنگ طرد میشوند

باید درفرهنك تصفیه کامل بشود

ساعت یازده صبح امروز آقای دکتر جهانشاهی وزیر فرهنك از ادارات فرهنك استان تهران بازدید کرد.

در این بازدید آقای وزیر فرهنك در مورد تسریع درکار ارباب رجوع تذکراتی به‌مسئولین امرداد و گفت: اولین اقدام من اینست که افراد نامناسب را از فرهنك طردنمایم زیرا فرهنگیان با انبوه مردم سرو کار دارند وبایستی در فرهنك تصفیه کامل بشود وزیر فرهنك در باره امتحانات گفت: امتحانات باید بابی نظری کامل اجرا شود و هنگام قضاوت تمام‌جوانب در نظر گرفته شود تا حق کسی ضایع نگردد خلاصه اینکه جنبه‌خصوصی نباید در هیچ کاری وجود داشته باشدوزیر فرهنك در پایان اظهار داشت: اگر بمن ثابت شود که کسی درمقابل کاری که باو محول شده است قصور کرده است در مورد او هیچگونه گذشتی نخواهیم کرد. وزیر فرهنك یادآور شد: افرادی که درفرهنك‌خدمت‌میکنند باید چه درکلاس و چه در پشت میز اداره جنبه‌مربی بودن‌را رعایت‌نمایندو رفتار مناسبی با مردم داشته باشند. این بازدید ساعت دوازده پایان یافت.

بواسطه عدم‌انجام تعهد وسپردن تاکسی بدست‌راننده بدون‌کارت شهری:

امتیاز ۱۰ تاکسی

بوسیله اداره راهنمائی ورانندگی لغوشد

● دیروز وامروز چهارصد تاکسی که رانندگان آنها فاقد کارت شهری بودند متوقف گردید

شدت عمل‌مامورین در موردرانندگانی که بدون کارت شهری روی وسائط نقلیه عمومی‌کار میکنند همچنان‌ادامه دارد واز بعد از ظهر دیروز تا صبح امروز متجاوز از چهار صد دستگاه تاکسی که رانندگان آنها فاقد کارت شهری بودند در بخشهای پلیس راهنمائی متوقف گردید مقامات پلیس میگویند که پلیس مصمم است‌مسئله کارت شهری را حتی المقدور حل کند و رانندگان غیر حرفه ای را از صنف راننده جدا سازد واین اقدام پلیس از طرف سندیکای رانندگان تاکسی نیز مورد تایید قرار گرفته است.

لغو امتیاز

از چهارصددستگاه تاکسی‌که ظرف دیروز عصر تاامروز صبح متوقف‌شده است صاحبان ده دستگاه قبلا تعهد سپرده بودند که چنانچه تاکسی خود را براننده فاقد کارت شهری بسپارد. امتیاز پلاك تاکسی آنها لغو شود از طرف پلیس امتیاز این ده دستگاه تاکسی باتوجه به تعهدی که صاحبان آنهاقبلا سپرده بودند لغو گردید.

آجوبی سردبیر روزنامه ایزوستیا وداماد خروشچف که اکنون در«کوت‌دازور» بسرمی‌برد دیشب در «هوت‌دکانی» به رستوران«بتی‌اولمر» همسر «ژرژ اولمر» خواننده معروف رفت.
دراین عکس «بتی‌اولمر» در حال‌خواندن یکی از آواز های معروف‌است‌وآجوبی بازدن سوت او راهمراهی میکند.

باآزادی واردات قندوشکر

صنایع قند داخلی

ازطریق سود بازرگانی حمایت‌خواهندشد

● سود بازرگانی، متناسب با تغییرات قیمت جهانی قند تغییر کرده و در هر حال نفع مصرف کننده مورد نظر خواهدبود

باتقلیل قیمت قند و شکر در جهان برای صاحبان صنایع قندداخلی‌نگرانی جدیدی پیدا شده که ممکن است تقلیل قیمت قند در جهان موجب‌شود قند خارجی بمقدار زیاد وارد کشور گردد و صنایع نوبنیاد قند داخلی را دوچار مخاطره سازد.

خبرنگارما امروز اطلاع حاصل کرد که تقلیل قیمت اگر بحدی برسد که کارخانه های داخلی را دوچارمخاطره سازد دولت بلافاصله با بالا بردن سود بازرگانی از صنایع داخلی‌حمایت بعمل خواهد آورد و متقابلا افزایش احتمالی قیمت فرضا بحدی برسد که سبب بالا رفتن قیمت فعلی نشود دولت با تقلیل سود بازرگانی قیمت را بنفع مصرف کننده‌و در حدفعلی‌تثبیت خواهد کرد.

خبرنگار ما اضافه میکند در حال حاضر دولت از کارخانه های غیردولتی و دولتی‌قندرا بقیمت معینی میخرد. واین قیمت در حقیقت ملاك حمایت‌از صنایع قند است.

فعلا برای کشور قند از خارج‌وارد نمیشود و مصرف داخلی بوسیله‌تولید داخلی تامین میشود کم بود آن باوارد کردن شکر زرد و تصفیه و تولیدقند در کشور تامین میگردد.

حال‌اگر قیمت جهانی باندازه‌ای تقلیل یابد که‌قند ازخارج باقیمت کمتر ازقیمت کارخانه‌های داخلی میسرباشد دولت با حفظ منافع مشروع وارد کنندگان بابالابردن سود بازرگانی‌از رقابت محصول خارجی باصنایع داخلی جلوگیری خواهد کرد.

این‌سود بازرگانی در حدی خواهد بود که‌منافع‌صنایع داخلی درحدفعلی و منافع مصرف کننده در قیمت‌فعلی ومنافع وارد کننده درحد عادلانه تامین گردد.

بنابراین برای مصرف کننده‌هیچ وقت قیمت‌شکر از۲۶ریال و قنداز۲۸ ریال بالاترنخواهد رفت‌و تولید کننده هم باقیمتی کمتر ازقیمت فعلی که‌در شرایط موجود مناسب است مواجه نخواهد شد.

مهار کردن چاه‌نفت

«رك سفید» واقع در نزدیکی هندیجان شروع شد

خبرنگارما در آبادان اطلاع داد: دوساعت بعدازنیمه‌شب گذشته‌عملیات لوله‌کشی آب ازفاصله ۵۳ کیلو متری محل چاه‌نفت شماره یك «رك‌سفید» باتمام رسید ویك رشته لولهٔ ۶ اینچی آب‌بنزدیکی محل‌چاه کشیده شد از صبح‌امروزآقای «بوت‌هنسن» کارشناس مهارچاه مشغول مهار کردن چاه مزبور گردید تافوران شدید گاز راکه از این‌چاه بارتفاع ۲۵۰۰ پابالا میرود فرونشاند. خبرنگارما اضافه کردتمام دستگاههای آتش‌نشانی شرکت نفت درسراسر سرویسهای نفتی‌خوزستان بحال آماده باش درآمده است تااز وقوع خطراحتمالی حریق وآتش گرفتن گازچاه نفت جلوگیری بعمل آید.

تغییرات وزارت بهداری

بزودی باپایان مطالعات وزیر بهداری اعلام میشود

● طرح تبدیل وزارت بهداری به‌بهداشت‌بزودی تقدیم پارلمان میگردد

خبر نگارما اطلاع میدهد مطالعات آقای دکتر جهانگیر آموزگار وزیر بهداری برای تعیین معاونین جدیدو مدیران کل وزارت بهداری پایان یافته و بزودی این تغییرات اعلام می شود، تغییرات وزارت بهداری‌شامل سازمانهای این وزارتخانه نیزخواهد شد خبرنگارما میافزاید در برنامه‌کار وزیرجدید وزارت بهداری توسعه امر بهداشت و پیش گیری پیش از امور درمانی مورد توجه قرار گرفته است.

گفته میشود در کادر مدیران کل و روسای بهداری استانها نیز تغییراتی داده میشود از متخصصین بهداشت برای ریاست بهداری‌استانها استفاده خواهد شد.

گزارش خبر نگارما حاکیست که طرح تبدیل‌وزارت بهداری به وزارت بهداشت نیز بزودی تقدیم پارلمان خواهد گردید.

زلزله

آبگرم همدان را تکان داد

خبرنگار ما در آبگرم همدان‌گزارش داد: یکساعت و نیم بعد از نیمه شب پریشب زلزله نسبتا شدیدی درآبگرم همدان رخ داد که موجب ترس‌ووحشت اهالی گردید ولی این زلزله که از نوع عمودی بود خساراتی ببار نیاوردو عده‌ای از اهالی که از خواب بیدار و متوحش شده بودند دوباره‌بخواب‌رفتند هنوز ساعتی نگذشته بود که مجددا زلزله شدید دیگری که این بار نوع آن عمودی بود حادث شد وسبب‌گردید که‌اهالی بکوچه‌ها و خیابانها ریختند خوشبختانه این زلزله‌های پی در پی تلفات و خساراتی وارد نیاورد.

نیم فوتبال تاج

برای انجام چند مسابقه باروپا رفت

صبح امروز بیست و پنج نفر از فوتبالیستهای باشگاه تاج و دیهیم بسرپرستی‌آقای‌سروان‌بیاتی‌سرپرست سازمان فوتبال تاج برای انجام چند مسابقه به اروپا عزیمت نمودند ودر فرودگاه از طرف ورزشکاران تاج و خانواده های خود مشایعت شدند.

بازیکنان جوان تاج در کشور های یونان، ترکیه و قبرس مسابقاتی انجام خواهند داد.

بازگشت وزیر خارجه

عصر امروز آقای آرام وزیر امور خارجه از سفر کویت و عربستان ـ سعودی بتهران باز میگردد.

مانور هوائی و دریائی مشترك ایران وامریکا

درپایگاه وحدتی دزفول وجزیره خارك اجرا میشود

امروز اعلام شد که در پیشگاه شاهنشاه بزرك ارتشتاران تمرین مشترك نیرو های مسلح شاهنشاهی ایران وعواملی از نیرو های سه گانه ارتش امریکا در روز ۲۳ فروردین ماه جاری در پایگاه هوائی دزفول و پایگاه دریائی خارك در خلیج فارس اجرا خواهد شد.

این تمرین که به نام «دلاور» نامیده شده است از سری‌تمرین‌های‌آموزشی است که در اجرای برنامه مشترك کشو رهای عضو پیمان مرکزی همه ساله اجرا می گردد و تاکنون سه تمرین «قرارگاه مخابرات» که در آن اعضای کشور های‌سنتوشرکت‌داشته‌اند شش تمرین دریائی «میدلینك» و ۸ تمرین هوائی «شهباز» اجرا گردیده است در این تمرین عملیات آمفی‌بی‌چتربازی ـ و پیاده کردن عده ها و تجهیزات از راه هوا به منظورپشتیبانی عملیات‌اجرا می گردد.

اجرای این تمرین برای واحد های نیروهای مسلح شاهنشاهی ایران‌فرصت مناسبی است که قابلیت دفاعی خود را آزمایش نموده و آموزش سیستم همکاری مشترك در ستاد های طرح ریزی وعملیاتی را به منظور دفاع از استقلال وحاکمیت کشور شاهنشاهی ایران فرا گیرند.

فرماندهی صحنه عملیات در این‌تمرین به عهدهٔ تیمسار سپهبد ازهاری معاون نیروی زمینی ارتش شاهنشاهی ایران می باشد و کلیه افسران امریکائی شرکت کننده در این تمرین‌تحت امر وفرماندهی ایشان وظایف محوله رادر اجرای برنامه های آموزشی وعملیاتی این تمرین اجرا خواهند نمود.

لوایح جدید دولت

باشروع کار مجلسین تقدیم پارلمان میشود

ازپنج روز دیگر فعالیت‌های‌پارلمانی شروع میشود و اولین جلسه مجلس سنا روز شنبه بیست ودوم فروردین ماه‌تشکیل میشود.

مجلس سنا دراولین جلسه خودبه تجدید انتخابات هیئت رئیسه خواهد پرداخت، در این‌جلسه ابتدامسن‌ترین سناتورها بعنوان رئیس سنی اداره جلسه رابعهده خواهد گرفت وبرای انتخاب رئیس اخذ رای بعمل خواهد آمد.

پس از انتخاب رئیس جدید،رئیس سنی جای خود را برئیس انتخابی خواهد دادو سپس انتخابات برای تعیین نواب رئیس، منشی هاوکارپردازها انجام خواهد شد.

درحال حاضر اکثر سناتور هادر تهران هستند و فقط چند نفری در مسافرت خارج هستندکه ظرف دو سه‌روز آینده بتهران مراجعت‌خواهند کرد.

در مجلس شورایملی

تاظهر امروز یکصد و ده نفر از نمایندگان مجلس شورایملی که با استفاده از تعطیلات نوروزی بخارج ازکشور و یا به حوزه های انتخابیه خود رفته بودند واردتهران شده‌اند. وهشتاد نفر دیگر نیز تا روزیکشنبه بیست‌و سوم فروردین که اولین‌جلسه مجلس شورای ملی در سال جدید تشکیل میگردد واردتهران خواهند شد.

مجلس شورایملی روزهای پرکاری رادرپیش دارد علاوه بر لوایح دوره فترت و چندین لایحه مهم که دولت سابق تقدیم کرده، دولت جدید نیز لوایح مهمی در زمینه اقتصادی وبرای بالا بردن سطح زندگی مردم تهیه کرده است که در جلسات اول مجلس شورایملی تقدیم خواهدکرد. بنابراین مجلسین در ماه های‌آینده وقبل از تعطیلات تابستانی جلسات پرکاری خواهند داشت.

وزیر فرهنك دربازدید از مرکز آموزش سپاهیان‌دانش گفت:

تا ٤ سال دیگر عده باسوادان دو برابر میشود

باسوادکردن ساکنین روستاها امرخطیری میباشد و مشکلات آن باتدابیر شاهنشاه حل شده است

صبح امروز آقای دکتر جهانشاهی وزیر فرهنك از مرکز آموزش سپاهی دانش در پادگان جی بازدید کرد. دراین بازدیدمعاون‌وزارت فرهنك وروسای ادارات فرهنك نیز حضور داشتند.

ابتدا تیمسار زاهدی فرمانده پادگان جی بحاضرین خوش‌آمد گفت و سپس از زحمات فرهنگیان درراه گسترش سپاه دانش اظهار قدردانی نمود. دراینموقع آقای دکترجهانشاهی وزیر فرهنك صحبت کرد بزحمات اعلیحضرت فقید اشاره کرد و گفت فرهنك ما تاقبل از شاه فقید وضع مساعدی نداشت. وزیر فرهنك افزود ۷۰ در صد مردم مملکت مادرروستا ها بسر میبرند وکار باسواد کردن روستاها امر خطیر و مشکلی است که در مملکت ماوهر کشور دیگری‌در بدو امر بامشکلات زیادی مواجه شده است که‌خوشبختانه باتدابیرشاهنشاه مشکلات موجود حل شده‌است.

وزیر فرهنك افزود: اگر مادرحال حاضر ۲میلیون باسواد داشته‌باشیم ٤سال دیگر این تعداد به ٤میلیون میرسد و بطور یقین زندگی بهتری پیدا میکنیم و فقر و گرسنگی ومرض از مملکت ما رخت برمی‌بندد.

وزیر فرهنك گفت: سپاهیان‌دانش بهترین جوانان کشور هستند که‌علاوه براینکه میتوانند در توسعه علوم و فنون بکوشند درتحکیم مبانی اخلاقی نیز در نقاط‌مختلف‌مملکت‌موثرمیباشند آقای‌دکتر جهانشاهی در خاتمه باقدامات سپاهیان دانش و واداشتن روستائیان در راه ایجاد راهها و کار های عمرانی اشاره کرد واضافه کردکه آرزوی مااین است که بزودی پیشرفت سریع مملکت را ببینم **در این بازدید اعضاء انجمن محلی جی باوزیر فرهنك ملاقات نمودند وتقاضا کردند که در این محل دبستانی ایجاد گردد که‌اهالی مجبور نباشندفرزندان خودرا برای تحصیل بجا های دور‌دستی بفرستند.**

رئیس انجمن محلی جی گفت ما حاضریم زمین مدرسه را نیز در اختیار وزارتفرهنك بگذاریم.

وزیرفرهنك‌خطاب‌بمدیر کل‌فرهنك استان گفت در مورد تقاضای اعضاء انجمن محلی جی مطالعه کنیدوبعلاوه سعی کنید که مدارس دولتی را در جنوب شهر که مردم محروم زندگی میکنند بنا نمائید.

این بازدید در ساعت ۱۰ و نیم خاتمه یافت.

درباره مدیر کل سابق شهرداری قراری بمبلغ ۸ میلیون تومان صادر شد

بعداز ظهر دیروز آقای مجیربازپرس پرونده شهرداری تحقیقات خودرا از آقای زرافشان مدیر کل سابق‌شهرداری خاتمه داد و در باره وی قراری بمبلغ هشت‌میلیون تومان صادر کرد. آقای زرافشان پس از سپردن قرارداد گستری راترك نمود.

هیئت پارلمانی فرانسه‌به شیراز وآبادان سفرمیکند

دیروز اطلاع دادیم که اعضای هیئت پارلمانی فرانسه که‌روزچهاردهم‌فروردین ماه وارد تهران شده‌بودند برای بازدید از آثار باستانی ایران عازم اصفهان شدند. اعضای این هیئت پس ازبازدید از بناهای تاریخی اصفهان دیشب رادر آن شهرستان گذراندند وبامدادامروز برای بازدید از آثار تاریخی تخت جمشید رهسپار شیراز شدند.

نمایندگان عضو هیئت پارلمان فرانسه فردا برای بازدیداز تاسیسات شرکت ملی نفت به آبادان میروند و شب چهارشنبه به‌تهران‌مراجعت‌خواهند نمود.

خبرنگار پارلمانی ما گزارش میدهد که اعضای هیئت پارلمانی فرانسه در بازگشت از جنوب، روز چهارشنبه ساعت ۱۱ صبح با آقای مهندس عبدالله ریاضی رئیس مجلس شورای ملی ملاقات خواهند کرد.

در مسابقه تنیس کاپ‌دیویس

ایران وویتنام جنوبی

ویتنام برنده شد

ساعت دو بعداز ظهر دیروز در حضور والاحضرت شاهپور غلامرضا پهلوی دوره‌آخر مسابقه تنیس کاپ دیویس ایران و ویتنام جنوبی در قسمت‌یکنفره انجام گردید و بایك بردویك باخت نتیجه مساوی شد ولی در نتیجه کلی تیم تنیس ویتنام‌جنوبی باسه برد و دو باخت تیم ایران را مغلوب نمود.

در بازی دیروز ابتدا رضا اکبری‌با قهرمان اول ویتنام «وان‌بی» روبروشد و نتیجه ۰ـ۳بترتیب ۳ـ۶و۲ـ۶و۱ـ۶ مغلوب شد. دربازی دوم تقی‌اکبری باقهرمان ویتنامی بازی‌جالبی انجام‌داد و اکبری توانست بانتیجه ۲ـ۳ بترتیب ۳ـ۶ ایران ۵ـ۷ ویتنام ۱ـ۶ ایران ۱ـ۶ویتنام و۲ـ۶ ایران برنده گردد

در مسابقه های مزبور آقای تقی اکبری بر دو قهرمان ویتنامی پیروز شد رضااکبری بهر دو قهرمان باخت و در دوبل نیز تقی‌ورضا اکبری‌مغلوب حریفان ویتنامی شدند.

دو حادثه در خوی

*دیروز اتومبیل شماره ۳۷۱موقت خرمشهر برانندگی یدالله قمرشناس که‌باعده‌ای مسافر از رضائیه به خوی حرکت میکرد درفاصلهٔ سه کیلومتری خوی بادوچرخه سواری بنام‌ولی فرزند علی‌یکی ازاهالی قریهٔ شعبانلو بشدت تصادف کردواورا مجروح کرد. مجروح دربیمارستان درگذشت.

*دیروز بپاسگاه ژاندارمری خوی اطلاع داده‌شد که‌در قریهٔ «شیرین‌کندی» قتلی رخ‌داده‌است مامورین‌به محل رفتند وطی تحقیقاتی معلوم شد دختربچه۹ماهه‌ای‌بنام‌رقیه‌فرزندبیت‌الله براثر ضربه وارده بمغز فوت کرده است سه‌نفر بنام قدرت، امان‌الله و حاجی ابوالحسن صلاح‌لو باتهام قتل این دختربچه دستگیر شدند. گفته میشود چندی پیش نیز دراین قریه طی‌زدوخوردی یکنفر کشته‌شده وعده‌ای مجروح گردیده واین قتل اخیرنیز بازدوخورد قبلی بی‌ارتباط نبوده است.

● قربانی تصادف

طبق گزارش خبرنگار ما در یزد دیروز محمد سراجیان فرزند شش ساله یدالله یکی از اهالی یزد طی تصادف با اتوبوسی که برانندگی‌علی قصاب در خیابان فرح یزد حرکت می کرد کشته شد.

دنباله حوادث

ازدوش پدر برودخانه افتاد و غرق شد

خبر نگارما در رودسر گزارش‌داد: دیروز غلام مرامی یکی‌ازاهالی بخش رودسر که پسر بچه خودرا روی‌دوش گذاشته بودوازروی پل چوبی‌رودخانه محل میگذشت ناگهان پایش لغزید و پسرش بنام رسول از روی دوش‌او برودخانه افتاد غلام باداد و فریاد از اهالی‌کمك خواست و فعالیت‌برای نجات پسربچه مزبور شروع گردید ولی این فعالیت ها به نتیجه نرسید واهالی‌فقط توانستندپس‌از مدتی‌تلاش جنازه رسول را از رودخانه بگیرند. بااطلاع جریان‌بمقامات مربوطه‌رودسر بازپرس دادگاه بخش رودسر بمحل رفت و پس از انجام تشریفات‌قانونی جواز دفن جنازه صادر شد.

۶۰ نفر زن ومرد بجان هم افتادند

دراین نزاع زنی کشته شد و۹ نفر مجروح گردیدند

خبرنگار مادر قزوین گزارش داد: دیروز طی‌نزاع وزدوخوردی که بین دو دسته از اهالی قریه «نوده» بوئین زهرای قزوین باشرکت‌زنان قریه رخ‌داد ۶۰ نفر زن ومردبجان هم افتادند ودر این زدوخورد زنی‌از منازعین‌بنام‌فاطمه فرزندمحمدبضرب گلوله تفنك ساچمه‌ای از پا درآمد و۹ نفر نیز بسختی مجروح‌شدند.

با اطلاع جریان بژاندارمری قزوین مامورین برای‌رسیدگی بمحل‌رفتند ومجروحین‌برای‌معالجه‌به‌بیمارستان بوعلی قزوین انتقال یافتند. ازطرف دادگاه بخش‌تاکستان نیزمامورینی جهت رسیدگی بقریه «نوده»اعزام شد وهم اکنون قضیه تحت‌رسیدگی است هنوزعلت این‌نزاع وزدوخورد معلوم نشده است.

حوادث شهرستانها

● **خودکشی کرد**

طبق گزارش خبرنگار ما دررضائیه پریروز جوان ۲۵ ساله‌ای از اهالی رضائیه بنام حسن فرزند یعقوب‌براثر ناراحتی اقدام بخود کشی کرد وبا خوردن سم درگذشت.

● **باچاقو کشته شد**

خبرنگار ما در بخش «انار»رفسنجان گزارش داددیشب طی‌نزاع‌وزدوخوردی برسر اختلافات قبلی یکی از اهالی انار بنام فتح‌الله برهانی بدست‌شخص دیگری بنام چراغعلی جعفری بضرب چاقو کشته شد و چراغعلی جعفری پس از ارتکاب این جنایت متواری گردید.

● **پاسبان زیرنفتکش ماند**

خبرنگار مادر اصفهان گزارش داد: نیمساعت بعد از ظهر دیروز پاسبان جعفر شمس که مدت ۲۰ سال سابقه خدمت در شهربانی اصفهان داشت‌پس از تحویل پست خودبهمکارش ازسر چهار راه نظر با دوچرخه عازم جلفا شد ولی چون از سمت چپ خیابان و بخلاف قسمت حرکت میکردبا تانکر نفتکش لیلاند که از سمت مقابل‌می‌آمد تصادف نمود و پاسبان مذکور در زیر چرخهای تانکر نفتکش رفت و کشته شد.

● **قربانی برق گرفتگی**

خبرنگار ما در اصفهان گزارش‌داد: دیروزآقای حسین.صفائی کارگرشرکت توربین‌اصفهان که برفرازیکی‌از،منجنیق های شرکت برق انوشیروان مشغول اتصال یك رشته سیم برق بود براثر بی احتیاطی دستش بسیم برق اصابت کردودچاربرق گرفتگی‌شدوانافوت کرد.

● **دانش‌آموزی کشته‌شد**

بنابگزارش خبرنگار ما در کرمان، ساعت پنج بعد از ظهر دیروز دانش آموز ۱۸ ساله‌ای بنام مصطفی غفاری فرزند آقای غفاری رئیس حسابداری استانداری کرمان هنگامیکه یك قبضه تفنك ساچمه زنی را آزمایش میکرد و قنداقه تفنك رابزمین گذاشته‌بودو لوله آنرادردست داشت بعلت‌جانیفتادن چخماق، ناگهان گلوله شلیك شد و به چشم راست ومغز وی اصابت کرد دانش آموز ۱۸ساله براثر خونریزی زیاد قبل از رسیدن به بیمارستان درگذشت.

تراکتور انترناش

تراکتورهای کشاورزی‌معروف‌انترناش ۴۵۰ب و۲۷۵ب دارای هیدرولیك وگاوآهن و دیسك وارد شد.

شرکت سهامی پامیر

طهران ـ گلبندك خیابان خیام شماره ۵۸۳
تلفون ۲۲۴۶۰ـ ۲۹۴۴۳

۱ـ۳ آـ۶۸۴

سود سهام شرکت سهامی نساجی مازندران از قرار شش درصد در سال ۱۳۴۳ ازطرف بانك اعتبارات صنعتی تضمین گردیده است

بدینوسیله باطلاع کلیه‌سهامداران محترم‌شرکت سهامی‌نساجی مازندران میرساند که:

بانك‌اعتبارات صنعتی‌سود سهام‌شرکت سهامی نساجی‌مازندران را شش در صد در سال ۱۳۴۳ تضمین نموده است.

ازکلیه علاقمندانی که مایل بخرید سهام شرکت سهامی‌نساجی مازندران میباشند خواهشمند است باتوجه به جدول نرخ فروش سهام که ذیلا درج میگردد نسبت به خرید سهام شرکت اقدام فرمایند.

نرخ فروش هریك سهم‌ازسهام شرکت سهامی نساجی‌مازندران باتوجه به‌حداقل سود تضمین شده در ماه های مختلف سال ۱۳۴۳ بقرار زیر است:

فروردین	۵٫۰۰۰ ریال
اردیبهشت	۵٫۰۲۵ ریال
خرداد	۵٫۰۵۰ ریال
تیر	۵٫۰۷۵ ریال
مرداد	۵٫۱۰۰ ریال
شهریور	۵٫۱۲۵ ریال
مهر	۵٫۱۵۰ ریال
آبان	۵٫۱۷۵ ریال
آذر	۵٫۲۰۰ ریال
دی	۵٫۲۲۵ ریال
بهمن	۵٫۲۵۰ ریال
اسفند	۵٫۲۷۵ ریال

محل فروش سهام ـ تهران ـ بانك اعتبارات صنعتی ـ بهارستان خیابان آتشکده
بانك ملی ایران ـ شعبه مرکزی
بانك صادرات و معادن ایران ـ شعبه نادری
شهرستانها ـ شعب بانك ملی ایران و بانك صادرات و معادن
بانك اعتبارات صنعتی
آـ۸۹۴

فردا

روزهای چهارشنبه‌منتشر میشود

چشمها را خیره میکند!

اینهفته اطلاعات هفتگی بادو تابلوی بسیار زیبا چشمها را خیره میکند. قیمت همان ۱۵ ریال است، لطفا بدوستان وآشنایان خود بسپارید تانایاب نشده صبح‌روزپنجشنبه تهیه فرمایند.

لاستیك روکش سوپر

عالیترین لاستیك‌های روکش باری و سواری با نصف قیمت وپنجاه هزار کیلومتر تضمین.
خیابان سعدی پاساژ صدقی نژاد شرکت سهامی کام‌فر تلفن ۳۳۵۰۰.
۱ـ۲ آـ۸۸۸

قابل توجه صاحبان‌وعلاقمندان صنایع‌زیر

آرد سازی — ماکارونی‌سازی — پلاستیك سازی
آبجو سازی — روغن نباتی — ریخته‌گری بافشار
شکلات سازی — صنایع غذائی — تهیه‌کود اززباله
تهیه خوراك دام وطیور ازبقایای گیاهی وحیوانی دستگاههای نقاله

یکی از متخصصین کارخانه های (بولر)سویس برای اقامت چند روزه‌به تهران آمده است وصاحبان صنایع فوق یا اشخاصیکه قصد دارنددریکی از رشته های بالا اقدام به تاسیس کارخانه کنند میتوانند با ایشان مشاوره نمایند قبلا بوسیله‌شرکت انوتهران قسمت صنایع جدید تلفن۷۲۱۴۷ تعیین وقت فرمائید.
آـ۹۴۸

ساعات کار
فروشگاه واداره مرکزی
شرکت سهامی توزیع آجر مرکز و حومه
از ۸ صبح تا ۱۲
و ۳ تا ۷ بعدازظهر
نشانی: خیابان فردوسی جنوبی شماره ۳۲۳ تلفن ۳۹۴۹۷-۳۶۰۴۳