بموجب گزارشهائیکه شب گذشته در مسکو و رم انتشاریافت ازطرف دستگاه رهبری تازه شوروی

سوسلف با یك هیئت حسن نیت بچین رفت

اوتانت پیشنهاد کرد خروشچف درباره کناره گیری خویش توضیح دهد

سوسلف

احزاب کمونیست ایتالیا و اتریش نیز برای رسیدگی به مسئله برکناری خروشچف هیئت هائی بمسکو میفرستند

روزنامه «روسیه شوروی» نوشت: خروشچف مردی ورشکسته بود که لاف فراوان میزد در صفحه ٤

اطلاعات

شنبه دوم آبانماه ۱۳٤۳ ..... شماره ۱۱۵۲۱

..... سال سی و نهم ..... تکشماره ٤ ریال

شاهنشاه درپیام خود بمناسبت نوزدهمین سالگرد سازمان ملل متحد فرمودند

پیمان استانبول

برطبق منشور ملل متحد منعقد شده است

● دکتر متین دفتری امروز طی نطقی لزوم تغییراتی رادر منشور ملل متحد یادآورشد

وزیر دارائی ایران در کنفرانس یونسکو اعلام کرد:

ایران

هزینه تشکیل کنگره مبارزه با بیسوادی را تعهد میکند در صفحه ۱۳

بازیهای المپیك ٦٤ خاتمه یافت

جدول مدالهای المپیك اعلام شد و امریکا از نظر مدال طلا و شورویها از نظر مدال نقره و برنز جلو هستند در صفحه ۱۳

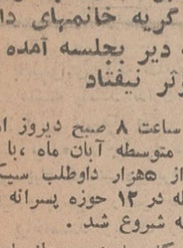

سارتر

اعلام کرد پول جایزه نوبل را دراختیار نویسندگان جوان بگذارد در صفحه ۳

سیاست

خارجی انگلیس تغییر میکند در صفحه ٤

بررسی مطبوعات جهان درباره تحولات اخیر شوروی

خروشچف گفت مرا بکشید یا زندانی کنید

ادنائر گفت: بین سقوط هواپیمای مارشالهای شوروی وتحولات اخیراین کشور ارتباطی وجود دارد

روزنامه «اورور» در آخرین شماره خود در مورد برکناری خروشچف می نویسد :

باوجود سکوت کاملی که رهبران جدیدشوروی درباره چگونگی برکناری خروشچف اختیار کرده‌اند هر روز اسرار تازه ای از این ماجرافاش میشود .

خروشچف از مدتها پیش انتظار چنین توطئه‌ای را داشت ولی هرگز تصور نمی کرد میکویان که یکی از بهترین دوستان او بود این توطئه را رهبری کند .

مخالفین خروشچف برای رسیدن به هدف خود چند روز قبل از آغازبکارسردبیران پراودا ،خبرگزاری تاس و مدیران رادیو تلویزیون مسکو را بعنوان انجام ماموریت رسمی به خارج اعزام کردند .

مخالفین خروشچف در غیاب او مقدمات امر را از هر جهت فراهم ساخته بودند هنگامی که میکویان از ملاقات خروشچف در سوچی به‌مسکو بازگشت بآنها اطلاع داد که نخست وزیر از هیچ چیز اطلاع ندارد و باین جهت کاملا غافلگیر خواهد شد .

در جلسه ای که در ساعت ۱٦ روز ۱٤اکتبر پرزیدیوم کمیته‌مرکزی حزب کمونیست شوروی تشکیل داد پس‌از یك ساعت مذاکره و تبادل نظر سرنوشت خروشچف تعیین گردید. اعضای کمیته مرکزی بدون آنکه سیاست خروشچف را مورد حمله قرار دهند اعلام داشتند که دیگربوی اعتماد ندارند .

پس از آنکه در «پرزیدیوم» کمیته مرکزی تصمیم به برکناری خروشچف گرفته شد این بار برژنف وارد معرکه گردید و کمیته مرکزی حزب کمونیست را رسما به تشکیل جلسه فوق‌العاده فراخواند .

دعوت به تشکیل جلسه سه‌شنبه بعمل آمد و قرار شد جلسه روز چهارشنبه تشکیل شود . مدت‌زمانی که برای فراخواندن ۳۰۰ عضو

بقیه در صفحه ۱۳ ستون اول

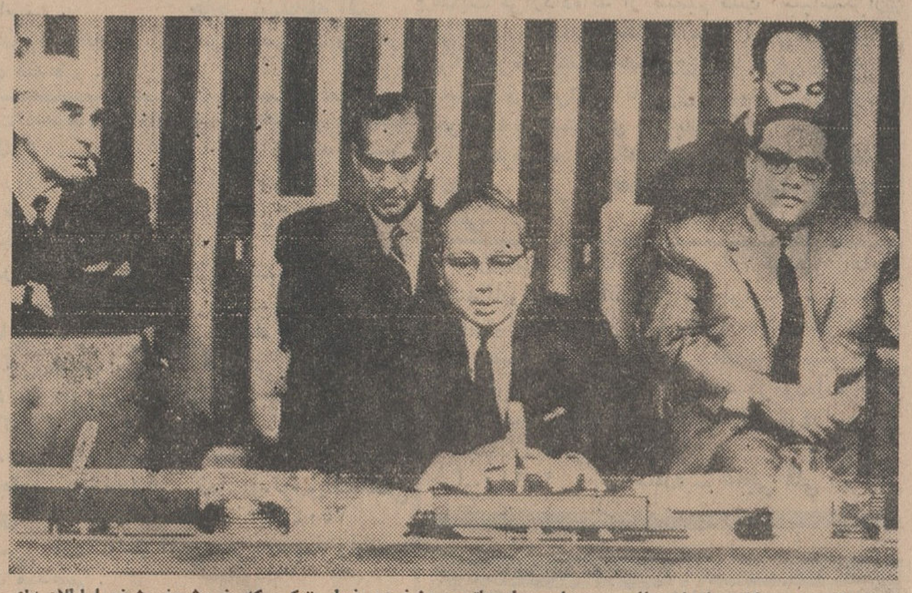

اونانت دبیر کل سازمان ملل در مصاحبه‌مطبوعاتی‌دیروزخوددرخواست‌کرد که خروشچف شخصا اطلاعیه‌ای پیرامون برکناری خود منتشر سازد.این عکس‌اونانت‌رادرمصاحبه‌مطبوعاتی نشان‌میدهد (عکس‌رادیوئی اطلاعات)

تلفن شماره «۹»

باافتتاح مرکز بیست هزار شماره غرب درتهران بکارافتاد

● **بیست هزار شماره از تلفنهای ٤،٥،۲ و٦ به «۹» تبدیل میشود**

● **بورس تلفن بازار آزاد شکست**

مرکز جدید بیست هزار شماره‌ای غرب تهران که مدت چندین سال پروژه آن مطرح ودر دست ساختمان بود با کوششی که مهندسین شرکت تلفن کردند ازامروز بکار افتاد .این مرکز با شماره «۹»شروع میشود و بیست هزار شماره جدید در اختیار مردم تهران قرار میدهد .

● **بورس شکست**

ازامروز بورس بازار سیاه تلفن‌در تهران شکست‌ودرمناطق‌بازار ودانشگاه وغرب دیگر کسی شماره تلفن آزاد نمیخرد . تابحال شماره‌های دو وپنجو چهار و شش ناپنجهزار تومان دربازار آزاد معامله میشد و تلفن بازار سیاه پیداکرده بود.

● **آغاز تبدیل کابلها**

مهندسان شرکت تلفن از امروز شروع به تبدیل کابلها و شماره تلفن‌ها کردند باین ترتیب که قسمتی از تلفن‌های شماره دو وپنج بازادرا باین مرکز راه میدهند و در نتیجه شماره‌های مراکز بازار آزادمیگردد و همین محل را در منطقه دانشگاه‌یعنی شماره‌های چهاروشش‌نیز انجام‌میدهند

بقیه در صفحه ۱۳ ستون هشتم

امتحانات متفرقه

سیکل اول متوسطه باشرکت پنجهزار داوطلب شروع شد

● **سئوال شیمی مورد اعتراض داوطلبان قرار گرفت**

● **امسال تعداد دختران جوان بر تعداد زنان داوطلب فزونی داشت**

● **گریه خانمهای داوطلب که دیر بجلسه آمده بودند مؤثر نیفتاد**

از ساعت ۸ صبح دیروز امتحانات متفرقه متوسطه آبان ماه ،با شرکت بیش از ۵هزار داوطلب سیکل اول متوسطه در ۱۲ حوزه پسرانه و٤حوزه دخترانه شروع شد .

خبرنگار مامینویسد ازساعت۸صبح دیروز داوطلبان سیکل اول امتحانات متفرقه متوسطه در حالیکه کارت‌ورود بجلسه امتحان را بدست داشتند در حوزه‌های تعیین شده حاضر شدند و در اولین امتحان مربوطه خودشرکت کردند.

درمیان داوطلبان امتحانات متفرقه از اکثر طبقات حتی‌افراد ارتش وپلیس نیز دیده میشدند .

بقیه در صفحه ۱۵

زندگانی وآثار پوپ

بزرگترین ایران‌شناس معاصر

پنجاه‌سال‌اززندگی خودرا صرف شناختن وشناساندن تمدن عظیم ایران بمردم‌جهان‌کرده‌است

پروفسور پوپ

اگرچه امروز دیگر صدای سم‌اسب هزاران هزار لشکریان کوروش وداریوش و خشایارشا شنیده نمیشود ،اما ساختمانهای پراز بدایع وسرستونهای عظیم که‌از آنان در آثار بزرگی‌چون طاق بستان‌ونقش‌رستم باقی‌مانده اعجاب وتحسین جهانیان رابر-می‌انگیزد ....

پروفسور «آرتور ایهام‌پوپ» ایران شناس معروف و جهاندیده آمریکائی که امشب بدعوت شورای فرهنگی سلطنتی ایران بتهران می‌آید این‌نظر رادرباره تمدن عظیم کشور ماابراز میکند .

ایران شناس٨٤ ساله شهیرآمریکائی که‌چهل سال پیش اولین مسافرت‌خود را درزمان اعلیحضرت رضا شاه‌کبیر

بقیه در صفحه ۱۳ ستون هفتم

شکر تولیدی کارخانجات داخلی

کیلوئی ۱۷٫۲۵ ریال بوسیله دولت خریداری‌خواهدشد

دراثراجرای این‌تصمیم‌درحدود شش درصد سود عاید کارخانجات داخلی میشود ، معهذا صاحبان کارخانجات‌قند از این تصمیم دولت تمجید میکنند

آقای مهندس ابونصر عضددبیر سندیکای صاحبان کارخانجات‌قند امروز بخبرنگار ما اظهار داشت مذاکرات اعضای هیات مدیره سندیکا با مقامات دولت در زمینه مشکلات کارخانجات‌قند نتیجه‌بخش بود وبا من نیت کامل فعلا حل شد ولی امیدواریم که با توجه بیشتر دولت در سال آینده این صنعت مورد حمایت لازم قرارگیرد.

● **عرضه زیاد شکر**

دبیر سندیکای کارخانجات قند افزود ، آخرین مذاکرات ما دراین هفته با آقای هویدا وزیر دارائی صورت گرفت و اعضای‌هیات مدیره به‌تفصیل مسائل و مشکلات خود را مطرح کردند و متذکر شدند که عرضه زیاد شکر خارجی آنهم با قیمت های ارزان که براثر تنزل دائمی بهای شکر دربازارهای‌جهانی میباشد باعث گردید کارخانجات داخلی نتوانند در سال جاری شکر ها ی‌خود را بفروش برسانند .

بقیه در صفحه ۱۳ ستون دوم

احضار آقای محمد جواد ناصح معروف به کبیر

شرح در صفحه ۵

۱ـ۳ آـ۱٤۹۷۳

روز دوشنبه ٤ آبان میلاد مسعود اعلیحضرت همایون شاهنشاهی فروشگاه و نمایشگاه محصولات بنگاه پتروشیمی در خیابان پهلوی جنب خیابان شاهپور علیرضا افتتاح میشود .

انواع محصولات کارخانه پولیکا از قبیل :

انواع لوله‌های نرم و خشك پی . وی . سی با اتصالی‌های لازم و شیلنك .

ورق‌های پلاستیك نرم وسخت وعاج دار

نوار صندلی - نبشی - روکش نرده - قرنیز

انواع گرانول خشك ونرم - مات - کریستال

وهمچنین آمونیاك و اسید نیتریك

با قیمتهای ثابت و مناسب بفروش میرسد .

ساعت کار فروشگاه از ۸ تا ۱۲ واز ۱۵ تا ۲۰ میباشد .

آـ۲۷۱٤۲ بنگاه پتروشیمی

بیسکویت نیس «نارگیلی» با نارگیل تازه جدید و بی سابقه

بیسکویت گرجی

دیشب افراد کاروان ورزشی ایران در بازگشت ازتوکیو

چهارم آبان علت شکست

تیم ایران را تشریح کردند

● علی عبده گفت: بوکسورهای ما باید تحت تعلیم یك مربی خارجی قرارگیرند

ساعت یك بامداد دیروز آخرین عده ورزشکاران ایرانی پس از شرکت در بازیهای المپیك ۱۹٦٤ توکیو با

بقیه در صفحه ۱۳ستون چهارم

جشنهای چهارم آبان

ازطرف طبقات مختلف مردم برگزار میشود

● از دیشب میادین شهر با چراغها و پرچمهای۳ رنك ایران تزئین شد

در صفحه ۱۳

سازمان برق تهران

از بانوان و آقایان محترمی که در جشن میلاد مسعود اعلیحضرت همایون شاهنشاه که درساعت ٦ بعدازظهر روز یکشنبه سوم آبانماه در محل نیروگاه شماره ۱ (میدان ژاله) دعوت دارند تقاضا میکنند

هنگام تشریف‌فرمائی کارت خودرا همراه داشته باشند.

پشمبافی جهان

ضمن حراج فصلی روی سایر منسوجات صدی ده تخفیف میدهد

اطلاعیه بانك بیمه بازرگانان

برای افتتاح حساب سپرده اختیاری

۱ـه آـ۲٦٦۸۲ بقیه درصفحه ۱۲

آگهی بانك سپه

ازتاریخ پنجم آبانماه ۱۳٤۳ شعبه بازاربانك سپه بساختمان جدید واقع در خیابان بوذرجمهری شرقی منتقل و محل سابق‌شعبه نیز کماکان‌باقی ومعاملات بانکی را انجام‌خواهد داد و همچنین کلیه معاملات ارزی درساختمان جدید شعبه بازار قبول و انجام میگردد. ۱ـ۳ آـ۲٦۸٦٦ بانك سپه

اطلاعیه ایتالمدا

خیاطخانه ایتالمدا باطلاع مشتریان محترم میرساند که‌ازمحل سابق (خیابان‌کوشك) بخیابان تریاشماره ۲۱۰ (بین خیابان ویلا و خیابان سپهبد زاهدی) نقل مکان نموده است . ۱ـ۲ آـ۱٤۹٤۹

یکی صنار

بقیه اسامی برندگان جوائز بزرك بلیطهای اعانه‌ملی

استان مرکز ، تهران بترتیب حروف الفبا

در صفحه چهارم

مشترکین محترم آب تهران

شعبه های بانك ملی ایران درتهران وحومه علاوه بر آب بها وجه سفته ها راهم دریافت میکنند . رسید بانك بمنزله لاشه سفته است . لطفا همیشه به بانك مراجعه فرمائید

سازمان آب تهران

جریان روز

ندای مبارزه باجهل!

هیئت نمایندگی ایران که برای شرکت در سیزدهمین اجلاسیه کنفرانس عمومی یونسکو عازم شد پیام مهم و بارزشی راهمراه برد.

«یونسکو» همانطور که میدانید سازمان علمی و فرهنگی و تربیتی ملل متحد است و در موارد سایر سازمانهای متفرقه ازسازمان ملل که هرکدام در جهتی بنفع صلح و رفاه عمومی بشر کوشش و تلاش میکنند، یونسکو قدرت خودرا درراه مبارزه با جهل، یعنی یکی ازدشمنان شناخته شده و مهلك بشر، موقوف نداشته است.

دراجلاسات عمومی یونسکو، نمایندگان کشورهای عضو خانواده ملل که در حقیقت حکم نماینده قاطبه مردم روی زمین راندارند پیرامون بعضی طرحهای عمومی جهت برافکندن بنیان جهل از روی کره ارض تبادل نظر میکنند و بدنبال همین مذاکرات بوده است که برنامه مشترکی برای مبارزه باجهل درچند کشور جهان به عنوان کشور های نمونه از طرف سازمان یونسکو مورد قبول وموافقت واقع گشته و قرار است این برنامه آزمایشی راگویا درهشت کشور بمعرض اجرا بگذارند وهنگامیکه آزمایش آن نتیجه مطلوب بخشید آن طرحها بصورت یك طرح واحد بین‌المللی جهت مبارزه بابیسوادی درکلیه کشورهای جهان توصیه و اعمال شود.

اما پاپیامی که شاهنشاه ایران به سیزدهمین اجلاسیه یونسکو فرستادند و هیئت نمایندگی ایران حامل آن پیام بود، یونسکو درمقابل وضع تازه و فکر درخشانی ازنظر جهادی که برعهده دارد قرارگرفت. چه «شاهنشاه ما باعتبار نتیجه فوری‌ومؤثر ایجاد «سپاه دانش» درایران، این طرح ابتکاری را که اینك‌درسایه آن کشور عزیزما راه خطیر مبارزه بابیسوادی را از طریق اقصر فاصله طی میکندبرای نتیجه گرفتن‌سریعتر و قاطعتر ازاهتمام دربرافکندن‌ریشه جهل‌ازعرصه گیتی نمایندگان ملل جهان توصیه فرمودند وهمزمان باارسال این‌پیام به یونسکو، طی پیامهای علیحده‌ای بعنوان سلاطین و روسای جمهوری کشورهای مختلف جهان نظرات اساسی خود را پیرامون مسئله انسانی وحیاتی مبارزه باجهل درمیان گذاردند.

شاه ما درپیام به یونسکو اعلام داشته‌اند:

«باحتمال قوی نمایندگان محترم‌از تشکیل سازمانی بنام سپاه دانش در ایران کم یا بیش اطلاع دارند. ما بااین ابتکار، نیروی طبقه مهمی از جوانان فعال و صمیمی و فداکار خویش را برای تعلیم‌سوادبه‌مردم‌دور افتاده‌ترین شهرهاودهات وقصبات کشوربکارانداخته‌ایم وقسمتی ازاعتباری راکه برای امور نظامی تخصیص‌داده شده است دراختیار این سپاه گذاشته‌ایم. نتایج حاصله ازین اقدام درعرض دوسالی که‌از تشکیل این نیرو میگذرد بقدری رضایت بخش بوده است که فکر میکنم این تجربه میتواند بخوبی، والبته در صورت تطبیق‌آن باشرایط و مقتضیات خاص هر مملکت، در سایر کشورهائی که برای ازبین بردن بیسوادی کوشش میکنند نیز مورد استفاده قرار گیرد».

وبراین نکته اضافه میفرمایند: برای اینکه‌طرز کار این سپاه دانش ونتایج حاصله ازآن را مقامات مسئول کشورهای مختلف ازنزدیك ببینند وضمناکشور ماامکان برخورداری ازنظرات وراهنمائیهای ایشان‌داشته باشد ایران آماده است تامقدمات یك کنگره بزرگ مبارزه بابیسوادی راکه نمایندگان تمام کشورها درآن شرکت داشته باشند تدارك نماید.

از تاثیر این‌پیام در روحیه نمایندگان کشورهای شرکت کننده دراجلاسیه سیزدهم یونسکو همین‌بس که‌وقتی پیام شاهنشاه ایران بعنوان افتتاحیه این اجلاسیه و بوسیله رئیس جلسه قرائت شد، نمایندگان همگی بپاخاستند وباکف زدنهای ممتد و احساسات شورانگیز عنایت اعلیحضرت پادشاه ایران رابه یك چنین مبارزه بزرگ انسانی ستودند.

در پیام شاه مابه یونسکو، یك نکته دیگر هم‌بود و آن اینکه شاهنشاه تشکیل یك انستیتوی علمی بین‌المللی را حائز اهمیت اساسی در مبارزه دسته‌جمعی ملتها علیه بیسوادی اعلام داشته‌اند. طبق نظری که شاهنشاه اظهار فرموده‌اند برای مطالعه دربهترین‌متدها وطرق مبارزه جهانی بابیسوادی واستفاده‌از متدها و تکنیك‌های اداری وروانی که امروزه درنقاط مختلف جهان‌معمول است وجودیك انستیتوی مطالعات مرکزی لازم است‌وازطریق همین مرکز تحقیقاتی ومطالعاتی‌است که میتوان برنامه مبارزه بابیسوادی را درهمه جهان یکنواخت ویکدست ساخت.

این پیام واستقبالی که درسراسر جهان از آن شده است هم مایه مباهات ماست و هم‌نشانه دیگری از موقعیت برجسته رهبر مملکت ما که معرف حیثیت عمومی مملکت ماست درنزد مردم جهان، وماامیدواریم که‌این راه راما تاآنجا طی کنیم که یکبار دیگر کشور عزیزمان ایران مشعلدار تمدن و فرهنگ در میان ملل جهان قلمداد شود.

مجالس ترحیم و یاد بود

هوالباقی

نظر بفوت مخدره محترمه بانو ربابه شفیعی لاریجانی طاب ثراها همشیره‌جناب‌مستطاب‌آقای حاج سیدحسن‌شفیعی لاریجانی دام توفیقه‌مجلس ختمی روز یکشنبه ۳ آبان از ساعت ۳ الی ۵ بعداز ظهر ردر مسجد فخرالدوله دروازه شمیران‌منعقد است رجاء واثق آنکه برادران ایمانی و بستگان با شرکت خود موجبات تسلی خواطر بازماندگان آنمرحومه را فراهم آورند.

موسی الحسینی المازندرانی ـ الاحقر محمدعلی لواسانی

بمناسبت فوت مرحومه مغفوره **بانو ربابه شفیعی لاریجانی** همشیره جناب‌آقای حاج سید حسن شفیعی لاریجانی که از همکاران گرامی صنف حمل و نقل هستند باعرض تسلیت خدمت ایشان مجلس ترحیمی در روز یکشنبه سوم‌آبان ماه ۴۳ از ساعت ۳ الی ۵ بعد از ظهر در مسجد فخرالدوله دروازه شمیران منعقدمی باشد باطلاع عموم افراد صنف‌می رساند که البته برای شادی روح آنمرحومه شرکت خواهند فرمود.

هیئت مدیره سندیکای صنف حمل ونقل کشور

باکمال تاثرو تاسف فوت مرحومه مغفوره بانو ربابه شفیعی لاریجانی همشیره گرامی جناب‌آقای حاج سید حسن شفیعی لاریجانی که از معمرین ومحترمین این صنف هستند به استحضار عموم همکاران می رساند. ضمن اعلام تسلیت‌صمیمانه به خانواده محترم آنمرحومه مجلس ترحیمی روز یکشنبه سوم آبان ماه ۴۳ از ساعت ۳ الی ۵ بعداز ظهر در مسجد فخرالدوله دروازه‌شمیران‌منعقد می گردد.

هیئت مدیره اتحادیه مرکزی گامیونداران ایران

خانواده های: **جنابان . روحانی . برقعی . فاطمی . معصومی . منتظری . صفیعی . حسینی علیخانی . بی‌نیاز . شهبال . شفیعی لاریجانی . مستغنی . شفیعی . کریمیان‌فرد . معینی . پورسعیدی وحدتی‌لاریجانی . میرعمادلاریجانی . میرونی‌رحیمی لاریجانی . فیاض لاریجانی . محیط لاریجانی علوی لاریجانی . محمدیان لاریجانی . محمدعلیان لاریجانی . معتمد لاریجانی . بقائی لاریجانی . خواجه نوری . خورزاد . سادات شفا . نیاك . رادکان . میراحمدیان . زارع . کانکنر . آگاه . قوامیان خاکزاد**

درگذشت ناگهانی مرحومه **بانو ربابه‌شفیعی لاریجانی** صبیه مرحوم حاج سید شفیع لاریجانی ومتعلقه مرحوم حاج سید احمد جنابان تاجر قمی را به اطلاع اقوام و دوستان وآشنایان می‌رساند. مجلس ختم مردانه روز یکشنبه سوم آبان ۴۳ از ساعت ۳تا ۵ بعد از ظهر در مسجد فخرالدوله واقع در دروازه شمیران و مجلس ختم زنانه عصر همانروز از ساعت ۳ در منزل سرهنك شهبال برادر آنمرحومه خیابان ایرانشهرخیابان هاشمی پلاك ۴۸ برگزار می گردد. آ ـ ۱۵۰۴۷

درگذشت بانوی نیکوکار را به عموم‌بازماندگان آنمرحومه بویژه آقای حاج سید حسن شفیعی لاریجانی و آقای سرهنك شهبال تسلیت‌میدهیم

بانهایت تاثرو تاسف فوت ناگهانی برادر ارجمندم **میرکمال‌سادات‌خمسی** رادرسانفرانسیسکو باستحضار کلیه خویشان وآشنایان میرساند. مجلس تذکری از طرف خاندان خمسی روزسه شنبه پنجم آبان از ساعت سه و نیم الی پنج ونیم بعد از ظهر در منزل‌اینجانب‌میرابوالحسن‌سادات خمسی‌واقع‌درخیابان‌ویلا کوچه‌فردیس‌شماره ۲۳ منعقد می باشد.

خاندان سادات خمسی . حاتمی و خانواده های وابسته آ ـ ۱۵۰۳۹

بعموم افراد خانواده محترم سادات خمسی مصیبت وارده‌را تسلیت میدهیم.

وزارت اقتصاد با کمال‌تاسف فوت نابهنگام **دکتر جهانگیر هاشمی** مشاور اقتصادی خودرابه اطلاع میرساند. مجلس ترحیم فقید سعید روز یکشنبه سوم‌آبان ازساعت۳الی ۵ بعداز ظهر در مسجد مجد برگذار خواهد شد.

وزیر اقتصاد ـ دکتر علینقی‌عالیخانی

وزارت آبادانی و مسکن بانهایت تاسف فوت ناگهانی **دکتر جهانگیر هاشمی** عضو هیئت مدیره سازمان مسکن را به اطلاع میرساند. مجلس ختم آنمرحوم روز یکشنبه سوم آبان از ساعت ۳ الی ۵ بعد از ظهر در مسجد مجدبرگذار خواهد شد.

وزیرآبادانی و مسکن ـ دکترهوشنگ‌نهاوندی

اطاق بازرگانی‌طهران با کمال تاسف‌درگذشت ناگهانی **دکتر جهانگیر هاشمی** فرزند آقای‌حسن هاشمی و برادر آقای قاسم هاشمی دبیر اطاق بازرگانی طهران را به اطلاع می رساند مجلس ختم آنمرحوم روز یکشنبه سوم آبان از ساعت سه الی پنج بعد از ظهر در مسجد مجد برگزار می گردد.

نایب‌رئیس‌اطاق‌بازرگانی‌طهران. علی‌اکبرمحلوجی

بانهایت تاسف درگذشت ناگهانی مرحوم **دکتر رجهانگیر هاشمی** محقق سابق موسسه تحقیقات اقتصادی دانشکده حقوق را به اطلاع می‌رساند. مجلس ختم آن مرحوم روز یکشنبه سوم آبان ازساعت سه الی پنج بعد از ظهر در مسجد مجد منعقد خواهد بود.

رئیس دانشکده حقوق و علوم سیاسی واقتصادی دکتر حسن افشار

باقلبی افسرده فوت جانکداز وناگهانی‌جوان ناکام **دکتر جهانگیر هاشمی** را به اطلاع‌دوستان وبستگان می رساند. مجلس ختم آن شادروان روز یکشنبه سوم آبان ساعت ۳ الی۵ بعد ازظهر در مسجد مجد ومجلس ترحیم زنانه همان روز و همانساعت در منزل‌آنمرحوم‌جاده‌پهلوی ایستگاه پسیان شماره ۳۳۷ منعقد خواهد بود.

خانم‌خانمها هاشمی . حسن هاشمی . قاسم هاشمی . ژینوس شهیدی . طلعت افشار . علی افشار . فرنگیس هاشمی . فیروز شهیدی . حسن کورس . عیسی‌کورس . کاظم کورس . مهندس مرتضی هاشمی . دکتر حسن افشار . دکترجواد شهیدی . علی اکبر هاشمی . مهندس عباس هاشمی . دکتر رحیم هاشمی . دکتر احمدهاشمی مهندس کاظم افشار . دکتر محسن افشار . دکتر حسین افشار . مهندس رضا افشار . حسین حسینی . محمد رضا مرعشی . هادی عتیقی . حسین حسیبی . عزت‌الله شاهین . محمدهاشمی علی‌برهان . مهدی‌حریری . مهندس علی‌مجتهدی دکتر رعباس سلامت . عباس خزانی

***

آقای دکتر جهانگیر هاشمی در سال ۱۳۱۲ در طهران متولد گردیده و تحصیلات ابتدائی و متوسطه رادر ایران گذرانده و در رشته اقتصاد از کشور های آلمان و اطریش دکترا اخذ نموده در سال ۱۳۳۴ به ایران مراجعت‌کرده و به ترتیب در شورای عالی اقتصاد و وزارت بازرگانی و صنایع و معادن سمت مشاور عالی را داشته و آخرین شغل ایشان در وزارت آبادانی و مسکن عضو هیئت مدیره سازمان مسکن بوده است.

فقید سعید جوانی مطلع و بصیر باموراقتصادی واغلب نظریه های ایشان مورد استفاده واقع‌شده وبه مرحله اجرا در آمده است فوت ناگهانی و جانگداز ایشان علاوه‌بر اینکه مایه کمال مصیبت وتاسف برای خویشاوندان ایشان گردیده کلیه دوستان و آشنایان آنمرحوم را متاثر و متالم نموده است.

ما این ضایعه را بفامیل و دوستان ایشان به ویژه آقای حسن هاشمی پدر داغدار وی که از بازرگانان معروف کشور می باشد وهمچنین به برادر آنمرحوم آقای قاسم هاشمی عضوهیئت رئیسه ودبیر اطاق بازرگانی‌تهران‌بانهایت تاثر تسلیت می گوئیم.

خانواده‌های **فولادوند . حشمتی . ابوقداره . یاسان بختیار . مهبد . دیهیم . وثوق . عضدی . صناعی معزی . صمصام بختیار . موسوی . دونوامیرعلائی علامیر . یاوری . دلیری . یاراحمدی . ارشد بختیاری . افتخاری . اعتماد . امیر معتضدی . شالچی . قائممقامی.**

درگذشت‌مرحومه **بانو عزت‌الملوك فولادوند** دختر مرحوم‌حشمت‌الدوله‌حشمتی‌وهمسرمرحوم عزیزالله فولادوند و مادر آقایان محمد تقی. امیر قاسم. غلامرضا و خسرو فولادوند را به اطلاع آقایان دوستان و فامیل‌های محترم می رساند.

مجلس ترحیم آن مرحومه روز یکشنبه سوم آبانماه در مسجد مجد از ساعت ۹ الی ۱۱ صبح‌و مجلس ترحیم زنانه عصرهمانروزازساعت۳تا۶ بعد از ظهر در خیابان بهار شمالی کوچه بهشت شماره ۱ منزل آقای فولادوند برقرار است.

حشمتی . سرلشگر علی فولادوند . محمد تقی . غلامرضا . خسرو . امیر حسین . حسین . منصور فولادوند

باکمال تاسف فوت مرحومه والده‌حاجی‌اسدالله آفتی‌را به اطلاع دوستان و آشنایان میرساند. مجلس ختم مردانه آنمرحومه فردا روز یکشنبه سوم آبان ماه ۴۳ از ساعت ۲ و نیم الی ۵ بعداز ظهر در خیابان قزوین خیابان غفاری مسجد توتونچی و ختم زنانه در منزل آنمرحومه واقع‌در انتهای خیابان سینا کوچه حاج علی‌یزدی کاشی ۱ منعقد است.

حاجی اسدالله آفتی

بعموم بازماندگان آنمرحومه مصیبت وارده‌را تسلیت میدهیم.

بانهایت تاسف درگذشت شادروان **احمداکبرزادگان** رابه اطلاع دوستان وآشنایان می رساند. مجلس ترحیم روز یکشنبه ۳ر۸ر۴۳ از ساعت ۳الی ۵ بعد از ظهر در مسجد حاج ابوالفتح واقع درمیدان شاه‌و ختم زنانه همان ساعت در منزل آنمرحوم واقع در جاده قدیم شمیران ایستگاه چاله هرز خیابان شهرزاد برگزار می گردد.

حاج حسن اکبرزادگان . کاظم اکبرزادگان . رضا اکبرزادگان . ناصر میناچی . حاج محمد اکبرزادگان . علی‌اکبر زادگان . حاج‌محمدابومحمدی مهدی‌اکبرزادگان . حسین‌اطهاری . رضاتفنك‌ساز توکلی . حاج سید محمد میر طاهری . تهرانچی . دیانت‌مقدم . ارشادی‌فر . شعادرو . نوری . مصطفی بختیاری

آ ـ ۱۵۰۴۱

بعموم بازماندگان آنمرحوم مصیبت وارده‌را تسلیت میدهیم.

بانهایت تاثرو تالم فوت مرحوم **ابراهیم‌میرزائی بصری** پدر گرامیمان را به اطلاع فامیل ـ دوستان وآشنایان می رساندمجلس ترحیم زنانه و مردانه آنمرحوم روز یکشنبه سوم آبانماه از ساعت ۸ صبح تا ۶ بعد از ظهر در منزل شخصی واقع در خیابان شاهرضا اول اسکندری چهارراه بیمارستان پهلوی منعقد می باشد.

حسین میرزائی . محسن میرزائی

بعموم بازماندگان آنمرحوم مصیبت وارده‌را تسلیت میدهیم.

تشییع

به اطلاع سروران، دوستان و آشنایان گرامی می رساند:

جنازه مرحوم **حاجی محمد حسین میخچی** برای انجام مراسم تدفین‌روز یکشنبه سوم‌آبان‌ساعت ۸ صبح از مسجد مجد بصوب شهرستان قم حرکت‌و مشایعت خواهد شد. **خانواده میخچی**

بانهایت‌تاسف‌درگذشت‌مرحومه **بانوصغرازرگش** والده‌آقای‌محمودزرگش‌را به اطلاع آقایان‌دوستان ویزدیهای مقیم طهران می رساند مجلس ختم مردانه در روز دوشنبه ٤ آبان از ساعت ۳ تا ۵ بعد از ظهر در مسجدمجد منعقد خواهد بود...

آ ـ ۱۵۰۶۵ **دکتر صحت ـ آثاری زاده**

خانواده های **زرگش . نواب . فاتح . نوابی اکرمی . صرام . دکتر حفیظی . مهندس ثلاث کرامتی . واعظی** بانهایت تاسف‌درگذشت‌مرحومه **بانو صغرا زرگش** رابه اطلاع فامیل و آشنایان می رسانند مجلس ترحیم مردانه روز دوشنبه٤ آبان ازساعت ۳تا ۵ بعد از ظهر در مسجد مجدو ختم زنانه در همان ساعت در منزل آقای محمود زرگش خیابان کاخ شمالی کوی دی شماره ۱۰۲ منعقد خواهد بود...

محمود زرگش . حاجی محمد حسین‌زرگش یحی‌نواب . محمد صادق فاتح . ابوالقاسم‌نوابی دکتر احمد نوابی . محمد اکرمی . حسین اکرمی . سر هنك اکرمی . غلام رضا صرام . دکتر محمد علی حفیظی . مهندس ثلاث . محمد واعظی . احمد کرامتی ...

به خانواده های محترمی که دراین‌ضایعه‌عزادارند بویژه بازماندگان آنمرحومه مصیبت وارده‌را تسلیت می دهیم.

بازگشت تیم فوتبال‌تاج

تیم فوتبال تاج که بنا بدعوت باشگاه مالاتیه ترکیه به آن کشور عزیمت کرده بود به تهران بازگشت تیم فوتبال تاج فقط در یك مسابقه درشهر مالاتیه شرکت کرد وتوانست یك‌بریك مسابقه را مساوی کند.

کانون بهبود وپرورش معلولین

باکانون بهبود و پرورش معلولین ایران که بخاطر رفاه معلولین ایرا تشکیل شده‌است همکاری کنید.

آگهی مناقصه شماره ۱۲ر۴۳

سازمان بنادر و کشتیرانی مقداری آهن آلات مورد احتیاج اداره بندر خرمشهر را از طریق مناقصه باشرایط زیر خریداری مینماید:

۱ـ داوطلبان شرکت در مناقصه باید قبلا دفترچه مشخصات فنی و شرایط عمومی رامجانا از کارپردازی سازمان دریافت و باتوجه کامل بشرایط ومشخصات فنی آنها نسبت به‌تسلیم پیشنهاد خود اقدام‌نمایند.

۲ـ شرکت کنندگان در مناقصه باید پیشنهاد خودرا حداکثر تا ساعت ۹صبح روز شنبه ۱۶ آبانماه ۴۳ بدفتر سازمان واقع در خیابان نادری کاشی ۳۳۳ تسلیم ورسید دریافت دارند.

۳ـ پیشنهادهای رسیده‌درساعت ۱۰صبح همانروز درحضور کمیسیون باز وقرائت خواهد شد.

٤ـ حضور پیشنهاد دهندگان در جلسه کمیسیون آزاداست.

۵ـ هزینه درج آگهی ومالیات وهرگونه عوارض‌بعهده برنده مناقصه خواهد بود.

٦ـ سازمان دررد ویا قبول یك‌یاکلیه‌پیشنهادها مختار است

الف۴۹۴۹ ـ ۱ـ۲ ۱ـ۲۷۰۰٤ سازمان بنادر و کشتیرانی

میلاد حضرت فاطمه زهرا (ع)

بمناسبت ولادت حضرت صدیقه طاهره از ساعت شش‌ونیم بعداز ظهر تا ساعت هشت‌ونیم فردا طبق معمول همه‌ساله از طرف اینجانب مجلس‌جشنی در مسجد ارك منعقد خواهشمند است در این‌جشن مذهبی شرکت فرمائید. **سیدحسین صدرشیرازی**

بمناسبت ولادت باسعادت حضرت صدیقه طاهره فاطمه‌زهراسلام‌اله علیهاروز سوم‌آبان (فردا) که مصادف باشب‌ولادت است از ساعت ۶الی ۹ بعدازظهر درمسجد خلیلی واقع‌درکوچه ظهیرالاسلام کوچه توسلی‌مجلس جشن منعقد است. **حاج‌سیداسمعیل خلیلی**

دکتر یحیی شهردار متخصص
جهاز هضم

از بیماران محترم متمنی است که برای مراجعه به مطب ۲۴ ساعت قبل طرف صبح توسط تلفن ۳۷۰۳۵ وقت بگیرند.

شاه‌آباد ـ خیابان باغ سپهسالار ـ شماره ۱۵٤

دبیران هنرمند نقاشی

نقاشی آرژنك باجلده‌رنك

ویژه دبیرستانها نمونه رایگان تقدیم میشود

موسسه انتشارات کورش کبیر تلفن ۲۴۳۹۷

آ ـ ۲۷۰۱٤

سپاسگزاری

از علماء اعلام. رجال عظام و ذوات محترمی که در مراسم تشییع و مجالس ترحیم و هفته **مرحوم حاج شیخ محمد متین همدانی** در تهران ـ همدان و قم شرکت فرموده و یا بوسیله آگهی تسلیت در جرائد همچنین تلگرافا کتبا یا حضورا نسبت به بازماندگان آنمرحوم ابراز تفقدوهمدردی فرموده‌اند از صمیم قلب تشکر و سپاسگزاری می‌نمائیم. چنانچه بعلت تالمات‌روحی‌درشرفیابی وعرض تشکر حضوری تاخیری روی دهد عفو خواهند فرمود **خانواده متین**

از سروران و دوستان محترم که درفوت اخوی مرحوم **دکترمحمدعلی‌جهانسوری** حضورا وتلگرافا بذل تفقدفرموده‌اند کمال سپاسگزاری را دارم و اگر بواسطه تالمات موفق بعرض تشکر نشده‌ام بدینوسیله پوزش میطلبم

محمد رضا فیض مهدوی

بدینوسیله از بستگان عزیز دوستان گرام و سروران معظم که با شرکت در مراسم تشییع جنازه و مجالس ترحیم پدر عزیزمان شادروان **آقای سیف‌الدین امجدی(نصیر نظام)** شرکت و یا بوسیله تلگراف نامه و جراید ابراز همدردی فرموده و بازماندگان‌آنمرحوم را مورد تفقد و عنایت قرارداده‌اند از صمیم قلب سپاسگزاری می‌نمائیم وچنانچه‌بعلت تالمات‌روحی‌درشرفیابی برای عرض تشکر حضوری و یا عرض پاسخ به نامه ها و تلگرافات تاخیری حاصل گردید پوزش خواسته و استدعای عفو داریم.

سرهنك بابا امجدی . سرتیپ مصطفی امجدی . دکتر علی‌امجدی . عفت انتصاری . اعظم امینی آ ـ ۱۵۰۱۷

از کلیه دوستان و سروران گرامی آقایان رانندگان‌تهران، آذربایجان، لرستان، پل‌سفید وبندرشاه که به‌نحوی‌ازانحاء درمراسم‌سوگواری پسر عموی عزیزم مرحوم **مقصود عشایری (سروش)** ابراز همدردی وتفقد فرموده‌اند بدین وسیله سپاسگزار و مراتب تشکر خودرا حضور آن جنابان تقدیم می دارد.

آ ـ ۲۷۲۱۰ **ساری ـ حاجی علی سروش**

تسلیت

مصیبت وارده‌را به خانواده محترم هاشمی وخانواده های وابسته بخصوص جناب آقای‌قاسم هاشمی تسلیت عرض می نمایم.

آ ـ ۱۵۰۳۳ **داود خدابنده لو**

بانهایت تاثر و تاسف فوت ناگهانی‌جوان ناکام آقای داود حمزه مرندی‌رابه‌آقایان‌حمزه مرندی تسلیت‌عرض مینمائیم.

شرکت سهامی صنعتی جهانموتور

باکمال تاسف درگذشت آقای احمد اکبر زادگان‌را به‌بازماندگان آنمرحوم‌خصوصا برادران عزیز آقایان رضا و مهدی اکبر زادگان تسلیت گفته‌سلامت وبقای آن خانواده محترم‌راخواهانیم

ماشاءالله ناظم تهرانی ـ ابراهیم عامری ـ رسول هاشمی

سرکار علیه خانم نسرین میخچی

مصیبت وارده‌را با کمال تاسف و تاثرتسلیت عرض می نماید.

احمد داد مرزی دانش آموز دبیرستان کارون

باکمال تاسف مصیبت وارده‌را به خانواده محترم امجدی بخصوص جناب آقای‌امجد امجدی، سرتیپ هوشنك امجدی، سرهنك‌منوچهرامجدی وسرهنك مسعود امجدی تسلیت عرض نموده و بقای بازماندگان آن مرحوم را از خداوند متعال مسئلت داریم.

رضامعرفت . دکترحسین‌معرفت . مهندس پرویز معرفت آ ـ ۲۷۲۰۸

جناب آقای دکتر پرویز خبیر

مصیبت وارده‌را به شما وفامیل‌محترمتان تسلیت می گوید.

آ ـ ۲۷۱۸٤ **محمود رسول‌زاده**

جناب آقای دکتر احمد متین

مصیبت وارده‌را به شما و فامیل محترمتان تسلیت می گوئیم.

دکتر امیر حسن زهرائی . محمود رسول زاده دکتر علینقی خاتمی آ ـ ۲۷۱۸٤

جناب آقای تقی آقا شریف

مصیبت وارده بشما و فامیل محترمتان تسلیت می گوید. **محمود رسول زاده**

اظهار قدرانی وتشکر

ازجناب آقای دکترحسین‌صالح متخصص‌جراحی‌مغزواعصاب

فرزند اینجانب‌که دراثر تصادف‌اتومبیل‌دچارخونریزی مغزی گردیده بود بالطف خداوند متعال و عمل جراحی و استادی آقای دکترصالح بهبود حاصل نموده لذا وظیفه‌خود میدانم‌که مراتب تشکر وسپاسگزاری خودرا معروض‌دارم.

آ ـ ۱۵۰۶۷ **شاهرخ میزانیان**

کلاسهای جدید ششم ریاضی وطبیعی

گروه‌فرهنگی خوارزمی

ازاول آبان دایر خواهد بود

نشانی:
۱ـ شاه‌آباد ـ محل‌دبیرستان‌شماره ۲ خوارزمی تلفن ۳۸۶۳۳
۲ـ شاهرضا ـ محل دبیرستان‌شماره۱ خوارزمی تلفن ۴۰۸۳۳

قابل توجه شرکتهای ساختمانی

عایق ضد صوت رسید بتلفن ۳۸۱۷۷ مراجعه‌شود

سوسلف بایك هیئت حسن نیت بچین رفت

مسکو ـ ۲۳ اکتبر

مطبوعات ایتالیا امروز به نقل از منابع رومانی نوشتند که «سوسلف» تئوریسین معروف حزب کمونیست شوروی به پکن سفر خواهد کرد تا ترتیب ترك مخاصمه در جنك سرد بین چین و شوروی رابدهد.

روزنامه «ایل مساجرو» مینویسد این خبر از محافل بسیار مطمئنی بدست آمده و سفر سوسلف اولین قدم عملی است که شوروی در راه تعویق و شاید لغو کامل زورآزمائی باچین وایجاد وحدت در اردوی کمونیسم برمیدارد.

«سوسلف» از چینی‌ها خواهد خواست که در مذاکرات دوطرفه شرکت کند ، وحتی ازآنها تقاضا خواهد کرد که در کنفرانس ۱۵ دسامبر منعقده در مسکو شرکت نمایند.

وی حتی حاضر است این کنفرانس راتاوقتی چینی‌ها آماده شرکت در آن شوند بتاخیر بیندازد.در مسکونیز همین مطلب شایع است و تبلیغات ضدچینی بکلی از صفحات مطبوعات شوروی ناپدید شده‌است.

امروز «سوسلف» در مراسم تشییع جنازه مارشال «بریوزوف» شرکت نداشت و همین مطلب باعث تائید این شایعه شد که وی به‌چین رفته است.

● خودش توضیح بدهد

«اوتانت» دبیر کل سازمان ملل امروز پیشنهاد کرد خروشچف رسما اعلامیه‌ای بدهدو شرایط و اوضاع و احوالی راکه منجر به برکناری او از راس دولت شوروی شد خودش روشن نماید .

وی اظهار اطمینان کرد که «استالینیسم» دیگر بشوری بازنخواهد گشت .

اوتانت رهبری جدید شوروی را ستود واظهار امیدواری کرد که سیاست آنان فرق چندانی باخروشچف ، که بسیار مورد تحسین اوتانت قرار گرفت نداشته باشد . وی گفت «فدورنکو» نماینده شوروی درسازمان ملل متحد به او دراین باره اطمینان داده است

● حمله بخروشچف

رژیم جدید کرملین بار دیگربه دنبال برکناری خروشچف به حکومت یکنفری، لافو گزاف زدن و خود خواهی حمله کرد .

روزنامه «زندگی حزبی» نوشته است مانباید اجازه بدهیم یکنفر ، حتی اگر در عالیترین مقام باشدارگان های قدرت شوروی و کمیته مرکزی راتحت کنترل بگیرد ، و حزب باید بتواند بموقع خود ، فردی راکه در راس آن است ، وتند رویهائی دارد ازکاربرکنار نماید .

البته این روزنامه نامی از خروشچف نبرده ـ اماناظران غربی عقیده دارند مقصود مقاله خروشچف است.روزنامه مزبور ادامه میدهد: ایجاد آئین فرد پرستی ونقض دمکراسی حزبی که ناشی از آنست ،هرگز نباید بوسیله حزب تحمل شود . هیچ فردی و هیچ سازمان حزبی نمیتواند در تصمیمات خود نظریات سایررفقای حزبی رانادیده تلقی کند .

روزنامه روسیه شوروی نیز امروز رهبرمخلوع شوروی رامردی «ورشکسته که در سخنان بیهوده خود لاف فراوان میزد» نامید و روش اورا بااصول حزبی مغایر دانسته است .

دراین مقاله که ازرادیو مسکو هم پخش شد ، نامی از خروشچف برده نشده است. این روزنامه مینویسد : طرحهای سبك مغزانه ونارس، دستورات ذهنی و دور شدن از طرز کار عملی باروش حزب ناسازگار استو باعث ضرر و آسیب به حزب میشود .

● استقبال کرده

امروز یك مقام مطلع شوروی گفت خروشچف سقوط نکرده بلکه استعفاء داده و باقبول استعفاء عملا ازکاربرکنار شد .

قبول استعفای خروشچف در این دفعه باعث حیرت خوداوشد.خروشچف بارها از هیئت رئیسه کمیته مرکزی انتقاد کرده و تصمیمات آنها را وتو نموده بود آخرین باری که خروشچف رای هیئت رئیسه را نادیده گرفت درماه فوریه و موقعی بود که خروشچف پیشنهاد کرد گزارش سوسلف که درآن از چین شدیدا انتقادشده بود، منتشر شود. هیئت رئیسه عقیده داشته بهتر آنست این کار بتعویق بیفتد وخروشچف فورا استعفاء داد ، ولی استعفای او ازطرف هیئت رئیسه رد شد. اما خروشچف به تصمیم اکثریت گردن گذاشت و گزارش سوسلف را پخش نکرد. اما در جلسه اخیر ۱۵ اکتبر هیئت رئیسه خروشچف را از کنار دریای سیاه احضار کردوانتقاد خودرا،طی گزارشی که توسط سوسلف خوانده‌شد، در حضور او بیان کرد خروشچف دریك نطق سه ساعته شدیدا از خود دفاع کرد، امااستعفایش قبول شد وده نفر عضو هیئت رئیسه کمیته مرکزی یکی پس از دیگری بنفع گزارش سوسلف و علیه او نطق کردند .

بعد جلسه عمومی کمیته مرکزی تشکیل شد که اکثر آن عده راخود خروشچف دست چین کرده بود و انتظار نداشت این عده برضد اورای بدهند .اماآنها هم به برکناری او رای دادند .

● نباید نگران شویم

«کنستانتین رودنف» معاون شورای وزیران اتحاد شوروی طی ضیافتی که بافتخار او در انجمن دوستی شوروی وبلژیك برپا شده بود گفت :

استعفای رفیق خروشچف نبایدموجب اندوه و نگرانی شود. این نخستین بار است که یك مقام رسمی شوروی درباره استعفای خروشچف نخست وزیراسبق شوروی سخن میگوید .

«کنستانتین رودنف» افزود گاهی کهولت مانعی برای رجال سیاسی می شود. در شوروی سمت ها ارثی نیست بلکه انتخابی است و ما رفقای دیگری را انتخاب کردیم جای خروشچف کار کنند .

معاون شورای وزیران اتحادشوروی گفت تمام کارها نبایدبه یکنفر بستگی داشته باشد . تمام حزب و ملت کار میکنند و این تنها چیزی است که تغییر نمیکند .

● درمسکو

خانم «یکاترینا فورتسوا» وزیر ـ فرهنك شوروی که برای تماشای اجرای برنامه بازیگران شوروی در تآتر اسکالای میلان وارد رم شده در باره محل اقامت کنونی خروشچف گفت او در حال حاضر در مسکواست کجا میخواهید باشد ؟ وی در باره وضع مزاجی خروشچف گفت تاآنجا که من میدانم حالش کاملا خوب است.

● باچند نفرزن

عده‌ای میگویند خروشچف رابچشم خوددریکی ازخیابانهای مسکودیده‌اند آنها میگویند خروشچف در اتومبیل «جایکای» سیاه‌رنگی بغل دست راننده نشسته بود و در نزدیکی ایستگاه مترو د رحوالی دانشگاه مسکو گردش میکرد . چند نفر زن هم که احتمالا اعضاء خانواده او بودند در صندلی عقب جای داشتند . این دومین باریست که خروشچف در هفته گذشته در خیابانهای مسکو دیده شده‌است.

منابع مطلع میگویند در حال حاضر لااقل وضع شخصی خروشچف تغییری نکرده و از امتیازات سابق ـ از جمله حق استفاده از اتومبیل دولتی ـ برخوردار است . اماموضوع بغل دست راننده نشستن نیزتعجبی ندارد . زیرا خروشچف در دوران نخست وزیری نیز همیشه همین کار را میکرد .

● انتخابات آزاد

«هانس کرول» سفیر سابق آلمان غربی در شوروی گفت :

مناقشه خروشچف وچین بود که باعث سقوط او شد . اما اگر در شوروی انتخابات آزاد بود ،بنظر من خروشچف بااکثریت هنگفتی دو باره بریاست دولت انتخاب میشد .

«کرول» که در دوران آدنائرسفیر آلمان در شوروی بود گفت عقیده‌دارد «ارهارد» صدراعظم آلمان غربی میتواند بارهبران جدیدشوروی نیز کنار بیاید.

● انتقاد ادامه دارد

احزاب کمونیست اروپائی شرق و غرب اروپا همچنان به انتقاد از برکناری خروشچف ادامه میدهند . بحث آنها بیشتر درباره نحوه برکناری خروشچف است ، تا خود برکناری فقط رادیو آلبانی یکبار دیگر درباره خروشچف گفتاری پخش کرد و او را خائن نامید و برکناری او را « پیروزی بزرگی برای حزب کمونیست آلبانی» بشمار آورد .

رادیو پراك از خروشچف ستایش کرد و عکس العمل هائی را که بنفع خروشچف دراحزاب کمونیست غرب بوجود آمده نقل کرد .

حزب کمونیست اطریش نیزاعلام کرد که برای کسب اطلاع ازعلت و نحوه برکناری خروشچف و بیان نظر حزب کمونیست اطریش هیئتی به مسکو خواهدفرستاد. فقط روزنامه های بلغارستان تاکنون اظهار نظر شخصی نکرده‌اند و فقط اعلام داشته‌اند که همگام با شوروی براه خود ادامه خواهند داد .

● خائن ونامرد

گروه انشعابی حزب کمونیست سویس که طرفدار چین است خروشچف را بزرگترین خائن و نامردی که جهان کمونیست نظیر او را ندیده است نامید ؛ عده این گروه ۳ هزار نفر (یکدهم کل کمونیست های سویس) است . گروه مذکور در اعلامیه خود از

بقیه در صفحه چهارم

● قدرت نظامی

واشنگتن ـ «رابرت مك نامارا» وزیردفاع امریکا طی یك کنفرانس مطبوعاتی گفت اگر تغییراتی که درشوروی روی داده است موجب افزایش بودجه نظامی شوروی و قدرت نظامی این کشور گردد امریکا نیز متقابلا تصمیمات لازم جهت بالابردن قدرت نظامی خود اتخاذ میکند .

وی افزود امریکا کاملا مراقب هرگونه تغییر نظامی در شوروی است .

تحولات مهم جهان در ۲۴ ساعت گذشته

شایعه سفر

گزارش مربوط به سفر ـ «سوسلف» تئوریسین حزب کمونیست شوروی درراس هیئتی به پکن ، اگر درست باشد ، نشانه آنست که رهبری تازه شوروی مهمترین وظیفه‌ای که اینك در برابر خویش می بیند بهبود رابطه با چین است .

همچنین در صورت تائید این گزارش ، نظریه مربوط بفشار چینی ها در مورد برکناری خروشچف بیشتر به حقیقت نزدیك میشود و فی‌الواقع تمایل به نزدیکی با پکن را باید عامل سقوط خروشچف دانست .

جانسون از سفر باروپا صرفنظر کرد

واشنگتن ـ ۲۳ اوت ـ خبرگزاری فرانسه ـ امروز اعلام شد که پرزیدنت جانسون از مسافرت باروپا صرف‌نظر کرده است .

چندی قبل پرزیدنت جانسون بطور ضمنی اعلام کرده بود که در ماه نوامبر یادسامبر باروپا مسافرت میکند تا در جلسه ـ شورای وزیران این اتحادیه شرکت کند.

جانسون شدیداطالب آن بود که ضمن سفر باروپا با ژنرال دوگل ،ارهارد و هارولدویلسون ملاقات کند اما اینك وی معتقد شده است تا قبل از ۲۰ ژانویه که رسما در کاخ سفید مستقر میشود ، از مسافرت باروپا ، باید خودداری کند .

منابع موثق تائید مینمایندکه باحتمال قوی پرزیدنت جانسون در سه ماهه اول سال آینده باروپا مسافرت میکند .

گیزنگا گفت من آزادی ندارم

لئوپلدویل ـ ۲۳ اکتبر ـ خبرگزاری آلمان ـ روزنامه‌نگاران غربی امروز ازخانه گیزنگا جانشین لومومبا بازدید کردند و اورازنده به چشم خود دیدند و گیزنگا، دراین ملاقات به روزنامه‌نگاران گفت : بله ، من زنده‌ام ، اما آزادی ندارم ودورتادور خانه مراپاسداران محاصره کرده‌اند

این بازدید بدنبال شایعه‌ای بود که از طرف «کمیته آزادی ملی» پراکنده شد، مبنی براینکه گیزنگا رادر سیاهچالی در «جادوت ویل» حبس کرده‌اند ودولت کنگو ترتیبی داد تاروزنامه‌نگاران گیزنگا را ببینند.

در حالیکه گیزنگا صحبت میکرد وخبرنگاران تندتند یادداشت برمی داشتند، مامورین وارد شدند و به گیزنگا گفتند اگر میخواهد مصاحبه مطبوعاتی تشکیل دهد قبلا باید از دولت اجازه بگیرد .بعد مامورین باعجله روزنامه نگاران را که گیزنگا میخواست باآنها قرار ملاقات بعدی بگذارد از خانه او ببیرون راهنمائی کردند.

انستیو گوته تهران

نایب رئیس مجلس فدرال آلمان آقای پروفسور دکتر کارلوشمید در روز شنبه ۲ آبان ساعت ۱۸ درانستینو گوته تهران درباره «مبانی علمی و فکری اروپا» بزبان فرانسه سخنرانی خواهند نمود.

در چهار گوشه جهان

دستبرد به کیم نواك

لندن ـ کیم نواك ستاره معروف سینمابه پلیس لندن اطلاع داد که دزدان در غیاب او به خانه‌اش دستبردزده ومقداری از جواهراتش رابارزش دوهزار لیره انگلیسی بسرقت برده‌اند

شلیك هوائی

استانبول ـ دیروز زندانیان زندان سلطان احمد واقع در نزدیکی استانبول دست بشورش زدند و پلیس ناچار به شلیك هوائی شد . زنان زندانی فریاد میزدند :

«ما آزادی میخواهیم » در نتیجه صد ها نفر پلیس، ژاندارم و مامورین آتش نشانی ساختمان زندان راکه ۱۳۰۰ نفر در آن زندانی هستند محاصره کردند.

کمك بنویسندگان

ژان پل سارتر نویسنده مشهور فرانسوی که جایزه ادبی نوبل ۱۹۶۴ را رد کرده‌است ، طی یك کنفرانس مطبوعاتی گفت: «من متاسفم از اینکه یك امر کوچك چنین جنجالی بر پا کرده است »

سارتر گفت : من بدو علت جایزه ادبی نوبل را ردکردم یکی آنکه اصولا از هر گونه جایزه رسمی بیزارم ، دوم آنکه معتقدم کسان دیگری هستند که از من شایستگی بیشتری دارند و بایداستعدادهای نهفته را بیدار کرد .

ناوگان زیر دریائی

میامی ـ خبرگزاری مهاجرین کوبائی گزارش داد که دولت شوروی در نظر دارد یك ناوگان زیر دریائی به رژیم فیدل کاسترو تحویل دهد .

این خبرگزاری افزود که روسها یك پایگاه زیر دریائی در ایالت شرقی برای این منظور ایجاد کرده‌اند .

درگذشت خواجه ناظم‌الدین

داکا. خواجه ناظم‌الدین یکی ازنخست وزیران اسبق پاکستان دیشب بر اثر سکته قلبی در ۷۰ سالگی درگذشت .

ناظم‌الدین در سال ۱۹۵۱ پس از کشته شدن لیاقت علیخان نخست‌وزیر پاکستان گردید .

فاقد سینه!

لاهه ـ زنان هلند از این پس خواهند توانست در نیروی پلیس این کشور خدمت کنند . اما زمانی برای خدمت پذیرفته خواهند شد که فاقد سینه باشند وبتوانند مانند مردان اونیفورم مخصوص پلیس بپوشند .

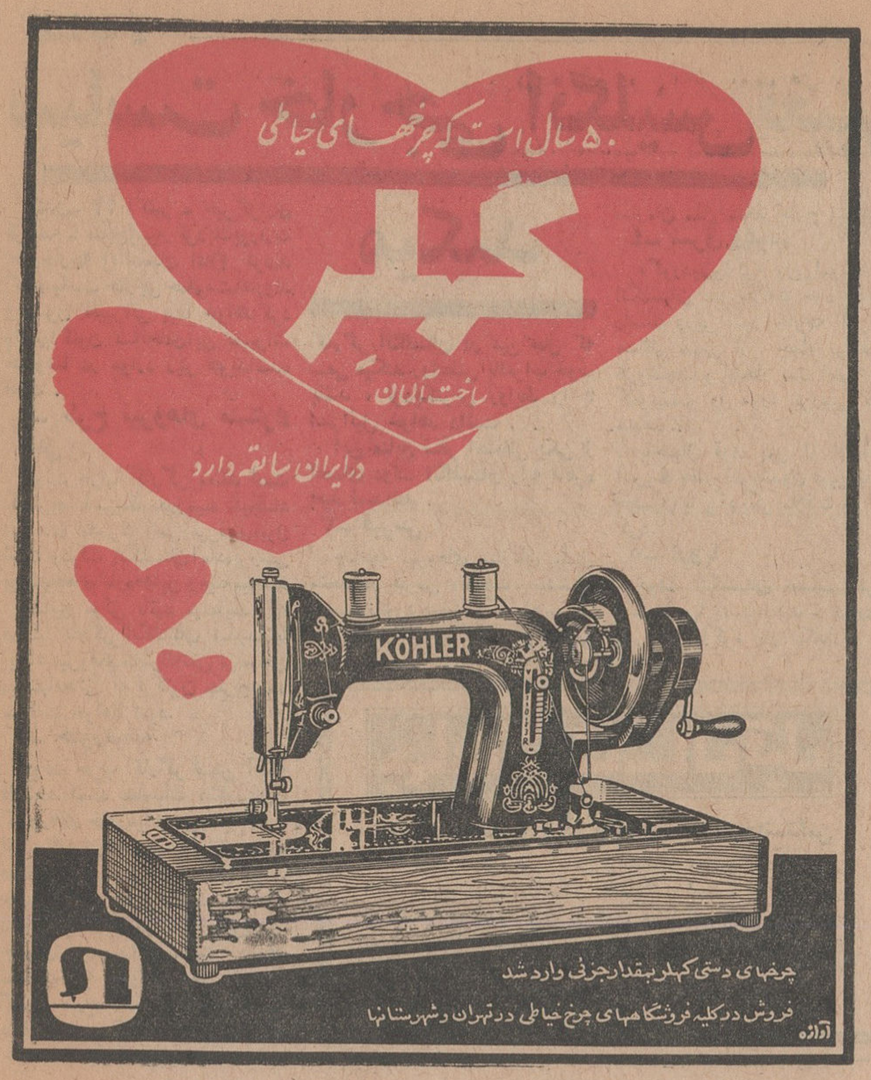
۵۰ سال است که چرخهای خیاطی
کهلر
ساخت آلمان
در ایران سابقه دارد
KÖHLER
چرخهای دستی کهلر بمقدار جزئی وارد شد
فروش در کلیه فروشگاههای چرخ خیاطی در تهران و شهرستانها
آوازه

استقبال بی‌سابقه اهالی محترم پایتخت از بازدید فروشگاه سه طبقه
بلانش
در هفته اول افتتاح که کارتهای قرعه‌کشی جوائز مجانی توزیع میشد مدیران این فروشگاه را برآن داشت که
دومین قرعه کشی
را در ماه آبان شروع نمایند . جوائز مجانی دومین قرعه‌کشی فروشگاه بلانش بمراتب بیشتر و عالیتر ازقبل میباشد منتظر باشید.
فروشگاه بلانش
خیابان فردوسی
«زهره»

از صبح دوشنبه در سینماهای
نادر ـ دنیا ـ مراد ـ رامسر
جهان ـ کارون ـ فلور
مارك فورست
در فیلم
آخرین روزهای چنگیزخان

باشرکت خوزه گرکی
کن کلارك
گلوریا میلاند
سینما سکوپ
رنگی
دوبله بفارسی

از صبح دوشنبه در سینماهای
ب.ب ـ آسیا ـ سهیلا
شاهکاری که برتارك افتخارات سینما میدرخشد
رای هودسن . برل ایوز . جینا رولندز
جاده مارپیچ

THE SPIRAL ROAD
رنگی ، دوبله بفارسی
محصول: کمپانی یونیورسال اینترنشنال

رنگ دیواری مکالئوم
رنگ آمیزی دیوارهای خانه را با هر نوع رنگ و بدست هرکس نسپارید
رنگ دیوارها روح خانه است

مکالئوم ـ خیابان شاه ـ ساختمان آلومینیوم
تلفن : ۶۱۳۰۸۴ ـ ۶۰۲۰۱ ـ ۶۱۱۰۳۴
گردونه

سیاست خارجی انگلیس تغییر میکند

لندن ـ ۲۲ اکتبر ـ خبرگزاری فرانسه ـ منابع بسیار نزدیک بوزارت امورخارجه انگلستان اعلام کردند که سیاست خارجی حکومت هارولد ویلسون تغییراتی پیدا خواهد کرد وازهم اکنون نشانه‌های این تغییرات خصوصا در موارد زیر هویدا شده است.

۱ـ طرح نیروهای مشترک اتمی

دولت حزب کارگر معتقد است که طرح آمریکا درزمینه ایجاد نیروهای مشترک اتمی غیرقابل قبول است ودولت انگلستان آماده بررسی پیشنهادهای تازه دراین زمینه میباشد

منابع موثق تائید مینمایند که دولت کارگر انگلستان شدیدا با ایجاد نیروهای مشترک اتمی براساس پیشنهادهائی که تاکنون مطرح شده مخالفت خواهد نمود.

۲ـ خاورمیانه

دولت حزب کارگر ضمن آنکه علاقمند است مناسبات انگلستان با کشورهای خاورمیانه بهبود یابد، ولی با ناسیونالیستهای عرب به توافقی برسد درنظر ندارد در حال حاضر دولت جمهوری یمن را برسمیت بشناسد. دولت حزب کارگر تنها زمانی دولت جمهوری یمن را برسمیت خواهد شناخت که نیروهای مصر از این کشور خارج شده وروش ناصر نسبت به عدن تغییر کند. ظاهرا دولت کارگر انگلستان در عین حال که سعی میکند روابطش با اعراب خوب باشد، نزدیکترین روابط را با اسرائیل خواهد داشت.

این منابع سفر احتمالی یکی از اعضای دولت انگلستان را به قاهره بعید نمیدانند.

۳ـ قبرس

چنانچه نیروهای سازمان ملل متحد در قبرس قدرت بیشتری بدست نیاورد دولت انگلستان نیروهای خودرا اززیر کنترل فرماندهی سازمان ملل متحد خارج میکند.

٤ـ شرق وغرب

«گوردون واکر» وزیرامورخارجه انگلستان در ملاقات خود بادین راسك وزیر امور خارجه آمریکا مسائل مهمی از جمله برکناری خروشچف و انفجار بمب اتمی چین کمونیست را مورد بررسی قرار میدهد.

باحتمال قوی پس از انتخابات آمریکا «هارولدویلسون» ویرزیدنت جانسون با یکدیگر ملاقات خواهند کرد.

۵ـ اروپا

دولت انگلستان تصمیم گرفته است به اروپا پشت نکند و تمام درها رابرای مذاکره باز بگذارد.

چند خبر کوتاه

سیاست بحری ژاپن والغای معاهده واشنگتن

توکیو ـ بطور نیم رسمی دولت ژاپن تصمیم خودرا مبنی بر الغای معاهده بحری واشنگتن اعلام داشته است. لذا امیرالبحر «یاماموتو» نماینده ژاپون در لندن مذاکرات مقدماتی کنفرانس بحری ۱۹۳۵ راباتقدیم طرح قرارداد بحری جدیدی شروع خواهد نمود.

نقل از اطلاعات دوم آبان ماه ۱۳۱۳

چین اعلام کرد سلاحی قویتر از بمب اتمی دارد

واشنگتن ـ ۲۳ اکتبر ـ خبرگزاری فرانسه ـ آسوشیتدپرس ـ «رابرت مکلوسکی» سخنگوی وزارت امور خارجه امریکا شب گذشته اعلام کرد چنانچه چین کمونیست پیشنهاد های سازنده‌ای در مورد خلع سلاح اتمی مطرح ساخته و آماده مذاکره باشد امریکا حاضر است این پیشنهاد ها را مورد بررسی قرارداده و با چین مذاکره کند.

سخنگوی وزارت امور خارجه امریکا افزود متاسفانه تاکنون چین کمونیست پیشنهاد های سازنده‌ای مطرح نساخته و پیشنهاد های اخیر این کشور در مورد منع آزمایش های اتمی و خلع سلاح عمومی کامل تاکنون منفی بوده است.

● گویتر از بمب اتمی

روزنامه مردم چاپ پکن در آخرین شماره خودمی‌نویسد: چین خلق سلاحی بمراتب قویتر از بمب اتمی دراختیار دارد.

روزنامه مردم ضمن اشاره به «مغزمتفکر مائوتسه‌تونگ» و ۶۵۰ میلیون تن چینی می نویسد: این سلاح می تواند هر دشمنی را نابود کند.

● مخالفت ندارد

منابع صلاحیتدار انگلستان اعلام کردند که دولت انگلستان اصولا با پیشنهاد اوتانت د رمورد تشکیل کنفرانسی با شرکت ۵ قدرت اتمی (امریکا، شوروی، انگلستان، فرانسه و چین) جهت بررسی مسئله خلع سلاح مخالفت ندارد.

سخنگوی وزارت امور خارجه انگلستان اعلام کرد دولت انگلستان هنوز پیشنهاد رسمی در این باره دریافت نکرده است اما حاضراست این پیشنهاد را مورد بررسی قرار دهد.

در وزارت امور خارجه انگلستان گفته می شود: دولت انگلستان مجددا بنفع پذیرفته شدن چین کمونیست در سازمان ملل متحد، رای میدهد و امیدوار است که چین در کنفرانس خلع سلاح ژنوشرکت کند.

● موافق هستند

منابع صلاحیتدار فرانسه اعلام کردند که با پیشنهاد اوتانت در مورد تشکیل کنفرانسی با شرکت پنج کشور اتمی موافقاند.

این منابع معتقدند راه حل مسئله خلع سلاح اتمی را باید در بین قدرت های اتمی یافت.

● دفاع کرد

رادها کریشنان رئیس جمهوری هند امروزاز عضویت چین کمونیست در سازمان ملل متحد دفاع کرد.

نخست وزیر هند گفت: اگر چین کمونیست به عضویت سازمان ملل متحددرآید مجبوراست تعهدات بین‌المللی خود را اجرا کند.

بمب هیدرژنی

یکی ازدانشمندان اتمی آمریکا بنام «رالف‌لاپ» گفت چین کمونیست تادوسال دیگر میتواند بمب هیدرژنی بسازد و در حال حاضر ظرفیت و امکان آن رادارد که ماهی یك بمب اتمی تولید نماید.

وی پیش‌بینی کرده که چین بعد از آمریکا و شوروی به سومین قدرت اتمی جهان تبدیل خواهدشد واین مقام سوم اکنون در دست انگلیس است وفرانسه جای چهارم را در «باشگاه اتمی» دارد.

نوزدهمین سال سازمان ملل متحد

سازمان ملل متحد ـ ۲۴ اکتبر خبرگزاری فرانسه ـ بمناسبت نوزدهمین سال تشکیل سازمان ملل متحد اوتانت دبیر کل این سازمان پیامی برای مردم جهان فرستاد که در آن چنین گفته شده است:

«در این دوران کوتاه نوزده ساله، سازمان ملل متحد ثابت کرد که نقش بسیار با اهمیتی درجامعه معاصر دارد. در مورد شکست و پیروزیهای سازمان ملل متحد عقاید مختلفی اظهار میشود، اما هیچکس نمیتواند منکرضروری بودن وجود سازمان ملل متحد گردد.

اوتانت در پیام خود اظهار امیدواری کرده است که سال ۱۹۶۵ که توسط سازمان ملل متحد سال همکاری جهانی اعلام شده سالی مثبت و سازنده باشد و در زمینه سیاسی، برابری انسانها و توسعه اقتصادی و اجتماعی کشورها اقدامات موثری صورت گیرد.

۳۰ هزار مصری در یمن کشته شدند؟

عدن ـ ۲۳ اکتبر ـ رویتر ـ هاشم بن هاشم وزیرامور عمومی امام البدر، امام مخلوع یمن گفت در حال حاضر نقشه انجام ملاقاتی بین نمایندگان امام و پرزیدنت سلال، برای مذاکره بمنظور پایان دادن جنگ داخلی یمن وجود دارد، اما او گزارش رسیده از قاهره راکه ترتیب ملاقاتی بین امام وسلال داده شده تکذیب کرد.

هاشم افزود که بعد از انقلاب یمن در عرض دوسال جنگ داخلی ۲۰۰ هزار یمنی که بیشترشان زنان وکودکان بودند کشته شده‌اند، واز رهبران جهان خواست «این جنگ منهدم کننده» راپایان دهند.

وی ادعا کرد که طرفداران امام تاکنون ۳۰ هزار مصری راکشته‌اند ودرپایان افزود که هواداران امام قصد دارند. سرنوشت آینده یمن را به آراء عمومی مردم کشور بگذارند.

سوسلف بایک هیئت حسن

بقیه از صفحه ۳

چین و شوروی خواسته است که اختلافات فیمابین را برطرف کنند.

● اعلامیه کمونیستهای ایتالیا

بدنبال اعلامیه کمیته مرکزی حزب کمونیست فرانسه که در آن از شیوه برکناری خروشچف شدیدا انتقاد شده بود کمیته مرکزی حزب کمونیست ایتالیا نیز اعلامیه‌ای در این باره منتشر کرد.

حزب کمونیست ایتالیا که مقتدرترین حزب کمونیست جهان غرب است. در این اعلامیه می نویسد دستگاه رهبری حزب کمونیست معتقداست باید دلایل و شیوه برکناری رفیق خروشچف فاش شود تا مردم جهان بهتر بتوانند درباره علل برکناری او قضاوت کنند.

در اعلامیه ضمن اظهار تاسف از برکناری خروشچف گفته شده است هیچکس نمی‌تواند منکر تلاش های پیگیرانه رفیق خروشچف درامر همزیستی مسالمت آمیز و ایجاد راه های تازه برای پیشرفت جنبش کمونیستی جهان گردد.

در اعلامیه حزب کمونیست ایتالیا تائید شده است که این حزب برای روشن شدن علل واقعی و شیوه برکناری رفیق خروشچف هیئتی را به مسکو میفرستد.

● ناراحتی اعراب

روزنامه الاخبار اظهار عقیده کرد که تغییراتی که در رژیم شوروی انجام شده باعث خواهد شد که هم صفوف کمونیست ها و هم صفوف دول غربی فشرده‌تر گردد، اما سیاست آینده بلوك کمونیست بستگی به آن دارد که در مناقشه چین و شوروی کدامیك پیش ببرند.

باوجود آنکه رهبران جدید شوروی اعلام کرده‌اند براه خروشچف ادامه خواهند داد ناراحتی ناسیونالیست های عرب از مقاصد و نیات احتمالی مسکو ادامه دارد.

تغییر خروشچف، که در سفر خود بمصر قول داده بود از حق اعراب در فلسطین دفاع کند علت عمده این ناراحتی است.

روزنامه «المحرر» چاپ بیروت نوشته اعراب با برکناری خروشچف بهترین دوست خود را در جهان از دست دادند.

محافل عربی عقیده دارند بعضی عناصر یهودی که در رهبری دولت شوروی نفوذ دارند سبب سقوط خروشچف شده‌اند.

بنفع جانسون و همفری

هولیوود ـ عده ای ازهنرپیشگان هولیوود امروز برای نمایش تبلیغاتی به نفع جانسون و همفری لوس آنجلس را ترك کردند.

این عده از هفت ایالت امریکا دیدن خواهند کرد و به نفع نامزد های حزب دموکرات در انتخابات ریاست جمهوری امریکا تبلیغات خواهند کرد.

جاگی کوپر ـ ادی فیشر ـ تهین هدرن ـ جنت لی وشوروتی ـ پروین جزء این تروپ هستند.

بقیه اسامی برندگان جوائز بزرك بلیطهای اعانه ملی استان مرکز تهران

یکنفر از برندگان بحکم قرعه هم وزن خود پول میگیرد

الف

هاشم ارتکلی
لقا ایزدپناه
عربعلی الماس کهنه شهری
گرداهلن اونیلی
عذرا اربابی
محمد امیری
غلامعلی آقاورودی‌پور
یداله احسانی
اسماعیل اسماعیل زاده ترخانی
اسداله اسدی دهخوارقانی
بتول اسدی
حسین آب
سلیمان افشار
هاشم اکبر زاده
علی‌امیر قاسم خانی
رضا آقائی
محمد حسین آزادی
مهدی قلی اسحقی
واضن آندراسین
محمود آب احمر
خلیل ایران‌نژاد
عباس احسانی
عباس اربابی
اورنك اوری
محمد صادق الوندیان
حسین اختیاری نوبری
سید اسماعیل اقبال
محمود آزاد
احمد افشاری
حسین احمدی
سعید داسرائیلی
محمدعلی آبگوشتی
شمشون‌ادی
مهندس فریبرز اسکندری
دوزیك آوانسیان
محمود اویسی
بیوك آرین‌نژاد
هاشم اکبرزاده
هاامینی
ابوالقاسم ایوبیان
علی‌آقائی
محمد باقر اصفهانی
خانم لطیف آزاده
فریبرز البرزی
حسین افشاری
مختار احمدی
غلامرضا استاد محمد مفنی
اسداله اسدالهی
محمد اعتباری
فریدون احمدی
سیداسماعیل اقبالی
سودابه افسری

ب

ایرج بدیعیان
علی اکبربیداد
غیب‌علی باباخان کشوری
حسن خان بابائی
گرجی بزمان‌پور
امیر باشی زاده
زینت بخیاری
علی‌باقی
سیف‌اله بهرامی
علیرضا بهرامی‌پور
نیکلا بدئیانس
زهرابروجردی
عزیزاله بهروز
محسن بنکداران
محمدعلی بهرام
فیروز بردبار
ذوالفقار بدخشان
حسن بهاردوری
علی‌اکبر برنج‌کوبان
مجتبی بدیعی
رضا پناهات

پ

شمس‌اله پژوهی
محمدتقی پاك‌روان
خالق‌پور محمد ابوذر
منصور پوررضائی
جعفرپور جمع‌مقدم
پرویز پناهی
محمدعلی پاکزاد
مهرانگیز پژوهی
حسین پاکرو
محمد ابوالقاسم پوراصفهانی

ت

روبن‌تریو گوسیان
ساراتقدیونه
عباس تافی
تقی توفیقی
یوسف احمد تبریزی
حسین تاسمه‌ای
صادق تالدی

ج

عفت جاریان
محمد جعفری
عبدالحسین جوادی
عزت‌اله جوکاری
شکراله جاوید کار
علی جمالی
باقر جهان‌جمالی
فریدون جهان‌نیا
عبداله جمالی

چ

موسی چرخ تابیان

ح

خسرو حدیث
احمد حاجی آقائی
اسفند حلاج‌اعتمادی
رضاحاج‌باقری
محمدنقی حسین‌زاده
محمدتقی‌حسین‌زاده شبستری
خدیجه حسینی
اصغر حسین زاده
نوروز حاج علیزاده
محمد حاج نصراله
تاوردی حمیدزاده
سلیمان حکیمی کدخدا
فیروز حسامی
خلیل حسینی
سیداحمد حسینی
محمدعلی حسن‌زاده
پروین حاج عبداله
علی‌حاج جعفرقلی
محمدعلی حسین معروف
محمد حق‌نژاد
کامل حسن‌زاده

خ

پنج‌علی خرندی
حسین خوش‌نژادیان
حسن خدائی
محمد خلیقی
یوسف‌علی خلیل‌خوئی
سیروس خدائی
ایرج خداداد گان
علی خوشکار
ابوالفضل خلیل امیر حسینی
محرم خیرخواه
ابراهیم خونریز

د

تامارادارخانیان
حاجیه داورپناه
غلامرضا داودآبادی
نصراله دگانی
علی‌اکبر درودیان
احمددمیرچی
تقی‌دانائی
غلامرضا درویشان
مراد داوری
قدیر ده‌سال

ر

مسرور رخشا
محمود رابونیا
حبیب‌اله روئیوند غیاگونه
رحمت الله رحمتی بناء
دکتر موسی‌رفیع
حسن رستگار
رمضان روشن‌مهر
فریدون رضائی مقدم
رحمن جنتی
رحیم‌اله رحیمی
رجب‌رجب‌پور
صمد رحمانی
تیمور راوی
رسول رضائی
احمد رحیمی
محمد رئیس‌زاده
حسن رستم پیشه
تقی روستائیان
محمود رحیمی
محمد صادق رنج‌اندیش
علی‌رشیدی
رضا رازان
ناصر رسولیان
علی رسین
ماشاءالله رستمی‌زاده

ز

حسن‌زندی
محمد مهدی زارعی
نادره زند
قاسم زارعی
حسن زهرانی
اکبر زوار
عبداله زان‌نوری
علی زمانی
حسن زمانی
احمد زرین صدق

س

کبری سلطان‌دوست
عباسعلی سپهرراد
ابراهیم سعیدی
محمدعلی سوهانکی
نوروز سلمان‌زاده
تقی سعدآبادی
بتول سرائی
محمدشفیع سمسمار
فتح‌اله سلطانی
محمد سلطانی
بابکن سهاکیان
محمد سلجوقی‌نژاد
پرویز سمیعی
نینا سکوت‌فرد
داود سراجی
عبداله سلماس
کاظم سرلك
مهین سالاری
نعمت‌اله سلیقه‌دار
سید حسن سلمکی

ش

حمید شایسته
محمود شرقی
نصرت‌اله شرکت‌زاده
شوکت شمس‌الدینی
علی شیروانی
رجب‌علی شامسون
امین‌اله شریفی
سیدعباس شاهوردیان
یعقوب شمس
مهدی شاملو
سعید شریعتمداری

ص

فریدون صبا
زهرا صدقچی
خلیل‌اله صباغ
اسفندیار صفت‌پور
عزت‌السادات صفوی
سیدرضا صدوقی خسروشاهی
غلام صندوقدار
صغرا صفائی
ولی صادقی
لطیفه صالحی

ض

احمدضعیفی ثهرانی
حسین ضرابی
منصور ضیائی

ط

محمد طباطبائی
سلمان طالب‌نیا
سیدحسین طباطبائی

ع

اسماعیل عبدالهی
امیر عیدی
منصور عادلی
ایوب‌عبدالمجید
ایوب‌عبدالمحمد معرابی
اسماعیل عزیانی
ذین‌العابدین عابدی
محمدمهدی عشاق‌روئی
کاظم علاقمند
حسین علی‌محمدی
قربانعلی عبداله‌پور
معصومه عادل‌زاده
سید حسن علوی
ابراهیم علی‌اکبری استوار
فیروز عظیمی‌پور
رسول عزیزیان
قدسیه عابدینیان تهرانی
پرویز عطار قمی
کیومرث عزتی
جعفر عنصری
محمد عظیمی
عباس عابدینی
موسی علی‌نظری

غ

حسین غیابی‌مطلب
علی‌غیاثوند قزوینی
ابوالقاسم غلامحسین تهرانی

ف

میرمحمد باقر فتاحی
محمد حسین فرجی
قربان فاتح
تیمور فرهاد
رجب علی فتحی
بهرام فاریاب
منصور فرید
علی فیروزی بنام
رستم فرامرزی
هوشنك فارسی نژاد کرمانی
نعمت‌اله فاریابی
بهنام فرامرزی
غلام عباس فلندی
محمود فتحی
کامبیز فدائی‌رو

ق

جمشید قربانی
آناقاچار فوریانس
جمشید قاراشم
بیژن قوامی شیرازی
ملی قصابی
عذرا قمر اعظم محسنی
پرویز قنسولی
سیدمهدی قاضی نور
محمد علی قربانزاده
فتح‌اله قصبه نصیری

ك

هلن کینتوپولو
سهراب کرائی
اسداله کاظم زاده اسکوئی
حیدر کیهان پناه
نصرت‌اله کیوان
غلام عباس کنجیان
غلام کریمی ارشادی
عبدالمجید کشاورزی
ابراهیم کلبان
هادی کوچك منش
حسینعلی کرت آبادی
طلو کشیش زان
سید حسین کلوزه
علی اصغر کرمی
اسماعیل کیهان جورشدی
شاهرخ کلاه‌چی
مریم کریم نوری

گ

ارسلیا گالوستیان
محمدابراهیم گمرلائی
حسین گیوکل

ل

اماتوس لازار
واهان لوکس

م

اشرف متوسل
جانی مربیان
محمدحسین میر شکرائی
محمد علی مختاری
شهاب مظفری
سید جلیل محسنی
یحیی مهرابی اعتباری
علی مظاهری
محمود میرزا علی اکبر
جهان متین آزاد
ملیحه متین آزاد
حسن مرادی
منصور میر ضیائی
حسن مدوی
سید محسن مطلق
منصور میر صافی
سیدابوالقاسم منوچهر شاهین
مصطفی میر صرافی
هروس مانیکونیان
نادر محمودی
سید جلیل میر لواسانی
شمشون منصور پور
مهین اعظم موحد انصار
وازکت مارو پرسیان
قدرت‌اله مرادی فرد
اکبر محی‌الدینی
علی اکبر مراد آبادی
حسین ملاعلی حسینی
محمدباقر معقول
علی اکبرمفیدی
عباسعلی میرزائی
محمد محمدی
حسین مصوی
محمد رضا محمدی
اصغر محمد نژاد
سیداسماعیل محمدی
عنایت‌اله مصری
طاهره میرزاده مراغه
روزا ملامه
مسعود مسعودی
اسماعیل مولائی
کاظم ملانقی
محمد مجلسی
بهروز مصباح
لیلی‌مرادی خوشروش
سید ابراهیم مجتهدی

ن

علی‌اصغر نوروزی
محمدصادق نظام‌آبادی
سیف‌اله نیك پور
محمود علی‌نژاد زنجانی
سید معصومه نوشین
تقی نوروزی
ناصر نوین‌شعار
علی نیك‌زاده
ولی نورنژاد
صدیقه نظری
محمدتقی نوروزیان
عبدالرحیم نورانی
اصیل ناصحی تهرانی
ابراهیم نیکخواه
پرویز نوائی
محمدباقر نجفی
ملیحه نادری
فاروق نامدار
حاج‌آقا نظام‌آبادی
محمدعلی نجفی
شمس‌علی نهاکیان
عبداله نیوندی
جعفر نیك‌باطن
حسین نبی‌اکبری
مشمهدعلی نورنجات
احمد نیرومند
نیامین ورده‌یر

و

اشرف ورامینی
بهرام ونوس
لطف‌الله وزیری

ه

غلام‌حیدر هراتی
روشن هنرچیان
کورس هاشمی
کاکاوس هاروطونیان
هامبارمن هاکوپیان

ی

ناصر یغمان
ویکتوریا یعقوب‌رزلکه
محمد محمدی
حسین یوسفی‌دیزج
عزیز یگانه
زیبائید یسله
جواد یاقوتی

خانم ها و آقایانی که نامشان در بالا درج شده است برای دریافت کارت مخصوص قرعه‌کشی تاروز پنجم آبان ماه ازساعت ۱ صبح الی ۱۲ به بنگاه اعانه ملی مراجعه فرمایند ...

اتومبیل خود را با وسایل زمستانی مجهز کنید

ضدیخ پیك
در قوطی های ۱ لیتری و ۴ لیتری روغنی
ضد زنگ. ضد کف. محصول یکی از معتبرترین کارخانجات امریکا.

زنجیر اتومبیل

پیرلس
یخ شکن ـ فولادی و دارای روکش مخصوص
میباشد که در برف و گل زنگ نمیزند

نماینده انحصاری:
شرکت سهامی شهریار ـ دروازه دولت ـ
ساختمان نیات ـ تلفن: ۳۰۵۰۷۹ ۳۸۶۳۸-۳۸۶۳۷

اُمید من برای امریکا

نوشته: لیندون جانسون
رئیس جمهور ایالات متحده امریکا

ترجمه: غلامحسین صالحیار

-۸-

اجتماع بزرك بشر میتواند با طبیعت تماس بگیرد . در چنین اجتماعی افتخارات بخاطر خود آن و برای افزایش تفاهم میان نژاد بشری بوجود می آید . دریك اجتماع بزرك افراد بخصوصیت هدف های خویش بیشتر توجه دارند تا بجنس کالاهائی که در آن وجود دارد . اما از همه مهمتر یك اجتماع بزرك بمثابه یك بندر سلامت ، یك استراحتگاه ، یك هدف بپایان رسیده ویك کار تمام شده نیست . بلکه محلی است که در آن مبارزه بطور مداوم تجدید می شود ، و ما را بسوی سرنوشتی که در آن معنای زندگیهایمان با محصول کارهایمان بصورت کالاهای مرغوب، مسابقه میدهد ، رهنمون میگردد .

***

برای ساختمان اجتماع بزرك ما باید از سه نقطه اصلی آغاز کنیم شهرها ، دهات ، و کلاس های درس. بسیاری از کسانی که امروز زنده هستند شاید تا پنجاه سال دیگر زمانی را ببینند که تعداد مردم امریکا به چهار صد میلیون نفر رسیده است و چهار پنجم آنان در شهرها زندگی میکنند . تا پایان این قرن جمعیت و مساحت شهر ها دو برابر خواهد شد ، و ما باید خانه ها ، جاده ها ، و وسائل زندگی بیشتری ، بهمان اندازه که از آغاز این قرن ساخته ایم بسازیم . در چهل ساله آینده ما ناگزیریم که سراسر مناطق شهری ایالات متحده را تجدید ساختمان نمائیم .

« آریستوتل » گفته است : « انسانها در شهر ها جمع میشوند تا زندگی کنند ، اما در کنار هم میمانند تا از زندگی خوب بهره برند . »

***

زندگی خوب کردن در شهرهای آمریکا روزبروز مشکل تر میشود. فهرست نقایص بسیار طولانی است. مراکز شهری رو بزوال و حومه ها خالی ترو تهی تر میشود.

برای مردم بحد کافی خانه سازی و برای عبور و مرور بمیزان لازم وسیله نمیسازند زمین های بازمحو میگردد و علائم مشخص کننده حدود مناطق مختلف نقض میشود .

از همه بدتر توسعه مداوم اصل تماس با همسایگان و طبیعت را که بسیار پرارزش و از روزگاران کهن مورد احترام مابوده است ، متزلزل میکند. از دست رفتن این مواهب، باخودتنهائی، انزواوبی تفاوتی بهمراه می آورد.

اجتماع ما بزرك نخواهدبود مگر آنکه شهرهایمان بزرك باشد .

امروزه مرزهای تخیل و ابداع در داخل این شهر ها قرار گرفته است نه خارج از حدود آنها، اینك تجربه های جدیدی در این راه کسب میشود . این وظیفه ماست که شهر های آمریکا را چنان بسازیم که نسل های آینده نه تنها در آن زندگی کنند، بلکه از نعمت داشتن یك زندگی خوب برخوردار باشند.

دومین نقطه ای که ما باید ساختمان اجتماع بزرك خودرا از آنجا آغاز کنیم ، حومه هاو دهات است . ما همیشه بخودمان مباهات کرده ایم که نه تنها آمریکای نیرومند و آزاد هستیم . بلکه لقب دیگر ما آمریکای زیباست امروزه این زیبائی بخطر افتاده است آلودگی، آبی را که می آشامیم ، غذائی راکه میخوریم و هوائی راکه استنشاق میکنیم تهدید میکند پارك های ما هر روز شلوغ ترمیشود و دریاکنارهایمان هر سال باجمعیت بیشتری مواجه میگردند . مزارع سر سبز و جنگل های انبوه بتدریج ناپدید می شود .

***

چند سال پیش ما به شدت نگران «آمریکائی زشت» بودیم و امروزه باید اقدام کنیم تا جلوی «آمریکای زشت» را بگیریم .

اگر دراین مبارزه شکست بخوریم واگر زیبائی طبیعی سرزمین خویش راازدست بدهیم دیگر نخواهیم توانست هرگز آن را باز یابیم .

***

سومین نقشه ای که اجتماع بزرك رابايد بر آن بنا کرد، کلاسهای درس آمریکاست ، دراینجا باید زندگی اطفال شکل بگیرد.

اجتماع مابزرك نخواهدبود ،مگر آنکه هر مغز جوانی از آنچنان آزادی برخوردار باشد که با اعماق ثروت های اندیشه و تخیل آشنا و از آن بهره مند گردد .

ما هنوز ازاین هدف دور هستیم امروزه ۸ میلیون آمریکائی بالغ تحصیلات پنجساله ابتدائی را تمام نکرده اند . نزدیك ۴۵ میلیون نفر یعنی بیش از یك چهارم جمعیت کل آمریکا حتی نتوانسته اند دیپلم متوسطه بگیرند . وهر ساله بیش از یکصد هزار فارغ التحصیل متوسطه که شایستگی آنان نیز محرز است نمی توانند وارد دانشگاه شوند، چون قادر به تحمل مخارج آن نیستند .

اگر ماامروز نتوانیم جوانان را از تعلیم و تربیت برخوردار کنیم، درسال ۱۹۷۰ چه خواهیم کرد که تعداد داوطلبان تحصیل در مدارس ابتدائی ۵میلیون بیش از سال ۱۹۶۰ خواهدبود ؟

از : پاری ماچ

خروشچف، «امپراطوری» که از کرملین طرد شد

«رنه وابرنا» که اخیرا از شوروی باز گشته است گزارشی در باره زندگی سیاسی خروشچف و عللی که موجب سقوط وی گردید درمجله پاری ماچ انتشار داده است که در اینجا ترجمه قسمتی ازآن بنظر خوانندگان عزیز میرسد .

ویلای خروشچف در «ایلینسکویه» واقع درسی کیلو متری مسکو در سکوت و خاموشی عمیقی فرو رفته است دیگر صدای آن خنده ها و آواز ها که محیط نشاط بخشی درین مکان بوجودمی آورد بگوش نمی رسد.

از رفتو آمد و مهمانیهائی که برای رهبران برجسته حزب مارشالها و وزراء داده میشد خبری نیست . تمام این ها به گذشته تعلق گرفته است فقط منظره حزن انگیز پائیز مانند سالهای گذشته جلوه گر شده است نیکیتا سرگیویچ خروشچف مردمهمان نواز خوش خلق و بذله گوئی بودودر خانه اش همیشه بروی مهمانان بازبود در خانه اواغلب به مهمانان خوراك ماهی وشیشلیك داده میشد.خروشچف با همه شوخی میکرد و گاهی هم آواز میخواند.

اکنون دیگر در ویلای ایلینسکویه خبری نیست و شاید تاچند روزدیگر اربابان جدید به آنجا قدم گذارند ویلای ایلینسکویه یکی از زیباترین «داچا»های این منطقه است که در کنار رودخانه مسکووا بنا شده و دارای دو باغچه یك پارك وسیع با باغهای گلابی ، سیب است.

د راطاقی که دفتر کار خروشچف را تشکیل میداد پنج دستگاه تلفن قرار دارد . خروشچف اغلب بوسیله این تلفن ها دستور های خودرا بکرملین صادر میکرد و یا با ویلای دیگرش در کنار دریای سیاه تماس می گرفت درمدت دهسال خروشچف قدرتی در شوروی بهم زده بود که می توانست از دور براین کشور پهناور حکومت کند در میان گنبد های طلائی کاخ کرملین از پشت پنجره های نیمه آسیائی و نیمه اروپائی «پرزیدیوم» کارمندان عالی رتبه دستور های اورا دریافت کرده و جزئی ترین تصمیمات اورابا دقت تمام بموقع اجرا می گذاشتند

در وسط تالار پرزیدیوم یك میز بزرك قراردارد که دورآن صندلی های چرمی چیده شده است .درگوشه ای ازاین تالار صندلی لنین مانند بنای یادبود با پلاك مخصوص قراردارد. افراد گارد مخصوص باسردوشیهای آبی رنك در جلو درهای آن پاسداری میکنند همه آنها از میان افسران رشید ارتش شوروی انتخاب شده اند و طول قامت هیچیك از آنها کمتر از یکمتر و نود سانتیمتر نیست .

دراین تالار بودکه روز ۱۴ اکتبر تاریخ بروی خروشچف بسته شد .

من اخیرا برای پی بردن به عللی که موجب شده بود این مرد روحیه «اسلاو»را با احکام حزبی درهم آمیزد به «کالینوفکا» رفتم .

برای مسافرت به این منطقه باید از شهر صنعتی «اورل» که ۲۳۰ هزار نفر جمعیت دارد گذشت و در حدود دویست کیلومتر بطرف جنوب شرقی پیش رفت .

دهکده کوچك کالینوفکا که زادگاه خروشچف است منظره زیبا و جذابی دارد و یکی از کلخور های مدرن بشمار میرود .

خروشچف تا پانزده سالگی دراین دهکده روزگار می گذرانید و زمستان های سرد و تابستانهای سوزان را در آنجا در میان مزارع وسیع و دور از شهر بسر برده است .

دوست زمان کودکی او «ساولیویچ باشکانف» که اکنون ۷۱ سال دارد می گفت :

خانواده ده نفری خروشچف درکلبه محقری که از یك اطاق ۳٫۵ در ۳ و یك اصطبل تشکیل میشد زندگی میکردند . در آنجا از میز وصندلی و تختخواب خبری نبود .

همین کلبه محقر نیز براثر حریق از میان رفت در این آتش سوزی مدرسه و کلیسای دهکده نیز ویران گردید .

● سوپ سیب زمینی

خوراك خانواده را سوپ ، سیب زمینی و نان جو تشکیل میداد . نیکیتا روی تخته ای که بالا سرگاو ها قرار داده شده بود میخوابید او از همان کوچکی جوان شوخ بانشاطی بود و اغلب با بچه های همسال خود نزاع میکرد و موی سر دختران را می کشید .

زمستانها کلاس درس را تعطیل میکرد و به یخبازی میرفت .

خروشچف در پانزده سالگی این دهکده را ترك کرد ونزد پدرش که در ناحیه «دونتر» در معدن کار میکرد رفت .

و بتدریج به رقصیدن و لباس خوب پوشیدن علاقه پیدا کرد ولی ازوضعی که در دوران تزار کارگران دچار آن بودند رنج می برد.

● همسر دوم

درسال ۱۹۱۷ هنگام انقلاب اکتبر خروشچف ۲۳ سال داشت و در «کالینوفکا» یعنی در ۱۳۰۰ کیلومتری کاخ زمستانی «سن پطرز بورك» زندگی میکردویکسال بعد به حزب کمونیست پیوست .

مسبب اصلی روی کارآمدن خروشچف همسر دومش نینا بود که او رامجبور به تحصیل و مطالعه کرد و باین ترتیب مقدمات ارتقاء اورا بمقامات دولتی فراهم ساخت و دراین مورد استالین نیز نظرمخصوصی به خروشچف داشت. هنگامی که پس از سال ۱۹۵۳ شروع ببالارفتن ازنردبان ترقی کرد مالنکف سپس بریا را ازسر راه خود برداشت و گروه ضد حزبی راازکار برکنارکرد. درزمان استالین شوروی یك کشورساکت وخاموشی بود ولی درزمان خروشچف دورا ن نطق وخطابه آغازشد ونخست وزیر شوروی و عده های زیادی بمردم این کشور دادولی نتوانست همه آنها را عملی سازد .

مردم شوروی انتظار فراوانی محصول و مواد خواربار را داشتند ولی زمستان وحشتناك ۱۹۶۳ و ٦٤ قسمت عمده محصول را ازبین برد .

باین ترتیب محدودیت های جدیدی بمردم تحمیل شد مثلا در اورال میزان جیره بندی کره برای هر نفر در ماه به یکصد گرم تقلیل یافت وچهل و پنج میلیون کشاورز روسی نتوانستند شکم مردم شوروی را سیر کنند در حالی که ۸ میلیون کشاورز امریکائی علاوه برتامین مصرف مردم این کشورمقادیر زیادی محصول اضافی تولید میکردند.

در این هفته برنامه سینماهای

امپایر - رویال - همای
رکس - نیاگارا

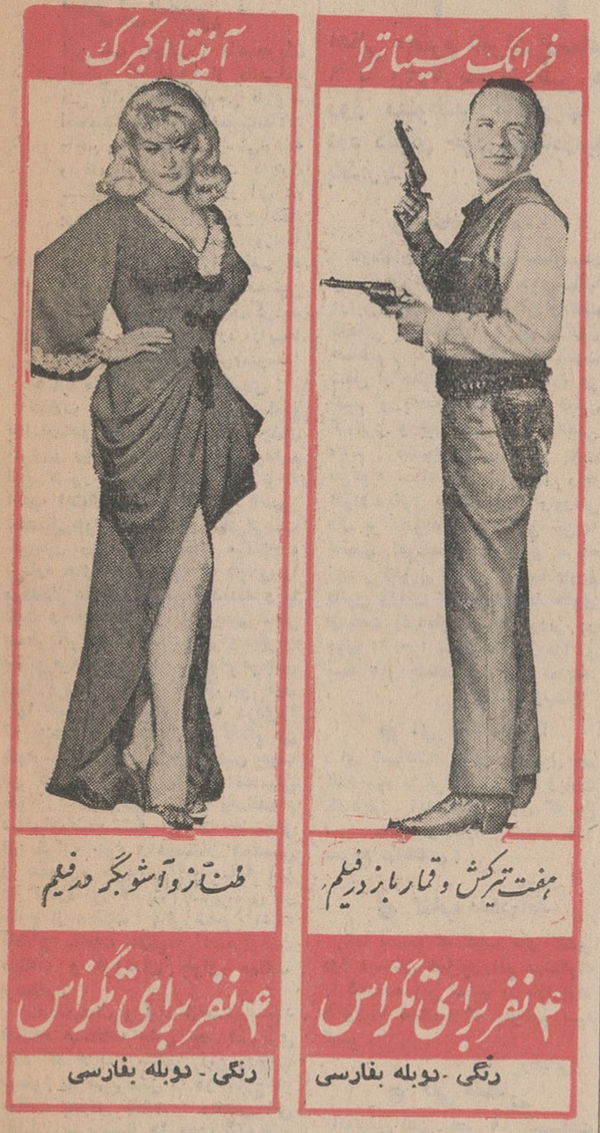
فرانک سیناترا
آنیتا اکبرک
هفت تیرکش و قمارباز در فیلم
طناز و آشوبگر در فیلم
۴ نفر برای تگزاس
۴ نفر برای تگزاس
رنگی - دوبله بفارسی
رنگی - دوبله بفارسی

خانه لباس
بزودی بزرگترین مرکز پوشاك در خیابان لاله زار پاساژ ابهری افتتاح میشود

این هفته در مولن روژها

معجزه سیب
پاناویژن - رنگی - تکنی کالر
دوبله بفارسی در استودیو مولن روژ

گلن فورد - بت دیویس (برنده اسکار) - هوپ لنچ - آن مارگرت

چون گواهینامه موقت
لیسانس رشته قضائی اینجانب کمال الدین شعشعانی مفقود شده از درجه اعتبار ساقط است . ۲-۲

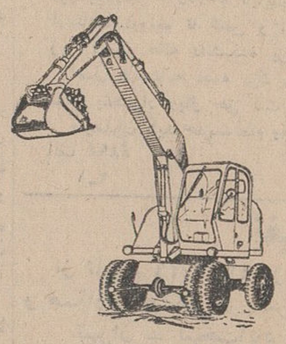

خاك برداری تسطیح اراضی کانال کنی غلطك اسفالت قبول میشود ماشین راه سه راه آذری تلفن ۵۸۵۴۸

آگهی احضار
به آقای محمدجواد ناصح مشهور به کبیر صاحب سابق دفترخانه اسناد رسمی شماره ۱۴۰ تهران که طبق شکایت آقای حسین علی دارا وکیل آقای عباس نصیر آبادی باتهام جعل و کلاهبرداری تحت تعقیب است اخطار میشود که ظرف مدت دوماه از تاریخ نشراولین آگهی بشعبه یك بازپرسی دادسرای تهران تحت شماره ۱-۲۴-۲۱ مراجعه نماید در صورت عدم مراجعه و انقضاء مهلت قانونی تصمیم مقتضی اتخاذ خواهد خواهد شد .
بازپرس شعبه یك دادسرای تهران - محمود فخارپور
آ-۱۴۹۷۳ ۱-۳

Kirsch
پرده کرکره
کرش
ساخت امریکا
برای مشورت و نصب کرکره «کرش» متخصصین سایبان
در اختیار شما میباشند - تلفن : ۷۵۷۱۷۱
نماینده انحصاری : شرکت نسبی سایبان جنوب شرقی امجدیه
شیراز - چهارراه مشیر . مقابل دبیرستان شاهدخت فروشگاه ۱۱۰ آقای ابراهیم مستجابیان

دارالخلافه‌ای بنام سرپرستی !

این نامه رایکی از دانشجویان ایرانی که اخیرا از دانشکده فنی یك کشور خارجی فارغ ـ التحصیل شده، در تعقیب مقالات راجع به ادارات سرپرستی نوشته وبرای ما فرستاده است که چون مستقیما از اشخاص در آن نام برده شده بود واین نوع انتقاد یاحمله خارج از رویه روزنامه ماست ،نام کشور واشخاصی که در نامه ذکر شده بود وهمچنین نام نویسنده از آن حذف گردید وآنچه جنبه کلیات دارد دراینجا بنظر خوانندگان محترم میرسد:

جناب سناتور عباس مسعودی :

مقالات پرشور روزنامه شما راجع به‌ادارت‌موسوم به «سرپرستی» چنان اثری‌در میان دانشجویان ایرانی‌مقیم این کشور بخشیده است که گرچه اغلب ایشان بسختی سرگرم امور تحصیلی‌خویش هستند و کمترفرصت خواندن روزنامه و مجله میکنند ، شماره های اخیر اطلاعات هوائی را بیکدیگر عاریه و فرض میدادند و با دقت و خوشوقتی زایدالوصفی سطر بسطر آنرا میخواندند و برای‌دیگران بازگو میکردند زیرا سرانجام مرجعی پیدا کرده بودند که از دل پر خون آنها خبری داشت و ریشه دردی‌را که چند سال است از آن گفتگو می شود تشخیص داده بود بهمین جهت من که شخصا آخرین سال تحصیلی خود را در اینجا بپایان رسانده‌ام میخواهم‌ضمن تشکر از شما خلاصه‌ای از نظرات خود و دوستان همدرس و همدوره خودم را در باره این دارالخلافه‌ای که بنام سرپرستی در خارج از مملکت دائر شده است باطلاع مقامات علاقمند بسرنوشت مملکت و فرزندان جوان مملکت برسانم :

بنده‌نمیدانم وزارت فرهنك‌باوجود اینهمه مشکلات مالی چه اصراری دارد که هزینه سنگین این ادارات موسوم به سرپرستی را در خارج از مملکت بدوش بکشد ؟ راستی این آقایان سرپرست ها بجز اندوختن حقوق گزاف خود و استفاده وخرید اتومبیل های آخرین سیستم درمقابل هفته ای دوازده ساعت کار چه اثر مفید و مثبتی برای دستگاه فرهنگی مملکت دارند ؟ ـ لطفا توجه فرمائید که عرض کردم هفته‌ای دوازده ساعت کار ، زیرا در این شهر که من‌اقامت دارم و دوره‌تحصیل خود را تمام کرده ام اداره سرپرستی فقط روز های دوشنبه و چهارشنبه و جمعه‌از ساعت ۹ صبح تا یك بعد از ظهربکار دانشجویان رسیدگی میکند .

یقین دارم اگر از آقای سرپرست محترم ما بپرسید دانشگاه مرکزی‌این شهر چند «فاکولته» دارد یا آکادمی شهر در جنوب واقع است یا مغرب از جواب عاجز میمانند .

ایشان که‌از قرار اطلاع یکوقتی‌مدیر مدرسه‌ای‌در تهران بوده‌اند بنا بعادت ورویه آن روزگار در دفتر کارعریض و طویل خود دفتری بنام دفتر اعمال دانشجویان درست کرده‌اند و مثلا گاهی که بمناسبتی جهت انجام‌وظیفه دعوتی از دانشجویان میکنند اگر فرضا دانشجوئی درس داشت و یادر کتابخانه دانشکده خود سرگرم‌مطالعه بوده نتوانست درآن ساعت بدعوت میهمانی آقای سرپرست بروند جلوی نامش در دفتر اعمال یك علامت‌می خورد و بعدا بر حسب این علائم‌وضع دانشجوی بیچاره به مرکز گزارش‌می شود!

سرپرست محترم دانشجویان ایرانی در کشوری که‌بنده تحصیل کرده‌ام نه فقط زبان اهل این کشوررانمیداند بلکه متاسفانه زبان مادری خودرانیز درست بلدنیست وخوب بادم هست شریکی از همین جلسات کذائی‌ایشان ضمن سخنرانی بزبان فارسی مرتکب یك غلط فاحش دستوری شد که مدتها نقل محفل دانشجویان بود .

واما راجع به‌حفظ حقوق‌وشئون دانشجویان ،از طرف آقای سرپرست کافی‌است برای نمونه عرض کنم‌یکی از دانشجویان جوان ایرانی شش‌ماه تمام دریکی از بیمارستانهای این شهر بستری بود و عاقبت هم بوضع دلخراشی جان سپردودر تمام این‌مدت آقای سرپرست یك کلمه ازین جوان بیمار احوال نپرسیدبطوریکه آن‌جوان در حسرت احوالپرسی آقای‌سرپرست چشم از دنیا فرو بست .

یك دانشجوی جوان دراین شهر موردتعرض اوباش واراذل قرارگرفت وآقای سرپرست که‌ظاهرا مدافع‌حقوق دانشجویان ایرانی هستندکوچکترین اقدامی برای اعاده حیثیت آن جوان نکرد که نکرد !

آری اینست نمونه‌ای از وضع‌خراب وهرج ومرج یکدستگاه فرهنگی که علاوه بر مقام دولتی در واقع نماینده اولیاء یك‌عده جوان در خارج ازکشور نیز محسوب میشود و جز هدر دادن سالیانه مبالغ زیادی از بودجه کشور عمل دیگری انجام نمیدهد وهمانطور عینا چاه حاج میرزاآقاسی است که‌اگر آبی برای دولت و دانشجویان ندارد نانی‌برای عده‌ئی بنام سرپرست‌واعضای آن دارد .

پیشنهاد‌میکنم اولیاء دولت‌ومجلسین ووزارت فرهنك هرچه زودتر در وضع آشفته این ادارات درخارج از کشور تجدیدنظر کرده امور دانشجویان و تصدیق اوراق اشتغال بتحصیل وتمدید گذرنامه آنان را بشعب امورکنسولی سفارت خانه‌های ایران در خارج که همیشه دانشجویان‌را مورد لطف ومحبت خود قرار داده و همواره درصدد رفع مشکلات ومعضلات آنها هستندواگذار نمایند وبدین ترتیب ضمن کمك‌بودجه وصرفه‌جوئی مبالغ زیادی درسال‌بدولت ووزارت فرهنك کمکی نیز بسرنوشت یك عده از جوانان کشور که در خارج سرگرم آموختن علم و فن برای‌خدمت بوطنشان و ادای دین معنوی‌خود‌هستند بنمایند .

گفتگوی تلفنی

با تلفن ۳۰۰۱۰

اهالی محترم تهران ازساعت ٦ تا ۷٫۳۰ بعد از ظهر هر روز میتوانند گرفتاریها و درد دلهای خود رابامادرمیان بگذارند .

● تقاضای ما !

کارمندان و کارگران بیمارستان بازرگانان هریك بنوبه خود سالها دراین بیمارستان و مشاغل مختلف درمانی به مداوای بیماران مشغول هستیم و با کثرت کارو حساسیت شغل از حداقل حقوق استفاده می کنیم و باعدم استفاده از قانون کارگری و بیمه بکار خود ادامه‌می دهیم . مسئولین بیمارستان بجای هرگونه مساعدت، بیمارستان رابه افراد دیگری واگذارکردند واوراقی دال بر تسویه حساب کلی بین ما تقسیم نمودند تا آنرابرو هرچه زودتر تحویل دهیم . تقاضا داریم قانون وزارت کار برای اخذ حقوق ازدست رفته‌مان هرچه زودتر در مورد ما اجرا شودو مارا از مزایای بیمه های‌اجتماعی‌برخوردار نمایند.

کارگر بیمارستان

● ای اضافات !

ای اضافات! یکماه تحصیل هم تمام شد ما فرهنگیان تورا زیارت نکردیم . آیا دلیلی داری که رخ نمی نمائی! و مارا ازدیدار خود محروم ساخته‌ای ؟

فیروز

● کتاب نداده‌اند

یکما ه‌است که کتاب های کلاس دوم دبستان همایون‌واقع درشکوفه را نداده‌اند این کتابها در بازارآزاد ۵ م پیدا نمیشود که بتوانیم تهیه کنیم .

رهبانی

● کلی معطلی

اتوبوس های خط ۱۲ بیمساعت طول میکشد تا به ایستگاه پیچ ـ شمیران برسند بنابراین‌ما که‌صبح باداره میرویم کلی باید در صف اتوبوس معطل شویم .

پیرمرادی

● محروم‌ازنعمت روشنائی وبرق

کوی کاخ تاریت است ،اصولا برق این محل‌قدرت روشنائی‌ندارد درهر صورت ما از نعمت زندگی امروزی محروم هستیم

مهری ـ میرزائی

● عطف توجه فرمائید

خیابان شاه‌عباس که‌در آن مدرسه امریکائی هاقرار دارد خاکی است هرروز عصر و صبح بیش از صد دستگاه ماشین باین خیابان می‌آید و مرتبا گردوخاك میشود میخواستم از شهرداری تقاضاشود عطف‌توجهی بفرمایند. یا لااقل‌تا اقدام باسفالت در این‌خیابان نفت‌سیاه بپاشند .

ناصر ـ زنگنه

● بهتر نبود ؟

در دبستان‌مهران تهران‌نوکودکان معصوم مردم‌درزیر زمینهای‌مرطوب ونمناکی‌بنام کلاس درس میخوانند. بااینکه ماهیانه مبلغ هنگفتی‌بابت اجاره به صاحب این ساختمان‌می دهند معهذا برای تعمیر و رفع نقائص آن اقدامی نشده بهتر نبود با همین‌اجاره بهاءساختمان دیگری را برای دبستان درنظر میگرفتند؟

ولی دانش آموز

● سلب آسایش

خیابان سی متری باغشاه مرکز چوب فروشی‌شده قدم بقدم دریك گاراژ چوب‌انباشته‌اندحتی دقیقه‌ای صدای خالی کردن و پرکردن تیر از فضای این حدود محو نمیشود بعلاوه در هرساعت روز کامیون های حامل تیرهای‌بلند در خیابان درحرکت است‌که‌بارها باعث‌حوادثی شده .خلاصه اینکه استراحت و آسایش باوجود این چوب فروشی ها ازما سلب شده است .

اختر الزمان صدر

● بحد کتابی !

تعداد اتوبوس های خط ٤٨ کم است و ماسروقت‌بمدرسه نمیرسیم موقعی هم‌که اتوبوس‌از راه‌میرسد بحد کتابی سوار کرده دیگر در ایستگاه بعدی‌حتی‌یکی دوتامسافر هم نمیتواند سوار کند . بنویسید شرکت واحدفکری‌بحال مامحصلین بکند .

قاسم محمدنبی

● سیمهای قاطی

سیم های تلفن های قلبك قاطی شده وقتی یك شماره‌تلفن میگیریم سه‌تا جواب میدهد .

تلفن‌دار

تب سرعت

(۳٤)

زندگی من نوشته : چارلی چاپلین

درزیرزمین ساختمان یك‌لباسشوئی قرارداشت وسراسر هفته بوی ناخوش لباس هائی که شسته و اتو می شدو بخاری‌که از آن بر میخاست ناراحتی مرا افزون می کرد .

در اولین روز احساس کردم که‌با محیط سپیچوجه هماهنك نیستم .برای من‌رفتن بیك رستوران و تقاضای‌چیزی کردن عذابی الیم‌بود . چه لهجه انگلیسی داشتم و آهسته حرف‌میزدم، در حالیکه بسیاری از مردم‌تند وجویده سخن می گفتند و این مسئله که ممکنست در برابرشان به لکنت دچار شوم ووقتشان را ضایع کنم ناراحتم می ساخت .

من‌باین ضرب تندو پر شتاب کلام بکلی بیگانه بودم درنیویورك حتی صاحب کوچکترین مشاغل، با چابکی و شتاب فراوان کارمیکند . واکسی برسپهای خودرا باشتاب به کفشها میکشد و انها را برای می نماید . متصدی باربا چابکی لیوان آبجو رامی ریزد و آنرا از انتهای پیشخوان ، روی سطح براق ولغزانش رهامیکند تا جلوی مشتری برسد و خودانسان باید آنرا بگیرد . وقتی از پیشخدمت میخواهید اومالتین‌برای شمادرست کند، کارش نظیرشعبده بازی‌تیز دست‌است مانندآنکه تب سرعت گرفته باشد، ابتدا لیوانی را برمیدارد و تقریبا بسوی‌هرچیزی‌که احتیاج دارد حمله میبرد .اندکی‌وانیل قدری بستنی ، دو قاشق‌مالت یك‌تخم مرغ خام ، که آنرا با یك ضربه می شکند ومحتویاتش را بیرون‌میریزد داخل لیوان میکند و سپس شیر را به‌آن میافزاید و تکانش میدهدتمام اینکارها ظرف مدتی کمتر ازیك دقیقه انجام میگیرد و لیوان اومالتین شمارا تحویل میدهد .

روزاول درخیابان بنظرم میرسید بسیاری از مردم همان احساس مرا دارند، تنها، منزوی و عده‌ای چنان با تبختر قدم‌میزدند که‌گوئی خیابان ارث پدرشان است .خیلی ها رفتاری خشمك و خشن دارند، مانند آنکه مودب و خوش برخورد بودن را نوعی‌ضعف تلقی میکنند. اما شب هنگام که‌در «برادوی»براه افتادم وبامردمی مواجه شدم که لباسهای تابستانی خود را پوشیده بودند احساس اطمینان بیشتری کردم ،ما انگلستان رادرنیمه زمستان و در وسط سرمای شدید ترك گفتیم ،اما هنگامیکه وارد نیویورك شدم‌گرمای مناطق حاره با تقریبا ۸۰ درجه‌فارنهایت بر آنجا حکمفرمابود . همانطور که‌دربرادوی قدم میزدم انوار رنگارنك چراغ‌های الکتریکی و تلالو و درخشش آنها که بسان جواهرات تابناك‌بود کم‌کم‌قلبم را روشن کرد. در آن‌شب گرم‌تابستان نظرم عوض شدو معنی امریکارا درك کردم آسمان خراشهای بلند، چراغ های پر نور و شادمان کننده، جلوه هیجان انگیز و مرتعش کننده‌اعلانات مرا غرق در مید و روحیه‌ای ماجرا جویانه کرد . بخودم گفتم « این سرزمینی است‌که من بدان تعلق دارم !»

در آمریکا «کارنو» معروفیت به سزائی‌داشت. از اینرو برنامه مادر اعلانات ، بعنوان هنرمندان عالی‌در ردیف اول‌قرار داشت . باآنکه از نمایشنامه‌ای که بازی میکردیم‌خوشم نمی‌آمد، طبعا بهترین مساعی خودرا درایفای نقشم بکار بستم .امیدوار بودم همانطور که کارنو گفته‌است «درست همان چیزی باشد که‌امریکا میخواهد» در انگلستان نخستین‌لطیفه هایم روی صحنه شلیك خنده رابلند میکرد ،واین امر برای من میزان الحراره‌ای بودکه بدانم بقیه کمدی بچه صورتی ادامه پیدا خواهد کرد. شب نمایش اولین صحنه‌یك‌اردوگاه راهنشان میداد و من که نقش«ارچی» رادا شتم ، بایك فنجان‌چای خوری‌از داخل چادری خارج میشدم جریان‌باین ترتیب روی داد :

ارچی ـ صبح بخیر هودسن ،ممکنست یك چکه اب بمن بدهی .

هودسن ـ مسلما برای چی آب می خواهی ؟

ارچی ـ میخواهم حمام بگیرم ؟ (خنده مختصری ابتدا بگوش رسید سپس سکوت سردی جای‌آنرا گرفت)

هودسن ـ آرچی دیشب‌خوب خوابیدی؟

آرچی ـ او ... وحشتناك بود. خواب دیدم کرمی مرا شکار کرده‌است . (هنوز بر سالن سکوت مرگباری حکمفرما بود)

نمایش بسیار مزخرفی بودو من به کارنو توصیه کرده بودم که‌باآن کارخودرا شروع نکند. مانمایشنامه های بسیار مضحك تری دررپرتوارمان نظیر ،اسکیتینك ،دزدان‌خود ساخته اداره پست ،وافای پرکینز ، وکیل مجلس داشتیم که‌برای تماشاچی آمریکامی توانست بسیار سرگرم کننده باشد . اما کارنوآدم یکدنده‌ای بود.

شکست دریك کشور خارجی انسان رابکلی مضطر و پریشان میکندفردای نمایش در خیابانها به پرسه زدنی طولانی پرداختیم . بخیابانهای دورو درازی پا میگذاردم که گوئی بهیچ جا ختم نمیشود . خودم رابا تماشای باغ‌وحش ها ، پارك ها، موزه ها و نمایشگاهها سرگرم میکردم . از همان لحظه‌ای که شکست خوردیم، نیویورك برایم بسیار مهیب ومخوف شده‌بود . ساختمانهای برج‌وباروادار گران‌قیمت و مغازه‌های شیك آن گوئی‌با بیرحمی بخاطرم می آورد که برای‌زندگی در آنجا شایستگی‌ندارم. گردشی طولانی در اطراف شهر کردم و بناحیه پستو فقیر آن‌نزدیك شدم .از پارکی در میدان «مادیسون» گذشتم که در آن انسانهای متروك و منزوی روی نیمکت ها نشسته وبا گرخی وبیحالی بپاهای‌خودشان خیره شده بودند .

ناتمام

پاسخ بشکایات مردم

نظافت شد

جریده شریفه اطلاعات محترماعطف بشرح مندرج یکشنبه ۲۲ شهریور ماه درستون گفتگوی تلفنی آن جریده شریفه بامضای «ساکن خیابان‌دزاشیب» تحت عنوان در دزاشیب قطعه زمینی تبدیل به زباله‌دانی شده است اشعار میدارد .

طبق گزارش شهرداری ناحیه ۱۰ نسبت بنظافت محل مورد بحث اقدام لازم بعمل آمد و رفع شکایت گردیده است .

رئیس‌دفتر اطلاعات ومطبوعات. واقفی

آموزش لازم داده شد

جریده شریفه‌اطلاعات محترماعطف بشرح‌مندرج شنبه ۱٤شهریور ماه در ستون گفتگوی تلفنی‌آن‌جریده شریفه بامضای تقوی‌ـ کوه کن تحت عنوان در فلکه میدان گمرك سد معبر کرده‌اند اشعار میدارد .

طبق گزارش اداره امور شهر شهرداری ناحیه ٤ رفع‌سد معبر میدان گمرك همه روزه بوسیله ماموری و پاسبانان اجرائیات انجام میگردد و دراین مورد به مسئولین امر آموزش لازم داده شده تا رفع‌شکایت گردد.

رئیس دفتر اطلاعات ومطبوعات شهرداری . عباس واقفی

در برنامه است

جریده شریفه‌اطلاعات محترماعطف بشرح مندرج پنجشنبه ۲٦شهریورماه در ستون گفتگوی تلفنی آن جریده شریفه بامضای کاظم صدیقی تحت عنوان درخیابان اردیبهشت درخیابان دلگشا اسفالت و جدول بندی نشده است اشعار میدارد‌طبق گزارش‌شهر‌ـ داری ناحیه ٦ خیابان مذکور در برنامه اسفالت سال جاری حوزه این ناحیه منظور گردیده و قریباعملیات اسفالت کاری آن آغاز میگردد .

رئیس دفتر اطلاعات‌ومطبوعات‌شهرداری

عباس واقفی

نامه‌های مردم

دبیر ندارند

باوجود اینکه چندین روز از شروع‌سال تحصیلی میگذرد دانش آموزان سال پنجم دبیرستان‌ـ.. ۱۰ ساعت درهفته در رشته های ادبیات ، علوم اجتماعی و فقه دبیر ندارند . برای یادآوری وزارت فرهنك لطفا موضوع را تذکربدهید

احمدشمسائی

بذر و مساعده میخواهیم

اینجانبان دهقانان قریه‌مهرآباد ورامین که جزو املاك موقوفه‌است برای کشت پائیزی از اداره اوقاف تقاضای بذر و مساعده داریم و استدعا داریم بنهرترتیبی که ممکن است بذر ومساعده را قبل ازپایان فصل کشت و کار در اختیار ما بگذارند .

ازطرف اهالی‌قریه‌مهرآبادورامین‌رضا چاوشی ـ سید حسن چاوشی ـ محمدبختیاری ـ مرتضی ناجیك‌و چندین‌امضای دیگر

باجه بلیط فروشی دوراست

در انتهای خیابان‌شاهپورراه‌آهن یك‌باب ساختمان دبستان دخترانه ساخته شده‌است و از این لحاظ محل عبور ساکنین کوی راه‌آهن که درحدود پانصد خانوار میباشند مسدودشد.درمقابل کوچه یخچال‌راهی برای عبور این افراد بازکرده‌اند و چون آن محل‌فاقدباجه‌بلیط‌فروشی است اطفال دبستان رو باید راه زیادی را تاباجه بلیط فروشی طی کنند . از شرکت واحد تقاضا می‌شود یك‌باجه بلیط‌فروشی مقابل کوچه یخچال دائر نمایند که‌اهالی محل از این حیث بخصوص درروز های آینده که سرد وبارانی‌خواهد بود درزحمت نباشند .

عباس آذری

عریضه سرگشاده

پیشگاه بندگان اعلیحضرت همایون محمد رضا شاه پهلوی شاهنشاه محبوب ایران ارواحنافداه

مفتخراشرفعرض مبارك میرساند منجاوز از دوسال است نامه شکوائیه‌ای در خصوص اجحافات بانك ساختمانی سابق درباره امضاءکنندگان ذیل کارمندان دولت ساکن سیصد دستگاه کوی کالاد نارمك بعرض خاکپای همایونی رسیده است که ضمن معروضه از پیشگاه مبارك استدعا شده بود اوامر ملوکانه جهت تعیین بازرسان ذیصلاح برای رسیدگی بارزش واقعی‌ساختمان های واگذاری و نحوه معامله بانك ساختمانی باجان‌نثاران که عموما از کارمندان صدیق وکثیرالعائله دولت هستیم شرفصدور یابد بقرار اطلاع جریان امر باداره بازرسی سابق نخست‌وزیری ارجاع و شروع برسیدگی نمودند ولی بعد از چندی در اثر انحلال اداره مزبور و اعمال نفوذ عمال بانك ساختمانی پرونده امر مفقود و گزارش اقدامات بازرسان متوقف و جوابی بنامه شکوائیه جان‌نثاران داده نشد سهمین منظور دوباره به‌پیشگاه‌ذات اقدس شمهریار دادگستر متوسل میشویم و استدعای بذل توجه مخصوص نسبت به‌رسیدگی و تمنیات‌جان‌نثاران که در چهار موضوع ذیل بشرف‌عرض میرسد داریم .

الف ـ ارزش زمین‌های واگذاری بانك ساختمانی طبق قوانین تاسیس بانك ساختمانی مصوبه مجلسین وزویه‌ای که در تمام کشور اتخاذ شده بهای هرمترمربع‌زمین دولتی‌که بکارمندان دولت واگذار میشود چهل‌ریال محسوب میگردد و حال آنکه بانك‌مذکور قیمت عرصه‌خانه های مارا از قرار متری سیصد ریال احتساب‌و سند ثبتی‌از مااخذ نموده است .

ب ـ ارزش هرمترمربع ساختمان‌مطابق نظرکارشناسان‌ساختمانی واهل خبره‌این ساختمانها هرمترمربعی بیش از یکهزار و پانصد ریال ارزش ندارد در صورتیکه بانك ساختمانی متری دوهزار و هشتصد ریال باجان نثاران محسوب داشته و هرمترمربع هزار و سیصد ریال گرانتر ازنرخ روز حساب نموده‌اند

ج ـ نرخ بهره . نرخ بهره را بانك ساختمانی بمیزان ٦درصد محسوب نموده و حال آنکه برخاطر مهر مظاهر همایونی پوشیده نمی‌باشد که بانك رهنی بامالکین چهارصد دستگاه که آنها هم کارمند دولت بوده‌اند بماخذدودرصد حساب نموده‌است .

د ـ آب مصرفی . بانك ساختمانی این خانه‌ها را باتعهد بتامین آب‌در اعلانات منتشره بماتحویل داده است و فعلاهم از لوله‌کشی مخصوص استفاده میکنیم حال که سازمان آب تهران عهده‌دار لوله‌کشی نارمك شده میخواهند ازهرخانه‌ای مبالغی بعنوان حق انشعاب لوله‌سازمان آب از مادریافت کنند وتشکیلات آب‌رسانی فعلی را برچینند .

درخاتمه جان‌نثاران ساکنین کوی کالاد نارمك از شاهنشاه محبوب و پدرتاجدار خود استمدادارند برای روشن شدن حق و حقیقت ورفع ظلم وستمی که از ناحیه ساختمانی سابق‌باین عده ازفداکیان شاهنشاه ومیهن اعمال‌شده اوامرملوکانه‌شرفصدور یابد .**علی اصغر رجبیان کارمند شهرداری تهران ـ علی‌اکبر حصاریها دبیر وزارت فرهنك ـ عباس‌دانش کارمند شهربانی ـ علی محمودی کارمند وزارت بهداری ـ مهندس خلیل‌بهیار کارشناس وزارت کشاورزی ـ منصورافواهی دبیر تربیت معلم ـ احمدافتخاریان کارمندوزارت‌راه ـ محمدرضاعلومی بازپرس ـ فخرالدین مطیعا کارمند فرهنك ـ احمد محقق‌کارمند سازمان برنامه ـ دکتر طیب زاده کارمند ثبت ـ و دویست‌امضاء دیگر**

در ظل توجهات شاهنشاه محبوب ایران

مجمع‌عمومی‌عادی سالیانه سندیکای کارگران صنف زهتاب تهران روز سه‌شنبه ۱۲٫۸٫۱۳٤۳ ساعت چهار بعد از ظهردرمحل اتحادیه صنف کشتارکنندگان گوسفندی واقع در انتهای خیابان امیریه چهار راه‌گمرك تشکیل میگردد.

۱ـ دستور جلسه ـ استماع گزارش هیئت‌مدیره

۲ـ تصویب اساسنامه

۳ـ انتخاب هیئت مدیره و بازرسان

آ ـ ۱۵۰۲۵

تشکر و قدردانی

بدین‌وسیله از جناب آقای دکتر مجید آیت‌الهی جراح‌بیمارستان پهلوی خوی که باعمل جراحی صبیه اینجانب را از مرگ حتمی نجات‌دادند سپاسگذار بوده موفقیت ایشان را درخدمت‌بجامعه‌این سامان بیش از بیش آرزومندم.

آ ـ ۲۷۵۸ **خوی اسمعیل‌مولادوست**

تقدیر

عموم اهالی زلزله‌زده دهستان عباس‌آباد خرقان قزوین از حضرت‌آیت‌الله خوانساری و حاج‌عباسعلی‌اسلامی و حاج علینقی کاشانی و حاج‌احمد طاهباز و کلیه بازرگانان طهران که اقدام به‌ساختمان جدید برای زلزله‌زدگان عباس‌آباد نموده‌اند وآسایش آنها فراهم شده بی‌نهایت‌سپاسگزار ودعاگو هستند

آ ـ ۲٦۹۹۰

آگهی

ثبت نام دوره های تخصصی اعصاب وروان بیماریهای پوست و آمیزشی و رادیولوژی

فارغ التحصیلان دانشکده های پزشکی ایران و خارجه که‌داوطلب تحصیل در دوره‌های تخصصی اعصاب‌وروان بیماریهای پوست‌و آمیزشی ورادیو لوژی دانشکده پزشکی دانشگاه تهران میباشند می توانند از روز یکشنبه ۲٦٫۷٫٤۳ تاپایان روز چهار شنبه ۲۰٫۸٫٤۳ همه روزه ازساعت دونیم تا شش و نیم بعداز ظهر بادردست داشتن مدارك زیر بدبیر خانه دانشکده پزشکی مراجعه و ثبت نام نمایند.

اصل دانشنامه ـ سه برك رونوشت شناسنامه ـ پنج قطعه عکس و مبلغ پنجهزار ریال حق ثبت نام سال اول

داوطلبان باید خدمت‌نظام وظیفه را انجام داده و یا معاف دایم‌باشند

الف ٤۸۹٤ **دانشکده پزشکی تهران**

آ ـ ۲٦۱۲۰

تغییر آدرس

از تاریخ ۲۹٫۷٫۱۳٤۳ **آدرس شرکت سحر آلکسا بدرگیب** و همکاران در تهران بشرح ذیل خواهد بود :

تهران ـ بهجت‌آباد ـ خیابان زاهد شماره ۸۷

شماره تلفن آن ٦۲۵۸۸٤

بدینوسیله آگهی میشود

محصولات کارخانه پارچه بافی آذربایجان ـ فروین ـ از قبیل سرج وغیره منبعد مستقیما بوسیله خود شرکت فروش خواهد شد ازمشتری های محترم تقاضا میشود به شعبه تهران واقع در خیابان فردوسی ساختمان آفتاب شرق طبقه چهارم تلفن ۳٦٤۱٤ و یا در بازار به سرای عالی تلفن ۲۷۷۱۷ مراجعه فرمایند .

شرکت سهامی کارخانه پارچه‌بافی آذربایجان

۱ـ ۳ آ ـ ۱٤٦۷۳

آگهی فقدان تصدیق تجدید ثبت علامت "ABAVIT" ثبت شده بشماره ۲۹۲۱٫۳۹۹۷ در طبقه ۷۹ سابق

آقای رفائیل آقابابیان بوکالت از طرف بریتیش شرینك لیمیتد مقیم لندن مدعی فقدان اصل تصدیق تجدیدثبت مذکور در فوق میباشد مراتب درسه‌نوبت آگهی میشود اشخاصیکه در تصدیق مورد کلام خود را ذینفع میدانندمیتوانند تاده روز از تاریخ انتشار آخرین آگهی اعتراض خود رابااین اداره تسلیم نمایند نوبت اول ۲۰٫۷٫٤۳ نوبت دوم ۲٫۸٫۱۳٤۳ نوبت سوم ۱۲٫۸٫٤۳

از طرف رئیس اداره ثبت شرکت ها و مالکیت صنعتی ـ مرتضی مطلبی

۱ـ ۳ آ ـ ۲۵۳۷٤

گروپ‌پلسی انگلستان نمونه مرکز تلفن خودکار کروسبار خود را در تهران‌بمعرض نمایش میگذارد

بمنظور نشان دادن مزایای قابل ملاحظه تلفن‌خودکار سیستم کروسبار که مهمترین آنها سرعت عمل و قابلیت‌اتصال بسیستم های موجود دیگر و سهولت تامین ارتباطات خودکار دور می‌باشد کمپانی اتوماتیك تلفن‌الکتریك انگلستان عضو گروپ پلیسی یکدستگاه مرکزخودکار نصب روی کامیون بایران آورده که دراین هفته برای مهندسین وزارت پست و تلگراف وتلفن و شرکت سهامی تلفن بوسیله دونفر مهندسین کمپانی بمعرض نمایش گذارده میشود

نماینده انحصاری درایران:

شرکت حاجی حسین علی‌واحدی و بیریا ، حسین عاو واحدی ، خیابان شاه ، تهران ۱ـ۲ آ ـ ۲٦۸٤۰

آگهی دعوت مجمع عمومی فوق‌العاده شرکت سهامی پیله

از کلیه صاحبان سهام شرکت بدین وسیله دعوت می‌شود که همه روزه از تاریخ انتشار این آگهی تاتاریخ۱۲٫۸٫٤۳ ساعت ۵ بعد از ظهر در دفتر شرکت واقع‌درخیابان فردوسی عمارت آفتاب شرق حضور بهمرسانند تادرصورتیکه صددرصد صاحبان سهام قبل از فرارسیدن روز ۱۲٫۸٫٤۳ حضور بهمرسانندنسبت‌بدستور جلسه اقدام گردد.

دستور جلسه

۱ـ تغییرنام شرکت

۲ـ تغییر موضوع‌شرکت

آ ـ ۱۵۰۰۵ **شرکت‌سهامی پیله**

آگهی مناقصه شماره ۱۳٫٤۳

سازمان بنادرو کشتیرانی‌مقدار ۹الوارو تخته مورد احتیاج خود را از طریق مناقصه باشرایط زیر خریداری مینماید:

۱ـ داوطلبان شرکت درمناقصه باید قبلادفترچه مشخصات فنی وشرایط عمومی را مجانا از کارپردازی سازمان دریافت و باتوجه کامل بشرایط ومشخصات فنی آنها نسبت به تسلیم پیشنهادخود اقدام نمایند.

۲ـ شرکت کنندگان در مناقصه باید پیشنهاد خودرا حد اکثر تا ساعت نه صبح روز پنجشنبه ۱٤ آبانماه ٤۳ بدفتر سازمان واقع در خیابان نادری کاشی ۳۳۳ تسلیم و رسیددریافت دارند.

۳ـ پیشنهاد های رسیده درساعت ۱۰صبح همان روز در حضور کمیسیون باز و قرائت خواهدشد.

٤ـ حضور پیشنهاددهندگان در جلسه کمیسیون آزاد است .

۵ـ هزینه درج آگهی ومالیات وهرگونه عوارض بعهده برنده مناقصه خواهد بود

٦ـ سازمان در رد و یاقبول یك یاکلیه پیشنهادها مختار است.

الف ٤۹۵۰ **سازمان بنادر و کشتیرانی**

آ ـ ۲٦٦۳۲ ۱ـ۲

ایلفورد

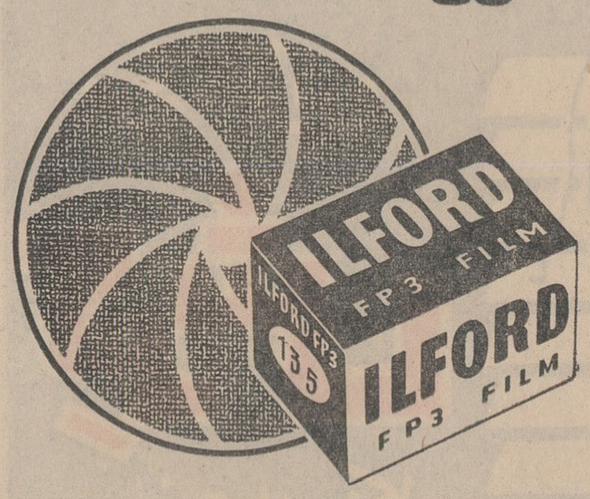

فیلم عکاسی «ایلفورد»

درسراسر جهان برای تهیه بهترین عکسها بکارمیرود

نماینده انحصاری :

شرکت تضامنی ضیائیان :

خیابان حقوقی شماره ۱۵۷ ـ تلفن: ۷۱۰۹۷

شهردار ناحیه هشت میگوید :

دست و پای شهرداری

بوسیله زمین‌خواران در پوست گردو گذاشته شده‌است!

زمین خواران و زمین‌داران دست وپای شهرداری را در پوست گردو گذاشته‌اند . بیابانهای اطراف تهران راخانه سازی کرده و پول مردم را گرفته و رفته‌اند و حالا مردم یقه شهرداری را چسبیده‌اند و حق هم دارند ولی در آمد شهرداری آنقدرها نیست که کفاف تقاضاهای همه مردم را بدهد .

این مطالب را آقای نجم‌آبادی شهردار ناحیه‌هشت دراجتماع‌انجمن محلی وحیدیه بیان داشت .

دراین اجتماع که بدعوت‌ساکنان وحیدیه آقای نجم‌آبادی شهردار ناحیه هشت شهرداری نیز در آن حضور داشت در آغاز آقای مریدی تقاضای مردم را باین‌شرح بشهردار اعلام کرد :

شهرسازی و اسفالت خیابان امیرکان،لوله کشی محلات،جمع آوری سگهای ولگرد . رسیدگی بنظافت پیشه‌وران ، بازرسی نرخ نان و گوشت ، جمع آوری‌زباله از کوچه‌ها توسعه‌درمانگاه واحداث پارك کودك.

آقای حسن‌زاده گفت : وحیدیه صندوق پست ، گردشگاه و کیوسك تلفن ندارد و درمانگاه کوچکی که دراین‌محل ساخته‌اند کفاف‌احتیاجات مردم را نمیدهد .

● تقسیط هزینه انشعاب

مردم وحیدیه از سازمان آب درخواست کردند که وام و هزینه انشعاب آب را تقسیط کنند وبمردم کمك‌نمایند تابتوانند‌ازآب‌لوله کشی استفاده کنند .

آقای جاویدنیا درباره وظایف ماموران شهرداری صحبت کرد :

وی گفت : مردم انتظار دارند شهرداری اقدامات تازه‌ای بکند ودر سراسر تهران مردم‌را از ناراحتی‌ها برهاند .

● خانه در بیابانها

در پایان آقای نجم‌آبادی‌شهردار ناحیه هشت برای مردم صحبت کرد وی گفت : ما دلمان میخواهد کار بکنیم و تا آنجا که ممکن‌است وظایف خود را انجام میدهیم ولی شهر تهران خیلی بزرك شده بدون در نظر گرفتن احتیاجات شهری هرروز . صدها خانه در بیابانهای اطراف ساخته‌اند .

حال این بیابانها شهر شده و سازندگان پول مردم را گرفته و رفته‌اند ولی یقه شهرداری دردست مردم مانده ! وباید تمام مشکلاتی‌را که زمین داران و زمین‌خواران‌برای مردم ایجاد کرده‌اند ، شهرداری با صد میلیون تومان درآمد سالانه مرتفع سازد .

شهردار ناحیه هشت آنگاه از محلات وحیدیه دیدن کرد و برای بهبود وضع‌مردم دستوراتی‌بماموران داد .

اطلاعات اجتماعی

سازمان‌شکاربانی‌ونظارت بر صید توضیح میدهد :

۲٫۵ میلیون مرغابی

سالیانه در سواحل شمال ایران‌صید میشود

● استعمال تور های صید مرغابی ، مرغابیها را از سواحل‌ایران‌گریزان‌میکند

سالیانه دو میلیون و نیم مرغابی در سواحل شمال ایران صید میشود و نصب تورهای صید مرغابی ، این مرغان رااز سواحل ایران دور میکند

این توضیحی است‌که امروز از سازمان شکاربانی و نظارت بر صید ایران بدنبال انعکاس شکایت صیادان شمال‌بروزنامه رسیده است .

در چند شماره پیش نامه‌ای از صیادان شمال در این صفحه درج شد‌که صیادان د رآن اعلام کرده بودند با محدودیت صید ماهی‌مرغابی زندگانی آنها در خطر افتاده‌است .

در این مورد صیادان نامه ای‌نیز به نخست وزیر و مقامات مسئول‌دیگر نوشتند .

● تور منع شد

سخنگوی سازمان شکار بانی و نظارت بر صید پیرامون شکایت صیادان اظهار داشت :

شکار مرغابی و سایرپرندگان‌دریائی در کشور ممنوع نشده بلکه فقط استعمال تور هوائی بمنظور صید مرغابی‌وسایرپرندگان‌منع‌شده که‌آنهم مربوط به امروز نبوده و آگهی‌قانونی آن سه ماه پیش در روزنامه رسمی کشور وسایر جراید انتشار یافت .

سخنگوی سازمان شکار بانی و نظارت بر صید اضافه نمود که ازبدو تاسیس کانون شکار ایران ، برای اولین بار کوشش شده است‌مقرراتی برای شکار مرغابی وضع گردد، زیرا چنانچه رویه فعلی ادامه یابد پرندگان مزبور که مهاجر میباشندبا احساس عدم امنیت خطسیر خود را برای همیشه تغییر داده و درسواحل شمالی ایران توقف نخواهند نمود .

طبق محاسبه‌ای که بعمل‌آمده‌است سالیانه قریب دو میلیون و نیم مرغابی بطرق مختلف در سواحل شمالی ایران صید میشود و این امر موجب گردیده است که مخصوصا در خلال ده سال اخیر تعداد مرغابی هائی‌که‌بسواحل شمالی ایران‌مهاجرت مینمایند بنحو فاحشی تقلیل یابد، ممنوعیت صید از طریق تور هوائی در سایر کشور ها هم تازگی‌ندارد و این امر از این لحاظ است که‌تور های هوائی مانع از پرواز و عبور و مرور این پرندگان است و بعلاوه بعلت زجر کش نمودن پرندگان ، عملی غیر انسانی است .

جدول کلمات متقاطع شماره ۲۸۲۲

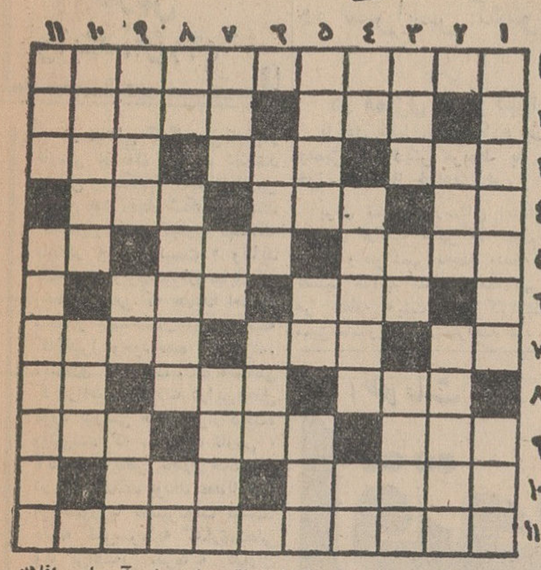

افقی : ۱ـ فیلسوف و ریاضی‌دان انگلیسی که در راه حفظ صلح نیز مبارزات بسیار کرده است ۲ـ دعا کنید گلیمش را از اول سیاه نبافته باشند ـ پایان ۳ـ میوه بی‌پوست و هسته ـ از پارچه‌های نازك ـ باغ معروفی در معدن‌لب‌لعل وکان‌حسن ٤ـ معمولا‌برای جگر آرزو می‌کنند ـ کهکشان را راه‌آن‌دانسته‌اند ـ حالا دیگر شامپو های تکنی‌کالر جای آن را گرفته است ! ٥ـ چرم پر زرق وبرق ـ پیك آخرین ـ آش ٦ـ دنبالش را میگیرند و میروند تا به معدن برسند ـ از کتابهای معروف آندره‌زید ۷ـ اثر رطوبت ـ درخت زبان گنجشك ـ نوعی سبزی برای پلو ۸ـ مادرش را همه‌عزیز میدانند وخودش را نیز ـ آهنك کلام ـ حریف بازی ۹ـ در هرکاری بیاید آن‌را سست می‌کند ـ شاخ ـ یك نوع اتومبیل ۱۰ـ آسمان وافلاك ـ طناب ۱۱ـ ازکتابهای‌تاریخی‌معروف فارسی .

عمودی : ۱ـ شاعر عقیده داشته‌که هرکه با پارش قرین باشد دارد ـ از اصطلاحات تاتر ۲ـ وبال وناراحتی ـ علاج‌شکستگی های سخت ۳ـ بام جهان ـ جنس زمخت ـ پاك و پاکیزه ٤ـ صورت ـ از اوصاف لب یار ـ حرف ندا ٥ـ رودخانه‌ای در ایران ـ ماجرای فرارش یکی از داستانهای جالب جنك دوم بود ـ شیوه ٦ـ قیمت ـ به‌آب میزنند ۷ـ از ابزار درو ـ آخرین اختراع در عالم هواپیمائی ـ خوبروی بهشتی ۸ـ رودی در اروپا ـ معلوم است‌که با باری که برپشت دارد آهسته راه میرود ـ چاشنی‌فرنگی ۹ـ گازآلی ـ یکی‌را مبدل به‌چندتا میکند ـ مکان ابدی خلد آشیانها ۱۰ـ نوشدارو برای او می‌خواستند ـ اشتباه فاحش ۱۱ـ از آن طرف دارائی است ـ از معروفترین کانگستر های آمریکائی و از موسسین سازمان جنایتکاران .

حل جدول شماره ۲۸۲۱

	۱	۲	۳	٤	٥	٦	۷	۸	۹	۱۰	۱۱
۱	گ	د	ن	■	ب	و	ق	ل	م	و	ن
۲	ا	ک	و	■	ل	ق	ا	■	ا	ل	و
۳	ن	ا	ش	ت	ا	■	م	و	ه	و	م
٤	د	م	ا	ر	■	ح	ت	ق	ی	■	ی
٥	ی	■	د	م	ا	غ	■	ت	■	ج	د
٦	■	ق	ر	و	ش	■	پ	ش	م	ک	■
۷	م	د	■	م	■	ب	ل	ن	د	■	ج
۸	خ	■	م	ت	ا	ن	■	ا	ی	ن	ه
۹	ل	ا	ج	ر	م	■	پ	س	ر	ا	ن
۱۰	و	ه	م	■	ل	ت	ت	■	ی	ز	د
۱۱	ق	و	ر	غ	ا	ن	ه	■	ت	ک	ه

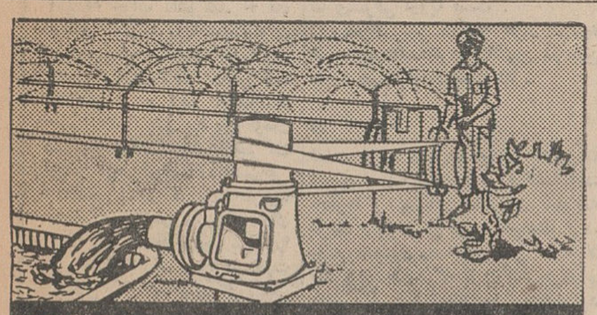

این موهای قشنگ حیف است که بریزد

شامپوی طبی ستاولن

باهریك از عوامل تهدیدکننده سلامت موجداگانه مبارزه میکند :

زمینه های ایجادکننده شوره را برطرف میکند

زمینه های ایجادکننده ریزش مو را از بین میبرد

زمینه های ایجادکننده شکنندگی مو را برطرف میکند

چربی های اضافی رابخوبی حل میکند

شامپوی ستاولن با عطرملایم وقدرت تمیزکنندگی فراوان

زیبائی ، شفافیت وسلامت موها را برای همیشه تضمین میکند

ستاولن رادار و پخش، بزرگترین کارخانه‌داروئی‌خاورمیانه‌تقدیم‌میکند

ستاولن محصول کارخانجات ICI انگلستان

شوفاژ کودابر نگهای زیبا

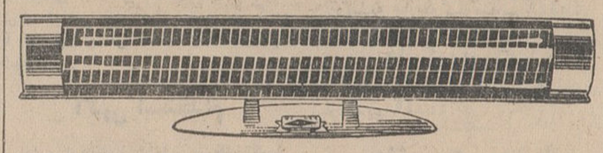

بایك ریال حمام شما را گرم میکند .
فروش در کلیه فروشگاه های معتبر تلفن ۳۰۲۵۰۹

کارخانجات صنعتی البرز
سازنده کارخانجات یخسازی

بظرفیت های‌دوتن تایکصد تن در ۲٤ساعت سردخانه های بزرك میوه تا۳۰۰۰ تن ماشین های اسکیمو سازی‌ویخچالهای ویترینی برای دادن سفارش واطلاعات بیشتر به آدرس زیر مکاتبه فرمائید .
تهران ـ سه‌راه آذرین جاده جنوبی کرج . تلفن ۵۷۲۷۵

آگهی بانك ملی ایران

برای تسهیل امور بازرگانی از تاریخ دوم آبان ماه ۱۳٤۳ نمایندگی نظرآباد بزرك زیرنظر شعبه کرج این بانك افتتاح و شروع بکار خواهد نمود .
الف۵۰۵۱
بانك ملی ایران
آ ـ ۲۷۱٤٦

دانشکده داروسازی دانشگاه

تهران برای‌رشته انگل‌شناسی احتیاج به‌یك تن استادیار تمام وقت داردکه‌از طریق مسابقه انتخاب و استخدام می نماید .

داوطلبان که بایستی لااقل دوره سه ساله دستیاری رشته مربوطه را دریکی از دانشگاهها یا موسسات علمی‌مشابه ایران یا خارج‌که مورد قبول‌دانشگاه تهران باشد طی‌کرده باشند میتوانند از تاریخ نشر اولین آگهی تامدت دو ماه همه روزه باستثنای ایام تعطیل‌با تسلیم مدارك مشروحه زیر :

۱ـ کلیه مدارك تحصیلات عالی و دانشنامه دکتری در رشته مربوطه با دانشنامه معادل دکتری .
۲ـ برك انجام خدمت زیر پرچم یا معافی از خدمت
۳ـ مدارك وسوابق استخدامی (در صورتیکه سابقه استخدامی داشته باشد)
٤ـ شش‌قطعه عکس ودوبرك‌رونوشت مصدق شناسنامه
٥ـ برك معرفی از سازمان هدایت فارغ‌التحصیلان کشور

بدفتر دانشکده مراجعه و ثبت نام نمایند . انتخاب وامتحان داوطلبان برطبق آئین‌نامه مصوبه اخیر خواهد بود و متذکر میگردد که سن‌داوطلبان نباید از ۳۹ سال متجاوز باشد. الف ۵۰٤۸
۱ـ۲ آ ـ ۲۷۱۵۰

تاسیسات ساختمانی نال

با سهل‌ترین شرایط‌زمین های شما را میسازد .
خیابان تخت جمشیدویلای شمالی دست راست خیابان خبیر شماره ٤۳

اگرهنوز

حساب تشکیل سرمایه

باز نکرده اید

زودتر تصمیم بگیرید

زیرا برای استفاده از شانس سیزدهمین قرعه‌کشی

حساب تشکیل سرمایه بانك عمران

فقط ۳ روز

فرصت دارید

شعب بانك عمران:شعبه مرکزی خیابان اسلامبول ـ شعبه رودکی خیابان سلسبیل چهارراه دامپزشکی ـ شعبه مخصوص خیابان قزوین‌روبروی خیابان‌مخصوص ـ شعبه تجریش مقابل سینما آستارا ـ شعبه هتل هیلتون ـ شعبه نادری خیابان شاه ساختمان آلومینیوم طبقه چهارم
شعب شهرستانها ـ شاهی ـ بابل ـ بابلسر ـ گرگان ـ گنبد ـ بجنورد ـ مشهد ـ آمل ـ شهسوار .

آگهی مناقصه

اداره گمرك امانات‌پستی تهران رنك‌آمیزی‌سالن و اطاق‌های خودرا طبق مشخصات موجود در اداره بمناقصه میگذارد داوطلبان بایستی حداکثرظرف مدت ده (۱۰)روز از تاریخ نشر این آگهی تقاضای‌خودرا بضمیمه رسید بانکی مبلغ ششهزارریال که بحساب شماره ۱۲۹۲ بانك مرکزی منظور شده است لاکومهرشده درقبال اخذ رسید تحویل‌دفتر این اداره بنمایند .

کلیه‌پیشنهادات واصله درساعت ٤و۵ بعدازظهرروز ۱٦ آبان‌ماه‌سال جاری درمحل اداره واقع در خیابان سپه ـ باغ‌ملی باز و قرائت خواهد شدحضورپیشنهاددهندگان در جلسه بلامانع و این اداره در ردیاقبول یك یاکلیه پیشنهادات رسیده مختارخواهد بود .الف۵۰۲۰
رئیس اداره گمرك امانات پستی‌تهران ـ هاشمی
آ ـ ۲۷۰۰۰۰ ۲ـ۲

مسائل روز
فارس و آینده آن (۲)

در محفلی که گروهی از تجار فارسی در آن شرکت داشتند مسائل ومشکلات اقتصادی فارس مطرح بود. تجار شکایت داشتند که کار وفعالیت تجاری آنچنانکه باید در جریان نیست « ونباید فقط بزرق وبرق شیراز وخیابانهای زیبا ووسیعی که جدیدا احداث شده و یاساختمان‌های چندطبقه که اخیرا بوجود آمده نگاه کرد.. اینهارو کار است. اما هنگامی که واقعیت مشکلات دراین محفل مورد بررسی حضار قرار گرفت، روشن شد که مشکلات فارس، آنطور که بعض تجارو حاضرین در جلسه معتقد بودند عمدتا ناشی از قصورویا تقصیر دولت نیست. بلکه کمی سرمایه گذاری محلی ویا بی‌اعتنائی سرمایه گذاران عامل عمده واساسی عدم پیشرفت فارس است.

صحبت درباره ماهی گیری و فعالیت شرکت‌های خارجی در خلیج فارس بود. یکی از تجار عقیده داشت که شرکت‌های خارجی بسرعت ماهی‌های خلیج را صید میکنند ونه فقط مردم فارس در کارماهی گیری دخالت چندان ندارند بلکه حتی ماهی‌های صید شده نیز بشیراز حمل نمیشود ودر نتیجه مردم با مشکل کمبود ماهی مواجه شده‌اند و هنگامی که سئوال شد «مگر برای شرکت مردم فارس در کارماهی گیری ممنوعیتی ایجاد شده است؟» جواب داده شد: « نه، مشکل کمی سرمایه است. دولت باید سرمایه گذاری کند.» ودر مقابل سئوال دیگر روشن شد که به عقیده تجار حاضر در جلسه «فقط پنج میلیون تومان سرمایه برای ایجاد یك شرکت مجهز ماهی گیری لازم است!»

قطعی است که مردم فارس، وبخصوص تجار وسرمایه‌داران بزرك این استان چنین مبلغی را در اختیار دارند. وباین جهت اشکال کار ـ واشکال کمی ماهی در شهر شیراز ـ وبسیاری مسائل ومشکلات دیگر که تجار فارس ازآن شکایت دارند ـ ناشی از کمی سرمایه نیست. بلکه ـ باحتمال زیاد ناشی از آن است که سرمایه‌دار فارسی بعلل مختلف، ترجیح میدهد که سرمایهٔ خود را در تهران و یانقاط دیگر بکار اندازد.

دراین تردیدی نیست که سرمایه بدنبال نفع است و نمیتوان باوسائل غیر منطقی ویا باوعظ وخطابه سرمایه گذاررا ناچار بسرمایه گذاری درمنطقه خاصی ساخت ولی ضمنا نمیبایست همه گرفتاری‌های یك منطقه را که مردم آن منطقه نیز درایجاد آن لامحاله سهمی دارند، ناشی از دولت دانست. این چنین روحیه‌ئی قطعا مانع از تحرك سرمایه‌هاو نیروهای محلی میشود وازاین گذشته اگر بنا باشد که همه کارها حتی ماهی گیری رانیز ازدولت و سازمان های دولتی بخواهیم ـ قبل ازهرچیز میبایست در سیستم اقتصادی مملکت تجدید نظر کنیم وتصور نمیرود که سرمایه داران وتجار فارس این چنین تجدید نظری را تصویب کنند.

درشماره گذشته اشاره کردیم که برنامه‌های عمرانی نسبتا قابل توجهی دراستان فارس دردست اجراست که از آن جمله جاده شیراز ـ بوشهر و ساختمان بندربوشهر وفرودگاه بوشهر و احداث تاسیسات برق و همچنین تهیه مقدمات نصب لوله نفت در استان فارس را میتوان نام برد. کاری که دولت در سیستم اقتصادی مشابه ایران میبایست انجام دهد از حدود این نوع طرح‌ها نباید تجاوز کند. استفاده ازراه بوشهر وتاسیسات برق فارس و بندر جدید بوشهر وتاسیسات گاز و غیره، عموما در چنین سیستمی از جمله حقوق موسسات خصوصی است.

بدون تردید اجرای چندپروژه عمرانی که در ظرف دوتاسه سال آینده حدود سیصد تاچهارصد میلیون تومان پول تازه وارد فارس خواهد ساخت، بربازار فارس موثر واقع خواهد شدو بدبینی‌ها راتاحدی از میان خواهد برد ولی برای آنکه فارس حرکت تازه بخود ببیند، سرمایه گذاران فارس میبایست ازهم اکنون خود رابرای بهره برداری از امکانات تازه آماده سازند.

قبل از آنکه دیگران باپیش بینی فرصت‌ها ـ میدان را از دست ماخارج کنند، میبایست رکودو خمود را کنار بگذاریم. و ازدور اندیشی فارسی نیز چنین انتظاری هست.

در این باره فردا نیز صحبت خواهیم کرد. «ناظر»

شاهین بار
اثاثیه منزل شما را بیمه میکند
تلفن ۵۱۱۱۱

ممیزی مالیاتی خوزستان امسال انجام میشود
در سراسر کشور ممیزی مالیاتی براساس ممیزی تهران انجام خواهد شد
در ممیزی اخیر تهران مؤدیان جدیدی پیدا شدند که تاکنون شناخته نشده بودند

بزودی ممیزی مستغلات و درآمدها وممیزیهای دیگر مربوط به مالیات خوزستان آغاز خواهد شد.

برای ممیزی خوزستان ابتدا نقشه برداری ازکلیه شهر ها انجام خواهد گرفت و هر شهر به‌چند منطقه وحوزه تقسیم خواهد شد و مانند تهران در هر منطقه هیئت های کارشناس و ممیز مامور ممیزی خواهند شد.

● **تاپایان سال**

در خوزستان حداقل ۲۰ هیئت مشغول کار خواهند شد که در هرهیئت دونفر از کارشناسان و ممیزین تهران مامور میشوند و یکنفر از کارمندان محلی عضویت هیئت را خواهد داشت.

پیش بینی میشود با مقدماتی که فراهم شده ممیزی خوزستان، تا پایان سال خاتمه یابد واز اوایل سال آینده اوراق ممیزی واطلاعات لازم در اختیار پیشکاری خوزستان گذارده شود.

قرار است سراسر کشور بهمین ترتیب ممیزی گردد. درممیزی اخیر تهران مودیان جدیدی پیدا شدند که تاکنون شناخته نشده بودند، فقط در منطقه بازار یعنی بین خیابان خیام وبوذرجمهری وسیروس و مولوی بیش از ۴۰۰ مودی که تاکنون سابقه مالیاتی نداشتند پیدا شدند.

وزارت دارائی معتقد است که از ممیزی تهران اطلاعات بسیار خوبی بدست آورده است که برای وصول مالیات حقه ممیزی خواهد بود.

● **قانون جدید**

اوراق کامل شده ممیزی بتدریج دراختیار ادارات دارائی قرار میگیرد وهمین اوراق ملاك تشخیص مالیات مودیان میگردد.

درسال آینده قانون جدید بافراهم بودن چنین مقدماتی به‌آسانی میتواند بموقع اجراء گذارده شود. هنوزمعلوم نیست که در سال جاری غیر از خوزستان استان‌های دیگری هم ممیزی شوند یا نه؟ این امر اکنون مورد مطالعه است.

اگر کادرو مقدمات کار فراهم شود ممکن است استان های دیگری امسال هم ممیزی گردد.

اطلاعات
اقتصادی

محصول پنبه امسال
۱۰۰ هزار تن پیش‌بینی میشود
خرید پنبه فعلا بیشتر بوسیله کشورهای اروپای شرقی صورت میگیرد

بازار پنبه گرم است. معاملات اساسی تاکنون با روسها و لهستانی ها و مجارها انجام گرفته و برای غرب نیز معاملات جزئی درجریان است اما خرید کلی فعلا مربوط به تعهدات کشور های شرقی اروپا است.

روس‌ها بین ۸ تا ۹ هزار تن پنبه خرید خواهند کرد و تاکنون درهمین حدود هم قرارداد بسته‌اند.

● **قیمت**

قیمت خرید روس‌ها چندان بالانیست ولی زیاد با قیمت بازار اختلاف ندارد: مجارها و لهستانی ها هم رویهمرفته قریب ده‌هزار تن خرید خواهند کرد. وضع محصول رضایت بخش است قبلا پیش‌بینی میشد که با بارندگی بی‌موقع وآفتی که پنبه شمال را تهدید میکرد میزان محصول بین ۷۵ تا ۸۰ هزار تن باشد، اما بهبود هواو مبارزه با آفات وضع را تغییر داد. بطوری که اکنون در شمال گفته میشود که اگر تا ۱۵ روز دیگر آفتاب کافی وجود داشته باشد. میزان محصول بیش از صد هزار تن خواهد بود.

● **افزایش خرید**

پنبه یکی ازمحصولات مهم صادراتی ایران است. و درچند سال گذشته همیشه مقام اول را بعهده داشت در سال جاری اگر محصول بیش از صد هزار تن باشد حداقل ۶۰ هزار تن آن بخارج صادر خواهد شد.

فقط اروپای شرقی، حداقل در حدود ۲۵ هزار تن پنبه از ایران خریداری میکند وممکن است درصورت مساعد بودن قیمت خرید. آنها افزوده شود.

کارخانه های پنبه پاك‌کنی شمال همه مشغول کارند و بزودی کارخانه های نقاط دیگر نیزآغاز بکار خواهند کرد.

خرید کارخانه های داخلی نساجی نیز آغاز شده است اما خرید های آنها کلی نیست. مصرف کارخانه های داخلی کمتر از میزان صادرات است، علت آنهم مصرف پنبه مصنوعی می باشدو الابا ظرفیتی که کارخانه های داخلی دارند همه پنبه ایران قابل مصرف در کارخانه های داخلی می باشد.

طبق مذاکراتی که دروزارت اقتصاد جریان دارد:
برای صادرات قماش
جایزه صدور داده خواهد شد

خبرنگار اقتصادی ماامروز کسب اطلاع کرد که برای کمك بصادرات قماش ونساجی کشور مذاکراتی در وزارت اقتصاد درجریان است.

باید توجه داشت که این مذاکرات ازچندی قبل آغاز شده و عده‌ای از صاحبان کارخانه های تولید کننده نیز درآن شرکت دارند.

خبرنگار ما اضافه میکند که دراین مذاکرات مسئله دادن جایزه صدور به‌نساجی مطرح گردیده و این راه برای صادرات قماش ایران راه‌اساسی تشخیص داده شده است.

درحال حاضر قماش ایران توانسته است ازنظر مرغوبیت مورد پسند بسیاری از کشور های همجوار قرار بگیرد ولی با قیمت‌هائی که رقبای ایران قماش خودراعرضه میکنند ایران نمیتواند بازاری در خارج بدست‌آورد نظر مقامات مسئول اینست که بادادن جایزه صدوربه نساجی کشورصادرات این مصنوع را تقویت کنند. تصور میرود درسال اول به شش میلیون تومان جهت دادن جایزه صدور به نساجی مورد احتیاج باشد. دراین مذاکرات مسئله تامین این اعتبار مورد بحث قرار دارد.

تولید شیشه ۵۰ در صدافزایش یافته است

محصول کارخانجات شیشه ایران سالانه ازیك میلیون متر مربع شیشه دومیلی متری بحدود یك میلیون و پانصد هزار متر مربع افزایش یافته است.

افزایش تولید شیشه در ایران بستگی بافزایش مصرف مصالح ساختمانی دارد.

در بهار و تابستان امسال مصرف مصالح ساختمانی منجمله شیشه بمیزان زیادی افزایش یافت.

ولی هم اکنون باآغاز پائیز مصرف شیشه تا حدودی محدود شده است.

بطوریکه میزان تولید تا حدودی بیش از مصرف آن میباشد.

● **تولید در روز**

هم اکنون روزانه بطور متوسط حدود ۴۴۰۰ متر مربع شیشه دو-میلی متری در کارخانجات شیشه داخلی تولید میشود که صندوق شده ازقرار مترمربعی ۸۰ ریال ببازار عرضه می گردد.

در ضمن روزانه حدود ۲۵۰۰۰ بطری و ۳۰۰۰۰ استکان یا لیوان تولید میشود.

تولید شیشه ۳ میلی متری هم در داخله صورت میگیرد. منتهی تولید آن بواسطه نبودن وسائل کافی محدود است. لذا شیشه سه — چهار و شش میلی از خارج واردمیشود. شیشه سه میلی تولید داخلی متر مربعی حدود ۱۳۰ ریال بفروش می رسد.

ولی شیشه دومیلی متری چون در داخله تولید و کفاف احتیاجات داخلی را میدهد ورود آن ممنوع میباشد.

● **میزان مصارف**

از کل شیشه تولیدی حدود ۳۵ درصد در تهران و ۶۵ درصد بقیه در شهرستانها مصرف میشود. درضمن مقداری از استکان های مازاد بر احتیاجات داخلی بافغانستان صادر میگردد.

آگهی مناقصه

دانشکده صنعتی جهت بتن‌ریزی ساختمانهای خود احتیاج به یکدستگاه بتونیر بظرفیت ۳۰۰ لیتر چهارچرخ لاستیکی و لوازم و با متعلقات کامل آن ساخت کارخانه انگلستان Millars سیستم 1017 BL یا مشابه آنرا دارد داوطلبان شرکت در مناقصه باید صدی پنج ازمیزان مبلغ پیشنهادی خودرا بصورت اوراق خزانه بعنوان سپرده شرکت در مناقصه ضمیمه پیشنهاد خود نموده و تا ساعت ۹ صبح روز یکشنبه ۱۰ر۸ر۴۳ بدفتر دانشکده صنعتی تسلیم و رسید دریافت نمایند پیشنهادهای واصله در ساعت ۱۰ صبح همان روز در دفتر ریاست دانشکده صنعتی باز وقرائت خواهد شد.

حضور پیشنهاد دهندگان و یا نمایندگان مجاز آنها در جلسه مناقصه آزاد است.

دانشکده صنعتی به پیشنهادهائیکه فاقد اسناد خزانه دارائی باشد یا مشروط و مبهم باشد ویا از مدت مقرر دیرتر رسیده باشد ترتیب اثر نخواهد داد.

کلیه هزینه آگهی مناقصه و حمل و تحویل بتونیر بدانشکده صنعتی و مالیات و عوارض مقرره بعهده برنده مناقصه خواهد بود.

دانشکده صنعتی در رد ویا قبول کلیه و یا هریك ازپیشنهادات مختار است.

سرپرست دانشکده صنعتی
۱ـ۲ آ ـ ۲۶۵۲۴

اخطار بکلیه مصرف کنندگان آب تنظیم شده حوزه طرح آبیاری آزمایشی دز

نظربرعایت اساسنامه وآئین‌نامه سازمان آب وبرق خوزستان و ماده۲ آئین نامه آبیاری که ذیلا درج میگردد:

میزان هزینه‌های تاسیساتی و هزینه های دیگر که تمام استفاده کنندگان از آب رودخانه دزاعم از کسانی که تا تاریخ ۱۸ فروردین ماه ۱۳۳۹ ازآب رودخانه استفاده میکرده‌اند یانه باید بپردازند بنرخ یکنواخت درسال برای هریك هکتار زمین واقع در حوزه طرح آزمایشی بدون درنظر گرفتن میزان آب مصرفی بمجرد جریان یافتن آب تنظیم شده در این اراضی توسط سازمان آب و برق خوزستان وصول خواهد گردید.

میزان هزینه تاسیساتی وهزینه های دیگر سالیانه مبلغ ۷۵۰ ریال برای هرهکتار تعیین میگردد که قسمتی از مخارج وهزینه های مندرج درتبصره ۱ ماده ۱۷ آئین‌نامه سازمان آب‌ریزی خوزستان رااستیفاء نماید.»

بکلیه مصرف کنندگان آب تنظیم شده حوزه طرح آبیاری آزمایشی دز اخطار میشود که از تاریخ ۲۰ آبانماه ۱۳۴۳ هزینه تاسیساتی و هزینه‌های دیگر را طبق قانون از قرارهر هکتار ۷۵۰ ریال پرداخت و بمجرد انتشار این آگهی بمنظور انجام مقدمات کاربدفتر مرکزی طرح آبیاری آزمایشی دز در دزفول مراجعه نمایند.

بدیهی است مبلغ فوق غیراز آب‌بها خواهدبود که طبق اساسنامه قانونی سازمان دریافت خواهد شد الف ۴۸۳۸

آ ـ ۲۶۰۰۴ ۱ـ۴ سازمان آب وبرق خوزستان

بمناسبت افتتاح نمایشگاه صنعتی شیراز
پارچه های پشمی کارخانجات مقدم

تاتاریخ ۱۵ آبان ۴۳ از قیمت فروش تهران باصدی ده تخفیف در شیراز توسط نماینده کارخانه واقع درخیابان زند جنب بازاروکیل بفروش میرسد.

شرکت سهامی کارخانجات مقدم کسائی تلفن ۳۹۷۹
۱ـ۲ آ ـ ۲۷۱۱۸

پی. آی. ا

برنامه زمستانی
حرکت از تهران بوسیله هواپیماهای جت بوئینك ۷۲۰ـبی

پروازهای غربی

	سه‌شنبه‌ها	پنجشنبه‌ها	جمعه‌ها	یکشنبه‌ها
حرکت ازتهران	۰۹٫۳۵	۰۱٫۰۵	۰۱٫۰۵	۰۹٫۳۵
ورود به بیروت	۱۰٫۳۰	۰۲٫۰۰	۰۲٫۰۰	۱۰٫۳۰
ورود به‌رم	۱۳٫۵۰	—	۰۵٫۲۰	—
ورود به‌ژنو	—	۰۶٫۰۵	—	۱۴٫۳۵
ورود به فرانکفورت	۱۶٫۲۰	—	۰۷٫۴۵	—
ورود به لندن	۱۷٫۲۰	۰۷٫۲۰	۰۸٫۴۵	۱۵٫۳۵

پروازهای شرقی

	دوشنبه‌ها	سه‌شنبه‌ها	چهارشنبه‌ها	یکشنبه‌ها
حرکت ازتهران	۰۹٫۵۰	۰۰٫۰۵	۰۹٫۵۰	۰۸٫۲۵
ورود به کراچی	۱۳٫۴۵	۰۴٫۰۰	۱۳٫۴۵	۱۲٫۲۰

تمام ساعات محلی میباشند
برای اطلاع بیشتر بآژانس مسافرتی خود ویا:
تهران، خیابان تخت جمشید، شماره ۳۲۴ تلفن ۵۲ـ ۷۵۶۴۵۱ مراجعه فرمائید.

هواپیمائی بین‌المللی پاکستان

قیمت‌های جدید (آبان ۱۳۴۳)

اسفنجهای آزمایش

قطر	عرض		طول	قیمت هرورق
۳ میلیمتر	یک متر	در	۲ متر	۳۰ ریال
۵ میلیمتر	یک متر	در	۲ متر	۴۳ ریال
۸ میلیمتر	یک متر	در	۲ متر	۵۵ ریال
۱۰ میلیمتر	یک متر	در	۲ متر	۶۲ ریال
۱۵ میلیمتر	یک متر	در	۲ متر	۹۰ ریال
۲۰ میلیمتر	یک متر	در	۲ متر	۱۱۶ ریال
۳۰ میلیمتر	یک متر	در	۲ متر	۱۷۴ ریال
۴۰ میلیمتر	یک متر	در	۲ متر	۲۳۲ ریال
۵۰ میلیمتر	یک متر	در	۲ متر	۲۹۰ ریال
۶۰ میلیمتر	یک متر	در	۲ متر	۳۴۸ ریال
۷۰ میلیمتر	یک متر	در	۲ متر	۴۰۶ ریال
۸۰ میلیمتر	یک متر	در	۲ متر	۴۶۴ ریال
۹۰ میلیمتر	یک متر	در	۲ متر	۵۲۲ ریال
۱۰۰ میلیمتر	یک متر	در	۲ متر	۵۸ ریال

محلهای فروش:
خیابان نادری ـ پاساژ ایفل
پخش اسفنج ـ جنب بانک ملی بازار
دایره فروش آزمایش ـ خیابان تهران نو

متمنی است برای توضیحات بیشتر به تلفن ۷۹۷۵۱ رجوع فرمائید.

آ ـ ۲۷۰۵۰ گام

نیازمندیها

استخدام

آگهی استخدام

سازمان آب وبرق خوزستان برای تکمیل کادر پرسنلی خود درطرح نیشکر هفت‌تپه افراد واجد شرایط زیر رابه عنوان کارآموز مدیریت استخدام می نمایند. داوطلبان میبایستی بزبان فارسی وانگلیسی تسلط کافی داشته و دارای درجه مهندسی مکانیك یا لیسانس امور اداری ویا مدیریت صنعتی باحداقل دوسال تجربه در رشته های مزبور باشند.

واجدین شرایط میتوانند تا ۱۵ آبان ۴۳ با در دست داشتن مدارك لازم همه روزه درساعات اداری به قسمت تشکیلات و آموزش سازمان آب وبرق خوزستان واقع در خیابان خردمند شماره ۹۹ مراجعه نمایند. الف ۴۹۷۹

سازمان آب وبرق خوزستان
۱ـ۴ آ ـ ۲۶۶۲۶

آگهی انتخاب استادیار

دانشکده پزشکی مشهد برای رشته مامائی یك تن استادیار از طریق مسابقه و بر طبق آئین نامه انتخاب میکند داوطلبان واجد شرایط می توانند از تاریخ اول مهر ماه ۴۳ تا مدت دو ماه در تهران باداره کل تعلیمات عالیه و در مشهد به دبیر خانه دانشکده پزشکی مراجعه وثبت نام نمایند.

۱ـ سن داوطلبان شرکت در مسابقه استادیاری باید از ۳۹ سال تجاوز ننماید.

۲ـ داوطلبان شرکت در مسابقه استادیاری باید حد اقل سه سال دوره دستیاری رشته مربوطه رادردانشگاه هایا موسسات علمی ایران یا خارج که مورد قبول دانشگاه باشد طی کرده باشند.

۳ـ داوطلبان باید دارای دفترچه خاتمه خدمت نظام وظیفه یا برك معافیت دائم باشند.

۴ـ داوطلبانیکه در امتحان مسابقه پذیرفته شوند باید تعهد نمایند هر موقع لزوم خدمت تمام وقت آنان از طرف دانشگاه اعلام شد بطور تمام وقت انجام وظیفه نمایند دراین صورت از فوق‌العاده تمام وقت استفاده خواهند نمود.

۴۲۸۴ م.ا.ل ف
رئیس دانشکده پزشکی مشهد
دکتر شهیدی
۱ـ۲ آ ـ ۲۲۷۸۸

استخدام حسابدار

یك نفر حسابدار مجرب که بزبان انگلیسی آشنائی کامل داشته باشد برای نواحی جنوب استخدام می گردد با صندوق پستی شماره ۱۶۹ مکاتبه شود.

آگهی استخدام

اداره اردنانس ارتش بمنظورتکمیل کادر پرسنلی فنی خود احتیاج به ۲۵ نفر کارگر جهت بسته بندی و سوار پیاده نمودن محمولات دارد.

شرایط استخدام
۱ـ تابعیت ایران.
۲ـ متدین بیکی ازادیان رسمی کشور
۳ـ داشتن برك پایان خدمت نظام وظیفه ویا برك معافی تکفل
۴ـ دارا بودن صحت مزاج کامل طبق گواهی اداره بهداری ارتش
۵ـ حداقل سن ۲۰ و حداکثر ۳۰ سال.
۶ـ سپردن تعهد خدمت در شغل ارجاعی
۷ـ عدم سوء پیشینه
۸ـ معرفی ضامن معتبر
۹ـ داشتن سواد فارسی

داوطلبین میتوانند از تاریخ ۳۰ر۷ر۴۳ الی ۵ر۸ر۴۳ از ساعت ۱۰ الی ۱۲ صبح با در دست داشتن دو برك رونوشت شناسنامه و ۴ قطعه عکس بدایره آجودانی اداره اردنانس ارتش واقع در عباس‌آباد مراجعه وثبت‌نام نمایند.

اداره اردنانس ارتش

آگهی استخدام ۲۰ نفر فارغ‌التحصیلان رشته قضائی

۱ـ اداره دادرسی ارتش تعداد ۲۰ نفر لیسانسیه قضائی با حقوق ستوان دومی و باشرایط و مدارك مشروحه زیرین استخدام مینماید.

۲ ـ این قبیل داوطلبین پس از استخدام وطی دوره کارآموزی بدرجه ستوان دومی مفتخر و ترفیعات بعدی آنان تابع قانون استخدام نیرو های مسلح شاهنشاهی خواهد بود.

شرایط:
۱ـ تابعیت ایران
۲ـ مذهب رسمی (اسلام ـ مسیحی ـ کلیمی ـ زردشتی)
۳ـ داشتن صحت مزاج و سلامت کامل بدن
۴ـ داشتن گواهینامه لیسانس قضائی از دانشگاه تهران
۵ـ برك عدم سوء پیشینه یکبرك
۶ـ رونوشت شناسنامه ۴ برك
۷ـ عکس ۴×۶ ۱۲ قطعه

داوطلبین با در دست داشتن مدارك لازم از تاریخ اول آبانماه ۴۳ تا ۱۵ر۸ر۴۳ همه روزه جهت ثبت‌نام به اداره عملیات پرسنلی آجودانی کل نیروهای مسلح شاهنشاهی واقع در خیابان قدیم شمیران مقابل ستاد بزرك ارتشتاران مراجعه وثبت نام نمایند.

رئیس اداره آجودانی کل نیروهای مسلح شاهنشاهی
۱ـ۲ آ ـ ۲۷۱۶۲

جویای کار

یکنفر لیسانسیه

در رشته های زبان خارجی (فرانسه وانگلیسی) و امورمالی واقتصادی آماده بخدمت دریکی از شرکت هایا موسسات ملی اعم از مرکز یا شهرستان می باشد لطفا به تلفن شماره ۳۰۴۳۳۹ مراجعه فرمایند

تکنیسین وارد به امور قالبتراشی

و تراشکاری باسابقه سه ساله که تصدی کارگاهی را بعهده داشته آماده کار است تلفن ۴۶۷۸۳ بعداز ظهر ۵ تا ۹

آگهی استخدام

نیروی هوائی شاهنشاهی یکنفر سر-مهندس الکترونیك فارغ‌التحصیل یکی از دانشگاه های معروف که حداقل ۸ سال سابقه تجربه دریکی از موسسات عمده فنی داشته و در زبان انگلیسی تسلط کامل داشته باشد باحقوق مکفی استخدام مینماید.

داوطلبان میتوانند وضعیت خودرا مشروحا به کارگزینی ستاد فرماندهی نیروی هوائی دوشان‌تپه ستادفرماندهی مکاتبه نمایند.

نیروی هوائی شاهنشاهی
۱ـ۲ آ ـ ۲۷۱۰۸

استخدام

به یك نفر جوان دیپلمه که سابقه ماشین نویسی و کار دفتری داشته باشد برای تمام مدت روز مورداحتیاج است. طالبین با دردست داشتن مدارك تحصیلی و برك معافیت از خدمت نظام وظیفه.

بشرکت ضیائیان خیابان حقوقی شماره ۱۵۷ مراجعه نمایند.
۱ـ۲ آ ـ ۲۷۰۴۴

یکنفر تکنیسین یا مهندس

تاسیسات شوفاژ ـ تهویه مطبوع ـ سردخانه که تجربه کافی در کارهای مربوطه داشته باشد وازعهده نقشه کشی برآید وبزبان انگلیسی آشنا باشد مورد نیاز است داوطلبان با ذکرسوابق کار و اطلاعات خود با صندوق پستی ۱۱۲۲ مکاتبه نمایند.

بدونفر دوشیزه یابانو

نیازمندیم امیریه چهارراه معزالسلطان خیابان قلمستان کاشی ۱۲۱ لابراتوار

متخصص زیبائی

دیپلمه خارجه نیازمندیم ۴۵۸۴۹

مانیکوریست

درجه یك با درآمد بسیار خوب نیازمندیم ۴۵۸۴۹

منشی و پرستار

دوشیزه یا خانمیکه بزبان انگلیسی آشنائی کامل داشته باشدو بخوبی از عهده تکلم آن بر آید و نیزماشین نویسی لاتین بداند برای کار تمام روز در مطب استخدام میشود. تلفن ۴۶۳۳۶
۱ـ۲ آ ـ ۲۷۶۷

آگهی استخدام

دانشکده افسری بمنظور تشکیل کادر رسته‌های تخصصی ارتش تعدادی داوطلب از دانشجویان سالهای ۱ـ۲ ۳ـ۴ رشته‌های (پزشکی ـ قضائی ـ اموردینی ـ دندانپزشکی ـ داروسازی راه وساختمان ـ برق الکترومکانیك ـ الکتروتکنیك) که در دانشکده های دانشگاه تهران بتحصیل اشتغال داشته باشد طبق شرایط زیر استخدام می نماید.

۱ـ تابعیت ایران
۲ ـ متدین بیکی از ادیان رسمی کشور
۳ـ عدم اعتیادات مضره
۴ـ صحت مزاج و تناسب اندام به گواهی بهداری دانشکده افسری واداره بهداری ارتش
۵ـ نداشتن سوء پیشینه طبق گواهی مراجع صلاحیتدار
۶ـ سن کمتر از ۱۸ و بیش از ۲۵ سال نباشد داوطلبین سال ۲ـ۲۶ سال سال سوم ۲۷ سال ـ سال چهارم ۲۸ سال.
۷ـ سپردن تعهد خدمت در ارتش برابر مقررات و قوانین جاری
۸ـ معرفی ضامن معتبر
۹ـ داشتن نجابت شخصی و گواهی کلانتری محل طبق نمونه‌ای که بداوطلب ارائه شد.
۱۰ـ کلیه هزینه غذا ـ مسکن ـ و پوشاك داوطلبین از تاریخ استخدام بعهده ارتش بوده و بدانشجویان سال ۱و۲ ماهیانه ۱۳۳۳ ریال سال سوم ۳۰۰۰ ریال و بدانشجویان سال چهارم ببالا ماهیانه حقوق و مزایای افسری پرداخت میگردد اعطای ترفیع درجه افسری داوطلبین از تاریخ ارتقاء بسال چهارم دانشکده مربوطه برای دانشجویان ۱و۲ و۳ برای دانشجویان سال چهارم ببالا از تاریخ پذیرش در دانشکده افسری و طی برنامه آموزش نظامی خواهد بود.

داوطلبین میتوانند درصورت تمایل همه روزه از ساعت ۶ صبح با دردست داشتن دیپلم متوسطه ویك برك گواهی اشتغال بتحصیل و یکبرك رونوشت شناسنامه دوقطعه عکس مبنی براینکه درجه کلاسی بتحصیل اشتغال دارند بدانشکده افسری مراجعه نماید.

دانشکده افسری
۱ـ۲ آ ـ ۲۷۱۶۰

فروش اتومبیل

فروشگاه اتومبیل مرتضوی یزدی
امیرکبیر سرچشمه تلفن ۳۹۰۳۲

اولین بازار اتومبیل دراریان
دربازار اتومبیل ۹۴۰ خرید و فروش یا معاوضه اتومبیل بقیمت روز و عادلانه انجام میشود . سر چشمه توقفگاه کاروان تلفن ۳۱۳۲۷
آ ـ ۲۴۶۶ ۱ ـ ۲۶

کالج بار ـ ثانیه منزل شما (با بسته بندی) وبیمه میشماید تلفن ۶۱۱۱۱۱

اتومبیل سواری ولو
باشرایط سهل نمایندگی فروش تهران بتلفن ۶۰۲۳۲ مراجعه شود .
۱ ـ ۱۰ آ ـ ۲۷۴۳

مقابل نمایشگاه اتومبیل جیپ
جاده اسفالت کرج قطعه زمین ۱۰۰۰۰ متری که ۶۳متر جلوی جاده و بطول ۱۶۰متر است برای هرمدت باشرایطی اجاره داده خواهد شد . طالبین باتلفن ۳۶۸۸۵ بین ساعت ۶ الی ۹ بعداز ظهر صحبت فرمایند .
۳ ـ ۱ آ ـ ۲۷۴۸

فولکس‌واگن مدل ۵۸
تمیز و بدون واسطه بفروش میرسد طالبین همه روزه از ساعت ۷ونیم صبح تا ۵ونیم بعد از ظهر بتلفن ۸۳۵۲۷ مراجعه فرمایند
آ ـ ۲۷۰۸

شورلت سفید ۶۴ نوشماره
موقت بدون واسطه بفروش میرسد تلفن ۴۲۸۲۸
۲ ـ ۱ آ ـ ۱۴۹۶۵

به سه دستگاه وانت
ویکدستگاه جیپ یا لندرور مرتب نیازمندیم دارندگان لطفا با تلفن‌های ۴۴۶۳۴ و ۶۱۳۱۴۰ تماس حاصل فرمایند
آ ـ ۱۴۹۸۱

آگهی مزایده فروش جیپ
نمایندگی یونیسف درایران و عراق چهار دستگاه جیپ مستعمل‌را ازطریق مزایده بفروش میرساند . پیشنهاد‌ـ دهندگان میتوانند اتومبیل های مزبور را در گاراژ مالاریا واقع در امیریه روبروی میدان جلالیه مشاهده نمایند. پیشنهادات بانضمام پنج هزارریال وجه نقد باپستی تا ساعت ۱۲ روز پنجشنبه ۷ آبان به اداره یونیسف در خیابان بزرگمهر شماره ۱۸ تسلیم گردد .
پیشنهاد دهندگان میتوانند برای اطلاع از سایر شرایط مزایده‌باداره یونیسف مراجعه نمایند .
نمایندگی یونیسف در ایران وعراق
آ ـ ۲۷۰۷۲

اتوکار
اتومبیلهای آخرین سیستم برای جشنهای عروسی پیک‌نیک آماده‌است تلفنهای ۶۸۴۵۷ و ۶۵۹۷۵
۲ ـ ۱ آ ـ ۲۷۵۷

تعمیرات

سرویس تلویزیون گارانتی
تعمیرانواع مارکهای تلویزیون‌در منازل باسرویس مجهز سیار تحت نظر متخصص آزموده تلفن ۶۲۲۴۷۲
۳۰ ـ ۱ آ ـ ۲۴۰۴

ناسیونال سرویس تلفن ۶۲۵۸۳۷
تعمیر انواع مارکهای تلویزیون‌ورادیو گرام‌درمنازل باسرویس سیاربا‌تضمین
۲۷ ـ ۱

تعمیرگاه تلویزیون تلفونکن
خیابان منیریه تلفن ۵۸۱۳۱۱
۲۶ ـ ۱ آ ـ ۲۵۷۸

شهبیر و مارگاریان ۶۱۲۹۲۰
تعمیر انواع تلویزیون پاساژرستم آبادیان .
۲۶ ـ ۱ آ ـ ۲۵۸۱

تعمیرگاه فنی‌کلمن ۳۴۳۵۸
سرویس آبگرمکن بخاری‌و‌یخچال
۲۵ ـ ۱ آ ـ ۲۶۹۵

سرویس تلویزیون عمادی
تعمیرهرنوع‌تلویزیون تلفن ۴۸۵۳۳ خیابان نادری پلاك ۴۴۲
۲۵ ـ ۱ آ ـ ۲۷۱۶

کارگاه فنی شرق ۶۲۱۰۶۱
سرویس آبگرمکن و بخاری
۲۵ ـ ۱ آ ـ ۲۷۶۱

گیج گیر آب
برای جلوگیری از گرفتن لوله‌های ساختمان و در اثر گیج موجود در آب و دیگر مضرات آب سنگین یکدستگاه سختی گیر برای هر خانه لازم است
تلفن: ۴۸۱۶۷ ـ ۴۷۱۶۸

مستغلات

برای اجاره بخارجیان
منازلتان را به تلفن ۶۰۰۰۰ معرفی نمائید. ۱ ـ ۲۶ آ ـ ۲۷۵

نارمك ـ بازرگانی امینی ۷۹۰۰۹۰
معاملات زمین‌و خانه‌نقدو اقساط‌و پول

خریدزمینهای نیروی‌هوائی ۳۱۸۰۲
آ ـ ۲۴۳۴ ۱ ـ ۲۶

زمینهای عباس‌آباد را نقدا خریداریم
خیابان پهلوی بالای پمپ بنزین بازرگانی جلالی تلفنهای ۶۲۶۴۱۱ ـ ۶۲۴۱۹۳ مراجعه فرمائید

یکقطعه زمین یاخانه کلنگی
بمساحت حدود ۱۵۰ متر مربع در خیابانهای فرعی اطراف شاهرضا و تخت‌جمشید برای خرید مورد نیازاست تلفن ۶۲۱۱۱۰
۳ ـ ۱ آ ـ ۲۷۴۵

۱۵ دستگاه ویلا و مستغلات مدرن حدود خیابان تخت جمشید وشاهرضا بفروش میرسد بازرگانی سایه تلفن ۷۲۸۹۶
۱ ـ ۱۵ آ ـ ۲۴۹۹

مؤسسه نیازمندیهای خارجیان خانه‌شماره۱ خارجیان اجاره سید تلفن ۶۱۱۷۲۳

بفروش میرسد

مژده بعلاقمندان زمینهای ساختمانی نصف نقد ونصف ۱۸ ماهه
در بهترین محل داودیه بفاصله ۶۰ متر از خیابان شمیران بر خیابانهای ۸ و ۱۰ و۲۰ متربقطعات مختلف‌بفروش میرسد آژانس محمدی تلفن ۷۵۱۲۳
۱۰ ـ ۱ آ ـ ۷۲۹ ۲

در شهر ری
منزلی بمساحت ۱۷۰۰ متر با برق وچاه آب درشهرری برای فروش یا معاوضه با یك منزل درتهران آماده است لطفا برای توضیحات بیشتر به تلفن ۴۴۵۷۲ مراجعه شود :

اوکازیون
یك قواره زمین دوازده هزارمتر سه نبش برای کارخانه و مرغداری‌در جاده کرج کیلومتر ۲۲ورداورد بعلت مسافرت بدون واسطه فروخته میشود طالبین به تلفن ۷۸۱۷۲۹ مراجعه نمایند .
۳ ـ ۱ آ ـ ۲۶۲۹۸

خانه‌های فروشی
ویلای مستقلاتی اطراف چهل متری کندی (نواب سابق) از ۶۵ هزارتومان به‌بالا خیابان ایزنهاور چهار راه‌نواب ضلع جنوب غربی دفتر صبا ۶۴۰۸۹
۱۰ ـ ۱ آ ـ ۲۵۳۸

اجاره داده میشود

از تخت جمشید ببالا
خانه و آپارتمان اجاره موجود ۶۲۴۴۶۰
۱۰ ـ ۱ آ ـ ۲۶۵۴

جنب شرکت بیمه
آپارتمان اجاره جنب شرکت بیمه ایران پنج‌اطاق تراس و لوازمات پنجهزار ریال اجاره داده میشود به تلفن ۳۷۲۳۱ مراجعه فرمائید
۴ ـ ۱ آ ـ ۲۷۲۱

یکدستگاه ساختمان خیابان‌پاستور کوچه خورشید دارای دوخیاط ۷ اطاق آب ـ برق ـ تلفن ـ حمام‌ـ گاراژ باجاره واگذار و نیز بفروش میرسد تلفن ۴۷۹۹۳ مذاکره فرمائید
۳ ـ ۱ آ ـ ۲۶۷۷۶

در خیابان بلوار
یك مغازه ۵۰۰ متری با زیر زمین یابدون آن اجاره‌ای ۳۱۲۸ ۴
۶ ـ ۱ آ ۷۶۹ ۲

دو اطاق برای مطب اجاره
داده میشود طالبین ساعت ۴ تا ۶ بعداز ظهر به تلفن ۶۶۷۰۱ مراجعه نمایند
۲ ـ ۱ آ ـ ۱۵۰۰۱

دو باب اطاق مستقل
درمیدان۲۴ اسفند اول خیابان امیرآباد باآب و برق اجاره داده میشود تلفون ۴۱۶۶۸
آ ـ ۱۵۰۰۹

واگذار می‌شود

یکباب مغازه باسالن بزرك وحیاط چهارراه شمس دروازه دولاب قدیم که مدت هفت سال شعبه بانك صادرات بوده است واگذار میشود طالبین به تلفن ۳۱۲۴۶ مراجعه فرمایند
۳ ـ ۱ آ ـ ۲۷۴۲

ساختمان

ساختمان باقساط پنجاه الی یکصد ماه ساخته میشود ۶۹۰۲۵
۱ ـ آ ـ ۲۴۶۷ ۲۶

تلفن ۷۸۱۹۷۷
نقاشی ساختمانی عباس جانفدا
۳۰ ـ ۱ ۲۶۷۰۱

قبوض اصلاحات ارضی

قبوض اصلاحات ارضی
فروردین کاشی ۳۳۳فرخی ۴۵۱۴۲
۳۰ ـ ۱ آ ـ ۲۶۸۵

معاملات قبوض اصلاحات ارضی تلفن ۳۰۳۴۹۷ ـ حناچی
۱۰ ـ ۱ ۱۴۳۳۹ ـ ۱

قبوض اصلاحات ارضی
موجود است تلفن ، ۴۲۴۹۱
۲۶ ـ ۱ آ ـ ۲۶۹۰

قبوض اصلاحات ارضی
خریداریم پاکبور ۲۲۷۲۹ و ۶۶۸۴۵
۳۰ ـ ۱ آ ـ ۲۷۶۳

بورس تهران
خرید و فروش قبوض اصلاحات‌ارضی سهام‌واوراق‌بهادار ساختمان‌آلومینیوم شماره ۱۲۰ تلفن ۴۵۱۴۲
۳۰ ـ ۱ آ ـ ۲۴۹۸

قبوض دولتی
هرنوع باشد خریداریم ۳۲۹۷۱
۱۰ ـ ۱ آ ـ ۲۶۸۱

معاملات پول

پول تومانی دوشاهی ۷۳۲۴۲
۲۴ ـ ۱ آ ـ ۲۴۶۸

پول شرطی موجود تلفن ۶۹۵۴۴
۲۶ ـ ۱ آ ـ ۲۴۵۷

تا ۵۰ میلیون ریال برای مستغلات
موجود پاکبور ۲۲۷۲۹ و ۶۶۸۴۵
۲۳ ـ ۱ آ ـ ۲۴۷۷

معاملات فلز

خریدو فروش و معاوضه تلفن وفیش تلفن نقدو اقساط ۴۴۲۳۰ و۴۰۰۲۵
۲۶ ـ ۱ آ ـ ۲۴۵۶

بورس تلفن البرز ۳۹۳۲۰
خریدارشماره۳ ـ ۴ ـ ۶و۶۲ ـ ۳۹۳۲۰
۳۰ ـ ۱ آ ـ ۲۳۸۰

تلفن وفیش خریداریم
تلفن نقد واقساط‌تلفن ۵۰۰۰۰
۳۰ ـ ۱ آ ـ ۲۶۴۳

خرید شماره تلفن نقدا ۵۶۴۲۹
فروش شماره تلفن باقساط ۵۳۸۴۰
وام ترمقابل شماره تلفن ۵۳۸۴۰

تلفن و فیش خریداریم ۲۶۶۸۸
۳۰ ـ ۱ آ ـ ۲۴۲۲

فروش تلفن نقد و اقساط ۳۰۳۳۳۳
۲۶ ـ ۱ آ ـ ۲۵۶۶

شماره تلفن‌وفیش‌خریداریم ۳۰۳۳۳۳
۲۶ ـ ۱ آ ـ ۲۵۶۵

تلفن نقد واقساط فروشنده‌ایم۵۵۴۹۶
۲۶ ـ ۱ آ ـ ۲۶۰۴

تلفن وفیش خریداریم ۵۵۴۹۶
۲۶ ـ ۱ آ ـ ۲۶۰۵

تلفن نقد واقساط فروشی ۴۵۰۰۸
۲۶ ـ ۱ آ ـ ۲۶۹۸

تلفن و فیش خریداریم ۴۵۰۰۸
۲۶ ـ ۱ آ ـ ۲۶۹۷

آموزشگاه آرایش آزاده

زیر نظر بانو ایران قربانی دیپلمه سویس
برای دوره جدید هنرجو می‌پذیرد دیپلم آرایش به‌هنرجویانی داده‌میشود که دوره سه‌ماهه و شش ماهه کامل آرایش را با موفقیت بپایان برسانند
تلفن ۴۱۷۳۵
نشانی: امیریه ـ نرسیده به‌منیریه خیابان مهدیه شماره ۳۸
۲ ـ ۱ آ ـ ۲۷۶۲

آموزشگاههای فنی و فرهنگی

انگلیسی وماشین‌نویسی نژاد
خیابان سوم اسفند نرسیده به چهارراه عزیزخان
۲۶ ـ ۱ آ ـ ۲۷۰۱

کلاس مکالمه‌انگلیسی تلفن ۷۳۴۷۶
۱۵ ـ ۱ آ ـ ۲۶۴۴

پانسیون اختصاصی دوشیزگان تلفن ۶۵۲۰۴
۱۰ ـ ۱ ۲۶۶۱۱

درس خصوصی انگلیسی
بوسیله آقای پطرسیان با تلفظ صحیح‌ـ گرامر ساده و برنامه بسیار سودمند برای سریع آموختن مکالمه نامه نگاری ـ امتحان نهائی فرهنك و ورودی دانشگاه خیابان حافظ بالای عزیزخان جنب کوچه ایرج پلاك۲۸۲

انگلیسی در آموزشگاه نرسسیان
مدیر وصاحب امتیاز آموزشگاه نرسسیان (لیسانسیه از دانشگاه‌های لندن و تهران از انگلستان مراجعت نموده نام نویسی برای افتتاح کلاسها شروع شده است نشانی‌لاله‌زارنو کمی پائین‌تر ازچهارراه کنت پلاك ۳۳۱ داخل کوچه تلفن ۳۰۲۹۳۷
۶ ـ ۱ آ ـ ۲۷۱۲

ریاضیات‌ـ فیزیك ـ شیمی‌ـ زبان
توسط دانشجوی پلی تکنیك تلفن ۴۰۵۷۷
۴ ـ ۱ آ ـ ۱۴۶۹۳

کلاس رادیو تلویزیون‌یخچال
وماشین‌نویسی بهروزنو اول شاه‌آباد ساختمان ده طبقه تلفن ۳۵۹۹۳
۴ ـ ۱ آ ـ ۲۷۶۵

پذیرش و دعوتنامه
ازآمریکا ـ آلمان ـ اطریش‌وانگلستان پذیرش رسمی و پذیرش زبان و دعوتنامه از کالج وانستیتوهای‌شبانه روزی و دانشگاههای امریکا و اروپا برای دوره‌های‌سیکل‌اول ودوم‌دبیرستان دیپلمه پرستاری ـ مامائی ـ کشاورزی ورشته‌های مختلف لیسانس و دوره‌های مهندسی ودوره‌های دکتری (در هر رشته) در مدت ۱۵ روز الی یکماه بتوسط دکتر رضوانی (باسوابق و تجربه چندین ساله) نشانی ـ لاله‌زار پائین روبروی تماشاخانه باربد طبقه فوقانی تلفن ۳۵۴۹۲ صبحها ازساعت ۹صبح تا یك‌بعداز ظهر و عصرها از ساعت پنج ونیم تا نه بعداز ظهر
۲۷۵۹ ـ آ

آموزشگاههای رانندگی

هنرستان رانندگی ایفل
رانندگی را بافولکس واگن . اپل و شورلت با حداقل قیمت بیاموزید.
میدان فردوسی تلفن ۶۸۱۸۸
۲۶ ـ ۱ آ ـ ۲۶۳۵

آموزشگاه رانندگی شهاب
خیابان امیر اباد شعبه مقابل سینما امپایر تلفن ۶۱۱۲۲۱
۲۵ ـ ۱ ۲۴۵۵

هنرکده رانندگی وفنی عقاب
جاده کرج اول چهل متری نواب‌تلفن ۶۱۳۴۸۸
۲۶ ـ ۱ آ ـ ۲۷۶۸

سالن مد و آرایش

آموزشگاه آرایش هنگامه
با امتیاز رسمی وزارت‌فرهنك
دیپلمه پاریس ورم کلیه متدآرایش سر و صورت (وکلاه کیس) راعلمی و عملی با ۳۰۰تومان بااخذگواهینامه رسمی تضمین مینماید دو نفر از هنر جویان را بمدت یکماه باروبا اعزام میدارد انتهای خیابان شاه خیابان دقیقی‌جنب ایران کالاشماره ۱۵۵ صدها کلاس است که تعلیم میدهد هنگامه برده از همه گوی برتری
۱۵ ـ ۱ آ ـ ۲۶۶۴

آموزشگاه آرایش موج
باامتیاز رسمی وزارتفرهنك
کلیه متد آرایش (سروصورت) را علمی و عملی با ۲۵۰ تومان تا اخذ گواهینامه رسمی تضمین می نماید ضمنا جهت همکاری بافرهنك ومبارزه بابیسوادی کلاسی دراین آموزشگاه برای هنرجویان بیسواد مجانا دایر است .
(دراین آموزشگاه نمایشگاهی از انواع کلاه‌گیس موجود و سفارشات گیس‌های تکه‌ای پذیرفته میشود)
شاهرضا مقابل در دانشگاه خیابان فخررازی شماره ۵۳
۲۶ ـ ۱ آ ـ ۲۷۶۴

آموزشگاه‌آرایش‌وزیبائی‌هژبر
متد جدید را یکماهه با ۳۰۰ تومان تعلیم و دیپلم میدهد تلفن ۴۲۱۲۳
۱۵ ـ ۱ آ ـ ۲۷۲۴

ارمغانی جدید برای خانمها
خانم عزیز برای چه نگرانید ؟ آیا از ریزش مو ؟ آیا ازکمی وقت ؟ آیا از هزینه زیاد آرایش ؟
«موسسه موج تقدیم‌میکند»
مدلهای‌مختلف‌گیسوی موسسه‌موج این‌نگرانیها را برطرف‌مینماید.زیبائی گیسوان شمارا بیمه میکند خیابان شاهرضا مقابل در دانشگاه خیابان فخررازی شماره ۵۳ موسسه موج
۱۰ ـ ۱ آ ـ ۲۵۰۳

خرید اتاثیه

نمایشگاه‌وفروشگاه ایران‌کالا خیابان شاه‌نرسیده‌بچهارراه گلشن‌تلفن ۴۵۶۸۹ و۴۵۶۸۶
کلیه لوازمات منزل شما رابهراندازه ومبلغی که‌باشد‌بقیمت‌عادلانه درمنزل خریدار است در ضمن قالی و قالیچه های کهنه و مستعمل شما را برای صادرا ت به‌امریکاواروپا بقیمت‌بسیار خوب خریداری میکردد .

فروشگاه گلشن‌تلفن ۶۸۷۱۴
منصف ترین خریدار کالای‌دست دوم در هر موقع آماده است که‌بایك اطلاع تلفنی در خدمت شما حاضر شده و هر نوع قالی و قالیچه، یخچال ضبط صوت ،ماشین رختشوئی، مبل چراغ گاز و کلیه لوازم منزل شما را نقدا خریداری نماید .

فروشگاه فروردین ۶۱۱۶۵۵
قالی. یخچال .تلویزیون.رادیوگرام‌و سایراثاثیه منزل شما راخریداریم خیابان‌شاه مقابل‌سینماچارلی نرسیده به چهار راه سی‌متری شماره ۳۵۱
۲۶ ـ ۱ آ ـ ۲۵۳

فروشگاه حاجیان
یخچال ، قالی ، تلویزیون ،رادیو گرام وسایر لوازم منزل شما را عادلانه خریداریم سه‌راه امین حضور
۳۸۸۳۸

فروشگاه و نمایشگاه سلیمی
مجهزترین و باسابقه‌ترین موسسه خرید لوازم منزل هرنوع قالی، یخچال تلویزیون ، رادیوگرام ، اجاق‌گاز شما را نقدا درمحل بقیمت عادلانه خریداری مینمائیم سه‌راه امین‌حضور تلفن ۳۲۸۷۶
۲۶ ـ ۱ آ ـ ۲۶۹۹

فروشگاه فردوست۷۵۷۶۸۵
باحسن شهرت ده‌ساله منصف‌ترین خریدار کالای دست دوم زیر نظر کارشناس مطلع لوازم منزل شمارا بیش‌از سایرین خریدار است خیابان شهناز .
۳۰ ـ ۱ آ ـ ۲۶۹۴

فروشگاه امیرکبیر تلفن ۳۰۵۲۶۶
قالی و قالیچه یخچال ،تلویزیون وسایر لوازم منزل را خریدار است
۲۶ ـ ۱ آ ـ ۲۶۴۱

ضبط صوت. تلویزیون گرام
خریداریم ، فروشگاه طباطبائی‌مقابل فروشگاه فردوسی تلفن ۳۰۵۲۵۲
۱۰ ـ ۱ آ ـ ۲۶۵۶

فروشگاه دنیا تلفن ۴۷۷۸۲
بهترین خریدار اجناس دست دوم یخچال ـ تلویزیون ـ رادیو گرام‌اجاق گاز فرش نو و کهنه ـ ضبط صوت اسکندری شمالی‌چهار راه‌شهرداری
۳۰ ـ ۱ آ ـ ۲۶۲۶

فروشگاه سمساری صمد
خریدار همه رقم فرش کهنه و سایر لوازم منزل و اشیاء قدیمی ـ اجناس کلی را در موقع فروش بما اطلاع دهید تلفن ۴۹۹۸۵
۳۰ ـ ۱ آ ـ ۲۵۱۴

فروشگاه‌سلطانی‌تلفن۳۸۵۷۷
یخچال ، تلویزیون ، ضبط صوت قالی و قالیچه شمارا خریدار است
۲۶ ـ ۱ آ ـ ۲۵۶۹

فروشگاه ماه تلفن ۳۳۶۷۵
کلیه اجناس شمارا بانضمام فرش نوکهنه بیشتر از دیگران‌خریداریم.
۳۰ ـ ۱ آ ـ ۲۶۵۰

فروشگاه محمدحسان
تنها فروشگاهی است که میتواند کلیه اثاثیه منزل شمارا بقیمت‌عادلانه خریداری مینمائیم سه‌راه امین‌حضور تلفن ۳۲۸۷۶
۲۶ ـ ۱ آ ـ ۲۶۹۹

فروشگاه کالای زندگی
بهترین خریدار قالی و قالیچه، یخچال تلویزیون رادیو گرام و لوازم منزل ۵۴۷۸۳
۲۶ ـ ۱ آ ـ ۲۴۷۲

در شمیرانات‌سمساری جعفری
بهترین خریدار هر نوع فرش و اشیاء دست دوم تلفن ۳۱۲۱ ۸
۲۶ ـ ۱ آ ـ ۲۴۹۴

تهران کالا تلفن ۷۵۷۲۱۶
بهترین خریدار فرش کهنه ونو
۲۰ ـ ۱ آ ـ ۲۵۶۲

ازهرنوع سشوار دست‌دوم خریداریم تلفن ۳۰۳۹۴۲
۱۵ ـ ۱ آ ـ ۲۵۸۴

فروشگاه فرح تلفن۷۵۵۷۴۷
هرنوع‌قالی،قالیچه یخچال تلویزیون ضبط صوت و رادیوگرام رابقیمت عادلانه‌خریداراست‌ژاله مقابل‌چهارصد دستگاه تلفن ۷۵۵۷۴۷
۶ ـ ۱ آ ـ ۲۷۱۸

فروشگاه جهان دوست سر چشمه
بهترین خریدار لوازم خانگی از قبیل فرش یخچال ، تلویزیون تلفن ۳۱۱۲۶
۳۰ ـ ۱ آ ـ ۲۴۶۳

پیانو پتروف
مدل های ۱۹۶۴
تلفن ۳۸۱۲۳ ـ ۴۲۷۶۸
۴ ـ ۱ آ ـ ۱۴۹۵۷

راهنمای پزشکی اطلاعات

درمان قطعی سوزاك
شاهپورجنب سینما جهان نرسیده به سه راه بوذرجمهری ـ دکترجلال بهی‌زاد

ترك تریاك و هروئین
دکتر صفائی با ۲۵ سال سابقه‌و متد جدید بستری وسرپائی سعدی جنب بانك بیمه تلفن ۳۰۴۱۵۳

دکتر آسایش
بیماریهای امیزشی ، مجاری‌ادرار خیابان منوچهری کوچه ارباب‌جمشید شماره ۱۱ پذیرائی ۵ تا۸ونیم‌بعداز ظهر

دکتر عبادالله خلعتبری
جنب حمام تهران پارس ۷۸۱۰۶۰

دکترفرنوش تلفن ۴۸۵۵۵
داخلی ، مقاربتی (سفلیس و سوزاك) گواهینامه از دانشگاه پاریس‌پذیرائی صبح‌و عصر امیریه اول منیریه

دکتر رضانوریان
جراحی وامراض مجاری بول‌خیابان پهلوی روبروی بزرگمهر تلفن۷۰۷۹۵

ترك تریاك و هروئین
بامتد جدیددکتر اسلامدوست‌حشمت‌ـ الدوله چهار راه گلشن تلفن۶۱۳۰۶۷

دکتر معانی
امراض مقاربتی‌ـمجاری ـادرارمعالجه قطعی سوزاك تازه‌و کهنه‌ـورم ـ پروستات وسستی و ناتوانی ضیق مجرا خیابان فردوسی مقابل بانك‌ملی مرکز

درمان کامل سوزاك تازه ـ کهنه
بیماری های امیزشی، سستی و ناتوانی مردان خیابان صفی علیشاه‌ـ دکتر یحیی صدری

دکتر دانشگر
امراض مقاربتی وجلدی و سوزاك تازه و کهنه ورم پروستات ضیق مجرا مسستی و بواسیر امراض زنانه وفانژائی خیابان سپه مقابل پستخانه ۳۰۲۴۱۶

درمان قطعی‌سوزاك تازه وکهنه‌وتقویت قوای تناسلی
دکتر عباس جنابزاده دارای کواهی نامه از دانشکده طب فرانسه ـ خیابان منوچهری مقابل کوچه ژاندارك اول کوچه سپه پذیرائی صبح وعصرها

علاج خونریزی های مغزی و قلج های عارضه
ومعالجه اساسی بیماری قندبوسیله تنظیم عمل پانکراس دکتر حسن بهره‌مند خیابان شاه اباد مقابل سینما حافظ ۳۶۶۳۸و ۸۶۳۲۸
۲۶ ـ ۱ آ ـ ۲۶۷۳

پلی کلینیك‌رازی
زیر نظر پزشکان متخصص از ۸ صبح تا۸شب‌آماده پذیرائی ازبیماران محترم خیابان‌شاه‌روبروی مسجدسجاد ۴۹۵۲۶

ترك تریاك دکتررحمانی
متخصص امراض اعصاب ، روحاز دانشگاه لندن خیابان پهلوی بالاتر از چهارراه امیراکرم تلفن ۴۵۱۱۴

درمان کامل سوزاك
ناتوانی جنسی و تقویت قوای تناسلی دکتر احتیاطی ـ گواهی نامه‌ازامریکا قصردشت‌چهارراه هاشمی ۶۸۸۲۹

دکتر عباس نیك‌نژاد
متخصص از دانشگاه پاریس‌بیماری های معده ، روده ، کبد ، لوزالمعده ، درمان بواسیر بدون عمل ، فیسول فیسنور ، متد مؤثر دروازه شمیران خیابان‌کرامر پذیرائی ۳تا۷ بعدازظهر

دکترتراب همایون
جراح ومتخصص چشم پذیرائی‌عصر هاسه‌راه شاه تلفن ۶۸۷۶۸

دکتر فرهودی چهارراه پل چوبی شاهرضابعداز ظهر و شب ۷۵۶۲۸۳

دکتر ردر طب پولوسا
متخصص بیماری های مقاربتی ، (سوزاك تازه و کهنه‌وسفلیس)امراض مجاری، ادرار و تناسلی ـ خیابان فردوسی شمالی کوچه صادق پذیرائی ۹تا ۱۲ ، ۵تا ۸ تلفن ۴۶۵۸۹

دندانپزشکان

دکتر فرهنك . دندانپزشك
با ۲۰سال سابقه مطب معالج‌پیوره خونریزیهای لثه و رفع‌بوی‌بد دهان پذیرائی ۳و۵ الی ۸ بعدازظهر میدان ۲۴اسفند تلفن ۴۳۹۹۸

دکترتقی‌شمسائی‌دندانپزشك
شبانه روز وتعطیلات بیمارمیپذیرد نشانی تخت‌جمشید چهارراه فیشرآباد تلفن ۶۸۳۲۴

دکتر بیگلربیگی
پذیرائی ۴الی ۸بعداز ظهر با تعیین وقت قبلی تلفن ۶۷۵۱۳

دامپزشك

دکترملك‌زاده ـ خیابان بهلوی روبروی سفارت عراق کوچه نصر بعد از ظهر ها ۱ الی ۵ تلفن۶۲۵۸۱۱

برنامه سینماها ...

- **دلهره عشق** ـ رنگی ـ دوریس‌دی ـ جیمزگارنر
رادیوسیتی(۴۳۳۲۰)۱۱ـ۵ـ۳ـ۷ـ۹ سانترال (۴۸۶۸۶) ۱۱ ـ ۳ر۳۰ـ ۳۰ر۵ـ۷ر۳۰ـ۹ر۱۹ادئون(۳۸۱۱۸) ۳۰ر۱۰ـ۳۰ر۲ـ۴ر۳۰ـ ۶ر۳۰ ـ ۸ر۳۰ آستارا (۸۴۰۲۲) ۳۰ر۱۱ـ۷ـ۴ـ۶ ـ۸
- **تولیپ‌سیاه** ـ رنگی ـ الن‌دلون ـ ویرنالیزی
مولن روژ (۷۲۹۲۹) مهتاب (۴۷۷۷۷) ۱۱ ـ ۳۰ر۲ـ۴۵ر۷ـ۹ر۳۰ دیانا (۴۷۳۶۵) کریستال (۳۷۶۷۵) ۳۰ر۱۰ـ۲ـ۱۵ر۴ـ۳۰ر۶ـ۱۹ایفل (۳۷۲۷۷) برلیان (۳۳۵۳۵) ۱۰ـ۱ـ۱۵ر۳ـ۳۰ر۵ـ۴۵ر۷ـ۱۰ اسکار (۴۵۷۹۷)زهره(۳۰۴۸۰۸) ۳۰ر۹ـ۳۰ر۱۱ـ۳۰ر۱ـ۴۵ر۳ـ۶ـ۳۰ر۸
- **جسیکا** ـ رنگی موریس شوالیه ـ آنجی‌دیکنسون
تخت جمشید (۴۳۵۵۰) ۳ـ۵ـ۷ـ۹
- **گنجهای حضرت سلیمان** ـ رنگی‌ـ استوارت گرینجر
آسیا (۴۲۹۰۹) ۱۱ـ۳ـ۵ـ۷ـ۹ سیبلا (۳۶۴۲۴) ۳۰ر۱۰ـ۳۰ر۲ـ۴ر۳۰ـ۶ر۳۰ـ۸ر۳۰
- **جنگجوی ماسین** ـ سینماسکوپ ـ رنگی ـ گوردن‌اسکات
متروپل(۳۹۴۱۰) حافظ (۳۴۰۷۴) ۳۰ر۱۰ـ۳۰ر۲ـ۴ر۳۰ـ۶ر۳۰ـ۸ر۳۰ رویال (۴۹۷۸۵) ۱۱ـ۳ـ۵ـ۷ـ۹اونیورسال (۶۶۹۵۳) ۱۱ـ۱۵ر۳ـ ۱۵ر۵ـ۱۵ر۷ـ۱۵ر۹
- **سه‌تفنگدار** ـ سیپهرنیا ـ متوسلانی ـ گرشا
ایران (۳۶۳۵۴)میامی (۷۴۳۲۹) ۳۰ر۱۰ـ۳۰ر۲ـ۴ر۳۰ـ۶ر۳۰ـ۸ر۳۰ تهران (۳۸۱۶۵)۱۰ـ۱۲ـ۲ـ۴ـ۶ـ۸سیلوانیا(۳۳۷۷۷) ۱ـ۳ـ۵ـ۷ـ۹
- **مشعل وکمان** ـ رنگی ـ برت‌لنکستر
همای (۳۰۲۱۶۹) ۳۰ر۱۰ ـ ۳۰ر۲ـ۴ر۳۰ـ۶ر۳۰ـ۸ر۳۰
- **ربکا** ـ لارنس‌الیویر ـ جون‌فونتین
چارلی(۶۸۶۴۱)۳۰ر۲ـ۴۵ر۴ـ۷ـ۹ر۱۵
- **زادوك‌خان** ـ سینماسکوپ ـ رنگی ـ استیوریوز
رکس (۳۴۱۶۹) ۳۰ر۱۰ـ۳۰ر۲ـ۴۵ر۴ـ۳۰ر۶ـ۸ر۳۰
- **عشق سرکش کلودل اینگلیش** ـ رنگی‌ـ داین‌مك‌بین
ب.ب(۶۹۶۴۱) ۳۰ر۱۰ـ ۳۰ر۲ـ۳۰ر۴ـ۳۰ر۶ـ۸ر۳۰ امپایر (۶۲۳۹۴۲) ۱۱ـ۳۰ر۳ـ۳۰ر۵ـ۷ر۳۰ـ۹ر۳۰ نیاگارا(۶۵۳۰۷) ۱۱ـ۳ـ۵ـ۷ـ۹
- **سامسون و خدایان** ـ رنگی ـ داراسنیك
فردوسی (۳۵۷۸۴) ۹ـ۱۱ـ۱ـ۳ـ۵ـ۷ـ۹ المپیا (۶۵۷۹۸) ۱۰ـ۱۲ـ۲ـ۴ـ۶ـ۸پرسپولیس (۵۸۱۰۸۳) ۱۱ـ۱ـ۳ـ۵ـ۷ـ۹
- **پسرسندباد** ـ رنگی ـ سینماسکوپ ـ وال رابرتسون
ژاله(۳۰۴۱۲۰) ۳۰ر۱۰ـ ۳۰ر۲ـ۳۰ر۴ـ۳۰ر۶ـ۸ر۳۰
- **سنگام** ـ رنگی‌ـ راج‌کاپور‌ـ ویجنتی‌مالا
پلازا (۴۴۲۵۵) ۱۱ـ۳ـ۱۵ر۶ـ۹ر۳۰ سعدی (۳۶۴۶۸) ۳۰ر۱۰ـ۴۵ر۲ـ۶ـ۱۵ر۹
- **دکترنو** ـ رنگی ـ شون‌کانری
مونت کارلو(۷۹۷۴۱) ۳۰ر۱۰ـ۳۰ر۳۰۲ـ۴ر۳۰ـ۶ر۳۰ـ۸ر۳۰
- **ترانه‌های روستائی** ـ فردین ـ شهین‌ـ ظهوری
نادر(۳۹۰۹۵)۹ـ۱۱ـ۱ـ۳ـ۵ـ۷ـ۹ مراد(۷۳۳۸۲) ۱۰ـ۱۲ ۳۰ر۲ـ۴ر۳۰ـ۶ر۳۰ـ۸ر۳۰ دنیا (۳۳۸۱۲) فلور (۲۸۰۹۶) ۳۰ر۱۰ـ۳۰ر۲ـ۴ر۳۰ـ۶ر۳۰ـ۸ر۳۰ جهان(۶۳۰۵۰) رامسر (۵۲۰۶۰) ۱ـ۳ـ۵ـ۷ـ۹
- **از جهنم تاابدیت**ـ سینماسکوپ ـ جفری هنتر
ماندانا(۷۹۹۸۲) ۲ـ۴ ـ۶ـ۸
- **آقای ۴۲۰** ـ راج‌کاپور ـ نرگس
فری (۲۷۸۹۳) ۳ـ ۶ـ ۹ آریا (۳۹۸۸۴) ۳۰ر۱۰ـ۳۰ر۲ـ ۳۰ر۵ـ ۸ر۳۰
- **هفت مرد جنگجو** ـ سینماسکوپ ـ ر

اطلاعات ـ صفحه ۱۰
شنبه دوم آبانماه ۱۳۴۳ ـ شماره ۱۱۵۲۱

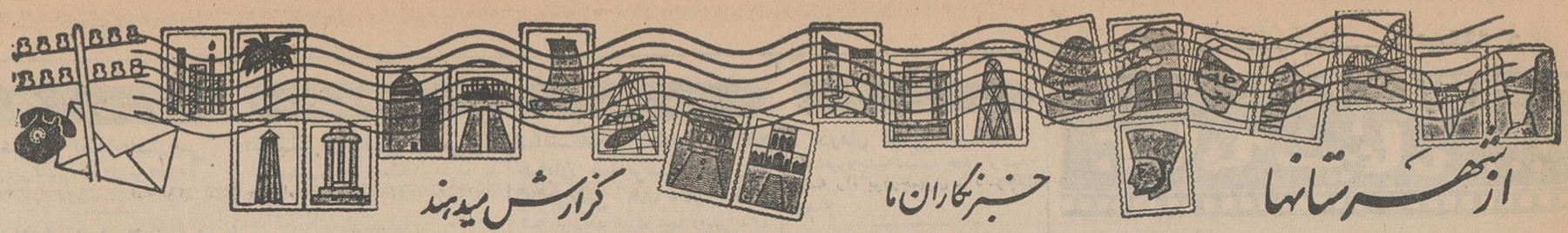

نمایندگان اطلاعات در خدمت مردم

مردم شهرستانها بوسیله نمایندگان اطلاعات خواسته‌های خود را شرح میدهند

زنی که برای شکایت ازشوهرش بپاسگاه ژاندارمری رفته بود

در پاسگاه دوقلوزائید!!

بانوی حامله‌ای بنام «فاطمه نوروزی» اهل مرودشت که برای شکایت از شوهرش بپاسگاه ژاندارمری رفته بود، مقابل در پاسگاه دچار درد زایمان شد و دوقلو زائید !.

خبرنگارما درمرودشت می‌نویسد : درحدود چهارماه قبل « قلی ربیعی » شوهر فاطمه بعلت نامعلومی ترک‌خانه کرد وبنقطه نامعلومی رفت ودر این مدت هرچه فاطمه تلاش کرد تاشوهرش را پیدا کند موفق نشد ، ناچار چند روزپیش بپاسگاه ژاندارمری رفت تااز شوهر بی‌عاطفه‌اش شکایت کند اما در مقابل در پاسگاه دچار درد زایمان شد و درهمانجا نشست و دوقلو زائید !

باتولد دوقلوها ، گروهبان‌عنبرزاده رئیس پاسگاه ژاندارمری تخت‌جمشید بانو فاطمه و دوقلوهایش را ببهداری تخت جمشید منتقل کرد و زائوبستری گردید واکنون حال وی و دوقلو ها رضایتبخش است .

نایب رئیس مجلس آلمان فدرال

از هنرهای ظریفه و آثار باستانی اصفهان دیدن کرد

خبرنگارما دراصفهان اطلاع میدهد : پریروز آقای «کارلواشمید»نایب رئیس مجلس آلمان فدرال باهواپیما وارد اصفهان شد ودر فرودگاه آقایان هداوند معاون استانداری ،سجادی شهردار و غروی رئیس اداره اطلاعات‌و رادیو از وی استقبال کردند.

آقای «کارلواشمید» طی توقف در اصفهان از اداره هنرهای زیبا و همچنین آثار باستانی اصفهان بازدید ودر ضیافت ناهاری که از طرف آقای مهندس پارسا استاندار بافتخار وی ترتیب داده‌شده بود شرکت کرد . وی سپس برای بازدید آثار باستانی تخت جمشید رهسپار شیراز شد .

عکس بالا نایب رئیس مجلس آلمان راهنگام مشاهده یك قطعه زری که کار هنرجویان هنرستان هنرهای زیبای اصفهان است نشان میدهد.

تامین گندم

چند روز پیش آقای فاضلی‌رئیس اداره دارائی ساوه، ضمن مذاکره‌ای بخبرنگار ما در این شهر گفت : بدستور آقای غفاری مدیر کل‌اداره غله ونان روزانه مقدار یك تن ونیم گندم برای تامین نان مصرفی‌شهر در اختیار نانوایان ساوه گذاشته شد. باینترتیب گندم‌مصرفی‌نانوایان تامین شده است .

رئیس‌اطاق بازرگانی

استعفاء کرد

خبرنگار ما در یزد گزارش میدهد : بدنبال استعفای چند نفر از اعضای‌اطاق بازرگانی یزد، آقای‌معین رئیس اطاق بازرگانی یزد هم از سمت خود استعفاء کرد و استعفانامه خود را بوزارت اقتصاد و فرمانداری یزد ارسال داشت .

آقای معین ششمین‌نفر از اعضای اطاق بازرگانی یزد میباشد که از سمت خود استعفاء کرده است .

مردی در آتش کباب شد!

۳ نفر دیگر بشدت سوختند وبستری شدند

باانفجار یك چراغ‌خوراکپزی در آشپزخانه شرکت «خانزاده» میانه آشپزخانه طعمه حریق شد و چهار نفر دچار سوختگی شدید گردیدند ویکی از آنها فوت‌کرد.

خبرنگارمادر میانه مینویسد: چون درموقع بروز حریق ، عده‌ای در آشپزخانه بودند دو توسعه حریق مانع از این بود که بتوانند خودرا از خطرنجات دهند، چهارنفرآنها باسامی ذوالفقار قدیمی ، بلال مولائی ،زلفعلی امرلفی وحسین رمضانی دچار سوختگی گردیدند و بلافاصله به بیمارستان اسکو منتقل شدند ولی معالجات در بارهٔ ذوالفقار قدیمی موثر واقع نشدو درگذشت وسه نفر دیگر فعلاتحت درمان قرار دارند.

۷ میلیون ریال

وام بزارعین داده شد

خبرنگار مادرهمایونشهر گزارش میدهد : بانك اعتبارات کشاورزی و عمران روستائی‌شعبه همایونشهر در ۶ ماهه اول سال جاری در حدود ۶ میلیون و ۹۹۲ هزار ریال جهت توسعه امور کشاورزی وام در اختیار کشاورزان گذاشته است . ضمنا از طرف بخشداری همایونشهر بکلیه کدخدایان و معتمدین محلی و کشاورزان قراء همایونشهر اطلاع داده شده است که بانك هر مقدار وام که کشاورزان برای خرید بذر و آذوقه احتیاج داشته باشند در اختیار آنان‌خواهد گذاشت.اینموضوع موجب مسرت کلیه اهالی بخصوص کشاورزان قراء همایونشهر شده است .

استخراج سنك ممنوع شد

طبق گزارش خبرنگارما درساری‌به علت وجود آثار باستانی درقسمتهائی‌از کوهستانهای «تروجن» واقع درفاصله ۸ کیلومتری شهرستان بهشهر بدستور اداره اقتصاد مازندران استخراج سنك از کوهستانهای مزبورکه بمصرف‌جاده سازی واسفالت میرسیدممنوع‌ومتوقفا گردید.

با اطلاع جریان بفرهنك استان مازندران هم‌اکنون کار استخراج‌سنك از کوهستانهای مزبور متوقف‌گردیده است تا برای تحقق واحیانا کشف‌وجود آثار باستانی بیشتر درآن حدود کارشناس از ساری یاتهران اعزام شود .

استقبال شورانگیز از سپاهیان دانش

بافتخار سپاهیان‌دانش ضیافت داده شد

بطوریکه خبرنگارمادر ساوه گزارش میدهد : چند روز قبل ۱۸ نفر سپاهیان دانش دوره چهارم حوزه ساوه وارد این شهر شدند و عده‌ای از روسای ادارات ومعاریف و گروهی از ورزشکاران و پیشاهنگان ودانش آموزان باستقبال آنها رفتند .

سپاهیان دانش پس از ورود ، در مجلس ضیافتی که از طرف اداره فرهنك ساوه بافتخار آنها ترتیب‌داده شد شرکت کردند ودر این مراسم آقای شریعت‌پناهی رئیس فرهنك مطالب مبسوطی در بارهٔ وظائف مهمی‌که سپاهیان دانش بعهده گرفته‌اند بیان داشت .سپس‌برای تعیین محل خدمت هر یك از سپاهیان ، قرعه‌کشی‌بعمل‌آمد وافراد سپاه‌دانش در میان بدرقه اهالی بمحل‌های ماموریت خود عزیمت‌کردند.

تحویل کشتی

طبق گزارش خبرنگارما دربندرشاهپور پریروز یك فروندکشتی بنام«میلانیان» که از طرف وزارت اقتصاد برای انجام امور ادارهٔ «بندر» بندرشاهپورخریداری شده بود وارد آبهای بندر شاهپور گردید وطی مراسمی که برگزار شد کشتی مزبور تحویل مقامات ایرانی بندر شاهپور گردید .

در نزدیکی مشهد ۸۹ کیلو تریاك کشف شد

خبرنگار ما در مشهد گزارش میدهد پریروز مامورین مبارزه با مواد مخدره هنك ژاندارمری مشهد بسرپرستی سرکار سروان صادقی با اطلاع و آموزش قبلی پس از چند شبانه روز فعالیت در سه کیلومتری جاده خاورزار صالح آباد مشهد ضمن‌بازرسی کامیون شماره ۱۹۱۱۰۸ برانندگی علی اصغر محمدی مقدار ۸۹ کیلو تریاك کشف کردند . صاحبان تریاك قاچاق همچنین مالك کامیون ورانده و کمك راننده آن بازداشت شدند . و جریان تحت تعقیب قرار گرفت .

از این کوچه برویم..

توصیه‌ای که سارق بعابر کرد ونقدینه‌اش‌را ربود

خبرنگار ما درشمیران گزارش میدهد: پریروز مرد ۲۶ ساله‌ای از ساکنین جماران بنام محمدنداف پورقلعه برای انجام کاری ازجماران عازم تجریش گردید و پیاده براه افتاد دربین‌راه به‌عابری برخورد که‌با او همراه شد عابر مزبور پس از آنکه از مقصد محمد مطلع گردید گفت : برای آنکه راهمان نزدیکتر شود ازاین کوچه برویم و کوچه‌ای رانشان داد.

محمد بیخیال همراه وی براه افتادولی دراواسط کوچه مزبور ناگهان دونفر از همدستان عابرکه درآنجا کمین کرده بودند برسر محمد ریختندو وبایکضربه اورابیهوش کردند وپنجهزار ریال نقدینه‌اش را ربودند .

محمد پس ازآنکه بهوش آمد خود رابکلانتری تجریش رسانید ودر این باره شکایت کرد فعلا برای شناختن و دستگیری عابر ناشناس و همدستانش فعالیت میشود .

دبیران رودسر گله دارند

جمعی از دبیران فرهنك رودسربدفتر نمایندگی اطلاعات مراجعه کردندو اظهار داشتند: مدتی بودبما دبیران فرهنك رودسر رتبه داده نمیشد وبالاخره درحدود۶ ماه قبل هریك ازما یکرتبه گرفتیم ،اما بااینکه ۶ ماه از تاریخ‌ابلاغ رتبه ما میگذرد متاسفانه هنوزمابه‌التفاوت تبدیل رتبه‌خود رادریافت نکرده‌ایم. تقاضایمان اینستکه مقامات وزارت فرهنك باینموضوع توجهی مبذول دارند ودستور پرداخت مابه‌التفاوت رتبه‌هایمان داده شود .

مستاجران دامغان ومشکل مال‌الاجاره

عده‌ای از نمایندگان‌مستاجران خانه‌ها ومغازه‌های‌دامغان بدفترنمایندگی اطلاعات آمدند و ضمن تسلیم نامه‌ای که رونوشت آنرا برای مقامات مربوطه درمرکز ارسال داشته بودند‌گفتند: سنگینی مال‌الاجاره‌ها در دامغان موجب شده است که بنمایندگی از طرف مستاجران این شهر بدفتر نمایندگی اطلاعات بیائیم وتقاضا کنیم اینموضوع در روزنامه اطلاعات منعکس شودتا شاید اولیای امور برای تعدیل مال‌الاجاره‌ها ورفاه بیشتر مستاجران این شهر چاره‌ای بیندیشند . چون دیگر طاقتمان طاق شده وقدرت پرداخت مال‌الاجاره‌های سنگینی را که مالکان تعیین کرده‌اند نداریم .. منتظر اقدام مقامات مربوطه در این زمینه هستیم ...

درچهارقریه دبستان افتتاح شد

طبق گزارش خبرنگار ما در شهرضا ، چند روز قبل آقایان ارفعیان فرماندار سمیرم مجدزاده رئیس فرهنك شهرضا ، نادر سامی شهرداد سمیرم و عده ای از معاریف بقراء سولنجان ، آقداش ، دیزجان و چشمه سرد رفتند و دبستانهای سپاه دانش‌این چهار قریه را که بکمك سپاهیان دانش و زیر نظر اداره فرهنك ساخته شده است افتتاح کردند . در هر یك از قراء مزبور آقای مجدزاده رئیس فرهنك مطالبی در باره توجهات عالیه شاهنشاه نسبت به‌فرهنك بیان داشت و اهالی نسبت به شاهنشاه بشدت ابراز احساسات کردند .

عکس بالا حاکیست که آقای ارفعیان فرماندار سمیرم دبستان سپاه دانش قریه سولنجان‌را باقطع نوارسه‌رنك افتتاح میکند .

توضیح مسئولین امر درباره تقاضاهای مردم

شوشتر

درمورد مطلبی که تحت عنوان «مزارع‌در محاصره پشه» در روزنامه اطلاعات درج شد،ازدفتراطلاعات ومطبوعات‌وزارت کشاورزی‌اطلاع میدهند :ازطرف اداره کل دفع آفات وزارت کشاورزی‌باداره کل کشاورزی‌استان‌خوزستان‌دستور داده شدکه فورا نسبت ببازدیدمزارع‌وجلوگیری ومبارزه باآفات‌مزبوراقدام کند .بدیهی‌است درمورد بروزهرنوع آفت‌باهستی‌زارعین‌و کشاورزان‌بادارهٔ دفع‌آفات محل مراجعه کنند واطمینان داشته باشند که‌دراسرع‌وقت نسبت بمبارزه باآفت اقدام خواهدشد.

پاوه

ازاداره کل اطلاعات وروابط عمومی وزارت پست وتلگراف و تلفن در مورد مطلبی که تحت عنوان«تقاضای مردم‌پاوه»در روزنامه اطلاعات درج گردید توضیح میدهند :در حال حاضر جهت تامین نظراهالی محترم پاوه جزنصب بی‌سیم اقدام دیگری میسر نیست ودراین‌باره‌نیزقبلا اقدامات لازم بعمل آمده است .

شوهر بدگمان

میخواست همسرش را با طناب خفه‌کند اما ...

خبرنگار ما در مشهد اطلاع میدهد ، چند روز قبل حسین شعبانی شغل عمله بتصور اینکه همسرش سکینه بوی خیانت میکند بمنزل رفت و با طنابی که همراه داشت ابتدا دست و پای زنش را بست‌و سپس قسمتی از طناب راحلقه‌کردو بگردن سکینه‌انداخت و با تمام قدرت آنرا فشار داد . کم‌کم صورت سکینه کبود گردید و او با چشمانی از حدقه در آمده بیحرکت شد .

حسین که تصور میکرد زنش خفه شده و از او انتقام گرفته است منزل را ترك نمود و دنبال کارش رفت . در اینموقع یکی از همسایگان که اغلب به‌منزل حسین میآمد برای دیدن سکینه آمد و وقتی با جسد بیجان وی مواجه گردید بلافاصله جریان را بکلانتری اطلاع داد . و سکینه با کمك چند نفر از اهالی به بیمارستان انتقال یافت و پس از سه ساعت تلاش پزشکان ، از مرك‌نجات یافت سکینه پس از آنکه حالش‌جا آمد از شوهرش‌شکایت کرد و پرونده ای در اینباره تشکیل گردید.

بستر خونین

مردی که همسرش را دربستر خواب غافلگیر کرده وبا ضربات‌کلنك کشت...!

صدیقه

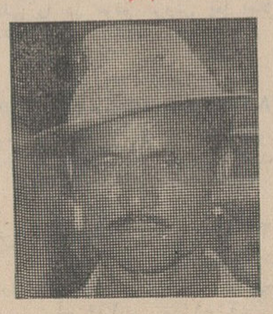

اسحق

قبلا طی اختلافاتی براثر شکایت‌همسرش‌زندانی‌شده‌بود

قتل «صدیقه» زن زیبائی که در مشهد بدست شوهرش‌با ضربات‌کلنك کشته شد وخبرآن قبلا باستحضار خوانندگان عزیز رسید ، در مشهد همچنان مورد گفتگوی اهالی است.

خبرنگارما درمشهد که پیرامون‌این قتل فجیع تحقیقات تازه‌ای بعمل‌آورده است مینویسد :

شوهر صدیقه بنام اسحق از دوسال پیش بهمسرش سوء ظن پیدا کرده بود و اورا متهم میکرد که از جاده عفاف منحرف شده و با زن ولگردی بنام معصومه آمیزش دارد . حتی یکبار برسر اینموضوع بین آنان اختلاف شدیدی بوجود آمده و «اسحق» به شکایت همسرش مدتی زندانی شده تااینکه چند شب قبل «اسحق» همسر جوانش را دراطاق غافلگیرکرد و باچند ضربه کلنك اورا درخون غوطه‌ورساخت دو فرزندا‌سحق‌که مادرشان را غرق درخون دیدند گریه‌کنان جریان را بهمسایه منزل اطلاع دادندوموضوع باطلاع کلانتری‌بخش۲ رسیدوماموربن اسحق را دستگیر وجسد نیمه جان صدیقه را به بیمارستان سوانح مشهد انتقال دادند ولی وی معالجه نشد و درگذشت . فعلا اسحق در زندان‌بسر میبرد و موضوع تحت رسیدگی است.

گرد هم نشستند وبرای پیشرفت کارسپاه‌دانش تصمیم گرفتند

عکس بالا صحنه ای است از سمینار سپاهیان دانش که درقریه «دیوکنی» ساری تشکیل شد و آقایان‌روحی روشنی‌رئیس ادارهٔ سپاه‌دانش‌مازندران «نیکلانس گیلت» مشاور‌تعلیماتی یونسکو ،میرسعیدی بازرس‌اعزامی‌وزارت فرهنك وعده‌ای‌ازسپاهیان دانش درگوشه ای از قریه گردهم‌نشستند و بی هیچ پیرایه و تکلیفی برای‌پیشرفت کارسپاه دانش گفتگو کردند و تصمیمات موثری گرفتند

در پایان آقای « نیکلانسن گیلت » زحمات آقای روحی روشنی رئیس اداره سپاه دانش استان مازندران را ستود و فعالیت سپاهیان دانش را درامر آبادانی دهات وباسوادکردن افراد روستائی مورد تقدیر قرار داد .

زدو خورد خونین

خبرنگار ما در قزوین گزارش میدهد : طی نزاع و زد وخوردی که پریشب بین عده‌ای از اهالی قریه «سرجه‌بستان» قزوین روی داد در حدود ۳۰ نفرازاهالی براثراختلافاتی بجان هم افتادند و در این زد وخورد پنجنفر مجروح شدند و برای‌معالجه بقزوین منتقل و بستری گردیدند مجروحین عبارت از : اوهم ، حاتم ، عبداله کریمی، قربان وبانومروارید میباشندکه بستری‌میباشند وچندین نفر مجروح دیگرنیز پس ازپانسمان مرخص گردیدند .

دوبرادر باطرح‌نقشهٔ ماهرانه‌ای مردی را دوبار لخت کردند!

چند روز پیش مردی از اهالی«شاه پسند» مازندران بپاسگاه ژاندارمری مینوشت مراجعه کردوگفت که‌شخصی بنام«محمدحسن قزلفلو» بکمك برادرش وچندنفر دیگر دوبار او را لخت‌کرده ونقدینه‌اش را ربوده‌اند !

این مردکه خودرا بنام « حاج مهدی‌شریعتمداری» معرفی‌میکرد گفت: چون مقدار زیادی پنبه نزد یکی از اهالی «مینوشت» بنام«یوسف‌قزلفلو» گذاشته بودم . چند روز پیش برای گرفتن پنبهٔ خود به مینو دشت آمدم و برادر یوسف بنام محمدحسن‌باچرب زبانی مخصوصی مرا راضی‌کرد که پنبه‌هارا درمقابل گرفتن مبلغی وجه‌نقد وچند برك چك بشخصی بفروشم .

وقتی معامله انجام شد ومن‌باگرفتن وجه نقد وچك‌ها قصد عزیمت به شاه پسند راکردم ، «محمدحسن» مرا با اصرار زیاد سوار تراکتور خود کرد تا به «شاه پسند» ببرد ، پس از طی مسافتی هنگام عبور از بیابان چندنفر ناشناس بطرف تراکتور هجوم آوردند ورانندهٔ تراکتور فرارکرد ومن‌بچنك مهاجمین افتادم .. آنها پس‌از ربودن مبلغی از نقدینه‌ام متواری شدند ومن پیاده بطرف شاه‌پسند براه افتادم اما هنوز چند دقیقه ای نگذشته بودکه محمدحسن سوار بر تراکتور جلوی راهم سبز شد وگفت : بیا امشب را نزدما بمان تا فردا ترا به شاه پسند ببرم !

من از همه جا بی‌خبر قبول کردم و بطرف خانهٔ او براه افتادیم اما دربین راه یوسف و چندنفر دیگرکه درکنار جاده بکمین نشسته بودند مرا مورد حمله قرار دادند و بقیهٔ پولها وچك‌ها را که درجوراب و آسترکت خودپنهان کرده بودم ربودند ومرا لخت کردند.

روزبعد محمدحسن مرا باتراکتور به کنم . طبق شکایت اینمرد یوسف و شاه‌پسند برد وخود متواری شد وحالا محمدحسن و سایر متهمین دستگیر آمده‌ام تا از او که با برادرش یوسف شدند و تحویل دادسرای گنبدکاوس وسارقین دیگر همدست بوده شکایت گردیدند .

۱۲ دبستان و یك‌چاه نیمه عمیق

در قراء موقوفه اراك افتتاح شد

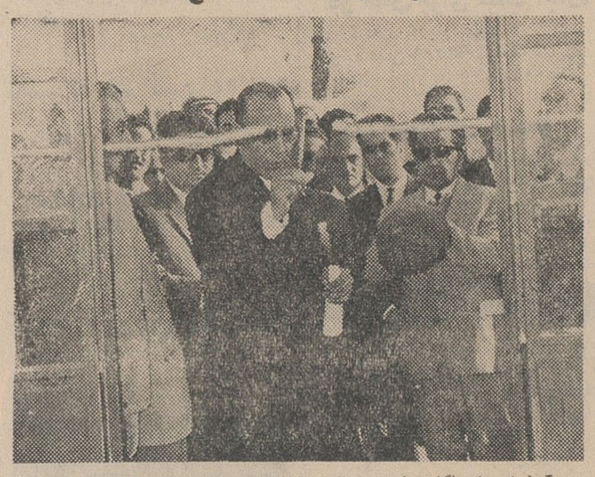

گزارش خبرنگار ما د راراك حاکیست ، آقای دکتر علی اکبر شهابی مدیر کل اوقاف بنمایندگی از طرف آقای دکتر جهانشاهی وزیر فرهنك بقراء موقوفه اراك عزیمت کرد و ۱۲ دبستان نوبنیاد و یك حلقه چاه عمیق را که در قراء مزبور ایجاد شده بنام شاهنشاه افتتاح نمود .

چاه نیمه عمیق در قریه «مشهدیفان» و دبستانهای مزبور در قراء مشهدیفان ، مهاجران ، البرز ، نهرمیان ، چاه سیاه ، کیتران‌علیا و کتیران سفلی ، پیرکله ، ظهیرآباد ، دهسد ، اتاج وگوشه ایجاد گردیده است .

در عکس بالا مدیر کل اوقاف هنگام افتتاح یکی‌ازدبستانهادیده‌می شدد.

قتل برسر آب

خبرنگار ما در همدان گزارش میدهد : چند روز پیش در قریه جیحون آباد از توابع همدان بین دو نفر باسامی محمود ومسلم برسر تقسیم آب کشاورزی زد وخوردی رویداد و طی این‌نزاع محمود براثر ضربات وارده جان سپرد و مسلم متواری گردید .

بااطلاع‌جریان بپاسگاه‌ژاندارمری

زیرگاری رفت

خبرنگار ما در تبریز گزارش میدهد : چند روز قبل مردی بنام علی‌اکبر فرزند جعفر ۶ ساله زیر یك گاری اسبی که با سرعت در حرکت بود رفت واز ناحیه کمر بشدت مصدوم شد .

مصدوم با انتقال به‌بیمارستان شیر وخورشید سرخ تبریز تحت معالجه قرار گرفت و راننده گاری دستگیر گردید .

برنامه تلویزیون ایران

فرستنده آبادان

یکشنبه : ۳ر۸ر۴۳

ساعت ۶ بعد از ظهر ـ موسیقی با تصویر
ساعت ۶ر۳۰ ـ سلام شاهنشاهی واعلام برنامه
ساعت ۶ر۳۲ ـ فیلم کارتن
ساعت ۷ ـ تدریس زبان‌انگلیسی
ساعت ۷ر۱۵ ـ هنر دستها
ساعت ۷ر۳۰ ـ گناه باکیست
ساعت ۸ ـ فیلم پلیس بین‌المللی
ساعت ۸ر۳۰ ـ اخبار
ساعت ۸ر۴۵ ـ ساز سلو
ساعت ۹ ـ فیلم سینمائی

شکست تیم دوومیدانی شوروی در المپیك

مطبوعات شوروی مسئولین ورزشی این کشور را سخت مورد حمله قرار دادند

بدنبال باز گشت اولین گروه قهرمانان شوروی از توکیو تمام مطبوعات شوروی اداره کنندگان و مربیان ورزشی خود را باشدت مورد انتقاد قرار دادند.

پراودا می نویسد:

ـ محافل ورزشی حق دارند که از مربیان و انتخاب کنندگان تیم دوو میدانی توضیح بخواهند که چرا این تیم دچار شکست شد. در حالیکه در مسابقات رم یازده مدال طلا بدست آورده بود.

پراودا ضمن اشاره باین که نمی توان دلیل قطعی برای شکست تیم دوومیدانی شوروی در المپیك توکیو بدست آورد می نویسد :

ـ معهذا شك نیست که مربیان ما از شکست تیم شوروی در مسابقه ئی که چندی پیش با تیم آمریکا داد درس و تجربه کافی نگرفته اند.

پراودای جوانان «گاوریل کوریکو» رئیس مربیان تیم دو ومیدانی شوروی و دیگر مدیران و مسئولین فدراسیون دو ومیدانی این کشور را مستقیما مورد حمله قرار داده است .

بهمین جهت احتمال میرود که بزودی در سازمان ورزشی شوروی تغییرات عمده ئی داده شود .

● پاروزنی

آلمان در مسابقه پاروزنی بانوان مدال طلا گرفت و مدالهای نقره و برنز به ترتیب نصیب آمریکا و رومانی شد. در مسابقه پاروزنی چهارنفری آقایان نتیجه بدینقرار اعلام گردید.

۱ـ تیم شوروی برنده مدال طلا.
۲ـ تیم آلمان برنده مدال نقره
۳ـ تیم رومانی برنده مدال برنز

● جودو

در مسابقه جودوی سنگین وزن نتیجه ازاین قرارست .

۱ـ اینوکوما از ژاپن برنده مدال طلا
۲ـ راجوز از کانادا برنده مدال نقره
۳ـ شیکویلادزه از شوروی برنده مدال برنز
٤ـ کیکنادزه از شوروی برنده برنز

یاد آور میشویم که جودو دارای دو مدال برنز می باشد .

● اسب سواری

در مسابقه اسب سواری تیمی این نتایج بدست آمد.

۱ـ تیم آلمان برنده مدال طلا
۲ـ تیم سوئیس برنده مدال نقره
۳ـ تیم شوروی برنده مدال برنز

● ژیمناستیك

در قسمت های مختلف ژیمناستیك بطور کلی این نتایج بدست آمده است

۱ـ میروسلاو ، سزار ازیو گسلاوی برنده مدال طلا
۲ـ فرانکو منیچلی ازایتالیا برنده مدال طلا
۳ـ تسوروومی از ژاپن برنده مدال نقره
٤ـ اندو از ژاپن برنده مدال نقره
٥ـ لیسیسینسکی از شوروی برنده مدال نقره
٦ـ تسانیکو از شوروی برنده مدال برنز

«هوور» ، کودك یتیمی که بریاست جمهوری رسید

عبور از پنج قاره

رئیس جمهوری فقید امریکا در دانشگاه استانفورد که تحصیلات خود را در آنجا بپایان رسانده است مشاهده میشود .

هربرت هوور رئیس جمهوری اسبق امریکا پریروز در ۹۰ سالگی درگذشت در زمان حیات ویلسن سمت مشاورت او را در اداره خیریه در طی جنك اول جهانی و سالهای بحران بعهده داشته است . سراسر عمروی صرف خدمات عام المنفعه گردید بطوریکه پرزیدنت کندی فقید در باره وی گفت :نام او بعنوان یك انسان مترادف با کوشش بی ریا درراه خدمات بشردوستانه و کمك به تخفیف آلام ومصائب بشری ثبت تاریخ خواهد شد .

«هوور»در غالب پست های دولتی از گرفتن حقوق خود داری میکرد حتی در طی سالهای ۱۹۲۹ تا ۱۹۳۳ که وی رئیس جمهور امریکا گردید .

«هوور» کودك یتیمی بود که از همان اوان کودکی برای تحصیل و کسب دانش مشاغل ساده وآزادی را برگزید وباسختیها نبردکرد وسرانجام قبل از آنکه بسن ۲٤ سالگی رسد مهندس عالیمقام معدن شد .وی همیشه نسبت به فرصتهائیکه ایالات متحده امریکا در اختیارش گذارده حق شناس بوده و روی همین اصل احساس میکرده است که مزیت او همیشه دراینست که انسان بدون چشم داشت سود شخصی برای کشورش کار کند .

«هوور»در کتاب خود بنام «آزمایش سخت» ضمن اشاره به زندگی «ویلسون» ویرا یك حامی وفادار و یك رهبر واقعی حزب دمکرات یاد کرده است نامبرده یکی از طرفداران سرسخت وجدی ویلسون بود زیرا معتقد بود که وی سمبل آرمانهای خود او در راه استقرار صلح و برادری درجهان است.

اتومبیل

هفت بار از هواپیما خطرناکتر است

درسال ۱۹٦٤ شرکت های هواپیمائی مهم جهان ۱۳٤ میلیون نفر مسافر داشته اند و ازاین عده ٥٦۰ نفر کشته شده اند .

درسال ۱۹٦۲ در ازاء ۱۲۰ میلیون نفر مسافر ۷٦٥ نفر کشته شدند . بدین ترتیب از روی آمار ملاحظه میشود خطر مسافرت با اتومبیل هفت برابر خطر مسافرت با هواپیماست.

در این ده ماه سال ۱۹٦٤ دوازده هواپیمای مسافر بری سقوط کرده اند و در نتیجه در حدود ٥٦۰ نفر کشته شده اند . مهمترین این سوانح هوائی عبارت بوده اند از :

ـ ۲٥ فوریه : سقوط هواپیمای خط مکزیکو ـ نیویورك در ناحیه نیوارلئان که ٥٦ نفر تلفات داشت.

ـ ۲۹ فوریه : یك هواپیمای چهار موتوره انگلیسی برفراز کوههای اتریش منفجر شد و ۸۳ نفر کشته شدند .

ـ ۱۹ آوریل : یك کاراول لبنانی درخلیج فارس سقوط کرد و ٤۹ نفر جان سپردند .

بااینهمه هواپیما مطمئنترین وسیله مسافرت میباشد و در ۹۹ر۹۸۳ درصد موارد مسافرت با این وسیله بدون بروز هیچ خطری انجام میپذیرد.

برای کمتر از بیست ساله ها

پاریس : دختر ۱٤ ساله ای از مانش عبور کرد

* «لئونور مدل» یك دختر ۱٤ ساله فرانسوی خردسال ترین کسی است که تاکنون از دریای مانش با شنا عبور کرده است .

خود لئونور این موفقیت را حادثه بزرگی نمیداند .

لندن : ۱۸ ساله با ۱٦۰ کیلو متر سرعت درساعت

* «برونو اوین بورل» یك دختر دانشجوی ۱۸ ساله انگلیسی تصمیم گرفته است در زمینه مسابقه اتومبیل رانی بامرد هارقابت کند . وی اکنون مرتباترین میکند و توانسته سرعت خود را به ۱٦۰ کیلومتر در ساعت برساند .

واشنگتن : جدول ضرب و موسیقی

* محصلین امریکائی ازاین پس جدول ضرب را خیلی آسان یاد می گیرند چون ترانه مخصوصی باچهل و پنج بیت وآهنگی ساده دراین کشور مد روز شده است که دران تمام جدول ضرب ذکر گردیده است .

لندن : در مدرسه مد موی سر بیتلها ممنوع

* محصلین انگلیسی در تعطیل تابستان مویشان را بسبك بیتلها درست کرده بودند و موقع باز شدن مدارس مجبورشدند آنرا کوتاه سازند. عده ای از سلمانی ها که از دست این موهای بلند بتنك آمده بودند اعلام کردند که دستمزد خود را از روی بلند وکوتاهی مو تعیین میکنند .

مطبوعات جهان

شوخ طبعی خروشچف

«کنت لوکاپیترومارچی» سفیر سابق ایتالیا در مسکو کتاب قطوری منتشر کرده است بنام «دنیای شوروی» و قسمت مهمی از این کتاب اختصاص بشوخ طبعی های خروشچف رهبر سابق روسیه دارد . کنت پیترومارچی مینویسد :

ـ روزی در یك میهمانی سیاسی که در برلین شرقی برپا شده بود خروشچف این داستان را برای حاضرین نقل کرد :

«چند روز پیش مردیرا که در میدان سرخ فریاد میزد :

ـ خروشچف دیوانه است.

بازداشت کردند . دادگاه اورا بجرم اهانت برئیس دولت بشش ماه زندان و بجرم افشای یکی از اسرار دولتی بشش سال زندان محکوم نمود .

افریقای جوان

استخراج طلا از آب دریا

از شما چه پنهان

* ازسال آینده ببهترین اثری که در زمینه تفاهم بیشتر مردم آلمان وفرانسه دریکی از این دو کشور منتشر شود جایزه مخصوصی اعطا خواهد شد .

یك شیمیدان آلمانی بنام «ارنست بایر» ازمدتها پیش دریافته بود که بعضی ازجانوران دریائی میتوانند فلزاتی را که بمقدار بسیار کم درآب دریا وجود دارند جذب و در بدن خود ذخیره نمایند. بعداز مدتها مطالعه معلوم گردید که این عمل جذب ذرات فلزی توسط مواد سپیده ای مخصوصی که در بدن این حیوانات وجود دارد انجام میگیرد .

مهندس «بایر» موفق شد این نوع پروتئین رابصور مصنوعی تهیه نماید و بکمك آن ازآب دریا هائو اقیانوس ها طلا استخراج کند . وی اکنون می تواند بااین روش از هر هزار لیتر آب دریا ۱٤ هزارم گرم طلا استخراج نماید ولی یقین دارد که بزودی میزان استخراج خیلی بالاتر خواهد رفت .

پاری ماچ

کرتان ..... فوری

● واشنگتن : رقیب پلاستیك

دانشمندان آمریکائی در حال آزمایش ماده ای هستند که بعقیده آنها تحولی عظیم در زندگی بشر بوجود خواهد آورد .

این ماده جدید «رشته های آکریلیك» میباشد . آکریلیك ترکیبی است از «بوزن» و پلاستیك و رشته های آن در برابر تمام عوامل خارجی مقاوم هستند و دوام بی نظیری دارند .

دانشمندان قصد دارند از آن در کار های فضائی استفاده نمایند و ظرف ۲۰ ـ ۱۰ سال آینده آکریلیك را وارد صحنه زندگی روزمره نمایند. ازاین ماده جدید که رقیب پلاستیك خواهد بود انواع واقسام اشیاء مختلف میتوان ساخت .

● واشنگتن : ظریف ترین دستگاه جوشکاری

دانشمندان آمریکائی ظریف ترین دستگاه جوشکاری جهان را ساخته اند . این دستگاه میتواند اجسامی را که فقط یك پانصدم سانتیمتر مربع سطح دارند و رشته هائی را که قطرشان نصف قطر پوست بدن میباشد بهم جوش بدهد .

برای این نوع جوشکاری فقط یك صدم ثانیه وقت لازم است .

شیطان سبز

نوشته : احمد احرار

ـ۳۹ـ

سکوت وادب مصلحتی تاتار ماجراجو ، سرانجام درفرمانده نگهبانان قصر ایلخان اثر کرد واندکی بعد ، تیمور درمقابل ایلخان ایستاده بود.

ایلخان ، همان مرد بی اراده ای بود که قزغن طبق مقررات یاسای چنگیز اورا بعنوان سلطان برگزیده بود اما همه میدانستند که خان مغول درپنجه های قدرتمند قزغن عروسکی بیش نیست .

تیمور بخلاف نخستین مرتبه ای که دربارگاه قزغن با ایلخان دست نشانده روبرو گشته بود ، اینبار بانهایت ادب و تواضع درمقابل وی ظاهر شد و هنگامیکه بامقدمه چینی کوتاهی زمینه را برای اظهار مطالب خویش آماده ساخت درحالیکه وانمود میساخت گوئی از همه کس وهمه چیز ، حتی خود ایلخان وستونها و دیوارهای بیزبان واهمه دارد آنچه را قبلا در ذهن خود آماه ساخته بود باچربزبانی بمیان نهاد :

ـ سرورمن ! میدانم که من دارم باجان خودم بازی میکنم ... اما حق نمك خوارگی بمن نهیب میزند بدون اعتنا به هرخطری که احتمال دارد دراین راه وجود داشته باشد وظیفه خودرا انجام بدهم ... خداوندگارمن! شما میدانید که من نمك پرورده امیر قزغن هستم همانطور که من میدانم قزغن نمك پرورده شماست . اکنون مردی که من هستی خودرا باو مدیون هستم در زندان است وهیچکس نمیداند که چه برسر وی آمده است . کسانیکه نمك قزغن را چشیده بودند بیشرمانه نمکدان شکسته و در توطئه ای که علیه او طرح شده بود هرکدام نقشی بعهده گرفتند . حالا همانها ، همان نمك بحرام ها ، همان مردمان پست فطرتی که اکنون نیز درمقابل شما ایلخان بزرك سرارادت بزمین میسایند دست اندرکار توطئه برضد شما گشته اند ، سرورمن !

ایلخان درحالیکه دهانش ازتعجب بازمانده بود باقدمهای سریعی بطرف تیمور پیش آمد وعجولانه گفت :

ـ توطئه... توطئه بر ضد من ؟!

تیمور که از گوشه چشم آثار نیرنك خودرا در چهره ایلخان مینگریست و میدید چگونه ترس و وحشت بر سراپای وجودش غلبه کرده است جواب داد:

ـ زبانم لال سرورمن که اینگونه در مقابل خداوندگار خودسخن میگویم اما این حقیقت را به هیچزبان دیگری نمی توانستم عرض کنم!

بااین عبارات تملق آمیز تیمور قصد داشت ایلخان را بیشتر برای شنیدن مطالب خود تحریص کند. او نیز مثل همه مردم میدانست ایلخان یك موجود ضعیف و سست عنصر بیشتر نیست که اگر لباس و عنوان اورا از دستش بگیرند حتی قدرت و جربزه تکدی هم ندارد و از گرسنگی در گوشه معابر خواهد مرد. قزغن این وجود نمونه رااز میان تمام شاهزادگان مغول یعنی نوادگان چنگیز خان دست چین کرد، و ترتیب سلطنتش را فراهم ساخته بود ، زیرا او به سلطانی نیاز داشت که مطلقا رای واراده ای در هیچ امری از امور نداشته باشد ومانند موم بهر شکلی در آید. ازینرو سخنان تیمور چنان در خان بیچاره اثر گذاشته بود که گوئی هم اکنون او را خلع کرده بطرف مسلخ میبرند . تیمور نیز منتظر همین نتیجه بود و هنگامی که دریافت تیرش بهدف اصابت کرده است ادامه داد :

ـ سرور من ! همه میدانند که چون امیر قزغن از خاندان جلیل تورا «توضیح ـ خانواده سلطنتی مغول یا اولاد چنگیز خان خاندان تورا لقب داشت .» نبودو هرگز نمی توانست داعیه های خائنانه نسبت به ولینعمت خویش در سرپرورداند. علاوه براین قزغن همواره وفاداری خودرا به خداوندگار ثابت کرده بود .اما مردی که اینك بجای قزغن بر کرسی امارت نشسته منتسب بخاندان توراست و همین انتساب سبب شده است که در مغز او اندیشه های جاه طلبانه بجوش آید و مقاصد خائنانه ای را با همدستانش در میان بگذارد.

خان مغول سرش را نزدیك آورد و آهسته گفت :

ـ پسر! میدانی که اینحرفها بوی خون میدهد ؟...

تیمور سر فرود آورد و پاسخ داد:

ـ سرور من! همه چیز را میدانم ، من قبلا بهمه چیز فکر کرده ام و سرانجام بااین نتیجه رسیدم که اگر سکوت کنم وآنچه رامیدانم برزبان نیاورم مثل دیگران نمك بحرامی بیش نیستم . وحال آنکه من افتخار میکنم پسر امیر ترغای هستم ، مردی که گوشه خانقاه را به کرسی حکمرانی ترجیح داد. مردی که چون نمیخواست در توطئه دولتمندان علیه بینوایان شرکت جوید دست از ریاست کشید و ریاست را برای مدعیان ناجوانمرد گذارد ... آری وقتی چاکر آستان شما از این توطئه خبردار شد ترجیح داد ولو بقیمت جان او تمام شود همه چیز را نزد خداوندگار خویش فاش کند.

دراین هنگام تیمور احساس میکرد که توانسته است اعتماد ایلخان رابسوی خود جلب کند و بدینجهت پی آنکه منتظر امر ایلخان شود، دنبال حرف خودرا گرفت:

۳ روز
۳ روز دیگر
فقط ۳ روز دیگر

برای افتتاح حساب سپرده اختیاری بانك بیمه بازرگانان وقت باقیست

از پنجاه تومان تا پنجاه هزار تومان

باضافه یك اتومبیل سینگر ۱۹٦٤

جایزه حساب سپرده اختیاری بانك

بیمه بازرگانان میباشد

شعب بانك بیمه بازرگانان در تهران و

شهرستانها آماده افتتاح حساب میباشند

قرعه کشی حساب سپرده اختیاری و دیداری بانك بیمه بازرگانان روز ۲۷ آبان مصادف با روز تولد حضرت علی علیه السلام در شعبه مرکزی بانك بیمه بازرگانان انجام میشود

کارخانجات معظم اشکودا

سازنده عظیم ترین ترانسفورموتورهای فشارقوی از ۳۰ الی ۲۰۰۰ کیلووات ، انواع واقسام ژنراتور و الکتروموتور ، دستگاههای جوش و در زجوش ، مقره های فشارقوی ، وغیره . موجود در تهران

طوطی

برای کسب اطلاعات بیشتر و یا خرید به: شرکت تجارتی ایران واشکودا

خیابان یوسف آباد ـ شماره ۲۰۳ تلفن های ٤۲۰۵۹ ـ ٤۹۸۱٤ مراجعه فرمائید

آگهی مناقصه

بانك اعتبارات صنعتی نگاهداری و اداره دستگاه های شوفاژ و تهویه خودرا ـ که ساخت نیویورك امریکا می باشد از تاریخ ۹ر۱ر٤۳ برای مدت یکسال بمناقصه میگذارد .

داوطلبان میتوانند همه روزه تا تاریخ ۱٤ر۸ر٤۳ بین ساعات ۹ و ۱۲ صبح برای مشاهده دستگاه هاودریافت برك شرایط مناقصه به اداره امور داخلی بانك واقع در خیابان دانشکده ادبیات مراجعه نمایند . الف ٥۰٤٤

بانك اعتبارات صنعتی

دانشکده پزشکی

برای بیمارستان های تابعه عده ای آشپز مجرب وباسواد استخدام مینماید.

داوطلبان میتوانند از تاریخ صدور این آگهی تا آخر وقت اداری روز ۱٥ آبان ٤۳ با در دست داشتن دو قطعه عکس و یك برك رونوشت شناسنامه برای تنظیم پرسشنامه باداره کارگزینی دانشکده پزشکی مراجعه نمایند .

استخدام عده لازم پس از تحصیل مجو زاستخدامی عملی خواهد شد . الف ٥۰۱۷

معاون دانشکده پزشکی . دکترحفیظی

آگهی اصلاحیه مناقصه ۳ر٤۳ر۱۰

پیرو آگهی مناقصه شماره ۳ر٤۳ر۱۰ باطلاع میرساند :

مشخصات کابل مورد مناقصه شماره ۳ر٤۳ر۱۰ که هوت فرکانس درج گردیده به کابل صوتی برای مسافات دور اصلاح میگردد و همچنین کلمه CLo ، C 10 (ث=۱۰) تصحیح میشود .الف ٤۹۸۳

رئیس اداره کل کار پردازی : مهندس صمیمی

آگهی استخدام کارمند جزء

دانشکده پزشکی عده ای خدمتگزار جزء که دارای حداقل معلومات ششم ابتدائی بوده وسن آنان از ۲٥ سال متجاوز نباشد و خدمت نظام وظیفه را انجام داده باشند پس از تحصیل مجوز برای خدمت در بیمارستان ها استخدام میکند.

داوطلبان باید تا تاریخ ۱٤ آبان ۱۳٤۳ بایك برك رونوشت شناسنامه ودو قطعه عکس برای ثبت نام باداره کارگزینی دانشکده پزشکی دانشگاه تهران مراجعه نمایند الف ٥۰۱۹

معاون دانشکده پزشکی . دکترحفیظی

تیمهای ورزشی انوشیروان دادگر

ورزش رااز مدارس باید شروع کرد

در شماره پنجشنبه اولین رپورتاژ ورزشی از دبیرستان آزرم بنظر خوانندگان عزیز رسید ودراین شماره خوانندگان عزیز را باورزش در دبیرستان انوشیروان دادگر آشنا میکنیم ، زیـرا همچنانکه در شماره پیش گفته شد اکنون اعتقاد عمومی براینست که ورزش را باید از مدارس شروع کرد و هدف مانشویق ورزشکاران مدارس است .

از مدارس پسرانه و دخترانه که مایلند خبرنگار ما از فعالیتهای ورزشی آنها دیدن کند دعوت میکنیم که باسرویس ورزشی روزنامه اطلاعات تماس بگیرند.

درعکس بالا ردیف ایستاده از راست بچپ خانم پارینه دبیر ورزش دبیرستان و دوشیزگان خسرویان نامورو امیر شاهی .
ردیف نشسته از راست بچپ ـ هارونی پریچهر جمشیدی عضو تیم ملی والیبال ایران و مقصدی .
این عکس مربوط به تیم والیبال سال تحصیلی گذشته دبیرستان می باشد .

خانم پارینه دبیر ورزش دبیرستان انوشیروان دادگر قبل از هر چیز از ورزش والیبال صحبت کرد .

تیم والیبال دبیرستان ما در سال گذشته بعد از پیروزی بر تیم دبیرستان رضاشاه کبیر در تهران اول شد و دوشیزه پریچهر جمشیدی که از بازیکنان تیم والیبال مدرسه ما است عضو تیم ملی کشور نیز می باشد . ما دارای دو تیم دوره اول ودوره والیبال هستیم که بازیکنان تیم دوره اول عبارتنداز دوشیزگان : ادبی ـ احمدبیگی ـ همتی ـ مال‌گنج ـ یمنی ـ مشفق ـ هماوندی .

بازیکنان تیم والیبال دوره دوم عبارتند از دوشیزگان ملکی ـ رئیسی پرنیان ـ موحد ـ فرامرزی ـ جمشیدی

● بسکتبال

پس از یاد داشت اسامی بازیکنان تیم والیبال خانم پارینه درباره تیم بسکتبال دبیرستان صحبت کرد .

ـ تیم بسکتبال ما در سال گذشته در تهران سوم شد و بازیکنان آن در دوره اول عبارتند از دوشیزگان : منیژه احمد بیگی ـ منیره احمد بیگی ـ خودرویی ـ محقق ـ حصار امینی ـ دانشمند . بازیکنان تیم دوره دوم عبارتند از دوشیزگان : ژاله مخزنی ـ فریفته مخزنی ـ میترا میر مطهری ـ مینا دهموبد ـ سیمین مال‌گنج اشرافی خودرویی .

● پینگ‌پنگ

خانم پارینه در مورد تیم پینگ‌پنگ گفت :

ـ قبل از اینکه اسامی بازیکنان را اعلام کنم باید اضافه کنم که مادارای سالن سر پوشیده‌ای برای پینگ‌پنگ هستیم که دانش آموزان علاقمند باین ورزش از ٤میز پینگ پنگی که در آن قرار دارد استفاده میکنند ... بازی کنان تیم پینگ‌پنگ دوره اول عبارتند از دوشیزگان : سروش ـ جهین زردشتی .

بازیکنان دوره دوم عبارتند از دوشیزگان اردبیلی ـ فختویی ـ شیبانی ـ امیر شاهی ـ گیلانشاه .

● تعداد ورزشکاران

خانم پارینه درمورد تعداد ورزشکاران وسایر اقدامات ورزشی دبیرستان گفت :

ـ ما دارای ۷۸ ورزشکار برجسته در تیمها ی مختلف ورزشی خود هستیم ولی البته باید در نظر داشته باشید که اکثر دانش آموزان ما ازعلاقمندان حقیقی ورزش هستند همچنین ما برای پیشرفت امرورزش در دبیرستان خود اقدام به ساختمان سالن سر پوشیده برای والیبال و بسکتبال کردیم که در سال گذشته افتتاح شد .

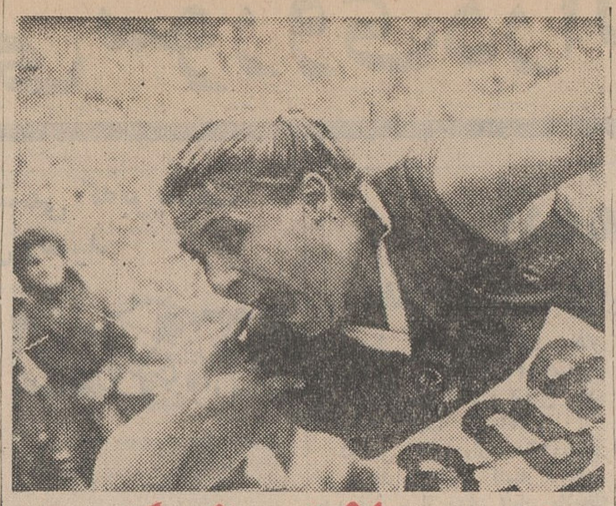

تنیس بازان فرانسه

برای انجام چند مسابقه بتهران می‌آیند

ساعت ده و چهل و پنجدقیقه بعد از ظهر روز سه شنبه آینده چهار نفر از بهترین بازیکنان تنیس زن ومرد کشور فرانسه بدعوت فدراسیون تنیس و شورای ورزشی بانوان ایران وارد تهران میشوند .

این بازیکنان روز های شش تا هشت آبانماه در میدان امجدیه مسابقاتی با بازیکنان ایرانی انجام میدهند و بین خود آنها نیز مسابقات نمایشی انجام میگردد .

تنیس بازان فرانسوی که بتهران می آیند عبارتند از خانم « مونیک سالفاتی » فینالیست بانوان فرانسه در سال ۱۹٦٤ و آقایان «پی یر مارتیس »عضو دیویس کپ فرانسه « فرانسوا ژوفره » عضو تیم دیویس و قهرمان فرانسه در سال ۱۹٦٤ و «ژرژگون » قهرمان خردسالان فرانسه در سال جاری .

این مسابقه در ساعت دو بعداز ظهر روز های فوق انجام میگردد .

ناظران امتحانات متفرقه تعیین شدند

بمنظور نظارت در امتحانات متفرقه ششم متوسطه آبانماه ٤۳ استانها و فرمانداریهای کل آقایان زیـر تعیین شده و بصوب ماموریت خود عزیمت نمودند .

آقای علیرضا کسائی ناظر امتحانات اداره کل فرهنگ آذربایجان غربی، آقای فضل‌الله حقیق ناظر امتحانات اداره کل فرهنگ خوزستان ، آقای محمد زنده نام ناظر امتحانات اداره کل فرهنگ کرمان، آقای غلامحسین بابا هادی ناظر امتحانات اداره کل فرهنگ مازندران ، آقای کیانی ناظر امتحانات اداره کل فـرهنگ بلوچستان و سیستان، آقای دکتر عبدالحسین نوائی ناظر امتحانات اداره کل فرهنگ اصفهان ، آقای اکبرراد افشار ناظر امتحانات اداره کل فرهنگ کردستان ، آقای یحیی مظفری ناظر امتحانات اداره کل فرهنگ لرستان، آقای ابوالحسن عقیلی نوری ناظر امتحانات اداره کل فرهنگ همدان ، آقای احمد تمدنی ناظر امتحانات اداره کل فرهنگ سمنان ، آقای داود فرهمندی ناظر امتحانات اداره کل فرهنگ کرمانشاهان ، آقای محمدباقر نجفی ناظر امتحانات اداره کل فرهنگ خراسان ، آقای تقی فروزانفر ناظر امتحانات اداره کل فرهنگ یزد ، آقای احمد کریمی ناظر امتحانات اداره کل فـرهنگ استان آذربایجان شرقی ، آقـای عباس احمدزاده ناظر امتحانات اداره کل فرهنگ استان فارس ، آقای ابراهیمی افخمی راد ناظر امتحانات اداره کل استان گیلان ، آقای اعظم شکوهی ناظر امتحانات اداره کل فرهنگ استان آبادان ، خبرنگار ما می نویسد امتحانات ششم متوسطه از روز یکشنبه سوم آبانماه درسراسر کشور آغاز خواهد شد .

آگهی مناقصه

شرکت سهامی کارخانجات ایران (قسمت صنایع قند) مقدار ۱۰ تن شاربن آکتیف را از طریق مناقصه خریداری می‌نماید .

شرایط و مشخصات مناقصه در اداره بازرگانی قسمت واقع درخیابان استخر موجود بوده و پیشنهادات واصله تاساعت نه‌صبح روز ۱۰ر۸ر٤۳ پذیرفته میشود و درساعت ده‌صبح همانروز رسیدگی خواهد الف ٤۸۹۵۰

آ ـ ۲٦۱۳۰ ۱ ـ ۲

بنگاه شجاع فرد تلفن ۲۷۳٦۳

خیابان قزوین مقابل خیابان کبریت‌سازی

مجهز به جدیدترین ماشین‌آلات راه‌سازی بلدوزر ـ لودر ـ گریدر ـ غلطک ـ کمپرسی ـ جهت خاک‌بر ـ اری و تسطیح اراضی آماده کار میباشد .

۱ ـ ۵ آ ـ ۱٤۷۹۷

قرعه‌کشی حساب پس‌انداز

بانک بین‌المللی ایران و ژاپن

کلیه حساب های پس‌انداز که در پایان آبانماه ۱۳٤۳ دارای مانده دوهزار ریال یا بیشتر باشداز جوائز پانصدریالی، یکهزار ریالی ،دوهزار ریالی ،ده‌هزار ریالی و جایزه ممتاز استفاده خواهند نمود

جایزه ممتاز ـ دوبلیط دو سره‌مسافرت به ژنو با هواپیمای Convair 990 Coronado Jet **سویس‌ار** SWISSAIR

بعلاوه هزینه ده روز اقامت در سویس برای دونفر

حسابهای پس‌انداز که مانده آنها در پایان آبانماه ۱۳٤۳ یکهزار ریال وبیشتر بوده وبه‌دوهزار ریال نرسد فقط ازجوایز پانصد ریالی و یکهزار ریالی و دوهزار ریالی استفاده خواهند نمود برای بارکردن حساب مشتریان محترم میتوانند بتمام شعب بانک مراجعه نمایند .

شعبه مرکزی ـ خیابان سعدی شماره ۷۵۰ شعبه بازار ـ خیابان بوذرجمهری جنب سرای امید

شعبه خیابان اسلامبول ـ پاساژ پلاسکو باجه خیابان قزوین ـ میدان قزوین جنب گاراژ مرندی .

ـ ۱ ـ

قابل توجه داوطلبان ورود بدوره دوساله اداره امور بیمارستانها

بدین‌وسیله باطلاع داوطلبانی که ثبت‌نام نموده‌اند میرساند که امتحان کتبی مسابقه ورودی دوره مذکور روز یکشنبه دهم آبان ماه ساعت ۸ر۵ صبح در دانشکده پزشکی انجام میشود . الف ۵۰٤۷

آ ـ ۲۷۱٤۸ ۱ ـ ۲ دانشکده پزشکی

اگر هنوز

حساب تشکیل سرمایه

باز نکرده اید

زودتر تصمیم بگیرید

زیرا برای استفاده از شانس سیزدهمین قرعه‌کشی

حساب تشکیل سرمایه بانک عمران

فقط ۳ روز

فرصت دارید

شعب بانک عمران: شعبه مرکزی خیابان اسلامبول ـ شعبه رودکی خیابان سلسبیل چهارراه دامپزشکی ـ شعبه مخصوص خیابان قزوین روبروی خیابان مخصوص ـ شعبه تجریش مقابل سینما آستارا ـ شعبه هتل هیلتون ـ شعبه نادری خیابان شاه ساختمان آلومینیوم طبقه چهارم

شعب شهرستانها ـ شاهی ـ بابل ـ بابلسر ـ گرگان ـ گنبد ـ بجنورد ـ مشهد ـ آمل ـ شهسوار .

جشن هالوین ـ بالماسکه

شام رقص سرگرمی و جوائز

پنجشنبه ۷ آبان ۸ عصر

انجمن ایران و آمریکا ـ عباس آباد

قابل توجه پزشکان محترم

چون آزمایشگاه اداره کل بهداری استان تهران «آزمایشگاه مرکزی بهداشت» چندیست باوسائل و تجهیزات کافی به بیمارستان نجات انتقال یافته متمنی است بیمارانی راکه احتیاج به آزمایشهای مختلف دارند مستقیما به آدرس «بیمار ستان نجات آزمایشگاه» راهنمائی فرمایند تااز سر گردانی مراجعین جلو گیری بعمل آید .

اداره کل بهداری استان تهران

مکالئوم

MEKALEUM

با دقت مخصوص آلمانی

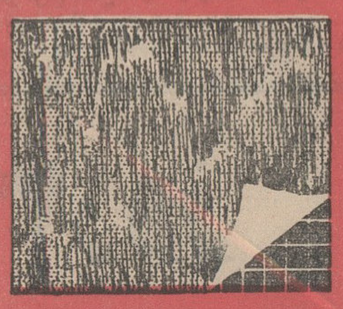

با یک اطلاع تلفنی بشماره های :

۶۱۳۰۸۴
۶۰۲۰۱
۶۱۱۰۳۴

نمایندگان یا طراحان مکالئوم بلافاصله در محل حاضر میشوند

کهنگی و شکستگی کف اطاق و محل کار خود را بامکالئوم بپوشانید زیرا مکالئوم لایه مقاوم و زیبائی است که بدون زحمت کندن موزائیک ها برروی آنها کشیده می‌شود . مکالئوم کف پوش بهداشتی ویک تیکه زیبا

خیابان شاه ساختمان الومینیوم طبقه چهارم

گردونه

ارمغ

ارمغ در نمایشگاه صنایع ایران ـ شیراز پائیز ۱۳۴۳

تشک و تختخواب فنری خوشخواب

راحتی تجمل نیست بلکه لازمه زندگی است، نیمی از عمر در خوابیم

عزیزم

چرا راحت نخوابیم

(زهره)

ماسکو

خیابان شاه بنش یخما تلفن ٤۷۱۲۵

خیابان پهلوی شمال پارک ساعی تلفن ۶۲۱۲٤۹

نمایندگان شهرستانها

تبریز خیابان پهلوی ایپکچی ـ اهواز خیابان ۲٤ متری فروشگاه تقوی ـ آبادان شرکت جنوب خیابان شهرداری کرمانشاه فروشگاه پارسیان ـ کرمان خیابان شاهپور حبیب اله محبوب ـ اصفهان پاساژ کازرونی جواد چایچی ـ بابل فروشگاه فرشید آقای حسن حکیمی.

۱ ـ ۶۷۱۱۶

خروشچف گفت مرا بکشید یا زندانی کنید

بقیه‌از صفحه اول

بلنوم کمیته مرکزی تعیین شده بود بسیار کوتاه بود باین جهت بسیاری از اعضا پس از پایان نبرد و بعد از تعیین سرنوشت خروشچف وارد مسکو شدند .

ظاهرا طرفداران خروشچف‌دیرتر از نمایندگان دیگر برای شرکت در جلسه دعوت شده بودند و دیر تراز همه وارد مسکو شدند .

درهمین مدت‌به خروشچف نیز اطلاع داده شد که برای شرکت در جلسه «پلنوم»کمیته مرکزی‌ازسوچی به مسکو بازگردد و خروشچف‌پس‌از دریافت این دعوتنامه فهمید که توطئه‌ای‌برای برکناری اوچیده شده است .

خروشچف پس از ورود بمسکو به محض آنکه چشمش به میکویان برژنف ، سوسلف افتاد فریاد زد : ـ هان ، میخواهید مرا از کار برکنار کنید .

پس‌معطل‌چه‌هستید زودتر زندانیم کنید و دستور قتلم را صادرنمائید.

به خروشچف جواب داده شد که چنین نقشه‌ای در کار نیست وموضوع در کمیته مرکزی حزب کمونیست که بطور قانونی تشکیل میشود مطرح خواهد شد و تو میتوانی از خود دفاع کنی .

درین هنگام «کودتا» وارد مرحله قانونی شد خروشچف‌مدت چهارساعت تمام کوشش کرد تا ثابت‌کند که زندگی خود را وقف خدمت‌حزب‌کرده است ولی کوشش او بی‌نتیجه بودو حضار باتفاق آراء به عزل وی رای دادند .

خبرنگاران هفتگی «کاندید» ضمن مصاحبه‌های اختصاصی که با دکتر آدنائر ، آجویی ، بالوسکی ، آستیه بعمل آورده اند تاآندازه ای اسرار برکناری خروشچف را از پست های دولتی و حزبی فاش کرده‌اند .

دکتر آدنائر در پاسخ اینکه آیا اختلافات چین کمونیست و شوروی باعث سقوط خروشچف شده است چنین پاسخ داد :

ـ نه اختلاف مسکو و پکن نقشی در سقوط خروشچف نداشت . علت برکناری او این است که روسها دوباره دچار گرسنگی شده‌اند و رهبران دیگر شوروی پیوسته مترصد بودند که جای او را بگیرند .

آدنائر گفت تنها یك نفر از تصفیه های مکرر در شوروی جان سالم بدر برده است و آن میکویان است .

آدنائر گفت مسئله ای که موجب حیرت و شگفتی است این است که همزمان‌بابرکناری‌خروشچف‌هواپیمائی که حامل شانزده ژنرال روسی از دوستان وی بود در راه یوگوسلاوی وشوروی در چند کیلومتری بلگراد سقوط کرد و همه آنها از بین‌رفتند.

پالوسکی وزیر مشاور فرانسه که در تحولات اخیر کادر رهبری شوروی در مسکو بود گفت : که نخستین چیزی در سفر شوروی بنظر او غیر عادی جلوه‌گر گردید این بود که روز ۱۲ اکتبر قرار ملاقاتی که با خروشچف داشت ناگهان لغو گردید در آن روز میکویان نزد خروشچف بود . برای دومین بار ساعت ۱۱ روز سه‌شنبه برای من وقت ملاقات داده شد .

و قرار بود ناهاررا باخروشچف‌بخورم ولی‌باز در آخرین ساعت این برنامه تغییر یافت ومن ساعت ۹و۳۰ دقیقه با خروشچف ملاقات کردم وبرنامه ناهار حذف گردید .

خروشچف در مذاکرات من حتی یك‌بار هم از رهبران دیگر شوروی نام نبردوکوچکترین اشاره‌ای بماجرای چین کمونیست نکرد .

الکسی آجوبی داماد خروشچف که در بهار ۱۹۶۴ در پاریس بسر می‌برد در آنزمان در پاسخ اینکه جانشین خروشچف چه کسی خواهد بود گفت: هنوز زود است به اینگونه سئوالات بی معنی پاسخ داده شود . او مدتها جانشین خودش‌خواهدشد. خروشچف با اینکه هفتادسال‌دارد هنوز ازسلامت کامل برخوردار است .

علت شکست

بقیه‌از صفحه اول

هواپیما وارد تهران شدند .

درفرودگاه‌مهرآباد بستگان‌قهرمانان و عده‌ای از علاقمندان از کاروان ورزشی استقبال نمودند .

دیشب بیشتر از همه ، مردم برای میرمالك قهرمان وزن سوم کشتی فرنگی ابراز احساسات نمودند .

وی در مسابقات کشتی فرنگی هیچگونه باخت نداشت ولی‌متاسفانه از جدول حذف گردید .

در فرودگاه خبرنگار ما با چند تن از سرپرستان و قهرمانان مصاحبه‌ای بعمل آورد .

نظر رئیس فدراسیون بکس

آقای علی عبده رئیس فدراسیون بوکس پیرامون وضع تیم ملی بوکس ایران در المپیك بخبرنگار ما گفت:

من تاکنون در سه المپیك شرکت کرده‌ام باید بگویم کشور های جهان طی سالهای اخیر در ورزش پیشرفت زیادی کرده‌اند کشور های اروپائی که بعد از جنك بعلت فقر و آسیبهای ناشی از جنك فعالیت نداشتند مجددا با تیمهای قوی وارد میدان فعالیت شده اند . مثلا تا حال سابقه نداشت که سوئیس تیم کشتی به المپیك بفرستد ولی در این دوره تیم کشتی بمسابقات فرستاد .

بودجه ورزشی ما بسیار کم است بودجه‌ورزشی‌ایران به‌نسبت‌جمعیتش نفری ٤ ریال میشود در صورتیکه در کشور های اروپائی به هر نفر حداقل ۷دلار و تا حد اکثر ۱۲ دلار میرسد ما با چهار ریال بودجه نمیتوانیم با کشور های دیگر رقابت ورزشی بکنیم . ما باید اعتماد مردم را جلب کنیم تا آنها ببودجه ورزشی کمك کنند . فقط در توکیو ۸۰۰ زمین فوتبال وجود دارد در صورتیکه در سراسر مملکت ما ۵۰ زمین فوتبال حسابی وجود ندارد و با این‌ترتیب رقابت باتیمهای فوتبال محال است.

آقای عبده در باره وضع بوکسور ها در المپیك چنین اظهار داشت در وزن اول ناصر آقائی قبل از وزن کم‌کردن‌در کمال قدرت بود قهرمان اول اروپا در وزن سوم را در تمرین زد ولی بعلت عدم اطاعت ازدستورات مربی وزنش زیاد شده بود و پس از وزن کم‌کردن‌بسیار ضعیف‌بازی‌کرد

در وزن چهارم حسن پاك اندام بوکسور باهوش و باتجربه ایست‌در دورروند از حریفش جلو بود ولی بعلت پاره شدن ابرو داور بازی را قطع کرد و وی از جدول خارج شد .

در وزن ششم فدراسیون محمودپور را از آمریکا دعوت کردولی هنگامی که او رادر المپیك دیدم معلوم شد که او حداقل چهار پنج‌ماه اقلاتمرین نکرده و اصولا به اهمیت این المپیك پی نبرده دراین بازی روبروی‌ژاپنی قرار گرفت‌و بدون خوردن ضربه و یا زدن ضربه‌ای باخت و منهم از رئیس اردو خواستم که اخراجش کند

آقای عبده درخاتمه مطالب خود اضافه کرد که‌مابایدیك‌مربی‌ازکشوری که بهترین بوکسورها را دارد وخواه ناخواه بهترین مربیان را دارا می باشد استخدام نمائیم و شیوه‌بوکس را در ایران عوض نکنیم .

ناراحتی از شکست

آقای منوچهر برومند قهرمان‌سنگین وزن وزنه برداری ایران اظهار داشت چنانچه تیم کشتی ایران شکست‌نمی خورد مانیز میتوانستیم رکورد های بهتری بجای گذاریم زیرا شکست تیم کشتی که امیدهمه‌مابود مارادچار ناراحتی واندوه کرد . البته اختلاف رکورد ما با قهرمانان دنیا زیاد بود ولی امکان داشت اختلاف را کمتر کنیم .

بیست نفر مجروح شدند

دیشب اتوبوس شماره ۱۵۵۴۸۳ ، برانندگی فرامرز دست‌پردهان که‌از تبریز بطرف تهران حرکت میکرد ، در فاصله ۲۴ کیلومتری میانه ازجاده منحرف گردید و با همه مسافرینش رودخانه سقوط کرد . ۲۰ نفر از مسافرین اتوبوس که در این حادثه مجروح شده بودند ، توسط‌ماموران ژاندارمری از میان امواج رودخانه نجات داده شدند و به بیمارستان میانه انتقال یافتند. هنوزاز سرنوشت سایر مسافران اتوبوس‌اطلاعی نیست

پیشنهاد شاهنشاه

بقیه ازصفحه آخر

شرکت سربازان ایرانی‌در جبهه‌نیروی عظیم‌بین‌المللی ظاهر ساختند .

تحولات عظیم اجتماعی ما که اخیرا بمنظور رفع تبعیض‌وبیعدالتی و حمایت طبقات محروم و ستمدیده و تساوی حقوق قاطبه مردم وبهبود و بالابردن سطح زندگی کشاورزان و کارگران و بالاخره بسط عدالت اجتماعی بارهبری‌خردمندانه‌شاهنشاه صورت گرفته همه برپایه و اصولی است که مورد نظر و اضعین‌منشور ملل متحده بوده و اصول حکومت های دمکراسی و اساس عدالت اجتماعی هرملت آزاد برمبانی آن استوار گشته است .

علاقمندی به‌منشور ملل متحد

ملت ایران مفتخر است که‌همیشه باعلاقه کامل از منشور ملل متحد پیروی نموده‌است .تشکیل جمعیت ایرانی طرفدار حکومت متحده جهانی در تهران دلیل بارزبرعلاقه شدید افراد ایرانی برای حصول آرزوهای عالی انسانی و تحقق‌هدف های منشور ملل متحد است .

پیروان این مکتب معتقدند که برای رفع خطر جنك باید افراد ملل فردافرد باصولی‌که برای‌سعادت بشر لازم‌است بایکدیگر نزدیك شوندتادر لوای یك حکومت متحد جهانی که متکی بقانون اساسی خاصی باشد همزیستی داشته‌باشند وبرطبق آن قانون اساسی خاص‌قوه مقننه‌ای از نمایندگان تمام ملل تشکیل‌یك کنگره بین‌المللی ازوزیران برای وضع‌و تدوین قوانین جهانی بوجود آید و قوه قضائیه‌ای که قوانین موضوعه را باقانون اساسی تطبیق داده و تفسیر نماید وهمچنین قوه اجرائیه‌ای که دارای قدرت کافی برای اجرای قوانین جهانی‌در مورد افراد وجمعیتها و دولتهاباشد فراهم گردد تااصول منشور ملل متحد و آرزوهای بشردوستان‌واقعی بمرحله کمال برسد .

این جمعیت درتمام‌کشورها میکوشد که اصول منشور سازمان ملل بنحو کاملتر و قدرت قانونی بیشتری به موقع اجرا درآید و مردم دنیا با اجرای اصولی که‌هیچ‌گونه‌مغایرتی باسنن ورسوم‌وقوانین اساسی‌داخلی آنها نداشته باشد تحت‌یك‌حکومت جهانی درآیندوبرای صلح وآزادی متحد شوند .

درخاتمه لازم میدانم ازکوششها و فعالیت های جمعیت طرفداران سازمان ملل متحد که در آشنا ساختن مردم باین سازمان سودمند جهانی اقدامات موثری‌انجام‌داده‌اند وهمچنین از مجاهدات جمعیت طرفداران حکومت متحد جهانی اظهار قدردانی وسپاسگزاری نمایم و از خداوند بزرك مسئلت‌نمایم که بسازمان ملل متحد که وجود آن مایه امید و اعتماد و اطمینان تمام ملل عالم‌است توفیق خدمتگزاری بیشتری در را بشریت و تامین‌صلح عنایت فرماید .

● پیام شاهنشاه

در اینموقع نطقهای قبل از دستور شروع شد .سناتورد کترشمس‌الملوك مصاحب گفت : سناتور های محترم یقینا از پیام شاهنشاه بسران ۱۱۵ کشور جهان درباره مبارزه بابیسوادی استحضار حاصل کرده‌اند .

شاهنشاه از سران کلیه کشورهای عضو یونسکو دعوت نموده‌اند که‌برای مبارزه با بیسوادی کنفرانس‌بین‌المللی در تهران تشکیل دهند .

اهمیت پیام شاهنشاه

آقای دکتر شفق گفت : پنجشنبه گذشته دو پیام مهم در سراسرجهان انتشار یافت که مبتکر آن شاهنشاه عالیقدر ما بودند .

یکی از پیامها بسران دول درباره مبارزه با بیسوادی و دیگری به‌مجمع عمومی سازمان ملل بود .

سناتور دکتر شفق سپس فعالیت های آموزشی ، علمی و فرهنگی یونسکو راتشریح نمود و اهمیت‌پیام شاهنشاه را در دعوت جهانیان‌بمبارزه با بیسوادی بیان کردو گفت : نه تنها بنابفرمایش‌شاهنشاه نصف‌نفوس کره زمین بیسواد هستند ، بلکه اکثریت آنانکه هم سواد دارند در مراحل ابتدائی هستند .

امیدوارم سران جهان باین ندای وجدانی پاسخ مثبت دهند . ما به چنین رهبر صلحدوست ودانش‌دوست میبالیم .

شاید مناسب باشد که مجلسین ما روشی اتخاذ کنند و پیام‌شاهنشاه رابه مجامع فرهنگی و پارلمانهای جهان ابلاغ نمایند .

● برای صلح

سناتور پرفسور جمشید اعلم گفت: یکبار دیگر شاهنشاه ما ثابت فرمودند که نه‌فقط کوشش در اعتلای نام ایرانی دارند ، بلکه‌بفکر همه ملل دنیا هستند . مسلم‌است تنها چیزی که جلوی جنك را می گیرد، دانش‌و علم است .

من از این موقعیت‌استفاده‌میکنم ولادت باسعادت شاهنشاه راتبریك عرض میکنم وامیدوارم که تحت رهبری ایشان موفق شویم ایرانی آبادبسازیم .

● سئوال ازوزارت کار

دراینموقع سئوال سناتور جهانشاه صمصام از وزیر کار و امورا‌جتماعی درباره بلااستفاده ماندن بیمارستان جدیدی که‌سازمان‌بیمه‌های اجتماعی در اصفهان ساخته است مطرح‌شد.

آقای خسروانی وزیر کار و خدمات اجتماعی گفت : سازمان بیمه‌های اجتماعی بهیچوجه ازبودجه دولت‌استفاده‌نمیکند، بلکه درآمدش از محل حق بیمه‌هائی است که دریافت میدارد .

وزیر کاردرباره ساختمان بیمارستان جدید بیمه‌های اجتماعی دراصفهان گفت : نقشه وبرنامه قبلی این ساختمان بعدا گسترش داده شدو بودجه آن نیز افزایش یافت.

مخارج ساختمان این بیمارستان جمعا ۱۸۴ میلیون ریال گردیده است واز نظر «استاندارد» وضع خیلی بالاتری دارد .

● بیمارستان بی‌نظیر

سناتور صمصام گفت : جواب آقای وزیرکار قانع‌کننده نبود ، ساختمان این بیمارستان بیش‌ازحد احتیاج وخیلی‌مفصل است .بطوری که نظیرش نه‌تنها درخاورمیانه‌دیده نمیشود ، بلکه در اروپا هم کمتر دیده شده است .

تکیه بنده بیشتر باین نکته است که حالا که ده ماه است ساختمان این بیمارستان بپایان رسیده ،چرا از آن استفاده نمیشود و مبلغی‌خرج نگهداری آن میشود ؟ ناطق تقاضا کرد که سئوال ایشان بکمیسیون برگردد تابررسی بیشتری بشود.

آقای رئیس سئوال آقای‌صمصام رابکمیسیون ارجاع کرد.

● اصلاح منشور ملل‌متحد

دراین موقع لوایح‌دولت مطرح‌شد.

اولین لایحه مربوط به اصلاح مواد منشور سازمان ملل متحد بود که‌آقای دکتر متین دفتری برای این لایحه تقاضای فوریت‌نمود راجع‌به تقاضای خود وتاریخچه‌سازمان ملل‌توضیحاتی داد پیشنهاد ایشان تصویب شد .

آقای‌نوری اسفندیاری مخبرکمیسیون خارجه نیز درباره‌این لایحه‌توضیحاتی دادو پس‌از تذاکرات چندتن از آقایان سناتور ها وتوضیحات‌معاون پارلمانی وزارت خارجه بتصویب رسید .

درپایان چند لایحه دولت مطرح و مورد رسیدگی و تصویب قرار گرفت.

پیمان استانبول

باپیام‌شاهنشاه برگزار شد . همچنین امروز یك سری تمبر جدید ، بهمین مناسبت انتشار یافت و برنامه‌های مخصوص رادیوئی و تلویزیونی اجرا گردید

● پیام شاهنشاه

درجشن‌امروز که در تالار ابن‌سینا ودر چهارو نیم بعد از ظهر برگزار شد در آغاز آقای قدس نخعی وزیر دربار شاهنشاهی ، پیام شاهنشاه را بشرح زیر خواند :

بمناسبت‌آغازنوزدهمین‌سال‌تاسیس سازمان ملل متحد خوشوقتی خویش را از خدماتی که این سازمان درسال گذشته علیرغم مشکلات گوناگون و تقویت صلح بین‌المللی و تفاهم و همکاری بیشتر میان کشور ها و ملل جهان انجام داده است ابراز می‌داریم .

در چند سال گذشته گروه عظیمی از کشور های نوبنیاد بعضویت این سازمان در آمده و بخانواده ملل مستقل و آزاد جهان پیوسته‌اند بطوریکه در تاریخ بشر سابقه‌نداشته است که جمعی چنین کثیر از دول در کنار یکدیگر و در لوای یك‌پرچم بین‌المللی گرد آمده باشند . همین واقعیت است که ما وجود آن را بعنوان طلیعه دنیای آینده بفال‌نیك میگیریم .

بدیهی‌است مادرعین آنکه‌مسئولیت ملی خویش را از لحاظ تامین منافع مشروع و حقه خود کاملا در نظر داریم همواره متکی باصول و هدف های‌منشور‌ملل‌متحدبوده و پشتیبان کامل این سازمان جهانی هستیم که ایران از بدو تاسیس از نخستین اعضای آن بوده است .

● همکاری جدید

عقد پیمان استانبول میا ن‌ایران و پاکستان و ترکیه در مرداد ماه‌گذشته بمنظور تقویت نیروی اقتصادی این سه‌کشور و همکاری بیشتر آنان در مسائل مختلف صورت گرفت برطبق مقررات همین منشور انجام پذیرفت.

امیدواریم براساس قطعنامه های کمیسیون اقتصادی اکافه در تهران و تصمیماتی که در کنفرانس تجارت و توسعه در ژنو اتخاذ شد بیش از پیش کمکهای لازم بتوسعه و ترقی کشور های نوبنیاد وسایر کشورهای در حال توسعه معمول گردد .

بااظهاررضامندی‌از خدمات‌جمعیت ایرانی طرفدار ملل متحد رجاء واثق داریم که این جمعیت کماکان نسبت بترویج اصول و مقاصد منشور ملل متحد و جلب افکار عمومی در ـ پشتیبانی از این سازمان و موسسات تخصصی آن اهتمام نماید . همچنین موجب رضایت خاطر ما است که جمعیت جدید التاسیس طرفداران حکومت متحده جهانی طبق اساسنامه خود از سازمان ملل متحد پشتیبانی و باجمعیت ایرانی طرفدار ملل‌متحد همکاری نماید .

● مشکلات بین‌المللی

سپس آقای دکتر متین دفتری‌رئیس جمعیت ایرانی طرفدار سازمان ملل متحد طی نطق مشروحی ، مقاصد و هدف‌های سازمان ملل متحد و مسائل ومشکلات‌مهم بین‌المللی مانند خلع‌ـ سلاح ،استعمار و وضع کشور های درحال‌توسعه را تشریح کرد .

رئیس جمعیت‌ایرانی طرفدار سازمان ملل متحد گفت :

جای‌بسی‌شادی‌و سپاسگزاری‌است که‌این سازمان بزرك جهانی علیرغم مشکلات گوناگون‌همچنان باقی‌وبرقرار است‌وعده کشور های‌عضوآن درظرف ۱۹ سال از ۵۱ به ۱۱۳ کشورافزایش یافته است.

آقای دکتر متین‌دفتری پس ازاشاره به‌سه مسئله مهم جهانی خلع‌سلاح، رهائی ازاستعمارو پشتیبانی‌از کشور های درحال توسعه اظهار داشت : درسال گذشته‌مساعی‌سازمان ملل‌متحد در حل این سه مسئله مهم مواجه با ایجاد محیط مساعد تر بین‌المللی و تفاهم بیشتر میان شرق و غرب بوده است.

رئیس جمعیت ایرانی طرفدار ملل متحد سپس‌راه‌حل پیشنهادی‌شاهنشاه را در مسافرت‌اخیردردانشگاه نیویورك درمورد تاسیس و تکمیل یك پلیس صلح بین‌المللی باشرکت نیرو های همه کشور ها برای استقرار حکومت قانون درروابط تمام‌ملل موردستایش قرار داد و پیرامون رهائی ملل از استعمار گفت :خوشبختانه از تاریخ امضای منشور ملل متحد تاکنون عده نفوس مستعمرات از ۲۱۵ میلیون به کمتر از ۳۵ میلیون نفر تنزل یافته است.

ناطق‌آنگاه لزوم‌تغییراتی در منشور ملل متحد راباتوجه به مقتضیات‌امروز جهان یادآور شدو متذکر گردید که سازمان ملل متدرجا باید دارای قوای ثلاثه مقننه‌و قضائیه و اجرائیه‌بشود.

چهارم آبان

بقیه‌از صفحه اول

فرداو پس‌فردا برای بزرگداشت روز چهارم آبان که مصادف بامیلاد شاهنشاه است در نقاط مختلف شهر از طرف طبقات مردم ، ورزشکاران، دانش‌آموزان ، کارگران و اصناف مراسم باشکوهی برپا میشود .

بهمین مناسبت از دیشب میادین شهر با چراغهای رنگارنك تزئین‌شده و در دهها محل و گذرگاه طاق‌نصرت بسته‌اند .

از امروز پرچمهای سه رنك ایران بر سر دکاکین و ساختمانهای دولتی و موسسات ملی به اهتزاز در آمده است .

● درپیشگاه شاهنشاه

از ساعت ده صبح فردا درپیشگاه شاهنشاه از طرف کارگران شرکت واحد اتوبوسرانی مراسم جشنی در ناحیه یك شرکت واحد (درنارمك) برگزار میگردد . از امروز اتوبوس های شرکت واحد با پرچمهای سه رنك تزئین‌شده است و ناحیه یك شرکت واحد بطرز زیبائی برای برگزاری جشن کارگران زینت گردیده است .

● رژه وشرفیابی

بعد از ظهر فردا ورزشکاران‌تهران، و نمایندگان باشگاههای ورزشی ، در میدان بهارستان رژه میروند و بعد از آن در کاخ مرمر بحضور شاهنشاه شرفیاب گشته و میلاد فرخنده معظم‌له را تبریك میگویند و سبدهای گل تقدیم خواهند نمود.

● درپارك شهر

از ساعت چهار بعداز ظهر فردا بهمین مناسبت مجلس ضیافتی از طرف شهرداری تهران، در پارك‌شهر برپا میشود . پارك شهر تهران‌برای برگزاری این‌جشن بطرز جالبی‌تزئین شده‌است .

همچنین از ساعت شش بعد از ظهر فردا بشکرانه میلاد شاهنشاه مراسم جشن در محل نیروگاه شماره یك سازمان برق تهران (میدان‌ژاله) برپا میگردد .

بازیهای المپیك ٦٤

توکیو ـ۲۳ اکتبر ـ رویتر ـ مسابقات المپیك۱۹۶۴توکیو درساعت ۱۱ و نیم بامداد امروز بوقت تهران پایان‌یافت . امروز آخرین مسابقات در قسمت سوار کاری با مانع انجام شد .

جدول زیر وضع مدالهای کشور های مختلف راقبل از اعلام نتیجه مسابقات امروز نشان میدهد ولی تا آخروقت جمع‌امتیازات اعلام نگردیده

کشور	مدال طلا	مدال نقره	مدال برنز
۱ ـ امریکا	۳۶	۲۶	۲۸
۲ ـ شوروی	۳۰	۳۱	۳۵
۳ ـ ژاپن	۱۶	۵	۹
٤ ـ آلمان	۱۰	۲۲	۱۸
۵ ـ ایتالیا	۱۰	۱۰	۷
۶ ـ مجارستان	۱۰	۷	۵
۷ ـ لهستان	۷	۶	۱۱
۸ ـ استرالیا	۶	۲	۱۰

مسکو ـ ۲۳ اکتبر ـرویتر ـ نشریه ورزش شوروی در شماره امروز خود مربیان ورزش های دو ومیدانی شوروی‌را در المپیاد بشدت موردانتقاد قرارداد و آنهارا به ارتکاب«اشتباهات بزرك» متهم نمود .

شکر تولیدی کارخانجات

بقیه‌از صفحه اول

آقای هویدا وزیر دارائی پس‌از این مذاکرات موافقت دولت را با خرید شکر های تولیدی کارخانجات داخلی اعلام داشت و یاد آور شد برای اینکه موقتا گرفتاری موجود کارخانجات داخلی حل شود دولت شکر کارخانجات را از قرار هر کیلو ۱۷ر۲۵ ریال که با در نظر گرفتن عوارض جمعا ۲۵ر۵۰ ریال میشوددرداخل کارخانجات‌خریداری خواهدکرد تابااین‌ترتیب‌کارخانجات داخلی بموانند بفعالیت خود در سال جاری ادامه دهند . دولت امیدوار است در سال آینده با تجدید نظر، در مقررات مربوط به‌واردات قند و شکر از کارخانجات داخلی‌حمایت بیشتری بعمل آورد .

جلوگیری از توقف

آقای مهندس عضد ادامه داد با اینکه این اقدام دولت ، فقط از توقف کارخانجات جلوگیری میکند و جمعا از این بابت در حدود شش در صد سود نصیب مسهمداران کارخانجات داخلی میشود معهذا ما این حسن نیت و علاقمندی دولت را برای رفع مشکل خود تمجید می ـ کنیم مدیران کارخانجات قندخوب میدانند که در شرایط موجود ، دولت از نظر واردات شکر دچار چه گرفتاری شده بود بطوریکه شکر های موجودی خود دولت نیزبفروش نمیرسید .

معهذا این نکته را هم نمیشود نا دیده گرفت که سود شش در صد برای صاحبان صنایع قند که تاکنون با زحمات و کوشش های فراوان بکار پرداخته‌اند بهیچوجه سود عادلانه‌ای نیست

در حال حاضر کلیه کارخانجات بابت وامی که از دولت دریافت داشته‌اند بیش از این حدود بهره میپردازند و میزان بهره بانکهای خصوصی نیز حتی به‌دوازده در صد میرسد . تردید نیست که این‌مسئله کارخانجات را ممکن است ازتوسعه و افزایش تولید باز بدارد و این درست برخلاف سیاستی است که دولت اتخاذ نموده است .

امیدواری ما اینست که در سال آینده کارخانجات قند و تصفیه‌خانه های خصوصی بااتخاذ سیاست‌نوینی از جانب دولت مورد حمایت کافی دولت قرار گیرند .

تلفن شماره ۹

بقیه‌از صفحه اول

باین ترتیب هزاران شماره تلفن ازدو ناحیه برای متقاضی تهران آزادمیشود وبه متقاضیان قدیم و جدید وآنهائیکه مدت دوسه سال تمام بانتظار تلفن بول داده‌اند تحویل میگردد .

مرکز جدید تلفن بیست هزار شماره‌ای غرب تهران‌یك مرکز بزرك وپرقدرت است که‌قسمت عمده‌نیازمندی تلفن تهران‌را برطرف میسازد .وزارت پست وتلگراف وشرکت تلفن درروز چهارم آبان‌به‌میمنت‌روز میلادشاهنشاه رسما مرکز جدید را افتتاح خواهند کرد.

بزرگترین ایرانشناس

بقیه‌از صفحه اول

این کتاب تمدن و فرهنك وهنرایران از قدیمی ترین اعصار ، تا هنگامی که تاریخ‌مدون کشور ما آغاز شده ،وتا عصر حاضر مورد بررسی عمیق قرار گرفته است .

مطبوعات بزرك جهان پیرامون‌ارزش و اهمیت کتاب « بررسی تاریخ هنر ایران» چنین اظهار نظر کرده‌اند :

نیویورك تایمز مینویسد:

.... این کتاب اثری است که درآن برای‌اولین‌بار مظاهر عالی‌ترین‌تمدنها بجهانیان عرضه شده است ،چنین اثری بطور مسلم‌قرنها مبین‌آثار تمدن ایران خواهد بود.

ابزرور لندن مینویسد:

... کتاب پروفسور پوپ در باره «تاریخ هنر ایران» بدون تردید آوازه برتری‌تمدن ایران باستان رابگوش جهان علم‌وادب رسانده است.

پروفسور آرتور پوپ در سالهای ۱۳۲۶و ۱۳۲۸ نیزمسافرتهائی بایران کرد و بنیانگذارانجمن روابط‌فرهنگی ایران وآمریکا است که در زمان سلطنت اعلیحضرت فقید تشکیل‌شد.

پروفسور پوپ تاکنون‌نمایشگاههای پرارزشی ازآثار تمدن و صنایع مستظرفه ایران درآمریکا ،انگلستان وشوروی ترتیب داده و آخرین وپر ارزش‌ترین کوشش‌او برای‌شناساندن تمدن بزرك ایران باستان بمردم‌جهان در تالیف کتاب عظیم و جامع«بررسی تاریخ هنر ایران» تجلی میکند ،در

پیشگاه بندگان اعلیحضرت همایون شاهنشاه‌ارواحنافداه

مفتخرم بنمایندگی ساکنین شرق خواجه نظام‌الملك و میدان محمدرضاشاه میلاد باسعادت شاهنشاه محبوب را تبریك عرض نمایم.

رئیس انجمن محلی شرق خواجه نظام‌الملك و میدان
آ ـ ۱۵۰۵۱ محمدرضاشاه ـ نصرالله احمری

جناب آقای امیر عبدالله گرجی

دراینموقع که طبقه جوان وتحصیلکرده به‌پیروی از نیات ترقیخواهانه ذات اقدس همایونی احتیاجی شدید براهنمائی‌دارند فرهنگیان اراك باتوجه بقدرت‌مدیریت وعلاقه آنجناب در خدمت بشاهنشاه ومیهن عزیز قبول مسئولیت رهبری جوانان رانویدی امیدبخش دانسته واین‌مژده رابجامعه اصلاح‌طلب‌تبریك میگویند.

روسای دوایر فرهنك ـ کریمی ـ بنکدار ـ نجفی‌زاده ـقهرمانی فراهانی ـ شوقی ـ ناظمی ـ امیرمکی ـمسعودی ـ اورنك ـ اجتهادی ـ ترابی ـروشن‌ضمیر ـ نوائی ـ کی‌نژاد ـ آقانوری ـ عزیزسلطانی ـ ستوده ـمهاجر ـ مهران‌پور ـ صحیفی ـ اعتماد مقدم ـ زارعی ـ منصوریان.

راهنمایان تعلیماتی سپاه دانش ـ باقر مروج ـ اسدالهی ـ علینقیان ـ اردهاری ـمینا ـ صاحب‌آلزمانی ـ نورعلیشاهی ـ پارچه‌طلب ـ امینی .

روسا و معاونین دبیرستانها ـ داعی ـ قاسمی ـ مجدی ـفخار نخعی ـ مروج ـ سخاوت ـ آقانوری ـ امامی ـ خدامرادی.

مدیران دبستانها ـ میرهاشمی ـ زنگنه ـ ضیائی ـ کیوان ـ خوانساری ـکاشانی ـ آقانوری ـ ذبیحی ـ علائی ـ توسلی ـ سلطان محمدی ـ حاج‌علیخانی ـ رجائی .

مجالس ترحیم و یاد بود

بانهایت تاسف فوت ناگهانی **دکتر جهانگیر هاشمی** عضوهیئت مدیره‌سازمان‌مسکن را باطلاع میرساند.

مجلس ختم آنمرحوم روز یکشنبه ۳ آبان ماه ازساعت ۳ الی۵ بعدازظهر در مسجد مجد برگزار خواهدشد.

سازمان مسکن
آ ـ ۱۵۰۹۱

تسلیت

باکمال تاسف فوت مرحوم مغفور سرکار سرگرد ابوالقاسم افشار را به آقای عزیزالله خسروی ناظم محترم دبیرستان البرز وخانواده‌ـ هائیکه عزادار هستند تسلیت عرض مینمائیم .

کارمندان دبیرستان البرز
آ ـ ۱۵۰۵۵

بااندوه‌فراوان‌درگذشت‌شادروان‌تیمسارسرتیپ دکتر رکنی قاجار رابخانواده‌های‌محترم‌حجازی ورکنی تسلیت عرض نموده بقای عمر وسلامتی کلیه بازماندگان‌آن‌تیمسار فقیدرااز درگاه‌خداوند بزرك مسئلت می نمائیم .

سپهبد ازهاری و بانو
آ ـ ۲۷۲۵۴

وفات‌مرحوم (ابوالقاسم نادری) باعث‌تاسف عمیق گردید بدینوسیله مصیبت واردە‌را به بازماندگان آن‌مرحوم‌مخصوصا بانونادری‌تسلیت می گویم .

بندر شاهپور قدرت شمشیری
آ ـ ۲۷۱۸۲

مرك جانگداز جوان ناکام علیرضا صادق‌زاده رابه خانواده آنمرحوم وبالخصوص پدر و مادر داغدیده آن ناکام تسلیت عرض می نمایم .

کاظمی
آ ـ ۱۵۰۱۷

دوست عزیز آقای دکترحسین افشار

یاران دبیرستانی مصیبت واردە‌را بجنابعالی تسلیت می گویند .

دبیر یاران دبیرستانی ـ غلامرضا کامیاب
آ ـ ۱۵۰۸۳

افسران . درجه داران . سربازان لشگر ۱ کارد مصیبت واردە‌را به خانواده محترم یاسان‌بویژه سرکار سرهنك ۲ ستاد منوچهر یاسان تسلیت می گویند .

سرلشگر غلامعلی اویسی
آ ـ ۱۵۰۸۷

سرکار بانو نسرین میخچی دبیر ارجمند

بانهایت تاسف مصیبت واردە‌را تسلیت میگوئیم .

محمد کاظم شفیعی . اکبر محسن‌زاده
آ ـ ۱۵۰۷۷

تیمسار ارتشبد حجازی ریاست ستاد بزرگ‌ارتشتاران

اینجانب از طرف‌خودو عموم افسران‌ودرجه‌داران وافراد ارتش یکم فوت جانگداز‌تیمسار سرتیپ دکتر رکنی قاجار را به فامیل حجازی و رکنی قاجار مخصوصا تیمسار ارتشبد حجازی تسلیت عرض می نماید .

سپهبد ازهاری

جناب آقای عبدالعلی عطارزاده

ضمن ابراز تاسف عمیق از درگذشت عموی گرامتان مصیبت واردە‌را به خاندان عـطار زاده خصوصا جنابعالی تسلیت می گوئیم .

کارکنان اداره روابط کارکنان سازمان پخش
آ ـ ۱۵۰۶۹ **شرکت‌ملی‌نفت‌ایران**

دوست عزیز آقای مرتضی قلی حاتمی رئیس دارائی منطقه دو

یاران دبیرستانی مصیبت‌واردە‌را بجنابعالی تسلیت می گویند .

دبیر یاران دبیرستانی ـ غلامرضا کامیاب

بااندوه فراوان فوت جانگداز شادروان تیمسار سرتیپ‌دکتر رکنی قاجار رابخانواده‌های محترم حجازی ورکنی‌قاجار بویژه‌تیمسارارتشبد حجازی تسلیت عرض نموده بقاء و سلامت‌کلیه بازماندگان‌آن تیمسار فقید را از درگاه حضرت احدیت مسئلت دارم .

سرلشگر فیوضی

کلاسهای کنکور فنی ـ پزشکی ـ علوم‌وکشاورزی

گروه فرهنگی آذر

ازروز شنبه دوم آبان در دومحل زیردائر است

۱ ـ سه راه شاه ـ محل دبیرستان‌شما ره یك آذر تلفن ۴۳۵۰۲

۲ ـ شاه‌آباد ـ محل دبیرستان بوعلی سینا تلفن ۳۵۰۴۴ آ ـ ۲۷۰۹۸

برنامه امشب تلویزیون ایران

۵ر۰٤ آموزش
۳۰ر۵ خردسالان
۶ر۰۰ تدریس زبان انگلیسی
۶ر۳۰ ارکستر بیگلری
۷ر۰۰ ورزش
۷ر۱۵ کهلر
۷ر۳۰ فیلم
۸ر۰۰ هنرهای زیبا
۸ر۳۰ اخبار
۹ر۰۰ روز سالگرد ملل‌متحد
۹ر۳۰ صندوق شانس
۱۰

مردی باتهام قتل برادرش محاکمه شد

متهم میگفت: برادرم ازکوه سقوط‌کرد ومرد ومن جنازه‌اورا باعزت واحترام بخاك سپردم ولی بعد بقتل‌اومتهم‌شدم

آمروز دادگاه جنائی مرد ۵۰ ساله‌ایرا که متهم است برادر ناتنی خود رابه سختی مضروب کرده و پس‌از مرگ وی‌جنازه‌اورا دفن کرده است، محاکمه کرد.

متهم که احمدعلی جعفری نام دارد واهل یکی از دهات قم میباشد قبل‌از شروع محاکمه بخبرنگار ما گفت:

برادر ۱۸ ساله‌ام علی اکبرهنگامی که مشغول کار بودیم از کوه پرتاب شدومن اورا بخانه رسانیدم.

مردی که در ده ما طبابت میکرد نبودولی شاگردش پس از معاینه‌علی اکبر گفت: چیزی نشده کمی کوفتگی پیداکرده اگر از آن خمیرهای‌فرنگی بمالند بگذارید خوب میشود.

باعزت واحترام

متهم افزود: ماخواستیم شبانه‌علی اکبر رابه قم ببریم ولی‌اتوبوسی که درده بود ۱۵۰ تومان خواست وچون این پول رانداشتیم بدهیم علی اکبر تاصبح در منزل ماند و صبح هم که بسراغش رفتیم مرده بود.

روز بعد من باعزت واحترام جنازه برادرم را بگورستان بردم و برایش سه‌روز عزاداری کردم اماروز سوم که‌درخانه نشسته بودم وداشتم بر مرگ برادر جوانم‌گریه وزاری میکردم مرابخانه کدخدا خواستند.

وقتی به‌آنجا رفتم رئیس امنیه را دیدم وسلام کردم، پرسیدم‌چه‌فرمایشی دارید رئیس امنیه گفت: میگویند توبرادرت را کشته‌ای پرسیدم کسی از من شکایت دارد. جواب داد: لازم نیست که کسی حتما از توشکایت کند.

بهر حال آنروز مرا دراطاقی حبس کردند و بعد به قم بردند و از آنجا هم بزندان فرستادند و حالا برای محاکمه آمده‌ام!

اختلاف ونزاع

امابرونده‌ای که‌دراین باره تشکیل شده خلاف اظهارات متهم است. در پرونده گفته شده احمدعلی به علت اختلافاتی که بابرادر ناتنی ۱۸ ساله خود داشته، ضمن نزاع او را آنچنان مضروب کرده که منجر بمرگ این جوان شده است.

احمدعلی سپس جنازه را دفن کرده ولی‌اهالی محل مامورین راخبر کرده‌اند و پزشك قانونی نیز پس از معاینه‌جسد اظهار نظر کرده که مرگ در نتیجه ضربه وارده به متوفی رخ‌داده‌است.

محاکمه این مرد تاآخر وقت امروز ادامه داشت و رئیس دادگاه از متهم درباره روابط وی بابرادرش ومسائل مورداختلافات آنها، سئوالاتی کرد.

احمد علی جعفری که متهم بقتل برادرش میباشد

قربانی اشتباه

دیشب معصومه درخشانی ۳۵ ساله، که از سه روزپیش بعلت سوختگی در بیمارستان شیر و خورشید سرخ بستری بود، درگذشت. وی دراثر مشتعل شدن‌سماور نفتی‌آتش گرفته بود.

معصومه که همیشه در سماور ذغالی، ذغال میریخت و باین کار عادت داشت، بطری نفت را بجای انباره به داخل سماور ریخت و سماور آتش گرفت و خود او نیز سوخت.

خودکشی کرد

دیروز مردی ۳۹ ساله بنام محمد گلسرخی با خوردن چند قرص سمی خودکشی کرد.

هنگامی بستگان این مرد متوجه جریان شدند که حال وی روبوخامت رفته بود از اینرو معالجاتی که در بیمارستان لقمان‌الدوله ادهم انجام گرفت به نتیجه‌ای نرسید. جنازه محمد گلسرخی برای تعیین نوع‌سم باداره پزشکی قانونی انتقال یافت.

یکی از بستگان متوفی اظهار می داشت که محمد گلسرخی تاکنون چند بار بقصد خودکشی خود را مسموم نموده و هر بار از مرگ‌نجات یافته بود، ولی این بار موفق شد که خودرا بکشد.

دانشجوئی دست بخودکشی زد

اهواز - پریروز جوان ۲۲ ساله‌ای بنام صفرآهنی منگشتی دانشجوی دانشکده کشاورزی اهواز با خوردن سم دست بخودکشی زد. دوستان وی که از جریان‌مطلع شده‌بودنداو رابه بیمارستان جندی شاهپورانتقال دادند و نامبرده با کوشش پزشکان از مرگ نجات یافت، هنوز علت‌اقدام بخودکشی این دانشجو معلوم نیست.

زنی باتهام‌قتل محکوم‌شد

دادگاه عوامل مختلفی‌راکه منجر بوقوع قتل شاگرد قهوه‌چی ۶۰ ساله شده‌بود، مورد توجه قرارداد و متهم را به ۶ سال‌زندان‌محکوم‌کرد

شعبه سوم دادگاه جنائی زن ۲۸ ساله‌ای بنام فاطمه احمدی را به ۶ سال زندان محکوم کرد. این زن متهم بود که مرد ۶۰ ساله ایراکشته است.

قتل‌در شب اول خرداد ماه گذشته در قهوه‌خانه کاظم‌کاظمی درگورکاکا روی داده بود.

روز اول خرداد جنازه اسد عمو شاگرد ۶۰ ساله قهوه‌خانه پیداشد و پس از معایناتی که پزشك قانونی بعمل آورد اعلام گردید که این مرد در نتیجه ضرباتی که به سرش وارد آمده بقتل رسیده است.

ضمن تحقیقات مامورین عده‌ای اظهار داشتند که شب وقوع قتل‌زنی بنام فاطمه احمدی را دیده‌اند که درقهوه‌خانه‌بوده است. فاطمه‌احمدی توسط مامورین دستگیر شد و دلائلی علیه وی جمع آوری گردید و ضمنا کاظم کاظمی صاحب قهوه‌خانه نیز باتهام قاچاق مواد مخدره تحت‌تعقیب قرار گرفت.

محاکمه این دو نفر روز پنجشنبه در شعبه سوم دادگاه جنائی انجام شدودادگاه با توجه به مدارك موجود و اعترافات‌فاطمه‌احمدی او را به ۶ سال زندان محکوم کرد. قضات دادگاه هنگام صدور رای عوامل مختلف را که منجر بوقوع این قتل شده بود مورد توجه قرار دادند و باینجهت‌چنین محکومیت خفیفی‌برای متهم منظور داشتند.

کاظم کاظمی نیز بعلت آنکه دلیلی درپرونده‌علیه‌وی موجود نبودازاتهام دائرکردن بساط استعمال موادافیونی برائت حاصل کرد.

اتومبیل واژون شد

دیروز اتومبیل فولکس واگن شماره ۲۵۰۶۶ در جاده قم واژگون شد و چهار تن سرنشینان آن مجروح شدند.

مجروحین که دکتر محمود محمودی، فاطمه صالحی، فاطمه سید حکیمی و کبری صنعتی نام دارند، بوسیله مامورین ژاندارمری مرکز به بیمارستان فیروز آبادی منتقل شده‌اند.

گول وعده‌های دختری را خورد

جوانی ۱۸ هزار تومان پول اربابش را دزدیده بود تا به‌آلمان برود

شعبان که باتهام سرقت۱۸ هزار تومان دستگیر شده است

مامورین ژاندارمری مرکز پس از یك هفته تلاش، جوانی بنام شعبان را که دو هفته‌پیش از خانه اربابش در کن مبلغ هیجده هزار تومان بسرقت برده بود دستگیر کردند.

شعبان پس از سرقت پول دوچرخه‌ای خریده و با آن به قزوین رفته و پول‌را تحویل دائیش احمدداده بود مامورین ژاندارمری دائی او را هفته پیش‌باپول‌های مسروقه‌دستگیر کرده بودند، اما شعبان پس از شنیدن خبر دستگیری دائی خود متواری شده بود.

شعبان میگفت: باین‌علت پولهای اربابم را سرقت‌کردم که میخواستم با دختری به آلمان فرار کنم. شعبان گفت که با این دختر در رستورانی آشنا شده بود و قرار بودپس از سرقت پول اول به جلفای اصفهان نزد پدر دختر بروند و پس از گرفتن گذرنامه از همان شهر به آلمان مسافرت کنند و لی پس از سرقت پولها او نتوانست این دختر را پیدا کند، باین جهت‌بقزوین رفت و پولهارا نزددائی خودگذاشت و از آنجا به اصفهان رفت تا دختر را پیدا کند ولی در بازگشت دستگیر شد.

علت دستگیر شدن دائی این جوان این بود که وی‌نمی توانست پولها را بشماردبهمین جهت از دوستش خواست تا پولها را بشمارد و همین‌دوست او را نزد مامورین «لو» داد.

شعبان که به دادسرا اعزام شده است تا به اتهامش رسیدگی شود، از عمل خود اظهار ندامت می کرد و می گفت پس از رفتن به اصفهان فهمیدم این دختر مرا دست انداخته بود و بهیچوجه‌خیال نداشت با من ازدواج کند و من گول او را خورده بودم.

حادثه

دیروز مرد ۴۰ساله‌ای بنام‌حسین غمخوار که در اثر سقوط اسیب دیده و در بیمارستان مهر بستری بود، فوت شد.

دیروز زن ۶۵ ساله‌ای بنام رقیه مزلقانی زاد که در اثر تصادف با اتومبیل مجروح شده ودربیمارستان بستری بود، در اثر شدت جراحات وارده درگذشت.

دیروز مرد۳۸ساله‌ای بنام‌علیرضا امیرخانی که چند روز پیش ضمن یك حادثه رانندگی در جاده‌مهرآباد مجروح شده بود و در بیمارستان بستری بود، فوت شد.

پریروز زن ۶۵ساله‌ای بنام‌صغری اصل‌غیور که در اثرتصادف دربخش ۱۶ شدیدا مجروح شده بود در بیمارستان شیر و خورشید سرخ درگذشت.

آمار قربانیان حوادث‌ماه

۳۴ نفر درتصادف اتومبیل کشته شدند

بموجب آماری که امروز از طرف اداره پزشکی قانونی منتشر شد، در مهر ماه گذشته۹۴ نفر دراثرحوادث مختلف در تهران کشته شده‌اند و ۲۳۸۵ نفر نیز از نظر ضرب و جرح مورد معاینه قرار گرفته‌اند.

در مهرماه تلفات ناشی از حوادث مختلف باین شرح بوده است:

تصادف با اتومبیل ۳۴ نفر، خفگی درآب ۱۸ نفر، برق‌گرفتگی ۳نفر، سوخته ۱۱نفر، سقوط از بلندی ۱۱نفر، زیر آوار مانده ۶ نفر، گاز ذغال یك نفر، نزاع‌منجر بمرگ ۲نفر، ضربه مغزی ۲ نفر، قتل باچاقو، خودکشی باگلوله ۲ نفر قتل باگلوله یك‌نفر، ضربه جسم خارجی یك نفر.

در مهر ماه ۷۳ نفر از نظر تعیین سن، ۱۰۱ نفر از جهت اعمال منافی عفت، ۱۷۹ نفر برای تائید استعداد جسمانی و ۲۳۸۵ نفر بعلت ضرب و جرح و ۱۲۵ نفر از نظر روحی مورد معاینه‌قرار گرفته‌اند.

کودك مجروح درگذشت

پریروز کودك ۱۰ ساله‌ای بنام محمد تقی جلیلی که شدیدا مجروح شده بود بوسیله بستگانش به بیمارستان شیر و خورشید سرخ منتقل گردید ولی معالجات موثر واقع نشد و کودك‌مجروح جانسپرد.

میامی - اونیورسال - ایران - تهران

مادرهند - دوبرادر - سنگام و اینک

۶ روز دیگر تهران در تسخیر

بزرگترین و پرخرج ترین شاهکار تاریخ سینمای هندوستان

مُغول اَعظم

دوبله بفارسی

اثر عظیم تهیه کننده معروف کی. آصف

موزیك از: نوشاد

باشرکت: دلیپ کومار - مدوبالا - پرتوی راج

مغول اعظم اولین فیلم هندی است که بهتنهائی موفق به دریافت ده جایزه اول سینمای هند گردیده و ده سال تمام فیلمبرداری آن به‌طول انجامیده ومیلیونها دلار هزینه تهیه آن گردیده وبیست هزار سیاهی لشکر در آن شرکت نموده‌اند.

برودی - ارزنده‌ترین فیلم سال

لذت گناه

از سیامك یاسمی

سوپرسیتین

+ ویتامین ث

درمان سرماخوردگی وزکام فصلی

مسکن درد - تب بر - ضدحساسیت

supercitin

COLD CAPSULES

محصول ویتامین آمریکا

نماینده انحصاری: شرکت تجارتی مهر - مرکزی خیابان نادری شماره ۲۰۴۸۰۳

اجاقهای پرفکشن باتبدیل نفت به‌گاز

دو شعله - سه شعله وچهار شعله

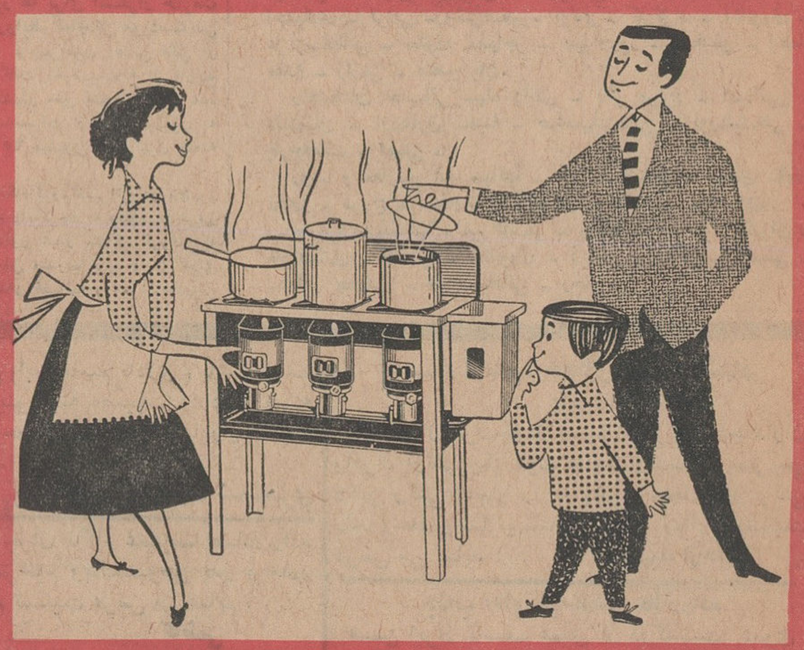

باحرارت فراوان،

کم‌خرج، مناسب

وبدون خطرمیباشد

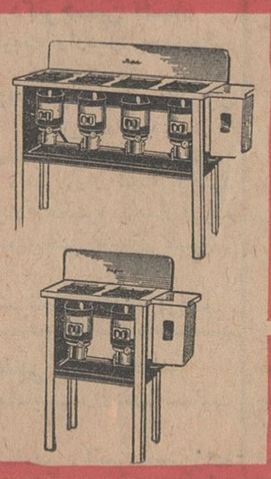

شرکت محور

خیابان شاه - بین چهارراه شاه و شیخ هادی

شماره ۲۵ - تلفن: ۶۴۸۳۸

کانون آگهی زریب

هیئت رئیسه

کمیسیونهای مجلس شورایملی

کمیسیون های مجلس شورای ملی روز پنجشنبه و امروز تشکیل جلسه دادند و اعضای هیئت رئیسه جدیدآنها انتخاب شد .

اعضای هیئت رئیسه جدید کمیسیون ها بشرح زیر هستند :

کمیسیون بودجه

آقایان دکتر یزدان پناه رئیس ـ مهندس جلالی و تهرانی نواب رئیس، اهری مخبر و مهندس صائبی وسیفی منشی.

کمیسیون کشور

آقایان دکتر صاحب قلم‌رئیس ، آقای مدنی وشکیبا نواب رئیس ، مجد مخبر ،دکتر نوربخش و دکترزعفرانلو منشی .

کمیسیون خارجه

آقایان دکتر ضیائی رئیس ، دکتر فریدون فولادوند نواب رئیس ، مافی رئیس وریگی و دکتر زعفرانلومنشی،

کمیسیون اطلاعات

آقایان احتشامی رئیس ، ویلیام ابراهیمی و مجید محسنی نواب‌رئیس، سعید وزیری مخبر ، سید علی‌صائب وحاج حسن تبریزی منشی

کمیسیون برنامه

آقایان دکتر مصباح زاده رئیس ، روحانی و اولیاءنواب رئیس ،دکترکیان مخبر ، حکمت یزدی و پورادبی‌منشی.

کمیسیون راه

آقایان پزشکی رئیس ، کنگرلو و ضابطی نواب رئیس ، کلانتر هرمزی مخبر ،شاخوئی و حقشناس منشی .

کمیسیون پست‌و تلگراف و تلفن

آقایان مهندس معینی زند رئیس، سیفی و شفیع پور کرمانی نواب‌رئیس میرافضل مخبر ، زرگرزاده و حکمت یزدی منشی .

کمیسیون نظام

آقایان سرلشکر همایونی رئیس ، سرلشکر نکوزاد و سرهنگ حسینی نواب رئیس ، سرتیپ حکیمیان مخبر، سرهنگ ملک زاده و علی مرادی منشی .

کمیسیون محاسبات

آقایان اهری رئیس ، دکترمهدی‌زاده نایب رئیس ، مهندس اسدی سمیع مخبرواوآ یاع منشی .

امتحانات متفرقه

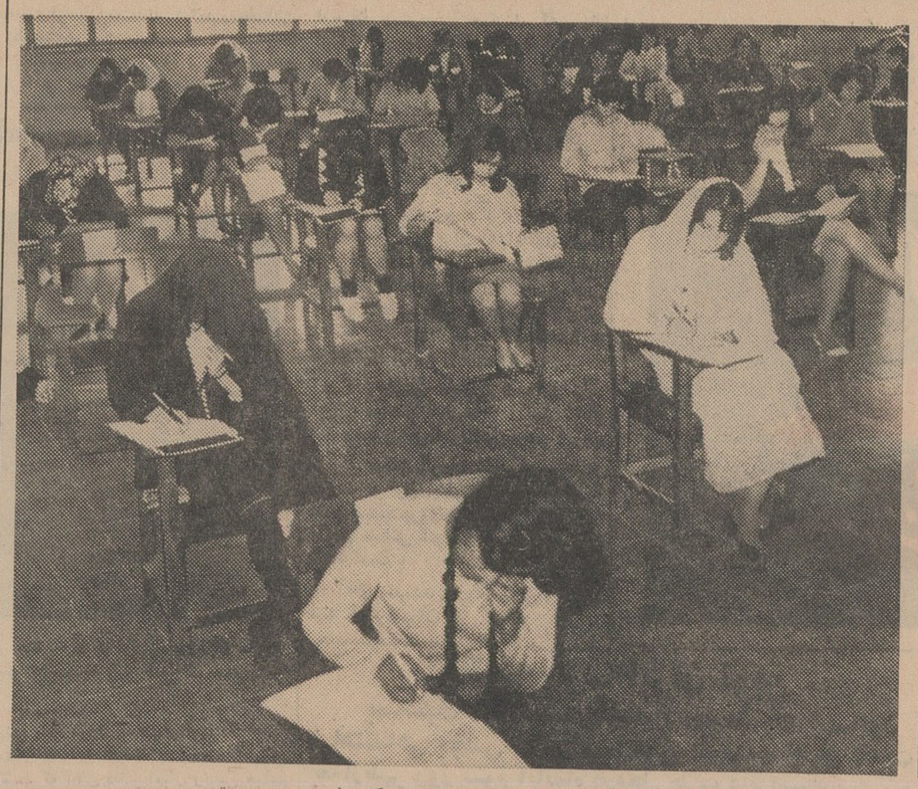

صحنه‌ای از جلسه امتحانی سیکل‌اول متوسطه متفرقه

بقیه‌از صفحه اول

● گریه کردند

در حوزه‌دخترانه دبستان نظامی‌چند دختر داوطلب دیرتر از ساعت مقرر بحوزه رسیدند و چون ممتحنین‌ازورود آنها بجلسه امتحان جلوگیری کردند آنها بگریه افتادند ولی اینبار اشك چشم دختران موثر نیفتاد واز حضور آنها در جلسه امتحانی‌جلوگیری شد.

● صرف‌صبحانه‌درحوزه‌ها

در اکثر حوزه‌های دخترانه اولیای داوطلبان پشت در سالنهای امتحان نشسته بودند وانتظار پایان امتحان‌را میکشیدند .حتی در یك حوزه چندزن، درهمان محل بصرف صبحانه مشغول بودند.

امسال تعداد شرکت زنان داوطلب کمتر از سال گذشته بود و اکثر داوطلبان در حوزه‌ها رادختران جوان تشکیل میدادند ولی در میان آنها بانوان سالمندی نیزبچشم میخوردحتی دربعضی از حوزه‌ها چند بانوی حامله شرکت داشتند.

● داوطلب قشقائی

درامتحانات آبان‌ماه‌امسال باردیگر چهره معروف امتحانات اردیبهشت ماه دوشیزه پریچهر گرگین‌پور قشقائی بچشم میخورد. او در دوره گذشته‌با لباس محلی قشقائی در جلسات‌شرکت کرد و عکسش درجراید چاپ شد و امسالهم‌درحوزه شاهدخت‌ماندگذشته بالباس محلی قشقائی‌حضور پیدا کرده بود ولباس جالب وزیورآلات اوتوجه سایرین را بخود جلب کرده بود.این داوطلب قشقائی که‌تاسال ششم‌ابتدائی دریکی از قراء فیروز آباد فارس تحصیل کرده‌است، دراوایل سال جاری برای ادامه تحصیل بتهران آمدو درامتحانات‌اردیبهشت ماه‌متفرقه سال اول نیز شرکت کردولی درچند ماده تجدید شد که‌ناچار باردیگر در امتحان آبان‌ماه‌نیز شرکت کرده‌است.

● درحوزه دبیرستان‌مرآت

درحوزه دبیرستان مرآت عده‌ای از داوطلبان نسبت بطرح سئوالات‌شیمی اعتراض داشتند . دراین حوزه که داوطلبان سال دوم امتحان میدادند پاسبان شماره ۹۶۰ که جزو داوطلبان بود بمدیر کل فرهنك استان گفت : بین چند سئوال شیمی که طرح شده یك سئوال آن اصلادر کتاب مانیست.

این اعتراض درسایر حوزه هانیز تکرار شده خبرنگار ما دراین زمینه مینویسد : ضمن صحبت با داوطلبان روشن شد که اصولا در کتاب‌شیمی دوم هیچگونه مطلبی درباره فورمول‌نویسی عنوان نشده ولی متاسفانه در سئوالات امتحانی سئوالی مربوط به «فورمول شیمی» مطرح کرده‌اند .

این موضوع مورد اعتراض بحق داوطلبان بود و میگفتند بهتر است آنها که سئوالات امتحان را طرح می کنند قبلا کتب درسی داوطلبان را دقیقا مطالعه نموده و سئوالی خارج از متون کتب درسی مطرح ننمایند . داوطلبان همچنین تقاضا دارند «بارم» این سئوال بحساب نیاید .

● داوطلب نابینا

درحوزه دبیرستان ۱۵بهمن جوان نابینائی بنام آقای جعفری خوزستانی داوطلب شماره ۲۱۱۰ شرکت داشت که شخصی سئوالات را برای وی می خواند و اوپاسخش رادر ورقه‌امتحانی مینوشت .

● امتحانات سایر کلاسها

امتحانات سایر کلاس ها بشرح زیر برگزار میشود .

اززوز یکشنبه‌سوم آبان امتحانات کلیه رشته های کلاس های ششم متوسطه درحوزه های‌تعیین شده‌شروع میشود و امتحانات داوطلبان کلاس های چهارم و پنجم در کلیه رشته‌ها از روز جمعه هشتم آبان بعمل‌می‌آید.

چه فرمان یزدان چه فرمان شاه

بمناسبت میلادمسعود شاهنشاه محبوب ایران‌اعلیحضرت‌محمدرضا شاه پهلوی خلداله ملکه طبق معمول سنواتی در بنده منزل در روز چهارم آبان از ساعت ٦ بعد از ظهر الی ۹ شب مجلس جشن و دعا جهت سلامتی ذات اقدس ملوکانه منعقد میباشد از عموم هموطنان عزیز دعوت میشود بصرف شیرینی و شربت فدوی را قرین افتخار فرمایند .

دبیر جمعیت مبلغین علوی مقیم مرکز

جان‌نثار خادم شاه و ملت امیرالواعظین اشرفی

نشانی ـ خیابان ایران‌مهر غرب مسلسل سازی کوچه اشرفی

تخفیف قیمت آب بها

ازامروز درصورتحساب‌های حومه تهران منظورمیشود

● تاده روز دیگرانشعاب نارمك آغاز خواهد شد و لوله‌کشی اصلی شمیران تاپایان سال در قسمت شرقی خاتمه میابد

از امروز هر نوع صورت حساب آب‌بها که در حومه تهران صادر شود تقلیل یك ربع قیمت که قبلا اعلام شده بود ، در آن منظور خواهدشد و قیمت آب تصفیه شده بجای ده ریال ۷٫۵ ریال محسوب میشود . این تخفیف قیمت از سه ماه پیش منظور میشود و در حقیقت آنعده از ساکنین حومه که از امروز قبض آب‌دریافت میدارند از تخفیف سه‌ماه قبل استفاده میکنند .

مدیر کل آب در مورد لوله کشی حومه تهران گفت : تاده روز دیگر انشعاب نارمك آغاز خواهد شد و تا پایان سال کار انشعاب این منطقه خاتمه‌خواهدیافت . در مورد شمیران باید گفت لوله کشی اصلی تاپایان سال در شمیران شرقی خاتمه میابد انشعاب آن از اوایل سال آینده شروع خواهد شد . لوله‌کشی‌شمیران دروهله اول از آب کرج استفاده خواهد کرد و پس از آنکه سدلتیان بسته شد شرق تهران و شمیران از آب سدلتیان استفاده مینمایند .

برای تامین آب منطقه شرق‌علاوه برلوله‌کشی و کانال که هم اکنون در دست ساختمان است یك تصفیه خانه مدرن بزرك هم نصب خواهد شد که آب از سدلتیان به تصفیه‌خانه‌انتقال یافته و پس از تصفیه در شرق تهران توزیع خواهد گردید .

نوع لوله کشی طوری است که‌در صورت لزوم میتوان آب سد لتیان را به غرب تهران آورد و یا بالعکس آب سد کرج را به شرق تهران‌برد.

کوشش میشود تا دو ماه دیگر تصفیه‌خانه شرق بمناقصه گذارده شود . برنده مناقصه از اوایل‌سال آینده دست بکار نصب خواهد شد. تصفیه‌خانه شرق از دو تصفیه‌خانه موجود تهران بزرگتر خواهد بود .

وزیرکشور دراجتماع کدخدایان دهات رودبار قصران اعلام کرد:

مردم کدخدا را انتخاب میکنند

● سابقا مالکین دهات ، کدخداها ، بخشداران و فرماندار را تعیین‌میکردند

● اداره امور بخشداریهای سراسر کشور بجوانان تحصیلکرده واگذارمیشود

انتخابات کدخدایان بارای اکثریت اهالی ساکن روستاها صورت خواهد گرفت واین حق قانونا به ساکنین روستاها تفویض خواهد شد .

این موضوع‌را آقای‌دکتر صدروزیر کشور در سومین جلسه بحث‌وگفتگوی کدخدایان و اعضای انجمن های دهات تابع رودبار و قصران باطلاع ساکنان روستا ها برسانید.

● اجتماع کدخدایان

سمینار و دوره آموزشی کدخدایان و روسای انجمن های ده استان‌مرکز که‌از طرف وزارت‌کشوردر فشم‌ترتیب داده شده است ادامه‌دارد و عصر روز سه‌شنبه آقای دکتر جواد صدر وزیر کشور دراین قریه در سومین جلسه دوره آموزشی کدخدایان و روسای انجمن های ده قراء تابع رودبار و قصران شرکت‌کرد .

دراین دوره ۷۲ نفر از کدخدایان وروسای انجمنهای ده‌شرکت داشتند همزمان با تشکیل این دوره آموزشی در فشم در چند منطقه دیگر نیز که انتخابات‌انجمنهای‌دهات‌آنها پایان یافته دوره‌های آموزشی تشکیل شده است.

● اصلاحات ازسطح ده

آقای وزیر کشور دراین جلسه خطاب به نمایندگان روستا ها گفت: خیلی خوشوقتم که با نمایندگان‌جمع کثیری ازروستائیان‌که اکثریت‌جمعیت ایران‌را تشکیل میدهند ، از نزدیك آشنا میشوم ، به پیروی از منویات شاهنشاه و در اجرای برنامه‌دولت، اصلاحات انقلابی همانطور که‌ملاحظه میشود از سطح ده کوچك ترین‌واحد اجتماعی شروع شده است .

تشکیل انجمن‌های ده‌بمنزله مجلس شورای دها تاست‌و در یك حکومت دموکراسی مطلوب نحوه عمل باید هم‌اینطور باشد .

در گذشته کدخدا را مالك تعیین میکرد ، انتصاب بخشدار زیر نظر مالك انجام میشد و در بعضی موارد مالك عمده در انتصاب فرماندار نیز نفوذ داشت ولی **امروز اینگونه اعمال نفوذ ها از میان رفته و در راس بخشداریها عده‌ای جوان تحصیلکرده قرار گرفته اند و بتدریج کلیه بخشداریها زیر نظر بخشداران ـ لیسانسیه اداره خواهد شد ،وانجمن های دهات و بطور کلی اهالی دهات در تعیین کدخدا دخالت دارند ، در آینده بموجب قانون این اختیار به رای اکثریت اهالی دهات سپرده می شود .**

● کلاسهای آموزشی

در این جلسه آقای شمس ملك‌آرا رئیس اصلاح امور اجتماعی و عمران دهات استان تهران گزارشی از تشکیل کلاسهای آموزشی اعضای انجمن های دهات استان مرکز و بحث و گفتگو پیرامون مشکلات‌دهات مزبور به اطلاع رسانید .

سپس آقای صفرعلی شمشکی به نمایندگی‌ازطرف‌کدخدایان قراءودبار قصران از توجه دولت بوضع دهات تشکر کرد .

● مشکل ارتباط

خبرنگار ما گزارش میدهد در ـ جلسات کدخدا ها مشکلی که بطور عمومی برای دهات رودبار وقصران مطرح شد موضوع راه و کمبودطرق ارتباطی بود . ایجاد پل برروی رودخانه‌هاتامین برق و آب‌آشامیدنی نیز از جمله مسائلی بود که پیرامون آن ها گفتگو بعمل آمد .

کله های خراب

آنها که کله خراب دارند حق خواندن این مقاله را ندارند ! ـ تحت عنوان فوق بی‌سابقه‌ترین مقاله قرن را در شماره آبان

مجله بدیع

که هم‌اکنون دست مجله فروشان است یقینا بخوانید

آ ـ ۲۷۱۴۷۰ ۱ـ۳

آقای «بزانسون» رئیس کل هواپیمائی کا . ال . ام که هفته گذشته بتهران آمده بود پس از یك هفته اقامت به‌هلند مراجعت کرد رئیس کل هواپیمائی کا. ال. ام در تهران بحضور شاهنشاه باریافت و با مقامات ایرانی پیرامون همکاریهای نزدیکتری بین ایران وهلند درباره امور هواپیمائی مذاکره کرد .

در عکس بالا آقای بزانسون با آقای «روخور» رئیس خاورمیانه کا ال ام دیده میشود .

پس انداز

در بانك تجارتی ایران و هلند

منبع درآمد مرتب و وسیله مطمئن تامین آتیه

با جایزه اختصاصی

(یك درصد بهره اضافی برای کلیه حسابهای بیش از پنجاه هزار ریال)

« بدون قرعه کشی »

شعبه مرکزی : خیابان سعدی شمالی تلفن ۳-۳۰۴۹۱۱

شعبه بازار : بازار کفاشها سرای نور تلفن ۵۳۹۶۵ و ۵۸۱۷۳۸

در تمام ساعات اداری صبحها و عصرها

کلاس مکالمه انگلیسی

انجمن دوشیزگان و بانوان

برای همه دوشیزگان و بانوانی که علاقمندند طرز گفتگو بزبان انگلیسی را فراگیرند و تمرین کنند زیرنظر دبیران انگلیسی و آمریکائی.

علاوه براین ، درانجمن این کلاسها دایر است :

ماشین‌نویسی (یك‌ماهه ـ سه‌ماهه) ـ کمك های اولیه ـ خیاطی (خصوصی ـ عمومی) ـ انگلیسی (فوری ـ عادی ـ لویر کمبریج)ـ آشپزی ـ گل‌آرائی ـ گلسازی ـ نویسندگی وروزنامه‌نگاری ـ کاردستی ـ شمع‌سازی ـ رانندگی .

برای کسب اطلاعات بیشتر و نامنویسی وشرکت‌درکلاس به دبیرخانه انجمن (خیابان فرصت شاه‌رضا ـ شماره ـ ۷۳ ـ تلفن ۶۹۷۱۵ و ۴۰۳۱۱)مراجعه فرمایند . (۱)

دانشمند

ارگان جوانان دانشمند وروشنفکر ایران

ببهای ۲۰ ریال درسراسر کشور منتشر شد

دراین شماره : نتیجه گیریهائی از عکس‌های رانجر ۷ ازکره‌ماه ـ چگونه قلب و کلیه و مثانه فلج یا باطری و ترانزیستور کار می‌کند ؟ ـ اثر لکه‌های خورشید در موج کوتاه رادیو ـ راکتور اتمی باروش علمی جدید ـ پروژه مرکوری، جمینی ، آپولوچیست وچگونه اجرا می‌شود ! ـ تازه‌ترین مطالب در باره ویروس ـ سیستم رفت‌وآمد اتومبیل‌ها با مغز الکترونیك و تلویزیون ـ نقش شگفت‌انگیز (ریه) دربدن انسانی ـ روش های علمی تازه در شیرین‌ساختن آب شور دریا ـ بیست عیب وبیست‌برتری فولکس واگن ـ چگونه بیشترنیروی اسب اتومبیل بهدر میرود ؟ ـ عکس برداری بامیکروسکپ چگونه است ؟ ـ شرح زندگی محمد زکریای رازی ـ بیوگرافی (روبنس) نقاش معروف هلندی . .. زندگی در کشور برزیل ـ اتومبیل‌های زره‌دار روسای جمهور آمریکا ـ طرز ساختن آئینه‌مخابراتی ـ طرز کار آکوردئون و بسیاری مطالب علمی کوتاه و خواندنیهای دیگر .

کلاسهای انگلیسی انجمن ایران وامریکا

ثبت نام برای‌دوره آینده کلاسهای سه‌روز در هفته که در روزهای یکشنبه وسه شنبه‌و پنجشنبه بین ساعات۶تا۸ بعدازظهر تشکیل‌میشوند درروزهای سه‌شنبه دوم و یکشنبه سوم آبان ماه‌جاری ازساعت ٤تا۸ بعدازظهر وثبت نام کلاسهای فشرده که هفته‌ای پنج روز روزی دوساعت بین ساعات ۸تا۱۰ و۱۰تا۱۲ صبح و۲تا٤ بعدازظهر تشکیل میشوند در روزهای سه‌شنبه پنجم وچهارشنبه ششم وشنبه نهم‌آبان‌ماه صبح از ساعت ۸تا۱۲ وبعدازظهر از ساعت ۳تا۷ بعمل خواهد آمد . امتحان تعیین قوه برای داوطلبان جدید در روزهای ثبت نام انجام خواهد شد.

نشانی ـ خیابان شاه ساختمان آلمینیوم . طبقه چهارم قسمت عقب ـ تلفن ٤۰۵۰۱ و ٤۷۱٤۰

۱ـ۵ ۱ـ۲٦٦٤۲

هنرستان امین‌الدوله دختران

برای کلاسهای شبانه دررشته‌های سرامیك شیرینی پزی آرایش وخیاطی هنرجو میپذیرد. داوطلبین می‌توانند همه روزه ازساعت ۸ وربع تا ۱۳٫۳۰ بدفتر هنرستان امین‌الدوله مقابل مسجد فخرالدوله مراجعه فرمایند. ساعات کار کلاسهای شبانه هفته‌ای دو روز از ساعت ۲ تا۵ بعداز ظهر خواهدبود.

رئیس هنرستان امین‌الدوله نورالهدی‌مستوفی(شعشعانی)

دستگاه تهویه وشوفاژ اتوماتیك

«ری»

برای منازل ـ ادارات ـ اماکن عمومی

۲۰۹ دستگاه ساختمانهای بانك عمران «کوی صاحبقرانیه» مجهز بدستگاه شوفاژ اتوماتیك «ری» میباشد

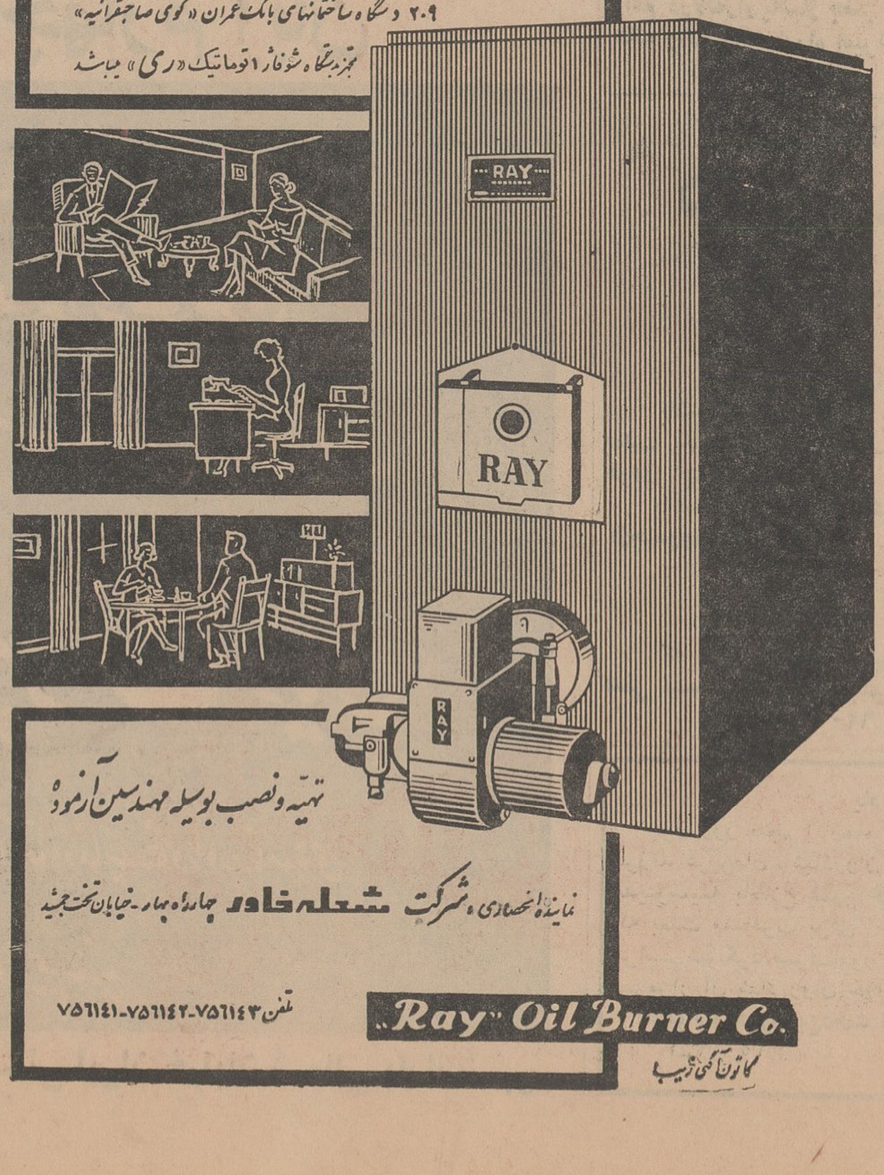

تهیه ونصب بوسیله مهندسین آزموده

نماینده انحصاری، شرکت شعله‌خاور چهارراه بهار ـ خیابان تخت‌جمشید

تلفن ۷۵٦۱٤۳ـ۷۵٦۱٤۲ـ۷۵٦۱٤۱

"Ray" Oil Burner Co.

کاتون آگهی غریب

مشکل پارکینگ در خیابان اسلامبول حل شد

مشتریانیکه برای صرف ناهار به

هتل پالاس

می آیند می توانند ماشین خود را در پارکینگ جدید اتاسیس اسلامبول پارك نمایند .

اطلاعات

شنبه
● ۲۴ اکتبر ۱۹۶۴
● ۱۸ جمادی‌الثانی ۳۸۴
● شماره ۱۱۵۲۱
● سال سی و نهم

در شهرستانها دانشسراهای مقدماتی تاسیس میشود

وزارت فرهنگ برای اینکه درسال آینده با کمبود آموزگار مواجه نشود در نظر دارد دانشسراهای مقدماتی جدیدی در سراسر کشور ایجادنماید.

مقامات فرهنگی معتقدند که تعداد محصلین کلاسهای تربیت معلم امسال ، احتیاجات آینده وزارت فرهنگ را تامین نخواهد کرد و بهمین علت مقامات وزارت فرهنگ پیش‌بینی میکنند که سال آینده نیز با مشکل کمبود آموزگار مواجه شوند .

خبرنگار ما مینویسد کلاس های تربیت معلم در سراسر کشور امسال به ۴۶۰۰ دانشجو احتیاج داشته‌ولی سه هزار نفر بیشتر داوطلب تحصیل در این کلاسها نشده‌اند .

چون طبق برنامه‌ای که از طرف وزارت فرهنگ تنظیم شده است از سال آینده آموزگار آزاد استخدام نخواهد شد . از این جهت وزارت فرهنگ تعداد آموزگاران مورداحتیاج خود را از میان فارغ‌التحصیلان دانشسرا های مقدماتی و عشایری تامین خواهد کرد .

ضمنا در سالهای آینده از افراد سپاهی دانش نیز برای آموزگاری استفاده بیشتری خواهد شد .

یك هیئت افغانی بتهران آمد

مسافرت این هیئت برای امضای قرارداد خریدبنزین هواپیما صورت گرفته است

از راست بچپ آقایان مهندس دیباج رئیس روابط عمومی شرکت ملی نفت ـ غازی رئیس هیئت‌اعزامی افغانستان ـ محمد عثمان امیر سفیر کبیر افغانستان‌ومهندس‌فرمانفرمائیان عضو هیئت مدیره شرکت ملی‌نفت ایران در فرودگاه مهرآباد دیده‌می شوند .

یك هیئت افغانی بریاست آقای «سلطان‌محمد غازی»رئیس هواپیمائی ملکی افغانستان وعضویت آقایان‌دکتر کریم ونوسان برای اقامت چند روزه عصر پنجشنبه وارد تهران شدند ودر فرودگاه ازطرف‌روسای عالیرتبه‌شرکت ملی نفت مورد استقبال قرار گرفتند. مسافرت این هیئت بدنبال مذاکراتی است که آقای دکتر اقبال رئیس هیئت مدیره ومدیر عامل شرکت ملی نفت ایران ضمن مسافرت خود بافغانستان بامقامات آن کشور انجام داده بود .

آقای محمد غازی وهمراهان ساعت ده‌صبح امروز در دفتر کار آقای‌دکتر اقبال حضور یافتند وبا ایشان‌ملاقات کردند . دیروزنیز موسسه سرم‌سازی رازی وتاسیسات سدکرج‌مورد بازدید هیئت افغانی قرار گرفت .

رادیو کابل دربخش فارسی خود اعلام داشت مسافرت هیئت افغانی برای مذاکره با مقامات شرکت ملی نفت ایران درمورد تهیه‌بنزین هواپیما برای فرودگاه‌بین‌المللی‌کابل وقندهار میباشد و قرار داد مربوطه در تهران مبادله خواهد گردید .

رئیس مجلس شورایملی بتهران باز میگردد

یك ناو «مین جمع کن» که ازطرف دولت آمریکا بایران اهداء شده‌است طی تشریفات خاصی درشهر «سیاتل» آمریکا با حضورآقای مهندس‌ریاضی رئیس مجلس شورای ملی که‌برای معالجه در این کشور اقامت‌دارد ، نامگذاری شد .

نسبت به‌رئیس مجلس شورای ملی ایران مراسم احترامات نظامی انجام شد وسپس طی‌تشریفاتی پرچم ایران برفراز عرشه ناومین جمع‌کن باهتزاز درآمد . این ناو بنام «ریاضی» افسر شهیدنیروی‌دریائی ایران(برادر- رئیس مجلس شورای ملی) نامگذاری شده است .

آقای مهندس ریاضی قرار است فردا شب بتهران باز گردد.

هیئت هلال احمرافغانستان بتهران می‌آید

یك هیئت افغانی از طرف هلال احمر آن کشور بنابدعوت شیروـ خورشید سرخ ایران وارد تهران خواهد شد . سرپرستی هیئت‌مزبور را پروفسور محمد عثمان انوری‌نائب رئیس هلال‌احمر افغانستان بعهده خواهدداشت .

هیئت مزبور که بعد از ظهرفردا بتهران می‌آید درطی اقامت پانزده روزه خود تاسیسات و سازمان‌های مختلف جمعیت شیروخورشید مرخ ایران را در سراسر کشور مورد بازدید قرار میدهد.

درسفر اخیر خود بامریکا ضمن نطقی که‌در دانشگاه نیویورك درهمین زمینه ایراد فرمودند آرزوی خود را درمورد

بقیه در صفحه ۱۳

پیشنهاد شاهنشاه

در مورد مبارزه بین‌المللی بابیسوادی مورد تجلیل سنا قرار گرفت

- **رئیس‌مجلس‌سنا پیرامون روز سازمان ملل متحد سخن گفت:**
- **لایحه اصلاح منشور سازمان ملل به تصویب رسید**

روز سازمان ملل متحد وپیامهای شاهنشاه به سلاطین و روسای دول‌در مورد مبارزه با بیسوادی در جلسه امروز سنا از طرف آقای رئیس‌مجلس وچندتن ازآقایان سناتورها مورد‌بحث قرار گرفت ، یك سئوال از وزارت‌کار وخدمات اجتماعی مطرح شد و چند لایحه مورد بررسی قرار گرفت .

- **روز سالگرد‌ملل متحد**

ساعت ده بامداد امروز جلسه‌علنی مجلس سنا بریاست آقای مهندس شریف امامی تشکیل شد .

پس‌از انجام امور مقدماتی ، آقای مهندس‌شریف‌امامی بمناسبت نوزدهمین سالگرد سازمان ملل اظهار داشت : چون امروز مصادف با جشن‌نوزدهمین سالگرد سازمان ملل متحد است‌وظیفه خود میدانم که‌از طرف خودو عموم نمایندگان مجلس سنا این جشن‌عظیم جهانی‌را بملت صلحدوست وعدالتخواه ایران و کلیه ملل کوچك و بزرك جهان صمیمانه‌وبانهایت مسرت‌تبریك و تهنیت بگویم .

نوزده سال قبل در چنین روزی‌که برای‌عالم بشریت‌روزفرخنده‌ای بشمار میرود منشور ملل‌متحد رسمیت‌یافت‌و اصولی بمنظور حفظ صلح‌و امنیت‌و بسط عدالت اجتماعی و تامین رفاه بیشتر و زندگی بهتری برای ساکنین کره ارض و همچنین احترام بتعهدات و رفع اختلافات بین‌المللی و ایجاد حسن تفاهم بوجود آمد .

اصول مزبور براساس ایمان‌کامل بحقوق اساسی بشرو احترام بحیثیت وارزش شخصیت انسانی و اعتقاد به آزادی‌های فردی‌و اجتماعی‌و تساوی حقوق ملت ها اعم از کوچك‌و بزرك پایه گذاری شده است .

- **نظرات شاهنشاه**

البته این حقیقت روشن را همه جهانیان‌میدانند‌که شاهنشاه‌خردمند واقع بین ما بنابه اعتقادی که‌بمنشور سازمان ملل متحد داشته و دارند همواره در طریق خیر اندیشی وحفظ صلح و کوشش در راه بوجود آوردن حسن‌تفاهم وتقویت‌وتحکیم مناسبات دوستانه با سایر ملل قدمهای مثبت و پر ارزشی برداشته و ملت ایران‌را ازاین جهت نزد ملل جهان سربلندو سرفراز نموده‌اند .

شاهنشاه آزادیخواه ایران‌همواره در بیانات خود اجرای اصول منشور ملل متحد را برای حفظ صلح جهانی ورفاه وسعادت افرادبشر لازم دانسته و با واقع بینی فرموده‌اند که سازمان ملل باید طوری قدرت پیدا کند که با تشکیل یك نیروی‌بسیارقوی ومجهز وبا وضع یك قانون‌کلی بخوبی بتواند صلح‌و امنیت دنیای پهناور را حفظ وتامین نماید و افراد و ملل جهان را از نگرانی دائمی‌خطر جنك نجات‌بخشد و بنا برهمین اعتقادبوده که شاهنشاه

شهبانو در نمایشگاه نقاشی «کوادراف»

علیا حضرت شهبانو فرح پهلوی نمایشگاه نقاشی «کوادراف» نقاش معروف اسپانیائی را عصر دیروزدر هتل هیلتون افتتاح نمودند .

دراین مراسم والاحضرت شاهدخت اشرف پهلوی، آقای‌نخست‌وزیروبانو، آقای پهلبد رئیس اداره هنر های زیبا، گروهی از اعضای انجمن‌شورای عالی جمعیت های زنان ایران‌وجمعی از شخصیتهای هنری و نقاشان‌ایرانی حضور داشتند .

علیاحضرت شهبانو پس‌از مشاهده تابلو ها ، آقای کوادراف را مورد تشویق قرار دادند . از ۲۴ تابلو که دراین نمایشگاه قرار داده شده نه تابلو تصویر خاندان سلطنتی ایران میباشد که از جمله تصویرشاهنشاه شهبانو،والاحضرت ولیعهدوالاحضرت شاهدخت اشرف پهلوی جلب توجه بیشتری رامیکرد .

«کوادراف » یك نقاش‌معروف‌اسپانیائی است‌که تاکنون درچندین کشوربزرك نمایشگاه هائی از آثار خود ترتیب داده‌است .

وی یکماه قبل بدعوت شورایعالی جمعیت های زنان بایران آمد وطی اقامت خود چندتابلوازخاندان‌سلطنتی ایران تهیه نمودکه در این‌نمایشگاه بمعرض نمایش گذاشته است .

سخنگوی شورایعالی جمعیت های زنان اظهار داشت بدستورالاحضرت شاهدخت‌اشرف‌پهلوی عوایدنمایشگاه صرف مبارزه بابیسوادی زنان شمیران خواهد شد .

این نمایشگاه‌تاروزهفتم آبان‌برای تماشای علاقمندان بازخواهد بود .

برادر ملك‌حسین بتهران می‌آید

عمان- رویتر-بنابدعوت والاحضرت شاهپور غلامرضا پهلوی والاحضرت محمد برادر کوچکتر ملك حسین و همسر او پرنسس «فریال» ماه‌آینده یك مسافرت یك هفته‌ای به تهران خواهند کرد .

درس شیمی درسالهای چهارم و پنجم اختصاصی شد

طبق تصمیم شورایعالی فرهنك درس شیمی‌در سال‌های چهارم وپنجم شعبه ریاضی دبیرستان ها جزءدروس اختصاصی منظور گردیده و باید از او ل‌سال جاری بمرحله اجرا گذارده شود .

شماره آبان‌مجله‌صرفا فکاهی

توفیق ماهانه

بابك عینك مجانی و ۲ عکس

بی‌نظیر که باعینك معجزه‌آسای‌آن بوضع بسیار جالبی برجسته دیده میشود ببهای فقط ۱۰ ریال منتشر شد .

مرغوب ترین و باصرفه ترین سیمانها

سیمان تهران — سیمان شمال

خیابان شاهرضا ـ کوچه فتوحی تلفن ۶۴۸۶۹

رنو
مدل R4
RENAULT

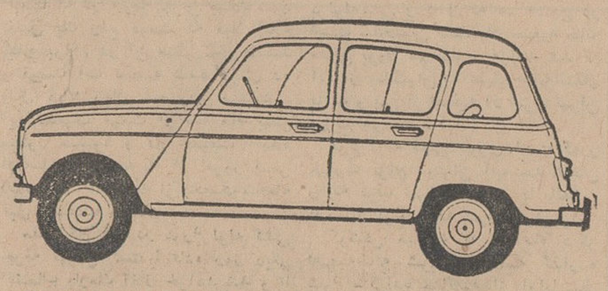

نماینده انحصاری: شرکت نسبی ابوالحسن دیبا وشریك
نمایشگاه : خیابان حافظ (جنب پارك هتل)

دکتر حسن مکی
دندانپزشك
رئیس درمانگاه دانشکده دندانپزشکی
پذیرائی : صبح ها از ساعت ۸ تا ۱۲
بعد از ظهر ها : با تعیین وقت قبلی
تلفن ۴۳۰۹۱
نشانی : خیابان شاه چهارراه شیخ‌هادی شماره ۹۸
آ-۲۶۸۳۸ ۱-۴

لوازم اصلی فوردهای آلمانی (تانوس) وآمریکائی ارزان‌تر از همه‌جا در اختیار شما است
شرکت تضامنی شالچی - امیرکبیر (چراغ برق) تلفن ۳۰۵۲۶۵

آگهی
سازمان جنگلبانی ایران بدینوسیله باطلاع میرساند

باآنکه طی آگهی شماره ۱۵۴۰۹ر۵۱۱۴ـ ۱۱ر۶ر۴۳ شرایط‌تحویل ذغال به‌شهرداریهای (غیراز مناطق جنگلی کرانه دریای خزر) باطلاع آنان رسیده است معهذا تاکنون اکثر شهرداریهای مربوطه برای تحویل ذغال مراجعه ننموده‌اند . مجددا بدین‌وسیله باطلاع شهرداریها میرساند که این سازمان در سال جاری در سر جنگلداری‌های شمال- نوشهر -مازندران -گرگان - گیلان اقدام به تهیه ذغال نموده و هم اکنون میزان معتنابهی ذغال‌موجوداست که‌در صورت مراجعه‌نمایندگان شهرداریها بسازمان جنگلبانی ذغال مورد نیاز درقبال پرداخت بهاءو باتضمین دارائی محل از محل اعتبارات شهرداری تحویل خواهدگردید. انتظار دارد شهرداریهای مربوطه از این فرصت استفاده نموده و کسری ذغال مورد نیاز را قبل از انقضاء فرصت مناسب تامین نمایند.الف۴۹۸۷

رئیس سازمان جنگلبانی ایران . سرهنك معصومی

اطلاعیه حزب ایران نوین

بمناسبت میلاد مسعود مبارك اعلیحضرت همایون شاهنشاهی مجلس جشن وشادمانی ازساعت چهار تاهفت بعدازظهر روز سوم آبانماه درمحل حزب دائراست.

برای بزرگداشت این جشن فرخنده ملی وایفای‌وظایف شاهدوستی ازعموم هم مسلکان دعوت میشودکه در مراسم مزبور شرکت فرمایند. آ-۲۷۲۵۸

استخدام سرپرست

برای سرویس فنی لوازم آرایش اورآل(ایمدیا)پاریس درظرف یکماه آتیه سالن مجهز اورآل پاریس تحت‌نظر متخصصین پاریس‌درخیابان‌کوشك تهران شروع‌بکارخواهد کرد.

برای سرپرستی سالن مذکور ازنظر آموزش فنی و دمونستراسیون بیك دوشیزه یابانو یاآقای‌جوان نیازمندیم که دارای اطلاعات کامل عملی وعلمی درفنون آرایش‌مو بوده وبتواند کلاسهای کارآموزی و دمونستراسیون را پس از عزیمت متخصصین فرانسوی بنحواحسن‌اداره کند.

دانستن زبان فرانسه یاانگلیسی امتیاز محسوب می‌شود ولی شرط لازم نمیباشد.

برای مصاحبه قبلا باذکر مشخصات کامل با صندوق پستی۷۰۳ تهران‌مکاتبه‌کنید ویاباتلفنهای۳۳۸۶۶ـ۳۱۹۲۲ ـ۳۱۶۰۰ دائره اورآل تماس بگیرید.

آگهی استخدام

قسمت فنی وفروش لوازم آرایش اورآل (ایمدیا) پاریس عده زیادی دوشیزه یابانوی جوان وچندنفرازآقایان واجد شرایط راکه بکارهای آرایش علاقمند باشنداستخدام میکند.

افرادیکه انتخاب میشوند درکلاسهای کارآموزی عملی تحت‌نظر آرایشگران متخصص پاریس تعلیم خواهند یافت واشخاصیکه دررشته آرایش موی سر سابقه و تجربه داشته باشند حق تقدم خواهند داشت.

داوطلبان مشخصات کامل خودرا بوسیله نامه‌بصندوق پستی ۷۰۳ تهران دائره اورآل ارسال دارند.

کمال بنی صدر وکیل پایه یك دادگستری
تلفن ۴۱۰۸۰ـ۴۰۳۶۷

اطلاعیه

بدینوسیله باطلاع عموم میرساند که موسسه هاله واقع درلاله‌زار پاساژ جعفر مهران هیچگونه‌ارتباطی باشرکت هاله واقع درچهارراه امیراکرم نداشته وندارد .

آ-۲۷۱۶۸ موسسه هاله

ازامشب در
هتل میامی
بالت مشهور وباشکوه ومدرن بنام
رودنی جاز بالت

باشرکت ۱۵ نفر از بهترین هنرمندان مختلف جهان بمدت یکساعت بدون توقف یکی از عالیترین برنامه های خودرا اجرا می‌کند.

بانضمام : ده‌ها آتراکسیون عالی وتماشائی دیگر و ازچندروز دیگر ارکستر سازنده آهنگ‌مامبو ـ بنام

پرس پرادو

که درتمام جهان مشهوراست ودرموقع اجرای برنامه کسی نیست که بتواند جلوی احساسات خودرا بگیرد

تلفن ۶۲۰۲۰۰ ـ ۶۲۲۴۳۲ آ-۲۷۱۹۰

یاد بود

چون روز پنجم آبان‌ماه مصادف باسالگرد درگذشت فرزند عزیزمان شادروان شهرام وثیق میباشد لذا بدینوسیله باطلاع عموم خویشان و آشنایان میرساند که بعلت مسافرت برای شادی روح‌آن ناکام مخارج مراسم سالگرد صرف‌امور خیریه و اطعام مساکین در سرمزار آن شاد روان خواهد گردید .

ازتوکیو فروردین‌دخت وثیق- سرتیپ‌عبدالله وثیق
آ-۱۵۰۱۳ ۱-۴

سازمان آب تهران طی اطلاعیه اعلام داشت :
آب مشترکین امیرآباد وبلوارالیزابت دوم ازامشب تا۲ صبح فردا قطع میشود

بدین وسیله باستحضار مشترکین محترم سازمان‌آب‌تهران‌واقع درخیابان امیرآباد بین خیابان فرصت و بلوار الیزابت دوم (بلوار کرج) و کوچه‌های بن‌بست منشعب ازآن میرساند که بمنظور تکمیل شبکه خیابان امیرآباد و نصب لوله درتقاطع خیابان امیرآباد وبلوار الیزابت دوم آب مشترکین‌از ساعت ۲۲ امشب تا ۲ صبح روز یکشنبه فردا قطع خواهد بود .

از بامداد روز چهارم آبان

باشرکت در
حساب پس‌انداز نوین
در بانك اعتبارات کشاورزی وعمران روستائی ایران
ازیك جایزه ۳ میلیون ریالی
و ۱۶۴۸ جایزه دیگر وبهره تا ۶٪ استفاده نمائید وخودرا در برنامه‌های عمرانی وتولیدی کشور سهیم سازید

بانك اعتبارات کشاورزی وعمران روستائی ایران خیابان شمالی پارك شهر