برای رفع اختلاف برسر قضیه «اسکای بولت» وتعیین خط مشی غرب در برابر مسائل مهم جهان

# مذاکرات تاریخی کندی-مکمیلان آغاز شد

## روسای دولتین امریکا وانگلیس درباره بهبود روابط شوروی وغرب نیز گفتگو میکنند

پریدنت کندی رئیس‌جمهوری مریکا ،وهارولدمکمیلان نخست وزیر انگلستان این عکس در آخرین‌ملاقات روسای دولتین مریکاو انگلیس‌گرفته‌شده‌است

● کندی و مك‌میلان‌اوضاع جهان را پس ازرفع‌بحران کوبا ارزیابی میکنند

درصفحه ٤


# اطلاعات

سال سی وهفتم ـ شماره ۱۰۹۷۸

چهارشنبه ۲۸ آذرماه ۱۳٤۱ـ تکشماره ۳ ریال


## آموزگاران ودبیران از خدمت معاف شدند

درصفحه آخر

معاون وزارت خارجه شوروی ویکوف‌صبح امروز بتهران آمدند:

## برنامه مذاکرات ایران وشوروی

### عصرامروز باحضورمعاون وزارتخارجه شوروی معلوم‌میشود

عکسی‌از لاپین معاون‌وزارت خارجه شوروی‌و یکوف سفیر کبیراینکشور در راه آهن تهران

بقیه درصفحه آخر ستون دوم

شاهنشاه در شرفیابی امروز دانشجویان برجسته دانشگاه

شاهنشاه در شرفیابی دانش‌جویان برجسته دانشگاه گفتند:

## دانشجویان برجسته دانشگاه باید برای تکمیل معلومات خود و طی تخصص بخارج بروند

● باطرح سپاه دانش‌سعی میکنیم‌بیسوادی‌رادرمملکت ریشه کن سازیم

● تمام وسائل تحصیلات دانشگاهی باید در داخله مملکت فراهم شود

● تعداد مدارس فنی و حرفه‌ای ایران‌بایدافزایش یابد

بقیه درصفحه هفدهم ستون پنجم

براساس تصمیمی که دیروز گرفته شد

## طرح جدید مالیات پیشه وران

### پس‌از بررسی تقاضاهای پیشه‌وران تهیه وبدولت تسلیم میشود

عصردیروز کمیسیونی برای‌تعیین تکلیف مالیات پیشه وران در حضور وزیر دارائی تشکیل شد .

موضوع مالیات پیشه وران‌مدتی است که در وزارت دارائی مطرح است .

علت طرح آن اینست که پیشه‌وران تا اول آذر مهلت قانونی‌برای پرداخت مالیات سال جاری خود داشتند ولی تعداد زیادی از آنها نتوانستند از آن استفاده کنند ،

بقیه در صفحه آخر ستون اول

نخست وزیر در فرودگاه اصفهان‌گفت:

## احضار مشمولین سپاه‌دانش ازامروز دراصفهان آغاز گردید

ساعت هفت و بیست دقیقه‌بامداد امروز آقای اسدالله علم نخست‌وزیر باتفاق همراهان با هواپیما تهران را بسوی شیراز ترك گفتند .

طبق گزارش تلفنی خبر نگار مادر اصفهان ساعت هفت ونیم‌صبح امروز آقای نخست وزیرباتفاق آقایان دکتر باهری معاون نخست وزیر ، مهندس اصفیا مدیر عامل سازمان برنامه ، دکتر خطیبی مدیر عامل جمعیت‌شیر و خورشید سرخ ایران و نواب فرماندار کل بندر عباس و جزایر و بنادر بحرعمان‌باهواپیما وارداصفهان شدند و در فرودگاه فرمانده مرکز توپخانه ، فرماندار، روسای ادارات دولتی و جمعی از معتمدین ومعاریف شهر از آقای نخست وزیر وهمراهان استقبال کردند .

آقای نخست وزیر ضمن نیمساعت توقف در فرودگاه ازروسای ادارات خصوصا فرمانده مرکز توپخانه در مورد امور جاری صحبت‌کردو درباره

بقیه در صفحه ۱۷ ستون هفتم

مدیرکل وزارت بهداری گفت:

## فلج اطفال دروغ نیست

● ولی چون این بیماری بصورت «اپیدمی»درنیامده واکسیناسیون اجباری از طرف وزارت بهداری‌اعلام نشد

● من بعنوان یك پزشك بمردم توصیه میکنم اگر اطفال خودرا علیه بیماری فلج اطفال تلقیح کنند ضرر ندارد

● بعلت پیشرفت علم و ایجاد مراکز مطالعه فلج اطفال در سالهای اخیر نمونه های بیشتری ازاین بیماری دیده شده است

● در مورد آبله اعضای انجمن شهر دراشتباهند

امروزآقای دکتر ناوی مدیرکل وزارت بهداری اظهار داشت :

اینکه آقای معیری درجلسه شورای

بقیه در صفحه آخر ستون چهارم

در جلسه امروز دادگاه نظامی :

# سرلشکر خزاعی و دادستان مشاجره کردند

## دادستان لیست دارائی سرلشکر خزاعی را در داخل وخارج‌مملکت افشاکرد

سرهنك غلامعلی پرندیان دادستان دادگاه نظامی

● دادستان: سرلشکر خزاعی‌طی‌عریضه‌ای‌باکمال جسارت در مورد دارائی خود بشاهنشاه دروغ‌گفته است

● سرلشکر خزاعی :من برعلیه شما که اسرار مرا فاش میکنید اعلام جرم‌می کنم

بقیه در صفحه هفدهم‌ستون اول

معاون رئیس جمهوری یمن اعلام داشت :

## یمن با امریکا همکاری میکند

درصفحه ۳

وزیر فرهنك طی مصاحبه‌ای بخبرنگار ما گفت:

## آموزگاران سپاه‌دانش از ۲٤۰۰ تا ۳٦۰۰ ریال حقوق خواهند گرفت

از ساعت ۸بعد ازظهر دیروزمجلس ضیافتی بشام از طرف آقای دکتر خانلری وزیر فرهنك بمنظور تشکر از همکاری جراید در موضوع تشکیل سپاه دانش در هتل ونك برپا بود.

در این‌ضیافت آقای دکتربیرجندی معاون وزارت فرهنك وعده‌ای ازآقایان مدیران جراید و خبرنگاران فرهنگی روزنامه‌هاحضور داشتندوپذیرائی گرمی از مدعوین بعمل آمد .

۵۰۰۰ نفر

خبرنگار ما از این موقعیت‌استفاده کرد وپیرامون تشکیل سپاه دانش ووضع مشمولین دیپلمه با آقای دکتر خانلری وزیر فرهنك مصاحبه‌ای بعمل آورد.

آقای وزیر فرهنك اظهار داشت :

روز شنبه اول دیماه مراسم قرعه‌کشی مشمولین دیپلمه در پادگان باغشاه‌و منطقه نظام وظیفه بعمل خواهد آمد

بقیه درصفحه ۱۹ ستون چهارم

همیشه یك راه بهتری هست

# حتی برای ترك این سیگار لعنتی

## فردا این راه را بشما نشان خواهیم‌داد

شماره‌های جدید تلفن

بانك‌توسعه صنعتی ومعدنی ایران

٦۱۲٦۹۷

٦۱۲٦۹۸

٦۱۲٦۹۹

۳ـ۱ آ ـ ۲۸٤۳۰

کدری جهان چیت بهترین کدری جهان است

فروشگاه خیابان بوذرجمهری غربی نزدیك‌گلوبندك

امشب نایت کلوپ

هتل کیان

را باارکستر و برنامه‌های‌جدید

فراموش نفرمائید ـ تلفن ۸۲۲۱۳۰

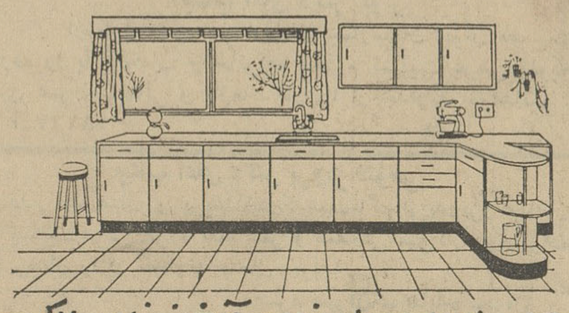

قفسه‌ها و کابینت‌های فلزی آشپزخانه ریالکو

قفسه‌ها و کابینت‌های فلزی ریالکو باندازه‌ها و شکلهای مختلف برای‌آشپزخانه‌های کوچك و بزرك ساخته شده‌است .بآسانی کارگذاشته میشود. نمایشگاه میدان کاخ تخت جمشید .

آ ـ ۲۸۵۸٤

اسپید

فروشگاه : خیابان شاه ـ چهارراه شیخ هادی تلفن: ٤٦۲۰٦ ـ ٤٩٤٤١

سازنده بهترین آبگرمکن.

شماره جدید تلفن

ایروانی خیاط

۷۵٦۱۷۰

۴ـ۱ ۲۸٤۲۲۲

شاداب

آبمیوه صد درصد خالص تلفن ۵۱۰٤۱

اولین حراج بیسابقه

مغازه روسی و شرکت پالار

باتخفیف ۱۰ تا ۷۰ درصد

از اول تاششم دیماه (فقط ٦ روز)

شرکت پالار ـ خیابان لاله‌زار ـ تلفن ۳۸٦٦۸

۳ـ۲ آ ـ ۲۸۵۵٦

## جریان روز

# ماجرای فلج اطفال چیست ؟

درشورایعالی انجمنهای شهر گفته شده ماجرای فلج اطفال ساختگی استو ریشه‌آن منفعت طلبی چند تاجر واردکننده داروست که‌واکسن فلج اطفال روی‌دست آنهامانده ومیخواهند باینوسیله واکسن‌هارا آب کنند .

دیروز ،وقتی خبرنگار ما گزارش مذاکرات این جلسه‌را برای ما آوردخودما در وضع خاصی قرار گرفتیم زیرافکر میکردیم انتشار چنین خبری ممکن است مردم را عصبانی کند وباعتماد آنها درچنین محیطی که‌مردم بکمتر چیزی اعتماد دارند لطمه بزند. راستش‌ما دراین مورد بخصوص خیلی محتاطیم ودلیلش اینکه عقیده‌داریم هرچه مبنای اطمینان و اعتماد در میان مردمی سست‌تر شود زندگی آنان‌دشوارتر ومواجه‌بامشکلات واشکالات بیشترمیشود. این پیش‌بینی غلط نبود ودیشب تابحال ماناچار بسوآلات مکرر مردم جواب میدهیم که‌میخواهند مطمئن شوند درموضوع فلج اطفال حقه نخورده‌وآلت دست قرارنگرفته‌اند!

ممکن بود ماآن قسمت‌از مذاکرات راکه باین موضوع مربوط‌است منعکس‌نکنیم . اما‌این کار جور دیگری‌تعبیرمیشد و احتمال‌داشت‌لااقل برای آن عده‌ایکه در جلسه شورا باین اظهارات گوش داده‌اند تفاهم سوء ایجادشود که‌نکند روزنامه‌ها هم باناچار یهودی دستشان یکی‌بوده است . باینجهت عین مذاکرات رامنعکس کردیم‌ولی خبرنگار خودرا ماموریت‌دادیم موضوع رااز ابتدا تا انتها برای‌مردم روشن‌کند وامروز شما در رپرتاژ خبرنگار ما میخوانیدکه شایعه فلج اطفال از کجا پیدا شد، چرا ما دنبال آن رفتیم .چرا اطباء تلقیح واکسن‌را تجویز کردند، چرا شایعه اخیر بوجودآمد و حقیقت مطلب چیست .

من اینجا میخواهم تکلیف روزنامه‌را روشن کنم تامردم بدانند نقش روزنامه درنظائر این‌واقعه چیستو آیا روزنامه هم تقصیر داردیانه‌دارد ؟ دررپرتاژ خبرنگار مامیخوانید که‌از اهواز گزارشی بتهران میرسد حاکی از اینکه فلج درآنجا اپیدمی شده وبرای تعیین نوع فلج نمونه مدفوع‌وخون‌بیماران به‌آزمایشگاه پاستور تهران فرستاده میشود.این خبر درروزنامه انعکاس پیدامیکندوبدنبال آن اطبای متخصص اطفال صریحا اعلام میکنند که‌خانواده‌ها باید اطفال خودرا برضد فلج‌کودکان مایه‌کوبی کنند .

روزنامه جزاینکه نظر اطباء رابمردم اعلام‌داردو باظهارات ایشان‌اعتماد کند چکار میتواند بکند ؟ آیاچنین چیزی میشود که روزنامه‌حدس‌بزند همه اطباء با تاجر کلیمی دستشان یکی‌است تابرای آب‌کردن واکسن‌ها داستان ساختگی فلج اطفال علم کنندو مردم رابوحشت اندازند ؟ چنین فرضی بدبین ترین مردم نمیتواند بکند واگر روزی چنین ظنی خدای نخواسته پیداشود آنروز باید جل‌و پوست راجمع‌کرد وازین شهر گریخت ، برای‌اینکه جان‌ومال وناموس شما باختیار اینهاست. مگر میشود باورکرد همه پزشکان اهل بندوبست باشند ومنافع شهری‌را بمنافع چندشیاد بفروشند .این، تفوهش نیز غلط‌است ، تصورش نیز باطل است .

بله، ممکن هست تجار داروهم ازین‌نمدکلاهی‌عایدشان شودولی این دلیل نمیشود طبیب تجویز دارونکند چراکه استفاده‌اش داروفروش‌میبرد.

باقی میماند یك نکته‌و آن نقش وزارت بهداری درین قبیل موارد است. وقتی وزارت بهداری‌که یك‌مرجع رسمی‌است دلش نمیخواهد مسئولیت اعلام یك نظر صریح وقاطع رادرقبال‌جریانات پزشکی وبهداشتی بگردن بگیرد البته هزار جور حرف درهرجریانی پیش می‌آید.

پس‌وزارت بهداری چکاره‌است ؟وزارت بهداری مثل بعضی پیش‌بینی های هواشناسی که‌هوای روزبعدرا احتمالا آفتابی واحتمالا بارانی اعلام میکند یك کلمه بصراحت وروشنی نمیگوید که‌بالاخره اپیدمی فلج اطفال دراین شهر واین مملکت هست یانیست، من‌خودم در اینمدت که‌ماجرای فلج‌اطفال مسئله روز بود آخرش نفهمیدم وزارت بهداری‌نظر اطباء را تایید میکند یانه، عرض کردم مثل نظریه هواشناسی هم میگوید هست ، هم میگوید نیست . حالا این وزارتخانه محترم‌از چه‌کس رودربایستی دارد، از چه کس پرواميكند ،درچه محظوری هست برما روشن نیست .

اگروزارت بهداری فردای روزیکه مابرای حفظ سلامت جامعه باحروف درشت‌درباره فلج اطفال از قول اطباء مطلبی انتشار دادیم دوکلمه مینوشت که‌این حرفها دروغ‌است ، بااینکه خودما روزپیش آن‌اخبار انتشار داده‌بودیم بامنت اطلاعیه وزارت بهداری را بالای صفحه اول‌چاپ میکردیم تامردم روشن شوندووحشت‌نکنند .حالاهم بازبعهده وزارت بهداریست که‌برای‌مردم توضیح دهدو روشن سازد شایعه ساختگی بودن داستان فلج اطفال که‌باز ازدهان یك فرد غیر مسئول دریك مرجع غیر رسمی عنوان‌شده ولی بهرحال درافواه مردم‌تاثیرکرده راست‌است یا دروغ وآیا اینهمه هیاهو نتیجه تلاش چندتاجر یهودی بوده‌یا حقیقت غیراز اینست.


ارمغان

ویژه فضلاء وسخن‌سنجان

شمارهٔ هفتم از دورهٔ سی و یکم فردا منتشر میگردد. ارمغان تنها نامهٔ ادبیات فارسی است که در طول چهل سال اخیر بزرگترین خدمات رابعالم سخن وادب فارسی انجام داده است درسراسر جهان هرکسی در هرکجا باشعر و ادب فارسی سروکار دارد ناگزیربمطالعهٔ ارمغان میباشد . تکفروشی روزنامه فروشها و کتابخانه ابن‌سینا

شماره جدید نلفن

دکتر محمدعلی افتخاری

جراح دندانپزشك

۶۱۲۱۶۶

دکتر جناب زاده

دارای گواهینامه‌ازدانشکده طب فرانسه درمان بیماریهای مجاری ـ ادرار ـ سوزاك تازه وکهنه ـ ورم پرستات‌وتقویت قوای تناسلی خیابان‌منوچهری مقابل کوچه ژاندارك صبح و عصر .

واکسیناسیون پاستور

دروازه دولت نبش

روزولت ـ شاهرضا

جلوگیری قطعی از بیماریهای

فلج کودکان

دیفتری، گزاز، سیاه‌سرفه، آبله، حصبه

عصرها ـ تلفن ۷۵۶۵۲۷

معاینه کودکان مجانی است


## مجالس ترحیم و یاد بود

بمناسبت تصادف با شب هفت درگذشت **بانو منور دفتری(اکرم‌السلطنه)** مجلس تذکری ازساعت ۳ تا ۶ بعداز ظهر پنجشنبه ۲۹ آذرماه جاری در منزل آنمرحومه برگذار خواهد شد .

**خانواده دفتری**

بمناسبت تصادف روز پنجشنبه ۲۹ آذرماه جاری با سالروز درگذشت شادروان **حاجی صدقیانی** مراسم یادبودی برسرمزار آنمرحوم‌واقع در ابن‌بابویه ازساعت ۲ و نیم تا ٤ بعد از ظهر برگزار خواهد شد با شرکت در مجلس تذکر روح آنمرحوم‌راشادخواهندفرمود.

**خانواده صدقیانی**

خانواده‌های : **شجاعی ـ شیبانی ـ آرین‌پور ـ جهانیان امیرمظاهری ـ اشراق ـ کیانفر ـ صدیق ـ فرزین ـ نیلوفری مشایخی ـ سیمنو ـ ارشدی ـ امینی**

بانهایت تاسف درگذشت **بانو فاطمه شیبانی** همسر آقای رضا شجاعی را باستحضار دوستان و فامیل میرساند. مجلس ترحیم آنمرحومه در روز جمعه سی‌ام آذر از ساعت ۳تا ۵ بعداز ظهر در مسجد ارك منعقد و مجلس‌ختم‌زنانه روز پنجشنبه ۲۹آذرماه‌ازساعت۳الی۵ بعدازظهردرمنزل شخصی واقع‌درخیابان‌فرح‌آبادخیابان فیروزبن‌بست‌هاشمی برگزار خواهد شد .

**هدایت‌الله شیبانی (معظم‌السلطنه) ـ سرتیپ کاظم شیبانی ـ حسین‌شیبانی ـ دکتراحمدعلی‌شیبانی ـ علی‌اکبر جهانیان ـ سرهنك جهانیان ـ حاج فرج‌اله اشراق ـ حسن آرین‌پور ـ مهدی‌آرین‌پور ـ امیر آرین‌پور ـ عباس آرین‌پور احمد آرین‌پور ـ رضاشجاعی ـ سروان امیرحسن شجاعی ـ مرتضی شجاعی ـ عباس کیانفر ـ ابراهیم امیرمظاهری ـ باقر امینی ـ دکترمرتضی مشایخی ـ مهندس پرویز نیلوفری عنایت شیبانی ـ حسن صدیق ـ سرهنك سیمنو ـ سرهنك فرزین ـ تراب‌الدین ارشدی ـ محمد آرامش**

بخانواده محترم شیبانی بویژه بازماندگان آنمرحومه مصیبت وارده را تسلیت میدهیم

با اندوه فراوان درگذشت جوان ناکام **پروین فرصت** را باطلاع دوستان و بستگان میرساند مجلس ترحیم مردانه پنجشنبه (فردا) از ساعت ۳ تا ۵ بعداز ظهر درمسجدآیت‌الله نوری(سرچشمه)و ختم زنانه در منزل آنمرحومه کوچه میرزا محمود وزیر برگزار می گردد .

**خانواده های فرصت ـ خلعتبری ـ حکمی ـ طوفانیان ـ رفیع پور ـ متین رزم ـ سید جعفری ـ مهین ـ واهب**

بخاندان فرصت و عموم بازماندگان مصیبت وارده‌را تسلیت می دهیم .

بانهایت تاسف درگذشت مرحومه **علویه ابطحی** مادر آقایان سید محمد تقی ابطحی ـ سید علینقی پیغمبرزاده ـ سید عبدالله ابطحی و سید محمد ابطحی را در اصفهان به اطلاع‌خویشاوندان ودوستان میرساند . بهمین مناسبت رو زجمعه ۳۰ آذرماه جاری مجلس ختمی از ساعت ۲ تا ۵ بعداز ظهر در مسجد فردانش واقع در بیست متری جوادیه ایستگاه برق کوچه بازارچه برقرار می باشد .

**سید علی ابطحی ـ سید عبدالله ابطحی ـ سید محمد باقر ابطحی ـ مهندس رضا ابطحی**

بعموم بازماندگان آنمرحومه مصیبت‌وارده‌را تسلیت میدهیم

باکمال تاثردرگذشت شادروان **مؤید بهرام آریانی** مؤبد مؤبدان کرمان را باطلاع دوستان و بستگان میرساند .مجلس پرسه آنمرحوم ازساعت ۳ تا ۵ بعداز ظهر روز پنجشنبه ۲۹ر۹ر۴۱ درسالن‌ایرج واقع‌درخیابان استالین‌کوچه‌زرتشتیان برگزار می گردد .

**بانو آریانی ـ سرگرد سروش آریانی ـ آذرمیدخت آریانی ـ پریدخت آریانی ـ دیبانوآریانی ـ منصور آریانی ـ مهندس ناصر آریانی ـ مهندس فریدون آریانی ـ اسفندیار آریانی**

آ ـ ۱۸۲۰۳

بخانواده محترم آنمرحوم بویژه بازماندگان مصیبت وارده را تسلیت میدهیم

بانهایت تاثرو تالم درگذشت ناگهانی شادروان **حاج عیسی فتوحی (فریدالملك)** همسر و برادر وپدر وعموی‌عزیز خودمانرا باطلاع عموم بستگان و دوستان آنمرحوم‌میرسانند مجلس ترحیم مردانه آنمرحوم روزپنجشنبه ۲۹ آذرماه جاری از ساعت ۳ الی ۵ بعداز ظهر درمسجد مجد و مجلس ترحیم زنانه درهمانروز درمنزل شخصی آنمرحوم واقع درمیدان کاخ خیابان طوسی کوچه تبریز کاشی ۱۶ برگزار خواهدشد

**مؤتمن فتوحی ـ مصطفی فتوحی ـ هما دیبا (عصمت‌السلطنه) ـ خانواده دیبا ـ مهندس‌غلامحسین فتوحی ـ دکتر ابوالحسن فتوحی ـ ابوالفضل فتوحی ـ ابوالفتح فتوحی ـ مهندس علی فتوحی ـ دکتر پرویز فتوحی ـ مهندس منوچهر فتوحی ـ نصرت‌فتوحی ـ رفعت فتوحی ـ ایپکچیان ـ دکتر ارسطا ـ دکتر ابوتراب فتوحی ـ مهندس داود فتوحی ـ دکتر امیرخسروفتوحی ـ کبیری ـ موسویان‌مهدوی ـ وکیل ـ مهدی نراقی ـ عباس‌نراقی ـ خانواده‌طغرل ـ مهندس باصری ـ حدید ـ رسولیان ـ اصغرزاده ـ ضرغام ـ خانواده نصیرپور ـ آق‌اولی ـ خانواده مقدم ـ ملکی ـ سرهنك‌محبوبین ـ امین‌اشرف ـ مهاجر موسوی**

۲ ـ ۳ آ ـ ۱۷۹۷۱

بانهایت تاسف و تاثر درگذشت ناگهانی جوان ناکام **بانو آتیه گیاهچی** همشیره همکار عزیز خودمان آقای ذبیح‌الله گیاهچی‌را باطلاع دوستان و همکاران محترم رسانیده مجلس ترحیم آنمرحومه در روز پنجشنبه ۲۹ر۹ر۴۱ از ساعت سه الی پنج بعداز ظهر در مسجد لاله‌زارمنعقدمی باشدخواهشمند است با تشریف فرمائی خود روح آنمرحومه را شاد و موجب تسلی‌خاطر بازماندگان را فراهم فرمائید

**کارمندان اداره مالیات وسائط نقلیه‌موتوری**

بانهایت تاثرو تاسف درگذشت ناگهانی جوان ناکام **بانو آتیه گیاهچی** فرزند آقای غلامعلی گیاهچی را دربندر پهلوی باطلاع دوستان و فامیل محترم میرساند مجلس‌ختم آنمرحومه در روز پنجشنبه ۲۹ر۹ر۴۱ ازساعت سه الی پنج بعدا زظهر در مسجد لاله‌زار منعقد می باشد :

**ذبیح‌الله گیاهچی ـ محمد یوسفی ـ روح‌الله‌گیاهچی ـ مهندس محمد علی بدری ـ احمد زنده رودی ـ علی وطن‌دوست حاجی بابا رمضانی ـ محمد علی کریمی ـ جاویدی خمامی**

وزارت کشاورزی بانهایت تاسف فوت نابهنگام مرحوم **پرویزمسعودی** راکه‌از کارمندان صدیق‌این‌وزارتخانه بوده است باطلاع عموم میرساند مجلس‌ترحیم‌آنمرحوم‌روزه‌شنبه ۲۹ آذرماه جاری ازساعت ۹ و نیم تا ۱۱و نیم درمسجد مجد برقرار خواهد بود .

**وزارت کشاورزی**

خانواده های **مسعودی تنکابنی ـ وارسته ـ مجد ـ بزرك‌نیا ـ زهری ـ صدر حاج سید جوادی ـ منتظمی ـ نیکنام خلعتبری ـ دکتر منصور ـ مجتهدی ـ آزادنیو ـ پورزند ـ قریب ـ طلوعی ـ سلطانی ـ زند و غفار پور**

بانهایت‌تاسف‌درگذشت شادروان **پرویزمسعودی‌تنکابنی** را باطلاع بستگان و دوستان میرساند . مجلس ترحیم فقید سعید روز پنجشنبه ۲۹ ماه جاری‌از ساعت ۹ و نیم صبح‌الی ۱۱ و نیم در مسجد مجد و مجلس زنانه از ساعت ۳ تا ۵ بعداز ظهر همان‌روز‌درمنزل آن مرحوم واقع‌درخیابان‌شمیران کوچه پیرجمالی برگذار خواهد شد .

آ ـ ۱۸۰۸۳ ۱ ـ ۲

بانهایت تاسف و تاثردرگذشت مرحومه مغفوره **ربابه‌یمینی** را باطلاع اقوام ودوستان‌وآشنایان میرساند. مجلس‌ترحیم آنمرحومه مردانه ازساعت ۱۰تا ۱۲ صبح روز پنجشنبه ۲۹ آذر در مسجد قاجار واقع در خیابان ری کوچه آبشار وزنانه درهمانروز ازساعت‌سه تاپنج بعدازظهر درمنزل مرحوم دولت‌آبادی واقع در کوچه جنب منزل آیت‌الله بهبهانی پلاك ٥٦ منعقد می باشد .

**حاج یمین حضور یمینی ـ قدس اعظم‌یمینی ـ غلامرضا یمینی ـ نیره‌اقدس یمینی ـ سیف‌الله یمینی ـ فروغ اعظم یمینی ـ مهندس هوشنك یمینی ـ غضنفر یمینی شریف**

بعموم بازماندگان آنمرحومه مصیبت‌وارده‌را تسلیت میدهیم

## تسلیت

**جنابان آقایان رحیم زندی حقیقی ـ و دکترزندی‌حقیقی رئیس بخش گلو و بینی**

پزشکان و کارمندان بهداری شهربانی خودرا در مصیبت وارده شریك دانسته و سلامتی و بقای فامیل محترم را از خداوند متعال خواستارند .

**رئیس اداره بهداری شهربانی کل کشور دکتر لطیفی**

با کمال تاسف درگذشت جناب آقای علی‌اصغر محمودیان بزرك خاندان محمودیان و رئیس انجمن شهرستان دامغان‌را به فامیل محترم محمودیان بویژه آقایان حاج آقا اسدالله ـ و آقا محمد علی رضائیان ـ حسن پرورش ـ سرهنك کاظمی حسین ـ مصطفی ـ مرتضی ـ دکتر مهدی ـ جواد ـ آقا تقی ابراهیم ـ ابوالقاسم ـ یوسف محمودیان ـ آقا علی اکبر ـ آقا عبدالله معلم ـ سعید خان سرکره ای تسلیت عرض‌نموده سلامتی و بقای عمر کلیه بازماندگان آنمرحوم‌را از خداوند مسئلت دارد .

**محمد یزدانی ـ عباسعلی منافی ـ عبدالله معلم‌شریعت زاده ـ محمد رادفر ـ مهدی رادفر ـ فتح‌الله منافی ـ لطف‌الله منافی ـ سیف‌الله منافی ـ رضا معلم شریعت‌زاده ـ حسن رویائی ـ محمد اسماعیل رویائی ـ احمد حیدری ـ عبدالله احمدی ـ رضا قائمی ـ حسن معلم**

افسران ودرجه داران دژبان قرارگاه کل مصیبت‌وارده رابخاندان دفتری بخصوص بسرکار سرهنك عزت‌الله دفتری وسرکار سرهنك مهدی وزیر دفتری افسر دژبان تسلیت عرض نموده صبر و شکیبائی کلیه بازماندگان را از خداوند متعال‌مسئلت دارند .

**سرلشگر امیر صادقی فرمانده دژبان قرارگاه کل**

**جناب آقای دکتر پرویز فتوحی ـ جناب آقای دکتر امیر خسرو فتوحی**

مصیبت وارده را به‌آن همکاران عزیز و خانواده محترمتان از صمیم قلب تسلیت عرض مینمائیم

**دکترسعید ط . مؤتمنی ـ دکتر علی نقوی ـ دکترمهدی‌موسوی**

بانهایت تاسف مصیبت وارده را به‌آقای مهندس‌احمد زهری و آقای محمود زهری تسلیت عرض میکنیم

**حشمت‌اله عامری ـ بهرام وزیری**

**سرکار سرهنك دکتر فخرالدین موسوی**

مصیبت وارده را بحضرتعالی و خاندان محترم تسلیت عرض مینمائیم

**درمانگاه ارتش ـ سرهنك‌دکتر هنرفر ـ سرهنك‌دکتر حامد ـ سرهنك‌دکتر مجتهدی ـ سرگرد دکتر شعاعی ـ سرگرد دکتر قدیریان ـ ستوان رعایائی**

**خانم محمد زاده**

فوت والده گرامی را از صمیم قلب تسلیت عرض‌میکنم

آ ـ ۱۸۱۸۹ **بانو کاشانی**

**آقای قراچه داغی و بانو**

مصیبت وارده را بشما و فامیل محترم تسلیت عرض‌میکنیم .

**از طرف پزشگیاران ژاندارمری ـ بانوکاشانی**

**جناب آقای دکتر کوثر**

از طرف خود و کارکنان بیمارستان ایران مصیبت وارده را به آنجناب و خانواده محترم تسلیت عرض نموده بقای عمر جنابعالی و بازماندگان را از خداوند خواهانیم .

آ ـ ۱۸۱۶۷ **دیبا**

**جناب آقای دکتر پرویز فتوحی**

با قلبی‌اندوهناك و پریشان‌درگذشت‌ناگهانی‌پدربزرگوارتان را تسلیت‌عرض کرده بقاء عمر و سلامتی سرکار و خانواده محترمتان را از خداوند متعال خواهانیم .

**محترم مهران ـ هایده مهران**

**جناب آقای دکتر امیر خسرو فتوحی**

بانهایت تاسف درگذشت ناگهانی عموی ارجمندتان را تسلیت عرض‌میکنیم . **محترم مهران .هایده مهران**

بقیه آگهیهای ترحیم وتسلیت درصفحات ۱۷ ،

**کل نفس‌ذائقة‌الموت**

بانهایت تاسف درگذشت شادروان جنت مکان **آقای غلامرضا حامدی** فرزند مرحوم اعتمادداربارا باطلاع عموم میرساند بنابروصیت آنمرحوم هزینه ختم مجلس مردانه به فقراء و مستمندان داده‌شده است خداوند اورا غریق رحمت فرماید .

**سید حسن امامی ـ امام‌جمعه‌تهران**

خانواده های : **حامدی ـ کاوسی ـ حجازی ـ کیقبادی ـ مرعشی ـ صرافها ـ شالفروش ـ نوینی ـ مهرین‌فر ـ بیدآبادی امیرشاهی**

بانهایت تاسف درگذشت تاثرانگیز شادروان **غلامرضا حامدی** فرزند مرحوم مغفور ابراهیم حامدی «اعتماد دربار» را باطلاع‌عموم میرسانند . مخارج ختم مردانه آنمرحوم صرف امور خیریه گردید و مجلس ختم زنانه وی از ساعت سه‌تاپنج بعداز ظهر روز پنجشنبه بیست و نهم آذرماه جاری در منزل صبیه آنمرحوم «بانو ثریا حجازی» واقع در خیابان ایران ـ خیابان سقاباشی ـ منزل‌شماره ۵۵ برپا خواهد بود .

بخانواده محترم آنمرحوم بویژه بازماندگان مصیبت وارده را تسلیت میدهیم

**سال بانو مهری ملکی**

بمناسبت تصادف روزجمعه سی‌ام آذرماه جاری باسالروز درگذشت مرحومه **بانو مهری ملکی** مراسم یادبودی برسر مزار آنمرحومه واقع درابن‌بابویه از ساعت سه تا چهارعصر برگزار خواهد شد .

**خانواده های ملکی و طاهری**

چون شب جمعه ۲۳ رجب مطابق ۳۰ر۹ر۴۱ مصادف با چهلمین شب درگذشت مرحوم **اسمعیل کفائی** پسر عموی اینجانب واخوی محسن وحسن‌کفائی‌است لذا مجلس‌ترحیمی درمسجد مرحوم آقا میرزا موسی ـ بازار مسجد جامع از ساعت ٦ الی ۸ بعدازظهر منعقد است . مستدعی است با شرکت خود ، روح آنمرحوم را شاد فرمائید .

**عبدالعلی تهرانی**


تویست داغم کن

نوشته: ر. اعتمادی

یك اثر برجسته اجتماعی از زندگی‌نسل جوان

داستانی ازدلهره‌ها، عشقها وهیجانها

داستانی‌ازسرکشیها وناهنجاریهای زندگی

قرن بیستم.

بها : ۲۰ ریال ـ ازروزنامه فروشهابخواهید.

THE NATIONAL INSTITUTE OF ENGLISH LANGUAGE

موسسه ملی زبان انگلیسی

برای کسانیکه درترم‌پائیزه فرصت ثبت‌نام در این موسسه پیدا نکردند و همچنین برای کسانیکه پس از شروع کار کلاس‌ها مراجعه نمودند و موسسه از پذیرفتن آنها معذور بود یك سلسله کلاس های جدید در سه‌مرحله **مبتدی ، متوسط و عالی** تشکیل میشود. امتحان‌قوه این کلاسها عصر پنجشنبه ۲۹ آذربترتیب زیربعمل خواهد آمد.

سری اول ساعت ۴½، سری دوم ساعت۵½، سری سوم ساعت ۶½ وسری چهارم ساعت۷½ بعدازظهر .

حق امتحان قوه ۵۰ ریال است .

برای اخذ ورقه ورود بجلسه امتحان قوه میتوانید تا۲۹ آذر بعداز ظهرها از ۴½تا۷½ بدفتر موسسه مراجعه فرمائید .

خیابان شاهرضا ـ چهارراه کاخ تلفن ۶۱۲۱۷۶

صبح انگلیسی ـ آلمانی عصر

(مبتدی ـ عالی ـ مکالمه کنکور و اعزام دانشجوبخارج)

کلاسهای بین ساعات ۱۲ تا ٤ مفتوح شد

دوره کامل Short - Hand (ماشین‌نویسی فارسی‌ولاتین)

موسسه تعلیم زبان

خیابان شاه (جنب کفش فردوس) ساختمان آلومینیوم

تلفن ۶۵۹۲۴،۶۹۲۴۱

دارالعلوم العربیه

علاوه بر کلاسهای فعلی دو کلاس جدید عمومی در این هفته‌دائر مینماید .

۱ـ کلاس اساسی که شما را بقرائت مطبوعات مختلف عربی‌و مکالمه و قواعد وترجمه (عربی بفارسی و فارسی بعربی) با اسلوب‌آسان ودر مدت کوتاهی آشنا مینماید.

۲ـ **کلاس‌فوق‌العاده بابرنامه‌فشرده** که موفقیت شما را در امتحانات عربی پنجم و ششم ادبی (اردیبهشت )ودر کنکور حقوق و ادبیات ومعقول ومنقول وموسسه‌زبانهای‌خارجی «تضمین مینماید»دارالعلوم از پذیرفتن محصل در کلاسیکه عده آن بحد نصاب برسد معذوراست.

**دروازه شمیران ـ اول فخرآباد ـ دارالعلوم‌العربیه**

امشب میامی ـ ایران ـ سیلوانا

چادرنشینها

کمیسیون فولبرایت

باطلاع داوطلبان تهران که برای استفاده از بورس تحصیلی تاکنون ثبت نام کرده‌اندمیرساند. که امتحان کتبی انگلیسی در ساعت ده صبح روز جمعه ۳۰ آذرماه ۱۳۴۱ در محل جدید کلاسهای انجمن ایران و امریکا واقع در خیابان بهجت‌آباد بعمل خواهد آمد. ۱ـ۳ آ ـ ۲۸۵۳۶

کلاسهای انگلیسی انجمن ایران وامریکا

ثبت نام برای کلاسهای فشرده دورهٔ آینده در روزهای جمعه ۳۰ آذرازساعت ۸ صبح تاظهر و شنبه اول دی‌ازساعت ۸ صبح تاظهر و از ۲تاه بعدازظهر درساختمان جدید انجمن واقع دربهجت آباد (خیابان شیراز )شماره ۱۴۱ بعمل خواهد آمد .

رئیس دروس انجمن ایران و آمریکا ـ وان دواتر

آ ـ ۲۸۴۳۸ ۱ ـ ۲

معاون رئیس جمهور یمن اعلام کرد:

# یمن با آمریکا همکاری میکند

**● ممکنست تاچند ساعت دیگر امریکا رژیم تازه یمن دیگر امریکا رژیم ازه یمن را برسمیت بشناسد**

**● نیروهای مصری بتدریج خاك یمن را تخلیه خواهند کرد**

قاهره ـ خبرگزاری فرانسه ـ آسوشیتدپرس ـ ۱۹ دسامبر ـ دکتر عبدالرحمان البیضانی معاون ریاست جمهوری یمن طی یك کنفرانس مطبوعاتی که امروز در صنعا تشکیل داد گفت مذاکراتی که یکماه باامریکا جریان داشت قرین موفقیت گردید.

وی افزود بموجب این موافقت واشنگتن در چند ساعت آینده رژیم جمهوری یمن را برسمیت میشناسد.

دکتر عبدالرحمان البیضانی درحضور کار دار سفارت امریکا در صنعا اعلام داشت در اولین روزهای انقلاب رژیم جمهوری یمن عزم راسخ خود را در بهبود وضع مردم وایجاد و توسعه مناسبات دوستانه باتمام دول جهان اعلام کرد.

**● تصمیمات دفاعی**

معذلك طی هفته‌های اخیر مامجبور شدیم تصمیمات دفاعی اتخاذ کنیم تا تعرضات خارجی را که باهمکاری یمنی‌های مخالف رژیم جمهوری بعمل می‌آمد از بین ببریم. این وقایع تاسف آور بعضی محافل را در مورد اصول و هدفهای اساسی انقلاب باشتباه انداخت.

اینك یك بار دیگر اعلام میکنم که جمهوری یمن به تعهدات بین‌المللی خود احترام میگذارد از جمله ما متعهد میشویم که منشور سازمان ملل متحد وجامعه عرب را نیز اجرا کنیم وبه آنها احترام بگذاریم.

**● علاقه به آشتی**

دکتر عبدالرحمان البیضانی افزود ما امیدواریم در صلح زندگی کرده و مناسبات حسن همجواری با تمام کشورهای همسایه یمن داشته باشیم بشرط آنکه همسایگان نیز علاقه خود را به آشتی با یمن نشان دهند.

بدین مناسبت من از تمام برادران یمنی تقاضا میکنم در برابر قانون تسلیم شده ونظم عمومی را رعایت کنند.

دکتر عبدالرحمان البیضانی افزود حکومت یمن از این پس تمام همخود را صرف بالا بردن بنیه اقتصادی و پیشرفتهای اجتماعی کشور یمن خواهد کرد.

آمریکا موجب گردید که فصل جدید درمناسبات دو کشور گشوده شود. از این پس یمن و آمریکا در زمینه جهانی و حفظ صلح و تمام بشریت همکاری میکنند.

ژنرال سلال رئیس جمهوری یمن در دفتر کار خود درقصر سابق امام محمد

**● مطالعه میکند**

درواشنگتن لینکلن وایت سخنگوی وزارت خارجه آمریکا اظهارداشت که مسئله شناسائی رژیم تازه یمن هنوز مورد مطالعه است. وی اضافه کرد این شناسائی بیشتر بستگی بچگونگی سرنوشت جنك‌های داخلی یمن خواهد داشت. وی حاضر نشد تاریخ شناسائی آمریکا را تعیین کند.

شب گذشته حکومت مصر طی یك اعلامیه رسمی اعلام کرد جمهوری متحد عربی متدرجا نیروهای خود را از یمن خارج میکند بشرط آنکه نیروهای اردن و عربستان سعودی به تجاوز برضد رژیم یمن پایان دهند. با این ترتیب باید گفت که مقدمات پایان یافتن جنك‌های داخلی یمن فراهم می شود.

## آمریکا به کنگو نیرو میفرستد

**ناسائو ـ (باهاما) خبر گزاری فرانسه ـ طبق اطلاع بدست آمده از منابع موثق، دولت آمریکا تصمیم گرفته است که در روزهای آینده برای اطلاع از احتیاجات نظامی و اقتصادی نیروهای سازمان ملل متحد در کنگو و بر آوردن احتیاجات مزبور یك هیئت نظامی رابه کنگو اعزام دارد.**

منابع سیاسی آمریکا اطلاع داده‌اند که هیئت مزبور تاچند روز دیگر رهسپار کنگو خواهد شد.

همچنین کسب اطلاع شده است که پرزیدنت کندی خبر اعزام هیئت مزبور را شخصا به مکمیلان نخست وزیر انگلستان اطلاع داده است.

**● مطالعه میکند**

اوتانت دبیر کل سازمان ملل متحد لزوم تقویت نیروهای سازمان ملل در کنگو را به اعضای سازمان تذکر داده و دولت آمریکا بدنبال تذکرات دبیر کل سازمان ملل تصمیم به مطالعه برای تقویت نیروهای سازمان ملل در کنگو گرفته است.

هیئت نظامی آمریکا که به کنگو اعزام خواهد شد، از چندتن از سران عالی مقام نظامی آن کشور وچندتن ازنمایندگان سازمان ملل متحد تشکیل میگردد.

روز قبل ژنرال «ریخی» نماینده هند درسازمان ملل متحدو مشاور نظامی اوتانت، برای مذاکره باربرت «مك‌نامارا» وزیر دفاع آمریکا و فراهم ساختن مقدمات اعزام قوا به کنگو به واشنگتن رفت.

دولت آمریکا بزودی در مورد فرستادن کمك به کنگو رسما اعلامیه‌ای انتشار خواهد داد.

**● کلیه امکانات**

شب گذشته اوتانت و آدلای استیونسن نماینده آمریکادرسازمان ملل مدتی در این مورد بایك‌دیگر گفتگو نمودند پس‌ازپایان مذاکرات مزبور استیونسن اعلام داشت: دولت آمریکا برای کمك به نیروهای سازمان ملل متحد در کنگو از کلیه امکانات استفاده خواهد نمود.

## نخست وزیر شورشی سنگال توقیف شد

**داکار ـ خبر گزاری آلمان ـ خبرگزاری فرانسه ـ ۱۹ دسامبر ـ مامادودیا نخست وزیر سابق سنگال که دیروز بر ضد رئیس جمهوری سنگال کودتا کرده بود بازداشت شد.**

بازداشت او در ساعت هیجده و بیست دقیقه بوقت محلی توسط نیروهای چتر باز انجام گرفت. احتمال میرود وی بدستور رئیس جمهوری تبعید شود، از سر نوشت ۵ تن وزیران همراه نخست وزیر سابق اطلاعی در دست نیست.

بحران دولت سنگال امروز با پیروزی کامل رئیس جمهوری لئوپلد سنگور خاتمه یافت.

مجلس ملی امروز بعد از ظهر قانون اساسی را عوض کرد و مقام رئیس جمهور و نخست وزیر راهم یکی نمود.

از این به بعد رئیس جمهور بعنوان رئیس مملکت و رئیس دولت هردو انتخاب خواهد شد علاوه بر این مجلس ملی مصونیت قانونی نخست وزیر «ممدودیا» را لغو کرد.

همه افسران نیروهای مسلح و پلیس نسبت به رئیس جمهوری سوگند وفاداری یاد کردند سنگور گفت بزودی طرحی برای یك قانون اساسی جدید به مجلس خواهد داد.

خروشچف هنگام مشایعت تیتو رئیس جمهوری یوگسلاوی گفت:

## شوروی ویوگسلاوی در تمام مسائل وحدت نظر دارند

مسکو ـ ۱۸ دسامبر ـ آسوشیتدپرس ـ خروشچف نخست وزیر شوروی امروز قدمی برای کنترل لیبرالیسم در هنر وموسیقی برداشت.

خروشچف گفت مدرنیست‌های روسی باسفر هیئت موسیقی جاز «بنی گودمن» امریکائی بشوروی به اوج خود رسیده‌اند و احتمالا اختیارشان از دست دولت خارج خواهد شد. اقدام خروشچف بعد از آنکه لیبرالهای هنری پیروزی جالبی در انتخابات هیئت رئیسه اتحادیه هنرمندان درماه گذشته بدست آوردند آغاز شده است

محافظه کاران هنری، اعضاء قدیمی حزب را مجهز کرده‌اند تا در جلسه عمومی آینده، اتحادیه نوپردازان را شکست بدهند.

شعار محافظه کاران این است: مبارزه بر ضد نفوذ بیگانه و منحط هنر غرب. خروشچف دراین باره گفت او متخصص مسائل هنری نیست ولی شخصا هنر انتزاعی را چندش آور میداند.

طرفداران خط مشی حزبی همچنین به موسیقی جاز شدیدا حمله کرده‌اند. در گزارشی که در این باره ازمسکو رسیده گفته میشود: هنرمندان، مجسمه سازان، کارکنان سینما وتاتر و روشنفکران هنری در یك جلسه هنرمندان شرکت کردند.

اعضاء برجسته حزب کمونیست و دبیرخانه هم در جلسه حضورداشتند.

پراودا میگوید بحث ما در باره مبارزه برای ارتقاء رئالیسم سوسیالیستی درهنر، وپیروزی ایدئولوژی کمونیستی ومبارزه برضد نفوذ خارجی و هنر منحط غرب است.

بعد از خروشچف لئونی ایلیچف مسئول امور ایدئولوژیك حزب نیز سخنرانی کرد و سیاست قاطع حزب را در زمینه هنر اعلام داشت.

در میان کسانیکه بدفاع ازهنر مدرن سخنرانی کردند «یوتوشنکو» شاعر شوروی که بت جوانان غرب زده این کشور است نیز نطقی ایراد کرد ولی از متن نطق او اطلاعی در دست نیست.

## مبارزه باهنرمندان «نوپرداز» در شوروی شدت مییابد

مسکو ـ خبر گزاری فرانسه ـ ۱۸ دسامبر ـ دولت شوروی دیشب یك ضیافت رسمی بشام به افتخار مارشال تیتو و همسر وی ترتیب داد.

دراین ضیافت خروشچف وهمسرش نینا، کوسیگین، میکویان و همچنین سران دیگر دولت شوروی شرکت کرده بودند سرمیز شام خروشچف و مارشال تیتو سخنان دوستانه ای در مورد روابط و دوستی شوروی و یوگسلاوی ایراد نمودند.

پس از آن مارشال تیتو باتفاق همسرخود، کوزلف، آناستاس میکویان، آلکسیس کوسیگین، میشل سوسلف و عده ای دیگر از سران شوروی با یك قطار اختصاصی به سوی کیف حرکت کرد. بزودی از طرف دولت شوروی اعلامیه‌ای درمورد سفرمارشال تیتو انتشار خواهد یافت.

**وحدت نظر**

خروشچف نخست وزیر شوروی طی نطق کوتاهی که دراپستگاه راه‌آهن مسکو هنگام مشایعت از مارشال تیتو رئیس جمهوری یوگسلاوی بعمل آورد گفت طی دیدار شما از شوروی دریافتیم که تمام نظریات مایکی است یا نزدیك بیکدیگر است وطرفین حسن نیت خودرا برای توسعه بیشتر مناسبات بین دو کشور نشان دادند.

خروشچف افزود مناسبات بین دو کشور شوروی و یوگسلاوی در جهت منافع دوکشور واردوگاه سوسیالیستی است.

مارشال تیتو در پاسخ خروشچف اظهار داشت مذاکراتی که مادرمسکو انجام دادیم نشان داد که محیط مناسب برای بهبود روابط بین دو کشور ماوجود دارد.

درمجمع عمومی سازمان ملل متحد:

## نماینده ایران به آزادی آنگولا رای داد

سازمان ملل متحد ـ خبرگزاری فرانسه ـ ۱۹ دسامبر ـ مجمع عمومی سازمان ملل متحد روز دوشنبه برای آزادی مردم آنگولا قطعنامه‌ای راباتفاق آراء بتصویب رسانید.

در این قطعنامه که به امضای نماینده دولت ایران نیز رسیده است از دولت پرتقال خواسته شده است که به ملت آنگولا اختیار دهد تا سرنوشت خودرا بدست خویش تعیین نماید.

باین ترتیب سازمان ملل متحد برای آزادی یکی از قدیمی ترین سرزمین های استعماری پرتقال تلاش مینماید ۵۷ کشور آسیائی و افریقائی وکشورهای بلوك کمونیست به قطعنامه مزبور رای موافق دادند. در مقابل ۱۴ کشور به آن رای مخالف داده، ۱۸ کشور نیز رای ممتنع دادند.

طبق قطعنامه مذکور دولت پرتقال موظف است که هرچه زودتر نیروها وسلاح های خود را از آنگولا خارج

بقیه در صفحه چهارم

..وبالاخره پرفروش ترین فیلم سال ۱۳۴۱ بروی پرده میآید

از فردا صبح در سینماهای

سعدی ـ دیانا ـ تهران

فیلم برگزیده سال

ایرن. پوتیمان. هاله. ایمانوهدی و آرمان

ساعت ۸ر۳۰ بعدازظهر امروز نمایش فیلم «دلهره» باحضور هنرپیشگان آن در سینماسعدی برگزار میشود. علاقمندان میتوانند بلیط رااز گیشه سینماسعدی تهیه فرمایند

### برای رفع اختلاف برسر قضیه «اسکای‌بو لت» وتعیین خط‌مشی غرب‌دربرابرمسائل مهم جهان

# مذاکرات تاریخی کندی ـ مکمیلان آغاز شد

باهاما ـ ۱۸ دسامبر ـ یونایتدپرس آسوشیتدپرس ـ خبرگزاری فرانسه پرزیدنت کندی امروز برای مذاکره بانخست وزیر انگلستان ،هارولد مکمیلان وارد باهاما شد .

مکمیلان برای حلو فصل اختلافات انگلیس‌وآمریکا برسرسیاست‌موشکی واتمی به‌باهاما آمده است .مکمیلان که دیشب به محل رسیده بود از پرزیدنت کندی (که ساعت ٦،۲۵ بعد از ظهر به وقت تهران) ازواشنگتن به‌باهاما آمده‌بود بگرمی استقبال نمود . هوابی‌ابر بودو آفتاب می درخشید .

**● مذاکرات گرم**

مکمیلان گفت امیدوار است کنفرانس باکندی ثمر بخش باشد زیرا در محیط فرح بخشی برگزارمی شود.

کندی جواب داد: بهتراست بگوئیم درمحیط گرم بهتر کارمی کنیم وقتی کندی ازهواپیما پیاده‌شد به گرمی باهم دست دادند و باحرارت زیر پلکان هواپیما چند دقیقه‌صحبت کردند.

بعد درفرودگاه «ویندسور» مراسم احترام رسمی بعمل آمد و دو صف از پلیس خوش لباس محلی بعنوان گارد احترام انجام وظیفه کردند.

مکمیلان درشروع نطق خیرمقدم خود گفت: برای من جای خوشبختی‌است که‌ورود شمارا به «باهاما» تبریک بگویم . امیدوارم دراین سفر بماخوش بگذردو همکاری نزدیک که بین دو کشور در گذشته برقرار بوده‌است درآینده نیز همچنان برقرار باشد .

**● یعنی حیثیت !**

هنگام استقبال از رئیس جمهور علاوه بر فرماندار جزیره و نخست وزیر مکمیلان ، لرد هیوم وزیر خارجه ووزیر دفاع پنر تورنی‌کرافت وسایر اعضاء کابینه انگلیس حضور داشتند

ماکمیلان ورود رئیس جمهور رابه باهاما صمیمانه استقبال کرد وی‌اظهار داشت درمدت زمامداری خود با عده زیادی‌ازروسای جمهور و روسای دول ملاقات داشته و فکر میکندکه این ششمین باراست که باکندی ملاقات مینماید. در طول مسافرت ازواشنگتن به جزیره باهاما کندی دراطاق‌مخصوص درهواپیما بامشاورین خویش مذاکره وگفتگو نمود .

هنگامیکه کندی وارد فرودگاه ناسائو گردید عده‌ای‌از اعضای حزب سوسیالیست محلی شعارهائی دردست داشتند که روی آنها نوشته شده بود :

**کندی «اسکی بولت» یعنی‌حیثیت. آنرا به‌مک‌میلان‌بده ودموکراسی را بما !**

**● روحیه خوب**

کندی در جواب مک‌میلان گفت : اطمینان ندارم که بعد از ۵ملاقات قبلی که ما باهم داشته‌ایم وضع‌جهان بهتر شده باشد . اماباید ازاندرز هائی که مک‌میلان بمن و رئیس ـ جمهوری پیشین ، آیزنهاور ، داده است بهره برداری کنیم .

من تشکر و قدردانی خود را از خوش آمد شماابرازمیدارم .همانطور که شما گفتید این ششمین ملاقات ماست من میخواهم سپاسگزاری‌خود را از مردم «باهاما» بعلت استقبالی که از ما کرده‌اند ابراز دارم .

هم مک‌میلان و هم کندی که از مناطق سرد ومه آلود آمده بودند از هوای آفتابی «باهاما» خوشحال بودند و روحیه هر دو خوب بود.

ابتدا کندی و پس از یك دقیقه مکمیلان فرودگاه راترك گفتند .مقرآن دو در ساختمان مجاور هم در یکی از نقاط مرتفع «باهاما» خواهد بود.

**● مسائل مختلف**

مذاکرات علاوه بر پیدا کردن راه حلی برای موشك های «اسکای بولت» شامل مذاکره درباره مسائل مختلف بین المللی نیز خواهد بود.

عصبانیتی که بین آمریکا وانگلیس برسر موشك های‌اسکای بولت‌بوجود آمده، اختلاف ایده نواوژیکی بین مسکو و پکن ،ودورنمای بهبودروابط بین شوروی وغرب‌دردستور مذاکرات قرار دارند .

**● انتظار توافق**

پرزیدنت کندی و نخست وزیر مک‌میلان در روز سه شنبه در یك ملاقات دوستانه دوستی نزدیك و شخصیت نامبرده مسائل مربوط به صمیمانه دو کشور را تاکید نمودند. موشك های «اسکای بولت» و طرح

در جلسات کوتاه مدتی که روز های کمك مشترك به هند را مورد چهار شنبه تشکیل خواهد یافت دو مذاکره قرار داده از هم اکنون‌طرفین انتظار دارند که در مورد موضوعات مباحثه قرار داده و منافع غرب را نامبرده بتوافق نائل آیند .

آنها همچنین موقعیت جهان راپس از برطرف شدن بحران کوبا مورد از عقب نشینی شوروی از کوبا و اختلاف چین و شوروی ارزیابی می نمایند .

## ضربتی به‌استقلال اتمی انگلستان

شکافی‌که‌برسر موشك«اسکای بولت» بین نظریات امریکا و انگلستان پدید آمده در واقع تظاهر موضوع مهمتر دفاع اتمی اروپاست . در پشت سر اختلاف راجع به ساختن یا نساختن این موشك ۱۱۰۰ میلی «هوا به‌زمین» مسئله قدرت اتمی‌مستقل ازامریکا قرار دارد.در اینجا تنها انگلستان نیست که در گیر است. سیستم دفاعی اروپا و اتلانتیك یکسره مطرح شده است. اسکای بولت یك طرح ۱۰۰۰ میلیون دلاری است که قرار بود در ۱۹٦٤ به نتیجه برسد وتاکنون نیمی از اعتبارات آن صرف شده است .

نیروی هوائی امریکا که از بردو دقت روز افزون موشکهای «زمین به‌هوا» نگران شده بود برای افزودن بر طول عمر بمب‌افکنهای فرماندهی هوائی استراتژیك‌دست بکار ساختن این موشك شد که می‌تواند در ۱۱۰۰ میلی هدف از هواپیما رها شود ودر نتیجه خود هواپیما را از خطر سقوط نجات دهد.

عین همین ملاحظات برای نیروی هوائی استراتژیك انگلستان نیز مطرح بود. انگلیسها همزمان با تکمیل زرادخانه اتمی خود سری بمب افکنهای«و»(ویکتور ،والیانت، وولکان)را به عنوان حامل بمبهای هسته‌ای انگلیسی ایجاد کرده بودند.اما این هواپیماهای گرانبها با پیشرفت دفاع ضد هوائی کهنه ومتروك می‌شدند . اسکای بولت تنها وسیله‌ای بود که می‌توانست دوام بمب افکنهای سری «و» را چند سالی تضمین کند و بدون این بمب افکنها گفتگو از قدرت مستقل اتمی‌انگلستان بیهوده‌است. خاصه که وزارت دفاع انگلستان‌به پشتگرمی طرح اسکای بولت از کوششهای خود به منظور تکمیل موشك برد متوسط «بلواستریك» نیز دست برداشته است .

امروز امریکائیها به این نتیجه رسیده‌اند که ادامه کوشش در راه تکمیل اسکای بولت به هزینه گزاف آن نمی ارزد . سیستم هدایت این موشك کامل‌نیست و برای استفاده از آن باید دربال هواپیماهای ب ـ ۵۲ تغییراتی داد. اما مهمتر از مشکلات فنی که ناگهان بر طرف نشدنی جلوه‌کرده تکامل زودتر از موعد موشك‌قاره پیمای «مینوت من»است . این موشك سوخت جامد به‌سهولت‌از روی سکوهای متحرك یاسیلوهای واقع در اعماق زمین قابل پرتاب است . وبدین ترتیب نیاز به‌بمب افکنهای باخلبان راازمیان می‌برد.

موشکهای قاره پیمای «نسل اول» امریکا ـ اطلس وتیتان ـ که با سوخت مایع کار می‌کنندنه دقت ونه سهولت عمل «مینوت من» را دارند. باآمدن مینوت من به‌صحنه فرماندهی‌هوائی‌استراتژیك‌امریکا سلاحی قابل مقایسه با«پولاریس» بدست آورده که از خاك امریکا می‌تواند بسوی هر هدفی رها شود.

اگر در نظر آوریم که ۹۷ در صد قدرت ضربتی اتمی غرب از آن امریکاست تصمیم به معوق گذاشتن طرح اسکای بولت‌زیانی به نیروی دفاعی اتحادیة غربی وارد نخواهد ساخت . اما تا آنجاکه به انگلستان مربوط می‌شود ، آن کشور را از صورت یك متحداتمی امریکا با «روابط مخصوص» بدر می‌آورد وبه‌حدفرانسه تنزل‌میدهد که مستقلادرپی تشکیل یك قدرت ضربتی بسیار پرخرج و کم‌اثر است .

«نیروی هوائی سلطنتی» بدون اسکای‌بولت فقط سالهای‌معدودی به عنوان یك قدرت قابل‌ملاحظه در پیش دارد. پس از آن بایداز هر دعوی استقلال عمل چشم بپوشد وبه امریکا متکی باشد . صدها میلیون‌لیره‌ای که‌انگلیسها برای قدرت اتمی مستقل خود صرف کرده‌اند تبدیل به هیچ می‌شود. وعجب نیست اگر افکار عمومی انگلستان چنین‌بهم برآمده است .

شك نیست که امریکائیها ترجیح می‌دهند متحدین‌اروپائی را از تلف کردن منابع خود بخاطر نیل به استقلال اتمی مانع شوند. «اچسن» وزیر خارجه اسبق‌امریکا که باآن شدت به پایان یافتن نقش مستقل انگلستان اشاره‌کرد در واقع نظر رسمی حکومت خود را منعکس می‌ساخت . هیچ ذوق سلیمی در امریکا نمی‌تواندوضع کنونی دفاع غرب را در جبهة اروپائی ـ تایید کند، که در آن نیروهای معمولی را فدای تکیه بیش از حد به تسلیحات اتمی کرده‌اند ، آنهم سلاحهائی که‌در مقایسه با قدرت امریکا به چیزی گرفته نمی‌شود .

اما دست یافتن بر قدرت‌اتمی امروز از حفظ استقلال عمل‌جدا نیست ودولتهای بزرك جهانی‌سابق با وجودازدست دادن امپراتوریهای خود هنوز نتوانسته‌اند بامقتضیات دنیای جدید تطبیق یابند.

**داریوش همایون**

تصحیح

در عنوان‌مقاله پریروز داریوش همایون کلمه«ارضی» اشتباهاداخل شده وصورت‌صحیح آن«اصلاحات در عربستان سعودی» است

**● مخالفت فرماندهان**

سران نیروی‌هوائی امریکا از جمله ژنرال «کورتیس‌لمی» فرمانده نیروهای هوائی امریکا مخالفت خود را باقطع ساختمان موشك مزبور اعلام‌داشته‌اند ژنرال «لمی» و همکاران او دریا دار «جرج آندرسن» فرمانده نیروی‌دریائی ژنرال «ویلر» فرمانده نیروی زمینی ژنرال «داوید شوپ» فرمانده‌موشکهای دریائی اعلام داشته‌اندکه قطع‌ساختمان موشك اسکای بولت آینده بمب اندازهای امریکائی و انگلیسی رامورد تهدید قرار میدهد در حالیکه‌موشك مزبور تا دو سال دیگر آماده‌بهره ـ برداری خواهد شد.

بزرگترین مشکل فنی درموشکهای اسکای بولت مسئله تکمیل دستگاه هدایت موشك میباشد .

تاکنون پنج آزمایش پی دربی در این مورد بعمل آمده که همگی با شکست روبرو شده است .

**● قطع میکند**

کنگره امریکا تصمیم گرفته‌است که در مورد موشك اسکای بولت و عقیده سران نظامی امریکاکه معتقدند موشك مزبور تا پایان سال ۱۹٦٤ آماده بهره برداری‌خواهد شدتحقیقاتی بعمل آورند.

بزودی تحقیقات مزبور بعمل‌خواهد آمد و بطوریکه از منابع موثق‌کسب اطلاع شده است پرزیدنت کندی تصمیم گرفته است که فعلا عملیات ساختمانی موشك مزبور را قطع‌نماید.

## نماینده ایران به ازادی آنگولا رای داد

بقیه از صفحه سوم

کرده وبه‌آن کشور آزادی دهد .

**● پذیرفته است**

واسکو ویرا دارن نماینده پرتقال‌در سازمان ملل متحد اطلاع‌داده‌است که دولت پرتقال پیشنهاد آمریکا را در مورد اعزام نماینده‌ای از طرف سازمان ملل متحدبه‌آنگولا وهمچنین عزام‌نماینده‌ای‌به‌موزامبیك برای تعیین اوضاع کشورهای‌مزبور راپذیرفته است .

نماینده پرتقال همچنین اطلاع داده‌است که دولت وی هرگونه تسهیلاتی رابرای ورود نمایندگان سازمان ملل‌بکشورهای مزبورفراهم خواهد ساخت .

مجمع عمومی سازمان ملل‌متحد به‌پیشنهاد دولت آمریکا تصویب نمود که‌درروزهای آینده‌نمایندگانی به‌کشورهای موزامبیك و آنگولاکه مستعمره دولت پرتقال میباشندااعزام گردد و سپس گزارش نمایندگان مزبور مورد بررسی قرار گیرد .

**● پیشنهاد جدید**

پس از تصویب پیشنهاد مزبورده کشور آسیائی و افریقائی از جمله ایران و همچنین نماینده کشور یوگسلاوی به‌اتفاق یك‌دیگر طرحی راتسلیم مجمع عمومی سازمان ملل کردند که طبق آن‌پرتقال بایدهرچه زودتر آنگولا را تخلیه نموده وبه مردم آن کشور آزادی و استقلال اعطاء کند. در پیشنهاد دولت های آسیائی و آفریقائی از دولت‌پرتقال تقاضا شده است که هرچه زودتر زندانیان سیاسی‌آنگولارا‌آزاد نموده واستقلال سیاسی‌واقتصادی‌آن کشور را باهالی آن برگرداند. درپیشنهاد دولت های آسیائی و آفریقائی‌به کلیه کشورهای عضو سازمان ملل متحد پیشنهاد شده است که از تسلیم اسلحه‌به دولت‌پرتقال‌خودداری نمایند .زیرا این اسلحه برای سرکوبی ملت آنگولا بکار خواهد رفت. همچنین از کلیه ملت های عضو سازمان ملل درخواست شده است که تمام مساعی خودرا برای آزادی سرزمین آنگولا بکاربرند.


از فردا صبح برای اولین‌مرتبه در سینماهای متحده

# دنیا ـ ونوس ـ فردوسی

(اسلامبول) (لاله‌زار) کوچه باربد

# مراد ـ رامسر ـ فلور ـ ژاله ـ کارون ـ فری

(میدان‌شهناز) (خیابان ری) (امیریه) (میدان‌ژاله) (سلسبیل) (سی‌متری لشکر)

باشرکت: کرك موریس ـ کاتیا کارو

وبرنامه سینماهای **شاهین ـ جهان** فیلم تمام رنگی فارسی **انتقام روح** باشرکت: مجیدمحسنی ـ نادربیات ـ ویکتوریا

اطلاعات ۱۳۰۴
صفحه ۵
چهارشنبه ۲۸ آذرماه ۱۳۴۱ ـ شماره ۱۰۹۷۸

نماینده صلیب سرخ انگلستان درمراسم تحویل خانه‌های جدید قریه‌چسکین گفت:

# همراه سیصدهزار نامه مردم انگلستان ۸۵میلیون ریال بزلزله‌زدگان ایران کمک کردند

قسمتی از خانه‌هائی که برای زلزله‌زدگان چسکین ساخته شده است

* عده‌ای از جوانان لندن داوطلبانه از صبح تادل شب این‌نامه‌هاراکه محتوی پول و چك و حواله بانکی بود میگشودند.

* ۲۶۴ خانه از طرف‌صلیب سرخ انگلستان ساخته شده و این رقم‌تاهزار خواهدرسید

پریروز طی مراسمی که در قریه زلزله‌زده چسکین‌انجام گرفت تعداد ۲۶۴ دستگاه خانه آماده برای زندگی روستائیان زلزله‌زده این قریه تحویل مقامات شیروخورشیدسرخ ایران شد این خانه‌ها که‌از محل جمع آوری اعانات صلیب سرخ انگلستان ساخته شده‌بود دیروز بین اهالی قریه‌چسکین تقسیم شدو زلزله زدگانو چادرنشینان این‌قریه از چادر ها به خانه‌های‌جدید کوچ کردند.

صلیب سرخ انگلستان از محل۸۵ میلیون ریال کمکی که‌مردم انگلیس به زلزله‌زدگان ایران کردند ۲۶۴خانه قریه چسکین‌راآماده کردواین‌ساختمان

بقیه در صفحه ۶

## گفتگو بامدیر کل انتشارات و تبلیغات تونس

# بخاطر الجزایر

* ما فقط بدهقانانی زمین میدهیم که لیاقت نگهداری و بهره برداری از آنرا داشته باشند

* باوحدت مغرب عربی، قدرت عظیمی درشمال افریقا بوجود می‌آید

* مردان تونس نمی‌توانند یکطرفه همسران خود راطلاق بدهند

قبلااطلاع داده‌شدکه آقای‌حامدالزغل مدیر کل انتشارات و تبلیغات کشور اسلامی تونس بدعوت مدیر روزنامه اطلاعات به‌تهران آمده است. از آنجاکه آقای منصور تاراجی درسفر اخیرخود بعنوان‌نماینده اعزامی‌اطلاعات بالجزایر وتونس با آقای حامدالزغل آشنائی نزدیك پیدا کرده بود امروز مصاحبه‌ای با ایشان پیرامون وضع سیاسی واقتصادی و اجتماعی تونس بعمل آورد که‌متن آن ازاینقراراست:

### اصلاحات ارضی

تاراجی: ممکن است بفرمائید حکومت جمهوری تونس پس از آنکه درسال ۱۹۵۶ استقلال یافت مسئله اصلاحات ارضی راچگونه حل وفصل کردو آیا تمام زمینهائی که مالکین فرانسوی بزور تصاحب کرده بودند مجددا به‌دهاقین واگذار شدیانه؟

حامدالزغل: مسئله اصلاحات ارضی و تقسیم زمین بین دهاقین ازمهمترین مسائلی است که باوجود گذشت ۶ سال از استقلال تونس هنوز بطورکامل حل نشده‌است. سیاست مالکین بزرك فرانسوی دردوران استعمار برپایه‌فقر بیشتر دهاقین تونس و تصاحب کردن زمینهای آنها استوار بود.

حکومت تونس در فردای استقلال، قسمت اعظم این زمینهارا تحت‌مالکیت خوددر آورد. خسارتی که‌بااجرای این طرح بمالکین فرانسوی وارد می‌آمد بموجب قرارداد بین فرانسه و تونس حکومت فرانسه پرداخت‌نمود وحکومت تونس سهم کوچکی درپرداخت بهای زمین، به‌مالکین‌فرانسوی بعهده گرفت. باید خاطرنشان نمود که هنوز عده قلیلی از مالکین فرانسوی در تونس وجوددارندکه بعرورزمینهای‌آنهابدولت واگذار میشود.

دولت‌پس‌از آنکه این زمینها را بمالکیت خوددرآورد به‌چند طریق در اختیار زارعین میگذارد ۱ـ فروش‌آنها ۲ـ واگذاری بدون فروش به‌دهقانان ۳ـ اجاره دادن زمینهای مزروعی. در هر حال هرگز دولت زمین را بدهافینی که‌لیاقت و تجربه استفاده اززمین‌را ندارند واگذار نمیکند زیرادر عمل دیده شده‌است دهقانی‌که نمیتواند یا نمیخواهد تن بکاردهد پس از چندی زمین خودرا بدیگری واگذار میکندو این امر خودبه پیداشدن مالکین‌بزرك کمك میکند، وانگهی‌دولت هرگززمین ودهقان را تنها رها نمیسازد بلکه‌دائما باکارشناسانی که دراختیار دارد به دهاقین راه استفاده اززمین رامی‌آموزد وتراکتور ووام لازم دراختیار آنهاقرار میدهد. نکته جالب آنکه‌در تونس هرگز نمیتوانید مالکی رابیابید که بیش از ده هکتار زمین داشته باشد یا صاحب دهکده‌ای باشد. نوع‌دیگر بهره برداری از زمین برپایه شرکت های تعاونی قرار دارد، بدین ترتیب که چند دهقان‌درچندقطعه زمین‌مشترکا کار میکنند وبهره‌برداری از محصول نیز مشترکا بین آنها توزیع میشود. دومسئله اساسی را حکومت تونس وجهه همت خود قرار داده است:

۱ـ کمك و راهنمائی دهقانان در نحوه استفاده از زمین.

۲ـ جلوگیری از بوجود آمدن مالکین بزرگ هر چند که در تونس نه فئودال بزرگ وجود دارد نه فئودال کوچك.

### وحدت مغرب عربی

تاراجی: وحدت مغرب عربی در

بقیه در صفحه ۶

آقای حامدالزغل
مدیر کل انتشارات‌وتبلیغات تونس در موسسه اطلاعات

# تونس ازسیزده میلیارد فرانك کمك‌فرانسه گذشت

## در گذشت شادروان عیسی فتوحی (فریدالملك)

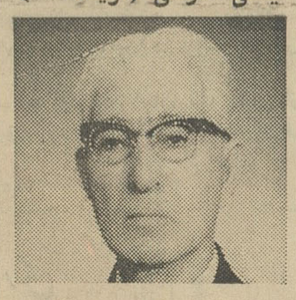

در این هفته یکی از خدمتگزاران فرهنك به رحمت ایزدی پیوست. مرحوم حاج عیسی فتوحی (فرید ـ الملك) بزرك خاندان فتوحی‌ازنیکوـ کاران مراغه بود که متجاوز از ده سال ریاست فرهنك آن شهرستان را بر عهده داشت و با مشکلات فراوان اولین مدرسه دخترانه را در آن شهرستان بنیاد گزارد. وبعدا از دوره هشتم‌تا دوره چهاردهم وکالت مجلس شورای ملی را به عهده داشت.

فقید سعید با ساختن بیمارستان دبستان و تامین برق مراغه خدمت بزرگی به پیشرفت مراغه نمود و با شروع اصلاحات ارضی باوجود عدم مشمولیت کلیه املاك خود را بدولت واگذار کرد.

مرحوم فتوحی فرزندان‌برجسته‌ای برای خدمت به کشور تربیت کرد که اکنون مصدر مشاغل مهم می باشند.

۲ـ مناطق زلزله‌زده در چه حالست؟

از: جواد تفویضی

## شیرو خورشید سرخ

# مسئول ساختمان دهات زلزله زده نیست

### بااسکی ووسائل کوهنوردی به‌آسیب دیدگان‌خوارو بار میرسانند

اینك همانطوری که‌شیرو خورشید سرخ از روز نخست‌در باره‌ساختمان دهات زلزله زده مسئولیتی نداشت و این کار بعهده کمیته هماهنگی‌سابق نهاده شده بود، پس از انحلال کمیته نامبرده نیز که تجدید بنای مناطق آسیب‌دیده بوزارت کشاورزی واگذار گردیده، بازهم در مورد مسئله ساختمان بهیچوجه جمعیت شیروخورشید سرخ ذی‌مدخل‌نیست

اما سر پرستی آسیب دیدگان تامین سوخت زمستانی، هدایت توزیع مواد غذائی، نظارت بر بهداشت ساکنین نقاط آسیب دیده وبرخی وظایف دیگر را هنوز شیرو خورشید سرخ انجام میدهد وتاپایان کار هم مجبور است انجام دهد.

**وظیفه دشوار**

وظایفی که شمردیم انجامش نه تنها کار سهل و ساده‌ای نیست بلکه در کشور ما کاملا بیسابقه است و د رخیلی از ممالك جهان هم نظیرش دیده نشدهو این‌حقیقتی است که آقای آلبرت باتن نماینده (تام‌الاختیار صلیب‌سرخ بین‌المللی که جهت همکاری با شیرو خورشید سرخ ایران و نظارت در توزیع اعانات خارجی به ایران آمده و مدت دو ماه در مناطق زلزله زده اقامت داشت) هنگام عزیمت‌ازایران طی مصاحبه ای باطلاع عامه‌رسانید

**سیصد هزار جیره‌خور!**

وسعت عظیم مناطق آسیب دیده و کوهستانی بودن این مناطق موجب شد که هنوز بعد از سپری شدن بیش از صد روز از وقوع‌فاجعه اکثریت قاطع هموطنان من ازمقدار دقیق خسارات و حتی تعداد دهات آسیب دیده اطلاع ندارند. وبرای رفع همین نقیصه و به‌خاطر اینکه هم میهنان عزیز که نگران سر ـ نوشت و آینده زلزله زدگان می باشند، آگاهی بیشتری باوضاع

بقیه در صفحه ۶

بودوئن
موتور دیزل مخصوص چاه عمیق
بقدرتهای ۵۰ الی ۱۵۰ اسب
۱۰۰۰ ـ ۱۲۰۰ دور
BAUDOUIN
تکنوماشین
خیابان سعدی ـ تلفن ۳۵۲۱۶ ـ ۳۵۹۸۰

از امشب در سینما های
امپایر ـ ایفل ـ نیاگارا

اودری هپبورن
در بزرگترین فیلم دوران هنرپیشگی خود
داستان راهبه
رنگی ـ دوبله بفارسی
باشرکت:
پیتر فینچ
بکارگردانی هنرمند نامبرده
فردزینه‌مان
محصول کمپانی برادران وارنر
شروع سانسها در سینما امپایر ۱۱ صبح ۳ـ۱۵ر۵ـ ۳۰ر۷ـ ۴۵ر۹ بعداز ظهر
ودرسینما نیاگارا ۳۰ ر۱۰ صبح ـ ۳۰ر۲ـ ۴۵ر۴ ـ ۷ـ ۱۵ر۹ بعدازظهر
ودرسینما ایفل ۱۰ صبح ۲ـ۱۵ر۴ـ ۳۰ر۶ـ ۴۵ر۸ بعدازظهر.
فلیمی که کلیه صحنه های آن در کشور های اروپائی و کنگوی آفریقا و از همه مهمتر در زوایای وجدان پر تلاطم ومضطرب یك‌دختر زیبا فیلمبرداری شده است

اطلاعیه شرکت مسافربری تی‌بی‌نی
شماره های جدید تلفن شعبات تی‌بی‌نی در تهران
فردوسی ۳۵۸۴۶ـ ۳۵۸۴۸
فیشرآباد ۶۱۱۷۵۲ـ ۴۶۹۹۹
ناصرخسرو ۳۰۲۷۵۶ـ ۳۰۲۲۷۵
۱ـ۲ آ ـ ۲۸۴۳۲

## تجدید آگهی مزایده

سازمان جنگلبانی ایران تعداد سی‌اصله درخت افتاده بحجم ۱۳۹ر۶۹۰ متر مکعب موجود در جنگل سنك‌لیکا متعلق باملاك‌و مستغلات پهلوی را از طریق مزایده بفروش میرساند طالبین میتوانندبادریافت برك مشخصات از اداره بازرگانی پیشنهادات خودرا بضمیمه فیش۵٪ بهای پیشنهادی که در تهران بحساب ۱۱۲۴ بانك مرکزی ودر نوشهر بانك ملی پرداخت خواهند نمودتاآخر وقت‌اداری‌روز چهارشنبه پنجم دیماه ۴۱ در تهران بدفتر سازمان ودر نوشهر بدفتر سرجنگلداری تسلیم ورسید دریافت دارند پیشنهادات رسیده‌در ساعت ۱۰ صبح‌روز ۶ دیماه باز وقرائت خواهد شد.

رئیس سازمان جنگلبانی ایران ـ مهندس ارفع
آ ـ ۲۸۶۳۸ ۱ـ۲

بارانی انگلیسی
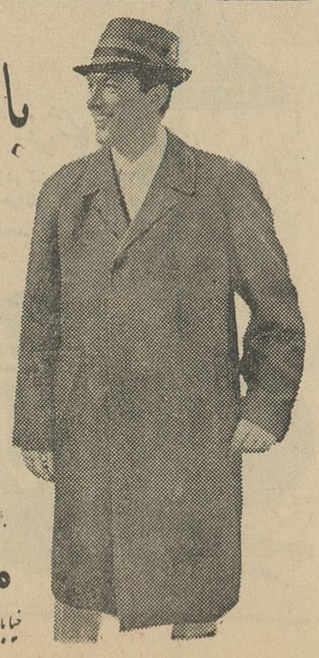
از بهترین پارچه تمام پشم امپرمابل
ساخت کارخانه معروف:
DRIWAY
ENGLAND
در مقابل برف باران وسرما
مدلهای ۶۳-۱۹۶۲
جهت ملاحظه وخرید به آدرس زیر مراجعه فرمائید.
مغازه براکو
خیابان پهلوی چهارراه شاه نرسیده به سینما متاب

# انتقاد

دکتر حسن صدر حاج سیدجوادی

## قدردانی !

**« اداره خواروبار » سپهرداری از نمایندگان صنف آرایشگاهها وخیاطها دعوت کرده است تا برای تعیین نرخ در اداره خواروبار حضور یابند !!؟**

**قرار است برای آرایشگاهها و خیاطها نرخهای جدیدی ازطرف «اداره خواروبار» تعیین شود !!؟**

**مقامات مسئول اعلام کرده‌اند که اکنون بعلت نبودن نرخ تابت شهرداری مغازه داران ومردم تکلیف خود را نمیدانند !! یعنی موی سر و ریش و سبیل مردم آنقدر زیادشده که ازینا گوش در رفته است ولی چون نرخ تابت نیست مردم تکلیف خودرا نمی دانند و مغازه داران هم بهمان نحو دست برروی دست‌گذاشته وبلاتکلیف نشسته‌اند تا اداره «خواروبار» نرخ کارمزد خیاطها وآرایشگاهها راتعیین نماید !**

**اداره محترم خواروبار حتما نرخ خواروبار را تعیین و تثبیت کرده است که میخواهد پاتوی کفش‌خیاطها و آرایشگاهها بکند ویقینا همه‌اهالی محترم تهران نخود و لپه و عدس و برنج ومیوه و تره‌بار و غیره و غیره را از دولت سر اداره خواروبار به قیمت عادلانه میخرند و هیچگونه نگرانی و بلاتکلیفی دیگری وجود نداشته غیراز نرخ خیاطی وآرایش! و چقدر باید از مسئولین این اداره محترم خواروبار متشکر و ممنون بود که تا این حد بفکر مردم تهران هستند و بهیچوجه راضی نمیشوند آنها مورد تعدی واجحاف خیاطها و آرایشگاهها واقع شوند .**

**من تصور نمیکنم این منفی‌بافها و فضولباشی ها که از گرانی نرخ خواروبار و مواد ضروری زندگی فریاد و فغان برداشته‌اند در ادعاهای پوچ خود محق‌باشند زیرا وقتی‌اداره محترم خواروبار بفکر نرخ لباس و موی سر وریش مردم باشد و بفکر خواروبار آنها نیست ؟!**

**حتما هست ! زیرا لباس را مردم سالی یکمرتبه و یا دومرتبه‌میدوزند یعنی درسال حداکثر دومرتبه‌محتاج تحمل ناز و کرشمه خیاط باشی ها میشوند و خدمت استاد سلمانی هم هرپانزده روز یکبار ویا اگر خدای نکرده موی سروریششان مثل بنده ریخته باشد هرماه یکمرتبه میرسند با این حساب بفرض آنکه کسی‌مورد تعدی خیاط باشی طماعی واقع شود درسال پنجاه شصت تومان ضرر میکند و آرایشگر حریص و بی انصاف هم حداکثر سالی بیست‌تومان بیشتر نمیتواند‌بهستری معصوم‌تجاوز نماید . درصورتیکه قصاب ، میوه فروش ، فروشندگان کرانفروش تره‌بار و خواروبار هر روز مردم را تیغ میزنند و مقدار حسارت هرکس در روز از بابت گرانی خواروبار حداقل بچهار پنج تومان میرسد .**

**حال وقتی اداره محترم خواروبار تا این حد موشکاف است که اجازه نمیدهد سالی یک یا دوبار هم مردم مورد تعدی خیاط باشی قرار گیرند چطور تحمل میکند که خواروبار فروشها هر روز و هرساعت باتجاوز از نرخ مقرره گوش مردم را ببرند؟!**

**چقدر باید ما از مسئولین محترم اداره خواروبار ممنون باشیم که تا این اندازه غم ملت را میخورند ؟ مخصوصا اینکه طبق اطلاع خبرنگار اطلاعات این‌اداره مصمم است بعدا بحساب فروشندگان لبنیات وگرمابه داران برسد .**

**اما من اجازه میخواهم با اظهار تشکر و قدردانی فراوان از این زحمات وتوجهات یک‌موضوع بی‌اهمیتی را هم گوشزد نمایم . البته تذکراین موضوع و طرح آن بهیچوجه ازارزش اقدامات مسئولین محترم اداره کل خواروبار نخواهد کاست !**

**ارادتمند که مدتی است کمتر فضولی و منفی‌بافی میکند با خوش‌بینی زیاد معتقد است که اداره خواروبار خدمت بسیار شایسته و ارزنده‌ای خواهد کرد منتهی بنفع خیاط ها وآرایشگر ها !!**

**چون برای نرخ‌گذاری ، شهرداری ناچار بطبقه‌بندی خیاطها وآرایشگر ها خواهد شد و در این طبقه‌بندی مراتب عدل و انصاف و مروت و ارفاق ! نهایت مرعی خواهد گردید و بسیاری از خیاطها و آرایشگر ها که اکنون ادعائی ندارند و با مبلغ مختصری لباس بنده و شمارامیدوزند و سروصورتمان را اصلاح می‌کنند وقتی خیاط و آرایشگر درجه یک و لوکس تشخیص داده شدنداداعاهاشان زیاد میشود و حتی از مشتریان‌سابق نیز نرخ لوکس و درجه‌یک را مطالبه مینمایند . وبا این ترتیب نرخ‌گذاری شهرداری با موفقیت کامل برای خیاطها و آرایشگرها مواجه خواهد گردید .**

**افسوس که دراینجا مجال نیست والا نمونه‌ها و شاهد مثالهای بسیاری از این نمط ذکر میکردم و از زحمات اداره محترم خواروبار بهتر از این قدردانی مینمودم .**

## بخاطر الجزایر

بقیه ازصفحه ۵

حال حاضر در چه مرحله ای است وچه اقداماتی از جانب دول‌مراکش، تونس ، الجزایر برای تحقق بخشیدن بآن صورت گرفته است ؟

حامدالزغل : مسئله وحدت مغرب عربی از آرزو های دیرین کشورهای شمال‌افریقا است که زمانی مستعمره فرانسه بودند و با جانفشانی موفق به کسب استقلال شدند ، بدرستی نمیتوان گفت چه شخصی یا گروهی نخستین‌بار مسئله وحدت مغرب‌عربی را عنوان کرد و اما آنچه که مسلم است دول و ملل مراکش ، تونس ، الجزایر و لیبی خواهان تحقق بخشیدن بآن میباشند .

اجرای وحدت‌مغرب عربی در وهله اول باید در زمینه وحدت اقتصادی صورت بگیرد تا سپس بمرحله‌سیاسی برسد ، یکی از دول طرفدار وحدت مغرب عربی یعنی الجزایر در حال حاضر سرگرم مسائل داخلی پس از استقلال است که مسلما پس از حل آنها بهتر میتوان در مورد مسئله وحدت مغرب عربی وارد عمل شد تردید نیست که اگر دول شمال‌افریقا وحدت‌خود را باز یابند نیروی‌بزرگی خواهند شد .

### الجزایر

تاراجی : کمک دولت و ملت تونس به انقلاب الجزایر در چه حدود بوده است ؟

حامد الزغل : در یك جمله باید گفته شود اگر دول مراکش و تونس مستقل نمیشدند هرگز امروز ملت الجزایر مستقل نبود ، زیرا اکثر نیرو های ارتش آزادیبخش ملی الجزایر در خاك تونس مستقربودند وپس از حمله به نیرو های فرانسوی درخاك الجزایر به خاك تونس‌مراجعت میکردند . چند بار نیرو های فرانسه آنها را تا داخل خاك تونس دنبال کردند و حتی یك بار دهکده سیدی یوسف در تونس توسط نیروی‌هوائی فرانسه بمباران شد ، سر انجام دولت تونس با خردمندی خاصی و از راه دیپلماسی نیرو های فرانسه را مجبور کرد ا زتعقیب نیرو های الجزایردر خاك تونس دست بردارند. بدین ترتیب بیش از ٦٠ هزار تن از نیرو های دولتی آزادیبخش ملی الجزایر در پشت مرز های سرزمین خود یعنی در خاك تونس با خیال راحت به تعلیم پرداخته و مراکزی برای تمرکز نیرو های خود فراهم نمودند . ملت و دولت تونس از هیچ کمکی به انقلابیون الجزایر فروگذار نکردند ، حتی قسمت اعظم سلاحهاو کمك‌هائی که بالجزایر فرستاده‌میشد از طریق تونس بود .

پس از استقلال تونس ، دولت فرانسه سالیانه ۱۳ میلیارد فرانك فرانسه بعنوان کمك در اختیار دولت تونس قرار میداد ولی در اوج‌انقلاب الجزایر به دولت تونس اولتیماتوم داده‌شد اگر کمك به الجزایر راادامه دهد دولت فرانسه اجبارا این کمك را قطع خواهد کرد ، دولت تونس کمك باستقلال الجزایر را به‌دریافت ۱۳ میلیارد فرانك فرانسه ترجیح داد . ملت تونس سربازان دولتی آزادیبخش ملی الجزایر را مانند برادران خود پناه میدادند .

### مبارزه با بیسوادی

تاراجی : دولت تونس مصمم است مسئله مبارزه با بیسوادی را چگونه حل نماید؟آیابرنامه‌ای برای این‌کار بزرگ دارد یا نه ؟

حامدالزغل : در دوران استعمار برای فرزندان تونس امکان رفتن به مدرسه وجود نداشت ، بهمین جهت اینك ۸۵ در صد مردم تونس قادر بخواندن و نوشتن نیستند . دولت تونس در فردای استقلال مبارزه با بیسوادی را هدف اساسی خود قرار داد و برای این منظور یك برنامه دهساله‌تهیه نموده که تاکنون اجرای آن بیش از حد پیش بینی شده میباشد . . در پایان مدت برنامه دهساله برای تمام فرزندان تونس امکان رفتن بمدرسه وجود خواهد داشت ، در حال حاضر تمام خانواده های تونسی علاقمندند که کودکان‌خود را بمدرسه بفرستند اما متاسفانه دو عامل بزرگ مانع از اجرای این آرزوی بزرگ است :

اول‌کمبود معلم دوم نداشتن‌بودجه کافی . در پایان اجرای برنامه‌دهساله بطور قطع این دو عامل بزرگ‌ناپدید میشوند .

مدارس ابتدائی موجود در تونس در حال حاضر باندازه کافی جابرای پذیرفتن تمام کودکان ندارد بهمین جهت روسای مدارس از پذیرفتن کودکان‌بیش از ظرفیت خود خوداری میکنند ، بالنتیجه عده ای از کودکان از نعمت تحصیل محروم میشوند.

اما آن دسته ازکودکان که مدارس ابتدائی امکان پذیرفتن آنها را دارند تمام هزینه شان را دولت میپردازد حتی در دهات غذا و وسائل تحصیل نونهالان را دولت تقبل کرده است.

بموجب برنامه مبارزه با بیسوادی که دولت اجرای آنرا مطمح نظر قرار داده است کودکانی که اینك جابرای پذیرفتن آنها در مدارس نیست در آینده نزدیکی که کادر فنی و بودجه لازم تهیه شد در کلاسهای شبانه تحصیل خواهند کرد بهر حال پایان سال ۱۹۶۹ بی سوادی درتونس بافت نخواهد شد زیرا اعضای حزب «نئودستور»در باسوادکردن سالمندان فعالانه میکوشند .

### زنان

تاراجی : زنان تونس از چه‌مزایائی برخوردارند ، آیا از نظر حقوق سیاسی واجتماعی بامردان برابرند؟

حامدالزغل : زنان تونسی در طول شش سالی که سرزمین آنها استقلال یافته مرحله بمرحله از حقوق سیاسی واجتماعی برخوردار شده‌اند . درسال ۱۹۵۷ که قوانین انتخابات‌شهرداری های‌تونس‌تدوین گردید مقرر شده بود که تمام‌اتباع تونس که بسن ۲۰ سال رسیده‌اند میتوانند در انتخابات انجمن شهر وشهرداران شرکت کنند ، درهمان سال انتخابات شهرداری ها عملی شد وزنان بااستفاده از این قانون درانتخابات شرکت کردند. اینك در بسیاری از شهرهای تونس‌زنان عضو شورای شهرداری ها هستند، تردید نیست که زنانی‌نامزدانتخابات بودند که درك اجتماعی و شعور سیاسی آنها اجازه فعالیت رابه‌آنان میداد .

در انتخابات سال ۱۹۶۰ زنان درانتخابات پارلمان نیز شرکت کردند و هم‌اکنون «دایحداد»تنها زنی است که عضو پارلمان تونس است . بموازات شرکت زنان در فعالیتهای سیاسی ، زنان تونس‌از مزایای اجتماعی برخوردار شدندو هم‌اکنون دوشادوش مردان درامور اجتماعی شرکت دارند دولت تونس تعدد زوجات را ممنوع‌ساخته است. زیرا هیچ‌مردی‌در عصر ماقادرنیست بیش‌از یك زن داشته باشد و بین آنها عدالت کامل را اجرا کند .

علاوه براین حق طلاق در تونس به‌دادگاههای کشوری داده شده‌و هیچ مردی حق‌ندارد یکطرفه و بدون حکم دادگاه زوجه خودرا طلاق دهد .

### بنای سیاسی

تاراجی : بنای سیاسی تونس چگونه است ؟

حامدالزغل : تونس دارای یك رئیس جمهور است که هم‌اکنون این سمت را حبیب‌بورقیبه عهده‌دار است.

پارلمان تونس از ۱۰۰ نماینده تشکیل شده ،جمعیت‌تونس٤میلیون ووسعت‌آن۱۲۵هزارکیلو متر مربع است . چنانکه قانونی رامجلس تصویب کندو رئیس جمهور آنرا توشیح نکند بار دیگر این قانون بمجلس فرستاده میشود ، این‌بار اگر بیش‌از دوسوم آراء رابدست آورد رئیس جمهور اجبارا باید آنرا توشیح کند، بدین ترتیب رای‌نمایندگان مردم‌در وضع‌قوانین قاطع است .

رئیس جمهور هر پنجسال‌یکبار انتخاب میشود و فقط سه‌بارمیتواند باین مقام انتخاب شود .

### احزاب

تاراجی: وضع احزاب تونس چگونه است ؟

درتونس دوحزب وجود دارد:

حزب نئودستور بزرگترین‌حزب تونس وحزب حاکم است ،حزب کمونیست نیز فعالیت دارد اما موقعیتی ندارد ، بطوریکه باوجود آزادی انتخابات در پارلمان وحتی شورای شهرداری‌ها یك کمونیست انتخاب نشده است .

### مطبوعات

تاراجی : وضع مطبوعات تونس چگونه است ؟

حامدالزغل : در تونس پنج‌روزنامه یومیه وجود دارد که سه‌تای آنها بزبان فرانسه منتشر میشود ،مجله باذوان تونس «فائزه» نامیده میشود. روزنامه ارگان حزب نئودستور «العمل» روزنامه ارگان حزب کمونیست «طلیعه» نامیده میشوند.

تیراژ بزرگترین روزنامه تونس یعنی «العمل» از ۲۰ هزار نسخه تجاوز نمیکند . علت کمبود تیراژ جراید یکی قلت جمعیت تونس و دیگر زیادبودن تعداد بیسوادان است . مطبوعات تونس آزادند و سانسور در تونس وجود ندارد.

### یمن

تاراجی :آیاتونس رژیم‌جمهوری یمن رابرسمیت شناخته ؟

حامدالزغل : بله

### چین کمونیست

تاراجی : مناسبات تونس‌باچین کمونیست چگونه است ؟

حامدالزغل : دولت تونس در سازمان ملل متحد بنفع عضویت چین در این سازمان رای داد،اما نادولت چین کمونیست مناسبات دیپلماسی ندارد بلکه‌فقط مناسبات قتصادی دارد . عدم مناسبات دیپلماسی‌بین تونس‌وچین کمونیست بعلت آنست که‌دولت‌تونس‌ضرورتی برای این امر نمی‌بیند .

### مسئله بیزرت

تاراجی : حل مسئله بیزرت در چه مرحله‌ای است ؟

حامدالزغل : دولت تونس اطمینان دارد که ژنرال دوگل در آینده نزدیکی‌پایگاه دریائی‌بیزرت راتخلیه میکند و بدین ترتیب‌تنها مسئله مورد اختلاف دو کشورفرانسه وتونس فیصله خواهد یافت .

### بازار مشترك

تاراجی : دولت تونس چه‌روشی دربرابر بازار مشترك اروپا اتخاذ کرده‌است ؟

حامدالزغل: شصت‌درصدتجارت تونس باکشورهای‌عضو بازارمشترك است دولت تونس هم‌اکنون مشغول مذاکره بااعضای عضوبازارمشترك اروپا است تافرمولی‌جهت وابستگی تونس به‌بازار مشترك اروپاپیداشود

توجه دولت تونس باین امراست که منافع تونس محفوظ بماند.

### صنایع

تاراجی : درتونس چه صنایعی ملی است ؟

حامدالزغل: حمل و نقل ، تولید انرژی ،معادن و کارخانجات‌بزرك.

### سپاه دانش

تاراجی : یقینا اطلاع دارید که دولت ایران برای مبارزه بابیسوادی طرحی بنام سپاه دانش دارد که بزودی بمرحله اجرا درخواهد آمد، نظر شما دراین مورد چیست ؟

حامدالزغل : من درسال ۱۹۵۹ نظیر چنین طرحی را به‌دولت‌پیشنهاد کردم اما از آنجا که مادروهله‌اول احتیاج به‌کادر فنی داشتیم دولت باپیشنهاد من موافقت نکرد وترجیح داد از کسانی که بسربازخانه ها نمیروند در مراکز صنعتی‌وتعلیماتی استفاده کند و برای‌مبارزه‌بابیسوادی راه دیگری یافت . اما از آنجاکه وضع تونس و ایران در این‌زمینه متفاوت است باید گفت اجرای صحیح و کامل طرح سپاه دانش درایران بسیار سودمندخواهد بود.

### بیکاری

تاراجی : ممکن است لطفابفرمائید دولت تونس برای بیکاران‌چه‌فکری کرده‌است ؟

حامدالزغل : برای بیکاران در مراکز ساختمانی و کارگاهها کار های موقتی در نظر گرفته می‌شود بطوریکه در عین حال که درتونس بیکار وجود دارد میتوان گفت‌بیکار نیست .

حداقل دستمزد در تونس ماهیانه برابر ٦دینار(۱۸۰۰ ریال) است .

### فرانسه وتونس

تاراجی : مناسبات فرانسه وتونس حسنه است ؟

حامدالزغل : بله ، باید گفته شود که‌این‌همکاری‌برای‌هردوکشور ثمر بخش است و پس از بحران بیزرت هردو کشور اینك درتلاش آنند که مناسبات حسنه موجود را حفظ کنند . قسمت اعظم تجارت ما بافرانسه است که عضو بازار مشترك می‌باشد مثلا فرانسه گندم را بیش از نرخ جهانی ازماخریداری می‌کند .

### تهران

تاراجی :تهران را چگونه‌دیدید؟

حامدالزغل : شهری بزرك و پرجمعیت .در هیچ کجای‌دنیاخیابان هائی به‌عرض خیابانهای‌شمال‌تهران ندیدیم .آنچه بیش ازهمه مرا تحت تاثیر قرارداد میهمان‌نوازی و محبت ایرانیان است .

دربازدیدی که از موسسه اطلاعات بعمل آوردم این میهمان نوازی با بی‌آلایشی توام بود ، باید بگویم بعنوان یك مسلمان وقتی دستگاه های عظیم چاپ و سرعت تنظیم‌اخبار را در موسسه اطلاعات دیدم بخود بالیدم،زیرامیتوان گفت‌بابزرگترین روزنامه‌های اروپائی رقابت میکند . من برای نخستین‌بار نام روزنامه اطلاعات را در بولتن خبرگزاری الجزایر خواندم ، در آن زمان‌هنوز الجزایر مستقل نشده بود و بولتن خبرگزاری الجزایر که موقتا در تونس منتشر می‌شد نوشت برای نخستین‌بار بهمت‌روزنامه‌اطلاعات یك کمیته‌ملی کمك‌بالجزایر تاسیس‌شده و نخستین کمك های این کمیته‌به ملیون‌الجزایر رسید .

در آن زمان من بعنوان یك مسلمان از اینکار موسسه‌اطلاعات مفتخر شدم ، اما هرگزنمیدانستم درتهران یك چنین‌موسسه‌مطبوعاتی ۹۰ نشریه وجود دارد .

کمتر روزنامه‌ای درجهان است که از نظر دستگاه‌های خبرگیری مانند روزنامه اطلاعات مجهزباشد، بشتکار و ابتکار مدیر موسسه اطلاعات را دراین زمینه که‌خدمتی فرهنك کشور برادرما ایران‌است میستایم .

## شیروخورشید سرخ

بقیه ازصفحه ۵

مناطق مذکوربیابند،در زیرآخرین

| منطقه | قریه | خانواده | تعداد نفرات |
|---|---|---|---|
| آدج | ۷۳ | ۹۱۵۵ | ٤۹٦٤۹ |
| بوثین | ٦۸ | ٥٦٤۷ | ۲٤۸۰۱ |
| دانسفان | ٤۸ | ۷۳٤٥ | ۳۷۲٥۱ |
| رحیم آباد | ٥۲ | ٦۹۸۸ | ۳۷٦۳۷ |
| دودانگه افشاریه | ۲٤۱ | ۲۹۱٤۲ | ۱٤۹۳۳۸ |
| جمع | ٤۸۲ | ٥۸۲۷۷ | ۲۹۸٦۷٦ |

آماری راکه از پنج منطقه زلزله‌زده تهیه شده است ذکر می نمایم .

چنانکه آمار فوق نشان میدهد در سرتاسر مناطق زلزله زده دهم‌شهریور سال هزار و سیصد و چهل و یك ٤۸۲ قریه با ٥۸۲۷۷ خانواده و ۲۹۸٦۷٦ نفر جمعیت وجود داشته که از قراء ذکر شده ۲۹٦ قریه یا کاملا ویران شده و یا طوری آسیب دیده که برای جلوگیری از خطرات آتی حتما باید تجدید ساختمان شوند ضمنا چنانکه در گذشته توسط مطبوعات و رادیو باطلاع عامه رسید از ساکنین مناطق مذکور در حدود یازده هزار نفر قربانی زلزله شدند و بقیه نیز که زنده ماندند چون قسمت عمده وسایل زندگی و ذخائر غذائی وسوختی زمستانی شان نابود گردید مانند دستی شکسته وبال گردن شیر و خورشید سرخ و مالا ملت ایران شدند .

علاوه‌بر کمکهای مقدماتی و متفرقه‌ای که در روزهای نخستین وسیله موسسات خیریه و افراد نیکوکار به‌آسیب‌دیدگان شد ،و هیچگونه آماری از مقدار این کمك ها در دست نیست ، پس از فرو- نشستن شور و هیجان عمومی‌شیرو خورشید سرخ بنابروظیفه‌ای که داشت سرپرستی آسیب‌دیدگان‌را بدست گرفت و از آن هنگام تاکنون بطور مرتب مواد غذائی لازم به‌بلادیدگان رسانیده شده است .

برای اینکه مواد غذائی به همه آسیب‌دیدگان برسد و در عین‌حال بعضی‌هاز این‌موضوع سوءاستفاده نکنند ، چندی پیش طی جلساتی که باشرکت نمایندگان شیرو - خورشید سرخ، ژاندارمری‌وموسسه خیریه «کاره» تشکیل گردید ، کارت‌هائی تهیه شد که درآنها‌نام رئیس خانواده، تعداد عائله و مشخصات دقیق هریك از آنها و محل سکونت قید گشته و به هر خانواده یك کارت داده شده‌است.

### فعالیت چتربازان

برای رساندن خواربار بدهات هم ، چون زمستان سختی در پیش بود وغالب این دهات فاقد راههای ماشین‌رو میباشند و ارتفاع‌بعضی از آنها از کف دریاحتی ازدوهزارو پانصد مترهم تجاوز میکرد ، نیاز بیك دسته مامور ورزیده ،بیرطاقت وآشنا بعملیات امدادی کوهستانی کاملا محسوس بود و روی این اصل نمیشد چنین ماموریت‌سنگینی رابرعهده افراد عادی گذاشت ،لذا پس از مطالعاتی که شد قرعه‌فال رابنام نیروی چترباز ارتش زدند و هم‌اکنون همین افراد فداکار ودر عین‌حال ورزیده هستند که در اکیپهای متعدد در کوهستان های پربرف در تلاشند تامواد غذائی بموقع در دسترس آسیب‌دیدگان قرار گیرد وبرای اینکه درانجام وظیفه انسانی و ملی آنها تاخیرخ ندهد از هروسیله‌ای استفاده‌میکنند ماشین، الاغ ، اسکی و بالاخره وسایل کوهنوردی !..

ناتمام

## همراه سیصد هزار نامه

بقیه ازصفحه ۵

ها تاهزار دستگاه‌در قراءآوج ـ گاویك نیاریج ـ پاله‌هو ـ اکبالوغ ـ بهشتیان ـ وبی‌آب ساخته خواهد شد .

آقای بولتن نماینده صلیب سرخ انگلیس که درتهران بسرمیبرد‌هنگام تحویل خانه‌های چسکین گفت :

هزینه ساختمان این خانه‌هارا مردم انگلیس بدنبال درخواستی که از تلویزیون بنگاه «سخن پراکنی» انگلستان پخش شد بسازمان صلیب- سرخ پرداختند.این‌درخواست بلافاصله پس‌از وقوع زلزله ایران درماه سپتامبر توسط یکی‌اززبده‌ترین اجراکنندگان برنامه های‌تلویزیونی انگلستان‌ریچارد دیمبلبی بعمل آمد وبااستقبال عامه مواجه‌شد . بدنبال پخش این برنامه سیل نامه هائی که‌حامل پول وحواله پستی وچك بانکی بود از اطراف و اکناف انگلستان‌بسازمان‌صلیب سرخ کشور انگلیس‌سرازیرشد .هنگامیکه سیل نامه‌ها فرونشست وکل کمك مردم انگلستان به‌زلزله زدگان ایران حساب شد معلوم گردید که مردم انگلستان‌رویهم‌در ۳۰۰٫۰۰۰ نامه‌خود ٤۰۷٫۰۰۰ لیره بزلزله زدگان ایران کمك کرده‌اند ، این مبلغ معادل۸۵ میلیون ریال وکمی بیشتر است ،چون کمك میبایست سریع انجام شود عده‌ای از جوانان لندن داوطلب باز کردن نامه ها شدند ، این جوانان از صبح تا دل شب فقط بخاطر انسانیت و کمك به همنوع بدون احساس خستگی کار کردند و نامه ها را گشودند .

اعلیحضرت همایون شاهنشاه ایران بلافاصله پس از وقوع زلزله درایران فرمودند که ضروری ترین کمك به زلزله زدگان تهیه خانه برای آنها است ، از اینرو سازمان صلیب سرخ انگلستان نیز پس از انجام کمك‌های مقدماتی که شامل تحویل پتو و غذا و کفش و لوازم گرم کننده بود با توافق سازمان شیرو خورشید سرخ ایران و کمیته نظارت بر کمك به زلزله زدگان قریه چسکین و چند قریه دیگر برای نوسازی به صلیب سرخ انگلیس واگذار گردید .

در قریه چسکین این کار در ظرف ده هفته بپایان رسید .

نماینده صلیب سرخ انگلستان در تهران طی نطق خود گفت که‌امیدوار است خانه های نوساز راحتی و امن و خوشی برای کسانی که‌در آن‌مسکن خواهند گزید همراه داشته باشد ساختمان این خانه ها نشانه همدردی مردم سراسر گیتی است .

نقشه خانه سازی در قریه چسکین چنان طرح شده بود که خانه ها به فوریت هرچه تمامتر بنا گردد .ارزانی قیمت خانه ها نیز مورد توجه قرار گرفته تا بتوان با مقدار موجودی حاضر تا آنجا که ممکنست برای اهالی این قریه مسکن تهیه نمود این خانه‌ها در شرایط سختی ساخته شده است بطوری که ۳۵۰۰ تن لوازم ساختمانی از جمله یك میلیون و نیم آجر در جاده های نا هموار حمل گردیده است .

آقای بولتن اظهار داشت که صلیب سرخ انگلستان صمیمانه ازتمام کسانی که داوطلبانه باتمام امکانات خود با صلیب سرخ که اساس آن‌برپایه کمك فوری به نیازمندان میباشد همکاری نموده‌اند تشکر می نماید خصوصا صلیب سرخ انگلستان از شیرو خورشید سرخ ایران برای همکری موثر این جمعیت دررسیدن بهدف مشترك سپاسگزاری مینماید

تمام این امور بار دیگر ثابت‌نموده است که در دنیائی که سوانح بصورت مختلفی بر مردم نازل میشود رشته هائی که جمعیت شیرو خورشید سرخ ایران و صلیب سرخ انگلستان را در راه هدف مشترکی‌بیکدیگر مربوط می نماید همچنان قوی و استوار می باشد .

### جلسه انجمن همکاری خانه و مدرسه

جلسه انجمن همکاری خانه و مدرسه دبستان پسرانه اسفندیار تشکیل شد در این جلسه پس از آنکه آقای مقدسی مدیر دبستان گزارش سال تحصیلی را به‌اطلاع اولیای دانش آموزان رسانید اعضای انجمن باین شرح انتخاب شدند.

آقایان : حسن جهانی رئیس، حاج سیفعلی صمدی نایب رئیس ، حاج جبرائیل رحمان پور خزانه‌دار دکتر بهروزی ، علی مردی ، قلی مباجی ، سید جواد مقدسی ، حیدر اسلامی ، سلیمان‌پروین ، حاجی مقصود فتحی زاده ، بسمت‌اعضای انجمن و آقایان لطفعلی ابوالقاسمی سردار حاجی زاده معتمدین محل

آقای مهندس شاه‌علائی

که از صاحبمنصبان عالیمقام وزارت کشاورزی هستند از طرف وزیر کشاورزی بسمت مدیر کل بازرسی ونظارت منصوب شدند . نامبرده قبلا ریاست کشاورزی‌استان کرمان وسپس مدیر عامل سازمان چای رابعهده داشته است .

### نامه‌کارمندان غیررسمی‌دولت

از طرف کارمندان غیر رسمی وزارتخانه ها نامه ای به امضای متجاوز از صد نفر به اداره‌روزنامه رسیده که در این نامه کارمندان غیر رسمی دولت یادآور گردیده‌اند که اکنون که دولت آقای علم به پیروی از نیات شاهنشاه قصددارند لایحه استخدام کشوری را به تصویب نهائی برسانند مشتیبانی خودرا از دولت اعلام میداریم‌دولت آقای علم با تصویب این لایحه قلب متجاوز از سی هزار کارمند غیر رسمی را به آینده امیدوار میسازد و خانواده این عده رااز بلاتکلیفی نجات میدهد .

### مراجعت به لار

آقای محمد جواد احمدی‌لاری از بازرگانان محترم لار که چندی برای کار های بازرگانی در تهران اقامت داشتند دیروز به لارعزیمت نمودند .

## ابلاغ عنایات ملوکانه

### ازقصر همایونی تیمسار سپهبد شاه بختی رئیس‌کانون‌افسران بازنشسته

شادباش وابراز احساسات صمیمانه شما بمناسبت روز نجات آذربایجان موجب خشنودی و خرسندی خاطر گردید عواطف و عنایات مخصوصه مارا بعموم افسران ودرجه داران بازنشسته ارتش . ژاندارمری وشهربانی کل کشور ابلاغ نمائید .

۲۱ آذر ۱۳٤۱ شاه

### متن تلگراف معروضه پیشگاه مبارك اعلیحضرت همایون شاهنشاه

مفتخرا بشرفعرض میرساند روز ۲۱ آذر که بنام فرخنده ارتش نامگذاری و دراین‌روز بنابراراده‌ورهبری شاهنشاه محبوب‌و معظم‌آذربایجان وکردستان از سلطه مشتی اجانب بی وطن وخائن نجات یافته برای‌افسران ودرجه داران بازنشسته که اکثرا دراین افتخار بزرگ شرکت داشته روزی بس مبارك بوده جان نثار این‌روز خجسته را ازطرف خود وکلیه افسران ودرجه داران بازنشسته ارتش، ژاندارمری و شهربانی تبریك عرض نموده سلامتی و دوام عمر شاهنشاه محبوب و والاحضرت ولایتعهد عظمی و خاندان جلیل را ازخداوند متعال مسئلت مینماید .

**رئیس‌کانون افسران‌بازنشسته‌ارتش، ژاندارمری، شهربانی**
**جان‌نثار ـ سپهبد شاه بختی**

پاسخ تلگراف معروضه شادباش بمناسبت روز فرخنده۲۱ آذر که بافتخار افسران و درجه داران بازنشسته ارتش ، ژاندارمری وشهربانی شرفصدور یافته در بالاابلاغ میگردد.

**رئیس‌کانون افسران‌بازنشسته‌ارتش، ژاندارمری، شهربانی**
**سپهبد شاه بختی**

۲ ـ ۱۸۰۹۹

بشما توصیه میکنیم
انگلیسی قدم بقدم
اولین شماره از دوره جدید یکشنبه
دوم دی‌ماه

بدینوسیله باطلاع کلیه آقایان مدیران هتلها ـ کافه رستورانها ـ اماکن‌عمومی میرساند

چنانچه درنظر دارند بمناسبت شب ژانویه سال ۱۹٦۳ (اول سال مسیحی )برنامه شب نشینی مخصوصی برگذارنمایند بایستی قبلا با مراجعه باداره‌کل درآمد شهرداری نسبت بتامین وپرداخت عوارض متعلقه اقدام لازم معمول دارند .

بدیهی است اماکنی که‌درشب مذکور فاقد اجازه نامه کتبی از اداره‌کل درآمدشهرداری باشند طبق مقررات از کار آنها جلوگیری بعمل خواهد آمد .

شهردار تهران

آ ـ ۲۸٥٦٤ ۱ ـ ۳

چراغ های توری
علاء الدین
بی دوو - بی بو

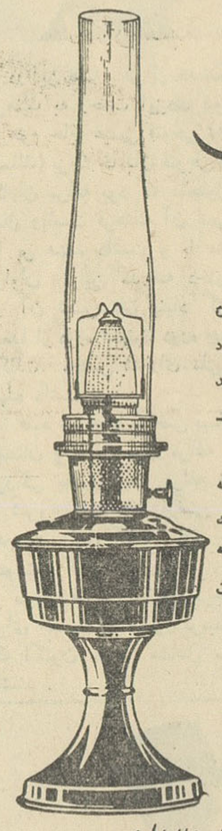

چراغهای توری علاالدین به تلمبه زدن وگرم کردن احتیاج ندارد ـ فورا روشن میشود وابدا صدا ندارد نفتدان آنرا که گنجایش یك چارك نفت دارد پرکنید تا یازده ساعت مدام ازنور عالی آن استفاده کنید ـ توری آن بالوله اینچرافها که در مقابل حرارت استقامت مخصوص دارند طوری درهم قفل میشوند که کمتر درمعرض خطرافتادن وشکستن قرارمیگیرند پایه‌های آن با فلز محکم سیلکروم ساخته‌شده وسه نوع دستی ورومیزی ودیواری‌آن موجوداست . همین امروز یك‌عدد ابتیاع فرمائید.

فروشگاه علاءالدین
(شرکت سهامی علاالدین در ایران)
خیابان نادری-تهران- تلفن ۳۳۰۵٦
از محصولات کارخانه بخاریهای معروف شعله‌آبی علاالدین

Aladdin
REG. TRADE MARK
علاء الدین

علامت تجارتی

## بهمین آسانی...!

برای پاك کردن تیغه چاقو یاکارد سیب زمینی را بدو قسمت تقسیم می‌کنید ودرگرد آجر نرم فرو میبرید و بروی تیغه کارد یا چاقو مالیده وآنرا تمیز میکنید.

برای پاك کردن شیشه و لیوان و ظروف بلورین که کثیف شده است سیب زمینی را ورقه ورقه میکنید و تکه‌ای از آنرا بروی ظرف میمالیدبعد با تکه دیگرلیز سیب‌زمینی اولی راازبین میبرید وبا آب می‌شوئید. آنوقت ظرف براق وتمیز میشود...!

گاهی اتفاق میافتد در اثر سهل انگاری اطوی داغ که بروی لباس گذاشته‌اید رنك لباس را زرد کرده است در اینطور مواقع محلی‌راکه زرد شده است نم بزنید و روی آن نمك بپاشید وبا پارچه‌تمیزی روی‌آن‌بکشید وپارچه زرد شده را در آفتاب قراردهید تا اثر زردی آن از بین برود.

برای شستن بطری‌چرب‌قدری‌جوش شیرین در آن بریزیدوچند دقیقه‌صبر کنید وبا آب گرم آنرا بشوئید تاپاك شود.

گاهی در ته ظرف آبخوری یا لیوان خاك یا مواد داخل آب ته نشست‌می‌شود وبرای پاك کردن آن‌میتوانیدکمی سرکه در داخل ظرف بریزید وقدری صبر کنید بعد سرکه را خالی کنید وبا آب بشوئید آنگاه خواهید دیدکه ظرف بلور مانند روز اول پاك و تمیز میشود.

# مسئله‌ای بنام «پیراهن آقا»!

## و راه حلی برای آن مسئله!

پیراهن آقا! برای هر خانم خانه‌دار مسئله مهم و قابل توجهی است. از دو نظر یکی اینکه ظاهر آراسته «آقا» ارتباط مستقیمی با وضع اجتماعی و موفقیتهای ایشان داردو از شرائط اصلی یك ظاهر آراسته هم لباس و بخصوص پیراهن تمیز است.

دیگر آنکه بهمین دلایل، آقاشخصا نسبت بپیراهنهایش خیلی دقیق و سخت گیر است و انتظار داردچیزی که همیشه و در همه حال مرتب و منظم است همان پیراهن او باشد.

اکر غیر از این اتفاق بیافتد بعید نیست همان آقای تمام و مرد خوش اخلاقی که هرگز در فکر بهانه جوئی نیست ناراحت شود و نتواند وضع نامرتب پیراهنهایش را تحمل کند!

نتیجه: باید مراقب پیراهن آقا بود. او خودش ممکن است بی‌توجهی بکند و لباسش را باینطرف و آنطرف بیاندازد بااینحال خانم خانه است که میتواند همین سهل انگاری را هم اصلاح کند و آقارا در مراقبت از پیراهنهایش بکمك بگیرد. این نکات و شمارا در حل مسئله ای که «پیراهن آقا» نام دارد کمك خواهد کرد.

- مردان‌بسیار شیکپوش و آنهائیکه برانشان فراهم است، هر وقت که لباس میپوشند پیراهنشان را عوض میکنند. البته اینکار خیلی گران تمام میشود ولی، حتی اگرشوهرتان فقط دو پیراهن سفید داشته باشد میتوانید کاری کنید که یك پیراهن را بیش از دو روز بتن‌نکند.

- دو چیز پیراهن سفید را فورا چرك میکنند. یکی چرك بودن یقه کت و دیگری دیر شدن وعده حمام خود صاحب پیراهن! پشت یقه کت اکثرا کثیف است و بلافاصله یقه را چرك میکند. اگر از وعده حمام آقا هم گذشته باشد نباید انتظار داشت که پیراهن حتی یکروز هم بتن ایشان تمیز بماند.

- شستن پیراهن سفید ترتیباتی دارد. اولا باید حتی المقدور پیراهن سفید به تنهائی شسته شود (مبادا از لباس های دیگر رنگ بگیرد) ثانیا کسی که لباس را میشوید باید مواظب باشد که بخصوص یقه رازیاد دستمالی نکند زیرافرم‌آن بهم‌میخورد و دوامش نیز کمتر میشود. زود عوض کردن پیراهن این حسن را هم دارد شستن را آسان و دوام پیراهن را بیشتر میکند.

*- اگر پیراهن سفید را به لباس شوئی میدهید سفارش کنید یقه آنرا زیاد آهار نزند زیرا هم گردن آقا را اذیت میکند و هم از دوام آن میکاهد اگر در منزل آنرا اطو می کنید مراقبت بفرمائید زیرا به‌کوچك غفلتی پیراهن از اطو رنگ میگیرد و زرد میشود.

*- همین روزنامه‌ایکه الان در دست شماست گاهی از اوقات اسباب کثیف شدن پیراهن است زیرا مرکب چاپ آن بخصوص اگر پیراهن سفید باشد روی آن اثر میگذارد وکثیفش میکند. علت پیچیدن پیراهن بهر منظور، بهترین وسیله همان کاغذ های قهوه‌ای لباس شوئی ها یا کاغذ کاهی مخصوص برش است.

* - پیراهن سفید شسته شده‌هرگز نباید روی زمین بیفتد یا تا موقع‌اطو شدن از این گوشه به آن گوشه‌پرتاب شود زیرا هر لحظه خطر کثیف شدن برایش موجود است.

*- آنچه ذکر شد گرچه آقا را خشنود میکند و محیط زندگی را از این لحاظ آرامش میبخشد امایقینا مستلزم زحمت بیشتر و مراقبت وسیع تر خانم خانه است. برای اینکه این امر زیاد شما را دلگیر نکرده باشد آخر صحبت مژده‌ای را هم باطلاعتان میرسانیم و آن اینکه اخیرا دراروپا پیراهن های مردانه‌ای ببازار آمده است که میتوان بعد از یك مرتبه استفاده آنرا بدور انداخت - سطح صاف این پیراهن ها آب و نفت و چربی و غیره را بخود جذب نکرده و وزن آن بقدری سبك است که کشش تا از آن پیراهن ها هم تازه باندازه یك پیراهن معمولی وزن ندارد! وحتی یکی از آنها در جیب‌بغل هم میشود جای داد. قیمت این پیراهن ها هم زیاد گران نیست ودرانگلستان چهار تای آنها را بقیمت یك لیره میفروشند (دانه‌ای شش تومان).

و اگر روزی استفاده از پیراهن های کاغذی در ایران هم معمول‌شد طبعا این «پیراهن‌نامه» بلند بالائی‌هم مثل همان پیراهن های کاغذی‌باید بدور انداخته شود!!

# وقت لکه گیری...

## ازین مواد هم میتوانید کمك بگیرید

راجع بگرفتن لکه‌های روی‌پارچه مطالب‌زیادی شنیده‌وخوانده‌اید وشاید کمتر در مورد پاك کردن لکه‌های روی شیشه‌ها وکاشی‌وموزائیك چیزی‌مطالعه کرده ویا شنیده باشید، ما دراین باره نکاتی را که دانستن آن لازم بنظرمی‌رسد بعرض میرسانیم.

لکه‌گیری شیشه‌ها: اغلب اتفاق میافتد که بطور معمول ویا بعد ازرنك کردن درها وپنجره‌ها لکه‌های رنك بر روی شیشه‌ها باقی میمانند وپاك کردن این لکه در ابتدای امر از دشوارترین کارها بنظر میرسد زیرا این لکه‌ها با آب وصابون‌و وسایل معمولی بهیچوجه پاك نمیشوند وتنها یك راه بسیار ساده وآسان وجود دارد که بوسیله‌آن میتوان این‌لکه را در نهایت نظافت و خوبی پاك کرد بدون آنکه اثری برجای بماند.

یك قطعه پنبه را به (تینر) آلوده بفرمائید وبعد آنرا بر روی نقاطی که لکه‌های‌رنك در روی شیشه قرار دارند بمالید ملاحظه خواهید فرمود که لکه‌ها فورا پاك میشوند. البته برای احتیاط ازخرابی پوست‌دست‌خود‌بهتر است قبلا دستکش لاستیکی بدست بفرمائید ونیزدقت‌بفرمائید که تینر بقسمتهائی از در که نباید رنك آن‌پاك‌شود تماسی پیدا نکند: «تینر» را از رنك فروشیها یا داروخانه‌ها میتوانید تهیه کنید.

باین ترتیب‌دیگر هیچ‌احتیاجی‌نیست که از تیغ وامثال آن برای پاك کردن استفاده شود. بعد میتوانید شیشه‌هارا با آب‌وصابون شسته وبا روزنامه‌های کهنه تمیز کنید وبا کاغذیا پارچه‌هائی که کرك ندهند پاك وخشك بفرمائید. خاطرتان باشد که از «استن» بدلیل قابلیت احتراقی‌که داردهرگز استفاده نکنید.

برای پاك کردن موزائیك‌ها وکاشی‌ها پس از شستن آنها با پودرهای‌معمولی میتوان از محلول رقیق آبهای کلردار مانند (آب ژاول) یا (آب لاباراك) که در داروخانه‌ها بفراوانی یافت میشوند استفاده‌نمود. این‌محلول‌ها علاوه‌بر آنکه لکه‌ها را پاك مینمایند ضد عفونی قوی ومیکرب‌کش نیز هستند واز این نظر استفاده ازآنها درمحلهائی‌مانند‌دست شوئی وحمام وتوالت بسیار مفیداست.

در این مورد نیز باید توجه داشت که از تماس این نوع محلولها با فرش ودیگر وسایل جلوگیری بعمل آید.تا پوسیدگی وتغییر رنك آنها اسباب‌زیان و زحمت نشود.


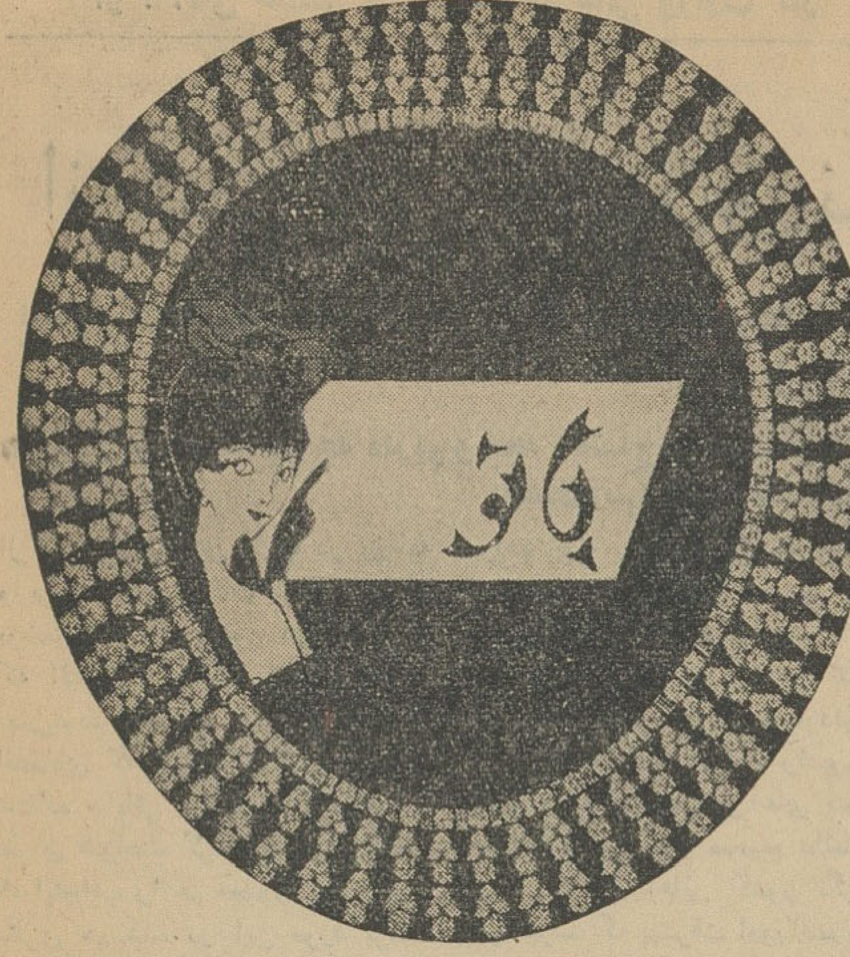



## بانوان پزشك

### برای کمك بدردمندان دور هم جمع شدند

هنگام ورود خانم دکتر «چری‌رید».

در آبان ۱۳۳۱ خانم‌دکتر «اداچری رید» رئیس انجمن بین‌المللی پزشکی بانوان بایران آمد ومورد استقبال‌چند تن از بانوان پزشك قرار گرفت.

دکتر «ادا چری‌رید» ضمن‌سخن‌رانی‌هائی که در مجمع پزشکان ایراد کرد شمه‌ای از فعالیت‌های وسیع زنان پزشك را در کشورهای مختلف جهان بیان داشت ازآنروز زنان‌پزشك‌ایرانی تصمیم گرفتند باتشکیل انجمن‌همانند‌دیگر زنان جهان به بیماران رنجدیده کشور شان کمك کنند بدنبال این اندیشه انجمن بانوان پزشك در ۱۳۳۲ بریاست خانم‌دکتر مریم فهیمی تاسیس شد.

انجمن بانوان پزشك که اکنون دارای ۴۲ عضو ثابت است از زنانی تشکیل میشود که سالهای فراوانی را صرف آموختن‌حرفه مقدس پزشکی نموده‌اند.

-واکنون هریك از آنها در قسمت های مختلف پزشکی برای بهبود آلام دردمندان میکوشند.

این انجمن وابسته بسازمان بین‌المللی پزشکان است که هردو سال یکباردر کشورهای مختلف کنفرانسهای علمی تشکیل میدهند وازبانوان پزشك نیز برای شرکت در این کنفرانس‌ها دعوت میشود.

امسال خانم دکتر کاشانچی نائب رئیس انجمن بانوان پزشك و رئیس درمانگاه‌بخش‌زنان بیمارستان‌دادگستری روز ۲۸ دسامبر برای شرکت در این کنفرانس بین‌المللی بپایتخت «فیلی‌پین» میرود.

خانم دکتر شمسی میرسپاسی دبیر انجمن بانوان پزشك که اکنون رئیس درمانگاه امراض زنان بنگاه درمانی و بهداشتی دریفوس است در مورد هدف انجمن بانوان پزشك گفت:

«کار در اندرزگاهها و درمانگاهها و مداوی بیماران بی بضاعت و تعلیم بهداشت عمومی بمادران و کودکان هدف اصلی بانوان پزشك است».

یکی دیگر از اعضای فعال انجمن بانوان پزشك‌خانم‌دکتر «تامارالاعوری» است که تحصیلات خود را دربادکوبه باتمام رسانده است وسالهاست که برای مداوای زنان‌بیمار کشورمازحمت میکشد.

دکتر «لاعوری» عضو هیئت مدیره انجمن معاونت زنان است ودر اندرزگاه زنان وکودکان کارگر ضمن تقسیم شیر خشك بمادران نیز راهنمائی بهداشتی میکنند. دکتر لاعوری که چهره مهربان یك پزشك نیکوکار را دارد گفت: «اگر روابط پزشك وبیمار صمیمانه‌تر شود ومردم‌وحشت ازپزشك را را فراموش کنند میتوان امیدداشت که با پیش‌گیری از بروز بسیاری بیماریها جلوگیری کرد.

دکتر «رفعت‌جاه» که یکی دیگراز اعضای انجمن است وتحصیلات خودرا در رشته بیماریهای داخلی بپایان رسانده اکنون بازرس بهداری آموزشگاههاست وبا انجمن همکاری نزدیك دارد.

خانم‌دکتر دادگران متخصص‌امراض مقاربتی است واز اعضای بسیار مؤثر انجمن بانوان پزشك‌میباشد این‌پزشك فداکار در درمانگاه ناحیه ده ضمن معالجه زنان منحرف ومطرود اجتماع میکوشد آنها را نجات دهد.

انجمن بانوان پزشك اکنون تحت نظر این هیئت مدیره اداره میشود.

دکتر کچکینه کاظمی رئیس- دکتر کاشانچی (نائب رئیس) -دکتر شمسی میرسپاسی (دبیر) دکتر تامارا لاعوری (نماینده در شورایعالی جمعیت زنان)- و دکتر مریم فهیمی (خزانه‌دار).

### آگهی نوبت دوم

## مربوط باجرای قانون اصلاحات ارضی درکلیه بخشهای تابعه شهرستانهای استان مازندران

پیرو آگهی نوبت اول مورخ ۴۱٫۹٫۱۸ بمنظور اجرای ماده هشتم قانون اصلاحی قانون اصلاحات ارضی کلیه مالکین شهرستان های بابل‌شاهی - بهشهر - نوشهر - چالوس - نورکه میزان مالکیت آنان ازحد نصاب مقرر درماده ۲قانون فوق و تبصره های مربوط به‌آن تجاوزمینماید موظفند بسازمان اصلاحات ارضی مناطق مربوطه که مرکز آن در اداره کشاورزی هرشهرستان است مراجعه ووضعیت املاك خودرا اعم از حد نصاب و مستثنیات مقرر درماده ۳قانون مذکور در اظهارنامه های چاپی که از طرف سازمان مزبور دراختیارآنان گذارده می‌شوددردونسخه نوشته‌بانضمام دونسخه از رونوشت مصدق اسناد مالکیت یامستند تصرف خود حداکثر ظرف مدت یکماه از تاریخ صدور این آگهی بسازمان مزبور تسلیم و رسید دریافت دارند. مالکینی که از تسلیم اظهارنامه تاموعد مقرر خودداری و یاعالما و عامدا برخلاف حقیقت مطالبی قید کنند علاوه براینکه اداره کشاورزی محل راسا مبادرت به‌تنظیم صورت وضعیت املاك آنان خواهد کرد طبق تشخیص شورای اصلاحات ارضی به‌پرداخت یکصد هزار ریال جریمه نیز ملزم خواهند شد. حوزه عمل این آگهی شامل کلیه دهاتی است که درتاریخ صدور این آگهی از لحاظ‌تقسیمات کشوری تابع بخشهای تابعه شهرستان نامبرده بالامی‌باشد.

در مورد مالکین شهرستان های ساری و آمل و شهسوار بایستی برطبق آگهی های قبلی اقدام شود.

وزیر کشاورزی

### آگهی نوبت دوم

## مربوط باجرای قانون اصلاحات ارضی درکلیه مناطق بخشهای تابعه فرمانداری کل سمنان

پیرو آگهی نوبت اول مورخ ۴۱٫۹٫۱۸ بمنظور اجرای ماده هشتم قانون اصلاحی قانون اصلاحات ارضی کلیه مالکین شهرستان های‌سمنان، دامغان،شاهرود که میزان مالکیت آنان ازحد نصاب مقرر درماده ۲قانون فوق و تبصره های مربوط به‌آن تجاوز می‌نماید موظفند بسازمان‌اصلاحات ارضی مناطق مربوطه که مرکز آن در اداره کشاورزی هرشهرستان‌است مراجعه ووضعیت املاك خودرا اعم‌از حد نصاب و مستثنیات مقرر در ماده ۳ قانون مذکور د زاظهار نامه‌های چاپی که از طرف سازمان مزبور دراختیار آنان گذارده‌می‌شود در دونسخه نوشته بانضمام دونسخه از رونوشت مصدق اسناد مالکیت یامستند تصرف خود حداکثر ظرف‌مدت یکماه‌ازتاریخ صدور این آگهی بسازمان‌مزبور تسلیم ورسیددریافت‌دارند. مالکینی که‌از تسلیم اظهارنامه تاموعد مقرر خودداری و یاعالما و عامدا برخلاف‌حقیقت مطالبی قید کنندعلاوه براینکه اداره کشاورزی محل راسا مبادرت به‌تنظیم صورت وضعیت املاك آنان خواهد کرد طبق تشخیص شورای اصلاحات ارضی به‌پرداخت یکصدهزار ریال جریمه نیز ملزم‌خواهد شد.

حوزه عمل این آگهی شامل کلیه دهاتی است که در تاریخ صدور این آگهی از لحاظ تقسیمات کشوری تابع کلیه بخشهای‌تابعه حوزه فرمانداری کل سمنان می‌باشند.

وزیر کشاورزی


# فوردفالکن

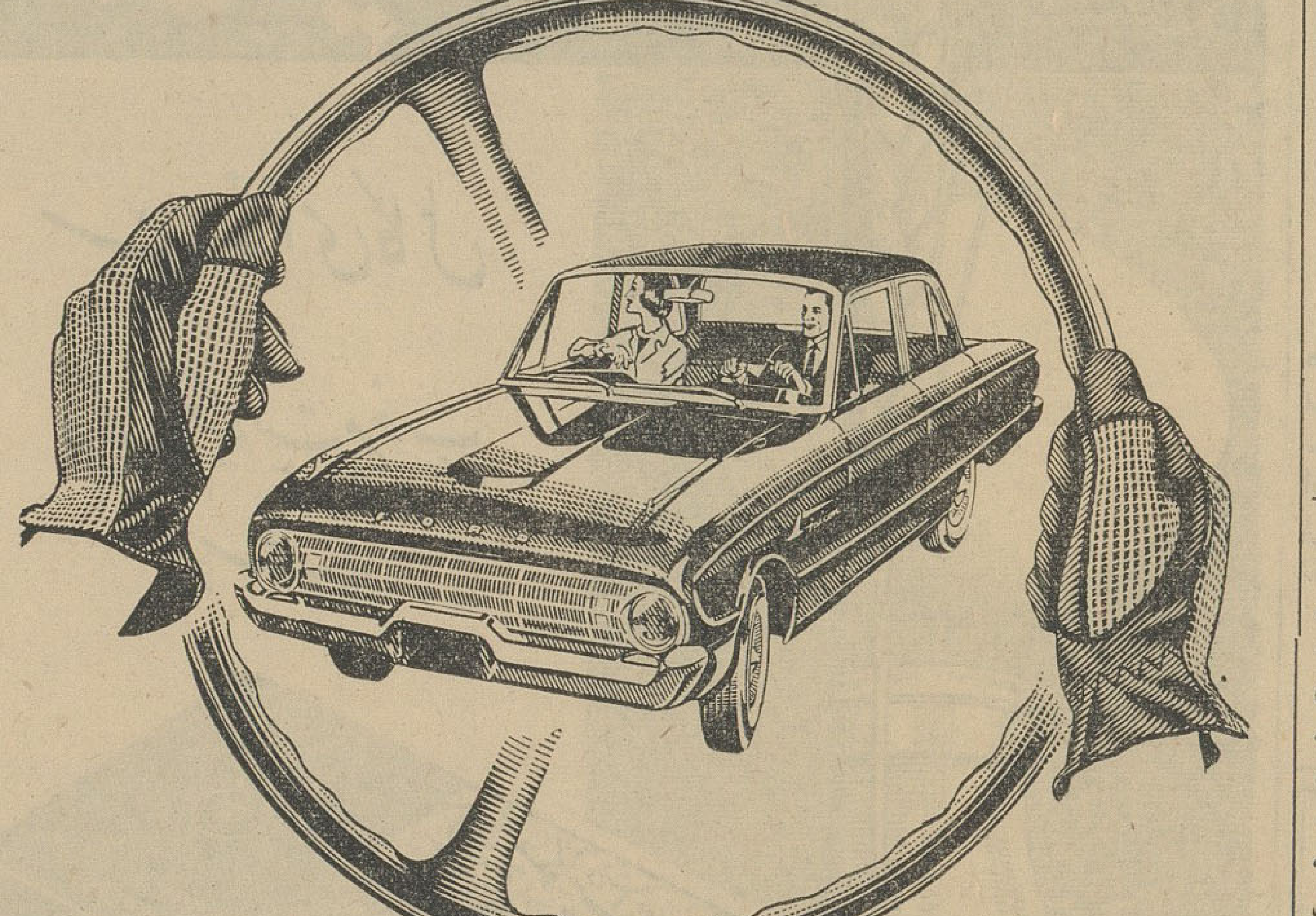

FALCON

پرفروشترین اتومبیل کوچك آمریکا

زیبا - راحت - کم مصرف

لوازم یدکی همیشه موجود است

Ford شرکت سهامی ایران موتورز - خیابان شاهرضا ۱۲۶ - تلفن ۴۳۴۸۴

کانون آگهی زیبا



دندان سفید دهان‌خوشبو

فقط با خمیردندان

بی‌ناکا

Binaca بیناکا

ساخت کارخانه سیبا - سویس

طرح از احمد رضوی

آ-۲۸۵۶۸ کاسپین


## آگهی مناقصه

بنگاه شیمیائی تعداد پنجهزار تخته کیسه شکری دست دوم‌سالم بدون عیب تحویل در کارخانجات شیمیائی کرج خریداری مینماید. داوطلبان شرکت در مناقصه بایستی ۵٪مبلغ پیشنهادی را بعنوان سپرده بحساب ۲۰۸۸ دربانك کشاورزی ایران ویا صندوق اداره حسابداری بنگاه شیمیائی تودیع ورسید آنرا ضمیمه پیشنهاد خودنمایند.

پیشنهاددهندگان بایستی پیشنهاد خودرا که ضمیمه قبض رسید سپرده باشد لاك‌ومهرنموده وتاساعت ده صبح روز شنبه هشتم دیماه ۴۱ بدفتر بنگاه شیمیائی واقع در خیابان شاهرضا بین پل چوبی‌ودرختی ۱۰۵۷ تسلیم و رسید دریافت دارند.

پیشنهادات رسیده در ساعت ۱۱ صبح روز ۴۱٫۱۰٫۸ باز و خوانده خواهد شد حضور پیشنهاددهندگان درجلسه مناقصه آزاد وبنگاه دررد ویاقبول یك یاکلیه پیشنهادات رسیده مختار خواهد بود.

کلیه هزینه درج آگهی و مالیات وعوارض متعلقه بعهده برنده مناقصه خواهد بود الف ۵۵۳۱

مدیر عامل بنگاه شیمیائی-مهندس شعاعی

آ-۲۸۶۳۲ ۱-۲

## آگهی مزایده فروش مقدار ۱۵۰تن پنبه لینتر

شرکت سهامی مواد غذائی وشیمیائی ایران مقدار ۱۵۰ تن پنبه لینتر محصول سال جاری کارخانه روغن‌کشی ورامین را از طریق‌مزایده بفروش میرساند داوطلبان شرکت درمزایده میتوانند همه روزه برای دریافت برك شرایط بدفتر این شرکت واقع در(خیابان سعدی-چهارراه سیدعلی -خیابان کاشف‌السلطنه )مراجعه و پیشنهاد خودرا حداکثر تا آخروقت اداری روز دوشنبه ۲۴دیماه ۴۱ که آخرین روزتسلیم‌پیشنهادات است بدفتر شرکت تسلیم دارند.

مدیرعامل شرکت-مهندس مرتضی انواری

آ-۲۸۶۳۴ ۱-۲

کنفرانس اقتصادی و اهمیت توجه به آمار

از : آقای حسین مهری مشاور عالی وزارت کار

# از کنفرانس اقتصادی نباید انتظار معجزه داشت

## بدون داشتن آمار صحیح کلیه تصمیمات کنفرانس اقتصادی بی‌حاصل و بی‌نتیجه خواهد بود

**ما بدون اینکه بدانیم چه داریم و بچه احتیاج داریم میخواهیم کنفرانس اقتصادی با پس و پیش کردن بعضی موادمقررات یاحذف آنها حلال مشکلات وضعیت اقتصادی نامطلوب ما باشد**

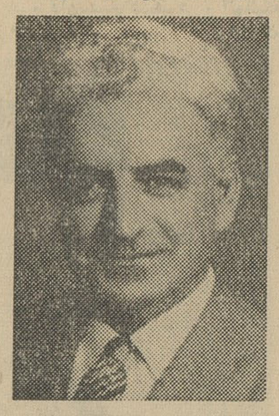

از یکی دوماه باین طرف درروزنامه وزین اطلاعات مقالات متعددی راجع بوضعیت اقتصادی کشور درج میگردد که البته اکثر آنها دارای مطالب مهمی بوده وانشاءاله مسئولین کنفرانس اقتصادی که میرود تشکیل گردد ، استفاده شایانی از نظریات صاحب‌نظران خواهند کرد . ـ ولی آنچه که اینجانب را هم مجبور کرد تاچند سطری هم شده در این مورد برشته تحریر در آورد این بود که ملاحظه شد هیچیک ازصاحبان مقالات اهمیتی بمقام و منزلت (آمار) نداده و اظهار نظری هم نکرده‌اند در صورتی که بنظر نویسنده اکثر گرفتاری های اقتصادی و مالی و اجتماعی کشور همانا نداشتن آمار و اطلاعات صحیح می باشد. کشوری که نداند احتیاجات مردمان آن لااقل در سه سال آینده چیست وچه مقدار خواهد بودچگونه میتواند در رفع آن اقدام نماید ؟ کشوری که نمیداند لااقل در پنج‌سال آینده بتدریج هم شده احتیاج به‌چه نوع کار گرانی خواهد داشت‌چگونه وزارت خانه مربوطه از عهده‌تجهیز نیروی انسانی بمقدار لازم و طبقه‌بندی آن به حرف مختلفه بر خواهد آمد .

تشخیص اشکالات و موانعی که‌در مقابل توسعه اقتصادی و بهبود آن وجود دارد و وقوف بعوامل موثری که مروج فعالیت های اقتصادی و صنعتی می باشد فقط با موجود بودن آمار های صحیح و دقیق و کامل میسر خواهد بود لاغیر ـ

در دنیای امروزی که آمار وارقام و مطالعات قبلی قدم اول هرگونه فعالیت اقتصادی و اجتماعی میباشد چگونه ما این موضوع مهم را ندیده گرفته و میخواهیم که کنفرانس اقتصادی با پس و پیش کردن‌بعضی مواد مقررات و احیانا حذف کردن برخی از آنها به اصطلاح (حلال‌مشکلات) وضعیت اقتصادی نامطلوب ما باشد ؟

چون اکثر مقتصدین خود واردباین امور هستند لذا اینك میدانند که بدون اتخاذ تصمیم اساسی بمنظور داشتن آمار صحیح کلیه تصمیمات مثبت کنفرانس اقتصادی تقریبا بیحاصل و بی نتیجه خواهد بود .

البته‌باوسائل ناقص ادارات آمار اکثر وزارتخانه ها و ادارات دولتی انجام اینکار بزرگ یعنی تهیه آمار های روزانه و لااقل هفتگی انجام پذیر نیست ولی متاسفانه باید گفت مادامی که اینکار عملی نشود امور اقتصادی و حتی امور اجتماعی‌مالنگ خواهد بود . خلاصه اینکه مادامی که باین موضوع خطیر و مهم یعنی تقویت واقعی و همه جانبه امورآماری عاجلا توجه خاص نشود و در کشور باصطلاح (نهضت آماری) بوجودنیاید و بوسایل مختلفه منجمله رادیو ـ جراید و دادن کنفرانس های متعدد محسنات داشتن آمار صحیح دائما و مستمرا گوشزد اهالی کشور نگردد بنظر میرسد که پیشرفت اموراقتصادی کشور منجمله اجرای حقیقی برنامه پنج ساله اگر غیر ممکن نباشد خوام‌ـ ناخواه توام با اشتباهات زیاد خواهد بود که البته به ضرر کشور است

اصولا هرجا که آمار معمول و متداول باشد حساب و کتابی بوده و بالطبع هرج و مرج‌در آن راه‌نخواهد یافت .

بنظر میرسد در صورتی که‌بعده‌ای از کارمندان وزارتخانه ها در کلاس های مخصوص فنی در مدت ۶ ماه یا بیشتر علوم مختلفه آماری تدریس و سپس به نقاط مختلفه کشور اعزام گردند شاید این مشکل تا اندازه‌ای حل‌شده و ضمنا دیناری هم به‌بودجه دولت تحمیل نخواهد شد .

چون در ۲۰ ـ ۳۰ سال اخیر تغییرات زیادی در ایران پیدا شده بالطبع می بایستی امور آماری هم از حالت قبلی بیرون آمده و بااین تغییرات حتما هم آهنگ گردد در غیر این صورت بطوری که در فوق گذشت هیچ انتظار معجزه‌را ازتشکیل کنفرانس اقتصادی نبایستی داشت .

در صورتی اصولا نظر اینجانب مورد توجه واقع شود پیشنهادات‌بعدی بمنظور توسعه امور آماری دارد که بعدا تقدیم خواهد شد .

# پنج هزار فرش بدون شماره و بلاتکلیف

## هنوز در بانك کارگشائی موجود است که باید صاحبان آنها شناخته شوند

**از ۴۲۵۰۰ فرش موجود در انبار مرکزی ۲۵۰۰ فرش سوخته ، پنج هزار فرش بلاتکلیف است وضع ۱۳۴۳۳ قطعه معلوم شده و بقیه تحت رسیدگی است**

* تاکنون قریب ۲۱٫۵ میلیون ریال بابت فرش های سوخته بمردم خسارت پرداخت‌شده
* بانك کارگشائی برای اواسط ماه آینده بمحل جدید خوددر خیابان مولوی منتقل میشود.
* بانك امیدوار است تایك ماه و نیم دیگر بتواند کار رسیدگی بوضع بقیه فرش ها را خاتمه دهد .

امروز آقای اسماعیل اسدی رئیس بانك کارگشائی بخبرنگار ما اظهار داشت بانك کارگشائی تا نیمه ماه آینده بمحل جدیدخود واقع درخیابان مولوی منتقل میشود . بانك تاکنون وضع ۱۳۴۳۳ قطعه از فرش های موجود در انبار مرکزی را مورد رسیدگی قرار داده و اغلب آنها را به صاحبانش تحویل داده است و قسمتی دیگر مجددا نزد بانك گرو گذارده‌شده است . از بابت‌خسارت فرشهای مزبور تاکنون جمعا مبلغ ۲۱٬۴۵۹٬۴۱۸ ریال بمردم پرداخت‌شده که بانك نقدا از شرکت بیمه وصول خواهد کرد .

از میان ۴۲۵۰۰ قطعه فرش که در انبارمرکزی بانك کارگشائی موجود بود در آتش سوزی اخیر در حدود ۲۵۰۰ قطعه آن سوخته و ۵۰۰۰ قطعه آن بی شماره و بلاتکلیف است که باید صاحبان آن‌از روی دفاترشناخته شوند . کار رسیدگی بقیه فرشها نیز همچنان ادامه دارد . بانك برای سهولت در کار تشخیص فرشهای بی شماره آنها را از حیث نوع قالی و محل بافت و ابعاد تقسیم نموده و در جاهای جداگانه قرار داده و مشخصات فرشها در دفاتر معین ثبت شده تا اسنادیکه احتمال میرود مربوط باین فرشها باشند با خود فرش تطبیق داده شود .

قسمت‌اعظم فرشها در محل‌خیابان مولوی نگهداری میشود و مقداری از آنها نیز برای تحویل آماده اند رئیس بانك کارگشائی اضافه کرد رویهمرفته بانك روزانه در حدود ۱۵۰ الی ۲۰۰ نفر از صاحبان فرشها را که ببانك مراجعه میکنند بکارشان رسیدگی میکند .

در حال حاضر بانك از قبول‌فرش خود داری میکند و در هیچیك از شعباتش فرش قبول نمیکند . انتظار میرود پس از اتمام کار و پرداخت خسارت‌و روشن شدن تکلیف‌صاحبان فرش آئین نامه جدیدی برای قبول فرش از طرف بانك تنظیم گردد .

خبرنگار ما بدنبال این آمار با آقای خوش‌کیش مدیر کل بانك ملی ایران‌تماس گرفت و آقای خوش‌کیش گفت : حادثه ایکه‌برای بانك‌کارگشائی پیش آمد کرد آنقدر بزرگ و مهم‌بود که اگر کوچکترین کوتاهی شده بود نتایج بسیار ناگوار بوجود میآورد. خوشبختانه هوشیاری و همکاری و بلکه فداکاری عده ای از مامورین دولت و بانك و بخصوص ارتش از توسعه این حادثه جلوگیری کرد . بهر حال حادثه ای بود که پیش آمد و هم بانك و هم مردم را دچاردردسر کرد و میبایست با فعالیت و کوشش برطرف شود آمار عملیات بانك نشان میدهد در اینمدت هیچگونه کوتاهی نشده است ولی مشکلات ارزیابی فرشها وبخصوص‌فرشهائیکه هیچگونه شماره و نشانه ای فعلا ندارند مانع از آن شده است که این کار تاکنون بپایان برسد . باید صاحبان فرشها باین نکات توجه داشته باشند و فرصت بدهند که انشاء الله کار بقیه‌فرشها نیزتایکماه‌ونیم دیگربپایان برسد .

## کشتی‌ها

* کشتی تجارتی «استارال‌لیون» پاناماثی روز ۲۵ آذر با ۹۶۱ تن کالا به بندر خرمشهر وارد شد .
* کشتی «داریسا» انگلیسی بامقدار ۱۸۵ تن کالا به بندر خرمشهر وارد و پس از تخلیه کالای خود از بندر خارج گردید .
* کشتی «کنکوردیافوس» نروژی با مقدار ۱۶۸ تن‌کالا از بندرخرمشهر خارج شد .
* کشتی «ساکلا» هلندی برای تخلیه ۱۵۰ تن کالای تجارتی به‌بندر بوشهر وارد و پس از تخلیه کالا از بندر خارج گردید .
* کشتی «باراکاس‌باکو» روسی به بندرپهلوی واردو پس از بارگیری ۲۴تن ماهی‌منجمد شده ازآن بندر خارج شد .
* کشتی های «ملبورن مارو» ژاپنی‌با ۸۹۶ تن کالا و «یوکی کاوامارو» ژاپنی با ۱۵۱ تن کالا به بندرخرمشهر وارد شدند .
* کشتی «لوئیس‌شد» بلژیکی‌با ۳۹۲۳ تن کالا از بندر خرمشهرخارج شد .

اطلاعات اقتصادی

# پرداخت وام برانندگان تاکسی آغازشد

## تاکنون ۳٫۵ میلیون ریال وام برانندگان تاکسی داده‌شده

تاکنون بانك اصناف متجاوز از ۱۵ میلیون ریال بصاحبان مشاغل واصناف وام صنفی داده است .

پرداخت وام صنفی دربانك اصناف درحدود یکماه است آغاز شده .واین وام برای مصارف مختلف ، توسعه کسبو کار وافزایش تولید وسایر مصارف پرداخت‌میشودو تاکنون‌متجاوز از ۳۰۰ نفردر تهران موفق‌بدریافت‌وام صنفی شده‌اند .

پرداخت وام برانندگان تاکسی نیز دراین هفته آغاز گردید . مبلغ‌این وام برای هر راننده ۱۰٬۰۰۰ ریال می‌باشد .

وام رانندگان بطور روزانه‌مستهلك میشود. طبق برنامه‌ایکه تهیه شده قراراست به‌شش هزار نفر ازرانندگان وام پرداخت شود .

درظرف این هفته متجاوز از ۳۵۰ نفراز رانندگان مبلغ ۳میلیون و ۵۰۰ هزار ریال ازبانك اصناف وام دریافت داشته‌اند .

# شرایط خرید خانه‌های کوی فرح

## ظرف چند روز آینده توسط بانك‌رهنی منتشر میشود

**در اراضی کوی فرح ۵۳۸ خانه توسط مردم و بانك‌رهنی ساخته میشود**

قرار است ظرف چند روز آینده آئین نامه فروش اراضی ۵۳۸ خانه «کوی فرح» بانك رهنی منتشرشود. این خانه ها در اراضی فرح‌آباد و نزدیکی فرودگاه دوشان تپه واقع‌شده است .

در این آئین نامه نحوه فروش اراضی و خانه های کوی فرح و نحوه پرداخت وام بابت ساختن خانه در این اراضی و سایر مسائل مربوط به این خانه ها قیدشده‌است .

با انتشار آئین نامه مزبور مردم میتوانند به بانك رهنی مراجعه و تقاضا های خرید اراضی خانه های کوی فرح را به بانك تسلیم نمایند. بانك رهنی‌از بین‌تقاضا های‌رسیده ۵۳۸ تقاضائی که واجد شرائط باشد انتخاب خواهد کرد .

متقاضیان واجد شرائط میبایستی قطعه زمین مورد نظر خود را طبق نقشه های موجودبانك انتخاب وبهای آنرا که از متری ۳۰۰ تا ۶۰۰ ریال است نقدا تادیه نمایند .

بانك رهنی بابت ساختمان در این اراضی حداکثر تا ۶۰ در صد هزینه ساختمان بخریداران‌زمین‌وام میدهد.

مدت این وام ۱۵ ساله می باشدکه میبایستی باقساط ماهانه مستهلك‌شود.

در صورت تمایل بعضی ازخریداران بانك رهنی توسط مقاطعه کاران خود از محل این وام ساختمان آنان را بنا خواهد کرد .

این قبیل افراد باید حداقل ۴۰ در صد هزینه ساختمان و تاسیسات‌را ببانك بپردازند .

این خانه ها تا موقعی که وام آن مستهلك نشده است در گرو بانك‌رهنی خواهد بود .

# پرداخت وام بدون وثیقه بکارگران در بانك رفاه کارگران ادامه دارد

قراراست ظرف هفته آینده‌بانك رفاه کارگران محل خودرا عوض‌کند. پس‌از نقل مکان، بانك مزبور در نظر دارد باجه‌هائی در مراکز کارگری تهران ایجاد نماید . همچنین قرار است بزودی شعب این بانك در چند شهرستان دیگر نیز شروع بکارکند.

باتوسعه شعب این‌بانك در سراسر کشور، کارگران‌بیشتر خواهندتوانست ازوام هاوکمکهای دیگر بانك استفاده کنند .

بانك‌رفاه کارگران درحال حاضر بابت سوخت زمستانی بهر یك از کارگران واجد شرائط مبلغ ۵۰۰۰ ریال میپردازد این وام یکساله استو وثیقه‌ای احتیاج ندارد .

همچنین بانك مزبوربابت خانه‌سازی توسعه وایجاد شرکتهای تعاونی و سایر احتیاجات کارگری بکارگران واجد شرائط وام میدهد .این قبیل وامها درازای وثیقه غیرمنقول پرداخت میشود .

# متقاضیان وام متفرقه‌ازبانکملی

## به هفت‌هزار نفر رسیده

**قسمت‌عمده تقاضاهامورد قبول‌واقع‌شده‌و وام درخواستی آن نیز پرداخت شده است**

امروز آقای خوش کیش مدیرکل بانك ملی ایران در مورد پرداخت وام متفرقه بانك مزبور اظهار داشت: از موقعی که پرداخت وام متفرقه بوسیله بانك ملی آغاز شده تا کنون بیش از هفت هزار تقاضا توسط‌طبقات مختلف مردم‌و فرهنگیان ببانك‌رسیده که‌از این تعداد با اکثریت آنهاموافقت شده و وام‌آنها پرداخت گردیده‌است.

اکنون مشغول بررسی هستیم تا پس از مطالعه وضع اعتباری بانك در صورت امکان مجددا تقاضای وام دریافت گردد .

تاریخ دریافت تقاضا بعدا باطلاع عموم خواهدرسید وام‌متفرقه‌بانکملی در مقابل گروگان غیر منقول‌پرداخت میشود و حداکثر آن دویست هزار ریال است .

سود این وام دوازده در صد و حداکثر مدت استرداد وام دوسال‌می باشد .

مدیر کل بانك ملی ایران گفت : پرداخت این وام ها در وضع بازار موثر بوده و باعث گردش پول شده است .

### آگهی مزایده موقوفه

بانظارت اداره اوقاف تهران یك قطعه باغ مشجر واقع در قریه فرح‌زاد بمساحت تقریبی یك‌هکتار ودارای اشجار میوه تبریزی و غیره معروف به‌باغچه حصار موقوفه مرحومتین بانوان گوهرشاد و سلطان‌بانضمام هشت ساعت آب قنات در گردش‌هفته است‌بامتعلقات آن که عبارت از یك‌طویله‌وبهاربند ومحوطه‌ای نیز در موازات اصطبل وبهاربند ویك گاراژ به مساحت تقریبی دویست متر مربع و سه‌باب دکان ویك دکان دارای درب کرکره‌ای ودودکان‌ازبیرون‌مسدود شده و جزو گاراژ استفاده میشود ودر جنب گاراژ نیز ساختمان دورو یك محوطه دواطاق ویك ایوان ویك محوطه سه اطاق و یك ایوان وزیرزمین کوچك‌وحوض ومستراح دارای پلاك ۴۷۲ از سنك ۱۱۶ قریه فرح‌زاد باحداقل اجاره بهای‌سالیانه مبلغ چهل هزار ریال نقد ازطریق مزایده اجاره داده میشود داوطلبان اجاره بایستی مبلغ چهار هزارریال برسم سپرده بحساب شماره ۹۴۰۲۸ بانکملی بازار بسپارند و پیشنهاد خودرا باقبض سپرده در پاکت سربسته تاپایان وقت اداری روز ۴۱٫۱۱٫۶ بدفتر کل اوقاف تسلیم ورسید دریافت دارند . پیشنهادهای رسیده در روز ۴۱٫۱۱٫۷ ساعت ۱۰ صبح دراداره اوقاف تهران‌خوانده میشود برای کسب اطلاع‌ازشرایط مزایده به آگهی تفصیلی یابدفتر کل اوقاف مراجعه نمایند.

رئیس اداره اوقاف تهران ـ قوامی

### اطلاعات کودکان

سه شنبه ها منتشر میشود


### شرکت ملی تبلیغاتی ایران وراهنمای زرین ایران

بدینوسیله اعلام میدارند آقای خسرو ناظمی دراین شرکت هیچ گونه سمتی ندارند و اگر قبضی باسم این شرکت برای راهنمای زرین ایران صادر نمایند ازدرجه اعتبار ساقط میباشد . آ ـ ۱۸۱۲۱

### تلفن سرویس اقتصادی

۳۰۴۵۹۱

### روغن بی.پی.

ساخت انگلستان

برای انواع موتورهای بنزینی و دیزلی صنعتی ـ هواپیما و کشتی

نماینده انحصاری دراران : شرکت سهامی حمل ونقل داخلی ایران

تهران چهارراه عسگری ـ تلفن : ۲۹۱۲۹

### آگهی مجمع عمومی فوق‌العاده شرکت سهامی ساختمانی اروندرود

پیرو آگهی مورخه ۱۳۴۱٫۹٫۶ منتشره در روزنامه اطلاعات شماره ۱۰۹۶۵ چون طبق ماده ۴۹اساسنامه اکثریت قانونی برای اتخاذتصمیم نهائی در روز ۴۱٫۹٫۲۵ حاصل نگردید لهذا بدین‌وسیله به‌استناد ماده مذکور برای دومین مرتبه از صاحبان سهام شرکت سهامی ساختمانی اروندرود دعوت می‌شود که درتاریخ ۴۱٫۱۰٫۳۰ درساعت ۵ بعدازظهر برای تشکیل مجمع عمومی درمحل شرکت واقع در خیابان ایرانشهر شمالی خیابان کامیار کاشی ۳۶ حضور بهمرسانند .

دستور جلسه

۱ـ استماع گزارش هیئت مدیره سابق

۲ـ تجدید هیئت مدیره و بازرس شرکت

آ ـ ۱۸۰۶۱ رئیس هیئت مدیره شرکت

### تابلوهای نئون

۳۰ ۳۰ ۳۰ تلفن

شرکت‌سهامی بیسکوپرس ـ ساختمان گرجی بوذرجمهری غربی تلفن ۲۳۹۶۶

### آریانا افغان هوائی شرکت

هر هفته دو پرواز ـ روز های دوشنبه وچهارشنبه

از تهران به کابل

با هواپیمای د ث ـ ۶ ب

مجهز به رادار

سرویس درجه یك و جهانگردی

پرواز مستقیم ـ بدون تغییر هواپیما

سریعترین پرواز از تهران به‌کابل

برای تهیه جا به شرکت هواپیمائی آریانا

خیابان ایرانشهر تلفن ۶۶۰۹۷ ویا به مهرآباد تلفن ۶۰۲۲۴ مراجعه فرمائید

ARIANA AFGHAN AIRLINES

هواپیماهای آریانا با دهای وسیع وبزرگ برای حمل بار

برای اتوبوسهای دربست داخل وخارج‌شهر بشرکت‌سهامی اتوتوکل مراجعه فرمائید ـ تلفن ۲۷۷۹۷ ـ ۴۴۰۶۱

# آموزشگاهها

## اطلاعات برای جوانان

همانطور که اطلاع دادیم مسابقات قهرمانی آموزشگاههای تهران از چندی قبل آغاز گردید و ذیلا قسمتی از نتایج حاصله را باطلاع علاقمندان میرسانیم .

**فوتبال**

۱ـ دبیرستان کاظم‌زاده ایرانشهر با دبیرستان کورش ۵ ـ ۰ بنفع دبیرستان کورش

۲ـ دبیرستان اسفندیار با هدف ۲ـ۰ بنفع هدف

۳ـ دبیرستان رشدی با هنربخش ۲ـ۱ بنفع هنربخش

۴ـ دبیرستان مدائن با سعید ـ العلماء ۳ـ۲ بنفع مدائن .

**پینك پنك دختران**

مسابقات پینك‌پنك دختران در دو دوره سیکل اول و دوم انجام گردید و نتایج زیر بدست آمد

**سیکل اول**

رضا شاه کبیر با طبری برنده طبری ، بختیار با هدف برنده هدف ، مرجان با دکتر ولی اله نصر بنفع مرجان ، خاوران با همایون بنفع خاوران ، رضاشاه کبیر با بختیار بنفع بختیار ، طبری با هدف بنفع طبری .

**سیکل دوم**

مرجان باانوشیروان دادگر برنده انوشیروان ، بختیار با دکتر ولی‌اله نصر برنده دکتر ولی‌اله نصر ، طبری با هدف برنده طبری

**والیبال پسران**

والیبال پسران نیز در دو دوره سیکل اول و دوم بدین شرح انجام گردید .

**دوره دوم**

دبیرستان رشدی با دبیرستان اسفندیار نتیجه بنفع دبیرستان اسفندیار

خرد با ساسان بنفع خرد

هدف با رخشان بنفع رخشان

محسن هنربخش با کوروش به نفع کوروش

ایران ما با البرز بنفع البرز

**دوره اول**

دبیرستان ایران ما بادبیرستان رشدی بنفع ایران ما

هدف یك باالبرز بنفع هدف یك

رخشان با هنربخش بنفع رخشان

اسفندیار با ایرانشهر بنفع کاظم زاده ایرانشهر

سد کرج با خرد بنفع خرد

**پینك پنك پسران**

دنباله مسابقات پینك‌پنك قهرمانی آموزشگاههای پسران نیز در دو دوره سیکل اول و دوم انجام گردید و نتایج زیر بدست آمد .

**دوره دوم**

دبیرستان مدائن با دبیرستان هنربخش بنفع دبیرستان هنربخش

رخشان با کوروش بنفع رخشان

البرز با سد کرج برنده البرز

رشدی با هدف برنده هدف

اسفندیار با هنربخش بنفع اسفندیار

رخشان با شاهین برنده رخشان

**دوره اول**

دبیرستان هنربخش با شاهین برنده هنربخش

کوروش بارخشان برنده کوروش

هدف با البرز بنفع البرز

اسفندیار با مدائن برنده مدائن

سد کرج با هنربخش برنده هنربخش

کوروش با رشدی برنده کوروش

## درآمد مسابقات تورپیدو

### صرف تهیه زمین برای باشگاه شاهین میشود

روز گذشته جلسه ای باحضور تیمسار سرلشگر ایزدپناه رئیس سازمان تربیت بدنی آقای حسین مبشر رئیس فدراسیون فوتبال کشور و آقای مهندس خواجه نوری رئیس باشگاه شاهین تشکیل شد ودرباره عواید مسابقه های فوتبال تیم تورپیدو مذاکراتی بعمل آمد و قرارشد کلیه درآمد فروش بلیط دراختیار سازمان قرارگیرد تا با نظرسازمان تربیت بدنی و تفریحات سالم ایران بمصرف تهیه و ساختن زمین فوتبال برای باشگاه شاهین برسد .

## کلاس داوری فوتبال

صبح امروز از فدراسیون فوتبال کشور اطلاع داده شد که کلاس داوری فوتبال از ساعت شش بعداز ظهر روز شنبه اول دیماه در سالن باشگاه سازمان تربیت‌بدنی تشکیل میگردد .

این کلاس همه هفته روز های شنبه ودوشنبه تاپایان کار تشکیل خواهد شد .

فدراسیون از علاقمندان دعوت نموده که در ساعت مقرر در جلسه حاضر و ثبت نام نمایند .

## حبشه ـ ترکیه

### در فوتبال مساوی

آدیس‌آبابا ـ ۱۷ دسامبر ـ رویتر ـ دریك مسابقه پرهیجان فوتبال که در آدیس‌آبابا بین تیم آن کشور و تیم ترکیه صورت گرفت چهارده هزار تن شرکت کردند .

دراین مسابقه تیم ترکیه و حبشه مساوی شدند .


## آگهی مناقصه خرید کاغذ

اداره کل حسابداری وزارت راه به‌مقدار ۱۰۸۰ بند کاغذ مختلف تحریر و یکصد بند مقوای پوشه نیازمند است که از طریق مناقصه خریداری می‌نماید .

شرکت کنندگان میتوانند بامراجعه به کارپردازی این اداره واقع در جنب میدان فردوسی برك شرایط و مشخصات مربوطه را دریافت و بامشاهده نمونه کاغذ پیشنهادات خودرا تاآخر وقت اداری روز شنبه هشتم دیماه ۱۳۴۱ بدفتر اداره تسلیم نمایند پیشنهادات واصله ساعت ۱۰ روزبعد درکمیسیون مناقصه باز و قرائت‌خواهدشدحضورپیشنهاددهندگان در جلسه مناقصه آزاد است الف ۵۴۷۵

رئیس اداره کل حسابداری وزارت راه ـ کریمی زند

آ ـ ۲۸۵۰۶ ۱ـ۲

اتومبیل فیات ۱۱۰۰ اسپسیال

نقد ۱۶۵۰۰۰ ریال

آ ـ ۲۸۵۳۰ ۲ـ۵


# در مسابقات قهرمانی بکجا رسیده اند

## عبور از جبل الطارق

### یك شناگر امریکائی باشنای زیرآبی ازجبل‌الطارق گذشت

تاریفه ۱۶ دسامبر ـ خبرگزاری فرانسه فرد بالداسار ، شناگرماهر آمریکائی روز گذشته برای‌اولین بار موفق گردید که با شنای‌زیر آبی از تنگه جبل‌الطارق که ۲۵ کیلومتر طول دارد عبور کند .

فردبالداسار صبح روز قبل در ناحیه تاریفه وارد آب شد و هشت ساعت بعد به ساحل « پونتا دز ـ ناریگادا » واقع در ساحل آفریقا رسید . وی در اینمدت‌بارها مجبور شد که باجریان های آب بمبارزه بپردازد .

او در تمام مدت عبور از تنگه در پنج متری زیر آب قرار گرفته بود .

در جلسه کانون باشگاهها رئیس سازمان تربیت‌بدنی گفت:

# مدیران باشگاهها مسئول تربیت روحی وجسمی جوانان هستند

غلامرضا مجید مدیر باشگاه کیان :

## بعضی‌ها چون از قیافه‌ما خوششان نمی‌آمد عضویت کانون را رد کردند

حسین مکری مدیر باشگاه تهرانجوان :

## ما باید از آنچه بدست آورده‌ایم برای تربیت نسل جوان استفاده کنیم

ساعت‌پنج و نیم بعد از ظهر دیروز جلسه‌کانون باشگاههای تهران‌بریاست تیمسار سرلشکر ایزدپناه تشکیل‌شد.

در این جلسه روسای باشگاههای ورزشی تهران و چندتن از خبرنگاران جراید حضور داشتند

ابتدا تیمسار ایزد پناه پیرامون اتحاد و اتفاق صحبت کرد و گفت کشوری پیشرفت می کند که اتحاد داردوکشور ما که‌امروز سابقه ۲۵۰۰ سال تاریخ مدون دارد استقلال خود را به اتحاد و اتفاق مردمش مدیون است شما که در اینجا حضور دارید وظیفه خطیری بعهده دارید و آن تربیت‌جسمی و روحی جوانان مملکت است و در همه جای دنیا مخصوصا امریکا که مهد تمدن است جوانانش انحرافاتی دارند ولی شما هستید که میتوانید جلوی این گونه ـ انحرافات را درعنفوان جوانی‌بگیرید اینرا بدانید اگر جسمی سالم باشد روحش نیز سالم خواهد بود .

در اینموقع آقای غلامرضا مجید مدیر باشگاههای کیان و البرز اظهار داشت دردنباله بیانات تیمسار باید بگویم قبلا باشگاهها دو دسته شدند ولی بنابامر اعلیحضرت و درك ـ خودشان که فهمیدند باید یگانگی داشته باشند آمدند کانون باشگاهها را تشکیل دادند ولی متاسفانه چند نفر از پیران قوم شرکت نکردند و ما هم هرچه خواهش کردیم به کانون مانیامدند نمیدانم از مرامنامه ما که‌خدا ، وطن و شاه و اصلاح ورزش بودخوششان نیامد یا از قیافه بعضی از ما ولی در اینموقع که تیمسار ایزدپناه ریاست کانون باشگاهها را قبول کرده‌اند باید با دم گرمشان این‌آقایان را که خودشان پیش‌کسوت میباشند بعضویت کانون باشگاه ها درآورند .

سپس آقای حسین مکری مدیر باشگاه تهرانجوان مطالبی پیرامون سخنان تیمسار و مجید اظهار داشت ودرخاتمه گفت ماآنچه را میخواستیم برای‌ادامه خدمت بنسل جوان بدست آوردیم چون همیشه ما موفقیت ـ تیمسار ایزد پناه را میخواستیم ـ و حالا باید از آن‌حد اکثر استفاده را بنمائیم .

سپس آقایان مهندس رازی مدیر باشگاه شرق ، مهندس تیزهوش‌مدیر باشگاه تهران و رادپور مدیر باشگاه سپه مطالبی اظهارداشتند این جلسه در حدود ساعت ۷ بعد از ظهر خاتمه یافت

در بازیهای المپیك

# آلمان غربی وشرقی جداگانه شرکت میکنند

لوزان ـ خبرگزاری فرانسه ـ ۱۰ دسامبر درجلسه ای که با شرکت نمایندگان کمیته بین‌المللی المپیك ونمایندگان کمیته های ملی المپیك آلمان غربی وشرقی در لوزان تشکیل گردید تصمیم گرفته‌شد که :

۱ـ دربازی های‌المپیك ۱۹۶۴ توکیو ودرالمپیك اینسبروك تیم های‌ورزشی آلمان غربی و شرقی بطور جداگانه شرکت خواهند کرد .

۲ـ تیم های آلمان شرقی و غربی دارای پرچم واحد خواهند بود .

۳ـ کمیته های ملی المپیك آلمان شرقی و غربی باید تاپانزدهم ژانویه ۱۹۶۳ درمورد شرکت تیم های‌خود دربازی های المپیك تصمیمات لازمه‌را اتخاذ کرده و آن را به کمیته بین ـ المللی المپیك اطلاع دهند .

## کاروان اسکی باشگاه‌پهلوی

از باشگاه پهلوی اطلاع داده شد که از روز جمعه آینده کاروان اسکی باشگاه پهلوی به آبعلی خواهد رفت .

اعضای باشگاه پهلوی بادردست داشتن کارت عضویت‌ساعت ۷صبح روز جمعه از محل باشگاه بمنطقه اسکی حرکت خواهند کرد .


## توری سه زنگهٔ آلمانی

پرسابقه‌ترین توری چراغ در دنیا

با نور خیره کنندهٔ خود

برجهان می تابد

پرنور ـ بادوام

ساخت آلمان

نمایندهٔ انحصاری : تهران ورزیده کار ـ نیلفروشان بازار جامع

فروش : در کلیه خرازی فروشیهای معتبر



## آگهی مناقصه

سازمان تربیت‌بدنی و تفریحات سالم ایران در نظر داردساختمان سالنهای ورزشی خود در استادیوم امجدیه وزمین ورزش کوی‌امیرآباد را بمناقصه بگذارد .

داوطلبان می‌توانند از تاریخ ۲۶ر۹ر۴۱ درمقابل پرداخت مبلغ پنجهزار ریال شرائطو مدارك مناقصه را از اداره کل ساختمان‌سازمان تربیت‌بدنی و تفریحات سالم ایران دریافت نموده و پیشنهاد خودرا طبق شرائط و مدارك دریافتی تاساعت ۹ صبح روز شنبه مورخ۸ر۱۰ر۴۱ بدفتر کل سازمان تسلیم نموده رسید دریافت دارند .

شرکت کنندگان دراین مناقصه باید جزء درجه بندی یك و دو شرکت‌های ساختمانی سازمان برنامه بوده و گواهی‌نامه رسمی ازسازمان مذکور دریافت و باارائه آن شرائط ومدارك مناقصه را دریافت‌نمایند.

رئیس‌سازمان ومعاون وزارت فرهنك ـ سرلشکر دکتر ایزدپناه

آ ـ ۲۸۴۳۴ ۱ـ۳



نتیجه مسابقه بیسابقه

۹۹۹

لاستیک دوچرخه

دولوکس

لاستیک دولوکس ۹۹۹ مخصوص دوچرخه

آنچه که یک دوچرخه سوار ورزیده

وباتجربه آرزو میکند !

نماینده انحصاری :

حاج محمد توکلی پور خیابان بوذرجمهری مقابل مسجدشاه

# نیازمندیها وآگهی‌های کوچک

## استخدام

### مجله تهران اکونومیست
برای انجام کار های تبلیغاتی به چند نفر ویزیتور دوشیزه یا بانو نیاز مند است صبح ها از ۸ الی ۱۲ عصر ها از ۴ الی ۶ بعد از ظهر به خیابان فردوسی کوچه اتابک تلفن ۶ و ۵ و ۳۴۴۹۴ مراجعه فرمائید .
۱ـ۲ ۲۸۳۸۰ـ۱

### میکانیك اتومبیل لازم است
میکانیکی که اطلاع کامل از موتور های بنزینی و دیزلی داشته باشد وسن او بین ۳۰ الی ۵۰ سال باشد خیلی فوری جهت تعمیرگاهی در تهران لازم است به اول خیابان اکباتان از طرف لاله‌زار مقابل سینما تابان فروشگاه صفا مراجعه فرمایند
۱ـ۲ آ ـ ۴۱۹۶

### آگهی انتخاب استادیار
دانشکده معقول ومنقول دانشگاه مشهد برای تدریس دررشته منطق یکتن استادیاراز طریق مسابقه‌انتخاب مینماید. داوطلبان واجد شرایط می‌توانند ازتاریخ نشر این آگهی تامدت دوماه درمشهد بدفتر دانشکده معقول ومنقول ودر تهران باداره کل‌تعلیمات عالیه وروابط فرهنگی مراجعه و ثبت نام نمایند. استخدام داوطلبی که‌در امتحان مسابقه پذیرفته شود موکول به‌تحصیل مجوز استخدامی و تامین اعتبار پست حقوقی خواهد بود .
رئیس دانشگاه مشهد ـ دکتراسمعیل‌بیگی
۱ـ۲ آ ـ ۲۶۶۳۲

## جویای کار

### یکنفر بانو برای پرستاری
وخدمت درمنازل آماده است به‌تلفن ۸۲۲۳۸۳ مراجعه شود .
۱ـ ۳ آ ـ ۱۸۰۵۷

### جوانی آشپز باسواد
۱۲سال سابقه‌کار درتهران‌خوراکهای ایرانی و فرنگی را کاملا میداند با ضامن معتبر جویای کار است . خواستاران بشماره ۸۰۹ راهنمای اطلاعات مراجعه فرمایند
آ ـ ۱۸۱۰۳

### یکنفر با داشتن اطلاعات
کامل حسابداری و دفترداری و ضامن‌معتبر برای‌خدمت دریك‌مؤسسه تجارتی آماده میباشد . طالبین به تلفون شماره ۳۸۲۳۷ جواهری پارس مراجعه فرمائید
آ ـ ۱۸۱۳۵

### جوانی‌راننده باگواهینامه
۲ همگانی جویای کار است به‌تلفن ۳۶۷۳۷ مراجعه شود .
۱ـ۲ آ ـ ۱۸۱۴۹

۱ـ مترجم انگلیسی و فرانسه برای کارهای تجارتی و سایر ترجمه ها
۲ـ دبیرانگلیسی و فرانسه ودوره ادبی دبیرستان
برای تدریس در منازل از ۵ تا ۸
تلفن ـ ۳۰۳۹۵۲

## گم‌شده

### مژدگانی
چکهای شماره های ۱۳۸۳۳۸ الف و ۱۳۸۳۳۹ الف بعهده بانك اعتبارات صنعتی هریك بمبلغ ده‌هزار ریال كه نزد اینجانب بوده مفقود و از درجه اعتبار ساقط است مراتب بکشنده چك وبانك مربوطه اطلاع داده شده است از یابندگان متمنی است باینجانب مهندس ناصر انشائیان در شرکت سهامی‌کل معادن و ذوب فلزات ایران تسلیم و مژدگانی خودرا دریافت‌دارند
مهندس ناصر انشائیان
آ ـ ۱۸۰۹۳

### چك شماره ۵۷۹۷۷۳
سررسید ۴۱/۹/۳۰ بعهده بانك صادرات شعبه خیام بمبلغ پنجهزار ریال مفقود گردیده هرکس پیداکند خواهشمند است بخیابان مولوی‌میدان محمدیه مغازه محمد فخاری ارائه‌داده ومژدگانی دریافت کند .
آ ـ ۱۸۰۶۳

### شرکت ملی تبلیغاتی ایران بدینوسیله اعلام میدارد
یك دسته قبض از شماره ۴۰۱ تا ۴۵۰ مربوط بدریافت آگهی برای راهنمای زرین ایران مفقود گردیده واز درجه اعتبار ساقط میباشد .
آ ـ ۱۸۱۲۱

## فروش اتومبیل

### بازرگانی امیرکبیر
اتومبیل دلخواه شما را تهیه یا معاوضه مینماید مقابل کوچه میرزا محمودوزیر تلفن ۵۸۱۴۹۹ مرتضوی یزدی
۱ـ۲۶ آ ـ ۴۲۲۰

### بازرگانی شادمان
محل‌خریدوفروش انواع‌اتومبیل ۷۱۹۶۰
۱ـ۲۶ آ ـ ۳۸۶۶

### فروشگاه جبهه‌دار
اتومبیل و لاستیك های کهنه‌شما را بعنوان پیش بها قبول و بجای آن اتومبیل و لاستیك های نوتحویل میدهدیپه نرسیده به‌باغشاه ۶۱۱۰۰۲
۱ـ۲۶ ۴۰۱۲ـ۱

### فروشگاه ونمایشگاه بزرگمهر
فروشنده و خریدار همه گونه اتومبیل مرسدس بنز و شورلت و فولکس‌واگن و اتومبیلهای کورسی بوذرجمهوری‌نو تلفن۵۴۴۵۵و ۲۸۳۳۲
۱ـ۱۲ آ ـ ۴۰۳۷

### سرویس و تعمیرگاه مجهز اپل
تلفن ۷۰۵۷۸
ولوازم‌یدکی اوپل خیابان‌شمیران خیابان دانشگاه پپسی تعمیرگاه حوبیان
۱ـ۳۰ آ ـ ۴۱۷۲

### بیوك مدل ۵۶
بیوك آبی رنگ با تو دوزی‌کامل و بسیار تمیز ومرتب بفروش میرسد. خیابان شمیران ایستگاه عوارضی شرکت متحده دانمارك پلاك ۵۱۰ تلفن ۷۰۱۵۹
۱ـ۲ ۴۲۱۴ـ۱

### یکدستگاه اتومبیل دوجوانت
۵۶ بفروش میرسد صبحها ازساعت ۷ـ۱۰ تلفن ۸۲۵۲۳۶
آ ـ ۱۸۱۴۵

### جمعه بازار اتومبیل‌پارس
چهارراه عزیزخان تلفن ۴۶۴۶۶
۱ـ۳ آ ـ ۴۲۱۷

### کارخانه‌سپرسازی‌سوپرمجهز بپرس آخرین‌سیستم ۵۱۱۶۸

### ۲ یار تلفن ۴۱۱۶۹
آژانس ۲۴ ساعته اتومبیلهای کرایه‌ای

## تعمیرات

### رادیو تلویزیون مامبو
تعمیرات رادیوو تلویزیون درمنازل ونصب رادیو گرام اتومبیل اکباتان سه‌راه وزارت فرهنگ تلفن ۳۳۳۰۷
۱ـ۲۶ آ ـ ۴۰۵۳

### تعمیرگاه اردشیر
سرویس کلیه تلویزیونها ورادیو وضبط صوت ودستگاههای الکترونی در منازل تلفن ۷۳۳۶۰
۱ـ۳۰ آ ـ ۳/۳۵

### سرویس الکترو فریزر
نصب شوفاژ . وتوترم . سردخانه حرید و فروش و تعمیرات یخچال . کولر . ماشین لباسشوئی . نشانی تخت‌جمشید بالاتر از چهارراه بهار تلفن ۷۳۸۷۷ ۱ـ۲۶ آ ـ ۳۹۷۳

### سرویس رادیو غرب
تحت نظر متخصصین از آلمان
تعمیر تلویزیون . رادیو گرام ضبط صوت . یخچال با سرویس مجهز سه‌راه تخت‌جمشید ۷۵۲۱۷
۱ـ۲۶ آ ـ ۴۱۹۰

## راهنمای دفاتر اسناد رسمی

### دفتر خانه ۲۰۰
بسردفتری علی اکبر حسینی‌تخت جمشید نزدیك چهار راه بهار تلفن ۷۵۵۷۵۷
۱ـ۲۶ آ ـ ۳۹۰۶

### دفترخانه ۱۷۳
بسرپرستی مهدی جاوید لیسانسیه حقوق‌شاهرضا دروازه دولت۷۵۶۷۸۸
۱ـ۲۶ آ ـ ۴۰۴۳

## مستغلات

### نارمك‌ـ‌تهران‌پارس‌ـ‌تهران‌نو بازرگانی امینی ۷۹۰۰۹۰

### درخیابان شاهرضا
ساختمانی دوطبقه بفاصله ۱۰ متر از شاهرضا هرطبقه ۳ اطاقه بالوازم جداگانه لوکس بعلت مسافرت دریك ملیون ریال نصف نقد و نصف‌اقساط معامله میشود ۶۹۲۲۷

## اجاره داده می شود
خانه و آپارتمان درشمال شهر و شمیران اجاره داده میشود به آژانس ۹۰۰ تلفن ۷۰۲۵۲ مراجعه فرمائید
۱ـ۶ آ ـ ۴۱۷۰

### ساختمانی دارای یك‌سالون بزرك
و ۲۰ اطاق و ۴ سرسرا ۱۶ حمام وسایر لوازمات برق ساعتی و آب و تلفن و یکدستگاه ۴۰ شماره تلفن‌که تمام اطاقها سیم‌کشی و تلفن است و قبلا هتل بوده واقع درخیابان بهار نرسیده به چهار راه تخت جمشید برای تجارتخانه‌ها و شرکتهای‌خارجی وسایر بنگاههای ملی اجاره داده می شود طالبین درساعات ۱۰ الی ۱۲ و ۱۷ الی ۱۹ بتلفن ۳۰۲۵۵۰ مراجعه فرمایند
۱ـ۳ آ ـ ۱۷۹۴۳

### آپارتمان اجاره انتهای روزولت مقابل دانشگاه نظامی
۳ اطاق هال‌وان دوئوترم وسایر لوازم قیمت ۴۵۰ تا ۴۰۰ تومان از ۵تا ۹ بعداز ظهر تلفن ۳۰۳۰۶۰
آ ـ ۴۲۳۴

## بفروش میرسد

### سالن آرایش و زیبائی جهانگرد
باتمام وسائل وتجهیزات مدرن بعلت مسافرت بخارج بنازلترین قیمت‌فوری‌بفروش میرسد لطفا بخیابان پهلوی کوچه بیدی پلاك ۱۷ تلفن ۴۳۲۲۹ مراجعه فرمائید .
۱ـ۳ آ ـ ۴۴۲۳۸

## معاوضه میشود

### قابل‌توجه فروشندگان لوازم ساختمانی
یك‌باب‌منزل نوساز با آب‌لوله‌کشی وتامین برق دارای ۳ اطاق و یك‌سالن وسایر لوازم مدرن که معادل پانصد هزار ریال تمام شده معاوضه می‌شود با لوازم ساختمانی با تلفن ۷۴۸۹۹و ۷۴۴۰۷ مذاکره شود
۱ـ۶ آ ـ ۴۱۶۵

## واگذار میشود

### هفت هزار متر
واقع درسه راه آذری دروازه قزوین نصف آن مسقف با تلفن و آب و برق برای کارخانه یا انبار یاگاراژ واگذار میشود تلفن ۳۵۴۱۳
۱ـ۳ آ ـ ۲۸۲۹۴

## معاملات تلفن
فیش تلفن خریداریم ۵۳۸۴۰

تلفن باقساط فروشنده‌ایم ۵۶۳۲۹

تلفن نقد خریداریم ۵۳۸۴۰

تلفن ۲ و ۵ خریداریم ۵۶۳۲۹
آ ـ ۲۴۴۱۲

### همه رقم معاملات تلفن
و فیش تلفن وسیله تلفن۲۵۰۳۴ درتمام اوقات انجام میشود .
۱ـ۲۶ آ ـ ۴۱۴۷

## تلفنهای اطلاعات
مرکزتلفنخانه از ۳۰۰۱۱تا۳۰۰۱۹
سرویس اقتصادی ۳۰۴۵۹۱
سرویس حوادث ۳۰۳۵۶۹
مجله اطلاعات هفتگی۳۰۴۸۷۸
مجله اطلاعات بانوان ۶۹۷۱۵
مجله اطلاعات کودکان ۳۰۳۳۱۳
مجله الاخاء ( عربی ) ۳۱۰۸۹
شعبه آگهی‌ها ۳۰۳۶۳۳
نیازمندیها ۳۱۵۳۳
سازمان شهرستانها ۳۱۵۳۲

## معاملات پول

### پول‌ـ پول
تلفن ۶۱۲۰۷۱ مخصوص همه‌نوع معاملات پول
۱ـ۵ آ ـ ۴۱۸۵

### پول‌ـ‌پول
چندین فقره ـ دومیلیون ـ یك میلیون‌ـ پانصد ـ سیصد ـ دویست صد ـ هفتاد ـ پنجاه ـ چهل هزار تومانی وکوچکتر هم موجود داریم با ورقه مالکیت مستقیم رجوع فرمائید لاله‌زار نزدیك توپخانه ۳۹۷۸۴ به :
بنگاه کوشان
۱ـ۴ آ ـ ۲۸۲۸۰

### پول تومانی ۳ شاهی
مستقیما باسند مالکیت مراجعه‌فرمائید تلفن ۶۹۲۲۷
۱ـ۱۰ آ ـ ۴۱۱۲

### تومانی دوشاهی ونیم‌مستقیما
باسندمالکیت مراجعه فرمائید ۷۳۲۴۲
۱ـ۲۶ آ ـ ۳۹۷۶

### از ده هزار الی یکمیلیون تومان
در مقابل مبیع ارزنده نیازمندیم ۷۳۲۴۲
۱ـ۲۶ آ ـ ۳۹۷۵

از ده هزار تا یك میلیون تومان پول جهت مبیع شرطی لازم است تلفن ۶۹۲۲۷
۱ـ۱۰ آ ـ ۴۱۱۱

## آگهیهای متفرقه

### جرثقیل‌جاسب
تلفن ۲۷۸۱۸و۲۵۷۶۳
۱ـ۲۶ آ ـ ۲۹۳۰

### جرثقیل توکل
میدان شاه تلفن ۵۵۸۲۸ـ۵۰۶۹۱
۱ـ۲۶ آ ـ ۴۱۵۰

### فروشگاه سمند لوستر و آباژور
خیابان شمیران ایستگاه باغ صبا تلفن ۷۵۷۱۷۳.
۱ـ۱۵ آ ـ ۴۱۴۳

### سشوار کادوس
فروشگاه کادوس تلفن ۴۴۵۷۷
۱ـ۳۰ ۳۸۱۱ـ۱

### انواع‌شیشه‌اتومبیل‌وساختمان
بقیمت مناسب دراسرع وقت‌میدان باغ شاه شیشه نوین ۶۸۲۶۹
۱ـ۱۰ آ ـ ۴۰۹۸

### تعلیم گیتار آکوردئون
ماندولین باقیمت مناسب در خانه شما تلفن قبل‌از ظهرها ۳۴۸۰۲

ماشینهای جوجه‌کشی و لوازم‌مرغداری قیمت مناسب‌فروشی تلفن ۲۶۷۴۶
۱ـ۴ آ ـ ۴۱۰۳

### آگهی
محمدرضا ـ انتصاری
مقیم بندر شاهپور پشت گمرك
۱ـ۳ آ ـ ۱۷۹۷۹

### قابل‌توجه اسکی‌بازان
برای سفارش هرگونه شلوار اسکی‌بدوزندگی وین شاهرضاوبروی ایرانشهر تلفن ۳۷۳۵۰ مراجعه فرمائید
۱ـ۲ آ ـ ۴۲۳۶

### یك ابتکار جدید
مبلهای کثیف بوسیله‌تلفن ۲۷۳۶۷ سر جای خودشسته میشود .
۱ـ۱۵ آ ـ ۴۲۲۶

## ساختمان

### دفتر ساختمانی فرزانه
شمت‌شهرداری پاساژ فتوت ۰۸۲۲
۱ـ۲۶ آ ـ ۲۹۶۰

## سالن مد وآرایش

### مسیوآنتوان آرایشگرمعروف
درسالن آرایش ژان گاتینف ۶۱۱۸۶۹
۱ـ۱۰ ۴۱۴۵ـ۱

### سالن آرایش کاتینو
زیر نظر آقای الی در خیابان‌فردوسی آماده پذیرائی میباشد تلفن۶۴۳۲۳
۱ـ۲۶ آ ـ ۳۹۹

### سالن ارایش گیلانی
(شعبه خاورمیانه)
میزانپلی ـ فرتمو ـ کوپ ـ رنك مو ـ توالت عروس تلفن ۷۵۷۸۲۳ خیابان شهناز ایستگاه کلانتری
۱ـ۳۰ آ ـ ۳۷۲۷

### سالن آرایش و زیبائی‌خیام
تحت‌نظر متخصصین دیپلمه انتهای خیابان اردیبهشت پارك خیام کاشی ۸۲ تلفن ۷۵۷۷۹۲
۱ـ۸ آ ـ ۴۰۸۱

### راه اروپا باز است

تنها آموزشگاه اروپائی درایران با امتیاز رسمی وزارت فرهنك
خانم محترم آیا میل ندارید فن آرایش راهمانطوریکه دراروپا تدریس میشود فراگیرید .بامبلغ خیلی کم ودرنزد عزیزان خود میتوانید فن کامل آرایش مووزیبائی را در آموزشگاه آنتونیو بسرپرستی خانم مولر باسابقه چندین سال تدریس درحدود آلمان و ایران مطابق برنامه درسی آلمان فرا گرفته ویك آرایشگر متخصص باشید
نام‌نویسی تاآخر آذر وشروع‌برنامه درسی ازاول دی خواهد بود خیابان شاهرضا روبروی خیابان ویلا کوی کندوان کوچه مهرانی آموزشگاه‌فن آرایش آنتونیو (افسون)
۱ـ۱۰ آ ـ ۳۹۸۸

### قبول هنر جو آموزشگاه‌آرایش‌ناز
باامتیاز رسمی وزارت فرهنك با تدریس دروس علمی وعملی برای دوره جدید هنرجویانی راکه دارای تحصیلات متوسطه باشند میپذیرد دیپلم کامل مقدم است . ثبت نام صبحها شروع کلاسها از ۱۵ دیماه خیابان تخت‌جمشید مقابل دبستان فردوسی تلفن ۴۲۷۵۱
۱ـ۳ آ ـ ۴۲۳۷

### آموزشگاه آرایش نوشا
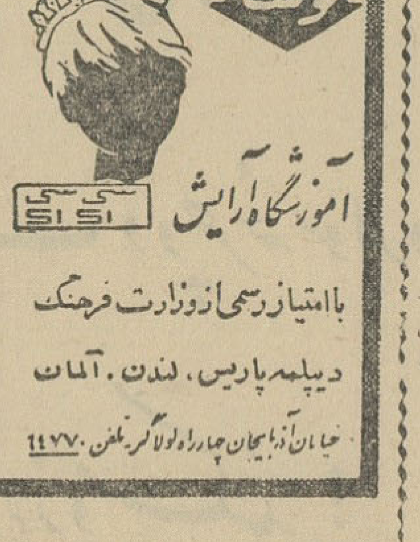


### کافه قنادی کام
خانواده‌های محترم جهت تهیه هرنو شیرینی دلخواه خود
(ایرانی، فرنگی وکیك)
به‌چهل متری نواب میدان محمدرضاشاه تلفن ۶۸۲۱۰ مراجعه فرمائید
۱ـ۳۰ آ ـ ۴۱۹۷

## آموزشگاههای فنی وفرهنگی

آموزشگاه دخترانه و پسرانه‌خزائلی شاه‌آباد کوچه ظهیرالاسلام
۱ـ۲۶ آ ـ ۴۲۲۸

### کلاس سنتور ملك
برای کلیه سازها شاگردمی پذیرد. تلفن ۷۵۶۷۰۲
۱ـ۳۰ آ ـ ۴۲۰۹

### کودکستان‌ودبستان شفیع
اولین پانسیون شبانه روزی‌برای کودکان و دانش‌آموزان پسر و دختر و دوشیزگان دانشجو شاهرضا پمپ بنزین خیابان مشتاق تلفن۴۰۳۰۱ـ۴۷۲۸۴
۱ـ۳۰ آ ـ ۳۹۷۴

### آموزشگاه خیاطی فروغ
بامتد گرلاوین برای دوره جدید نامنویسی میکند
تلفن ۶۶۵۰۱
۱ـ۱۰ آ ـ ۴۰۸۵

### درآموزشگاه ماشین نویسی فائز
تعلیم ماشین نویسی بامتد جدید شاه‌آباد ـ اول اکباتان تلفن۵۴۱۴۱
۱ـ۲ آ ـ ۴۲۲۴

### در آموزشگاه کشور
ماشین نویسی فارسی ـ لاتین شهریه صدریال خیام‌مقابل پارك‌شهر
آ ـ ۴۲۲۹

### آموزشگاه‌آرایش‌یلدا
با امتیاز رسمی وزارت فرهنك هنرجو میپذیرد ضمنا برای آشنائی بیشتری با بانوان محترمه میزانپلی وکوتاه کردن موی‌سر دراین‌آموزشگاه تا ۳۰ آذر مجانی است مجسمه ۲۴ اسفند تلفن ۴۵۷۷۱
۱ـ۳

## آموزشگاههای رانندگی

### هنرستان عالی رانندگی بدیع
یکدوره رانندگی کامل را تا اخذ گواهینامه طبق پیمان نامه‌ای که در هنرستان منعقد میشود فقط به‌مبلغ ۳۵۰۰ ریال تضمین مینماید خیابان شاه چهار راه سیمتری تلفن۶۸۷۹۶
۱ـ۳۰ آ ـ ۳۹۷۱

### آموزشگاه رانندگی [illegible]
نادر مرکز آموزش رانندگی [illegible] جمشید چهارراه بهار تلفن ۷۳۱۴۱
۱ـ۳۰ ۴۲۰۳ـ۱

### آموزشگاه رانندگی تهران
منیریه زیر نظر کاوه‌محلاتی ۲۵۸۸۸
۱ـ۲۶ آ ـ ۴۰۹۱

### هنرکده فنی رانندگی
هنرکده فنی‌بزرگترین ومجهزترین آموزشگاه رانندگی و میکانیکی در خاورمیانه با متد جدید و اتومبیلهای آخرین سیستم فن رانندگی را تااخذ گواهینامه رسمی شما میاموزد سرویس مخصوص جهت تعلیم‌بانوان افتتاح گردید . نشانی هنرکده فنی بهارستان روبروی چاپخانه مجلس تلفن ۳۸۰۴۶ شعبه ـ خیابان‌شاهرضا روبروی ضلع شمالی کافه شهرداری تلفن ۴۸۶۶۲
۱ـ۲۶ آ ـ ۴۰۹۷

### آموزشگاه‌رانندگی‌وفنی‌فرهنگ
فن رانندگی را تا اخذ گواهینامه بابهترین متد بشما می آموزد. [illegible] پل چوبی‌تلفن ۷۵۶۲۱۳ شعبه‌مخصوص بانوان خیابان فرصت تلفن ۱۹۷۱۵
۲۶ آ ـ ۴۱۴۹

## تقویم اطلاعات
چهارشنبه ۲۸ آذر ۱۳۴۱
چهارشنبه ۲۱ رجب ۱۳۸۲
چهارشنبه ۱۹ دسامبر ۱۹۶۲
اذان صبح ساعت ۵ و ۲۷ دقیقه
طلوع آفتاب ساعت ۷ و ۶ دقیقه
غروب آفتاب ساعت ۴ و۴۶دقیقه

## درمانگاه های خصوصی

### بیمارستان وزایشگاه فروردین
خیابان حشمت الدوله چهار راه فروردین تلفن ۶۲۳۴۲ ـ ۴۰۲۴۷
۱ـ۲ ۳۶۸۶ـ۱

### درمانگاه خصوصی شبانه روزی نارمك
دارای بخشهای طبی و جراحی زایمان وزنان . چشم‌پزشکی . حلق، گوش . بینی دندانپزشکی و دندانسازی ـ مسمومین سوانح و تصادفات ـ ایروسل ـ اکسیژن‌تراپی تزریقات پانسمان ( ثابت وسیار ) واکسیناسیونهای مختلف (مخصوصا فلج اطفال) درکلیه ساعات شبانه روز درخدمت شما است وسیله حمل بیمار درتمام ساعات شب آماده‌است چهل وشش متری عربی تلفن۷۹۵۵۵
۱ـ۱۵ ۳۶۲۵ـ۱

### واکسیناسیون وتزریقات امیرکبیر
فلج اطفال
میدان فوزیه مطب دکتر لاهیجانی تلفن ۷۵۷۳۱۲

## راهنمای دندانپزشکی اطلاعات
بخش‌دندانپزشکی درمانگاه خصوصی شبانه روزی نارمك همه روزه صبح تا ظهر آماده کار است ۷۹۵۵۵

### دکتر پیامی دندانپزشك
شرق میدان فوزیه تلفن ۷۴۳۳۷

## کشیك امشب داروخانه ها
داروخانه هوشفر ـ تهران‌پارس خیابان بیژن
داروخانه مجد ـ میدان‌بروجردی خیابان پرنده.
داروخانه‌پرویز ـ خیابان‌شاهرخ سه راه اکبرآباد سلسبیل.
داروخانه جاودان ـ خیابان حشمت‌الدوله خاکی تلفن(۴۰۲۵۱)
داروخانه شماره‌یك بنگاه‌داروئی خیابان سیمتری مقابل ژاندارمری کل کشور
داروخانه شدیز ـ جاده ری حسین آباد.
داروخانه شماره ۲ بنگاه‌داروئی بوذرجمهری مقابل بازار انتهای کوچه تکیه دولت
داروخانه شماره ۳ بنگاه‌داروئی میدان شهر ری.
داروخانه شماره ۶ خیابان سی متری نظامی ایستگاه کوچه قنات جنب انبار بنگاه کل داروئی ایران
داروخانه اسفار ـ خیابان فرح آباد تهران‌نو چهار راه باباطاهر
داروخانه وثوق ـ خیابان جمال الحق نزدیك چهار راه سیدعداله
داروخانه بیرسینا ـ خواجه‌نظام الملك ایستگاه افخمی
داروخانه سیماب ـ خیابان خاکباز.
داروخانه افشین ـ شمیران ایستگاه
داروخانه سلامت خواه ـ خیابان شهباز ایستگاه خرابات خیابان باغ شریفی چهارراه مینا تلفن (۵۰۹۳۶)ـ
داروخانه مرکزی شمیران مقابل [illegible] ـ
داروخانه دروس ـ قلهك ـ
داروخانه اشراقی ـ خیابان آذربایجان .
داروخانه پورمند ـ دلگشا جنب کارخانه برق ـ
داروخانه چهارم آبان ـ بزرگمهر.
داروخانه مرکزی [illegible] سیمتری چهار راه سرسبز.
داروخانه شهمك [illegible] نماوران ول کوچه حمال آباد.
داروخانه ثنائی ـ اکبر آباد باغشاه حسام السلطنه [illegible]
داروخانه [illegible] خیابان [illegible] چهار راه [illegible]
داروخانه اصل شعاع ـ خیابان مازندران [illegible]

## راهنمای پزشکی اطلاعات

### دکتر معانی
امراض مقاربتی ـ مجاری ادرار ـ معالجه قطعی سوزاك تازه و کهنه ـ ورم پروستات و سستی و ناتوانی ـ ضیق مجرا خیابان فردوسی مقابل بانکملی مرکز

### دکتر محمد رضا مسدد
دارای گواهینامه از بروك ـ مدیکال امریکا درمان قطعی بیماری های مقاربتی زنان ـ دروازه دولت مقابل کمپانی فیات پذیرائی عصر ها ۵ تا۸ تلفن ۳۰۲۵۴۸

### معتادین تریاك مرفین الکل هروین
دکتر حسن پزشك راد معتادین‌را بدون زحمت خوابیدن با تقویت‌بنیه معالجه مینماید خیابان ری کوچه آبشار کوچه مقابل‌داروخانه ابن‌سینا تلفن ۵۱۵۴۱

### دکتر بینش‌ور
خیابان پهلوی . بالاتر از بولوار روبروی پمپ بنزین . کوی عماری ۳۸ تلفن ۸۲۴۶۲۳

### دکتر دانشگر
امراض مقاربتی و جلدی وسوزاك تازه و کهنه ورم پرستات ضیق مجرا سستی وبواسیر امراض زنانه‌وباراتی خیابان‌سپه‌مقابل پستخانه تلفن۳۰۲۴۱۶

متخصص بیماریهای کودکان و اعصاب کودکان از امریکا ـ شاهرضا کاخ شمالی کوچه احمدی پلاك ۴ مطب ۶۷۲۵۳ منزل ۴۲۸۲۳

### دکتر سیدعلی مظفری
بیماریهای داخلی اطفال گوش و حلق وبینی حشمت‌الدوله عربی‌چهار راه پیروز تلفن ۶۶۹۷۸

### دکتر احمد جواهری
متخصص و جراح گوش ـ گلو و بینی از دانشگاه پاریس خیابان شاهرضا نزدیك میدان فردوسی شماره ۳۸۶ تلفن ۴۷۹۶۸

### دکتر عباس نیك‌نژاد
متخصص از دانشکده پاریس‌بیماری های معده ـ روده ـ کبد ـ لوزالمعده درمان بواسیر بدون‌عمل . فیستول ـ فیستور با متد مؤثر دروازه شمیران خیابان گرامی پذیرائی ۳ تا۷ بعدازظهر

### پلی کلینیك
### دکتر [illegible] دکتر صدیقی
رزیدنت سابق بیمارستانهای امریکا پزشك سازمان بیمه های اجتماعی کارگران بیماری های داخلی اطفال مقاربتی ـ ترك تریاك و سایر مواد مخدره ترك الکل مجهز بدستگاههای رادیواسکپی لانتارول‌ترابی ـ انروسل ـ ترابی ـ دیاترمی و بخور پنی‌سیلین و غیره پذیرائی بعد از ظهر ها خیابان شاه روبروی مسجد سجادتلفن۴۹۵۲۶

### دکتر در طب پولوسا
متخصص بیماری های مقاربتی مجاری ادرار ـ تناسلی ـ امراض زنانه ـ نازائی خیابان فردوسی‌شمالی کوچه صادق پذیرائی ۹ تا۱۲ ۵ تا ۸ تلفن ۴۶۵۸۹

### ترك‌تریاك دکتر رحمانی
متخصص امراض اعصاب و روح از دانشگاه لندن خیابان پهلوی بالاتر از چهار راه امیر اکرم تلفن :۴۵۱۱۴

### دکتر حسن بطحائی
متخصص حالات عصبی و بیماریهای روانی از اروپا مراجعت نموده‌پذیرائی عصر ۴ تا ۵و۷ بعد از ظهر شاهرضا روبروی لاله زار نو

### پرستار شبانه‌روزی
دکتر عزت الله فرهودی
بعداز ظهر ها و همه شب [illegible] پل‌چوبی تلفن ۷۵۶۲۸۳

### در هر موقع ودر هر کجا در هر روز هفته در هر ساعت شبانه روز ده پزشك متخصص در مرکز پزشکی و جراحی ۲۴ ساعته
تهران . چهار راه یوسف آباد جنب بیمارستان نجمیه آماده کمك ببیماران شما هستند

# نیازمندیها و آگهی‌های کوچک

## بازار خرید و فروش اثاثیه دست دوم

**نمایشگاه و فروشگاه ایران کالا اولین موسسه خرید و فروش لوازم منزل در ایران.**
تهران خیابان شاه‌چهارراه گلشن تلفن‌های ۴۵۶۸۹ - ۴۵۶۸۶

**همه روزه بهترین لوازمات منزل را که از دست دوم خریداری نموده وبیشتر آنها کاملا نومی‌باشد بقیمت بسیار ارزان که شما تصور نمی - فرمائید بفروش میرسانداینك صورت قسمتی از اجناس موجود در نمایشگاه راملاحظه فرمائید.**

***

### یخچال

**نمایشگاه ایران کالا خیابان شاه چهارراه گلشن‌تلفن ۴۵۶۸۶ و۴۵۶۸۹**

بخچال وستینگهاوس ۱۴ فوت ۲۷۰۰ تومان
یخچال وستنگهاوس ۱۲ فوت ۲۲۰۰ تومان
یخچال هایت پوینت ۱۲ فوت ۲۲۰۰ تومان
یخچال زیمنس ۹ فوت ۱۹۰۰ تومان
یخچال‌فیلکو ۱۰ فوت ۱۸۰۰تومان
یخچال‌بردا ۹ فوت ۱۹۰۰تومان
یخچال‌بوش ۹فوت ۱۹۵۰تومان
یخچال‌سرول‌نفتی ۹ فوت ۱۹۰۰تومان
یخچال‌بوش ٥ر٥ فوت ۱۰۰۰ تومان
یخچال‌آته ٦ فوت ۸۵۰تومان
وبیش از پنجاه رقم یخچال های دیگرنوع و اندازه های مختلف

***

### ضبط صوت

**نمایشگاه ایران کالا خیابان شاه چهارراه گلشن‌تلفن ۴۵۶۸۶ و۴۵۶۸۹**

ضبط‌صوت گراندیك تكا ۳۰ ۱۴۰۰ تومان
ضبط صوت گراندیك تكا ۲۵ ۱۲۵۰ تومان
ضبط صوت گراندیك تكا ۲۰ ۱۱۰۰ تومان
ضبط‌صوت فیلیپس ۱۰۰۰ تومان
ضبط‌صوت اوهر - نو ۹۰۰تومان
وانواع دیگر بقیمت های مختلف

***

### رادیوگرام

**نمایشگاه ایران کالا خیابان شاه چهارراه گلشن‌تلفن ۴۵۶۸۶ و۴۵۶۸۹**

رادیو گرام شارب لورنس مبله ۱۳۰۰ تومان
رادیو گرام زیمنس مبله ۱۱۵۰تومان
رادیوگرام امود مبله ۱۱۰۰تومان
رادیو گرام امود ۹۰۰ تومان
رادیوگرام بلاپونکت ۸۰۰تومان
و انواع دیگر رادیو گرام بقیمت های ارزان

***

### تلویزیون

**نمایشگاه ایران کالا خیابان شاه چهارراه گلشن‌تلفن ۴۵۶۸۶ و۴۵۶۸۹**

تلویزیون‌شارب لورنس بارادیوگرام وضبط صوت تمام مبله ۴۰۰۰ تومان
تلویزیون‌آرسی آمبله ۲۱ ـ ۲۱۰۰تومان
تلویزیون‌دمونت مبله ۲۱ ـ ۲۱۰۰تومان
تلویزیون ارس مبله ۲۱ ـ ۱۸۵۰تومان
تلویزیون سیلوانا ۲۱ ۱۸۵۰ تومان
تلویزیون‌تلفونكن ۲۱ ۲۰۰۰تومان
تلویزیون‌شاوب‌لورنس ۲۱ ـ ۲۰۰۰تومان
تلویزیون‌وستینگهاوس ۲۱ ـ ۲۲۵۰تومان
و تعداد دیگری تلویزیون مارك‌های مختلف بقیمت ارزان

***

### انتن تلویزیون

**نمایشگاه ایران کالا خیابان شاه چهارراه گلشن‌تلفن ۴۵۶۸۶ و۴۵۶۸۹**

آنتن تلویزیون تمام کانال با کلیه لوازمات و حق نصب و ضمانت کتبی کارخانه سازنده از ۵۰ الی ۹۰ تومان

***

**انتن تلویزیون راگران نخرید**

آنتن تمام کانال فرنگی سیم‌انگلیسی بادکل وحق‌نصب وتضمین ۷۰ تومان فروشگاه آمپر چهارراه اسکندری

**نمایشگاه و فروشگاه‌ایران کالا اولین موسسه خرید و فروش لوازم منزل در ایران**
تهران خیابان شاه‌چهارراه گلشن تلفن: ۴۵۶۸۹ـ۴۵۶۸۶

هم میهنان عزیز اگر تصمیم دارید قالی های کهنه خود را با قالی های نو و یا قالی های بزرگتر یا کوچکتر را باقالی های کوچکتر یابزرگتر و یا یکی از لوازمات منزل را با نوع دیگر آن‌معاوضه نمائیدبیدرنگ به‌نمایشگاه ایران کالا مراجعه فرمائید چون این نمایشگاه همیشه مقدار زیادی لوازم از قبیل قالی - قالیچه - یخچال - تلویزیون - رادیو گرام - سرویس اطاق خواب و پذیرائی و نهار خوری و لوازمات دیگر منزل را که از دست دوم خریداری نموده در اختیار دارد و بیشتر آنها کاملا نو می باشد با اجناس منزل شما تعویض نموده و منظورتان را به نحو احسن فراهم می نماید پس خرید - فروش - معاوضه لوازم منزل فقط در ایران کالا تلفن های ۴۵۶۸۹ - ۴۵۶۸۶

***

### قالی

**نمایشگاه ایران کالا خیابان شاه چهارراه گلشن‌تلفن ۴۵۶۸۶ و۴۵۶۸۹**

قالی‌کرمان‌لاکی ۴×۳ متری ۱۳۰تومان
قالی کرمان لاکی ۲۰ر۴×۳ متری ۱۳۵ تومان
قالی‌کرمان لاکی ٥٠ر۴×۳ متری ۱۵۰ تومان
قالی کرمان کرم ۳۰ر۴ ×۳ متری۱۵۰ تومان
قالی کرمان سبز ۴×۳جفت ۸۰ـ۲۵۰ تومان
قالی کرمان کرم ۴×۳جفت ۸۰ـ۲۵۰ تومان
وانواع قالی بافت کرمان باندازه و طرح زیبا و بقیمت های مناسب
قالی کاشان لاکی ۴×۳ متری ۲۶۰ تومان
قالی کاشان لاکی ٥ر۲×٥ر۳ متری ۲۶۵ تومان
قالی‌کاشان کرم ۴×۳ متری ۲۷۰تومان
قالی کاشان کرم ۲۰ر۴×۳ متری۲۶۵
قالی‌کرمان‌لاکی‌۴×۳ متری ۲۷۰ تومان
قالیچه کاشان جفت کرم ۱۶۰۰ تومان
وانواع قالی و قالیچه بافت کاشان بطرح های زیبا با قیمت ارزان
قالی‌تبریز لاکی ۴×۳ متری ۱۰۰تومان
قالی‌تبریز لاکی ۴ ×۳ متری ۱۰۵تومان
قالی تبریز لاکی ٥ر۳×٥ر۲ متری۱۰۵ تومان
قالی تبریز لاکی ٥ر۴×۳ متری ۱۲۰ تومان
قالی تبریز لاکی ۴×٥ر۳ متری ۱۲۰ تومان
و انواع قالی و قالیچه و کناره بافت‌تبریز باندازه‌و طرح های‌مختلف
قالی‌قم کرم بته چقه متری ۲۵۰تومان
قالی قم لاکی ٥ر۳×٥ر۲ متری ۲۵۰ تومان
قالی قم لاکی ۳×۲ متری ۲۴۰تومان
قالیچه قم اعلا بته چقه ۷۰۰تومان
قالیچه قم اعلا بته چقه ۸۵۰تومان
وانواع قالی و قالچه قمی طرح های زیبا و قیمت دست دوم
قالی اصفهانی کرم ۳ ×٥ر۲ متری۲۴۰ تومان
قالی اصفهانی لاکی ۴×۳ متری ۲۵۰ تومان
قالی اصفهانی لاکی ۴ ×۳ متری ۲۳۵ تومان
وانواع‌قالی وقالیچه بافت اصفهان بقیمت ارزان
قالی خراسانی ۱۲ متر ۱۰۰۰تومان
قالی خراسانی ۱۰ متر ۶۰۰تومان
قالیچه ترکمنی ۲۵۰تومان
قالیچه ترکمنی ۲۴۰تومان
قالیچه شیرازی ۳۰۰تومان
قالیچه براندی ۲۰۰تومان
و انواع قالی و قالیچه و کنار بافت تمام شهرستانهای ایران موجود می باشد نمایشگاه ایران منتظراست که شما از نزدیك اجناس موجود ما را مشاهده فرمائید

***

### لباسشوئی

**نمایشگاه ایران کالا خیابان شاه چهارراه گلشن‌تلفن ۴۵۶۸۶ و۴۵۶۸۹**

لباس‌شوئی‌جنرال الکتریك ۱۱۰۰تومان
لباس شوئی هایت پوینت ۱۱۰۰تومان
لباس شوئی سوپر ۶۰۰ تومان
و انواع دیگر لباسشوئی

**فروشگاه ونمایشگاه ایران کالا اولین موسسه خرید و فروش لوازم منزل درایران .**
تهران خیابان شاه‌چهارراه گلشن تلفنهای ۴۵۶۸۹ - ۴۵۶۸۶

**به خانواده های محتر می که می خواهندبرای‌نوعروسان خود جهیزیه تهیه نمایند . توصیه مینمائیم قبل از خرید به این نمایشگاه مراجعه و اجناس مورد نیاز خودرا که بسیار نو و آخرین مدل سال می باشد و قیمت‌های آن حتی از نصف قیمت مشابه دربازار آزاد ارزانتر است خـریداری فرمائید.**

***

### مبلمان منزل

**نمایشگاه ایران کالا خیابان شاه چهارراه گلشن‌تلفن ۴۵۶۸۶ و۴۵۶۸۹**

سرویس اطاق خواب از فورمیکای ایتالیائی برنگ ها و طرح های زیبا مدل۶۳ - ۷پارچه از ۱۱۰۰الی ۱۳۰۰ تومان

مبل های ۷ پارچه از پارچه های پرلون و موهر رنگهای بسیار زیبا و جالب از ۵۰۰ الی ۸۵۰۰ تومان

میز های جلوی مبل ۶۰×۱۲۰ شیشه باشکال گوناگون مدل ۶۳ از ۶۵ الی ۷۵ تومان

میز توالت فورمیکا بسیار عالی از ۱۷۰ الی ۲۰۰ تومان بوفت آینه دار و باویترین و دکور و بار بسیارجالب از چوب گردو و فورمیکا ۸۰۰ الی ۹۰۰

بوفت آشپزخانه و پذیرائی از فورمیکا ۲۵۰ الی ۳۵۰ تومان انواع میز و صندلی نهار خوری ۱۲ نفره از ۴۰۰ الی ۵۰۰ تومان انواع میز و صندلی فلزی و اشکاف ۳ در و ۲ در تخت خواب بقیمت های بسیار ارزان بفروش میرسد .

***

### انواع لوازمات منزل

**نمایشگاه ایران کالا خیابان شاه چهارراه گلشن‌تلفن ۴۵۶۸۶ و۴۵۶۸۹**

انواع آکاردئون - بخاری - پنکه - کولر - جاروب برقی - ماشین تحریر چرخ های خیاطی پائی - دستی و برقی - اطو - اجاق گاز - آپارات سینما - ظروف چینی - ترانسفور ماتور تقویت برق - آبمیوه گیری - سه‌شوار ماشین های کاموا بافی و لوازمات دیگر منزل که از دست دوم خریداری شده بقیمت بسیار مناسب بفروش میرسد

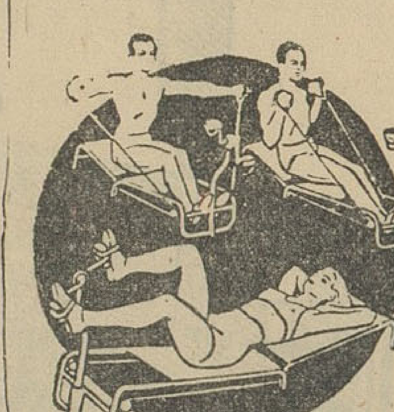

**هرروز ده دقیقه با دستگاه کامل پرورش اندام (زیبائی ورزش کنید تا استخوانهای شما محکم واندامی زیبا و دلپسند داشته باشید بـرای توضیح بیشتر به نماینده انحصاری برادران‌محمدزاده لاله‌زار رجوع‌فرمائید**
تلفن ۳۶۴۴۰ آ ـ ۴۲۳۲

**محصولات غذائی پیمان**

**۱ـ نمایندگی پخش بازارسرای نواب اسماعیل وطنی**
**۲ـ خیابان ژاله فروشگاه مهر خوانی**

**خرید اثاثیه دست دوم**

**نمایشگاه و فروشگاه‌ایران کالا اولین موسسه خریـد و فروش لوازم منزل درایران**
تهران خیابان شاه‌چهارراه گلشن تلفن ۴۵۶۸۹ـ ۴۵۶۸۶

**هرنوع لوازم منزل‌ازقبیل قالی - قالیچه - تلویزیون- یخچال - رادیوگرام - اجاق گاز - ضبط صوت و اشیاء دیگر منزل را بهر اندازه و مبلغی که باشد نقد خریداری میشود.**

**هموطنان عزیز چنانچه تصمیم دارید لوازم منزل‌خود را طوری بفروشیدکه مغبون نشوید فقط به نمایشگاه‌ایران کالا مراجعه فرمائید چون ما سعی مینمائیم چه در خریدچه در فروش و چه در معاوضه رضایت‌مراجعین‌محترم‌رافراهم نمائیم پس خرید - فروش- معاوضه لوازم منزل فقط در ایران کالا تلفن های ۴۵۶۸۹ـ ۴۵۶۸۶**

***

**فروشگاه ماه**

قالی - یخچال - تلویزیون - رادیوگرام - ضبط صوت و بخاری شمارا نقدا خریداریم نزدیك سه‌راه امین حضور تلفن ۵۳۵۷۶
۱ـ ۳۰ آ ـ ۴۱۴۰

***

**فرش کهنه و نو**

درمنازل به‌بهترین قیمت‌خریداری وتعویض میشود ۸۲۱۸۵۵ رضوی
۱ـ ۳۰ آ ـ ۴۱۷۱

***

**فروشگاه خالقی**
**قالی**
**یخچال**
**تلویزیون**
**ضبط صوت**
**رادیوگرام**
**وسایر لوازمات برقی‌شمارا**

قیمت عادلانه حریداریم لطفا بفروشگاه حالقی امیر کبیر سه راه امین حضور ۵۱۲۷۶ مراجعه‌فرمائید .
۱ـ ۲۶ آ ـ ۳۷۸۷

***

**نمایشگاه ایران کالا خیابان شاه چهارراه گلشن‌تلفن ۴۵۶۸۶ و۴۵۶۸۹**
**گرام ۱۲ صفحه را بقیمت خوب خریداری مینماید بتلفن های ایران کالا مراجعه فرمائید .**

***

**روشگاه ونمایشگاه آسیا تلفن - ۶۱۲۸۳۲**

تلویزیون - یخچال-اجاق‌گاز- بخاری وسایر لوازم منزل را بقیمت عادلانه حریداریم خیابان شاه چهارراه پیروز
۱ـ ۲۰ آ ـ ۴۲۱۰

***

**فروشگاه ونمایشگاه فروردین**
**قالی**
**یخچال**
**تلویزیون**
**ضبط صوت**
**رادیو گرام**

وسایر لوازم منزل شمارا نقدا بقیمت عادلانه خریداریم خیابان شاه‌فروردین شمالی شماره ۱۱۴ تلفن ۶۱۶۵۵
۱ـ ۲۶ آ ـ ۴۱۵۸

***

**فروشگاه شاهین**
**یخچال- تلویزیون -فرش**

وسایر لوازم را درمنازل حریداریم است پشت شهرداری تلفن ۳۰۵۳۸۸
۱ـ ۲۶ آ ـ ۴۰۶۶

**فقط چای چهل طوطی مصرف نمائید**
تلفن: ۲۹۴۵۹

**پلاستونکس**
دارای هورمن معجز آسای پلاسنتا برطرف کننده چین و چروك صورت

**سایر محصولات کارخانه مرز آلمان**
۱. کرم ویتامینه سویلان برای تغذیه و تقویت پوست
۲. لوسیون سویلان برای پاك کردن هر نوع توالت
۳. صابون سویلان برای شستشوی قبل از توالت

**Graetz RADIO TELEVISION**
**گرتس**

**نمایندگی رادیو تلویزیون گرتس**
که تحت نظر مهندسین آلمانی‌اداره میشود تعمیرات هر نوع تلویزیون را بنحو رضایتبخشی با تضمین کارقبول و با سرویس مجهز همیشه آماده‌است لاله زار نو بلاك ۴۴۵ تلفن ۳۲۵۶۶

**فروش اثاثیه دست اول**

**نمایشگاه مبل شیك**

نقدو اقساط معامله‌می کند خیابان شمیران بالاتراز سه‌راه زندان۷۰۵۴۷

***

**نمایشگاه مُبل بهار**
**ازسالن مدرن وکارخانه مجهز این نمایشگاه دیدن فرمائید**
**جاده قدیم شمیران ایستگاه عوارضی**

***

### لوازم فلزی

کارخانجات صنعتی طلوع
Toloue
تلفن ۵۷۹۳۱

**قابل توجه**
**ادارات - بانکها - دفـاتر اسنادرسمی- بنگاههـا - شرکتها و تجارتخانه هـای تهران و شهرستانها**

قبل‌از خرید هرنوع لوازم فلزی از انواع میز تحریر . کمد بایگانی- فایلین کابینت - کمد لباس -انواع میز و صندلی تمام فلزی تاشو - صندوق نسوز - صندلیهای تحریرو انواع صندلی مخصوص آرایشگاههای زنانه و مردانه و انـواع کمد های آشپزخانه - کارخانجات صنعتی‌طلوع که صدی سی ارزانتر از اجناس مشابه است در دسترس مشتریـان محترم گذارده شده دیدن فرمائیـد سفارشات پذیرفته میشود . مرکـز پخش خیابان خیام چهارراه گلوبندك جنب وزارت بهداری فروشگاه طلوع تلفن ۵۷۳۷۶ و ۵۷۹۳۱
۱ـ ۵ آ ـ ۴۱۹۲

***

**توجه - توجه**
**کریستال. کریستال**

**فقط با ۳۰۰ریال میتوانید یك سرویس از ۵۰ مدل کریستالهای الوان دست اول ساخت آلمان راابتیاع فرمائید بازار -تیمچه حاجب‌الدوله- تجارتخانه حبیب صاحبی‌تلفن ۲۸۸۴۲ اهـالـی محترم شهرستان ها از ماکاتولوك بخواهید .**

## برنامه سینماها

**سینما آستارا (تجریش تلفن ۸۴۰۳۲)**
**سابین‌ها** -سینماسکوپ -رنگی - دوبله‌بفارسی باشرکت میلن‌دومونژو راجرمور شروع۱۱صبح۳۰ر۲ -۳۰ر۴- ۳۰ر۶- ۳۰ر۸ بعداز ظهر

**سینما آسیا- نلفن ۴۲۹۰۹**
**سابین‌ها** - سینماسکوپ -رنگی - دوبله بفارسی باشرکت میلن‌دومونژو راجرمور شروع ۱۱صبح ۳ـ۵ـ۷ـ۹بعد از ظهر

**سینما ادئون- تلفن۳۸۱۱۸**
**پسر های شبگرد-** سینما سکوپ- رنگی - دوبله بفارسی با شرکت کیم‌نواك - تونی‌راندال شروع ۳۰ر۱۰ صبح ۳۰ر۲ -۳۰ر۴- ۳۰ر۶ -۳۰ر۸ بعداز ظهر

**سینما امپایر- تلفن ۴۹۰۸۱**
**داستان راهبه** - رنگی - دوبله بفارسی باشرکت اودری هپبورن - پیترفینچ ۱۱ صبح ۳ـ۱۵ر٥ -۳۰ر۷ ٤٥ر۹ بعداز ظهر

**سینما ایران- تلفن۲۶۳۵۴**
**چادر نشینها** - فارسی با شرکت فرانك - محزون - مهرداد شروع ۳۰ر۱۰ -۳۰ر۱۲ صبح ۳۰ر۲ - ۳۰ر۴ ۳۰ر۶ - ۳۰ر۸ بعد از ظهر

**سینما اسکار- تلفن ۴۵۷۹۷**
**سربازهای‌یك‌چشم** - رنگی- دوبله بفارسی باشرکت‌مارلون براندوشروع ۱۰ و نیم صبح ۲ - ۴ وربع - ۶ و نیم - ۹ بعد از ظهر

**سینما ایفل- تلفن ۳۷۲۷۷**
**داستان راهبه** - رنگی - دوبـله بفارسی باشرکت اودری هپبورن - پیتر فینچ شروع ۱۰صبح ۲ـ۱۵ر۴ـ ۳۰ر۶ - ٤٥ر۸ بعدازظهر

**سینما پلازا- تلفن ۴۴۲۵۵**
**کلوپ‌آتش** - سینماسکوپ -رنگی - دوبله بفارسی باشرکت کیت‌میچل- آدرین‌کوری . شروع ۱۱صبح ۳ـ۵ـ۷ـ۹ بعدازظهر

**سینما تخت جمشید- تلفن ۴۳۵۵۰**
**کلبه‌کوچك** - سینما سکوپ-رنگی- دوبله بفارسی با شرکت اواگاردنر- دیویدنیون شروع ۳ـ۵ـ۷ـ۹ بعد از ظهر

**سینما چارلی- تلفن ۶۸۴۶۱**
**کریستین** -رنگی - دوبله‌بفارسی باشرکت آلن دلون -رومی شنایدر- شروع۳۰ر۱۰صبح۳ـ۵ـ۷ـ۹بعدازظهر

**سینما حافظ- تلفن ۳۴۰۷۴**
**سابین‌ها** - سینماسکوپ -رنگی- دوبله بفرستی با شرکت میلن‌دومونژو راجرمور شروع ۳۰ر۱۰صبح ۳۰ر۲- ۳۰ر۴- ۳۰ر۶ -۳۰ر ۸بعداز ظهر

**سینما دیبا- نلفن ۳۳۸۱۲**
**گرگهای گرسنه**-فارسی بـا شرکت پوران - فردین - همایـون شروع ۳۰ر۱۰ -۳۰ر۱۲ صبح ۳۰ر۲ ۳۰ر۴-۳۰ر۶-۳۰ر۸ بعداز ظهر

**سینما دیانا- نلفن ۴۲۰۱۰**
**پرس والیانت**-سینماسکوپ-رنگی دوبله بفارسی با شرکت جیمزمیسون دبراپاجت شروع ۱۱ صبح ۳ـ۵ـ۷ـ۹ بعداز ظهر

**سینما رادیوسیتی- نلفن ۴۳۳۲۰**
**پسر های شبگرد-** سینما سکوپ- رنگی - دوبله بفارسی با شرکت کیم‌نواك- تونی‌راندال شروع ۱۱صبح ۳ـ۵ـ۷ ـ ۱۵ر۹ بعداز ظهر

**سینمارکس- نلفن ۳۴۱۶۹**
**کلوپ‌آتش** - سینماسکوپ -رنگی دوبله بفارسی باشرکت کیت‌میچل- آدرین‌کوری شروع ۳۰ر۱۰ صبح - ۳۰ر۲ - ۳۰ر۴ - ۳۰ر۶ - ۳۰ر۸ بعداز ظهر

**سینمارویال- تلفن ۴۹۷۸۵**
**کلوپ‌آتش** - سینماسکوپ -رنگی دوبله بفارسی باشرکت کیت‌میچل- آدرین‌کوری . شروع ۳۰ر۱۰ صبح ۳ـ۵ـ۷ ـ۹ بعدازظهر

**سینماسعدی- تلفن ۳۶۴۶۸**
**پرس والیانت**-سینماسکوپ-رنگی دوبله بفارسی با شرکت جیمزمیسون دبراپاجت شروع ۳۰ر۱۰ صبح ۳۰ر۲ ۳۰ر۴ ۳۰ر۶ ۳۰ر۸ بعداز ظهر

**سینما سهیلا- تلفن۳۶۴۲۴**
**سابین‌ها** -سینماسکوپ -رنگی - دوبله بفارسی با شرکت میلن‌دومونژو راجرمور شروع ۳۰ر۱۰ صبح ۳۰ر۲- ۳۰ر۴- ۳۰ر۶-۳۰ر۸ بعداز ظهر

**سینماکریستال تلفن ۳۷۶۷۵**
**سربازهای‌یك‌چشم** - رنگی- دوبله بفارسی باشرکت‌مارلون براندوشروع ۱۰ و نیم صبح ۲ - ۴ وربع ۶ و نیم - ۹ بعد از ظهر

**سینمامتروپل- تلفن۳۹۴۱۰**
**جدال در درانگو** - وایداسکرین- دوبله بفارسی‌باشرکت جرج‌مونتگمری شروع ۳۰ر۱۰ صبح ۳۰ر۲ - ۳۰ر۴ ۳۰ر۶ - ۳۰ر۸ بعداز ظهر

**سینمامولن‌روژ- تلفن ۷۲۹۲۹**
**سربازهای‌یك‌چشم** رنگی- دوبله بفارسی باشرکت‌مارلون براندوشروع ۱۱ صبح ۲ و نیم - ۴ و سه ربع -۷ ۹ و نیم بعد از ظهر

**سینما مهتاب- تلفن۴۷۷۷۷**
**سربازهای‌یك‌چشم** - رنگی- دوبله بفارسی باشرکت‌مارلون براندوشروع ۱۱ صبح ۲ و نیم - ۴ و سه ربع -۷ ۹ و نیم بعد از ظهر

**سینما میامی- تلفن۷۴۳۲۹**
**چادر نشینها** - فارسی با شرکت فرانك - محزون - مهرداد شروع ۳۰ر۱۰ صبح ۳۰ر۲ - ۳۰ر۴ - ۳۰ر۶ ۳۰ر۸ بعد از ظهر

**سینما نیاگارا- تلفن۶۵۳۰۷**
**داستان راهبه** - رنگی - دوبـله بفارسی باشرکت اودری هپبورن - پیترفینچ شروع ۳۰ر۱۰صبح-۳۰ر۲ ٤٥ر۴ - ۷ -۱۵ر۹ بعدازظهر

**سینماهمای- تلفن ۳۰۲۱۶۹**
**کلوپ‌آتش** - سینماسکوپ -رنگی دوبله بفارسی باشرکت کیت‌میچل- آدرین‌کوری . شروع ۳۰ر۱۰ صبح ۳۰ر۲ - ۳۰ر۴ - ۳۰ر۶ - ۳۰ر۸ بعداز ظهر

**سینما پارك (تلفن۳۹۶۳۷)**
**باشیطان دست‌بده** -دوبله‌بفارسی با شرکت جمس کاگنی-داناونیتر شروع ۱۰ـ۱۲ صبح ۲ـ۴ـ۶ـ۸ بعداز ظهر

**سینمامونت‌کارلو تلفن۷۹۷۴۱**
**پادوی هتل** - دوبله بفارسی بـا شرکت جری‌لوئیس - شروع۳۰ر۱۰ صبح ۳۰ر۲ - ۳۰ر۴- ۳۰ر۶ـ۳۰ر۸ بعداز ظهر

**سینمافری- تلفن ۲۷۸۹۳**
**گرگهای گرسنه**-فارسی بـا شرکت پوران - فردین - همایـون شروع ۹ـ۱۱ صبح ۱ـ۳ـ ۵ـ۷ـ۹ بعداز ظهر

**سینما آریا- تلفن ۳۹۸۸۴**
**فرشته آبی**-سینماسکوپ - رنگی- دوبله بفارسی باشرکت کوردیورگنس مای‌بریت شروع ۳۰ر۱۰ـ ۳۰ر۱۲صبح ۳۰ر۲ـ۳۰ر۴ـ ۳۰ر۶ـ ۳۰ر۸ بعداز ظهر

**سینماالمپیا- تلفن ۶۵۷۹۸**
**کوراوغلی** - سینماسکوپ-رنگی- دوبله بفارسی شروع ۳۰ر۱۰ صبح ۳۰ر۲ - ۳۰ر۴ - ۳۰ر۶ - ۳۰ر۸ بعداز ظهر

**سینمابرلیان- تلفن ۲۳۵۳۵**
**سربازهای‌یك‌چشم** - رنگی- دوبله بفارسی باشرکت‌مارلون براندوشروع ۱۰ صبح ۱ و نیم - ۳ و سه ربع ۶ - ۸ و نیم بعد از ظهر

**سینما تهران- تلفن ۲۵۱۶۸**
**پرس والیانت**-سینماسکوپ-رنگی دوبله بفارسی باشرکت جیمز میسون دبراپاجت شروع ۳۰ر۱۰ صبح ۳۰ر۲ ۳۰ر۴ر۳۰ ۶ر۳۰ ۸ر۳۰ بعداز ظهر

**سینما پردیس**
**اتللو** - رنگی - دوبله بفارسی با شرکت سرگئی باندار چوك شروع : ۳۰ر۱۰ صبح ۳۰ر۲ - ۳۰ر۴ - ۳۰ر۶ ۳۰ر۸ بعد از ظهر

**سینما سیلوانا تلفن۳۳۷۷۷**
**چادرنشینها** -فارسی : با شرکت محزون -مهرداد شروع ۳ـ۵ـ۷ـ۹بعد از ظهر

**سینما پرسپولیس (تلفن ۵۸۱۰۸۳)**
**کوراوغلی** - سینماسکوپ-رنگی- دوبله بفارسی شروع ۱۰ـ۱۲ صبح ۲ـ۴ـ۶ـ۸ بعداز ظهر

**سینماکارون تلفن ۴۰۰۶۵**
**گرگهای گرسنه** - فارسی باشرکت پوران - فردین - همایون شروع ۱۰ـ ۱۲ صبح ۲ـ۴ـ۶ـ۸ بعداز ظهر

**سینمارامسر- تلفن ۶۲۰۶۰**
**گرگهای گرسنه**-فارسی بـا شرکت پوران - فردین - همایـون شروع ۹ـ۱۱ صبح ۱ـ۳ـ ۵ـ ۷ـ۹ بعد از ظهر

**سینما زهره- تلفن۳۰۴۸۰۸**
**سربازهای‌یك‌چشم** - رنگی- دوبله بفارسی باشرکت‌مارلون براندوشروع ۱۰ صبح ۱ و نیم - ۳ و سه ربع - ۶ - ۸ و نیم بعد از ظهر

**سینما البرز**
**حریف سرسخت**- دوبله بفارسی با شرکت‌ادی‌کنستانتین شروع ۱۰ - ۱۲صبح ۲ـ۴ـ۶ـ۸ بعداز ظهر

**سینمافردوسی- تلفن ۳۵۷۸۴**
**گرگهای گرسنه**-فارسی بـا شرکت پوران - فردین - همایـون شروع ۸ـ۱۰ـ ۱۲ صبح ۲ ـ۴ـ۶ ۸ بعداز ظهر

**سینما فلور**
**گرگهای گرسنه**-فارسی بـا شرکت پوران - فردین - همایـون شروع ۹ـ۱۱ صبح ۱ـ۳ـ۵ـ۷ـ۹ بعداز ظهر

**سینمامشعل- تلفن۳۳۸۲۶**
**دیمتریوس وگلادیاتورها** - سینما سکوپ - رنگی - دوبله بفارسی با شرکت ویکتورماتیور شروع ۳۰ر۱۰ صبح ۲ - ۴ - ۶ - ۸ بعد از ظهر

**سینمامراد- تلفن ۷۳۳۸۲**
**گرگهای گرسنه**-فارسی بـا شرکت پوران - فردین - همایـون شروع ۱۰ـ۱۲ صبح ۲ـ۴ـ۶ - ۸ بعداز ظهر

**سینما جهان**
**نرویا در آتش و خون** - سینما سکوپ - رنگی - دوبله بفارسی با شرکت استیودیوز شروع ۱ - ۳ـ ۵ ۷ـ ۹ بعد از ظهر

**سینما ژاله- تلفن ۳۰۴۱۲۰**
**گرگهای گرسنه** - فارسی با شرکت پوران - فردین - همایـون شروع ۹ـ ۱۱صبح ۱ـ۳ـ۵ـ ۷ ـ۹ بعداز ظهر

**سینما خورشید -تلفن۳۳۵۷۸**
**کوراوغلی** - سینماسکوپ-رنگی- دوبله بفارسی شروع ۳۰ر۱۰ صبح ۳۰ر۲ - ۳۰ر۴ - ۳۰ر۶ - ۳۰ر۸ بعداز ظهر

### تئاترها

**تئاتردهقان- نلفن ۳۰۲۹۹۹**
**سه زیدانی** - کمدی با شرکت صبری - امیر فضلی شروع ۶ - ۳۰ر۸ بعد از ظهر

**آخرین تغییرات برنامه سینماها را در صفحه ماقبل آخر ملاحظه فرمائید**

صاحب امتیاز و مدیر مسئول: عباس مسعودی
جای اداره خیابان خیام چاپخانه اطلاعات

-٦٤-

درطول‌دورنمای پایان ناپذیر صحرای پراز سنگلاخ درشمال «هورموك»،هزاران تن‌از دهقانان ،که غالب آنها، افراد عشائر مناطق همسایه یعنی «زابل»و «سیستان» افغانستان تشکیل میدادند ،زیر نظر سرداران خود به‌پرکردن چاله چوله‌ها و پاك‌کردن جاده از قطعات‌سنك وکلوخ اشتغال داشتند. بنظر میرسید پیمانکار این جاده که‌یك موسسه‌ارمنی بود ونام «شرکت هیجدهم» برخود گذاشته‌بود «بولدوزر» وغلطك ندارد، و فقط مقدار بسیار مختصری وسائل سبك‌راه‌سازی تجهیز کرده‌است . غالب کارگران باوسائلی بسیار ابتدائی بکار مشغول بودند ودسته دسته بشکایت میامدندو اعتراض میکردندکه حقوق بسیار ناچیزی دریافت میدارند ، هیچگونه حفاظ وپناهی ندارند،از مراقبت‌های پزشکی خبری نیست واز همه مهمتر حتی‌نان غیرمطبوعی که‌در آن‌موقع نیمی‌ازمردم ایران باآن زندگی میکردند، بحد کافی در اختیارشان گذارده نمیشود . من‌ازیکی از نمایندگان «شرکت هیجدهم» که باتفاق وی‌ساندویچ های خودرادر «سفیداوا» صرف کردیم پرسیدم «چه‌کاری از دست‌ما ساخته است » آن شخص فریادکشید: «مقامات مالیه درزاهدان اجازه نمیدهند برای‌کارگران خویش اندکی گندم‌وارد کنیم. آنها میگویند مسئولیتی‌دراین‌باره بعهده ندارند. انگلیس‌ها به کشورما حمله کرده‌اند . بگذارید خودشان نان کارگران راتامین کنند .»

من به افق تیره‌ای که اطرافمرا فراگرفته بودچشم دوختم و درباره شرایط واوضاع آن روزسیستان، که درباره آن اطلاعات‌کاملی داشتم به‌تفکر پرداختم . این شرایط هزاران نفراز سیستانی‌ها را که استان آنان انبار غله‌کشور بود درچنین موقعیت دشواروناملطوبی اسیر ساخته‌بود .شاید در نتیجه این‌وضع میخ‌دیگری برتابوت هیتلرکوبیده شده‌بود !بلی. اماواقعیت این‌بودکه ما، یعنی متفقین کشورآنان را اشغال کرده‌بودیم ، نه آلمانها .از نظرما هیتلر خائنی بودکه به‌تمدن اروپای غربی خیانت‌کرده بود، اما ایرانیها سك زردرا برادر شغال می دانستند وماو آلمانها را دشمنانی تلقی میکردندکه ظرف یك نسل دوباره بجان هم افتاده بودند. آنها میگفتند ازاین مبارزه چرا آنها صدمه ببینند؟ برای‌آنها این امرکافی نبودکه مبارزه ماعادلانه است. مابایستی آنهارا تشویق میکردیم که‌این نظریه‌راقبول کنند. نه‌تنها لازم‌بود بایران گندم بفرستیم ،بلکه باطلاع‌مردم بایستی میرساندیم که این‌گندم ازکجا آمده‌است . من بیاد‌جنك اول جهانی افتاده‌بودم که بدون آنکه احتیاجی به تشریح‌و توضیح نظریات خودبرای مردم‌کرمان حس کنیم ، امیدواربودیم که فرمانرااوایان مانسبت باین مسئله توجه خواهندکرد . ازاین بابت البته ناراضی نبودم، ولی بزودی دریافتم که مشکل تهیه غله برای کارگران راه، بسیار بغرنج‌تر از آنستکه فقط برای حل آن چانه بزنم .

### جنایت

راه‌پیمائی آنروزما بسیار طولانی شد و چندین‌بار در طول راه توقف‌کردیم ، سرانجام حوالی شامگاه ، خسته‌وکوفته به«قائم‌آباد» رسیدیم و راه‌خانه «کاشی‌سنیك» را درپیش گرفتیم . وقتی بدرخانه رسیدیم دق‌الباب کردیم اما پاسخی نشنیدیم . دوباره حلقه بر در کوفتیم وطنین صدای آن نشان‌داد که خانه خالی از سکنه است .

تنها محل دیگری که درآن منطقه وجود داشت قهوه‌خانه کوچکی کنار جاده بود . ابتدا بنظر میرسیدکه قهوه‌خانه نیز خالی‌است . اماپس‌از اندکی ، سروکله مرد کوچك اندامی ، وحشت‌زده پیدا شد . پس‌از آنکه ملاحظه نمود ما اروپائی هستیم و اسلحه نیز باخود نداریم کمی جرئت پیدا کرد و پرسید آیا درباره حادثه‌ای که روی داده خبری نشنیده‌ایم ؟ وچون پاسخ منفی شنید ، و دانست که ما نمیتوانیم درآن محل توقف کنیم ، و باید بعجله برویم تا قبل‌از تاریکی کامل در «شوسپ» باشیم بشرح‌ماوقع پرداخت . اوگفت نیمه شب گذشته دسته بزرگی از مهاجمان افغانی ، آن محل را محاصره کرده ، وارد خانهٔ «کاشی سنیك» شده ، او وهمسرش را بقتل رسانیده و همه جا را غارت‌کرده‌اند . یك سرهنك ایرانی بنام «پارسا» نیز تصادفا شب‌را در منزل «کاشی‌سنیك» بسر میبرده وسعی کرده که جلوی مهاجمان را بگیرد ، ولی او نیز بقتل رسیده است . درخانه غیراز این عده فقط یك‌خانه شاگرد خردسال محلی بوده‌که با استفاده از تاریکی گریخته و به «شوسپ» رفته تا موضوع را به ژاندارمری اطلاع دهد . مهاجمان سپس دست وپای قهوه‌چی و همسر او را نیز بسته و سماور واثاثیه ناچیزی راکه داشتند به غنیمت برده‌اند . اما به خود آنها آسیبی نرسانده‌اند . بنظر قهوه‌چی علت کشتن «سنیك» سالخورده و همسر او آن بوده که حاضر نگردیده‌اند محل نگاهداری نقدینه خودرا به مهاجمان نشان دهند . افراد ژاندارمری صبح روزبعد درمحل حاضر شده وقبل‌از آنکه یك سلسله تحقیقات طولانی بعمل آورند ، حاضر به تعقیب مهاجمان نگردیده‌اند .

قهوه‌چی عقیده داشت ، باتوجه به‌آنکه فاصله مرز افغانستان باآن ناحیه بیش‌از ۸۰کیلومتر نیست ، دستگیری مهاجمان دیگرمقدور نخواهد بود .

### نجات معجزآسا

من و همسرم بیکدیگر نگاه کردیم . دوشب قبل ؟ یعنی درست شب ۱۸ ژانویه ، شبی‌که درنظر داشتیم بسوی مشهد حرکت‌کنیم . اگر فکر واردکردن گندم از نوك‌کندی ، هنگام گفتگو با فرماندار بذهنم نرسیده بود ، و روز سفر را بتاخیر نمیانداختم ما نیز درشب حمله میهمان «کاشی‌سنیك» بیچاره بودیم . البته امکان داشت اگر شب حمله درآنجا بسر میبردیم ، مهاجمان را قانع میساختیم ، کشتن‌ما کار بسیار خطرناکی است و بنفع آنان است که آن شب بجای دیگری حمله‌کنند ، اما از طرف دیگر امکان داشت که دراین تلاش خود موفق نگردیم . مهاجمان افغانی عادت دارند که ابتدا تیراندازی کنند ، و سپس به تفکر بپردازند . سرهنك نگون‌بخت ایرانی نیز درآن شب نهایت بدشانسی را آورده بود . گرچه درایران مثلی وجود دارد که میگوید « محلی‌که به تازگی مورد حمله‌قرار گرفته ، امن‌ترین محل‌ها است » ولی ما حاضر بقبول این ریسك نشدیم وبا حداکثر سرعت ممکن عازم دهکده «شوسپ» در ۱۰کیلومتری گردیدیم .

مسئله حمل ونقل ، غذا وامنیت سه‌مشکل اصلی را که‌بایستی طی راه مورد توجه قرار میدادم بود ، و من بحدی سرگرم دو مشکل اول شده بودم که مشکل سومی را بزحمت بخاطر می‌آوردم .

### مسئولیت متفقین

بنظر میرسید که وضع امنیت درجاده‌های ایران خوب نیست ازآنجاکه«شوسپ» درمسیر خط تلگراف قرار نداشت ، روز بعد در بیرجند من باتهران ، دهلی و زاهدان تماس گرفتم و بزودی‌تحقیقاتی مشترکا از طرف مقامات ایرانی و کنسولیار انگلیس انجام گردید که درنتیجه به وراث بازرگان هندی در «پنجاب» خون‌بها پرداخته شد .

از : اکسپرس چاپ پاریس

## من در جلسه کنگره حزب کمونیست ایتالیا حضور داشتم

# مسکو و پکن چه میگویند؟

مقالات سیاسی

کارل خبر نگار مخصوص مجله اکسپرس چاپ پاریس که در جلسات کنگره حزب کمونیست ایتالیا حضور داشت اخیرا مقاله‌ای درباره اختلافات چین کمونیست و شوروی منتشر ساخته که ترجمه‌آن دراینجا برای اطلاع‌خوانندگان نقل میشود :

من در کنگره حزب کمونیست ایتالیا شاهد تفرقه و انشعاب جناح افراطی دست چپ انترناسیونال بودم

### شکاف عمیق

در این کنگره کمونیست های شوروی وچین‌باعلنی‌ساختن‌اختلافات ایده‌ئولوژیکی خود در برابرناظرین بین‌المللی نشان دادند که شکاف عمیق بین آنها وجود دارد ممکن است این اختلافات طی هفته های آینده جنبه رسمی و علنی پیدا کند.

هنگامیکه نمایندگان احزاب کمونیست بپاخاسته و برای‌تولیاتی که از خروشچف ستایش میکرد ابراز احساسات مینمودند تمام انظار متوجه نمایندگان چین کمونیست بود که بیحرکت روی صندلیهای خود قرارگرفته بودند .

همه کس میدانست که ماجرای کوبا اختلافات چین و شوروی را تشدید کرده است ولی هیچکس تصور نمی کرد که اختلافات طرفین در نخستین کنگره کمونیستی که پس از بحران کوبا در عرب‌تشکیل شده‌بودباچنین خشونتی‌نمودارشود

درسومین روز کنگره حزب کارلو پاجتا دبیر کل حزب کمونیست ایتالیا درحالیکه انگشت خود را بطرف نمایندگان چین کمونیست گرفته بود فریاد زد :

«هنگامی که ما به رفقای چینی خود فکر می‌کنیم احتیاجی نداریم که از آلبانی صحبت کنیم !»

کوزلف معاون خروشچف در دبیرخانه حزب کمونیست شوروی‌با کف زدنهای متوالی‌از سخنان دبیر کل حزب کمونیست ایتالیااستقبال کرد. روزنامه پراودا تاچند روز از انتشار جریان مذاکرات این‌جلسه خودداری کرد.

### مذاکرات بی‌نتیجه

یکی از مسئولین حزب کمونیست ایتالیا در پاسخ سئوالی که‌درباره امکان آشتی دو طرف و اینکه‌آیا ملاقات سران‌احزاب کمونیست‌برای از میان بردن اختلافات کنونی‌مثمر ثمر خواهد بود یانه گفت :

برای اینکه ذهن شما راروشن کنم داستانی راکه جنبه‌تاریخی‌دارد برایتان نقل می‌کنم : چندقرن‌قبل یکی از دهکده های ایتالیا خبر رسید که اسقف قسطنطنیه مراسم مذهبی را بطور غیر عادی انجام می دهد این خبر وحشت و اضطراب شدیدی در دل مؤمنین ایجاد کرد ولی یکی از آنها که خیلی خوش بین بود گفت : موضوع چندان‌مهم نیست پاپ واسقف بزودی‌بایکدیگر ملاقات کرده و درسر فرصت‌این مسئله‌را بین خود حل خواهند کرد زیرا هردو آنها بوجود خدای‌واحدی ایمان دارند .

اگر نمیدانید که دنباله این داستان بکجا کشید بهتر است به شورای کلیساها که اکنون در رم تشکیل جلسه میدهد سری بزنید وخواهید دید که هنوز هم درباره این مسئله قدیمی صحبت‌میشود .

### دو مرکز

اکنون نیزدرمیان کمونیسم‌مانند مسیحیت دست کم دو مرکز الهام وجود دارد که با آنکه هر دو از اصول واحدی پیروی می کنند ولی در عمل راهی درخلاف خط مشی یکدیگر در پیش گرفته‌اند : این‌دو مرکز یکی مسکو و دیگری پکن است نمایندگان آنها در رم کوشش کردند که هرچه بیشتر که ممکن است کمونیستهای ایتالیارا بسوی خودجلب کنند.فردل کوزلف‌نماینده شوروی بابیان چرب و نرم‌همبستگی حزب کمونیست شوروی را باجنبش های انقلابی خارجی تائید کرد و نقش پرولتاریای غربی را در دفاع‌از انقلاب‌جوان روسیه درجریان‌سالهای ۲۰ خاطر نشان ساخت و سوگند خورد که حزب کمونیست شوروی خودرا مدیون پرولتاریای غرب می داندو در موقع مناسب دین خودرا ادا خواهد کرد ...

نماینده چین «شائو مینك»چندین بار وقتی که کوزلف‌از انقلاب‌اکتبر سخنی بمیان آورد بکف‌زدن‌پرداخت ولی هنگامی که نام خروشچف‌برده میشد کوچکترین ابرازاحساساتی نمیکرد .

وقتی که نوبت سخنرانی‌بنماینده چین رسید چنین آغاز سخن کرد : حزب مامدتها و باشکیبائی زیاد با «کومین تانك» همکاری کرده است . حتی پس از پایان جنك‌دوم جهانی ماراه پیشرفت رابه مبارزه مسلحانه ترجیح داده‌ایم .

### سلاح چین

ولی کمونیستهای چین سلاح‌خود را دور نیداخته‌اند و روزی که‌خیانت چیان کای‌شك برای آنها مسلم‌شود از این سلاح برای پیروزی انقلاب خود استفاده خواهند کرد .

این طرز بیان خالی‌از مهارت و ظرافت نیست . بطوریکه میدانیم کمونیستهای ایتالیا امروز هم‌ازخود می‌پرسند که آیا حزب آنها در همکاری بادموکراتهای مسیحی و حامیان غربی آنهادوچار اشتباه‌نشده است .

بعلاوه نماینده چین باسخنان‌خود با چیانکای‌شك یك پیمان دوستی ۳۰ ساله امضاء کرده بودند دست به انقلاب زدند .

آن عده از نمایندگان احزاب کمونیست که بجزئیات تاریخی آشنائی زیادنداشتند میتوانستنددر تالار کنفرانس رم باسنادو مدارکی که کاملا جنبه بیطرفی در آنها رعایت شده است دسترسی‌پیدا کنند زیرا حزب کمونیست ایتالیاباستثنای جناح افراطی چپ به کلیسا بیشتر شباهت دارد .

من با کمال تعجب در تالار کنگره‌به کتاب های انگلوساکسون که به تازگی در ایتالیا به چاپ رسیده است برخوردم که در کنار کتابهای تالیف تروتسکی گذاشته شده بود . همه گونه مطبوعات صرفنظر ازتمایلات آنها دردسترس شرکت کنندگان در کنگره قرار داشت .

کمونیست های ایتالیا دسته بخصوصی را در خارج جامعه‌ایتالیا تشکیل نمی‌دهند ورهبران‌این‌حزب غذای روحی‌مخصوصی را برای‌آنها تجویز نمی‌کنند . افراد حزب کمونیست ایتالیا کاملا در جریان حوادث جهان هستند و بر آنچه که در دنیا میگذرد وقوف کامل دارند. آنها میتوانند آزادانه درباره هر موضوعی اعم از آنکه مربوط بغرب باشد یا شرق و آینده و گذشته اظهار نظر کنند . تا تمام

### جناب آقای دکتر ذهتاب جراح

بدین‌وسیله از زحمات گرانبهای آن دکتر نوع‌دوست که بیمار اینجانب را از مرك حتمی نجات‌داده کمال تشکر را دارم علی‌ورمقانی
آ ـ ۱۸۱۲۷

### جریده شریفه اطلاعات

بانهایت احترام باطلاع آن جریده محترم میرساند که همواره کوشش وفعالیت آن روزنامه باپیروی از منویات شخص اول مملکت در وضع‌بهبود طبقه کارگر و زحمتکش بوده‌و هست و اینك برای ما کارگران کارخانجات راه‌آهن وضعی‌پیش آمده که ناراحتی خودرابا تمام مسئولین امور درمیان‌گذاشته‌اماتاکنون توجهی به‌آن نشده.

بطوری‌که از روز اول بنای کارخانجات‌راه‌آهن برای سهولت درامر ایاب‌وذهاب درورودی‌و خروجی را درانتهای خیابان شاهپور قراردادند اکنون معلوم نیست بعداز ۳۰سال روی‌چه اصلی‌تمام درهای ورودی رادر این‌فصل سرمابروی کارگران مسدود نموده فقط یك‌درب‌ماشین‌رو در فاصله سه‌کیلومتری از محل اول قراردادند باتوجه باینکه تهیه‌تمام مایحتاج روزانه ماکارگران از انتهای خیابان شاهپور بوده و بیشتر این طبقه محروم از تمام مزایای زندگی است اینك بدون توجه‌برفاه حال ماکارگران محرومیت‌وناراحتی‌های تازه‌تری راتدارك دیده‌انداینك ماامضاءکنندگان زیر تقاضای رسیدگی داریم .

بامضاء ۴۵۰ نفراز کارمندان و کارگران راه‌آهن

چندروز پیش‌فرزندم دچاربیماری وردردهای شدید گردید بلافاصله ویرابه‌بیمارستان مجهز شیرو ـ خورشید سرخ شاپور بردم وضمن معاینه لازم عمل جراحی در بارهٔ فرزندم ضروری تشخیص داده شد ودر نتیجه آقای‌دکترمحمدصمدزاده رئیس بیمارستان‌فرزندم رابا‌موفقیت کامل تحت عمل جراحی قرار داده واورا از مرك حتمی نجات داد.

علیهذا لازم میدانم از اولیای محترم شیروخورشیدسرخ‌بخصوص آقای‌دکترصمدزاده رئیس‌بیمارستان اظهار تشکر وسپاسگزاری نمایم. شاهپور آذربایجان‌حاج‌قنبر رضازاده

هتل ونك
اسمرالدا ـ پپه‌لارا
مشهورترین ستارگان رادیو تلویزیون مادرید و گیتاریست وخوانندگان اسپانیا باارکستر معروف
ایدانیل
ایوت ژیرو ـ خواننده بزرك فرانسه
فقط یکشب ۵شنبه ۲۹ آذر

### پیشگاه مبارك اعلیحضرت همایونی شاهنشاه‌ایران

جان‌نثاران زارعین قریه شاکن‌دودانگه قزوین از یکطرف دراثر زلزله‌اخیر بیخانمان شده وفعلا درزیرچادرزندگی میکنیم و از طرف دیگر بواسطه تصویب‌واجرای قانون اصلاحات ارضی مورد غضب مالکین بی‌انصاف قریه مزبور قرارگرفته‌وبکلی بیچاره شده‌ایم . این بی‌انصافها هم‌دیگر کار رعیتی‌بمانمیدهند وهم آب رابروی مابسته‌اندودر نتیجه باغ‌انگورودرختهای گردووبادام‌عده‌ای از زارعین نیمه‌خشك شده وقابل استفاده نمیباشد وحتی شبانه‌خانه نصرت‌اله‌نعیمی را که پراز هیزم وگندم واثاث منزل بوده آتش زده‌اند وحالیه درسرمای زمستان در مضیقه بوده . تامین جانی نداریم .

بدینوسیله تقاضای اعزام بازرس ورسیدگی واحقاق حق مینمائیم.

محمدعلی‌حاجی زاده ـ نصرت‌اله نعیمی

### درشورای عالی جوادیه جنوب غرب تهران

جلسه شورای عالی جنوب غرب تهران در تاریخ ۱۳۴۱ر۹ر۲۵ ساعت ۷ونیم بعداز ظهر در منزل آقای بیت‌اله اسمعیلی یکی از اعضاء شورا باحضور آقایان : کریمی آشتیانی ـ جواد فردانش ـ حاجی‌عابدی‌ـ حاجی قدیمی ـ زرندیان‌ـشریبانی ـ حاج‌مطلبی ـ بازرگان ـ داها ـ سروان انصاری ـمختاری ـ حسن‌پور ـ شیخ‌اقلیمی ـ حاج‌مهدی‌زاده ـ محسن دبیری ـ رضائی ـ موسوی ـ حیدری ـ کاتب ـ قالیباف ـ حاجی قنبری ـ استاد یعقوب ـ حاج‌پرتوی ـ سادات ـمهندس‌انصاری ـ تنها ـشیخ‌اسمعیلی ـ شیخ‌زمانی ـ سیدعلی عایدی ـحسن عطرچیان ـ محمد رضائی ـ حسین‌مهدی‌زاده ـمحمد پرسه‌ـسیدفرج‌عایدی‌ـ منتظری، حاج چراغعلی‌زاده ـ ستوده ـ واعظی ـ اسکندری تشکیل گردید .

دراین جلسه آقای نیرومند شهردار جوادیه و آقای سروان‌قائم‌مقامی رئیس کلانتری و آقای تبریزی معاون شهرداری شرکت نمودند و پس از اظهار تشکر از شرکت آقایان جلسه وارد شور گردید و پس از رسیدگی به‌تصمیمات هفته قبل و مذاکرات قبل از دستور پیشنهادات ذیل مطرح و تصویب گردید :

۱ـ راجع به‌چهار میلیون متر اراضی یاخچی‌آباد درجنب‌جوادیه ونازی‌آباد که می‌باید تبدیل باحسن گردیده ووزارت فرهنك در صورت موافقت باپروژه تهیه شده از طرف شورا میتواند استفاده شایانی از آن بنماید پنجنفر انتخاب گردیدند که موضوع را بامقام وزارت فرهنك درمیان گذارده و تعقیب نمایند .

۲ـ درباره تکمیل درمانگاه موجود شهرداری در جوادیه و رفع نواقص آن سه‌نفر انتخاب گردیدند که بامسئولین مربوطه تماس حاصل نمایند .

۳ـ راجع به‌تعریض خیابان‌سکوب نظامی و میادین مربوط‌به‌آن که‌مدتها است طرح آن تهیه و تصویب گردیده و بدون علت راکد مانده است بسه نفر از آقایان ماموریت داده شد که در این خصوص باشهرداری جوادیه مکاتبه و جریان را دنبال نمایند .

٤ـ چون کاروانسراهای دامداران که قبلا تعطیل گردیده بود و اینك اندك‌اندك بعضی از دامداران مشغول استفاده از آن شده و این موضوع باعث‌خواهد شد که دامنه آن وسعت پیدا نموده و جوادیه را به‌صورت قبلی درآورد و همچنین‌عفونت حاصله از زهتابی و قالی‌شوئی‌ها که مزاحمت برای سکنهٔ اطراف آنان است و تغییر ایستگاه اتوبوس از مقابل سینمای سربل بمحل مناسبتری چهار نفر از آقایان مامور شدند که بامکاتبه و تماس حضوری سه موضوع فوق را تعقیب نمایند.

۵ـ چون معمول است که‌هرچند یکبار از آب چاههای عمیق‌جوادیه تجزیه بعمل آید لذا تصویب گردید که دراین مورد از طرف شورا شرحی به‌شهردار جوادیه نوشته شود که پس از اعلام‌نتیجه را اعلام‌دارد که عموم اهالی بااطمینان بیشتری‌از آب استفاده نمایند . و جلسه درساعت ۹ونیم شب پایان یافت .

آ ـ ۱۸۰۴۱

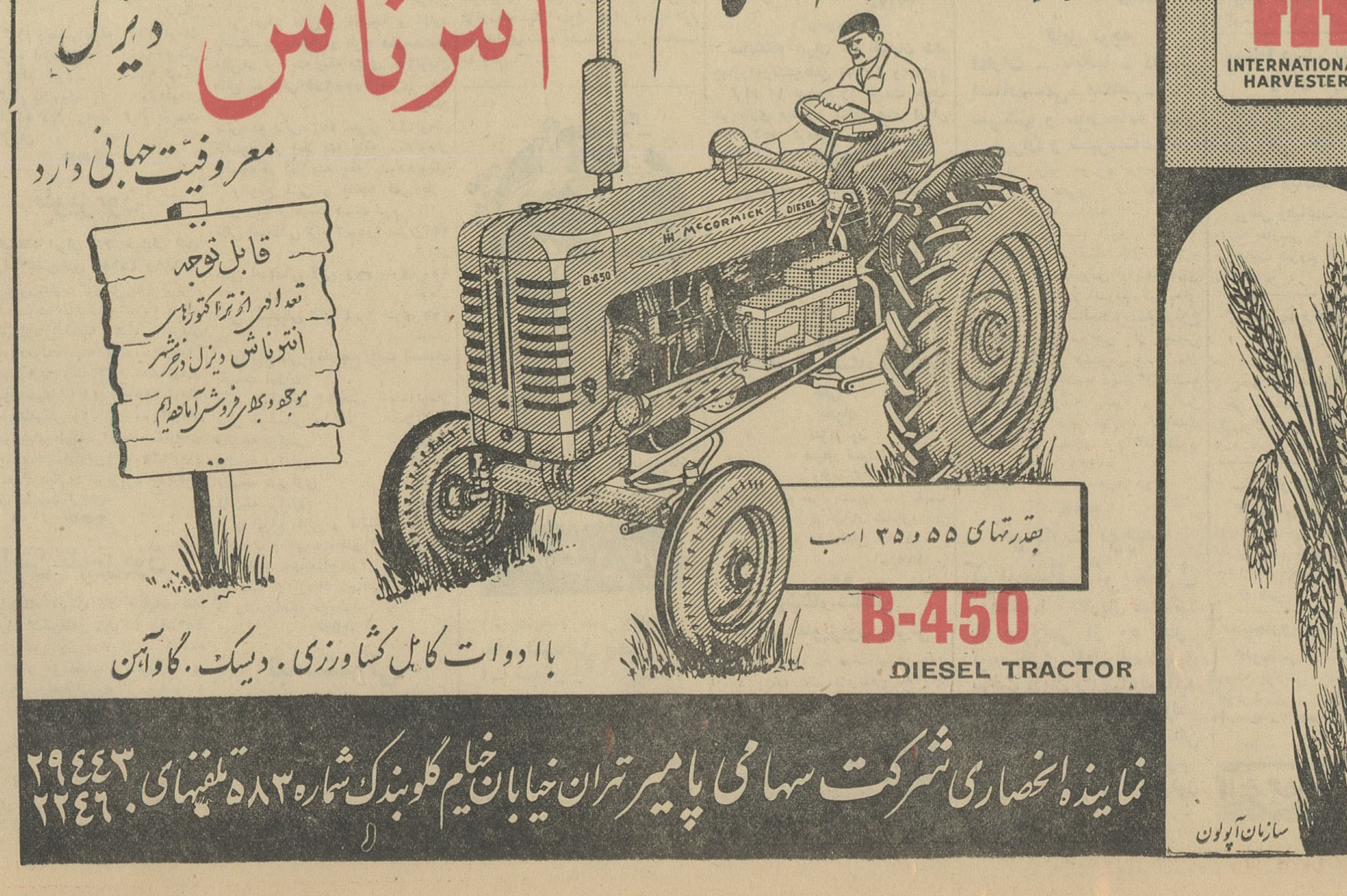


هفته آینده
کتاب جیبی
دختران‌وپسران
منتشر خواهد شد

از عکسهای کهنه قدیمی
بهترین کپیه تهیه میشود
فتو پرسپولیس ـ لاله‌زار نو ـ
چهارراه کنت جنب کوچه یاسمی
شماره ۳۷۴ تلفن ۳۳۷۵۷

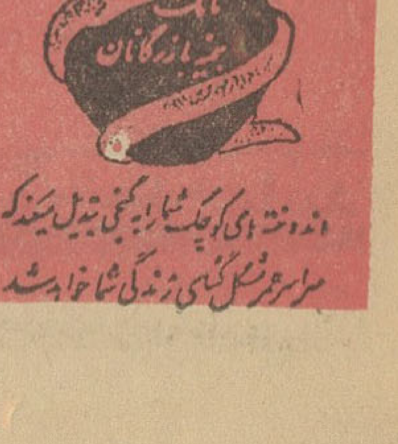

# اجتماعی

دراین ستون گفتگوهای تلفنی مردم درج شده است ما ازمسئولین امور مملکتی خواستاریم که باین عقده وگرفتاریهای مردم توجه کنند وحتی‌المقدوراز مردم رفع شکایت وگله نمایند.

صاحبان فرشهای آبدیده میگویند :

## لااقل دروغ نگوئید

*در حدود چهل روز پیش‌معاون‌بانك ملی در صفحه اقتصادی همین روزنامه اعلام نمود که تایکماه دیگر کلیه فرشهای آسیب دیده به‌صاحبانشان تحویل‌داده‌خواهد شد و مردم بعدازماهها سرگردانی‌صاحب‌فرشهای‌آب دیده خود خواهند شد ! ولی اکنون که چهل روز از وعده یك ماهه آقای معاون میگذرد تازه به‌مراجعین میفرمایند دوماه دیگر مراجعه کنند . خلاصه اینطور که پیداست ماهها بلکه سالها مردم سرگردان فرش‌های آب دیده هستند . به‌آنها بگوئید لااقل دروغ نگویند . مالك یك‌فرش‌آب‌دیده

## پلیس تهران پاسخ میدهد

* در جواب آقای داریوش‌ایوب بنویسید که همه‌روز طی مراقبت‌هائی که صورت میگیرد تعدادی از اتومبیلهائی که در انتهای امیرآبادهستند وسیله‌دایره حمل‌ونقل این اداره متوقف وعلاوه براینکه رانندگان آنها طبق‌مقررات تحت تعقیب قرار میگیرند از ادامه کارشان جلوگیری میشود ظرف چندروزاخیر نیز ۵۹دستگاه از این‌قبیل اتومبیلها متوقف گردیده است چنانچه رانندگان مزبور عمل خودرا تکرار کنند پلاك اتومبیلها برای همیشه توقیف میشود .

رئیس پلیس تهران سرهنك وثیق

## شرکت واحد توجه کند

*ایستگاه را که عوض میکنند باجه بلیط فروشی آنراهم مقابلش نصب کنند تامردم نیم کیلومتر راه نروند تابلیط‌بگیرند. مثلا همین ایستگاه میدان شاه. غلامرضا نبی‌فر

## وام شرافتی چه شد !؟

*مؤسسه اعتباری دانشگاه قرار بود به‌دانشجویان وام‌شرافتی بدهد . دوسال ونیم از این قرار گذشته و از وام خبری‌نیست . دانشجو

من سئوال میکنم که :

## مسئول گمشدن اطفال کیست؟

*شبی نیست که جراید تهران خبری در مورد گم‌شدن اطفال منتشر نسازند و تاکنون سئوالی در این مورد طرح نشده که مسئول این گمشدن ها چه‌کسی است و کدام دستگاه‌مملکتی مسئول است . اگر تاحال این سئوال‌مطرح نشده من برای اولین‌بار این سئوال را مطرح میکنم جوابش را بدهند . مهندس اصلانی

## پزشك گفت یاپول بده یابگذار بچه‌ات بمیرد !

من دیشب در درمانگاه خصوصی نارمك بزمین وزمان بد گفتم. مادری تهیدست فرزند خردسال خودرا جهت تزریق‌سرم بدرمانگاه آورده بود. پزشك کشیك درمانگاه برای تزریق‌سرم دویست ریال مطالبه میکرد ولی مادر طفل بیمار پولی بهمراه نداشت والتماس میکرد ومیگفت سرم را تزریق کنید تابروم پول بیاورم. پزشك درمانگاه در مقابل التماس این شخص تندی کرد وگفت: یا پول بده والا بگذار بچه بمیرد. من ازاین حرکت وبرخورد غیرانسانی پزشك برآشفتم وچنان ناراحت شدم که نزدیك بود دردرمانگاه حادثه‌ای را بوجود آورم. بهرحال‌من‌پول تزریق بیمار تهی‌دست را دادم ولی این مطلب را میگویم شما بنویسید تابدانند چه افرادی درلباس پزشکی واین حرفه‌مقدس خود را بغلط جازده‌اند. راننده ـ شهردار

# متن ادعانامه

## علیه متهمین آلمانی دادگاه نورنبرك

ـ۳۷ـ

## اسرار فاش نشده ازجریان تاریخی

محاکمات نورنبرگ

تنظیم وتهیه از : ژوزه هایداکر ـ یوهانس لب

ترجمه: احمد مرعشی

بهترین و پرارزش‌ترین کتاب مستند قرن بیستم

ـجلسه دادگاه نظامی نورنبرك با توجه به‌موافقت نامه دولت اتحادجماهیر شوروی سوسیالیستی ، دولت موقت جمهوری فرانسه ، دولت متحده امریکا ودولت ممالك محروسه بریتانیای کبیر وایرلند شمالی بخاطر محاکمه ومجازات جنایتکاران عمده جنك کشور های اروپائی محور مصوبه ۸ماه اوت۱۹۴۵ کنفرانس لندن دربرلن دعوت شده و تشکیل یافته است. بنابراین جلسه دادگاه نظامی بین‌المللی افتتاح گشته است .

بعدازنطق‌افتتاحیه(نیکی‌چنکو) رودنکو دادستان‌اصلی‌ازطرف شوروی متن‌روسی ادعانامه رابدادگاه تسلیم داشت ، نمایندگان دادستانی‌سه کشوردیگرنیز متون‌ادعانامه‌های‌خودرابزبانهای‌انگلیسی وفرانسه تقدیم نمودند. دادستان‌های اصلی‌اظهارداشتند که‌متون‌ادعانامه‌ها در اصل یکی است و کمیته‌دادستان ها باتفاق آراء نسبت به آن‌تصمیم گرفته و بدان رای داده‌اند .

پس از بر گزار شدن مراسم تسلیم متون ادعانامه هاژنرال نیکی چنکو رشته سخن را بدست گرفت:

ـ در ادعانامه ای که کمیته دادستان ها به دادگاه تسلیم‌نموده جنایات متهمین مورد تجزیه وتحلیل قرار گرفته است . برابر مواد ۱۶ و ۲۳ نظامنامه دادگاه نظامی بین المللی نورنبرك متهمین مختارند دفاع خودرا شخصا بعهده بگیرندو یا آنکه وکیل مدافعی برای خود برگزینند ، منشی مخصوص‌دادگاه که تعیین خواهد شد حقوق‌متهمین را بدیشان گوشزد خواهد نمود ، ادعانامه هم امروز به متهمین‌تسلیم خواهد شد .

دادگاه نظامی بین المللی نورنبرك موظف است تاریخ آغاز محاکمه را در نورنبرك که ازسی‌روز پس از تسلیم ادعانامه دیرتر نخواهد بود تعیین نماید . متون ادعانامه همزمان باهم در لندن ، مسکو ، واشنگتن ، پاریس بعداز ساعت ۲۰ روز ۱۸ اکتبر ۱۹۴۵ انتشارخواهد یافت .

### متن ادعانامه

اعلام جرم‌کنندگان دادگاه نورنبرك

ادعانامه مشترکی که هیئت‌های دادستانی چهار کشور متفق تنظیم کرده بودند با توجه به اهمیت اتهام شامل ۲۵۰۰۰ کلمه بود . متن این ادعانامه بقرار زیر است:

### دادگاه نظامی بین‌المللی شماره ۱

ادعانامه از طرف :

اتحاد جماهیر شوروی سوسیالیستی

ممالك محروسه بریتانیای کبیر و ایرلند شمالی

ایالات متحده امریکا

جمهور فرانسه

علیه متهمین زیر :

هرمان گورینك ، رودلف هس ، یوآخیم فن ریبن تروپ ، رابرت‌لی ویلهلم کایتل ، ارنست کالتن‌برونر الفرد روزنبرك ، هانس فرانك ، ویلهلم فریك ، ژولیوس اشترایشر والتر فونك ، هالیمار شاخت ، گوستاو کروپ فن بوهلن اوند هالباخ، کارل دونیتس ، اریش‌ریدر بالدورفن شیراخ فریتس زاوکل، آلفرد یودل و مارتین بورمن و فرانتس‌فن‌پاپن، آرتورسس‌اینکوارت آلبرت‌اشپر، کنستانتین نویه‌رات ، هانس فریچه .

که بشرح زیر عضویت‌داشته‌اند در : هیئت دولت ، سازمان رهبری حزب ناسیونال سوسیالیست ، واحد های نگهبانی حزب‌ناسیونال سوسیالیست آلمان معروف به اس اس ، گروه های‌خدمت‌امنیت‌معروف به (اس .د) پلیس‌مخفی‌دولتی‌معروف به گشتاپو ، گارد حمله حزب ناسیونال سوسیالیست آلمان‌معروف به اس . آ ستاد مرکزی وفرماندهی قوای مسلح آلمان بشرح آورده‌شده در پیوست «و»

۱ـ امضاء کنندگان زیر ر . آ . رودنکو و هارتلی شورکروس و روبرت ه . جکسون و فرانسوا‌ـ ومنتون به نمایندگی از طرف اتحاد جماهیر شوروی‌سوسیالیسی، ممالك محروسه بریتانیای کبیر و ایرلند شمالی ، ایالات متحده امریکا ، جمهوری فرانسه بادردست داشتن اختیارات تام از طرف‌دولت های متبوع خود برای رسیدگی به



اتهامات و تسلیم اعلام جرم علیه جنایتکاران عمده جنك بدادگاه‌طبق موافقتنامه‌مورخ۸اوت۱۹۴۵کنفرانس لندن و نظامنامه دادگاه موجود اشخاص مفصلة‌الاسامی نامبرده‌دربالا را بجنایت علیه‌صلح ، بجنایات‌جنگی، به تبهکاری های غیر انسانی وطرح دسیسه یاتوطئه عمومی برای ارتکاب جنایاتی که در نظامنامه دادگاه قید شده است متهم مینمایند .

## قسمت اول: طرح عمومی یاتوطئه

ماده۶ ـنظامنامه دادگاه نظامی بین‌المللی

### موارد اتهام

کلیه متهمین باتفاق دیگران طی مدت چند سال قبل از ۸ مه ۱۹۴۵ رهبران تشکیلات دهندگان محرکین و شرکای طرح در اجرای نقشه‌عمومی یا توطئه برای عملی نمودن جنایت علیه صلح ، جنایت جنگی وتبهکاری های غیر انسانی بوده‌اند . همانطور که در نظامنامه دادگاه موجود ، قید گردیده بر طبق مقررات نظامنامه متهمین فردا فرد مسئولیت عملیاتی را که مرتکب شده‌اند بگردن دارند و همچنین مسئولیت‌جرائمی که‌هرکس دیگر برای عملی نمودن این توطئه انجام داده بدوش آنهاست . ارتکاب جنایات علیه صلح جزو طرح عمومی و توطئه بوده و بدین ترتیب عملی گردیده است که مجرمین نقشه های جنگ های متجاوزانه را پی ریزی نموده ، مقدمه چینی کرده ، عملی مینموده‌اند که این جنگ ها ناقض پیمان های بین‌المللی و موافقت‌نامه ها و تعهدات بوده‌اند . نقشه عمومی یا توطئه گسترش مییافت و جنایات جنگی را در دامان خود میپرورد . بدین ترتیب که متهمین جنگ های غیر انسانی را علیه ممالك و ملل طراحی و بصحنه اجرا در میآوردند مجموع قوانین و رسوم جنگ را زیر پاگذاشته منظما جنایاتی ازقبیل قتل عام ساکنین غیر نظامی سر زمین‌های اشغال شده ، اعمال هرگونه وحشی‌گری نسبت بمردم ، استثمار آنها ، نابود کردن اسیران جنگی و رفتار های غیر انسانی با اشخاص‌و مسافرین دریا های آزاد ، گرفتن و بسلخ فرستادن گروگان ، چپاول اموال عمومی و خصوصی ، ویران کردن بیدلیل شهر های کوچك و بزرگ و قراء و قصبات ، خلاصه ویرانی هائی که بهیچوجه در دوران جنگ هم ارتکابشان ضرورت نداشته مرتکب میشده‌اند . متهمین امر به ارتکاب جنایاتی از قبیل قتل عام ها ، ازبین بردن ها ، استثمار نمودن ها ، تبعید ها و سایر تبهکاری ها میداده‌اند که چه در آلمان و چه در مناطق اشغالی قبل از جنگ ، در بحران جنگ در مورد اهالی بلادفاع بمرحله اجرا در میآمده ، تعقیب افراد بدلایل سیاسی ، نژادی و دینی برای اجرای روح نقشه‌توطئه‌وجنگ‌های متجاوزانه صورت میگرفت ، بسیاری از این جنایات ناقض . قوانین داخلی کشور های اشغالی بوده است .

# جدول کلمات متقاطع شماره ۲۲۷۷

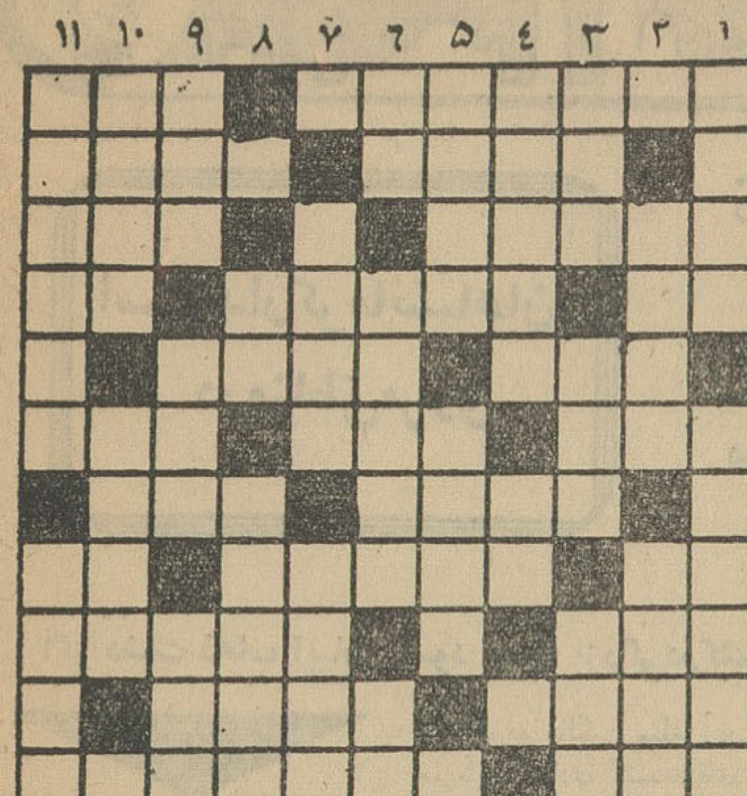

افقی : ۱ـ از جزایر اقیانوس کبیر ـ چوب است ۲ـ متاسفانه بسیاری از کارها را آسانتر راه میاندازد ـ عالم ۳ـ ازوسایل سفر درعهدقدیم ـ حشره‌ای که گویا باغربادشمنی بیشتر دارد ۴ـحریف رابوسیله آن نیز از میدان مبارزه بدر میکنند ـ از الاغهای معروف‌ـ خدای سنگی ۵ـ قسمت ـ جاری ۶ـ هوشیار ـ خزنده گزنده ـ جائی که درامان‌توان زیست ۷ـنه زیاد نه‌کم کافی است ـ برسینه آب‌چین وشکن‌اندازد ۸ـ مرك از غصه ـ شنونده ـ ضمیری‌است ۹ـ باآن کپنك‌نیز میسازند ـ از چیزهائی که کباده‌اش را میکشند ۱۰ـ چون زر در ترازو باشد زور در آن است ـ غمناك ۱۱ـ گل‌سرخ‌ـ ماده‌ای که اخیرا برای ساختن‌هر چیز بکار می‌آید .

عمودی : ۱ـ از تنقلات مزاحم وسرگرم‌کننده و مضر ـ لاغر ومردنی ۲ـقلعه‌باکاخ ـ اگر مال عشق باشد باتقدجان‌میبازند ۳ـ خانه ـ از انواع هواپیماهای جنگی‌جت ـ سارق ۴ـ سابقا از اسباب‌ضروری حمام بود ـ مادرتازی ۵ـ از دهکده های نزدیك تهران ـ کاری جز فسادکردن ندارد ۶ـ عدد منفی ـ هوش ـ شراب ۷ـ بیش از آنکه‌نشان بزرگی باشد علامت تهی‌مغزی‌است‌ـ آقا ۸ـ حرف آخرین ـ سررابجای پانهاده است ۹ـ آب‌آلود ـ جنگی دریاپیما ـ ابزار ۱۰ـ از اصطلاحات فیزیکی ـ معمولا حدیث مفصل از آن همی‌خوانند ۱۱ـ فقط کلنك عاشقی توانست آنرابکند ـ از رودخانه‌های ایران.

### حل جدول شماره ۲۲۷۶

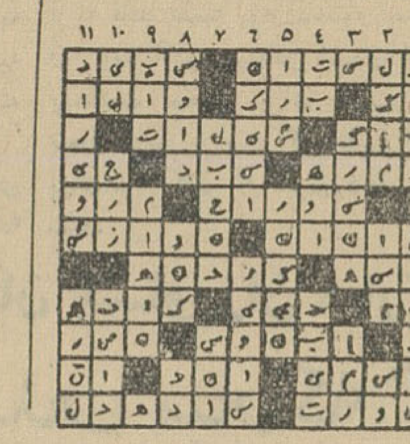

تنها شرط موفقیت

در

امتحانات

دبیرستان

کنکور دانشکده‌ها

و

تکمیل

زبان

فقط

با

انگلیسی قدم بقدم

اولین شماره ازدوره جدید یکشنبه‌دوم‌دی

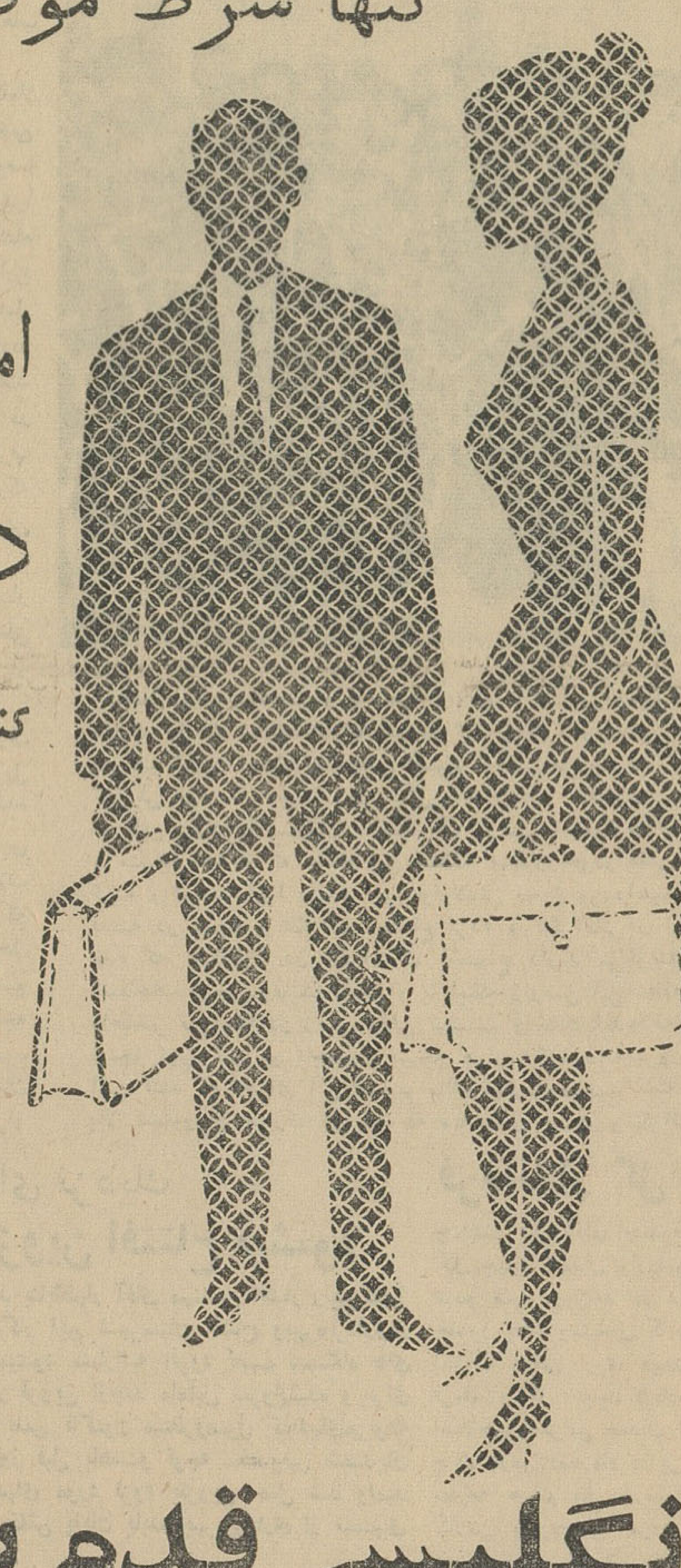

پپتون ازبوته آزمایش سربلند بیرون آمد

خانم محترم اگر تاکنون خودتان فرصت شرکت درنمایشگاه پپتون را نداشته‌اید ، از آنهائیکه درانجمن دوشیزگان و بانوان از تکنیك طرز کار پپتون دیدن نمودند بپرسید: کباب‌پز و خوراك‌پز پپتون بطور یقین برای منزل ضروری است یا خیر ؟

نامه سندیکای مقاطعه‌کاری ـ راهسازی ـ اسفالت‌تاسیسات

# آثار تأسف‌آور ارجاع کار به مهندسین مشاور

## مهندسین ایرانی سرگردان شده‌اند

جناب آقای عباس مسعودی مدیر محترم روزنامه شریفه اطلاعات

بااحترام یك نسخه از نامه‌سندیکای شرکتهای مقاطعه‌کاری و راهسازی که‌بعنوان جناب آقای نخست‌وزیر واعضاء شورایعالی سازمان برنامه ارسال گردیده برای ملاحظه جنابعالی تقدیم میگردد.

اینك که در آستانه شروع برنامه سوم قرارداریم در صورتیکه اجازه‌فرمائید تمام یاقسمتهائی از این نامه درروزنامه گرامی اطلاعات منتشر گردد ،بخواسته‌وتوقعات صدهاشرکت مقاطعه‌کاری عنایت فرموده‌اید .

صرفنظر از اینکه نامه ضمیمه انعکاس عقاید ونظرات مقاطعه کاران واقعی ومظلوم‌این کشور است برای ماتردیدی نیست که اگر فقط بیکی از مطالب ونکاتیکه درآن مورد بحث قرار گرفته توجه‌شود خدمت ارزنده‌ای باین آب وخاك خواهد بود.

قبلا از عنایت وتوجهی که دراین باره مبذول خواهند فرمود سپاسگذاری مینماید .

باتقدیم احترام ـ دبیر سندیکا ـموسوی

جناب آقای علم نخست‌وزیر و ریاست عالیه شورای‌عالی سازمان برنامه

جناب آقای مهندس اصفیا قائم مقام نخست‌وزیر در سازمان‌برنامه

بااحترام انتشار خبری از جانب یکی از مقامات ذیصلاحیت سازمان برنامه درشماره روز دوشنبه‌نوزدهم آذرماه ۱۳۴۱ روزنامه اطلاعات‌دائر براینکه :

«سازمان برنامه سوابق وصلاحیت مشاورین خارجی را که دربرنامه دوم تصدی داشته‌اند تحت بررسی ومطالعه قرارداده تادر برنامه سوم آن دسته از مشاورین خارجی که کارهایشان مورد رضایت و قبول بوده‌است مورد استفاده‌قرارگیرند.»

باین سندیکا فرصت داد تا مطالبی را که لازم است مورد توجه مخصوص آنجناب‌ودیگر متصدیان محترم سازمان قرار گیرد طرح نماید .

بنابراین بامعذرت از اطاله کلامی که بعلت اهمیت موقع و مورد اضطراری است نکاتی رابااستحضار عالی میرساند .

### آثار تاسف آور

سیاست واگذاری و ارجاع کارهای عمرانی در برنامه های اول و دوم بمهندسین مشاور خارجی حتی درانجام پروژه‌های کوچك آب و برق واسفالت شهر های درجه دوم و سوم آثار تاسف‌آوری را در برداشته که‌اگر بتوان از زیان‌های مالی آن صرفنظر نمود جبران خسارات معنوی این رویه بزودی میسر نخواهد شد .

### سرگردانی مهندسین

تمرکز فعالیت‌ها در سازمان برنامه وواگذاری‌تمام‌مراحل‌مطالعه، تهیه طرح ـ نظارت و در بعضی موارد تصدی مرحله اجرائی به مهندسان مشاور موجب شد که مهندسین و کارشناسان تحصیل کرده‌ایکه درخدمت سازمان های دولتی بودند کناره‌گیری نموده‌بدون داشتن وسائل و تجهیزات لازم به کارهائی مانند مقاطعه‌کاری وامثال آن بپردازندحتی دانشجویانی که‌در داخل و خارج توفیق تحصیل در رشته‌ای را پیدا نمودند چون در مملکت خودراه اشتغال را مسدود میدیدند دسته دسته مایوس وناامید در اطراف و اکناف عالم باحقوق و شرایط کافی زندگی مشغول کار شده و یکباره حقوقی را که‌مملکت بدانها دارد فراموش نموده در تابعیت کشوری که میدان کار و فعالیت به‌آنها داده بود درمی‌آمدند و تمام مقامات مملکتی این ضایعات را بدون آنکه بشودراه‌چاره‌ای‌برای جلوگیری از آن اندیشید باتاسف تلقی میکنند . نتیجه آن شده که قسمتهای فنی ادارات دولتی را بعوض مهندسین و متخصصین عالی مقام تکنیسین ها و کمك‌نقشه‌بردارها اداره مینمایند زیرا اولا اختیارتهیه طرح ونظارت درامور عمرانی از ادارات فنی سلب وبمشاوران‌خارجی واگذار وثانیا بفرض آنکه انجام یکی از پروژه های کوچك بخود ادارات فنی واگذار میشد چون حقوق و مزایائی که فی‌المثل‌برئیس آن اداره میدادند باارقام خیره‌کننده پورسانتهائیکه به مشاوران خارجی پرداخت میشود قابل‌مقایسه نبوده ادامه خدمت رابرای‌مهندسان ومتخصصان دانشمند ولایق ایرانی غیر ممکن مینمود.

برای آنکه این حقیقت را روشن‌تر بیان کنیم کافیست بگوئیم بااینکه در بیست‌ساله اخیر ده‌ها هزار تن بافراد تحصیل‌کرده این مملکت افزوده شده وضع هریك ازادارات فنی وابسته بدولت رابررسی کنیم از نظر تعداد مهندس متخصص‌فنی بمراتب فقیرتراز دوره سلطنت اعلیحضرت فقید است .

### گران بود

جای بسی تعجب و تاثر است که‌تازه اکثر کارهائی که‌مشاورین خارجی تصدی انجام آنرا داشته‌اند همانقدر که از نظر قیمت تمام‌شده خارج از قاعده وگران‌بوده از نظر نتیجه و کیفیت نیز نامرغوب وغیرقابل قبول میباشد و برای نمونه کافیست که تنهابه کارهائی که موسسه مشاور کوکس ناظر آن بوده وده‌ها میلیون ریال دستمزد آنرا دریافت داشته وازحیث‌کیفیت نمونه کثیف‌ترین و مفتضح‌ترین کارهای انجام‌شده میباشد و بهای تمام‌شده کارهای این موسسه در بعضی موارد ده برابر قیمت کار های مشابه که‌توسط خودشهرداری هادر همان وقت انجام میشده می‌باشد اشاره کنیم و بموقع خواهد بود دراینجا این حقیقت را یادآور شویم فعل وانفعال وبی‌ترتیبی‌هائی که درانجام این قراردادها بعمل آمده علاوه براینکه موجبات گرفتاری کارفرما و مقاطعه‌کار را فراهم آورده اسباب بدنامی و ملکوك‌شدن سایر مقاطعه‌کاران‌این کشور نیز شده است ... کارهای موسسات مسئول اجرای طرحهای شهرسازی و مخصوصا کارهائیکه بافورمول پنجاه ـپنجاه‌بین سازمان‌و شهرداریها درشهرستانها انجام‌شده

ناتمام

# خبرنگاران ما از شهرستانها اطلاعات میدهند

## استاندار کرمانشاهان درمناطق مرزی

## نهری که از زمان ساسانیان بیادگار مانده‌است تجدید حفاری میشود

### اگر دشت ذهاب آبیاری شود تحول بزرگی درکشاورزی کرمانشاهان ایجادمیگردد

خبرنگار ما در کرمانشاه مینویسد: چندروز قبل آقای فضائلی استاندار کرمانشاهان باتفاق روسای بهداری وعمران استان وروسای آبیاری راه‌و چند نفر از مدیران وخبرنگاران‌جراید برای بازدید وضع قصر شیرین ، خسروی ودشت ذهاب بانصوب عزیمت کرد و در بین راه از طرف اهالی‌شاه آباد ،کرند ، سرپل ذهاب ، قصر شیرین و خسروی مورد استقبال قرار گرفت.

منظور از این مسافرت ترتیب ساختمان یك مهمانسرای مدرن در قصر شیرین‌وتهیه مقدمات ایجاد نهر جدید واحداث سدهای کوچك برای آبیاری دشت‌وسیع وحاصلخیز ذهاب خسروی بود.

در حقیقت اگر دشت ذهاب کاملا آبیاری شود تحول بزرگی در وضع کشاورزی‌استان کرمانشاهان‌مخصوصا درکشت چغندر ایجاد خواهد شدزیرا با تاسیس کارخانه قند کرمانشاه (بیستون) چغندر قند محصول مزارع کرمانشاهان به کارخانه مزبور حمل خواهد شد وکارخانه قند شاه آباددر مضیقه چغندر قند قرار خواهد گرفت. باینجهت سال گذشته شاهنشاه در تشریف فرمائی خود بشاه آباد غرب، دستور فرمودند ترتیبی داده شودکه کشت چغندر قند در اینمنطقه افزایش یابد.

هدف دیگر ازاین مسافرت‌استاندار رسیدگی بوضع عمران و آبادی‌مناطق مرزی استان کرمانشاهان بود که از خیلی جهات عقب مانده است .

لوله‌کشی قصر شیرین در شرف اتمام است وبرای لوله‌کشی آب‌سرپل ذهاب نیز اقدامات اولیه انجام شده است . موضوع برق در قصر شیرین مانند برق کرمانشاه مورد اختلاف شهرداری و صاحبان کارخانه است‌که استاندار وعده داداین اختلافات حل خواهد شد در این مسافرت وضع فرهنك و بهداشت روستاها مورد توجه استاندار قرار گرفت. راجع بتجدید حفر نهر بلانش که از آثار زمان ساسانیان بیادگار مانده است قرار شد خرده مالکین مبلغی در این راه سرمایه گذاری کنندتاآقای استاندار نیز کسری آنرا از سازمان برنامه‌یا سازمان دولتی دیگری تامین کند. رئیس اداره آبیاری استان راجع به آبیاری دشت خسروی پروژه‌ای تهیه کرده استکه مورد مطالعه قرارگرفته است .

در این مسافرت یکی از کارهای نمونه اداره عمران درقریه «ریزه‌وند» مورد بازدید قرار گرفت و از دبستان قریه که براهنمائی اداره عمران بانك باکمك مردم‌ایجادگردیده‌است بازدید شد. چون چاه آب منحصر بفرد این قریه فاقد تلمبه بود بدستور استاندار روز بعد آقای مهندس امیدی ازطرف بهداشت محیط برای نصب تلمبه بمحل مزبور عزیمت کرد تاپس از آن برای لوله کشی آب‌سرپل ذهاب‌مطالعه شود.

## بنام بوعلی سینا خیابانی درشهرستان بم ایجاد میگردد

خبر نگار مادر بم گزارش میدهد : چند روز قبل بنا بدعوت آقای ناصری شهردار شهرستان بم بمنظور زدن اولین کلنگ ایجاد خیابان جدید بوعلی‌سینا بم مراسمی باحضور فرماندار و شرکت کلیه روسای ادارات دولتی و محترمین ومعاریف شهر برگزار شد ابتدا آقای شهردار ضمن اظهار تشکر از همکاریهای اهالی اقدامات یکساله شهرداریرا بـه‌استحضار رسانید . سپس آقای صادق وزیری فرماندار بم اولین کلنگ ایجاد خیابان جدید بوعلی‌سینا را بنام شاهنشاه بزمین زد وبلافاصله کارگران مشغول کار برای خراب کردن ساختمان های مسیر خیابان مزبور شدند .در عکس بالا فرماندار بم‌هنگام سخنرانی قبل از زدن اولین کلنگ ساختمان خیابان‌مزبور دیده میشود .

## نمایندگان کشاورزان مبارکهٔ اصفهان از وقف شدن مبارکه گله‌دارند !؟

### اینعده میگویند: مالك این‌منطقه املاك خودرا وقف دبیرستان هراتی‌اصفهان کرده‌است

قبلا اطلاع داده شد که عده زیادی ازکشاورزان‌مبارکه نسبت بتصمیم مالك اینمنطقه که در نظر دارد مبارکه را بك ده ششدانگ قلمداد کند وباآنرا وقف‌دبیرستان هراتی اصفهان نماید اعتراض دارند و بموجب قانون اصلاحات ارضی تقسیم اراضی مزروعی‌مبارکه را تقاضا دارند اینك خبر نگار ما درمبارکه گزارش میدهد چند روز پیش عده‌ای در حدوددویست نفر از نمایندگان کشاورزان مبارکه که در این باره با سازمان اصلاحات ارضی اصفهان‌مکاتباتی کرده بودند برای اخذ نتیجه باصفهان رفتند و متوجه شدند که مالك این منطقه منظور خودراعملی کرده و مبارکه را وقف دبیرستان هراتی اصفهان کرده و تولیت آنرا بعهده خود واولادش محول‌نموده‌است . کشاورزان پس از اطلاع براینموضوع دسته دسته در پست و تلگراف اجتماع کرده و تلگرافاتی‌در این زمینه بمقامات مرکزی مخابره نموده‌اند این عده که هم‌اکنون در تلگرافخانه اجتماع دارند می‌گویند(: اگر حقیقتا مبارکه وقف شده‌باشد موادقانون اصلاحات ارضی رعایت نشده و یا اینکه زارعین این‌منطقه در قانون استثناء شده‌اند . اگر اینطور باشد ماحاضر بزراعت در زمین وقفی نیستیم و مالك‌باید‌علاقه زراعتی و خانه ها و مستغلات ما را بخرد تا از اینجا کوچ کنیم و تاحصول نتیجه هم‌از تلگرافخانه‌بیرون نمیرویم ! بالاخره مراجع قانونی باید مارا قانع کنند که اجرای این تصمیم مالك مبارکه صحیح‌است یانه ؟ و تکلیف مادراین میان چیست ؟ درعکس بالا کشاورزان مبارکه در محوطه ساختمان پست وتلگراف دیده میشوند .

## درآینده‌ای نزدیک تلفن خودکار قزوین افتتاح میشود

خبرنگارما در قزوین مینویسد بنابااظهار آقای مهندس افشار رئیس‌تلفن قزوین درآینده‌نزدیکی تلفن خودکار این شهرستان افتتاح وبهره‌برداری‌از آن شروع میشود مشارالیه افزود نصب دستگاه های تلفن خودکار قزوین ازچند ماه‌قبل شروع‌شده و برای کابل کشی تلفن تاکنون منتظروصول کابلهای‌مربوطه بودیم. چندروز قبل باهمت‌و توجه مخصوص متصدیان مربوطه کابلهای مورد لزوم بقزوین حمل شد وامید است درآینده نزدیکی کابل‌کشی تلفن پایان یابدو بهره‌برداری از تلفنهای خودکار این شهرستان شروع شود .

## کشاورزان شهرستانها

**آستارا** خبرنگارما درآستارا گزارش میدهد، ازسال ۱۳۴۰ ترویج کشت‌توتون درآستارا مورد توجه قرارگرفت وموسسه‌دخانیات‌ایران‌دستور دادکه مقداری توتون سیگار بعنوان آزمایش کشت شود . بااینکه‌سال اول توتونکاری دراین شهرستان بودو کشاورزان باین رشته ازکشاورزی آشنائی نداشتند معهذا نتیجه‌ای که‌از این آزمایش بدست آمد رضایتبخش‌بودو آتیهٔ امیدبخشی رانوید میداد. یکسال بعداز آن اداره مستقل دخانیات در آستارا تاسیس گردید وموجب امیدواری بیشتر کشاورزان وتوتونکاران شد وسطح‌کشت توتون در مزارع این شهرستان افزایش یافت متاسفانه درمزارع توتونکاری آستارا آفتی پیداشد که‌تمام توتونکاران وکارکنان دخانیات این شهرستان متوحش ونگران شدند. ولی‌با اقدامات سریع وبجای دخانیات مقادیری از محصول مزارع توتونکاری ازآفت زدگی نجات یافت هم‌اکنون کارکنان دخانیات آستارا مشغول تعمیر ساختمان انبار های توتون هستندتا بتوانند امسال محصول توتون کشاورزان راخریداری وانبار کنند .کشاورزان وتوتونکاران آستارا تقاضا دارند حالاکه‌کشت توتون درمزارع این شهرستان رایج شده است توجه بیشتری نسبت به‌توتونکاران این‌شهر مرزی مبذول‌شود.

**ریز اصفهان** بطوریکه خبرنگار مادرریز گزارش میدهد چندروز قبل آقای دکتر مشایخی مدیر کل‌کشاورزی و رئیس اصلاحات ارضی استان اصفهان باتفاق آقای سرهنك فراست‌فرمانده ژاندارمری اصفهان برای‌رسیدگی باختلافات کشاورزان ومالکین ریز وارداین منطقه شدکشاورزان عقیده‌داشتند. که‌با سرمای شدید وآفت زدگی مزارع‌کشاورزی ،امسال محصول قابل‌توجهی برداشت نکرده‌اند ولی مالکین بدون توجه باین موضوع اززارعین بمیزان سالهای گذشته بهرهٔ مالکانه میخواهند . مدیر کل کشاورزی استان و فرمانده ژاندارمری اصفهان ضمن بیاناتی دراین مورد بکشاورزان ریزوعده دادند که نظر کشاورزان راتامین نمایند .

ضمنا کشاورزان ریز تقاضا داشتند هرچه زودتربرای اجرای قانون اصلاحات ارضی دراین منطقه اقدام شود تا درحدود پنج‌هزار جریب مزارع کشاورزی بین ده هزار نفر کشاورز تقسیم گردد .

## فرماندار کل جدید

چندشب قبل آقای احمد قوام فرماندار کل جدید همدان وارداین شهرستان شدو صبح روزبعد در دفترکار خود حضور یافت ومشغول کارشد وروسای ادارات دولتی ازوی دیدن کردند . فرماندار کل جدید درباره برنامه‌های اصلاحی وعمرانی همدان اظهار داشت چون تازه‌واردشده‌ام دراین باره‌مشغول مطالعه هستم ولی درسرلوحهٔ برنامهٔ کارمن بهبودوضع مردم می‌باشد . سعی میکنم از تشریفات بکاهم و اقدامات اساسی‌درشهر تاریخی‌همدان انجام دهم .

## عابر کوله بار بدوش ۲۲ کیلو تریاك همراه داشت

خبرنگارما در تربت‌حیدریه گزارش میدهد : چند روز قبل مامورین پاسگاه «بایك» ازگروهان ژاندارمری تربت حیدریه درقریه «موج» واقع در فاصله ۲۵۰ کیلومتری این شهرستان بعابری که‌یك کوله‌پشتی بدوش‌داشت مظنون شدند واز کوله‌پشتی وی مقدار ۲۲ کیلوتریاك کشف کردند تریاك های مکشوفه ضبط گردید. وبامتهم بنام محمدصادق صادقی ازاهالی قریهٔ «بایك» به‌تربت حیدریه اعزام گردید و تحویل دادسرا شد درعکس‌بالاتریاك های مکشوفه درکوله‌پشتی روی میز بامتهم درمیان مامورین ژاندارمری‌دیده می‌شود .

## نقص کادر آموزشی

بطوریکه کسب اطلاع شده کادر آموزشی دبیرستان فردوسی و همچنین وسائل آزمایشگاه دبیرستان تکمیل نیست و بهمین جهت تلگراف هائی بوزارت فرهنگ و فرمانداری کل سمنان مخابره شده است . اهالی تقاضا دارند بطور کلی بوضع فرهنگ دامغان توجه بیشتری شود.

## تشکیل صندوق تعاونی فرهنگیان کرج

### سهام این صندوق تعاونی ۵۰ ریال است

خبر نگار مادر کرج گزارش میدهد : چند روز قبل جلسه شورای مدیران آموزشگاههای مرکزی شهرستان کرج باحضور آقای صدیقی رئیس فرهنگ این‌شهرستان در سالن‌دبستان مهستی تشکیل‌شد در این جلسه راجع به تشکیل صندوق تعاونی فرهنگیان بحث و تبادل نظر گردید وقرار شد طی بخشنامه ای بمدارس‌اعلام شود که کارکنان فرهنگ از سهام ۵۰ ریالی صندوق تعاون خریداری نمایند . ضمنا درهمان جلسه یکصد سهم از طرف مدیران آموزشگاهها خریداری شد . جلسه شورای روسای مدارس نیز در سالن دبستان فارابی کرج تشکیل گردید و برای انتخاب نماینده مدیران مدارس‌درشورای فرهنگ شهرستان مذاکراتی بعمل آمد وپس از اخذ رای آقای صراف بهبهانی بعنوان نماینده مدیران مدارس در شورای فرهنگ انتخاب شد .

## بارندگی نافع

خبر نگار ما در بیرجند گزارش میدهد اخیرا بارندگی های نافعی در حوزه شهرستان روی داد و این بارندگی باعث خشنودی عموم کشاورزان شده است‌گزارش خبرنگار ما در اهر نیز حاکیست که ازصبح پریروز هوای اهر طوفانی شده‌ووزش باد های تند در این شهرستان‌متناوبا ادامه دارد طبق گزارش خبرنگار ما در بم ظرف چند روز اخیر هوای این شهرستان نیز بارانی بوده است.

## آشنا شدند

خبر نگار ما در کرمان گزارش میدهد : چند روز قبل آقای‌محمدقلی جوادی دادستان استان کرمان وارد شهرستان کرمان شد و مشغول کار گردید . در جلسه معارفه‌ایکه ازطرف آقای فروغ رئیس دادگستری استان ترتیب داده شد افراد کادر قضائی و دادگستری با دادستان استان‌کرمان آشنا شدند .

## قربانی حادثه

خبر نگار ما در بابلسر گزارش میدهد چند روز قبل شخصی بنام علی گدا فرزند درویش ساکن قریه امیر کلا ٤٥ ساله که دارای زن و ٦ فرزند بود بعلت سقوط ازکامیون شماره ۱۹۱۲۷۹ بسختی مجروح شد و پس از ساعتی در گذشت با حضور نماینده دادستان بابل در محل واقعه برای دفن جنازه اقدام گردید .

## چرا جورابم را خوب وصله نکردی ؟

### بخاطر این موضوع زنی‌آنقدر کتك خوردکه بیهوش شد

خبر نگار مادر شمیران گزارش میدهد پریروز بین زن وشوهری از ساکنین خانه‌های قیطریه شمیران بنام رضا امیری و بانو سکینه نزاع وزد وخوردی رخ داد و رضا آنجنان عصبانی شد که همسر خود سکنه راتاسرحد بیهوشی کتك زد . علت‌این نزاع و زدو خورد آن بود که سکینه جوراب شوهرش را خوب وصله نکرده بود وهمین موضوع باعث عصبانیت رضا وکتك‌کاری شده بود ضمن این کتك‌کاری سکینه از ضربات مشت و کتك شوهرش بیهوش شد و جریان از طرف همسایگان بپاسگاه سواراطلاع داده شد مامورین برای رسیدگی آمدند و بانو سکینه رابه بیمارستان منتقل کردند چون باستخوان پشت اوصدمه وارد شده بود قراراست ازوی رادیو گرافی شود رضا شوهر عصبانی بانو سکینه نیز دستگیرگردید وپس از بازجوئی بدادسرای ناحیه ۸ شمیران اعزام وزندانی شد .

## نقص کادر آموزشی

خبرنگارما در زابل گزارش میدهد امسال پس‌از مدتها انتظار سرانجام کادر آموزشی فرهنك زابل تکمیل شدو دانش‌آموزان بادلگرمی مشغول تحصیل شدند ولی چند روز قبل‌چهار نفر ازدبیران فرهنك این شهرستان برای شرکت در قرعه‌کشی نظام‌وظیفه عازم تهران شدندودر نتیجه دانش‌آموزانی که درحدود ۱۵۰ ساعت در هفته بااین دبیران سروکار داشتند بلاتکلیف وسرگردان ماندند . اولیای دانش‌آموزان تقاضا دارند برای‌تکمیل کادر آموزشی مدارس زابل اقدام‌شود.

## آقاپسر،میخواست رانندگی یادبگیرد

### یکنفر را مقتول‌ودونفر را مجروح کرد

خبر نگار مادر سنندج گزارش میدهد : پریروز اتومبیل وانت شماره ۱٦۸٤۵۳ برانندگی پسر بچه ای ۱۷ ساله بنام قبادی در خیابان پهلوی سنندج جنب اداره فرهنگ این شهرستان با عابری بنام باباخان تصادف کرد ومغزش را متلاشی نمود اتومبیل مزبور پس‌از این تصادف ازراه‌خود منحرف گردید وبادونفر عابر دیگر تصادف کرد وآنهارا هم مجروح کرد . این آقاپسرکه‌بدون‌گواهینامه‌رانندگی‌کرده بود و قصد یاد گرفتن فن رانندگی را داشت پشت فرمان اتومبیل‌وانت نشست و در خیابان شلوغ وپرجمعیت اتومبیل را بحرکت درآورد واین حادثه خونین را ببار آورد با دفن جنازه مقتول این حادثه مجروحین نیز تحت معالجه قرار گرفتند و فعلا قضیه از طرف‌بازپرسی دادسرای سنندج تحت تعقیب است .

## در تسلیم اظهارنامه تسریع کنید

خبر نگار ما در شیراز گزارش میدهد : چند روز قبل آقای مهندس دهبد معاون سازمان اصلاحات ارضی کل کشورو سرپرست سازمان‌اصلاحات ارضی ناحیه شرق فارس شهرستان های جهرم ، داراب ، لار ، فسا ، اصطهبانات و نی‌ریز را مورد بازدید قرار داد وی در اجتماع فرمانداران، روسای ادارات دولتی و مالکینی‌که در شهرستان های مزبور تشکیل گردید بیاناتی دایربه‌تسریع درتسلیم اظهار نامه ها از طرف مالکین ایراد کرد و افزود چنانچه مالکین درمدت قانونی وظیفه خود را بتاخیراندازند مشمول پرداخت یکصد هزار ریال جریمه میشوند .

# نمایندگان اطلاعات "خدمت مردم

### مردم شهرستانها بوسیله نمایندگان اطلاعات خواسته‌های خودراشرح میدهند

## پل‌سفید کشتارگاه ندارد

چندروز قبل قصابهای پل‌سفید دسته‌جمعی بدفتر نمایندگی اطلاعات آمدند و ضمن تسلیم طوماری که رونوشت آنرا بفرمانداری شاهی وبخشداری پل‌سفید فرستاده بودند گفتند:

چندسال است در پل‌سفید شهرداری تاسیس گردیده وازماقصابها و کشتارکنندگان عوارض کشتار گرفته میشود ولی تاکنون برای‌ایجاد یك کشتارگاه درپل سفید اقدام نشده وبااینکه برای انجام این‌منظور چندین‌بار از مقامات مربوطه تقاضا کرده‌ایم باین تقاضا توجهی نشده است .

پس از تقاضاهای بسیار دراین‌باره ادارهٔ بهداشت استان‌مازندران ایجاد کشتارگاه رابرای پل‌سفید ضروری تشخیص‌داد و حتی نقشه‌ای هم برای ایجاد ساختمان کشتارگاه این منطقه تهیه کرد و به‌بخشداری پل‌سفید ارسال داشت ولی بااینهمه برای ایجاد ساختمان کشتارگاه دراین محل اقدامی بعمل نیامد . هم‌اکنون ماکشتارکنندگان ناچار کنار رودخانهٔ شهر قصابخانه طبیعی تشکیل داده‌ایم وگاووگوسفندان را کنار رودخانه ذبح میکنیم و طبعا آب رودخانه آلوده میشود وخطرات گوناگون سلامتی اهالی راتهدید میکند ما نمیخواهیم کنار رودخانه کشتارگاه تشکیل دهیم ولی بما بگوئید در کجا وکدام محل‌مخصوص گاو وگوسفندان را ذبح کنیم ؟

## مردم گنبدکاوس قدردانی میکنند

جمعی از نمایندگان اهالی گنبدکاوس بدفتر نمایندگی اطلاعات آمدند وضمن تسلیم طوماری در مورد خواستهٔ خود از شرحی که‌مبنی برعدم‌توجه تلفنچی گنبدکاوس در ایجاد ارتباط تلفنی شاهرود - گنبد کاوس درج شده‌بود گله داشتند. اینعده میگفتند : ماکسبه واصناف وبازرگانان گنبدکاوس هروقت تصمیم بمکالمه‌تلفنی باشاهرودگرفته‌ایم هیچگونه معطلی نداشته‌ایمو همیشه برای‌ما ارتباط برقرار بوده است. طرف حسابهای مادر شاهرود نیز تا کنون دراینمورد گله‌ای نداشته‌اند وباینوسیله از حسن‌توجه کارمندان و متصدیان تلفن گنبدکاوس قدردانی میکنیم .

## خواسته متقاضیان تلفن تبریز

نمایندگان طبقات مختلف اهالی تبریز بدفتر نمایندگی اطلاعات آمدند و گفتند: چندی قبل شرکت تلفن آذربایجان باپخش اطلاعیه‌ای برای بکارانداختن یك شبکه‌دوهزار شماره‌ای تلفن خودکار در تبریز از مردم تقاضای تلفن پذیرفت .وعده‌ای‌بامراجعه‌بشرکت تلفن وپرداخت اولین قسط ودیعه تقاضای تلفن کردند . بقرار اطلاع تابحال در حدود ۹۰۰ نفر از اهالی تقاضای تلفن نموده واز بابت ودیعه تقریبا پانصدهزار ریال پرداخته‌اند ولی هنوز از طرف شرکت تلفن برای نصب‌دستگاه‌های شبکهٔ سوم دوهزارشماره‌ای تلفن اقدامی نشده است. میگویند: طبق قانون شرکت کل تلفن میبایستی یك میلیون تومان ودیعه جمع‌آوری شودتانسبت به‌تاسیس دستگاه شبکه سوم تلفن خودکار تبریز اقدام شود درحالیکه تابحال درحدود پانصد هزارریال جمع‌آوری شده است. اینعده میگفتند: خوب است متصدیان مربوطه دستگاه های شبکه‌سوم تلفن خودکار تبریز را نصب کنند تااهالی بامشاهده این جریان درمدتی کوتاه بقیهٔ دوهزار شماره جدید تلفن را نیز خریداری نمایند.

## در یکی ازخانه‌های رفسنجان تشکیلات مفصل تهیه مشروب قاچاق دائر شده بود

خبرنگار ما در رفسنجان گزارش میدهد: چند روز قبل یکی ازخانه‌های خیابان خیام محله قطب‌آباد رفسنجان که مورد سوءظن قرار گرفته بوداز طرف‌مامورین شهربانی این شهرستان‌بازرسی شد در اولین مراحل بازرسی یکدستگاه وافور و درحدود ۲۰ گرم سوخته تریاك بدست آمد وپس از بازرسی های کامل تشکیلات مفصل تهیه‌مشروب قاچاق که در آن خانه‌دائر گردیده بود کشف شد این خانه متعلق به حاج عباس زند بود که‌بهمدستی همسرش بایکدستگاه دیك مخصوص و پنج خمره بزرگ و وسائل دیگر عرق قاچاق تهیه میکردند ،خمره های مزبور که محتویات آنها آماده برای تهیه عرق بود نابود گردیدو سایر وسائل عرق کشی با۳٤ بطری مشروب قاچاق که‌تهیه شده بودبشهربانی حمل گردید فعلا حاج عباس زندوهمسرش که دستگیر شده‌اند در شهربانی رفسنجان بسرمیبرند.

در عکس بالا وسائل عرق کشی با دو نفر متهم و ۳٤ بطری مشروب قاچاق در میان مامورین شهربانی دیده میشوند .

## جوانی را سر بریدند

چندروز قبل در قریهٔ «بن» واقع درفاصله ۲٤ کیلومتری شهرکرد جنایتی رخ‌دادو جوانی بقتل رسید : دراین باره میگویند : حسینقلی‌امانی یکی‌از اهالی قریهٔ «بن»که چندسال درکویت بسرمیبرد پس از بازگشت بقریه بایکی ازرفقای خودبنام احمدقلی حیدری بخارج‌از قریه رفت وبا تهیهٔ مقدمات قبلی درفاصله دوکیلو متری ده اورا گوش تاگوش سربریدند‌گفته میشود دراین جنایت‌پای مسائل‌ناموسی در میان بوده وفعلا جریان تحت تعقیب استو احمدقلی حیدری‌درمعرض اتهام قتل قرار گرفته است .

## درجستجوی سارق

خبر نگار ما در معلم کوه اطلاع‌میدهد ، چند شب قبل سارق‌زبردستی بنام محمود معلمی که وارد باغ‌میوه آقایان نعمت‌اله چراغی و حسنپور شده بود ، بوسیله لطف‌اله الموتی‌نگهبان باغ دستگیر شد ولی چون قدرت بدنی سارق بیش از لطف‌اله‌بود ، پس از کشمکش زیاد موفق بفرار گردید . هم اکنون بـرای‌دستگیری سارق‌فراری فعالیت‌میشود.

درکنگره مبارزه باگردوغبار هوا دانشمندان امریکائی اعلام کردند:

# هوای آلوده وکثیف سرطان ایجادمیکند

## امروز این خبر صفحه اول جراید جهان بود

### آلودگی هوا هرسال ۷ میلیارددلار بامریکا زیان میرساند

مواد شیمیائی که بهمراه گرد و غبار وارد هوا میشوند در انسان بیماری سرطان‌ریه‌را ایجاد میکنند. دهها تن از پزشکان و دانشمندان آمریکائی درکنفرانسی که بمنظور مطالعه در باره گرد و غبار هوا در واشنگتن تشکیل شده بود ، بدور همدیگر گرد آمده پس از یك هفته مذاکره و گفتگو چنین نتیجه گرفتند که بین گرد و غبار و ایجاد مرض‌سرطان‌رابطه ای‌مستقیم وجود دارد .

پزشکانی که در کنفرانس‌مزبور گرد آمده بودند ، اعلام کرده‌اند که بخاطر آلودگی‌هوای شهر های آمریکا و بواسطه نفوذ ذرات‌مولد بیماری سرطان در بین ذرات هوای آلوده گرد و غبار، روز بروز بر تعداد بیماران سرطانی شهر های آمریکا افزوده میشود ، بیماران مزبور بیش‌از همه به بیماری‌سرطان ریه و پوست دچار میگردند .

این بیماری توسط ذراتی که در گرد وغبار هواوجود داردبه‌حیوانات نیز حمله ور شده و آنها را گرفتار مرض سرطان ریه و پوست‌میسازد.

پرزیدنت کندی رئیس جمهور آمریکا پیام مخصوصی به کنگره مذکور فرستاده ، در عین حال که اقدام دانشمندان آن کشور رابرای مبارزه با هوای‌آلوده ستود ، ازآنها دعوت کرد تا برای مبارزه با هوای آلوده و پر گرد و غبار اقدامات بهداشتی موثری به عمل آورند .

رئیس جمهور امریکا در پیام خود خاطر نشان ساخته است که ، برای از بین بردن آلودگی هوا و نجات جان میلیونها انسان باید از هر راهی اقدام کرده و از هیچگونه کوشش و مجاهدتی فروگذار نکرد .

دکتر لوتر تری رئیس اداره‌بهداشت عمومی آمریکا اعلام کرده است که آلودگی هوا در آن کشور هر سال هفت میلیارد دلار خسارت اقتصادی به‌بارمی آورد ،دانشمندان آمریکائی از صاحبان کارخانجات اتومبیل سازی تقاضا کرده‌اند که اتومبیل هائی وارد بازار نمایند که گازهای سمی و خطرناك تولید نکرده جان مردم را بخطر نیندازد صاحبان کارخانجات اتومبیل سازی آمریکا نیز قول داده‌اند که در مبارزه بر علیه آلودگی هوا با دانشمندان‌آمریکائی همکاری‌نمایند.

پاری پرس

## صبور از پنج قاره

### یك کشور مسلمان پس از ۴۲ سال آزادشد

نیمه شب هشتم دسامبر درمراسم اولین سالگرد استقلال تانگانیکادراین کشور اعلام جمهوری شد . روز نهم دسامبر ۱۹۶۱ تانگانیکا بعداز آنکه ۴۲سال تحت قیمومیت انگلستان قرار داشت کسب استقلال کرد. این کشور وسیع که‌در مشرق آفریقا قراردارداز آن پس جزء کشورهای مشترك‌المنافع شد. دراین‌عکس دکتر«جولیوس‌نیرر» رئیس جمهور تانگانیکارا هنگام ورود بمیدان ملی دارالسلام پایتخت این کشور ملاحظه میفرمائید . اندکی بعد ازورود رئیس‌جمهورطی‌مراسم‌باشکوهی کشور تانگانیکا رسما جمهوری‌اعلام شد . اکثر مردم تانگانیکا مسلمان هستند .

خبرگزاری فرانسه

درشماره آینده :

## علم کین

### از: میخائیل شولوخوف نویسنده شوروی

## رویس بردن سینما

### شیطان وفرامین دهگانه

داستان مبارزه‌بین خیر وشر بارها برروی پرده سینما جان گرفته است کارگردان های بزرگ عالم سینما بار ها این مبارزه دائمی و همیشگی را که ا زابتدای خلقت جهان بین دو قطب بدی و خوبی وجود داشته‌است بصورت فیلم هائی ارزنده و بزرگ نمایش داده اند . این بار نیز یکی از کارگردانان نامدار فرانسوی که «ژولین دوویویه» نام دارد ، این مبارزه را طی داستانی جذاب که «شیطان و فرامین دهگانه» نام دارد، نشان داده است . قهرمان اصلی این فیلم را شیطان ، این دشمن نامرئی نسل بشر تشکیل میدهد و بزرگترین هنرپیشگان سینمای فرانسه یعنی فرناندل، فرانسوآرتور، شارل‌آزنادور ژان کلود بریالی ، دانیل داریو ، آلن دلون ، مل فرر ، دانی ساوال ، میشل‌سیمون ، لینو وانتورا «گوریل» ژرژ ویلسون در آن در کنار یك دیگر بازی کرده اند . داستان این فیلم چنین استکه :

کشیشی بنام برادر دنیس ، درنزد بسوءیان به آموختن رموز دین‌مسیح میپردازد. در دومین سال تعلیم‌نامه‌ای دریافت میکند که حاوی اعتراضات کاترین خواهر وی میباشد . کاترین که‌فریب جوان فاسدی بنام «گارینی» را خورده تصمیم بخود کشی گرفته و قبل از کشتن خود ، اعترافات خویش و داستان فریب خود را برای برادر خود نوشته است . دنیس ، تصمیم میگیرد که از جوان فاسد انتقام بکشد و بهمین منظور نیزلباس کشیشی را بدور می اندازد و در کافه‌ای که گارینی اغلب اوقات‌بآن جا رفت و آمد میکند ، به عنوان پیشخدمتی‌بکار مشغول میشود .روزی بالاخره گارینی ، را پیدا کرده و ویرا تك و تنها به اطاق می کشاند و موفق به ازبین بردن او میشود در حالی که در همان حال این صدا که فرمان خداوند میباشد در گوش های او زنگ‌میزند : «تو هیچ گاه کسی را نخواهی کشت.»

سناریوی این فیلم توسط «ژولین دوویویه» و «موریس بسی» نوشته شده است .

«فیگارو»

## اخبار کوتاه سینمائی

* جرج مارشال ،شرلی جونز وروسانا برازی تاچند رور پس‌ازاین باتفاق یك دیگر در یك فیلم بزرك ورنگی بازی خواهند کرد .

*فیلم کوتاه مدت «ساکی» که‌درلهستان تهیه گردیده است‌جایزه بزرك«فستیوال فیلم‌های کوتاه مدت تور»را بدست آورد .فستیوال مزبور باشرکت عده زیادی از کشورهای جهان چندروز قبل‌از این درناحیه تور تشکیل شد وعلاوه‌بر فیلم لهستانی ، فیلم «لونلی بوی» که در کانادا تهیه گردیده است جایزه هیئت داوران را بدست آورد و فیلم‌های کوتاه مدت «بازی نجیبانه نماز» از فرانسه و«لیکو» از آمریکا نیزموفق بربودن جوایزی شدند.

* ژان کوکتو نویسنده بزرك فرانسوی و عضو آکادمی آن‌کشور برای شرکت در اولین شب نمایش فیلم «ارفه» که‌سناریوی آن توسط وی نوشته شده است ،وارد نیویورك گردید این فیلم باتشریفات مجللی در بزرگترین سالن سینمای نیویورك نمایش داده خواهد شد .

* فدراسیون بین المللی مطبوعات سینمائی چند روز قبل جایزه بزرك وسالیانه خود را به‌فیلم «فرشته» که توسط لوئیس بونل در مکزیك تهیه شده است تقدیم نمود.

«مطبوعات سینمائی جهان»

## پابپای آنچه درجهان میگذرد

### قمرمصنوعی جدید پخش امواج تلویزیونی آمریکا

برای اولین بار ایستگاه فضائی نوتلی واقع در نیوجرسی موفق به‌برقراری رابطه با قمر مصنوعی «رله» گردید . این تماس در حدود پنجاه و پنج‌دقیقه ادامه یافت .

قمر مصنوعی رله که توسط دانشمندان امریکائی به فضا پرتاب شده ، جانشین قمر تله‌استار گردیده و از آن بمنظور برقراری‌ارتباط های تلویزیونی مابین‌امریکا و اروپا و امریکای لاتین استفاده خواهدشد. دانشمندان اداره فضا نوردی امریکا پس‌از برقراری رابطه با قمر مزبور اعلام‌کردند که این قمر از لحاظ استفاده از انرژی بسیار ضعیف بوده و بهمین جهت صداهای بدست‌آمده از آن بسیار ضعیف می باشد . دانشمندان مزبور بمنظور آزمایش این قمر رابطه تلویزیونی با آن برقرار نمودند .عکسهائی که توسط قمر«رله» پخش گردیده ، تار وکدر می باشد .

### تابلوی مشهور لبخند ژوکوند بامریکا فرستاده شد

وزارت فرهنك فرانسه بالاخره بعد از مدتی تردید ودودلی. رسما اعلام نمود که پرده نقاشی معروف ژوکوند برای شرکت در یك نمایشگاه نقاشی به آمریکا ارسال خواهد شد.

وزارت فرهنك فرانسه ، قبل از اتخاذ این تصمیم مامورمخصوص رابه آمریکا اعزام‌داشتو وی‌درباره نمایشگاهی که‌قرار است‌در خاك آن کشور تشکیل گردد ودر باره گردانندگان آن گزارش مفصلی به وزارت فرهنك فرانسه فرستاد.

تابلوی ژوکوند در درون صندوق مخصوصی قرار گرفته‌وبا کشتی «فرانس» به آمریکا فرستاده‌خوا هد شد.

تابلوی ژوکوند یکی از معروف ترین وقدیمی‌ترین تابلوهای‌نقاشی جهان بشمار رفته واز سال هایش مورد توجه هنر دوستان بوده است. این تابلو توسط فرانسوای اول پادشاه فرانسه مستقیما از نقاش آن‌لئوفارد دووینچی هنرمندو نقاش نامدار ایتالیائی بمبلغ دوازده هزار فرانك خریداری شده ودر موزه مخصوص سلطنتی قرار گرفت .. ژوکوند تصویری ازیك‌زن ایتالیائی میباشد که‌نام‌اصلی وی‌لیزا بوده‌است . آنچه که در این تابلو بیش از هر چیز بچشم میخورد لبخند جاودانی و مرموزی است که‌برلبان ژوکوندنقش بسته‌است‌بطوری که«لبخندژوکوند» شهرتی عالمگیر وجاودانی یافته است .

«فرانس سوار»

## تازه های علم ودانش

### نفت رشدگیاهان را تسریع میکند

دانشمندان موسسات کشاورزی مسکووآمریکا، از چندی قبل به‌موضوع تاثیر نفت ومواد نفتی درروش گیاهان توجه نموده و اعلام کرده‌اندکه از هیدروکربورهائی که ازنفت بدست می‌آید می‌توان رویش گیاهان را تسریع کرد.

دانشمندان مزبور عقیده دارندکه پوشاندن زمین باقشر نازکی از نفت سبب می‌گرددکه قدرت رویش گیاهان از پانزده تا بیست‌و پنج درصدافزایش یابد. دانشمندان آمریکائی دراین مورد به آزمایشات متعددی دست زده‌اند آن‌ها مخلوطی ازنفت و آب‌ابروی گیاهان پاشیدند، باین ترتیب گیاهان بیش‌از پیش از انرژی خورشید استفاده نموده‌و ضمنا رطوبت زمین نیز محفوظ مانده .

سیانس اوی

### پیل اتمی درراه تسخیر فضا

درآینده «پیل‌اتمی»بادستگاههای کوچك خود در تسخیر فضاو دست‌یابی برکرات آسمانی نقشی بزرك به‌عهده خواهدگرفت. پس‌از ازکار افتادن دستگاههای فرستنده قمرتله‌استار وپس‌ازآن که‌ارتباط باآن برای همیشه قطع گردید ، دانشمندان آمریکائی که می‌اندیشیدند باطری های قمر مزبور که‌از انرژی خورشید کسب نیرومی‌نموده از کارافتاده است ، به تهیه مولد انرژی جدیدی دست زدند. دستگاه مزبور، اکنون آماده بهره‌برداری بوده واز آن می‌توان در اقمار مصنوعی وموشك های قاره پیما استفاده نمود.

دستگاه تهیه کننده انرژی که بتازگی ساخته شده، دستگاه کوچکی است که‌قادر است مستقیما تشعشعات طبیعی اجسام رادیوآکتیو رابه انرژی الکتریکی تبدیل کند. وانرژی مزبور صرف‌بکار انداختن دستگاههای مختلف موشك وقمر مصنوعی خواهدشد .دستگاه مزبور درآمریکا بنام «اسناپ»نامیده شده‌است واین‌نام از حروف اول «سیستم انرژی اتمی کمکی»تشکیل یافته‌است.

اسناپ که‌همان پیل اتمی میباشد ،مواد حاوی رادیوآکتیو ، از قبیل اورانیم‌اپلونیوم وکوریوم رابه انرژی الکتریکی قابل استفاده‌تبدیل می‌کند واین انرژی تبدیل بحرارت میگردد .حرارت ایجادشده که بسیار زیاد نیز میباشد یك «ترموکوپل» را گرم‌نموده در اثربمباران‌این دستگاه توسط اشعه آلفایاتا حرارت یکی‌ازدو شاخه‌ترموکوپل به حدود ۵۵۰درجه رسیده ونه‌شاخه‌دیگر آن به‌حدود دویست درجه‌میرسد.

ترموکوپل‌عبارت ازدوشاخه‌از یك‌فلزمیباشدکه‌بهم‌لحیم گردیده وهنگامی که بیکی از دوشاخه حرارت داده‌میشود ،درشاخه دیگرحرارت کمتری‌ایجاد می‌گردد ودرنتیجه اختلاف حرارت دردو شاخه مزبورجریان برقی ایجادمیشود ).

معمولا قسمت فعال اسناپ ازهیدرورواورانیوم تشکیل یافته‌است . دستگاه مزبور براثر عبورمایعی که‌معمولانمك سدیم وپتاسیم میباشد، خنك می‌گردد .

برای‌اولین باردریك ایستگاه هواشناسی اتوماتیك که‌در قطب شمال نصب گردیده است ، از دستگاه مزبوراستفاده شده‌است .

درآینده اسناپ درامرتولیدبرق و استفاده ازانرژی اجسام ،انقلابی بزرك برجود خواهدآورد .

فیگارو

## فرهنگ سینما

### تعداد فروش بلیط سینما در دنیا

در آخرین آماری که از طرف سازمان جهانی یونسکو در مورد سینما انتشار یافته است ، تعداد بلیط هائی را که در سال ۱۹۶۰ در کشورهای جهان بفروش‌رفته، همچنین تعداد متوسطی را که یك فرد در آن سال برای تماشای فیلم به سینما رفته است ، بدین شرح نشان میدهد .

نام کشور تعداد بلیط های‌فروخته‌شده دفعات متوسطی‌که یکنفردر سال ۱۹۶۰ بسینما رفته است :

| | | |
|---|---|---|
| کانادا | ۱۴۶ میلیون | ۸٫۶ |
| آمریکا | ۴۴۰۰ میلیون | ۱۴٫۴ |
| آلمان غربی | ۶۶۰ میلیون | ۱۲ |
| اطریش | ۱۱۵ میلیون | ۱۶٫۳ |
| بلژیك | ۹۰ میلیون | ۱۶٫۳ |
| دانمارك | ۱۶۰ میلیون | ۱۱ |
| اسپانیا | ۷۰ میلیون | ۹٫۴ |
| فنلاد | ۴۹ میلیون | ۶٫۶ |
| فرانسه | ۳۷۳ میلیون | ۸٫۲ |
| بریتانیای کبیر | ۶۰۰ میلیون | ۱۱٫۵ |
| یونان | ۸۴ میلیون | ۱۰ |
| ایتالیا | ۷۴۴ میلیون | ۱۵٫۱ |
| نروژ | ۴۵ میلیون | ۹٫۸ |
| پرتقال | ۲۰ میلیون | ۲٫۹ |
| هلند | ۵۵ میلیون | ۵ |
| سوئد | ۷۰ میلیون | ۹٫۴ |
| سویس | ۴۰ میلیون | ۷٫۶ |
| آلمان شرقی | ۲۵۸ میلیون | ۱۶ |
| بلغارستان | ۱۰۱ میلیون | ۱۳ |
| مجارستان | ۱۳۱ میلیون | ۱۳ |
| لهستان | ۱۹۶ میلیون | ۷ |
| رومانی | ۱۴۴ میلیون | ۷٫۳ |
| چکوسلواکی | ۱۷۴ میلیون | ۱۳ |
| شوروی | ۴۵۰۰ میلیون | ۱۷ |
| بیرمانی | ۱۰۶ میلیون | ۵٫۲ |
| چین | ۵۰۰۰ میلیون | ۸ |
| فرمز | ۷۰ میلیون | ۶٫۸ |
| کره جنوبی | ۹۸ میلیون | ۴٫۳ |
| هندوستان | ۱۸۰۰ میلیون | ۳٫۸ |
| اندونزی | ۲۵۷ میلیون | ۳ |
| اسرائیل | ۳۸ میلیون | ۱۸٫۵ |
| ژاپن | ۱۰۰۸ میلیون | ۱۱٫۷ |
| لبنان | ۳۸ میلیون | ۲۲٫۵ |
| مالزی | ۵۰ میلیون | ۸٫۲ |
| پاکستان | ۷۰ میلیون | ۰٫۹ |
| فیلیپین | ۱۴٫۵ میلیون | ۰٫۶ |
| سوریه | ۹ میلیون | ۰٫۲ |
| ویتنام شمالی | ۷۵ میلیون | ۵ |
| ویتنام جنوبی | ۱۸ میلیون | ۱٫۴ |
| آرژانتین | ۷۷ میلیون | ۳٫۹ |
| برزیل | ۳۳۰ میلیون | ۵٫۳ |
| شیلی | ۲۸ میلیون | ۳٫۸ |
| کوبا | ۶۵ میلیون | ۹٫۶ |
| کلمبیا | ۶۹ میلیون | ۵ |
| اکوادر | ۸ میلیون | ۲٫۴ |
| گواتمالا | ۱۰ میلیون | ۲٫۹ |
| مکزیك | ۳۳۴ میلیون | ۹٫۷ |
| ونزوئلا | ۶۰ میلیون | ۹٫۲ |
| استرالیا | ۱۳۷ میلیون | ۱۴٫۵ |
| رلاندنو | ۳۸ میلیون | ۱۶٫۷ |
| الجزایر | ۳۳ میلیون | ۲٫۳ |
| مصر | ۷۳ میلیون | ۲٫۸ |
| مراکش | ۱۷ میلیون | ۱٫۸ |
| تونس | ۶٫۵ میلیون | ۱٫۷ |
| اتحادیه آفریقای جنوبی | ۵۵ میلیون | ۴٫۴ |

## شکرخانم

### بدون شرح

### از چپ براست

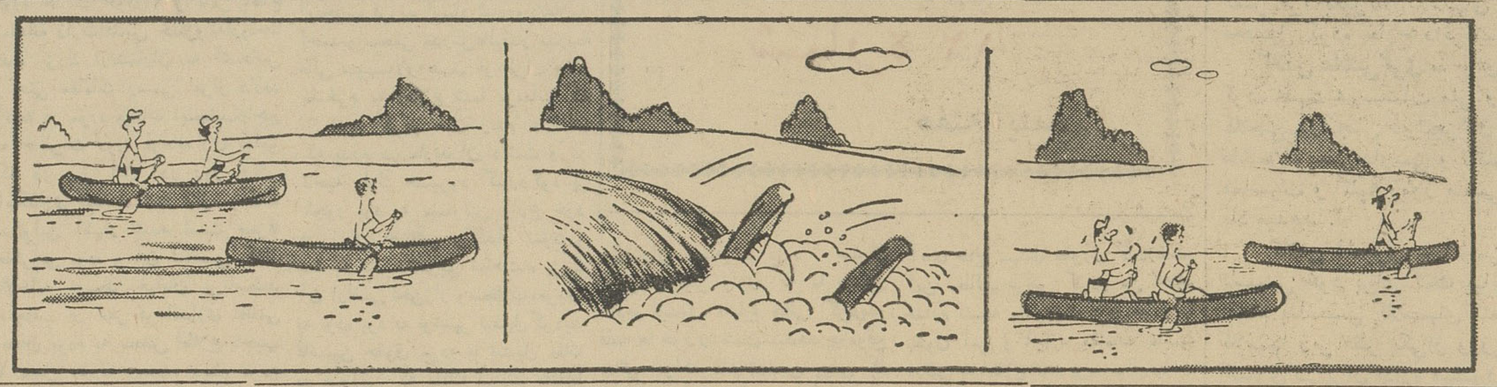

از سندی تایمز

-۲-

ترجمه: محمود روانپی

# شبی درمنزل چارلی چاپلین

چارلی درباره چرچیل عقیده داردکه اومرد بزرگی است .

چارلی اظهارداشت که‌دنیا دیگربرای بشرکوچك شده ومردم میتوانند خیلی فوری بهرنقطه آن که‌مایلند مسافرت نمایند، پیشرفت تمدن‌خیلی سریع گردیده واین البته برای بشر بسیار مفید ودرعین‌حال ناراحت کننده‌ای است وآنطور که‌من فهمیده‌ام همهٔ مردم باآن موافق نیستند. »

چارلی درباره عقاید سیاسی و ایده‌ئولوژی خود اظهار داشت :«بعضیها ممکن‌است مرا کمونیست بدانند درحالیکه من‌اخلاقا نمیتوانم کمونیست‌باشم. چون آنها پیرو یك سبك مخصوصی می‌باشندومن نمیتوانم ازیك سبك مخصوصی پیروی نمایم .

من پیرو مکتب تاتر می‌باشم، من‌حتی درتاترهم به‌روش مخصوصی عقیده ندارم . در فن هنرپیشگی معتقدم که‌هنرپیشه میبایستی درارائه هنرخود آزادباشد به شکسپیرنیز چندان معتقد نیستم چون اوهنر راتابع سبك‌مخصوصی نموده درصورتیکه شخصا اطلاع دارم‌که چارلی چاپلین بیشتر ازهمه کسانیکه به‌آثار وروش شکسپیر علاقمند هستند بیشتر معتقد می‌باشد .

درحالات ورفتار چارلی هنوز شادابی وآثار جوانی دیده میشد وبااینکه سن‌او درحدود ۷۳ سال‌است ولی‌از ورزشهای سبك خودداری ننموده .اغلب اوقات باهمسرخود «اونا»به‌بازی تنیس مشغول میشود .

بعدازشام احساس کردم صحبت‌های طولانی من و چارلی کم‌کم برای «اونا» خسته کننده میشود بدین جهت ازچارلی خواهش کردم اجازه‌دهد کتابی را که‌مشغول نگارش آن‌بوده ودرشرف اتمام است دراطاق خواب مطالعه‌نمایم.

چارلی‌در نظر داردکتاب مزبوررادراواخر سال ۱۹۶۳ یاحداکثر در اوائل سال ۱۹۶۴ برای اولین مرتبه درانگلستان و آمریکا انتشار دهد .

چارلی باخواهش من موافقت نمودو من باخانواده چاپلین شب‌بخیر گفته وباطاق خوابی که‌برایم آماده نموده بودند رفتم.

قاحدود نصفشب مشغول مطالعه مقدمه‌کتاب چارلی بودم چارلی در مقدمه کتاب خودشرح حالو پیشرفتهای خود را ذکر نموده بود .

چارلی دراین کتاب حتی ازوضع خانوادگی وپدر ،مادر وبرادر خود در لندن دراواخر قرن نوزدهم باصداقت و آزاد منشی کامل‌بحث‌نموده است .

باخواندن کتاب مزبور انسان بیاد گذشته‌ها ، موفقیتهای اولیه چارلی چاپلین میافتد. کسی که بعداز مدتی فعالیت وبروز نبوغ وهنرخود موقعی که خواست‌به‌نیویورك مسافرت نماید هزاران نفر طرفداران اودر ایستگاه های بزرك قطار بین راه‌برای اودست تکان میدادند واورا استقبال وبدرقه میکردند . مردم اورابخوبی میشناختند وباوعلاقمند بودند درحالیکه او کسی را نمیشناخت وتنها بود ؟خیلی تنها !

حدود نیمه‌شب بودکه مقدمه کتاب رابپایان رسانیده وبخواب‌رفتم .

درساعت شش ونیم صبح‌ازخواب برخواستم و بوسیله تلفن به‌پیشخدمت دستور صبحانه رادادم‌درحدود ساعت هشتو نیم چارلی یادداشتی برای من‌فرستاد که‌مایل است صبحانه رابایکدیگر صرف نمائیم من پاسخ دادم که‌صبحانه را قبلاخورده‌ام. یك ساعت بعد بنزد چارلی رفتم وباو گفتم که‌قسمت زیادی‌از کتاب راخوانده‌ام . کتاب مزبوربرایم جالب بودزیرا نوشته‌های‌آن اصالت کامل داشت .چشمان چارلی باشنیدن اظهاراتم تقریبا ازاشك ترشد، این ،ضعف مخصوص چارلی‌است درشب گذشته نیزاین حالت راچندین بار در مواقعی که موضوع حساس ویا تاثر انگیزی مطرح میشد دراو مشاهده‌کرده‌ام .

پس‌از لحظه‌ای اونابما ملحق‌شد وچارلی خاطره‌ای از ارتباط خود با چرچیل رابیان داشت. چارلی چندی قبل نسخه‌ای ازفیلمی راکه در آن‌چرچیل نیز ظاهرشده بود برای اظهارنظر نزداو فرستاده چرچیل ضمن تشکر از چارلی وصول آنرااعلام داشته‌بود بعداز یك یادوسال پس از آن چرچیل‌در انگلستان ازاوبشام دعوت نمود و چرچیل پس ازمدتی منزل من‌کردن باو گفته‌بود که منزاز شما آزرده خاطر هستم وچارلی باتعجب علت آنرا جویا شد چرچیل گفت بجهت فیلمی که‌از من تهیه کرده‌بودی .

چارلی پاسخ‌داده‌بود ولی من‌آنرا برای شما فرستادم و شماهیچگونه اظهارنظری نسبت بآن ننمودید وحتی ازوصول آن تشکر کردید و چرچیل جواب صریحی باین حرف نداد .

ازآن موقع‌چارلی فیلمهائی راکه «پرسوناژچرچیل» درآن ظاهر میگردد خیلی باتامل‌ودقت درتهیه آن اقدام مینماید .

یك موضوع برای من مبهم بودو آن «پرسوناژکلاسیك» چارلی چاپلین‌در فیلمهایش بود .

ازاو راجع باین موضوع سئوال کردم، وی تعریف‌کردکه او درابتدای کارش درهالیود تحت نظر «ملك‌سنت» کارمیکرد .و نقش های کوچك کمدی را بعهده داشت .

روزی سنت درنظرگرفت که‌یك فیلم کمدی تهیه نماید بچارلی گفت که‌برود ازانبار لباسهائی راکه برای نقش خود مناسب میداند انتخاب‌نماید.

چارلی بانبار رفت ولباسهائی را انتخاب نمود که اکنون درتمام دنیا تقریبا باندازه خود اومردم آن رامیشناسند یك کلاه، یك عصا، یك شلوارو کهنه که‌چند وصله برروی آن دیده میشود .

چارلی بالباسهای خود شروع بکارکرد وآنقدر کارکرد وزحمت کشید که‌شهرت ومعروفیت بین‌المللی برای لباسهای خود کسب کرد .

چارلی مرابرای چند روزاقامت درمنزل خود دعوت کرده‌بودولی من ناچار بودم که‌خود را هرچه زودتربه فرانسه برسانم .

اونا وچارلی ازرفتن من اظهار تاسف کردندو باتفاق سوار اتومبیل‌او شده وبسوی ایستگاه راه آهن حرکت کردیم .

دربین راه ازچارلی سئوال کردم: «آیادوست ندارید مجددا بامریکابازگردید». باید گفت من‌برای طرح چنین سئوالی درواقع جسارت و جراتی بکار بردم .

اوبدون اینکه بمن نگاه کند اظهارداشت : «من دراینجا خیلی‌راحت وخوشحال هستم ».

گفتم: «بسیارخوب چارلی، بااینکه این ملاقات طولانی نبودولی برای من خیلی ارزنده وپرمنفعت بود، بمن نگاهی کرد و ضمن‌اینکه چشمکی‌میزد گفت . قیافه توبطور صریح وروشنی میگوید «گودبای»

«گودبای»

فوجی دنکی

باطری مطمئن دبادوام

پخش خیابان فردوسی «شرکت دیبا»

ساختمان آفتاب شرق



گروه تئاتر انستیتو ایران وفرانسه

نمایشنامه کمدی

کلبه کوچك

LA PETITE HUTTE

اثر آندره روسن

را در ۳ پرده نمایش میدهد

دوشنبه ۲۶ پنجشنبه ۲۹ وجمعه ۳۰ آذر

ساعت ۸ر۳۰ بعد از ظهر

سالن انستیتوایران وفرانسه خیابان شاهپورعلیرضا

محل خرید بلیط : قسمت کنسولی سفارت فرانسه وانستیتو



شرکت سهامی رادیوتلویزیون ایران

سرویس و تعمیر انواع گیرنده های تلویزیون

تحت نظر متخصصین کارآزموده

مجهزترین تعمیرگاه تلویزیون ایران

تلفن ۶۳۴۶۶ـ ۶۳۴۶۵

خیابان ایزنهاور ـ خیابان جیحون ـ جنب پپسی کولا



آگهی حراج شماره ۵ـ۲۵ر۹ر۴۱

سررشته‌داری لشکر ۱ گارد در نظر دارد تعداد ۲۰۹۲ ثوب پالتو فرسوده تیپ گارد شاهنشاهی را از طریق حراج بفروش برساند.

داوطلبین معامله برای هرگونه اطلاع میتوانند درساعات اداری بدفتر سررشته‌داری لشکر واقع در پادگان قصر مراجعه نمایند.

کمیسیون حراج در ساعت ۹ صبح روز دوشنبه ۱۰ر۱۰ر۴۱ در محل انبار فرسوده واقع درپادگان باغشاه تشکیل میگردد.

آ ـ ۲۸۶۳۰ سررشته‌داری لشکر ۱ گارد



تدریس زبان انگلیسی ازراه :

شاهکارهای کوتاه از نویسندگان بزرك

در

انگلیسی قدم بقدم

متدآزمایش شده مخصوص ایرانیان

اولین شماره از دوره جدید یکشنبه دوم دی منتشر میشود



آگهی رسمی

مصوبه قانونی شکار شماره ۶ر۸۵۳۲ ـ ۶۲ مورخ ۱۸ر۹ر۴۱ قانون شکار ایران .

موضوع : قرق‌اختصاصی پرور واقع در بخش دو دانگه شهرستان ساری

کانون شکار ایران قسمتی از اراضی پرور واقع در بخش دودانگه شهرستان ساری را قرق اختصاصی اعلام داشته باطلاع عموم میرساند که هر نوع شکار و صید در منطقه مزبور مگر با پروانه مخصوص کانون شکار ایران یا اجازه مالك آن با توجه بقانون و مقررات شکار ممنوع است .

حدود قرق اختصاصی پرور

کوه کلورد

از پرورامتداد جاده ماشین‌رو پولا دمحله تاگردنه‌گونو بسمت شمال به خاکی دره کشیده به مراتع سیرکوه‌واز سیرکوه بسمت‌مغرب‌به‌گردنه خرمادروآوردکوه تاگردنه‌پورزمین وپرود .

کوههای صیدوا

از پرور امتداد جاده شوسه پرور به سنگسر تا دو راه مزرعه سرآورواز سرآوربه سمت مشرق کشیده به‌کوه های رمند کوه و هفتخوانی و آرنگچال وحدسفید خاك و کوه های خدرودتاگردنه آرینك وگالش نوتاگردنه گونو .

۱ـ۳ آ ـ ۲۸۶۰۰


# خاطراتی از روز تاریخی ۲۱ آذر

**اداره روزنامه اطلاعات**

آقای محمد بو اسحقی (سرهنك باز نشسته) روز ۲۱ آذر در رادیو ایران ضمن تشریح خاطرات خود راجع به رهبر اشغالگران نامی بمیان آورده که از قرار معلوم‌موجب سوء تفاهماتی شده است .

از اینرو اینجانب نامه‌ای بایشان نوشته‌و پاسخی دریافت نموده است خواهشمند است مقرر فرمائیدهر دو نامه برای استحضار عموم در آن جریده شریفه منتشر گردد .

باتقدیم احترامات

حاج مهدی اسکندری

**متن نامه اینجانب**

**سرکار سرهنك محمد بواسحقی فرماندارمحترم‌نظامی دوره‌اشغالگران یعنی دمکرات های قلابی درخاك مقدس آذربایجان و زنجان**

بعد از ۱۵ سال که انتظارداشتیم حقایقی از جریان دوره حکومت نظامی جنابعالی در زنجان مردم ستم‌کشیده زنجان بشنوندبخصوص جمعیت خوئینی ها که از جورو ظلم بی دادگران خانه و کاشانه خودرا ترك و به تهران و سایر نقاط ایران بکار های غیر تولیدی یعنی عمله‌گی وفعله‌گی مشغول و اغلب بیبیماریهای گوناگون در مدت های متمادی مردند حال چون در بیانات‌جنابعالی اشاره شده بوده یك نفر خوئینی خیانت به مملکت و بخصوص به زنجانی ها کرده و اهالی زنجان در روز ورود ستون نیرومند نظامی که بفرمان شاهنشاه معظم ما واردشهر شد واو را کشتند چون ساعت مصاحبه جنابعالی در رادیو ایران کوتاه بود و سوء تفاهمی برای بعضی ها پیش آمده که آن‌شخص آقای حاج مهدی اسکندری‌خوئینی بوده تمنا داریم اگر ممکن است به اینجانب که نماینده جمعیت خوئینی های مقیم تهران می باشم ونامم حاج مهدی اسکندری‌خوئینی است و به خواست خدا در ظل عنایات شاهنشاه محبوب زنده‌هستم بفرمائید که با حال کسالت به منزل شما آمده‌ام بی نهایت‌متشکر خواهم بود .

مهدی اسکندری

**متن پاسخ آقای سرهنك بواسحقی**

حضرت آقای حاج مهدی‌اسکندری خوئینی

از لطفی که مانند سایر هم ـ میهنان زنجانی نسبت به این‌سرباز مبذول فرموده‌اید متشکرم‌بایستی قبلا به اطلاع جنابعالی برسانم خدمت مقدس سربازی مانندخدمات مامورین کشوری خاتمه داده نمی شود ، اگر افسری بنا بمصلحت و یا مطابق قانون موقتا از ردیف حاضرین‌درخدمت دورویاباز نشسته می شوند مجاز نیستند جریانات دوره خدمت خودرا جز بامر مطاع شاهانه ذا تاقدس خسروانه‌ارواحنا فداه بزرك ارتشتاران به اشخاص و حتی مقامات رسمی ابراز دارند آنچه در مورد بیانات اینجانب‌راجع به خاطرات دوره فرمانداری سابق که در روز ۲۱ آذر روز ارتش نامگذاری شده است‌در قبال‌سوآلات مسئولین اظهار شده است صرفا خاطراتی بوده و آن شخصی که‌از بالاخانه بوسط خیابان پرتاب‌شد اینجانب در مقر فرمانداری نظامی زنجان بودم به محض اطلاع باجیپ به محل حادثه رسیدم دیدم مردم حلقه زده‌اند وقتی که جیب اینجانب رسید پیاده شدم دیدم چند نفری با قلم تراش و چاقو بشخصی که د روسط خیابان پهلوی که در آن دوره تنگین بنام ارانی نام‌گذاری شده بود افتاده و یك طرف سرش از ناحیه جمجمه متلاشی گردیده و لباسش لباس صاحب محضربود پرسیدم این شخص کیست گفتند این شخص بادمکرات ها همکاری کرده من به آنها با ادب عرض کردم‌آقایان اگربنا باشدمتجاسرین بر خلاف قوانین موضوع مملکت رفتاری بکنند آنها متجاسرندشما که مردمانی هستید وطن پرست و در حال حاضر مشغول فداکاری و جانبازی هستید و با مشت‌و درفش طرف شده‌ایدو آنهابامسلسل سبك مسلح بودند و به خارج شهر متواری شده‌اند نباید بصورت‌انتقام شخصی به هرج و مرج دامن‌بزنید هر کس هر شکایتی از هر کس داشته باشد به فرمانداری بیایدو مراجعه کند دلیل و گواه و حتی قرینه به اینجانب ارائه دهد اگر جرمش مهم باشد در دادگاه های نظامی و صحرائی و اگر عادی‌باشد در محاکم عادی رسیدگی خواهدشد حضرات متجاسرین بشهر آمدند دادستان قانونی را بدون محاکمه اعدام کردند پس شما با آن‌آقایان چه امتیازی دارید بایددر اینجابشما بگویم او لوقت جناب آقای محمد ذوالفقاری در ایستگاه فروش نفت که خارج شهر زنجان است اطلاع داد من آمده ام خودم به استقبال ایشان رفتم و عرض کردم شمازود تشریف آوردید بگذارید شهر آرامش خودرا حاصل کند بعد وارد شوید ایشان اظهار داشتند بکمك شما آمده ام عرض کردم درحال حاضر مطابق فرمان مطاع مبارك شاهانه محور تهران و زنجان‌همدان وزنجان طارم و زنجان اشغال شده است و ستون اعزامی هم وارد خواهند شد تمنا دارم اقدامی‌بعمل نیاید که مردم تحریك بشوند و دست به برادر کشی بزنند بااین قول و قرار به اتفاق هم بشهرآمدیم که متاسفانه قبل از رسیدن بجرم محمد علی صاحب محضر بدون اطلاع اینجانب از بالاخانه بدست اشخاص ناشناسی بوسط خیابان پرت شد و اینجانب جنازه مقتول را بداخل جیب حمل کرده و تحویل گروهان ژاندارمری که قبل ازورود ستون نظامی در خارج شهر مستقر نموده بودند دادم و ضمنا باید به اطلاع شما برسانم خدماتی که خوئینی ها سرا و علنا به اینجانب در شهر زنجان نموده‌اند بموقع گزارش بدولت وقت عرض شده و مجاز نیستم اسامی آنانرا افشاء نمایم ولی راجع به شخص خود شما که با دست تهی از دور مشوق افراد خوئینی ها بودید حضورا و کتبا به رئیس محترم دولت وقت شادروان احمد قوام عرض کرده‌ام و شخص شما را معرفی نموده و معتقدم از کسانی هستید مانند سربازان دوره نادر در آن روزگار تیره و تار بهم میهنان خود خدمت کردید و امیدوارم همانطوری که تا حال ذات اقدس خسروانه شخص شما را مانند سایر افراد هم میهنان گرامی عزیز و محترم شمرده بازهم بیش از پیش مورد توجه قرارگیرید زیرا شاهنشاه جوانبخت ما از دو کس نشان دارد اولا از جانب‌خدای بزرك در مدت سلطنت سراسر شرو آشوب از گزند خائنین‌داخلی و دشمنان خارجی مصون مانده و همانطوری که شاهنشاه رضا شاه کبیر رضوان آرامگاه بالفطره‌شجاع جسور و بردبار و صبور بودندفرزند برومندش نیز آن صفات عالیه را دارد و امیدوارم بااین نقشه عالی جوانمردانه که قاطبه ملت ایران منهای عده معدودی که مخالف اصلاحات ارضی هستند . عموم کشاورزان که طبقه اول مملکت ایران محسوب می شوند برخوردار شوند .

جناب آقای حاج مهدی اسکندری من نمی خواهم در جواب سئوال‌شما وارد بحث حقوقی و اصولی بشوم اینجانب فرزند استاد شادروان‌علامه احمدبواسحقی مدرس‌عالیقدر مدرسه عالی سپهسالار هستم از طرف مادر مفتخرم به اطلاع شما برسانم که از نتاج کریم خان زندم علاقه‌ای که پدرم در مازندران داشت و در ناحیه بلوك خسیرود کناردکوه پر کجور بود به منسوبین زارع خود در زمان حیاتش واگذار نمود و بعد به سبب تشویق شاهنشاه بزرك آن اراضی لجن‌زار ومنجلاب‌معروف به نوده بود به نوشهر تبدیل‌گردید غاصبین حقوق مردم با تبدیل ملك در صورتی که مالك نبودند به‌نقاط دیگر ایران منتقل شدند متاسفانه باید عرض کنم همان متجاوزین بعداز شهریورشوم ۱۳۲۰ بمازندران برگشتند و خود سری خودرانسبت برعایای زحمت کش اعاده دادندولی گذشت بی نظیر شاهانه‌و واگذاری املاك برعایا جواب عملی به این قبیل اشخاص بود که با اعمال‌نفوذ دستگاه های قضائی و انتظامی را در دست گرفته بودند در این جا برای خاتمه کلام به اطلاع شما می رسانم دشمنان میهن‌من‌و شمااینطور جلوه داده‌اند که‌شاهنشاه فقیدا‌املاك مردم‌را به‌زور قدرت شخصی‌متصرف شده بود در صورتی که چنین‌نیست رعایا شخصا از جور مباشرین و بلوك باشیها آقایان مانند شما خوئینی ها که در زحمت بوده و هستند بشاهنشاه تقدیم مینمودند واگر مباشرین در املاك اختصاصی رعایا تعدی می کرد بمحکمه نظامی تسلیم می گردیدند که پرونده‌این اشخاص در دادرسی ارتش مبنی بر محکومیت آنان موجو داست‌و خوب به خاطر دارم در سفری که ا زنظر انتظامی در رکاب شاهنشاه به آمل رفتیم یکی از مباشرین‌بنام سلطان عباس خان که یکی دوسال قبل مرحوم شده از متخصصین‌چینی که گویا فعلا تبعه ایران و در مازندران سکونت دارد سئوال فرمودند لجن زاری که ما دستور دادیم تبدیل به‌باغ چائی گردیدو قلمه ها خود را نشان میدهد چه‌موقع چائی خواهد داد شخص چینی که بوسیله وزارت خارجه باراده‌شاهانه از چین استخدام شده بود بزبان انگلیسی بسلطان عباسخان شجاعی و مترجم عرض کرد ده سال‌محصول باغ چائی بدست می آیدمترجم جواب چینی را دیر ترجمه کرد اعلیحضرت فقید از مترجم پرسیدند چرا جواب نمی دهی این‌متخصص عرض می کند ده‌سال دیگرمحصول باغ چائی بدست می‌آید اعلیحضرت دست خودرا بسمت سر خود بالا برد و بموی سفیدش اشاره کرد فرمودند باین مسیو بگوئید بموی سفید من نگاه می کند که آیا من تا ده سال دیگر زنده می مانم تااز محصول این باغ استفاده کنم نه نه من می خواهم به نسل‌حاضر وآینده‌ایران بگوییم‌اینجاهندوستان ایران است اگر دیگران غفلت کردند و برنج کم قیمت را دراین لجن‌زار ها که برخلاف اصول علمی وفنی کشت می شد من باغ چائی احداث کردم درخت مرکبات بوجود آوردم تا مردم محتاج به پرتقال فلسطین نباشند من می خواهم‌رعایای ایران صاحب زمین و باغ آباد باشند من احتیاجی به ملك و باغ ندارم همه جای ایران باید اینطور آباد بشود و مالکین سر مشق بگیرند رعیت دیگر غلام‌وبنده نیست آقای حاج مهدی بطوری که‌درصدر این مطالب عرض کردم من اجازه ندارم نتیجه ماموریت های خودم را بدون امر و اجازه مقامات عالیه ارتش به اطلاع شما برسانم اینجانب در همین خوئین از طرف‌اعلیحضرت فقید براساس شکایات شما هامامور سری بودم حقایقی را در همان زمان که اعلیحضرت فقید در منزل مرحوم سردار اسعدالدوله بعنوان مهمانی پذیرائی می شدند مامورین سری امثال بنده در همان زنجان مشغول تحقیقات بودند امیدوارم خداوند تبارك و تعالی شاهنشاه ما را با عمر طبیعی جاوید و سلامت نگهدارد که بتواند با مشکلات دنیا مبارزه نموده و حقوق سطح ـ الارضی و تحت الارضی خاك مقدس میهن را به صاحبان حقیقی یعنی رعایا و زحمتکشان که مورد توجه پدر تاجدارش بود برسانند این است اطلاعات اینجانب در مورد تقاضای شما بعرایض خودم خاتمه میدهم و سلامتی شما را هم از خداوند می خواهم و توصیه می کنم بر خلاف قوانین و مقررات و اصول دیانت مقدس‌اسلام که‌قوانین موضوعه بر اساس کتاب آسمانی ما یعنی قرآن کریم تدوین شده است با مدعیان خود رفتار ننمائید چنانچه تا حال نکردید و جمعیت خوئینی ها را به اطاعت به حکم خدا از قانون و اوامر شاهنشاه امیدوار سازید و السلام .

آ ـ ۱۸۱۴۳


هشت سال سابقه درخشان

آب گرم کن جنرال

را از هر تعریفی بی نیاز ساخته است.

مزایای بیشمار آب گرم کن جنرال را از مصرف کنندگان آن سئوال کنید و نیز به خود آن را بدوستان و آشنایان توصیه نمائید

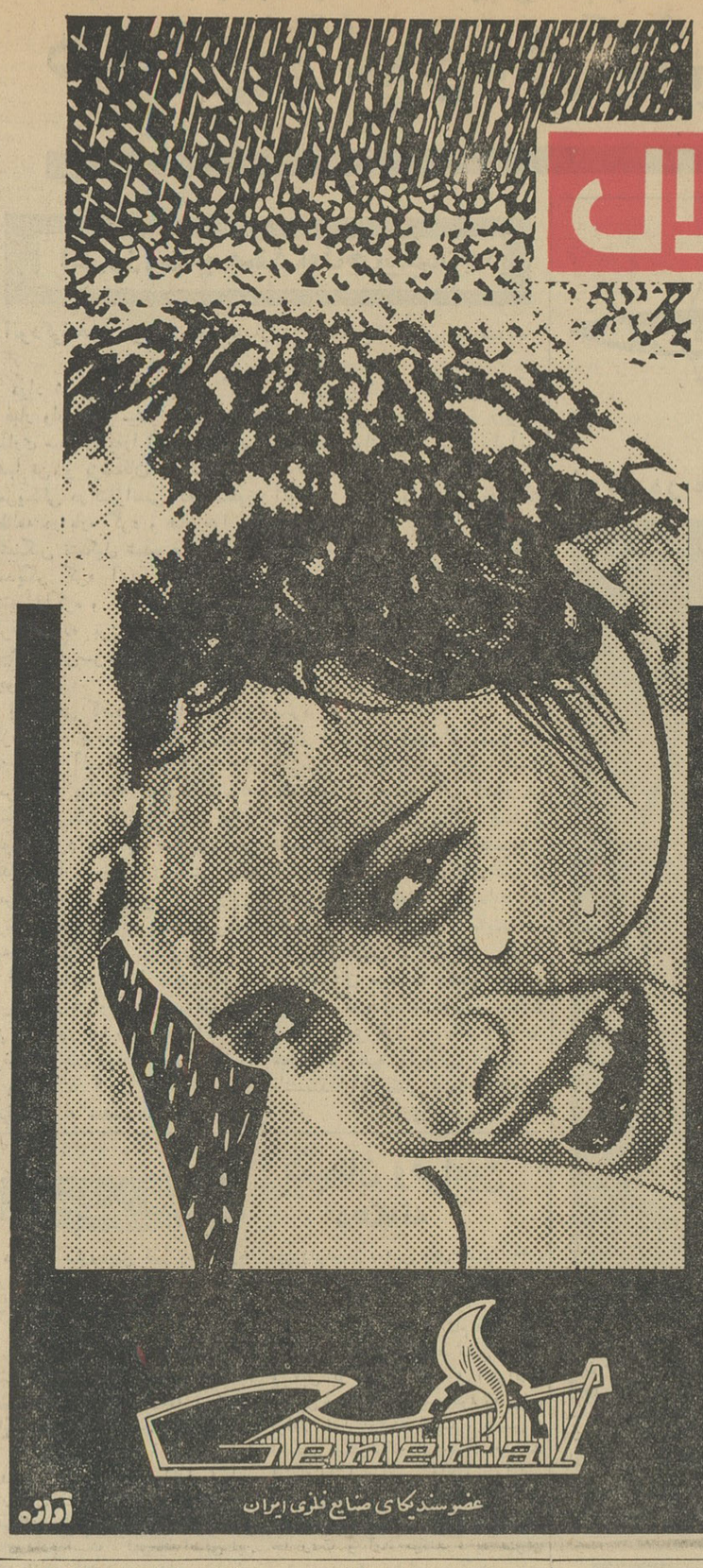

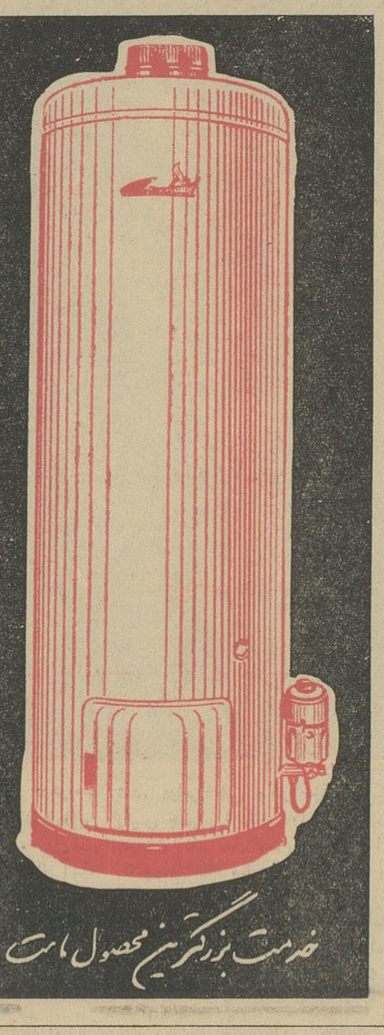

خدمت بزرگترین محصول ماست

عضو سندیکای صنایع فلزی ایران

آوازه



برای

دخترها ..پسرها

کتاب جیبی دختران وپسران

شماره ۱۲

هفته آینده ...



کلاسهای انجمن دوشیزگان وبانوان

**کلاسهای زبان ـ** انجمن دوشیزگان وبانوان برای آشنا ساختن بانوان و دوشیزگان عزیز با زبانهای فرانسه و انگلیسی کلاسهای متعددی زیر نظر استادان تحصیل‌کرده اروپا دائر نموده است که این زبانها را باصحیحترین متد ، درکمترین مدت بشما می‌آموزند .

**کلاسهای خیاطی ـ** کلاسهای خیاطی انجمن‌دوشیزگان وبانوان ، فن خیاطی را با متدگرلاوین پاریس بشمامی‌آموزد: برای بانوان و دوشیزگانی که میخواهند خیاطی را درمدتی کمتر فرا بگیرند کلاسهای خصوصی زیر نظر استادان تحصیل کرده خارج دائر شده است .

**کلاس منشی‌گری ـ** برای تربیت منشیان‌مجرب وتحصیل کرده جهت موسسات ملی ودولتی، برای اولین باردرایران، کلاسی درانجمن دوشیزگان و بانوان دائر شده است که ماشین‌نویسی فارسی و لاتین ، نامه‌نگاری ، بایگانی ، آداب معاشرت و کلیه رموز منشی‌گری را بدوشیزگان و بانوان یاد میدهد .

**کلاس آشپزی ـ** انجمن دوشیزگان و بانوان از بدو تاسیس خود برای کمك ببانوان خانه‌دار و کدبانوهای عزیز اقدام بتاسیس کلاسهای متعدد آشپزی نموده است . این کلاسها زیر نظر یکی‌از ورزیده‌ترین و مجربترین استادان آشپزی درایران اداره میشود و طرز تهیه کلیه غذاهای‌ایرانی و فرنگی را بشما یاد میدهد .

**برای نامنویسی درهرکدام از کلاسهای نامبرده بالا میتوانید همه روزه‌صبح و عصر بدبیرخانه انجمن دوشیزگان وبانوان مراجعه فرمائید .**

نشانی : شاهرضا ـ خیابان فرصت ـ شماره ۷۳ـ تلفن ۶۹۷۱۵

ـ۱ـ



آگهی ابلاغ دادخواست به‌آقای هوشنك حسین‌زاده

به آقای هوشنگ حسین زاده که نشانی صحیح او در دست نیست ابلاغ میشودکه آقای سید یوسف فندرسکی آیتی بوکالت از آقای حاجی عبدالله جراحی باستناد ۹ فقره رونوشت مدارك دادخواستی بخواسته ۴۶۷۳۵ ریال بهاء سیمان در تاریخ ۲۵ر۷ر۴۰ بدفتر دادگاه شهرستان نوشهر تسلیم و بشماره ۴۰ ـ ۳۰۸ مدنی بخش ثبت و وقت رسیدگی بروز چهار شنبه ۱۵ر۳ر۴۲ ساعت ۱۰ صبح تعیین گردیده مراتب سه‌نوبت متوالی در روزنامه کشور شاهنشاهی‌و یکی ازروزنامه‌های کثیرالانتشار درج میشود که وقت مقرر جهت رسیدگی در دادگاه شهرستان نوشهر قائم مقام بخش حاضر چنانچه بعدا آگهی لازم شد یك نوبت منتشر و مدت آن ده روز خواهد بود

مدیر دفتر دادگستری شهرستان نوشهر جهانشاهی

۱ـ۳ آ ـ ۲۸۳۱۲



آگهی تجدید مناقصه‌آهن‌ورق‌سفیدوسیاه

شرکت سهامی کارخانجات قند ایران سیزده قلم انواع‌آهن ورق سفید و سیاه مورد نیاز واحدهای تابعه را از طریق تجدید مناقصه خریداری می‌نماید شرایط و مشخصات مربوطه در اداره معاملات داخلی شرکت واقع در خیابان ویلا ـ خوشبین موجود بوده و پیشنهادات واصله تاساعت نه‌صبح روز ۱۹ر۱۰ر۴۱ پذیرفته می‌شود و درساعت ده صبح همان روز رسیدگی خواهد شد .

شرکت درمناقصه بمنزله قبولی کلیه شرایط مناقصه است الف ۵۴۷۷

آ ـ ۲۸۵۰۴ ۱ـ۲

# سرلشکر خزاعی و دادستان مشاجره کردند

ساعت هشت و چهل و پنج دقیقه بامداد امروز هفتمین جلسه محاکمه متهمان اداره اردنانس ارتش‌دردادگاه ویژه تجدید نظر نظامی بریاست تیمسار دریابان نصیر زند ودادستانی سرکار سرهنك غلامعلی پرندیان تشکیل گردید .

پس‌از رسمیت جلسه منشی دادگاه صورت جلسه را قرائت نمود

**سخنان دادستان**

رئیس : سرکار سرهنك پرندیان دادستان دادگاه بفرمائید .

دادستان : محترما بعرض هیئت محترم دادگاه میرساند ، در جلسات گذشته سرکاران وکلای مدافع متهمین و همچنین شخص تیمسار سرلشکر بازنشسته محمد علی‌خزاعی درباره دفاع از اتهامات انتسابی به موکلین مطالبی بیان فرمودند که با کسب‌اجازه بترتیب جواب لازم بعرض خواهدرسید .

تیمسار بازنشسته محمدعلی خزاعی بعنوان دفاع ازخود بعرایض قبلی‌بنده اعتراض کردندو خدمات خودرا در دورهٔ ریاست اداره اردنانس شرح‌دادند واز ریاست محترم دادگاه استدعا نمودند که نگذاریداز صحنه‌دادگاه استفاده تبلیغ و«پروپاکاندا» شودواز بنده خواستندکه چنانچه مدارکی‌علیه ایشان در پرونده موجوداست ارائه دهم .

اینکه فرمودندسخنان بنده‌بضرر ارتش است وخود را مدافع ارتش معرفی فرمودند بنظر بنده‌این‌مطلب بیشتر بمنظور تحریك افکار عمومی بوده نه دفاع از اتهامات ولی یقین داشته باشند که عرایض‌بنده‌علاوه برآنکه بضررو زیان ارتش نیست بلکه بصلاح و مصلحت آنستزیرا خدمتگذاران شرافتمند با دلگرمی بیشتری بکار خود ادامه میدهند و مطمئن میشوند که تبعیضی درارتش وجود ندارد و هرکس درهر مقام و لباسی باشد چه‌سرباز وچه‌سرلشکر درمقابل قانون وعدالت مساوی‌بوده‌و بکیفر اعمال خود میرسد .

**غلو کردند**

تیمسار سرلشکر محمد علی‌خزاعی در جلسه گذشته مطالبی پیرامون خدمات خود در اداره اردنانس‌ارتش بعرض رسانید که بیشتر جنبه غلو داشت،

مثلی است معروف که میگویند: عطر آنست که‌خود ببوید نه آنکه عطار بگوید، بهترین نتیجه فعالیت وخدمات شما پرونده موجودوسایر پرونده‌های متشکله در اداره‌دادرسی ارتش است .

دادستان دادگاه افزودتیمسارسرلشکر خزاعی در برگهای تحقیقاتی خـود مرقوم داشته‌اند که من اغلب بعداز ظهر ها خودم و گاهی اشخاص را میفرستادم و اجناس را قیمت مـی کردند . بفرمایش خودتان اگررئیس اداره چنین وظیفه‌ای نداشته استپس شما چرا انجام دادید و اگر نظرشما واقعا انجام مسئولیت بوده و برای اینکه افسر خرید قیمتهای خلاف‌واقع ننویسد و مال دولت حیف‌ومیل‌نشود شما ببازار میرفتید ، کدام یك از فـروشندگان بشما گفته که‌الکترود معمولی کیلو۳۵ریال ۶۵۰ ریال‌ارزش دارد که شما با خیال آسوده اسنادرا گواهی فرمودید .از ایـن مطالب نتیجه گرفته میشود که رئیس‌اداره از قیمت اجناس اطلاع کامل داشته و با علم و اطلاع برای تامین نفـع شخصی ببازار میرفتند و اجناس را قیمت میکردند تا در موقع تقسیم کلاه سرشان نگذارند .

**غارت و چپاول**

واقعا غارت و چپاول هم‌اینطور نیست که در مقابل ۳۵۰۰تومان‌خرید هفتاد هـزار تومان بحساب دولت منظور گردیده و آنوقت از بنده‌ـ تقاضای مدرك میکنند و بنظر ایشان اینها مدرك نیست .

در مقابل‌جمله کنترل‌ونظارت‌مالی که از وظـائف رئیس اداره است جوابگو باین غارت ویغه گری‌نیستند کجا وزارت.جنك بشما اجازه داده است که کلاه شرعی درست کنید و هرروز دوسنداز یك جنس که‌مشمول مناقصه بوده است خریداری کنید ؛ خلاف واقع است .

در این‌وقت تیمسار خزاعی حرف دادستان را قطع کرد و از رئیس دادگاه اجازه صحبت خواست .

رئیس : تیمسار خزاعی بفرمائید .

خزاعی :اظهارات دادستان‌خلاف است شما یك امریه خریدرا ارائه بدهید که من یعنی رئیس اداره‌وقت اجازه داده باشم که خریدانجام‌بشود. در مورد درخواست خرید من تائید میکنم ولـی هیچیك نیست که‌بنده دستور داده باشم خرید بشود .

رئیس: اگر متهمین صحبت‌هائـی دارند یاد داشت کنند و در پایان بفرمایند .

خزاعی: مطالب فراموش میشودو ضمنا اگر فورا جواب ندهیم‌مطالب دادستان در ذهن دادگاه سپرده می شود .

رئیس :آقای‌دادستان‌ادامه‌دهید.

دادستان : ملاحظه میفرمائید تا همین‌جا که بعرض رسید تقلب و تدلیس صورت گرفته و چون ریاست اداره شخصا اجناس راقیمت میفرمودند وباعلم واطلاع سند غیر واقعی را امضاء فرموده‌اند جعل سند وارداست وچون این‌اختلاف قیمت بنفع شخص بوده‌است استفاده از سند مجعول هم انجام گرفته‌است .

**بنفع شخصی**

آقای‌سرهنك پرندیان سپس موارد دیگری از مسئولیتهای سرلشکرخزاعی رادر اداره اردنانس یادآوری کردو افزود:

ازمجموع عرایضم اینطور نتیجه گرفته میشود.

۱ـ تیمسارسرلشکر بازنشسته‌محمد علی خزاعی نظارت و کنترل مالی را انجام داده‌است ولی بنفع شخصی‌خود برخلاف امریه های وزارت جنك .

۲ـ از قیمت اجناس خریداری شده اطلاع کامل داشته‌اند زیرا شخصا ببازار میرفته و اجناس را قیمت می کرده‌است .

۳ـ از انجام مناقصه اطلاع داشته و علاوه بر آن متهم ردیف دوم بایشان یادآوری کرده وایشان برخلاف اصول ومقررات مالی بمنظور سوء استفاده مناقصه انجام نداده‌است .

٤ـ امضاء ایشان دارای اعتبار و مسئولیت بوده وبایستی به‌آن جواب گو باشد زیرا هیچ سندی بدون امضاء ایشان موردقبول نبوده‌است امریه‌های وزارت جنك مسئولیت فرماندهان و وروسارا درمقابل اموال ارتش تعیین نموده‌است.

۵ـ اسناد راباعلم واطلاع کامل از لحاظ خلاف بودنش واز لحاظ نفع شخصی امضاء نموده‌است .

پس ملاحظه میفرمائید که باتوجه بعرایض معروضه تقلب و تدلیس و جعل اسنادو استفاده از سندمجعول انجام گرفته‌است و هیچگونه شك و تردیدی باقی نیست وبااین ترتیب‌متهم ردیف یکم میگوید مدرك برای احراز جرم نیست ؟

تیمسار سرلشگر محمدعلی خزاعی درمحضر دادگاه باحالتی عصبانی از بنده تقاضای مدرك میکند و میگویند من‌بیگناه هستم وبه‌آبروی من لطمه وارد شده‌است.

**شاهنشاه دروغ گفتید .**

بنده عرض میکنم آیا مدارکی گویاتر ومحکمه پسندتر از این‌هست که‌عرض شد اگر شما با اینگونه اعمال خلاف بحیثیت خودو بخدمات چندین ساله خود پشت‌پاز زده‌اید گناه من دادستان چیست ؟ گناه دستگاه قضائی چیست ؟ این مطلبی که‌شما میفرمائید عوام فریبانه است وامروز مردم دیگر گول‌ظاهر فریبی رانخواهند خورد شماحتی باکمال جسارت‌بشخص اول مملکت هم دروغ گفتید شماط، نامه‌ای‌که ببیشگاه اعلیحضرت همایون شاهنشاهی اززندان تقدیم فرموده مرقوم داشته‌اید:

اعلیحضرتا جان‌نثاربی‌گناه وفلان.. هستم و پس از ۳۱ سال خدمت فقط دارای یك‌خانه مسکونی و ۱۵۰۰ متر زمین در نقطه دورافتاده و غیراز این اگر اموال منقول وغیر منقول دارم بنفع‌دولت ضبط شود و من عین‌نامه شمارا که‌در پرونده مکاتباتی ضبط است برای استحضار عموم قرائت می کنم و این شکایتی که شما از دستگاه قضائـی فـرموده‌ایـد صحیح نیست‌زیرا تیمسار سرلشکر خسروانی این مرد باشهامت و وطن پرست باکمال شهامت‌در اجرای‌اوامر ملوکانه چنان اقدامی فرموده‌اند که باید در تاریخ ایران بنام مبارزه با فساد ثبت گردد .

شما تیمسار خزاعی طبق مدارك موجود در پرونده مکاتباتی که در محضر دادگاه ارائه میدهم دارای‌یك خانه مسکونی بمساحت ۲۴۸۱ متر در ورامین ویك‌باغ مسکونی بمساحت ۶۰۰۰ متر در درروس ، یك باغ مسکونی ۶۵۰۰ متر در تجریش وچهار آپارتمان در فرانسه ، یکصد هزار دولار در بانك اروپا ، یك میلیون و چهار صدهزار تومان پول‌نقد ودرآمد ماهیانه ۲۵ هزار تومان غیر ازحقوق و دارای ۵ دستگاه ماشین سواری هستید و من هیچ صحبت نمیکنم که این‌اموال را ۱ زکجا آوردی آیا ارث پدری شما است یا خیر ولی بشما عرض میکنم که شما باتمام این‌ثروت و دارائی چطور بخود اجازه دادید که بشاهنشاه محبوب و عزیزی کـه بشما مقام و درجه و شخصیت وهمه چیز داده و مدتها مخارج تحصیل شمارا در اروپا داده‌است دروغ‌بگوئی بنظر من گناهی بزرگتر ازاین نیست و غیر قابل بخشش میباشد .

شاهنشاه محبوب و عزیز ما کـه از عنفوان جوانی برای سربلندی و بقاء این ملـت از هیچگونه فداکاری دریغ نداشته‌اند واقعا جایز نیست که بایشان دروغ بگوئیم واز انجام خدمت‌و فداکاری‌دراجرای منویاتشان دریغ نمائیم .

شاه با آنکه در عنفوان جوانی‌هستند قیافـه‌شان پیر و شکسته شده علت چیست ؟

اینها نشانه خدمت بمملکت است .

شماحق ندارید بشخص اعلیحضرت همایونی دروغ بگوئید.

سرلشکر خزاعی :من در عمرم دروغ نگفته‌ام و برای اموال خودم هم مطالب لازم را بشاهنشاه عرض کرده‌ام و ایشان مستحضر هستند .

در این موقع سر لشکر خزاعی در حالیکه بشدت برافروخته شده‌بودو روی میز میکوفت فریاد زد من بر علیه دادستان این دادگاه و تمامـ اشخاصی که این مطالب را برای ایشان تهیه کرده‌اند اعلام جرم‌میکنم دادستان حق‌ندارد اسرار مرا فاش کند .

این کار بر خلاف قانون است .

قانون میگوید فقط اوراق از کجا آورده‌ای را با بازرسی مالی ارتش می تواند بازرسی کند و مفادآنرا بیرون بزند .

شما (خطاب به‌دادستان) حق‌ندارید اسرار مردم را فاش کنید .

قانون میگوید کسی که‌ این‌اوراق را فاش کند تا یکسال زندانی دارد. دادستان نباید اسناد مرا برملا کند. بازرسی مالی ارتش هم فقطدر یك مورد که کسی کمتر از دارائی خود اظهار کند حق دخالت دارد .

هیچ مقامی حق بروزدادن ونشان دادن این اوراق را ندارد .

بنده مطابق همین قانون بر علیه دادستان این دادگاه اعلام جرم می دهم .

همچنین بـر علیه مقامـی‌که‌این اوراق را تحت اختیارشان گذاشته است .

در این موقع سرلشکر خزاعی‌ماده هشتم قانون را قرائت کردوگفت : صورت های مزبور سری است وکسی که افشاء کند باید طبق ماده ۲۲۰ مجازات عمومی محاکمه شود .

**من افتخار میکنم**

در این موقع دادستان با صدای بلند شروع بصحبت کرد و گفت : من افتخار میکنم که برای افشای حقیقت به زندان بروم . بشخص‌اول مملکت دروغ گفتن ، دروغ بملت ایران است . من بزندان میروم ولی نمیگذارم بشخص‌شاه وملت ایران ـ دروغ گفته شود .

شما (خطاب به خزاعی) از دادرسی ارتش بشاه شکایت کرده‌اید .

معلوم است شما از کی شکایت مـی کنید.

در راس دادرسی ارتش شخص‌تیمسار خسروانی قرار دارد .اقداماتی که تیمسار خسروانی به این ملت کرده در تاریخ ثبت میشود .

تیمسار خسروانی منویات شاهنشاه را اجراء میکند .

**متهمین دیگر**

دادستان دادگاه ویژه تجدیدنظرسپس درباره اتهامات یك یك متهمان دیگر بترتیب بطور مشروح صحبت کرد و سوء استفاده های آنان‌رادر مورد خرید رنگ ، الکترود ، نوشت افزار کاغذ استنسیل و چوب متذکر شدو بمدافعات وکلای مدافع متهمین پاسخ گفت

**کیفر دهید**

دادستان دادگاه در پایان‌گفت: باشرح مراتب معروضه فکرمیکنم که‌باندازه کافی درباره اتهامات وارده صحبت شده‌و جای‌ابهامی‌باقی نمانده است‌لذاازهیئت محترم‌دادگاه استدعا دارم که متهمین را به‌کیفر اعمال خود برسانند تا قاطبه ملت و ارتشیان بدانند در زیر لوای‌قانون وعدالت زیست میکنند و دستگاه قضائی در حق خیانتکاران چشم پوشی و اغماض ندارد و به این وسیله خدمتگذاران واقعی‌امیدوار باشند وبادلگرمی بیشتری بشاه و مملکت خود خدمت کنند و دیگر عرضی‌ندارم و چنانچه بازهم مطالبی پیش‌آید که احتیاج به پاسخ باشد بموقع بعرض خواهد رساند .

**مارسیدگی کردیم**

درساعت ده‌ونیم دادگاه بعنوان تنفس تعطیل شد و جلسه مجدد در ساعت ده‌و چهل دقیقه تشکیل‌گردید وداستان دادگاه گفت :

درمورد شکایتی که سرلشکرخزاعی به‌شاهنشاه تقدیم داشته بایدبگویم شاهنشاه دادرسی ارتش رامامور رسیدگی به‌شکایت ایشان نمودند .

دادرسی ارتش هم ناچار است‌برای رسیدگی بشکایت ایشان تمام اوراق وپرونده ها منجمله دارائی ایشان را مورد رسیدگی قرار دهد.

خزاعی : مگر هرکسی پول‌داشت دزدی کرده‌است ؟باید‌تمام‌ایرانیها گدا باشند.وکسی نمیتواند ازپدرش ثروتی داشته‌باشد ؟دادستان بمن‌درس شاه دوستی‌و وطن پرستی میدهد.

این‌درس رامن‌باید بایشان بدهم.

من‌میدانم که‌وظیفه ایشان(دادستان) فحش دادن به‌ماست . من‌هم‌خودم رآآماده کرده‌ام دادستان بیش‌ازاینها بمافحش بدهد.اگردرفرانسه باغ۶۰۰۰ متری دارم پدرزنم‌داده‌است .

بنده مجبوربودم زن گدابگیرم ؟

پدرزن بنده اگر درفرانسه ثروتی بدست آورده ، از اداره اردنانس بدست آورده‌است .

بنده گدابوده‌ام ؟ من‌پسر سرلشکر حسین خزاعی هستم . محله عربها مال‌مابود، تمام پامنار ـنصف امامزاده قاسم ونصف قم‌مال مابود .

من‌از روزی‌که ستوان ۲ بودم تا این‌تاریخ یك‌دینار از ارتش حقوق نگرفته‌ام .

من‌تمام‌حقوق‌هایم‌رابه‌ارتش‌بخشیده‌ام من‌تاکنون دیناری از دولت پول نگرفته‌ام .افتخاری کارکرده‌ام .

حالااگر ثروتی دارم این حتمی دزدی است ؟

شایدمن یك میلیون دولار هم در خارج داشته‌باشم ولی ندزدیده‌ام .

من ثروت داشتم ولی امروزندارم.

من‌خودم‌هم دروغ را خیانت میدانم من‌به‌شاه دروغ نگفته‌ام .بنده ازآنها هستم که روزی داشتم و حالا ندارم. بنده‌ممکن است باسیلی صورتم را سرخ‌کنم .بنده هرچیز دارم ظاهری است .

علت‌اینکه مرا باینجا آورده‌اند بخدا فقط بواسطه ۲ اتومبیل است که‌من برای‌خودم تهیه کرده بودم .

راهم دوربود وناچاربودم اینها نتوانستند این اتومبیلها راببینند ومرا باین‌جا آورده‌اند .

**فحش نداده‌ام**

دراین موقع دادستان‌شروع بصحبت کردو گفت من به کسی فحش نداده ونمیدهم . افتخار میکنم که آدم مودبی هستم . درخصوص اموال شما باید عرض‌کنم این جا مسئله ثـروت مطرح نیست . بلکه من اینرا میکویم که‌شما چرابه‌شاه دروغ گفته‌اید ؟ اگربقول خودتان این‌اموال از پدرو پدرزن تان هم بشمارسیده اکنون‌مال شمااست‌و ثروت شمامحسوب میشود. پس‌چرا طوردیگر گزارش داده‌اید و دراوراق ازکجا آورده‌ای هم بنحودیگر من‌نمیگویم شما این اموال را از راه دزدی بدست آورده‌اید ؟ ولی‌چرا اظهاراتتان باهم مغایر است .

دراین‌موقع دادستان بتفصیل به دفاعیات سرهنك نیاکیان و سرهنك شب‌پره و آقای فریدونی ناظرمالی پاسخ دادو جلسه‌دادگاه مقارن ظهر پایان‌یافت .

## دانشجویان برجسته دانشگاه

### باید برای تکمیل معلومات بخارج بروند

ساعت نه و نیم بامداد امروز دانشجویان رتبه اول‌رشته‌های‌مختلف دانشکده ها وآموزشگاه های‌وابسته بدانشگاه تهران باتفاق آقای‌دکتر فرهاد رئیس دانشگاه و رؤسای دانشکده ها بحضور شاهنشاه بار یافتند .

درآغاز شاهنشاه‌روسای دانشکده هارا مورد مرحمت قراردادندوسپس ازوضع یکایك فارغ التحصیلان پرسشهائی فرمودند و جوائز آنان رامرحمت کردند .

آنگاه آقای پرویز پارسا شاگرد اول رشته اقتصاد دانشکده حقوق بنمایندگی ازطرف دانشجویان‌ضمن اظهارسپاسگزاری ازمراحم‌شاهنشاه تقاضا های‌فارغ التحصیلان را به عرض رسانید .

**بیانات شاهنشاه**

دراین هنگام شاهنشاه‌بیاناتی‌باین شرح ایراد فرمودند :

طرز فرهنك و تحصیل‌در مملکت مانسبت به ۲۵ـ۳۰ سال پیش فرق کرده‌است درآن زمان بطوریکه شنیده‌ام تعداد کل فارغ‌التحصیلان دبیرستانهای‌ایران بیك‌حدمضحکی بود که‌شاید تمامش ازیك شهر کوچك‌ولایات فعلی ماکمتر بودالبته دانشگاه نداشتیم واینست که در زمان پدر من برای بالابردن‌سطح علمی ایران تصمیم‌براین گرفته‌شده بود که‌هرسال تعدادی ازدانشجویان ایرانی را بممالك خارجی بخصوص به‌اروپا میفرستادند که این‌جوانان پس‌از فراغت از تحصیل بوطنشان بر گردند و چه‌در کارهای عملی وچه در کارهای علمی وارد بشوندومملکت مارااز‌حالت‌عقب‌افتادگی خارج‌بسازند گمان میکنم اغلب اساتید دانشگاه فعلی تهران تمام ازهمان افرادی باشندکه درآن موقع عازم‌تحصیل شدند.

**بیسوادی ریشه‌کن میشود**

امروز گو اینکه ما باین حد بهیچوجه قانع نیستیم وراضی‌نیستیم اماوضع مادر داخله مملکت تغییر فاحشی پیداکرده است، امروز در حدود تقریبا دو میلیون افراد دراین مملکت در دبستانها ،دبیرستانها ، دانشگاه‌ها و کلاسهای شبانه‌مشغول تحصیل هستند و اینهم بنظر ما بهیچوجه کافی نیست .

بهمین جهت در نظر داریم که‌عنقریب بوسیله سپاه دانش سعی بکنیم که بیسوادی را در این مملکت ریشه‌کن کنیم از طرف دیگر تقریبا ۱۷ هزار نفر ایرانی در خارج یعنی فکرمی کنم اکثریت‌شان مشغول تحصیل هستند در داخله مملکت خودمان هم تقریبا بهمین اندازه افراد مشغول تحصیل هستند ولی این نیز زیاد باعث خوشوقتی من نیست هدف ما وامید ما اینست که برای تحصیلات دانشگاهی تمام وسائل در داخله خود ایران فراهم بشود این ۱۷ هزار نفر عوض اینکه در خارج تحصیلات عادی دانشگاهی بکنند این وسیله در مملکت خودشان فراهم باشد بهمان اندازه ای که حالا درواقع اکراه دارم بااینکه به بینم برای تحصیلات عادی دانشگاهی ، ایرانی بخارج می رود بهمان اندازه موافقم که کسانی که در اینجا برجستگی دارند وشاگرد اول دانشگاهی هستند و برجستگی آنها شاید بطرق دیگری واضح شده باشد اینها برای تکمیل معلومات خود ودوره های تخصصی و عالی مسلما بخارج بروند و بلکه هرکدام ازافراد شما بتوانید در آینده جزو محققین عالی مقام این مملکت و شاید هم مقام دنیائی پیدا بکنید اینست که‌این برنامه را ما مادامه خواهیم داد البته در عین حال ما باید متوجه چند چیز دیگر باشیم یکی اینکه این‌فکری که شاید تابحال در مغز خیلی از افراد این مملکت خطور میکرد کـه برای زندگی کردن در این مملکت لازمه‌اش اینست که انسان یك ورق کاغذ بعنوان دیپلم بدست بیاوردو بعد خیالش راحت باشد این دارد کم‌کم برای این مملکت یك فکرخیلی مضری میشود ، برای اینکه ازطرفی این یك ورق کاغذ به تنهائی برای تامین زندگی یك فردی کافـی نیست ، امروز بـایـد دیـد که‌مملکت ایران‌درهر رشته‌ای‌احتیاجی بچه‌نوع تحصیلات دارد‌و به چقدرافراد دارد ومی‌بینیم درمملکتی که درحالت رشدسریع می‌باشد احتیاجات آن مملکت بیشتر بافراد تخصصی وفنی است باین جهت ازیکطرف مدارس حرفه‌ای ماباید تعدادشان بمقدارخیلی زیادی اضافه بشود فقط مغز های فوق‌العاده مستعدو کسانیکه برجستگی حسابی‌دارند واز حدود عادی ومتوسط خارج‌هستند بهتراست که بروند دنبال تحصیلات عالی نظری و علمی این «سلکسیون‌ها » درممالك دیگر خود بخود میشود درتمام ممالك دنیا چون تحصیلات هیچ جا جنبه مجانی ندارد کسانی میروند دنبال تحصیلات عالی که‌یا استعداد ذاتی و فطری داشته باشند کهاگر خدای نخواسته فاقد سرمایه باشند یابورسهای دولتی‌هست یابورسهای انجمنهای کمك هست و خیلی انجمنهای دیگر باسامی‌مختلف که‌اینها سعی می‌کنند هیچ استعداد خدادادی‌رافراموش نکنند وعدم‌بضاعت وثروت مانع اظهار وجود یك‌استعداد ذاتی نشودواما آنهائی که‌نه‌استعدادش رادارند ونه‌وسیله میروند دنبال کار های فنی وپراتیك که‌هم برای‌خودشان درواقع یك آتیه‌ای تامین کرده‌باشند وهم برای مملکت‌شان یك‌عضو مفیدی باشند از یك کسی ممکن است یك کار یدی‌ودستی خوبی ساخته بشود یامستقیما یابوسیله ماشین و این شخص دریك کار دیگری علمی ویا فنی اصلا ارزش نداشته باشد اگردر آن کار وارد باشد صفراست ولی اگر درآن کاردیگر باشد یکی از محورهای گردش کار مملکت خواهد شد، پس بهمان اندازه‌ای که‌ما باید علم را تشویق بکنیم و بخصوص فکر بکنیم برای‌ترقی حقیقی بایدافرادی صدها هزار ها نفر در این‌مملکت صرفا وقت شان راصرف تحقیق‌بکنند و در اطاقها در کتابخانه ها درـ لابراتوارها زندگیشان را بگذرانند از یکطرف باید این کوشش رابکنیم از طرفی دیگر وضع فرهنك مانباید یك‌کارخانه دیپلم سازی بیسواد هـا باشد متاسفانه باز یکی دو روز پیش برای تکمیل اطلاعاتی که قبلا هم‌بما میرسید نوشته شده بود باید تحقیق بکنم به‌بینم صحت دارد یا نه که‌اداره انتشارات‌و تبلیغات داوطلب خواسته بود برای گویندگی رادیواز صدها نفر لیسانسیه‌ای که امتحان‌داده‌بودند شاید هیچکس قبول نشده بود برای اینکه یکنفر پیدا نشده بودیك صفحه فارسی را بدون غلط نوشته باشد

**ورقه‌دیپلم**

در این هنگام شاهنشاه خطاب به گوینده رادیو ایران فرمودندنمیدانم صحیح هست یانه ؟

نامبرده بعرض رسانید . بله صحیح است .

شاهنشاه سپس فرمودند : پس مـی بینید که صرفا یك ورقه کاغذبـه عنوان‌دیپلم داشتن‌این‌نه‌هنری است‌نه افتخاری‌است‌اگرمایه‌تحصیلی‌با‌آن‌ستی وبه آن کمی‌باشد ولی بعکس شما ها که مسلما روی‌زحمت، روی استعداد توانستید این مقام رابدست آوریددر واقع مستحق هرگونه تشویقی‌هستید که بتوانید انشاءالله در آینده افراد مفیدتری برای مملکت‌تان باشید .

امروز مجال این صحبت نیست‌که من‌بگویم شما دانشجویان ، شمافارغـ التحصیلان که خوب کارهایتان واضح است‌ولی‌تمام‌کسان دیگری که دراین مملکت درس‌می‌خوانند خودشان‌رابرای چه آینده ای مهیابکنند که به چه طریقی به‌مملکتشان خدمت بکنند ولی باختصار و دردو کلمه می گویم‌نقشه هائی‌که برای این مملکت ریخته می شودبرای اینست که مملکت ایران بخواست خداوند جزو مترقی ترین کشور های امروزی جهان قرار بگیردو افتخارات گذشته ما در سابق بطریق جدیدی که آنهم بیشتر از لحاظ‌علمی واجتماعی وعدالت خواهدبودانشاءالله تکرار بشود .

فرمایشات شاهنشاه با کف‌زدن های‌ممتد وابراز احساسات‌دانشجویان پایان یافت .

**اسامی دانشجویان**

اسامی دانشجویان‌رتبه اول‌دانشگاه تهران درسال تحصیلی ۱۳۴۰ـ ۱۳۴۱ بشرح زیر است :

محمد مهدی کرانی ، علی اشرف ـ صادقی ، ایرج ذیفنون ، عصمت ـ فردین ، حوری تاج بخش ، فرشته منگنه نورائی ، ایرج مجلل ، بهروز نبوی ، بیژن جزنی‌از دانشکده‌ادبیات منوچهر سعادت نوری از دانشکـده دامپزشکی ،هدایت‌الله کریمی ،محمد مهدی قافله باشی ، عبدالجلیل ـ مستشاری ، منوچهر سادات اخوی ، مینا ماکوئی ازدانشکده علوم‌حسنعلی درودیان ، مهدی مظفری و پرویز پارسا از دانشکده حقوق

عباس آرام ، عبدالمهدی یادگاری یدالله جهانگیری ، علی صرافی ، سیف‌الله مدرس گرجی زمان اکبری ماشاتوکی از دانشکده معقول ومنقول

عباس شعیفی‌ا زدانشکده داروسازی جعفر قلی ارکانی حامد ، کیومرث جعفر شقاقی ، مصطفی دبباج ،مهدی باغبان زاده، فریدون قاسمی‌اصفهانی و مصطفی لطیفی ا زدانشکده فنی محمد حسن‌حافظی، علویه‌محتشمی والیاس کبای ا زدانشکده هنرهای زیبا

محمد عدالت از دانشکده دندانـ پزشکی ، محمد دهقانی ، سید جواد فاطمی احمد خیر پور نای بین ، عبدالصمد هدایت ، بهمن جولانی ، تیمور توکلی هشتجین ومحسن‌خیاط زاده از دانشکده کشاورزی

زهرا آقاخان تهرانی،فروغ ابوالصدق شهین دخت فدوی اشرافیان از آموزشگاه عالی مامائی، طلوعیه‌شریفی فنائی ، پروین بهشتی و فرشتـه صابری حقیقی از آموزشگاه‌پرستاری اشرف پهلوی ، خیرالنساء خمامی و آقای عبدالله آرمین «پور شکرریز سابق» از آموزشگاه کمك آزمایشگاه پزشکی

شورایعالی انجمنهای محلی مشهد بوزیرکشور نوشت:

## ۳۰۰ هزار نفر مردم مشهد

### درانتظار تقلیل بهای برق‌این‌شهر هستند

● **نمایندگان شورایعالی انجمن های‌محلی‌ازاطلاعات تشکر کردند**

طبق گزارش خبرنگارمادر‌مشهد اعتصاب برق در مشهد بدون هیچ گونه تظاهر و اخلال ادامه دارد و از قرائن چنین پیداست که اهالی تصمیم گرفته‌اند تا تقلیل نرخ‌برق از کیلوواتی شش ریال به‌کیلواتی سه ریال از روشن کردن چراغهای برق و مصرف هر گونه .وسائل‌برقی خودداری نمایند .

**تلگراف بوزارت کشور**

دیروز از طرف‌شورای‌عالی‌انجمن های محلی شهرستان‌مشهدتلگرافی باین شرح برای آقای وزیر کشور مخابره شد و رونوشت آن برای روزنامه اطلاعات ارسال گشت : جناب آقای وزیر کشور ـرونوشت روزنامه اطلاعات ارسال گردید .

بهای برق در مشهد سالیان‌متمادی موجب اعتراض شدید مردم مشهد بوده و اینك ۱۵ روز است که اعلام خاموشی نموده‌اند اعتراض مردم در کمیسیونی که از طرف آقای استانـدار خراسان مامور گردید مورد بررسی قرار گرفت‌و باتفاق آراء اجرای‌تصوبینامه ۱۳۳۵ انجمن شهر مورد تائید واقع شد و اینك سه روز است که گزارش کمیسیون برای تائید جنابعالی به طهران مخابره شده و مردم در انتظار دریافت نظر موافق وزارت کشور هستند بنام قاطبه اهالی‌تقاضا میشود بخواسته سیصد هزار نفر مردم مشهد توجه فرموده مقرر فرمائید تقلیل بهای برق رسما و سریعا اعلام گردد .

**تشکر از موسسه اطلاعات**

ساعت شش بعداز ظهر دیروز چهل‌نفر از نمایندگان شورایعالی انجمنهای محلی شهرستان مشهد در اداره‌سرپرستی نمایندگـان و خبرنگاران اطـلاعات در استان خراسان حضور یافته و ضمن‌اظهار قدردانی از توجه موسسه اطلاعات بخواسته های اهالی مشهد درمورد تقلیل بهای برق نظریات خود را پیرامون مسئله اعتصاب برق‌بیان داشتندابتداآقای محمدی‌رئیس‌انجمن محلی خیابان تهران بنمایندگی از طرف شورایعالی ورود آقای نوری رئیس سازمان‌شهرستانهای‌اطلاعات را به مشهد خوش آمد گفت و از زحمات کارکنان اداره سرپرستی اطلاعات در خراسان در موردتقلیل بهای برق اظهار قدردانی‌نمودسپس آقای توتونچیان نایب رئیس‌شورای عالی انجمنهای محلی طی‌بیانات مشروحی گزارش وضع برق‌مشهد را از ابتدا تاکنون و علل ترقی نرخ برق را باطلاع حضار رسانید و از مساعی موسسه اطلاعـات و کارکنان آن اظهار قدردانی کرد پس از ایشان چند نفر دیگر از اعضای شورایعالی بیاناتی پیرامون عمران و آبادی شهر ایراد کردند و در پایان آقای‌نوری‌رئیس‌سازمان شهرستانهای اطلاعات طی بیانات مشروحی‌متقابلا از اعتمادمردم‌مشهد نسبت بموسسه اطلاعات تشکر و سپاسگزاری نمود .

## احضار مشمولین

**بقیه از صفحه اول**

لوله کشی‌آب‌شهر دستوراتی دادآقای نخست وزیر مژده داد که از امروز احضارمشمولین‌سپاه‌دانش دراصفهان شروع شد و از طرف سازمان برنامه در این مورد مبلغ ده میلیون ریال اعتبار تامین شده‌است.

**عزیمت به شیراز**

در حدود ساعت هشت صبح آقای نخست وزیروهمراهان بصوب شیراز حرکت کردند ولی پس از شش‌دقیقه پرواز یکی از موتور های هواپیمای حامل آقای نخست وزیر بعلت نقص فنی از کار افتاد و آقای نخست‌وزیر وهمراهان مجددا بفرودگاه اصفهان مراجعت و پس از تعویض هواپیما عازم شیراز شدند .

**نخست‌وزیر در شیراز**

اسماعیل یگانگی‌خبرنگاراعزامی اطلاعات از شیراز تلفنی اطلاع‌داد: ساعت ده و بیست دقیقه صبح‌امروز آقای اسداله علم نخست وزیر و همراهان باهواپیما به شیراز وارد شدند و از طرف تیمسار سپهبد ورهرام استاندار ، فرمانده لشگر و فرماندار نظامی شیراز فرماندار و معاون استانداری ،روسای‌ادارات دولتی و معتمدین و معاریف شهر مورد استقبال قرار گرفتند .

آقای نخست وزیر پس‌از مراسم معارفه از فرودگاه‌مستقیما بزیارت حضرت شاه چراغ‌مشرف شد وپس از آن برمزار مرحوم‌مهندس‌عابدی حضور یافت و دسته‌گلی نثار نمود ومادرو بازماندگان آن مرحوم را دلداری داد .

آقای نخست‌وزیر خطاب بمادر مهندس عابدی گفت : ناراحت نباشید چون فرزند شما در راه‌ترقی کشور و اجرای نیات شاهنشاه و رفاه کشاورزان شهید شد .

آقای نخست وزیر بخبرنگار اعزامی اطلاعات اظهار داشت من برای بازدید بنادر جنوب و تعیین یك راه ساحلی از بندر بوشهر تا چاه بهار باین منطقه‌مسافرت کرده‌ام و با تشکیل شرکتی‌باسرمایه‌پنجاه میلیون تومان برای صید و توزیـع ماهی بزودی تمام ماهی‌موردمصرف ایران تامین خواهد شد امشب از طرف استاندار فارس ضیافت شامی بافتخار آقای نخست وزیروهمراهان ترتیب داده میشود .

## اداره اسناد خزانه

وزارت دارائی اطلاع داد که بمنظور تمرکز کارهای مربوط به اسنادخزانه سازمانی بنام اداره اسناد خزانه در وزارت دارائی تشکیل گردید و تحت نظر خزانه دار کل انجام وظیفه‌خواهد کرد.

این اداره وظیفه دارد ترتیب‌انتشار اوراق خزانه را بدهد و برای نگهداری اوراق و حساب آنها مخازن ودفاتر لازم را تهیه نماید وقرار دادهای‌لازم را بابانکها منعقد نماید.

## تشکیل کنفرانس اقتصادی

### در اطاق بازرگانی مورد بررسی قرار گرفت

عصر دیروز جلسه رسمی اطاق بازرگانی تهران‌تشکیل گردید . گزارش کمیسیون مخصوص‌راجع بمقررات واردات و صادرات آینده وگزارش هیئت اقتصادی که‌بکویت رفته بود مورد بحثو مذاکره قرار گرفت‌ودرپایان کنفرانس اقتصادی که‌در ۱۵دی‌ماه باشرکت‌نمایندگان اطاق های بازرگانی وصنایع‌ومعادن تهران وشهرستانها تشکیل‌خواهد شد مطرح گردید

**جناب آقای حبیب‌الله شاه اویسی**

مصیبت وارده را بخانواده محترم بیدار و جنابعالی تسلیت عرض می نمایم

**حاتم‌پور**

**جناب آقای سهراب مجد زاده عضو انجمن محلی‌سپه‌شاهرخ**

باکمال تاثرو تاسف فراوان درگذشت‌ناگهانی مرحوم دکتر مجد زاده پدر جنابعالی را به عموم بازماندگان فقید سعید بخصوص حضرتعالی تسلیت عرض نموده بقاء عمر وصبر و شکیبائی بازماندگان آنمرحوم را از ایزد متعال مسئلت دارند .

**انجمن محلی سپه شاهرخ**

افسران ودرجه داران و کارمندان دارائی ارتش‌بانهایت تاثر و تاسف درگذشت ناگهانی شادروان مرحوم سرکار سرهنك ستاد منوچهر پروین‌را بخانوادهٔ محترم و جلیل‌آن مرحوم تسلیت عرض‌صبرو شکیبائی بازماندگان‌راازخداوند متعال مسئلت دارند .

**سرهنك ستاد پرویزگلسرخی**

**سرکار خانم اقدس احیائی**

کارمندان دبستان علاج مراتب تاسف‌و تاثر خودرا نسبت بدرگذشت‌پدرعزیزتان‌تسلیت گفته و بقاء بازماندگان آنمرحوم‌را از خداوند خواستاریم .

**از طرف دبستان علاج حشمت علاج‌ـ عزت سروشی**
**از طرف دانش آموزان کلاس ششم منصوره موسوی**

**سپاسگزاری و تشکر**

لطف و محبت همکاران محترم و دوستان گرامی واقوام عزیز در مورد کسالت‌دوماهه اینجانب بحدی زیاد بوده است که‌این مختصر گنجایش‌تشکر ازآنراندارد معذلك ازنظرانجام وظیفه به درج این چند سطر قناعت‌شد .

امیدوارم خداوند متعال به یکایك آنان سعادت وسلامت عنایت فرماید .

**دکتر منصور گل سرخی**

**اعلامیه سندیکای سینماها**

امروز اعلامیه ای از طرف سندیکای سینما ها مبنی برابراز خوشوقتی از رسیدگی بشکایات‌آنها ووعده صریح وزیر کشور برای رفع مشکلات کار آنان‌باداره‌رسیده که‌متن آن‌فردا چاپ خواهد شد.

# الکل: جنایت ببار آورد، زندان آفرید...

## دونفر از قضات دادگاه رای باعدام متهم دادند ولی او بایکدرجه تخفیف بحبس ابد محکوم شد

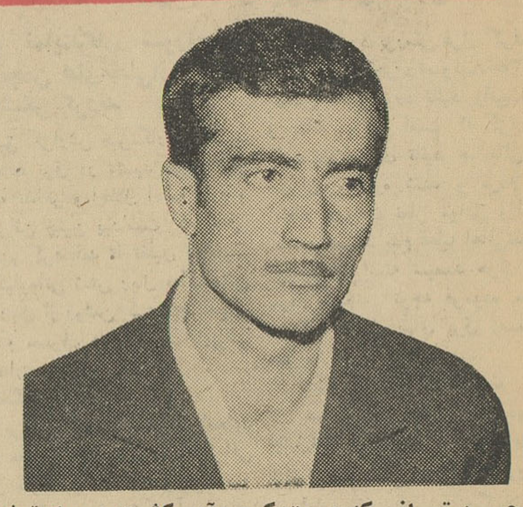

**حسین تهرانی که مست کرد وآدم کشت و برای تمام عمر محکوم بزندان شد**

ساعت ۹شب‌بود ،دونفر درخیابان اعتراف کرد که پس از صرف‌مشروب گلشن قدم میزدند وهمین که مقابل در چند محل ، باتفاق حسن مقابل خانه ای میرسیدند کمی مکث می ـ منزل فریدون آمده تا وی را ببینند کردند و دوباره براه خود ادامه و علت قطع رابطه اش را با خود میدادند . چند دقیقه بعد جوانی‌از بپرسد آنوقت چون ضمن گفتگو این منزل خارج شد ، دونفری که‌در خیابان راه‌میرفتند ویرااز دوردیدند وبطرفش رفتند ،ابتدا صدای‌صحبت آنها بگوش رسید و چند لحظه بعد، صدای فریاد و بدنبال آن ناله ای شنیده شد .

خیابان خلوت بود و عابرینی هم که گاهی از آنجا عبور می کردندباین سه نفر اعتنائی نداشتند . وقتی صدای ناله بلند شد یکی ازاین‌سه نفر رو بدیگری کرده گفت

حسن معطلش نکن، زودباش یه تاکسی پیدا کن، این پسره رابه بیمارستان برسونیم جوانی که حسن نامیده شده‌بود خودرا بوسط خیابان رسانید و جلو یك تاکسی راگرفت و بکمك رفیقش جوانی‌را که مجروح شده بودند سوار تاکسی کرد و گفت

ـزود مارا به بیمارستان سینا برسان .

وقتی تاکسی وارد بیمارستان‌شد جوانی که مجروح شده بوددیگر رنگ رونی بصورت نداشت ، همانطور که دستش را به سینه‌اش گرفته بود ناله میکرد و خون نیز از سینه اش می ریخت .

بالاخره پزشك نگهبان جوان را به اطاق عمل برد و مشغول کار شد، اما ساعتی بعد از عمل جوان‌مجروح درگذشت .

مسئولین بیمارستان جریان‌را به کلانتری خبر دادند و اضافه کردند شخصی‌که‌مجروح‌را بداخل‌بیمارستان آورده پس از خواباندن او ناپدید شده است ..

**در جستجوی قاتل**

این حادثه در بیست و سوم تیر ماه همین سال اتفاق افتاد وجوانی که باین ترتیب کشته شد فریدون نام‌داشت و محصل کلاس‌پنجم ریاضی دبیرستان ایران مهر بود . پلیس پس از تحقیقات اولیه هویت مقتول را کشف کرد و سپس بجستجوی قاتل او پرداخت و ضمن تحقیقات باین نتیجه رسید که شب گذشته دونفر بنام حسن میرلوحی شاگرد گاراژ و حسین تهرانی‌نقاش‌ساختمان درمقابل منزل فریدون مدتی منتظر اوبوده‌اند.

پلیس سپس سوابق‌آشنائی محصل مقتول را بااین‌دو نفر پیدا کرد و ضمن آنکه پی باین آشنائی غیر معقول برد بلافاصله‌در صدد‌دستگیری حسن میر لوحی و حسین تهرانی برآمد .

حسن‌میرلوحی خیلی‌زود به حقیقت جریان اعتراف کرد و گفت حسین تهرانی در نتیجه اختلافی که با فریدون داشت با چاقو اورا زد.

**مشروب و جنایت**

حسین تهرانی هم در بازجوئی

# مردی حلق آویز شده بود

## دو احتمال: خودکشی کرده کارفرما مرا بیرون کرد وسرزمستان‌من‌وعائله‌ام گرسنه‌ماندیم بقتل رسیده.. دختر زیبایش را بشوهر داد وکینه عده‌ای راخریداری کرد

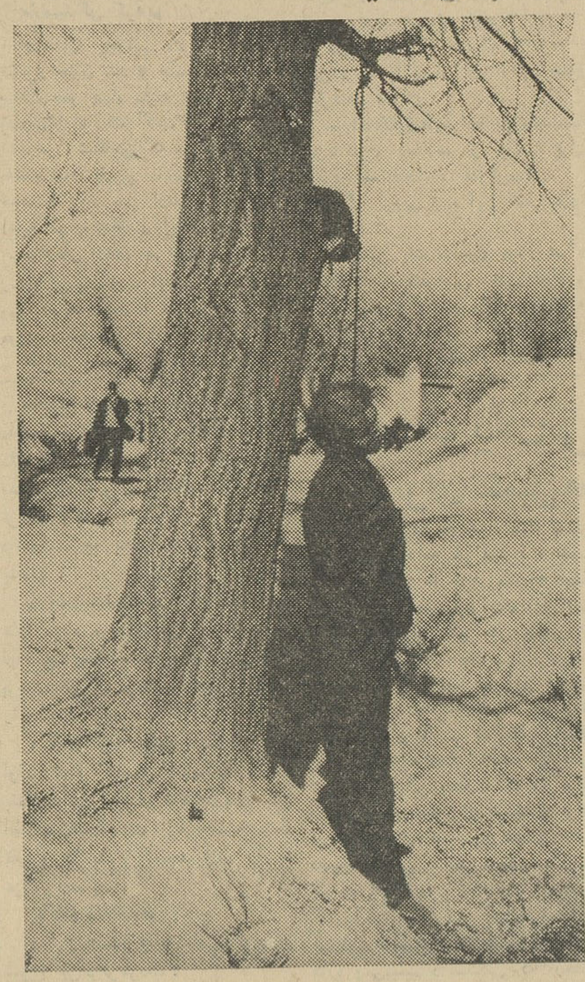

**جنایت است یا خودکشی؟**

صبح امروز جنازه مردی که‌بدرخت حلق آویز شده بود در حوالی سر آسیاب دولاب نزدیك آسیاب پرویز کشف شد.

**آنچه که در وهله اول بنظرمیرسد اینست که این مرد را کشته‌اند زیرا ظواهر امر نشان نمیدهد کـــه وی خودکشی کرده باشد .**

صبح امروز چند تن عابر که از نزدیك آسیاب‌پرویز میگذشتند مشاهده کردند که مردی بدرخت آویزان‌شده است عابرین برای نجات وی جلو رفتند ولی مشاهده کردند طنابی که بگردن این مرد بسته شده برای همیشه بعمر او خاتمه داده است ...

ناظرین این صحنه بلافاصله‌خودرا بپاسگاه ژاندارمری رسانده آنچه را که دیده بودند شرح دادند ومامورین را به محل بردند.

مردی که بدار آویخته شده بوددر حدود ۴۰ سال داشت ، لاغر اندام بود، کت وشلوار قهوه‌ای و کلاه‌آبی رنك داشت کفش هایش از پایش در آمده ودر گوشه‌ای افتاده بود.

### جنایت یاخودکشی

مامورین پس از بررسی وضع‌جنازه احتمال دادند که این مرد کشته شده باشد ، زیرا فرض خودکشی وی‌با وضع ظاهری مردی که بدرخت حلق آویز شده بود باطل میشد .دستهای متوفی از جلو بسته شده بود یـــك سرطناب پلاستیکی به شاخه درخت وسر دیگر آن به گردن متوفی‌بسته شده بود .

**باز پرس وپزشك**

مامورین ژاندارمری جریان رابداد ـ سرا واداره پزشکی قانونی خبردادند وساعت ده ونیم صبح امروز آقایان دکتر خلعت بری پزشك قانونی و ربیعی بازپرس دادسرا عازم محل شدند.

بازپرس پس از حضور در محل دستور عکسبرداری از جنازه را دادو سپس ببررسی محتویات جیب وی پرداخت واز پزشك قانونی درخواست کرد که علت مرك ومدتی را که از مرك متوفی گذشته تعیین کند.

**من و خانواده‌ام گرسنه‌ایم**

ساعت ۱۲ امروز آقای سروان هوشنگ کاویانی فرمانده گروهـان ژاندارمری شهر ری بخبر نگار ما گفت .

در بازرسی بدنی در جیبهای این شخص دونامه بدست آمد که یکی‌از آنها نامه ای بعنوان وزیر کار بود، دراین نامه مقتول ازکارفرمای خود شکایت کرده بود و نوشته بود کـه مدیر کارخانه یك ماه است که‌اورا بدون عذر موجه اخراج کرده و سر زمستان خود و عائله اش گرسنه‌اند در نامه دیگر نوشته شده بود که‌بعلت سیر شدن از زندگی خود را کشته است .

**قتل بخاطر دخترها**

فرمانده گروهان ژاندارمری شهر ری گفت ساعت ۱۱ امروز زن و فرزندان این مرد بمحل حادثه آمدند و اعلام کردند که‌او علی اسلامی نام دارد . چون دستهای این‌شخص‌بسته بود و کسی که خودرا دار میزند نمی تواند دستهایش را ببندد باینجهت من بعمل این شخص مشکوك شدم و از خانواده او تحقیقاتی کردم وباین نتیجه رسیدم که علی اسلامی دختر بسیار زیبائی بنام سکینه دارد و عده‌ای عاشق سکینه بوده‌اند و او دو سه روز پیش دخترش را شوهر داده وکینه سایرین شدت‌یافته‌وشاید آنان اورا بقتل رسانیده باشند و یادریك توطئه دیگر کشته شده باشد ، زیرا این شخص چند روز پیش باتهام اغفال دختر زیبای خودش از طرف کلانتری شهر ری بدادسرا اعزام‌شده بود .

**خاله‌ای‌که خواهرزاده‌های خردسال خودرابدزدی‌می فرستاد توقیف شد.**

**این زن‌که نرگس نام دارد خواهر زاده های‌خود مرضیه ۷ ساله وفاطمه ۱۳ ساله را روزها بحمامها، دکان‌ها میفرستاد واین بچه‌ها وارد نمره حمام‌یامغازه شده و مرتکب سرقت میشدند اما مرضیه و فاطمه دیروز در خیابان استخر در گرمابه‌ای دستگیرشدند وخاله‌خود را «لو» دادند. نرگس خاله آنها بدادسرای ناحیه ۳ اعزام شد وتوقیف گردید وبچه‌ها هم باز در خیابانها سرگردان شدند . درعکس دختربچه‌ای راکه می‌بینید مرضیه کوچولو میباشد که بجای آنکه روی نیمکت مدرسه نشسته باشد ومعلمی دلسوزباونعلیم دهد، در خیابانها ولگردی میکند و معلمی‌چون‌خاله‌اش نرگس دارد که باو تعلیم دزدی میدهد ..**

**راستی تکلیف مرضیه‌کوچولو وامثال‌اوچیست، آیا لزوم ایجاد یك مرکز تربیتی برای این قبیل‌اطفال هنوز هم احساس نمیشود ؟**

# ۶ متهم اراکی محکوم شدند

امروز شعبه سوم دادگاه عالی جنائی به‌محاکمه ۷نفر ازاهالی اراك خاتمه دادو پس از اخذآخرین‌دفاع وارد شور شد .

هفت نفر متهم این پرونده‌باسامی احمد ، محمود ، کاظم ، رضا ،جعفر ومرتضی رحمتی واسدالله یوسفی متهم میباشند که در اراك مردی‌بنام ذبیح‌الله امامعلی‌را کشته‌اند.ذبیح‌اله امامعلی ۱۴ سال قبل برادر متهمین راکشته و بزندان ابد محکوم‌شده وبایکدرجه عفو پس از ۱۴ سال از زندان آزاد شده بود .

در جلسه امروز رئیس دادگاه‌رو به متهمین کرد و از آنها پرسید چنانچه مطلبی بعنوان آخرین‌دفاع دارند ،بیان کنند .

باخاتمه آخرین دفاع متهمین‌دادگاه وارد شور شد .

آخر وقت امروز دادگاه‌پس ازخاتمه شوررای خود را در باره متهمین‌پرونده باین شرح صادر کرد.

اسدالله ، محمود واحمد رحمتی به ترتیب به ۶ سال و ۳سال و ۵سال زندان با اعمال شاقه مرتضی ورضا رحمتی هریك به دو سال‌جعفر از اتهام وارده برائت حاصل کرد وکاظم و اصغر نیز از جهت شرکت در قتل تبرئه شدند ولی‌از جهت ایراد ضرب هر یك به۱۱ماه زندان گردیدند.

# رئیس تعمیرات راه آهن قم درحادثه ای کشته شد

قم ـ خبرنگار اطلاعات ـ دیروز آقای عسکر دوست خواه رئیس تعمیرات ناحیه‌راه‌آهن‌قم‌هنگامی‌که مشغول تعمیر یك واگن درمحوطه ایستگاه راه‌آهن بود براثر تصادف باقطار مانوری راه آهن برانندگی « تانکو »کشته شد با اعلام‌جریان بدادگستری شهرستان قم آقای‌حق بین بازپرس شعبه یك دادسرای این شهرستان باتفاق پزشك قانونی در محل واقعـه حضور یافتند و تحقیقاتی بعمل آوردند .

مرحوم دوست‌خواه سه‌روزدیگر بسن بازنشستگی میرسید وازوی ۵ فرزند باقی مانده‌است .

**ما از این حادثه متاثریم وفوت مرحوم دوست خواه را ببازماندگان و بستگان و همکاران وی تسلیت میدهیم و نظر بنگاه راه آهن را برای تامین زندگی بازماندگان مرحوم دوست خواه جلب می کنیم.**

## خودکشی یك جوان

دیروز جوان ۱۶ ساله‌ای بنام‌بهمن محسنی فرزند علی محمد در اثـــر مسمومیـــت در بیمارستان لقمان ـ الدوله در گذشت . این جوان در امتحانات متفرقه کلاس نهم شرکت کرده بود .بستگان این جوان‌میگفتند ظاهرا علتی برای خودکشی بهمن‌وجود نداشته تنها ممکن است در اثر عدم موفقیت در امتحانات دست باین عمل زده باشد .

## مرد خانه سوخته مرد

* دیشب مرد چهل ساله‌ای بنام آندرانیك آساطوریان ساکن مجیدیه بعلت سوختگی شدید دربیمارستان سینا درگذشت دیروز خانه آندرانیك آتش گرفت و خود او نیز در این حادثه سوخت .

*دیروز اتومبیل سواری شماره ۱۶۸۰۸۶ برانندگی خسرو صدیق وزیری که در جاده قزوین در حرکت بود با مرد ناشناسی تصادف کرد ، در این حادثه ناشناس شدیدا مجروح شدو اکنون قادر بتکلم نیست .

## طاقت دیدن «هوو» نداشت

* دیروز زن ۲۴ ساله‌ای بنام سکینه باین علت که شوهر پنجاه‌ساله‌اش زن دیگری داشته واونمیدانسته «هوو» داشته بقصد انتحار سم نباتی خورد . این زن از طرف ژاندارمری تهران در بیمارستان بستری شده‌است .

* چوپان ۱۵ ساله‌ای دیروز در حوالی جاده قم هنگامیکه مشغول چرانیدن گوسفندانش بود شیئی پیدا کرد و موقعیکه مشغول شکستن آن بود شیئی منفجر شد واو را مجروح کرد. این چوپان در بیمارستان حکیم‌الملك بستری است و بعلت‌ضربه مغزی قادر بتکلم نیست .

## مهمانها مسموم شدند

* دیشب دریکی از دهات اطراف قزوین ابوطالب نامی مهمان داشت مهمانان شب در اطاق او خوابیدند و همه آنها که یازده‌نفر بودند بعلت گاز ذغال مسموم شدند واز طرف ژاندارمری تهران به‌بیمارستان منتقل شدند .

گزارش رسیده حاکیست که هیچکدام از این عده نمرده‌اند وحال‌آنها خوب است .


## از فردا صبح در سینما های

# ادئون ـ رادیوسیتی

## دوشیزه

سینماسکوپ ـ رنگی ـ دوبله بفارسی

مل‌فرر ـ دانا وینتر

دولورس مایکلز

واقعه‌ایکه در برلن زمان جنك اتفاق افتاد ... ماجرای عشق‌یك‌سرباز‌امریکائی که از دوزخ جنك عبور کرد وزنی که در میان شعله‌های این‌دوزخ‌زندگی‌مینمود. یك عشق شیرین و پرمحبت، زاده‌عطش یك مرد وشرمساری یك زن.

# نمایشگاه هند افتتاح شد

ساعت پنج ونیم بعد از ظهر دیروز نمایشگاه صنعتی هندکه در خیابان پهلوی مقابل بلوار واقع است گشایش یافت دراین مراسم آقایان وزیر بازرگانی دکتر شیبانی معاون وزارت صنایع ومعادن و چندتن دیگر از مقامات وروسای صنایع و بازرگانی . عده‌ای ازبازرگانان و صاحبان صنایع ووابسته های بازرگانی سفارتخانه‌ها حضور داشتند .

درآغاز آقای بیك سفیر کبیر هندوستان ضمن سخنانی بسابقه کشاورزی و صنعت کشور هند اشاره نمودو اظهارداشت : زمانی بودکه هندوستان یك کشور صد در صد کشاورزی بود، اما ازآنجاکه دردنیای صنعتی امروز نمیتوانستیم یك کشور کشاورزی بمانیم صنعت را در کشور خودپی‌ریزی کردیم و آنراتوسعه‌دادیم سفیر کبیر هندسپس بروابط‌حسنه دوکشور اشاره نمودو گفت درحال حاضر چند کارخانه ایرانی بدست مهندسین ومتخصصین هندی در ایران

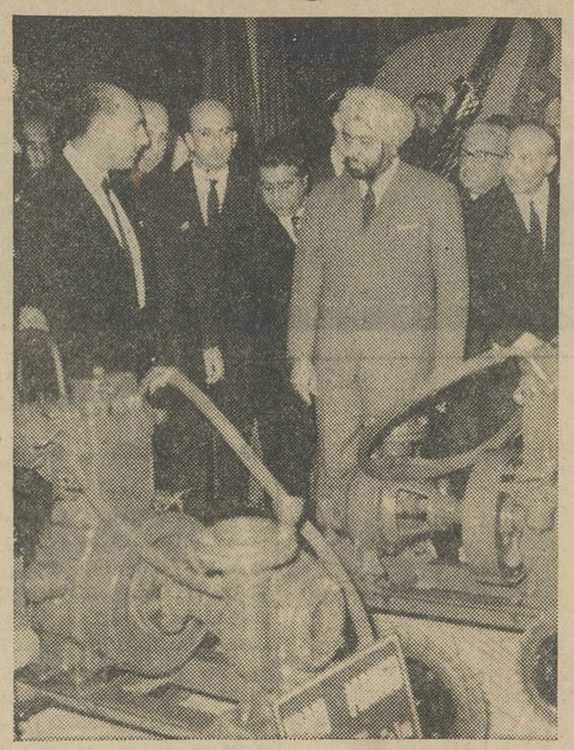

آقای دکتر جهانشاهی وزیر بازرگانی در یکی از غرفه‌های نمایشگاه‌هند

نصب وآماده میشود و این نشانه آنست که درروابط صنعتی مانیز پیشرفت‌های زیادی بوجود آمده‌است.
آقای بیك درپایان اظهارات خود از آقای دکتر جهانشاهی وزیر بازرگانی دعوت کردکه نمایشگاه‌را افتتاح کند .

آقای دکتر جهانشاهی با قطع نوار سه‌رنك نمایشگاه‌را کشود وسپس بازدیداز قسمت‌های‌مختلف و مصنوعات هند آغاز گردید .

دراین قسمت ها انواع لوازم‌صنعتی از قبیل دوچرخه ، چرخ خیاطی،موتور دیزل ، اقسام مختلف وسائل برقی، بادبزن وماشین های مولدوتولیدات مختلف صنعتی موردبازدید قرارگرفت وتوجه‌بینندگان رابخود جلب کرد .

## سالن آرایش یلدا

فقطتا ۲۰ آذر ماه مجاناتدریس میدهد و کلمه مجانی از تاریخ ۲۰ آذر ماه‌به بعددر آگهی نیازمندیها زاید بوده است .

## اعطای درجه‌دکتری

دیروز ساعت چهار بعد از ظهر جلسه دفاعی از رساله دکتری‌آقای رضا امینی مشاور اداره اطلاعات آمریکا در تالار دانشکده حقوق با حضورجمع کثیری از دانشگاهیان و دانشجویان دوره دکتری تشکیل گردید .

ریاست جلسه را آقای دکتر محسن عزیزی‌معاون دانشکده‌حقوق بعهده داشت و اعضای رسیدگی عبارت بودند از آقای دکتر کیهان و آقای دکتر شریف .

آقای‌دکتر عزیزی‌با نطق‌کوتاهی جلسه را افتتاح و رسمیت آنرااعلام نمود و سپس خطاب به آقای‌رضا امینی اظهار داشت که ایشان طبق اساسنامه دوره دکتری باید جهات انتخاب موضوع رساله‌و شیوه‌تحقیق و جنبه های ابتکاری رساله خود را بیان کنند و آنگاه بسئوال های اساتید جواب دهند .

موضوع رساله آقای رضا امینی تحول شیوه دیپلماسی بین دوجنك جهانی بود . ناطق در مدت دوساعت و بیست دقیقه راجع به تغییرات شیوه دیپلماسی که‌ناشی ازتغییرات سیاسی و اقتصادی و اجتماعی و پیشرفت افکار دموکراتیك است توضیحات دادند و مخصوصا درباره خدمات روزنامه نگاران و مفسران به‌پیشرفت دیپلماسی وروشن‌ساختن وضع سیاسی در هر کشور سخن گفتند . اظهارات ایشان با کف زدن ممتد حضار به پایان رسید .

آنگاه آقای دکتر عزیزی‌شمه‌ای راجع به اصلاحاتی که دررساله باید پیش از چاپ بعمل آید سخن گفت . سپس‌سئوال و جواب‌شروع شد و آقایان اساتید جلسه را برای شور و تعیین درجه رساله دکتری ترك گفتند . استادان پس از ۱۵ دقیقه به تالار مراجعت کردند و ریاست‌جلسه اعلام‌داشت که‌موضوع رساله آقای امینی موضوع بکر و تازه و در عین حال بسیار دشوار است ولی نویسنده رساله شیوه خوبی برای تحقیق بکار برده و از عهده مطلب بخوبی‌برآمده است ، آنگاه از طرز دفاع آقای امینی واحاطه کامل بموضوع مورد بحث ستایش کردندو درجه‌رساله‌دکتری ایشانرا بسیار خوب اعلام‌نمودند .

# آموزگاران سپاه دانش

بقیه از صفحه اول

وپس از تامین احتیاجات ارتش فعلا تعداد ۲۵۰۰ نفر از دیپلمه‌ها دراختیار سپاه دانش قرار خواهند گرفت و چنانچه عده بیشتری باشند از بین آنها ضمن انجام قرعه کشی احتیاجات سپاه دانش تامین خواهد شد وزیر فرهنك افزود : در اردیبهشت ماه‌پس از آنکه دوره چهار ماهه تعلیمات نظامی این عده پایان یافت و بدهات اعزام شدند پنجهزار نفر دیگر برای دسته دوم از بین مشمولین دیپلمه انتخاب خواهند شد وزارت فرهنك مصمم است هر سال ده هزار نفر از مشمولین دیپلمه را در سپاه دانش بپذیرد.

**۳۶۰۰ ریال حقوق**

آقای دکتر خانلری وآقای دکتر بیرجندی معاون تعلیماتی وزارتفرهنك که سپاه دانش بعهده وی محول‌شده در باره حقوق افراد سپاه دانش گفتند: در چهار ماه خدمت تعلیماتی علاوه‌بر آنکه پوشاك ووسائل خواب‌مشمولین از طرف ارتش تامین خواهد شدمبلغ یکهزار ریال بعنوان کمك هزینه به آنها پرداخت میشود و پس از طی دوره کار آموزی با در نظر گرفتن معدل امتحانی بادرجات گروهبان‌یکمی تا گروهبان سومی به نزدیك ترین دهات شهرستانهای محل سکونت‌خود اعزام خواهند شد . آقای دکترخانلری افزود :به گروهبان سوم ماهیانه ۲۴۰۰ ریال به گروهبان دوم ماهیانه ۳۰۰۰ ریال وبه گروهبان یکم ماهیانه ۳۶۰۰ ریال تا پایان خدمت حقوق پرداخت خواهد شد .

با این ترتیب پیش بینی میشودکه هنگام احضار دسته دوم دیپلمه‌های مشمول برای تشکیلات سپاه دانش تعداد داوطلبان از حد معمول تجاوز خواهد کرد وما ناچاریم بین داوطلبان قرعه کشی نموده و احتیاجات خودرا تامین نمائیم.

**تفاوت کلاسهای تربیت معلم**

آقای‌دکتر خانلری افزود بطوری که ملاحظه میکنید بین کار آموزان کلاسهای تربیت معلم که‌از بین‌دیپلمه ها انتخاب میشوند و افرادی که‌وارد تشکیلات سپاه دانش میشوند تفاوت فاحشی وجود دارد . اولا بدانش‌آموزان کلاس تربیت معلم در دوره یکساله کار آموزی حقوقی‌داده نمی شود ثانیا پس از طی‌این کلاس‌چنانچه مشمول باشندبخدمت‌سربازی احضار میشوند در حالیکه بافراد سپاه‌دانش در دوره خدمت با قابلیت وموفقیتی که پس از چهار ماه کار آموزی از خود نشان دهند بین ۲۴۰۰ تا ۳۶۰۰ ریال‌حقوق ماهیانه پرداخت میشود.

**دیپلمه های ۱۸ ساله**

آقای‌دکتربیرجندی معاون‌تعلیماتی وزارت فرهنگ اظهار داشت : در اجرای منویات شاهنشاه و دستور موکد آقای‌وزیر فرهنگ بمنظور ریشه کن کردن بیسوادی در سراسر نقاط کشور بخصوص روستاها تصمیم گرفته شده است که جوانان دیپلمه که در سن ۱۸ سالگی دوره دبیرستان را تمام کرده و فارغ التحصیل می شوند بعنوان داوطلب در سپاه دانش پذیرفته شوند و پس از طی دوسال خدمت فرهنگی با دریافت دفترچه پایان خدمت با خیال آسوده به‌کسب و کار بپردازند .

**در هر دهکده ۲ اطاق**

آقای دکتر خانلری اظهار داشت : بکلیه ادارات فرهنگ استانها و شهرستانها و بخش هاطی بخشنامه‌ای اعلام شده‌است تا ضمن تماس با کدخدایان و ریش سفیدان دهات چنانچه حاضر باشند یك اطاق برای معلم و یك اطاق برای کلاس درس در اختیار فرهنگ قرا ردهند وزارت فرهنگ بلا فاصله و بدون فوت‌وقت برای آنان معلم اعزام خواهدداشت.

ضمنا وزارت فرهنگ اخیرا طی بخشنامه ای‌که‌بادارات فرهنگ‌سراسر کشور صادر نموده از روسای‌ادارات فرهنگ خواسته است اعتبارات‌مورد نیاز خود را برای ساختمان‌دبستان و محل سکونت معلمین اعلام دارند تاهرچه زودتر مدارس مورداحتیاج دهات تابعه هر شهرستان ساخته و آماده گردد .


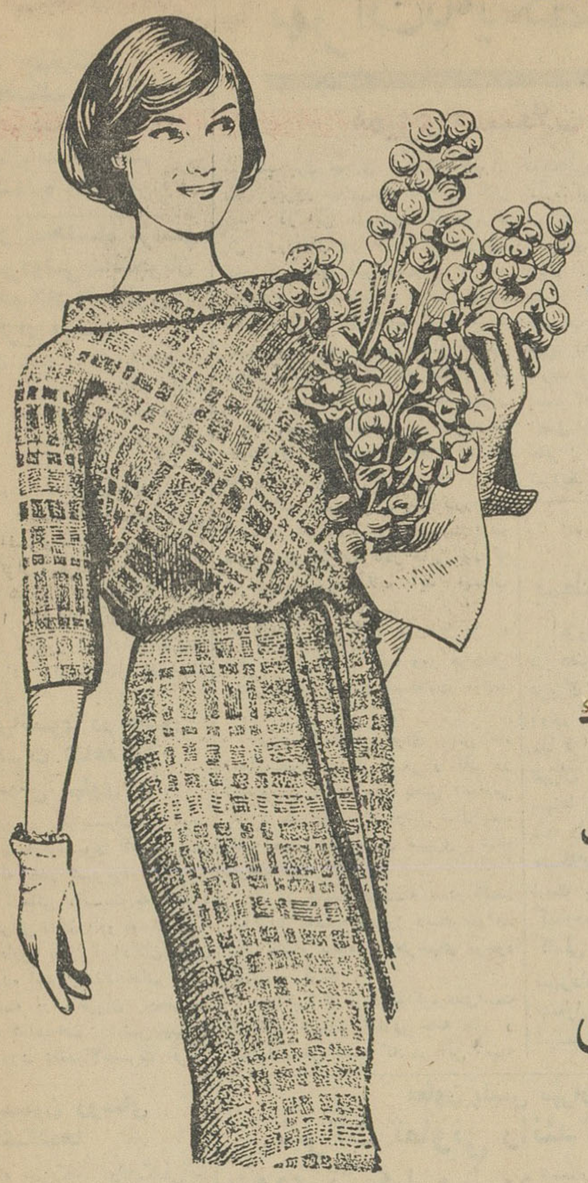

لباس زنانه
از زرسه
کرکی
مدل ۱۹۶۳
از بهترین کرك
صددرصدخالص
قیمت
۸۰ تومان
مراکز فروش : مغازه پیرایش ـ لاله‌زار
مغازه دوشس ـ قوام‌السلطنه شمالی

از پنجشنبه ۲۹ آذرماه
فیلم برگزیده سال
در ۶ شهرستان بزرك کشور هم‌زمان باسینماهای بزرك تهران
آبادان ـ سینما ایران ـ متروپل ـ خورشید شیراز ـ سینما تاج ـ سینما تئاتر شیراز
مشهد ـ سینما فردوسی ـ متروپل تبریز ـ سینما کریستال ـ دیانا
اصفهان سینما سپاهان کرمانشاه ـ سینما متروپل ـ کریستال

آرهان . ایرن . بوتیمار . هاله . ایمانوردی
کارگردان: ساموئل خاچیکیان. تهیه‌کننده: واعظیان. فیلمبردار: احانی

از فردا صبح در
سینما چارلی
نظر باستقبال بی‌نظیر اهالی محترم پایتخت نمایش فیلم
پسرهای شیطان با موفقیت ادامه دارد

«کیم‌نواك» هنرمند محبوب سینمای آمریکا روزهای جمعه وشنبه ویکشنبه وقت دارد فکر کند که روزهای دوشنبه ـ سه‌شنبه ـ چهارشنبه ـ ۵شنبه چگونه با گرگها بگذراند. ... به بخشید .... باپسرها

# اطلاعات

چهارشنبه
۲۱ رجب‌المرجب ۱۳۸۲
نوزدهم دسامبر ۱۹۶۲
سال سی و هفتم
شماره ۱۰۹۷۸


### برای ممیزی مستغلات

# تهران بیکصد منطقه تقسیم میشود

## ممیزی مستغلات از بهمن‌ماه آینده آغاز میگردد

کمیسیون ممیزی مستغلات تهران عصر ردیروز در وزارت دارائی‌تشکیل شد . در این کمیسیون که مدیران کل وروسای درآمد وزارت دارائی‌و اداره کل وصول تهران شرکت داشتند اجرای ممیزی مستغلات تهران تاپایان سال جاری مورد تایید قرار گرفت سپس‌برنامه کار مورد بحث‌و مذاکره قرار گرفت این برنامه شامل یك ممیزی آزمایشی در یك نقطه تهران و سپس ممیزی سراسر تهران‌میباشد.

درممیزی آزمایشی نحوه انجام ممیزی‌مورد بررسی قرارخواهد گرفت تامشکلات پیش‌بینی نشده کارروشن گردد در جلسه دیروز قسمت اعظم مذاکره در اطراف کادر هائی بود که برا ی‌ممیزی مستغلات باید انتخاب شوند.

طبق برنامه تهیه شده تهران به صد بخش تقسیم شده ودر هربخش هیئتی مامور ممیزی مستغلات خواهد شد .

ممیزی آزمایشی برای بهمن ماه انجام‌میگیرد ممیزی اصلی و کلی در اسفند ماه در هرصد بخش انجام‌می پذیرد بطوریکه برای اوایل سال‌آینده کلیه مستغلات تهران ممیزی شده خواهد بود .

در جلسه دوشنبه هفته آینده مذاکرات جلسه دیروز دنبال خواهد شد تاتمام برنامه و طرحهای موجود تصویب گردد .

مسائلی که مورد مذاکره‌بعدی‌است مشکلات شماره گذاری خانه ها و مستغلات می باشد که در این زمینه مطالعاتی‌در جریان است تا از اطلاعات اداره کل ثبت وسازمان آب و نظایر آن استفاده شود .

برای ممیزی حداکثر ۲۰ میلیون ریال اعتبار پیش بینی می شود که پس‌از تعیین برنامه کار باید به تصویب وزیر دارائی برسد . در مورد کادر هائی که در ممیزی‌شرکت دارند از هم اکنون مطالعاتی‌در جریان است که از اشخاص مطلع و صحیح‌العمل استفاده بعمل آید . در این‌مورد حتی از کارمندان بازنشسته که‌واجد شرایط باشند دعوت بعمل خواهد آمد در جلسه دیروز این نظر که‌ممیزی در حال حاضر بعلت خالی بودن اکثر ساختمانهای بزرك اجاره ای لزومی نداشته و بی فایده است رد گردید زیرا مسئولین وزارت دارائی‌معتقدند که ممیزی برای اطلاع از وضع‌مستغلات ودرآمدناشی از اجاره این مستغلات می باشد طبعا اگر ساختمانی دراجاره نیست‌ودرآمدی ندارد واز آن‌مالیاتی هم گرفته نخواهد شد اما اگر ممیزی آن انجام گیرد هروقت که باجاره داده شود بر اساس ممیزی‌که شده اقدام بوصول مالیات خواهد شد .

## وزیر کشور و شهردار تهران بمطالب صاحبان سینماها رسیدگی کردند

امروز صاحبان سینما ها برای‌بحث در اطراف مشکلات کارخود در دفتر کار تیمسار سپهبد امیر عزیزی وزیر کشور حضور یافته و باوی مذاکره کردند . در این مذاکرات آقای‌احمد نفیسی‌شهردار تهران نیز شرکت داشت و مطالب سینما داران از طرف وزیر کشور یاد داشت گردید تا قسمتی از مشکلات آنان که مربوط بدولت است با مسئولین امور در میان گذارده شود . اکنون حسن‌تفاهم کاملی بین سینما داران و دولت‌و شهرداری حاصل شده و مسئولین مشغول‌رسیدگی بمشکل کارصاحبان سینما ها میباشند .

## فلج اطفال دروغ نیست

بقیه از صفحه اول

عالی گفته است که فلج اطفال‌داستانی بیش‌نبوده درست‌نیست‌و برای‌روشن شدن اذهان عمومی نکات زیر را یادآور میشوم .

بیماری فلج اطفال از قدیم در کشور‌ماوجود داشته منتها‌درآنوقت تشخیص نمیدادند که این بیماری نوعی بیماری اختصاصی است که بیشتردر اطفال ظاهر میشودو‌پیشرفت های علمی دنیا که همزمان با آن پزشکان کشور مـا نیز آگاهی از آن‌علم‌یافتند وسیله تشخیص‌سریع را بوجود آورد ، دور اندیشی و بیداری دستگاه‌های بهداشتی‌وزارت بهداری موجب‌گردید که چندمورد فلج اطفال‌را در اهواز بلافاصله‌مورد تعقیب و مطالعه قرار دهد و ازآنجا که وزارت بهداری سیاست استتار ندارد نتیجه گزارشهای رسیده را طی اطلاعیه باطلاع عموم رساند ، بلادرنك اقدامات احتیاطی بعمل‌آمد دنباله تحقیقات نیز باطلاع مردم رسیدو اگوآقای‌معیری‌بخاطرداشته باشند ،درهیچ مورد ازطرف‌وزارت بهداری تلقیح‌عمومی توصیه‌وتجویز نشد وعلت هم این بود که وزارت بهداری بر اوضاع بهداشتی‌مملکت تسلط، کامل داشت و میدانست که این بیماری از شکل «اندمیك» ، (تك گیر) خارج نشده و مادام که بصورت «اپیدمیك»همه گیردر نیاید تلقیح عمومی‌را ضروری‌اعلام‌نمیکند ولی در مورد وجود نمونه های فلج اطفال هر وقت اعضای شورای‌شهر میل داشتند از حقیقت امر آگاهی یابند بنده در دفترم صبح تا بعد از ظهر هستم و آماده‌ام که ایشان را به درمانگاه ها و مراکز مبارزه با بیماری فلج هدایت کنم تا از نزدیك به بینند که بیماری فلج اطفال‌دروغ نیست وبابچه های مردم این‌بیماری وحشتناك چه کرده ولی در مورد واکسیناسیون اگر از من بعنوان یك مقام رسمی وزارت بهداری سئوال شود میگویم واکسیناسیون عمومی چون بیماری همه‌گیر نشده ضرورت ندارد ولی اگر بعنوان یك پزشك‌آزاد سئوال شودتوصیه‌میکنم که مردم اگر فرزندان خود را علیه این بیماری تلقیح کنند ضررندارد نکته قابل توجه دیگر اینست که این بیماری هر فرد مبتلا را فلج نمیکند بلکه از صد نفر مبتلا به این بیماری تنها یك یا دو نفرفلج میشوند . باتوجه به نکات فوق و وظیفه‌ایکه وزارت بهداری درقبال حفظ سلامت مردم داردآقای‌معیری تصدیق خواهند کردکه آنچه گفته شد ضرورت داشته و هیچگاه از طریق وزارت بهداری قدمی علیه سلامت مردم و یا خدای نخواسته مسائل مضر دیگر بر نمیدارد .

در مورد آبله کمال تاسف را دارم که این یك مساله فنی است نه تنها رئیس انجمن های محلی حق ندارد وصلاحیت ندارد اظهر نظر کند بلکه سایر آقایان هم‌این حق را ندارند ،

سال گذشته بعلت وجود اپیدمی در ممالك همجوار با اینکه قسمت اعظم ساکنین کشور برای دومین بار نیز تلقیح شده بودند بجهت اجرای همان اصل علمی تلقیحات در مرز شرقی کشور شروع شد و با کمال سر افرازی باطلاع مردم میرسانیم که در نتیجه فعالیت و فدا کاری کارمندان وزارت‌بهداری در حالیکه خطر این بیماری حتی کشور انگلستان را تهدید میکرد یك موازسر مردم ایران کم نشد.

### معاون پلیس تهران گفت:

## شرکت تعاونی رانندگان تاکسی‌ها بزودی تشکیل میشود

دیشب یکهزار نفر از رانندگان تاکسی‌های تهران در محل شورای عالی اصناف اجتماع کردند . در این اجتماع ابتدا آقای محسن حبیبی‌نایب رئیس اتحادیه دارندگان ورانندگان تاکسی بحضار خوش‌آمد گفت‌و سپس تیمسار سرلشگر ضرغام در مورد مساعدت های بانك اصناف برانندگان توضیحاتی‌داد و آقای سرهنك‌نوروزی معاون پلیس تهران اعلام داشت که، طرح شرکت نیرومند و بزرك تعاونی رانندگان تاکسی‌ها آماده شده و به استحضار شاهنشاه نیز رسیده‌است وبزودی بمرحله عمل‌درخواهد آمد.

## برنامه مذاکرات ایران شوروی

بقیه از صفحه اول

ساعت ده و بیست و پنج دقیقه امروز آقای لاپین معاون وزارت امور خارجه شوروی باتفاق آقای پکوف سفیر کبیر آندولت درایران باقطار وارد تهران شد .

در ایستگاه راه آهن ، آقای انصاری معاون وزارت امورخارجه و دکتر احمد علی شیبانی‌معاون وزارت بازرگانی ، چندتن دیگر از مقامات‌وزارت خارجه‌واعضای‌سفارت شوروی در ایران و برخی‌از مقامات کشوری و لشگری حضور داشتند هنگام ورود آقای لاپین نماینده وزارت خارجه خیر مقدم گفت و اظهار امیدواری نمود که بمعاون وزارت امور خارجه شوروی و همراهان دراین مسافرت خوش بگذرد .

سپس آقای لاپین از خیرمقدم نماینده وزارت خارجه تشکر کرد و پس از آن مراسم معرفی اعضای سفارت شوروی و مقامات ایرانی بعمل آمد .

آقای‌لاپین‌آنگاه به سالن‌استراحت راه آهن هدایت شد .

در اینجا فرصتی دست داد که نمایندگان جراید چند دقیقه ای‌با وی تماس بگیرند .

**مهمان نوازی شما**

معاون وزارت امورخارجه‌شوروی درحالیکه در یکطرف او آقای انصاری معاون وزارت امورخارجه ایران ودر طرف دیگر آقای‌پکوف قرار داشت بچند سئوال پاسخ‌داد.

آقای لاپین گفت : آقایان خوب میدانید که هدف مسافرت ما چیست ؟ و بهمین جهت توضیح دیگری در این باره لازم نمی بینم.

در حالیکه اتومبیل معاون‌وزارت خارجه شوروی را یك اسکورت موتوسیکلت سوار و اتومبیل مخصوص پلیس هدایت میکردبه سوی دفتر کاخ سلطنتی حرکت کردند .

معاون وزارت امورخارجه‌شوروی وهمراهان ساعت یازده صبح دفتر مخصوص شاهنشاه را امضاء کردند وی در هتل پالاس اقامت دارد و ساعت چهار بعداز ظهر امروز در وزارت امور خارجه حضور پیدا خواهد نمود .

برنامه و روز مـذاکرات نیز در همین جلسه با نظر آقای‌لاپین تنظیم خواهد گردید .

ممکن است معاون وزارت امور خارجه شوروی باتفاق همراهان‌خود از شهر های اصفهان و شیراز نیز دیدن کنند .

## درحضور شاهنشاه مراسم اعطای سردوشی بدانشجویان دانشکده های افسری برگزار میشود.

سخنگوی ستاد بزرگ ارتشتاران امروز اعلام داشت در پیشگاه مبارك اعلیحضرت همایون شاهنشاه بزرگ ارتشتاران از ساعت ۱۵ روز شنبه اول دیماه ۱۳۴۱ مراسم سوگند و اعطای سردوشی بدانشجویان‌دانشکده افسری - دانشکده افسری پلیس ودانشکده افسری‌خلبانی،در دانشکده افسری برگزار میگردد دراین مراسم والاحضرت شاهپور ها، هیئت دولت و عده‌ای ا زامرای ارتش ومدیران جرایدو خبرنگاران‌و استادان‌دانشکده ها و خانواده دانشجویان افتخار حضور دارند .

## دختر فرانسوی در حضور والاحضرت شاهدخت شمس پهلوی

عصر دیروز کریستیان ترووه دخترك نه ساله فرانسوی که درجریان فاجعه زلزله دهم شهریور پاکترین احساسات انسانی رانسبت به آسیب دیدگان ایرانی نشان دادو بعنوان‌مظهر کمك مردم‌اروپا به زلزله زدگان ایران بتهران آمده است باتفاق خانم سفیر کبیر فرانسه در تهران بحضور والاحضرت شاهدخت شمس پهلوی رسیدو مورد تفقدوالاحضرت قرار گرفت.

## کمیسیون روسای دانشکده‌ها

بطوریکه خبرنگار دانشگاهی ما اطلاع میدهد ساعت شش بعد از ظهر امروز کمیسیون روسای دانشکده‌هادر محل باشگاه دانشگاه بریاست آقای دکتر فرهاد رئیس دانشگاه تهران تشکیل خواهد شد.

در این جلسه‌درمورد آئین نامه‌های لایحه تمام وقت کادر آموزشی‌دانشگاه بحث می‌شود و احتمال میرود آئین نامه‌های اجرائی مذکور به تصویب برسد.

برای لایحه مزبور سه آئین نامه اجرائی تدوین شده است .

## طرح جدید

بقیه از صفحه اول

نمایندگان اصناف پیشنهادداشتند که مدت تمدید شود و همچنین مشکلات دیگری هم‌که در کار مالیات پیشه‌وران وجود دارد رفع گرده تا پیشه وران بتوانند مالیات سال قبل خود را بپردازند .

در جلسه دیروز مشکلات فوق مطرح گردید و تصمیم گرفته‌شد مجددا با نمایندگان اصناف‌تماس گرفته شود و از آنها خواسته‌شود که همه‌تقاضا های خود را باطلاع مسئولین وزارت دارائی برسانند .

تا وزارت دارائی پس از آنکه این تقاضا ها را موردمطالعه قرار داد و آنرا قابل قبول دانست بر اساس آن طرح جدیدی‌در زمینه تسهیلات وصول مالیات پیشه‌وران تنظیم و تسلیم هیات دولت نماید .

در حال حاضر پیشه وران بعلت سپری شدن مهلت قانونی و انتظار تصمیمات جدید مالیات سال گذشته خود را نمی پردازند اما بعد ازآنکه تکلیف کار معلوم شد مالیات‌پیشه‌وران با کمك مسئولین ونمایندگان پیشه وران پرداخت خواهدگردید.

## قابل توجه فارغ‌التحصیلان دانشگاه های آمریکا

بدینوسیله باطلاع میرساند :

۱- روز شنبه اول‌دی ساعت پنج بعداز ظهر جلسه چای ماهیانه‌برای کلیه فارغ التحصیلان (عضو و غیر عضو) درمحل انجمن برقرار میباشد

۲- چون در جلسه مجمع عمومی ٤ آذرطبق اساسنامه اکثریت کافی برای انتخاب هیئت مدیره ایجاد نشد ، لذاجلسه بعد روزیك شنبه دوم دی ساعت ٤ بعد از ظهر درمحل انجمن واقع در خیابان اناتول فرانس شماره۷تشکیل میگردد . ازکلیه اعضاءو کسانیکه درخواست عضویتشان قبول شده دعوت میشود که‌دراین جلسه حضور بهمرسانند .

۱-۲ آ-۲۸۳۵٦ هیئت مدیره

## آگهی قانون اصلاحات ارضی

### در سیستان و بلوچستان آماده است

● **با انتشار آگهی‌درهفت منطقه دیگر اجرای قانون اصلاحات ارضی‌درسراسر کشور آغاز شده‌است**

امروز اطلاع حاصل شد که اجرای قانون اصلاحات ارضی در سیستان و بلوچستان ، بخش مرودشت، مهاباد ، شهرستان مریوان وبانه وفرمانداری کل لرستان و چهار محال بروجن و شهر کرد آماده انتشار است .

با اعلام قانون اصلاحات ارضی‌در این نواحی تقریبا اجرای قانون در تمام نقاط کشور اعلام شده است.

در ضمن امروزعده‌ای ازنمایندگان سیاسی خارجی بدعوت آقای دکتر حسن‌ارسنجانی‌وزیر کشاورزی‌بدهکده خوزنین قزوین رفتند تا از ۳۱٦ خانه بتونی جدیدی که‌اخیراوزارت کشاورزی برای روستائیان ایـن منطقه ساخته است بازدید کنند.

## آموزگاران و دبیران از خدمت معاف شدند

این‌اعلامیه امروز از طرف اداره نظام وظیفه عمومی درباره معافیت آموزگاران و دبیران مشمول صادرشد:

پیرو اعلامیه٦۰۵٤ مورخ۱۸ر۹ر۴۱ باطلاع می‌رساند کلیـه دبیران و آموزگاران دیپلمه و لیسانسیه ببالا که تا تاریخ اول دی ماه ۴۱ باستخدام وزارت فرهنك درآمده و عملا در کلاسها مشغول تدریس می باشندز احضا ربخدمت در دیماه سال جاری معاف بوده مشمول مقررات اعلامیه قبلی‌خواهند بود۶۴۱۰قوانین۲۸ر۹ر۴۱

رئیس اداره نظام وظیفه عمومی
**دریابان زند**

## پرداخت حقوق کارمندان

امروز سخنگوی وزارت دارائی اطلاع دادخزانه‌داریکل‌تلگرافی‌بکلیه پیشکاری‌ها و دارائی های شهرستانها دستور دادکه حقوق آذرماه‌کارمندان دولت را بپردازند حقوق کارمندان تهران نیز از فردا قابل پرداخت‌است

## خاطرات دادگر

آقای حسین دادگر (عدل‌الملك) تصمیم دارند خاطرات و یاد داشت های پر ارزش‌دوران زندگی‌سیاسی و اجتماعی خود را بصورت کتاب تنظیم نموده بچاپ رسانند .

آقای دادگر از رجال ورزیده و آگاه برموز سیاسی کشور میباشند و علاوه بر مشاغل مهم دولتی که ازپیش ازکودتای ۱۲۹۹ آغازمیشود ده دوره سمت نمایندگی و ریاست مجلس شورای ملی را دارا بوده و در دوران مجلس سنا بسمت‌سناتور انتخابی گرگان و مازندران وظایف ملی و اجتماعی خو یش را انجام میدادند .


ارزان‌تر ازهمه
سیمان تهران
مرغوب ترین و باصرفه ترین سیمانها
خیابان شاهرضا ـ کوچه فتوحی تلفن ٦٤٨٦٩
آوازه



مهمان روشنفکر باشید
وروزی ۱۰۰۰ تومان خرج کنید
مسابقه جالبی که جایزه آن تفریح روزی
۱۰۰۰ تومان است
درشماره مخصوص
روشنفکر
که امروز در ۷۲ صفحه منتشر شد
طرح شده است،
بضمیمه همین شماره
یک مجله زیبای مجانی
بشما تقدیم میشود که توجهتان را جلب میکند
درهمین شماره :
× رپرتاژ دقیق و مفصلی از زندگی و آرزوها و عقاید دانشجویان دانشگاه .
× گزارش بسیار جالب و هیجان انگیزی از لندن بقلم مراد درباره انگلیسی‌هائیکه مسلمان شده‌اند.
× چهار داستان فارسی بسیار قوی
× خاطرات زندان پروین غفاری
× سرگذشت هیجان انگیز مطبوعات در ایران
× زندگی دهخدا ، غول تحقیق ، مرد انقلابی و خداوند بینش.
اینها قسمتی از صدها مطلبی است که امروز
در ۲ مجله
روشنفکر
بدست شما میرسد

آغاز سومین هفته در مولن روژها
سربازهای یک چشم

دوبله بفارسی در استودیو مولن روژ
برنامه آینده مولن روژها «در ساحل»



جایزه بیشتر وبهره زیادتر
بانك بازرگانی ایران
درکلیه شعب خوددر
تهران و شهرستانها
برای شما وفرزندان شما **حساب ثابت**
افتتاح مینماید. دارندگان دفترچه **حساب ثابت**
میتوانند دردوقرعه کشی فصلی ومحلی شرکت نموده وجمعا از
شش میلیون (۶٫۰۰۰٫۰۰۰) ریال
جایزه ونیز تا میزان **پنج درصد** بهره برای‌موجودی
حساب خوداستفاده نمایند
چون قرعه‌کشی نزدیک است ازفرصت استفاده فرمائید
۱-۲ آ-۲۸۶۳۶



باطریهای جنگی ری.او.واک

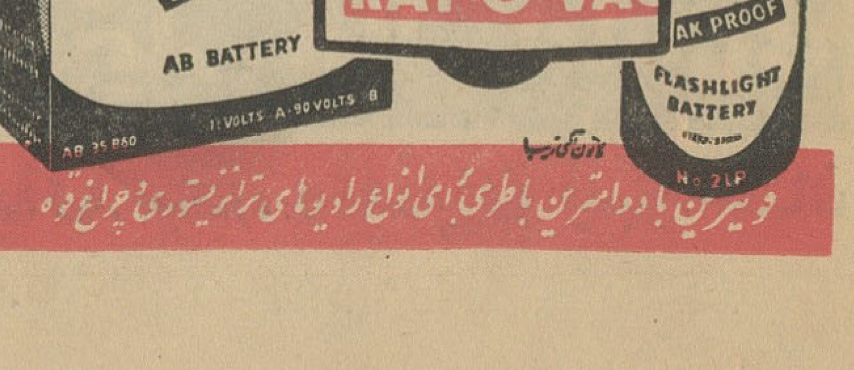


نوترین بادوامترین باطری برای انواع رادیوهای ترانزیستوری وچراغ قوه