اطلاعات
سال سی‌وپنجم ـ شماره ۱۰۴۳۵
سه‌شنبه بیست‌وپنجم بهمن‌ماه ۱۳۳۹
تکشماره ۳ ریال

پاتریس لومومبا بقتل رسید

۲۴ صفحه

خطر جنگ داخلی کنگو را تهدید میکند

طرفداران لومومبا برای گرفتن انتقام از «کازاووبو»، سرلشگر «موبوتو» و «چومبه» آماده میشوند

پرزیدنت کندی اعلام کرد که ضربه شدیدی بر من وارد شدو نهرو درخواست کرد که قاتلین بشدت مجازات شوند

در کوبا سه روز عزای ملی اعلام شد و رادیو مسکو برنامه عادی خود را برای اعلام خبر قتل لومومبا قطع کرد

پاتریس لومومبا

● **وزیر کشور کاتانگا اعلام کرد : به کسانی که لومومبا را کشته‌اند ۸هزار دلار جایزه داده خواهدشد وبریشخند به خبرنگاران گفت: شما میدانیدکه من چقدرازمرك لومومبامتاسفم!**

● **اجساد لومومبا و رئیس مجلس سنا و وزیرجوانان کنگو در یك دهکده‌گمنام بخاك سپرده شده است**

● **از لومومبا یك زن و چهار کودك باقی مانده است و سه کودك اودرمصرهستند دولت شوروی برای کودکان لومومبااسباب‌بازی‌فرستاد**

● **چومبه در مقابل سازمان ملل صف آرائی کرده و سیصد افسر ودرجه دار اروپائی وبلژیکی، نیروهای اورا اداره میکنند**

درصفحه ۳و۴ و۲۳

جریان روز

امروز هم درس نبود!

سرمقاله درصفحه دوم چاپ شده است

دنباله خاطرات شاهنشاه : **ماموریت برای وطنم**

بایدعلاقه کودکان را بکشف رازهای طبیعت پرورش داد

■ **در دبستانهای ما اطفال طوطی وار مطالبی‌را بحافظه می‌سپارند و به‌آنهافرصت داده نمیشودهوش خودرا بکار برند**

■ **آموزگاران ما اغلب مردمی باایمان و فداکارند ولی چون وسائل کافی ندارند نمی توانند کار مهمی از پیش ببرند**

■ **ما باید شیوه ملل مترقی را که دستهائی را که در اثر کار دستی چرکین‌شده محترم‌میشناسندفرابگیریم**

■ **فرزندان ما باید از اوان کودکی بورزش‌و مخصوصا ورزشهای دستجمعی آشنا شوند تا روح همکاری و تعاون در آنها تقویت‌گردد**

شرح در صفحه ۲۳

امروز کلاسهای درس دانشگاه تشکیل نشد

نمایندگان دانشجویان بارئیس دانشگاه ملاقات کردند

دانشجویان تقاضا نمودندکلیه بازداشت شده‌هاآزادشوند

رئیس دانشگاه بانخست‌وزیر ملاقات کرد

همانطور که اطلاع دادیم دیروز صبح وضع دانشگاه کاملا بحال‌عادی برگشت و دانشجویان دروس خود را در یك محیط آرام و خالی از جنجال شروع کردند .

ساعت یك بعد از ظهر ۵۸ تن از دانشجویان بازداشت شده با اتوبوس به باشگاه دانشگاه هدایت شدند

آقای کونیلی رئیس اداره بازرسی دانشگاه خود بدنبال دانشجویان‌رفته بود و آنها را بدانشگاه برد .

در باشگاه دانشگاه‌آقای دکترفرهاد بیاناتی ایراد کرد و سپس دانشجویان برای استراحت بمنازل خودرفتند .

بعد از ظهر دیروز

بعد از ظهر دیروزدانشجویان مانند روز های‌معمولی بدانشگاه رفتند ودر کلاسهای درس حضور یافتند .

ساعت اول درس وضع کاملا عادی بود ولی اندك اندك گفتگو ها و بحث هائی بین دانشجویان شروع شد و زمزمه‌هائی آغاز گردید . گفته‌میشد که عده‌ای از دانشجویان آزادنشده‌اند در حالیکه مقامات دانشگاه‌قول داده‌اند وضع که بحال عادی‌بر گرددداانشجویان بازداشت شده مرخص میشوند .

یکی از دانشجویان بخبرنگار ما اظهار داشت که ما بتعهد خود عمل کردیم و صبح با کمال نظم و آرامش در کلاسها حاضر شدیم‌ولی‌چون‌بقولی که بما داده شده عمل نگردیده‌مجددا کلاسها راتعطیل میکنیم .

شروع بی‌نظمی

در این موقع عده‌ای از دانشجویان از کلاسی بکلاس‌دیگر وازدانشکده‌ای بدانشکده دیگر رفتند و بحال‌اجتماع درآمده کلاسها را یکی بعد ازدیگری تعطیل کردند و دانشجویانی را که در کلاسها مشغول درس خواندن‌بودند تشویق به تعطیل کلاسها نمودند.

بدینجهت مجددا دانشگاه وضع‌آرام خود را از دست داد و کلاسهاتعطیل گردید .

شورای روسا

بدنبال تعطیل کلاسها جریان‌باطلاع آقای دکتر فرهاد رئیس دانشگاه رسید وروسای دانشکده ها با وی مذاکره کردند .

برای رسیدگی باین موضوع دیشب شورای روسای دانشکده ها تشکیل گردید .

هر یك از روسای دانشکده ها گزارشی از وضع دانشکده خود را باطلاع شورا رسانید .

آقایان روسای دانشکده هاازتعطیل مجدد کلاسها اظهار تاسف‌نمودند.

صبح امروز

ساعت اول صبح امروز دانشگاه وضع عادی داشت و دانشجویان وارد دانشگاه شدند عده‌ای از آنها در کلاسها حضور نیافتند و عده دیگردر کلاسها حاضر شدند .

مجددا اجتماعی از دانشجویان در محوطه دانشگاه تشکیل گردیدو کلاس ها تعطیل شد .

بقیه در صفحه بیست و یکم

فردا کسوف روی میدهد

درایران بطور جزئی رؤیت میشود

* مؤسسه ژئوفیزیك تهران درباره کسوف فردامطالعه خواهدکرد

فرداکه روز چهارشنبه ۲۶ بهمن‌و ۲۹ شعبان و ۱۵ فوریه میباشد در نقطه‌ای بطول ۶درجه و ۲ دقیقه و بعرض ۲۰ درجه و۲۰ دقیقه درساعت ۹و۳۹ دقیقه بوقت‌تهران کسوف‌شروع میشود و در نقطه‌ای بطول ۳۱ درجه و۳۶ دقیقه و عرض ۴۷ درجه و ۵۶ دقیقه درساعت ۱۴ بوقت تهران ختم میشود .

این کسوف کلی ولی در ایران **بطورجزئی مرئی‌است ومدت آن‌بطور کلی ٤ساعت و۲۱ دقیقه میباشد .**

توضیحات درباره کسوف

امروز آقای دکتر کشی‌افشار رئیس موسسه ژئو فیزیك دانشگاه

بقیه در صفحه بیست و یکم

در جلسه دیشب دولت در حضور شاهنشاه

بودجه کل کشور مطرح و مورد بررسی واقع شد

درجلسه دیشب قرار شدکه وزارت دارائی باتعدیل هزینه و افزایش درآمد بودجه را متعادل کند

جلسه مشترك هیئت وزیران و شورایعالی اقتصاد ساعت چهار ونیم بعد از ظهر دیروز در پیشگاه شاهنشاه درکاخ‌مرمر تشکیل شد .

د راین جلسه که مدت سه ساعت طول کشید بودجه سال ۱۳۴۰ کشور مطرح شد و اقلام درآمد و هزینه هر دو مفصلا مورد بحث قرار گرفت . نظر قبلی که‌درمورد هزینه وجودداشت

در این جلسه نیز یکبار دیگر تائید شد این نظر آنست که بودجه‌هزینه‌ای سال‌۱۳۴۰ بیش‌از۵درصد از بودجه‌ هزینه‌ای‌سال‌۱۳۳۹ نبایدزیادترباشد در بودجه سال ۱۳۳۹ دستور ۷٫۵ درصد صرفه‌جوئی داده شده بود که این‌رقم باضافه ۵ درصد اضافه اعتبار سال ۱۳۴۰ محسوب میشود .

در خصوص تعدیل‌هزینه‌های تقاضا شده .وزارت‌خانه‌ها در جلسه دیشب اظهار نظر شد که باید از هزینه‌های غیر ضروری جلوگیری شود زیرا آنچه مسلم است برای آنکه بودجه‌ای سالم و متعادل تهیه شود باید هزینه های وزارتخانه‌ها تاآنجائیکه امکان دارد تعدیل گردد .

موضوع دیگری که در جلسه دیشب مورد بحث واقع‌شد این بود که در آمد های پیش‌بینی شده کفاف مخارج پیش‌بینی شده را نمیدهدوبرای رفع این مشکل باید در مورد درآمدها مطالعه جدیدی بشود .

در سال آینده دولت موظف است حتما ۲۵۰ میلیون تومان قرض بانك ملی را بپردازد این‌رقم فشار زیادی روی بودجه ۱۳۴۰ دارد که بناچار موجب تعدیل هزینه های‌دیگر خواهد شد .

در جلسه‌دیشب هیئت‌وزیران‌مشکلات دیگر بودجه نیز مورد مذاکره قرار گرفت و قرار شد که وزارت دارائی در مورد تعدیل هزینه و افزایش‌درآمد کوشش بیشتری بکند تا بودجه‌متعادل تهیه گردد .

گنجه فلزی ریالکو دارای طبقات متحرك است .یك قفل محکم‌دارد. برای بایگانی در اداره و تجارت‌خانه وبرای حفظ لوازم خانه مورداحتیاج آقا و خانم است . نمایشگاه‌ریالکو میدان کاخ تخت جمشید .

شاهنشاه مجلس را افتتاح میکنند

بدنبال اعلام افتتاح مجلس، نمایندگان بتهران دعوت شدند

سردار فاخر حکمت بحضور شاهنشاه شرفیاب‌گردید

همانطور که پریروز و دیروز اطلاع دادیم مجلس شورای ملی بین اول تا سوم اسفند افتتاح‌خواهد شد . امروز خبرنگار ما اطلاع یافت طبق برنامه تنظیمی شاهنشاه هفته آینده مجلس را رسما افتتاح خواهند فرمود .

تعداد اعتبار نامه هائی که‌تسلیم دفتر مجلس شورای ملی شده‌است هنوز جمعا از دو سوم تعداد ۱۳۵ اعتبار نامه ای که برای تشکیل مجلس لازم است کمتر است ،باین جهت در سرویس دیروز اخبار رادیو ایران طی اعلامیه ای از نمایندگان منتخب شهرستان ها دعوت شدکه هرچه زودتر درتهران حضور یافته واعتبار نامه خودرا تسلیم مجلس کنند . متن اعلامیه منتشره از رادیو ایران بشرح‌زیر بود :

«بدین وسیله به اطلاع کلیه آقایان نمایندگان منتخب بیستمین دوره‌مجلس شورای‌ملی‌ازشهرستان ها می رساند که چون به زودی مجلس شورای ملی گشایش‌خواهد یافت خواهشمند است هرچه‌زودتر به تهران حرکت کنند واعتبارنامه خودرا به دفتر مجلس شورای ملی تسلیم نمایند»

بدین ترتیب پیش بینی می شود که حد اکثر تاپایان هفته

بقیه در صفحه بیست و یکم

درآمد شب‌نشینی بزرك فرداشب به جمعیت خیریه فرح پهلوی اختصاص یافته است

● **«دالیدا» آوازه‌خوان‌معروف ودو شخصیت برجسته فرانسوی برای شرکت در شب نشینی «ارفرانس» وارد تهران شدند**

همانطور که قبلا به آگاهی خوانندگان رسید فردا شب علیاحضرت‌فرح‌پهلوی‌ملکه‌ایران در شب نشینی بزرك ارفرانس که‌در سالن هتل ونك برگزار میشود شرکت‌خواهند کرد و سر پرستی عالیه این جشن را پذیرفته اند .

کلیه عوائد این جشن بنفع‌انجمن خیریه فرح پهلوی خواهد بود .

بقیه در صفحه بیست و یکم

ژان‌سنتنی
کمیسر عالی توریسم‌فرانسه

میشل‌دوویلنو
مدیر کل بازرگانی ارفرانس

معافیت مشمولین دیپلمه ۱۳۱۶ تا ۱۹

■ **طبق اعلامیه امروز نظام وظیفه‌عمومی، کلیه‌مشمولین دیپلمه ۱۳۱۶ تا ۱۳۱۹ که خارج از صف تشخیص داده شده‌اند معاف‌گردیدند**

● **برای مشمولین لیسانسیه و دکتر هیچ‌معافیتی‌نخواهد بود**

بطوریکه قبلا اطلاع دادیم مشمولین دیپلمه ۱۳۱۶ تاپایان ۱۳۱۹ که‌خارج از صف تشخیص داده شده‌اندمانند سایر مشمولین‌ازاعزام بخدمت معاف شدند امروز در تائید این خبر از طرف اداره‌نظام‌وظیفه عمومی اعلامیه‌ای انتشار یافت . طبق این اعلامیه نزدیك چهارصدتن از جوانان برای همیشه معاف شده‌اند .

متن اعلامیه اداره نظام وظیفه‌عمومی بدین شرح است :

بمنظور رفع بلاتکلیفی مشمولین دیپلمه ۱۳۱۶تاپایان ۱۳۱۹ که‌غیبت نداشته و همزمان باسایر مشمولین دیپلمه‌خودرا معرفی‌نموده‌اند و بعلت معافیت تکفل معافیت پزشکی ،خارج صف یا چندبرادری بخدمت اعزام نشده‌اند از پیشگاه مبارك شاهانه استدعا گردید که از احضار بخدمت درزمان صلح معاف باشند و این استدعا در تاریخ ۱۳ر۱۱ر۳۹مورد تصویب ذات‌شاهانه واقع وجهت اجرا باداره نظام وظیفه عمومی ابلاغ گردید لذا دراجرای فرمان مذکوراشخاص زیر برای همیشه از احضار بخدمت درزمان‌صلح‌معاف گردیده‌اندنامبردگان میتوانند جهت تبدیل برك‌معافیت خود بمعافیت دائم مستقیما باداره‌نظام وظیفه عمومی مراجعه نمایند ویا در صورتیکه درشهرستانها باشند از طریق حوزه مربوطه اقدام که پس از تنظیم برك درمرکز جهت تعویض بصاحب آن به حوزه فرستاده شود.

۱ـمشمولین دیپلمه طبقات بالاکه معافیت تکفل دردست دارند ومدت معافیت مصرحه آنان در ۱۰ر۱۰ر۳۹ بپایان رسیده یا قبل از قرعه‌کشی امسال خودرامعرفی و برك معافیت تکفل‌دریافت داشته یامیدارندازاعزام بخدمت در زمان صلح‌معاف هستند .

۲ـمشمولین دیپلمه طبقات بالاکه بمنظور شرکت در قرعه کشی‌خودرا معرفی ولی معاف موقت پزشکی و خارج از صف تشخیص داده شده‌اند از اعزام بخدمت معاف هستند

۳ـمشمولین طبقات بالا که غایب بوده ولی بعلت داشتن برادر درخدمت

بقیه در صفحه بیست و یکم

اطلاعات العربیة
الإخاء
مجلة سیاسیة ثقافیة مصورة تصدر عن دار اطلاعات فی طهران
دهمین شماره مجله زیبای الاخاءرا فردا صبح با ده ریال از روزنامه فروشها ابتیاع فرمائید

روغن نباتی
جهان

مورد اطمینان
بوذرجمهری غربی تلفن ۲۲۳۵۰

بزرگترین حراج در تریکوبل
پیراهن درجه ۱ مردانه ۲۰۰ ریال- کراوات درجه ۱ ۱۲۰ ریال
آ ـ ٤٣٤٣٤

مژده باهالی محترم خوزستان
بزودی بستنی کیم
دراختیار شماست
بستنی کیم پاستوریزه و هموژنیزه
آ ـ ٤٣٣٨٢ آگهی مودت

اعلامیه سندیکای مؤسسات‌مرغداری راجع به تخم مرغ‌روز درصفحه ۱۲ بخوانید
۱ـ۵ ۳۹۰۲۱

مردم‌شرافتمندنطنز وکیل نطنزی میخواهند
و منوچهر ریاحی
را انتخاب مینماید

اهالی شهرستان نطنز وجوشقان

نماینده‌حقیقی ومحلی‌خود جناب آقای
علی اخوان
رابه مجلس شورای ملی میفرستند

آقای مهندس رضاگرایلی
بپاس خدمات گرانبهای خود مورد علاقه اهالی شاهپرست وحق شناس نیشابور میباشد

عیدی سال‌نو بانك سپه
بدارندگان حساب‌های سودبخش
بانك سپه بمنظور تقویت‌فکر پس انداز و تشویق اشخاص برعایت این اصل مهم اقتصادی علاوه برقرعه کشی آبان‌ماه جوائز مخصوص دیگری هم که شامل **یك ـ پنج و ده پهلوی طلا** میباشد تعیین و به عنوان عیدی سال از راه قرعه کشی بین دارندگان حساب سود بخش تقسیم مینماید .
قرعه کشی در ساعت ۳ بعد از ظهر روز دو شنبه بیست و دوم اسفند ماه در مرکز و شعب بانك انجام میگیرد و اشخاصی که تا پایان روز پنجشنبه ۱۱ اسفند ماه حساب باز نموده باشند طبق مقررات بانك میتوانند از مزایای قرعه کشی استفاده نمایند .
بانك سپه آ ـ ٤٣٨٢ ۱ـ٤

دالیدا
خوانندۀ مشهور فرانسوی و زیباترین خوانندۀ دنیا ۲۷ـ۲۹ بهمن در رستوران
مهرآباد
متمنی است میز خودرا قبلا رزرو فرمائید .
آ ـ ٤١٦٨٨ ۱ـ۵

چیت کدری فاستونی پرده چلوار روسری
جهان چیت
محل فروش سرای امین

جریان روز

امروزهم درس نبود!

مطلب هنوز برای دانشجویان ماشکفته نشده ، یك سلسله‌مجهولات وجود دارد که باید مورد شور وبحث وانتقاد واقع شود ، نقاط تاریك ومبهم روشن گردد ، تا اگر خدای نخواسته افکاری خلاف‌واقع میان دانشجویان گفته شده و در آنها تاثیر کرده و احساسات پرشور وعلاقهٔ آنان را برانگیخته است از میان برود .

مامکررگفته‌ایم‌که دانشجو رابابد بسرنوشت کشور و ملت خود آشنا کرد، حقایق را بآنها گفت ، مسائل مملکتی را اعم از اجتماعی وسیاسی و اقتصادی و آنچه در نظر دانشجویان مادر حال ابهام و تاریکی است برای آنها تشریح نمود تا بابصیرت کامل وروشنائی بیشتر قدم باجتماع گذارند و برای فردای ایران مردان مفید و موثری باشند .

ولی باکمال تاسف امروز در اخبار میخوانید دانشگاه مجددا وضع غیر عادی بخود گرفت و کلاسهای درس یکبار دیگر تعطیل گردید.

تعطیل مجدد کلاسهای درس بی‌نهایت موجب تاسف و تاثرماشد.

ماخوشحال بودیم از اینکه تلاش مادر راه روشن ساختن مسائل و گشودن عقده‌هائی که وجود دارد به نتیجه رسیده و راهنمائی‌ها و نصایح ما در اولیاءامور و دانشجویان عزیز موثر واقع شده‌است .

آرامش روز گذشته نشانه آن بودکه می‌توان بامذاکره و گفتگو وحسن تفاهم به بی‌نظمی‌ها خاتمه دادو باتوجه بخواستهای منطقی دانشجویان محیط آرام وبی‌دغدغه‌ای در دانشگاه برای تحصیل بوجود آورد.

ما خوشوقت بودیم از آنکه دانشجویان از طریق مذاکره بااستادان و اولیاء دانشگاه که در حقیقت پدران روحانی و راهنمایان آنان‌هستند و بدون اغراق‌و مجامله فرزندان عزیز دانشجوی خود را دوست دارند و گرامی میدارند وارد شده اند و اولیاء محترم دانشگاه درخواستهای فرزندان خود را شنیده اند و به آنها ترتیب اثر داده اند . احساسات پاك دانشجویان قابل تحسین است و اگر این احساسات شدید آنهارا به کارهائی که بر خلاف نظم و آرامش در خارج از دانشگاه بوده واداشته است نیز قابل گذشت می‌باشد . بنابراین می توان از عمل آن عده که دربازداشت هستند نیز صرفنظر کرد و با آزاد ساختن آنها موجبات رضایت همه دانشجویان را فراهم ساخت و آرامش را بدانشگاه باز گردانید .

بدون توجه به حقانیت و یا عدم حقانیت دانشجویان باید توجه داشت که تعطیل مراکز علمی کشور بهیچوجه صحیح نیست . هم دانشجویان و هم سایر مقامات باید توجه داشته باشند که دانشگاه مرکز علم و دانش و بحث و تحقیق است . و تعطیل آن حتی اگر یکساعت‌هم باشد بضررقوای‌عقلی‌ومعنوی‌مملکت‌است.همه‌مردم‌اعم‌ازدانشجو، رئیس دولت ، استاد دانشگاه و روزنامه نگار باید کوشش نمایند تا از تعطیل بزرگترین مرکز علمی مملکت جلوگیری کنند و در این مورد صمیمیت و علاقه بخرج دهند .

ما یکبار دیگر دانشجویان عزیز و ارجمند را متوجه وظایف‌خطیر خودشان میسازیم و از مسئولین امور تقاضا داریم برای پایان دادن باین وضع ، صمیمیت و گذشت بخرج‌دهند و از تعطیل‌کلاسهای‌درس و تلف شدن وقت گرانبهای دانشجویان جلوگیری‌نمایند تا در یك محیط‌آرا مو ساکت بتوانیم با دانشجویان عزیزبه بحث‌وگفتگوبپردازیم انتقادات و ایراد های آنهارا گوش کنیم و تا آنجا که لازم است به این انتقادات ترتیب اثر دهیم و همچنین‌آنان را بحقایقی که ازآنهابی‌خبرند واقف سازیم .

با نهایت تاسف فوت **بانو حاجیه خمامی متعلقه**مرحوم میرزا علیخان شاملو را باطلاع بستگان و آشنایان میرساند مجلس ختم مردانه از ساعت ۳تا ۵ بعد از ظهر روزچهارشنبه ۲۶بهمن ماه در مسجد حضرت آیت‌الله زنجانی واقع در خیابان مخصوص مقابل برزن ۱۰ و مجلس‌ختم زنانه درهمان روز و همان ساعت در منزل آقای ناظم زاده واقع در خیابان نواب کوچه دفتری (پشت دبستان قباد) شماره ۲۵ برگزار خواهد شد .

معصومه شاملو ـ زرین تاج‌شاملو ـ عالمتاج شاملو ـ زهرا شاملو ـملیحه شاملو ـ نصرت شاملو ـ سرهنك علی اصغر شاملو ـ ملك تاجفر ـ محمد علی گرجی ـ عباس ناظم زاده ـمحمود شادگو ـ جواد لاکانی ـحسین جهانگیر فر ـ ابراهیم تاجفر ـ سروان باقر باقری ـ مهندس صمد تابان

مصیبت وارده را بعموم بازماندگان آنمرحومه تسلیت‌میدهیم

چون روز چهارشنبه ۲۶ر۱۱ر۳۹ مصاد ف‌با شب‌هفت مرحومه مادر عزیزمان می باشد مجلس یادبودی از ساعت۳ الی ۵ بعد از ظهر در منزل حاجی عباس خزانی بر پا میگردد از کلیه خویشاوندان و دوستان انتظار دارد برای شادی‌روح آنمرحومه شرکت نمایند .

آ ـ۴۳۳۴۸ **خانواده های خزانی**

خانواده های **قوام ـ وثوق ـ تاج‌بخش ـ امیر جنك ـ امیر علائی ـاسعد ـاعلم ـ عضدی ـ قره‌گزلو ـ امامی ـامینی آشتیانی ـکیهان ـفولادوند ـ نخجوان ـ کامرانی ـ پیرنیا امیر سلیمانی** با کمال تاسف درگذشت مرحومه مغفوره **خانم اشرف‌الملوك قوام** متعلقه مرحوم مغفور قوام‌السلطنه رضوان الله علیه را باستحضار دوستان و بستگان میرساند مجلس ترحیم مردانه روز شنبه ۲۹ بهمن ماه از ساعت ۱۳الی ۵ بعد از ظهر در مسجد مرحوم فخرالدوله و مجلس تذکر زنانه در همان موقع‌در منزل مرحوم‌قوام‌السلطنه خیابان کاخ منعقد می باشد .

بخانواده های محترمی که در این ضایعه عزادارند بویژه بازماندگان آنمرحومه مصیبت وارده را تسلیت می دهیم .

دانشکده دندانپزشکی با نهایت تاسف درگذشت‌شادروان **عباس خزائلی** رئیس پیشین دفتر دانشکده‌را باطلاع عموم می رساند مجلس ترحیم مردانه آن مرحوم از ساعت ۳تا ۵ بعد از ظهر فردا در مسجد حاج حسن خیابان ارامنه برپا خواهد بود .

رئیس دانشکده دندانپزشکی. دکتر سیاح

اداره کل دبیرخانه‌دانشگاه بدینوسیله‌درگذشت‌شادروان **عباس خزائلی** را باطلاع‌عموم‌می رساند. مجلس ترحیم‌مردانه آن مرحوم از ساعت ۳تا ۵ بعد از ظهر روز چهارشنبه ۲۶ر۱۱ر۳۹ ،فردا، در مسجد حاج حسن خیابان ارامنه برپا خواهد بود .

مدیر کل دانشگاه ـدکترشیبانی

خانواده های **خزائلی ـپارسا ـ اعتضادی ـ کریمی ـ انوشیروانی ـجهانیان ـآذرخشی ـ مستقل ـ منظر پور ـ حضرتی ـ عباسی ـفهیمی ـ سرمدی** باکمال‌تاسف‌درگذشت ناگهانی **آقای عباس خزائلی** کارمند دانشگاه تهران را باطلاع می رساند . مجلس ترحیم آن مرحوم از ساعت ۳ تا ۵ بعداز ظهر روز چهارشنبه ۲۶ بهمن ماه جاری در مسجد حاجی حسن خیابان ارامنه منعقد و مجلس ختم زنانه نیز در همان روزو همان ساعت در منزل شخصی آن مرحوم واقع درخیابان گلمستان کاشی ۱۲۶ منعقد خواهد بود .

بخانواده محترم آن مرحوم بویژه بازماندگان مصیبت وارده را تسلیت می دهیم .

قابل توجه سخنوران مذهبی

با فرا رسیدن ماه مبارك رمضان خرید کتاب سرمایه سخن ، (نشریه اداره کل اوقاف) بهترین سرمایه برای سخنوران مذهبی‌است.

محل فروش تمام کتابخانه های معتبر تهران

آ ـ۳۹۱۶۱ **ناشر موسسه مطبوعاتی علی اکبر علمی**

کارخانه شهناز اصفهان

برای خدمت در کارخانه نیاز بچند نفر دیپلمه رنگرزی و ریاضی و صنعتی دارد ، از آقایان داوطلب خواهشمند است با کارخانه شهناز اصفهان مکاتبه نمایند تا ترتیب استخدامشان داده شود .

آ ـ۳۱۵۱ ۱ـ۳ **کارخانه شهناز اصفهان**

ماه و شش پنی

اثر فناناپذیر سامرست موآم نویسنده شهیرانگلیسی ترجمه دکترمهدی حمیدی ازچاپ خارج شد. محل فروش‌ـ **شاه‌آباد مؤسسه چاپ وانتشارات پیروز**

درمان‌قطعی سوزاك حادومزمن وضعف قوای تناسلی ونازائی

دکتر جناب زاده دارای گواهینامه از دانشکده طب فرانسه

عصرها خیابان منوچهری مقابل کوچه زاندارك

دکتر کاظم کاظمی

جراح و متخصص بیماریها و سرطان زنان وزایمان‌از آمریکا

رزیدنت سابق جراحی‌بیمارستان ممو . ریال سنترنیویورك

حیابان پهلوی‌ـ جنب کلانتری۱ـ تلفن ۶۱۶۱۵

با کمال تاثر و تاسف درگذشت **جناب آقای حاج احمد حمیدیه** نماینده سابق مجلس شورای ملی را باطلاع‌بستگان و دوستان میرساند مجلس ختم مردانه روز پنجشنبه ۲۷ بهمن ماه ۳۹ از ساعت سه الی‌پنج بعداز ظهر در مسجد و ختم زنانه همانروز درمنزل ایشان واقع درجاده‌پهلوی بالای پمپ بنزین ، کوی الهیه کاشی ۱۸ منعقد می باشد .

خانواده های حمیدیه ـ منوچهری ـ فرزانه ـ قضائی ـ گنجوی ـامین پور ـ افشار ـامامی خوئی ـابراهیمی‌ـمولوی عدل ـفرمانفرمائیان ـمحلاتی ـ نفیسی ـ علیزاده

۱ـ۲ آ ـ۳۹۱۹۹

درگذشت آقای حمیدیه موجب کمال تاسف است‌مصیبت وارده را بخانواده های محترمی که در این ضایعه عزادارند بویژه بازماندگان آنمرحوم تسلیت میدهیم .

با کمال تاثر و تالم فوت بانو ملوك معظمی مادردوشیزه عزیز معظمی و آقایان غلامرضا ـامیرحسین ـیدالله‌ـبهرام و منوچهر معظمی را باطلاع اقوام و دوستان و آشنایان می رساند مجلس ختم مردانه‌روز پنجشنبه ۲۷ بهمن ماه ازساعت ۱۰تا ۱۲ صبح در مسجد ارك و ختم زنانه در همانساعت در کوی دانشگاه منزل معظمی منعقد خواهد بود .

محمد شریف معظمی ـ اسدالله معظمی ـ حسین‌معظمی دکتر عبدالله معظمی ـ فضل‌الله معظمی ـ مهندس سیف‌الله معظمی ـ دکتر ولی‌الله معظمی ـ علی محمد حشمتی ـ دکتر فضل‌الله روحانی ـ رضا فخرائی ـ ضیاءالدین روحانی ـ دکتر حبیب‌الله معظمی ـ جهانشاه معظمی ـ ابراهیم خلیل حشمتی ـعلی‌پاشا امجدی ـفضل‌الله معظمی ـ نورالله معظمی ـ دکتر رضامعظمی ـ منصور انوری ـ دکترهوشنك معظمی ـ دکتر محمد علی معظمی ـحسین صولتی ـ رضا انوری ـحمید صولتی ـاحمد افشار ـ ستوان‌ان الله‌انوری منوچهر معظمی

۱ـ۲ آ ـ۳۹۲۸۵

بخانواده محترم معظمی بویژه بازماندگان آنمرحومه‌مصیبت وارده را تسلیت می دهیم .

خانواده های بوذرجمهری ـ باصر ـ دولتشاهی‌ـپهلداد‌ـ پهلوان ـ دادستان ـ محوی ـ ضرغامی ـ سپه پور ـ حداد دیلمقانی ـ درگاهی

با نهایت تاسف درگذشت مرحومه مغفوره‌بانو**مرضیه بوذرجمهری** همسر مرحوم تیمسار سرلشگر بوذرجمهری ومادر آقایان سرهنك ابراهیم بوذرجمهری و سرهنك زین ـ العابدین بوذرجمهری و بانوان توران دولتشاهی ـ پوران پهلداد را باطلاع خویشان و دوستان‌محترم‌می رساند مجلس ترحیم آنمرحومه از ساعت ۳تا ۵ بعد از ظهر روز چهارشنبه ۲۶ بهمن ماه در مسجد مجد و مجلس ترحیم زنانه در همان روز ۳تا ۶ بعد از ظهر در منزل شخصی واقع‌در تجریش کوچه رضائیه کاشی شماره ۵ منعقد خواهد بود .

سرهنك ابراهیم بوذرجمهری ـ سرهنك زین‌العابدین بوذرجمهری ـ توران دولتشاهی ـ پوران پهلداد ـ اسفندیار پهلوان ـ سرلشگر فرهاد دادستان ـ سپهبد ایرج محوی‌ـ سرتیپ سیف‌الله ضرغامی ـ اسماعیل باصر ـ سرهنك غلامعلی بوذرجمهری ـعبدالله دولتشاهی ـسرهنك ناصر علی پهلداد ـ سرهنك اکبر دادستان ـ سرهنك رضاحکیمی امیر رنجبر ـ سرهنك تقی سپه پور ـ دکتر ابوالفضل‌حداد دکتر رضا دیلمقانی ـ سرهنك حسن درگاهی

بخانواده های محترمی که در این ضایعه عزادارندبویژه بازماندگان آنمرحومه مصیبت وارده را تسلیت می دهیم .

بمناسبت یکمین سال درگذشت

ای برده عقل ما اجـل ناگهان تو
وی در نقاب غیب نهان‌گشته‌جان‌تو
تاج ملوك را سر تخت است جایگـاه
در زیر خاك تیره چرا شد مکان تو
یارب چه آتشی است فراغت که تا ابد
دودی کبود سر زند از دودمان تـو

هرچند عدم توفیق‌شرکت اینجانب عنوان کثرت مشغله و امور تحصیلی‌داشت‌حقیقت اینست‌که رویت محیط‌تهران و آشیانه بدون فروغ بـی وجود تورا تاب تحملی نبودو باوجودی که شخصا در این ماتم مجددا غم یتیمی رادرك نموده واستحقاق‌تسلیت‌دارم بسیاهپوشان‌ماتم حبیب عزیز خصوصا خواهرناکام‌تسلیت عرض نموده درمصیبت‌یتیمی خواهر زاده های عزیزم سهیم خواهم بود .

دکتر وثیق انصاری ـ محمد وثیق انصاری

دوره‌های تکمیلی

زبان آلمانی

بنابر تقاضای عده زیادی از علاقمندان که بقدر کفایت بر زبان آلمانی مسلط هستند درنظراست‌کلاسهای تکمیلی مخصوص مکالمه ـ مکاتبه ـ ترجمه وانشاء زبان آلمانی تشکیل شود. نام نویسی همه روزه ازساعت ۸ تا۱۲ صبح و٤ تا ۸ بعدازظهر در دفتر سازمان فرهنگی معتضدی انجام میگیرد . خیابان لاله زار ـ کوچه رفاهی ـ تلفن ۳۰۳۲۳۸

آ ـ۳۹۱۹۵ **مهندس معتضدی**

آگهی دعوت صاحبان سهام

شماره ۳٤ ـ۲۰ بهمن ۳۹

چون بعلت نقل و انتقالات سهام و استعفای هیئت مدیره و اعضای علی‌البدل و بازرسان شرکت سهامی کارخانه چای لاهیجان انتخاب هیئت مدیره و بازرسان جدید ضرورت پیدا کرده لذا مجمع همگانی عادی شرکت ساعت ۳ بعد از ظهر روز ٥ شنبه ٤ اسفند ۳۹ بطور فوق‌العاده در محل کارخانه شرکت تشکیل میگردد .

دستور جلسه بقرار زیر است .

۱ـ انتخاب هیئت مدیره و بازرسان .

۲ـ شور در اطراف امور جاری و تعیین خط مشی آتیه شرکت از سهامداران محترم شرکت خواهشمند است بارعایت ماده ٤۸ اساسنامه برای حضور در مجمع برك ورودی اخذ فرمایند .

نایب رئیس هیئت مدیره ومدیر عامل شرکت حاج‌سیداشرف میرموید

میرموید

بسمه تعالی

بمناسبت درگذشت ناگهانی مرحوم مغفورمهندس **ابوالفضل‌مزینی** طاق‌راه فرزند جناب مستطاب اجل آقـای حسین مزینی قبل از ظهر روز چهارشنبه ۲٦ بهمن ازساعت ۹تا ۱۱ مجلس ترحیمی در مسجد ارك منعقد است البته‌عموم طبقات آقایان برای تسلیت و دلجوئی از این حادثه تاثرانگیز از پدر مصیبت دیده و سایر بستگان‌این جوان متدین‌شرکت خواهند فرمود

محمدالموسوی البهبهانی ـاحمدالحسینی اللواسانی ـ محمد صادق‌الحسینی‌اللواسانی ـ علینقی‌الموسوی‌الطهرانی میرزا خلیل کمره ـ صدرالدین‌انجزایری‌ـمحمد علی‌الموسوی سبط‌الشیخ ـمرتضی مطهری ـ محمد ابراهیم آیتی ـ مهدی قائنی ـ علی بابائی ـ علی نوید

با قلبی افسرده فوت جانگداز مرحوم **ابوالفضل مزینی** را بخانواده های محترم مزینی و کوثری بالاخص جنا ب‌آقای حسین مزینی پدر داغدیده اش و جناب آقای دکتر کوثری تسلیت عرض وبدین مناسبت‌مجلس‌ترحیمی در روزپنجشنبه ۲۷ر۱۱ر۳۹ از ساعت ۹الی ۱۱ صبح درمسجد مشیرالسلطنه برقرار می باشد .

الاحقر محمد حسین شیرازی ـ الاحقر محمد شریف نوری شاهرودی ـ سرهنك متین رزم ـ محمد علی نوذری ـ محمودمشعوف مدیر داروخانه‌مشعوف‌ـفرهی مدیر داروخانه فرهی ـ مستوفی ـ طباطبائی ـحاج حسین استاد هاشمی ـ حاج رضا مقدم

آ ـ۳۹۲۳۵

با کمال تاسف و تاثر درگذشت ناگهانی جوان ناکام **مهندس ابوالفضل مزینی** را به اطـلاع بستگان و دوستان می رساند . مجلس ختم مردانه روز چهارشنبه ۲٦ بهمن ماه از ساعت ۹الی ۱۱ صبح در مسجد ارك و ختم زنانه همان روز در منزل آقای دکتر کوثری‌واقع در خیابان پهلوی سه راه ونك منعقد م ی‌باشد .

محسن صدر (صدرالاشراف) ـ رضا مزینی ـ حسین مزینی ـ باقر کوثری ـرضا کوثری ـمهدی کوثری ـ دکتر اسماعیل کوثری ـحسین کوثری ـ جواد سروری ـ علی سروری ـ دکتر علی رحیمیان ـ حسین قاسمیه ـ اکبر مزینی احمد مزینی ـ دکتر مزینی ـکاظم مزینی ـ حاجی جعفرمزینی حاج عباس رحیمیان ـاحمد رحیمیان ـمهندس زندی ـحاج محمد اخلاقی ـ محمود اخلاقی ـ علیمحمد کوثری ـمحمدرضا کوثر ـ دکتر محمد کوثر ـسرهنك‌کوثری‌ـامیریوسف‌کوثری محمد کوثری ـعابدین کوثری ـکاظم کوثری ـ جواد تقوی دکترمرتضوی ـ نقی‌مرتضوی ـمهندس‌اسمعیل‌مرتضوی ـ حسین مرتضوی ـ تقی‌سجادی ـ یوسف‌درخشان ـ دکترمحمودطباطبائی ابوالقاسم طباطبائی ـعلی امینی ـجواد کوثر ـ نصرت‌الله درخشان ـ داریوش سروری ـ پرویز سروری ـ حسین خاتمی ـ حسن خاتمی ـ مهدی خاتمی ـسید جعفر رضائی حسین‌رضائی ـ محمد رضا علیرضائی

خانواده های **مهاجر شیرازی ـ میر زاده ـ سلندجی ـ عبادی ـ بلوچ ـحاکمی ـ نعمتی نیا**

با کمال تاسف درگذشت دوشیزه**منیره مهاجرشیرازی**را باطلاع دوستان و آشنایان میرساند مجلس ترحیم مردانه‌روز چهارشنبه ۲٦ر۱۱ر۳۹ ازساعت ۲ تا ۵ بعد از ظهردر مسجد صادقیه خیابان هاشمی چهارراه خوش و ختم زنانه بعد از ظهر همانروز در منزل شخصی خیابان هاشمی کوچه شش متری اول کاشی ۱٦ منعقد می باشد .

مصیبت وارده را بعموم بازماندگان آنمرحومه تسلیت‌میدهیم

آگهی‌های تسلیت

افسران و استادان و دانش آموزان دبیرستان نظام‌مرکز

مصیبت جانسوز را به استاد محترم تیمسار سرتیپ رشدیه صمیمانه تسلیت می گویند .

فرمانده دبیرستان نظام ـ سرتیپ ملك احمدی

سرکار سرهنك ستاد هوشنك ارم

افسران و کارمندان آجودانی کل نیروی زمینی بانهایت تاسف مصیبت وارده را بسرکار تسلیت عرض نموده‌سلامت و نیك بختی عموم بازماندگان را از درگاه خداوند بـزرك خواستارند .

سرتیپ‌کیانی فر

جناب آقای دکتر حسین طاهبازیان

مصیبت وارده را به جنابعالی و فامیل محترم طاهبازیان تسلیت عرض می نمائیم .

دکتر حکیمزاده ـ بانو یزدانی ـ بانو زرنگار ـ دکتر اسکندری ـ دکتر مولا ـ غفاری ـ دکتر رهنما

جناب سرگرد رفیع فر مصیبت وارده را تسلیت عرض م ی‌نمائیم .

سروان معصومی ـ حمید قائمی

بدینوسیله از جناب آقای رسولی که در نیمه شب بانهایت‌دلسوزی و محبت طفل اینجانب را از مرك حتمی نجات دادند تشکر می‌کنم و صمیمانه امیدوارم در خدمات اجتماعی موفق باشند

آ ـ۴۳۳۷۸ **هوشنك محمودی**

نماینده انحصاری شرکت وسو (همایونیه) سرای چیت ساز تلفن ۲۱۰۲۷

فروش گاز اکسیژن

شرکت سهامی مواد غذائی و شیمیائی ایران به منظور فروش و توزیع حد متوسط روزانه ۱۵ دستگاه بالن اکسیژن که توسط کارخانه روغن کشی ورامین تهیه میشود نماینده انحصاری میپذیرد داوطلبان محترم میتوانند برای مذاکره وعقد قرارداد همه روزه درساعات اداری باداره بازرگانی شرکت واقع درخیابان ۱ـ۵ آمل کوچه دقت مراجعه نمایند . آ ـ۴۲۸۳۸

مدیر عامل شرکت ـ مهندس اسمعیل سمیعی

جناب آقای عباس رکنی

مصیبت وارده را به آن جناب تسلیت عرض می‌نمائیم .

کلاس پنجم ریاضی ۱ دبیرستان رهنما ـ شیوائی‌ـ کیانزاد

مصیبت وارده را بعموم خاندان جلیل رکنی بویژه بدوست ارجمندم جناب آقای دکتر فتحعلی رکنی تسلیت عرض نموده بقاء و سعادت ایشان را از درگاه احدیت مسئلت می نمایم.

آ ـ۳۹۱۲۳ **احمد پاکزاد**

با کمال تاسف فوت مرحوم ملك ایرج رکنی را که‌یکی از خدمتگزاران شریف کشور بودند ببازماندگان آنمرحوم‌به ویژه همکار ارجمند خودمان آقای دکتر نیك نژاد مدیر کل محترم نخست وزیری صمیمانه تسلیت می گوئیم .

آ ـ۳۹۱۲۵ **انجمن محلی شرق باغ صبا**

با کمال تاسف درگذشت شادروان مرحوم غلامرضا رئیسی را بعموم خانواده های‌رئیسی در اراك بخصوص به آقایان غلامعلی و اسدالله رئیسی تسلیت می دهیم .

میرزا محمد رئیسی ـ عبدالله رئیسی ـ جعفر غفاری ـ یدالله رئیسی ـ ولی‌الله رئیسی ـ جعفر رئیسی ـعزت‌الله رئیسی ـمحمد رئیسی ـ اسدالله‌خزاعی‌وخانواده‌های رئیسی مقیم تهران

آ ـ۴۳۳۶۰

با کمال تاسف درگذشت جوان ناکام مرحوم مهندس ابوالفضل مزینی را بخانواده های مزینی و کوثری مخصوصا به جناب آقای حسین مزینی تسلیت می گوئیم .

محسن مشیری ـ هادی مشیری ـ اصغر مشیری

آ ـ۳۹۲۱۳

جناب آقای دکتر اسماعیل کوثری

مصیبت وارده را بشما و خانواده تسلیت عرض‌میکنیم

آ ـ۳۹۱۵۹ **حاج محمد رمضانی ـ محمود رمضانی**

مرك جانگداز دوست عزیزم آقای مهندس ابوالفضل مزینی را بعموم‌بازماندگان‌آنمرحوم‌خصوصا پدر داغدیده اش تسلیت عرض می نمایم .

آ ـ۳۹۱۹۷ **منصور خاك نگار مقدم**

با نهایت تاثرو تالم فوت نابهنگام مهندس مزینی را به خانواده های محترم مزینی و سروری خصوصا جناب آقای حسین مزینی و آقای علی اکبرسروری تسلیت گفته‌وسلامت و بقای ایشان را مسئلت می نمایم .

آ ـ۳۹۲۰۵ **یوسف شیبانی**

جناب آقای تاج‌الدین دبیر محترم دبیرستان شرف

با نهایت تاسف دانش آموزان کلاس سوم ۲ دبیرستان شرف مصیبت وارده به جنابعالی را تسلیت عرض مینمایند

از طرف دانش آموزان کلاس سوم **محمودکیانی**

کارمندان قسمت توزیع کل با نهایت تاسف و تاثـر درگذشت نابهنگام آقای مهندس ابوالفضل مزینی رابخاندان جلیل مزینی مخصوصا پدر داغدیده آنمرحوم تسلیت عرض نموده بقاء عمر و عزت جنابعالی وخانواده محترم مزینی را از درگاه متعال خواستار می باشند .

قسمت توزیع کل بانك صادرات و معادن ایران

بدینوسیله مراتب تاسف و همدردی خود را در مصیبت وارده بجناب آقای دکتر اسمعیل کوثری و خانواده محترم ایشان ابراز میداریم .

حیدر حیدری و بانو ـ افسر لطفی ـ فرخنده لطفی

با کمال تاسف فوت مرحوم حاجی محمد تقی رحیم‌زاده خوئی را بخانواده محترم رحیم زاده خوئی تسلیت عـرض می نماید .

مهندس آ . هاروطونیان

با نهایت تاثر مصیبت وارده را باستاد محترم جناب آقای محمد علی تولائی تسلیت عرض می نمائیم بقاء سلامت استاد ارجمند را خواهانیم .

دانش آموزان سال پنجم ریاضی دبیرستان ایرانشهر

با کمال تاسف مصیبت وارده را بخانوادهٔ آقایان مزینی و کوثری تسلیت عرض می نمائیم .

آ ـ۳۹۲۴۱ **مرتضی نی داود ـ خلیل نی داود**

بقیه آگهیهای ترحیم وتسلیت در صفحه ۲۱

پاتریس لومومبا کشته شد

الیزابتویل-، یونایتدپرس ،آسوشیتدپرس، رویتر، خبرگزاری فرانسه - ۱۳ فوریه - حکومت «کاتانگا» امروز اعلام کرد که «پاتریس لومومبا» نخست وزیر پیشین کنگو و دو تن همراهان وی که از زندان گریخته بودند توسط روستائیان یکی ازدهکده ها که از مخالفان آنها بوده‌اند بقتل رسیده اند و جسد آنها توسط ماموران انتظامی کاتانگا مشاهده شده است .

انتشار این خبر خطر جنك داخلی را در کنگو تشدید کرده است . «گاد فروید مونگو»وزیر کشور «کاتانگا» اعلام کرد اهالی یك دهکده «کاتانگا» که‌نامش افشاء نخواهد شد «لومومبا»و دو تن همراهان او را کشته‌اند.

طبق اظهارات وزیر کشور قتل این سه نفر دو روز بعد از انتشار اعلامیه «کاتانگا» درباب فرار «لومومبا» صورت گرفته است .

لومومبا شعله استقلال‌ونخستین نخست وزیر کنگو ۳۵ سال داشت .

انتقام خونین

وزیر کشور کاتانگا گفت افشاء نام قبیله و دهکده ای که «لومومبا» در آن کشته شده مقدورنیست زیرا سبب وقوع **انتقامجوئیهای خونین خواهدشد وحکومت «کاتانگا» مایل نیست چنین امری روی دهد .**

اما میتوان گفت محل وقوع قتل نزدیك محل کشف‌اتومبیل «لومومبا» و همراهان او بوده است . قبلا این محل را در ۸۰ کیلومتری زندان لومومبا ذکر کرده بودند ، ظاهرا این ناحیه در ۳۷۰ کیلو متری «الیزابت-ویل» قرار دارد .

لومومبا حتی پس از سقوط ازنخست وزیری در سیاست کنگووزنه اصلی‌بشمار میرفت.

وی بسبب همکاری‌با روسها و دعوت کارشناسان روسی و تحریك اهالی کنگوئی علیه سفید پوستان اروپائی بر کنار شده بود .

بدنبال اقدامات او کنگو میدان مجادله و رقابت شرق و غرب شد . روز دو شنبه درست وقتی شورای‌امنیت‌برای‌رسیدگی به وضع کنگو تشکیل جلسه میداد خبر قتل لومومبا منتشر گردید .

ادعای دروغ

برخی از ماموران سازمان‌ملل متحد ادعای مقامات «کاتانگا» را درباره فرار و قتل «لومومبا» باور میکنند .**ولی عموم‌جهانیان این ادعا را دروغ میدانند و معتقدند قبلا «لومومبا» را خود مقامات کاتانگا مقتول کرده‌اند.**

وزیر کشور «کاتانگا» گفت روز شنبه عصر لومومبادر خارج از دهکده وحشیها کشته شده است .

دو تن همراهان او «موریس مپولو» وزیر امور جوانان و «ژوزف آکتیو» رئیس مجلس سنای کنگو را نیز باتفاق او کشته اند .

جسد این سه تن بعدا در دهکده بخاك سپرده شده است ولی سه تن از وزیران«کاتانگا» فورا به دهکده مذکور عزیمت کرده اند تا اجساد را جهت تشخیص هویت ببینند و ازاهالی پیرامون قتل لومومبا تحقیق کنند .

«مونونو» وزیر کشور«کاتانگا» قبلا گفته بود که صد پلیس و چند هلیکوپتر و گروهی از سربازان محلی در پی «لومومبا» و همراهان او میگردند .

وزیر کشور «کاتانگا» اعلام کرد که اهالی دهکده مذکور داوطلبانه در جستجوی لومومبا شرکت داشتندو بمحض‌مشاهده وی و همراهانش آنها را مورد حمله قرار داده و کشته‌اند .

«مونونو» اعلام کرد که سه **جسد از طرف مقامات کاتانگا مشاهده وشناخته شد وبنابراین مرك لومومبا و دو تن همراهان او رسما و قطعا اعلام میشود .**

«مونونو» اشاره کرد که‌اجساد آنها در همانجائی که بخاك سپرده شده است خواهد ماندو حکومت کاتانگا تصمیم ندارد اجساد را منتقل کند .

اتباع عزیز!

وزیر کشور کاتانگااعلام

بقیه درصفحه بیست‌وسوم

هنگامی که لومومبا را از لئوپولدویل به زندان چومبه منتقل کردند ، گوئی زن او میدانست که دیگر نباید بزندگی شوهرش امیدداشته باشد . این عکس همسر لومومبا را پس از انتقال شوهرش به زندان چومبه ، درحال گریه وزاری ،نشان میدهد . کودك لومومبا نیز در کنار مادرش ایستاده است .

شورای امنیت از قتل لومومبا اظهار تاسف کرد

نیویورك - رویتر - شورای امنیت سازمان ملل متحد ساعت ۸ و چهل و هشت دقیقه بعد از ظهر دیروز برای رسیدگی بمسئله کنگو تشکیل جلسه داد .

دراین جلسه داك هامرشولد دبیر کل سازمان ملل متحد خبر کشته‌شدن پاتریس‌لومومبا را باطلاع نمایندگان رساند و اظهار داشت که برئیس ستاد نیرو های سازمان ملل متحد در کنگو دستور داده است پیرامون مرك لومومبا تحقیقات کامل وهمه جانبه به عمل خواهد آمد واعضای سازمان ملل در جریان قضیه قرار خواهند گرفت تا اقدامات لازم بعمل آید .

پس از اظهارات داك هامر شولد سر پاتریك دین نماینده انگلستان‌و رئیس جلسات‌شورای امنیت از حادثه قتل لومومبا **باکلمه «جنایت» نام برد واظهار داشت بسیار جای تاسف است که مبارزات سیاسی به چنین نتایج ناگواری منتهی شود .**

بعدا ادلای استیونسن‌نماینده امریکا رشته سخن را در دست گرفت و گفت مرك لومومبا **یك حادثه تاثر انگیز وفلاکت بار است»** وی ضمن اظهارات خود از تمام دول جهان خواست ازدست زدن به هر گونه‌اقدامی که وخامت اوضاع را در کنگو تشدید کند خود داری نمایند

نماینده امریکا وانگلستان اعلام‌کردند قتل لومومبا جنایت تاثرانگیز وفلاکت باری است

نماینده شوروی‌گفت جای‌تاسف‌است که در زیر پرچم آبی سازمان ملل در کنگو قهرمان مردم افریقا بقتل‌رسید

مسئول مستقیم

سپس والرین‌زورین نماینده شوروی آغاز سخن کرد وابتدا اظهار داشت **«دولت چومبه مسئول مستقیم قتل لومومبا است وازبابت این جنایت‌غرامت سنگینی خواهد پرداخت »**

زورین گفت‌لومومباقهرمان مردم افریقا بود وبایستی‌جنایتی که در باره وی صورت گرفته عریان شود و مسئولین آن به جهانیان معرفی گردند. زورین سپس به شماتت و سرزنش داك‌هامر شولد دبیر کل‌سازمان ملل متحد پرداخت و گفت مردم جهان بهیچوجه اعتمادی به بررسی وتحقیقات کافی و تهیه گزارش ندارند . **«وی اظهار داشت جای تاسف است که اجازه داده می شود چنین جنایاتی زیر پرچم آبی رنك سازمان ملل متحد در کنگو انجام شود**

پس از پایان اظهارات زورین بنا به پیشنهاد عمرلطفی نماینده جمهوری عربی جلسه شورای امنیت تا روز چهار شنبه تعطیل شود تا تحقیقات بیشتری در اطراف حادثه قتل لومومبا صورت گیرد .

میهن پرست بزرك

قتل لومومبا پایان کار یك میهن پرست بزرك آفریقائی بود. ولی پایان کار کشندگانش نیست. مویزه چومبه و عمال‌اوبهای‌جنایت خودرا خواهند پرداخت . زیرامردی که بدست آنها کشته شد در کنگو ، در آفریقا و در سراسر جهان مظهر ایدئالهای آزادی ملی بود و هیچکس مرك او رافراموش نخواهد کرد .

لومومبا ۳۵ ساله‌دردوران‌کوتاه قدرت وزوال خود همهٔ تندرویها و افراطهای سرنوشت را تجربه کرد .

در او خاصیتی بود که ستایش و پرستش و دشمنی آشتی ناپذیر را باهم برمی‌انگیخت .

دشمنان‌اوسرانجام‌برستایندگانش غلبه کردند . اما خون او آخرین خونی نیست که برزمین کنگو خواهد ریخت .

چومبه مقدمات یك حمام خون واقعی را فراهم کرده است و از آن رهائی نخواهد داشت .

در دنیا مردانی بوده‌اند که در زندگی مغلوب شدنداماپیروزیشان پس از مرك بود .

ما در جهانی بسر میبریم که‌در آن صفات مناسب بیش از مقاصد خوب ارزش دارند .

لومومبا تنهاکسی نیست که‌در برابر مردمانی فروتر از خود ،در برابر عناصر پست کوته بین ، شکست خورده باشد . پیش از او اجساد قهرمانان بسیاری در پیش پای خائنین ، آدمکشان و فرومایگان افتاده است .

اما اثر مردان بزرك‌بامرگشان پایان نمی‌یابد . حرکتی که این مردان در دوران زندگی خودآغاز می‌کنند امواج بسیاری را سبب میشود که تا کرانه‌های زمان و مکان میروند . سرنوشت مردان دیگری را دگرگون می‌سازند و سرانجام چه بسا در همان مسیری می‌افتند که آغاز کنندگان ناکام درنظر داشتند .

مردی که چند روز پیش رشتهٔ زندگیش در کاتانگا قطع شد از شخصیت هائی است که نفوذ خود رابرآیندگان اعمال خواهدکرد. او بزرگترین مدافع استقلال و اتحاد آفریقا بود .

همهٔ زندگی کوتاه سیاسی اوبه نبرد با استعمار انجامید و در راه همین مبارزه هم بود که‌کشته‌شد. اما ایدئال آفریقای آزاد و متحد ودورازهر گونه‌بند های‌استعماری، با او قطعه‌قطعه نشده است . اودر جوانی و شتابزدگی خود،درمنتهای صمیمیت و فداکاری ، جان خودرا روی مبارزه‌اش گذاشت . اما مردان دیگری در پی او خواهند آمد که با قدرت و دوراندیشی بیشتر کارش را دنبال خواهند کرد .

دست نشاندگانی مانند چومبه و موبوتو ، اگر هم از مرك‌لومومبا احساس آسودگی کنند .آسایش خود را زودگذر خواهند یافت . آنها حتی از دیگر جانیان نیز ناتوان تراند . هیچکس نمی‌تواند بگوید عکس‌العمل قتل لومومبا با چه شدتی بروز خواهد کرد .ولی در سهمگینی آن تردید نباید داشت . همچنانکه در سودمندی آن به حال مردم کنگو و سراسر آفریقا نیز شك نبایدکرد .

اقوام و ملتها در جریان سفر پایان ناپذیر خود در جادهٔ تاریخ گاه و بیگاه نیاز به راهنمایانی دارند که سر مشق های بزرك زندگانی های خود را برابرشان قرار دهند . و هیچ سرمشقی بزرگتر از مردی نیست که‌دراوج ایمان و صمیمیت خود همهٔ زندگی شخصی خویش را به خاطر هدف های بزرك ملی فدا کند.تا آخرین قطرهٔ خون و ذرهٔ نیروی حیاتیش را به‌گرو بگذارد وببازد .

میلیونها و میلیونها مردم در گذران بی ثمر روزانهٔ خود بهیچ جانخواهند رسید .

اگر مردانی نباشند که به‌بهای جان خود راه زندگی شایستهٔ انسانی را بدانها بنمایند . زندگی همه در خوردن و خفتن نیست . مردان آزاده و ملتهای آزاده باید از خود توقع داشته باشند و درگذرند.

یونانیان جوان باستانی اوج پیروزی خود را هنگامی می‌دانستند که از زوبینی که خود پرتاب‌کرده بودند تندتر بروندوآنرا پیش از آنکه به زمین رسد بگیرند .

لومومبا نشان داد که‌هنوز نسل آزاد مردان قطع نشده است . هنوز در خانوادهٔ بشری فرزندانی به جهان می‌آیند که می‌خواهند از خود فراتر روند .واز چنین زندگی هائی است که باید سرمشق گرفت . آدمکشانی ازنوع چومبه شاید دیرتر بزیند و نعمت های بیشتری را تلف کنند . اما دنیا بیشترمرهون‌قهرمانانی‌مانند لومومبا خواهد بود .

داریوش همایون

از فردا صبح در سینماهای

رادیوسیتی - سعدی

سرگذشت تلخ وشیرین فرانزلیست آهنگساز مشهور ونابغه مجارستانی که عشقهایش مثل آهنگهای اوطوفانی وشورانگیز بوده است ...

آهنگ بی پایان

(زندگی فرانزلیست)

SONG WITHOUT END

سینماسکوپ - رنگی - دوبله بفارسی (در استودیو دماوند)

باشتراک - درک بوگارد (درنقش فرانزلیست) کاپوسین (درنقش پرنس روسی)

پاتریشیا موریسون (درنقش ژرژساند) ژنویوپاژ (درنقش کنتس ماری)

این‌فیلم باشکوه‌دربزرگترین‌سالنهای کنسرت واپراهاوکلیساهای‌معروف مسکو- وین- رم - پاریس فیلمبرداری شده و تماشاچی باآهنگسازان‌نابغه قرن نوزدهم از قبیل شوپن و واگنر و نویسندگانی چون «ژرژساند» ازنزدیك آشنا میشوید

بعلت طولانی بودن فیلم شروع‌سئانسها بدینقرار است :
رادیوسیتی: ۱۱ صبح-۲-٤ونیم -۷- ۹ونیم بعدازظهر
سعدی: ۱۰ وربع صبح - ۱وربع- ۳ وسه ربع -٦وربع- ۸وسه ربع بعدازظهر

زندگی لومومبا

«لومومبا» در میان قبیله «موتتلا» درایالت کاسائی بدنیا آمد و فرزند یکی از روسای قبایل این ناحیه بود.

وی نزد کشیشان کاتولیك وپروتستان تحصیل کرد وبعدا کلاس بازرگانی بلژیکیها را دید وی در تبلیغ مردم از کودکی زبردست بودو قدرت بیان‌زیادی داشت.

او دوست داشت طرفدارانش وخودش پیراهن زرد بپوشند و هنگام مبارزات انتخاباتی کنگو باپیراهن‌زرددرایالت «اورینتال» سفر میکردو خطابه‌های تبلیغاتی ایراد میکرد. در این انتخابات ۲۷ در صد کلیه آراء ایالات مختلف کنگو به حزب لومومبا داده شد. «ازاینرو بلژیکیها از او دعوت کردند کابینه کنگو راتشکیل دهد.

لومومبا احساسات خشونت آمیز را دوست میداشت. در نظر دشمنان سیاسی خود«مبلغ» و«کمونیست» و «دیکتاتور» واز نظر هواداراانش «وطن پرست»و «ناجی» و«ژرژ واشنگتن» و «ابراهام لینکلن‌کنگو» بشمارمی رفت.

«لومومبا» بدون توجه به رنك های واقعی خود در سن۳۵ سالگی به نخست وزیری رسید ومردی نیرومند و شجاع وجاه طلب وکاربر وسریع العمل‌بود.

در ۱۹۴۵ «لومومبا» در «استانلی ویل» وارد خدمت‌دفتر پست خانه شدو یازده سال‌بعد منشی کل بانك گردید. درآن سال وی را باتهام اختلاس۲۱۰۰ دلار از صندوق بانك به سه سال زندان محکوم کردند ولی «لومومبا» میگفت بدون تقصیر است و بجای گناهکار اصلی مجازات شده‌است.

یکسال بعد او را آزادکردند ولی موظف شد مبالغ‌مسروقه بانك را بپردازد. بعدا«لومومبا» به «لئوپولدویل» آمدو در یك موسسه خصوصی حقوقی وارد خدمت شد. سپس بخدمت یك موسسه آبجو سازی بلژیکی درآمد.

در ۱۹۵۸ «لومومبا» سازمان «نهضت ملی کنگوئیها» را که نخستین حزب ناسیونالیست کشور بود بوجود آورد. واز حمایت‌عموم‌اهالی کنگوبرخوردار شد.

در ژانویه ۱۹۵۹ «لومومبا» یك اعتصاب عمومی درسراسر کشور ترتیب دادو در استانلی ویل زادگاه خود بزندان‌افتاد.

دوماه بعد از زندان او رابه بروکسل بردندتا دریك‌کنفرانس سیاسی شرکت کند ومعاهده استقلال کنگو ر ابابلژیکیها امضاء نماید.

اما بمحض توافق برسر استقلال کنگو میان بلژیکیهاو «لومومبا» روابط تیره‌ای‌بوجود آمد وبلژیکیها امیدوار بودند در انتخابات عمومی کنگو «لومومبا» مغلوب شود.

اما در پی انتخابات حزب او بزرگترین حزب کنگو شد و اکثریت نمایندگان را در مجامع مقننهٔ کنگو تعیین کرد.

وقتی سربازان «ارتش ملی کنگو» (که آن روزها«نیروی عمومی» نامیده‌میشد)علیه‌افسران اروپائی خود شوریدند تا مزد خود را بیافزایند هنوز پارلمان نخست وزیری «لومومبا» را تصویب نکرده بود.

«لومومبا» پس از بروزاختلاف میان وی و«کازاووبو» رئیس جمهوری کنگو بدستور رئیس جمهوری برکنار شد ولی امر رئیس جمهوری را اطاعت نکردو در کاخ نخست وزیری تحت حمایت سربازان ملل متحد باقی ماند. بعدا سرلشگر فعلی «مو بوتو» کودتا کرد و سعی نمود «لومومبا» را دستگیرکند. این فرصت باعزیمت «لومومبا» از لئوپولد ویل بدست اوافتاد.

پاتریس «لومومبا» و«آکتیوو- مپولو» را سربازان «موبوتو» مورد آزار و شکنجه قرار دادندو شدیدا کتك میزدند. بعدا که طرفداران لومومبا در چندایالت طغیان کردند از بیم رهائی «لومومبا» او را به «کاتانگا» فرستادند و بدست دشمن‌اصلی وی موئیز چومبه سپردند تا در زندان خود نگاهدارد.

«لومومبا»درآغاز نخست‌وزیری پس‌از قیام مردم کنگو علیه اروپائیان قوای سازمان ملل‌متحد را دعوت کرد و بابلژیك قطع رابطه نمود. یك سفر نیز به سازمان ملل متحد و کانادا و لندن و کشورهای آفریقای‌غربی رفت.

انعکاس جهانی قتل لومومبا

لندن - خبر گزاری فرانسه - سخنگوی وزارت امور خارجه انگلستان پس از اعلام مرك پاتریس لومومبا گفت «ما هنوز بدرستی نمیدانیم چه گذشته است اما باید گفت که از مرك لومومبا بسیار متاسفیم»

سخنگوی وزارت امور خارجه انگلستان افزود که دولت انگلستان همیشه خواهان رفتار انسانی با زندانیان سیاسی کنگو بوده است.

کندی ناراحت است

واشنگتن - پیر سالینجر سخنگوی کاخ سفید اعلام کرد که خبر قتل لومومبا ضربه سنگینی برای پرزیدنت کندی بوده و رئیس جمهوری بشدت ناراحت است.

پیر سالینجر افزود که وزارت امور خارجه امریکا دراین زمینه اعلامیه‌ای صادر می کند.

قاتلین لومومبا

بلگراد - کوچا پوپوویچ وزیر امور خارجه یوگسلاوی طی نامه‌ای که برای رئیس شورای امنیت ارسال داشته است می نویسد: «دولت یوگسلاوی قاتلین لومومبا را چومبه ، موبوتو ، وکازاووبو میداند»

دراین نامه سپس تقاضا شده است که فورامسئولین قتل لومومبا مجازات شوند.

موشك تحت‌الشعاع قرارگرفت

مسکو - انتشار خبر مرك «پاتریس لومومبا» در شوروی اخبار مربوط به پرتاب ایستگاه خودکار فضائی را تحت الشعاع قرار داد. رادیو مسکو برای مطلع ساختن شنوندگان خود از خبر مرك «لومومبا» برنامه عادی خودرا قطع کرد.

رادیو مسکو دراولین تفسیر خود در مورد قتل «لومومبا» شدیدا به داك هامر شولد دبیر کل سازمان ملل متحد حمله کرده و داك هامر شولد را مسئول قتل «لومومبا» ودو نفر از یاران او دانست.

رادیو مسکو افزود که «پاتریس لومومبا» برای استقلال واقعی کنگو و تمام افریقا میجنگید و مرك اوخشم زیادی در تمام انسان های شرافتمند جهان بوجود آورده است

رادیو مسکو افزود «لومومبا» مرد ولی برای تمام ملل افریقا و تمام بشریت به عنوان مظهر نبرد برای آزادی باقی خواهد ماند.

عزای ملی

هاوانا - بمناسبت مرك «لومومبا» حکومت کوبا سه روز عزای ملی اعلام کرد.

بمحض انتشار خبر رسمی مرك «لومومبا» پرچمها بر روی ساختمان های دولتی به حال نیمه افراشته در آمد. از طرف دیگر کنفدراسیون کارگران کوبا فورا تشکیل جلسه داد تااز تمام سندیکا های کارگران جهان تقاضا کند بمناسبت مرك «پاتریس لومومبا» یکروز اعتصاب‌عمومی اعلام کنند.

ضربه به حیثیت سازمان ملل

رباط - سلطان محمد پنجم پادشاه مراکش امروز تلگرامی برای داك هامر شولد دبیر کل سازمان ملل متحد ارسال داشت که در آن نسبت به قتل لومومبا اظهار تاسف شدید شده است.

در تلگرام سپس گفته شده است این جنایت که بر ضد ناسیونالیسم افریقا صورت گرفت ضربه شدیدی به حیثیت سازمان ملل متحد وارد ساخت.

فرزندان لومومبا

قاهره - در قاهره اعلام شد که از «فرانسوا» ، «پاتریس» و «ژولیانا» سه فرزند پاتریس لومومبا مراقبت کامل به عمل می آید.

بانو «نکرومه» همسر رئیس جمهوری غنا که اینك در مصر بسر می برد دیروز از آنها دیدن کرد.

همچنین حکومت شوروی برای کودکان لومومبا اسباب بازی و وسائل سرگرمی فرستاده است.

آخرین روزهای لومومبا

الیزابت ویل - یونایتد پرس - ۱۳ فوریه - یك افسر بلژیکی بنام‌سروان «ژولین گات» که‌فرماندهی ۸ژاندارم و۸پلیس زندان‌بان «لومومبا» رابرعهده داشت گفت اگر«لومومبا» اززندان نگریخته بود کشته نمیشد. ما میدانستیم که گریختن«لومومبا» به‌جنگل مسلما بقتل‌اووهمراهانش میانجامد این‌افسر زندان«لومومبا» رابه مخبرین نشان داد. زندان اطاقی بود بطول ۴٫۵ وبپهنای ۲٫۸۰ مترو در یکطرف اطاق یك کت‌بچگانه آویخته بودند که‌دو عروسك در جیبهای آن بود و لومومبا بیاد کودك خردسالش‌که چند ماه قبل مرده‌بود این‌یادگار های اورا همراه داشت.

در اطاق یك تختخواب دونفره وچهار صندلی و یك‌میزگردگذارده بودند گفته میشود سه زندانی مجبور بودند روی تنها تختخواب اطاق بخوابند.

آنهابه رهبری لومومبا روزی دوبار ورزش میکردند و گاه باهم به‌بکس بازی مشغول میشدند.

دیوارهای اطاق سنگی بود و فقط یك در آهنی داشت وزندانیها دراوقات بیکاری روی صندلی می نشستند و از شبکه آهنی در، جنگل راتماشا میکردند.

بدنبال پرتاب ایستگاه فضائی شوروی بسوی زهره‌گفته شد:

شوروی تا یکماه دیگر انسانی را بفضامیفرستد

ایستگاه فضائی شوروی پرواز خودرا بسوی کره در مسیر حساب شده و بطور رضایت بخش‌ادامه میدهد

مسکو - ۱۳ فوریه - خبرگزاری فرانسه - بموجب‌اعلامیه رسمی که امروز توسط خبرگزاری رسمی شوروی پخش گردید ایستگاه خودکار فضائی به پرواز خود بسوی کره‌زهره ادامه میدهد

در ساعت ۱۲ امروز بوقت مسکو ایستگاه خو دکارفضائی در فاصله ۴۸۸۹۰۰ کیلومتری زمین قرار داشت.

در اعلامیه رسمی تائید شده است که اسپوتنیك سنگین پایگاه موشك نیز در مداری‌که قبلا حساب شده بود قرارگرفت همچنین موشك کیهانی که از اسپوتنیك خارج شد تاایستگاه خود کار فضائی را در مسیر پیش بینی شده بسوی کره‌زهره قرار دهد کار خود را باموفقیت انجام داده است.

در اعلامیه گفته میشود هنگامیکه ایستگاه خود کار فضائی در مسیر خود به طرف کره زهره قرار گرفت سرعت آن بیش‌از ۱۱٫۲ کیلو متر‌که سرعت اولیه کیهانی است بوده است.

خروج از منطقه قوه جاذبه

روز سیزدهم فوریه ، در ساعت ۱۲ بوقت مسکو سرعت ایستگاه خودکار فضائی ۴۰۵۰ متر در ثانیه بوده است و تاچند روز دیگر ایستگاه خودکار فضائی از منطقه قوه جاذبه‌زمین خارج میشود وسرعت آن کمی کمتر از ۴ هزار متر در ثانیه خواهد شد.

در اعلامیه رسمی سپس‌خاطر نشان شده است دستگاههای علمی که در داخل ایستگاه‌خودکار فضائی تعبیه شده بود بطور رضایت بخش کار میکند و منظور از تعبیه آنها مطالعه تشعشعات کیهانی و میدان مغناطیسی فضا و یك سلسله تحقیقات دیگر است ضمنابرای آنکه دستگاهها بکار عادی خود ادامه دهند توسط یك دستگاه تنظیم حرارت ،درجه حرارت در داخل ایستگاه خودکار فضائی ثابت نگهداشته شده است.

در اعلامیه تاکید شده است که باطریهای داخل ایستگاه خودکار فضائی‌باطری خورشیدی بوده و بدینجهت خود بخود شارژ میشود.

تا یکماه دیگر

لند ن- پروفسور «برنارد لوول» مدیر رصد خانه جود رل بانك اعلام کردکه **دانشمندان شوروی محققا قادر به پرتاب انسانی در فضا هستندومیتوانند ابزار آلاتی را به کره ماه بفرستند و موشکی نیز‌به‌مریخ پرتاب کنند.**

سر «برنارد لوول» افزود که **دانشمندان شوروی فعالانه‌برای رسیدن این هدفها خود را آماده میکنند و بطور یقین شورویها تا یکماه دیگرانسانی را بفضا میفرستند.**

حیات ابتدائی

پروفسور«بالباشوف» رئیس رصدخانه خارکف در یك‌مصاحبه مطبوعاتی اظهار داشت ایستگاه کیهانی شوروی پس از رسیدن بمدار کره زهره اطلاعات کاملی از وضع این کره بزمین مخابره خواهد کرد «بالباشوف» گفت از تحقیقاتی که در رصد خانه های بزرك دنیا از جمله‌خارکف صورت گرفته میتوان حدس زد که درزهره حیات بصورت ابتدائی موجود است. در زهره مسئله وجودآب از طرف بسیاری از دانشمندان تائید شده است. زهره مثل‌آئینه نور را منعکس میکند. باین جهت میتوان باین نتیجه رسیدکه سطح‌این کره از اقیانوس های بزرك پوشیده شده‌است و بعید نیست که این خاصیت‌ناشی از ذرات یخ موجود در ابرهای‌کره باشد.

در آخرین بررسیهائی‌که در باره زهره شده وجود بخار آب واکسیژن بمیزان خیلی کم ثابت شده‌است. بنظر دانشمندان‌زهره اکنون در حالی است که زمین میلیونها سال قبل داشته است واحتمال دارد که حیات در کره زهره تازه در شرف تکمیل‌باشد.

سفرای جدید امریکا

درپاریس - آنکارا - هلسینکی

واشنگتن - ۱۳ فوریه - آسوشیتد پرس - پرزیدنت کندی رئیس‌جمهوری امریکا امروز «جیمز گاوین» ژنرال باز- نشسته ارتش‌امریکا رابسمت سفیر کبیر ایالات متحده در پاریس انتخاب‌کرد.

«جیمز گاوین» که پنجاه و سه‌سال دارد ، در سال ۱۹۵۸ که معاون ریاست ستاد ارتش امریکا بود بر اثر اختلاف نظر بامقامات وزارت دفاع بر سر مسئله توسعه برنامه موشك سازی از مقام خود استعفا کرد و به تقاضای شخصی باز- نشسته شد.

جیمز گاوین در دوران‌جنك نیزخدمات بر جسته ای کرده‌و فرمانده نیرو های چتر باز متفقین در حمله به ایتالیا بوده است.

سفیر تازه دیگر امریکا «ریموند - هیر» دیپلمات برجسته وزارت امور خارجه است که به مقام سفیرکبیری آمریکا در ترکیه منصوب شده است.

یك سناتور بانفوذ امریکائی پیشنهادکرد:

کمك‌های زائدامریکاقطع شود

واشنگتن - آسوشیتد پرس- ۱۳ فوریه - سناتور آلن - الندر که از سناتور های‌معروف وبانفوذ حزب دمکرات امریکا است امروز پیشنهاد کرد که امریکا هر چه زودتر کمکهای نظامی خودرا به کشور های پیش افتاده اروپا و ژاپن قطع کند و مسئولیت های دفاعی این کشور ها را بخود شان‌واگذار نماید.

سناتور الندر که اخیرا از یك سفر طولانی به سی‌و شش کشور اروپائی و آسیائی باز گشته است در گذشته نیز از طرفداران کاهش کمکهای خارجی امریکا بوده و همیشه در صف مخالف برنامه های کمك خارجی قرار داشته است

سناتور الندر در گزارش مفصلی که‌در بازگشت از مسافرت خود به دور جهان برای کنگره تهیه نموده می نویسد : چنانچه ماسیاست کنونی خودرا درمورد کمکهای زائد نظامی و اقتصادی بکشور هائی که می توانند خود را از این کمك ها بی نیاز سازند، ادامه دهیم در آینده نزدیك دچار وضع اقتصادی وخیمی خواهیم شد»

سناتور الندر در همین گزارش پیشنهاد کرده است که کمك اقتصادی بکشور های توسعه نیافته ، باستثنای کشور ها ی‌امریکای لاتین که درنیم کره غربی با آیالات متحده منافع مشترکی دارند ازطریق سازمان ملل متحد انجام گیرد وامریکا سهم عمده‌ای در این کمکها بعهده بگیرد

برنامه آینده سینماهای

سهیلا - نیاگارا

دو نفر فراری

جدیدترین کمدی های سینمای ایتالیا برای اولین بار معرفی میشوند

اوگو تونیاتسی — ریموندو ویانلو

ماگالی نوئل

دوبله فارسی درایتالیا

از فردا صبح در سینماهای

همای - متروپل

شاهکار باعظمتی از غرب امریکا... جائیکه یك سرخ پوست دلیر در مقابل هزاران سفید پوست قدعلم‌کرده و سرزمین پهناوری را بلرزه در آورده بود...

پیشتاز دلیر

دوبله بفارسی - رنگی

باشرکت: جرج مونتگمری - بیل ویلیامز

ازصبح پنجشنبه درسینماهای

امپایر - حافظ

فیلم معروف ویلیام وایلر (کارگردان فیلم بن‌هور) که در فستیوال کان برنده جایزه‌گردید.

ترغیب دوستانه

آ-۴۳۳۷۶

چرا بلژیک از کنگو خارج شد

— ۷ —

«کازاووبو» هنگامیکه در بروکسل بود، رفتار مبهمی داشت ، لکن هنگامیکه به «لئوپولدویل» باز گشت درخواست کرد که کنگو درمارس ۱۹۶۰ مستقل شود. اوضاع کنگو به‌وخامت میگرائید و «هملجیك» پیشنهاد کرد که‌مجلس موسسان کنگو درپایان سال۱۹۵۱ تشکیل‌شودو بلافاصله دولتی‌از خود اهالی کنگو روی‌کار آید .لکن کابینه برای‌پذیرفتن چنین درخواستی آمادگی نداشت و «ایسکنز ، یکی‌از همکاران خودرابنام «کنت لیندن» مخفیانه به لئوپولدویل فرستاد تا اوضاع واقعی راگزارش دهد . مامور مزبور توصیه کرد که‌پیشنهاد «هملجیك»ردشود وهنگامیکه‌هملجیك‌از ماموریت محرمانه کنت اطلاع یافت، استعفا کرد.

کنفرانس میزگرد برای حل مسئله

جانشین هملجیك ، یك‌سیاستمدار کهنسال ومحافظه کار بنام «شرایور» که‌از نفوذ ملی فراوان برخوردار بود . به پیشنهاد وی‌کابینه تصمیم گرفت که‌لااقل سه‌سال برای آزادی کنگو ،وقت لازم است. لکن «شرایور» نیز بزودی بدین نتیجه رسید که‌نمیتوان مردم‌کنگو را برای مدت طولانی در حال انتظار گذاشت . از اینرو پیشنهاد سوسیالیستها را برای تشکیل یك کنفرانس میز گرد ازرهبران‌کنگو، درژانویه ۱۹۶۰ پذیرفت، هدف کنفرانس بحث در باره استقلال کنگو بود. «شرایور»دوراه دربرابر خود میدید. یامی‌بایست اجازه دهد که جریان‌موجود ادامه‌یابد وکنگوبراثر اغتشاشات تجزیه‌شود ویا فورا به مردم کنگو استقلال بدهد. درراه دوم این امیدوجود داشت که اهالی کنگو، چون هنوز ازنظر فنی‌وتکنیکی به‌غرب احتیاج داشتند ، ارتباط خودرا بابلژیکی‌ها حفظ کنند .

درخواست استقلال فوری‌کنگو

بهرحال کنفرانس میزگرد دربروکسل گشایش یافت. ودراین کنفرانس ۹۰ نماینده از تمام دسته هاواحزاب صاحب نفوذ کنگو شرکت کردند . براثر اختلافاتی که‌میان دسته‌های مزبور وجودداشت، بلژیکی‌ها امیدوار شدند که کنترل خودرا برکنفرانس برقرارکنند. لکن‌نمایندگان برسر مسائل اساسی متحد شدند ودرخواست استقلال فوری کنگورا کردند. آنها همچنین متحدا، آزادی لومومبا راخواستند که‌در زندان بود . بلژیکی‌ها بااین درخواست موافقت کردند تامحیط حسن‌نیت کنفرانس حفظ شود . دو هفته بعد لومومبا که‌از زندان خلاص شده بود، باشتاب‌به طالار کنفرانس دربروکسل وارد شدومعاون نخست‌وزیر بلژیك که‌ریاست جلسات را داشت، ورود اورا اعلام‌کرد. لومومبا درخواست داشت که استقلال کنگو در اول‌ژوئن اعلام گردد ولی سرانجام بلژیکی‌ها باسی ژوئن موافقت کردند . هیچ‌کسی نیز بخود زحمت نداد‌که باشاه ،نخست‌وزیر ویااعضای کابینه مشورت کند .

بلژیکی‌ها آخرین مقاومت رادر مورد طریقه انتقال قدرت به رهبران‌کنگوکردند «شرایور»پیشنهاد کردکه‌تامدتی‌بلژیکیها بربعضی ازامور کنگو، مانند مسائل مالی وروابط خارجی کنترل داشته‌باشند لکن یکی‌از نمایندگان کنفرانس اظهار داشت‌که استقلال کنگواقتضا دارد که‌تمام قدرت به‌رهبران محلی واگذار شود .

پایان ماموریت بلژیکی‌ها

بهرحال مقاومت بلژیکی ها معید واقع‌نشدویك هفته بعد،شرائط نهائی انتقال قدرت ازبلژیکی‌هابه رهبران ملی کنگو معین گردید.

پس‌از انتخابات که‌لومومبا آنرا برد ، نفوذ وقدرت بلژیکی‌ها درکنگو روبنابودی سریع رفت. سرانجام درسی‌ژوئن ۱۹۶۰، بودوئن پادشاه بلژیك «پایان ماموریت» بلژیکی هارادر کنگو اعلام کرد و چندروز بعد نیروی نظامی کنگو شورش کرد وسپس حوادثی دراین کشور روی داد که تاکنون ادامه داردو جهانیان رادر برابر یکی‌از پیچیده‌ترین مشکلات عصر حاضر قرار داده است .

پایان

آمریکا توصیه‌کرد مراکش از شوروی اسلحه نخرد

واشنگتن— ۱۳فوریه — رویتر —مقامات مطلع اظهار داشتند که ایالات متحده بدولت مراکش توصیه کرده است تا از تجهیز نیرو های خود با ملزومات‌نظامی شوروی خودداری کند . مقامات آمریکا در رباط ،بدنبال‌تحویل ۱۴ فروند هواپیمای جنگنده میك شوروی بارتش مراکش بطور غیر رسمی تذکراتی بدولت مراکش داده اند . مقامات مزبور اظهار داشتندکه امریکا خاطرنشان‌ساخته است : کشوری که از شوروی کمك‌نظامی دریافت کند برای ملزومات و اجزاء یدکی بیشتر باتحاد شوروی نیازمند می گردد . ظاهرا توصیه مزبور بهر کشوری می شود که تصمیم میگیرد ، ارتش خودرا با تجهیزات نظامی شوروی مجهز سازد .

جنك شدید درکوبا ادامه دارد

هاوانا—۱۳فوریه — آسوشیتدپرس— مقامات دولتی کوبا گزارش‌نبردهای شدید میان نیروهای‌دولتی و شورشیان ضدکاسترو را تائید کردند.هم‌اکنون در کوههای اسکابری در جنوب مرکزی کوبا ببرد ادامه دارد .

مسافری که از آن دیار آمده است گفت در زدو خورد های روزشنبه بهردو طرف تلفات سنگین وارد آمده است . ولی هنوز جزئیات نبرد ها روشن نیست .

تنها کبریت بی‌خطر درایران

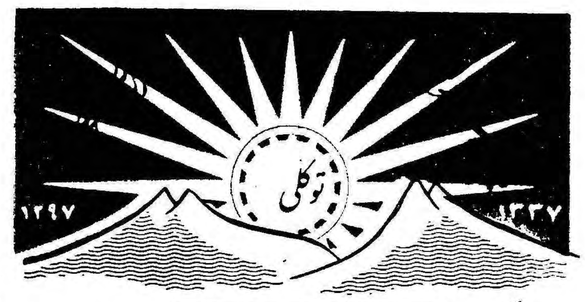

تبریز PremierSafety-Match ایران بی‌خطر

کبریت توکلی بلافاصله بعداز خاموش شدن مبدل بدغال چوب میشود و هیچگونه خطری ندارد . درممالك مترقی دنیا فقط‌کبریت بی‌خطر مصرف‌میشود

آ ـ ۴۱۷۷۲ ۲ـ۷

فروش پوست تخم پنبه

بهای فروش پوست تخم پنبه محصول‌کارخانه روغن‌کشی ورامین ازاین تاریخ تااطلاع ثانوی بشرح زیر:

ازیك تا صدتن بقرار هرتن ۱۵۰۰ ریال

واز صدتن ببالا بقرار هرتن ۱۴۰۰ ریال

تحویل در محل کارخانه تعیین و نقدابفروش میرسد متقاضیان محترم برای خرید و دریافت حواله مربوطه باداره بازرگانی واقع در خیابان آمل ـ کوچه دقت مراجعه‌فرمایند

مدیر عامل شرکت ـ مهندس اسمعیل سمیعی

درحالیکه مطبوعات مهم آمریکا وانگلیس خبراز اختلافات شدید مسکو و پکن میدهند رادیو مسکو اعلام کرد :

اتحاد چین و شوروی درتاریخ بیسابقه است

درپکن گفته‌شدکه دولت چین از اعلامیه اخیر کنفرانس سران‌کمونیست کاملا جانبداری میکند

لندن ـ ۱۳ فوریه‌ـ یونایتدپرس‌ـ تاس خبرگزاری رسمی شوروی امشب گزارش داد دوستی واتحاد شوروی و چین هرگز در تاریخ بشریت سابقه نداشته‌است .

گزارش خبرگزاری تاس‌براساس تفسیری است که رادیو مسکو بمناسبت جشن یازدهمین سال امضای قرار داد دوستی بین‌شوروی و چین پخش کرده‌است . این گزارش مصادف بازمانی شده‌است که« نیویورك تایمز » وایزرور دو نشریه مهم انگلیس وامریکااسنادی را درباره اختلافات شدید چین و شوروی انتشار داده‌است

هنك كنك ـ لیوشنك‌چن‌معاون انجمن دوستی چین و شوروی در یکن امروز اظهار داشت دوستی چین و شوروی باستحکام‌پولاداست وهردو کشور از سیاست همزیستی مسالمت آمیز کاملا جانبداری میکنند . وی این اظهارات را در برابر ده‌هزار جمعیت که بمناسبت انعقاد یازدهمین سال دوستی چین و شوروی گردآمده بودند ایراد کرد و گفت ملت چین‌درهرشرائطی و برای همیشه نزدیکترین دوست اتحاد شوروی باقی خواهد ماند . علیرغم مساعی امپریالیستها که نمیتوانند مفهوم این‌همکاری رادرك کنند ، اتحاد ماهرگز متلاشی نخواهد شد . چین کمونیست با قاطعیت تمام از اعلامیه اخیر کنفرانس سران کمونیست در مسکو پشتیبانی میکند و برای اجرای مفاد این قطعنامه مبارزه خواهدکرد .

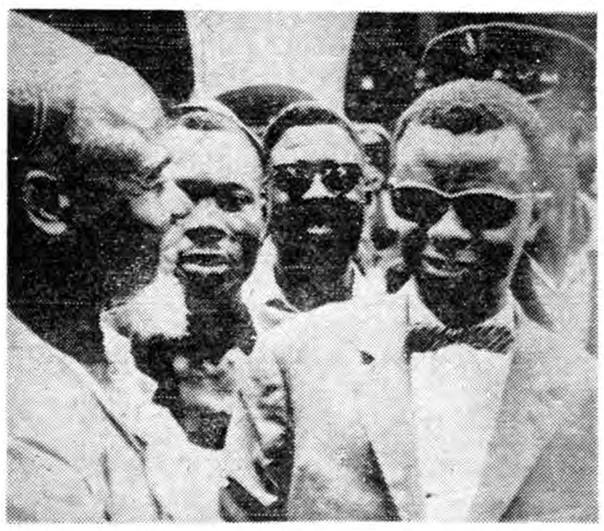

«کازاووبو» امیدواربود که باروی کار آوردن کابینه جدیدی‌بریاست ژوزف ایلیو (نفر اول دست چپ) و تشکیل کنفرانس میز گردی درکنگو، بحران این کشور را حل کند . لکن حوادث اخیر نشان دادکه اوضاع کنگو وخامت بیشتری یافته است و چومبه اعلام کردکه در کنفرانس میز گردشرکت نمیکند و «کاتانگا» همچنان مستقل خواهد ماند .

تظاهرات شدید علیه نخست‌وزیر یونان درلندن

لندن ـ ۱۳فوریه ـ یونایتدپرس‌ـ امروز هنگامیکه«کنستانتین کاراما‌نلیس » نخست‌وزیر یونان بدعوت دولت انگلستان وارد لندن شد ، تظاهرات شدیدی علیه او بعمل مد. این تظاهرات هنگامی روی داد که «مکمیلن » نخست‌وزیر انگلستان‌در ایستگاه راه‌آهن «ویکتوریا » از نخست‌وزیر یونان ووزیر خارجه او استقبال میکرد . بمحض آنکه «کاراما‌نلیس » وارد ایستگاه راه‌آهن شد ، جمعیتی که‌در آنجا حضور داشتند اورا بشدت‌هوکردند و فریاد میزدند .«زندانیان را آزاد کن » زنی درمیان جمعیت باحرارت فریاد میکشید : «همسر من‌چهارده سال است درزندان دولت یونان بسر میبرد » .

ناظر ماجرا

دراین موقع‌ماموران پلیس‌دخالت کرده و کوشش نمودند تاراهی برای خارج کردن نخست‌وزیر‌یونان وهمراهان وی از معرکه پیدا کنند. مك‌میلان و لردهیوم وزیر خارجه انگلستان درگوشه‌ای‌ساکت‌ایستاده ناظرماجرا بودند . جمعیت شعار هائی بدست داشت که روی آن این جملات بچشم میخورد «کارمانلیس بایداعلام‌عفوعمومی کند شوهران مارا آزاد کنید .»

پاکستان سلاح اتمی میخواهد

کراچی ـ۱۳ فوریه ـ آسوشیتد پرس ـ منظور قادر وزیرامورخارجه پاکستان امروز اظهار داشت‌برای حفظ موازنه باهند لازم است به پاکستان نیز سلاحهای اتمی داده شود. وی هنگام تفسیر درباره گزارشی که طی آن خاطر نشان شده بود دولت هند قادر است در عرض دوسال اسلحه اتمی تهیه کند، اظهار داشت درحالیکه هند عملاقادر است راکتور اتمی بسازد پاکستان نمیتواند دراین موردددست روی دست بگذارد . دولت پاکستان ازتمام طرق ممکن برای رسیدن بمنظور خود دراین مورد استفاده خواهد کرد.

تشکیل حزب مخالف «اینونو» درترکیه

استانبول ـ ۱۳ فوریه ـ خبرگزاری فرانسه ـ امروز در آخرین مهلت ثبت نام احزاب قانونی ترکیه‌حزب سیاسی جدیدی در این کشور تشکیل شد .

رهبری این حزب که «حزب ترکیه جدید» نامیده میشود بااکرم‌علیخان وزیر دارائی سابق کابینه ترکیه است.

اعضای کمیته رهبری حزب ترکیه جدید عبارتند از «کاشیت کلاس» وزیر سابق امور اجتماعی کابینه گورسل و پروفسور«حکمت بلیز» یکی از قضات عالیرتبه‌آنکارا دربرنامه سیزده صفحه‌ای حزب جدید لیبرالیسم سیاسی و درزمینه اقتصادی اقتصاد رهبری شده پیش‌بینی شده است بنظر میرسد که‌حزب ترکیه جدید یکی از مخالفان حزب جمهوریخواه خلق برهبری عصمت اینونو میباشد ، وچنانچه درانتخابات آینده ترکیه حزب جمهوریخواه خلق حکومت ترکیه راتشکیل دهد، حزب‌ترکیه جدید در زمره احزاب مخالف حزب جمهوریخواه قرار گیرد.

مباشر مارگارت توقیف‌شد

فلوریدا ـ ۱۳ فوریه ـ خبرگزاری فرانسه ـ «توماس پاتریك کرونین» ۴۰ساله ومباشر سابق پرنسس مارگارت وآرمسترانك جونز دیروز دردانی واقع در ایالت فلوریدای امریکا بازداشت شد.

علت بازداشت «توماس پاتریك» فرار از چنك پلیس بوده است.

توماس پاتریك باتفاق یکی از دوستان زن خود، بااتومبیلی در حرکت بود که باتومبیل دیگری تصادف میکند اما به اخطار پلیس توجه نکرده وفرار مینماید . توماس پاتریك باهفتاد وهشت دلار ضمانت موقتا تاروز محاکمه آزاد گردید.

درلائوس سفارت فرانسه محاصره شد

وین‌تیان ـ۱۳فوریه ـ یونایتدپرس ـ امروز یك دسته از سربازان لائوس سفارت فرانسه را محاصره کردند . آنهابدنبال پناهندگی‌یك خبرنگار فرانسوی به سفارت ، دست باقدام مزبور زدند . خبرنگار فرانسوی از سازمان امنیت لائوس گریخته است .

مقاطعه‌کاران و کشاورزان محترم

تعمیرگاه شرکت سهامی ایران تکنو واقع درخیابان تهران‌نو ایستگاه فرودگاه مجهز به‌بهترین وآخرین وسائل آزمایشی موتورهای مختلفه دیزل ونفتی بوده و تحت‌نظر مهندسین مجرب تحصیل‌کرده اروپا و آمریکا اداره میشود تعمیر همه‌نوع تراکتور اعم از زنجیری و چرخی مخصوصا تعمیر وتعویض زنجیر همه‌نوع تراکتور را باوسائل وماشینهای مخصوص‌که جدیدا واردکرده به‌سریعترین مدت وارزانترین قیمت انجام میدهد .

شرکت سهامی ایران تکنو

آـ ۴۳۲۸۶

از صبح پنجشنبه درسینما های

پلازا ـ رکس ـ رویال

نمایش عظیمترین اثر تاریخی سینمای ایتالیا پرده سه سینمای بزرگ تهران را بلرزه درمیآورد

ماموره سیراکیوز

سینماسکوپ ـ رنگی دوبله‌بفارسی درایتالیا

عظیم‌تر، بزرگتر، زیباتر، جذابتر وبالاخره بالاتر از آنچه تاکنون دیده‌اید

باشرکت: **تینالوئیز ـ سیلواکوشینا ـ روسانوبراتزی ـ چینوچروی**

این فیلم سرگذشت تهور وبیباکی «ارشمیدس» دانشمند مشهور یونانی‌است‌که در هنگامیکه شهرسیراکیوزدرحال سقوط بود بااختراع شگفت‌انگیز خود، آنرا بطرز معجزه آسائی نجات داد

کندی در برابر نظامیان آمریکا

وقتی‌که یك ژنرال آمریکائی سخنرانی میکند ، افکار او بعنوان نظریه رسمی دولت آمریکا تلقی میشود و از اینرو باید با اجازه رئیس جمهوری باشد . کندی عقیده دارد که نظامیان باید جنك‌آوران دلیری باشند نه‌ناطقین زبردست

موقوف ساختن سخنرانیهای نظامیان درباره سیاست خارجی ، یکی از تصمیمات مهم و بسیار ضروری بود که‌رئیس‌جمهورامریکا اتخاذ کرده‌است .

ظاهرا وزیر دفاع‌امریکاباموافقت کاخ سفید تصمیم گرفته است‌که از اصول صحیح و منطقی تئودور روزولت رئیس جمهور فقید امریکا پیروی کند .

روزولت میگفت که « چماق محکمی درست‌بگیر،ولی‌باملایمت صحبت کن .»

او معتقد بود که خاموش کردن صدای نظامیان برای کاهش جنك سرد بسیار موثر است ،لکن کندی نمیخواهد صدای نظامیان را بطور کلی‌خاموش کند‌بلکه میگوید : نظامیان امریکا باید جنك آوران دلیری در عرصه کارزار باشند نه ناطقین زبردست .

سیاست جدید

تصمیم کندی بعنوان یك سیاست جدید و یك اصول قدیمی پابرجا خواهد ماند .

سیاست جدید امریکا که از بین بردن جنك سرد و تغییر سیاست خارجی و نظامی امریکاست باید بوسیله رئیس جمهور امریکا ویا وزارت امور خارجه تعیین شود .

این سیاست آزمایشی برای نیات اتحاد شوروی است .امریکاباروش مزبور باین مسئله که آیا اتحاد شوروی واقعا خواستار از بین‌رفتن جنك سرد است یانه پی خواهدبرد.

جان کندی نطق‌نظامیان را ممنوع کرده‌است و آنرا نباید سانسور دانست ، زیراوظیفه دولت جلوگیری از بی‌نظمی است وقتی یك‌ژنرال امریکائی نطقی ایراد میکند چنین وانمود میشود که از طرف دولت و پرزیدنت کندی صحبت میکند و از اینرو سخنرانی او باید بااجازه کندی باشد .

نقض دستور

دلایل زیادی وجود دارد که «توماس وایت » و «آدمیرال برك» مجددا سخنرانیهائی خواهند کرد مسلما این سخنرانیها درباره سیاست خارجی خواهد بود و سخنرانی مجدد ، این دوشخصیت نظامی ، بعنوان نقض دستورکندی تلقی خواهد شد و بطور مسلم حکومت جدید را در انظار جهانیان ناتوان جلوه‌گر خواهد ساخت در عین حال دستاویز مناسبی برای دستگاه تبلیغاتی شوروی فراهم میسازد .

تشخیص سیاست

تشخیص این مسئله که آیا رهبران غیر نظامی درباره سیاست خارجی امریکا بهتر از رهبران نظامی فکر میکنند ، کار ساده‌ای نیست . همچنین نمیتوان گفت که « رهبران نظامی نظیر « دوگلاس مك‌آرتور »و ژنرال«ماکسول تایلور» منافع کشورخودراتشخیص‌نمیدهند امابطور یقین میتوان اظهار نظر کرد که موقوف ساختن سخنرانی های نظامیان جلوی تبلیغات ضد امریکائی شوروی را خواهد گرفت.

نیویورك هرالدتریبون

کندی و لیندن جانسون رئیس جمهوری آمریکا و معاون او ، دربرابر مشکلات ناشی از کاهش اندوخته‌های طلای آمریکا قرار دارند وبرای تقویت اقتصادی کشور طرح‌هائی را پیشنهادکرده‌اند

نوشته: ردبرت جانگ

ترجمه: م. تاراجی

کابوس بی‌انتهای خلبانان هیروشیما

— ٦ —

بمبهای ذیقیمت

بینك‌کروزبی و بوب‌هوپ درپایگاه «فوق محرمانه» و-٤٧ باید بمب بهدف اصابت کند

کلود ایترلی کم‌کم بزندگی در پایگاه هوائی «ب٤٧ » یاپایگاه مافوق محرمانه نیروی هوائی‌امریکا که مقدمات اولین پرتاب بمب‌اتمی در آنجا فراهم میشد آشنا میشد . هرچند که ورود و خروج یکصد نفر خلبان این پایگاه که‌برجسته‌ترین خلبانان امریکائی بودندسخت مورد کنترل بود معذلك مقامات ستاد نیروی هوائی امریکا سعی میکردند وسائل تفریح آنها را تا آنجا که‌ممکن است فراهم‌سازند.

کارکنان این پایگاه فقط روز های یکشنبه اجازه خروج ازپایگاه را داشتند بهترین سرگرمی برای این عده از خلبانانی که در «شهر ممنوع »خودرا برای پرتاب بمب اتمی امریکا آماده میکردند ، وزودگاه‌بگاه بعضی ازهنرپیشگان کمیك هولیود به‌پایگاه مزبور بود. فرمانده پایگاه سعی میکرد بیشتر اوقات از هنرپیشگان بسیار معروف که‌درزمان جنك زندگی خودراوقف سرگرم ساختن سربازان وافسران ارتش امریکا کرده بودند باین پایگاه دعوت کند . بدین جهت بیشتر از همه از « بینك کروزبی » و «بوپ هوپ » دعوت میشد که برای نمایش وایجاد وسائل تفریح برای کارکنان «ب ٤٧ » باین پایگاه بیایند . اما هنگامیکه‌بینك کروزبی و بوپ هوپ و یاهنر - پیشگان دیگری را میخواستندباین پایگاه دعوت کنند قبلا درچندکیلو متری دروازه این پایگاه چشم‌های آنهارا می‌بستند تاآنها بجزئیات راهی که بپایگاه ب ٤٧ میرسید آشنا نشوند . بینك کروزبی وبوپ هوپ حق هیچگونه سئوالی را در اطراف پایگاه نداشتند و سرهنك تی‌بت فرمانده این پایگاه روزی به بوپ‌هوپ و بینك کروزبی گفت فراموش نکنید :**که‌ماشمارا برای** یك ماموریت بسیار مهم باین‌پایگاه دعوت کرده‌ایم‌بینك‌کروزبی‌خواننده و هنر پیشه معروف امریکاوهمچنین بوپ هوپ کمدین سینمای امریکا اکثر اوقات تصور میکردند در پایگاه ب ٤٧باز داشت هستند .

سرهنك تی‌بت بدلیل نامعلومی به‌خلبان پایگاه ب-٤٧ تاکیدمیکرد که باید بمب‌های آزمایشی را که معمولا در یك محوطه پانصد قدمی در قلب صحرای نمك پرتاب میشد پس از دیدن کامل هدف پرتاب کنند . از نقطه نظر خلبانان این پایگاه سرهنك تی‌بت یکنفر جبار بود که‌سعی میکرد افراد تحت فرماندهی خودرا باانضباط سختی پرورش دهد .

بمبهای ذیقیمت

بعدا معلوم شد علت واقعی سختگیری سرهنك تی‌بت چیز دیگری‌است .در آن زمان کارخانه مشهور «مانهاتان پروجکت » که ساختن اولین بمب اتمی امریکا به آن واگذار شده بود قادر نبود در ظرف چندین ماه حداکثر بیش از دوپاسه بمب عملیاتی تولید کند .

این بمبهای بسیار ذیقیمت‌چندین میلیون دلار خرج برمیداشت و بدین جهت لازم بود که درموارد آزمایشهای بسیار حساس مورد استفاده قرار گیرد و ضمنا از آزمایش آنها نتایج مورد نظر بدست آید .سرهنك تی‌بت حق داشت که به‌خلبانان دستور دهد باید این بمب‌های آزمایشی را طوری پرتاب کنند که‌صد در صد بهدف اصابت کند . هنگامیکه خلبانان پایگاه هوائی ب -٤٧دست بمانور میزدند تنها عده معدودی از آنها که پی‌برده بودند امریکا مشغول تهیه سلاح تازه‌ای است میدانستند هدف این مانورها . چه می‌باشد . پس از محاسبات‌زیاد سرانجام روشن گردید که بهترین ارتفاع برای پرتاب بمب اتمی‌تقریبا درده‌هزار متری زمین است و بمب باید تقریبا درششصد متری منفجر گردد.

فقط ٤٣ ثانیه برای زنده‌ماندن باقی است

بین پرتاب بمب وانفجار آن فقط ٤٣ ثانیه باید میگذشت. دراین مدت زمان محدود هواپیمای بمب افکن میبایستی بایك ویراژ ۱۸۵ درجه‌ای تقریبا ۱۳کیلومتر حداقل از محل انفجار بمب دور شده باشد درغیر این صورت خلبان و هواپیمای آن‌در میان انفجار شدید بمب نابود میشدند.

از آغازدسامبر ۱۹٤٤ هواپیماهای گردان ۵۰۹بشعاع عملیات خود توسعه دادند عده‌ای ازخلبانان پایگاه «و-٤٧» راموقتابه کوبا منتقل کردند و عده دیگر به‌مودا ولوس‌آنجلس نقل مکان داده شدند . ضمنابااین عده ازخلبانان دستور داده شده بود که آزمایشهای خودرا با هواپیماهای ب-۲۹ متوقف نسازند . وقبل از نشستن برروی‌زمین تمام اسناد مربوطبه پروازشان را از بین ببرند وروی انبیفرم خلبانی خود علائم قلابی‌نصب کنند . هر یك از پرواز های این خلبانان تقریبا پنج هزار کیلومتر بود .

بقیه در صفحه ۱۲

درشماره آینده

کلود ایترلی به‌تنهائی کوشش کرد بجنك خاتمه دهد

تلویزیون

هیتاچی

یک حام جهان نمای

حیقی است

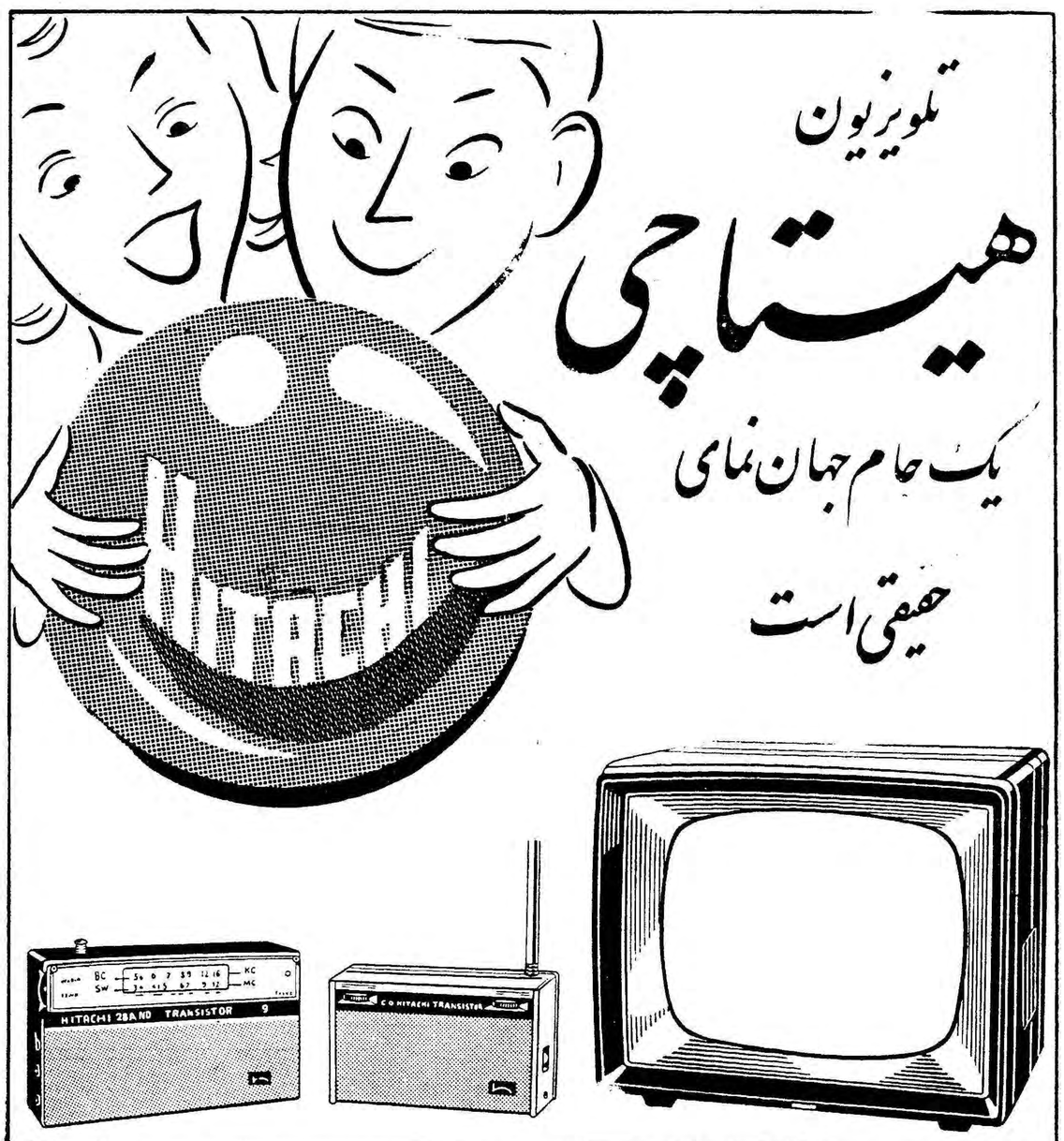

رادیوهای ترانزیستور وتلویزیونهای هیتاچی دل‌انگیزترین آهنگها وطبیعی‌ترین صداها را به شما هدیه میکنند

نماینده انحصاری: شرکت بازرگانی فائده بامسئولیت محدود - خیابان ناصرخسرو - پاساژ معظر - تلفن ۳ - ۵۳۹۳۱

برای تماشای انواع رادیو - تلویزیون - باطری - پیچال ورادیو ترانزیستور از :

نمایشگاه هیتاچی واقع درمخبرالدوله دیدن کنید

Hitachi. Ltd

کانون آگهی زیبا

هنوز روزهای سردتری درپیش است

هیمن امروز

بخاری معروف شعله آبی

علاءالدین را بخرید

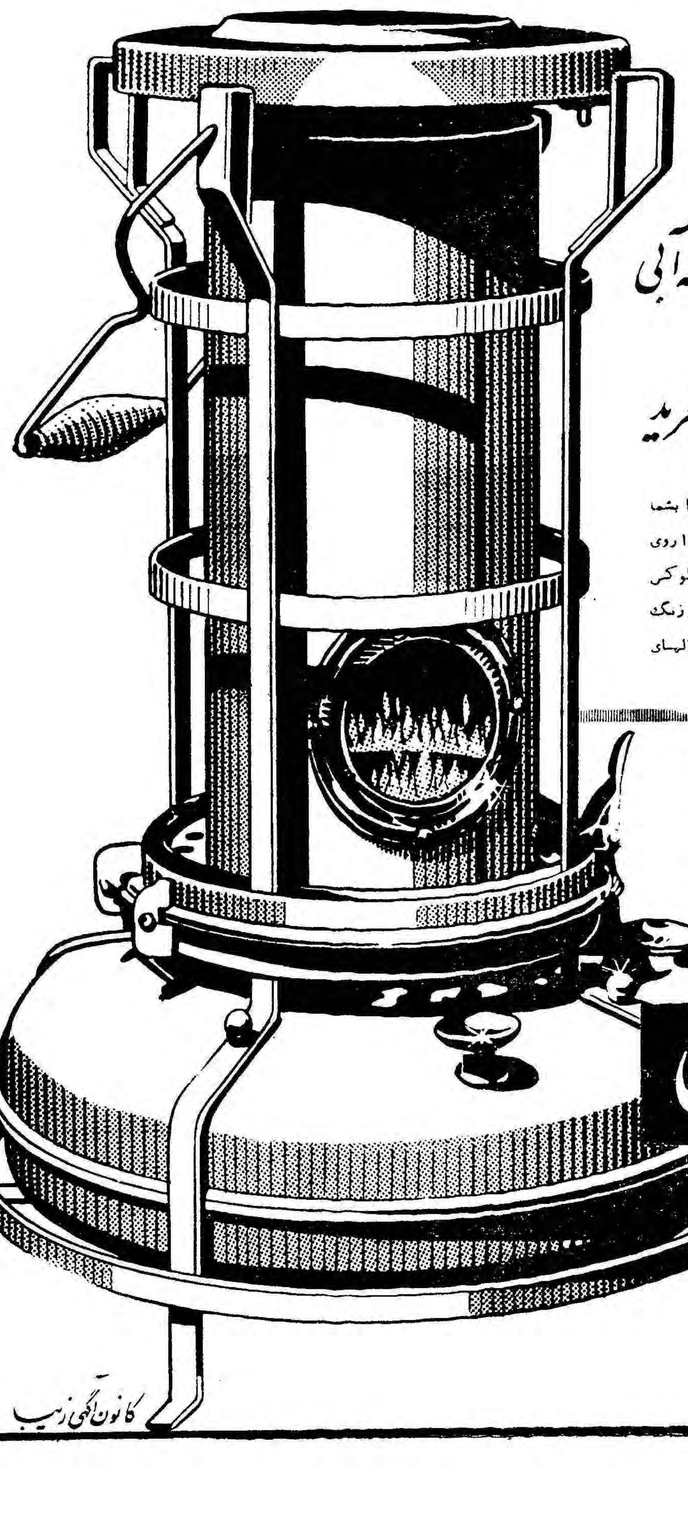

بخاری شعله آبی علاءالدین باکمترین هزینه حداکثرحرارت را بشما تقدیم میدارد و در ضمن گرم کردن اطاق میتوانید غذای خود را روی آن طبخ کنید . بخاریهای علاالدین - بی‌بو - بی‌دود - محکم - لوکس و با سرفه نفتدان آن از فلز مخصوصی ساخته شده که هرگز زنگ نمیزند با ٤/۵ لیتر نفت ۲۵ ساعت حرارت تولید میکند و سالهای دراز بشما خدمت خواهدکرد .

سماور جدید علاءالدین

بهترین سماور نفتی است که آسایش منزل شما را تکمیل میکند

سماور علاءالدین با ظرفیت ۳ - ٤ - و ٦ لیتر و مصرف کم‌تنها سماوری است که‌بوی نفت نمیدهد و بآسانی نیز تمیز میشود . سماور نفتی بی‌رقیب علاءالدین براستی معجزه میکند :

Aladdin

علاءالدین

فروشگاه علاءالدین

خیابان نادری

روبروی سفارت انگلیس

تلفن ٤٣٠٠٧

کانون آگهی زیبا

انتقاد

درصف اتوبوس

درصف اتوبوس بانتظار ایستاده بودم که صدای غرولند آقائی که‌کنار من ایستاده بود توجه مرا جلب کرد و پس از زمزمه یکی دو جمله یکباره با صدای بلند فریاد زد :

آقا این‌ماشین را درست نگهدار که مردم بتوانند رد بشوند .

مخاطب او راننده اتوبوس دوطبقه‌ای بود که در کنار خیابان و نزدیك ایستگاه توقف کرده بود . وقتی بدنبال علت اعتراض آن آقا گشتم متوجه شدم که‌چند نفر زن وکودك میخواهند با فشار وناراحتی از راه بسیار باریکی که بین اتوبوس وجوی آب بوجود آمده بود رد شوند – و همین موضوع آن آقای محترم را عصبانی کرده است .

طرز اعتراض وبیان مطلب این آقاکه معلوم بود از کارمندان عالیرتبه‌دولت است و در حدود پنجاه‌سال از سنش میگذرد طوری بود که هر شخص خونسرد وبی اعتنارا عصبانی و ناراحت میساخت . ومن برای آنکه پاسخ راننده و کمك راننده‌بایشان باعث‌بروزمشاجره ونزاع نشود ،قبل از آنکه آنها جواب‌بدهند گفتم :آقای عزیز ـ اینجا که‌اتوبوس توقف کرده محل عبور وتوقف اتومبیلهاست نه پیاده روها .بطوریکه ملاحظه‌میکنید پیاده رو هم خلوت است وهم‌عریض واگر این زنان وکودکان نمیخواهند از آنجاعبورکنند تقصیر ازاین‌راننده نیست .

اما نمیدانم چرا مجددا فریاد مسافر بلند شد که :فضولی نکنیدو بمن دستور ندهید !باید اتومبیل را درست نگهدارید .

راننده و کمك راننده باین اعتراض مجدداو خندیدند ولی من‌عصبانی‌شدم زیرا میدیدم یکی از افراد نسبتا فهمیده، که‌معمولا خودرا برتر وبالاتر از دیگران بشمار میآورند ،دونفر کارگر را بخاطر اینکه باعتراض ایشان پاسخ قانع کننده داده‌اندمورد عتاب قرار داده وبآنها توهین‌میکند. با صدای بلند گفتم :تعجب میکنم که شما بجای قبول حرف‌حسابی بیجهت فریاد میزنیدورفتارنامناسبی‌مینمائید. مگر ملاحظه نمیکنید که پیاده رو را گذاشته‌اند برای عبور پیاده‌ها و سواره‌رو‌برای عبور اتومبیلها؟ ماکه پیاده هستیم حق نداریم هنگامیکه‌در پیاده رو هیچگونه مانعی برای عبورما وجود ندارد از کنار سواره رو راه برویم .در این مورد مخصوصا گناه از ماست وبهیچوجه ایرادی‌براننده اتوبوس وارد نیست .

آقای مسافر که‌همچنان‌غضبناك براننده وکمك راننده مینگریست واز خنده آنان که نتیجه اعتراض بیجای اوبود خشمگین بنظر میرسید در پاسخ‌من گفت :شما اینها را نمیشناسیدخیلی آدمهای نخاله وناجوری هستند . باید بیش از اینها سر آنهادادزد! این استدلال که مثال «عذربد تراز گناه» کاملا در باره آن صدق‌مینمود مرا بیشتر ناراحت ساخت .گفتم : شما عقیده دارید که این راننده‌ها و کمك راننده ها اجنبی هستند وباید سر آنها را برید ؟یا آنکه معتقد هستید مارا ازفرنگستان‌واردکرده‌اند وآنها لیاقت زندگی ،در این شهر را ندارند ؟مگر نه اینست که اینها هموطن وهمشهری ما هستند .

گر آنطور که شما میگوئید واقعا بندسته از مردم مملکت‌مابد هستند نظر من تقصیر از آنها نیست‌بلکه تقصیر از محیط تربیت آنهاست .

تقصیر از ما طبقه تحصیلکرده کشور ست که نه تنها برای بهبود وضع جتماعی وتربیتی هموطنان خود نمیکوشیم بلکه معتقدیم که آنها را باید از این ممنکت طرد کرد ! ماهمه اهل ایران هستیم وباید سعی کنیم آنها را که بقول شمابد هستنداصلاح کنیم .

اما بر خلاف شما من عقیده دارم که اینها وهمه طبقات دیگر مردم وطن ماآدمهای شریف وخوبی هستندواگر بدوجود داشته باشد در میان ما طبقه تحصیلکرده است زیراآنچه در رفتار وکردار آنها میبینیم عکس‌العمل برخوردبا آنهاست. مثلاما تصور میکنیم حالا که‌ما سواد داریم ودیپلمه ولیسانسیه هستیم آنهاکه بیسوادند داخل آدم نیستند. این طرزفکرسبب میشود که ما بطور زننده وبی‌ادبانه با بیسوادان رفتار کنیم ـ وآنها هم چون بشر هستند واحساسات دارند نمیتوانند این تحقیر را تحمل کنند وناچار در مقام مقابله و پاسخ دادن برمیآیند.امایاسخ آنهابمناسبت‌محیط خاص وتربیت ناقصی که داشته‌اند خیلی خشن تر وناراحت کننده تر از رفتار ما بنظر میآید .

اگر ما قبول کنیم که راننده و کمك راننده اتوبوس هموطن‌ما وخدمتگزار ما هستند ـ واگر قبول کنیم که آنها ازطبقات محروم وزحمتکش اجتماع میباشند ـ آنوقت علاوه بر آنکه باآنها مودبانه رفتار میکنیم دردل خود نیز نسبت بایشان احساس محبت و دلسوزی خواهیم نمود .

این نمونه ایست از وضع اجتماعی و رفتاری که ما نسبت بیکدیگر داریم.

گفتگوی مردم

مالیات غرس اشجار

آقای شهدوست ازمشهد مینویسد با علاقه ای که بامردرختکاری دارم و ثمرات وجود درخت چه از لحاظ تعدیل هوا و چه از نظر تکثیر میوه برکسی پوشیده نیست و مورد تایید دولت نیز میباشد در دو مزرعه موروثی خود یکی در حومه مشهدبنام مزرعه پژمهن و دیگری در مزرعه ـ سوران سی کیلو متری شهر بغرس اشجاری مبادرت نمودم که مورد ـ تقدیر استاندار وقت و مامورین عالیرتبه قرارگرفت‌متاسفانه مامورین ممیزی مالیاتی در عوض تشویق ـ مالیات سنگینی مطالبه نمودند که ناچار درختهای مزرعه پژمهن را قطع نموده و مصمم هستم اشجار مزرعه سوران را هم از ریشه در آورم تا از شر مطالبه این مالیات بدون مطالعه و غیر عادلانه مستخلص شوم.

پل خیابان منوچهری

شهرداری تهران پیرامون پل خیابان منوچهری و فردوسی که در شماره ۱۰۴۰۸ درج شده بود اعلام میدارد : چون عملیات اسفالتکاری خیابان فردوسی بایستی بدون وقفه انجام گردد و اگر عبور از خیابان منوچهری آزاد باشد تراکم اتومبیلها مانع عملیات میباشد لذا پس‌از اینکه اسفالتکاری قسمت شرقی فردوسی‌به چهار راه منوچهری رسید پل مزبور بوسیله سنك دال پوشش وراه عبور داده خواهد شد .

اعلام نتیجه رسیدگی

جمعی از درجه داران و کارمندان ساکن کمپلو و اراضی تقسیم شده اهواز مینویسند طبق تصویبنامه ـ دولت در سال ۱۳۳۰ به هرکارگر دویست متر و بهر کارمند چهار صد متر زمین واگذار گردیده بهای آن باداره خالصه پرداخت شده است شخصی بدون اینکه مدارك کافی ـ داشته باشد نسبت بمالکیت این اراضی ادعانموده که‌متاسفانه تاکنون حکم قطعی در این خصوص صادر نشده است هزار ها نفر بلاتکلیف و سرگردان مانده‌اند تقاضا میشود نتیجه رسیدگی بمدارك معترض‌زمین مزبور زودتر اعلام شود تا حاکم و محکوم تکلیف خود را بدانند .

مسیر فاضل آب‌کارخانه

آقای محمد جاوید از اصفهان مینویسد دوسال است که‌متصدیان کارخانه شهرضا بدون رعایت بهداشت ساکنین خیابان زاینده رود وکوچه جباخانه مسیر فاضل‌آب اینکارخانه راکه فوق‌العاده کثیف و متعفن‌است در جوئیکه ازاین محل میگذرد قرار داده وطبق بازدید وگواهی‌مسئولین بهداشت اصفهان فضولات‌آن کارخانه بچاه های مشروبی محل نفوذ نموده و قابل شرب نیست تقاضا میشودباین شکایت توجه عاجل مبذول گردد .

قانون کار

آقای جوادجهانگیری کارگرکارخانه مبل سازی مینویسد چهار سال با روزی هشتاد ریال کار کردم دو سال هم ماهیانه حق بیمه از حقوقم کسر میکردند یکماه قبل چون از امضای قرار دادی که موجب کسر حقوقم میشد خودداری نمودم از کارخانه خارجم کرده‌اند تقاضا دارم مقررات قانون کار در باره ام اجرا گردد

تلفن همگانی سرآسیاب

اداره کل اطلاعات وروابط عمومی وزارت پست‌و تلگراف وتلفن راجع بشرحی که‌درشماره ۱۰۴۱۰درخصوص نصب تلفن‌عمومی درخیابان سرآسیاب درج شده اشعار میدارد . در حال حاضر تعداد هشت شماره تلفن همگانی دراطراف خیابان مزبورنصب ومورد استفاده مردم میباشد و چند محل دیگر نیز در آن حوالی درنظر گرفته شده که بمجرد تقویت کابل نسبت بتامین نظر ساکنین آن منطقه اقدام مقتضی معمول خواهد شد .

موضوع پیش قسط خانه

آقای سیاوش سیروس در مورد توضیحی که وزارت کشاورزی‌راجع بباز گرداندن ده هزار ریال پیش قسط خانه های واگذاری وزارتخانه مذکور داده یاد آور میشود : بفرض که اصولا چنین قراری راجع به واگذاری خانه اقساطی بکارمندان روز مزد نبوده با توجه باینکه یك کارمند روزمزد برای ده هزار ریالی که بابت این کار قرض نموده ربحی در ماه معادل ۲۰۰ ریال بمدت دو سال و نیم پرداخته که برابر ۵۴۰ تومان شده است آیا بهتر نبود که هیات مدیره مزبور زودتر ودیعه ـ کارمندان روزمزد را باز میگردانید و سبب ضرری معادل نصف سرمایه نسبت باین طبقه که از همه مزایای کارمندان محروم هستند نمیشد.

کیوسك در قلعه مرغی

راجع به‌نصب کیوسك پستی و تلگرافی در قلعه مرغی که‌در شماره ۱۰۴۱۳ درج شده اداره اطلاعات و روابط‌عمومی‌وزارت‌پست‌وتلگراف‌وتلفن اعلام میدارد : در حال حاضر بعلت فقدان اعتبار نصب کیوسك در قلعه مرغی مقدور نمیباشد بدیهی‌است پس‌از تامین اعتبار وتهیه وسایل‌مورد لزوم نسبت بتامین نظراهالی محترم آن حدود اقدام لازم معمول خواهدشد شد .

نوشته : دکتر نظام‌الدین قهاری

انحصار، نظارت و همگامی کارهای عمرانی باید هدف شهرداریها باشد

میتوان واقعا قبول کرد که دلیل هر عقب ماندگی ما از دیگران و یا کندی پیشرفت در کار های اصلاحی و عمرانی این کشور آن است که‌کار بدست کاردان واقعی انجام نمیشود، لازم است که بحث در این باره از مسائلی بظاهر ساده و پیش پاافتاده شروع شود تا اذهان‌خوانندگان‌گرامی تا حدود امکان روشن گردد .

مسائلیکه برای مردم ممالك دیگر اصولا مطرح نیست و یا در باره‌اش فکر هم نمیکنند برای ما پر اهمیت ترین و برجسته ترین مسائل روزرا تشکیل میدهد . مثلا مسئله تامین گوشت یك شهر ۱٫۵ میلیونی مثل تهران چه بسا اذهان عمومی را بار ها بخود جلب کرده روزنامه های مهم پایتخت تیتر های درشتی در باره‌اش نوشته‌اند و چه بسا روز ها و شاید هفته ها گوشت مثل کیمیا یك‌مثقال آنهم گیر نمی آید . وباشرط استفاده از برق با آنهمه‌تشکیلات شامل‌زحمات ودوندگی هائی است که در هیچجا سابقه‌ندارد. آنهم تازه مثل‌برقی‌است که همین الان من در زیر سو سو آن مشغول نوشتن این سطورم و مجبور شده‌ام از چراغ نفتی قدیمی استفاده کنم .از همین قبیل است استفاده از لوله کشی آب یا تلفن که طرف یکی اخیر اصلا نمیتوان رفت .

باور بفرمائید که این مسائل در کشور های دیگر آنقدر نا چیز و بی اهمیت است که اصلا کوچکترین‌فکر یا بحثی در باره‌اش نمیکنند . علت اصلی اینکه ما هنوز اندر خم یك کوچه‌ایم دو نکته مهم است ، یکی آنکه متصدیان تشکیلاتی که برای تامین حوائج ضروری مردم بوجود آمده است ، بجز عده بسیار معدودی بقیه شان از داشتن اطلاعات وسیع و جامع در آن باره محروم میباشند دوم اینکه وجود این افراد در راس این سازمانها تابع رفت و آمد دولتها ودر یك دولت تابع دسته بندیهای مختلف و جریانهای غیر معقول متفاوت بوده است بهتر است در باره این دوعلت بیشتر تفکر کنیم . در باره علت اول ، چطور میتوانیم از فردیکه در باره احتیاج مردم از کوچکترین‌شیئی تا مهمترین آنها در باره ارزاق زیادی یا کمی ، تغییرات فصلی و از طرف دیگر احتیاجات بوسائل جدید ،مثل برق آب تصفیه شده . تلفن .اگوو همچنین توسعه روز افزون شهر یا شهر سازی زیادی جمعیت اضافه‌شدن وسائط نقلیه ، بهداشت شهری . در باره بنیه اقتصادی اکثریت مردم . نوع تمرکز افراد . وضع مسکن و بسیاری مسائل دیگر که‌دراین‌مختصر نمیگنجد . حداقل معلومات و اطلاعات را نداشته باشد و انتظار اداره شهری را داشته باشیم . اینطور که‌شنیده‌ام در تمام نقاط دنیا اصولا عده‌ای‌ازافراد برای در دست گرفتن اینگونه مشاغل تربیت شده و مدتها مجبورند که رشته های اختصاصی مختلفه‌را مطالعه کرده ودر آن‌قسمتها کارآموزی‌نمایند. البته منظور من از نوشتن این سطور انتقاد از فرد بخصوصی نیست و انشاءالله تمام مسئولین امور و بخصوص شهردارانی که در ایران مصدر کارند واجد این شرائط می باشند . اما در باره علت دوم .فرض کنیم یك نفر مثل شهردار کنونی تهران وقتی سر کار است اصلاحاتی انجام میدهد در مبارزه با گرانفروشی یا زیبائی و بهبود وضع شهر زحماتی میکشد کار هائی که انجام شده بزعم عده‌ای خوش آیند نیست یا دولتی‌که عوض شده یا دیگری موافق است‌این یکی را بر میدارد و دیگری رامیگذارد که نظریات اصلاحی خود را بنحو دیگری عمل میکند که‌کاملا با کارهای اولی مباینت دارد البته این فرضیه را در باره چند ساله قدیم و جدید تهران و شهرستان‌ها باید تعمیم‌داد. روی این اصل است که گفته‌اند سازمانهائی که اداره خصوصی امور شهرها را بعهده دارند باید مستقل از تغییر دولتها و سیاستهای روزدر باره وظائف خود اقدام کنند و با در نظر گرفتن احتیاجات روز مره مردم قدمهای مفید بر دارند .اینجاست‌که لزوم وجود انجمن شهر بچشم می خورد.ولی‌باز درایران‌انجمنی‌درست‌می گردد .

از فلان معتمد محل . فلان تاجر بازار . یا فلان کاسب سر کوچه . یا دبیر مدرسه و غیره و باز این افراد کوچکترین اطلاع فنی‌وآماری از وضعیت محل خود یا احتیاجات اهالی و نحوه کار شهرداری‌ندارند باز همان آش است و کاسه در انجمن دسته بندی میشود عده‌ای بیك طرف و عده‌ای بطرف مقابل . شهردار هم یا یکطرفه یا مستقلا کار میکند .

نتیجه انحلال انجمن شهر یا عزل شهردار بالاخره بی‌نتیجه‌مفیدی برای مردم یکی کنار میرود لذا در ایجاد سازمان نوین شهرداری باید اعضاء انجمن‌شهر از اشخاصی که بطور نسبی باین امور واردند انتخاب شوند و جزوشرائط‌منتخبین از هر محل وجود اطلاعات فنی‌مورد نظر قرار گیرد و شهردار نیز باید فردی‌باشد که اصلارشته‌تخصصی‌اش این قسمت باشد و سالها در آن تجربه داشته باشد نه کس دیگری که مدتها شغل دیگری داشته یك مرتبه اداره امور یك شهر رابعهده بگیرد . اگرهم این عده‌افرادموجود نیستند بهتراست قبل از تشکیل انجمن شهر یکعده افراد را برای اینکار تربیت کرد . ضمنا این‌نکته قابل تذکر است که در کشورهائی که احزاب بمعنای‌واقعی‌موجود است طرح و اجراء نقشه های لازم‌واستوار کردن افرادشایسته‌درمقام‌شهرداری یا نمایندگی انجمن شهر بعهده حزبی است که بیشتر رای آورده لذا مسائلیکه فوقا ذکر شد تاحدود بسیار زیادی بوسیله برنامه حزبی حل میگردد ولی در ایران که هنوز احزاب قوی که از پشتیبانی اکثریت برخوردار شوند عملاوجود ندارد و احزاب فعلی هم برنامه های تدوین شده ندارند لزوم افراد وارد در امور و کارشناس بیشتر بچشم میخورد

اصول کلی وظائف شهرداریها

اساس تمام کار های شهرداریها در ایران باید بر سه اصل استوار باشد ۱ـ انحصار ۲ـ نظارت و کنترل ۳ـ همبستگی و همکاری همه کارهای مربوط بشهر

الف : انحصار مواد اولیه مورد احتیاج عمومی :

بارها چه در تهران و چه در شهرستانهای مختلف اتفاق افتاده که برای چند صباحی یکمرتبه نان یا گوشت یا مواد دیگر که مورد احتیاج عمومی است کمیاب شده و مدتها مردم در مضیقه بوده‌اند علت آن باین دلیل است که بر آورد ساختن این احتیاجات در دست افرادی بوده که یا مطلع نبوده‌اند تا نحوه و مقدار احتیاج اهالی رادر مواقع مختلف حدس بزنند یابکم و زیاد شدن آن مواد در فصول توجه نمایند و یا وسیله کافی نداشته اند و زمانی هم سوء نیت و نفع طلبی برانسان دوستی شان میچربیده لذا برای از بین بردن کامل این ماجرا ها که گاهگاه اسف‌انگیز میگردد باید در تمام شهر ها تامین این مواد بطور کامل درانحصارشهرداری قرار گیرد تا دیگر مردم درمضیقه

بقیه در صفحه ۱۵

سیمان تهران
سازنده انواع مختلف سیمان
برای زمینهای شوره‌زار
سیمان مقاوم دربرابر سولفاتها
محصول
کارخانه سیمان تهران
مصرف کنید
آ ـ ۴۳۱۹۶

ساعت های سویس را
فقط از
کالای سویس ـ خیابان اسلامبول
وارد کننده و فروشنده مستقیم خریداری نمائید
لوزینا ـ الما ـ دلانو ـ بورل ـ سروین
«همیشه آخرین مدل به ارزانترین قیمت»
آ ـ ۴۳۲۴۲ «مؤسسه‌خروس»

قابل توجه صاحبان گرمابه‌ها
ووزارت محترم کار
مشعل برای سوخت با نفت سیاه
مخصوص گرمابه‌های مختلف باظرفیت‌های مختلف
ساخت کارخانه معظم ری امریکا
„Ray" Oil Buruer Co.
این نمایندگی پس‌از تجربیات ممتد وآزمایش‌های دقیق ، مناسب‌ترین مشعل را با مزایای منحصر زیر مخصوص گرمابه‌ها وارد نموده :
۱ـ مشعل ری مجهز به مطمئن‌ترین دستگاههای کنترل بوده واز هرگونه خطرات احتمالی جلوگیری مینماید
۲ـ مشعل ری با احتراق کامل وبدون ایجاد دود سوخته و حداکثر صرفه‌جوئی را درسوخت مینماید .
۳ـ مشعل ری دارای ۹۰ سال سیادت صنعتی درجهان بوده ودرایران نیز دستگاه مجهز این شرکت سرویس ولوازم یدکی آنرا تعهد مینماید
نماینده انحصاری : شرکت شعله‌خاور . تخت‌جمشید چهارراه بهار
تلفن ۶۹۲۴۷ ـ ۶۸۹۶۲ ـ ۶۸۹۶۱
آ ـ ۴۳۱۷۲

مدل های جدید لباسشوئی :
«ار . ث . آ»
اتوماتیک ـ پرتابل
قابل استفاده تمام خانواده ؛

مرکز فروش :
شرکت سهامی فیروز
خیابان سعدی ـ تهران
RCA Whirlpool
کانون آگهی زیبا
آ ـ ۴۳۱۷۶

یازده میلیون ونهصدوبیست هزار ریال
یعنی یکمیلیون وصدو نود ودوهزار تومان
((بزرگترین جایزه نقدی کشور))
از کجا و بچه‌کسی تعلق خواهد گرفت...؟

اهالی شهرستان لنگرود و توابع
به نماینده حقیقی خود آقای حاج صدرائی اشکوری رای میدهند.
۱ـ۶ آ ـ ۳۸۲۶۵

قابل توجه راهنمایان حج بیت‌الحرام

به منظور تنظیم برنامه راهنمائی حج و قبول این مسئولیت خطیر مذهبی از عموم آقایانی که طبق تصویبنامه هیئت محترم دولت دارای کارت مخصوص راهنمائی حج در تهران و شهرستان ها می باشند دعوت می شود در تاریخ دوشنبه هشتم اسفند ماه ۱۳۳۹ در تهران حاضر شده تا در اجرای مواد فصل دوم تصویبنامه هیئت وزیران وآئین نامه حج با تبادل نظر در محل تعیین شده اقدامات لازم جهت تشکیل اتحادیه صنفی و انجام‌تشریفات قانونی آن بعمل آید .

۱ـ۲ آ ـ ۳۹۰۴۵ هیئت موسس

اخبار اقتصادی

تشکیل بانکهای روستائی دردهات

برای هرده یك برنامه افزایش تولیدی مخصوص تنظیم میشود

برای ایجاد بانك های روستائی‌در دهات بصورت شرکتهای تعاونی اعتبار برنامه‌ای توسط‌بانك کشاورزی تنظیم شده است تابمرحله اجرا گذاشته شود .

خبرنگار ما گزارش میدهد که پس‌از ایجاد شرکتهای تعاونی اعتبار که‌در حقیقت مانند بانك کوچکی‌برای هرده خواهدبود . نقشه‌ای با کمك سازمان ترویج وزارت‌کشاورزی طرح شده است‌که‌بموجب آن برای هرده یك‌برنامه افزایش تولیدی کشاورزی بانظر کارشناسان طرح میگردد و اعتباراتی که شرکتهای‌تعاونی بزارعین میدهند درواقع برای اجرای این‌برنامه است .

برای اجرای این برنامه فرم هائی تهیه شده که‌بموجب آن درهردهی‌که شرکت تعاونی هست باید ازوضع زارعین آمارگیری شود تامعلوم‌گردد چه‌نوع وسایل تولیدی دراختیاردارند وچه میزان محصول تولید میکنند و درآمدشان چقدراست همچنین درباره وضع کلی ده‌بررسی میشود .وبعداز تهیه این آمار برای هردهکده یك برنامه طرح‌واجرامیگردد . بررسی‌هائی که‌شده نشان میدهد این برنامه هادر مدت یکسال ونیمی که‌طرح شده‌است مورد استقبال فراوان‌زارعین قرارگرفته است زیرا زارعین برای اولین بار می‌بینند که‌خودشان باجمع کردن‌پول های مختصر خویش وبکمك تشکیلاتی که‌بدست خود ایجاد میکنند‌میتوانند احتیاجات مالی خودرا رفع بکنند .

مقایسه قیمت‌ها نشان میدهدکه

بهای اغلب کالاهای صادراتی ترقی کرده است

بهای انواع خشکبار صادراتی بیش‌از سی درصد ترقی نموده است

بررسی بهای عمده‌فروشی کالاهای عمده صادراتی دربازار تهران درهفته گذشته‌ومقایسهٔ آن‌باهفته‌مشابهی در سال گذشته نشان میدهد که‌تغییرات قیمت‌ها دردوهفته اخیر رویهمرفته‌اندك بوده ولی نسبت بسال گذشته مقداری ترقی نموده است . پنبهٔ کوکرس ورامین نسبت به سال گذشته ۳ریال ترقی نموده ،واکنون بکیلوئی ٤٥ تا ٤٤ریال رسیده است . بهای پنبه فیلستانی درهفته گذشته کیلوئی٤٠ تا ٤٥ ریال بوده ونسبت بسال‌گذشته ۲ریال ترقی نموده .

بهای پشم سفید خراسان اکنون کیلوئی ۹۵تا ۱۱۰ریال میباشد که نسبت بسال قبل ۵ریال تنزل نموده است .بهای پشم‌سفید شسته‌کردستان نسبت به‌سال قبل‌کیلوئی پنج ریال ترقی نموده وبه ۵۰ ریال‌رسیده‌است.

کشمش سبز کالیفرنی نسبت‌بسال گذشته جعبه‌ای(هرجعبه ۵۰ر۱۲کیلو) ۱۱۰ تا ۱۲۰ریال ترقی نموده ، وبه جعبه‌ای ۳۰۰ریال رسیده است . بهای کشمش بیدانهٔ ناشور اکنون جعبه‌ای ۲۵۰ ریال میباشد که نسبت بسال قبل جعبه‌ای ۱۰۰ ریال ترقی نموده است . بهای کشمش سبز ناشور صادراتی جعبه‌ای ۹۰ریال نسبت بسال گذشته ترقی کرده وبه ۲۷۰ ریال رسیده است . بهای برگه زردالو کالیفرنی درسال گذشته جعبه‌ای۲۳۰ تا ۲۵۰ ریال بوده واکنون جعبه‌ای به ۳۲۰تا ۳۰۰ریال ترقی نموده است. مغزبادام شیرین اکنون کیلوئی ۹۵ ریال میباشد که‌نسبت بسال قبل۲۷ تا ۳۳ ریال ترقی‌نموده است .پسته صادراتی در سال گذشته کیلوئی۷۶ تا ۹۲ ریال بوده وامسال ۱۴تا ۱۸ ریال ترقی نموده است. بهای زیره سبز ازسال قبل کیلوئی ۵ر۱۱ریال تنزل نموده. وبه ۵ر۲۰ ریال رسیده است بهای کتیرای مفتولی شماره یك اکنون کیلوئی ۵۰۰تا ٥٤٠ ریال میباشد که‌نسبت بسال گذشته ۵۰تا ۹۰ریال ترقی نموده است .

مفتولی شماره دودرسال قبل ۳۹۰ ریال‌بود ٥ و اکنون به ٤۲۰ تا ٤۸۰ ریال رسیده است . خرمنی شماره بینست‌وشش‌نسبت‌بسال گذشته۱۵ریال تنزل نموده و به ۱٤۰ ریال رسیده است .

خرمنی پنجاه‌وپنج‌اکنون ۷۰تا۸۰ ریال‌تنزل نموده‌است. کتیرای خرمنی سال‌گذشته ۷۰ریال‌بوده وامسال۲۰تا ۱۰ریال تنزل نموده است .

مصالح‌ساختمانی

بازارانواع مصالح‌ساختمانی فعلاراکد است چون‌فصل مصرف آن هنوز آغاز نشده است ولی باشروع بهارو فعالیت های ساختمانی معاملات آن افزایش خواهد یافت . بازار سیمان که بازار سیاه دارد اکنون بحال عادی درآمده و تقاضای خرید آن کمتر شده‌است و دربازار آزاد پرتلندی تنی۲۱۰۰ ریال معامله میشود

انواع موزائیك کمترخریدار داردو معاملات آن بیشتر روی نوع ساده میباشد متری ٦۰ ریال خریدو فروش میشود و بهای موزائیك‌ایرانی تغییرزیادی ننموده ومتری ۸۰ تا ۱۰۰ ریال میباشد .

وضع انواع‌آجر اکنون عادی است ولی معاملات زیادی روی آن نمیشود . قیمت‌ها اکثرا پائین است چون زمینهٔ ازمیزان تقاضا خیلی زیادتر است . تعداد ۵۲کارخانه‌آجرسازی‌جدید شروع به‌بهره‌برداری‌نموده‌اند و درازای آن۲۰ کارخانه آجر سازی که دیگر قابل استفاده نبوده خراب شده‌است .

اکنون جمعا تعداد ۱۷۰ تا ۱۸۰ کارخانه آجر سازی در تهران مشغول کاراست و در بقیه نقاط کشور نیز درحدود ۵۰ کارخانه آجر سازی دیگر موجود است .کوره‌های آجر سازی فعلی درایران با اسلوب هوفمان‌باسایرکارخانجات‌خارجی رقابت میکند و تنها اختلاف آن از لحاظ مکانیکی و دستی است که چون‌مزدکارگر درایران چندان زیاد نیست‌لذا کار دستی باصرفه‌تر است . قیمت انواع آجر ازسال گذشته ارزانترشده است آجر فشاری ۱۸۰ ریال، نسبت بسال گذشته تنزل‌نموده است و اکنون هزاری ۵۲۰ ریال معامله میشود. یکی از علل‌آن افزایش مصرف آهن و سیمان درساختمان‌ها میباشدلذامصرف سیمان و آهن آلات بمقدارزیادی میزان مصرف‌آجر راکم نموده است .

مصرف آهك و گچ نیزمقداری کم شده و قیمت آنها مقداری تنزل نموده است از ۱۱۰ تا ۱۳۰ ریال معامله میشود .

مناقصه و مزایده

* وزارت صنایع‌ومعادن‌بهره‌برداری از معادن‌سنك‌چ بهشتیان وقرخبلاغ قزوین تا ۲۰ر۱۲ر۱۳۳۹

* شهرداری تهران خریدسیصد متر کابل فشار ضعیف پلاستیکی و دویست و پنجاه متر کابل ۲ به انضمام ۱۷قلم لوازم تا ۱ر۱۲ر۱۳۳۹

*راه آهن دولتی ایران خرید ۱۱۰۲۵کیلو گوشت‌گاو تا۳ر۱۲ر۱۳۳۹

* موسسه انحصار دخانیات‌خرید هفت تن کاغذ بوبینی تا ۳۰ر۱ر۱۳٤۰

چای ترقی کرد

درحراج تهران ۹۳هزار تن چای داخلی فروش رفت

چای در هفته ای که گذشت بازار خوبی داشت قیمت بعضی از اقلام آن ترقی کرد چای سیلان در حدود کیلوئی۵ریال ترقی داشت وضع حراج در تهران و کلکته هر دو خوب بود در تهران روز یکشنبه همین هفته در حدود ۹۳ هزار کیلو چای داخلی به تجار وارد کننده فروخته شد و قیمت آن مثل هفته قبل و بدون تغییر بود در کلکته در حراج‌دهم بهمن در حدود ۷٤۳۳۷ صندوق چای بمعرض فروش گذاشته شد در این حراج چای شکسته و قلمی خیلی کم عرضه شد قیمت ها هم خیلی‌بالاتر از تقویم دلالها بود بازار چای باروتی در این حراج گرم‌بود و مظنه این ارقام تا حدودی ترقی‌کرد مظنه حراج برای باروتی نمره یك ۱۱روپیه سیف خرمشهر و برای نمره ۲ در حدود ۸ر۱۰ روپیه بود مظنه چای داخلی در بازار آزادبشرح زیر بود چای جاوه زرین و باروتی کلکته نمره یك ۳۲۰ ریال نمره دو ۲۸۰ ریال نمره ۳ آن ۲٦۰ ریال چای سیلان بین ۲۷۰ تا ۳۱۵ ریال .

سه‌شرکت جدید

تشکیل شد

شعبه شرکت خارجی«ایتالین اینترناشنال دریلینك کانگریت اند ساپلاینر کمپانی» که‌مرکز آن‌در شهر رم ایتالیا است با سرمایه نیمصد و پنجاه هزار لیر ایتالیائی در تهران برای کار های حفریات و آبیاری و ساختمان‌و تهیه مواد به‌مدیریت آقای دکتر مهندس«گوفرود فابریزی» تشکیل گردید .

* در اهواز شرکتی بنام شرکت نسبی منوچهراسعد و محمود نسرین با سرمایه یك میلیون ریال برای پیمانکاری و حمل و نقل و کرایه دادن و خرید و فروش وسائط نقلیه‌به مدیریت آقایان محمود نسرین و منوچهر اسعد تاسیس شد .

* شرکت «فرانك پاریس» با مسئولیت محدود برای کار های تجاری و قبول نمایندگی‌با سرمایه پانصد هزار ریال به مدیریت آقایان دکتر خلیل‌طوعی زاده و عزت الله لونی تشکیل شد .

ارز

معاملات انواع ارز در بازار آزاد امروز جریان عادی داشت نرخها تغییراتشان جزئی است— آخرین قیمت انواع ارز بقرار ذیل میباشد .

دولار اسکناس ۸۱ ریال
تلگرافی ۲۵ر۷۹ ریال پستی ۷۹ ریال پوند نقد ۲۳۰ ریال‌حواله تلگرافی ۵۰ر۲۲۱ ریال پستی ۲۲۱ ریال مارك اسکناس۵۰ر۱۹ ریال حواله ۹۰ر۱۸ ریال‌فرانك فرانسه نقد ۱۷۰ ریال حواله ۱٦۵ ریال هزار لیر ایطالیانقد ۱۳۰ ریال حواله ۱۲۸ ریال فرانك سوئیس نقد ۱۹ ریال حواله ۵۰ر۱۸ ریال لیره ترك اسکناس بزرك ۵۰ر٦ ریال‌حواله ۷۰ر٦ ریال روپیه پاکستان ۵۰ر۱۱ ریال هندوستان ۵۰ر۱۲ ریال

ورود و خروج کشتی‌ها

* کشتی «دوکات» نروژی روز بیست‌ودوم بهمن ماه‌ببندر آبادان واردشد

* کشتی های«آرگن فلس» آلمانی و«دارتیا» انگلیسی روز ۲۲بهمن ماه ببندر خرمشهروارد شدند .

* کشتی «تاین» نروژی روز ۲۰ بهمن به بندر خرمشهر وارد شد .

کشتی‌های «دوکات »نروژی و «دارتیا» انگلیسی و«تاین»نروژی روز ۲۲بهمن‌ماه ازبندر خرمشهر خارج شدند .

* کشتی «بمبئی‌مارو» ژاپنی روز ۲۳ بهمن از بندر خرمشهر خارج شد .

* کشتی های «لیندن گرك» هلندی و «گرین‌بای» آمریکائی روز ۲۲بهمن ماه از بندر بوشهر خارج شدند .

* کشتی های «فانك تورم» آلمانی و«تروی» انگلیسی روز ۲۲بهمن ماه به‌بندر بوشهر وارد شد.

* کشتی «تریوس» انگلیسی روز ۲۳ بهمن ماه از بندربوشهر خارج شد .

* کشتی«پیونر» روسی روز ۲۳ بهمن‌ماه از بندر پهلوی‌خارج شد .

* کشتی های«دسنا»و«بارکاس باکو »روسی روز ۲۳ بهمن ماه از بندر پهلوی خارج شدند .

* کشتی «ماینچ» روسی روز ۲۰بهمن از بندر پهلوی خارج شد .

رئیس اتاق بازرگانی اظهار داشت :

وضع گمرك خرمشهر باسابق بکلی فرق‌کرده است

کار تخلیه وبارگیری کالاهای بازرگانی باسرعت ونظم انجام میشود

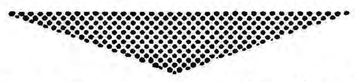

روز گذشته آقای سناتور علی وکیلی رئیس اطاق بازرگانی تهران پس‌ازافتتاح بنای جدید اطاق‌بازرگانی خرمشهر و باز دید از تاسیسات گمرکی خرمشهر و بندر شاهپوربه تهران باز گشت آقای وکیلی بخبرنگار ما گفت قصد مسافرت من گشایش ساختمان جدید اطاق بازرگانی خرمشهر بود که بنام نامی شاهنشاه در یك مراسم با شکوه افتتاح شد خرمشهر بزرگترین مرکز گمرکی و حمل و نقل و بازرگانی کشور است در این شهر نمایندگان خارجی زیادی مقیمند که کارشان اکثرا بااطاق بازرگانی است بهمین علت میبایستی محل آبرومندی برای اطاق درست می شد که خوشبختانه ساخته شد این محل در حال حاضر مجهز به‌سالن های بزرك کنفرانس و حتی‌آپارتمان های مجهز برای پذیرائی از مهمانان خارجی می باشد .

آقای وکیلی در مورد باز دید از گمرك اظهار داشت من در خرمشهر از گمرك آن دیدن کردم وضع‌آن با چند سال قبل بکلی فرق کرده روزی بود که بازرگانان از معطلی کشتی و خسارتهای ناشی از آن گله داشتند اما امروز واقعا کار با سرعت ونظم شبانه روزی پیش میرود انبار های جدید و فراوانی ساخته شده و مامورین کالا ها را بسته بندی‌کرده‌در محل محفوظ نگهداری میکنند تسهیلات زیادی هم در ترخیص کالا فراهم کرده‌اند .از بندر شاهپور نیز که دومین بندر تجاری و اولین بندری است که کالاهای دولتی در آن بار- گیری میشود باز دید شد این بندرهم مجهز باسکله های جدید و انبارهای تازه و مجهز جدید شده است بااتمام برنامه‌ای که در دست اجرا است بندر شاهپور اصولا تغییر شکل خواهد داد و بصورت یك بندر نو بنیاد و مهمی در خواهد آمد . اهمیت بندر شاهپور در اینست که راه آهن سر تا سری در آنجا ختم میشود و با تکمیل کار های بندری و راه آهن این‌بندربهترین و سریعترین نقطه بار گیری وتخلیه و حمل کالای تجاری به خارج وداخل خواهدشد فعالیت در این بندر نشان میدهد که میتوان بوضع آینده آن اطمینان کافی داشت .

توزیع کود شیمیائی

وزارت کشاورزی اطلاع میدهدکه طی‌هفته گذشته مقدار٤٤۱۸۱۸ کیلو کود شیمیائی بسازمان چای شمال و کارخانجات قندایران وشهرستانهای باسمنج ـشبستر ـسبزوار و شهسوار ارسال گردیده ودرضمن مقدار ۲۰ تن‌کود توسط‌موسسات آزادوارد بنادر ایران شده واز گمرك مرخص‌گردیده است مقدار کودی که‌در انبار گمرج موجود است ۹۸۰ ۳۸۷ تن میباشد.

معاملات در بازار اصفهان

گزارش رسیده از اصفهان حاکی است بازار اصفهان در هفته قبل وضع بهتری داشت روی مغز بادام معاملات گرمتری انجام گرفت ولی‌با وجودخرید های عمده قیمت آن تغییری نکرد دانه های روغنی طالب کمتر داشت ولی تنزل قیمت‌هم نداشت روی کتیرا خرمنی و مفتولی سفارش‌ازخارج میرسید اما بازار آرامی داشت.قماش نخی در جزئی فروشی معاملات بیشتری پیدا کرد ولی هنوز به رونق ایام قبل از عید خود نرسیده مظنه فلزات از قبیل ورشو و مس تخته برنج و قلع کمی ترقی داشت و خرید آن کمی افزایش پیدا کرد در نرخ قند و شکر هم مختصر ترقی دیده شد چای و آهن و سیمان و کاغذو پوست روده بازارآرام و راکدی داشتند معاملات پنبه هم در حدود مصرف انجام می گرفت .

مجمع عمومی عادی

مجمع عمومی عادی صاحبان سهام شرکت سهامی تجن‌روزچهارشنبه دهم اسفند ساعت پنج‌بعدازظهر در محل شرکت واقع در خیابان تخت جمشید کوچه بشارت تشکیل میگردد از صاحبان سهام تقاضا می‌شود که‌در جلسه نامبرده شرکت فرمایند.

دستور جلسه

۱ـ انتخاب هیئت مدیره

آ ـ ۳۸۹۸۳ مدیر عامل شرکت سهامی تجن

آگهی تاسیس شرکت صنایع شیمیائی کامکو بامسئولیت محدود

نظر باماده ۱۹۷ قانون تجارت و ماده ٦ آئین‌نامه همان قانون‌خلاصه شرکتنامه واساسنامه شرکت صنایع شیمیائی کامکو که در تاریخ بیست‌ودوم بهمن‌ماه ۱۳۳۹ تحت شماره ۷٦۷۹ دراین اداره به‌ثبت رسیده برای اطلاع عموم در مجله رسمی ویکی از روزنامه های کثیرالانتشاریومیه تهران آگهی میشود.

۱ـ نام ونوع شرکت . شرکت صنایع شیمیائی کامکو بامسئولیت محدود.

۲ـ موضوع شرکت . ایجاد کارخانجات جهت تهیه و تولید محصولات و مصنوعات شیمیائی وداروئی و مشتقات آن ـ فروش ـ فرآورده‌های حاصله در داخل وخارج کشور واردات ماشین آلات ومواد مورد احتیاج شرکت بمنظور فوق وکلیه معاملات و عملیات مجازبازرگانی

۳ـ مدت شرکت . از تاریخ پانزدهم بهمن ماه۱۳۳۹ بمدت‌نامحدود

٤ـ مرکز اصلی‌شرکت. تهران‌خیابان‌سعدی شماره ٤۰۲

۵ـ تابعیت شرکت . ایرانی

٦ـ سرمایه شرکت . مبلغ ده میلیون ریال

۷ـ مدیران شرکت وحدود اختیارات آنها واشخاصیکه حق‌امضاء دارند . آقایان مهدی محمدیان و منوچهر کاشانیان و مهندس پرویز افراشته و مهندس فرخ کاشانیان اعضاء هیئت مدیره شرکت میباشند که‌آقای مهدی محمدیان بسمت رئیس هیئت مدیره و آقایان مهندس پرویز افراشته و مهندس فرخ‌کاشانیان بسمت مدیران عامل انتخاب وحق‌امضاء بادونفر از چهار نفرمدیران مزبور متفقا و مهر شرکت خواهد بودم

۸ـ میزان کسر سرمایه ذخیره از سود ویژه صدی ده ازسودحاصله

۹ـ انحلال شرکت طبق‌ماده ۱۱٤ قانون تجارت خواهد بود.

رئیس اداره ثبت شرکتها و علائم تجارتی واختراعات ـمهدی‌نراقی

آ ـ ۳۹۱۲۷

قابل توجه

مالکین و مؤسسات دولتی و ملی

سازمان فنی فوند

تحت نظر مهندسین و معماران مجرب آماده قبول همه‌گونه کارهای ساختمانی : نوسازی ـ تعمیرات کلی وجزئی ـ لوله‌کشی ـ اسفالت ـ نقاشی ـ تزئینات و دکوراسیون میباشد .

سازمان فنی فوند ـ خیابان ویلا

شماره ۳ تلفن ٦۲۲۵۵

آ ـ ٤۳۱٤٦

باهواپیمای دی ـ سی ٦ سی شرکت هواپیمائی بین‌المللی لبنان به لبنان مسافرت کنید

LIA

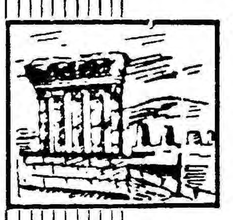

شرکت هواپیمائی لبنان یکهفته ویادو هفته تعطیلات شمارا با قیمت فوق ـ العاده بیکی از بهترین هتل های بیروت برده و بر میگرداند .

مسافرت برای یکهفته
فقط ۱۲۰۰۰ ریال
مسافرت برای دو هفته
فقط ۱۵۳۰۰ ریال

شامل بلیط لوکس و صبحانه و یکوعده غذا و بلیط دوسره بیروت ـ تهران

همین امروز بلیط خود را برای ایام عید نوروز رزرو فرمائید .

اینترا ـ نمایندگی لیا ـ خیابان ویلا شماره ۱۰ـ تلفن ٦۰۲۰۷ تا ٦۰۲۱۰

آ ـ ٤۳۲۷٤ ۱ـ۸

کمپانی کشتیرانی بلژ

BELGIHN MIDDLE EAST LINE

COMPAGNIE MARITIME BELGE

(LLOYD ROYAL) S.A

کشتی مونتالتو m/s «MONTALTO»

که اولین سفر خودرا طی مینماید درحدود ۱۷ بهمن‌ماه بخرمشهر وارد شد.

این کشتی کلیه بار وارداتی خود را در این بندرتخلیه مینماید و درضمن برای بنادر ذیل بارگیری مینماید .

لیورپول ـ هاور ـ لندن ـ هامبورگ ـ روتردام و آنتورپ

و بنادر دیگراروپای شمالی اگربار باندازهٔ کافی باشد بارگیری خواهدنمود .

این کشتی اواسط اسفند ماه از خرمشهر حرکت مینماید .

برای کسب اطلاعات بیشتر و تأمین جا بنمایندگی کل درایران

شرکت سهامی لوانت اکسپرس ترانسپورت (ایران)

خیابان سعدی کاشی : ٤٤۷

تلفنهای ۳۰۵۳۱۳ ـ ۳۰۵۳۱٤ ـ ۳۰۵۳۱۵ ـ ۳۹۰۵۸

و یا بشعبات این شرکت در خرمشهر و تبریز مراجعه فرمائید .

ازوالدینی که مایلند در تعطیلات تابستانی اطفال عزیز خود را باجت های «کومت» و «رولز رویس ۷۰۷» سریع و مطمئن بی.او.ای B.O.A.C مستقیماً ازلندن بتهران بیاورند استدعا میشود هرچه زودتر برای تهیه جا اقدام فرمایند درصورت تأخیر تهیه جا مشکل خواهد بود

نمایندگی کل بی.او.ای ایرتوک شمارهٔ ۷۱ خیابان فردوسی تلفن ۶-۵-۶۳۹۶۴

آ ـ ٤۳۲۷۲

خستگی زنگ خطر طبعت است

ماشین بدن انسان نیروی محدودی دارد

خستگی عاملی است که زندگی رادرکام انسان تلخ و زهرآگین کرده و افق روشن جهان را بنظر تیره وتار مینماید. باپیروی از این دستورات کوچك خستگی شما هر روز از بین رفته و در مقابل کار روزانه از پای نخواهید افتاد و نه تنها هیچگاه احساس خستگی نخواهید کرد بلکه احساس مرفه بودن و نشاط خواهید کرد.

خستگی بصورتهای مختلف خود - نمائی میکند .

مثلا خانم خانه‌داری که باداشتن چند بچه مجبور است برای کمك بخرج خانه‌روزها چند ساعتی نیز کار اداری انجام دهد مکرر به پزشك مراجعه میکند و از دردهای مبهم معده و یاکمردرد شاکی‌است بالاخره طبیب معالج در می یابد که عامل ناراحتی بیمار فقط و فقط خستگی فوق‌العاده اوست .

دختر خانم دیگر برای درمان سردرد سمج خود که باهیچ مسکنی خوب نمیشود بطبیب مراجعه‌میکند و بالاخره معلوم میشود که دراثر خستگی باین روز افتاده است .

ماشین بدن انسان مانند یك دستگاه ظریف صنعتی متعادل شده است هرنوع فشار و ناراحتی خارجی اعم از فشارهای عصبی و عاطفی یافشارهای جسمی و بدین سبب برهم خوردن این تعادل میشود تا موقعی‌که این فشار ها از سرحد تحمل نگذشته است بدن باوسائلی که در اختیار دارد باآنها مبارزه میکند ولی در صورت ادامه فشار این سد نیز میشکند و این همان موقعی است که «خستگی» بروز میکند در حقیقت خستگی زنك خطری است که طبیعت برای جلوگیری از جسم وروان انسان بصدا درمی‌آورد این زنك بطرق مختلف ودر اعضاء مختلف‌خودنمائی میکند .

این اشتباه است که خیال‌میکنند خوردن چای یا قهوه ممکن است خستگی را برطرف کند بلکه چند دقیقه ای که شخص از کار دست کشیده و بنوشیدن چای و قهوه می‌پردازد سبب رفع خستگی است.

خواب شب از عوامل موثر در در رفع خستگی است ولی تنها خوابی دارای این خاصیت است‌که آرام و سنگین باشد .

چهار ساعت خواب عمیق خیلی بیشتر از ۱۰ ساعت غلطیدن در رختخواب باعث رفع‌خستگی‌میشود- قبل‌از خواب‌اگر بتوانید‌حمام‌گرمی بگیرید و یالااقل نوشیدنی گرمی بنوشید خواب شمارا عمیقتروراحت ترخواهد کرد قبل از خواب قهوه و سیگار مصرف نکنید .

کتابی که میخوانید بدقت‌انتخاب کنید مطالعه کتابهای علمی یاجنائی قبل از خواب کار بسیار غلطی‌است گوش کردن بیك موزیك ملایم در آرامش بخشیدن باعصاب‌شمارا موثری دارد .

درزندگی خانمها اوقاتی وجود دارد که خستگی زودتر عارض میشود - دختر خانمها در موقع‌بلوغ و خانمها هنگام آبستنی خیلی‌زود خسته میشوند زیرا مایع دستگاه هورمونی بدن آنهادچارتعادل‌میشود وهرنوع فشار خارجی‌خستگی‌مفرطی ایجاد میکند .

دراین گونه موارد هرخانمی را باید متوجه محدودیت نیروی خود بوده واستراحت بیشتری بنماید .

بخاطر داشته باشید که هر کس در یك زمان احساس‌خستگی‌خواهد کرد و خستگی نشانه تنبلی نیست.

سیگار کشیدن ، قهوه نوشیدن و چایی خوردن ، این حرفها چیزی از خستگی کم نمیکند

اینطور شرخستگی را دفع کنید

۱- در صورتیکه علت خستگی جسمی است بامراجعه بطبیب کار را آسان‌خواهد کردبرای خستگی‌های روحی وعصبی بیك دکتر روانشناس مراجعه نمائید .

۲- میزان نیروی خودرادرك‌کنید وبیش از آن کار نکنید .

۳- سطح‌توقع‌خودرا درحدنیروی خود نگاهدارید - کارکردن برای یك هدف ارزنده نیروبخش وخشنود کننده است‌ولی مویه کردن برای یك هدف غیر حقیقی ودست نیافتن همه کس را خسته خواهد کرد .

۴- هراندازه که بدن‌به خواب احتیاج دارد بخوابید عده‌ای با ۹ ساعت وعده‌دیگری‌با۷ساعت خواب احساس رضایت مینمایند -حد متوسط مناسب ۸ ساعت است .

۵- درساعت ۱۰صبح و۴بعد از ظهر برای ۱۵ دقیقه ازکار دست بکشید اگر ممکن است پاهایتان را بالا بگذارید بادوستانتان حرف بزنید و یا مجله یا روزنامه‌ای‌رانگاه کنید .

۶- برای رفع خستگی پس از کار روزانه چند دقیقه قدم بزنید یابرای خرید ببازار بروید یا ناخنهایتان رادرست کنید .

باپیروی ازاین دستورات کوچك خستگی شما هرروز ازبین رفته و درمقابل کارهاازپای نخواهید افتاد.

وقتی بسینما میروید
این نکات را
رعایت کنید

درست به نمره بلیط خود توجه فرمائید. اگر جای شمادر نزدیکی دیوار قرار دارد نگذارید یکربع دیرتر از همه وارد سالن شوید.

چون نتیجه این کار این است که حداقل ۲۰ نفر را ناراحت میکنید.

***

وقتی مجبور می شوید از جلوی پای کسانی که نشسته اند رد شوید بایك «ببخشید» راه بخواهید وبایك «متشکرم» از جلوی پای آنها بگذرید.

***

وقتی کسی می خواهد از جلوی پای شما بگذرد سعی کنید نیم خیز شوید تا راه‌باز شود امابه شرطی که‌مانع دیدن فیلم برای نفر پشت سر خود نباشید.

خانواده

از من بپرس تا بگویم

شوهرم روزنامه‌را بمن ترجیح‌میدهد

چهارسال است که ازدواج کرده‌ام ودر این مدت صاحب دو فرزند شده‌ام . شوهرم صبح که از خانه میرود ساعت ۳ بعداز ظهر بمنزل می‌آید و پس‌از خوردن ناهار دوباره سرکار برمیگردد. شب‌وقتی بمنزل برمیگردد عوض اینکه توجهی بمن و فرزندانش کند شروع بخواندن روزنامه و مجله و حل جدول می‌نماید . از شما راهنمائی میخواهم

بانو م - ب

خانم عزیز ... اگر شوهر شما صبح و عصر درخارج کار می‌کند برای بهبود وضع زندگی شما و فرزندانتان است . بنابراین وقتی بمنزل مراجعت می‌کند کاملاخسته استو تنها تفریح او این است که روزنامه را مطالعه کند وجدول حل نماید .

چرا میخواهید مانع این میل و خواسته او باشید؟ بجای اینکه اوقات تلخی راه‌بیاندازید وازکار اوایراد بگیرید بهتر است بامهربانی اورا متوجه اشتباه خودش بنمائید وباوبفهمانید که زن قبل از غذا و لباس به توجه و محبت شوهرش احتیاج دارد .

زیباترین یادگاری از بزرگترین واقعه زندگی

پیوند زناشوئی بستند

روز پنجشنبه جشن‌ازدواج دوشیزه منیژه آذری وآقای حمیدنجفی‌نیا درسالن باشگاه پهلوی برگزار شد و خانواده های عروس وداماد به گرمی از مدعوین پذیرائی کردند .

این ازدواج را تبریك میگوئیم و آرزومند سعادت عروس و داماد میباشیم .

خیابان خیام - نبش پارك‌شهر - تلفن ۳۰٤٥۷۱
آ- ٤۳۳۱٤

سفیان تهران
مصرف
سیمان تهران
لااقل ۲۰٪ باصرفه‌تر ازسیمانهای دیگراست
آوانس
آ- ٤۳۱۹٤

دکتر احمد سید امامی
متخصص بیماریهای پوست
و آمیزشی
از دانشگاه برلن بعداز ظهرها
از ساعت ٤-۷ پذیرائی میکند
خیابان شاهرضا جنب‌استخر
رامسر تلفن ٦۹٦۰۸
۱-٦ آ-٤۲۹۹۲

وقت‌شناسی و سرعت از عوامل موثر موفقیت است
مسافرت راحت و باصرفه در حداقل وقت با هواپیماهای جت ملخ دار
شرکت هواپیمائی ایران

برای تهیه بلیط به:
آژانس مسافرتی دلخواهتان و یا به هواپیمائی ایران - میدان فردوسی - تلفنهای ٤٤۳۳۳-٤٤۳۳۲-٤٦۵۳۲ مراجعه فرمائید
IRANAIR
آوانس
آ- ٤۳۱۹۲

بشما توصیه میکند
فاکوپا
آ- ٤۳۲٦۲

عبور از پنج قاره

ناگهان قلب این مرد از حرکت ایستاد و جراح سینه‌اش را با چاقوئی گشود و اورا از مرگ نجات داد

داروی معجزه آسا!

استفاده از داروئی که مایه امید هزاران بیمار سرطانی بود ممنوع گردید و هیجانی بوجود آورد

چند روز پیش ششصد نفر بیمار و اقوام آنها در بیمارستان ریویرا دراروگوئه اجتماع کردند تا به‌تصمیم وزارت بهداشت عمومی اعتراض‌کنند. اولیای وزارت خانه مزبور استفاده از داروی معجزه آسای (لیزادو دل کورا زون) را ممنوع کرده‌اند . این دارو بوسیله پروفسور دیاز کشف شده و یك هیئت علمی نتایج حاصله ازآنرا بر رسی نموده و اظهار نظر کرده‌بود که این داروار نظرتقویت قوای‌عمومی بیماران سرطانی اثرات امید بخشی دارد .

بعد از این اظهار نظر پروفسور دیاز امیدوار بود که بتواندتحقیقاتش را ادامه دهد ولی هیئت مزبور توصیه نموده بود که از استفاده این دارو تا دستور جدید جلو گیری شود .

خبر کشف این دارو امید زیادی در بیماران بوجود آورده بود و موجی از بیماران سرطانی بسوی ریویرا سرازیر گردیده بود .

تا قبل از دستور وزارت بهداشت عمومی چهار صد بیمار غیر قابل‌علاج بوسیله کورازون تحت درمان قرار گرفته بودند . بعد از اعلام دستور مزبور دو هزار نفر در تئاتر شهرجمع شدند و تصمیم گرفتند بیمارستان را محاصره کنند . پلیس دخالتی نکردو امور بیمارستان بطور عادی جریان داشت ولی بواسطه وضع بحرانی ـ اطراف بیمارستان دولت اعلام کرد که موضوع را مجددا بر رسی خواهدکرد شاید این روزنه امید بروی بیماران سرطانی بسته نشود .

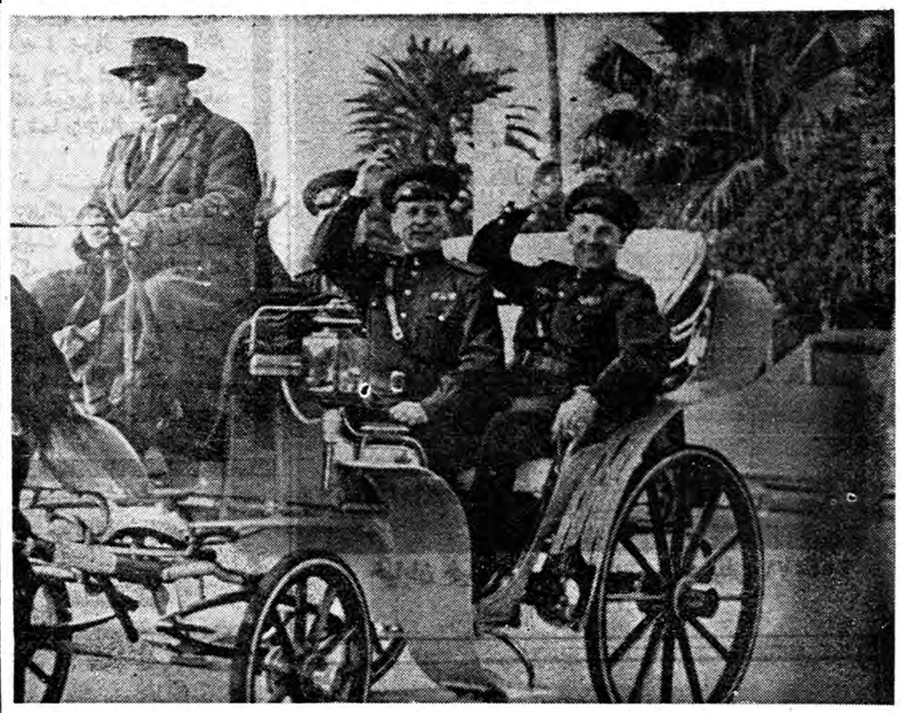

این مرد عجیب شش اتومبیل را با دندانهایش میکشد

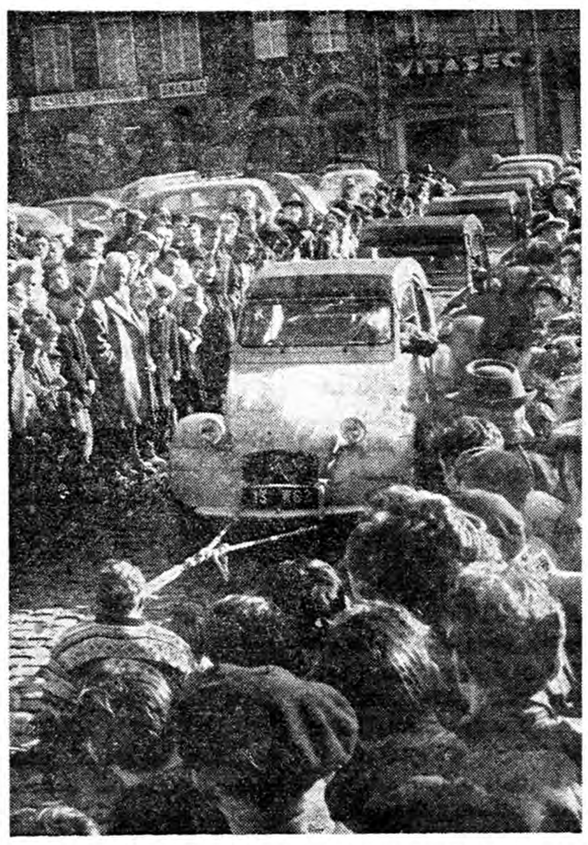

ژان میکودك که اصلا از اهالی یوگسلاوی میباشد پهلوان عجیبی است که مدتها در معادن کار میکرده. او اخیرا موفق بانجام عمل جالبی گردید . وی دیروز در میدان قهرمانان در آراس (پادوکاله فرانسه) شش اتومبیل‌راکه بهم‌متصل‌شده‌بودندتنها با کمك فکهایش بیش‌از صدمترحرکت داد . این عکس او را در حال کشیدن اتومبیلها نشان میدهد .

کلئوپاترا بجای لندن دراستودیوهای هالیوود فیلمبرداری خواهد شد

کلئوپاترا محصول پر عظمت کمپانی فوکس است که مدت چهار ماه فیلمبرداری آن متوقف مانده بود. اینکار دلایل زیادی داشت ازجمله اعتصاب ماموربن فنی و بیماری الیزابت تایلور وبرکناری ماموليان متور آن سن‌فیلم و...

اینك احتمال زیادی میرود که این فیلم از استودیوهای لندن به هالیوود منتقل شود.

دلیل اینکار اینست که اختلاف شدیدی بین کمپانی‌فوکس‌وصاحبان استودیو درلندن پیش آمده .اینها حاضر نیستند بابت تاخیری که‌در فیلمبرداری روی داده‌خسارت‌کمپانی فوکس راکه بیش‌از یك میلیارد فرانك قدیم فرانسه است بپردازند

مدیرکمپانی فوکس در حالیکه بسختی عصبانیتش را مخفی کرده بود لندن راترك گفت در حالیکه تهدید میکرد که تمام برنامه‌هائی راکه برای فیلمبرداری در بریتانیا داشته قطع خواهد کرد .

درشگه سواری در نیس

چندروز قبل افراد دسته کر ارتش سرخ‌واردشهر نیس(فرانسه) شدند قادر چندین واریته شرکت کنند. سربازان دسته کر ارتش سرخ پس‌از ورود بشهر نیس درشگه‌ای کرایه کرده و سوار برآن شده شهرنیس را زیرپا گذاشتند. دراین عکس‌دونفر از افراد دسته کرارتش سرخ درحالی که بایك درشگه درشهر نیس گردش میکنند دیده میشوند.

آیا میلیاردها ثروت را از دست «گل کوچک تاهیتی» خواهند گرفت؟

وراث «سلوای» میلیاردر ، میکوشند تاسی‌وپنج میلیارد فرانك را که سهم «هینانو» است از دست او بگیرند

آیا داستان «هینانو تیاتیا» گل کوچك تاهیتی را میدانید ؟ این داستان که در قرن بیستم ودرهمین روز ها جریان یافته است به‌قصه‌های پریان شباهت دارد ، این افسانه واقعی اکنون در ردیف اخبار روز قرار گرفته است، عده‌ای ازوکلای مشهور جهان و ثروتمندان بزرك میکوشند که سی و پنج میلیارد ثروت را از دست «هینانوتیاتیا» بگیرند .

ماجرا از این قرار است :«ژوزت‌دالك» هنرپیشه مو طلائی روزی در جزایر تاهیتی مشغول تماشای یك طوفان بود ، طوفان اورا دچارهیجان ساخته بود ، وقتیکه طوفان آرام‌شد هنرپیشه زیبا با کمال تعجب دید که دخترك کوچکی تك و تنهاتوی قایقی درساحل ایستاده و دست بطرف او دراز کرده است ، این دختر (که اکنون پنج‌ساله است) «هینانوتیاتیا» بود ، هنرپیشه از این دختر خوشش آمدو او را همراه خود برد ، اصلا در جزایر تاهیتی رسم است که بچه ها در کنار مادرشان زندگی نمی‌کنند بلکه‌پیش کسی می‌مانند که آنهارا بفرزندی قبول کرده است .

«ژوزت دالك» از نه سال پیش شوهر داشت و بچه دار نشده بود، از طرف دیگر خانواده «هینانو» بسیار فقیر بودند و راضی شدند که اورا به هنر پیشه مو طلائی‌بسپارند.

شوهر «ژوزت دالك» ، «موریس‌ـ سلوای» میلیاردر معروف بود که در چهار طرف دنیا کارخانجات متعدد شیمیائی داشت . اوهم‌به‌بچه‌علاقمند شد ، چند ماه بعد «هینانو» همراه آنها در «پاس» فرانسه بود ،زندگی

بقیه در صفحه ۱۳

چارلی چاپلین وفیلمهای سینما

چارلی چاپلین هنرپیشه بزرك‌سینما درسویس اظهار داشت که از هشت سال پیش باینطرف‌فقط‌دوفیلم‌مشاهده کرده‌است .

اولی فیلم‌ریچارد سوم ازشکسپیر وبکارگردانی لورنس اولیویه ودومی فیلمی است بکارگردانی روسولینی ، کارگردان ایتالیائی که نام آنرا بیاد ندارد.

بهمن در آلپ

برائر فرودآمدن بهمن درنواحی کوهستانی آلپ مدت دوروز چند صد نفر مسافر در داخل اتوبوسهای خود محبوس شدند. چندین نفراز دستجات کمکی پس‌از کوشش و تلاش زیادی موفق به‌پاك کردن جاده‌ها شده وسرانجام مسافرین‌را اززندانی که بهمن برای آنهادرست کرده بود نجات دادند.

سیزدهمین ستاره

-۳۱۸-

زیرا درصورتیکه این جواهرات نزد اومی‌ماند بیشك همیشه خاطره «جیمی»و فاجعه «بلوود»در ذهنش زنده میشد درحالیکه دیگرنمیخواست باین ماجرای وحشتناك بیاندیشید.

یکماه‌بعد، درماه سپتامبر سیصد کشتی انگلیسی وارد بندر چارلستون شد. این‌کشتی‌ها برای بردن سربازان انگلیس‌آمده بودند.

نه‌تنها سربازان انگلیسی بلکه تمام امریکائیهای طرفدارآنها ترجیح میدادند از چارلستون خارج شوند میتوانستند بااین کشتی‌ها حرکت کنند.عده‌ای‌از طرفداران‌پادشاه که‌درزمان فرمانروائی‌انگلیسها بکسی آزار نرسانیده بودند تصمیم باقامت گرفتند ولی گروه‌دیگری که‌برای آنها دیگر درکارولین درمیان امریکائیان دوست وآشنائی باقی نمانده بود باکشتی از شهرخارج شدند .

عده‌ای هم که هیچگونه اعتمادی به آینده این ملت کوچك که‌از اجتماع سیزده ایالت بوجود آمده بود نداشتند صلاح در آن میدیدند که از کارولین خارج شوند .

باین ترتیب‌ارتش انگلیس ودوستداران پادشاه مقدمات عزیمت خود را فراهم ساختند . آندسته از میهن پرستان امریکائی که قدرت مقاومت را از دست داده و بکلی نسبت باوضاع بد بین شده بودند عقیده داشتند که انگلیس ها هرگز کارولین راترك نخواهند گفت‌ولی سر انجام در دسامبر سال ۱۷۸۲ یعنی یك سال و دو ماه پس از تسلیم شدن «کنت کرنوالیس» در نبرد «یورکتاون» انگلیس ها از چارلستون خارج شدند .

ابتداء دوستداران پادشاه سوار کشتی شدند . خانواده امریکائی های طرفدار انگلیس و خدمتکاران سیاه پوست آنها که از زن‌و مرد و کودك در حدود ۹ هزار نفر بودند تحت حمایت توپهای انگلیسی از شهر خارج شدند در حالیکه گروهی از اراذل و اوباش از پشت‌پنجره ها و از بالای درختان آنها را بباد مسخره و دشنام و ناسزا گرفته بودند .

صبح روز بعد سربازان پادشاه در دسته های منظم بطرف اسکله راه افتادند و بنوبه خود از چارلستون خارج شدند . بعد از ظهرهمان روز سربازان امریکائی وارد شهر گردیدند . پیر مردان وکودکان و تمام آنهائی که طی ماههای طولانی از چارلستون خارج نشده بودند در بالکن ها گرد آمده و یا سر های خود را از پنجره ها خارج کرده

-۳۱۹-

و فریاد میزدند :

«سربازان عزیز بخانه خود خوش آمدید»

سلیا که در آن روز ها در «سی گاردن»بسر می برد از خود می پرسید :

آیا «روی» و «صوفی» نیز همراه انگلیس ها رفته‌اند ؟ و یا بمزرعه خود در«کنساو» پناه برده‌اند . کوچکترین اطلاعی از اوضاع شهر نداشت . مدتی در باره سر نوشت آنها فکر کرد و پس از آن بابی قیدی شانه های خود را بالا انداخت مگر همین «روی» باعث دربدری او نشده بود . هنوز روزی را که «روی» و «صوفی» بزور سر نیزه انگلیسها «سی گاردن»را تصاحب کردند فراموش نکرده بود. خنده های تحقیر آمیز «صوفی»و صحنه هائی که هر روز این زن و شوهر برای آزار و شکنجه روحی او بوجود می آوردند در نظرش‌مجسم میشد و کوچکترین علاقه‌ای بسر نوشت آنها نشان نمیداد .

«لوك» پس از این وقایع به «سی گاردن» باز گشت ، بمحض رسیدن اسب خود را به اصطبل بردو لباسهای خود را که برای جنك در نواحی باتلاقی تهیه کرده بود از تن خویش خارج ساخت در شب اول خیلی کم صحبت کرد . پیوسته در اتاق قدم میزد ، زمانی نزدیك بخاری می نشست و پس از آن یکمرتبه از جای خود بلند میشد و باز بنای قدم زدن میگذاشت . هنگامیکه برای صرف شام باتاق غذا خوری می رفتند «ویویان» آهسته بگوش سلیا گفت :

ـمواظب باش . بی جهت صحبت مکن ، بگذار لوك همچنان‌ساکت باشد . مدتی وقت لازم است تا دوباره بزندگی خانوادگی عادت کند.

سلیا اطاعت کرد و هنگام صرف غذا ساکت ماند . شام در سکوت محض صرف شد . سلیا کوچکترین سئوالی نکرد و در صدد کشف و علت ناراحتی شوهرش بر نیامد .

ولی صبح روز بعد هنگامیکه سلیا در کنار بخاری نشسته و مشغول نخ ریسی بود لوك وارد اتاق شده آن روز یکی از روز های تاریك زمستان بود . باران شدیدی می بارید . سلیا از صدای باز شدن در سر خود را بلند کرد و چرخ نخ ریسی را کنار کشید . ولی لوك گفت : مشغول کار خودت باش. دوست دارم تو را همیشه در حال کار کردن به بینم .

سلیا مجددا دسته چرخ را گرفت و مشغول کار شد . لوك با

-۳۲۰-

قدمهای بلند بطرف بخاری آمد و نزد او نشست . لحظه‌ای هر دوساکت ماندند سپس‌لوك آغاز سخن کرد و برای سلیا جریان خدا حافظی‌خود را با ماریون و افرادیکه ماهیها با یکدیگر در راه آزادی مبارزه میکردند شرح داد .

بتدریج که «لوك»این صحنه تاثر انگیز را شرح میداد دست سلیا در گردانیدن چرخ نخ‌ریسی کند تر میشد تا جائی که بکلی کار خود را فراموش کرد و بی حرکت ماند .

لوك می گفت :

ـالبته کسی بخدمت ما پایان نداد . چون از اول هم جزء هیچ دسته و گروه بخصوص اسم نویسی نکرده بودیم . دسته ما از افرادی تشکیل میشد که بطیب خاطر و برای بدست آوردن آزادی‌دور هم جمع شده بودیم . افراد ماریون در حقیقت سرباز نبودند . بلکه یك عده افراد از جان گذشته دور او جمع شده و با انگلیسها مبارزه می کردند .

لوك لحظه‌ای ساکت شد و بقطرات باران که بشدت به پشت شیشه های پنجره میخورد خیره گردید و سپس به سخنان خودادامه داد :

ـ بله آن روز همه ما زیر درخت بزرك جمع شده بودیم ماریون نیز آنجا بود و سخنرانی کوتاهی بعنوان تودیع ایراد کرد . باردیگر ساکت شد . سلیا مدتی منتظر شد ولی چون «لوك» همچنان خاموش بود آهسته گفت :

ـخوب ، ماریون چه گفت . خواهش می کنم برای من شرح‌دهید

«لوك» گوئی که بفکر عمیقی فرو رفته بود از صدای سلیا ناگهان از جا پرید و لحظه‌ای بطرف پنجره خیره شد و سپس به صحبت‌خود ادامه داد :

ـچه گفت ؟.آه . . . . ! هیچ، از اینکه مادر تمام‌این مدت بااو بودیم تشکر کرد و گفت که اکنون باید از هم جدا شویم و هرکس بخانه خود برود و بار دیگر کار عادی خود را از سر گیرد . بله او گفت هر کس باید بکار عادی خود مشغول شود . . .ولی خدا میداند ماریون بچه وسیله میخواهد کار کند زیرا هیچ چیز برای او باقی نمانده است . خانه‌اش مبدل به تل خاکستر شده و حتی یك بیل کوچك که بتواند علف های هرزه را از زمین خارج کند برایش باقی

از اینجا و آنجا

جلب مهاجرین

«الکساندردوانر» وزیرامورمهاجرت استرالیا اعلام کردکه از این ببعد دولت استرالیا سعی خواهد کرد که عده بیشتری از زنان بخصوص زنان بی‌شوهر را برای هجرت و اقامت در استرالیا تشویق‌نماید .

انتقال برنامه‌های تلویزیونی

درایالات متحده آمریکا اعلام شد که‌درسال ۱۹۶۲برنامه‌های تلویزیونی از روی اقیانوس اطلس منتقل خواهد شد. برای این منظور یك دستگاه تقویت کننده بکارخواهدرفت .

نمایشگاه جوی

از روز چهارم تا دهم ماه سپتامبر آینده نمایشگاه جوی«فارینور» در انگلستان تشکیل خواهد شد و از هم اکنون درخواستهای زیادی برای شرکت در این نمایشگاه رسیده‌است

احتمال داردبرای اولین مرتبه هواپیماهای مدل بریستول جت۱۱۸ که سرعت آن ازسرعت صوت بیشتر است و همچنین هواپیماهای هوکر ۱۳۳ که یکنوع‌هواپیمای جنگنده می باشد و بصورت عمودی پرواز میکند وهواپیماهای هاندلی بیك ۱۱۵ که برای مطالعات بکار میرود در این نمایشگاه بمعرض تماشا گذاشته شود .

هواپیمای کندی

پرزیدنت جان کندی رئیس جمهور آمریکا ، چندروز پیش هواپیمای خصوصی خودرا، که نام دخترش «کارولین» را بر آن نهاده ، به‌دوست صمیمی‌خودوادیب معروف آمریکائی «ارنست همینگوی» قرض داد.تابوسیله آن بمسافرت فوری خودبرود .

محافظت اتومبیل

«آرتر پارکز» مهندس معروف انگلیسی که مطالعات عمیقی در امر تلویزیون دارد دستگاهی ساخته که اتومبیل های حامل پول و اموال گران قیمت را دربرابر دستبرد سارقین محفوظ مینماید .

این دستگاه عبارت از یك نوارو یك بلندگو است که باسیستم ترانزیستوری کارمیکند . نوارمزبور در بدنه اتومبیل پنهان میشود .این نوار بوسیله سیمهائی در تمام‌قسمت های اتومبیل متصل است و بلندگو در قسمت فلزی اتومبیل قرارمیگیرد. همینکه عده‌ای سارق به اتومبیل‌نزدیك شوند ، بلافاصله صدای دستگاه‌بلند میشود و فریاد میزند «اتومبیل را میدزدند» اتومبیل را میدزدند» صدای این دستگاه تا چندصد متر دورترهم شنیده میشود .

نمایشگاه اسباب‌بازی

هفته گذشته مدت نمایشگاه اسباب بازی کودکان که در شهر «هاروگیت» درشمال شرقی انگلستان برپاشده بودخاتمه یافت . دراین نمایشگاه‌که در مساحت دویست هزار فوت مربع احداث گردیده بود محصولات‌سیصدو پنجاه کارخانه بمعرض تماشا گذاشته شد .

انگلستان سالیانه در حدود چهل میلیون لیره استرلینك اسباب بازی بخارج صادر میکند .

فروش کتاب

از ابتدای سال جاری ۱۹۶۱ تا کنون از کتابهای تالیف ادیب فرانسه جان پل سارتر دومیلیون و ششصد هزار نسخه بفروش رسیده‌است .

نیکولا مورای ۶۷ ساله در حالی که روی‌تختخواب‌بیمارستان‌نیویورك خفته بود مرتبا میگفت : از باری تشکر کنید . او آهسته آهسته دوباره بجاده زندگی‌قدم‌میگذاشت. آخر دیروز او یك مرده بیش‌نبود و قلبش بیش از سی دقیقه ازحرکت ایستاده بود و یکی از دوستان‌جراح او دریك وضعیت استثنائی‌موفق به نجات او گردیده بود .

درساعت هفت ونیم بعد از ظهر سالن شمشیر بازی یکی از کلوپ های نیویورك غرق در جمعیت بود و صدای برخورد شمشیرها فضارا پرکرده بود .

ناگهان مورای معلم‌شمشیربازی درمیان سالن از حال رفت . ولی اطرافیانش ناراحت نشدندومیگفتند: بازهم مثل همیشه مسخره بازی‌در آورده‌است .

فورا یك چاقو بمن بدهید :

دکتر باری پل باریزر قهرمان قدیمی اسکریم آمریکا که در مسابقات المپیك رم هم‌شرکت‌کرده بود بازیش را قطع کرد و روی معلم قدیمیش خم شد . رنك مورای کبود شده بود وچشمهایش بیفروغ بودند و قلبش دیگر نمی‌طپید .دکتر باری که جراح زبر دستی است بعدا گفت :

لحظه‌ای نمی‌بایست وقت را هدر داد من فورا شروع بماساژ دادن سینه مورای کردم . سینه بندش را پاره نمودم ولی بیفایده بود . من دیگرنه ضربانات قلبش راحس میکردم و نه نبضش را .

آنوقت سعی کردم بادهانم‌هوارا وارد ریه های او بکنم . ولی موفق نمیشدم . مورای ، که من تمام افتخاراتم را مدیون او بودم‌زندگی را وداع گفته بود اشك‌درچشمهایم

بقیه در صفحه ۱۲

جدول

کلمات متقاطع شماره ۱۷۴۲

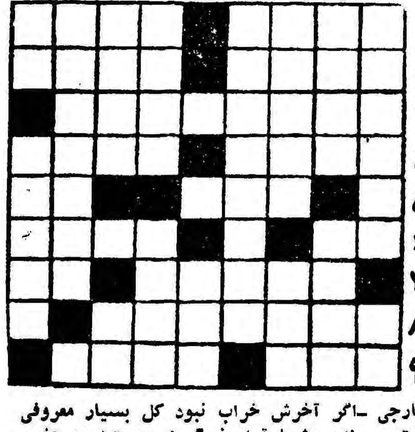

افقی :

۱ـ یادمستان میدهند ـ از پدران ما جای مالیات میگرفتند

۲ـازالقاب‌هندی‌ـ بوجودمی‌آورد۳ـ خصوصیت‌دست

۴ـلابد شکسته معلومات‌او چنین بوده که این لغت‌را اینگونه نوشته است ـ

۵ـ رود خالش تعریفی است

۶ـ خانه‌ای است در کشور خودمان‌ـ حرف‌ندا

۷ـ بله‌یکی از زبانهای خارجی ـاگر آخرش خراب نبود کل بسیار معروفی بود

۸ـ بآسانی در دسترس بنده وشما قرار نمیگیرد ـجهت۸ـدو عضو بدن که‌غالبا بدنبال یکدیگر از آنها نام میبریم ۹ـجدیدش راکندی میخواهد بگشاید ـبادملایم .

عمودی :

۱ـزیباترین تشبیهی که از قامت موزون شده است ـاینهم نوعی استراحت است ۲ـ واسطه ـاز اسماء خالق یکتا۳ـزیبائی ـمیوه‌مقوی۴ـ از پایتخت های آسیائی ۵ـ فلزی‌است ۶ـمدیرستان‌دست‌بدامن‌آنهم‌شدند ـ تن‌پوش ۷ـنقاش معروف فرانسوی ـمونس چوپان۸ـبرادرش مرد ولی خودش هنوز درآمریکا مصدر کار مهمی است ۹ـنیاـمولد بسیاری از بیماریها

حل جدول شماره ۱۷۴۱

افقی : ۱ـ گزن ـچلیپا ۲ـ رم ـفرهاد ۳ـ نقاهت ـ پا ۴ ـ ناو ۵ـ نخین ـ گوشت ۶ـزیل ۷ـ گچ ـشهروا۸ـ دندان ـ ناز ۹ـ اگاتا (کریستی) ـدلو

عمودی : ۱ـ گاندی ـگدا ۲ـ زرق ـ خرچنك ۳ـ نما ـ نی ـ دا ۴ـ هایل ۵ـ چفت ـ شنا ۶ـ لر ـ نگاه ۷ـ یه (ریه) ـ او ـ زند ۸ـ پاپوش ـ وال ۹ـ ادا ـ ترازو

بی‌پولی مرا به هند فرستاد!

مادرم بدانشکده افسری احضار شد و از طرف فرمانده باو گفته شد که باید پسرت دانشکده را ترك گوید

خاطرات مونتگمری

ترجمه: غلامحسین صالحیار

فاتح نبرد العلمین

-۶-

در این مذاکرات مادرم متوجه شد که مقامات دانشکده در نظر داشته اند مرا تا مقام سرگروهبانی «دسته ب» ارتقاء دهند ، اما اکنون همه چیز پایان یافته است ، دیگر من مورد توجه نیستم ، وبهتر است دانشکده را ترك گویم . بدون شك اکنون فرمانده‌ام با من نظر بدی پیدا کرده بود ، ولی در میان افسران گروهانی که در آن خدمت میکردم دوستی داشتم که هموازه از مشاورات وراهنمائیهای خود مرا بهره مند میساخت ، و محققا اصرار و پافشاری او موجب شد که مرا از «سند - هورست» اخراج نکنند ، و امکان یافتم که از فرصت مجددی استفاده کنم و موجبات پیشرفت خود را فراهم سازم . اگر این افسر که سرگرد «فوریز» نام داشت، اکنون زنده است و این سطور را میخواند میتواند دین بزرگی را که نسبت باو دارم ، و مراتب سپاسگذاری مرا نسبت بخود درك کند .

من غالبا از خود سئوال میکنم اگر این حادثه پیش نمی‌آمد ، ومن به مقام سر گروهبانی «دسته ب» در دانشکده افسری «سند هورست» میرسیدم ، سرنوشت آینده ام بچه صورتی در می‌آمد؟ تا کنون نشنیده ام کسانیکه در دانشکده بمقام سر-گروهبانی نائل شده اند ، بعدا توانسته باشند در ارتش بمقامات مهمی برسند ، شاید چون ترقی آنان بسیار زود آغاز میشود ، بسرعت نیز سقوط میکنند ، بهر حال واقعه خلع درجه دومین تکانی بود که در زندگی من روی میداد . و این بار برایم روشن بود که انعکاس بسیار جدی خواهد داشت ، در ماه دسامبر ۱۹۰۷ تعدادی از دانشجویان دسته ما ، پس از طی یکسال با موفقیت دانشکده را ترك گفتند ، ولی نام من جزء این گروه خوشبخت نبود و قرار شد شش ماه دیگر نیز به تعلیمات خود ادامه دهم . در این شش ماه من دیگر تجربه کافی اندوخته بودم دوره ششماهه را بشدت کار کردم وباموفقیت کامل دانشکده را بپایان رساندم .

برای من از مدتها قبل روشن بود که بدلائل مالی ، قادر نخواهم بود از نیل بمقام افسری در انگلستان زندگی کنم پدر ومادرم پس از استخدام من در ارتش دیگر حاضر بدادن کمك خرج نبودند ، وبایستی فقط با حقوق خود زندگی میکردم. در آن زمان حقوق یك ستوان دوم روزی ۵ شلینك وسه پنس وحقوق ستوان یکم شش شلینك و شش پنس بود . در حالیکه مخارج خوراك یکنفر در ماه حد اقل ده لیره میشد، یك افسر جوان نمیتوانست مسلما با این حقوق زندگی کند .

ترفیعات ارتش مانند امروز بر اساس سنوات خدمت نبود ، بلکه موکول به پیدا شدن محل خالی میگردید ، من افسرانی را سراغ داشتم که دوران خدمت آنها در درجه ستوانی به ۱۹ سال نیز رسیده بود ، اما در هند وضع بکلی فرق میکرد ، حقوق ارتش هند بسیار خوب بود وبرای یك افسر کاملا امکان پذیر مینمود با حقوقی که از یك گردان انگلیسی مقیم هند دریافت میدارد ، زندگی کند .از این رو من تصمیم گرفتم نام خودرا جزء داوطلبان خدمت در ارتش هند ثبت کنم ، بهمان دلائل مالی که گفته شد برای عضویت در ارتش هند رقابت شدیدی وجود داشت،و در آزمایشی که بعمل می‌آمد لازم بود حد اقل در ردیف سی ام قرار گرفت ، تا به آن ارتش راه یافت ، متاسفانه پس از اعلام نتایج آزمایش من نفر سی وششم شدم ،ونتوانستم در ارتش هند عضویت پیدا کنم،این موضوع بشدت مرا ناراحت ومتاسف کرد ، بافسرانی که در این آزمایش رد شده بودند امکان مجددی برای تعیین محل خدمت داده میشد،من هیچگونه وابستگی محلی‌ندا شتم و از خانواده ما نیز کسی عضو ارتش نبود ، بجز رفتن به هند و اداره معاش خود ، با حقوقی که از یك گردان انگلیسی میگرفتم ،چاره‌ای نداشتم از این رو تصمیم گرفتم در هنك سلطنتی «وارویك شایر» که یکی از گردانهای آن درهند خدمت میکرد ثبت نام کنم غالبا اتفاق میافتاد که من از خود سئوال میکنم چرا این هنك را انتخاب کردم ، نخستین دلیل این انتخاب آن بود که افسران این هنك نشان جالب توجهی بکلاه خود نصب میکردند که مورد تحسین وستایش من بود. اما دلیل دوم باز به مسائل مالی مربوط میشود . یعنی با تحقیقاتی که بعمل آوردم متوجه شدم درعین حال که هنك «وارویك شایر» از هنك‌های خوب بشمار میرود، مخارج مربوط به لباس ودیگر هزینه های افسران آن هنگفت نیست .

سرانجام من در هنك سلطنتی «وارویك شایر» پذیرفته شدم ، و هرگز از اینکه این هنك را برای خدمت برگزیدم متاسف نیستم. دراین هنك بود که اساس هنر نظامی من پی‌ریزی گردید ، و با فرمانده گروهان و آجودان اوبکار سخت پرداختم . فرمانده گروهان من که اکنون بادرجه سرهنگی بازنشسته شده ، و هشتاد سال از سن او میگذرد، درتمام طول زندگی نظامی از نزدیك ترین دوستان من بوده است و من امیدوارم تلافی زحماتی راکه او در سمت فرماندهی برایم کشیده بود، دربقیه دوره خدمت ارتشی خود کرده باشم . اکنون من فرمانده افتخاری هنگی هستم که در دسامبر سال ۱۹۰۸، بعنوان افسر گردان اول ، آن که در «پشاور» مرز شمال غربی هند استقرار داشت ، خدمت نظامی خود راآغاز کردم . در آن هنگام هرگز تصور نمیکردم چنین افتخاری نصیبم گردد . وقتی به گردان خود در «پشاور» پیوستم بیست و یکسال داشتم ، وبااین ترتیب مسن تراز افسران دیگر بودم که تازه از «سند-هورست »فارغ التحصیل شده بودند

شمع لژ
دوباره درخدمت شماست
شمع لژ : عمر موتور را
دو برابر می‌کند
نماینده انحصاری
شرکت سهامی ایران تراکتور
خیابان سعدی ۸۴۴
تلفن ۳۰۲۴۱۳
ازشهرستانها نماینده فعال میپذیرد

آگهی مناقصه

شرکت سهامی کل معادن ذوب فلزات ایران مقدار بیست و دو تن کاربید مورد نیاز خود را از طریق مناقصه خریداری مینماید داوطلبین شرکت در مناقصه میتوانند برای دریافت برگ شرایط و مشخصات و کسب اطلاعات بیشتر همه روزه در اوقات کار اداری و حد اکثر تا آخر وقت روز شنبه ۱۳ اسفند ۳۹ که آخرین روز قبول پیشنهادات است بقسمت بازرگانی شرکت واقع در خیابان دانشکده (پشت پمپ بنزین بهارستان) مراجعه فرمایند .

آ-۴۳۲۰۸ شرکت سهامی کل معادن و ذوب فلزات ایران

تجدید آگهی مزایده

لوازم تعمیرگاه و جوشکاری و مولدبرق و ابزار وغیره

سازمان برنامه ۱۳۵ قلم لوازم جوشکاری و تعمیرگاه و مولد برق از قبیل مولد برق ۶ و ۳ و پمپ واسکازین و غیره را از طریق مزایده بفروش میرساند کسانیکه مایل بشرکت در این مزایده میباشند میتوانند برای اخذ برگ مشخصات وشروط معامله و کسب اطلاع بیشتر بدفتر نمایندگی سازمان واقع در خیابان سی متری برابر ستاد ژاندارمری کل کشور خیابان ساسان شماره ۱۵ مراجعه فرمایند بیشنهاد ها تا آخروقت اداری روز یکشنبه ۱۴ اسفند ۳۹ پذیرفته میشود ، جلسه مزایده ساعت ۱۰ صبح روز دوشنبه ۱۵ اسفند ۳۹ در دفتر نمایندگی تشکیل میشود ورود پیشنهاد دهندگان در جلسه مزایده آزاد است .

دفتر نمایندگی سازمان برنامه

۳-۱ آ-۴۳۲۱۸

جشن عید اطلاعات جوانان

با همکاری شرکت مسافربری تی.بی.تی

اطلاعات جوانان خودرا برای برگزاری بزرگترین جشنهای هنری سال آماده میکند . جشن بزرك هنری اطلاعات جوانان درنیمه اول فروردین باهمکاری شرکت مسافربری تی.بی.تی بزرگترین مؤسسه مسافربری زمینی درایران برپا میشود . تاریخ جشن نیمه اول فروردین‌ماه ۱۳۴۰ خواهد بود .

آگهی مناقصه خرید لوله

شرکت سهامی کارخانجات قند ایران تعداد یکصد و چهار عدد لوله سورشوفر مورد احتیاج کوره بخار کارخانه قند تربت حیدریه را از طریق مناقصه خریداری مینماید شرایط و مشخصات مربوطه در اداره خرید خارجی شرکت واقع در خیابان زاهدی (فیشر آباد سابق) کوچه خوشبین موجود میباشد پیشنهادات تا آخر وقت اداری روز ۴۰ر۲ر۲ قبول و درساعت ده صبح روز بعد باز و رسیدگی خواهد شد شرکت در مناقصه بمنزله قبول کلیه شرایط مناقصه است .

آگهی مناقصه

سررشته‌داری تیپ ۱ پهلوی کرایه حمل خواربار و علیق مصرفی سالیانه گردان ۳ مرزان آباد را بشرح زیر به مناقصه میگذارد داوطلبین می‌توانند پس از انتشار آگهی حداکثر تاآخروقت اداری روز چهارشنبه ۲۴ر۱۲ر۱۳۳۹ پیشنهادات خودرا در ۲ پاکت لاك و مهر شده یکی بدفتر سررشته‌داری تیپ ۱ واقع در بادگان عشرت آباد و دیگری رابه اداره بازرسی مالی ارتش تسلیم و رسید دریافت دارند پیشنهادات واصله درساعت ۹ صبح روز پنج شنبه ۲۵ر۱۲ر۱۳۳۹ بازوقرائت میگردد.

۱- حمل محمولات بطور ماهیانه بوده و کرایه آن درآخر هرماه پرداخت میگردد .

۲- مقدار محمولات درهرماه ۲۰ تن خواهد بود .

۳- مبداء حمل عشرت آباد و مقصد بادگان مرزان آباداست .

۴- کلیه وسایل بارگیری اعم از کارگر و تور به‌بعهده پیمانکار خواهد بود .

۵- سپرده صدی پنج کل مبلغ پیشنهادی لازم بوده و باید قبض آن ضمیمه پیشنهاد ردیف ۱ باشد .

۶- پیمانکار موظف است ۲۴ ساعت پس از ابلاغ نماینده این سررشته‌داری وسایل حمل را آماده نماید .

۷- پیمانکار متعهد میگردد چنانچه اجناس در بین راه ضایع ویا مفقود شود از عهده خسارات برآید .

رئیس سررشته داری تیپ ۱ مستقل پیاده پهلوی ستوان ۱ جلالی

۳-۱ آ-۴۰۷۹۶

اپتالیدون ساندوز بمصرف سومین

اپتالیدن ساندوز را فقط درکاغذهای زرورقی که دارای علامت مخصوص ساندوز است خریداری فرمائید

آ- ۴۳۱۸۸

مسابقه تشویقی اسکی برای کودکان

مجله کودکان یکدوره مسابقه تشویقی برای خوانندگان خود ترتیب داده است

مجله اطلاعات کودکان بمنظور تشویق و ترغیب اسکی بازان جوان یکدوره مسابقه تشویقی اسکی ترتیب داده است این مسابقه زیر نظر فدراسیون اسکی کشور در روز جمعه ۱۹ اسفند در پیست آبعلی انجام خواهد شد . کلیه دوشیزگان و پسران کمتر از ۱۵ سال حق شرکت دراین مسابقه تشویقی را دارند داوطلبان می توانند همه روز بعد از ظهر ها بدفتر مجله اطلاعات کودکان واقع در خیابان فیشر آباد کوچه خوشبین کاشی ۲۹ مراجعه نمودهو ثبت نام نمایند شرکت کنندگان برای ثبت نام بایستی با یك‌قطعه عکس و یك برگ رونوشت شناسنامه مراجعه نمایند . گواهی روسای دبستان و دبیرستانها در موردتائید سن شرکت کنندگان بجای رو نوشت شناسنامه مورد قبول واقع خواهد شد .

نام نویسی در آبعلی

ضمنا شرکت کنندگان در این مسابقه روز های جمعه هر هفته‌می توانند در پیست آبعلی به آقای رضا پر ته قهرمان اسکی مراجعه نموده و ثبت نام نمایند .

فرهنگی - ورزشی

مسابقه تشویقی ژیمناستیك بانوان

مسابقات ژیمناستیك بانوان باشگاه دخانیات در ساعت ۵ بعد از ظهروز یکشنبه گذشته با حضور عده‌ای از بانوان و آقایان علاقمند در سالن باشگاه دخانیات زیر نظر فدراسیون ژیمناستیك کشور با حضور آقای معمار نیا رئیس اداره باشگاه کارکنان انحصار دخانیات ایران بسر پرستی آقای عزیز آبادی و با شرکت کلیه بانوان ژیمناستیك باشگاه مزبور در رشته های زمینی - پارالل - پرش خرك - موازنه انجام گردید قبل‌از شروع مسابقه آقای یمین نماینده فدراسیون ژیمناستیك مطالبی درمورد پیشرفت ژیمناستیك بانوان اظهار داشت و از اولیاء باشگاه دخانیات و همچنین مربیان آن باشگاه که وسائل مدرن جهت پیشرفت این ورزش‌تهیه و در اختیار ورزشکاران قرار داده‌اند تشکر نمود و آنگاه آقای معمار نیا رئیس باشگاه دخانیات از همکاریهای فدراسیون ژیمناستیك کشوربخصوص آقای مهندس والا ریاست فدراسیون که در پیشرفت این ورزش همه گونه همکاری نموده‌اند تشکر نمود پس از سخنرانی مدیر باشگاه دخانیات مسابقات انجام و نتایج بدین شرح اعلام گردید در قسمت حرکات زمینی دوشیزگان سیمین طاهری - طاهره عسگری زاده - شربت شیرازی‌مقام اول تا سوم را بدست آوردند .

در قسمت موازنه

دوشیزگان سیمین دخت طاهری - شربت شیرازی - رفعت نصیری مقام اول تاسوم را کسب کردند .

در قسمت موازنه

دوشیزگان سیمین دخت طاهری - شربت شیرازی - رفعت نصیری‌مقام اول تا سوم را بدست آوردند .

در قسمت پرش خرك

دو شیزگان طاهره عسگری زاده - شربت و منیژه شیرازی - خورشید اشرفی اول تا سوم شدند .

در نتیجه کلی

دو شیزگان سیمین دخت طاهری با ۲۹٫۱۵ درجه - عسگری زاده - و شربت شیرازی با ۲۶٫۲۵ درجه - منیژه شیرازی با ۲۳٫۵ درجه - رفعت نصیری با ۲۲درجه - خورشید اشرفی با ۱۷ درجه مقام اول تاپنجم رابدست آوردند .

جلب کمك سینماها بفرهنك

خبرنگار ما اطلاع میدهددر دهمین جلسه شورای فرهنك شهرستان تهران که بریاست آقای دکتر رضازاده شفق در محل فرهنك استان تهران تشکیل گردید پس‌از قرائت صورتجلسه قبل جلسه وارد دستور شد در این جلسه آقای زنجانی رئیس سندیکاهای سینماهای پایتخت نیز حضور داشت پس از بحث مفصل در اطراف راه حل‌هائی جهت پیدا کردن درآمد برای کمك بفرهنك جهت تهیه تجهیزات و لوازم مدارس و معلمین تهران در مورد افزایش بهاء بلیط سینماها برای کمك بفرهنك بحث شد و پس از مذاکراتی که در این باره بعمل آمد مقررشد که‌آقای زنجانی با صاحبان سینماها مذاکره کرده و نتیجه را بعدا باطلاع شورا برساند ضمنا بنابه پیشنهاد آقای دکتر رضا زاده شفق قرار شد فیلمهای آگهی تبلیغاتی جهت جلب توجه و کمك مردم بفرهنك تهیه و دراختیار سینماها گذاشته شود و سینما ها در آگهی های تبلیغاتی این فیلم هارا نشان دهند .

مسابقه اسکی دبیرستانها

امروز از طرف اداره تربیت بدنی فرهنك استان اطلاع داده شد که مسابقات اسکی دبیرستانهای دختران و پسران تهران روز جمعه پنجم‌اسفند ماه ساعت ده صبح زیر نظر هیئت اسکی مدارس تهران و فدراسیون اسکی کشور انجام خواهد شد .

مسابقه کشتی تشویقی

مسابقه تشویقی کشتی باشگاه داریوش همه هفته برای ترغیب و پیشرفت کشتی گیران باشگاه‌انجام میشود اینهفته در وزن ۴۸ کیلو مسابقاتی زیر نظر آقای حسن‌سعدیان مربی کشتی فدراسیون و داوری‌آقایان یاور - سرحدی و رکنی انجام گردید و در نتیجه آقایان رحمانیان - شیر زاد - حامدی بترتیب مقام اول‌تاسوم را بدست آوردند در خاتمه مسابقه جوائز قهرمانان توسط مدیر باشگاه توزیع گردید .

نتیجه مسابقه بیسابقه شطرنج

مسابقات سریع شطرنج با شرکت ۳۰ نفراز بهترین‌قهرمانان تهران که‌روزجمعه ۲۱ بهمن‌شروع شد خاتمه یافت و برندگان بدین شرح اعلام شدند.

نفر اول مسابقه آقای فریدون طهماسبی نفر دوم غلامرضا عقتیان ونفر سوم آقای منصور جلوه‌جوائز این مسابقه پس‌از خاتمه مسابقات تهران اهداء خواهد شد.

ناگهان قلب این مرد از حرکت ایستاد

بقیه ازصفحه ۱۰

حلقه زده بود. آنوقت تصمیم گرفتم آخرین وسیله را بکار برم و فریاد زدم : زود یك چاقو بمن بدهید .

دودقیقه بعد شش چاقو باودادند. ولی بیست و پنج‌دقیقه بود که‌قلب مورای از حرکت ایستاده بود .

دکتر پاریزر در حالیکه قطرات عرق برپیشانیش میدرخشید باچاقو شکافی بطول شانزده سانتیمتر روی سینه مورای داد. دستس را زیر شکاف فروبرد و قلب را ماساژداد. بعدها خود او حکایت میکرد :

قلب مورای گاهی چند ثانیه می‌طپید و بعد از حرکت میایستاد. نزدیك بچهل دقیقه درمیان‌زمین بازی قلب اورا ماساژ میدادم ویك قهرمان دیگر بادهانش هوا وارد ریه‌های او میکرد . موقعیکه‌باکمك پلیس مربی خودمانرا روی برانکارد گذاشتیم قلبش شروع بکار کرده بود ودرداخل آمبولانس باوصف اینکه دست من درون سینه مورای بود قلب او بطور طبیعی حرکت میکرد و بدین ترتیب اورا از مرك حتمی نجات دادیم .

حراج فروشگاه بزرك

کازرونی

فقط تا روزپنجشنبه ۲۷ بهمن‌ماه

ادامه دارد

تهران خیابان سعدی - اصفهان خیابان چهارباغ

قابل‌توجه مؤسسات مرغداری ومصرف‌کنندگان تخم‌مرغ‌روز

برای این که تخم مرغ تازه بدست مصرف کنندگان برسدوازسوء استفادهٔبعضی ازفروشندگان جلوگیری گردد واحیانا تخم مرغ کهنه و فاسد شده را بعوض تخم مرغ روز به فروش نرسانند سندیکای موسسات مرغداری لازم میداند مراتب ذیل را باستحضار موسسات مرغداری و مصرف کنندگان تخم مرغ روز برساند .

۱- برای حفظ حقوق و شئون موسسات مرغداری لازم است در دوی تخم مرغ و یا قوطی علامت موسسه تولید کننده قید گردد

۲- مصرف کنندگان تخم مرغ روز در موقع خرید به نام و نشانی و علامت ویژه مرغداری توجه فرمایند

۱-۵ آ-۳۹۰۲۱ سندیکای موسسات مرغداری ایران

لباس دانش‌آموزان

چون اغلب از دانش آموزان دبیرستانها مراعات آرایش و پوشش خود را نمیکنند بالاخص که طرز لباس پوشیدن آنان در داخل‌مدرسه با خارج‌از دبیرستان بکلی متفاوت است و این امر لطمه شدیدی بشئونات تحصیلی و اجتماعی آنان وارد میسازد از طرف فرهنك استان تهران بکلیه روسای دبیرستان ها اعلام شده است علاوه بر آنکه بوسیله دبیران مجرب و وارد مطالب را در سر کلاسهای درس بدانش آموزان گوشزد نمایند بکلیه دانش آموزان تذکر داده شود هر آینه هر یك‌از دانش آموزان در خیابانها و معابر وسیله بازرسان که مخصوص همین کار انتخاب شده‌اند شناخته شوند از ادامه تحصیلات محروم خواهند شد .

تشکر و تقدیر

بدین وسیله از جناب‌آقای‌دکتر علی علی‌محمدی‌اسیستان‌بیمارستان‌پهلوی که‌درساعت ۳ بعداز نیمه شب‌ببالین فرزندم آمده و بوسیله عمل جراحی مغزی اورا از مرك حتمی نجات داده‌است تشکر و امتنان قلبی خودرا تقدیم واین طبیب حاذق رابهم‌میهنان گرامی معرفی می‌کنم .

آ-۳۹۱۶۷ الحاج سلیمان لسانی

وزارت کشور

اداره کل امور شهرداری‌ها

شهرداری خرمشهر

آگهی تشخیص صلاحیت پیمانکاران برای کارهای عمرانی شهرداری خرمشهر

باستناد ماده ۴۰ آئین نامه معاملات دولتی بدینوسیله به اطلاع داوطلبان مشارکت در مناقصه های شهرداری خرمشهر می رساند که بمنظور تشخیص‌صلاحیت پیمانکاران پرسشنامه مربوطه‌ازاین تاریخ‌تاآخر وقت اداری روز دهم اسفند ماه ۳۹ در اختیار پیمانکاران داوطلب گذارده خواهد شد .

داوطلبین می توانند در مدت فوق پرسش نامه مربوطه را در مقابل پرداخت مبلغ سیصد ریال بصندوق شهرداری از دفتر شهرداری دریافت دارند .

پیمانکاران داوطلب که‌مایل بمشارکت در مناقصه های شهرداری خرمشهر باشند بایستی تا تاریخ مزبور پرسش نامه مربوطه‌را تکمیل نموده و به انضمام مدارك مثبت از سوابق کار و وسائل و صورت کارمندان فنی و سایر مشخصات لازم بدفتر شهرداری تسلیم ورسید دریافت نمایند .

شهرداری پس از وصول پرسش نامه هائی نسبت به صلاحیت پیمانکاران داوطلب توسط کمیسیون فنی شهرداری رسیدگی وصلاحیت آنان را تعیین واعلام خواهد کرد .

نسبت به در خواست هائی که بعد از موعد مقرر برسد بهیچوجه ترتیب اثر نخواهد داد .

آ آ-۴۳۲۵۲ شهردار خرمشهر اکبرزاد

مسابقات نهائی والیبال دبیرستانهای تهران

مسابقه‌نهائی والیبال دبیرستانهای تهران ساعت ۹ صبح روز جمعه ۲۸ بهمن ماه بین دو تیم والیبال دبیرستانهای بامداد و طباطبائی در سالن استادیوم محمد رضا شاه پهلوی انجام خواهد شد .

لوازم فلزی دفتر

درمدلها وفرمهای مختلف

فروشگاه ونمایشگاه کارخانه

«صندوق نسوز کاوه»

میدان سپه تلفن ۳۵۴۸۷

کاوه

تهران - میدان سپه تلفن ۳۵۴۸۷

آ- ۴۳۲۷۶ دوگا

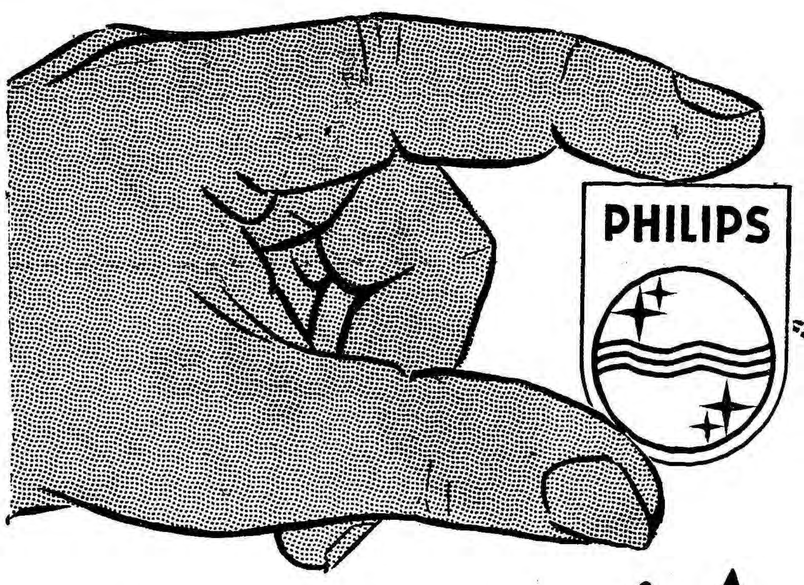

فیلیپس در خدمت علم وصنعت

دستگاههای طبی

دستگاههای رادیو دیاکنستیك
دستگاههای رادیو تراپی
دستگاههای مینوگرافی برای معاینات دسته جمعی
دستگاههای استفاده‌ازتلویزیون‌درمعاینات‌باشعه‌ایکس
دستگاههای استفاده از سینما توگرافی
دستگاههای تجهیزات بیمارستان

دستگاههای مخابراتی

فرستنده‌های رادیوئی
فرستنده‌های تلویزیونی
رادیو برای هواپیمائی و دریانوردی
دستگاههای رادیوئی سیار یا قابل حمل
مراکز تلفن خودکار
دستگاههای تلگراف

دستگاههای صنعتی وطبی

لوازم اندازه‌گیری الکترونیکی
لوازم اندازه‌گیری بوسیله امواج کوتاه
دستگاههای تلویزیون صنعتی
میکروسکپ الکترونیك
آکسلراتر اتمی
سنکروسیکلوترن

برگ شرکت در مسابقه بزرگ فیلیپس

نام شرکت کننده ،

نشانی

جوابش : ۲ تلویزیون - ۲ رادیو - ۲ رادیوگرامی - ۴ ریش تراش فیلیپس

نشانی مسابقه بزرگ فیلیپس : صندوق پستی ۶۹۲ - تهران

PHILIPS

فیلیپس علامت اطمینان وبرتری

بمب‌های ذیقیمت

بقیه از صفحه ٦

روزها، هفته ها و ماهها میگذشت و تمرین این خلبانان شدت مییافت. اینك این‌عده بابمبهای تقریبا ۳۰هزار لیوری پرواز میکردند . بمبهائی را که درهواپیما های آن تعبیه میکردند دریك پوشش فلزی قرار داده میشدو آنقدر شفاف‌بود که‌سرنشینان هواپیما از این پوشش فلزی بعنوان آئینه استفاده میکردند .سرهنك تیبت به خلبانان گفته‌بود که‌اینك کوچکترین اشتباه آنها منجربه‌نابود یشان خواهد شد . چنانچه خلبانی پنج‌دقیقه دیرتر از ماموریت خود باز میگشت و یا دیرازی را که‌بموجب زاویه پیش‌بینی شده برای آنها تعیین شده بود پس‌از پرتاب بمب‌نمیداد مرگش قطعی بود. خلبانانی که نسبت باین آزمایشهای اتمی تردید داشتند بزودی ناپدید میشدند . یکروز دونفر ازخلبانانی‌که مامور انجام چنین تمریناتی بودند نسبت به متس بودند چنین آزمایش هائی شك کردند وبعدا یاران آنها هرگز این دونفررانديدند کمی بعد شایع شدکه آنها رابه‌آلاسکا انتقال دادند . بعضی ازاعضای گروه ۵۰۹ کماینك آنها را «پرتاب کنندگان کدو» مینامیم فقط باقرصهای مسکن میتوانستند هنگام پرتاب بمب‌آرامش خودرا حفظ کنند ، اما کلود ایترلی «بوب» هرگز بقرص مسکن احتیاج نداشت وبنظر میرسید کاملا براعصاب خود هنگام پرتاب بمب مسلط است‌و بعنوان یك‌خلبان نمونه شناخته شده بود افسران مافوق کلود ایترلی بداشتق چنین خلبانی افتخار میکردند.

آ- ۴۳۲۵۸ آ- ۴۳۳۲۰

اجتماعی

مردم حرف میزنند

شماره تلفن‌ما ۳۰۰۱۰ میباشد

شما هم میتوانید هر روز عصر (غیر از روزهای تعطیل) از ساعت ۶ تا ۷٫۳۰ بعداز ظهر بما تلفن کنید و مشکلات و درددلهای خودرا با مادر میان بگذارید

یك باتلاق غیرقابل عبور

* در حدود یك ماه‌و نیم است‌که تکه راهی بطول پنجاه‌متر واقع درسه‌راه باقرآباد را برای اسفالت کنده‌اند ، و هر وقت‌که باران می‌آید چندروز این محل تبدیل به باتلاق غیر قابل عبوری میشود. معلوم نیست شهرداری کی میخواهد این قسمت‌رااسفالت کند .

حسین شریفی

خرابه‌های ری نزدیك تهران !

* مثل اینکه درست گفته‌اند که « خرابه های ری‌نزدیك تهران است» چون اصلا دولت بفکر لوله‌کشی شهری نیست و شهرداری‌شهری درخیال اسفالت کردن وترمیم خیابانهای این شهر مقدس نمی باشد.

فاطمه کنی

***

مسئله برق فروزان بکجا کشید

* مسئولین برق فروزان پاك خود را به بیراهه زده‌اند ! اصلا گوششان به‌فریادها و داد و بیداد های مردم بدهکار نیست، مگر نه‌اینکه درمقابل پولی که‌گرفته‌اند بمردم‌تعهد سپرده‌اند،این چه وضع انجام تعهد است ، بالاخره کی میشود دستی از غیب / شود جان مردم را خلاص کند ! چه مقامی باید از اینها مسئولیت بخواهد ، وبگوید چرا به گرفتاریهای مردم وقعی نمی‌نهید ؟ هرشب خاموشی ، هر شب گرفتاری ، هر شب چراغ‌کم نور ، محض خدایکشب این برق فروزان مارا راضی نگه‌نداشت چه‌چیزی باعث میشود که یك دستگاه ملی تا این‌حد مردم راآزار بدهدو بازهم بتواند بکارش ادامه دهد . اینها که من گفتم‌عینا بنویسید بگذارید مسئولین فکری کنند و راه چاره‌ای برای یك مشت مردم ناامید پیداکنند.

سروان درگاهی

***

درتاریکی تلفن میکنم !

* اینجا خیابان خوش چهار راه مشتاقان است برق‌فروزان خاموش شده من‌هم اکنون در تاریکی با یك کبریت شماره تلفن شمارا گرفته‌ام و حرف میزنم .مثل اینکه برق‌فروزان عمداخاموش میشود .

مهندس شریف

***

اعلامیه صادر میکنم !

* من اعلام میکنم که برق فروزان قابل استفاده نیست ، نه‌تنها من‌این حرف را میزنم هزاران نفراز اهالی خیابان روزولت واین‌اطراف که برق فروزان دارند ، با من مطمئنا همصدا هستند، قراربود این کارخانه به شهرداری واگذار شودچه شد ؟

علیرضا رحیمی

***

یك قفل و صد کلید !

* این قانون را میدانید که ورود هرگونه وسیله نقلیه‌به بازار ممنوع است برای اجرای این قانون زنجیر هائی سردهنه هربازار ها کشیده‌اند و آنرا قفل کرده‌اند اما این قفلها صدها کلیددارد، ودردست مسئول وغیر مسئول است یکی دوتا ازاین کلیدها هم‌دست باج بگیرها افتاده وبا گرفتن پول موتور های باربری‌وگاری‌دستیها را راه میدهند ، محض اطلاع این نکته عرض شد.

عباس معتقد

***

اول از خود شروع کنند

* بعقیده من لازم است شهرداری ، وزارت فرهنك یا هر کس دیگری که میخواهد بکار بردن کلمات و عبارات خارجی را منع کند اول باید از وزارتخانه‌ها شروع نماید وبجای لغات «اندیکس » ،«کابین » ،« اردونانس »و غیره لغات فارسی بکاربرند.

محمدعلی زارع

***

این رسم مردم‌داری است ؟

* خانه‌ای دارم در گرو ۴۵ هزار تومان است خواستم این قرض‌راتادیه‌کنم، ببانك رهنی مراجعه کرده وبعد ازهزارمصیبت آمدندوبیست هزار تومان ارزیابی کردند وقرار شد آنرا بپردازند ولی چند روز پیش نامه‌ای از بانك بدستم رسید و در آن نامه‌بانك اعلام کرده‌بود که فعلا بودجه ندارد .اینهم شدکار اینهم شد رسم جواب دادن مردم .

م - ع

***

این میدان علامت راهنمائی ندارد

* میدان شیر پاستوریزه علامت راهنمائی ندارد . من راننده تاکسی هستم چندشب پیش دراین میدان ماشینم چپه شد ! مقصر من نیستم بلکه ،شهرداری یا اداره راهنمائی و رانندگی یاوزارت راه است ،قبل‌از من‌هم چند تصادف در این میدان رخ داده است .

تقی ـ س

***

پل درایستگاه اتوبوس !

* کف ایستگاه خط چهار در میدان ۲۴ اسفند گودال ست شده آب‌که جمع میشود باید پل بگذارند تامردم بتوانند بایستند و منتظر اتوبوس باشند.

دوشیزه مینو ـ لك

***

روزی شش تومان برای تغییر ایستگاه

* از وقتی ایستگاه اتومبیلهای کرایه شمیران تغییر کرده منکه کارمند دولت هستم روزی۶ تومان بخرجم اضافه شده .

مهراعظم هاشمی

***

باید تجدید نظر شود

* خوبست اداره راهنمائی و رانندگی در تغییر ایستگاه اتومبیلهای کرایه شمیران تجدید نظر کند.

افسر معتمدی

معجزه دولار ۳

لارجدید یك شهر نمونه است

- تعداد ساختمانهای لار جدید بنسبت از تهران بیشتر است
- برای اولین‌بار درتاریخ شهر قدیمی لار ٤حلقه چاه عمیق شهر جدید به‌آب شیرین رسیده است
- یك اردوی بزرك ملی از نمایندگان شهرهای مختلف درساختمان شهر جدید لار شرکت دارند

از : ر . اعتمادی

روزانه هزارنفر کارگر درشهرسازی لار فعالیت میکنند

واقعیت اینست که در کنار خرابه های زلزله زده لار یك شهر مدرن و زیبا و آبرومند ساخته شده که‌پس از مشاهده تاسیسات آن بجرئت می توانم بگویم که لار جدید در سراسر کشور ما بعنوان یك شهر نمونه در دفتر آمار عمومی ثبت خواهد شد .

آقای مهندس میر فخرائی می گفت:شیر و خورشید سرخ برای ساختمان شهر جدید لار تمام نکات و جهات را در نظر گرفته است . در تمام این شهر حتی برای نمونه یك کوچه وجود ندارد. سراسر شهر بوسیله شبکه بزرگی از خیابانهای بزرك ۳۰ متری پوشیده شده است ۲۷ خیابان در شهر بوجود آمده که به نسبت وسعت و جمعیت شهرجدید لار از نظر تعداد خیابان از تهران جلو تر است . مسئله آب و برق شهر جدید مورد نظر قرار گرفته و هم اکنون دو موتور برق ۵۰۰ کیلو واتی در حال‌نصب است و چهار حلقه چاه عمیق آب حفر شده که‌برای اولین بار در سامان لار به آب شیرین رسیده است . من قبلا نیز موضوع حفر چاه آب شیرین را در تهران از آقای دکتر خطیبی مدیر عامل شیر و خورشید سرخ شنیده بودم وبسیار مایل بودم که این معجزه شیر و خورشید سرخ را از نزدیك به‌بینم... قبلابابد برای خوانندگان عزیز این موضوع را روشن کنم که لار یك منطقه شوره زار و خشك است .مردم این سامان آب آشامیدنی خود را از باران بدست می‌آوردند باین‌ترتیب‌که آب انبار های بزرگی در داخل شهر تعبیه شده و در هنگام بارندگی بوسیله رود خانه هائی که از وسط شهر میگذرد آبگیری میشود . ظرفیت آب انبار های لار تا آنجاست که لااقل میتواند آب مصرفی دو سال مردم شهر را ذخیره کند .متاسفانه آب باران بعلت داشتن مواد خارجی اغلب تولید بیماری هائی از قبیل اسهال خونی بخصوص یکنوع‌بیماری وحشتناك بنام «پیوك» میکند . «پیوك» کرمی است که در زیر پوست‌بوجود می آید و بتدریج رشد و نمو میکند و بوسیله دلاکها از بدن بیماران‌خارج میشمایند . کلیه‌چاههائی که درسراسر شهر لار حفر میشد نیز همیشه به آب شور میرسید و حتی چند حلقه چاه عمیق نیز که در نقاط مختلف شهر زده شده بود به آب شور رسیده و امیدمردم را بیاس مبدل کرده بود . اما خوشبختانه چهار حلقه چاه که در «تنك اسد» محل شهر جدید زده شده به آب شیرین رسیده و مردم لاردسته دسته برای چشیدن آب شیرین چاه عمیق‌بشهرجدیدمی‌آیندودرحالیکه قیافه متعجبی بخود گرفته‌انداز آب شیرین لب‌تر میکنند .. آخر امیددست یافتن بیك منبع آب‌شیرین جزورویا صورت ازشی آفتاب سوزان منطقه‌لار تهیه وبسر گذاشته‌بوداز سربرداشت وگفت :در اینجا بوجودمن احتیاج‌بود ومنهم وقتی دیدم برای هموطنان زلزله زده‌ام میتوانم کاری انجام‌دهم بیدرنك بلارآمدم ... چقدراین مرد ساده و پاکدامن خوب فکر میکرد، چقدر هیجان بخرج میداد . بیشك اگرروزی همه مردم درسرزمین ما چنین فکر کنند بسیاری از مشکلات حل خواهد شد . مابرای اجرای طرحهای آبادانی مملکت احتیاج بچنین احساسات‌پاك و بچنین ایدآلهای شرافتمندانه‌ای داریم . من‌وقتی بچهره داغمه بسته خشت‌مال ورامینی نگاه‌میکردم که‌هزار کیلو مترفاصله رابرای خدمت بمردم لارطی کرده ودر آب‌وهوای متفاوتی مشغول کارشده است از فرط هیجان بخود میلرزیدم. بیشك مردم شریف لاراین محبت بزرك هموطنان خودرا فراموش نمیکنند واگر روزی بوجود آنها درناحیه دیگری احتیاج باشد بکمك خواهند شتافت .

ناتمام

های دور ودراز مردم لار بود ..... اوکه‌بود ؟

وقتی درکنار چاه عمیق ایستاده بودیم وآب ازلوله مخصوص بدرون حوضچه میریخت من چشمم بمردی افتاد که ریش انبوهی چهره‌اش را پوشیده بود وباهیجان والتهاب‌خاصی بکارگرانی که مشغول کار بودند دستور میداد ...

صدای او، رفتار او ، هیجانی که بخرج میداد توجهم را جلب کرد از مهندس میرفخرائی سئوال کردم ، این مرد تو پیکل کجائیست ؟قیافه‌اش بمردم لار نمی‌ماند ؟

مهندس میرفخرائی مثل اینکه منتظر همین‌سئوالی از جانب من‌بود شروع بخواندن خطبه مفصلی کرد ..بله آقا .اینجا درساختمان شهر جدید نمایندگانی از تمام شهر های ایران شرکت دارند . من اینمرد را از آبادان آورده‌ام خشت مال شهر جدیدند از اهالی ورامین است سرکارگر دیگر من جهرمی است ، در بین هزار نفر کارگری که‌در اینجامشغول کار هستند شیرازی ، کرمانی بندرعباسی ورامینی، بوشهری زیاد دیده میشود .

صحبتهای مهندس برای من‌جالب بود. بنظر میرسید که یك اردوی بزرك ملی از نمایندگان شهر های مختلف دراین گوشه مملکت تشکیل شده تاشهر بزرك‌وآبادی‌بریا سازند که‌از گزند زلزله های مدهش درامان بماند .

مردیکه چهره‌اش باریش انبوهی پوشیده بود در جواب سئوال من که چرااز آبادان بلارآمده است ،کلاه نمدی لبه‌دارش را که‌برای حفاظت

آیا میلیارد ها ثروت

بقیه از صفحه ۱۰

شاهانه ای داشت و چشم و چراغ قصر بزرگی بود ، در اطراف این دختر کوچولوئی که او را بسبك دختران قرن شانزدهم لباس می - پوشاندند نوکران و خدمتکاران مثل پروانه می گشتند . و «هینانو» چنانکه گوئی خواب می‌بینددربرابر آئینه می ایستاد و این زندگی افسانه‌ای را تماشا می‌کرد ، اما مرگ‌پایان دهنده همه ماجرا ها بسراغ این زندگی سعادت آمیز نیز آمد و «سلوای» میلیاردر درگذشت ، از میراث بزرك او۳۵ میلیارد فرانك سهم «هینانو» بود . اما او چون انتظار نداشت که مرگ باین زودی بسراغش بیاید اسناد پذیرفتن «گل‌کوچولوی» تاهیتی را بفرزندی تکمیل نکرده بود . میراث خوارها از ارث بردن زن او نمی‌توانستند جلوگیری کنند اما«هینانو» را بهیچوجه قبول نداشتند ، در این میان «ژوزت» مدافع «هینانو» ی کوچولو است و شهادت میدهد که شوهرش اورا بفرزندی پذیرفته‌بود اما رقبای آنان که از ثروتمندان بانکداران معروف هم در میان آنها وجود دارند چند نفر از معروفترین وکلای فرانسه را اجیر کرده‌اند وبا تمام قوا می‌کوشند که«گل کوچك تاهیتی» را از این ثروت مجروم سازند . هنوز معلوم نیست که در این تلاش خود موفق‌خواهند شد یانه ؟

در کف فراوان شامپو گلمو

هزاران زیبائی ولطافت نهفته است

شامپو گلمو موها را تمیزو درخشان میکند. زرده تخم مرغ ، گلسترین‌بیستین ولسیتین وسایر مواد مقوی که در گلمو بکار رفته رشد موی شما را بیشتر وآنرا لطیف وخوشبو میسازد .

شامپو گلمو حاوی زرده تخم مرغ تازه

مطمئن ترین وسیله شستشوی موی سر

ثمره تخصص وتجربه شصت وچهارساله کمپانی معظم شوارتسکف آلمان

برای رفع مشکلات خود راجع بموی‌سر با صندوق پستی شماره ۲۰۴۴ تهران مکاتبه‌فرمائید شوارتسکف آلمان بشما پاسخ خواهد داد .

تلویزیون ایران

برنامه امشب

ساعت ۵٫۳۰ - برنامه‌آهنگهای غربی درخواستی رادیوئی
ساعت ۶٫۰۰ - اعلام برنامه تلویزیونی
ساعت ۶٫۰۳- برنامه‌خردسالان
ساعت ۶٫۳۰ -برنامه مادران فردا
ساعت ۷٫۰۰ - موسیقی غربی
ساعت ۷٫۳۰- جهان سینما
ساعت ۸٫۰۰- هنرهای زیبا
ساعت ۸٫۳۰- اخبار و فیلم خبری
ساعت ۸٫۴۵ - برنامه راهنمائی و رانندگی
ساعت ۹٫۰۰ - مسابقه آستور
ساعت ۹٫۳۰ -فیلم سینمائی
ساعت ۱۱٫۳۰- پایان برنامه

آ ـ ۴۳۳۲۰

اجاره‌بندی محل کسب

اول ـ قیمت زمین تعیین میشود (به‌نرخ‌روز)
دوم ـ قیمت ساختمان تعیین میشود (به‌نرخ‌روز)
از جمع این دورقم کسر میشود :
اول ـ سرقفلی محل کسب به‌نرخ روز (مالك یکدفعه گرفته)
دوم ـ استهلاك ساختمان (اگربنا قدیمی است)
حاصل این جمع وتفریق قیمت واقعی ساختمان است که‌اجاره از قرار سالی صدی پنج به‌آن تعلق میگیرد
کتابی از منابع خارجی برای مقاطعه دادن‌ساختمان‌ـنرخ بنا ومصالح ونقشه و تعهدات مقاطعه‌کار به قاعده صحیح قیمت‌بنا به‌اجاره آن وبسیاری مسائل سودمند دیگر در دست تهیه‌است
نظریات مفید باامتنان پذیرفته میشود تلفن ۴۳۳۸۳
۱ـ۵ آ ـ ۴۳۱۲۲

TRANSPULMIN

بصورت : آمپول، پماد ، شربت ، شیاف

آ ـ ۴۳۱۹۸

انجمنهای محلی چه میخواهند ؟

درشمال غرب اقصی

چون خیابان قبل ازاسفالت‌لوله‌کشی‌شد

اعضای انجمن شکر خدا را بجای آوردند

در جلسه انجمن محلی شمالغرب اقصی از درخت و درختکاری‌صحبت کردند . اعضای انجمن گفتند که در اطراف خیابان طوس درختکاری شده و انجمن در این امر نقشی داشته است .

زیر سازی

عده ای از اعضا گفتند که مقاطعه کار مربوطه زیر سازی خیابانها را آغاز کرده است وعموم اعضا تقاضا کردند تا هر چه‌زودتر زیر سازی بپایان رسد و اسفالت آغاز گردد .

آقای نظری گفت سازمان آب تهران در این منطقه کار بموقع انجام داد ودرست در هنگامیکه خیابان را اسفالت میکردند حفاری را آغاز کرد و قبل از شروع‌اسفالت کار لوله کشی پایان یافت وی‌گفت ایکاش درسایر محلات تهران هم اینطور عمل بکنند وی در پایان تقاضا کرد که چند شیر فشاری‌در چهارراه ها نصب گردد .

نرخ خوار بار

چند نفر از اعضا گفتند که در این بخش کسبه نرخ شهرداری را رعایت نمیکنند و برای جلوگیری ازگرانفروشی شرحی به بازرسی نخست وزیری نوشته شد و پنج‌نفر از اعضا معین شدند تا بمغازه ها سرکشی نمایند .

چرخچی ها

آقای گلستانه گفت در مقابل دبستانها یك عده چرخچی و طبق‌دار اجناس کثیف و فاسد را بدانش - آموزان میفروشند و این امر به بهداشت اطفال‌زیان‌آور است‌شرحی بکلانتری نوشته شد تا این‌موضوع موردرسیدگی قرار گیرد .

در شورای برزن ۱۳

ازطرزکار اتوبوسهای خط ۱۶ و ۱۷ انتقاد شد

در برزن ۱۳ جلسه شورای‌همکاری مردم با برزن تشکیل شد تیمسار قریب‌ریاست جلسه را بعهده داشت در این جلسه مذاکرات لازم‌پیرامون امور عمرانی خیابان ناجی و سایر خیابانها بعمل آمد .

آقای محمد علی روشن نماینده شورای برزن درشورایعالی انجمن‌های محلی گفت در شورای شهر که بمنظور همکاری با مردم‌تشکیل شده است نمایندگان محلات تهران موضوع اسفالت خیابانها و بهداشت شهر را مورد بررسی قرارداده اند وشهردار تهران باین شوری گفته است که پنجاه میلیون تومان‌برای انجام مصوبات شوری تامین نمود. در این جلسه از نظریات واقدامات اصلاحی شهردار تهران قدردانی شد ، آقای معرفت در باره وضع اتوبوسرانی خیابانهای شمالشرق تهران صحبت کرد و از طرز کار خطوط ۱۶ و ۱۷ انتقاد کرد .

لطفاً یادداشت فرمائید

امشب

در انجمن ایران وامریکا
نمایش فیلم سینمائی
« زیر خاکستر »
ازساعت ۶ بعد از ظهر
کلوب بریج وشطرنج
ازساعت ٤ بعد از ظهر
در باشگاه نفت
بازی لوتو
ازساعت ۷٫۳۰ بعد ازظهر
در انجمن ایران‌وانگلیس
موسیقی ومطالعه
ازساعت ۷٫۳۰ بعدازظهر
در کانون دانشجویان
مجلس‌معارفه
از ساعت ۵ بعد از ظهر
د رانجمن ایران‌و پاکستان
کلوپ شطرنج
از ساعت ٦بعدازظهر
برنامه فردا
درانجمن‌ایران‌و آلمان
شب نشینی ورقص
ازساعت ۸بعداز ظهر
در انجمن ایران‌وامریکا
مجلس چای وگفتگوبزبان انگلیسی
ازساعت ۵ بعداز ظهر
معرفی آثار «رابرت‌فراست» توسط آقای دکترجودسن‌لاین همراه با فیلم دوبله به فارسی
ازساعت ٦ بعد از ظهر
در باشگاه نفت
فیلم سینمائی
از ساعت ۷ بعد ازظهر
درکانون دانشجویان
کلوب شطرنج وتئاتر
ازساعت ۵ بعد از ظهر

تبریکات

جناب آقای اسداله رشیدیان

انتخاب جنابعالی را به نمایندگی بیستمین دوره مجلس شورای ملی تبریك عرض نموده موفقیت بیشتر آن جناب را در انجام خدمات اجتماعی از خداوند متعال مسئلت می نماید .

آ_۳۹۱۵۵ **بهاء الدین اشتری**

جناب آقای دکتر معدل

انتخاب جنابعالی را بنمایندگی بیستمین دوره مجلس شورای ملی صمیمانه تبریك عرض نموده موفقیت آنجناب را در انجام خدمت به شاهنشاه محبوب و میهن عزیز و هم‌میهنان گرامی از خداوند متعال خواستارم.

سرهنك ستاد مروستی

جناب آقای سید یوسف هاشمی

انتخاب مجدد جنابعالی را از شهرستان سراب بنمایندگی دوره بیستم مجلس شورایملی صمیمانه تبریك میگویم وامیدوارم در انجام خدمات ملی و اجرای منویات شاهنشاه موفق و کامیاب باشید .

آ_۳۹۰۵۷ **علی عبداله زاده ـ سردهائی**

جناب آقای اسداله خان رشیدیان

انتخاب جنابعالی را بنمایندگی بیستمین دوره قانون گزاری‌صمیمانه تبریك عرض نموده و موفقیت سرکار عالی را از خداوند بزرك مسئلت مینمایم . آ_۳۹۰۵۹ **غلامرضا جندقیان**

انتخاب جناب آقای محمد عبداله گرجی و جناب آقای رضا معرفت رابوکالت دوره بیستم مجلس‌شورایملی ازصمیم قلب تبریك عرض مینمایم و موفقیتشانرا در خدمت بشاه و ملت ازخداوند متعال‌خواستارم.

آ_۳۹۰۶۷ **رئیس دبستان دولتی هاتف ـ محمد دادفر**

انتخاب آقای محمد عبداله گرجی را بنمایندگی مجلس شورایملی بعموم فرهنگیان عزیز تبریك میگویم .

از طرف کارکنان دبستان فرزین ـ حسین باقری

انتخاب آقای رضا معرفت را بنمایندگی مجلس شورایملی بعموم فرهنگیان عزیز تبریك میگویم .

از طرف کارکنان دبستان فرزین حسین باقری

انتخاب جناب آقای دکتر احمد امامی

را بنمایندگی دوره بیستم مجلس شورایملی صمیمانه تبریك عرض واز خداوند متعال توفیق خدمت به مملکت و شاهنشاه محبوب را برای جنابعالی مسئلت مینمایم .

آ_۳۹۰۹۳ برخوردار

انتخاب جناب آقای محمود باقر زاده

رابنمایندگی دوره بیستم مجلس شورایملی صمیمانه تبریك عرض واز خداوند متعال توفیق خدمت به مملکت و شاهنشاه محبوب را برای جنابعالی مسئلت مینمایم . آ_۳۹۰۹۳ **برخوردار**

انتخاب جناب آقای دکتر مصطفی الموتی

رابنمایندگی دوره بیستم مجلس شورایملی صمیمانه تبریك عرض واز خداوند متعال توفیق خدمت به مملکت وشاهنشاه محبوب را برای جنابعالی مسئلت مینمایم . آ_۳۹۰۹۳ **برخوردار**

جناب آقای محمود باقرزاده

انتخاب آنجناب را بنمایندگی دوره بیستم قانونگزاری مجلس شورایملی تبریك عرض و موفقیت شما را از خداوند متعال خواستاریم.

قزوین ـ حاج یداله خان ناصح ـ حاج باقر بختیار

جناب آقای سلطان محمود خان باقر زاده

انتخاب آن جناب را بنمایندگی مجلس شورایملی دوره بیستم تهران از صمیم قلب تبریك عرض نموده بقای عمر و موفقیت جنابعالی‌را در اجرای خواسته های مردم خواستاریم .

عبداله هوشمند ـ علی اکبر هوشمند ـ محمود هوشمند ـعبدالباقی دهقان ـ علی محمد مظلومیان و برادران مظلومیان ـ جعفر حسین نوری‌ـ برادران امیربهرامی آ_۳۹۱۰۱

جناب آقای دکتر صاحب قلم

انتخاب جنابعالی را بنمایندگی دوره بیستم‌مجلس‌شورایملی‌از شهرستان رضائیه قلبا تبریك عرض مینمائیم .

آ_۳۹۱۰۳ **مختار یوردشاهی ـ حسین یورد شاهی**

انتخاب شایسته جناب آقای سلطان محمود باقرزاده

قاضی شجاع را بنمایندگی بیستمین دوره قانونگزاری به مردم شریف تهران تبریك عرض نموده موفقیت روز افزون معظم‌له را در امور اجتماعی از درگاه خداوند توانا خواستاریم .

ابوالقاسم محسنی آشتیانی ـ فرج‌اله واعظی آشتیانی ـ سعیدی آشتیانی ـ کاظمی آشتیانی ـ زمانی آشتیانی آ_۳۹۱۰۹

جناب‌آقای‌مهندس‌عبداله والا

انتخاب آنجناب را بنمایندگی مجلس شورایملی تبریك عرض نموده موفقیت شما را در راه خدمت بشاه و میهن از خداوند متعال مسئلت مینمائیم .

مهندس عباس خانبابائی ـ محمد باقر شادیاب

جناب آقای محمد عبداله گرجی

انتخاب جنابعالی را بنمایندگی مجلس شورای ملی صمیمانه‌تبریك میکوید . آ_۳۹۱۱۳ **دکتر مهدی بطحائی**

حسن انتخاب

بانهایت مسرت انتخاب‌جناب آقای محمد عبداله گرجی که از فرهنگیان شریف و میهن پرست و شاهدوست این کشور میباشد به نمایندگی مجلس شورایملی بعموم فرهنگیان و مردم تهران صمیمانه تبریك عرض نموده توفیق معظم له را در خدمت بشاهنشاه محبوب و میهن عزیز از خداوند متعال خواستاریم .

سید حسن کسائی ـ سید علیرضا کسائی ـ الاحقر محمد عظیمی ـ سید محمد کسائی ـ الراجی محمد صالحی ـ الحاج محمد حسین معمار ـ دکتر شفیعی ـ مرتضی شفیعی ـ حاج اسداله موفق ـ سید عباس کسائی ـ وچندین امضای دیگر آ_۳۹۱۰۷

جناب آقای محمد عبداله گرجی

اینجانب از طرف خود وکلیه فرهنگیان کاشان موفقیت آنجناب رادر انتخابات تهران تبریك عرض مینمایم

آ_۳۹۱۴۳ **رئیس فرهنك کاشان ـ احمد شاهیده**

جناب آقای محمد عبداله گرجی

پیروزی آنجناب را در انتخابات تهران تبریك‌میکوید

آ_۳۹۱۴۵ **محمد حسین عسگریه ـ ثبت یزد**

جناب آقای دکتر تقی صاحب قلم

ضمن درود بی‌پایان باهالی نجیب رضائیه و تقدیس اقدام آنان انتخاب جنابعالی را بنمایندگی مجلس شورای ملی صمیمانه تبریك‌عرض مینماید .

علی احمد امیرانی ـ محمود سیفی ـ حسن عبدالهی ـ زین‌العابدین شفائی ـ یحیی حسینی ـ محسن حسینی ـ یداله شهریاری آ_۳۹۱۶۹

اطلس طلائی صبحانه امروز و پس انداز فرداست

جناب آقای محمد عبداله گرجی

خاندان ملك یزد از انتخاب جنابعالی بنمایندگی مجلس بسیار خوشنود وصمیمانه تبریك عرض مینمایند . **عباس ملك** آ_۳۹۱۳۳

جناب آقای محمد عبداله گرجی

انتخاب آنجناب رابنمایندگی بیستمین دوره قانونگذاری‌صمیمانه تبریك میگویم **مهندس رضا عسگری یزدی** آ_۳۹۱۳۵

جناب آقای محمد عبداله گرجی

انتخاب آنجناب را که مردی شاهدوست وکاردان میباشید به نمایندگی دوره بیستم قانونگذاری تبریك عرض مینمائیم .

حاج داود شمالی ـ هوشنك شمالی ـ منوچهر شمالی ـ حسین شمالی ـ ملك حسین سپهر ـ علی اصغر افراخته آ_۳۹۱۳۷

جناب آقای محمد عبداله گرجی

انتخاب جنابعالی بنمایندگی بیستمین دوره مجلس شورای ملی صمیمانه تبریك میگوئیم **اسداله طلاکوب ـ منوچهر طلاکوب** آ_۳۹۱۲۹

جناب آقای محمد عبداله گرجی

میهن عزیز بااتکاء بمراتب‌شاه‌دوستی ووطن پرستی درستی و کاردانی جنابعالی بوجود شما در مجلس شورای ملی نیازمند بود. اینك بدین‌سمت انتخاب شده‌اید موفقیت آنجناب راکه بمنزله پیروزی طبقات مختلف اهالی تهران میباشد صمیمانه تبریك میگویم

آ_۳۹۱۳۱ **محمد کاظم عسگریه**

جناب آقای رضا معرفت

انتخاب شایسته جنابعالی رابنمایندگی مجلس شورای ملی‌صمیمانه تبریك عرض مینمائیم. **علی پرتو ـ مجید فلاحی** آ_۳۹۱۲۱

جناب آقای محمدعلی مسعودی

انتخاب جنابعالی را بنمایندگی بیستمین دوره مجلس شورای ملی صمیمانه تبریك میگویم. **محمد کاظم عسگریه** آ_۳۹۱۴۱

جناب آقای محمد عبداله گرجی

اهالی وکسبه دروازه دولت افتخار دارند که آنجناب که مردشاه‌دوست وکاردان میباشید بنمایندگی دوره بیستم مجلس شورای ملی انتخاب شده‌اید ضمن عرض صمیمانه‌ترین تبریکات خود امیدواریم‌در ظل توجهات خداوند بزرك درراه خدمت بشاهنشاه و میهن عزیز موفق گردید. **ازطرف اهالی وکسبه دروازه دولت حاج‌صمد گرامی‌فر** آ_۳۹۱۳۹

جناب آقای هوشنك صمصام

انتخاب مجدد آنجناب را به‌نمایندگی دوره بیستم تقنینیه بشما و اهالی نجف آباد و هم‌مسلکان عزیز تبریك میگوئیم

نجف‌آباد مهدی‌ایزدی ـ اسماعیل ایزدی ـ چنگیز حجتی‌ـمنوچهرداوری آ_۴۳۳۳۶

تیمسار معظم سرلشکر همایونی

انتخاب آن تیمسار را بنمایندگی مجلس شورای ملی صمیمانه تبریك عرض نموده و موفقیت جنابعالی را درخدمت به‌میهن وشاهنشاه محبوب از درگاه خداخواهانم .

مهندس حبیبی

برنامه سینمائی کودکان (صبح‌جمعه)

از طرف انجمن هنری‌کودکان همه هفته درسینما رویال برگزار میشود

علاوه بر برنامه‌های هنری وآگروبات یك فیلم‌جالب نیز دراین برنامه‌که مخصوص کودکان است نمایش داده میشود .

کارتهای افتخاری این برنامه بخوانندگان

اطلاعات کودکان

بعنوان جایزه داده میشود

دراطلاعات کودکان که امروز منتشر شد شماره‌های برنده هفته قبل اعلام شده است

اطلاعات کودکان

در ۴۴ صفحه

فقط ۵ ریال

کارت افتخاری سینما رویال ـ داستان ـ سرگرمی مطالب آموزشی و ... ۴۴صفحه مجله یعنی ...

اطلاعات کودکان

بقیه مصاحبه دبیرکل جشنهای شاهنشاهی ایران

بزرگترین نمایشگاه هنری و باستانی ایران

درپائیز آینده درپاریس تشکیل میگردد

◆ فیلم «شهزاده ایران» که زیر نظر دبیرخانه جشن های شاهنشاهی تهیه شده از طرف کمپانی «پارامونت» در سه هزار سالن سینمای فرانسه نمایش داده میشود

◆ تجلیل از خدمات «هانری ماسه» ایران شناس و دانشمند معروف فرانسه

◆ کمیته ایتالیائی جشنهای شاهنشاهی ایران با شرکت نخست وزیر و رؤسای مجلسین و وزراء و بزرگترین شخصیتهای فرهنگی ایتالیا در حال تشکیل است

● ● ●

قسمت اول مصاحبه آقای شجاع الدین شفا ، رایزن‌فرهنگی وسخنگوی دربار شاهنشاهی در شماره گذشته درج شد . اینك دنباله آن :

فیلم «شهزاده ایران» برای ۳۰۰۰ سینمای فرانسه

موفقیت جالب دیگری که در موضوع فیلم تحصیل شد نمایش فیلم رنگی جالب وزیبای «شهزاده ایران» بود که از جریان تولد والاحضرت همایون ولیعهد ایران توسط دبیرخانه جشنهای شاهنشاهی بصورت صفحه‌ای از تاریخ ایران یعنی بانظر تولد و ارثی برای تاج و تخت کوروش تهیه شده و نمایش آن بلافاصله مورد استقبال و تحسین فراوان قرار گرفت . این فیلم علاوه بر فارسی به ۱۱ زبان خارجی دوبله و برای نمایندگیهای ایران در کشورهای خارجی ارسال گردید دوهفته پیش بدعوت وابسته مطبوعاتی ایران در فرانسه و بنمایندگی از طرف اداره کل انتشارات این فیلم برای عده‌ای از شخصیت های مهم مطبوعاتی و سینمائی فرانسه نمایش داده شد . ودر همان جلسه نماینده کل کمپانی معروف امریکائی «پارامونت» که مامور این شرکت را در اروپا زیر نظر دارد بقدری این فیلم را جالب و عالی تشخیص داد که بلافاصله پیشنهاد کرد آنرا در حلقه (باصطلاح خودشان زنجیر) پارامونت بگذارد اینجانب درپاریس موافقت دبیرخانه جشنها را با این پیشنهاد با اظهار خوشوقتی اطلاع دادم و در نتیجه فیلم تولد والاحضرت ولیعهد ایران اولین فیلم ایرانی خواهدبود که بزودی در ۳۰۰۰ سالن سینمای فرانسه ومناطق‌فرانسه‌زبان (بلژیك سویس - شمال افریقا - کانادا) نمایش داده خواهد شد .

نه فقط این موفقیت برای دبیر خانه جشنهای شاهنشاهی که فیلم های تهیه شده آن یکایك با استقبال فراوان مواجه شده‌اند بلکه بخصوص برای صنعت سینمای ایران مایه کمال خوشوقتی است که فیلمی که تماما در داخله ایران تهیه شده گذشته از اهمیت موضوع و طرز تنظیم صحنه‌ها و مطالب بلکه از نظر رنك آمیزی و فنی‌نیز توسط یکی از بزرگترین موسسات سینمائی جهان یك فیلم با ارزش عالی وشایان نمایش درسراسرجهان تشخیص داده شده است . این اولین باری است که یك فیلم‌ایرانی با چنین موقعیتی در صحنه سینمای بین‌المللی مواجه میشود. باید تذکر داد که فیلم رنگی «تهران» نیز که از طرف اداره کل انتشارات و رادیو تهیه شده با همین موفقیت مواجه گردیده است و این از هر جهت شایان خوشوقتی و تحسین است .

نمایشگاه هنر ایران

بطوریکه سابقا نیز اطلاع داده شد دولت فرانسه بخصوص از هنگام تشکیل کمیته فرانسوی جشن ۲۵۰۰ ساله شاهنشاهی ایران که از ۱۵۰ تن شخصیت درجه اول آن کشور ترکیب شده است در نظر گرفت نمایشگاه مجللی از آثار باستانی و هنری ایران در پائیزسال جاری در کاخ معروف «پتی پاله» در خیابان شانزه لیزه پاریس ترتیب دهد و تصمیم گرفت این نمایشگاه را بصورت بزرگترین نمایشگاه مربوط بایران که تاکنون در جهان تشکیل شده است در آورد. برای اینکار فرانسویها گذشته از موزه ایران و موزه لوور پاریس از موزه های بزرك انگلستان،امریکا، آلمان اتریش ، شوروی و از صاحبان کلکسیونهای خصوصی و شخصی کمك خواسته اند و بدین ترتیب انتظار میرود با حرارت و علاقه‌ای که بکار میرود در پائیز آینده افتتاح این نمایشگاه یکی از مهمترین وقایع هنری فرانسه و اروپا بشمار آید .

نمایشگاه ایرانی بعداز فرانسه به ۹ کشور دیگر اروپائی که داوطلب آن هستند انتقال خواهد یافت ودر حدود یکسال در اروپا گردش خواهد کرد .

اینجانب در مدت اقامت خود در پاریس با متصدیان‌دولتی و باروسای کمیته فرانسوی جشنهای‌شاهنشاهی و کمیته فرانس ایران در این باره مذاکرات لازم بعمل آوردم وتصمیم گرفته شد که نمایشگاه بجای آنکه به قرن هفدهم مسیحی پایان یابد تا بامروز را شامل شود وهنر های جدید ایران نیز در آن به معرض نمایش گذاشته شود . در طول مدتی که نمایشگاه دائراست فیلمهای مستند اخیر ایرانی‌درقسمت مخصوصی از آن بطور ثابت‌نمایش داده خواهند شد .

پیش بینی می شود که چند صد هزار نفر در دیدن این نمایشگاه شرکت کنند .

تقدیر از یك خدمتگزار بزرك فرهنك ایران

از مطلوبترین ماموریتهای اینجانب در فرانسه تقدیری بود که بفرمان مطاع همایونی از خدمات ارزش و صمیمانه پروفسور هانری ماسه ایران شناس و دانشمند معروف معاصر فرانسوی بعمل آمد .اندکی پیش از عزیمت اینجانب ترجمه ای که بزبان فرانسه توسط آقای‌هانری ماسه از کتاب‌معروف «ویس‌ورامین» صورت گرفته و بوسیله یونسکو بچاپ رسیده بود تقدیم پیشگاه ملوکانه گردید و شاهنشاه باعلاقه فراوانیکه بمفاخر ادبی و معنوی ایران دارند مقرر فرمودند اینجانب بمناسبت این ترجمه استادانه‌مراحم و توجهات شاهانه را بدانشمند فرانسوی ابلاغ نمایم . این ابراز توجه بقدری دراستادعالیقدرفرانسوی موثرواقع‌شد که من هرگزنمیتوانم عکس‌العمل صمیمانه و پر از هیجان وسپاسگزاری او را درلحظه‌تسلیم این گفته فراموش‌کنم . ماسه‌اظهار داشت که ایران وطن قلبی ومعنوی من است و عمری است که روح من از بزرگان علم و ادب این سرزمین سیراب میشود ولی‌گمان نمیکنم هیچکس مانند اعلیحضرت شاهنشاه ایران و هیچ‌مملکتی‌باندازه ایران خدمت‌یك خارجی را بکشور خود تجلیل و تقدیر کرده باشند .

حسب‌الامر همایونی به مناسبت پنجاهمین سال خدمات هانری‌ماسه بزودی در تهران نیز مراسمی‌برای تجلیل از این دوست باارزش‌ایران صورت خواهد گرفت .

خبر رضایتبخش‌دیگریکه‌میتوانم بشما بدهم تشکیل کمیته ایتالیائی جشن دو هزار و پانصدمین سال شاهنشاهی ایران بصورتی بسیار برجسته و پر ارزش‌است‌در مراجعت از فرانسه اینجانب‌دوروز در پایتخت ایتالیا ماندم و دراین مدت باسفارت کبرای شاهنشاهی و با پروفسور توچی دانشمند بزرك معاصرایتالیا و رئیس روابط‌فرهنگی ایتالیا و کشور های خاوری که در عین حال ریاست اجرائی کمیته ایتالیائی‌جشن های شاهنشاهی ایرانرا دارد تماس گرفتم در ملاقاتی که قبلا بین حضرت رئیس جمهوری ایتالیا و اینجانب روی داده‌بودرئیس‌جمهوری آقای پروفسور توچی را برای ریاست این کمیته بسیار مناسب دانستند و در تعقیب این نظر خود پروفسور نامبرده با علاقه این‌وظیفه سنگین را پذیرفت و با شوروفعالیت همیشگی خود بکارپرداخت کمیته‌ای که اکنون توسط او وبا توجهات خاص حضرت رئیس جمهوری‌ایتالیا تشکیل شده هم عرض کمیته فرانسوی و شایدبزرگترین کمیته‌ای ازین نوع است که تاکنون درایتالیا برای تجلیل از مفاخر یك کشور خارجی تشکیل شده‌است .

از مهمترین اعضای افتخاری‌این کمیته میتوان این عده را نام‌برد: نخست وزیر ایتالیا - رئیس مجلس سنا - رئیس مجلس شورای ملی - وزیر امور خارجه - وزیر فرهنك - روسای آکادمی های مختلف ایتالیا - روسای دانشگاه های ایتالیا - اعضای برجسته آکادمی ها عده زیادی از استادان دانشگاه ها - مستشرقین روسای موزه ها - روسای‌رادیو و تلویزیون و خبرگزاریها - مدیران مطبوعات برجسته و چند تن از نویسندگان و سفرای درجه اول

کمیته ایتالیائی بزودی جلسه افتتاحیه رسمی خودرا تشکیل‌خواهد داد و پیام آمادگی خویش را بکار به پیشگاه شاهنشاه تقدیم خواهد داشت . برنامه این کمیته برنامه وسیعی است که رشته های مختلف مطبوعاتی دانشگاهی نمایشگاه ها انتشارات بورس های مخصوص مسابقه بهترین کتابهای مربوط به ایران و همچنین تشکیل یك«شب ایرانی» رادر کاپیتول معروف با حضور رئیس جمهوری و کور دیپلماتیك و شخصیت های درجه اول بعنوان « د رودبه ایران »شامل میشود . البته توضیحات بیشتر در موقع خود باطلاع‌عموم خواهدرسید.

انحصار نظارت و همگامی کارها

بقیه ازصفحه ۷

نباشند . این مواد عبارتند از نان و گوشت . خواروبار اولیه مردم . آب و برق . ذغال و اتوبوس و غیره ..

ب : نظارت و کنترل بر مواد دیگر : برای مواد دیگری که در درجه دوم و سوم اهمیت قراردارد و اکثرا پیشه وران بطور خصوصی آنها را انجام‌میدهند بایدشهرداری آنها را تحت نظارت و کنترل‌دقیق خود بگیرد تا از اجحاف بمردم جلوگیری شود و درضمن رعایت نظافت و بهداشت عمومی بشود . از قبیل فروش میوه‌جات و تره بار ، حمامها ، لباسشوئی ها . البسه و پارچه و خیاطها و بسیاری‌امور دیگر که درایین ردیفند . از جمله نظارت برساختمانها و توسعه شهر دراین دسته قرار دارد .

ج- وابستگی و همگامی کارهای عمرانی : بسیار مشاهده شده که کار های اصلاحی مختلفی که‌درشهر انجام شده با وجود مفید بودن آنها از نظر زمانی و مکانی بایك دیگر متناسب نبوده و عقلهای سلیم آنها را غیر معقول میدانستند‌مثال کوچك آن کندن خیابانها برای کابل‌کشی برق و تلفن و لوله کشی آب‌است بعداز صرف مخارج زیاد و اسفالت آنها . همچنین عدم تناسب ساختمان ها از لحاظ اصول شهر سازی و فکر اتساع خیابان های تنك بعد صرف هزینه زیاد و ایجاد عمارتهای بزرك در دو طرف آن در اینجا لزوم ایجاد همبستگی وهمکاری‌بین سازمانهای‌مختلف‌عمرانی بچشم میخورد این وظیفه شهرداری است که درموقع تاسیس محلات جدید یك‌شهر پیش‌بینی تمام‌اتفاقات واحتیاجات ممکنه رابنماید . این احتیاجات شامل برق.آب. لوله‌کشی. تلفن .اتوبوس . حمام .و حتی‌ماشین مترونیزباید پیش بینی شود مثلا در موقع اسفالت خیابانها محل های مخصوص کابل کشی و لوله کشی آب واگو تعبیه گردد تابعدا احتیاج بکندن مجدد نگردد . لذا بایدسازمان طرح و توسعه شهرداری همیشه با موسسات دیگر که تامین موضوعات فوق بعهده آنها است همکاری دائمی داشته باشد .

این بود بطور خلاصه نظریات اینجانب راجع باداره‌امور شهربوسیله شهرداری اماراجع بهمکاری مردم با شهرداری این مسئله باوجودبرژنها وانجمنهای محلی بخوبی قابل اجرا است بشرطی که انجمنها جنبه‌عمومیت بخود گرفته از افراد علاقمند ودلسوز تشکیل گردد همه اهالی یك محل خودرا در تشکیل آن سهیم بدانند وهمگی باهم تاحدود امکان برای‌تمیز نگهداشتن و اداره وضع محل خود بکوشند . یك وظیفه مهم دیگر هم انجمن محلی دارد وآن این است‌که همه مردم محل را بوظائفشان آشنا نماید و نسبت بوضع خود ومحلشان علاقمند سازد و در عین حال برای عمران و توسعه محل خود نقشه های قابل اجرارا بشهرداری پیشنهادنماید. تنها در اثر همین‌همکاری دائمی است که‌میتوان شهری را بنحو اکمل نیکو اداره نمود و همین همکاری است که بنحو موثری بحفظ نظافت‌و بهداشت عمومی کمك مینماید

بشکرانه سلامتی و رفع خطر از وجود ذات اقدس شهریاری

مراسم دعا ونیایش بدرگاه پروردگار باریتعالی در مسجد جامع نوشهر با حضور روسای ادارات نوشهر و چالوس وعده کثیری از اهالی منعقد و باسخنرانی وسیله دو نفر واعظ شهیر حجت‌الاسلام آقایان عبدالحمید وفائی و سید جلال‌الدین افتخار زاده مجلس دعا بنحو شایسته برگزار وعده‌ای اززندانیان اطعام شدند زنده باد شاه پاینده ایران

بتاریخ ۱۵ بهمن ماه ۳۹

آ-۴۳۲۵۰ ازطرف‌کلیه اهالی نوشهروایل عشایرکجور- بهادر خزاعی

آگهی‌حراج ۱۵ دستگاه اتومبیل فرسوده

سازمان برنامه ۱۵ دستگاه اتومبیل سواری فرسوده از قبیل موریس یکدستگاه لندرور چهار دستگاه جیپ استیشن دو دستگاه همبر دو دستگاه تروژن سه دستگاه فورد استیشن یکدستگاه فیات دو دستگاه را که در انبار مرندی واقع در خیابان قزوین جنب تعمیر گاه ثابت پاسال می باشد از طریق حراج عمومی بفروش می رساند کسانی که مایل به شرکت دراین حراج می باشند می توانند برای ملاحظه اتومبیل های مورد بحث در ساعات اداری تا روز حراج بانبار مذکور مراجعه فرمایند . کمیسیون حراج در ساعت ۹ صبح روز شنبه ۲۰ اسفند ماه ۳۹ در انبار مرندی تشکیل می شود .

شروط معامله :

۱- معامله بطور نقد انجام می شود و برنده هر دستگاه اتومبیل که بوسیله کمیسیون حراج تشخیص می شود باید فورا تمام بهای ماشین های مورد معامله را نقدا دراختیار کمیسیون حراج گذارده و رسید دریافت دارد .

۲- هرگونه هزینه حراج و عوارض و مالیات متعلقه‌بعهده خریدار خواهد بود .

۳- خریدار باید اتومبیل های خریداری شده راحد اکثر درظرف ۳روز از تاریخ حراج از انبار تحویل گرفته و خارج کند و چنانچه بیش از ۳ روز تحویل و خارج کردن اتومبیل های خریداری شده را بتاخیر اندازد از روز چهارم به بعد برای هر دستگاه اتومبیل روزی ۲۰ ریال انبار داری اخذ خواهد شد ودر صورتی که تاخیر در تحویل گرفتن و خارج کردن اتومبیل ها از انبار بحدی باشد که مبلغ انبار داری بمیزان وجه پرداختی بابت بهای خرید اتومبیل برسد خریدار ضمن عقد خارج لازم بسازمان برنامه وکالت تام الاختیار بلاعزل میدهد که عین جنس را درمقابل مبلغ انبارداری تصاحب کند. پرداخت تمام یا قسمتی از بهای جنس مورد احتیاج از طرف خریدار بمنزله قبول کلیه این شروط مخصوصا دادن وکالت مورد بحث می باشد .

۱-۳ آ-۴۳۲۲۰ دفتر نمایندگی سازمان برنامه

آگهی مناقصه شماره ۳۹۰۱-ی ۱۵ر۱۱ر۳۹

سررشته داری نیروی دریائی دو دستگاه‌موتوردیزل برابر مشخصات مشروحه زیر را از طریق مناقصه جهت کرجیهای رامسر و نوشهر خریداری مینماید.

مشخصات

۱- موتور دیزل مورد نیاز کرجی نوشهر

الف - طول موتور از چرخ دوارتا محل‌اتصال به‌کویلنیك حداکثر ۱۶۷ سانتیمتر

ب- حداکثر عرض موتور در محل نشست عرض سینه ۵ر۵۷ سانتیمتر

عرض پاشنه ۵۲ سانتیمتر

ج- قدرت موتور ۲۵۰ اسب بخار تا ۳۰۰اسب بخار

۲- مشخصات موتور دیزل کرجی رامسر الف -طول موتور حداکثر ۱۶۰ سانتیمتر

ب- حداکثر عرض موتور

سینه ۵۰سانتیمتر

پاشنه ۵۰ سانتیمتر

ج-قدرت موتور ۲۵۰ اسب بخار تا ۳۰۰ اسب‌بخار

شرائط شرکت در مناقصه

۳- محل تحویل جنس انبار سررشته داری نیروی دریائی واقع درخیابان پهلوی دوراهی یوسف آباد ستاد نیروی دریائی

۴- مدت تحویل جنس یکهفته پس‌از انعقاد قرارداد مربوطه

۵- پیشنهاددهندگان بایستی هریك مبلغ ۳۵۰۰۰ ریال بحساب ۱۳۷۰ دارائی نیروی دریائی به‌بانك ملی مرکز شعبه فردوسی پرداخت و رسید آن را ضمیمه پیشنهاد خود نمایند - همچنین‌میتوانند بجای سپرده نقدی تضمین بانکی سپرده و برك ضمانت نامه را پیوست پیشنهاد خود نمایند.

۶- به‌پیشنهادات فاقد سپرده و پیشنهاداتیکه مشروط و مبهم ترتیب‌اثر داده نخواهد شد.

۷- سررشته‌داری نیروی دریائی دررد یاقبول یك یاکلیه پیشنهادات مختار است.

۸- پرداخت مالیات و هرگونه هزینه قانونی دیگر بعهده برنده مناقصه خواهد بود.

۹- به‌پیشنهاداتی که بعداز مدت تعیین شده دراین آگهی تحویل شود ترتیب اثر داده نخواهد شد.

۱۰- حداکثر قبول پیشنهادات واصله تاآخر وقت اداری روز پنجشنبه ۲۷ر۱۱ر۳۹ خواهد بودو پیشنهاددهندگان بایستی پیشنهادات خودرا تاآخر وقت تعیین شده به دفتر سررشته داری نیروی‌دریائی تحویل و رسید اخذنمایند.

۱۱- پیشنهادات درساعت ۹ صبح روز شنبه ۲۹ر۱۱ر۳۹ باحضور کمیسیون باز وقرائت‌خواهد شد.

۱۲- حضور پیشنهاددهندگان درجلسه مناقصه آزاد ولی مناقصه حضوری ممنوع میباشد.

۱۳- در صورت استنکاف برنده مناقصه از انعقاد پیمان سپرده مشارالیه بسود ارتش ضبط خواهد شد.

۱۴- پیشنهادات بایستی دریاکت لاك و مهر شده به‌آدرس سررشته‌داری نیروی دریائی که‌روی آن نوشته شده باشد (مربوط بمناقصه دو دستگاه موتور دیزل) ارسال گردد.

۱-۳ آ-۴۲۸۵۲ رئیس سررشته‌داری نیروی دریائی-سرهنك۲نایبی

۱ـ۳ آ ـ ۴۲۹۲۴

اطلاعیه بنگاه برق

«اگر نمیخواهید برق شما قطع شود»

خواهشمند است حداکثر درنیمه‌دوم بهمن‌ماه ۱۳۳۹ بدهی‌بهای برق خودرا بیکی ازباجه‌های بانکملی‌پرداخت فرمائید .

۱ـ۳ آ ـ ۴۴۷۷۲ **بنگاه برق تهران**

آگهی مناقصه خرید موتور

اداره کارپردازی وزارت کشاورزی یکدستگاه موتور تلمبه مورد احتیاج ایستگاه کشاورزی گریزه سنندج رابالوازم مربوطه بمناقصه خریداری مینماید:

داوطلبان شرکت در مناقصه میتوانند بادریافت برگ شرایط و مشخصات و مطالعه آن پیشنهادخودرا تاآخر وقت اداری روز پنجشنبه ۱۱اسفند ۱۳۳۹ باداره کل دفتر وزارت کشاورزی واقع در انتهای‌لاله‌زار نو جنب خیابان شاهرضا تسلیم ورسید دریافت دارند.

پیشنهادات واصله درساعت ۱۰ روز شنبه ۱۳ر۱۲ر۱۳۳۹در کمیسیون مناقصه باز وقرائت میشود حضور پیشنهاد دهندگان یانماینده آنها که کتبا معرفی شده باشند در جلسه آزاد و کمیسیون دررد وقبول یك یا کلیه پیشنهادات مختاراست .

رئیس اداره کارپردازی

۱ـ۳ آ ـ ۴۲۷۹۰

آگهی مناقصه شماره هفت

امور بهره‌برداری کارخانه ها مقدار پنجهزارتن سنك آهن مرغوب رااز طریق مناقصه تحویل کارخانه سیمان لوشان خریداری مینماید داوطلبان شرکت در مناقصه میتوانند اوراق شرایط مناقصه و مشخصات سنك‌آهن و طرح قرارداد مربوطه را از دفتر امور بهره‌برداری کارخانه‌ها واقع در طبقه چهارم کاخ‌مرکزی‌سازمان برنامه‌دریافت نموده‌وپیشنهادات خودرا تاآخر وقت اداری روز شنبه ششم اسفندماه ۱۳۳۹ تسلیم این امور نمایند پیشنهادات واصله درساعت ده صبح روز بعد باز وقرائت خواهد شد.

از طرف مدیر امور بهره‌برداری کارخانه‌ها ـ مهندس سدهی

۱ـ۳ آ ـ ۴۲۷۸۰

آگهی انتخاب دستیار

دانشکده پزشکی تهران برای کار تمام وقت سه تن رئیس‌درمانگاه ویك تن دستیار بشرح زیر از طریق مسابقه انتخاب مینماید .

۱ـ رئیس درمانگاه آزمایشگاه آسیب شناسی دوتن
۲ـ رئیس درمانگاه کرسی طب تجربی و فارماکولوژی یك تن
۳ـ دستیار کرسی طب تجربی و فار ماکولوژی یك تن

داوطلبان میتوانند از تاریخ ۲۵ر۱۱ر۳۹ تا یکماه برای رئیس درمانگاهی و تا بیست روز برای دستیاری بدبیرخانه دانشکده پزشکی مراجعه و ثبت نام نمایند .

استخدام پذیرفته شدگان موکول بتامین اعتبار خواهد بود .

رئیس دانشکده پزشکی ـ دکتر فرهاد

۱ـ۲ آ ـ ۴۳۱۶۲

آگهی احضار

به غیر نظامی حسین رمضانی شغل کارگر چاپخانه خوشه که‌فعلا مجهول‌المکان میباشد اخطار میشود که باتهام عضویت در دسته و جمعیتی با مرام و رویه اشتراکی و چاپ و پخش اعلامیه مضره در این بازپرسی تحت پیگرد میباشید لازم است از تاریخ نشر این آگهی تادو ماه خودرا بشعبه ۷ بازپرسی دادستانی ارتش معرفی نمائید و در غیر اینصورت طبق ماده ۱۴۶ قانون دادرسی و کیفر ارتش باشما رفتار خواهد شد .

رئیس شعبه ۷ بازپرسی دادستانی ارتش ـ سرهنك بهزادی

۳ـ۱ آ ـ ۴۳۰۳۲

هتل زیبا کنار

از راه کوچصفهان ـ لشت‌نشا بدریای خزر

مجهز به‌کلیه وسایل در بهترین نقطه امکان شکار وماهیگیری برای هرنوع اطلاع و ذخیره کردن جا به‌آقای اسداله گنجی ساختمان امینی ـ تهران تلفن ۳۵۵۹۵ تا۳۵۵۹۹مراجعه فرمائید .

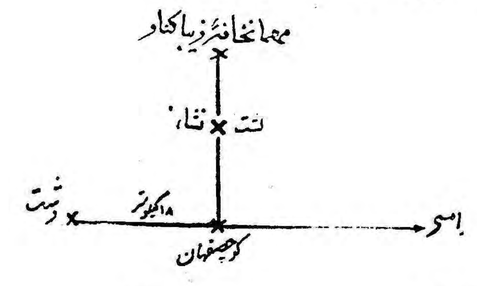

۸ـ۱ آ ـ ۴۳۳۳۸

کابوس وحشتناک !.

آشنا

در گرداب تهیدستی دست و پازدن کابوس وحشتناکی است که فکر آنهم آدمی را دچار رنج و عذاب میکند...

حساب سپرده اختیاری

بانک بیمه بازرگانان

شمارا ازنگرانیهای آینده آسوده خاطر میسازد

بیمه مجانی دربرابرحوادث واستفاده ازیك میلیون ریال‌جایزه

مزیت داشتن حساب سپرده اختیاری است برای افتتاح حساب بیکی از شعب زیر مراجعه فرمائید :

شعبه بازار بوذرجمهری مقابل مسجد شاه ـ شعبه سعدی خیابان سعدی ـ شعبه ری خیابان ری ـ شعبه بوعلی بازارکفاشها ـ شعبه دخانیات دروازه قزوین ـ شعبه‌کمرك خیابان‌کمرك ـ شعبه شهباز خیابان شهباز ـ رشت ـ سنگر ـ بندرپهلوی ـ لاهیجان ـ آستانه ـ لنگرود ـ رودسر ـ ساری ـ بابل ـ شاهی ـ زیرآب ـ نکاء ـ خرمشهر ـ آبادان ـ گنبدقابوس ـ ساوه .

آ ـ ۴۳۲۷۰

ضمن عریضه سرگشاده :

امروز هم ۲۱۴ نفر دیگر از اهالی هندیجان ، بندرمعشور وبندرشاهپور

باتفاق آراء :

آقای مهندس قادسی را

وکیل طبیعی و شایستهٔ خود معرفی کرده‌اند

آگهی انتخاب رئیس درمانگاه

دانشکده پزشکی تهران یك‌تن رئیس درمانگاه برای بخش چشم پزشکی بیمارستان امیر اعلم از طریق مسابقه انتخاب مینماید .

داوطلبان میتوانند از تاریخ ۲۵ر۱۱ر۳۹ تا یکماه با مدارك خود به دبیرخانه دانشکده پزشکی مراجعه و ثبت‌نام نمایند .

استخدام پذیرفته شدگان موکول به تامین اعتبار خواهد بود .

۲ـ۱ آ ـ ۶۳۱۶۳ رئیس دانشکده پزشکی .دکتر فرهاد

آگهی تغییر نام تیمارستان

بدینوسیله باستحضار عامه میرساند که نام بنگاه تیمارستان به بیمارستان روانی رازی تغییر یافته است .

۱ـ۳ آ ـ ۴۳۰۱۴

انولین ۵۵۵

انسولین ۵۵۵ چیست ؟

آ ـ ۴۳۲۴۰

بمناسبت کسوف فردا از دکتر الهیان (متخصص بیماریهای چشم)

کسوف بچشم صدمه میزند

بمناسبت وقوع کسوف در روز چهارشنبه ۲۶ بهمن بزنای اطلاع خوانندگان و جلوگیری از بروز عوارض چشمی احتمالا بشرح آن می‌پردازد .

بدن انسان همانطور که ازاشعه خورشید بارعایت اعتدال بهره‌مند میگردد ممکن‌است در عین حال این اشعه صدمات غیر قابل جبرانی به‌بعضی از نقاط بدن من جمله چشم وارد آورد بقسمی که شخص را از نعمت بینائی محروم سازد .

سالهاست اثرات مضر اشعه آفتاب در روی چشم توجه چشم پزشکان را بخود جلب نمود . حتی سقراط نیز بخطرات آن بر چشم پی برده بود . و عقیده داشت‌چنانچه درموقع کسوف کسی رعایت‌اصول بهداشت را ننماید دید خودرااز دست خواهد داد.

اهالی بعضی از دهکده های هندوستان هنوز عادت دیرینه را حفظ کرده و عقیده مندند نگاه کردن بخورشید باید باقرار دادن پارچه قرمز جلوی چشم باشد یاپس از انعکاس نور خورشید درسطح آب حوض صورت گیرد افسانه هائی که در خصوص گالیله ذکر کرده‌اند اشاره به‌آسیب‌های کسوف شده‌است .

درسال ۱۷۲۲ یکنفر کارگر فرانسوی پس از اینکه فلزی را در کوره قرمز کردبواسطه‌نوردرخشان آتش کورشد .

دراواخر قرن اخیر پس‌ازپیدایش و تکمیل لوازم چشم پزشکی‌ارتباط ضایعات چشمی باکسوف روشن ترشد . عده دیگر از دانشمندان‌در سال ۱۸۷۹ بمطالعات زیادتری پرداختند همچنین در ۱۷ماه ژوئن ۱۸۹۰صدمات زیادی که آن کسوف بچشم وارد کرده بود مورد توجه بعضی از دانشمندان ممالک مختلفه‌ازقبیل‌زوریخ،بارسلون‌ومادرید قرار گرفت . در سالهای ۱۹۰۰ و ۱۹۰۵ و ۱۹۱۲ نشریاتی راجع به عوارض کسوف درچشم انتشاریافت و نیز درسال ۱۹۴۵ مطالعاتی‌توسط عده از متخصصین دیگر بعمل‌آمد.

امروزه به‌ثبوت رسیده است چنانچه چشم مدت متمادی‌درمعرض نور آفتاب قرار گیرد صدمات‌وارده بحدی است که قبلا چنین تصوری نمیرفت .

ضمنا باید در نظر داشت‌سوختگی ته‌چشم نه‌تنها در نتیجه کسوف‌تولید می‌شود بلکه نگاه ممتد بخورشید همین اثر را دارد . پروفسورسندان عقیده دارد اشخاصی که عملیات اکروبات هوائی انجام میدهنددچار عوارض‌سوختگی ته‌چشم میشوند .

بنابراین بحث ضایعات چشمی‌در اثر نورآفتابی یادرموقع کسوف فصل مهمی را درامراض چشم پزشکی تشکیل داده‌است . بعضی از بیماران جوانی که‌مبتلابه‌ضایعات ته‌چشمی میشوند و علت آنهامعلوم نیست نمیتوان مسئله اثرات کسوف را از نظر دورداشت .

علت- دودسته از بیماران دستخوش صدمات چشمی در اثر نور آفتاب میشوند . دسته اول ضایعاتی است که‌در اثر کسوف تولید میشود و دسته دوم عواقبی است که چشم مدت مدیدی در معرض خورشید قرار گیرد .

مدت زمانی که لازم است برای این ضایعات متفاوتست وبیماران نمیتوانند بطور تحقیق آن راتعیین کنند معمولا این‌مدت بین ۲۰ ثانیه تایک‌ساعت‌تغییر میکند .وبطورکلی برای ایجاد ضایعات طولانی‌درچشم حداقل پنج دقیقه لازم‌است که‌چشم درمعرض کسوف قرار گیرد ودر کمتر ازاین مدت فقط‌آثارتحریکی ایجاد میکند .

علائم - این اختلافات بلافاصله پس‌از رویت کسوف‌دربیماراحساس میشود و بسته است به اینکه چه مدتی چشم در معرض کسوف قرار گرفته باشد . عده احساس لکه‌در جلوی چشم میکنند که در بعضی برنك خاکستری وبرخی سیاه رنك است.

شکل این لکه‌ها نیز متفاوت است گاهی گرد و برخی اوقات نامنظم و عمودی است این لکه اطرافش زرد یاقرمز است.گاهی اوقات بیماران ازنوراحساس‌ناراحتی کرده واشك ریزش دارند احساس درد درکره چشم میکنند.

علامت دیگر کم شدن دیداست که گاهی باندازهٔ میرسد که فقط بیمار قادر فاصله یکمی را تشخیص

قسمتی قرمز یاقهوه رنك مشاهده میشود . غالب بیمارانی که بمطب این جانب مراجعه نموده‌اند جزاین دسته بودند.

بالاخره دسته سوم علاوه‌برضایعات فوق زمینه ته‌چشم منظره خاکستری دارد ودر مرکز دید (باکولا) گاهی لکه‌های کوچك سفیدرنك دیده میشود که بعدا منظره صفر بخود میگیرد.

سیر بیماری- ممکن است بین عده‌ای از بیماران ضایعاتی درته چشم مشاهده نشده ودید کاملا طبیعی‌باشد ولی بااین وصف بیماران احساس ناراحتی وسنگینی درچشم نمایند و بطوریکه فوقا ذکرشد دلیل براین نیست که ضایعاتی وجود ندارد بلکه این ضایعات بچشم دیده نمیشوند .

بطور کلی گاهی درصورت عدم ضایعات ته‌چشمی دید چشم بهبودی

جهت‌این ضایعات به چند دسته تقسیم میشوند . دسته اول وقتی است که هیچگونه ضایعه ته‌چشمی مشاهده نمیشود ولی این دلیل بر این نیست ضایعاتی وجوددارد‌بلکه عناصر شبکیه چشم دراثر اشعه آفتاب متاثر شده منتها به چشم دیده نمیشود.

دسته دوم آنهائی هستند که در ته‌چشمشان ضایعات‌دیده میشودمثلا دراطراف ناحیه‌دید مرکزی‌(باکولا)

صدتبریك۳تومان

(چاپ) یکصد تبریك عید با اسم و آدرس خودتان از ۳۰۰ رقم کلیشه عبارات سه تومان ـ بنگاه بنفشه ـ آخر امیریه (ویزیت‌هم یادتان رود)

اصلاح شده وخود بخود بهبودی‌پیدا میکند .ودرصورت وجود ضایعات‌بسته بدرجات سوختگی مانند سوختگی های پوست میتوان آنرا بسه درجه تقسیم کرد. بدیهی‌است درجات خفیف سوختگی‌درمدت کمی بهبودی یافته ودردرجات دوم وسوم پس ازچند ماه وچندسال این ضایعات برطرف میشود وبرخی اوقات هیچگونه درمانی موثرنشده وبطور دائم ضایعات باقی میماند .

بنابراین عوارض کسوف درکلیه بیماران بیك شکل نبوده وپس ازدرمان همه‌آنها بحال طبیعی برنمیگردند و مدت معالجه نیز متغیر است ازچند ماه تاچندین سال یکی از دانشمندان عقیده دارد که صدی هشتاد بیماران معالجه کامل میشوند ولی این نسبت هم‌بدرجه‌نمودار قابل انطباق نیست .

نتیجه- بطور خلاصه عوارض کسوف درچشم بطوریکه فوقا شرح داده‌شد موجب ضایعات ته‌چشمی‌وبالاخره در بعضی ممکن است به‌کم شدن دید بطور دائم شود .

بنابراین برای‌جلوگیری‌ازبروزاین عوارض باید حتی‌المقدور از نگاه‌کردن بخورشید در موقع کسوف مطلقاخود- داری کرد .

تشکر و سپاسگزاری

خانم اینجانب بنام عصمت محمد صادق که موقع حمل بچه که نهایت ناراحتی داشت و چند دکتر مراجعه نموده و نتیجه نگرفته بودم ووضعش وخیمتر شده بود بالاخره‌به‌بیمارستان زنان پیچ شمیران برده ودر اثر حذاقت آقای دکتر آریانی و آقایان دکترهای دیگر وکارکنان آن بیمارستان نجات یافت بدین‌وسیله از ایشان سپاسگزاری مینمایم.

غلامعلی بردیان کارهند ارتش

آ_۳۹۱۶۵

حوزه شماره ۳ اتحادیه دارو خانه ها تشکیل شد

روز جمعه ۲۱ر۱۱ر۳۹ حوزه شماره ۳ اتحادیه داروخانه ها با حضور هیت مدیره مرکزی و کمك شورای عالی اصناف تشکیل وپس از سخنرانی در مزایای اتحادیه جهت اجراء منویات شاهنشاه در باره تقلیل هزینه زندگی و رفاه عامه توسط آقایان حاجی شمس مهرابیان وادیب مهرابیان هیئت مدیره حوزه ۳ با اکثریت آراء بشرح زیرانتخاب گردیدند آقای رحیمیان رئیس آقای دکتر حکیم نایب رئیس ورابط آقای دکتر شهبازی منشی آقای مرتضی اعتبار صندوق دار وآقای امدادی مشاور

آ_۳۹۰۳۱

لوفت هانزا

تا یازدهم فروردین ۱۳۴۰ از بهای بلیط توریست دوسره خود تا ۲۷٪ تخفیف میدهد

شما هم میتوانید با پول کم به نقاط مختلف و تماشائی اروپا با سرویس منظم ومجهز لوفت هانزا برای یک مسافرت دوسره وسی روزه پرواز کنید و مبلغ فراوانی نفع خود صرفه‌جوئی نمائید .

نمودار زمینان صرفه‌جوئی مسافرت ۳۰ روزه دوسره به اروپا

مقصد	قیمت سابق	قیمت جدید	مبلغ صرفه‌جوئی
برمن	۳۹۳۳۰ ریال	۳۰۰۲۳۰ ریال	۹۱۰۰ ریال
برلن	۳۹۳۳۰ »	۳۰۰۹۳۰ »	۸۴۰۰ »
کلن - بن	۳۷۴۱۰ »	۲۸۰۹۰ »	۹۳۲۰ »
دوسلدرف	۳۷۴۱۰ »	۲۸۰۹۰ »	۹۳۲۰ »
فرانکفورت	۳۷۴۱۰ »	۲۸۰۹۰ »	۹۳۲۰ »
زتو	۳۶۶۳۰ »	۲۷۳۵۰ »	۹۲۸۰ »
هامبورك	۳۹۳۳۰ »	۳۰۶۶۰ »	۸۶۷۰ »
هانور	۳۹۳۳۰ »	۲۹۸۲۰ »	۹۵۱۰ »
لندن	۴۰۵۰۰ »	۲۹۴۷۰ »	۱۱۰۳۰ »
مونیخ	۳۶۶۳۰ »	۲۷۳۵۰ »	۹۲۸۰ »
نورنبرگ	۳۷۴۱۰ »	۲۸۰۹۰ »	۹۳۲۰ »
پاریس	۳۷۴۱۰ »	۲۸۰۹۰ »	۹۳۲۰ »
اشتوتگارت	۳۷۴۱۰ »	۲۸۰۹۰ »	۹۳۲۰ »
وین	۳۶۶۳۰ »	۲۷۳۵۰ »	۹۲۸۰ »

برای کسب اطلاعات و تهیه بلیط بآژانسهای مسافربری مجاریا :

LUFTHANSA

لوفت هانزا
خطوط هوائی آلمان
مراجعه فرمائید

خیابان فردوسی
تلفن ۶۶۳۴۴ ۳۷۷۴۰ ۴۸۲۲۴

بازرسان شاهنشاهی درشهسوار
حریق‌زدگان را بمراحم شاهنشاه امیدوار کردند

خبرنگار مادر شهسوار گزارش میدهد چند روز قبل هیئت بازرسان شاهنشاهی بریاست تیمسار سرلشکر قریب برای رسیدگی بخواسته‌های اهالی شهسوار باین شهر وارد شد واز طرف روسای ادارات دولتی و معتمدین و معاریف شهر مورد استقبال قرار گرفت . اعضای هیئت بازرسان پس‌از ورود بشهسوار ازساختمان و مغازه‌های سوخته شده این شهر بازدید کردندو حریق‌زدگان را بمراحم شاهنشاه امیدوار ساختند. خبرنگار مادرگزارش خود اضافه میکند پریروز آقای مهندس رادپور رئیس اداره خسارت شرکت بیمه ایران باتفاق یکنفر کارشناس بشهسوار وارد شدتابخسارات چند مغازه و ساختمان سوخته که بیمه بوده است رسیدگی کند.

والاحضرت شاهپور غلامرضا درکلاله

خبرنگار مادر گنبدکاوس اطلاع میدهد چندروز قبل والاحضرت شاهپور غلامرضا برای بازدید وضع عمومی بخش کلاله از توابع گنبد کاوس باین منطقه وارد شدند واز طرف معتمدین و معاریف و جمعی از اهالی مورد استقبال قرار گرفتند. والاحضرت دربارهٔتوسعه و تکمیل ساختمان بهداری کلاله به‌آقای دکتر ارشاقی رئیس بهداری گنبد- کاوس دستوزاتی صادر کردند واز طرف دکتر ارشاقی نیز توضیحات لازم باستحضار رسید.

تاسیس کتابخانه

گزارش خبرنگار ما در بنادرجنوب حاکیست که بزودی بدستور وزارت فرهنگ با توجه و فعالیت آ ای‌محمد صادق صادقی رئیس فرهنگ بندر- بوشهر و بنادر جنوب ، دو باب کتابخانه دردبیرستانهای‌بندر بوشهر تاسیس میشود .

تکمیل نیست

خبرنگار ما در کلاردشت مینویسد هنوز کادر آموزشی بعضی از دبستان های کلاردشت تکمیل نیست و اهالی از مقامات مربوط تقاضا دارند نسبت بتامین و تکمیل کادر آموزشی فرهنگ کلاردشت اقدام لازم بعمل آید .

نهال «موز» ایتالیائی در بلوچستان

تعداد زیادی نهال موز برای کشت بایران حمل گردید
سیستان و بلوچستان مرکز کشت «موز» خواهد شد

خبرنگار مادر زاهدان گزارش میدهد چندروز قبل تعداد زیادی نهال موز از «سومالی» ایتالیابوسیله هواپیما بزاهدان حمل شد بدستور آقای مهندس پارسا استاندار سیستان‌وبلوچستان نهالهای موز بلافاصله جهت کشت‌بمنطقه بمپور ارسال گردید.

خبرنگار مادر زاهدان گزارش‌خود اضافه میکنددرحال‌حاضر کشت موز در بعضی نقاط سیستان ، بلوچستان از جمله‌منطقه «سرباز» که در فاصلهٔ یکصدوبیست کیلو متری ایرانشهر واقع شده است رواج دارد ولی باغداران این منطقه بعلت‌نبودن جاده قادر نیستند محصول موز را برای فروش بسایر نقاط حمل کنند .

بااقداماتی که جهت ایجاد جاده شوسه بین ایرانشهر وزابل‌درجریان است امیدمیرود که کشاورزی استان سیستان وبلوچستان به‌پیشرفتهای‌سریعی نائل گردد.

والاحضرت در دانشکدهٔ جندی‌شاپور

قبلا باستحضار خوانندگان عزیز رسید که والاحضرت شاهپور محمودرضا در مسافرت اهواز دانشکده‌پزشکی جندی‌شاپور اینشهرستان رابازدید کردو در هرقسمت از طرف آقای دکتر کار رئیس دانشکده توضیحات لازم باستحضار رسید . درعکس بالا والاحضرت هنگام‌بازدید کلکسیون پروانهٔ دانشکده جندی شاپور دیده میشود. آقای دکترکار نیز دربارهٔ این کلکسیون توضیح میدهد.

یك طایفه ویکنفر زنده بگور
هنگام لاروبی چاه آب

سنگچین دیوارهٔ چاه فرو ریخت وجوانی زنده بگور شد

چند روز قبل شخصی بنام رجبعلی یکی ازاهالی‌شاهرود هنگام لاروبی چاه آب قنات «حسینیه قلعه نو »این شهرستان فرزندجوان خود مهدی محمدی را در قعر چاه زنده بگور کرد .

جریان از اینقرار بود که آنروز رجبعلی و فرزندش چاه آب را بنوبت‌لاروبی میکردند وقتیکه نوبت لاروبی بعلی رسید این جوان بداخل چاه رفت ولی پس از خاتمه کار هنگامیکه رجبعلی فرزند خود رابا طناب از چاه بیرون می‌کشید ناگهان قسمتی از سنگچین دیواره چاه ریزش کرد و قطعات سنك بروی علی فرو ریخت و در نتیجه جوان مزبور بقعر چاه سقوط کرد و فورا جان سپرد .

رجبعلی بمحض اطلاع از مرك فرزندجوانش از فرط تاثر و ناراحتی بیهوش شد و هنگامیکه بهوش آمد عده ای از کارگران جنازه علی را از چاه بیرون آورده بودند .

خبرنگار ما در بهشهر مینویسد چندروز قبل بین‌طایفه‌سادات‌قریه«هوخل» سوسنگرد ویکی از اهالی قریه‌بنام حضیرفرزند کریدی بعلتی نامعلوم نزاع وزدوخوردی روی داد و در نتیجه افراد طایفه سادات حضیررا بضرب چوب و چماق بقتل‌رسانیدند جریان بژاندارمری سوسنگرد اطلاع داده شد و باگزارش‌موضوع بمقامات مربوطه اهواز قضیه تحت تعقیب قرار گرفت و جنازه مقتول باانجام تشریفات قانونی مدفون شد.

زورآزمائی کشتی‌گیران شمیران

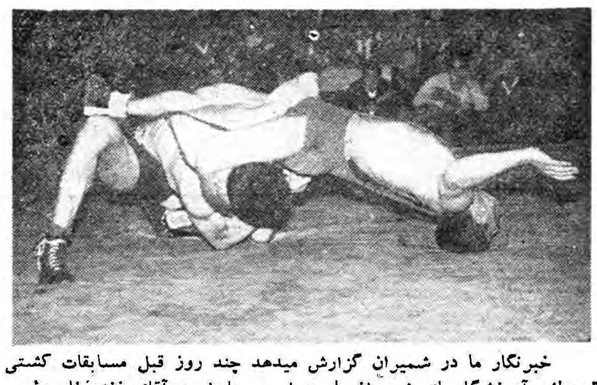

خبرنگار ما در شمیران گزارش میدهد چند روز قبل مسابقات کشتی قهرمانی آموزشگاههای شمیران طی مراسمی باحضور آقای زنده نام رئیس فرهنك و جمعی از ورزشکاران این شهرستان در سالن دبستان نیکی علاء انجام شد در این مسابقه آقایان حسین استاد هاشمی ـ محمد کلاه دوز ـ محمد نقیب لاهوتی- افضل اهورهوش ـ عباس محبیان وحسینعلی مرادیان در وزنهای اول تا ششم بمقام قهرمانی رسیدند عکس بالا صحنه‌ای از مسابقات کشتی آموزشگاههای شمیران را نشان میدهد .

هنگام زدوخورد بچاه افتادند !؟
مامور جنگلبانی وقاچاقچی زغال

خبرنگار ما در شاقاجی مینویسد چند روز قبل بین شخصی بنام‌رمضان زیبا یکی از اهالی «شاقاچی» از توابع رشت که با اسب ذغال قاچاق حمل میکرد و محمدی مامور جنگلبانی این منطقه نزاعی رویداد و در گیرو دار نزاع هر دو نفر بچاهی سقوط کردند عده‌ای از اهالی که ناظر جریان بودند آندو را از چاه بیرون آوردند و با اطلاع جریان بپاسگاه ژاندار مری محل جریان تحت تعقیب قرار گرفت .

اهداء زمین

طبق گزارش خبرنگار ما در شیرازاخیرا آقای روستائیان رئیس ادارهٔ فرهنك شیراز از طرف خود وبرادرانش یك قطعه زمین مرغوب دربهترین نقطه شهر باداره‌فرهنك این شهرستان اهداء کرده است.

قرار است درزمین اهدائی‌رئیس فرهنك آموزشگاهی ایجاد گردد.

توديع بارئيس فرهنك

خبرنگار ما در بهشهر مینویسد چندروز قبل بمناسبت انتقال آقای حجت رئیس سابق ادارهٔ فرهنك بهشهر مجلس تودیعی در باشگاه کارخانه چیت سازی این شهرستان برگزار شد.

دراین مجلس از خدمات گذشته آقای حجت اظهارقدردانی بعمل‌آمد و هدایائی نیز برسم یادبود به‌وی اهداء گردید.

دراطاقك کنارپل
۳ نفر در آتش سوختند
مقتولین یك‌عمو و دوبرادرزاده بودند

در نزدیکی شهرستان خرم آباد پلی وجود دارد که بنام پل «کشکان» معروف است و در کنار این پل بزرگ اطاقکی ساخته شده است که گاهگاهی مورد استفاده کارگران‌اداره راه قرار میگیرد چند شب قبل نیز عزیز باتفاق برادر زاده های خود محمد حسین و مردان برای دیدار یکی از آشنایان کارگر خود باین‌محل آمدند وچون هوافوق العاده سردبود تصمیم گرفتند شب را در همان اطاق مخصوص بگذرانند عزیز و برادر زاده هایش‌پس ازتهیه مقداری ذغال و تهیه آتش در اطاق کنار پل بخواب رفتند ولی نیمه شب عزیز احساس کرد که نفس در سینه‌اش تنگی میکند چشمها را باز کرد و دید که هوای اطاق پر از دود و آتش شده و قسمتی از لباس برادر زاده هایش طعمه حریق گردیده است پیر مرد فدا کار با مشاهده جریان برای نجات برادر زاده هایش اقدام کرد ولی متاسفانه دیگر دیر شده بودزیرا در این گیرو دار آتش بلباس عزیز نیز سرایت کرد و چون هر سه نفر بر اثر استنشاق گاز زغال دچار مسمومیت شدیدی شده بودند و قدرت فعالیت و حرکت نداشتند عاقبت در میان آتش سوختند صبح زود عده ای از کارگران اداره راه هنگام ورود باطاقك کنار پل مشاهده کردند که عزیز و برادر زاده هایش در کنار یکدیگر جان سپرده اند و قسمتی از اطاقك نیز سوخته است با اطلاع جریان بمقامات انتظامی و قانونی خرم آباد برای معاینه و دفن اجساد عزیز و برادرزاده‌هایش اقدام گردید این جریان را خبرنگار ما در خرم آباد گزارش داده است

نشستند و تصمیم گرفتند

خبرنگار مادر گرگان مینویسد چندروز قبل کنگره روسای‌فرهنك بخشهای تابعهٔ گرگان باحضور آقای نعیمی اکبر رئیس اداره فرهنك این شهرستان درسالن دانشسرای مقدماتی تشکیل گردید . دراولین جلسه کنفرانس برای پیشرفت امور آموزشی دانش‌آموزان حوزه‌فرهنگی گرگان تصمیمات مفیدی گرفته شد و درباره کارهای فوق برنامه دانش آموزان نیز مذاکراتی بعمل آمد عکس بالا گوشه‌ای از این کنفرانس رانشان میدهد.

کمك به‌پرورشگاه

چندروز قبل آقای سرهنك‌ملك‌زاده نماینده آمل در بیستمین دورهٔقانون گذاری مجلس شورای ملی قطعه چکی بمبلغ‌ده هزارریال بپرورشگاه جمعیت خیریه فرح پهلوی ایـــن شهرستان کمك کرد.

جوانی قربانی شد
دریك‌نزاع‌محلی

خبرنگار ما در قزوین مینویسد چند روز قبل‌طی نزاعی که بعلت اختلافات قبلی بین عده‌ای از اهالی قریهٔ قاسم آباد نهاوند از توابع قزوین رویداد جوانی بنام محمد علی حیدری بر اثر شلیك گلوله بسختی مجروح شد .

محمد علی بوسیله عده‌ای از بستگانش به بیمارستان قزوین انتقال یافت ولی براثر شدت جراحات وارده جان سپرد مقتول قبل از مرك شخصی بنام لطف‌اله سپهرابی را قاتل خود معرفی کرد فعلا با دستگیری ۱۸ نفر از مسببین واقعه جریان در دادسرای قزوین تحت رسیدگی است .

حفاری چاه نفت بروجن متوقف شد
تا بازشدن جاده ادامهٔ کار حفاری مقدور نیست

برآثرویزش‌برف ومسدودشدن‌راه

خبرنگار مادر بروجن مینویسد مدت یکسال است که از طرف شرکت ایتالیائی «آجیپ‌میناریا» برای استخراج نفت در منطقهٔ سه دهستان ازتوابع شهرستان بروجن اقدام شده و عملیات حفاری‌اولین چاه نفت‌بربالای کوه مرتفعی آغاز گردیده است. بطوریکه قبلا باستحضار خوانندگان عزیز رسیدکار حفاری چاه شماره یك‌سه‌دهستان یکبار بعلت‌برخورد مته فولادین دستگاه حفاری با تخته سنگهای بزرك متوقف شد ولی براثر فعالیت مهندسین وکارگران مربوطه مجددا برای حفرچاه اقدام گردید و اینك چاه تاعمق دوهزاروچهارصد متری حفاری شده‌است گرچه مهندسین و کارگران بخاطر حفر این چاه بطور شبانه روزی فعالیت میکنند ولی گاهگاهی طبیعت باآنها بنای ناسازگاری میگذارد زیرا چند روز قبل براثر بارندگی وریزش برف سنگین‌جاده سه دهستان و بروجن مسدود شد و موتور دستگاه حفاری چاه در نتیجهٔ نرسیدن گازوئیل از کارافتاد وکارحفر چاه شماره یك برای مدتی متوقف گردید فعلا یکدستگاه تراکتور برای بازکردن جادهٔ سه دهستان بروجن فعالیت میکند.

نشان سپاس

آقای مهندس مرتضی خسروی عضو هیئت مدیره شرکت سهامی اکتشاف و تولید نفت‌ایران‌بمناسبت خدمات فرهنگی و فعالیتی که‌برای بسیط و توسعه فرهنك در مناطق نفت‌خیز ابراز داشته بود از طرف شورای عالی فرهنك بدریافت نشان درجه دو سپاس مفتخر شد.

این نشان چند روز قبل طی‌مراسمی بوسیله استاندار خوزستان به‌آقای مهندس خسروی اهداء گردید.

دختری‌راکه نامزدداشت ربودند
دریکی‌از قراء سبزوار

خبرنگار ما در سبزوار مینویسد چندروز قبل بدسته ژاندار مری «سرولایت» ازتوابع سبزوار اطلاع داده شد در قریه «نو سرا» دختری را که نامزد داشته است ربوده‌اند و در این جریان بوی تجاوز شده است . مامورین ژاندار مری پس از اطلاع بر این امر در اطراف جریان بتحقیق پرداختند ودر نتیجه معلوم شد که عده‌ای از اهالی قریه بطرفداری از جوانی که دلباخته دختر بوده او را ربوده و در اختیار جوان دلباخته گذاشته اند بهر حال مامورین ژاندار مری‌برای‌دستگیری جوان متجاوز و طرفداران جنایتکار او اقدام کردند ولی جوان حیوان صفت با استفاده از فرصت متواری شد و مامورین فقط توانستند عده‌ای از طرفداران او را دستگیر نمایند فعلا برای این جریان پرونده‌ای در دادسرای سبزوار تشکیل شده و قضیه تحت تعقیب قرار گرفته است .

مجلس یادبود

خبرنگار مادر لنگرود مینویسد بمناسبت فوت همسر آقای سعدهٔ آبادی فرماندار شهرستان لنگرود مجلس یادبودی درمسجد امینی این شهرستان برگزار شد.

دراین مجلس روسای ادارات‌دولتی و معتمدین و معاریف شهرستان‌های رشت و لاهیجان ورودسر ولنگرود شرکت کردند. و این ضایعه رابه فرماندار تسلیت گفتند.

اتومبیل آتش نشانی واژگون شد
در راه اطفای حریق

راننده جانسپرد ودونفر مامور آتش‌نشانی مجروح گردیدند
اتومبیل آتش‌نشانی برای اطفای حریق از چالوس به‌سولده میرفت

زنك تلفن آتش نشانی شهرداری چالوس‌ناگهان بصدا درآمد و هنگامیکه متصدی مربوطه گوشی را برداشت شخصی از آنطرف صدازدآلو ...شهرداری چالوس ؟... الو.. .شهرداری چالوس ... اینجا ، سولده مرکز شهرستان نور است دراین شهر حریقی رویداده و ما بکمك فوری نیازمندیم . لحظه‌ای بعد بدستور مسئولین شهرداری چالوس اتومبیل‌آتش نشانی شهرداری باسرعت سرسام آوری درحالیکه مرتبا آژیر خطر می‌کشیدبه طرف سولده براه افتاد ولی متاسفانه اتومبیل آتش نشانی دربین راه براثر سرعت فوق‌العاده واژگون شد و راننده آن بنام هوشنك آق جان سپرد. ضمنا دراین واقعه دونفر از مامورین شهرداری‌بنام سید نوری میرعباسی و علامحسین نیکوخواه که در اتومبیل بودند بسختی مجروح‌گردیدند . بااطلاع جریان مقامات انتظامی و قانونی برای دفن جنازه راننده مقتول اقدام شد و مجروحین جهت معالجه به‌بیمارستان رامسر انتقال یافتند . گزارش بالا را خبرنگار مادر نوشهر اطلاع داده است.

چند خبر خلاصه از چند شهر

آستانه اشرفیه ـ آقایان اسدی نیا ،حاجی رضا حیدری ، پور کاظمی ،غروی ، دکتر شبان ، ناصر علوی ، پوررجبعلی ، ونیکخوبسمت اعضای هیئت رئیسه انجمن همکاری خانه و مدرسه دبیرستان بوعلی‌سینای آستانه انتخاب شدند.

برازجان ـ اهالی برازجان تقاضا دارند اکنون که‌این شهرستان واغلب ادارات دولتی آن مستقل شده است اداره دارائی هم مستقل‌شود.

قزوین ـ مسابقه بسکتبال آموزشگاه های قزوین با شرکت کلیه آموزشگاهها برگزار شد و تیم بسکتبال دبیرستان محمد قزوینی‌قهرمان بسکتبال آموزشگاهها گردید.

صحنه ـ اتومبیل جیپ شماره ۱۴۵۵۰ برانندگی آقای محمد شفیعیان در خیابان شهرداری صحنه با عابری بنام یداله تصادف کرد و وی‌را مجروح ساخت .

سیاهکل ـ آموزگاران غیر بومی سیاهکل از گرانی هزینه‌زندگی ومسکن درمضیقه میباشندو از وزارت فرهنك تقاضا دارند در پرداخت مزایا وخارج ازمرکز آنان که یکسال است تاخیر شده تسریع شودتا گشایشی درزندگی آنان حاصل گردد.

نکاء ـ بیشاهنگان آموزشگاه طوسی‌نکاء بسرپرستی آقایان‌رزم‌آزما نماینده فرهنك وضرابیان مدیر و خیرالدین مربی بیشاهنگی آموزشگاه مذکور مسجد علمیه رانظافت نمودند.

زاویه زرند ـ تاکنون در مامونیه مرکز بخش زرند و قراعزاویه و آسیابك شرکت تعاون روستائی تشکیل نشده است.

گنبد کاوس ـ آقایان امامقلی ماکوئی* و حسن حق‌پرست‌بازرسان اداره‌کل قندوشکر به گنبد کاوس وارد شدند و رطوبت زیاد ازحدقندو شکر نظرآنان رابخود جلب کرد. بازرسان مذکور در این باره‌گزارشی تنظیم نمودند.

نوشهر ـ بمناسبت هشتمین سال نهضت پیشاهنگی و هفته‌کارنیك، پیشاهنگان رسد۲ دبستان ناصر خسرو نوشهر باتفاق آقایان غزنوی ـ کمالی ـیعقوبی مربیان خود از بیمارستان نوشهر بازدید نمودند و از بیماران بستری عیادت و دلجوئی کردند.

خوانسار ـ کشاورزان خوانسار تقاضا دارند شرکت سهامی‌تعاونی کشاورزان در پرداخت وام‌به‌آنان تسریع نماید.

فیروزکوه ـ آقای سرهنك فضل‌اله برنا فرمانده نیروی سازمان مقاومت ملی شهرستان دماوند برای تشکیل سازمان به فیروزکوه وارد شد. مشارالیه پس از تشکیل سازمان مقاومت ملی در فیروز کوه‌بدماوند مراجعت نمود.

لاهیجان ـ مسابقه والیبال آموزشگاه های لاهیجان ـ سیاهکل ـ آستانه وحسن کیاده در محل دبیرستان ایرانشهر لاهیجان انجام شد. درنتیجه تیم والیبال لاهیجان بین تیم های شرکت کننده مقام اول را احراز نمود.

بندر عباس ـ هیئتی از متخصصین پزشکی ازدارو‌ها و لوازم‌بهداشتی وجراحی که بوسیله دولت امریکا به بیمارستان ثریای بندر عباس اهداء شده‌است صورت برداری کردند و بمرکز گزارش دادند.

سنندج ـ دادگاه جنائی استان کردستان بریاست‌آقای هادی‌رئیس زاده بمنظور محاکمه سردفتر سابق شماره ۹ سنندج متهم بجعل اسناد رسمی تشکیل گردید .پس ازنه‌جلسه محاکمه ختم دادرسی اعلام شد و محی‌الدین خالدی سردفتر مزبور به‌پنج سال زندان با اعمال شاقه و ۱۰۳۴۲۹ر۵ ریال جزای نقدی محکوم گردید .ضمنا دونفر همدستان‌وی عبدالقادر خالدی دفتریار وایوب بنی‌بشر منشی هر یك بدوسال حبس مجرد محکوم شدند.

قوچان ـ براثر هدایت و راهنمائی مروجین کشاورزی قوچان‌تاکنون ۲۰دستگاه الکتروموتور دیزلی برای استفاده و بهره برداری از آبهای تحت‌الارضی این منطقه بکار افتاده است . ضمنا ۳۶ دستگاه ماشین جوجه‌کشی ،آسیا وچوب‌بری از طرف اهالی خریداری شده و مشغول بکار است .

سبزوار ـ هیئت بازرسی بانك کشاورزی ایران بریاست آقای شواربی معاون اداره کل بانك کشاورزی برای رسیدگی‌بامور بانکی‌این منطقه بسبزوار وارد شد.

آستارا ـ جلسه انجمن ادبی آستارا در سالن کتابخانه دبیرستان حکیم نظامی تشکیل شد و پیرامون هدف انجمن مذاکراتی بعمل آمد. سپس برای انتخاب اعضای هیئت رئیسه اخذرای گردید و آقایان رزاقی فرماندار بریاست افتخاری وسرگرد شهنازی رئیس شهربانی بریاست انجمن ورقیادبیر ادبیات بسمت منشی انجمن ادبی آستارا انتخاب‌شدند.

سنگسر ـ آقایان سیفعلیان جوادیان ـ دوستمحمدی ـ صفائی ـ ذوالفقاری ـربانی ـعلی دوستمحمدی ـ ممتازی ـ درخشانی و روشن بسمت اعضای موسس جمعیت شیرو خورشید سرخ سنگسر انتخاب‌شدند ومبلغ یکصدوده هزار ریال حق عضویت خودرا پرداختند.

شاهی ـ آقای هاتفی رئیس اداره کار مازندران بمناسبت ابراز فعالیت مورد تقدیر و تشویق آقای بنی‌آدم استاندار مازندران قرارگرفت. آقای استاندار از وزارت کارنیز تقاضای تشویق مشارالیه را نموده است .

قوچان ـ بمناسبت انتقال آقای سرهنك خلعتبری فرمانده پادگان قوچان مجلس تودیعی ازطرف آقای سرهنك توکلی فرمانده جدید در دبیرستان جوینی قوچان تشکیل شد .دراین مراسم آقای شهیدی‌فرماندار وکلیه افسران پادگان و روسای ادارات دولتی و معتمدین حضور داشتند واز فعالیت آقای سرهنك خلعتبری در قوچان تقدیر شد.

رودبار ـ اتومبیل شماره ۲۰۹۱۳ برانندگی کرمعلی غیاثوند در جلوی پاسگاه ژاندارمری رودبار براثر بی‌مبالاتی راننده وعدم توجه بخاموش و روشن نمودن چراغ بدره سقوط کرد ولی بسر نشینان آن آسیبی نرسید.

کرج ـ آقایان مهندس محمد صادق نوبری ، رضا پیراسته ، علی اصغر تکاپومنش ، حیدر علی خدا بنده‌لو بسمت اعضای هیئت رئیسه‌انجمن همکاری خانه و مدرسه دبیرستان فارابی کرج انتخاب شدند.

خوانسار ـ بر اثر فعالیت آقای قربانی رئیس ژاندارمری خوانسار پنج عدل تنباکوی قاچاق بوزن ۲۷۹ کیلو کشف شد . صاحب تنباکو متواری است .

قوچان ـ در سال جاری در قوچان و توابع ۳۰۰تن گندم قبل از کشت باسموم مختلف برضد سیاهك ضد عفونی شده‌است .

نیازمندیها و آگهی‌های کوچک

استخدام میشود

استخدام میشود
۱ـ چندنفر دوشیزه که‌در حدود کلاس ششم ابتدائی تحصیلات‌داشته باشند برای کار در امور داروئی و اجناس آرایشی .
۲ـ موتور سوار باگواهی کامل متوسطه وبدون داشتن مانع قانونی‌از نظرنظام‌وظیفه .
داوطلبان ساعت ۱۷½ روز پنجشنبه ۲۷ر۱۱ر۳۹ بشرکت تضامنی احمد خسروشاهی و برادران واقع درخیابان فردوسی شمالی شماره ۱۳۶ جنب شرکت فرش ایران مراجعه نمایند .
آـ۴۳۳۰۴ ۱ـ۲

نمایندگی کارخانجات داروئی
وایت چهاراه تخت‌جمشید وروزولت به‌یك منشی که تسلط کامل بزبان انگلیسی داشته باشد شورت هند و تایپ انگلیسی هم بداند برای تمام‌روز نیازمند است . تلفن ۶۹۳۳۴
آـ۳۸۹۸۷ ۱ـ۲

دکتر صبح وعصر مورد احتیاج است .
تلفن ۴۸۷۱۷ مراجعه فرمائید .
آـ۳۹۱۴۹ ۱ـ۲

بچند نفر خیاط زنانه دوز
درجه یك نیازمندیم به ۳۰۲۵۷۴ تلفن فرمائید .
آـ۳۹۰۷۳

بیکنفر بانو یا دوشیزه
که بامور دفتری آشنا بوده و از عهده ماشین نویسی فارسی ولاتین بر آید برای تمام روز نیازمندیم .
داوطلبین می توانند همه روزه از ساعت ۸ تا ۱۰ صبح و بعد از ظهر ها از ساعت ۳ تا ۵ به‌موسسه‌گردونه خیابـان پشت شهرداری ساختمان افراشته مراجعه فرمایند
آـ۴۳۲۸۰

شرکت کشتیرانی پارس
احتیاج به دو نفر کارمند دارد :
۱ـ یکنفر ماشین نویس زن‌فارسی و انگلیسی که بزبان انگلیسی‌آشنائی کامل داشته باشد .
۲ـ یکنفر کارمند مرد برای تهیه بار و تماس با مشتریان‌که آشنائی به زبان انگلیسی داشته‌و درصورتیکه ماشین‌نویسی انگلیسی بداندحق تقدم خواهد داشت .
متقاضیان بمحل شرکت واقع در خیابان فردوسی، شماره ۹۱ مراجعه فرمایند .
آـ۳۹۰۲۳

گم شده

مژده‌گانی
کیف اینجانب که محتوی کتاب و اسنادو‌درسی‌بوده است‌روز۲۳ر۱۱ر۳۹ در حوالی چهار راه شاه ـ سی‌متری مفقود شده است چون برای یابنده ارزش پولی ندارد خواهشمند است آنرا باینجانب در مرکز خون ارتش خیابان دانشگاه جنك‌تحویل ومژدگانی خود را دریافت نماید .
سرگرد دکترافتخاری
آـ۳۹۰۶۱

جویای کار

جوانی که حسابداری‌عالی میداند حاضر است در یکی از موسسات ملی در طهران یا شهرستان ها کار کند لطفا به تلفن ۶۲۲۶۶ یا ۲۸۸۲۸ مراجعه فرمائید
آـ۳۹۰۳۹

راننده‌ای با تجربه‌خدمت‌کرده با سواد با ضامن معتبر حاضر است شب روز را در منازل شخصی استخدام شود بتلفن ۳۳۴۵۹ مراجعه کنید .

جوانی دیپلمه ریاضی
که بامور حسابداری کاملا واردو سابقه ده سال فروشندگی دارو دارد جویای کار است بعد از ظهر ها به تلفن ۳۹۹۸۲ مراجعه فرمایند .
آـ۳۹۱۸۳

جوانی دارای گواهی نامه رانندگی و خاتمه خدمت جویای کار میباشد طالبین‌به تلفن شماره ۴۱۸۳۷ مراجعه فرمایند .
آـ۳۸۹۷۱ ۱ـ۲

کارمند بانك‌ملی‌ایران بااطلاعات کامل ماشین نویسی فارسی و حسابداری حاضر بکار در بعد از ظهر هااز‌ساعت ۵ بعد می باشم تلفن ۷۲۸۵۸
آـ۴۳۳۴۰

صاحب امتیاز و مدیر مسئول: عباس مسعودی
جای اداره خیابان خیام چاپخانه اطلاعات

مستغلات

تهران‌پارس‌ـ نارمك‌ـ تهران‌نو نیروی‌هوائی ـ وحیدیه
برای خرید وفروش نقد و اقساط زمین خانه وهرگونه معاوضه به‌بازرگانی امینی
اول سی متری نارمك
تلفن ۹۱۰۰۹۰ مراجعه‌فرمائید

نقشه ساختمان
فرازنو تلفن ۳۰۲۶۰۱
آـ۳۸۴۷۷ ۱ـ۱۰

برای اجاره ویلا و مستغلات مدرن
خود در شهر و شمیرانات باتباع خارجی به تلفنهای ۶۲۹۶۴ـ ۴۹۷۱۳ مراجعه نمایند .
آـ۳۵۶۸۱ ۷ـ۱۵

برای انجام معاملات‌ملکی
معاملات پولی باوثیقه ملکی
رجوع فرمایند لاله زار ۳۹۷۸۴ به
بنگاه کوشان
آـ۴۱۸۹۰ ۱ـ۹

یك‌آپارتمان باسه اطاق
خواب وآشپزخانه و حمام مدرن و مجهز ازهرجهت درطبقه اول که‌دارای حیاط کمی‌دائروآب لوله‌کشی وخیابان اسفالت شده باشد برای خانواده خارجی بایك بچه مورد احتیاج است. باتلفن ۶۱۶۱۹ مکالمه نمائید .
آـ۴۳۱۵۲ ۱ـ۲

یکدستگاه آپارتمان
چهار اطاقه تمیز در قسمت شمالی تهران مورد نیاز است . دارندگان‌به تلفن ۶۶۱۵۰ اطلاع دهند .
آـ۳۹۰۵۳

اجاره داده میشود

اجاره داده میشود
دو دستگاه آپارتمان هر یك دارای پنج اطاق و برق و تلفن و آب لوله کشی و کلیه لوازم لوکس در خیابان پهلوی بالای بلوار به تلفن شماره ۴۱۹۳۹ مراجعه فرمائید .
آـ۳۸۸۳۵ ۱ـ۲

دودستگاه ساختمان
هریك دارای دودستگاه کاشی‌واقع دریوسف‌آباد باجاره واگذار میشود. طالبین به‌تلفن ۸۲۳۷۹مراجعه نمایند.
آـ۳۸۹۶۹ ۱ـ۳

واگذار میشود

یکهزارو دویست متر زمین
از۹۹ ساله ها بالای ضرابخانه جنوب کوی گلستان شرکت نفت (دروس شرقی) واگذار میشود ۷ تا ۹ بعدازا ظهر تلفن ۱۹۹۰ ۷
آـ۳۸۹۷۵ ۱ـ۳

مغازه ۵×۴ برخیابان
هاشمی سر چهارراه جیحون بقیمت نازل واگذار میشود تلفن ۶۹۸۳۳ شایان .
ضمنا ۲۴ × ۶ مترزمین برخیابان هاشمی سر چهارراه جیحون بقیمت نازل بفروش‌میرسد واگذارهم میشود ۶۹۸۳۳ شایان
(جلوی زمین فوق‌الذکر مغازه‌ای احداث شده است).
آـ۳۸۹۷۷ ۱ـ ۲

یکباب مغازه در
خیابان فردوسی واگذار میشود با تلفن ۴۵۹۷۲ مکالمه شود .
آـ۳۹۰۱۹ ۱ ۱ـ۳

آموزشگاههای علمی

درس خصوصی انگلیسی
خانمها ـ آقایان‌ـ محصلین و اطفال محترم میتوانند انگلیسی رابا تلفظ صحیح ـ گرامرساده بهترین متد با برنامه‌مخصوص‌وبسیار سودمند پلی‌کپی شده درنزد آقای پطروسیان تحصیل نموده ودر کوتاه‌ترین مدت بخوبی صحبت نمایند.همچنین تدریس نامه نگاری عادی وتجارتی نام‌نویسی از ساعت ۴خیابان حافظ (یوسف‌آباد) جنب کوچه ایرج پلاك ۲۸۲
آـ۳۷۸۸۷ ۱ـ۲

تقویم اطلاعات

سه‌شنبه بیست وپنجم بهمن۱۳۳۹
» بیست‌و هشتم شعبان ۱۳۸۰
» چهاردهم فوریه ۱۹۶۱
اذان صبح ساعت ۵و ۳ دقیقه
طلوع آفتاب ساعت ۶و ۵۹ دقیقه
غروب آفتاب ساعت ۱۷و ۳۹دقیقه

بفروش میرسد

یك قطعه زمین بمساحت ۲۰۰ مترمربع انتهای خیابان بهاربفروش میرسد ـ تلفن ۳۲۳۶۸
آـ۳۸۸۷۱ ۱ـ۳

قابل توجه بیمارستان ها و موسسات بهداشتی
تعداد یکصدعدد تختخواب‌مخصوص بیمارستان با تشك قابل تنظیم بعلت تغییر شغل بقیمت مناسب بفروش میرسد طالبین میتوانند همه روزه از ساعت ۸ تا ۴ر۵ بعد از ظهر با تلفن ۵۸۴۹۸ تماس بگیرند .
آـ۳۸۸۴۵ ۱ـ۲

بفروش میرسد
پاساژ ژاله روبروی بانك ملی‌ژاله بانضمام سیزده باب مغازه مجاور آن واقع در نبش خیابان ژاله و کوچه انوشیروان به‌مساحت هشتصد متر و مال‌الاجاره ماهیانه سیو پنجهزارریال به‌قیمت چهارصدو پنجاه هزار تومان بدون واسطه بفروش میرسد طالبین‌از ساعت ۱۲تا ۳بعداز ظهربه تلفن‌شماره ۳۱۶۲۲ مراجعه فرمائید .
آـ۳۸۷۴۷ ۱ـ۳

یك‌باب مغازه بافوقانی‌آن
که‌مستعد ساختمان چندین اشکوبه ودربهترین محل‌لاله‌زار واقع‌است به قیمت مناسب‌بفروش میرسدبعداز ظهر ها به‌تلفن ۴۶۲۴۰ مراجعه فرمایند .
آـ۳۸۸۱۹ ۱ـ۲

بصرفه جنابعالی است
اگر پولدارید باگرفتن وثیقه‌ملکی بوسیله بنگاه کوشان معاملات خودرا انجام فرمائید لاله‌زار ۳۹۷۸۴ بنگاه کوشان .

ملك مزروعی فروشی درچهارده فرسخی تهران
دارای قنات با سه سنگ آب موجود دویست هکتار زمین دایر زراعتی ساختمانهای اربابی وبسکونتی رعیت طویله و آغول برای گاو و گوسفند و دویست هکتار زمین بایر با ورقه مالکیت برای کسب اطلاعات بیشتر رجوع فرمایندلاله زار۳۹۷۸۴ به . بنگاه کوشان
آـ۴۲۳۹۴ ۱ـ۴

یکقطعه باغ واقع در خیابان
قلعه مرغی جنب نیروی هوائی‌تفکیك شده و نهالهای میوه و [illegible] موجود درآن بقیمت خیلی ارزان بفروش میرسد طالبین به کشاورزی بوستان ـ پل امامزاده معصوم جنب تعمیر گاه بنز تلفن ۵۶۳۹۱ مراجعه فرمایند .
آـ۳۸۰۲۱ ۱ـ۶

خانه فروشی شاهرضا
کاخ شمالی ۳۰۰ متر هفت اطاق برق تلفن گاراژ و لوله کشی بتلفن ۴۱۸۱۳ مراجعه فرمائید

فروش اتومبیل

اتومبیل سواری شخصی
مدل ۵۸ فورد سیمکا فرانسوی بقیمت شش هزار تومن و اتومبیل سواری مرکوری مدل ۵۷ شخصی بقیمت دوازده هزارتومان بعلت‌مسافرت بفروش میرسد طالبین به‌تلفن۳۴۰۵۳ مراجعه نمایند .
آـ۴۲۵۴۶ ۱ـ۸

اتومبیل شمارا فوری میفروشیم
بورس اتومبیل واملاك حکیمی . خیابان پهلوی مقابل کافه شهرداری تلفن ۶۸۹۴۸ .
آـ۳۸۷۴۹ ۱ـ۳۰

ماشین های آلمانی ذیل
با شرایط آسان بفروش میرسد
۲۰ دستگاه فولکس واگن از مدل ۵۴ تا ۶۰
۵ دستگاه فورد تانوس ۵۸ تا ۶۰ نقد و اقساط
۱۰ دستگاه بنز دیزل بنزینی
۱۲ دستگاه اپل رکورد و کاپیتان از ۵۶ تا ۶۰
۳دستگاه دکاوه ۵۶ و ۵۷ تمیز تلفن ۶۱۴۴۰

جوجه کباب مجانی

برای دریافت کارت ویژه جوجه کباب مجانی به فروشگاه کشور طور سر راه امین حضور مراجعه فرمائید.

آموزشگاههای فنی

دفترفنی ونقشه برداری شاخص
باطلاع شرکتهای ساختمانی ـ مقاطعه‌کاران ـ قضاة محترم و وکلای دادگستری ـ صاحبان املاك واراضی و معادن میرساند‌که دفتر فنی ونقشه‌برداری‌شاخص‌توسط مهندسین‌ورزیده و کارشناسان‌رسمی دادگستری‌تشکیل گردیده وبابهترین وسایل کار مجهز وبرای انجام کلیه کارهای نقشه‌برداری‌ـ افرازتشخیص حدود باقازلترین قیمت آماده است .
نشانی ـ انتهای خیابان ایرانشهر ـ میدان سنائی تلفن ۸۳۱۰۷۸
آـ۳۸۸۰۵ ۱ـ ۳

مولن روژ
هنرستان عالی رانندگی ومیکانیکی
تعلیم رانندگی و میکانیکی با اسلوب جدید با ماشینهای آخرین سیستم ومتخصصین کار آزموده
هنرستان عالی مولن‌روژ
روبروی سینمامولن‌روژتلفن ۷۲۵۵۷
آـ۴۱۵۵۸ ۱ـ۵

تلویزیون
دوره جدید کلاس رادیو تلویزیون‌زیر نظر استادان فارغ التحصیل ازآمریکا بااستفاده از مدرن ترین لابراتوار و لوازم فنی از اول اسفند ماه در کـاخ دانش تشکیل می شود مؤسسات وشرکتهای بزرك متخصصین فنی کاخ دانش رافورااستخدام‌میکنند.
کاخ دانش
نادری ـ نرسیده بچهارراه اسلامبول

ماشین نویسی فارسی و لاتین
را با ماشین های تحریر رویال مجهز ترین ماشین تحریر دنیا در کاخ دانش فرا گیرید و بلافاصله بامعرفی ما استخدام شوید .
کاخ دانش
نادری‌ـ نرسیده بچهارراه اسلامبول
آـ ۴۳۲۲۲

ماشین نویسی
فارسی ولاتین را در کلاسهای انجمن فرهنگی ایران وپاکستان زیر نظر متخصص فن ماشین نویسی آقای منصوری فراگرفته وپس از اخذ دیپلم بلافاصله استخدام شوید . خیابان کاخ چهارراه ناهید کوچه ماه تلفن ۴۰۳۲۶

آگهی های کوچك

خانمهای علاقمند
بزودی می‌توانندبوسیله متخصصین دیپلمه اروپا در سالون آرایش‌کاتس خیابان نادری ـ کوچه نوبهار بزیبائی خود کمك کنند .
آـ۳۷۹۷۱ ۱ـ۱۰

بهترین نقشه های ساختمانی
در دفترفنی مساش‌طرح وبوسیله مهندسین‌شرکت‌ساختمانی بلوارساخته میشود .
تلفن ۶۴۹۴۹ و ۶۲۱۱۱
آـ۳۷۷۴۳ ۱ـ۵۰

ماساژ طبی الکتریکی
برای آب‌کردن چربیهای زائدبدن برطرف کردن‌چین وچروکهای صورت ورفع درد های مختلف برای فروش حاضراست .خیابان تیرـ کوچه مشتری کاشی ۲۵ تلفن۴۲۴۹۳۰
آـ۴۲۹۱۲ ۱ـ۵

آقایان اطباء محترم
ماساژ طبی مدل ۶۱با۶۱دستگاه مختلف وارد شد .
خیابان تیرـ کوچه مشتری کاشی ۱۵ تلفن ۴۲۴۹۳
آـ۴۲۹۱۲ ۱ـ۵

مژده بدارندگان تراکتور و تریلی
لاستیك های ۱۰ و۱۲ لا بـرای رنگهای ۱۲ر۱۴ر۱۵ر۱۶ با صدی پنجاه تخفیف میدان شاه روبـروی یخچال مغازه صمد لاستیکی
آگهی از امیدوار
آـ۳۸۳۵۹ ۱ـ۱۰

خاك برداری
برای جاده سازی وتسطیح‌اراضی وسیله تراکتور های کاترپیلار مجهز به‌کلنك بتلفن۴۶۹۵۵ مراجعه‌فرمائید.
آـ۳۸۷۴۵ ۱ـ۵

لامیدال
تخته مصنوعی رویه پلاستیك سیاه . سفید .عنابی .افراموجی موجودخیابان رفائیل شماره ۶۸ تلفن ۴۴۱۱۰

احتیاجات زندگی

رستوران ژاله مخصوص خانواده‌ها است دارای چلوکباب مطبوع وسایر اغذیه متنوع ولذیذ ایرانی و فرنگی اول لاله‌زار نوجنب سینما متروپل تلفن ۳۳۳۳۱ ناهار کامل ۵۵ ریال

هر نوع شماره تلفن نقدواقساط
معامله میشود تلفن ۲۲۶۵۶
آـ۴۱۷۵۶ ۱ـ۲۶

چرخ شیر گاو نشان اصل
ساخت
آلفالاوال سوئد

همه اندازه موجوداست
فقط در،
شرکت بهروز
خیابان نادری

بازرگانی فردوس
بروبروی سینمای‌مولن‌روژ ساختمان هنرستان عالی رانندگی مولن روژ انتقال یافت . بازرگانی فردوس در محل جدید کماکان در انجام امور ملکی‌مشتریان محترم آماده است .
بازرگانی فردوس تلفن ۷۲۵۵۷
آـ۱۵۶۰ ۱ـ۵

یادداشت فرمائید
شماره تلفن شرکت‌ساختمانی
FIZ با مسئولیت محدود (ضیح) ۷۱۵۱۳ نزدیك مولن‌روژکوچه فردوس میباشد .
آـ۳۹۰۷۱

قابل توجه
کلیه امور مربوط به تزئین حیاط منزل "Landscape Designing" سرپرستی گلخانه ها و احداث‌باغات میوه با آخرین اصول و اسلوب علمی مدرن تحت نظر مهندسین تحصیل کرده آمریکا پذیرفته میشود .
برای کسب اطلاع بیشتربه‌شماره های ۲۸۹۷۱ـ ۶۱۵۷۸ـ ۶۵۸۸۸تلفن فرمائید
آـ۳۹۱۷۷

شرکت سیمنتیشن اتومبیل های ذیل را بفروش میرساند .
یکدستگاه سیمکاویدیت مدل۱۹۵۹
یکدستگاه‌شورلت ایمپلامدل۱۹۵۹
یکدستگاه ماشین تراش ۱۰ ـ ۱۲ اینچ مدل ۱۵۰۰ ـ ۲۰۸
طالبین میتوانندبشرکت‌سیمنتیشن خیابان پهلوی روبروی سفارت عراق کاشی ۲۵۷ تلفن ۴۴۶۲۱ مراجعه نمایند .
آـ۴۱۸۰۶ ۱ـ۵

کشیك شب پزشکان

آقایان دکتر حسین فرهمندی سه راه امین حضور اول خیابان ری‌ـ دکتر حسین احمدی میدان ثریا کوچه پلیس شماره ۱۷ . دکتر اسلامدوست خیابان حشمت الدوله چهارراه‌گلشن تلفن ۶۳۰۹۷ـ دکتر محمود انگجی خیابان دروازه دولت مقابل پمپ بنزین تلفن ۳۵۹۴۴ دکتر خلیل رسولی خیابان امیرآباد خیابان نصرت کاشی ۹۵ـ دکتر کرامت الله‌فرهودی خیابان شاهرضا چهار راه پل چوبی تلفن ۳۸۵۱۰ ـ دکتر محمد تقی اسفندیاری خیابان پاستور چهار راه مختاری تلفن ۲۰۹۱۸ ـ دکتر مهرداد پاك نیـ خیابان آذربایجان چهار راه خوش تلفن ۶۵۰۷۲ ـ دکتر حسین منشی زاده خیابان مولوی بازارچه‌قنات‌آباد دکتر غلامحسین مهر علی خیابان سلسبیل (چهار راه) تلفن ۶۶۶۶۰ دکتر سید علی میر احمدی خیابان هاشمی بین چهار راه قصر دشت تلفن: ۶۳۶۸۵ ـ دکتر عطاالله نیری خیابان شاهپور چهار راه مختاری تلفن ۳۸۷۶۰ . دکتر سید جعفر امیرحمزه خیابان ژاله‌ایستگاه بهنام پلاك ۱۶۳ تلفن ۳۲۸۱۰ دکتر محمود عالم خیابان شمیران مقابل سینما مولن روژ تلفن ۳۴۸۳۵ ـ دکتر مسعود لاهیجانی‌خیابان‌امیر آباد کوچه مهر تلفن ۶۲۴۳۶ ـ دکتر شاهپور سیاهپوش خیابان امیریه ایستگاه البرز جنب مسجد فخریه دکتر علی نصیری خیابان شاهرضا جنب سینما دیانا کوچه انوار ۶۲۱۷۶ـ دکترعلی‌اصغر سعادت‌شمیران نیاوران روبروی بهداری شمیرانات دکتر نادر یاسمین خیابان نواب شمالی ـ چهار راه لولاگر ـ دکتر حسین گلستانیان خیابان خواجه نظام الملك ایستگاه مدرسه ـ دکتر دندانپزشکی و دندانسازی شاداب خیابان ری اول صدر الاشراف دکتر صانعی‌دندانپزشك (پزشك‌مجاز) تخت جمشید انصاری تلفن ۴۵۰۲۹ دکتر حسن فامیلی خیابان شاه‌بیست متری اول ـ دکتر نعمت الله مقبلی نیاوران ـ دکتر علیرضا طیـاری امیریه ـ چهار راه مختاری ـ دکتر بیژن ریاحی خیابان نواب چهارراه اناری تلفن ۵۲۱۳۷ـ بانو دکترفاطمه آریا خیابان نواب چهار راه اناری دکتر جلال استقامت (دندانپزشك) خیابان پهلوی بلوار کرج کوچه‌فرخی کاشی ۵۳ تلفن ۶۸۴۱۹ـ دکترمحمود علم آموز میدان ۲۴ اسفند کوی‌بهرام ۶۸۲۸۵ ـ دکتر حسن داروگرخیابان تخت جمشید ـ وصال شیرازی تلفن ۴۲۹۹۲ ـ دکتر اکبر امین هنجنی حشمت‌الدوله غربی نرسیده بچهار راه گلشن ۶۳۹۷۷ ـ بانو کبری سلیمی ماما خیابان شهناز ایستگاه کلانتری

راهنمای پزشکی اطلاعات

دکتر محمدرضا مسدد
رزیدنت‌سابق بیمارستانهای‌امریکا درمان قطعی بیماری های مقاربتی دروازه دولت روبروی ساختمان‌فیات تلفن ۳۰۲۵۴۸ ـ پذیرائی عصرها از ساعت ۵ الی ۸ بعد از ظهر

دکتر پرویز خاکسار
متخصص در بیماریهای داخلی‌ـ قلب عروق از دانشکده های پزشکی نیویورك و پنسیلوانیا
نشانی ـ خیابان استخر روبروی کوچه سپهبد‌پلاك ۱۴۸ساعت‌پذیرائی ۴ تا ۷ بعد از ظهر

دکتر میری ـ دکترامیرفضلی
دکترعفت‌میری: متخصص بیماری های کودکان ـ دکترگیتی‌امیرفضلی: متخصص بیماری هـای زنـان زایمان از امریکا پـذیرائی‌بعد از ظهر ها خیابان پهلوی نرسیده به جمشید

دکتر [illegible]نگر
امراض مقاربتی ـ جلدی‌وسوزاك تازه و کهنه‌ورم‌پرستات امراض‌زنانه‌و نازائی خیابان سپه مقابل پستخانه تلفن ۳۰۲۴۱۶

دکتر عباس نیك‌نژاد
متخصص از دانشگاه پاریس در بیماریهای معده ـ روده کبد ـ لوزالمعده درمان بواسیر بدون عمل فیستول ـ فیسور با متد مولر دروازه شمیران خیابان گرامی

پلی کلینیك
دکتر صدیقی‌ـ دکترمجاهدی
رزیدنت‌سابق بیمارستانهای‌امریکا بیماریهای داخلی اطفال مقاربتی ترك تریاك و سایر موادمخدره‌ترك الکل مجهز به دستگاههای رادیوسکپی .نروسل ترابی (بخور پنی‌سیلین و غیره) دیاترمی
پذیرائی بعد از ظهر ها و ایام تعطیل و شبها تا صبح خیابان شاه روبروی مسجد سجاد شماره تلفن ۴۶۵۲۶

دکتر معانی
امراض مقاربتی ـ مجاری و ادرار معالجه سوزاك تازه و کهنه ـ ورم پروستات و سستی و ناتوانی‌ـضیق مجرا امراض زنانه خیابان فردوسی مقابل بانك ملی مرکز

دکتر نصرت‌الله ثقفی
امراض داخلی ـ اطفال ـ جلدی‌ـ پذیرائی : صبح ها .ساعت۸ تا ۱۲ خیابان حافظ کوچه هاتف

دکتر محمد روحی
طبیب ـ جراح پذیرائی عصر و شب تمام اوقات .
خیابان شمیران ـ اول خیابان سلیم

دکترا ـ پولوسا
متخصص بیماریهای مقاربتی‌مجاری ادرار و تناسلی خیابان فردوسی بالا کوچه صادق تلفن ۴۶۵۸۹ پذیرائی صبح‌و عصر .

دکتر رحمانی
متخصص امراض اعصاب و روح از دانشگاه لندن خیابان پهلوی‌بالاتر از چهارراه امیراکرم تلفن ۴۵۱۱۴ پذیرائی صبح‌و عصر .

معالجه قطعی سوزاك امراض مقاربتی‌جلدی‌زنانه
خیابان شاهپور نرسیده بسه‌راه بوذرجمهری جنب سینما جهان **دکتر جلال‌بهی‌زاد**

امشب بکدام سینما میروید؟

سینماهای درجه یك

سینما آسیا (تلفن:۴۳۹۰۹)
صیاد بزرك (پاناویژن ـ رنگی ـ دوبله بفارسی) باشرکت :هواردکیل‌ـ مارتاهایر . شروع : ۱۰ ونیم صبح‌ـ ۲ـ ۴ـ وربع ۶ونیم ـ۹بعد ازظهر .

سینما امپایر (تلفن : ۶۷۲۵۲)
مرد هزار چهره (سینما سکوپ‌ـ دوبله بفارسی) باشرکت : جیمز‌ـ کاگنی ـ دورتی مالون شروع : ۱۰ وسه ربع‌ـ ۲وسه ربع ـ۵ـ ۷وربع ۹وربع بعد از ظهر

سینما ایران (تلفن:۳۶۳۵۴)
مروارید سیاه باشرکت :ایرن ـ محزون .شروع :۱۰صبح ـ۲ـ۴ـ۶ـ۸ بعداز ظهر .

سینما پلازا (تلفن : ۴۴۲۵۵)
مرد هزار چهره (سینما سکوپ‌ـ دوبله بفارسی) باشرکت : جیمز‌ـ کاگنی ـ دورتی مالون شروع : ۱۰ ونیم صبح ـ ۲وربع ـ ۴ و نیم ـ ۶وسه ربع ـ ۹بعد از ظهر

سینماتخت‌جمشید (تلفن: ۴۳۵۵۰)
تپه‌وداع (سینماسکوپ ـرنگی ـ دوبله بفارسی) با شرکت :ویلیام‌ـ هولدن‌ـ جنیفرجونز شروع :۳ـ۵ـ۷ـ۹ بعداز ظهر

سینما حافظ (تلفن:۳۴۰۴۷۴)
صیاد بزرك (پاناویژن ـ رنگی ـ دوبله بفارسی) باشرکت :هواردکیل‌ـ مارتاهایر . شروع : ۱۰ ونیم صبح‌ـ ۲ـ ۴وربع‌ـ۶ونیم ـ۸وسه‌ربع بعد از

سینمادنیا (تلفن:۳۳۸۱۲)
دختره شوهر میخواد (سینماسکوپ‌ـ رنگی ـ دوبله بفارسی) با شرکت : جین مانسفیلد ـ تام یول . شروع: ۱۰صبح ـ۲وربع ـ۴وربع‌ـ ۶و ربع‌ـ ۸وربع بعد از ظهر .

سینما رادیوسیتی (تلفن:۴۳۳۲۰)
دختره شوهر میخواد (سینماسکوپ‌ـ رنگی ـ دوبله بفارسی) با شرکت : جین مانسفیلد ـ تام یول . شروع: ۱۰وسه ربع صبح ـ۳ـ۵ـ۷ـ۹ بعد از ظهر .

سینما رکس (تلفن : ۳۴۱۶۹)
مبارزین بیباك (دوبله بفارسی) ۰ شروع : ۳۰ر۱۰ صبح ـ ۳۰ر۲ ـ ۳۰ر۴ ـ ۳۰ر۶ ـ ۳۰ر۸ بعد از ظهر

سینما رویال (تلفن:۴۹۷۸۵)
صیاد بزرك (پاناویژن ـ رنگی ـ دوبله بفارسی) باشرکت :هواردکیل‌ـ مارتاهایر . شروع : ۱۰ ونیم صبح‌ـ ۲ونیم ـ۴وسه‌ربع ـ۷ـ۹ وربع بعداز

سینما سعدی (تلفن ۳۶۴۶۸)
مرد هزار چهره (سینما سکوپ‌ـ دوبله بفارسی) باشرکت : جیمز‌ـ کاگنی ـ دورتی مالون شروع : ۳۰ر۱۰ صبح ـ ۲و ربع ـ ۴ونیم ۶وسه ربع ـ ۹بعد از ظهر

سینما سهیلا (تلفن:۳۶۴۲۴)
در تعقیب قاتل (ویستاویژن ـ دوبله بفارسی) با شرکت : آنتونی‌پرکینز ـ هنری‌فوند' . شروع: ۱۰ و نیم صبح ـ۱ـ۳ـ۵ـ۷ـ۹ بعد از ظهر .

سینما مولن‌روژ (تلفن:۷۳۹۲۹)
سلیمان و ملکه سبا (تکنی‌راما ـ رنگی ـدوبله بفارسی) باشرکت : جینالولوبریجیدا ـیول‌براینر ـشروع: ۳۰ر۱۰ صبح ـ۳ـ۵ـ۷ـ۹بعد ازظهر.

سینما میامی (تلفن :۳۷۳۴۹)
مروارید سیاه باشرکت :ایرن ـ محزون شروع :۳۰ر۱۰صبح ـ۳۰ر۲ ۳۰ر۴ ـ۳۰ر۶ـ۳۰ر۸ بعداز ظهر .

سینما نیاگارا (تلفن:۶۵۳۰۷)
در تعقیب قاتل (ویستاویژن ـ دوبله بفارسی) با شرکت : آنتونی‌پرکینز ـ هنری‌فوند' . شروع: ۱۰ونیم صبح ـ۳۰ر۲ـ۳۰ر۴ـ۳۰ر۶ـ ۳۰ر۸ بعد از ظهر .

سینما آریا
شاهدبرای تعقیب (دوبله‌بفارسی) باشرکت :تیرون پاور ـمارلن دیتریش شروع: ۳۰ر۱۰ـصبح‌ـ ۳۰ر۲ـ۳۰ر۴ـ ۳۰ر۶ـ ۳۰ر۸بعداز ظهر

سینما المپیا (تلفن ۶۵۷۹۸)
دلاوران دوران (سینما سکوپ ـ رنگی ـدوبله بفارسی) شروع ۳۰ر۲ ۳۰ر۴ ـ ۳۰ر۶ ـ ۳۰ر۸ بعد از ظهر

سینما ابفل(تلفن: ۴۰۱۱۶)
بچه‌های محل‌باشرکت :متوسلانی‌ـ ویدا قهرمانی ـ سپهرنیا ـشروع : ۳۰ر۱۰ صبح ـ۳ـ۵ـ۷ـ۹ بعد ازظهر.

سینما اسکار تلفن ۴۵۷۹۷
سلیمان وملکه سبا (تکنی راما‌ـ رنگی‌ـ دوبله بفارسی)با شرکت : جینالولو بریجیدا ـیول‌براینر‌شروع: ۳۰ر۹ صبح‌ـ ۲ـ۴ـ۶ـ۸ بعد از ظهر

سینما برلیان تلفن ۳۳۵۳۵
سلیمان وملکه سبا (تکنی راما‌ـ رنگی‌ـ دوبله بفارسی)با شرکت : جینالولو بریجیدا ـیول‌براینر‌شروع: ۱۰ صبح ـ۲ـ۴ـ۶ـ۸ بعد از ظهر

سینما تهران (تلفن:۳۸۱۶۵)
بچه‌های محل‌باشرکت :متوسلانی‌ـ ویدا قهرمانی ـ سپهرنیا ـشروع : ۳۰ر۱۰ صبح ـ۳۰ر۲ ـ۳۰ر۴ـ۳۰ر۶ـ ۳۰ر۸ بعدازظهر .

سینماپارك (تلفن :۳۹۶۳۷)
مرواریدسیاه با شرکت :ایرن‌ـ محزون. شروع : ۳۰ر۱۰ صبح ـ ۳۰ر۲ ـ۳۰ر۴ـ۳۰ر۶ـ۳۰ر۸بعدازظهر

سینما چارلی (تلفن:۶۸۴۶۱)
وقت ملاقات بیگانه‌ایم (سینماسکوپ‌ـ رنگی‌ـدوبله‌بفارسی)باشرکت: کیم‌نواك کرك‌داگلاس . شروع :۳۰ر۱۰ صبح‌ـ ۳۰ر۲ـ ۳۰ر۴ـ ۳۰ر۶ـ۳۰ر۸ بعد از ظهر .

سینما دیانا (تلفن:۴۲۰۱۰)
مروارید سیاه باشرکت:ایرن ـ محزون. شروع : ۳۰ر۱۰ صبح ـ ۳۰ر۲ ـ۳۰ر۴ـ۳۰ر۶ـ۳۰ر۸بعدازظهر

سینما زهره تلفن ۳۰۴۰۸۰
سلیمان وملکه سبا (تکنی راما‌ـ رنگی‌ـ دوبله بفارسی)با شرکت : جینالولو بریجیدا ـیول‌براینر‌شروع: ۳۰ر۹ صبح ۳۰ر۱ـ ۳۰ر۳ـ۳۰ر۵ـ ۳۰ر۷ـ ۳۰ر۹ بعد از ظهر

سینما کارون (تلفن : ۴۰۰۶۵)
غول آتشین (سینما سکوپ ـرنگی دوبله بفارسی) با شرکت :لکس باکر شروع : ۳۰ر۲ ـ ۳۰ر۴ ـ ۳۰ر۶ـ ۳۰ر۸ بعد از ظهر

سینما کریستال تلفن ۳۷۶۷۵
سلیمان وملکه سبا (تکنی راما‌ـ رنگی‌ـ دوبله بفارسی)با شرکت : جینالولو بریجیدا ـیول‌براینر‌شروع: ۳۰ر۱۰صبح ـ۳۰ر۲ـ ۳۰ر۴ـ ۳۰ر۶ ۳۰ر۸ بعد از ظهر

سینما متروپل (تلفن : ۳۹۴۱۰)
حاجی بابا (سینماسکوپ ـرنگی‌دوبله بفارسی)با شرکت : جان درك‌ـ الین استوارت شروع ۳۰ر۱۰ صبح ـ ۳۰ر۲ ـ ۳۰ر۴ ـ ۳۰ر۶ ـ ۳۰ر۸

سینما همای (تلفن : ۴۳۱۶۹)
حاجی بابا (سینماسکوپ ـرنگی‌دوبله بفارسی)با شرکت : جان درك‌ـ الین استوارت شروع : ۳۰ر۱۰ صبح ـ ۳ـ۵ـ۷ـ۹ بعد از ظهر

سینماهای درجه دو

سینما پردیس
آتش زیر صفر با شرکت : آلن لاد شروع : ۳۰ر۲ ـ ۳۰ر۴ ـ ۳۰ر۶ ـ ۳۰ر۸ بعد از ظهر .

سینما تاج (تلفن:۳۳۰۶۴)
مزد خشونت (سینما سکوپ ـ رنگی) باشرکت :وان هفلین. شروع: ۳۰ر۱۰صبح ـ۳۰ر۲ ـ۳۰ر۴ـ ۳۰ر۶ ـ۳۰ر۸ بعداز ظهر

سینما سیلوانا تلفن ۳۳۰۷۷
قزاقها (سینماسکوپ ـ رنگی ـ دوبله بفارسی) باشرکت:ادموندپردام‌ـ جورجیامول .شروع : ۳۰ر۲ـ۳۰ر۴ـ ۳۰ر۶ـ ۳ر۸ بعد از ظهر .

سینما فردوسی (تلفن ۳۵۷۸۴)
اسیران کاروان (رنگی ـدوبله به فارسی) شروع : ۳۰ر۹ ـ ۳۰ر۱۲ ـ ۳۰ر۲ ـ ۳۰ر۴ ـ ۳۰ر۶ ـ ۳۰ر۸

سینما فری (تلفن: ۲۷۸۹۳)
قزاقها (سینما سکوپ‌ـرنگی‌ـ دوبله بفارسی) با شرکت : ادموند پردام ـ جورجیامول شروع: ۳ـ۵ـ۷ـ۹ بعد از ظهر

سینما مراد (تلفن : ۳۷۳۸۹)
بچه‌های محل‌باشرکت :متوسلانی‌ـ ویدا قهرمانی ـ سپهرنیا ـشروع : ۳۰ر۲ـ۳۰ر۴ـ۳۰ر۶ ۳۰ر۸ بعد ازظهر

سینما مشعل (تلفن:۳۳۸۳۶)
شوخی کردم‌دلخورنشو (سینماسکوپ‌ـ دوبله‌بفارسی)باشرکت :ادی کنستانتین شروع : ۳۰ر۱۰ صبح ـ۲ـ۴ـ۶ـ۸

تآترها

جامعه باربد (تلفن ۳۲۲۶۵)
مستنطق با شرکت جعفری ـشهلا قدکچیان شروع ۳۰ر۸ بعد از ظهر

تآتر پارس (تلفن ۳۸۸۱۱ـ۳۳۴۳۳)
سقوط باشرکت :شفیع‌ـپوراندخت

امشب در سینماهای

دیانا - ایران - میامی - پارک

اولین اثر بزرگ و پرارزش فارسی که‌از نظر اهمیت بزبان «اردو» دوبله گردیده و درکشورهای خارج بمعرض نمایش گذارده شده است

مروارید سیاه

باشرکت معروفترین وهنرمندترین ستاره ایرانی

ایرن

علی محزون

که بعداز ۵ سال دوری از سینما بار دیگر باشرکت دراین فیلم فعالیت سینمائی خود را آغاز نموده

رئیس فیروز

کارگردان و هنرپیشه باسابقه فیلمهای فارسی

دراین فیلم برای اولین‌بار

«ایرن»

رقص و آواز جالبی

اجرا مینماید

اجاق گاز ساخت آمریکا

Victoria GAS RANGES

ویکتوریا

آگهی مصور

نماینده انحصاری: شرکت تهرانشهر محدود: خیابان سعدی تلفن ۳۰۲۱۱۵ / ۳۴۳۵۳

آ- ۴۳۲۴۸

دوچرخه موتوری ولوسولکس
بدون رقیب از لحاظ
زیبائی،قیمت ، قدرت‌واستحکام
نماینده انحصاری :

شرکت سهامی ایران تراکتور

خیابان‌سعدی ۸۴۴ تلفن۳۰۲۴۱۳
ازشهرستانها نماینده‌فعال میپذیرد

آ- ۴۳۳۲۴

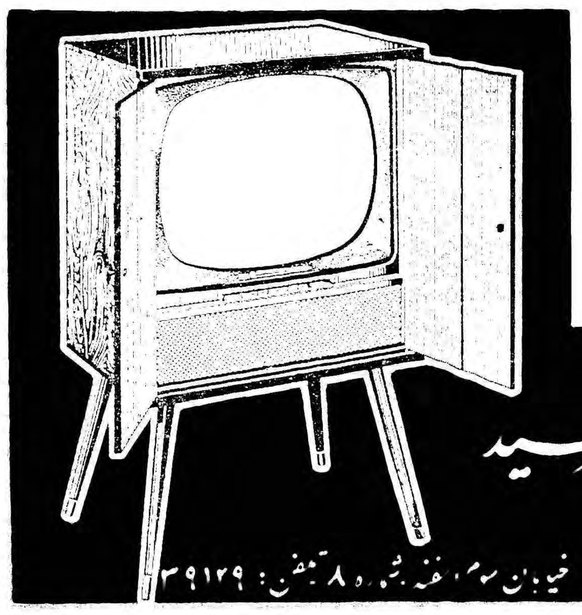

ضبط صوت

«گروندیک»

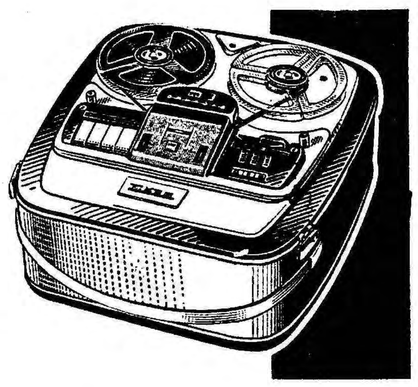

بافتخارات صنایع آلمان درسراسرجهان افزوده است

۱۰ نوع ضبط صوت گروندیک باخصوصیات متفاوت برای استفاده‌های مختلف

ضبط صوت گروندیک یک شاهکار صنعتی بی‌رقیب

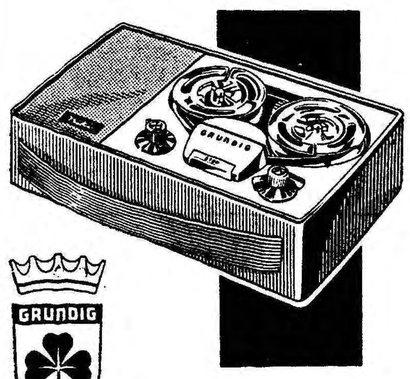

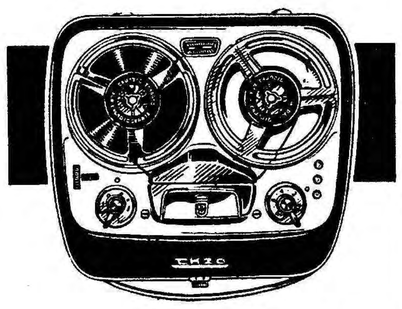

GRUNDIG

نماینده انحصاری :
شرکت تجارتی آفتاب
خیابان لاله‌زار- تلفن : ۳۶۳۳۵

آ- ۴۳۱۷۰

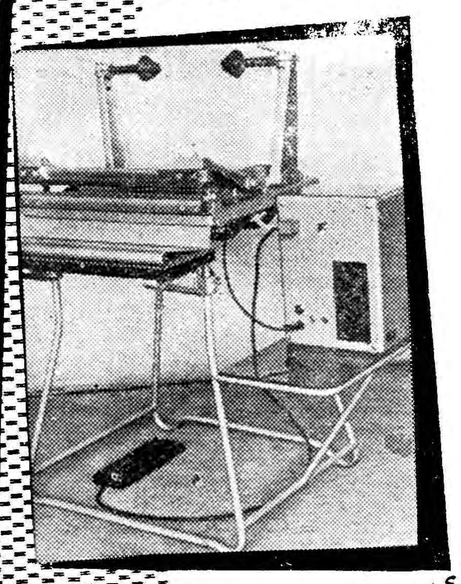

هم باصرفه
هم ساده

دستگاههای ممتاز جوشکاری
پلاستیک مخصوص تهیه
لوازم تجملی -
شیرینی - پاکتهای بسته بندی
وغیره هرگونه نشریه وکاتالگ درصورت درخواست
ارسال میشود. برای کسب اطلاعات بیشتر به :
وابسته بازرگانی سفارت لهستان - خیابان بهار - کوچه سمنان
مراجعه فرمائید ویا بآدرس زیر مکاتبه نمائید

نماینده انحصاری: الکتریم

"Elektrim"

Polish Foreign Trade Company
for Electrical Equipment
ul. Czackiego 15/17 Warszawa 2, Poland
P. O. Box 254/
Cables: ELEKTRIM - WARSZAWA

پارتی جدید **تلویزیون ارس هلندی** رسید

مهندسین هلندی رادیوتلویزیون ارس برای تعمیر وسرویس هرنوع رادیو تلویزیون - بادبزن - جاروبرقی درخدمت شما میباشند خیابان سوم اسفند شماره ۸ تلفن: ۳۹۱۲۹

انتخابات درشهرستانها

حائزین اکثریت درتبریز تادیروز

خبر نگاران ما در شهرستان ها جریان انتخابات را طی ۲۴ ساعت اخیر چنین گزارش داده‌اند

تبریز ـ خبرنگار ما در تبریز گزارشی میدهد از مجموع۶۵۵۵۷ رای ماخوذه تا عصر دیروز ۵۹۸۸۴ رای قرائت گردیده‌است که نتیجه باین شرح اعلام شده

۱ـ حسن افتخار هشترودی‌منفرد ۳۰۱۹۹رای

۲ـ مهندس بیوك اردبیلی منفرد ۲۹۱۵۹رای

۳ـ مهدی ابراهیمی‌دریانی مردم ۲۹۱۲۲رای

۴ـ احمد بهادری منفرد ۲۶۷۷۵رای

۵ـ محمد دیهیم ملیون ۲۱۵۴۳رای

۶ـ دکتر محمد حسین موسوی مردم ۱۷۶۸۲رای

۷ـ علی اصغر سرتیپ زاده‌مردم ۱۷۵۹۸رای

۸ـ دکتر شفیع امین ملیون ۱۶۵۹۹رای

۹ـ دکتریوسف مجتهدی منفرد ۱۵۰۴۱رای

سایر کسانی که بعد از این۹ نفر حائز اکثریت شده اند باین شرح می باشند .

۱۰ـ دکتر عبدالعلی شاهیدمردم ۱۲۹۷۴رای

۱۱ـ چاپچی ملیون۱۲۷۳۷رای

۱۲ـ دکتر اسمعیل انگجی‌مردم ۱۲۳۸۶رای

۱۳ـ دکتر غلامرضا عدل‌ملیون ۱۲۰۳۶رای

۱۴ـ دکتر امیر کبیریان‌ملیون ۱۱۷۱۹ رای

۱۵ـ عزیز اسکندری منفرد ۱۰۸۳۰رای

۱۶ـ مظفر صولتی منفرد ۱۰۲۴۴رای

۱۷ـ دکتر سید امامی منفرد ۹۹۵۴رای

۱۸ـ مهندس‌ثقةالاسلامی منفرد ۹۸۳۵رای

۲۰ـ جوادی منفرد ۹۲۳۹ رای

۹۸۳۵ رای

۲۰ـ خرازی منفرد ۹۲۳۹رای

۲۱ـ بیت‌اله جمالی منفرد ۹۲۲۹رای

ثر بندر پهلوی ـ خبرنگار ما در بندر پهلوی تلفنی گزارش داد از ساعت ۷ صبح امروز اخذ آراء در شهرستان بندر پهلوی وحوزه های فرعی غازیان ، کپور چال و شبه جزیره آبکنار شروع شد وتا ساعت ده صبح ۳۷۰۱ رای اخذ گردید . اخذ آراء در بندر پهلوی تا ساعت ۶ بعد از ظهر امروز ادامه دارد و بلافاصله پس از آن‌قرائت آراء شروع می شود .

سخنگوی انجمن انتخابات تهران گفت:

درانتخابات تهران زنان هم رای داشتند

امروز آقای عیسی بهزادی سخنگوی انجمن نظارت انتخابات اظهار داشت اشخاصی که نسبت به انتخابات تهران شکایاتی دارند می توانند به انجمن نظارت‌شکایات خودرا تسلیم نمایند سخنگوی انجمن اضافه کرد تاکنون تعدادی شکایت بدفتر انجمن ارسال شده است وکلیه این شکایات در هفته دوم مورد رسیدگی قرار خواهد گرفت .

آقای بهزادی در مورد چند حوزه‌ای که در جریان انتخابات آراء آنها باطل گردیده است‌گفت اشخاصی که تجاوز از حدودقانون نموده‌اند تحت تعقیب قرار خواهند گرفت .

زنانی که‌رای داشتند

آقای بهزادی در پایان گفت در جریان قرائت آراء در بین‌آراء قرائت شده چند نفرزن رای‌داشتند

توضیح

بطوری که امروز از انجمن توضیح داده شد آرائی که درردیف ۴۲ حائزین اکثریت درج شده‌بود متعلق به آقای علی نبی‌زاده میباشد

انتخابات اقلیت‌های زرتشتی و یهود بزودی شروع میشود

قرائت آراء ارامنه از فردا آغاز میگردد

بقرار اطلاع دستور شروع‌انتخابات اقلیت زرتشتی در ظرف امروز یا فردا ! زطرف وزارت کشور به فرمانداری تهران صادر خواهد شد

اقلیت زرتشتی دارای یك‌نماینده میباشند .چون اکثر زرتشتیان در تهران زندگی‌میکنند انجمن‌مرکزی انتخابات اقلیت مزبور در تهران تشکیل خواهد شد و انجمن ها ی فرعی آن درشهر یزد و چند شهر دیگر تشکیل میشود .

اقلیت یهود

انتخابات اقلیت یهود پس از پایان انتخابا ت‌اقلیت زردتشتی‌آغاز خواهد شد .

اقلیت یهود نیز دارای یك نماینده در مجلس شورایملی می باشند این نماینده نیز باید ازتهران و چند شهرستان دیگر انتخاب شود .

قرائت آراء ارامنه

امروز آخرین روز اخذ رای انتخابات اقلیت ارامنه مرکزوشمال بود سخنگوی‌انجمن‌نظارت انتخابات ارامنه امروز گفت :از فردا انجمن شروع بقرائت آراء می‌کند،همچنین انجمن های فرعی انتخابات نیز در چندشهرستان شروع باخذ رای نموده‌اند .

اقلیت اسوری

امروز گفته شد انتخابات اقلیت آسوری‌که در دوره‌های قبل‌نماینده در مجلس نداشتند ولی طبق جدول جدید انتخاباتی دارای نماینده‌شدند نیز پس از انتخابات اقلیت یهودآغاز خواهد شد .

این اقلیت نیز یك نماینده در مجلس پیدا خواهند کرد .

نتیجه نهائی تعداد آراء نمایندگان‌شیراز

آخر وقت دیروز اطلاع دادیم‌که قرائت آراء درشیراز پایان یافت . همچنین اسامی پنج تن نمایندگان آن‌شهرستان‌راباستحضارخوانندگان ارجمند رساندیم امروز خبرنگار ما اطلاع داد که نتیجه نهائی تعداد آرا عنمایندگان آن شهرستان‌باین شرح اعلام گردید :

۱ـ آقای سردار فاخر حکمت کاندیدای منفرد بااکثریت ۳۴۹۷۷ رای نفر اول

۲ـ آقای‌دکتر محمدعلی معدل کاندیدای حزب ملیون با اکثریت ۱۷۸۳۳ رای نفر دوم

۳ـ آقای علی قوام کاندیدای حزب مردم با اکثریت ۱۶۲۶۳ رای نفر سوم

۴ـ غلامرضا حکیمی کاندیدای حزب ملیون با اکثریت ۱۳۶۹۵رای نفر چهارم

۵ـ اسمعیل قوامی کاندیدای حزب مردم با اکثریت ۱۳۴۷۹ رای نفر پنجم بنمایندگی شهرستان شیراز انتخاب گردیدند .

حوزه انتخابیه شیراز پنجنفر نماینده دارد و آقایانی که بعد از این ۹ نفر حائز اکثریت شده اند بشرح زیر می باشند .

۶ـ علیمحمد دهقان کاندیدای حزب ملیون ۱۳۱۸۶ رای

۷ـ حسین‌نمازی کاندیدای حزب مردم ۱۳۲۸۶ رای

۸ـ سید محمد کاظم دستغیب ۱۲۰۰۲ رای

۹ـ حسینقلی رستم منفرد ۱۰۲۶۴ رای

درجلسه مشترك هیئت اقتصادی آلمان و نمایندگان ایران

طرح قرارداد حمایت سرمایه های‌آلمانی درایران بررسی‌شد

مسائل مربوط به بازرگانی دو کشور در جلسه روز پنجشنبه در وزارت بازرگانی بررسی خواهدشد

پیش از ظهر امروز کمیسیونی در وزارت امور خارجه با شرکت هیئت اقتصادی آلمان و نمایندگان دولت ایران تشکیل گردید تاطرح نهائی قرارداد حمایت سرمایه گذاری اتباع دو کشور در کشور های یکدیگر مورد بررسی قرار گیرد قرار است در مدت اقامت هیئت‌اقتصادی‌آلمان درایران‌قرارداد مزبور «پاراف» شود .

برای بررسی مسائل مربوط به بازرگانی دو کشور کمیسیون دیگری روز پنجشنبه در وزارت بازرگانی با شرکت هیئت‌اقتصادی آلمان تشکیل میشود و روز شنبه آینده نیز دروزارت کشاورزی کمیسیون خواهد بود و پس از آن جلسه مشترك هیئت اقتصادی آلمان و هیئت ایرانی مامور مذاکره با هیئت اقتصادی آلمان تشکیل می‌شود تا مجموع مذاکرات ونتایجی که از آن بعمل آمده است مورد بررسی قرار گیرد .

مهمترین مسئله‌ای که درمذاکرات با هیئت اقتصادی آلمان مطرح می باشد توسعه مناسبات بازرگانی ، تشویق آلمان به سرمایه‌گذاری در ایران و فراهم ساختن امکانات آن و استفاده از اعتبارات طویل‌المدت آلمان برای‌اجرای برنامه‌های توسعه اقتصادی کشور است .

امروز کلاسهای درس دانشگاه

بقیه ازصفحه اول

نمایندگان دانشجویان مجددا صبح امروز با آقای دکتر فرهاد رئیس دانشگاه ملاقات کردند و تقاضا های خودرا درباب آزادی بقیه دانشجویان تکرار نمودند .

نظر رئیس دانشگاه

خبرنگار ما با آقای دکتر فرهاد ملاقات کرد.آقای دکترفرهادبخبرنگار ما در مورد جلسه دیشب اظهار داشت که روسای دانشکده ها گزارش از وضع دانشکده‌های‌خود در بعد از ظهر دیروز باطلاع شورا رسانیدند . آقای دکتر فرهاد ضمن اظهار تاسف از عمل دانشجویان در موردتعطیل کلاسها اظهارداشت : طی‌مذاکرات طولانی که با آقای نخست وزیر انجام گرفت ایشان مقررداشتند که‌دانشجویان بازداشت شده بتدریج آزادشوند وبهمین جهت دیروز ۵۸ نفر مرخص گردیدند من تصور می کردم بپاس این خدمتی که انجام‌شده دانشجویان باین بی‌نظمی ها خاتمه دهند و دروس خودراشروع کنند ولی متاسفانه دانشجویان اقدام‌بتعطیل کلاسهانمودند،البته‌همه‌دانشجویان‌مقصر نیستند عده زیادی میخواهند درس بخوانند ولی عده دیگر مانع‌میشوند.

چندنفر هستند .

آقای دکتر فرهاد در مورد‌تقاضای دانشجویان گفت دانشجویان‌بازداشت شده همانطور که قرار بود بتدریج آزاد میشوند . من هم نمیدانم عده آنها چند نفر است گفته‌ام صورتی بمن‌بدهندتابرای‌آزادی‌آنها‌اقدام‌نمایم.

از آقای دکتر فرهاد سئوال شد چه اقدامی برای تشکیل کلاسها بعمل می‌آورید ؟ آقای دکتر فرهادپاسخداد درخواستهائی که دانشجویان دارندو دارای جنبه سیاسی میباشد بمامربوط نیست و شورای روسای دانشکده‌ها در اینمورد تصمیمی‌نمیتواند بگیردولی در مورد آزادی دانشجویان بتدریج مرخص میشوند .

دانشکده کشاورزی

آقای دکتر مهدوی رئیس دانشکده کشاورزی که امروز از کرج‌بدانشگاه آمده بود بخبرنگار ما اظهار داشت روزگذشته‌کلاسهای دانشکده‌کشاورزی تشکیل شدولی امروز مجددا کلاسها تعطیل گردید و دانشجویان درکلاسها حاضر نشدند .

ملاقات بانخست‌وزیر

آقای رئیس دانشگاه قبل از ظهر امروز با آقای مهندس شریف امامی نخست‌وزیر ملاقات کرد و پیرامون وضع دانشگاه مذاکره نمود .

آقای دکتر فرهاد در ملاقات امروز مجددا تقاضا کرد ترتیبی داده شودکه دانشجویانی که در بازداشت هستند مرخص شوند .

درآمد شب‌نشینی‌بزرك فردا شب

بقیه ازصفحه اول

دالیدا در فرودگاه مهرآباد

در این برنامه چند تن از اعضاء خاندان سلطنت و همچنین آقایان نخست‌وزیر ، اعضاء دولت ،روسای دربار شاهنشاهی و گروهی ازامرای ارتش و دیپلماتهای خارجی مقیم پایتخت باتفاق بانوان خود شرکت خواهند داشت و شماره شرکت کنندگان به ششصد نفر خواهد رسید .

خبرنگار ما اطلاع میدهد که برنامه شام و شب نشینی کاملاسبك شب نشینی های بزرك پاریس تنظیم گردیده است .

مهمترین قسمت برنامه‌شب‌نشینی هنرنمائی «دالیدا» آوازه‌خوان‌معروف فرانسه است که بنا بدعوت‌ارفرانس دیشب وارد تهران شده است .

آخرین مد های بهار آینده نیز وسیله مانکن های یکی از خیاط خانه های بزرك مد و خیاطی پاریس که امشب وارد تهران میگردند به معرض نمایش گذاشته خواهدشد وهمچنین رقصهای ایرانی نیزجزء برنامه شب نشینی خ اهد بود .

بقرار اطلاع برای شرکت دراین شب نشینی بدعوت‌ارفرانس برخی‌از شخصیت های فرانسوی نیز بتهران آمده اند که از جمله آنها آقای «ژان سنتنی» مدیر کل سازمان جلب سیاحان فرانسه و آقای«میشل دوویلنو» مدیر کل قسمت‌بازرگانی شرکت ملی ارفرانس رامی‌توان‌اسم برد .

شب نشینی فردا شب‌بمنزله‌پایان پانزده روز تبلیغاتی و اطلاعاتی ارفرانس در تهران خواهد بود .

فردا کسوف روی میدهد

بقیه ازصفحه اول

اطلاعاتی پیرامون کسوف فردا د راختیار آنان بگذاریم .

به خبر نگار ما داد : برنامه مطالعاتی ما در باره

آقای دکتر افشار گفت :به کسوف فردا شامل چند قسمت طوری که محاسبه گردیده کسوف خواهد بود از جمله مشاهده لکه مزبور از صبح زود از مرکزفرانسه های خورشید است و بوسیله شروع و پس از گذشتن ازمرکز تلسکوپ لکه های مزبور را تعقیب اروپا بصورت یك مدار قوسی از خواهیم نمودو پیدا خواهیم کرد شمال دریای سیاه گذشته ومتوجه که لکه های خورشید ازپشت پرده شرق خواهد شد . کسوف مزبور کسوف بچه نحو است .

در قسمت های مرکز روسیه به همچنین مطالعه خواهیم کردکه صورت کامل دیده می شود ولی تاثیرات مغناطیسی این کسوف‌در در شمال ایران و نقاط‌جنوبی‌تر تمام مدت آن چقدر خواهد بود کامل نخواهد بود .

مقاله‌ای که درباره مضرات اشعه آفتاب درموقع کسوف بقلم آقای‌دکتر الهیان در صفحه ۱۷ شماره امروز مطالعه فرمائید

زمان کسوف در تهران

زمان کسوف در تهران طبق محاسبات تقریبا بین ساعت ده و ۱۵ دقیقه تا ساعت ده و نیم خواهد بود.ومدت آن بین بیست تا سی دقیقه خواهد بود آقای دکتر افشار سپس افزود از مدتها پیش ماوسائل ومقدمات کاررا فراهم کرده‌ایم طی‌ماه گذشته تعدادزیادی تلگراف و نامه از موسسات تحقیقی جهان بدست ما رسیده وهریك تقاضا نموده‌اند در قسمت هائی ازمطالعات این موسسه را در مدت کسوف

وزارت‌کار دوشعبه‌کاریابی درجنوب شهر تاسیس‌کرد ..

سخنگوی وزارت کار بخبرنگار ما گفت :اداره کل مشاغل و کاریابی وزارت کار بمنظور رفاه کارفرمایانی‌که احتیاج باستخدام هرگونه کارمند یاکارگر دارند و کارگران متقاضی شغل که باداره مرکزی دسترسی‌ندارند مبادرت به تاسیس دو نمایندگی در نواحی جنوب شهر تهران نموده که نمایندگی شماره یك‌آن در خیابان سی متری میدان گمرك افتتاح و برای تامین نیازمندیهای استخدامی کارفرمایان و کارگران حاضر بخدمت‌می‌باشد و نمایندگی شماره ۲ نیز قریبا افتتاح خواهد شد .

بنابراین کارفرمایان و کارگرانی که در این ناحیه سکونت دارند می‌توانند برای انجام مراجعات خود باین نمایندگی مراجعه‌نمایند.

مراسم سردوشی در دبیرستان نظام

عصر روز دو شنبه گذشته جشن مراسم سر دوشی در دبیرستان نظام با تشریفات خاصی انجام گرفت . نخست تیمسار ملك‌احمدی فرماندهی دبیرستان در باره مقام شامخ سرباز و نقش فدا کاری او در عظمت کشور و میهن پرستی و شاه دوستی ایرانیان سخنرانی مفصل ایراد کرد . آنگاه آقای محمد جواد تربتی استاد فلسفه و ادبیات د رپیرامون میهن پرستی ایرانیان مطالب‌مشروحی بیان‌داشت

درانحادیه داروسازان گفته شد :

ایران آزمایشگاه داروهای‌دنیا شده

روز گذشته مدیران پانصد داروخانه موجود در تهران در جلسه ای که برای بر رسی وضع عمومی دارو در ایران تشکیل شده بود حضور یافتند دراین جلسه مطالب جامعی ایراد شدو مدیران داروخانه ها مدت سه ساعت در اطراف دارو بحث کردند

آقای دکتر عاصمی گفت در داروخانه ها ۵۸۰۰ قلم دارو‌موجود است این دارو ها مشابه یکدیگرند و فقط چهارصد قلم آنها.درگردش است بقیه اقلام دارو ها در قفسه ها بایگانی شده ومانده است این وضع برای داروخانه ها تحمل پذیر نیست

دارو فروشان تهران گفتند که ما تقصیر نداریم مردم گرانی‌دارو را از چشم ما می بینند بیمار تهی دستی که برای خرید داروی‌گران قیمت بداروخانه می آید مدیر داروخانه را جنایتکار فرض می کند ما بدین وسیله اعلام میکنیم که تقصیر نداریم و نقش ما در تعیین قیمت دارو بطور کلی هیچ است .

آزمایشگاه دنیا

کشور ما آزمایشگاه دارو های دنیا است هر کشوری دارو می سازد اولین پارتی آنرا به ایران می فرستد این دارو بر روی هموطنان ما آزمایش می‌شود و ارز مملکت ما خارج می گردد .

اتحادیه صنف دارو فروشان تهران بدین وسیله اعلام می‌کند که دارو فروشان تهران هیچوجه رضایتی از وضع موجود ندارند وبه نظر ما مردم بهتر میدانند که عامل اصلی گرانی دارو چه‌افرادی هستند .

در زمان اعلیحضرت فقید یك قلم ادکلن درایران ساخته شد و پس از آن بطور کلی ورود ادکلن خارجی ممنوع گردید این نشان میدهد قسمتی از دارو هائی که اکنون بایران وارد می شود در ایران قابل تهیه است و این‌دارو های وارد شده یك قلم دو قلم‌نیست هزاران قلم است ودر حالی که تمام آنها یك اثر وخاصیت واحدی دارند و با این ترتیب حقیقت مطلب این است که ما دارو فروشان سرسام گرفته ایم

در شهر استانبول ویتامین ث‌می سازند و درسراسر این شهر بزرك یك قرص رودکسون پیدانمیشوداگر بداروخانه بگوئید رودکسون بده خواهد گفت که ماویتامین وطنی داریم مامیگوئیم چه عیبی داردکه ما هم‌این کاررا در داخل کشور خودمان‌بکنیم نه ازخارج داروهائی راکه میتوان‌در ایران تولید کرد وارد نکنیم .

درسابق ما باسیصد تومان یك داروخانه احداث میکردیم انواع دارو محدود بود و صدها رقم داروی یك نواخت بایران وارد نشده بود حالا با صدهزار تومان هم نمیتوان داروخانه درست کرد ودل ماواقعا بحال این دانشجویانی که میخواهند درآینده بانداشتن سرمایه کافی داروخانه باز کنند میسوزد .

ما ازمسئولین امر درخواست می کنیم که فقط یکساعت در پشت‌میز داروخانه کار کنند بیماران انگشتر وساعت و فرش خانه را برای‌پیچیدن نسخه بداروخانه می‌آورند ما ازاین صحنه متاثر میشویم و حتی بگریه هم میافتیم

بندوبست

وارد کنندگان دارو میروند اروپا وباکارخانه تماس میگیرند با آنها بندو بست میکنند و میگویند ازاین دارو بایران بفرستید وفاکتور راهم دوبرابر بنویسید با این ترتیب‌دارو باقیمت گران و فاکتور قلابی‌بایران وارد میشود قیمت این داروها در ایران‌چندبرابر قیمت مبداء آنهااست ووارد کنندگان با کلك به بیماران اجحاف میکنند

چندی پیش دولت برای تعدیل قیمت دارو از سودگمرك دارو ده در صد کم کرد و اکنون وارد کنندگان این ده در صد را هم بحساب خود گذاشته‌اند واز آن استفاده میکنند.

اگر شخص مستمندی‌احتیاج بلباس پیدا کند میتواند ازیك‌بارچه ارزان قیمت استفاده کند و اما هرگز به‌بیماری‌که‌باید باقرص اکرومیسین درمان شود نمیتوان قرص‌یکریالی تجویز کرد دارو برای همه و عموم باید فراهم گردد و همه در یك‌شرائط از آن استفاده کنند .

پیشنهاد میکنیم

ما از دولت میخواهیم که بما کمك کند تا قیمت دارو را پنجاه در صد تنزل دهیم اگر هم داروها قابل اعتماد است بما اجازه بدهند تا ارزانترین نوع دارو را که نسخه نوشته‌اند به بیمار بدهیم در اینصورت قیمت دارو همانطوریکه گفتیم پنجاه در صدتنزل میابد .

حمیدیه درگذشت

با کمال تاسف اطلاع یافتیم که نیمه شب گذشته آقای احمد حمیدیه نماینده اسبق مجلس شورایملی به بیماری سرطان معده در سن پنجاه و هفت سالگی بدرود حیات گفت .

مرحوم حمیدیه فرزند یکی ازتجار معتبر و خیر مراغه بود .

آنمرحوم در دوره های شانزدهم و هفدهم و هجدهم بنمایندگی از طرف مردم مراغه بنمایندگی مجلس شورای ملی انتخاب شده بود .

درگذشت نابهنگام حمیدیه موجب تاسف وتاثر دوستان و نمایندگانی‌که با ایشان هم دوره بودند گردید و امروز طی مراسم مفصلی جنازه آن مرحوم بخاك سپرده شد .

ما این ضایعه را ببازماندگان فقید سعید تسلیت میگوئیم .

معافیت مشمولین

بقیه از صفحه اول

باتوجه بماده۶۶ قانون نظام وظیفه عمومی بخدمت اعزام نشده‌اند در صورتیکه مانع عدم اعزام بخدمت در تاریخ قرعه کشی ۱۰ر۱۰ر۳۹ برطرف نشده یعنی برادری درخدمت بوده‌است از اعزام بخدمت درزمان صلح معاف هستند.

مشمولین لیسانسیه ودکتر

درمورد امکان معافیت مشمولین لیسانسیه و دکتر بعداز اعلامیه فوق خبرنگارما باتیمسار‌دریابان‌ازشیروانی رئیس وتیمسار سرتیپ ناصر معاون اداره نظام وظیفه عمومی تماس گرفت مقامات‌نظام وظیفه‌عمومی اظهارداشتند: بادرنظر گرفتن احتیاجات کادرافسری ارتش ازمعافیت‌این‌مشمولین معذورند وعملی نیست و ارتش باید احتیاجات کادرافسری‌خودرا‌ازمشمولین‌لیسانسیه ودکتر تامین نماید مقرر فرمودند‌مشمولین لیسانسیه و دکتر باید درموقع مقرر بخدمت احضار شوند و طبق قانون باآنها رفتار شود .

کلاس بهداشت شیر پاستوریزه

ازهفته گذشته‌کلاسی بنام«بهداشت شیر پاستوریزه»برای‌دادن دستوراتی جهت‌چگونگی نگهداری محصولات پاستوریزه دکاکین فروش لبنیات تشکیل گردیده‌است محل تشکیل‌این کلاس در اتحادیه‌لبنیات فروشان‌تهران بوده دراین کلاس کارشناسان فن از جمله آقای دکتر مصطفی اروندی رئیس کارخانه شیر پاستوریزه وآقای دکتر صفر پور تدریس کرده وتعلیمات لازم‌را به افراد صنف لبنیات فروش میدهند.

شاهنشاه مجلس‌را افتتاح میکنند

بقیه ازصفحه اول

جاری و اولین روز های هفته‌آینده بقیه نمایندگان منتخب شهرستان ها که اعتبار نامه های خودرادریافت داشته اند در تهران حضور بهم رسانیده واعتبار نامه های خودرا تسلیم دفتر مجلس شورای ملی نمایند .

شرفیابی رئیس مجلس

دیروز آقای سردارفاخر حکمت رئیس هیئت مدیره مجلس شورای ملی مطابق معمول هفتگی به‌حضور شاهنشاه شرفیاب شد وگزارش امور پارلمانی را معروض داشت.

افتتاح مجلس بیستم

پس از این شرفیابی خبرنگار ما با آقای سردار فاخر حکمت که دیروز خبر انتخاب ایشان به‌عنوان نماینده اول شیراز نیز قطعیت‌یافت تماس گرفت و در مورد تاریخ افتتاح مجلس آینده سئوال کرد.

رئیس هیئت مدیره مجلس‌خبر پریروز اطلاعات را در مورد افتتاح مجلس در هفته اول اسفند ماه‌تایید کردو تاکید کرد که تاریخ‌افتتاح بین اول تا سوم اسفند ماه خواهد بود .

اعتبار نامه ها

مقدمات افتتاح مجلس‌بیستم از هر حیث فراهم شده است و تنها اینك تعداد اعتبار نامه های تسلیم شده بدفتر مجلس شورای ملی به حد نصاب یعنی ۱۳۵ اعتبار نامه نرسیده است . تعداد اعتبار نامه هائی که تاکنون تسلیم مجلس‌شده است از دو سوم این رقم تجاوز نمی کند . اما آنچه قطعی است این است که تا تاریخ افتتاح‌مجلس یعنی روز های اول اسفند بطور قطع اعتبار نامه های نمایندگان تهران و شیراز و احتمالا اعتبار نامه های نمایندگان تبریز بدفتر مجلس فرستاده خواهد شد .

تشریف فرمائی شاهنشاه

دوره جدیدتقنینیه توسطاعلیحضرت شاهنشاه افتتاح می شود و در این روز شاهنشاه نطقی ایراد می‌کنند برای ترتیب دعوت مدعوین و تشریفات افتتاح کمیسیونی مرکب از کار پردازی مجلس و مامورین وزارت دربار و وزارت کشورتشکیل می شود و مقدمات امر را فراهم می آورد .

مهمانی ناهار درکلوب ایران جوان

دیروز بافتخار آقای ابوالقاسم تفضلی نماینده مجلس شورایملی وعضو هیئت مدیره کانون وکلای دادگستری ضیافت ناهار از طرف آقای فرج‌اله‌اکبر د کلوب ایران جوان داده شد .

در این ضیافت اعضای هیئت مدیره کانون وکلای دادگستری وعده‌ای دیگر از وکلا و معاریف حضور داشتند .

دراین مراسم آقای سرشار نایب رئیس کانون وکلاء وآقای تفضلی نطقهائی ایراد کردند و ضمنا اظهار امیدواری شد که وکلای دادگستری که به نمایندگی مجلس انتخاب میشوند بتوانند در وضع قوانین مفید و بهتری به کشور خود خدمت کنند .

توضیحات راجع بمسابقه صاحب بلندترین مو

بطوریکه اطلاع میرسد تلویزیون فرانسه تصمیم گرفته که مسابقه‌ای برای انتخاب‌صاحب‌بلندترین گیسو در آنکشور انجام دهد .

چون به مقامات تلویزیون فرانسه اطلاع داده شده بود که سال گذشته چنین مسابقه‌ای در تلویزیون ایران انجام گرفته ، از طرف تلویزیون‌فرانسه توضیحاتی راجع بجریان و جزئیات اجرای این مسابقه در تهران خواسته شد است .

تلویزیون ایران تاکنون چند نفر بورسیه برای استاژ به تلویزیون فرانسه فرستاده است .

آگهی‌های تسلیت

هیئت مدیره و کارمندان شرکت سهامی کارخانجات ستیکو

درگذشت جوان ناکام آقای مهندس ابوالفضل مزینی را به خانواده های محترم مزینی و کوثری و به خصوص به جناب آقای مزینی پدر داغدار ایشان تسلیت می گوید .

آذری ـ پنبه چی ـ حکیمی ـ حسینی ـ رضا بیك ـ مهندس مبینی ـ مهرابی ـ معتمدی ـ سلیمانزاده ـ منتخب ـ کاشانی یوسف زاده و کلیه‌استادکاران و کارگران کارخانجات‌ستیکو

فوت جانگداز جوان ناکام مرحوم مهندس ابوالفضل مزینی را بکلیه فامیل آنمرحوم تسلیت عرض نموده صبر و عنایت عموم بستگان مخصوصا جناب آقای حسین مزینی‌پدر بزرگوار و داغدارش را از خداوند بزرك خواستارم

علی اکبر جمشیدی ایران صنعت

جناب آقای رکنی دبیر محترم ریاضیات

مصیبت وارده را بجنابعالی و خانواده محترم رکنی تسلیت عرض می نمائیم .

از طرف کلاس ششم ریاضی ـ مراد بازرجانی

مصیبت وارده را بخانواده محترم ارم مخصوصا به خانم مهین ارم (امامی) صمیمانه تسلیت می گوئیم .

ماماهای بیمارستان زنان ـ حبشی ـ نویدی ـ کاوس‌زاده صوفی ـ هادی ـ شریف زاده ـ آوانسیان ـ ملك لو ـ رزم آئین ـ مجلسی

جناب آقای محمد علی تولائی استاد گرامی

دانش آموزان کلاس پنجم دبیرستان ایرانشهر مصیبت وارده بجنابعالی را تسلیت عرض می نمایند .

آ ـ ۳۹۲۱۷ **دانش آموزان کلاس پنجم طبیعی**

عموم کارمندان بانك صادرات و معادن ایران با قلبی مملو از تاثر و تاسف فوت جانگداز مرحوم‌مهندس ابوالفضل مزینی‌را به پدر داغدیده اش جناب آقای حسین مزینی وافراد آن خانواده تسلیت گفته پایداری ایشانرا در صبر وبردباری از خداوند متعال خواستارند .

جناب آقای دکتر اسمعیل کوثری

با کمال تاثر مصیبت وارده‌را به آنجناب تسلیت عرض نموده و سلامت و سعادت آن‌فامیل محترم‌رااز خداوندمتعال خواهانم .

رضا کرملو

مصیبت جانگداز را بهمکار محترم جناب آقای حسین کوثری تسلیت عرض می نمایم .

درودیان

۲۱ نفر کشته و ۱۶ نفر زخمی شدند

اتوبوس ابتدا بکوه خورد و سپس‌ازارتفاع ۲۵۰ متری در دره سقوط‌کرد و بدونیم شد

درحالیکه برف سنگینی میبارید مامورین ژاندارمری ، افراد پادگان نظامی و اهالی محل مشغول نجات مجروحین وبیرون کشیدن جنازه مقتولین بودند

اتوبوسی در دره سقوط کرد

نیمساعت قبل از ظهر دیروز فاجعه‌ای در جاده چالوس رخ داد و اتوبوسی مملو از مسافر از گردنه‌ای مرتفع بدره‌ای که عمق آن‌دویست و پنجاه متر بود سقوط کرد .ساعت یازده‌و نیم صبح دیروز اتوبوس شماره ۱۸۱۴۷ شرکت ایران پیما که با عده زیادی مسافر برانندگی شیخ قدرت از تهران بطرف‌چالوس حرکت میکرد بر اثر سرعت زیادو یخبندان جاده و ریزش برف دریك کیلو متری «سیاه بیشه» ۴۲ کیلو متری مرزان آباد سرپیچ «مرگن» لغزید و ابتدا بکوه اصابت کرد و سپس بدره‌ای بعمق ۲۵۰متر‌سقوط کرد . باوقوع این فاجعه در همان لحظهٔ او لراننده و ۳۱ نفر از مسافرین اتوبوس جانسپردند وسایر مسافرین بسختی مجروح شدند .

خبرنگاران ما در مرزان آباد و چالوس و نوشهر که بمحض اطلاع از این واقعه در محل حادثه حضور یافته‌اند جریان را چنین گزارش میدهند .

هنگام ظهر بود که اتومبیلی در مقابل پاسگاه ژاندارمری مرزان‌آباد توقف کرد و اطلاع داد که اتوبوس شماره ۱۸۱۳۷ شرکت ایران پیما که از تهران بطرف چالوس حرکت میکرد درنزدیکی سیاه بیشه بدره سقوط کرده است رئیس پاسگاه و کلیه مامورین ژاندارمری مرزان آباد با اتومبیل بطرف محل حادثه عزیمت کردند . من هم با اتومبیل خود رابه محل حادثه رساندم ودیدم اتوبوس با کلیه مسافرین بدره‌ای بعمق ۲۵۰ متر سقوط کرده‌و هنوز ناله‌مجروحین این حادثه از اعماق دره بلند است .

مامورین‌ژاندارمری بکمك‌مجروحین رفتند وسرنشینان اتومبیلها ووسائل نقلیهٔ دیگری هم که از راه‌میرسیدند برای‌کمك به مجروحین شتافتند. اطاق اتوبوس از شاسی جدا شده بود و د راعماق دره شاسی اتوبوس بیکطرف و اطاق آن بطرف دیگر افتاده‌بود در اطراف اطاق اتوبوس جنازه‌های مقتولین‌این فاجعه‌منظره‌ای تاثر انگیز بوجود آورده بود از گوشه وکنار وداخل‌و خارج‌اتوبوس صدای فریاد وناله مجروحین بگوش میرسید .

کمك اهالی محل

مامورین ژاندارمری مرزان‌آباد اولین کاری که انجام دادند این‌بود که چندین نفر از مجروحین این حادثه را با اتومبیل برای معالجه به نوشهر بردند و ضمنا جریان را به پادگان نظامی مرزان آباد ومقامات مربوطه چالوس ونوشهر اطلاع‌دادند دراطراف‌محل سقوط‌اتومبیل منظرهٔ تاثر انگیزی دیده میشد جنازه‌های متعددی بطور پراکنده در اطراف اطاق وشاسی‌اتوبوس‌که ازیکدیگر جدا شده بود افتاده بود یکی از جنازه ها سر نداشت ودیگری پایش قطع شده بود .یکی دستش از تن جدا شده و یکی هم بدنش ازوسط بدونیم گردیده بود چندین جنازه هم که نیمی از آن در زیر اطاق یا شاسی اتوبوس و نیم دیگر آن بیرون بود دیده میشد .

اهالی مرزان آباد هم بمحض اطلاع براین حادثه برای کمك به مامورین خودرابمحل سقوط‌اتوبوس رسانیده و در جمع آوری جنازه‌ها و کمك بمجروحین فعالیت‌میکردند

انتقال مجروحین

چندین نفر از مجروحین بوسیله مامورین ژاندارمری برای معالجه بنوشهر اعزام‌شدندو سایرمجروحین را اهالی بقهوه خانه مرزان آباد منتقل کردند تابوسیله اتومبیل‌برای معالجه به بیمارستان اعزام شوند . رویهمرفته ۱۳ جنازه در اطراف‌محل سقوط اتوبوس بدست آمد و سه جنازه هم درزیر شاسی اتوبوس در میان جریان آبی که از اعماق دره میگذشت دیده میشد هشت نفر از مجروحین این حادثه بحدی حالشان وخیم بود که قدرت تکان خوردن نداشتند در روی جنازه مادری که در کنار اطاق اتوبوس افتاده بود کودکی شیرخوار پستان مادر رابه دهان داشت و گریه میکرد .

برف می‌آمد

هنگامیکه مامورین برای اعزام مجروحین به بیمارستان فعالیت می کردند برف شدید می‌میبارید ودر زیراین‌برف‌شدیدمامورین‌ژاندارمری و افراد پادگان نظامی مرزان آباد بکمك اهالی و مسافرین اتوبوسها ووسائل نقلیه‌ای که از آنجا می گذشتند موفق شدند عده‌ای از مجروحین را برای معالجه به‌نوشهر اعزام دارند و جنازه‌های مقتولین را جمع آوری نمایند .

با اطلاع جریان بمقامات مربوطهٔ شهرستان نوشهر پزشك قانونی و رئیس دادگاه‌و کارکنان فنی‌وعده‌ای از مامورین برای رسیدگی به این فاجعه بطرف محل حادثه حرکت کردند و ساعت چهار بعد از ظهر به آن محل رسیدند. پزشك قانونی جنازه‌های مقتولین را معاینه و اجازه دفن صادر کرد و۸نفر از مجروحین که حالشان وخیم بود و بوسیله‌اهالی بقهوه‌خانه‌مرزان آباد‌منتقل شده‌بودند بنوشهر اعزام شدندتاتحت معالجه‌قرار گیرند . سایر مجروحین را قبلا برده بودند .

۳۱ نفر مقتول

خبرنگار ما در نوشهر گزارش میدهد یکساعت بعد از ظهر دیروز بمقامات مربوطه شهرستان نوشهر اطلاع داده شد که یك اتوبوس‌شرکت ایران پیما مملواز مسافر بعلت سرعت زیاد و یخبندان جاده بدره سقوط کرده و جمعی از مسافرین مقتول و عده‌ای هم مجروح شده‌اند .

بلافاصله پزشك قانونی و بازپرس و عده‌ای‌ازمامورین بمحل حادثه‌حرکت کردند وتا هنگام شب جنازه سیزده نفر از مقتولین و ۱۶ نفر مسافرین مجروح را به نوشهر منتقل نمودند پزشك قانونی و مامورین میگفتند ۸ جنازهٔ دیگر در زیر اطاق اتوبوس و شاسی آن قرار داشت که بیرون آوردن آنها باریزش برف و سرما و تاریکی میسر نشد باین ترتیب‌تاکنون ۲۱ نفر از مسافرین اتوبوس مزبور مقتول شده و ۱۶ نفر نیز مجروح گردیده‌اند .

خبرنگار ما اضافه کرد که چون حال ۷ نفر از مجروحین وخیم بود آنها را برای معالجه به‌بیمارستان رامسر اعزام داشتند .

هم‌اکنون ۹ نفر از مجروحین این فاجعه هم در بیمارستان نوشهربستری می‌باشند .

اسامی مجروحین

اسامی ۱۶ نفر مجروحین عبارت از عزیز اهل‌عباس آباد شهسوار - ایرج سلیمانی اهل چالوس - حسینعلی مشهدی اهل شهسوار - دوشیزه زهرا علیزاده اهل چالوس - قربانعلی اسدی اهل چالوس - عباس کارگر مهمانخانه رامسر - جهانگیر پاشا اهل دهات اطراف نوشهر -شیخ علی گلی از طلاب علوم دینی قم- محمدولی‌اصانلو اهل خرم‌آباد شهسوار- مجیدیراق طلا کارمند بیمارستان رامسر -اصغر کاظمی اهل نور- بانو ربابه فرزند عباس و کودك دو ساله‌اش - سید اسلام افتخاری از طلاب علوم دینی قم- سید بزرك حسینی اهل شهسوارو دوشیزه شهربانو ۱۲ ساله می‌باشد.

جنازه‌های سیزده نفر از مجروحین نیزبه بیمارستان نوشهر منتقل‌گردیده است تا پس از تشریفات لازم مدفون گردد .

از صبح امروزهم فعالیت برای‌بیرون آوردن جنازه های ۸نفردیگر مقتولین این حادثه شروع شده‌است .

هویت هیجیك از مقتولین تاکنون معلوم نگردیده است فقط از جیب‌یکی از مقتولین مدرکی بدست آمده که معلوم میدارد این مسافر مقتول بنام ابوالقاسم از اهالی دهات اطراف شهسوار است .

از وضع لباس یکی از مقتولین نیز معلوم است که وی از طلاب‌علوم دینی قم بوده‌است .

۳۱نفر کشته شده‌اند

خبرنگار ما افزود که رویهمرفته تاکنون قطعی است که در این حادثه ۲۱ نفر مقتول و ۱۶ نفرمجروح شده‌اند .

شیخ قدرت راننده اتوبوس درهمان لحظه اول سقوط فریاد یاحضرت‌عباس کشیده و جانسپرده است ولی کمك راننده اتوبوس بنظرمیرسد که‌مجروح شده باشد .

چگونه سقوط کرد

خبرنگار ما در چالوس در این باره گزارش داد طبق تحقیقاتی که بعمل آمد با اطلاعاتی که در بیمارستان نوشهر از مجروحین کسب شد یکی دو نفر ازمجروحین اظهار داشتند که‌اتوبوس باسرعت ازگردنه بالا میرفت و برف‌هم‌بشدت فرو میریخت ، جاده یخبندان‌بود و هر لحظه اتوبوس در روی جاده‌می‌لغزید وباینطرف و آنطرف میرفت اصلا این اتوبوس از موقعیکه از گاراژ ایران پیما در تهران خارج شد و بطرف چالوس حرکت کرد باسرعت میرفت همینکه بگردنه‌سیاه بیشه رسید تعادل اتوبوس بهم‌خورد وبراثر سرعت زیاد و یخبندان‌جاده کنترل فرمان از دست شیخ قدرت راننده خارج شد اتوبوس‌ابتدابطرف کوه متمایل گردید و پس ازاصابت به صخره کنار جاده یکدور بدور خود چرخید و بطرف دره متمایل شد و معلق زنان سقوط کرد .

خانم از همسایه‌اش تقلید میکرد!

امروز پرونده اختلاف دو زن‌که درهمسایگی یکدیگر زندگی میکنند در یکی از نواحی‌دادسرا موردرسیدگی قرار گرفت .

فاطمه که در این پرونده مدعی بود کتك خورده‌است میگفت : اقدس خانم از وقتی که در خانه ماهمسایه شده از من تقلید میکند . مثلا چند روز قبل من یك پیراهن شال برای عید خود خریدم او هم از همان پارچه برای خودش خرید . چند بار باو گفتم دست از این تقلید بردارد ولی بخرج او نرفت دیروزصبح به بازار رفتم و یك چادر نماز گلدار برای خودم خریدم و عصر دیروز اقدس هم همان پارچه را خرید و هنگامیکه باو اعتراض کردم با من‌گلاویز شد و کتك مفصلی بمن‌زد.

در ناحیه دادسرا پس از تحقیق از هر دو نفر به‌آنها تکلیف سازش شد فاطمه میگفت : چون اقدس دست از تقلید بر نمیدارد باید تعهد بسپارد که از این‌خانه اسباب کشی کند . بالاخره این دو نفر زن موقتا با یکدیگر سازش کرده و ناحیه دادسرارا ترك‌کردند.

در ۲۴ ساعت گذشته :

۱۱ نفر دراثر تصادف مجروح شدند

در ۲۴ ساعت گذشته ۱۱ نفر باسامی کبری معزز ، میرزا صاحبدل محمد مشاعری ،فرزند احمد ، علی اصغر ، کاظم فرزند غلامحسین ، شهاب فرزند تقی ، ابوالفضل رجبی فرزند مجید ، لیلی فرزند حمدالله، عظیم فرزند آقابابا، محسن طهماسبی فرزند حسینعلی و اقدس شکرائی فرزند تقی در اثر حوادث رانندگی و یکنفر بنام حسین رهبر فرزند علی در اثر چاقو خوردگی دربخش ۲ مجروح شده‌اند .

نرگس مرد

دیشب نرگس کربلائی علی که دیروز در اثر تصادف در بخش ۹ تهران مجروح شده بوددربیمارستان سینا درگذشت .

بخاطر بوی عرق‌نعناجوانی کشته شد

متهم‌که دانش‌آموز ۲۱ ساله‌ایست در دادگاه میگفت:مادرم‌ازبوی عرق‌نعنا درعذاب بود وصاحبخانه هم راضی‌نمیشد برای چندروز دستگاه خودرا تعطیل‌کند

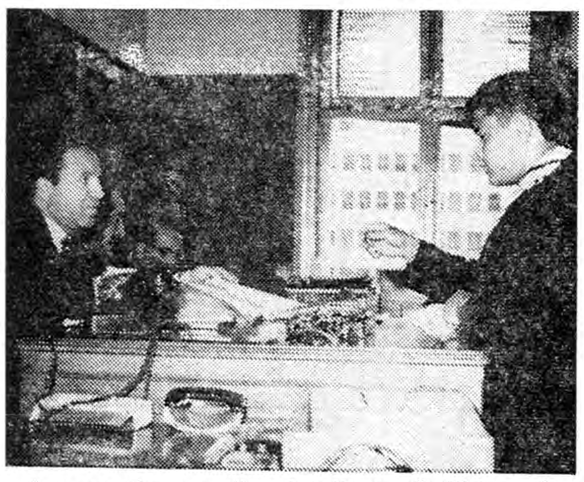

رئیس دادگاه قسمتی از موارد بازپرسی راکه در پرونده ذکر شده به متهم نشان میدهد

امروز محاکمه دانش آموز بیست‌و یکساله‌ای بنام حسن قره باغی در دادگاه عالی جنائی شروع شد حسن قره باغی پنج‌ماه قبل باتهام قتل جوان دیگری بنام علی اکبر سلیمانی راننده بخش شش تهران دستگیر و تحویل دادسرا شده‌است .

دریکی از روزهای گرم شهریورماه سال‌جاری بعلت سرو صدائی که از درون‌خانه‌ای واقع در حوالی خیابان مولوی بگوش میرسید پاسبان پست وارد منزل شده ومشاهده کردکه عده‌ای زن و مرد اطراف جوان‌مجروحی جمع شده‌اند پاسبان پست بلافاصله مجروح رابه بیمارستان فرستادو ضارب وی را که حسن قره باغی نام داشت بکلانتری جلب کرد .

نفرت از بوی عرق‌نعنا

حسن قره باغی در بازجوئیهای مقدماتی اظهارداشت مادرم مدتهاپیش اطاقی از علی اکبر اجاره کرده ودر آنجا سکونت داشت من چون پیش خاله‌ام زندگی میکردم لذا هرچندوقت یکبار سری بمادرم میزدم مادرم از وضع اطاق‌خود ناراحت بودو میگفت در منزل عرق نعنا تهیه‌می‌کنند واو از بوی عرق‌نعنا درعذاب است من‌از اینبمه ناراحتی مادرم عصبانی شده بودم چندبار به علی اکبر تذکر دادم که چون مادرم بیماراست چند روزی تهیه‌عرق نعنا را تعطیل کند تا من برای‌مادرم اطاق‌دیگری اجاره کنم .و اورا از ناراحتی نجات دهم و حتی بعلی اکبر گفته بودم که حاضرم‌ضرر چندروز تعطیل کار اوراهم بدهم آن شب منزل برای دیدن مادرم آمدم‌بازهم دستگاه علی اکبر کار میکرد و تا صبح مانتوانستیم چشم روی هم بگذاریم صبح‌زود از خواب بیدارشدم پاتیل عرق نعنارا که در حیاط بود بکوچه انداختم و وقتی علی اکبر بمن اعتراض کرد مابین‌مامشاجره‌ای روی دادکه علی اکبر مجروح شد .

مجروح دربیمارستان مرد

علی اکبر سلیمانی راد که با کارد بسختی مجروح شده بود چندساعت پس از انتقال به بیمارستان در روی تخت عمل درگذشت و حسن باتهام ایراد ضرب منتهی بفوت بازداشت شد و تحویل زندان گردید

امروز شعبه چهارم دادگاه عالی جنائی برای رسیدگی باتهام حسن قره باغی تشکیل جلسه داد.

حسن در آخرین دفاع‌خود میگفت من قصد مجروح کردن حسن راندا‌شتم واین جریان با قصد قبلی انجام نگرفته‌است .

دادگاه تا آخروقت امروز مشغول رسیدگی باین پرونده بود .

مجلس عقدکنان در دادسرا

امروز در دادسرای ناحیه یك‌تهران یك مجلس عقدکنان برپا بود .

عروس حشمت ۱۹ ساله و داماد پسرعمه‌اش خسرو ۳۱ ساله دانش‌آموز دبیرستان است .

حشمت دیروز بدادسرا شکایت‌کرد که خسرو پسر عمه‌اش او را اغفال کرده است .

دادسرا خسرو را احضار کرد و برای او قرار بازداشت صادر نمود. چون خسرو حاضر بازدواج با حشمت شد و پدر او تعهد پرداخت مخارج‌آنها را تاپایان دوران تحصیلی کرددادسرا یك محضردار دعوت کرد و در همانجا خطبه عقد میان حشمت و خسرو جاری شد و سپس خسرو آزاد گردید .

مهریه حشمت سیصد هزار ریال‌تعیین شد تا خسرو نتواند باین زودی ها او را طلاق دهد .

سارقین یك مغازه خواربارفروشی را خالی کردند

سارقین بابیدار شدن صاحبخانه از سوراخ کردن دیوارمنزل او منصرف شده فرار کردند ولی چند قدم دورتر وارد مغازه خواربار فروشی شدند

سارقین ومقداری ازاجناسی‌که از خواربارفروشی‌دزدیده‌اند

دیشب مامورین سیار ژندارمری تهران در نارمك سه نفر دزد را که با یك اتومبیل تاکسی‌مشغول‌سرقت بودند دستگیر نمودند نحوه سرقت وسرعت عمل این سارقین در نوع خود کم‌نظیر است !

ساعت یازده بعد ازظهردیروز حسین یاری ، محمد علی فرزند نصراله و اسداله شیرازی فرزند خدامراد با کمك‌چند دیلم ومقداری طناب و تاکسی شماره ۹۴۶۹ سیاهرنك بقصد سرقت عازم‌نارمك شدند ، آنها ابتدا با کمك دیلم مشغول سوراخ کردن دیوار خانه آقای مهندس شریفی شدند ولی ساکنین خانه متوجه شدند و در نتیجه سارقین فرار کردند .

سارقین سمج !

سارقین پس از فرار مایوس‌نشده ودر خیابان چهل وشش متری‌غربی نارمك قفل مغازه خوار بار فروشی علی اصغر زبانی و مهدی اخوان را شکسته ووارد مغازه شدند وقسمتی از اجناس مغازه را در تاکسی گذاشته و به تهران آوردهدرخیابان جمشید در خانه زنی بنام پری گذاشتند و چون هنوز مغازه‌خواربار فروشی اجناس قابل ملاحظه ای داشت مجددا به نارمك آمدند و وارد مغازه شدند ولی اینباردستگیر شدند .

موقعیکه سارقین برای بار دوم به مغازه وارد شدند ساعت ۳صبح بود ویك جیپ سیار ژاندارم از آن حدود عبور میکرد . افسر گشت متوجه تاکسی و روشنائی مغازه شد واز جیپ پیاده گردید اما سارقین که متوجه شده بودند فرار کردند ولی درسه راه نارمك دستگیرشده‌و به پاسگاه جلب شدند .

خانه خالی بود

در آنجا سارقین بجریان‌سرقت اعترا ف کردند و مامورین‌برای پیدا کردن اموال مسروقه به خیابان جمشید آمدند ولی با کمال تعجب متوجه شدند که پری شبانه خانه‌اش را تخلیه کرده وبا اموال مسروقه فرار کرده است .

دربازجوئی هائی که از سارقین در ژاندارمری بعمل آمد آنان به چندین فقره دزدی در شهر تهران‌و حومه اعتراف کردند .

۲۰۲۵۶۹
تلفن مستقیم سرویس حوادث

بحث در سر اجرت چوپان

بادستگیری گوسفند دزدوخریدار خاتمه یافت

دیشب یك سارق که ۳۵ راس گوسفند از فشم و ۱۲ راس از تلو دزدیده بود بوسیله ژاندارمهای‌شهر ری در اراضی مسگر آباد دستگیرشد.

سارق موقعی دستگیر شد که‌می خواست گوسفند هارا به خریدار گوسفندهای دزدی بنام صفربفروشد وبر سر پرداخت اجرت به چوپانی‌که باوی همکاری میکرد با او مشاجره‌می نمود .

ژاندارمها که دراطراف گورستان گشت میزدند متوجه صدای گوسفندان وداد وبیداد سارق و چوپان شدند و بطرف آنها آمدند .

اختلاف حساب باچوپان

چوپان به مامورین گفت این‌شخص مرا اجیر کرد تا از فشم و تلو گوسفندانش رابه تهران بیاورم .من باردریافت سی تومان این پیشنهادرا قبول کردم . او گوسفندان را بمن تحویل دادو خودش با اتومبیل بااین شخص که خریدار گوسفندان است باینجاآمدو حالا میخواهد بمن ۲۵ تومان بدهد .

حسین سارق گوسفندان که‌خودش را صاحب آنهامعرفی میکرد به‌مامورین گفت این شخص میان راه یکی از گوسفندان مرا فروخته است‌و من‌نه تنها باو پول نمیدهم بلکه از او شکایت هم دارم.

دراین موقع چوپان به مامورین گفت :اصلامن فکر میکنم این‌شخص صاحب گوسفندهانیست و گوسفند هارا دزدیده چون او میخواهدگوسفند صدتومانی رابه ۵۰ تومان بفروشد .

مامورین که بحرف چوپان گوش‌می کردند به حسین بدگمان شده واوو صفر راوستگیر کردند و بگروهان ژاندارمری شهرری آوردند. در آنجا حسین جریان سرقت گوسفندان را فاش کردو امروز بدادسرای ناحیه ۶ فرستاده شد .

صفر (خریدار)

حسین (سارق)

پیش‌بینی وضع هوا

پیش‌بینی وضع هوای ایران تا ظهر فردا طبق گزارش اداره پیش‌بینی کل هواشناسی بدینقرار است .

هوای تهران صاف گاهی توام با مقداری ابر و باد شدید در بعد ازظهر امروز خواهد بود .

هوای نواحی آذربایجان ، خراسان و شهرستان های غربی ایران نیم ابری در بعضی ساعات تمام ابری همراه با رگبار های محلی خواهد بود.

هوای سواحل دریای مازندران کمی تاقسمتی ابری ، نواحی کرمان و بلوچستان نیم ابری و در بعد از ظهر امروز همراه باباد شدید در سطح زمین و رگبار های پراکنده با گرد و خاك و هوای سایر نقاط ایران صاف یاکمی ابری‌پیش‌بینی میشود .

حداکثر درجه حرارت هوای شهر تهران در بیست‌و چهار ساعت گذشته ۱۱ر۵ (۴ر۵ درجه سردتر از روز قبل) و حداقل آن‌دودرجه‌سانتیگراد بالای‌صفر بوده‌است .

بزودی
آشپزباشی
جری لوئیس دین مارتین
دوبله فارسی
ازامشب در سینما آریا
شاهکار عجیب و بیسابقه سینمای امریکا
قویترین اثر تکان دهنده تاریخ سینما
شاهد برای تعقیب
وایداسکرین- دوبله بفارسی. باشرکت:
مارلن دیتریش- تیرون پاور - چارلز لافتون

خاطرات شاهنشاه

بقیه فصل یازدهم

فرهنك وآینده ایران

هنگامیکه پسرها دوران‌کودکی خود را طی میکنند باید برای‌آنها بازیچه هائیکه مربوط بساختمان مکانیکی است تهیه نمود تا با آنها سرگرم شوند و باین کار ها آشنائی پیدا کنند. چنانکه خود من لذت بخش‌ترین ساعات این دوره از حیات را بازی باهمین آلات و اسباب مکانیکی یافتم. کمترین فایده‌این قبیل‌بازیچه هادر تربیت و پرورش فرزندان ما آنستکه در ذهن کودك فکر غلط و موذی قدیمی که کاردستی عیب‌است برطرف میشود و آنرا ننگ و عار نخواهد شناخت. ما باید شیوه پسندیده ملل مترقی را که دستهائی که‌در اثر کاردستی‌چرکین شده‌محترم میشناسند فرا بگیریم. امروز یك نفر دانشمند در آزمایشگاه خود کار مغزی را با کاردستی توام انجام می دهد واین نمودار فعالیت مردم در عصر کنونی است و مردم کشور ما باید از همین سرمشق پیروی کنند. درکشورایران‌مانند سایر نقاط‌گیتی دختران خردسال‌بحکم غریزه عروسك بازی‌واشتغال بوظایف‌مادری رادوست میدارند وبدون تردید این میل‌فطری ارزش تربیتی بسیار دارد و باید وسایل آنرا برای آنها فراهم کرد. بهمین ترتیب باید علاقه کودکانرا بکشف راز های طبیعت پرورش داد. مثلا بایداز باغهای مشهور ایران‌برای تعلیمات عملی فرزندان خود در گیاه شناسی و باغبانی استفاده کنیم و آنها را بنگاهداری‌و مواظبت پرندگان وماهیها و چارپایان وادار سازیم. کودکی که بنوازش و توجه حیوانات عادت‌کند طبعا سجیه مهر ورزی بهمنوع نیز در وی تقویت میشود وخوی خیر خواهی و دستگیری از افتادگان دروی نیرومند میگردد. در دستگاههای تربیتی ما باید نسبت به پرورش‌ذوق و سلیقه افراد توجه مخصوص بعمل آید. مثلا در کشور ما که آثار باستانی و تاریخی و معادن متنوع وجود دارد باید همه خرد سالان را ترغیب و تشویق کنیم که نمونه هائی از این منابع‌را جمع‌آوری کنندوآنها رابخوبی بشناسند. فرزندان ما باید از اوان کودکی بورزش مخصوصا ورزشهای دسته‌جمعی آشنا شوند تا روح همکاری و تعاون در آنها تقویت گردد وضمنا بآنها خاطر نشان سازیم که در کار ورزش برد و باخت قابل اهمیت نیست و آنچه سزاوار توجه است آنستکه درمقابله با موانع وشدائد نیرومندی داشته باشند و حس معاونت‌ومشارکت درآنهابحدکمال‌رشد ونمو نماید. امروز در ایران برای خرد سالانی که هنوز بسن رفتن به دبستان نرسیده اندصدها کودکستان دولتی و خصوصی تاسیس‌شده است که امر آموزش نوباوگان را بعهده دارند. اما این کودکستانها باتمام فوائدیکه دارند هرگز نمیتوانند برای کودك جای خانه را بگیرند و آنچه خرد سالان ما از تربیت صحیح نقص دارند جبران کنند و تاامر تربیت در خانه و خانواده اصلاح نشود نقص اخلاقی‌و تربیتی کودکان بطور کامل برطرف نخواهد شد. اینك باید بمسئله تعلیمات ابتدائی و متوسطه پرداخت. تردید نیست که باید درروبه فعلی آموزش و پرورش دوره ابتدائی و وضع زندگی دانش آموزان خرد سال تغییرات وتحولاتی عمیق بوجودآید. بسیاری ازآموزگاران دبستانهای ما خود از تعلیم وتربیت صحیح محروم بوده‌اند و حتی در انجام‌دادن‌وظایف‌آموزگاری اطلاعاتشان بسیار ناقص و محدود است واز همین جهت موفقیت آنها در تعهد وظایف ویژه آموزگاران‌بسیار مشکوك خواهد بود. در دبستانهای ابتدائی ما اطفال طوطی وار مطالبی را به حافظه میسپارند وبآنها فرصت داده نمیشود که هوش خودرا بکار برند و به‌نیروی ذوق خویش مطالبی درك کنند و یا از معنی مسئولیت آگاه

نایب رئیس کمیسیون خارجه مجلس سنای‌فرانسه

از دانشکده افسری بازدیدکرد

درساعت ده صبح امروز آقای آرتور کنت نایب رئیس کمیسیون خارجی مجلس ملی فرانسه باتفاق آقای سرهنك «گیو» وابسته نظامی فرانسه در تهران در دانشکده افسری حضور یافته باتیمسار سرتیپ فریدون جم فرمانده دانشکده ملاقات کردند سپس میهمانان‌فرانسوی باتفاق تیمسار سرتیپ جم و تیمسار سرتیپ موحد معاون دانشکده‌افسری از قسمتهای مختلف دانشکده افسری دیدن کردند و بابرنامه های‌علمی وعملی دانشجویان آشناشدند.

نایب رئیس کمیسیون خارجی پارلمان فرانسه فردا برا ی‌بازدید آثار تاریخی باصفهان خواهد رفت.

تجلیل ازیك کوهنورد فرانسوی درباشگاه بانك‌ملی

ساعت شش ونیم بعد از ظهر روز گذشته آقای «آرتور کنت»باتفاق سفیرکبیر فرانسه وعده ای از فرانسویان مقیم تهران برای تماشای ورزشهای باستانی در باشگاه بانك ملی ایران حضور یافتند.

آقای کاظمینی رئیس باشگاه ضمن اظهار تشکر وسپاسگزاری از حضور مدعوین اظهار داشت: گرچه همه ورزشکاران دنیا صرفنظر از ملیت و نژاد از نظر اشتراك هدفهای عالی ورزش دوستان یکرنك و برادران همدل هستند، معهذا بین ورزشکاران ایرانی و فرانسوی بسبب وجود علائق فرهنگی وسوابق ممتد تاریخی و دوستی استوار دیرین، یگانگی خاص و پیوند محکم تری موجود است.

وی سپس گفت کهسازمان کوهنوردی باشگاه بانك ملی ایران پرچم‌یادبودی توسط آقای«آرتورکنت» تقدیم کمیسر عالی ورزش‌فرانسه آقای «موریس هرزوك» کوهنورد مشهور می‌نماید. در این هنگام پرچم مزبور در میان ابراز احساسات شدید ورزشکاران به آقای «آرتورکنت» داده شد. در پرچم یاد بود نوشته شده است:

«تقدیم به آقای «موریس هرزوك» ورزشکار ورزشدوست عزیز فاتح اورست و کمیسر عالی ورزش فرانسه» سازمان کوهنوردی باشگاه بانك ملی ایران.

پس از پایان این مراسم عملیات ورزشهای باستانی به‌میانداری آقای‌مهدیه آغازشدوموردتوجه مدعوین قرار گرفت‌در خاتمه مراسم سفیر کبیر فرانسه ومهمانان از رئیس باشگاه بانك ملی تشکر نمودند، ساعت ۷بعد از ظهر باشگاه بانك ملی ایران را ترك کردند.

هیئت مدیره سازمان نظام پزشکی ماه آینده انتخاب‌میشوند

امروز خبرنگار ما کسب اطلاع کرد که تا اواخر ماه آینده انتخاب اولین هیئت مدیره سازمان نظام پزشکی ایران انجام میگردد برای انجام انتخابات هیئت مدیره یك انجمن نظارت مرکب از ۹ نفر اعضای اصلی و ۵نفر علی البدل انتخاب میشوند و انتخابات تحت نظر انجمن مزبور انجام خواهد شد.

در حال حاضر روزانه تعداد زیادی از پزشکان به اداره تنظیم امور پزشکی وزارت بهداری مراجعه کرده و کارت پزشکی دریافت‌میدارند تا در انتخابات مزبور شرکت جویند.

سازمان نظام پزشکی تنها مرجعی است که میتواند در امور مربوط به پزشکان مداخله نماید، همچنین سازمان میتواند بمشکل درجه بندی پزشکان را حل کرده و در مورد کم و زیادی «ویزیت»، پزشکان تصمیم بگیرد.

آئین نامه جدید اتحادیه‌های صنفی تدوین شد

امروز اطلاع حاصل شد که بدستور شهردارتهران در آئین‌نامه اتحادیه‌های صنفی تغییراتی داده شده و بطورکلی آئین‌نامه جدیدو کامل برای بهبود امور اتحادیه‌های صنفی تدوین گردیده‌است.

در چند سال پیش که اولین آئین‌نامه امور صنفی از تصویب وزارت کشور گذشت بموجب آن اتحادیه‌های تهران که جمعا به هشتاد وهشت صنف بالغ میگردند تشکیل شدند و پس از آن نیز شورایعالی اصناف درراس این اتحادیه‌ها قرار گرفت. این نامه امور صنفی‌اتحادیه‌های تهران با تغییراتی که در آن داده شده‌بامضای شهردار تهران که رئیس افتخاری شوری میباشد رسیده وبرای تصویب وزارت کشور ارسال گردیده‌است.

پاتریس لومومبا بقتل رسید

بقیه از صفحه ۳

کرد حکومت کاتانگا اجازه حکومت کاتانگا میداند.

واین امر را از حقوق خاص نخواهد داد کسی به محل‌برود ضمنا حکومت کاتانگا تصمیم ندارد قاتلین لومومبا را که از اتباع عزیز کاتانگا هستند مجازات کند که‌چرا چندفراری را کشته اند.

حکومت کاتانگا نمیخواهد اهالی دهکده‌ای که کنگو و افریقا و دنیارا از شر یك‌مسئله خونین که انسانیت را به‌خطر انداخته بود راحت کرده اند، تاراحت سازد.

وزیر کشور کاتانگااعلام کرد که به مناسبت این‌خدمت اهالی این‌دهکده گمنام‌کاتانگا چهار صد هزار فرانك کاتانگا (معادل ۸۰۰۰ دلار) جایزه‌ای که‌برای‌سر لومومبا وهمراهانش تعیین شده بود به آنها داده می شود.

وزیر کشور به ریشخند خطاب به‌خبرنگاران گفت شما میدانید من چقدراز مرك‌لومومبا متاسفم! وی جنایتکاری بود که در سیاست جنایت می‌کرد ومسئولیت قتل هزاران تن از اهالی کاتانگا و دهها هزارتن از اهالی کاسائی و سایرایالات کنگو بر عهده اوست.

حمله بسازمان ملل

مونونو فریاد زد: خیلی مضحك است که در سازمان ملل متحد می خواهند به قتل چند عامل آشوب رسیدگی کنند. من فقط چند پرسش دارم آیا سازمان ملل متحد هرگز در باب قتل رهبران مخالف حکومت در سایرکشور ها نگرانی نشان داد. آیاقتل رهبران امریکای جنوبی وقتل ملك فیصل در عراق توجه سازمان را جلب کرد؟

آیا سازمان ملل متحدبرای حفظ جان هزاران تن قبایل بالوبای ساکن کاسائی که به دست طرفداران لومومباکشته شده اند اشك حسرت ریخت؟ آیا سازمان ملل متحد درمورد مسموم ساختن رهبر ملیون کامرون در سوئیس تحقیق کرد؟ آیا پرسید چرا میلیونها تن را در روسیه وچین کشته‌اند؟ آیا برای حفظ جان ایمره‌ناگی و ژنرال پال مالتر رهبران ملی مجارستان اقدامی به عمل آورد؟ آیا متفقین غربی‌سعی کردند ناسیونالیست وجنگجوی معروف ضد آلمانی یوگسلاوی ژنرال میخائیلوویچ را در برابر انتقامجوئی و خونخواری تیتو حفظ کنند؟

این سئوالات پایانی ندارد همین اندازه که گفتم کافی است که سبب شرمندگی سازمان ملل متحد و دول‌بزرك شود.

عجیب است که سازمان ملل بخواهد د رمورد اشخاص خود خواهی که ارزش یادآوری ندارند این همه توجه نشان دهد؟

موج آشوب

لئوپولدویل- خبر قتل«لومومبا» که‌از طرفحکومت «کاتانگا»اعلام شده است موج آشوب جدیدی را در «لئوپولدویل» برانگیخته‌است.

بمحض انتشار این خبر فروشندگان و رانندگان پایتخت کنگو از کار دست کشیدند و در سراسر شهر زمزمه میان مردم آغاز شد.

شایعات دهان بدهان میگرددو هرلحظه بیم آن میرود که‌طرفداران «لومومبا» علیه رژیم «کازاووبو» قیام کنند- چه رژیم او «لومومبا» رابه دشمن خونخوارش «چومبه» تحویل داده‌است.

یکی از طرفداران سرشناس لومومبا به مخبرین گفت «این خبر یعنی خون - یعنی جنك».

بیشتر سیاسیون کنگومعتقدند که «چومبه» «لومومبا» را قبلا کشته بودو انتشار اخبار این‌چندروزه صحنه سازی بوده‌است.

باتوجه به حرکات نظامی که در سراسر کنگو از سرلشگر «موبوتو» و«آنتوان‌گیزنگا»وموئیز چومبه ترتیب داده شده مقامات ملل متحد وقوع جنك داخلی رادر کنگو تقریبا مسلم میدانند.

یك‌مقام ملل متحد گفت به قوای ملل متحد در کنگو آماده باش داده شده‌است.

مقامات سازمان معتقدندمتهمین سیاسی باید محاکمه شوند وقتل بدون‌محاکمهٔ لومومبا ایجادمسئولیت میکند وباید مسئولین امررا مورد بازجوئی قرار داد.

خطر جنك

با اعلام خبر کشته شدن «لومومبا» خطر یك جنك‌خونین داخلی در کنگو افزایش یافته و گزارشهائی که امروز از «لئوپولدویل» به سازمان ملل متحد رسیده حاکی است که مرك لومومبا هیجان و خشم شدیدی در مراکز قدرت طرفداران وی‌مخصوصا «استانلی ویل» بوجود آورده است.

در حالیکه طرفداران‌لومومبا خود را برای عملیات انتقام جویانه علیه حکومت مرکزی کنگووحکومت کاتانگا آماده میکنند‌اختلاف سازمان ملل‌متحد با «چومبه» و رژیم کاتانگا به منتهی درجه شدت خود رسیده است.

آخرین گزارش «دایال» نماینده مخصوص دبیر کل سازمان ملل متحد در کنگوکه امروز در نیویورك انتشار یافته حاکی است که‌رفتار چومبه با سازمان ملل متحد جنبه کاملا خصمانه‌ای پیدا کرده وحکومت کاتانگا کلیه دستورات وتوصیه های مقامات سازمان ملل متحد را زیر پا گذاشته است.

دایال در این گزارش‌تصریح میکند که چومبه با همکاری بلژیکی ها و کمکهائی که از خارج میگیرد ارتش مجهزی تشکیل داده و قوای‌او که تحت فرماندهی افسران اروپائی اداره میشود بصف آرائی در برابر نیروهای سازمان ملل متحد پرداخته است.

موارد تجاوز

در گزارش دایال موارد تجاوز نیروهای کاتانگا به سازمان ملل متحد و مناطقی‌که بیطرف وبدون دفاع اعلام شده همچنین کشتار افراد قبیله‌بالوبا از طرف ژاندارمهای چومبه یادآوری شده است.

دایال در این گزارش افزوده است که تعداد نفرات ارتش کاتانگا در حال حاضر از پنج هزار نفر تجاوز میکند وتعداد افسران و درجه داران خارجی که‌این نیرو ها را اداره میکنند در حدود چهار صد نفر است. سیصد نفر از افسران و درجه داران مذکور بلژیکی هستند

اخطار به چومبه

امروز دایال رئیس هیئت نمایندگی سازمان ملل متحد در کنگو طی یادداشتی به‌حکومت کاتانگا اخطار کرد که نیرو های متجاوز کاتانگا باید هرچه زودتر منطقه بیطرف و شمال کاتانگا را تخلیه نمایند

دایال در یاداشت خود به رئیس حکومت کاتانگا به تحریکاتی که علیه نیروهای سازمان ملل متحد درکاتانگا بعمل می‌آید اشاره کرده وخاطر نشان ساخته است که هرگونه تصادمی بین نیروهای کاتانگاو سازمان ملل متحد عواقب‌وخیمی برای حکومت کاتانگا ببار خواهد آورد.

اطلاعیه شهربانی کل کشور دربارهٔ

مقررات ماه مبارك رمضان

بمناسبت تصادف روز جمعه بیست و ششم بهمن ماه با آغاز ماه مبارك رمضان وتصادف روزهای ۱۵ و۱۶ و ۱۷ و ۱۸ و ۱۹ اسفند ماه ۳۹با ایام سوگواری مولای متقیان علی علیه السلام ولیالی قدر بمنظور حفظ شعائر مذهبی مقررات زیر اعلام و برای اجرای دقیق آن دستورات لازم بمامورین انتظامی داده شده است.

۱ـدر ماه مبارك رمضان کافه رستورانها اماکن که مبادرت به تهیه و فروش ناهار مینمایند در تمام طول روز بایستی از پذیرائی‌مشتریان خودداری نمایند.

۲ـسینما ها و تئاتر ها در ایام ولیالی سوگواری تعطیل و اجرای هرگونه برنامه نمایش واتراکسیون و پخش موزیك در کلیه اماکن ممنوع خواهد بود.

۳ـتظاهر و فروش واستعمال مشروبات الکلی در تمام ماه مبارك‌در ایام روزولیالی سوگواری ممنوع خواهد بود.

۴ـچون بمامورین انتظامی دستور داده شده است که در حفظ شعائر اسلامی از تظاهر بروزه خواری جلوگیری و متخلفین را تسلیم محاکم صالحه نمایند لذا نیازی بدخالت مستقیم افراد نبوده و چنانچه شکایتی داشته باشند باید بمامورین انتظامی مراجعه نمایند.

شهربانی کل کشور

اهالی وعشایر مرزنشین خرمشهر وشادگان

به نماینده حقیقی ومحلی

خودآقای محمد کارون

که یکی ازاشخاص فاضل ودانشمندومورد اعتماد مردم استرای میدهند

STRICK & ELLERMAN LINE

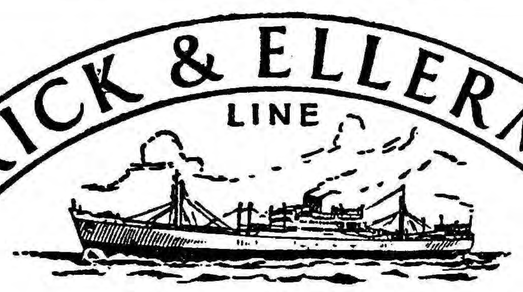

خط کشتیرانی استریك والرمن

سرویس مرتب ازانگلستان وقاره اروپا

حمل مستقیم

به

ایران وسایر بنادرخلیج فارس

کشتی‌ها برای انگلستان و قاره اروپا بار قبول مینمایند وهمچنین برای بنادر دریای قرمز وبنادر دریای مدیترانه درسرراه بار قبول می‌نمایند

(بطور مستقیم یا غیرمستقیم)

برای تعیین نرخ کرایه و سایر مشخصات بآدرس زیر مراجعه فرمائید

FOR FURTHER PARTICULARS APPLY TO:-
FRANK C. STRICK & CO. (BUSRA) LTD.:-
KHORRAMSHAHR BASRA, BAGHDAD.
or to
FRANK C. STRICK & CO. (BUSRA) LTD.
and
S. DORABJEE & SON.
77, Avo. Ferdowsi,
Tehran
Tel: 45357, 40419,
or to
FRANK C. STRICK & CO. LTD
12-20, Camomile Street,
LONDON. E. C. 3.

برنامه حرکت کشتی های استریك والرمن از انگلستان

	نام کشتی	به‌بندر خرمشهر تاریخ خروج	تاریخ ورود به‌بندر خرمشهر
از لندن	فارسیستان	درحدود ٦ فوریه	درحدود هفته اول مارس
	سیتی‌اف نیوپورت	درحدود ۷ فوریه	درحدود آخر مارس
	تبرستان	درحدود ۲۰ فوریه	درحدود اوایل آوریل
	گلستان	درحدود اوایل مارس	درحدود اوایل آوریل
	سیموس	درحدود اوایل مارس	درحدود اوایل آوریل
	خوزستان	درحدود اواسط مارس	درحدود آخر آوریل
از لیورپول	کینك‌آرتور	درحدود ۱۰ فوریه	درحدود نیمه اول مارس
	بلوچستان	درحدود اوایل مارس	درحدود آخر مارس
از منچستر	شهرستان	بارگیری را تکمیل میکند درگلاسکو	—
	استریت‌هام‌هیل	بارگیری را تکمیل میکند در کاردیف	—
از گلاسکو	شهرستان	درحدود ۱۰ فوریه	درحدود آخر مارس
	استریت‌هام‌هیل	بارگیری را تکمیل میکند در کاردیف	—
ازمیدل‌اسبورك	گلستان	بارگیری را تکمیل میکند در لندن	—
ازکاردیف	استریت‌هام‌هیل	درحدود ۵ مارس	درحدود آخر آوریل
ازگرینچ‌موت	گلستان	بارگیری را تکمیل میکند در لندن	—
از آنتورب	سیموس	بارگیری را تکمیل میکند در لندن	—
	خوزستان	بارگیری را تکمیل میکند در لندن	—

برای عبور از خیابان

فقط ۱۵ ثانیه وقت دارید

پیاده‌ها باید از چراغ فرمان بگیرند

● برای عبور پیاده‌ها هم در خیابانها چراغهای راهنما نصب میکنند

● مسئول جان هرکس که هنگام قرمز بودن چراغ از خیابان بگذرد خودش‌است

اداره راهنمائی و رانندگی امروز اعلام کرد که بزودی برای‌عبورپیاده‌ها درخیابان ها نیز چراغ های‌راهنما نصب میگردد و بنابراین از این‌پس‌پیاده‌ها باید مانند اتومبیل‌ازچراغهای‌راهنمائی پیروی کنند.

چراغهای مخصوص‌راهنمائی پیاده‌ها فقط سبز و قرمز خواهد بود و هر وقت چراغ قرمزروشن باشدهیچ عابری حق عبور از خیابان را نخواهد داشت و در غیر اینصورت جریمه خواهد گردید و چنانچه حادثه‌ای برایش اتفاق افتد، راننده مسئولیتی نخواهد داشت.

پیاده ها باید در ابتدای محل خط کشی شده، بانتظار بایستند و بمحض اینکه چراغ قرمز شد ازمحل خط‌کشی شده بسرعت بطرف دیگر خیابان بگذرند. زیرا برای عبورآنها فقط ۱۵ ثانیه وقت تعیین شده و بنابراین آنها باید در این مدت بتوانند خودشان را بطرف دیگرخیابان برسانند و گرنه اتومبیلها سرخواهند رسید و مانع عبور آنان خواهندشد.

یك مقام راهنمائی بخبرنگار ما گفت:

تصمیمی که ما اکنون گرفته‌ایم و میخواهیم بتدریج در تهران عملی کنیم کاری است که در شهر های بزرك دنیا عملی شده است و تنهاراه جلوگیری از آشفتگی عبور و مرورد خیابانها است.

چراغ قرمز

هم‌اکنون بطور نمونه یك چراغ مخصوص در جلوی فروشگاه‌فردوسی قرار داده شده است و چنانکه گفتیم زمان عبور عابرین پیاده پانزده ثانیه وبرای وسائط موتوری که از شمال‌به جنوب حرکت مینمایند با ۴۵ ثانیه بطور اتوماتیك در نظر گرفته شده.

اداره راهنمائی و رانندگی‌ا مروزطی اطلاعیه‌ای‌ازمردم‌تقاضا کرد که‌چون‌زمان عبور عابرین فوق‌العاده محدود است عموم عابرین پیاده در دو طرف خط جلوی چراغ تجمع نموده و بمحض قرمز شدن چراغ در جهت شمالی از محل خط‌کشی عبور نمایند.

اداره راهنمائی توصیه کرد که عابرین پیاده دقت کنند هنگامیکه چراغ سبز است از خیابان عبورنمایند ومسئول جان هرکس که هنگام قرمز بودن چراغ‌ازخیابان بگذرد طبیعی است که خودش می‌باشد.

قهرمان تقویت کننده‌ها

صبحانه عصرانه شب قبل‌ازخواب

اومالیتین ساخت سویس

تقویت کننده قهرمانان

فردا... چهاربعدازظهر

روز قرعه‌کشی بلیطهای بخت‌آزمائی ملی

اطلاعات

سفیرکبیر کانادا استوارنامه خودرا تقدیم شاهنشاه نمود

درساعت یازده بامداد امروز آقای «جرج‌برنارد سامرز» وزیر مختار کانادا در تهران در کاخ مرمر بحضور شاهنشاه شرفیاب شد و استوارنامه های خود را بسمت سفیر کبیری کانادا در دربار شاهنشاهی تقدیم داشت .

اخیرا نمایندگی های سیاسی دو کشور بسفارتکبری ارتقاء یافته‌است

درساعت ۳ونیم بعدازظهر امروز

شاهنشاه وملکه

از دانشگاه ملی دیدن‌کردند

در ساعت سه و نیم بعد از ظهر امروز شاهنشاه‌وعلیاحضرت فرح‌پهلوی ملکه ایران از دانشگاه ملی ایران بازدید فرمودند .

هنگام تشریف‌فرمائی‌استادان‌دانشگاه ملی و هیئت مؤتمنین در مدخل‌عمارت از اعلیحضرتین استقبال کردند و دکتر شیخ‌الاسلام رئیس دانشگاه خیر مقدم گفت .

سپس آقای‌علاءرئیس هیئت‌مؤتمنین از حضور اعلیحضرتین استدعا کردکه اجازه شروع جشن دانشگاه ملی‌ایران راصادر فرمایند .

در این موقع آقای‌دکترشیخ‌الاسلام گزارشی معروض داشت و بعدخانم لیلا جهان آراء رئیس کتابخانه ماده تاریخ دانشگاه ملی ایران اثراستاد جلالدین همائی راقرائت‌کرد .

اعلیحضرتین‌ازکارگاه ها ولابراتوار حساب وکلاسهای درس بازدید کردند و دفتر یادبود را امضاء نمودند و این مراجعه پس از پذیرائی که‌ازشاهنشاه و ملکه ومدعوین بعمل آمد پایان یافت .

گفتگو درباره سرمایه‌گذاری آلمان درایران

پیش از ظهر امروز چندتن اعضای اقتصادی آلمان در وزارت صنایع و معادن حضور یافته و در دنبال روز قبل پیرامون امکانات وشرایط سرمایه گذاری آلمان در ایران مدت یکساعت مذاکره گردید و سپس یك حلقه‌فیلم مربوط به اثر وامهای صنعتی در ایجاد صنایع جدید در ایران نشان داده شد .

فستیوال آواز درتهران

باشرکت فرح عافیت پور، اولین باغچه‌بان، حسین سرشار و هنرمندان دیگر ایرانی مقیم خارج

بطوریکه از هنر های زیبای کشور اطلاع می دهند همزمان با تشکیل کنگره بزرك موسیقی تهران که ازروز ۱۷ فروردین ماه در تهران برگزار می شود فستیوال «آواز» مهمی توسط هنرمندان ایرانی مقیم کشور های خارج در تهران از طرف هنر های زیبا اجراء خواهد شد .

این فستیوال بمدت یکهفته وبا شرکت بانوان : فرح عافیت پور ، اولین باغچه‌بان ، توران نیکخو ، هاگینت وارطانیان و آقایان : حسین سرشار ، عنایت رضائی ، احمد مصری و منوچهر وزیری انجام خواهد شد . فرح عافیت پور از هنرمندان مشهور ایرانی است که فعالیت های او در ممالك اروپائی برای شناساندن هنر و پیشرفت هنر ایران بخارجیان سهم بسزائی داشته‌است وی ساعت ۱۱ دیشب با هواپیما وارد تهران شده است .

آقای سرشار نیز که روز گذشته وارد تهران شد از هنرمندانی است که در حدود شش سال قبل برای تکمیل رشته مورد علاقه خویش به ایتالیا رفته و پس از موفقیت در رشته آواز . اکنون در کنسرواتوار «سانتاچی‌چلیا» ایتالیا سال های‌آخر تحصیل رامی گذراند .

نامبرده در چندین کنسرت بزرك از جمله کنسرت معروف «صدای بین‌المللی» شرکت کرده در آن معروفیت فراوانی کسب کرده است .

باطلاع عموم آقایان‌میوه فروشان وتره‌بار فروشان تهران میرساند

چون جریان موافقت مالیاتی اعضاء این اتحادیه بین وزارت دارائی و اعضاء هیئت رئیسه این اتحادیه بپایان رسیده لذا خواهشمند است هرچه زودتر برای واریز حسابهای مالیاتی خود بمناطق ده‌گانه دارائی مراجعه و مالیات را تسویه و مفاصا حساب دریافت دارند .

رئیس اتحادیه حسین ولیخانی — آ ـ ۳۹۲۵۷

جدول منتخبین دوره بیستم

ملیون	مردم	منفردین
۶۹	۶۰	۲۸

توضیح ـ امروز آقای دکتر امامی دبیر کل حزب ملیون بخبرنگار ما گفت :که آقای دکتر نقی صاحب قلم‌نماینده رضائیه که بعنوان منفرد اعلام شده بود عضو حزب ملیون است بدین جهت نام وی از لیست نمایندگان‌منفرد حذف وبه‌لیست حزب ملیون افزوده میگردد .

نمایندگان شیراز

سردار فاخر حکمت

دکتر محمد علی معدل

علی قوام

غلامرضا حکیمی

اسمعیل قوامی

اغلب مقتولین شناخته شدند

خبرنگار ما در نوشهر آخر وقت امروز تلفنی اطلاع داد تا ظهر امروز جنازه های ۸ نفر دیگر از مسافرین مقتول اتوبوس شرکت ایران پیما که در زیر اطاق و شاسی اتوبوس درقعر درهٔ جاده چالوس افتاده‌بودبه‌بیمارستان نوشهر حمل شد .

باین ترتیب تعداد جنازه های مقتولین این حادثه در بیمارستان نوشهر به ۲۱ جنازه رسید .

بالاخره با اجتماع کسان مقتولین در بیمارستان نوشهر پس از رسیدگی های کامل تاظهر امروز اسامی‌مقتولین باین شرح معلوم گردید .

۱ـ کربلائی محمود نیك‌کار ۵۵ ساله اهل خرم‌آباد شهسوار ۲ـبانو بمانی وثوقی همسر ۵۰ ساله جعفر صمصامی اهل نشتارود شهسوار ۳ـ یحیی شاه منصوری ۵۷ ساله اهل شهسوار ٤ـ شیخ قربانی ۲۷ ساله اهل عباس آباد شهسوار ۵ـ عظیم‌الموتی ۳۵ ساله اهل خرم‌آباد شهسوار ٦ـ شیخ قدرت‌راننده اتوبوس۷ـابوالقاسم گلچین ۳۵ ساله اهل دهات اطراف شهسوار ۸ـ جعفر شلی فرزند صفر اهل عباس آباد شهسوار ۹ـ مشهدی رستمعلی شعبانی اهل عباس آباد شهسوار ۱۰ـ بانو سلیمانی همسر آقای سلیمانی اهل چالوس ۱۱ـ علی اکبر میخچی که گفته میشود یکی از بازرگانان شهرستان رشت بوده و معادل دو یا سه میلیون ریال چك تضمین شده‌درجیب‌داشته‌است۱۲ـغلام عسگر۱۳ ـابراهیم‌رحیمی۱۴ ـافتخاری ضمنا جنازه های یك زن ،یك‌مرد، یك‌طلبه چهل ساله از حوزه علمیه قم و یك جوان ۱۷ ساله جمعاچهار جنازه مجهول الهویه مانده است: ۱۹ـهادی خیریان پسر بچه ۱۳ساله ۲۰ـمحرمعلی منافی اهل طالقان ۲۱ـهمسر ولی اله اصانلو اهل شهسوار .

خبرنگار ما اضافه کرد که‌کسان مقتولین آمدند و جنازه هائیرا که شناخته شده بود تحویل گرفتند فقط شش جنازه فعلا در بیمارستان نوشهر است که‌چهارجنازه‌مجهول‌الهویه مانده و حتی کسان آنهانیز نمیتوانند بعلت شکستگی زیادسرو صورت هویت آنانرا تشخیص‌دهند دوجنازه هم که‌شناخته شده است کسی برای تحویل گرفتن آن مزاجعه نکرده است .

یك تیم قهرمان ژیمناستیك از آمریکا بتهران می‌آید

آخر وقت امروز اطلاع حاصل شد که یك تیم از قهرمانان ژیمناستیك کشور آمریکا بقصد مسافرت بشهر های خاور نزدیك و میانه و جنوب‌افریقا آمریکا را ترك می کنند . این تیم در طول جریان مسافرت خود در تهران‌نیز نمایشاتی انجام می دهند . تاریخ ورود این تیم به تهران ۱۳ فروردین ماه سال آینده می باشد مدت اقامت این تیم در تهران٦ روز تعیین گردیده است

آگهی استخدام

شرکت ملی نفت ایران بخدمات اشخاص مشروحه زیر نیازمند است :

۱ـ Management Analyst- برای مهندسی صنعتی که دارای درجه لیسانس (B Sc.) از یك دانشگاه معتبر بوده لااقل هشت سال سابقه کار در رشته مهندسی صنعتی (Industrial Engineering) داشته باشد.داوطلبان‌می‌بایست‌سه سال‌ازاین‌مدت‌را درسمت‌های بامسئولیت در مهندسی صنعتی انجام وظیفه نموده باشند . داشتن تجربه ریاست و سابقه کار ممتد در رشته مهندسی صنعتی ضروری میباشد .

۲ـ : Management Analyst— برای تنظیم سازمان و بهبود روشهای‌اداری که دارای درجه لیسانس (B.Sc.) در رشته مهندسی صنعتی (Industrial Engineering) ویا امور اداری از یك دانشگاه معتبر باشد .

داوطلبان میبایست هشتسال سابقه کار در امور اداری باشند که از این مدت پنجسال آنرا درسمت های با مسئولیت وریاست و تنظیم بهبود و روشهای اداری و سمت های مشابه خدمت کرده باشند

متقاضیان باید بزبان انگلیسی تسلط کامل داشته باشند .

داوطلبان واجد شرایط میتوانند همه‌روزه تاپایان روز سی‌ام بهمن ماه ۱۳۳۹ بین ساعات ۹ صبح الی ۲ بعد از ظهر با در دست داشتن مدارك و سوابق کار خود به اداره استخدام شرکت واقع در خیابان پهلوی نزدیك بلوار کرج مراجعه نمایند .

تخت طاوس

نمونه مدرن ترین فروشگاه های جهان قریبا افتتاح میشود کوچه برلن

روزنامه دیپلمات چهارشنبه‌ها بامطالبی‌جالب خواندنی است

دکتر عباسیان

دندانپزشك دارای دیپلم‌تخصص و مدال درجه اول علمی از امریکا پذیرائی با تعیین وقت قبلی تلفن ٦۰۲۱۲

آدرس ـ خیابان پهلوی‌نرسیده به چهار راه تخت جمشید ۱۰٤

۵ـ۵ آ ـ ۳۷٦۷

سفیرکبیر جدید ایران درپاکستان بحضورشاهنشاه معرفی شد

پیش از ظهر امروز وزیر امور خارجه آقای موسی نوری اسفندیاری را بسمت سفیر کبیر جدید ایران در پاکستان بحضور شاهنشاه معرفی نمود.

سفیر کبیر جدید ایران در پاکستان بزودی بمحل ماموریت خویش رهسپار خواهد شد .

آقای احمد قدیمی نوائی سفیرکبیر پیشین ایران در پاکستان‌کراچی را با کشتی بقصد ایران ترك نموده و تا ورود سفیر کبیر جدید آقای‌شادان مستشار سفارت شاهنشاهی در پاکستان با سمت کاردار موقت عهده دار امور خواهد بود .

وزیر مشاور دراجتماع امروز اصناف‌گفت:

پرداخت وام بصنایع کوچک

موجب بهبود وضع اقتصادی خواهدشد

امروز کلیه اصناف و پیشه‌وران وصاحبان صنایع کوچك و دستی تهران وحومه بدعوت شورایعالی اصناف در سالن سینما پلازااجتماع کردند دراین‌مراسم آقایان‌مهندس خسرو هدایت مدیر عامل سازمان برنامه و برن نماینده اصل چهار و صندوق مشترك و جمعی ازرجال وروسای وزارتخانها حضور داشتند سالن و بالکن سینما مملو ازجمعیت شده بود و کلیه روسای اتحادیه های صنفی دراین اجتماع شرکت داشتند اجتماع اصناف برای‌استماع مطالب لازم به منظور پرداخت وام به آنان بود

آقای مهدی کوشانفر رئیس شورای اصناف دراین جلسه‌صحبت کرد وی ابتدا خیر مقدم گفت و سپس تشکیلات و طرز انتخابات اصناف تهران را شرح داد وی گفت تشکیلات ما جوان است و بانك اصناف با سرمایه همین‌افراد یعنی اصناف تهران بوجود آمده رئیس اصناف گفت ما از آقای هدایت وزیر مشاور سپاسگزاریم که به حوائج ما توجه کرد وباتفاق مامورین اصل چهار به کمك ما اصناف و صنعتگران آمدند در گذشته کمکهای قابل توجهی به سایر طبقات شده اصناف تهران روزی شانزده ساعت کار می کنند این ها افراد زحمتکشی هستند استحقاق کمك دارند وکمك به آنان کمك بمعنای واقعی است . واین افراد شاهدوست در هرموردی آسایش و زندگی خودرا مرهون توجهات‌شاهنشاه‌میدانندواصناف‌وارباب حرف بااین کمك صنایع خودرا تقویت می کنند وبه تولید خود اضافه می نمایند و شك نیست که منافع بیشتری از این کار حاصل خواهد شد اصناف پول بلاعوض نمی خواهند می خواهند وام‌بگیرند تا صنایع خودرا تکمیل کنند و بعد این وام را با سود آن پس بدهند دراین مورد مطالعه کامل بعمل آمده و شورایعالی اصناف‌با حضور نمایندگان کلیه اصناف این موضوع را مورد بحث قرار داده است .

آقای کوشانفر گفت اتاق بازرگانی مرجع قانونی است‌ومورد نهایت احترام است ولی اموراصناف فقط در شوری مورد رسیدگی قرار میگیرد و اطاق بازرگانی نماینده اصناف و صنعتگران کوچك نیست وی در پایان تقاضا کرد که نماینده شوری در این کمیسیون صنعتی پذیرفته شود .

پس‌ازپایان‌سخنرانی‌آقای‌کوشانفرآقای برن‌رئیس اصل چهارصحبت‌کرد وی مطالبی در اطراف کمکهای کشاورزی اصل چهار بیان داشت و گفت در سه سال پیش که بحضورشاهنشاه شرفیاب شدم اوامری درباره بهبود وضع زندگی‌کشاورزان صادر فرمودند وی افزود توجهات شاهانه مبنی بر تامین رفاه و آسایش مردم خاطره ایست که هرگز فراموش نخواهم کرد .

وی سپس درباره نحوه کمك به صنعتگران صحبت کردو مورداستقبال حاضرین قرار گرفت .

پس از آقای برن آقای مهندس خسرو هدایت درباره اقدامات‌سازمان برنامه صحبت کرد وی گفت اقدامات و کمك های کشاورزی باندازه لازم انجام شده و اکنون سازمان برنامه با همکاری اصل چهارطرح کمك های صنعتی را ریخته است . آقای‌هدایت گفت فکر کمك بصنایع کوچك با پرداخت وام های کوچك همواره با موفقیت توام بوده اصناف تهران‌طبقه ای زحمتکش هستندچرخهای اقتصادی کشور بدست این افراد می گردد با کمکی که باصناف پرداخت می شود این طبقه قدرت و توانائی اقتصادی پیدا می کند .

در این جلسه تصمیم سازمان برنامه و اصل چهار مبنی بر پرداخت کمك ووام باصناف و صاحبان‌صنایع کوچك باطلاع حاضرین رسیدوبه‌آنان اطلاع داده شد که این وام بزودی پرداخت خواهد شد .

آخرین خبرها بعدازظهر

درخواست استعفای هامرشولد

لندن ـ ۱۴فوریه ـآسوشیتدپرس ـ قتل پاتریس‌لومومبا تمام کشور های‌اروپائی و افریقائی و جهان را لرزاند و بار دیگر از هرسوانتقاد های شدیدی نسبت به سازمان ملل متحد شد . در لندن و رم و چند پایتخت دیگر اروپائی مردم دست به تظاهرات ضد بلژیکی‌زدند . دولت شوروی‌ابتکار حمله به سازمان ملل را بعلت کوتاهی آن در نجات لومومبا از چنك چومبه، بدست گرفت و نماینده شوروی در سازمان ملل اعلام کرد که داگ‌هامرشولد مسئولیت نهائی قتل لومومبا را بر عهده دارد . روزنامه های لندن و پاریس متفق‌القولند که احتمال دارد یك جنك داخلی شدید نظیر اسپانیا در کنگو روی دهد و سرانجام کشور های بزرك نیز به آن کشیده شوند . روزنامه ها می نویسند که با قتل لومومبا ، اعتماد آفریقا به سازمان ملل نابود خواهد شدواز این پس هیچ نخست‌وزیر افریقائی از سازمان ملل کمك نخواهند خواست . لومومبا نخست‌وزیر قانونی کنگو بود و سازمان ملل می بایست او را آزاد سازد . قتل لومومبا خدمتی به صلح نبوده است . همه روزنامه‌ها از نقش‌سازمان ملل متحد انتقاد کرده اند .

اغلب کشور های آسیائی و آفریقائی نسبت به مرگ لومومبا به سازمان ملل متحد اعتراض‌کرده‌اندو دولت‌گوبادرخواست کرد که‌داگ‌هامرشولد بیدرنگ‌استعفا کند. از نیجریه بزرگترین کشور آفریقائی که ٤۰ میلیوز جمعیت دارد گزارش میرسد که خبر قتل لومومبا مردم را سخت بهیجان آورده است .

در بلژیك نسبت به جان بلژیکی های مقیم کنگو ۸سرباز بلژیکی که بدست طرفداران لومومبا دستگیر شده اند ، ابراز نگرانی میشود .

در حال حاضر ، ایستگاه فضائی شوروی در مسیری که برای آن‌تعیین شده ، بسوی زهره میرود و این عکس از زهره‌بایك تلسکوپ بسیار نیرومند گرفته شده و در مطبوعات شوروی چاپ شده است .

(عکس رادیوئی اطلاعات)

قابل توجه مصرف‌کنندگان محصولات کارخانه شیر پاستوریزه تهران

کارخانه‌شیر پاستوریزه تهران بدینوسیله باطلاع عموم اهالی‌محترم تهران میرساند که در حال حاضر کارخانه بیش از ظرفیت خود مشغول‌بکار است تا مصرف کنندگان‌از لحاظ‌شیروماست‌در رفاه باشند چنانچه‌فروشندگان مضیقه ای ایجاد نمایند مراتب را به تلفن ۲۹۰۳٤ کارخانه و یا تلفن۳٦۱۵۹ شرکت توزیع تهران اطلاع دهند تا در رفع نیازمندی اقدام گردد .

رئیس‌کارخانه ـ دکتر مصطفی اورندی

فروش مخصوص

مغازه هما

از شنبه ۲۹ بهمن

لاله‌زارنو مغازه هما

آ ـ ٤۳۳٦٤

لوان تور

LEVANTOUR - CORPORATION - TEHRAN

بر اثر مراجعه زیادمشتریان محترم

درحراج لوان تور

یك‌هفته‌ازصبح‌جمعه۲۸ بهمن‌الی‌عصرجمعه۵ اسفندماه بمدت

حراج برای‌آنکه عموم اهالی محترم تهران بتوانند ازاین

فروشگاه خرید نمایند علاوه شد

ضمنا ۲۵۰ فرم پارچه‌های زنانه و مردانه بهاره و تابستانی و تعدادی پوستهای مد جدید زنانه به اجناس زمستانی حراج افزوده شد تا ۵۰ ر. تخفیف در قیمتها منظور گردید.

لوان‌تور میدان فردوسی تلفن ۴۹۵۵۵

آ ـ ٤۳۳۹۲ ـ ٤ـ۱

شاه‌پسند

۲۰ اسفند

آخرین فرصت برای شرکت درمسابقه شاه پسند واستفاده از

یك‌خروار پول‌نقره

است. شما برای شرکت در این مسابقه واستفاده از جایزه هنگفت آن باید برای ما بنویسید .

چراشاه پسند مدال طلا گرفت

وعلت واقعی موفقیت شاه پسند دربدست آوردن مدال طلا چیست؟

چون قرعه‌کشی مسابقه باید بدست خودشرکت کنندگان انجام یابد و عید فطر مصادف باپایان ماه مبارك رمضان و برای انجام این منظور مناسب ترین‌فرصت‌است

بدین‌جهت این روز خجسته روز قرعه‌کشی مسابقه

شاه پسند اعلام میگردد

پاسخ خودرا هرچه زودتر بدفتر روابط عمومی شاه‌پسند (تهران ـ خیابان بوذرجمهری ـ سرای حافظ) ارسال دارید

لطفا نشانی و مشخصات دقیق خودرا مرقوم فرمائید

آ ـ ٤۳۳۵۲ سازمان فاکوپا

قابل توجه ـ آقایان پزشکان و مدیران داروخانه‌ها اپترکس OPTRAEX داروی معروف وباسابقه شستشوی‌چشم‌وشربت‌سینه‌فامل FAMEL

که مدتها نایاب بودواردشد فروش ـ شرکت داروئی‌ایران‌سرای مینوئی

مارگارین اطلس طلائی مساویست بانیرو، نشاط و تندرستی