سال سی‌وپنجم ـ شماره ۱۰۴۵۵ — یکشنبه بیست‌ویکم اسفندماه ۱۳۳۹ — تکشماره ۳ ریال

اطلاعات

دولت بشاهنشاه معرفی شد

شاهنشاه هنگام معرفی اعضای دولت، راجع بسیاست خارجی کشور بیاناتی ایراد فرمودند

در صفحه بیست و پنجم

جریان روز

دعوت از فرهنگیان

سرمقاله در صفحه دوم چاپ شده‌است

پس از معرفی کابینه جدید

برنامه دولت تازه بمجلس شورایملی تقدیم گردید

برای اجتناب از تقلیل برنامه‌های عمرانی دولت طی دو سال صدوبیست میلیون تومان بسازمان برنامه‌کمك میکند

۲۸ صفحه

- دخل و خرج‌مملکت‌ازطریق افزایش درآمدها و وصول صحیح مالیات و صرفه ـ جوئی کامل متوازن‌میشود
- دولت بتعهدات تدا فعی که‌براساس‌منشور ملل منعقد شده وفادار است
- امیدوارم در مسافرت‌حسن نیت بمسکومحیط‌دوستانه و پراز اعتماد جایگزین سوء تفاهمات‌گذشته شود
- انجمن شهرهای‌فاقدانجمن شهر تشکیل می شود ودر تکمیل واصلاح قانون فعلی انجمن شهرها کوشش خواهد شد
- برای ورود بعضی از اقلام کالاهای تجملی و غیر ضروری‌مقررات‌ومحدودیت هائی ایجاد میشود

ساعت ده صبح امروز جلسه‌علنی مجلس شورایملی بریاست آقای سردار فاخر حکمت‌تشکیل گردید.

دراین جلسه ابتدا مراسم تحلیف نمایندگان جدید بعمل آمد سپس دولت جدید بمجلس معرفی شد .

مراسم تحلیف ...

پس‌از رسمیت یافتن جلسه آقای رئیس مجلس‌اظهارداشت : متاسفانه امروز هم صورت جلسه گذشته مجلس حاضر نیست ، صورتجلسه را بچاپخانه بانك ملی داده بودیم که انجام نداد و بعد بچاپخانه دیگر دادیم که آنهم نتوانسته‌انجام دهد ، من سعی میکنم برای جلسات آینده چاپخانه ای پیدا کنم که بتواند صورتجلسه را حاضر کند در این هنگام مراسم تحلیف نمایندگان جدید آغاز شد و آقای فیلیکس آقایان نماینده ارامنه شمال برای ادای سوگند پشت تریبون رفت ، یك جلد کلام‌اله مجید نیز به تالار جلسه آورده شد و نمایندگان به احترام بپا خاستند .

آقای فیلیکس آقایان‌ابتدابقرآن مجید تعظیم کرد و سپس متن سوگند نامه را قرائت‌نمود و آنجارا

بقیه در صفحه بیست و پنجم

مذاکرات ایران و امریکا از فردا آغاز میشود

هریمن امشب در دنبال مذاکرات خود با دوگل، آدنائر وفانفانی واردتهران‌میشود

طبق اظهار مقامات وزارت خارجه امریکا، مسافرت هریمن فرصتی برای تبادل نظر دوستانه باشاهنشاه وبررسی مسائل مورد علاقه دو کشور خواهد بود

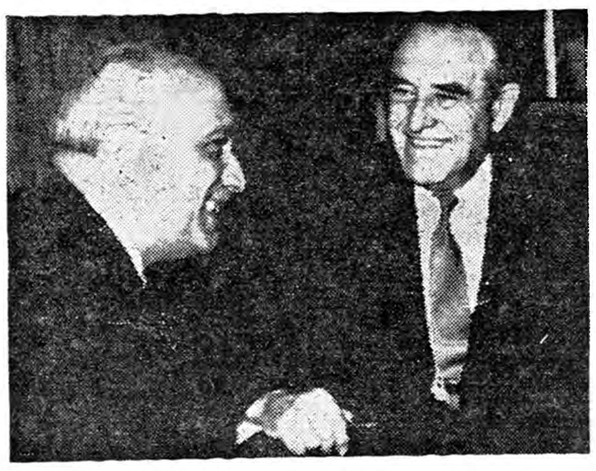

آخرین ملاقات هریمن بافانفانی نخست‌وزیر ایتالیا (عکس رادیوئی اطلاعات)

- امروز در تهران نسبت به نتایج مذاکرات سفیرکبیر سیار پرزیدنت کندی‌اظهار خوش بینی وامیدواری میشد
- **فردا شب ازطرف وزیر خارجه ضیافتی بافتخار سفیرکبیر سیار کندی‌برپا خواهد بود**

امشب سفیر سیار و فرستاده فوق‌العاده جان‌کندی رئیس‌جمهوری کشورهای متحد امریکا به تهران خواهد رسید .

مقامات وزارت خارجه آمریکا اظهار داشتند که مسافرت هریمن به تهران فرصتی برای تبادل نظر دوستانه شاهنشاه با سفیر سیار امریکا و بررسی مسائل مورد علاقه دو کشور خواهد بود .

طبق گزارشی که از رم رسیده قرار است . اورل هریمن درحدود ساعت ده بعد از ظهر امروز با هواپیمای ارفرانس به تهران رسد .

دیشب بیشتررادیوها وخبرگزاری های خارجی خبر ورود اورل هریمن به تهران و مذاکرات او را با شاهنشاه پخش کردند .

همانطور که در شماره دیروز اطلاع دادیم ناظرین سیاسی برای مسافرت هریمن و مذاکرات او در تهران اهمیت فوق العاده ای قائل هستند .

بقیه در صفحه بیست و پنجم

مراسم جشن جاوید انجام شد

شاهنشاه نشان جاوید را بسینه کودك خردسال یکی از شهدای ارتش نصب می‌نمایند . مادر کودك درسمت راست وتیمسار ارتشبد هدایت رئیس ستادبزرك ارتشتاران در پشت سر شاهنشاه دیده میشوند .

همانطور که در شماره گذشته نوشتیم از ساعت سه و نیم بعد از ظهر دیروز مراسم جشن جاوید در پیشگاه اعلیحضرت‌همایون شاهنشاه در باشگاه افسران انجام گردید.

در مراسم دیروز والاحضرت‌شاهپور غلامرضا پهلوی ، تیمسار ارتشبد عبداله هدایت رئیس ستاد بزرك ارتشتاران ، نمایندگان مجلسین و امراء ارتش حضور داشتند پس از انجام مراسم نظامی تیمسار ارتشبد هدایت پیرامون برگزاری آئین جشن‌جاویدسخنرانی‌مفصلی‌ایرادکرد

بقیه در صفحه‌بیست‌وهفتم

دنباله خاطرات شاهنشاه: **ماموریت برای‌وطنم**

تقسیم بالمناصفه

بنظرمن دیگر مقرون بصرفه نیست

- **تصمیم گرفتم که دیگر مسئله دادن امتیاز بمفهوم سابق آن از میان برود و باتوجه بروح ملی شدن صنعت نفت هر شرکت یا گروه خارجی که برای جستجوی نفت بایران بیاید باید بعنوان عامل از طرف دولت ایران بکار پردازد ویا عملا شریك ما باشد**

بقیه در صفحه‌بیست‌وهفتم

کنگو را هشت پاره کردند

طبق تصمیم «کازاووبو» و«چومبه» کنگو به ۸ قطعه تقسیم شد ونام جدیدآن «دول مجتمعه‌کنگو» خواهدبود

- **یکی از رهبران کنگو اعلام کرد: ما وحدت را از راه تجزیه‌تامین‌کرده‌ایم‌بموجب تصمیمات جدید، ایالات ۸ گانه از خودمختاری کامل برخوردار خواهند بود**

خبرگزاری بلژیك گزارش داد که کودتائی بر ضد گیزنگا انجام گرفته واو را برکنارساخته‌اندولی‌گیزنگا در یك میهمانی خبرسقوط خودرا اعلام‌داشت‌ومخالفین را مورد استهزا قرارداد.

درصفحه ۳

وزیران کابینه جدید برنامهٔ کارخودرا شرح میدهند

- **وزیردارائی: درصورت لزوم لایحه یك دوازدهم بودجه به مجلس داده میشود**
- **وزیرگمرکات : وزارت گمرکات تعهدات سنگینی را قبول‌کرده‌است**
- **وزیرفرهنك : تامین حقوق ورفاه معلمین سرلوحهٔ برنامهٔ کار من میباشد**
- **وزیرکار: از چهار اصل مهم پیروی خواهیم‌کرد**
- **وزیر مشاور: تمام اشکال کار ما تهیه پول است**

امروز آقای دکتر پور همایون وزیربازرگانی که مجددا باین‌سمت منصوب گردیده است در وزارت بازرگانی حاضر و مشغول کارشد.

آقای دکتر پور همایون در مورد سیاست بازرگانی دولت جدید به خبرنگار ما گفت سیاست دولت‌در وزارت بازرگانی تغییر نخواهدکرد بلکه ادامه اجرای همان سیاستی است که از ابتدای تصدی اینجانب در وزارت بازرگانی اتخاذشده‌است این سیاست عبارتست از سعی‌در حفظ موازنه ارزی کشور و تعدیل واردات و کوشش در توسعه و تشویق صادرات و حمایت صنایع داخلی .

در موافقت نامه هائی که‌تاکنون با چك‌اسلواکی و مجارستان‌امضا شده این سیاست کلی رعایت گردیده است .

ما این روش را در تهیه مقررات

بقیه در صفحه بیست و پنجم

همکاران دولت جدید چه‌کسانی هستند؟

شرح زندگی وزیران یکصد وششمین‌کابینه دوره مشروطیت

درصفحات ۱۸و۲۷

حراج

مدرنترین اسباب بازی ها در فروشگاه پر سفید حراج شد .

نادری پاساژ نوین

۱ـ۲ آ ـ ۴۲۴۴۵

مرس جوب

قابل توجه آقایان‌آرشیتکت‌ها و مهندسین وصاحبان ساختمانهای مرکز وشهرستانها

پارکت B.W (فرش چوبی)ساخت‌ایران بسته بندی‌شده درجعبه‌های‌محتوی ۵ متر مربع برای فروش موجو د است

قیمت باهزینه نصب وچسب مترمربع ۴۹۵ ریال

محل فروش ـ خیابان شاهرضا، کوچه‌فتوحی شماره ٦ـ تلفن ـ ٦٩٣٩٠ـ٦٩٥٩٦

یخچال بوش

۱٬۰۰۰٬۰۰۰ ریال جایزه میدهد

در موقع خرید یخچال بوش علاوه بر کارت تضمین ۵ ساله برك شرکت درقرعه‌کشی جوائزبوش را از فروشنده اخذفرمائید

مرس جوب

انواع مختلف و مرغوب گلدانهای مورد نیازشب عید خودرا ازفروشگاه پارك شهر بقیمت مناسب‌تهیه فرمائید. شهردار ی‌تهران

افتتاح شعبه میدان ۲۴ اسفند بانک پارس

باطلاع عموم میرساند شعبه میدان ۲۴ اسفند بانك پارس از تاریخ‌دوشنبه۲۲اسفندماه جاری(فردا) بطور شبانه‌روزی افتتاح و برای انجام کلیه‌امور بانکی جهت مشتریان محترم آماده خواهد بود شماره تلفن۶۷۱۲۲

بانک پارس

دراین شبهای عید..

دیو فقر را...

باجرئه پول از کاشانه خود برانید

بلیط های بیست ریالی‌هفتگی و سی ریالی فصلی بخت آزمائی ملی میلیونها ریال ثروت را برایگان در اختیار شما میگذارد.

آ ـ ۴۷۲۹۲ «ناقاره»

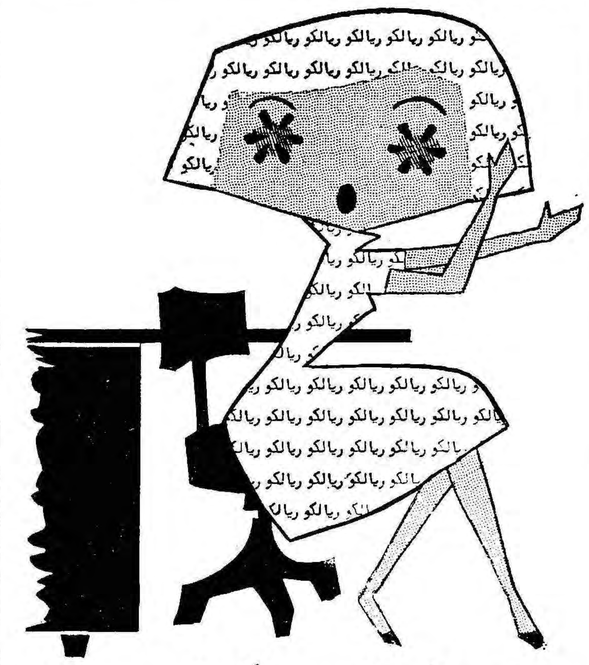

خانمهای ماشین نویس ریالکو رادوست دارند

زیرا ریالکو بهترین، زیباترین، راحت ترین، محکم‌ترین میزها وصندلیهای ماشین نویسی را میسازد.

نمایشگاه میدا ن کاخ آ ـ ۴۷۳۰۲

آشوریها وکلدانیهای شرافتمند واصیل

از دکتر یوسف اسحق بیك بئی بادل‌وجان‌پشتیبانی‌مینمایند

آ ـ ۴۲۳۰۱ شرح درصفحه ۱۷

فروشگاه تعاونی گرج جنگلخانه

جهان چیت

چیت کدری فاستونی پرده‌ای چلوار رومیزی

پیروزی مردم شرافتمند شهرستان نطنز وجوشقان درانتخاب

علی اخوان

نماینده حقیقی ومحلی خودحتمی است

آ ـ ۴۲۸۰

جریان روز

دعوت از فرهنگیان

مقاله دیروز ما تحت عنوان «معلم دستخوش تبعیض، حقیقتی بود که اولیای امور را نسبت برفتاری که نسبت بفرهنگیان داشته‌اند متنبه میساخت ودر واقع تازیانه‌ای بود برگرده کسانی که‌در این باره تعلل بخرج داده وتبعیض روا داشته‌اند .

دیشب یکی از دبیران آزموده ضمن تقدیری که از این مقاله با تلفن می‌نمود گفت چون اطلاعات را از فرهنك ووابسته بفرهنك وفرهنگیان میدانم ایرادی هم دارم که باید بشما بگویم پرسیدم ایراد شماچیست واو گفت :

روز قبل ازتعطیل‌احیاء(دوشنبه) در یکی از صفحات ماقبل آخر مقاله‌ای چاپ نمودیدکه‌در واقع تعرض به تصمیمی بود که جمعی از فرهنگیان برای اعلام سکوت روز چهارشنبه خود گرفته بودند ،آن‌مقاله خوب‌نبود، انتقاد سختی بر تصمیم عده‌ای از فرهنگیان تحت عنوان (بدترین‌نوع اعتراض) بود، این انتقاد سخت جمعی از فرهنگیان رامتاثرورنجیده خاطر ساخت ، در واقع از روزنامه اطلاعات که آنرا وابسته بخود میدانند توقع نداشتند باین شدت از تصمیم آنها انتقاد شود .

باو گفتم جواب شمارا فردا میدهم وحالا برای مزید اطلاع‌آن دوست فرهنگی وسایر دوستانی که رنجیده شده‌اندمیگویم که‌ما اگر بر خلاف تصمیم جمعی از فرهنگیان چیز نوشتیم برای اینست که جز خیروصلاح فرهنك وفرهنگیان هدفی نداریم ،ما درنوشته‌های خود بیغرض‌هستیم، نیتی جز اعتلای فرهنك کشور خود در محیط مطبوعاتی اطلاعات ودر میان تمام نشریات مؤسسه احساس نمی کنیم ،در ینصورت چه باك داریم ،از اینکه انتقاد سخت از تصمیم وعملی که آنرا بیهوده میدانیم بنمائیم ،ماز تصمیم جمعی از آقایان معلمین ودبیران که‌در کلاس‌درس حاضر بشوند ودرس ندهند و ساکت وصامت بنشینند و شاگردان کلاس رانظاره کنند که‌در زیراین قیافه نارضائی خود رابشاگردان نشان بدهند ،باعلاقه‌ای که بفرهنك وفرهنگیان داریم راضی نبودیم و هرگز بخود اجازه نمیدادیم برخلاف عقیده ونظر خود این عمل راتمجید وتشویق وتبلیغ نمائیم چون براستی حقارت آمیز بود ، عملی کوچك و لغووشایسته مقام‌معلم نبود ، خوشبختانه تمام آنها که بطرز رویهٔ اطلاعات وصراحت‌ما آشنائی دارند وحمایت مارا نسبت بخود میدانند انتقاد بجای اطلاعات را پذیرفتند واز این کار دست کشیدند .

ما بخود حق میدهیم هر نقطهٔ ضعفی در فرهنك و از فرهنگیان به‌بینیم گوشزد نمائیم و از این پس هم رویهٔ خود را تغییر نمیدهیم چون ما خود را وابسته بفرهنك و در اختیار فرهنگیان قرار داده‌ایم ، اگر امروز می‌بینید که از شخص اول مملکت تا وزیر ووکیل و سناتور وطبقات مختلف مردم توجه مخصوص به فرهنگیان پیدا کرده وباایمانی راسخ معتقد شده‌اند که باید مقام معلم گرامی شمرده شود و زندگی او تامین گردد برای آنست که تنها در جریان سال جاری بیش از دویست مقاله پیرامون امور فرهنگی و ترمیم حقوق معلم در سرمقالات روزنامه و در ستون مخصوص کرسی آزاد بقلم معلمان و دبیران و علاقمندان بفرهنك کشور چاپ شد ووزارت فرهنك خود را در برابر افکار تند و خشونت آمیز عمومی روبرو دید و چاره‌ای جز این نداشتند که قبل ازپایان سال تصمیمی در این باره بیاندیشند ، بدون شك در این زمینه سازی و جلب افکار اطلاعات سهم زیادی دارد ، حتی در گفتگو های حضوری با آقای دکتر صدیق که خود از علاقمندان ترمیم و اصلاح حقوق معلمین بود توجه ایشان را بیش از پیش باین امر معطوف نمودیم و انصافا ایشان هم نهایت سعی وجدیت را در این‌باره نمود و موفق بگرفتن اعتبار گردید و مسئله‌ترمیم حقوق معلم درجریان رسیدگی‌وحل قرار گرفته‌بود ، دیگرموردی برای اعلام سکوت باقی نمی‌ماند ، اعتراض برای چه و بچه منظور ، اگر برای این‌بود که مبلغ علاوه شود و اعتبار بیشتری دولت برای ترمیم حقوق معلم تخصیص دهد آنهم راهش آن نبود که پدری در برابر فرزندانش خود را سرافکنده نشان دهد ، بلکه باید با سربلندی و افتخار عقاید و نظریات اصلاحی خود را بگوید و بجای سکوت در اطاق دربستهٔ بی‌اثر ، زبان گویای خود را بکار برد ، مطالب حقهٔ خود را برشتهٔ تحریر درآورده برای انتشار بمطبوعات که مسلما همه باآنهاهم آهنك‌هستند بفرستندومصادرامورراازآنچه بحق‌مطالبه می کنندآگاه سازند .

***

این پیش‌آمد باردیگر ما را توجه داد که از فرهنگیان بخواهیم باما بگفتگو پردازند ، از زمینهٔ مساعدی که برای گرفتن حق خود پیدا کرده‌اند با اظهار نظر های مستدل و منطقی استفاده کنند ، هرگز سکوت اختیار ننمایند بلکه برای ما بنویسند چه میخواهند ، چگونه دولت‌می‌تواندحقوق‌آنهارا تامین نمایدوآنهابرمبنای‌چه اصل‌ورویه‌ای‌میتوانند خدمات‌خودرابجامعه بهتر انجام دهند .

بطوریکه همه اطلاع یافته‌اید ، شخص شاه باین موضوع توجه مخصوص پیداکرده‌اند همین دیروز که هیئت‌رئیسه مجلس حضور اعلیحضرت شرفیاب بوده‌اند مسئله تامین حقوق معلمین را یکی از اصلاحات ضروری و مهم تشخیص فرموده ویادآور شده‌اند،این تذکرات را مکرر بدولت هم داده‌اند و در قبال همین علاقه و توجه بود که وزیر فرهنك سابق توفیق‌یافت اعتباراتی بدست آورد ، اما چگونگی مصرف این اعتبار هنوز در دست مطالعه بود که دولت سابق عوض شد و آقای دکتر صالح مامور وزارت فرهنك گردید ، در هر حال اعم از اینکه‌آقای دکتر صدیق مصدر کاربود و یا حالا که آقای دکتر صالح زمام فرهنك رابدست‌گرفته آقایان‌فرهنگیان‌حق داشته‌ودارنددرسرنوشت‌خوداظهارنظر کنند و ما ستون های روزنامه را با طیب خاطر برای این اظهار نظر باز می‌گذاریم .

دیروز عقیده‌ای از جانب خود ما ابراز گردید مبنی براینکه کمك معلم از دو اصل نباید بیرون باشد یکی اینکه هرچه باید بمعلم داده شود تخصیص به‌غیر معلم پیدا نکند ، کسی که زحمت تدریس بر عهده دارد از حق مسلم خود بهره‌مند شود ، دیگر اینکه مسئله تاهل و اولاد در مورد آموزگار و دبیر مورد توجه و عنایت واقع گردد .

این‌نظری بود که ما پیشنهاد نمودیم و حالا از آقایان صاحب فضل و اطلاع ، فرهنگیان محترم دعوت می‌کنیم در این‌باره ازراه‌نوشتن ونظر دادن با اولیای امور بگفتگو پردازند ، در سرنوشت خود دخالت کنند ، اطلاعات لازم بوسیله این روزنامه‌دراختیار متصدیان اموربگذارند وبالاخره نظر وزیر جدید فرهنك را جلب نمایند که اولا هرچه میتواند بیشتر تحصیل اعتبار نماید که دردی دوا کند و ثانیا هرقدر ممکن است راه‌مصرف‌وتامین‌حقوق‌معلم‌را بصورت‌شایسته‌تردرآورند،که علاجی برای حال و شغالی برای آینده باشد .

اینست پیشنهاد امروز ما که امیدواریم مورد توجه فرهنگیان عزیز کشور قرار گیرد و تا فرصت باقی است وطریقهٔ خرج اعتباری که دولت برای این کار تخصیص میدهد مسلم و مشخص نگردیده چگونگی مصرف آنرا توضیح دهند و در واقع خودشان طریقه عمل وزارت فرهنك رابگویند تا این عمل از نقائصی که همیشه در کار های دولت مشهود میشود دورباشد و یا لااقل کمتر نقص وعیب داشته باشد و تا حدود امکان رضایت خاطر معلم فراهم آید و بداند که نظریات او بکار بسته میشود ، بافکار او احترام میگذارند ، بعلاوه وقتی باتظر خود آقایان تصمیم گرفته شود راه گله‌واعتراض مسدود میگردد.

دولت هر چه دارد وازهر جا می‌تواند هر چه بیشتر برای معلم صرفه‌جوئی کند و تصمیم بگیرد از روی کمال صداقت و علاقه آنرا برای این طبقه زحمتکش‌وشریف کشورکه‌از جهات بسیار محرومیت یافته‌اند ،عادلانه تقسیم کند تا ازاین راه تسکینی موقت برآلام آنها باشد بشرط آنکه سال آینده این اقدامات بجبران‌گذشته باشدت تعقیب شودتامعلم مقام‌وموقعیت‌وحقوق مسلم خودرا بازستاند .

با نهایت تاثر فوت مرحومه **بانو زیبنده بلوچ خسروی** را باطلاع کلیه اقوام وآشنایان میرساندمجلس ختم آنمرحومه در روز دوشنبه ۲۲ر۱۲ر۳۹ از ساعت سه‌الی پنج بعد ازظهر در منزل آنمرحومه‌واقع‌درخیابان‌فروردین چهارراه خوشبختی کاشی شماره ۵۳ برگذار خواهد شد .

سرهنك بلوچ خسروی ـ خانواده های بلوچ خسروی ـ سرتیپ‌پیری ـ خازنی ـ بهنام ـ سرلشگر کیهان ـ سرهنك عباس قزل ایاغ ـ سرهنك حسین قزل ایاغ

بعموم بازماندگان آنمرحومه مصیبت وارده‌را تسلیت میدهیم

فیلیپس

PHILIPS

لامپ نور علی نور!

PHILIPS

نماینده انحصاری :

الکتریکی زهره

لاله‌زارنو ـ تلفن ۳۹۶۷۵

کانون آگهی زیبا

شعبه فروش خیابان سعدی روبروی بانك ایران ـ هلند تلفن ۳۰۳۷۵۲

نمایندگان شهرستانها :

۱ـتبریز ـتجارتخانه آقای رحیم‌زاده‌خوئی ۲ـمشهد ـ آقای حسین جواد زاده ۳ـاهواز ـبرادران بی‌زیا ٤ـقم ـآقای برقعی ۵ـشیراز ـآقای عباس نیك اختر ٦ـرشت ـ آقای غلامحسین جوادی ۷ـهمدان ـ آقای‌پرلوکی۸ـبندرپهلوی ـآقای گیدانیان۹ـگرگان ـآقای‌رحمت‌اله‌عارفی ۱۰ـ آمل ـ آقای‌سیدعلی‌اصغر سعیدیان ۱۱ـشهرضا ـ آقای‌سیدمحمد مدنی ۱۲ـنائین ـ آقای حسین‌مصاحبی ۱۳ـخرم‌آباد ـ آقای جواداصغری ۱٤ـتربت حیدریه ـآقای عباس افکاری ۱۵ـ کازرون ـ آقای‌محمدباقر صدیقی ۱٦ـ بابلسر ـ آقای موسی خرازی ۱۷ـلاهیجان ـ آقای‌حسن تجارتی ۱۸ـرودسر ـ آقای هدایت زاده ۱۹ـمهاباد ـ آقای مناف کریمی ۲۰ـشاهرود ـ آقای صادقیان۲۱ـنیشاپور ـآقای احمد کاویانی۲۲ـساری ـآقای ابوالقاسم معادی ۲۳ـداراب ـ آقای حسن زمانی ۲٤ـفسا ـ آقای سید جعفر توانگر ۲۵ـ بهشهر ـ آقای نبوی۲٦ـلنگرود ـ آقای‌یوسف محسنی ۲۷ـبابل ـ آقای‌محمدتابی ۲۸ـدزفول ـ الکتریکی حقیقت ۲۹ـدرود ـ آقای جواد بهلولی ۳۰ـبیرجند ـ آقای محمدحسین نصیری

خانواده های شاه حسینی ـکریمی ـپاشا با نهایت‌تاسف فوت **بانو شاه حسینی** متعلقه‌مرحوم‌آقاشیخ‌عباس‌شاه‌حسینی را باطلاع آشنایان و دوستان میرساند مجلس ترحیم از ساعت ۸ الی ۱۰ بعد از ظهر فردا در مسجد حاجی ابوالفتح واقع در میدانشاه برقرار می باشد .

حسن شاه حسینی ـ حسین شاه حسینی ـ حاج‌شیخ محمد کریمی ـ حاج علی پاشا

مصیبت وارده را بخانواده محترم شاه حسینی تسلیت‌میدهیم

خانواده های :**سرشار ـ ایزدی ـ ایرانی ـ ایزدیفر ـ خسروانی ـ صدیقی ـ افخم حکیمی ـ مجیب شیرازی ـرفیعا حکمی اصفهانی ـ مولائی ـحکاك ـ شریفی ـ پرتوی ـ روحانی شفیعی ـ اتابکی ـ زمردیان ـ شیخ‌الاسلامی ـ شهردار ـ حاتمی ـ عطرچی ـ**

با نهایت تاثرو تاسف فوت جانگداز بانوی ناکام**پروانه ایزدی** را باستحضار عموم خویشان و بستگان و دوستان می رسانند .

مجلس ترحیم مردانه روز دوشنبه بیست‌و دوم اسفندماه ۱۳۳۹ از ساعت سه تا پنج بعدازظهر در مسجد مجد ومجلس تذکر زنانه همان روز و همان ساعت در منزل آقای محمود سرشار واقع در خیابان شاهرضا کوی سرشار منعقد خواهد بود .

آ ـ ٤۲۳۷۷

بعموم بازماندگان آنمرحومه مصیبت‌وارده‌را تسلیت می دهیم

سپاسگذاری

از ذوات محترمیکه در تشییع جنازه و مجالس تذکر همسرم‌محمود نشاط با من و فرزندانم همدردی نموده و اظهار لطف فرموده‌اند قلبا سپاسگذارم . چون‌بعلت عارضه قلبی از حرکت ممنوعم لذا اگر در عرض تشکر حضوری قصوری کنم مرا بزرگوارانه معذور خواهند داشت .

شمس الضحی نشاط

بزرگواری و محبتی که سروران و اخوان و دوستان گرامی‌فرموده و مارا باشرکت در مجالس تذکر رحلت پدر منتگذار نموده‌اند موجب نهایت سپاسگذاری بوده و اگر در نتیجه تالمات روحی از عرض‌تشکر حضوری محروم گردیم امید عفو و اغماض داریم .

صفیه گوهریان ـ نسرین مینا ـ صفی قلی نشاط ـ دکترحسنعلی نشاط ـمهندس‌ابوطالب گوهریان ـ ملوس بهزادی ـ مخلوقه دولتداد ـ دکتر پرویز مینا

آ ـ ٤۲۳۳۵

از جناب آقای نعیمی اکبر نماینده محترم بندر پهلوی و ذوات معظم مقیم بندر پهلوی ـ غازیان وحسن کیاده که در مجالس ترحیمی که در غیاب اینجانب وسیله همکاران گرامی ترتیب داده شده بود با شرکت ابراز عنایت فرموده‌اند سپاسگذارم سلامتی وجود محترم‌سروران عظام را از خداوند متعال مسئلت دارم .

آ ـ ٤۷۲۲۸ — **سرهنك فریبرز**

از کلیه دوستان و همکاران ارجمند و ارباب مطبوعات و سر دفتران محترم و دانش آموزان که در فوت نابهنگام همسرم مجتبی فاطمی هر یك بطریقی ابراز همدردی فرموده و کتبا یابا حضور خود تسلی بخش خاطر دردمندم گردیدند تشکر مینمایم و بجهت گرفتاری و گرفتگی خاطر از شرفیابی خدمت همگی پوزش میطلبم .

آ ـ ٤۲۳٦۱ — **مریم ساوجی فاطمی**

عرض تشکر و اعتذار

از آقایان عظام حجج اسلام و افسران عالیقدر ارتش و تجارمحترم‌و اقوام ودوستان که با شرکت در مجلس سوگواری بدرالمنیر شریف‌قدم رنجه فرموده (ویا بوسیله مراسله و تلگراف) ابراز همدردی فرموده‌اند صمیمانه تشکر و اظهار امتنان مینمایم و چون بعلت تالمات روحی ممکن است سعادت شرفیابی دست ندهد پوزش میطلبم .

آ ـ ٤۲٤۰۵ — **مصطفی شریف**

با کمال تاسف درگذشت شادروان**عنایت‌الله خان‌طهماسبی** والد جناب آقای کریم طهماسبی نماینده محترم مجلس شورای ملی را باطلاع میرساند مجلس ترحیم آن مرحوم از ساعت۳ الی ۵ بعد از ظهر روز سه شنبه ۲۳ اسفند ماه در مسجدمجد منعقد خواهد بود . **رئیس مجلس شورای ملی ـرضاحکمت**

با کمال تاسف درگذشت ناگهانی شادروان**عنایت‌الله خان‌طهماسبی** والد جناب آقای کریم طهماسبی نماینده محترم مجلس شورایملی‌را که از شخصیت های محترم خوزستان بوده اند باطلاع عموم خوزستانیهای مقیم مرکز و تمام‌دوستان و آشنایان میرساند مجلس ترحیم آن مرحوم از ساعت ۳الی ۵ بعد از ظهر روز سه شنبه۲۳ اسفندماه در مسجد مجدمنعقد خواهد بود . **سلطانی ـ مجید علوی ـموسوی ـصادق بوشهری بهبهانی ـ عطار زاده ـ معین‌زاده موسوی ـ صمیمی ـعامری دکتر حکیم شوشتری**

خانواده های **طهماسبی ـ قطب ـ عماد ـ مستوفی ـحاجی شیخ ـرفعت ـآصف ـ چنگیزی ـ منتقم ـ اردشیری ـ هلاکوئی** با یکدنیا تاسف و اندوه فوت ناگهانی **جناب آقای عنایت‌الله خان‌طهماسبی** بزرك خاندان و والد ارجمند جناب آقای کریم طهماسبی وکیل محترم دزفول را باطلاع اقوام و دوستان‌گرام میرساند مجلس ختم آن مرحوم روز سه شنبه ۲۳ اسفند ماه در مسجد مجد ازساعت ۳ الی ۵ بعد از ظهر منعقد خواهدبود مراسم هفت آن شادروان بعد از ظهر روز چهار شنبه از ساعت ۳ الی ۵ بعد از ظهر در امامزاده عبدالله برقرار و وسیله حرکت برای دوستانی که قصد دلجوئی از بازماندگان را داشته باشند در خیابان ژاله اول کوچه آصف آماده می باشد . ۱ـ۲ـ

بخانواده محترم طهماسبی بویژه بازماندگان آنمرحوم مصیبت وارده را تسلیت می دهیم .

با نهایت تاسف فوت ناگهانی شادروان**علی‌یوسف‌زاده(ژین)** را در کرمان باستحضار کلیه اقوام و آشنایان و کرمانیان مقیم تهران می رساند مجلس ختم آنمرحوم روز دوشنبه ۲۲ اسفند ماه جاری از ساعت ۳و نیم تا ۵ونیم بعد از ظهر در مسجد ارك منعقد خواهد بود .

الحاج ابوالقاسم هرندی ـ صدر میر حسینی ـ سالار بهزادی ـمجید ابراهیمی ـ محمود بهمنیار ـ ایرج ژین ـ هرمز ژین ـمهرداد ژین ـجواد معین زاده‌ـرسول ابریشمی محمد ابریشمی ـ حسین ابریشمی ـ حسن‌ابریشمی ـ مجید ابریشمی ـ بهرام معین زاده ـ علی‌اصغر شائقی

با کمال تاسف درگذشت بانو فاطمه آدخی نژاد همسر آقا مشهدی رضا آدخی نژاد را باطلاع منسوبین و آشنایان می رساند مجلس ترحیم آنمرحومه از ساعت ۸تا ۱۰ بعد از ظهر (امروز) در مسجد خندق آباد واقع در خیابان مولوی (اسمعیل بزاز) برقرار خواهد بود .

بمناسبت فوت مرحوم مغفور خلد آشیان سید کریم **بستاندوست‌نیك** مجلس ختمی از ساعت۸ الی ۱۱ بعد ازظهر یکشنبه ۲۱ر۱۲ر۳۹ در مسجد صابون‌پزخانه منعقد از عموم دوستان و آشنایان دعوت می شود برای شادی روح‌آنمرحوم ودلجوئی بازماندگان شرکت فرمایند .

سید جعفر ـ سید رضا ـ سید جلال ـ سید حسین ـسید علی ـسید رحیم (بستاندوست نیك) ـ مینوئی ـ طباطبائی

بعموم بازماندگان آنمرحوم مصیبت‌وارده‌را تسلیت میدهیم

بقیه آگهیهای ترحیم و تسلیت درصفحات ٤ و۲۳و۲۵

برنامه نوروز سینماهای

دنیا ـ امپایر ـ پلازا

اهالی تهرون امسال شب عید پاتونو از شهر بیرون نگذارین

قفل بازکن

میاد واسباب زحمتتون میشه!...

اگر قبول ندارید شب عید **نرمن ویزدوم** درفیلم **قفل بازکن** منتظر شماست

با اظهار تاسف و تاثر فوق‌العاده از فوت مرحوم**محمود نشاط حمیدعلی** دامادحضرت صفی‌علیشاه قدس سره که از اخوان والامقام بودند چون در این چند روزه مجالس ختم در خانقاه منعقد بود و مواجه با مصیبت عظمی حضرت مولای متقیان ارواحنا فداه گردید اخوان صفاموفق‌نشدندمجلس تذکر دیگری در انجمن اخوت تشکیل دهند لذا باطلاع عموم آقایان و اخوان صفا میرساند که مجلس تذکری از ساعت چهار الی شش بعد از ظهر روز دوشنبه ۲۲ اسفند درانجمن اخوت خیابان فردوسی منعقد است آقایان از تشریف فرمائی خود روح آنمرحوم را شاد خواهند فرمود **دفترانجمن اخوت**

«یکسال از مرك نابهنگام محمد لیتکوهی می گذرد »

آندل که تو دیده ای فکار است هنوز
وز عشق تو با نالهٔ زاراست‌هنوز
آن آتش دل بر سر کار است هنوز
آن آب دو دیده بر قرار است هنوز

سال گذشته در عصر چنین روزی که‌مهر منوربسوی افول میرفت سومین چراغ امید و کانون فروزان دودمان **لیتکوهی** نیزبخاموشی گرائید و با قلبی آکنده از مرك پدر و غم برادر در پس ابر نیستی پنهان شد . معلوم نیست سرشك دیدهٔ جوجکان و کودکان این خانوادهٔ ماتمزده را چگونه باید سترد و قلب پریش همسر و خواهر و برادر داغدارش را با چه مرهمی می توان التیام بخشید .....؟

شادروان**محمد لیتکوهی** یکدنیا ذوق‌و صفا و یك‌جهان لطف و محبت بود . طنین خنده های نمکین و دلنشین او هنوز در گوش عاشقان و علاقمندان صدا می کند ... آن همه ذوق‌و صفا و آنهمه لطف و محبت یکباره فرو ریخت و آن خنده های نمکین با مهر اجل خاموش‌گردید. براستی طبیعت بر جوانی و جذابیت او رشك برد .

محمدعزیز . از خدای متعال مسئلت دارم که روح‌پاك ترا غریق رحمت و مکرمت فرموده و بستگان‌و بازماندگانت‌را در کنف لطف و عنایتش قرین شکیب و سعادت بدارد .

فرهنك‌تهران ـ مهدی پرتوی

یادبود

بمناسبت تصادف روز دوشنبه ۲۲ اسفند ماه باشب سال وفات شادروان**محسن هنربخش** (استاد عالیقدر) مجلس تذکری در امامزاده عبدالله ـآرامگاه بدر از ساعت ۳ تا ۵ بعد از ظهر برپا خواهدبود ـ ازخویشاوندان‌و دوستان‌محترم دعوت می شود با شرکت خود در این مجلس روح آنمرحوم‌را شاد فرمایند .

خانواده هنر بخش

کنفرانس میز گرد کنگو را قطعه قطعه کرد

بموجب تصمیمات کنفرانس ۸ ایالت مستقل در کنگو تشکیل گردید ونام کشور کنگو تغییر یافت

یکی از سران کنگو گفت: ماوحدت را ازراه تجزیه تامین کردیم!

تاناناریو- مالاگاسی (ماداگاسکار) ۱۰ مارس - رویتر - سران کنگو در کنفرانس میز گرد خود توافق کردندکه شهرلئوپولدویل ،پایتخت کنگو بصورت شهر بیطرف درآید و جزء هیچیك از حکومت های - ایالتی نباشد .

این مطلب طی اعلامیه ای که پس از یك جلسه طولانی کنفرانس صادر شد باطلاع عموم رسید .

در این جلسه سران کنگو متن پیامی را تصویب کردند که برای هامر شولد مخابره شد ، و در آن از اعزام یك تیپ هندی به کنگو اظهار تعجب کرده گفته اند بهتر است سازمان ملل متحد پیش ازختم جلسه سران کنگو ، در باب وضع این کشور هیچ تصمیمی اتخاذ نکند .

سران کنگورسما گفته اندهنوز هم به آمدن آنتوان گیزنگا رهبر هواداران لومومبا امیدوارند .

جبهه مشترك

ظاهرادر کنفرانس جومبه‌پیشنهاد کرده است سران کنگو جبهه - مشترکی در برابر نظریات و اعمال سازمان ملل متحد بوجود آورند.

سران کنگو کار های اصلی‌خود را روز شنبه در کنفرانس تاناناریو پایان دادند ، و قرار شد قرار داد نهائی را روز یکشنبه صبح امضاء کنند .

بموجب تصمیمات سران کنگو یك جامعه فدرال در این کشور با خود مختاری کامل ایالات بوجود خواهد آمد .

سازمان جدیدی جانشین‌سازمان سابق بلژیکی میشود و ایالت های تازه‌ای در کنگو بوجود می آید .

بموجب طرح مصوب سران کنگو جامعه فدرال شامل شهر بیطرف لئوپولدویل خواهد بود . رئیس - جمهوری فدرال که باحتمال قوی ژوزف کازاووبو خواهد بود درآنجا مستقر میشود .

وضع ایالات تابعه جامعه بقرار زیر خواهد بود :

۱-ایالت لئوپولدویل به‌فرمانداری کئتو فاس کامی تاتو

۲- ایالت کاتانگا به فرماندهی موئیز چومبه .

۳- ایالت کاسائی جنوبی به فرمانداری آلبرت کالونجی .

٤- ایالت اکواتر به‌فرمانداری ژین بالیکانگو .

٥- ایالت کاسائی شمالی به فرمانداری بارتلمی مکونج .

٦- ایالت اورینتال به فرمانداری سیلور بوندکه .

۷- ایالت کیوو به فرمانداری آنتوان اوماری .

۸- ایالت افریقای مرکزی به فرمانداری ویتال موآندا .

ضمناژین بالیکانگو معاونت‌رئیس جمهوری کنگو را نیز بر عهده خواهد داشت .

وحدت ازراه تجزیه!

گفته میشود سران کنگو عموما از نتایج کار کنفرانس رضایت دارندودو شنبه‌به‌کنگو بازمیگردند.

آنها یکشنبه در مهمانی شام رئیس جمهوری مالاگاسی شرکت میکنند .**یکی از سران کنگوگفت ماوحدت را از طریق تجزیه تامین کرده‌ایم .**

نام جدید کنگو ممکن است جامعه دول مجتمعه کنگو یا کنفدراسیون دول‌کنگو باشد .

سران کنگو گفته‌اند اگرگیزنگا رهبر هواداران لومومبا تصمیمات جدید را نپذیرد یاغی اعلام خواهد شد .

کودتا؟

بروکسل - خبرگزاری بلژیك (بلگا) اعلام کرد که بموجب‌اخبار رسیده به لئوپولدویل در استانلی- ویل کودتائی‌علیه گیزنگاوهواداران فراطی لومومبا صورت گرفته و با موفقیت کامل گیزنگا طرفدار کمونیست اورا بر کنار کرده‌اند،

بموجب این خبر سران پناهنده ایالت‌اورینتال که‌فعلادر لئوپولدویل هستندبه کودتا کنندگان تبریك گفته اند .

ضمنا خبر گزاری بلژیك خبر میدهد که پس از سقوط حکومت گیزنگا سرلشکر موبوتو باسپاهیان خود وارد ایالت اورینتال شده در حومه‌شهرایکلا گروهی ازسربازان هوادار لومومبا را مورد حمله قرار داده ٤٥ تن اسیر گرفته است .

دایال نماینده مخصوص دبیر کل سازمان ملل متحد در کنگو در سر راه‌خود به‌نیویورك وارد لندن شد .

وی گزارشی پیرامون تحولات اخیر کنگو به داك‌هامرشولد تسلیم‌خواهد کرد و قبل از رفتن به نیویورك با پاندیت‌نهرو نخست‌وزیر هند و چند تن‌دیگر ازنخست‌وزیران کشورهای‌مشترك‌المنافع ملاقات و گفتگو کرد در این عکس دایال‌و همسرش دیده میشوند .

تقبیح کنفرانس

پراك - خبرگزاری رسمی چکسلواکی خبر میدهد « گیزنگا» طی پیامی که برای رئیس جمهوری چکسلواکی « نووتنی » فرستاده کنفرانس میز گرد کنگو را تقبیح کرده است . وی در این پیام از چکسلواکی خواسته‌است‌برای ادامهٔ مبارزهٔ او اسلحه و کمك ارسال دارد.

وسیله ریشخند

لئوپولدویل - طبق گفتهٔ یك‌مسافر که از استانلی ویل آمده است گیزنگا در یك مهمانی ناهار خبر «سقوط » خود را بازگو کرده آن را وسیلهٔ ریشخند مخالفین قرار داده بود.

گفته میشود گیزنگا بر اوضاع ایالت خود مسلط است ، و روابط وی با ژنرال لوندولا فرمانده نیرو های هوادار لومومبا دوستانه است.

همین منبع میگوید « لوندولا » اخیرا به ایالت « کیوو » رفته سیصد تن از مخالفین لومومبا را دستگیر کرده است.

از طرفی میان مقامات هوادار لومومبا و مقامات امریکائی ، برای تخلیهٔ اتباع امریکا از دو ایالت هواداران لومومبا ، توافق نظرحاصل شده است.

دخالت نظامی

لندن - راجشوار دایال‌نماینده مخصوص‌هامر شولد در کنگو وارد لندن شد تا به نیویورك برود .هامر- شولد وی را برای مذاکره احضار کرده است .

« دایال » تکذیب کرد که‌احضار او مربوط به شکست های‌اخیر نیرو های ملل‌متحد در بندر های «ماتادی » و «بانانا» است.

« دایال » با نهرو که فعلادرلندن است ملاقات کرده است . وی به مخبرین گفت دخالت نظامی ملل متحد ، کنگو را از تجزیه و آشوب نجات داده است.

بازگشت سربازان مراکش

کازابلانکا - یك هواپیمای حمل و نقل نظامی امروز صبح ۱٦۰۰ نفر از سربازان و افسران ارتش پادشاهی‌مراکش‌را که‌تحت‌فرماندهی سازمان ملل متحد در کنگو بودند از « ماتادی » به « کازابلانکا »آورد.

با ورودا ین عده بازگشت‌سربازان مراکشی باین کشور خاتمه یافته است . حکومت مراکش تصمیم گرفت که بعد از مرك لومومبا سربازان خود را از کنگو احضار نماید . قسمتی از این سربازان با یك ناو نیروبر امریکائی واردآبهای مراکش شدند.

مرکز فرهنگی امریکا درگینه بسته‌شد

واشنگتن -۱۱مارس-آسوشیتدپرس وزارت امور خارجه امریکا امروز اعلام داشت که دولت گینه دستور داده است مرکزفرهنگی‌ایالات‌متحدهٔ امریکا در گینه بسته شود ، و فعالیت های فرهنگی و تبلیغاتی آمریکا در گینه متوقف گردد .

وزارت امور خارجهٔ امریکا در اطلاعیه ای که باین مناسبت‌منتشر کرده از تصمیم دولت‌گینه اظهار تاسف نموده ، و خاطرنشان می سازد که اقدام دولت گینه برای امریکا قابل فهم نیست .

دولت گینه در تغییر تصمیم خود اعلام داشته است که بفعالیت های کلیه مراکز تبلیغاتی وفرهنگی خارجی‌در افریقاخاتمه‌خواهدداد.

ولی از قطع فعالیت های کارشناسان شوروی و مراکز تبلیغاتی آنها در گینه خبری نیست .

اختلاف در کابینه فرحات عباس

تونس -۱۱ مارس -آسوشیتدپرس در حالیکه برای حل مسئله الجزایر بین فرانسه و دولت موقت الجزایر امیدواریهای تازه‌ای بوجود آمده ، و مقدمات مذاکرات مستقیم بین فرانسه و رهبران الجزایر فراهم‌می شود، در دولت موقت الجزایر درباره چگونگی مذاکرات آینده بافرانسه اختلاف نظرهائی پیدا شده است

ظاهرا فرحت عباس و وزرای دارائی و اطلاعات دولت وی طرفدار سازش با ژنرال دوگل هستند. ولی اعضای کمیته جنگی الجزایر که‌سه پست مهم دیگر کابینه فرحت عباس را اشغال کرده‌اند معتقدند که‌نباید برای حل مسئله الجزایر امتیازاتی به دوگل داده شود .

(اعلامیه شماره دو اطوکش)

همه میدونید من سالی یه فیلم بیشتر بازی نمی کنم. رسما اعلام میکنم فیلم (اطوکش) آخرین‌وبهترین فیلم منه. بقول معروف محصول ۱۹٦۱ من. تازگیها فیلمهای قدیمی‌رو دوباره میارند توکار. اسمهای‌عجیب و غریب روش میذارن‌اما من میدونم شما بچه ها کلاه سرتون نمیره و بقیافه امروز من خوب واردید.

من اطمینان دارم اول فیلم (اطوکش) منو عید می‌بینید بعد فیلمهای دیگه رو. این سری بودکه دیروز قرار شد فاش کنم.

بامید دیدار تاعید نوروز درسینماهای

نیاگارا رکس-رویال

آ-٤٧٣١٤

دیوان عمعق بخاری

شاعر بزرك قرن ششم

آخرین اثرادبی مهم ونتیجه بررسی- استاد سعید نفیسی دوستداران شعر فارسی‌که مدتها درانتظار آن‌بودند ازچاپ خارج شد بهاء ۱۰۰ ریال.

محل فروش کلیه کتابفروشیهای معتبر تهران‌وشهرستانها

ناشر کتابفروشی فروغی- طهران خیابان فردوسی‌مقابل خیابان ثبت اسناد. آ-٤٦٢٣٤ ۱-۲

تاریخ ملایر

بقلم : ابراهیم صفائی

باجلد زرکوب: صد ریال

کتابخانه سخن- خیابان‌نادری

آ-٤۱۸٥۳ ۱-٥

زیباترین — قویترین

آنتن تلویزیون تمام‌کامل یکهزار ریال

فروشگاه طباطبائی مقابل فروشگاه فردوسی

تلفن ۳۰٥۲٥۲

Contaflex®

ZEISS IKON

(زایس ایکون پیشرو صنایع عکاسی)

کنتافلکس

پرفروش ترین دوربین رفلکس یانورسنج اتوماتیك.

در سه مدل کنتافلکس سوپر- کنتافلکس راپید- کنتافلکس پریما. برای دریافت کتابچه مخصوص ومطالعه آن بفروشندگان زایس ایکون مراجعه فرمائید.

زایس ایکون پیشرو صنایع عکاسی آ-٤٧٣٣٤

درمان قطعی سوزاك تازه وکهنه و ضعف قوای‌تناسلی

دکتر جناب زاده‌دارای‌گواهینامه از دانشکده طب فرانسه عصر ها خیابان منوچهری مقابل کوچه ژاندارك

آ-۳۹۸۰٥ ۱-۲۰

مرغ

فروش فوق‌العاده

مرغ پرکنده کیلوئی ۹۰ ریال . خروس پر کنده کیلوئی ۸۰ ریال

از روز عید فطر تا ۱۰ روز. فروشگاه کشور طیور سه راه امین‌حضور

آ-٤۷۲۱٦

باغ وحش فضائی جدید شوروی

سگ شوروی در سفر فضائی تنها نبود

همراه سك فضاپیما چندین خوکچه هندی، موش و تعدادی حشرات مختلف بفضا رفته بودند که جملگی سالم بازگشتند

مسکو - ۱۱ مارس - رویتر - امروز مسافرین سفینه فضائی‌جدید شوروی که‌سلامت‌بزمین‌بازگشته‌اند وارد مسکو شدند .

مسافرین مذکور یك سك سیاه ماده ، چند خوکچه هندی وحشرات وموشهای سیاهی هستند که در سفر بفضا هیچگونه‌آسیبی‌ندیده‌اند

خبرگزاری تاس اعلام داشت‌که مسافرین فضا ازامروزتحت‌آزمایش های دقیق طبی قرار خواهندگرفت، تاکلیه آثار سفر فضائی در بدن آنها بررسی شود .

ماده سك سیاه ، موش وخوکچه های‌هندی و حشراتی که‌با سفینه اخیر شوروی به فضا رفته اند شنبه شب در تلویزیون مسکو بمعرض تماشا گذاشته شدند .

«چرنوفشکا» سك سیاه روسی در این نمایش خیلی آرام بودولی‌موش سیاه خیلی بی تابی میکرد ومی - خواست از روی میز نمایش فرار کند .

دو سك فضا پیمای‌دیگرشوروی نیز که قبلا ازسفر فضائی بسلامت بازگشته اند در این نمایش حضور داشتند .

تاریخ اعزام انسان

یکی از ستاره شناسان بزرك شوروی امروز گفت بر خلاف‌آنچه برخی گمان میکنند ، باین زودیها انسانی از طرف روسها به فضااعزام نخواهد شد .

این دانشمند روسی گفته است گرچه اقمار مصنوعی حامل‌حیوانات شوروی سالم به زمین فرودآمده‌اند ولی هنوز آزمایشهای موفقیت آمیز دیگری لازم است .

تنها وقتی روسها انسانی را به فضا میفرستند ، که از بازگشت‌او باسلامتی کامل مطمئن باشند .

گفته میشود گروه زیادی‌ازاهالی شوروی به مراجع فضائی‌این کشور مراجعه کرده آمادگی خودرا برای سفر به فضا اعلام داشتند .

اعتراف نزد کشیش سارق را لو داد!

رم - ۱۱ مارس - رویتر- امروز یك کشیش ایتالیائی پس‌از شنیدن‌اعترافات مردی که برای بخشوده شدن گناهان خود بوی مراجعه کرده بود تابلو گرانبهائی را که شش هفته پیش‌بسرقت رفته بود پیدا کرد.

این تابلو یکصد هزار فرانك جدید (در حدود یك میلیون و چهار صد هزار ریال) ارزش دارد و از آثار نقاش معروف فرانسوی «آندره - ارن » می باشد.

پلیس از یافتن این تابلو اظهار عجز کرده بود ولی‌با اعتراف سارق نزد کشیش تابلو پیدا شد.

شاهراه بغداد- بیروت - دمشق

بغداد -۱۱ مارس- آسو شیتد پرس - روزنامه «الزمان» می- نویسد میان دول‌عرب مذاکراتی جریان‌دارد تاشاهراه‌صحرائی‌میان بغداد و دمشق‌وبیروت را مجددا افتتاح کنند.

این راه دو سال است بسته شده و کوششهای حکومت لبنان‌برای گشودن‌آن به نتیجه نرسیده است اگر این راه‌مجددا گشوده شود ، میان عراق و لبنان‌مسافرین بیشتری رفت و آمد خواهند کرد .

سال گذشته تعداد عراقیهائی که به‌لبنان آمده اند پنج هزارتن بوده است .

شورش در مستعمره پرتقالی «انگولا»

در حالیکه شورای امنیت طرح مسئله «انگولا» را تصویب کرده، دراین سرزمین اغتشاشاتی آغازشده است

لیسبن -۱۱ مارس - رویتر - حکومت پرتقال شب گذشته گزارش داد که در «آنگولا» بی نظمی هائی روی داده ومسئول محرکینی بوده‌اند که از کنگو به آنگولا رخنه کرده اند.

(باید دانست که شب گذشته در شورای امنیت سازمان ملل متحد تصویب شد موضوع مستعمره‌پرتقالی آنگولا تا روز سه شنبه مطرح نشود .)

بموجب اعلامیه وزارت‌امور ماوراء دریا ها در پرتقال ، زدو خوردی در شمال شرقی آنگولا میان دو قبیله بومی روی داده است .

قوای تامینیه پرتقال برای‌برقراری نظم و سرکوبی محرکین آشوب فورا به آنجا اعزام شده اند .

کشور خارجی

در اعلامیه گفته شده است برخی آشوبگران آنگولا که بخارج گریخته بودند باز گشته اند ، ولی نام کشور خارجی محرك آنها در اعلامیه ذکر نشده است .

در اعلامیه اشاره کرده اند که آشوب های ماههای اخیر درولواندا، پایتخت آنگولا نیز ناشی از تحریك همین آشوبگران بوده است .

بموجب اعلامیه ٤۱ تن از محرکین آشوبهای اخیر به اعدام محکوم گردیده اند ، و در این حوادث ۱۰۰ تن زندانی و ٥٥ تن زخمی شده‌اند.

اعلامیه ، دول مستقل افریقائی را متهم کرده است که بدنبال‌کنفرانس سیاسیون افریقا در ماه گذشته در حبشه ، آشوبگران «آنگولا» و «موزامبیك» (مستعمرات افریقائی پرتقالی) راتشویق وتقویت‌کرده‌اند .

کنفرانس نخست‌وزیران مشترك المنافع باعضویت چین درسازمان ملل موافق است

لندن -۱۱مارس- خبرگزاری‌فرانسه- نخست وزیران کشورهای مشترك المنافع پس از سه روز مذاکره به نتایج زیر رسیده‌اند:

۱-نخست وزیران کشورهای مشترك المنافع در لزوم شرکت دادن چین کمونیست در مذاکرات خلع‌سلاح‌متفق الرای هستند .

۲-تقریباتمام‌نخست‌وزیران‌کشورهای مشترك‌المنافع طرفدارعضویت‌حکومت پکن در سازمان ملل متحدمیباشند .

۳-در مورد چگونگی مذاکرات خلع سلاح اختلاف نظرهائی وجود دارد .

در مذاکرات بعدی شورای نخست وزیران کشورهای مشترك المنافع‌که روز دوشنبه آغاز میگردد ،بررسی مسئله افریقای جنوبی در دستور جلسه مذاکرات قرار دارد .

نکرومه رئیس جمهوری غنا ، ونخست وزیر کاتانگا اعلام کرده‌اند چنانچه عضویت افریقای جنوبی درکامنولث ادامه یابد ،از گروه‌کشورهای‌مشترك المنافع خارج خواهند شد .

بعقیده برتراند راسل :

انگلستان باید بیطرف شود

بیرمنگام - ۱۱مارس- یونایتدپرس - لرد «برتراندراسل» فیلسوف و نویسنده معروف انگلیسی امروز طی‌نطقی در «بیرمنگام» گفت که اگر انگلستان سازمان پیمان اتلانتیك شمالی‌را ترك کند ،و بصورت کشور بیطرفی درآید . نقش‌موثرتری دربرقراری صلح جهان ایفا خواهد کرد .

«راسل» گفت که‌اگر انگلستان بیطرفی خودرا اعلام کند ، حیثیت و اعتبار بیشتری در جهان بدست خواهد آورد ،ودر میانجیگری بین دوبلوك شرق و غرب ،قدرت و نفوذ بیشتری خواهد داشت .

وثوق- فرانك -قنبری- ویگن- ظهوری- سارنك- بهمنیار

درفیلم کمدی دختر همسایه

برنامه نوروز سینماهای پارك-ونوس-مراد-کارون

آ-٤۷۰۳٦

امشب در سینما ایفل

آخرین تلاش

سرگذشت واقعی «هنریکوکنستانتین» قهرمان بکس‌جهان بروی پرده می‌آید

دوبله بفارسی درایتالیا - باشرکت : مارتیسیوآرنا - جوانارالی تیبریومیتری (قهرمان بکس‌جهان)

در شوروی سانسور اخبار لغو میشود

خبرنگاران خارجی آزاد خواهند بود اخبار خودرا بطور کامل از شوروی بسراسر جهان مخابره کنند

لندن ـ ۱۱مارس ـ یونایتدپرس ـ سیاسیون خارجی مقیم مسکومی‌گویند که دولت شوروی، موضوع الغاء سانسور اخباری را که خبرنگاران خارجی از شوروی مخابره میکنند ، مورد مطالعه‌قرار داده است .

گفته میشود این موضوع چند ماه است در مسکو بررسی میشود ، وانتظار میرود بزودی در این باب اعلامیه ای صادر گردد .

بموجب این اعلامیه خبرنگاران خارجی مجاز خواهند بود آزادانه اخبار شوروی را به خارج مخابره کنند .

این اقدام آخرین اقدامی خواهد بود که «خروشچف» در بازگشت خود از دیدار«آیزنهاور» در ۱۹۵۹ برای ایجاد مشابهت میان اوضاع شوروی و دنیای غربی بعمل‌می‌آورد

اعتماد کامل

محافل غربی این اقدام‌رانشانه اعتماد کامل حکومت شوروی، و رژیم خروشچف ، به استحکام‌قدرت خود در میان مردم میدانند .

ناظرین غربی معتقدند بدنبال‌این اقدام ، قدمهای اصلاحی بیشتری برای ایجاد آزادی‌های‌سیاسی‌جهت اتباع خارجی و داخلی در شوروی بعمل خواهد آمد .

نکته جالب اینجاست که‌سانسور اخبار از زمان تزار ها تا امروز بطور مسلسل در روسیه بر قرار بوده است .

البته از ۱۹۵۳ بدنبال روی کار آمدن «خروشچف» بتدریج آن را تقلیل داده اند .

درحال حاضر ۵۰ مخبر خارجی غیر کمونیست در روسیه بسرمی‌برند که اخبار آنها دقیقا سانسور میشود .

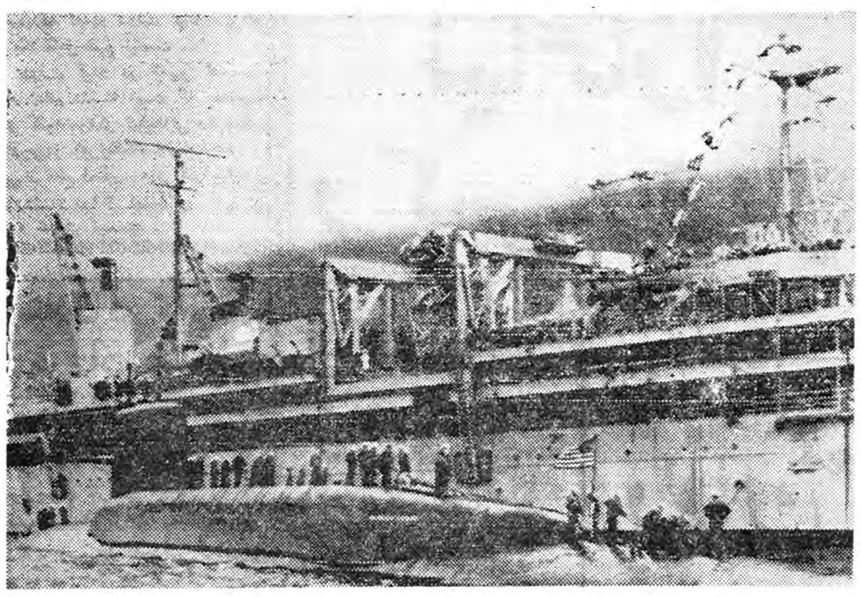

زیردریائی اتمی «پاتریك‌هنری» که با موشك های پولاریس مجهز است دیروزدرکنارکشتی«پروتوس» در پایگاه نظامی آمریکا در هولی‌لوخ واقع در اسکاتلند پهلوگرفت . پاتریك‌هنری نخستین زیردریائی اتمی آمریکا از ده زیر دریائی حامل موشکهای پولاریس است که در ، این پایگاه مستقر میشود . همزمان با ورود این زیردریائی تظاهراتی برضد استقرار پایگاه اتمی آمریکا در انگلستان صورت‌گرفت .
(عکس‌رادیوئی اطلاعات)

پلیس زن برای مبارزه بافساد

رم ـ ۱۱ مارس ـ رویتر ـ برای نخستین بار در ایتالیا واحدی از پلیس زنان برای مبارزه با فساد و فحشاء درآن کشور تشکیل شده است .

نخستین واحد پلیس زنان ایتالیا یکصدافسر خواهدداشت که ۷۶ نفر آنها درجه خود راگرفته وواردخدمت شده‌اند.

هریمن نخست‌وزیر ایتالیا را بامریکا دعوت کرد

رم ـ ۱۱مارس ـ آسوشیتد پرس ـ «آورل‌هریمن» سفیر کبیر امریکا مذاکرات خود را روز شنبه بارهبران وسیاسیون ایتالیا پایان داد .

گفته میشوددر این مذاکرات‌مسائل داخلی وخارجی حکومت هوادار غرب ایتالیا که بایك حزب‌بزرك کمونیست داخلی روبروست مورد بحث قرار گرفته است .

«آورل» بادگرونگی» رئیس‌جمهوری و«فانفانی» نخست وزیر ایتالیاگفتگو کردواز فانفانی دعوت نمود بامریکا آمده باکندی مذاکره کند . فانفانی این‌دعوت را برای‌آینده نزدیك نپذیرفته ،ولی خاطر نشان ساخته‌که ازاواخر سال جاری به‌واشنگتن‌خواهد رفت.

در مذاکرات «هریمن» ظاهرا از ایتالیا دعوت شده است تا باذخایر بزرك طلا وارز خود به استحکام دلار کمك کند .

برای دفاع اروپا باید سلاح اتمی بکار برد

لندن ـ ۱۱ مارس ـ رویتر ـ ژنرال « جیمز مور » رئیس ستاد امریکادر فرماندهی عالی دول متفق در اروپا امروز اعلام کرد: « ماباید برای دفاع از اروپا با سلاح اتمی آماده باشیم و هر لحظه ضرورت داشته باشد این سلاحها را برای جلوگیری از حمله بکار بریم .»

وی افزود که « فقط در صورت ضرورت باید این سلاحها را بکار برد نه بطور مطلق .» این مطالب را ژنرال « مور » ضمن تدریس در کنفرانس معلمین نظامی « ناتو » بیان کرد.

ژنرال نامبرده اشاره کرد که : « دشمن دو مورد را میتواند اختیار کند ـ یا در اولین مرحله گلوله های اتمی را بسوی اروپا روانه‌سازد. در این صورت امریکا ۱۵ دقیقه فرصت دارد تا ضربت اتمی متقابل را بر دشمن فرود آورد و این‌مدت کافی است .»

« یا دشمن اول امریکای شمالی را هدف قرار میدهد که باز همین ۱۵ دقیقه فرصت در قاره اروپا در اختیار ماست .»

شوروی بار دیگر حمله به‌یوگسلاوی را آغاز کرد

لندن ـ ۱۱ مارس ـ یونایتد پرس ـ شوروی و کشور های‌بلوك کمونیست از امروز حمله دامنه‌دار و جدیدی را برضد یوگسلاوی و تیتوئیسم آغاز کردند .

پس از یك متارکه طولانی در جنك تبلیغاتی مسکو و بلگراد و تلاش خروشچف‌برای بازگرداندن یوگسلاوی به جبهه کشور های کمونیست برای نخستین بار رادیو مسکو علنا تیتو را متهم به انحراف از اصول کمونیسم و همکاری با امپریالیسم نمود .

تفسیر مسکو، پاسخ به‌اعلامیه‌ای بود که ده روز قبل ازطرف حزب کمونیست یوگسلاوی منتشر شد، وطی آن سیاست کشور های بلوك کمونیست ، و مخصوصا نقش حزب کمونیست چین مورد انتقاد قرار گرفت .

قطع امید

آغاز حمله جدید شوروی به یوگسلاوی در محافل غرب دلیل قطع امیدخروشچف‌از امکان‌سازش باتیتو تلقی شده و پیش بینی‌میشود که مبارزه یوگسلاوی و کشورهای بلوك کمونیست در روز های‌آینده پیش از پیش شدت خواهد یافت . در یك هفته اخیر روابط‌یوگسلاوی با همسایگان کمونیست آن کشور نیز تیره‌تر شده و مقدمات قطع روابط سیاسی یوگسلاوی باآلبانی و بلغارستان فراهم گردیده است .

هدف کمکهای خارجی

یکی از شگفت‌آورترین جنبه های دنیای پس از جنك حقی‌است که اقوام عقب افتاده در گرفتن کمك از کشورهای پیشرفته‌صنعتی پیدا کرده‌اند .

کمکهای خارجی نخست عمل داوطلبانه‌ای بود که امریکائیها بملاحظات اقتصادداخلی‌واستراتژی بین‌المللی آغاز کردند پای رقابتی دراین عرصه بمیان نبود .

هیچکس نمی‌توانست تصورکند که روزی نمایندگان سیاسی دولت های بزرك برای قبولاندن کمك خود به یك کشور آسیائی یا افریقائی به جان خواهند زدو موافقت آن کشور را پیروزی سیاسی مهمی خواهند شمرد.

با اینهمه امروز ما با یك‌رقابت جدی در عرصهٔ کمکهای خارجی سر و کار داریم .

کشور هائی که بخواهند و آزادی عمل داشته باشند میتوانند هدیهٔ هر طرف را که پسندیدند بگیرند یا هر دو را بپذیرند . انقلاب واقعی دنیای پس از جنك در اینجا است .

مسئله را بهیچوجه نمی‌توان تنها باتعبیرات‌دیپلماتیك بیان‌کرد. آنچه روی داده عمیق‌تر از اینها است . برای نخستین بار درتاریخ بشر مفهوم انقلابی «آیندهٔ بهتر» به‌اعماق توده های انسانی راه یافته است .

شراره های انقلابی در گذشته همواره در اذهان اقلیت های‌فعال جامعه ها می‌درخشید . آیندهٔ بهتر بندرت می‌توانست همهٔ قشر های تودهٔ بشری را مسحور خود سازد . مراحل توسعهٔ اقتصادی و پیشرفت اجتماعی کندتر از آن طی می‌شد که بتواند برای عده های زیادی در زمان های درازی مفهوم داشته باشد .

امروز پیشرفت امری است که در دسترس هرنسلی در هرکشوری قرار دارد . با رهبری درست همه چیز می‌توان بدست آورد. برکات انقلاب صنعتی ، اقتصادی واداری شامل هر ملتی خواهد شد که بتواند رهبری متناسب باشرایط دوران جدید را بوجود آورد .

ملتها لازم نیست منتظرعکس‌العملها و تحولات بازار آزاد بنشینند . سرمایه گذاری بر طبق نقشه کلید جادوئی پیشرفت سریع است . نمونه های چنین پیشرفتی آنقدر زیاد شده است‌که هر ملتی را بعملی بودن آرزوهای قدیمی متقاعد سازد . و از اینجا است که انقلاب بزرك عصر ما سرچشمه می‌گیرد .

ملتها در همه جا به‌تکاپوی زندگی بهتر برخاسته‌اند . دیگر هیچکس قانع نیست و نمی‌ماند.

در مبارزه‌ای که برسر دنیا درگرفته است ، انقلاب بزرك‌ملت های عقب افتاده عامل اصلی‌خواهد بود . این حقیقت را روسها زودتر فهمیدند . زیرا آنها نخستین‌ملت عقب افتاده‌ای بودند که ازپیشرفت به طریق عادی چشم پوشیدند و نیرو های دست نخورده و بکار نرفته خود را آزاد کردند .

اگر آنها با چنان سرعتی به مسابقهٔ کمکهای خارجی پیوستند، ودر واقع آنرا بصورت مسابقه‌ای درآوردند ، از آنجا بود که خود عمق انقلاب بزرك قرن بیستم را ادراك کرده‌اند .

از هنگامی که امریکا برنامهٔ کمك خارجی خود را مانعی در برابر توسعهٔ کمونیسم شمرد و شوروی برنامهٔ خود را عامل مهم مبارزهٔ ضد استعماری اعلام کرد، برای ملل عقب افتاده چندان‌دشوار نبودکه‌اهمیت موقعیت تازهٔ‌خویش را دریابند . آنها ناگاه متوجه شدند که در مبارزهٔ خود برضد بینوائی و نادانی و بیماری از یك عامل دیپلماتیك نیز می‌توانند بهره برداری کنند و بتدریج قابلیت انعطاف دیپلماسی کمك های خارجی بدانجا رسید که آمریکا دست کرم ـ به لهستان متحد شوروی دراز کرد وشوروی پاکستان متحد آمریکاراازمساعدت های خود برخوردار ساخت . دیگر وابستگی به پیمانهای نظامی جلوی کمك طرف مقابل و معارض را نمی‌گیرد و بیطرفی‌درامورجهانی کار مغناطیسی را میکند که ازهر سو دولتهای صنعتی پیشرفته را به‌یاری دادن‌میخواند .

در چنین شرایط متغییری کمك گرفتن و کمك دادن به یك اندازه پیچیده‌شده است .

هر دولت در هر موقعیت که باشد نمی‌تواند شیوه های ثابتی برای تنظیم سیاست خود وضع کند. دست گشاده‌و ذهن گشاده لازم‌است کشور هائی که کمك می‌گیرند نمی‌توانند خود را از منابع گوناگونی که در اختیار دارند محروم سازند و آنها که کمك می‌دهند اصل راهنمای‌خود را باید نحوهٔ اجرای کمکهاونتایج آنها قرار دهند نه‌مانورهای‌سیاسی کشور مورد نظر .

در واقع برنامهٔ کمکهای‌خارجی همواره در معرض این خطر قرار دارد که از هدف واقعی خود دور بیفتد و به درجهٔ یك‌وسیلهٔ‌سیاست بازی ساده تنزل کند .

تنظیم کنندگان این برنامه‌ها تنها در اوج جنك سرد بود که‌این هدف را شناختند . تاهنگامیکه انقلاب ناسیونالیستی دنیای عقب افتاده موازنهٔ جهانی قوا را برهم نزده بود ، کمتر کسی به اهمیت کمکهای خارجی در کنترل موفقیت این انقلاب پی برده بود هرگونه کمك خارجی اگر به‌نحو موثر به توسعهٔ ملل عقب افتاده نینجامد از هدف خود دور، افتاده‌است.

داریوش‌همایون

خلاصهٔ اخبار

مسکو ـ نیکیتا خروشچف‌نخست وزیر شوروی طی نطقی که در برابر کارگران پیشروی کشاورزی در نوسیبرسك ایراد کرد گفت :اینك برای ما این مسئله که ما میتوانیم در زمینه محصولات کشاورزی از امریکا پیشی بگیریم یا نه مطرح نیست بلکه این مسئله مطرح‌است که ما در چه مدتی میتوانیم به‌هدف خود برسیم .

خروشچف ضمن خاطر نشان ساختن موفقیتهائی که نصیب‌صنایع سیبری شده‌است گفت در مدت هفت سال ۱۷٫۵ میلیارد روبل‌جدید دراین منطقه وسیع‌سرمایه گذاری شده‌است که تقریبا معادل یازده درصد کل اعتبارات شوروی است.

نیویورك ـ «ویلی‌برانت » شهردار برلن باختری‌که در انتخابات عمومی امسال آلمان از طرف سوسیال دمکراتها برای جانشینی‌آدنائرنامزد شده‌است امروز وارد نیویورك‌شد.

شهردار برلن غربی تا پایان این هفته درامریکاخواهد بود و روزهای دوشنبه و سه‌شنبه‌آینده درواشنگتن با پرزیدنت کندی و مقامات رسمی دولت امریکا ملاقات و مذاکره خواهد کرد .

مهمترین موضوع مورد بحث ویلی برانت در این مذاکرات‌مسئله برلن و سیاست آینده امریکانسبت به آلمان خواهد بود .

***

وین ـ راپاکی وزیر امور خارجه لهستان در پایان توقف سه روزه‌خود در وین در یك مصاحبه مطبوعاتی گفت مادام که دولت آلمان غربی از سیاست تجدید نظر طلبی در مرز های آلمان و لهستان پیروی می‌کنند استقرار روابط سیاسی بین دو کشور امکان پذیرنخواهد بود .

لباس مردانه برای هرگونه سلیقه

لباسهای مردانه پیرایش‌آنقدر خوش دوخت و برازنده تهیه گردیده که مشکل پسندترین شیك پوشان را راضی‌میکند. لباسهای مردانه پیرایش از بهترین پارچه در بهترین‌طرح بهراندازه ـ بهر رنك تحت نظر متخصصین آلمانی تهیه گردیده است .

مغازه پیرایش ـ اول لاله زار

آ ـ ٤٧٢١٤

برای خرید لوازم آزمایشگاه
شیمی ـ فیزیك وطبیعی به شرکت شهلا خیابان ناصرخسرو
تلفن های : ۵۸ـ۵ و ۵۲۸۸۵ مراجعه فرمائید

آگهی های تسلیت

جناب آقای دکتر مهدی محقق استاد ارجمند

با قلبی مملو از اندوه مصیبت وارده را به آن جناب‌تسلیت عرض نموده بقاء و عزت خاندان محترمتان را از خداوند متعال خواهانیم .

شهروز امینیان ـ سودابه خردپیشه ـ زرین دخت‌زرین‌پور ـ مهری شاه بابا ـ فریده کاتوزیان ـ ناهید نیکجو

سرکار سرهنك وشمگیر و بانو

با نهایت تاسف مصیبت وارده را بسرکار و بانوتسلیت بقا وسلامتی خانواده محترم‌را مسئلت میداریم .

آ ـ ٤٢٤١٩ **سرتیپ بهاروند و بانو**

با نهایت تاسف درگذشت شادروان‌حاجی حسین‌شفیعی را بعموم بستگان آن مرحوم مخصوصا بدوست عزیزم جناب آقای ناصر خان شفیعی تسلیت عرض می نماید .

آ ـ ٤٢٤٠٩ **عباس تیموری**

جناب آقای علیرضا انصاری

با کمال تاسف مصیبت وارده را تسلیت عرض می‌نماید.

سید محمد سیادت ـ محمود طوسی

با نهایت تاثر فوت مرحومه سیده هاجر کمالی را به خانواده محترم کمالی بخصوص آقای حمید کمالی تسلیت عرض نموده دوام و بقاء آن خانواده محترم را از خداوند متعال مسئلت می نمائیم .

حبیب الله دادرسان ـ رضوان دادرسان ـ سیروس‌دادرسان

مصیبت وارده را بخانواده رضائی تهرانی تسلیت عرض می کنیم .

عباس مولوی ـ محمد مولوی ـ احمد مولوی ـ محمودمولوی

سرکار ستوان یکم محمد رنجبر

مصیبت وارده را به آندوست ارجمند تسلیت عرض می نمائیم .

ستوان یکم اسدالله فریدو بانو ـ سیاوش همایونی‌وبانو

فوت جانگداز شادروان تقی رشیدی را بخانواده های گرامی رشیدی و رضوانی تسلیت می گوئیم .

ستوان یکم احمد طاهری ـ ستوان یکم علی فرخزادی ستوان یکم قدرت نظری ـ محمد حسین طبری

فدراسیون ورزشی کرولالهای کشور

با نهایت تاسف و تاثر مصیبت وارده را بجناب سرهنك وشمگیر و کلیه فامیل تسلیت عرض بقای عمر فامیل را از خداوند متعال مسئلت می نماید . **محمد شواربی**

فدراسیون ورزشی کرولالهای کشور

با نهایت تاثرو تاسف مصیبت وارده را بحضورتیمسار سپهبد جهانبانی سناتور محترم و نایب رئیس کمیته ملی المپیك ایران تسلیت عرض بقای عمر فامیل محترم‌جهانبانی را از خداوند متعال مسئلت می نماید.

آ ـ ٤٧٣٣٨ **محمد شواربی**

فدراسیون تیراندازی کشور

با نهایت تاسف مصیبت وارده را بحضور تیمسار سپهبد جهانبانی تسلیت عرض می نماید .

آ ـ ٤٢٤٣١ **سرتیپ حسین موحد**

با نهایت تاسف مصیبت وارده را بدبیر محترممان بانو صفیه رفیع زاده تسلیت عرض می نمائیم .

از طرف دانش آموزان کلاس ٤ طبیعی دبیرستان رضا شاه کبیر ـ ویدا موحد

ضایعه اسفناك درگذشت شادروان بانو ندیمه نشاط را بعموم خاندان جلیل نشاط بخصوص اخوان عظام و فرزندان داغدیده آن فقید سعیده تسلیت عرض می نمائیم .

زاهدان نوشین ملك ـ جواد ملك

مصیبت وارده را به خاندان محترم جهانبانی بویژه تیمسار سپهبد جهانبانی و سرکار سرهنك حسین‌جهانبانی تسلیت عر ض می نمایند .

افسران اداره سوم ستاد بزرك ارتشتاران

مصیبت وارده را بخانواده ارفع‌نیا بخصوص به‌مسعود ارفع‌نیا تسلیت عرض می نماید .

خسرو فرهنك و سیروس دادرسان

برنامه نوروز سینما

رادیو سیتی

مفرح‌ترین وجدیدترین کمدی سال ۱۹۶۱ سینمای آمریکا

باشرکت:

یول براینر ـ میتزی گاینور

آ ـ ٤٧٣١٦

اطلاعات العربیة

الاخاء

مجلة سیاسیة ثقافیة مصورة تصدر عن دار اطلاعات فی طهران

مجله الاخاء در تهران و شهرستانها و خارج ازایران قبول اشتراك میکند، طالبان اشتراك بروزنامه اطلاعات مراجعه فرمایند. ـ۱ـ

امشب فقط درسینما

دنیا

فیلم کمدی شیرین ودلنشینی که خستگی کلیه فعالیتهای قبل از عید نوروز همه‌را از بین خواهد برد

عروس لوکاستلو

باشرکت کمدین مشهور سینما

لوکاستلو

آ ـ ٤٧٣٤٨

اقتباس: زندنیا

راه مستقل آمریکای لاتین

-۸-

اقتصاد درحال توسعه ـ اما متشتت

درامریکای لاتین بشری وحشی «آمازون» هنوز ازدرختان جنگلی تغذیه میکند وهنوز نه‌دامداری میداند نه کشاورزی .اما کمی‌نزدیکتر به‌مصب رودپهناور «آمازون» که‌بزرگترین رودخانهٔ جهان‌است آدمهای نیمه‌وحشی به صید میپردازند ـآنها، هنوز درصید ماهی ازکهن‌ترین بشر اروپائی که‌چهار صدواندی سال پیش به‌این دنیا قدم‌نهاد روشها، یعنی شکارماهی بازوبین وتیروکمان استفاده میکنند .

باخود کشاورزی وشبانی جدیدرا آوردو دراین سرزمین دست‌نخورده رواج داد .

امروز دریکسو عظیم‌ترین سازمانهای دامپروری وتهیهٔ گوشت رادر «آرژانتین» می‌بینیم . درآنجا صدو پنجاه میلیون دام‌راپرورش میدهند وگوشت نمك‌زده وپشم وپوست آنها راصادر میکنند .درسوی دیگر در «برزیل» صدوپنجاه هزار اتومبیل ویك میلیون ونیم تن‌فولاد هرساله تهیه میکنند .

در «مکزیك» دودکارخانه های «پارچه»بافی وصنایع‌بالایش نفت چشم‌راتیره میسازد ودر «سائوپلو» کشور «برزیل» دیدن کوره های ذوب فلز انسان رابیاد ناحیهٔ صنعتی «راین»درآلمان میاندازد .

اما این اقتصاد در بیشتر نقاط اسیرسرمایه های خارجی بویژه سرمایه های امریکائی است .

راه معمول‌درآمریکای لاتین‌برای تادیب «روشنفکران مدرسه» گذاشتن آنها دربرابر لولهٔ تفنك است . تجربه‌نشان داده‌است که این راه مؤثری است اما کافی نیست .

امریکائیها در «کوبا» معادل یك‌میلیارد ونیم دلار (صدوده‌میلیارد ریال) ودرسراسر امریکای لاتین بیش از ۲۵میلیارد دلار (یکهزارو نهصدمیلیارد ریال) سرمایه گزاری کرده‌اند . اگرسرمایه های آنها درکوبا عموما ملی شده است درعوض درسایر نقاط این سرمایه ها بکار مشغول استو هم‌اکنون آخرین سرمایه‌های انگلیس وفرانسوی وهلندی وآلمانی وایتالیائی را بیرون میراند .

اگردر مکزیك نفت راسالهاست ملی کرده‌اند در عوض نفت «ونزوئلا» (درحدود صدونود میلیون تن‌درسال) بیشتر دردست‌امریکائی‌هاست .

«ونزوئلا» بزرگترین صادر کننده نفت دنیاست ودرسال۱۹۶۰ پس‌از امریکا دومین تولیدکننده نفت جهان بوده‌است (کمی‌پیش‌از روسیه). محصول اصلی کاکائو وقهوهٔ دنیا نیز درمکزیك وبرزیل بعمل می‌آید ومصرف کنندهٔ عمدهٔ این فرآورده‌ها امریکاست .

شکر «کوبا» بزرگترین رقم تولید شکردنیارا تشکیل‌میدهد. وبخش بزرك این شکر نیز درامریکا مصرف میشد . ولی اختلافات امریکا وکوبا صادرات شکر «کوبا»را متوجه دنیای کمونیست‌ساخته است. البته دربازار امریکا بیشتر شکر برزیل ومکزیك جای شکر کوبا رابرمیکند .

قلع«بولیوی» نیز در دست امریکائیهاستو ارزش سرمایه‌های امریکائی رادر استخراج آن‌ده میلیون دلار (۷۶۰میلیون ریال)تخمین زده‌اند .

زرو سیم «پرو» و «کلمبیا» سه قرن مورد بهره برداری اسپانیائیها قرار گرفت وامروز مقدار ذخایرآن ناچیز واستخراج‌آن‌درمقایسه با استخراج استرالیاو افریقای جنوبی وآلاسکاو سیبری‌قابل توجه‌نیست.

درعوض ازونزوئلا سالانه‌بیش‌ازده میلیون تن‌سنك‌آهن استخراج میکنند که تقریبا همه آن‌را به‌امریکا میبرند .

ارزش صادرات کشورهای امریکای لاتین (به‌استثناءمکزیك وکوبا) درسال ۱۹۵۸معادل هفت میلیارد لیرهٔ انگلیسی (یکهزارو پانصد وچل‌میلیارد ریال) بوده‌است .ازاین رقم۳۰٪ آن‌را آرژانتین و۲۵درصد آن‌رابرزیل‌و ۲۲درصد آن‌راونزوئلا تامین کرده‌اند .

این‌ارقام نشان میدهدکه صادرات مواد دامی مقام اول‌و صادرات مواد کشاورزی مقام دوم وصادرات مواد کانی مقام سوم راداشته‌اند .

ازاین‌رقم موضوع دیگری نیزروشن‌میشودو آن‌اینکه‌اکثریت عظیم سکنه رادامپروران وکشاورزان تشکیل میدهند . جزدر برزیل ومکزیك وآرژانتین وونزوئلا درآمدسرانهٔ مردم ازحدود صد دلاردر سال تجاوز نمیکند

برای امکان صدور این ارقام عظیم درکشورهای امریکای‌جنوبی شبکه‌ای از راههای آهن وراههای شوسه بوجود آورده‌اند که‌بطور نسبی منظم وپردامنه‌اند .

راهها‌و خطوط آهن این‌کشور هابترتیب زیرتوزیع شده‌است :

آرژانتین	۹۰٫۰۰۰ میل‌راه	۲۷٫۰۰۰ میل‌راه آهن
برزیل	۱۷۵٫۰۰۰ میل‌راه	۲۳٫۰۰۰ میل‌راه آهن
اوروگوئه	۲۵٫۰۰۰ میل‌راه	۲٫۰۰۰ میل‌راه آهن
شیلی	۲۵٫۰۰۰ میل‌راه	
پرو	۲۰٫۰۰۰ « میل‌راه	
بولیوی	۱۵٫۰۰۰ میل‌راه	
کلمبیا	۱۲٫۰۰۰ میل راه	

امروز بجای «لاما» (شترمخصوص‌امریکای جنوبی) که‌بردوش خودسنگهای مدنیت‌قدیم «آزتك»و «انیکا» راحمل کرده‌است درراه های آهن وراههای اسفالت شده اتومبیلها وقطارهای آهن‌عصرحاضر باسرعت تمام حرکت میکنند .

دوشادوش جغه‌های کوههای سرکش آندکه هریك با عقابی برابرند وعقابهای کوه‌پیکر این‌کوهها هواپیماهای مسافری وهواپیما های جت ساخت آرژانتین وبرزیل درپروازند .

وهمهٔاینها درغبارمه‌آلود شهرهای صنعتی مکزیك وبرزیل و آرژانتین و ونزوئلاچون نور بامداد روشن امریکای لاتین که ازقدرت های فردای دنیاست سوسو میزنند .

ناتمام

گورسل طرفداران مندرس راتهدید کرد

آنکارا ـ۱۰ مارس ـ خبرگزاری فرانسه ـ امروز برای اولین بار پس از افتتاح مجلس موسسان ترکیه ژنرال گورسل در جلسات آن حضور یافت .

گورسل طی نطق کوتاهی گفت :بیماری من مانع شرکت در کار های مجلس ملی ترکیه نخواهد شد . وی افزود که نمایندگان مجلس موسسان سازندگان دومین جمهوری ترکیه هستند .

رئیس دولت ترکیه سپس گفت کسانی که مایل به تجدید عصر حزب دموکرات هستند، مفهوم و هدف واقعی انقلاب ترکیه را درك نکرده‌اند ، و ملت‌ترکیه باید هوشیار بوده و از اعمال خرابکارانه این عده جلوگیری کند

گورسل گفت که‌دولت در برابراقدامات‌خراب‌کارانه این عده بشدت رفتار خواهد کرد .

قاچاق ارز دربسته‌های دیپلماتیك

قاهره ـ ۱۰ مارس ـخبرگزاری فرانسه ـ اداره جلوگیری ازخروج غیر قانونی سرمایه ها، امروزمعاون مدیر کل بانك ملی بازرگانی عربستان سعودی «عبدالعزیزمختوم» ویك سرمایه دارکویتی بنام«یوسف رشید مرسلی» رابازداشت کرد.

آنها متهم هستند که از بسته های دیپلماتیك بعضی سفرا برای خروج سرمایه وارز ، از جمهوری متحده عربی استفاد کرده‌اند.

یکی از افسران پلیس مصر که دراداره مذکور کار میکند ،خودرا بعنوان نماینده یك یهودی که‌می خواست سرمایه‌هایش را از مصر خارج کند، معرفی کرده است.

معاون مدیر کل بانك درخواست وی را برای خارج کردن سرمایه پذیرفت و قرار شدباوساطت‌سرمایه دارکویتی ۱۸۷ هزار لیره به یك بانك بیروت سپرده شود. بعد از انجام این کار معاون مدیر کل بانك وسرمایه‌دار کویتی بازداشت شدند.

انگلیس طرح دوچین را عملی نمیداند

واشنگتن ـ ۱۱مارس ـیونایتدپرس محافل مطلع سیاسی درواشنگتن امروز اظهار نظر کردند که‌مسئله قبول عضویت چین کمونیست در سازمان ملل متحد مهمترین‌موضوع مورد بحث مذاکرات قریب‌الوقوع نخست‌وزیر انگلستان باپرزیدنت کندی رئیس‌جمهوری امریکاخواهد بود.

بامصاحبه مطبوعاتی اخیر کندی ظاهرا آمریکا هنوز باقبول چین کمونیست بعضویت سازمان ملل متحد موافق نیست . ولی انگلستان برای نخستین بار بطور علنی‌موافقت خودرا باپذیرفتن چین کمونیست بسازمان ملل اعلام داشته است.

مذاکرات مك‌میلان و کندی از روز پنجم آوریل در واشنگتن‌آغاز خواهد شد ودر این مذاکرات علاوه بر مسئله چین ، مناسبات با شوروی ، مسئله خلع سلاح و مسائل اقتصادی نیز مورد بررسی قرار خواهد گرفت.

بطوریکه منابع مطلع سیاسی‌در لندن اظهار داشته اند، انگلستان باتاخیر عضویت چین کمونیست در سازمان ملل متحد مخالف استو طرح امریکا را درباره برسمیت‌شناختن دوچین عملی نمیداند.

ادنائر از محاکمه آیشمن نگران است

بن ـ ۱۰ مارس ـ آسوشیتد پرس ـ دکتر آدنائر صدر اعظم آلمان‌باختری امروز برای نخستین بار در بارهٔ محاکمه آیشمن جنایتکارمعروف جنگی آلمان در اسرائیل اظهار نظر کرد و گفت که ازانعکاس بین المللی این محاکمه نگران است .

دکتر ادنائر گفت که آیشمن بدون شك مرتکب گناهانی‌شده ولی نگرانی وی از اینست که جریان محاکمه وی وجنجال تبلیغاتی که در اطراف آن براه خواهد افتاد احساسات‌مخالفی برضد ملت آلمان در دنیا به وجود آورد .

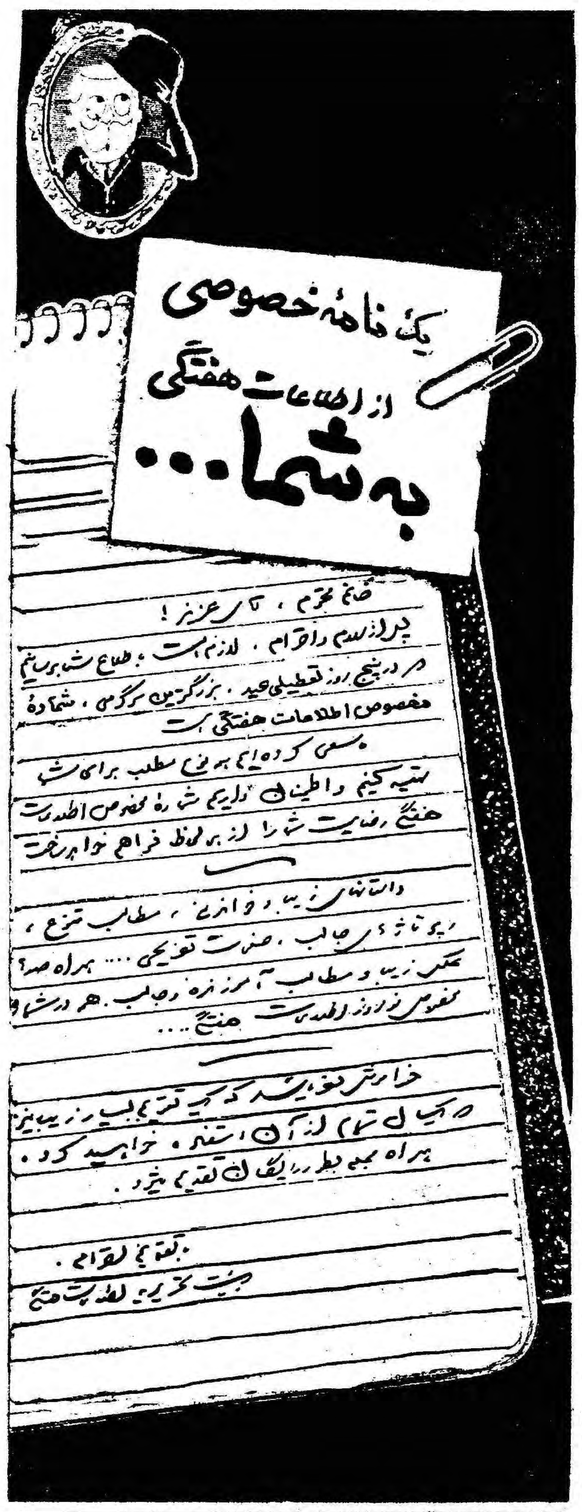

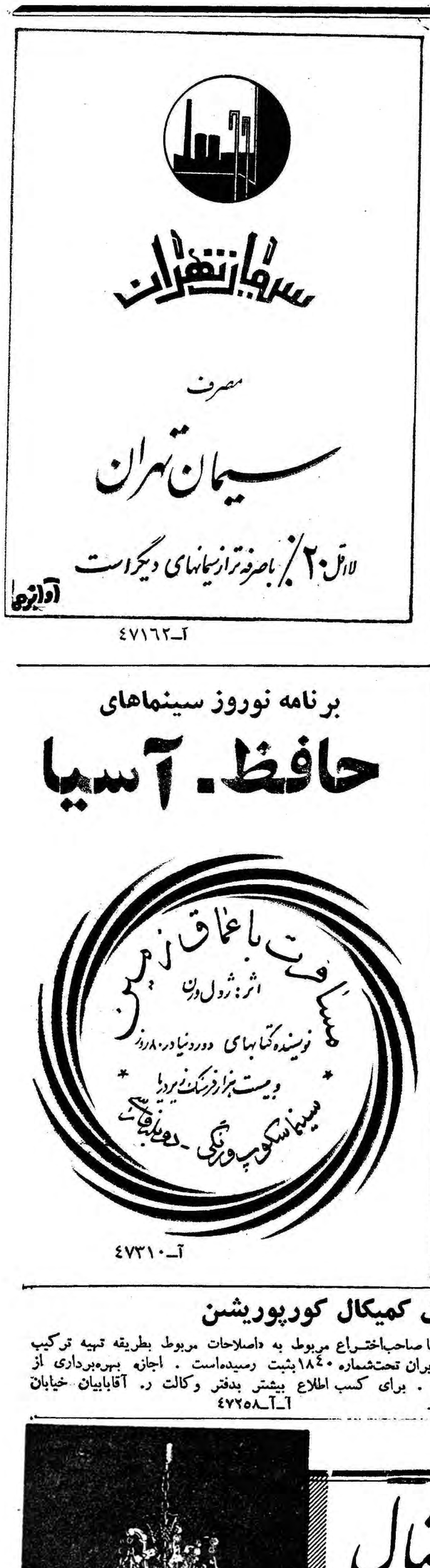

آ ـ ۴۷۱۶۲

آ ـ ۴۷۳۱۰

برنامه نوروز سینماهای

حافظ ـ آسیا

آ ـ آ ـ ۴۷۲۵۸

مؤسسه کشاورزی گل

بهترین‌وارزانترین تخم چمن‌مخملی را در اختیار شما می‌گذارد .
سبزه میدان تلفن ۵۵۰۷۳

۸ـ۱ آ ـ ۴۵۲۱۸

ولسکول کمیکال کورپوریشن

مقیم ایلی‌نویزدرایالات متحده امریکا صاحب‌اختراع مربوط به «اصلاحات مربوط بطریقه تهیه ترکیب جدید و مواد حاصله از آن »که‌درایران تحت‌شماره ۱۸۴۰ بثبت رسیده‌است . اجازه بهره‌برداری از اختراع مزبور را عرضه مینماید . برای کسب اطلاع بیشتر بدفتر وکالت ر. آقابابیان خیابان نادری کوچه نوبهار مراجعه شود .

آ ـ آ ـ ۴۷۲۵۸

لوستر کریستال

عالیترین لوستر دنیا

«از کریستال بوهم»

ثمره یک دنیا ذوق و هنر طراحان و صنعتگران

عالیقدر جهان است

فروشگاه توکل خیابان ناصرخسرو روبروی وزارت دارائی تلفن ۵۰۰۰۵

آوا

انواع لوازم الکتریکی ـ عالیترین سرویسهای چینی ـ چرخ‌خیاطی ـ یخچال ـ بادبزن وانواع لوازم‌خانه درفروشگاه توکل به‌بهای‌تجارتی دردسترس‌شماست

چند روز پیش نیروهای سرلشگر «موبوتو» نیروی سودانی سازمان‌ملل متحد را در بندر «ماتادی» خلع‌سلاح‌و دستگیر کردند و سپس آنها را با ترن به«لئوپولدویل» فرستادند . در این عکس نیرو های خلع سلاح شده سودان در ایستگاه راه آهن دیده می شوند .

احتمال خروج غنا ازکشورهای مشترك‌المنافع

لندن ـ ۱۱ مارس ـ خبرگزاری فرانسه ـ محافل نزدیك‌بکنفرانس کشور های مشترك المنافع بریتانیا اظهار داشتند که دولت غنا تصمیم گرفته است در صورتیکه افریقای جنوبی بدون آنکه‌از سیاست تبعیض نژادی خود دست بردارد در جرگه کشور های مشترك المنافع باقی بماند از عضویت کامنولث خارج شود . ظاهرا قوام نکرومه رئیس جمهوری‌غنا گفته است که کشور غنا نمی‌تواند درسازمانی که کشور افریقای‌جنوبی در آن عضویت داشته باشد باقی بماند .

قانون اساسی جدید ترکیه امضاء شد

آنکارا ـ رادیو آنکارا ـ قانون اساسی جدید ترکیه که از طرف کمیسیون مخصوص تنظیم شده است برئیس مجلس موسسان‌تسلیم شد و طی مراسمی از طرف رئیس مجلس امضاء گردید ، طبق قانون اساسی جدید رژیم ترکیه‌جمهوری غیر مذهبی است. از طرف دیگر قانون جدید انتخابات عمومی‌ترکیه دیروز در مجلس موسسان مورد بررسی قرار گرفت .بموجب این قانون عموم اهالی ترکیه که‌دارای ۱۸سال باشند بطور مساوی حق‌رای دادن را دارند ، برای نخستین بار برای افسران نیز حق شرکت در انتخابات داده شده است .

دستگیری‌سوء قصدکنندگان بصائب‌سلام

بیروت ـ۱۱مارس ـ خبرگزاری فرانسه ـ دولت لبنان رسما اعلام‌داشت که یازده‌نفر باتهام کوشش‌برای منفجر کردن مقر نخست‌وزیری بازداشت شده‌اند و بزودی در یك‌دادگاه نظامی محاکمه خواهند شد . سوءقصدکنندگان می‌خواستند صائب سلام نخست‌وزیررا بقتل برسانند .

میز نوروز را تزئین کنید

بهترین انواع مختلف شکلات . کارامل کانفت . توفی قهوه‌ای ومیوه‌ای تازه را

فروشگاه آسترا

برای نوروز وارد نمود

مرکزپخش وفروش: اسلامبول شماره ۱۳۵ـ۱۳۷ جنب‌ساختمان القانیان

آ ـ ۴۷۲۱۰ آگهی‌مودت

عید نوروز بشتاب پرنده

جری لویس

درمولن روژ ها

ژوزف ـ آلسوپ

احتمال برخورد شدید آمریکا و شوروی

ممکن است کمونیستها تا یك‌ماه دیگر درلائوس دست به‌حمله عمومی بزنند و خروشچف در یادداشتی به‌آدنائر به‌گرفتن برلن اشاره کرده است ـ فرانسه وانگلیس به آمریکا فشار می‌آورند که درلائوس یك دولت بیطرف به نخست‌وزیری «پرنس‌فوما» تشکیل شود

واشنگتن ـ درزیرپرده واشنگتن جدید ودرخشان کندی ، یك‌جریان نامرئی وجود دارد و آن عبارت از سئوالاتی است که مقامات دولتی‌از خود می‌کنند و این جریان نامرئی واقعا از تمام هیجانات و سرو صدا های ظاهری مهم تر است .

سئوال اساسی اینستکه خطمیان دنیای کمونیسم و جهان غربی باید در کجا کشیده شود ؟

اولین بار که این سئوال بدون پرده و عریان در برابر پرزیدنت کندی مطرح شد ،درجلسه ای بود که با پرزیدنت آیزنهاور تشکیل داد . جلسه مزبور که در روز ۱۹ ژانویه تشکیل شد کاملا رسمی‌بود و « هرتر » وزیر امور خارجه وقت و « گیتس » وزیر دفاع‌آمریکا نیز در آن حضور داشتند . هدف کندی این بود که‌درآخرین‌فرصت با پرزیدنت آیزنهاور بطور صریح مذاکره کند و از مشکلاتی که به زودی آنرا بارث خواهد برد ، آگاه شود .

دراین ملاقات پرزیدنت‌آیزنهاور و طراحان سیاست او ، به کندی اخطار کردند که ممکن‌است‌مداخله نظامی آمریکا در لائوس کاملا ضرورت یابد و از این امر بعنوان یك مسئله بدیهی و عادی صحبت میکردند .

احتمال مداخله

در نتیجه یکی از اولین اقدامات کندی این بود که از روسای ستاد مشترك پرسید که اگر مداخله در لائوس ضرورت یابد ، چه نیروهائی را میتوانند وارد میدان‌کنند وطرف مقابل برای پاسخ به این مداخله ، چه قوائی در اختیار دارد .

لکن بادر نظر داشتن آرتشهای عظیمی که ویت‌نام شمالی و چین کمونیست در مرز لائوس در اختیار دارند ، پاسخ روسای ستاد مطلقا سرد بود . نتیجه این امر آن شد که دولت کندی کوشید تا بدون پذیرفتن کنترل‌کمونیستها ، لائوس را بیطرف کند . آمریکا میخواست مسئله لائوس را تحت مسئولیت مشترك «مالایا» ، «برمه »و«کامبوج» قرار دهد . لکن کوشش مزبور با شکست روبرو شد . زیرا طرح پیشنهادی ، از طرف کامبوج ، در زیر فشار مسکو و پکن ، رد شد.

از آن هنگام به بعد و خاصه در دو هفته اخیر سئوالی که دولت آمریکا از خود میکند بیشتر در اطراف لائوس چرخ میزند .

خطر مهم

خطری که در لائوس وجود دارد، شدیدتر از خطر کنگو است که درباره آن تبلیغات فراوان‌شده‌است.

فرصتی که برای اقدام قطعی وجود دارد ، در حقیقت امر بسیار کوتاه است . زیرا امکان دارد که نیروهای کمونیستها دست بیك‌حمله آماده شده که هدف‌آن یك‌پیروزی آشکار و واضح نظامی است ، طی ۳۰ روز آینده بزنند .

دول انگلیس و فرانسه نیزشدیدا بدولت کندی‌فشار می‌آورند که یك تسلیم پنهانی را باوقار کامل‌بپذیرد و این امر وضع را بدتر میسازد . فورمولی که دول مزبور پیشنهاد می‌کنند ، ایجاد یك دولت ائتلافی بیطرف است که رئیس آن باید «پرنس فوما » باشد . پرنس فومای بیطرف ، نابرادری رهبر کمونیستها پرنس سوانا وانك است .

نظر کارشناسان

بنظر تمام کارشناسان‌آمریکائی پذیرفتن این فرمول بمعنی کنترل نهائی کمونیستها بر لائوس خواهد بود . کارشناسان آمریکائی همچنین عقیده دارند که وقتی‌لائوس تحت کنترل‌موثر کمونیستهادرآمد، جنگجویان غیر نظامی در ویت نام جنوبی، میتوانند پیروزی آسانی بدست آوردند . پس‌ازاین‌دوموفقیت کمونیستها ، دروازه تمام‌کشورهای آسیای جنوب شرقی ، برای نفوذ آنها گشوده‌خواهد بود وعکس‌العمل های بسیار خطیری در ژاپن وسایر کشور های شمالی آسیاپدیدخواهد آمد لکن دراین اوضاع و احوال سخت مدافعان ایستادگی شدیددر لائوس ، فقط دولت کندی ، فیلیپین و سیام هستند از اینرو میتوان‌دید که طرح ریزی مداخله در لائوس که سیاستمداران دولت آیزنهاور درباره آن اخطار میکردند ، چندان ساده نیست ، خاصه‌که نمیتوان این نکته را تضمین کرد که مداخله مزبور به یك جنك عمومی منتهی نشود .

راه خطرناك

لکن اگر ابتدا لائوس و سپس تمام کشور های آسیای‌جنوب‌شرقی رها شوند ، آنگاه نمیتوان معلوم کرد که راه کشور های غربی در سایر نقاط نیز رو به‌سراشیبی نرود.

باید بقیه ممالك جهان را نیزدر نظر گرفت . زیرا اگر چه مسئله لائوس اکنون جنبه‌فوری و حاددارد، تنها بحرانی نیست که‌مسئله‌کشیدن خط میان دنیای کمونیسم و جهان غرب را مطرح میسازد .

یك سلسله نقاطی وجود دارد که از لائوس شروع میشود و تا به‌برلن میرسد . در مورد لائوس انتخاب نظر و راه دشوار است و در برلن، کندی نظر دولت خودراروشن‌ساخته و همه آنرا میدانند .

حتی برلن ، دراین اواخر ، موضوع پیامی از خروشچف به آدنائر بود که چندان مورد توجه قرار نگرفت . لحن پیام و یادداشت پیوست‌آن‌ملایم‌بود . ولی‌خروشچف در آن آشکارا اشاره کرده‌است‌که اگر مسئله برلن تاپایان سال حل نشود ، آنرا خواهد گرفت دلیل اینکه طراحان سیاست کندی در حال حاضر ، بیش از پیش ، درباره احتمال شدید ترین برخورد میان آمریکا و شوروی ، قبل از پایان سال جاری ، صحبت‌می کنند ، همین نکات است .

(نیویورك هرالد تریبون)

NEW YORK Herald Tribune

مراکش پس از مرگ سلطان

سلطان محمد پنجم در دوران آخر زندگی خود میخواست ، رهبران سیاسی دست‌چپ را بار دیگر برای همکاری دعوت‌کند واکنون سلطان حسن پادشاه جدید دربرابر بحران سیاسی دشواری قرار گرفته است

سلطان‌محمد پنجم اینك در کنار پدر و پدر بزرك خود آرمیده است وسلطان جدیدی‌برمراکش حکمرانی می کند .اکنون درپاریس و لندن در واشنگتن و مسکو هرکس ازخود می پرسد سلطان حسن دوم چه راهی تعقیب خواهدکرد ؟ آیا تصمیمات کنفرانس کازابلانکا را اجراخواهد نمود یابسوی همبستگی استوار محافل غربی‌خواهد گروید ؟

سلطان محمد پنجم وقتی دیده از جهان بربست که بحران سیاسی در مراکش شدت گرفته بود درخارج‌دولت ودر داخل آن بروز مبارزه آشکار و نهانی بین دودسته‌که‌مورداعتمادشاه ویا ولیعهد بودند بوجود می‌آمد .

درباط مردم اسامی وزیرانی که بنام «وزیران شاه» نامیده شده و همچنین وزیران مخالف آنها را که «وزیران ولیعهد»نام نهاده بودند بر زبان میراندند .

سلطان محمد پنجم تحت فشار و تقاضاهای پی‌درپی‌فرزندش چندپست مهم کابینه رابه این وزیران که‌مورد اعتماد ولیعهد بودند تفویض کرده‌بود. یکی از این وزیران علاوه بر شغل رسمی رهبری واداره «اتحادیه‌عمومی کارگران مراکش» راکه بوسیله‌مقامات دولتی بمنظور مبارزه با اتحادیه کارگران مراکش‌تشکیل‌شده‌بود عهده داربود .

مرك ناگهانی

البته بحران سیاسی و مبارزه آشکارونهان‌که‌وجود داشت در مقابله بابحران اجتماعی بسیار ناچیز بود. فشاربه سندیکاهاو رهبران آنهاو توقیف روزنامه‌ارگان‌اتحادیه کارگران مراکش بسیار شدید بود . یك هفته قبل از مرك سلطان محمد دولت‌مراکش تصمیم جدیدی اتخاذ کرده و آن توقیف قطعی‌روزنامه«پیشقراول»ارگان اتحادیه کارگران مراکش بود . روز بیست و پنجم فوریه سران اتحادیه درکازابلانکا نقشه اعتصاب عمومی‌را درسراسر مراکش طرحریزی کرده ولی روز بیست و ششم فوریه قبل از اعلام اعتصاب خبر مرك سلطان محمد منتشر گردید.

سلطان محمد پنجم درروزهای آخر عمر خود وقتیکه بحران راشدیدیافته وآنرا خطری برای سلطنت مراکش میدید تصمیم گرفته بود که بارهبران دست چپ که‌مدت نه ماه آنها را از صحنه سیاست خارج کرده بود تماس بگیرد. سلطان سفر طولانی را که قراربود بکشورهای آسیائی بعمل‌آورد لغو کرد البته علت آن بیماری وی نبود بلکه تشخیص میدادکه صلاح‌نیست حتی مدت چند هفته ازمراکش‌دور شود.

دیپلماتهای مقیم رباط تاکید می کنند که سلطان محمد در تفویض قدرت به ولیعهد دچارتردید شدیدبود در محافل رسمی پایتخت مراکش‌گفته میشود که سلطان محمد در نظرداشت که اداره امور را بدست خود گیرد ،در دولت و ترکیب‌آن تجدید نظرنماید وحتی‌گفته میشد که میخواست‌ولیعهدی راازفرزندش سلب نماید .

بطور خلاصه سلطان محمد میل داشت اقداماتی بعمل آوردکه رهبران دست چپ شرکت دردولت را قبول کنند .

شرایط اتحادیه ملی

روسای اتحادیه سه‌شرط‌پیشنهاد کرده بودند:

اول تجدید نظر در موافقت نامه مراکش و فرانسه درمورد واگذاری پایگاههای هوائی به فرانسه‌وتخلیه فوری این پایگاهها از نیروهای‌خارجی

دوم پست های مهم کابینه مثل وزارت کشور ودفاع به اشخاصی واگذار گرددکه هدف آنها خنثی‌کردن سیاست مصوب‌اکثریت نباشد .

۳ـ کمیته قانونگذاری منحل و بجای آن مجلس قانونگذاری بارای عمومی تشکیل گردد .

سلطان محمد بادوشرط اول که مخصوصا اولین قسمت آن تحت‌فشار ولیعهد بوجود آمده بود . مخالفتی نداشت ولی باشرط سوم موافق‌نبود ودربرابر آن ایستادگی‌میکرد . ولی مذاکرات هنوز ادامه داشت ومرك سلطان بتمام مسائل وموافقت‌ها پایان بخشید . اینك درمراکش این‌مسئله مطرح است :آیا سلطان جدیدرهبران دست چپ را دعوت خواهد کرد ؟ آیا سیاست فشا رراتعقیب خواهد نمود؟آیاسیاست‌موازنه‌راتعقیب‌خواهد کرد؟ همچنین‌ممکن‌است سلطان جدید تحت فشار عواملی که‌اینك در کشور وجود داردراهی راکه سلطان محمد میخواست بیش بگیرد ادامه دهد .

اقدامات همزمان

رهبران دست چپ‌مراکش در این روزها با حوادث پی‌درپی دست بگریبانند ، روابط مراکش و تونس برسر مسئله «موریتانی» تیره‌است، سیاست دولت مشکلات داخلی شدیدی بوجود آورده‌است . بورقیبه بامرك سلطان محمد پنجم اولین فردآفریقائی شمال غربی گردیده است .

ازنظر سلطان حسن دوم مسئله ساده‌است .وی یاباید به نیروی‌ارتش و پلیس تکیه کند ،همچنانکه همیشه عقیده داشت ویا اینکه طبق توصیه بورقیبه ودوستان فرانسوی خود یك «اتحادیه‌ملی» بوجود آورد وباکسانی که از قدرت دورشان نکهمیداشت تشریك مساعی کند . ولی آیامسئله ازنظر رهبران دست چپ‌چگونه‌است؟ در «اتحادیه ملی» آنها سیاست‌کشور رارهبری خواهندکرد ویاآلت‌اجرای مقاصدوسیاست‌شخصی‌سلطان‌خواهند بود. بنظرمیرسدکه‌آنهاشرایطی را که به سلطان محمد گفته بودند به‌سلطان حسن‌پیشنهادخواهندکرد . ولی‌اختلاف نظر بین سران دست چپ و رهبران فعلی در باره مسائل جاری کشور اصولی است ومبارزه این دو دسته نیز عمیق‌است . حل این اختلاف‌نظر نمیتواند درکادر یك«اتحادیه ملی» سست وبی پایه مورد انتظار قرار گیرد .

فرانس‌ابسرواتوار

france Observateur

اطلاعات جوانان

نشریه دختران و پسران جوان

چهارشنبه‌ها منتشر میشود

آ ـ ۴۷۱۵۰

دنلپ برای‌گریدر ـ تراکتور ـ موتوسیکلت وسه‌چرخه‌های بارکش برای هرنوع اطلاع وخرید بنماینده انحصاری

شرکت سهامی لاستیك‌های صنعتی و کشاورزی

خیابان سعدی (پاساژ صدقی‌نژاد) تلفن ۳۵۴۰۹ مراجعه فرمائید

آ ـ ۴۶۸۴۸

انتقاد

از بانو سپهر خادم

تعویض شناسنامه

چند روز قبل خبری در جراید بچشم می‌خورد که ادارهٔ آمار و ثبت و احوال در نظر دارد در سال نو شناسنامه‌های نوین در اختیار عامه بگذارد که دیگر در آن ذکری از ازدواج و طلاق و تولدفرزندان بعمل نیاید و فقط پس از فوت صاحب شناسنامه ،شناسنامه آن شخص باطل گردد باور کنید از خواندن این خبر بی‌اختیار خنده‌ام گرفت‌و هرچه‌فکرکردم نتوانستم بفهمم فایده‌اینکار چیست‌درحالیکه مضارآن تقریبا روشن و آشکار است .

خوب چه میشود کرد باید در هر حال کاری انجام داد و تحولی ایجاد نمود حال این تغییر چه فوائد یازیان هائی در بردارد این دیگر مهم‌نیست شاید باینطریق زیبائی شناسنامه بیشتر محفوظ میماند ! شاید هم‌دلائل دیگری در میان است که عقل ناقص نویسنده قادر بدرك آن نیست که همین مسئله کوچك‌تغییر چندمیلیون شناسنامه چقدر از وقت مردم وادارهٔ آمار را خواهد گرفت .... و نه،البته کاری باین کارها ندارم ، فقط آنچه مرا وادار بنگاشتن این سطورنمودا ین بود که هر گاه چنین امری بمرحله اجراء درآید بعدا چه دردسرهائی‌برای مردم و بخصوص طبقهٔ نسوان ایجاد خواهد گردید . زیرا هم‌اکنون با آنکه معمولا موارد ازدواج و طلاق در شناسنامه قید میگردد معهذا چه‌بسیار اتفاق‌میافتد که بعضی از آقایان با تعویض شناسنامه و پنهان نمودن ازدواج قبلی خویش با زن یا دختر دیگری ازدواج میکنندوآن بیچاره را در مقابل عمل انجام‌یافته‌ای قرارمیدهند وای به‌آن روز که دیگر اساسا مراحل ازدواج و طلاق از شناسنامه حذف گردد خود شما پیش‌خود مجسم‌فرمائید که در آنصورت وضع به‌چه صورت درخواهد آمد و با چه آسانی هر مرد متاهلی قادر خواهد بود وجود همسر و فرزندان خود را مکتوم نگاهدارد و هر لحظه در پی صید تازه‌ای برآیدشاید در جواب این مطلب ادارهٔ آمار چنین پاسخ دهد که هر مردی موظف است هنگام جاری شدن صیغه عقد داشتن همسر قبلی یا فعلی یا تعداد فرزندان خویش‌رابرای خانوادهٔ عروس صراحتا بازگو کند و در غیر اینصورت مرتکب جرمی مسلم گردیده است .

بیائید شما را بخدا تا دیر نشده‌از این یك اصلاح مفیدچشم‌پوشی‌فرمائید و راضی نشوید تعداد بیشماری از افراد کشورشمابا‌گرفتاریهای عدیده‌ای روبرو شوند خوب بخاطر دارم همین هفته گذشته خانم جوان ونسبتا زیبائی در حالیکه بسختی از ریزش اشك خویش خودداری مینمود بمن گفت من در حدود پنجسال است که ازدواج کرده‌ام ولی خدا میداند که از شش ماه پس از مراسم عقدکنان تابحال آب خوش از گلوی من پائین نرفته است زیرا همسر من که اززن سابق خود دارای دو فرزند ۱۶ ساله و ۱۲ ساله است ووجود هر دوی آنها راقبلا از ما مخفی کرده است درست شش ماه پس از ازدواج هر دو فرزند خودرا ز شهرستان خود بخانهٔ من‌آورده‌است و این بچه ها به تحریك مادر خویش هیقه‌ای مرا راحت نمی‌گذارند و از هیچگونه شرارت و آزاری دست بر- نمیدارند و رویهمرفته وضع رابصورتی درآورده‌اند که آرزوئی جز مرك‌ندارم زرامتاسفانه شوهرم هم به هیچ‌عنوانی حضر بمتارکه نیست و میگوید اگر خیال جدائی از مرا داری باید حداقل مبلغ یکصد هزار تومان پول نقد بمن بپردازی تا باتو متارکه کنم درحالی که‌من از خانواده ثروتمندی نیستم و برام تهیه چنین مبلغی تقریبا امری محال مینماید از همه بدتر آنکه‌اینك از این آقا صاحب یك دختر خردسال هم ستم که حتی فرزند منهم ازدست حرکات بیرویه وجور و ستم بچه های همسرم در امان نیست دیگر بکلی از همه جا ناامید شده‌ام مسلما اگر روز اول من میدانستم که این مرد ازهمسر قبلی‌خود دارای فرزندانی است محال بود بهیچ عنوان حاضر شوم باوی پیمان همسری بندم .

البته نظیر این خانم بدبختانه در گوشه و کنار فراوان است و روز و هفته‌ای نیست که چندین بانوی سرگردان برای رهائی‌ازچنین‌مشکلاتی باپیرو آن مراجعه نکنندیاراه دادسرا را د پیش نگیرند نظری به پرونده های‌موجود در دادگستری بخوبی می‌توند معرف اشکالات فراوان این قبیل‌ازدواج های خدعه‌آمیزوپرنیرنك باشدبنابراین اگر ما نمی‌توانیم باین طریق باری از دوش این بانوان ستمدیده برداریم مسلما دیگرشایسته نیست رنج تازه‌ای هم بر مصائب بیشماآنان بیفزائیم بنده نه فقط‌تقاضا میکنم‌از این فکر که ازدواج و طلاق در شاسنمه ذکر نگردد صرفنظر شود بلکه عاجزانه تقاضا دارم اداره آمار و ثبت و احوال حتی در رونوشت شناسنامه ها نیز حتما نام زوج یا زوجه وقوع‌طلاق و نام یکایك اطفال رانیز قید نماید تا بسیاری ازمعضلات کنونی از من برود .

گفتگوی مردم

دهنه بازار وناصرخسرو

شهرداری تهران در مورد شکوائیه آقای نصراله همکام که در شماره ۱۰۴۲۹ درج گردیده اشعار میدارد برابر گزارش برزن ۹ دهنه بازار و سه راه ناصر خسرو از وجود چهار پایان پاك گردید و بمامورین مربوط نیز آموزش داده شد که مراقبت‌نمایند چهار پایان در محل مزبور توقف ننمایند .

جاده سوم

از طارم مینویسند قریب شصت هزار جمعیت در طارم سفلی و علیا سکونت دارند که بواسطه نداشتن راه شوسه در مضیقه هستند چنانچه این راه که استان گیلان و آذربایجان را بهم متصل میکند دایر گردد در وضع ساکنین این منطقه فوق‌العاده موثر خواهد بود تقاضا میشود پس از ده سال که وعده داده شد باین موضوع توجه خاصی مبذول گرد .

مطبوعات و بلیط اعانه

آقای بنی هاشمی مینویسد باآنکه در خیابانهای شلوغ تهران مانند اسلامبول و لاله زار هم‌فروش‌مطبوعات و بلیط های اعانه ملی در معبر عمومی مجازاست شهرداری جوادیه ازاینکه کسی بخواهد با گذاردن تخته کوچکی در روی جوی آب روزنامه فروشی کند ممانعت مینماید مقتضی است برای‌رفع احتیاج عمومی اجازه داده شوددرنقاطی که ایجاد مزاحمت نشود باینطریق‌هم مطبوعات فروخته شود .

خیابان رباط کریم

شهرداری تهران عطف‌بشرح مندرج در شماره ۱۰۴۳۰ در مورد شکوائیه آقای مقصود تهرانی از خیابان‌رباط- کریم اشعار میدارد ، پیشنهاد تغییر- نام خیابان رباط کریم بشهریاربرای رسیدگی و اقدام لازم به کمیسیون نامگذاری ارسال شد ضمنا با اینکه نسبت بنظافت خیابان رباط کریم مرتبا از طرف برزن مربوطه اقدام میگردد معهذا تاکید شد تا مامورین برزن مراقبت بیشتری‌درمورد نظافت خیابان مزبور معمول دارند .

محل صندوق پست

اداره کل اطلاعات و روابط عمومی شهرداری عطف بشرح مندرج‌درشماره ۱۰۴۳۶ در مورد محل صندوق‌پست خیابان خانی آباد اشعار میدارد . چون صندوق پستی در همه جا مورداستفاده عموم میباشد باید در محلی نصب‌شود که دسترسی به‌آن‌امکان پذیر بوده و تخلیه صندوق از طرف‌مامورین‌مربوطه بسهولت انجام گیرد لذا محل‌صندوق پست خیابان خانی آباد کاملا مناسب میباشد .

یادی از موسس بیمارستان

آقای علی اکبر پور ممتاز مینویسد اخیرا وزارت بهداری در مقام ترمیم و تعمیر بیمارستان امیر اعلم برآمده و بناچار سردر بیمارستان را نیز خراب نموده و نام بانی و موسس اصلی این‌بیمارستان که پدرم‌مرحوم ممتاز الملك وزیر فرهنگ وقت بود و بالای سر در ضمن چند بیت شعر روی کاشی یادشده خراب‌نموده‌اند برای تقدیر از مردان نیکو کار و خیر شایسته‌است‌که وزارت بهداری هنگام تعمیر مجدد یا همان کتیبه های سابق را نصب کنند یا بطریقی که از موسس وبانی مرحوم آن یاد شود اقدام نماید .

تعیین کرایه مسافرین

آقای محسن رازقی مینویسدبعضی از گاراژ های مسافر بری نرخ کرایه را بدلخواه خود تغییر میدهند و در افزایش این نرخها بهیچ چیز جزسود شخصی توجهی ندارند بهتر است شهربانی کل در فصول مختلف سال نرخ مشخصی برای کرایه مسافرین اتوبوسها تعیین نماید و از بنگاههای مسافر بری بخواهد از نرخ‌مقررتبعیت کنند .

اقدام ومرمت شد

در مورد شکوائیه آقای لوائی‌راجع به گودال واقع در سه راهی‌فرودگاه مهرآباد که در شماره ۱۰۴۳۰ درج شده شهرداری تهران اشعار میدارد: ببرزن ۱۹ دستور داده شد و نسبت بمرمت آن محل اقدام گردید .

ناودانهای مزاحم

اداره کل انتشارات و روابطعمومی شهرداری‌عطف بشرح مندرج درشماره ۱۰۴۲۶ در موردشکوائیه آقای‌مطلوبی از مزاحمت ناو دانهای خیابان‌فخرآباد اشعار میدارد طبق رسیدگی که بعمل آمده شکایت مزبور مربوط بناودانهای خانه شماره ۳۰۵ در خیابان فخرآباد میباشد که مراتب بمالك خانه مزبور ابلاغ شد نسبت به تغییر ناودانهای خود هر چه زود تر اقدام نماید .

اتلاف روزی چهار ساعت

دوشیزه مریم پاك نژاد دانشجوی دانشسرایعالی مینویسد هر روز با استفاده از دو خط اتوبوس باید دو نوبت صبح و عصر بدانشسرا بروم و برگردم و هر نوبت یکساعت و نیم درصف اتوبوس معطل‌بمانم درصورتی که بیش از نیمساعت راه نیست باین طریق روزی چهار ساعت وقتم در صف اتوبوس بهدر میرود خوبست اولیای محترم شرکت واحد برای این اتلاف وقتی که از من و امثال من میشود چاره اندیشی کنند .

محمدتقی غیاثی : لیسانسیه زبان وادبیات فرانسه

از کودکی پسرو دختر ازهم جدا میشوند

کرسی آزاد

مشکلات امروزی جوانان و راههای غلبه برآنها

۱ـ جوانان و مشکلات‌خانوادگی- در دوره‌ای که‌وسائل‌نقلیه‌سریع‌السیر مرز ها رابرداشته و مبادلات‌فرهنگی و اجتماعی و تماسهای فکری ازراه مبادله کتاب و مجله و روزنامه یا رادیو و تلویزیون تسهیل گشته است اغلب جوانان‌ایرانی‌درخانواده- هائی بسر میبرند که میراث خوار عقاید کهنه بوده میخواهند جوانی را که‌از دوسرچشمه دانش و بینش جدید از سوئی و غرور جوانی از سوی دیگر سیراب میشود با زور و تحمیل عقاید متروك رهبری کنند . پیداست که این جوانان‌پرشور وآن رهبران مدعی‌دچارچه‌مشکلات‌بغرنج و طاقت فرسائی هستند .

۲ـ جوانان امروزی در برخوردبا اجتماع راکد : از یکسو دهل کاروان فرهنگی غرب نغمه آشنائی و نشاط و آزادی سر میدهد واز سوی دیگر جوان ایرانی‌از هرگونه مجمع و باشگاهی‌که در آن وسیله آموزش غیر مستقیم برای او فراهم شده باشد یا با تهیه‌وسائل‌تفریحات سالم لحظات خالی فراغت وبیکاری و را آن‌چنان پر کنند که‌پشیمان و دچار عقده های روانی نشود محروم است . از سوئی جوانی است و چنانکه افتد و دانی از طرف دیگر اجتماع محدود ، بسته که اگر از راه درست خود نرود ، پند پذیر چنك و عود شده برای فرار ازتکفیر « باده» پنهان خورده میشود .

۳ـ جوانان واحساس‌عدم مسئولیت: همه جا شنیده میشود که‌جوانی‌منبع سرشار نیرو است نیروی خلاقه و سازنده ، جوانان قوای فعاله هر کشورند ، اما اینجا ، در کشور ما جوان ایرانی مسئولیتی ندارد . او را ببازی نمیگیرند ، یعنی نه باو کاری مراجعه میشود و نه هم از او توقع مسئولیت دارند . اگر دانش آموز متوسطه و دانشجوی دانشگاه است آدمی است کتابی ، خیالباف ، رویائی و مرد حرف و تئوری و اگر کارمند اداره‌است ماشین‌نویس یا ثبات کسانی که عملا در زمینه های تولیدی نقش موثری ایفا کنند نادرند و بر نادر قیاس نتوان .

البته جوانان فعال روستا ها را که شریك واقعی غمها و شادیهای مردم دهات و قصبات ایرانند باید مستثنی کرد : اینان از فرهنك ، بهداشت و نعم تمدن جدید محروم بوده با عرض پوزش و ابراز تاسف باید گفت که فقدان یك جوان در دهات باندازه فقدان یك وسیله فلاحتی‌ایجادناراحتی و ضایعه‌میکند.

نیروی انسانی و ارزش فردی او جزو هیچ حسابی نیست . این‌مسئله، یعنی عدم شرکت فعالانه جوانان در کار های صنعتی و نشناختن هیچ مسئولیت برای خود نوعی ولنگاری و لاقیدی و گوشه گیری و صوفی منشی ایجاد کرده‌است که مقتضی سیگار ، قمار ، روزنامه های مبتذل و مجلات بازاری و « صور قبیحه فروش» و احیانا هروئین است . با استدعای عفو از جوانان کوشنده ایران ، باید عرض کنم که اینها دست بدست هم داده تا جوان‌ایرانی در تعزیه تمدن ما نقش « مرده » را بازی کند . و از آنجا که‌شیطان در مغز های بیکار خانه میکنداغلب ازاین عده اختراعاتی ! بروز میکند که پایان غم انگیز و مسخره آن ریخته شدن‌زلفهای زیبادر کلانتریها است .

۴ـ جوانان و مشکلات مالی - عایدات ملی کشور ناچیز است . کشاورزی و صنعت بسط لازم نیافته بازرگانی و دادو ستدانگیزه بزرگی محسوب نمیشود . منابع سرشار زیرزمینی دست نخورده مانده . جوانان ایران ، چه آن دسته که کاره ای هستند ، چه آنان که سرگرم تحصیلند و چه آنان که در روستاهای ما سهمی‌درتولیددارند همه گرفتار مشکلات مالی هستند. هرجوان ، پسر یا دختر فرق‌نمیکند، میخواهد در مسابقه شیك پوشی ، ظرافت ، اجتماعی بودن جائی‌مناسب خویش داشته باشد ، از بهداشت بهره کامل برگیرد ، اگر با سواد است از مجلات و کتب خوب (که حکم کیمیا را دارد) استفاده کند ، اگر امیدوار، و مآل اندیش‌تراست د رفکر تشکیل خانواده است . در برابر همه این‌علائق‌مشروع‌وانسانی، غول بی‌پولی قد علم میکند جوان‌را دچار ناراحتی های جانفرسا میکند. بواسطه بسته بودن جامعه ونبودن راهنمائی های حرفه ای وخالی بودن جای بنگاه های هدایت افکارجوانان ایرانی راهی برای پول در آوردن نمیشناسند (شاید هم چنین راهی وجود نداشته باشد) بنا براین‌خیل باسوادان « ذی مدرك » است که کار ی جز خیابان گردی‌بلدنیستند. دانشجوی شوخ طبع و بذله گوئی حکایت میکرد که در سال اول‌ورود به تهران در هر خانه ای راکه‌برای اجاره یك اطاق میکوبیده از او سئوال میشد : زن دارید ؟ پس تصمیم گرفت که زن بگیرد . از هر دختری که خواستگاری میکرد از او سئوال میشد : خانه دارید ؟ تااین تسلسل منطقی ادامه دارد مشکل جوان امروز ایرانی لاینحل باقی میماند .

۵ـ مشکلات جنسی ـ از همان سنین اولیه پسر و دختر از هم‌جدا میشو ند . هرکس راه خودش را میرود . انگار دو نوع خاص بوده شباهتی از نظر جسم ، روحیه و محیط طبیعی با هم ندارند . طبیعی است که هریك کنجکاو اعمال دیگری باشد . گویا احساسات و عواطف اینان نباید در مصاحبت یکدیگر تلطیف شود . تشنه ای‌که آب ندیده باچه جذبه‌ای بسوی‌آب میرود ؟ در همین گیرو دار سنك

بقیه درصفحه بیست

دانشجوئی میگوید :

در هر خانه‌ای را برای اجاره کردن یك اطاق کوبیدم گفتند زن داری ؟

واز هردختری خواستگاری کردم پرسیدند خانه داری ؟

سالن آرایش ونیز بمشتریان خود عیدی میدهد

میزامپلی بامدرن‌ترین وسائل ۶۰ریال بمشتریانیکه قبل ازعید بسالن ونیز مراجعه نمایند تاآخر سال ۱۳۴۰ از سایرنرخهاباتخفیف ۵۰درصد استفاده خواهندکرد .

نشانی : میدان بهارستان‌ـ کوچه نظامیه ـ جنب دبستان سیدی دخترانه ـتلفن ۵۴۱۴۱

آ‌ـ۴۲۳۱۷

آ‌ـ ۴۷۲۰۸

هندی‌زاده مرتاض

آینده شمارا پیشگوئی نموده وراه موفقیت و پیشرفت در زندگی را به شما نشان میدهد خیابان نادری مقابل دیوار سفارت انگلیس طبقه فوقانی عکاسی ایران آ‌ـ۴۲۲۰۱ ۱ـ۳

اطلاعات جوانان نوید میدهد

از هم‌اکنون بخوانندگان عزیز مجله اطلاعات‌جوانان توصیه میشودکه مجله‌های خودرا جهت شرکت در جشن بزرك هنری سال‌که درنیمه اول فروردین ۴۰ برگزار میشود نگهداری کنند .

شرکت مسافربری تی.بی.تی مفتخر است که‌ـ جوائز ارزنده این جشن عظیم را بخوانندگان مجله اطلاعات جوانان تقدیم میکند .

آ‌ـ ۴۷۳۰۰

ابتکار فوق‌العاده

تهران ژورنال

روزنامه انگلیسی تهران ژورنال اخیرا برای آلمانی زبانها و علاقمندان بزبان آلمانی هرروز یك صفحه اختصاص بدرج اخبار و مطالب متنوع بزبان آلمانی داده است .

ابتکار تهران ژورنال از طرف دانشجویان زبان آلمانی وعلاقمندان باین زبان‌بااستقبال فراوان مواجه شده است

ـ۱ـ

شمارهٔ مخصوص نوروز

فردوسی

محصولات کداک ضامن عکس های دقیق وزیباست

سینمای خانوادگی

این پروژکتور ۸ میلیمتری دارای ظرفیت یك قرقره نیم ساعتی فیلم سیاه و سفید یا رنگی است . لامپ جدید آن به نمایش فیلم درخشندگی و وضوح خاصی میدهد .

انواع

عکاسی دقیق ـ دوربین های مجهز کداك رتینا دارای عدسی های F/305 تا F/109 میباشند .

انواع فیلم برای انواع کار

۱ـ فیلم های مختلف سیاه و سفیدبرای مقاصد مختلف

۲ـ فیلم های رنگی کداکروم که آزادانه بخارج فرستاده میشود .

۳ـ فیلم های‌رنگی اکتاکروم در ایران ظاهر میشود

فیلم‌بردار شوید

با دوربین ۸میلیمتری براونی برای خود فیلم برداری کنید. سه نوع فیلم برداری بابکار بردن یکی از عدسیها عدسی F/109 برای فیلم برداری در روز های ابری ، تار.

کداك ـ هدیه جاودانی راهدیه کنید

بفروشندگان معتبر لوازم عکاسی مراجعه فرمائید

اطلاعات اقتصادی

کالاهای خیلی ضروری تنها ۱۳ قلم نیست

مقررات جدید بانکی خیلی دیرتر از موقع لازم اجرا شد

آقای محمد کاشانی عضو اطاق بازرگانی تهران درمورد مقررات‌جدید بانکی واردات عقیده دارد که این مقررات خیلی دیرتر از موقعی که‌لازم بود بمورد اجرا گذارده شده است.

صورتجلسات اطاق بازرگانی تهران نشان میدهد که اطاق بازرگانی‌مکرر ازدولت خواسته است که‌برای مصرف ارز برنامه اصولی ودقیقی تدوین کند مسلما اگردراین کار کوتاهی نمیشد مشکلات هم باندازه امروز نبود.

آنچه که‌مقررات جدید میگوید بطور اصولی مورد تائید ماميباشد باوجودیکه من یکی ازصاحبان صنایع داخلی هستم‌واین مقررات بنفع‌صنایع داخلی است باز اعتراضاتی بآن‌میبینم زیرا نفع جامعه بالاتر از نفع‌خصوصی است.درصورت کالاهائی که‌با گشایش اعتبارو یابرات وصولی و رودش‌بکشور اشکال ندارد به ۱۳قلم محدود شده است درحالیکه کالاهای دیگری وجود دارد که‌ورودش ضروری است و در داخل کشورهم نوع مشابهش تولید نمیشود مثل‌آهن که مصرف بسیار زیادی پیدا کرده و برای کار های ساختمانی وسیع کشور ضرورت‌دارد. برای این کالاها اعتبارات زیادی از طرف بانکها و موسسات خارجی داده شده ودر نتیجه آن جنس با اعتبار خارجی وارد کشور میشود وپس از آنکه بمصرف رسید پولش پرداخت میگردد کالاهای خیلی ضروری برای کشور تنها سیزده قلم نیست ونظایر این نوع کالاها که‌برای کشور ضرورت دارد باید جزء ۱۳ قلم کالا که‌بابرات وصولی وارد میشودقرار گیرد. وگرنه درسال آینده کارهای ساختمانی با مشکلاتی مواجه خواهد شد.

پارچه ابریشمی یکی دیگر ازاین نوع اجناس است ما درداخل کشور کارخانه تولید قماش ابریشمی نداریم قماش پشمی‌هم کفاف‌مصرف رانمیدهد حتی بعضی ازانواع قماش نخی هم‌باید وارد شود.

بعقیده من‌بایدازوارد کردن‌بعضی اجناس بکلی جلوگیری شود .اصولا چراباید ارز مملکت ازطریق گشایش اعتبار هم که شده صرف وارد کردن کالاهائی نظیر مواد غذائی خارجی و کنسروهای مختلف خارجی ونظائرآن بشود وآنوقت برای وارد کردن تیر آهن ارزنداشته باشیم.

اگرپرتقال و سایرمیوه‌های‌خارجی وارد نشود چه‌خواهد شد .ورود این نوع کالاوقتی ممنوع‌شدو کسی‌مصرف نکرد طوری نمیشود فقط باید مردم تصمیم بگیرند مصرف خودرا تقلیل دهند وبرای مدتی‌هم که‌شده کمتر مصرف کنندوگرنه اگر قیمت پرتقال یافلان کنسرو غذائی بااین‌مشکلات وسود بازرگانی ونظائر آن بالا برود چون عرضه‌میشود بازهم خریدارخواهد داشتو حداقل نتیجه آن‌اینستکه مثلا پرتقال خارجی که فعلا ۱۵تا ۲۰ریال است به۳۰ ریال‌ترقی میکند بدنبال آن‌پرتقال ایرانی هم ۵ریال بالامیرود درحالیکه بهیچوجه افزایش قیمت‌آن دلیل منطقی ندارد.

اهمیت بازارهای شرقی وآسیائی برای ایران

توجه به بازارهای آسیائی و شرقی روز بروز افزایش یافته و اقدامات مربوط به آن بیشتر به نتیجه میرسد. اکنون باژاپن و افغانستان توافق هائی در زمینه مناسبات بازرگانی بعمل‌آمده وباسیلان وهند وپاکستان نیز موافقت نامه‌هائی در همین زمینه بزودی منعقد خواهد شد.

ازطرف دیگر باافغانستان عهدنامه بازرگانی واقامت و ترانزیت وبا ژاپن عهدنامه بازرگانی و دریا نوردی امضاء خواهدشد.

گزارش خبرنگارما اضافه میکند که ایران در عین حال که سعی میکند در بازارهای شرقی برای صادرات و صنایع جدید خود بازارهائی بدست آورد کوشش می‌کند بازارهای خودرا در غرب نیز حفظ کند و روی همین اصل مذاکرات جداگانه‌ای بااعضای بازار مشترك و همچنین با دفتر مرکزی بازار مشترك برای حفظ بازارهای خود در غرب انجام خواهد داد.

تعیین درآمد ملی دربانکملی آغاز شد

شاخص جدید هزینه زندگی در مردادماه آینده آماده‌میشود

چندی پیش از طرف بانك ملی یك‌نفر از کارمندان مطلع‌وتحصیل کرده بامریکا اعزام شد تا مطالعاتی درباره طرز محاسبه درآمد ملی انجام دهد.

این مامور اکنون‌بایران‌برگشته ومطالعات خودرا برای محاسبه درآمد ملی ایران آغاز کرده‌است

بانکملی نزدیك دوسال است مشغول تهیه شاخص جدید هزینه زندگی براساس عوامل جدیدی است که درزندگی مردم وارد شده ودر هزینه زندگی آنان موثر می باشد. این مطالعات باید در ماه مرداد آینده به نتیجه برسد و پس از آن‌کار مندانی که شاخص‌جدید هزینه زندگی راتهیه کرده‌اند زیر نظر کارشناس ایرانی مذکورجمع آوری اطلاعات لازم برای احتساب درآمد ملی را آغاز خواهند کرد. طبق ارقام تقریبی درآمد سرانه درایران که‌بادردست داشتن‌درآمد ملی وتعداد جمعیت کشور بدست می‌آید ۱۲۰ دلار یا۹۰۰ تومان درسال است ولی بررسیهائی که شده ثابت کرده است که این رقم دقیق نیست درآمد ملی ایران بیش‌از میزانی است که فعلا پیش بینی میشود.

گذشته از اینکه تعیین درآمد ملی برای تشخیص میزان پیشرفت اقتصادی کشور لازم است بدست آوردن رقم نسبتا دقیق درآمد ملی درتهیه وتنظیم برنامه‌های توسعه اقتصادی نهایت ضرورت را دارد و بادردست داشتن رقم درآمدملی وتغییرات آن میتوان نتایج‌اجرای برنامه‌های مختلف توسعه اقتصادی راسنجید.

روز ۲۳ فروردین ۱۳۴۰

نمایشگاه بازرگانی بین‌المللی درمیلان افتتاح میشود

♠ هیئتی از بازرگانان ایران درنمایشگاه میلان شرکت میکنند

♠ پنجاه وپنج کشور درنمایشگاه کالاهای خودرا عرضه میکنند

دیروز وابسته بازرگانی سفارت ایتالیا خبر تاسیس‌نمایشگاه بازرگانی بین المللی را در شهر میلان که‌بزرگترین شهر صنعتی ایتالیا است اعلام داشت. این نمایشگاه درتاریخ ۲۳ فروردین افتتاح یافته و تا هفتم اردیبهشت ادامه خواهد داشت و در آن موسساتی از پنجاه و پنج‌کشور مختلف جهان شرکت خواهند نمود و بیش از یك میلیون نوع محصولات صنعتی و غیر صنعتی را بمعرض تماشاخواهند گذاشت‌تعداد بازرگانان و صاحبان صنایع و اشخاصیکه در سالهای قبل از نمایشگاه میلان‌دیدن کرده اند متجاوز از چهار میلیون نفر بوده است و امسال ممکن است براین تعداد افزوده شود.

ازقرارمعلوم امسال‌بجنبه بازرگانی نمایشگاه اهمیت خاصی داده میشود و برای معاملات تسهیلات فراوانی بعمل خواهد آمد. اگر کسی بخواهد همه کالا های مختلف نمایشگاه از سوزن گرفته تا بزرگترین ماشین های صنعتی را به بیند باید ۴۸ میل راه برود. در این نمایشگاه محصولات شیمیائی، ماشین الات‌لوازم الکتریکی و الکترونیکی ـ پارچه های مختلف، ظروف شیشه‌ای ـدارو ـ وسائل‌حمل و نقل ـ پلاستیك ـ ادوات عکاسی‌و فیلم برداری ـ رادیو ـ تلویزیون ـ نیروی اتمی ـ مواد غذائی و مصالح ساختمانی و غیره بمعرض تماشا گذارده خواهد شد.

وابسته بازرگانی سفارت ایتالیا گفت تمام کشور هائیکه در نمایشگاه شرکت میکنند هر یك دفتری در عمارت مرکزی که مخصوص این کار ساخته شده خواهند داشت و می توانند کالاهای خودرا بمعرض‌فروش بگذارند.

مرکز تلفنی نمایشگاه باتمام نقاط جهان ارتباط دارد و گروه زبده ای از مترجمین برای ۱۹ زبان مختلف استخدام شده اند.

دکتر مازارینی گفت در حقیقت میلان هنگام افتتاح نمایشگاه بازار ـ بازرگانی جهانی خواهد بود و محلی است که مردم کالا های همه نقاط جهان را در یکجا می بینند وصاحبان صنایع ـ صادر کنندگان ـ وارد کنندگان ـ بانکداران ـ خریداران و فروشندگان یکدیگر را ملاقات نموده تبادل نظر میکنند و از فرصتهای تازه ای استفاده مینمایند.

دکتر مازارین اضافه‌نمود که‌شرکت بازرگانی و صاحبان صنایع ایران در نمایشگاه میلان فوائد بسیار دارد. ایران میتواند بانشان دادن کالاهای خود در این نمایشگاه قدمی در راه توسعه صادرات خویش به کشور های بازار مشترك اروپا که ۱۶۵ ـ میلیون نفر مصرف کننده در آنست بردارد و در آنجا فرش و خاویار ـ کاردستی و نقره کاری و خشکبار و سایر کالا های خود را در معرض تماشای جهانیان گذارد.

در عین حال صاحبان صنایع و سرمایه گذاران میتوانند در آنجا ماشین آلات مختلف جهان را از نظر قیمتو کیفیت مقایسه کنند وماشین هائی که بصرفه مقرون است‌خریداری نمایند.

هیئتی از بازرگانان ایران قرار است از طرف اطاق بازرگانی به نمایشگاه میلان بروند.

درخاتمه این مصاحبه دکترمازارین گفت هدف نمایشگاه تنها امور ـ بازرگانی نیست کشور ها وصاحبان صنایع میتوانند پیشرفتهای خود را عرضه کنند. مثلا سازمان برنامه با هر سازمان دیگری که کار های‌عمرانی میکند میتواند کار هائی‌که انجام داده و یا کارهائی که قرار است طی‌برنامه عمرانی سوم ایران انجام گردد عرضه کند تا بدینوسیله سرمایه های‌خارجی را بایران جلب نماید.

مدیران بانکها معتقدند :

تغییر مقررات واردات لازم بود

امروز خبرنگار ما مصاحبه ای با دو تن از مدیران بانکها در خصوص مقررات جدید واردات بعمل آورد.

آقای بهنیاء مدیر عامل بانك ـ اعتبارات ایران‌در موردوضع مقررات جدید تشریفات‌بانکی واردات‌از طرف شورای پول و اعتبار بانك مرکزی بخبرنگار ما اظهار داشت تصمیم‌اخیر بانك مرکزی راجع بتغییر مقررات واردات یکی از تصمیمات ضروری برای موازنه ارزی کشور میباشد ـ با اجرای این مقررات از واردات انواع کالا های غیر ضروری بمقدار زیادی کاسته خواهدشد چون باید ورود این قبیل کالا ها از طریق گشایش اعتبار اسنادی بمیزان ۴۰تا ۷۰ در صد از بهای کالا های مورد سفارش باشد و چون وارد کنندگان این نوع کالا ها عملا نمیتوانند چنین سپرده ای را پرداخت نمایند لذا کمتر سفارش کالا های غیر ضروری در سال آینده داده خواهد شد ودر نتیجه از میزان واردات که باعث خروج منابع ارزی کشور میشود به مقدار زیادی کاسته خواهد شد.

آقای دهلوی مدیر عامل‌بانك ایران و انگلیس در مورد فوق بخبرنگار ما اظهار داشت مقررات جدید واردات که از طرف بانك مرکزی وضع شده است کاملا با مقتضیات کنونی کشور هماهنگی دارد و برای ایجاد تعادل در مصرف ارز کشور لازم میباشد و با اجرای آن در سال آینده از خروج ارز بمقدار زیادی جلوگیری و نیز مصرف بعضی از کالا های داخلی به میزان زیادی افزایش خواهد یافت و بدینوسیله بر حجم تولیدات کشور اضافه خواهد شد.

حمل ونقل

بار ومسافر

حمل و نقل مسافر با راه آهن و خطوط اتوبوسرانی بعلت نزدیك شدن عید نسبت به هفته های گذشته ـ افزایش یافته است.

خطوط اتوبوسرانی مسافرین‌زیاد برای نقاط جنوب و شمال دارند راه آهن نیز مسافر زیاد دارد بطوری که بعضی از خطوط آن تا ۱۵ روز آینده بلیط خود را پیش فروش نموده اند نرخ کرایه حمل بار با کامیون نسبت‌به هفته گذشته تغییر زیادی نکرده است بیشتر کالا هائی که از تهران حمل میشود کالا های صادراتی است که ببندر خرمشهر فرستاده میشود کثرت بار های ـ صادراتی خرمشهر تا چند روز آینده وبا شروع تعطیلات عید کم شده و مجددا از اردیبهشت ماه فعالیت آن آغاز خواهد شد.

روزانه بطور متوسط ۱۵۰ تا ۲۰۰ تن بار با کامیون از تهران بخرمشهر حمل میشود ـ محمولات این کامیون ها بیشتر فرش ـ انواع پوست بره‌ـ سالابسور و غیره میباشد.

مقدار بار راه آهن نسبت بتعداد ـ مسافرین آن چندان زیاد نیست باری هم که دارد بیشتر کالا های وارداتی تخلیه شده در بنادر جنوب میباشد.

بهای‌انواع ارز و مسکوك طلا در بازار آزاد تهران

قیمت بریال

ارز ●●● طلا

دولار نقد	۸۲	پهلوی	۷۱۰
دولار پستی	۷۹٫۳۵	نیم پهلوی	۳۶۰
پوند نقد	۲۳۳	ربع پهلوی	۱۸۳
پوندپستی	۲۲۳	ژرژ قدیم	۷۸۰
مارك نقد	۲۰٫۲۵	ژرژ جدید	۵۸۰
مارك پستی	۱۹٫۷۰	عثمانی قدیم	۶۶۰
فرانسه نقد	۱۷۰	عثمانی جدید	۵۸۰
فرانسه پستی	۱۶۶	پانزده مناتی	۱۵۵۰
ایتالیانقد	۱۳۰	ده مناتی	۱۰۰۰
ایتالیاحواله پستی	۱۲۸	پنج مناتی	۴۰۰
سویس نقد	۱۹	بیست‌دولاری	۳۳۵۰
حواله‌پستی	۱۸٫۷۰	دولار مکزیکی	۳۹۰۰
ترك بزرك	۶٫۱۵	طلای شمش	۴۳۰
روپیه‌پاکستان نقد	۱۱	نقره قدیم	۱۰۸
روپیه‌هندوستان نقد	۱۲٫۵۰	نقره جدید	۲۳٫۵۰

اسکناس نو کم است

فروش طلا دربانکملی آغاز شد

فروش مسکوکات طلا در بانك ملی ایران برای مصارف مردم در ایام عید آغاز شده و بانك ملی در حدود سال های گذشته طلا بمردم خواهد فروخت.

اداره نشر اسکناس بانك مرکزی نیز درحدودی‌که اسکناس نو در اختیار داشته بیانکهای‌مختلف تحویل داده است تا دراختیار مشتریان خود بگذارند.

امسال اسکناس ده ریالی و بیست ریالی نو کم است ولی اسکناس های ۱۰ ریالی و بیست ریالی موجود در دست مردم برای احتیاجات عادی مردم کافی است. اسکناس‌های نوکه بیانکها داده شده باقیمانده اسکناس های «بانك ملی ایران» است که‌قبلا چاپ شده در بانك موجود بود و فعلا طبق قانون متعلق به بانك مرکزی است.

بانك مرکزی ایران سفارش چاپ اسکناس بنام «بانك مرکزی ایران» داده است که در دست تهیه است و برای دو تا سه ماه دیگر بایران رسیده و به جریان گذاشته خواهد شد. اولین قسمت ازاسکناس‌های بانك مرکزی که بایران خواهد رسید اسکناسهای ۱۰ ریالی و۲۰ ریالی است.

جهان اقتصادی

امضای موافقت‌نامه بازرگانی

باماکو ـ ۱۱ مارس ـ خبرگزاری فرانسه ـ امروز یك موافقت نامه بازرگانی در باماکو بین مالی و ـ یوگسلاوی بامضاء رسید این‌موافقیت نامه پس از چند هفته مذاکره بین حکومت مالی و یوگسلاوی بامضاء رسید کشور جدید الاستقلال مالی واقع در افریقای غربی برای توسعه اقتصادیات خود تصمیم به انعقاد ـ موافقت نامه های بازرگانی بابسیاری از کشور های بزرگ جهان اتخاذکرده است.

امریکا بزرگترین واردکننده

توکیو ـ ۱۱مارس‌ـرویتر ـ ژاپن «اسپیتر اسوسیشن» امروز اعلام کرد که در سال ۱۹۶۰ تولیدات‌پارچه های پشمی ژاپن رکورد پس از جنگ رابدست آورده‌است سخنگوی‌انجمن مزبور خاطرنشان ساخت که در سال ۱۹۶۰ ژاپن جمعا ۳۴۲۰۰ تن پارچه پشمی بارزش ۱۳۵ میلیون دلار به خارج از ژاپن صادر کرده است که نسبت بسال گذشته چچم آن ۶٪ وارزش آن ۱۲٪ افزایش یافته است امریکا بزرگترین‌واردکننده محصولات پشمی ژاپن در سال گذشته بشمار میرود.

کتاب
پنبه
زراعت و تجارت
تالیف مهندس‌مرعشی‌ـمهندس‌واقفی
از کتابفروشیهای ابن‌سینا ـ نیل‌ـ امیر کبیر تهیه فرمائید
آ‌ـ۴۲۲۰۷

PLASTIC ENAMEL
تیاره‌دلپذیر
رنگهای پلاستیک
لویس لوکس
LEVISLUX
ساخته پلاستیک
شرکت کارخانجات لوکس
آ‌ـ۳۹۳۱۹

آگهی انتخاب دونفر عضو اصلی و یکنفر بازرس درشرکت سهامی کشمش تاکستان باسرمایه شصت میلیون ریال ثبت‌شده بشماره ۷۱۳۹

طبق‌نامه شماره ۶۸۶ـ۱۱ر۱۲ر۳۹ پیوست صورتجلسه مورخه ۴ر۱۲ر۳۹ مجمع عمومی فوق‌العاده شرکت سهامی کشمش تاکستان آقایان دکتر هوشنك رام و دکتر ویلیم ادرین وان را وشنتین بجای آقایان محمود شکوه و دکتر فروزان بسمت اعضاء اصلی هیئت مدیره و آقای فخرالدین مکی نژاد بسمت بازرس شرکت مذکور بجای آقای احمد حسینی جهرمی انتخاب شده‌اند و باستناد صورتجلسه مورخه ۶ر۱۲ر۳۹ هیئت مدیره آقای دکتر هوشنك رام بسمت ریاست هیئت مدیره تعیین کلیه اوراق و اسناد شرکت و همچنین چکها و اسنادبهادار بامضاء رئیس باتفاق یکی از اعضاء هیئت مدیره و بامهر شرکت‌خواهد بود مراتب باستناد ماده دویست قانون تجارت در روزنامه رسمی کشور شاهنشاهی و یکی از روزنامه‌های کثیرالانتشار یومیه تهران جهت‌اطلاع عموم آگهی می‌شود.

رئیس اداره ثبت شرکتها و علائم تجارتی و اختراعات‌ـمهدی‌نراقی
آ‌ـ۴۲۲۶۹

آگهی مجمع عمومی عادی سالیانه

مجمع عمومی عادی سالیانه شرکت سهامی چای چابك‌میانده درساعت ۳ بعداز ظهر روز دوشنبه هفتم فروردین ۱۳۴۰ درمحل شرکت تشکیل میگردد.

دستور جلسه عبارت است از ۱ـاجرای مواد مقرر دراساسنامه ۲ـرسیدگی بترازنامه و تصویب آن .۳ـاستماع و تصویب گزارش مدیر عامل از آقایان سهامداران خواهشمنداست که خود یانماینده قانونی ایشان بادردست داشتن برك سهام برای شرکت در جلسه‌مجمع حضور بهمرسانند.

مدیر عامل‌شرکت سهامی چای چابك میانده ـحاج‌حسین‌معتمد
آ‌ـ۴۲۳۵۳

حفر چاه عمیق

توسط دستگاههای مجهز با شرایط بسیار سهل

شرکت‌خاوران خیابان سعدی ساختمان‌نمازی تلفن۳۲۲۶۱
آ‌ـ۴۷۲۸۲

درایام نوروز مستقیما با لیا ازتهران به‌بیروت پرواز کنید

باهواپیمای دی ـ سی ۶ سی شرکت هواپیمائی بین‌المللی لبنان به لبنان مسافرت کنید

LIA

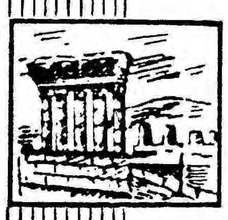

شرکت هواپیمائی لبنان یکهفته ویادو هفته تعطیلات شمارا با قیمت فوق ـ العاده بیکی از بهترین هتل های بیروت برده و بر میگرداند.

مسافرت برای یکهفته
فقط ۱۲۰۰۰ ریال
مسافرت برای دوهفته
فقط ۱۵۳۰۰ ریال

شامل هتل درجه‌یك باصبحانه ویکوعده غذا و بلیط دوسره بیروت ـ تهران

همین امروز بلیط خود را برای ایام عید نوروز رزرو فرمائید.

اینترا ـ نمایندگی لیا ـ خیابان ویلا شماره ۱۰ـ تلفن ۶۰۲۰۷ تا ۶۰۲۱۰

عید نزدیک است

برای عید نوروز ساختمانهای خود را با رنك های سنتولاك شرکت رنگسازی ایران رنك‌آمیزی نمائید تا برجلوه وجلای آنها افزوده شود.

فروش ـ درکلیه رنگفروشیهای تهران و شهرستانها

تلفن دفتر ـ ۳۰۲۳۱۸ و ۳۰۱۱۷
آ‌ـ ۴۷۲۷۴

کالثوم

پوشش پلاستیکی بدون درز

برای کف ساختمانها

متر مربع ۲۸۰ ریال باهزینه نصب

خیابان شاهرضا جنب کالج ۱۴۴ـ تلفن ۶۰۲۰۲ / ۶۰۲۰۱
آ‌ـ۴۷۲۰۰

رویال انفیلد

Royal Enfield

یا

سلطان

موتورسیکلت های انگلیسی

شیک ـ قوی ـ محکم ـ باصرفه

بقدرتهای مختلف

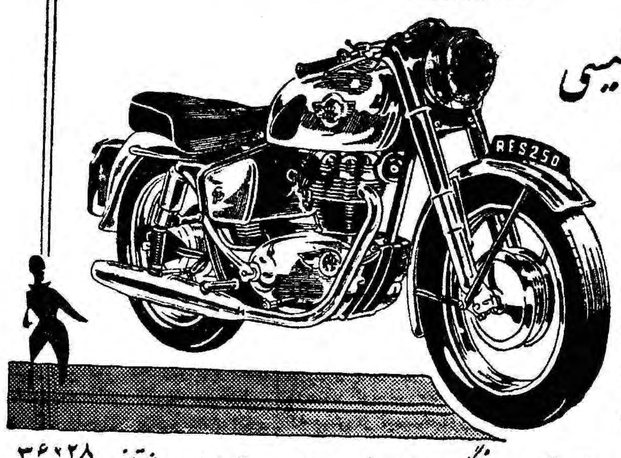

۱٫۵	اسب	150 C.C.
۲٫۵	«	250 C.C.
۳٫۵	«	350 C.C.
۵	«	500 C.C.

نماینده انحصاری درایران شرکت تجارتی ایران و انگلیس ـ تهران ـ خیابان فردوسی مقابل خیابان ثبت تلفن ۳۶۲۲۸ / ۳۰۲۱۴۱
آ‌ـ۴۷۲۱۸ «موسسه‌خروس»

آگهی مزایده ماشین‌های اسقاط

اداره کل باربری وزارت گمرکات وانحصارات ۸۲ دستگاه خودروهای اسقاط موجود در انبار لوازم اسقاط واقع درجاده شهرری ایستگاه فرح‌آبادراکه مشخصات آنها بشرح زیر میباشد :

۱ـ کامیون مان‌ده‌تنی	۵۳ دستگاه
۲ـجیپ	۲۴ دستگاه
۳ـ شورلت استیشن	۱ دستگاه
۴ـلندور	۲دستگاه
۵ـ پونتیاك	۱ دستگاه
۶ـ اتوبوس فورد	۱ دستگاه
	جمع ۸۲ دستگاه

از طریق مزایده بفروش میرساند.

۱ـ داوطلبین میتوانند بامراجعه بمحل نامبرده ومشاهده خودروهای مذکور پیشنهادات خودرا تنظیم ودرپاکت های لاك ومهرشده تاآخر وقت اداری روز ۲۴ر۱۲ر۳۹ باداره دفتر کل باربری تسلیم ورسید دریافت دارند.

۲ـ پیشنهاد دهندگان باید درپیشنهادات خود قیمت هردستگاه ازخودروهای مشروحه رابه‌تفکیك نوع تعیین وقید نمایند.

۳ـ پیشنهاد دهندگان باید مبلغ ۲۰۰۰۰۰۰ ریال دومیلیون ریال ودیعه بحساب ۱۴۱۴ به اداره کل باربری دربانکملی ایران شعبه فردوسی‌پرداخت وفیش مربوطه را ضمیمه پیشنهاد خود نمایند.

۴ـ پیشنهادات واصله درساعت ۱۰ صبح روز ۲۵ر۱۲ر۳۹ دردفتر آقای رشیدی معاون اداره کل باربری باحضور امضاءکنندگان کمیسیون مربوطه باین امر باز وقرائت خواهد شد.

۵ـ حضور پیشنهاددهندگان درجلسه قرائت پیشنهادات آزاد میباشد.

۶ـبه‌پیشنهادات فاقد سپرده ویامبهم ترتیب اثرداده نخواهد شد.

۷ـ کلیه مالیات وعوارض متعلقه و همچنین هزینه نشر آگهی بعهده برنده مزایده خواهدبود.

۸ـ برنده مزایده باید قبلا مجموع بهای‌مورد معامله رانقدا پرداخت وسپس اقدام به تحویل خودروها نماید درصورت تعلل درپرداخت سپرده پیوست پیشنهاد بسود صندوق کل باربری ضبط خواهد شد.

۹ـاداره کل‌باربری رد یا قبول یك یاکلیه پیشنهادات آزاد است.

مدیر کل باربری ـ نکاوس

بانتظار مهتاب در کمین «رمل» نشستم

برای نخست‌وزیر پیغام فرستادم که قبل‌ازماه‌اکتبر تعرض‌را شروع نمیکنم ، واگر زودتر میخواهند حمله‌کنند باید فرمانده دیگری پیدا نمایند

خاطرات مونتگمری

فاتح نبرد العلمین

غلامحسین صالحیار

ـ۲۶ـ

اندکی بعد ، همانطور که تمام خوانندگان میدانند ، از کلاه‌بره سیاهی استفاده کردم ، زیرابنظرم رسیداین کلاه‌راحت‌تراز کلاه‌لبه‌دارو بزرك استرالیائی است براین‌کلاه بره تصادفا من دونشان نصب کرده‌بودم ولی این تصادف موجب شد که‌به شناسائی من در سراسرصحراکمك شایانی بشودو هرجا سربازان بره‌مشکی دونشانه را میدیدند فورامی‌فهمیدند که‌من شخصاو از نزدیك نسبت به‌آنچه انجام‌میدهند، علاقه‌نشان میدهم ، وفرمانده‌ای نیستم که بسلامت درستاد خود نشسته و بصدور فرامین اشتغال ورزم.

این بره بزودی وسیله‌شناسائی من شد ، بعلاوه بسیار راحت و سبك بود .

پس‌از نبرد «علم حلفه» تدارك برای نبرد «العلمین» شروع شد. نبرد «علم حلفه» یك پیروزی قاطع بشمار میرفت ، اما در عین حال‌یك نبرد غیر متحرك بود و ماهنوزآماده نبودیم که دست بیك تعرض ، دامنه‌دار بزنیم . لازم بود هرچه زودتر کار برای تعلیم سربازان ، از لحاظ تدارك چنین تعرضی آغاز شود .

از طرف دیگر نسبت به‌سازمان فرماندهی نیز تجدید نظری‌ضروری بنظر میرسید . همچنین لازم بود وضع سازمان‌اطلاعات‌هم‌سروصورتی پیداکند .پس‌از انجام تمام این کارها، از اینکه سازمان فرماندهی مجهزی دراختیار داشتم ، احساس رضایت کردم .

من براین عقیده‌ام که‌درزمان جنك،یك فرمانده پیروز که‌سیستم فرماندهی رضایت بخشی بوجود آورده ،لازم‌است پس از انتقال به منطقه‌دیگر فرماندهان زیردست خویش را نیز همراه ببرد .ازاینرو بسیاری از فرماندهانی که درنبرد «العلمین» بامن همکاری داشتند ، تاپایان جنك نیزدر کنارم باقی ماندند .

پس از جنك «علم حلفه» ما با مسئله بسیار دشواری روبرو بودیم. قضیه از این قرار بود که میبایستی با نیروهای «رمل» در منطقه‌ای که‌بین ساحل و گودال «القطره» در ٤٥ میلی دریا، قرار داشت مواجه‌گردیم دشمن مواضع دفاعی خودرا تا نقاطی از صحرا، که هنوز برای ما مجهول بود، تقویت کرده‌بود وتقویت‌مواضع خصم شامل ایجاد میدان های مین‌گذاری شده نیز میگردید .

در این مواضع هیچگونه جناح باز و بلا دفاعی بچشم نمی خورد ، از اینرو مسئله چنین طرح می ـ گردید :

۱ـ ایجاد دهلیزی در مواضع دشمن

۲ـ اعزام واحدهای سپاه دهم ، که از هر لحاظ تقویت شده و با وسائل زرهی تجهیز گردیده بودند، از طریق این دهلیز به مواضع‌خصم

۳ـ توسعه عملیات در این دهلیز تا نابودی قطعی نیروهای «رمل»

بایستی تصدیق کرد که وظیفه بسیار سنگین و دشواری بعهده داشتیم. بنظر میرسید غیر ممکن است این حقیقت را از دشمن پنهان نمائیم که در تدارك حمله دامنه ـ داری هستیم . از این رو تصمیم گرفتم لااقل نقاط دقیق حمله و تاریخ آن را تا آنجا که ممکنست در خفا نگاهدارم .

سپس لازم بود بانتظار برآمدن کامل قرص ماه ، بنشینیم تا از مهتاب بنحو شایسته استفاده کنیم . میدانهای مین دشمن بقدری وسیع و متعدد بود که ناگزیر نیروهای ما بایستی میدیدند چه می کنند .

روشن است که مهتاب کامل‌فقط چند شبی در هر ماه وجود دارد .

بعلت حمله نیروهای «رمل» ، تدارکات ابتدائی ، برای حمله برهم خورده بود ، واز مهتاب شب های ماه سپتامبر دیگر نمی توانستیم با اعتماد به پیروزی کامل ، استفاده کنیم. در حالی که بدست آوردن پیروزی برای ما ضرورت داشت.

افسران و سربازان ارتش هشتم زندگی سختی داشتند، و موجبات دلخوشی آنان بسیار محدود مینمود همه آنها در انتظار پیروزی بودند، و من تصمیم قاطع داشتم که این‌بار پیروزی را به آنان نشان دهم .

مردم انگلستان نیز تشنه‌پیروزی بودند. مدت های مدیدی بود که آنان فقط از مصیبت و فلاکت آگاه می شدند ، و حداکثر ازپیروزی‌های محدود وموقتی به‌آنان‌خبری‌میرسد.

اما برای بدست آوردن پیروزی کامل بایستی فرصت کافی می ـ داشتیم. من هنگام پیوستن به ارتش هشتم گفتم که تا آماده تعرض نباشم، بدان دست نخواهم زد . به نظرم چنین می آمد که تا ماه اکتبر این آمادگی بدست نیاید.

قرص ماه شب ۲٤ اکتبر بصورت کامل در آسمان ظاهر میشد. ازاین رو به اطلاع ژنرال «الکساندر» رساندم که شب ۲۳ اکتبر دست به حمله خواهم زد . پاسخ دولت لندن در این مورد بسیار فوری بود. نخست وزیر به «الکساندر» اطلاع داده بود که حمله باید در ماه سپتامبر انجام شود، تا باعملیات پیاده کردن نیرو در شمال افریقا (عملیات مشعل) و همچنین حملات متقابل روسها منطبق گردد.

«الکساندر» پس از دریافت پیام چرچیل بدیدار من آمد ، تا باتفاق یکدیگر مسئله را مورد بحث قرار دهیم. من بصراحت گفتم که تا ماه سپتامبر آمادگی نیرو های‌من انجام نخواهد شد و هر حمله‌ای در آن تاریخ باشکست مواجه میگردد.

اما اگر دولت تا ماه اکتبر صبر کند، من پیروزی ارتش خود را تضمین خواهم کرد به‌الکساندر گفتم که بنظر من حمله در ماه سپتامبر جز دیوانگی نامی نخواهد داشت .

بعلاوه بطور خصوصی بوی‌اظهار داشتم ، با در نظر گرفتن قولی که به سربازان خود داده‌ام ، از انجام هرگونه حمله‌ای قبل از ماه اکتبر خودداری خواهم کرد. اگر دولت می خواهد در سپتامبر حمله کند، باید شخص دیگری را برای اینکار پیدا نماید اما پس از نبرد «علم‌حلفه» ظاهرا اعتبارم در لندن بالا رفته بود، زیرا دیگر هرگز صحبتی از حمله ماه سپتامبر نشنیدم!

نقشه

آنطور که افواها شنیده‌ام، گفته شده است که نقشه‌های نبردالعلمین و همچنین کلیه نقشه های مربوط به رهبری جنك در افریقا ، درستاد کل نیروهای خاور میانه در قاهره طرح شده ، و من فقط عامل اجرای آن بوده‌ام . در اینجا باید تاکید کنم که تمام نقشه های نبرد العلمین و نقشه های دیگری که بعدا برای ادامه نبرد افریقا طرح شد ، درستاد ارتش هشتم پی ریزی شده و من بعدا آنها را باطلاع «الکساندر» در ستاد کل رسانده‌ام .

او نیز همواره نقشه های مارا تایید کرد و بدون پشتیبانی قاطع او، ما هرگز موفق باجرای نقش خویش نمیگردیدیم.

نقشه ابتدائی در اوائل ماه سپتامبر بلافاصله پس از نبرد «علم حلفه» طرح شد.

این نقشه شامل اجرای حمله‌ای بطور مشابه به هردو جناح دشمن بود. قرار بود حمله اصلی توسط سپاه سی‌ام (به فرماندهی ژنرال‌لیز) در شمال انجام شود ، و در اینجا من میخواستم که در مواضع دشمن ، میدان های مین گذاری شده دو دهلیز ایجاد کنم. سپس سپاه دهم (به فرماندهی لاسدت) از این دو دهلیز عبور کرده و خودرا به‌مواضع مهمی که شاهراه رساندن آذوقه و مهمات به قوای خصم بودبرساند.

من امیدوار بودم که نیروهای زرهی رمل باین سپاه حمله ورشوند در نبردی که در گیر خواهد شد آنان را یکسره نابود کنم.

در جبهه جنوب سپاه سیزدهم (به فرماندهی هوروکس) بایستی مواضع دشمن را شکافته وبااستفاده از لشگر هفتم زرهی ، نیروهای رمل را در جهتی که مورد نظر من بود براند.

(ناتمام)

آ ـ ٤۷۲۷۸

محصولات ساخته‌شده از پنبه نسوز و نسیمان

مزایای بسیاری دارند

برای اطلاعات بیشتر به:

شرکت سهامی ایرانیت

خیابان شاهرضا شماره ۵٤۰

مراجعه فرمائید

آ ـ ٤٦٦۸٦

آگهی تاسیس شرکت تعاونی مصرف‌کارکنان شرکت واحد اتوبوسرانی عمومی تهران و حومه

نظر بماده ۱۹۷قانون تجارت وماده ٦آئین‌نامه همان قانون خلاصه شرکت نامه واساسنامه شرکت تعاونی مصرف کارکنان شرکت‌واحد اتوبوسرانی عمومی تهران‌و حومه که‌درتاریخ چهارم اسفندماه ۳۹ تحت شماره ۷٦۹۷دراین اداره بثبت رسیده برای اطلاع‌عموم در مجله رسمی و یکی از روزنامه‌های کثیرالانتشار یومیه تهران آگهی میشود .

۱ـنام‌شرکت و نوع‌آن ـ شرکت تعاونی مصرف کارکنان‌شرکت واحد اتوبوسرانی عمومی تهران و حومه

۲ـموضوع شرکت اقدام در بهبود وضع اقتصادی کارکنان‌شرکت واحد اتوبوسرانی و انجام معاملات مفید از قبیل خواربارپوشاك‌مسکن.

۳ـمدت شرکت از تاریخ بیست و پنجم شهریورماه ۱۳۳۹ بمدت نامحدود .

٤ـمرکز اصلی شرکت تهران خیابان دانشکده‌دامپزشکی(شرکت واحد اتوبوسرانی)

۵ـتابعیت شرکت ایرانی

٦ـسرمایه شرکت مبلغ یك میلیون ودویست و پنجاه هزارریال که به‌پنجهزار سهم دویست و پنجاه ریال بانام .

۷ـمدیران شرکت و حدود اختیارات آنها و اشخاصیکه حق امضاء دارند آقایان محمد باقر بیات ویداله وفائی و محمدرحیمیان وملك ایرج تیمورتاش وعبدالوهاب امجدی اعضاء اصلی و آقایان شمس‌المعالی فرشچیان و محمد اسدی مینوئی و احسان‌اله فروغی اعضاء علی‌البدل هیئت مدیره و آقای رحمت‌اله سلیمی پورمدیر عامل شرکت می‌باشدو حق‌امضاء بارحمت‌اله سلیمی پور ومحمد باقر بیات متفقا معتبرخواهدبود.

۸ـمیزان کسر سرمایه ذخیره از سود ویژه صدی حداقل پانزده از سودحاصله .

۹ـانحلال شرکت طبق‌ماده ۱۳٦ قانون تجارت واساسنامه خواهدبود .

رئیس اداره ثبت شرکتها وعلائم‌تجارتی‌واختراعات مهدی ـ قراقی

آ ـ ٤۷۳۰٦

فروش سالن آرایش

سالن آرایش بسیار مدرن درحال کار واقع در بهترین نقطه خیابان شاهرضا مجهز با کلیه لوازم مربوطه و مبلمان بسیار لوکس بعلت مسافرت فوری بخارج بفروش میرسد .

جهت تعیین وقت بازدید و مذاکره همه روزه غیر از ایام تعطیل بین ساعت ٤تا ۷ بعد از ظهر بشماره ٦۹۹۲۵ تلفن فرمائید .

آ ـ ٤۲۳۷۳

قابل توجه مصرف کنندگان روغن زیتون ورامین

روغن زیتون صددرصد خالص تصفیه شده درکارخانه روغنکشی ورامین درشیشه‌های مخصوصی با چاپ رنگی‌وسربطریهای پلاستیکی‌سفید ومشکی بمشتریان محترم عرضه‌میگردد برای‌جلوگیری ازتقلب‌خواهشمند است بمارك ورامین در روی بطریها و بسته‌بندی سربطریها توجه فرمائید .

شرکت سهامی مواد غذائی وشیمیائی ایران

آ ـ ٤۷۱۱۰ ۱ـ۱۰

اظهار تشکر از یك دکتر باوجدان

مدتی قبل همسر اینجانب مبتلابه بیماری گردیده و بچندین شهرستان جهت معالجه اعزام نموده نتیجه خوبی نگرفته بودم تااینکه مایوسانه طوری زندگی خودرا میگذ راندیم یك مرتبه خانم اینجانب لطافتی کارمند فرهنك آستارا مرضش شدت یافته در آستارا بدکتر اعظمی مراجعه خانم اینجانب را دراثر زحمات شبانه‌روزی از مرك حتمی نجات دادند بدین وسیله از مشارالیه اظهار تشکر نموده از اولیای‌وزارت بهداری تشویق چنین دکتر فعال وکاردان را دارم .

آستارا ـ لطافتی

آ ـ ٤۷۲۳٤

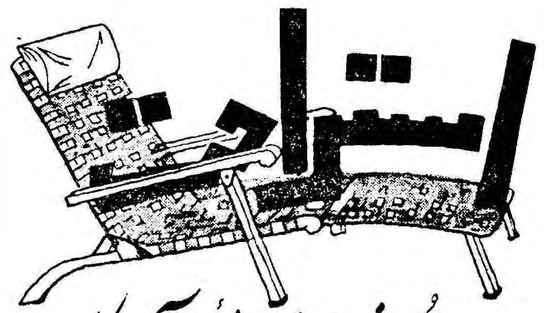

استراحت در مسافرت دریائی به آمریکا

در طول پنج روز مسافرت دلچسب خود میتوانید استراحت و تفریح خود را بحدکمال رسانده و در ناز و نعمت بسر برید. صحبت باهمسفران خوش‌برخورد و موافق،یا پناه بردن بگوشه‌ای خلوت همه و همه برای شما فراهم است

هشتصد نفر کارمند و سرنشین ـ یعنی تقریباً یکنفر برای هر دو نفر ـ در خدمت شما هستند . غذاهای مطبوع پنج قاره . . . تختخوابهای شاهانه و انبارهای بزرك و وسیع برای هر آنچه که بخواهید با خود داشته باشید .

به آژانس مسافرتی خود یا نمایندگی یونایتد استیت لاین

موند اکسپرس

۱۵ خیابان فردوسی تلفن ٤۹۱۷٤ تا ۸ مراجعه فرمائید.

UNITED STATES LINES

آ ـ ٤۷۷۸٦

بشما توصیه میکند

فاکوپا

آ ـ ٤۷۲٤٦

چهارشنبه سوری

در باشگاه کودکان

آتش‌بازی

کوتوله‌های چراغدار

بالماسکه کودکان

انتخاب هنرمندسال

رقصهای محلی

برنامه باله

مسابقات جالب

خیمه‌شب بازی

برای تهیه بلیط و کسب اطلاعات بیشتر به باشگاه کودکان تلفن ٦۷٤٤۱ مراجعه فرمائید

۱ـ۳

تعدد زوجات

بعقیده این خانم دریك‌خانواده‌بیش از یك مرد ویك‌زن باید شریك باشند

این خبر را شنوندگان وفادار ب.ب.سی چند روز پیش شنیدند : یك خانم‌سی‌و چهارساله مجرد که در مردم شناسی تخصص دارد طی برنامه‌ئی‌دراین رادیو محاسن تعدد زوجات را بیان نمود و اظهارداشت که این موضوع هم برای آقایان و هم برا ی‌خانمها فواید زیادی دربر دارد.

وی گفت : کانون خانوادگی در کشور های متمدن بسیار کوچك است و بیك مادر و یك پدر و چند کودك محدود میشود و ایده‌آل خواهد بوداگر روش اجتماعات‌بدوی بکار بسته شود که در آن کانون خانواده عبارتست از یك مرد و چند زن و یك گروه متعدد از بچه‌های قدو نیم قد.

این خانم که میس ادری برت ، نام دارد معتقد است خانواده‌ئی که در آن فقط دو نفر شریك باشند همیشه در معرض خطرطلاق وجدائی می باشد . وی میگوید : «وقتی یك شوهر چند زن‌دارد کمتر دلیلی‌برای طلاق پیدا میشود و این بدان‌سبب است که محبت طرفین نسبت بهم شدت کمتری دارد و وقتی یك‌جدائی اجتناب ناپذیر شود بچه ها کمتر رنج میبرند زیرا برای آنها یك یا دو پدر و یا هم یك یا دو مادرباقی میماند ...»

نوار ابلان

آمار تلفنی در جهان

پس از یکسال آمارگیری معلوم شد که تعداد تلفن های جهان درسال ۱۹۵۹ بالغ بر نود میلیون دستگاه بود .

شرکت تلفن و تلگراف آمریکا که این آمار را تهیه کرده اعلام‌نمود که تلفن های آمریکا در سال ۱۹۶۰ بالغ بر ۷ میلیون و ۸۲۱هزار دستگاه گردید .

نسبت تقسیم تلفن‌درآمریکابالاترین رقم را نشان میدهد و برای هر یکصد نفر ۳۹٫۵ دستگاه وجود دارد و در شوروی برای هر یکصد نفر ۱٫۹ دستگاه تلفن مشغول کار است .

تهیه طناب

تا قرن نوزدهم طناب با طریقه مخصوصی بافته میشد .

طریقه مزبور بدین ترتیب بود که دو نفر یکی در ابتدای یك راهروی شیب دار و دیگری از ابتدا به طرف انتهای راهرو حرکت میکرد .

این راهرو «راهروی طناب» نامیده میشد .

نفر دوم در حین حرکت بطرف انتهای راهرو رشته های نخرا ازدور کمر باز میکرد و می‌تابید و پیش میرفت وتا موقعیکه بانتهای راهرو میرسید ، طناب وی آماده شده بود .

تازه ترین هتلها

شهر لندن دارای بیش از چهارهزار هتل‌بظرفیت یك میلیون و ششصد هزار نفر می‌باشد .

اخیرا بزرگترین و مهمترین هتل های این شهر بنام هتل کارلتون که نمای آن با سنك سفید ساخته شده افتتاح گردید .

این هتل ظرفیت ٤٥٠ نفر مسافر را دارد و بهترین غذا هادردورستوران آن به مسافرین تقدیم میشود .

رستوران اول که «شلسی» نامیده میشود تمام انواع غذا های بین‌المللی را به مشتریان تقدیم میکند درصورتی که در رستوران دوم که «ایب» نام دارد فقط گوشت وسیب‌زمینی سرخ کرده و سالادفروخته میشود .

مسابقه جدید عبور مانش

«سام‌روکیت» شناگر معروف‌انگلیسی اعلام کرد که چنانچه هزینه انجام یك دوره مسابقه عبور مانش که‌بالغ بر دو هزار لیره است تامین گرددوی آماده است تا در تابستان آینده یك مسابقه عبور مانش از ساحل انگلستان بفرانسه و بالعکس را ترتیب‌دهد.

سام‌روکیت افزود وی بدین جهت خبر انجام چنین مسابقه‌ای را خیلی زودتر از موعد اعلام کرده تاشناگران فرصت داشته باشند تصمیم خود را جهت شرکت در این مسابقه که اولین مسابقه در نوع خود می‌باشد اتخاذ کنند .زیرا در گذشته مسابقه عبور مانش فقط از یکطرف انجام‌میگرفت.

تاچه مدت میتوان غذاها را دریخچال سالم نگاهداشت

متصدیان اداره بهداشت‌غذائی فرانسه اینك با نهایت دقت‌مطالعاتی در مورد امکان حفظ بهداشتی اغذیه گوناگون در یخچال های الکتریکی به عمل می آورند .

طبق محاسبه این عده کره‌بطور عادی دو روز و بطور حداکثر ۸ روز در یخچال سالم می ماند واین مدت برای سایر اغذیه از اینقرار است :

تخم مرغ از ده روز تا چهارده روز ، گوشت خام از سه روز تا شش روز، گوشت کوبیده حداکثر تایك روز ، ماهی تازه یك روز تا سه روز ، سبزیجات و کاهو سه روز تا هفت روز ، پنیر چهار روز تا چهارده روز ، شیر دو روز تاپنج روز ، میوه‌جات سه روز تا ده روز وغذا های پخته دو روز تا چهار روز ماهی دودی در یخچال در مدتی‌دو برابر ماهی تازه سالم می ماند .

علم و زندگی چاپ فرانسه

***

صادرات سك

گزارشی که اخیرا ازطرف باشگاه سك در انگلستان منتشر شده ،حاکی است که تعداد سگهائی که در سال گذشته از انگلستان بکشورهای خارج صادر شده بالغ بر ۵۰۳٦ قلاده و قیمت آن کمی بیش از نیم میلیون لیره استرلینك بوده‌است .

در همین گزارش اضافه شده که ایالات متحده آمریکا و کانادا در درجه اول مشتریان سك انگلستان می‌باشند .

مهمترین نوع سك‌که علاقمندان زیادی دارد ، از نسل «بودل» میباشد که صادرات آن بالغ بر ۱۰٤۹ قلاده است .

کوچکترین ضبط صوت در دنیا

این ضبط صوت اتریشی فقط ۳۵۰ گرم وزن دارد

یك شرکت اطریشی کوچکترین‌ضبط صوت‌جهانرا دروین‌وارد بازار نمود . طول این ضبط صوت ۸سانتی متر و ضخامت آن ۳ سانتی متر و وزن آن ۳۵۰ گرم میباشد.بااین دستگاه می توان برنامه‌هائی بمدت یکساعت را ضبط و پخش‌نمود .

خبر گزاری فرانسه

از اینجا و آنجا

آشنائی درگورستان

وزارت « خانواده و جوانان » آلمان غربی تصمیم گرفته در سال ۱۹٦۱ فعالیت های اداره‌ئی را که بکمك آن سال گذشته پنجهزارنفر از دختران و پسران آلمانی‌توانستند از قبر کشته شدگان آلمان درطی جنك٤٥ـ۱۹۳۹ بازدید کنندافزایش دهد .

این جوانان در طی تعطیلاتشان بدیدار کسانی رفتند که بخاطر « پیشوا ،خدا و میهن »جان‌سپرده‌اند و در فرانسه ، ایتالیا ، دانمارك و فنلاند و یوگسلاوی بخاك سپرده شده‌اند.

معتقدند این بازدید ها باعث میشود که جوانان آلمانی با جوانان سایر کشور هاتماس بیشتری داشته باشند و بهمین جهت باین دیدار ها نامی داده‌اند که باعث وحشت می ـ شود : « آشنائی در گورستان »!

نوار ابلان

سرطان دهان

تعداد کسانی که بسرطان‌دهان مبتلا میشوند روز بروز افزایش می یابد . بیست سال پیش سرطان دهان اساسا شناخته نشده بود و پزشکان درباره آن مطالعه نکرده بودند ولی رفته رفته بر تعداد مبتلایان افزوده شده و اکنون در هر یك از بیمارستان های امریکا اقلا یك بیمار مبتلا باین بیماری وجود دارد . جالب اینکه تعداد زنهائی که سرطان‌دهان پیدامیکنند خیلی بیشتر از مردان است.

دکتر والتیج که در اطراف این بیماری مطالعات کافی بعمل آورده معتقد است که سرطان دهان معمولا بعد از بیست سال مداومت در کشیدن سیگار عارض میشودو چون مصرف سیگار مرتبا رو به افزایش است تعداد مبتلایان باین نوع سرطان نیز رو بازدیاد است . دکتر والتیج بزنان توصیه میکند که از سیگار بپرهیزند . وی‌اضافه کرده است که متاسفانه خانمها کمتر بدستورات پزشك برای‌ترك سیگار اهمیت میدهند و در مقام مقایسه بین زن و مرد باید گفت که وقتی زنی بسیگار معتاد می‌ـ شودبیشتر از مردزیاده‌روی میکند و مثل اینست که اجبار بکشیدن سیگار دارد.

درهر صورت دکتر والتیج سیگار کشیدن زن را محکوم کرده‌است.

تربیت است یاحاضرجوابی

دو اتومبیل که از مقابل یکدیگر می آمدند در کوچه تنك و باریکی بهم رسیدند . هر دو اتومبیل آنقدر بهم نزدیك شدند که فاصله‌ای‌بین آنها دیده نمیشد.

راننده‌یکی‌از اتومبیلهاروبدیگری کرده و گفت:

ـ هرگز بخاطر شخص احمقی مثل شما یك قدم هم عقب نخواهم رفت.

راننده دوم با خونسردی وآرامش جواب داد:

ـ ولی من‌همیشه اینگار رامیکنم. یعنی بخاطر شخص احمقی مثل شما اتومبیل را بعقب خواهم کشید.

یك عصبانیت بیجا ۸۰هزار لیره ضرر داشت

یك نفر استرالیائی بعلت عصبانیت بیجا و کوتاه خود ، هشتاد هزار لیره از دست داد .

این شخص برای خرید یك بلیط بخت‌آزمائی به یك باجه بلیط فروشی در سیدنی رفت ولی بعلتی‌بافروشنده اختلاف پیدا کرد و پس از فحش و ناسزا آنجا را ترك گفت . بلافاصله پس ازوی‌یك واکسی‌بنام«روی‌رو یسز» بکنار بلیط فروش رفت‌و همان بلیط را خریداری کرد اتفاقا بعد از ظهر همانروز قرعه کشی انجام گرفت و بلیط «روی» برنده هشتاد هزار لیره استرلینك شد .

زنها یا مردها ؟

تاکنون گفته میشد که وقتی صحبت از سن میشود خانمهاناراحت شده و درباره سن خود دروغ می گویند ولی بررسیهای اخیر خلاف این نظررا ثابت‌کرده و معلوم‌داشته است که مردها بیش از زنها ازافشاء سن حقیقی خودبیم دارند.

دکتر استاین ازاهالی نیویورك ضمن‌مطالعه‌در این‌موضوع از ۱۵۱ نفر زن‌و مرددرسنین مختلف‌پرسید: « سن شما چقدر است ؟» و در نتیجه محقق شد تعداد مردانی که ازگفتن سن واقعی خود خودداری کردندبیش از زنها بوده است در این بررسی ضمنا معلوم شد که بین زنان‌ومردان از ۳۰ تا ۵۰ ساله دروغگوئی درباره سن بیشتر رواج دارد .

مبارزه باسرما

در یکی از باغهای میوه نزدیك شهر هامبورك طریقه جدیدی برای مبارزه با سرما بکار میبرند باین ترتیب که دستگاه های پخش شعله بفواصل معین‌درباغ قرار داده می ـ شود تا سردی هوا را تعدیل کند . نتیجه‌ای که از بکار انداختن این دستگاهها بدست آمده رضایتبخش بوده واز سرمازدگی‌و یخزدن‌درختان و میوه های آنها جلوگیری کرده است . نمونه‌دستگاههای شعله‌پخش کن رامشاهده میفرمائید.

انقلاب‌درجاروکشی!

در هندوستان انقلاب جدیدی رخ داده که شاید از انقلابی که منجر به استقلال هند در ۱۹٤۷ شد تعجب آورتر باشد . جریان بدینترتیب است :از این پس میلیونها هندو میتوانند خانه‌هایشان وکوچه‌ها را جاور کنند بدون اینکه اینکار ازشان ومنزلت آنهابکاهد.چون‌جواهرلعل‌نهرو اظهار داشته که‌از این پس این نوع کارها باعث سلب شخصیت کسی نیست .

تابحال جارو کردن انحصارا بطبقات پائین‌اجتماع محول‌میشد(درهندوستان طبقات اجتماعی بسیار مشخص‌هستند وبارث میرسند و عبارتند ازمردان دینی ،جنگجویان ،کشاورزان صنعتگران ، صیادان و ...)

تصمیم جدید دولت هند بدینترتیب تکمیل میشود :

٦ـمدرسه مخصوص تاسیس میشود که در آن بطبقات عالی اجتماع هنر جاروکشی‌را می آموزند!

۲ـاز این پس جاروها دسته بلندی خواهند داشت .

می بینید چه تحولات عظیمی در جهان ما روی میدهد!

نواربلان

پلیس ازدواج

در ژاپن رسم براین بود که پدران بدون مشورت با پسران و دختران‌خود مراسم ازدواج آنانرا برپاکنند .

اخیرا در طرز ازدواج تغییری‌رخ داده و پسران و دختران با پرداخت مبلغی معادل هشت لیره استرلینك‌به پلیس مخصوص ، تحقیقات لازم را درباره گذشته ووضع همسر آینده خود بدست می‌آورند و تصمیم خودرا درمورد ازدواج اتخاذ میکنند .

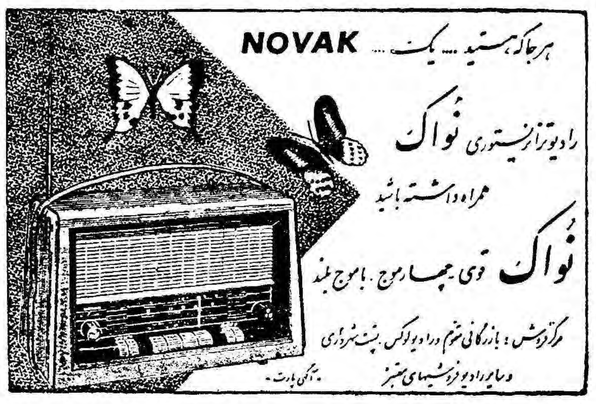

تعطیلات نوروز راکجامیگذرانید؟
آمریکا یا اروپا
پرواز باآسوده ترین وسریعترین سرویس هوائی

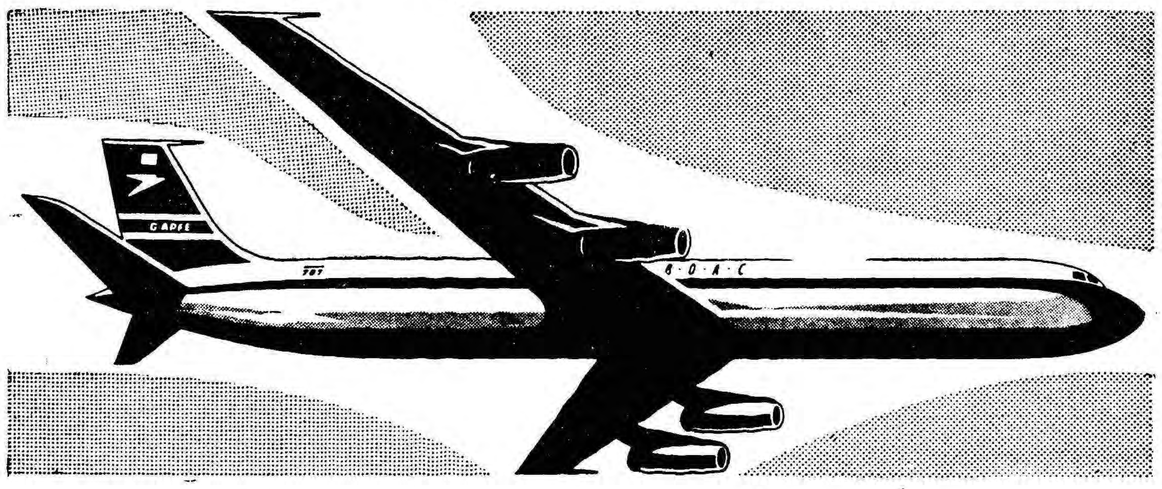

جتهای ۷۰۷ بی.او.اِ.سی باموتورهای رولزرویس
یك امکان جالب توجه برای سفر.

تخفیف مخصوص برای بلیطهای دوسره ۳۰ روزه تا ۱۰ فروردین

شرایط مناسب بلیطهای اقساطی

شانس و اقبال بشما روی‌آورده است تا بتوانید نوروز وآغاز فصل دل انگیز بهار را در شهرهای زیبای اروپا یاآمریکا بگذرانید . این تعطیلات شماآنقدر لذتبخش خواهد بودکه همیشه « عطریاد » آن «دفترخاطرات» شما را معطر میدارد. هواپیماهای قوی جت بی. او. ا. سی۷۰۷ که با موتورهای خارق‌العاده رولزرویس‌مجهزشده است نویددهنده‌سفرآسوده وراحتی‌درماوراءجو میباشد. صرفه جوئی قابل ملاحظه و شرایط سهل بلیطهای اقساطی بی. او. ا. سی شما را قادر میسازدکه از این مسافرت استقبال کنید . امروز تصمیم بگیرید،فردا در دل‌آسمانهای‌آبی سفردلنشین را آغازکرده‌اید و با جتهای بی. او. ا. سی بآرزوهای طلائی خود جامه عمل میپوشانید .

بی.او.اِ.سی پیشرو جهانی درپروازهواپیماهای غول آسای جت

برای مشورت و تهیه بلیط بنزدیکترین آژانس مسافرتی یا نماینده فروش بلیطهای بی. او. ا. سی در طهران مراجعه کنید .
ایرتوك ـ خیابان فردوسی ـ طهران ـ تلفن ٦۳۹٦٤

کلمن

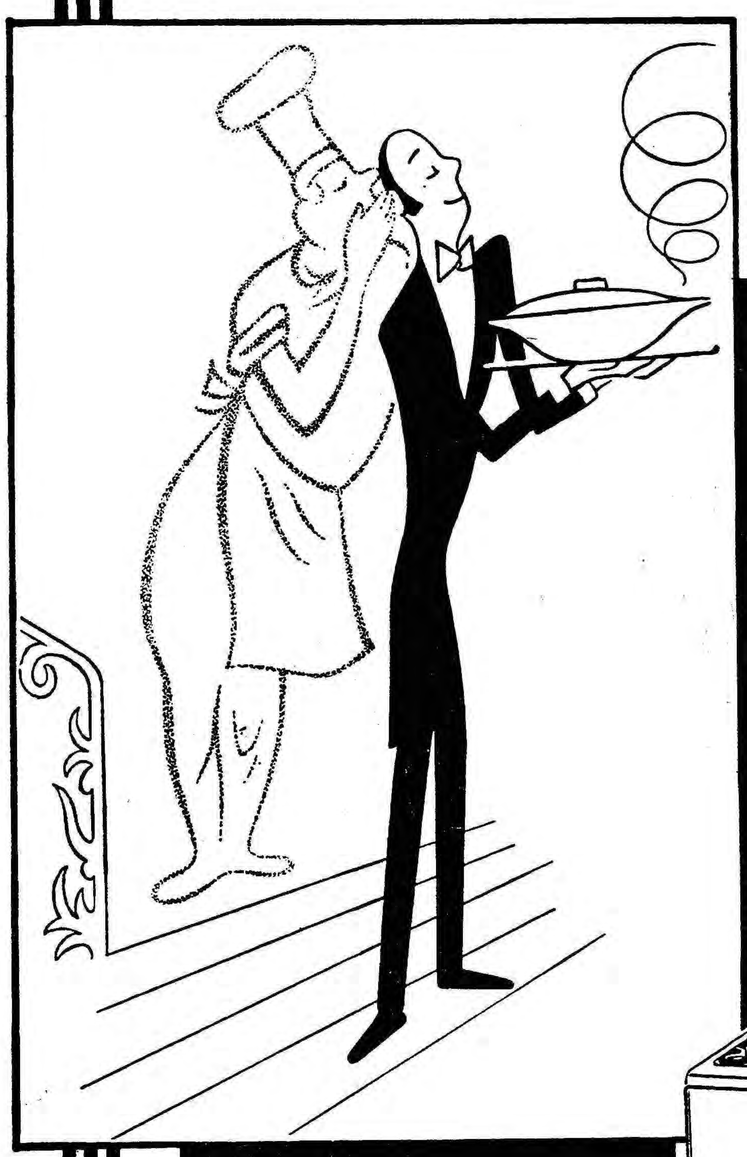

آشپزهای باتجربه
کلمن راتوصیه میکنند
اجاق طباخی کلمن مدرن شعله آبی دود و پرحرارت است

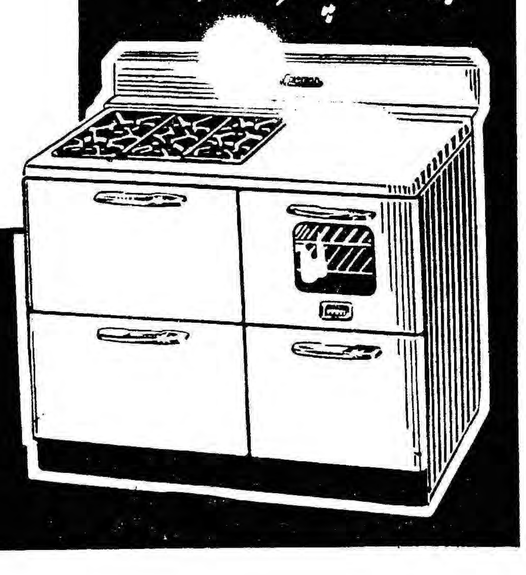

Coleman

فاکوپا

آقایان، چطور حاضر می‌شوید وجدانتان را زیر پا بگذارید؟!

«منیژه» که‌عضو ثابت‌و خوش صحبت دوره های دوستانه مابود برای اولین بار در حدود یکماه پیش در جلسه هفتگی ما حاضر نشد ـ وقتی از ساعت آمدنش گذشت همه بطرف تلفن هجوم بردیم تا دلیل نیامدنش را بدانیم .جوابی که از اوشنیده شد این‌بود ... حوصله‌ندارم..

از آن روز بعد دیگر نه همکلاسی های دانشکده منیژه و نه‌دوستان قدیمش هیچ یك‌از او خبری نداشتند .

منیژه بتمام معنی گوشه‌عزلت گزیده بود .

ـبالاخره طاقت نیاوردم ویك روز که بمناسبتی از جلوی منزلشان میگذشتم بدیدنش‌رفتم مادرش با ناراحتی آشکاری‌راجع بوضع دخترش حرف میزد .

میگفت : نمیدانم چطور شده است که نه باکسی حرف‌میزند، نه جائی میرود ـ همه چیز هائی را که مورد علاقه‌اش بوده‌است، ترك کرده نمیدانی چقدر کم غذا میخورد و چقدر کم‌میخوابد هر وقت نگاه می‌کنم ، ساکت‌و صامت نشسته است و بنقاط نامعلومی خیره شده است .

ایکاش شما می‌توانستیدبحرفش بیاورید و بدرد دلش‌برسید..

بالاخره باطاق منیژه رفتم‌و متوجه شدم که کوشش زیادی هم برای بحرف در آوردن اولازم نیست ، آنقدر دلش پربود که از خدا می‌خواست پیش‌کسی خالیش کند .

گفت میدانی من و محمود از هم جدا شدیم ... با تعجب‌گفتم غیر ممکن است ـ هیچ زوجی بهتر از تو و محمود یکدیگر را درك نمی‌کنند وبمیل هم رفتار نمی‌کنند لبخند تلخی زد وگفت ولی محمود رفت و دلیل رفتنش چنان ساده و اقناع کننده بود که نگو و نپرس ـ پس از چهار سال ، محمود گفت که نمی‌تواند خودش را راضی کند که بیك زن قناعت کند و در حالی که ۲۴ سال پسر فرمانبر و سربزیر خانواده بود بقیه عمرراهم شوهر سربزیر زنش باشد ....

هیچ چیز برای من تعجب آورتر از این خبر و تکان دهنده تر از این دلیل نبود چون خوب‌بخاطر داشتم که همین محمود برای آشنائی با منیژه بچه وسائلی متوسل شد .

چطوردر مقابل منیژه‌خودش را محو ومات جلوه می‌داد ـ چه نگاههای نازمندانه‌ای داشت وبالاخره هنوز مرکب‌سطوری‌که پشت هر یك از کتابهائی که به منیژه هدیه کرده بود نوشته بود خشك نشده بود .

محمود مثل همیشه صدایش ازغلیان احساس لرزید ، مثل همیشه آهی چاشنی کلامش کردو بالاخره گفت. میدانم مرا پسر بدی فرض خواهی کرد ، امامن دراین مدت بیشتر بیك نوع‌بازی مشغول بودم. آنچه‌من کردم بازی بانگاه، بازی بالبخند وبازی بالغات بود . منیژه اولین زنی نبود.که‌من دوستش‌میداشتم ونمیتوانست آخرین زن‌باشد .

شاید باور نکنید ولی من او را هنوز هم خیلی دوست میدارم‌اما انتظار نداشته باشید که خودم رابرای همیشه پای بند اوکنم..

***

تانپندارید که فقط محمود شاعر مسلك‌چنین کرده است. باید برایتان از جواد وعلی هم تعریف کنم‌که هرکدام سه‌چهار سال دختری‌راازآن خوددانستند. بهمه مردم گفتند که شریك زندگی‌خود رایافته‌اندولی‌ناگهان بدلایلی بهمان پوچی از آنها جدا شدند. علی مادرش مخالف بودو جوادچون میخواست درکار خانه‌ای کار کند که‌هفته‌ای سه شب ، شب کار بود معذرت خواست ورفت ...

من نمیدانم چگونه ممکن است جوان شرافتمندی چنین بیرحمانه با زندگی دختری‌بازی کند. شما که وقتی با دختری آشنا میشوید بوق وکرنا برـ میدارید وبرسر رهگذر فریاد میکشید تاهمه مردم باخبرشوند، شماکه سراپای اورا می‌ستائیدو چنان ماهرانه میستائید که این موجودات که مردهٔ پرستش و ستایشند از نشئه حرفهای‌شما سرمست میشوند و بدان معتاد گردند ، شماکه چنان ثابت‌قدم جلوه میکنید که‌دخترك مسا.له راحل وفصل‌شده میپندارد‌و سال های جوانی‌خود رابامید واشتیاق شما میگذارند. بپدرومادر وقوم وخویش معرفیتان میکند تاازشر خواستگار های چپ وراست که حتی‌اشاره بآنها شمارا عصبانی میکند راحت شود .

آخر شما چطور میتوانید وجدان خودرا راضی کنید که همه حرفهای قبلی راانکار کنید وانگار که‌هیچ‌قیدو بند اخلاقی وجود ندارد. سرخود گیرید و براه خود بروید ....؟ـ

دختری بشما اعتماد میکند چون شمارا فردی درس خوانده و شرافتمند می پندارد . خیال نمیکند شماهم بخواهید داستان پسرارباب‌ودختررعیت رادرباره‌اش اجرا کنید از این جهت قول مردانه شمارا میپذیرد . درعالم خیال شمارا شوهر آینده خودو پدر فرزندانش میشناسد ،شما ناگهان‌این دورنمای معصومانه‌و زیبا رابسیاهی میکشانید ،غرور دخترانهٔ اورا درهم میشکنید ، کاری می کنید . که از اینکه شما را دوست میداشته است احساس شرم و زبونی کند، درمقابل دوست و آشنا انگشت نماشود .حتی از پدرو مادرش بخاطر این کارـ بچگانه خجل‌باشد ونسبت بجنس مرد متنفر گردد و چه‌بسیار که کارش بخود کشی بکشد .

هریك ازاین‌ها کافی است که‌روزگار خانواده ای راتاریك وتیره کند تاچه رسد بآنکه مجموعه‌ای ازاین علل وجودداشته باشد .

چنین دختری هرگز نمیتواند کینهٔ خودرا نسبت بجنس مرد فراموش کند وحتی اگرروزی بالاخره حلقه ازدواج رابگردن بیندازد بدلیل همین احساس پیوسته سدنامرئی بین خود و شوهرش احساس‌میکندونمیتواند درزندگی زناشوئی نیز خود را فرد خوشبختی حس کند .

شماآقا... گرچه در مقابل قانون مسئولیتی از این بابت ندارید ، گرچه ممکن است وجدانتان نیز آنقدر خواب‌آلوده وبیکاره باشد که‌ایرادی رابشما واردنداندویاآنکه‌سلیقه منحرف اجتماع نیزازاین‌خطای شماآگاه میباشدباسادگی‌چشم‌میپوشد،اما درحقیقت گناهکارید.چون‌دختری شمارا قاتل خود میپندارد ،قاتلی که عزیز ترین دارائی وما یملك مقتول رابیروح وبیجان کرده است ،شما مسلما انتقام این‌خون بیگناه راروزی پس خواهیدداد.

ازکجا که‌خانم شما، زنی‌که بالاخره بااو ازدواج میکنید ،از همان افرادی نباشدکه اعتمادش بمرد ومردانگی های او دراثر اعمال جوانی همرنك شما سلب شده و نسبت بهمه افراد این جنس حس‌انتقام و کینهٔ جوئی داشته باشد ؟.

شاید هم روزی دخترتان با اشکهائی که بدنبال جوانی از قماش شما میریزد برحساسترین تارهای قلب‌شما چنك بزند .و برعمیقترین زخمهای درون شما نمك بپاشد .

خانواده

ازمن بپرس تابگویم

راهی جز انتحار نمانده !

* ۲۶سال‌دارم‌ـبا اندوخته یك عمر توانستم تشکیل کانون‌گرم زناشوئی بدهم و سه سال قبل ازدواج کردم ـ در اندك زمان زندگی ما رونق بیشتری گرفت چون دارای یك اولاددختر شدم‌ولی‌پس از مدتی همسرم دچار مرض سرطان شد و با آنکه هست و نیست خود را فروختم و برای خرید دارو و حق‌المعالجه پرداختم درمان‌نشدو برای همیشه مرا در فراقش سوزان گذاشت تنها یادگار او یعنی دخترم‌فعلا تحت مراقبت مادرم در یکی از شهرستانها بسر میبرد ولی وضع‌زندگی او خوب نیست .ـ خود منهم با در آمدی که دارم نمی‌توانم مجددا ازدواج کنم‌ـ خیال می‌کنید راه دیگری بغیر از انتحاروجوددارد.

ع‌ـع‌ـس

***

آقای محترم‌ـ از شما که صاحب یك دختر هستید و چنانکه از نامه‌تان‌برمی‌آید خیلی هم اورا دوست دارید عجیب‌است که‌میخواهید بدلیل بی‌پولی و فقر خودکشی کنید .

زندگی شما از وقتی که صاحب اولاد شده‌اید دیگر متعلق بخودتان تنها نیست ـوقطعا هیچکس دیگر حتی مادر و پدرتان هم نمی‌تواند جای خالی شما را در زندگی دخترك شما پر کنند .

بعقیدهٔ من شما با پشتکار و صبر می‌توانید باردیگر اندوخته‌ای فراهم کنید و با ازدواج مجدد بازنی که مادری فرزند شما را نیزبعهده بگیرد باردیگر خوشبخت خواهید شد .

شعب تهران : بوذرجمهری ، مقابل مسجد شاه ـ سعدی ، خیابان سعدی ـ ری ، خیابان ری ـ بوعلی، بازار کفاشها دخانیات ، دروازه قزوین ـگمرك ، خیابان گمرك ـ شهباز ، خیابان شهباز .

شعب شهرستانها: رشت ـ سنگر ـ بندرپهلوی ـلاهیجان ـ آستانه ـ لنگرود ـ رودسر ـ ساری ـ بابل شاهی ـ زیرآب ـ نکاء ـ خرمشهر ـ آبادان ـ گنبد قابوس ـ ساوه

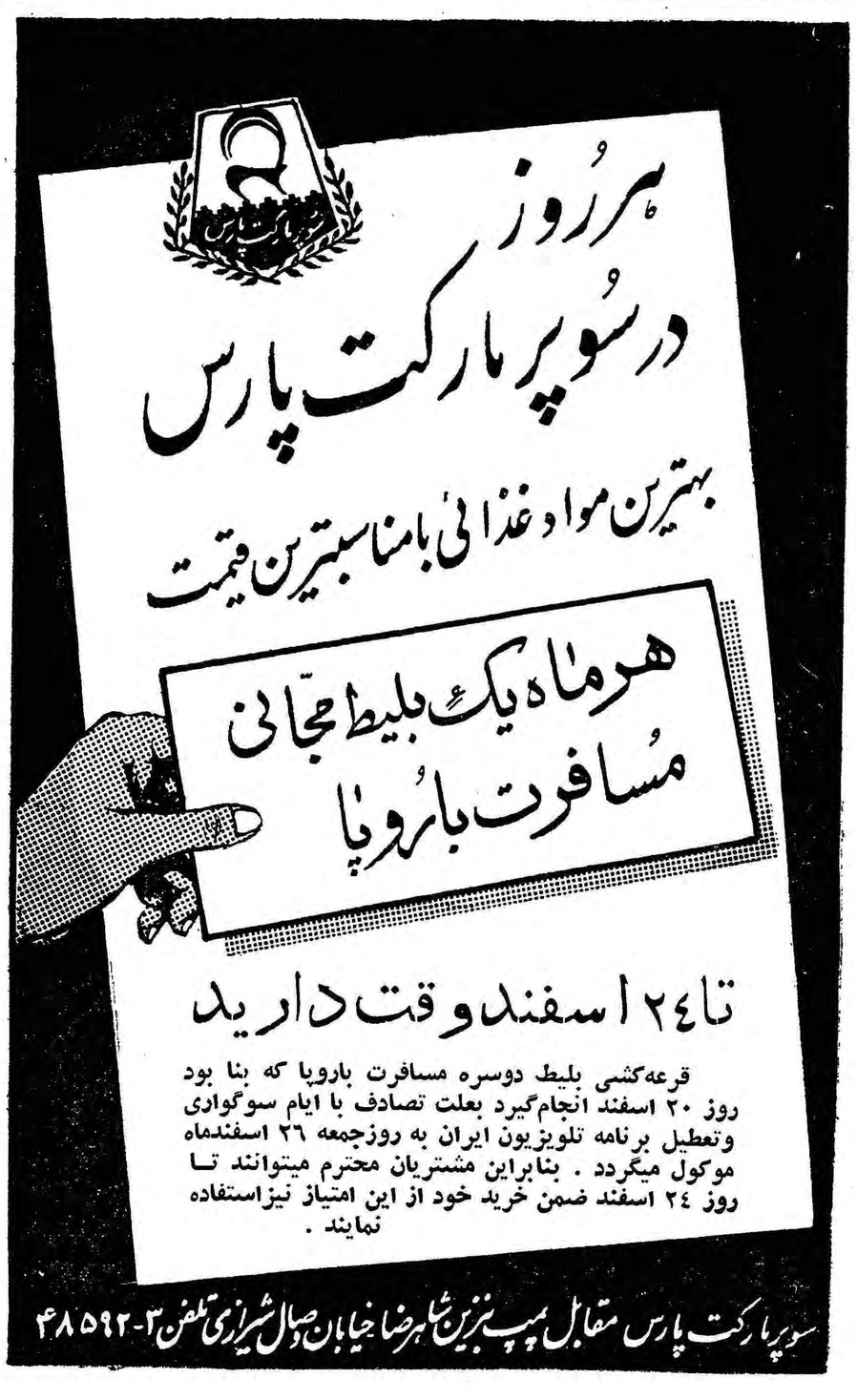

مغز ماشینی جای مغز آدم را میگیرد :

خانم از اداره در خانه خود آشپزی خواهد کرد

وزارعین از گوشه‌ای تراکتورها را در مزارع بکار خواهند انداخت

تعلیم زبان بوسیله مغز الکترونیکی

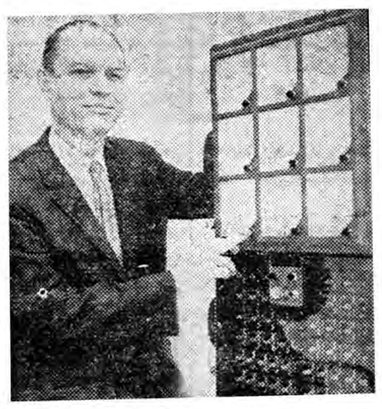

همانطور که ساختمان مغز های الکترونیکی در حال پیشرفت است طرز استفاده از آنها هم از حدود عملیات ریاضی تجاوز کرده و درنظر است در کلیه موارد درست مانند یك انسان از آنها بهره برداری‌شود. مثلا تعلیم و تربیت بوسیله مغزهای الکترونیکی نیز امروز موردتوجه‌زیادی قرار گرفته است و شرکت«آی‌بی‌ام» یکی از معروفترین سازندگان مغزهای الکترونیکی گزارش میدهد که‌بدستگاه های خود زبان مخصوصی را آموخته است که خیلی شبیه بزبان انگلیسی استو در ضمن از عبارات منطقی و معادلات جبری نیز استفاده نموده است .

این زبان کاملا ساده است ویکنفر بدون اطلاع میتواند در ظرف چندروز آنرا بخوبی فرا گیرد .

کشاورزی اتوماتیك

سالنامه سال ۱۹۶۰ وزارت کشاورزی امریکا کنترل اتوماتیك کشاورزی و زراعت را در سالهای آتیه با اطمینان پیش بینی مینماید .

طبق این سالنامه بزودی مزارع توسط تراکتور بدون راننده شخم و کشت و زرع خواهد شد .تراکتور بدون راننده توسط نواریکه در داخل اطاق کشاورز قرار دارد و به مزرعه سیم کشی شده است هدایت خواهد شد بدینقرار که در روی‌نواردستورات و طرز کار تراکتورو یاکمباین‌وطریقه شخم و مسافتیرا که تراکتور بایددر خط مستقیم حرکت کرده و بعد مسیر خود را تغییر دهد و یا بمحض‌رسیدن به آخر مزرعه توقف نماید و سایر دستورالملها قبلا به ثبت رسیده است .

بوسیله کنترل اتوماتیك دوشیدن شیر گاو ها توسط ماشینهای‌مخصوص و هم چنین آبیاری زمینرا نیز می توان هدایت کرد

خانمها در اداره آشپزی میکنند

شرکت الکتریکی وستینگهاوس‌در نمایشگاهی که اخیرا درشهر پتیزبورك در ایالت پنسیلوانیای امریکا ترتیب داده بود دستگاهی را بعرض نمایش قرار داده بود که میتوانست اجاق برقی داخل منازلرا از داخل نمایشگاه کنترل کند .

طرز کار ایندستگاه بدینقرار است که خانم منزلیکه در اداره مشغول‌کار است و غذائی روی اجاق الکتریکی منزل خود دارد میتواند بوسیله‌گرفتن شماره تلفن منزل خود و ذکر نام اسبابیرا که میخواهد کنترل نمایدو هم چنین گرفتن یك شماره دیگربرای روشن و خاموش کردن آن از طریق یکدستگاه مرکزی کار آشپزی را از داخل اداره انجام دهد . البته بارائج شدن ایندستگاه آقایانهم‌حاضرخواهند بود آشپزی بدین سهل و سادگیرا بعهده بگیرند .

افلیجها معالجه میشوند

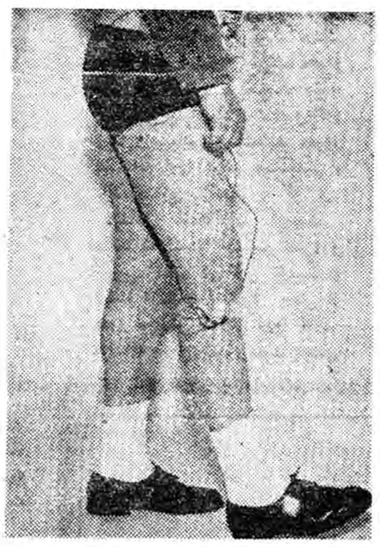

اخیرا در امریکا دستگاهی اختراع شده است که میتواند با فرستادن شوك متوالی بماهیچه پا براه رفتن اشخاصیکه فلج هستند کمك نماید. ایندستگاه از چند ترانزیستور تشکیل شده و میتوان آنرا به آسانی در زیر کمر شلوار جا داد .

موقعیکه پا روی زمین‌است‌بوسیله کلید یکه در کفش بیمار قرار دارد جریان برق قطع‌و موقع راه رفتن‌وصل میگردد .

خبر های علمی

استفاده از کنترل اتوماتیك درشوروی

در روسیه شوروی نیز برای‌پیشرفت در زمینه مغز الکترونیکی و کنترل اتوماتیك کوشش فراوانی میشود

اطاق کنترل که عمل کراکنیك یکصد هزار بشکه نفت را روزانه کنترل مینماید در کار خانه تصفیه نفت در باکو نصب شده است .

داور ماشینی جای آدم !

بازی‌بیس بال که در امریکا هواخواه فراوانی دارد شروع باستفاده از کنترل‌اتوماتیك نموده است بدینطریق که داور بازی توسط یکدستگاه‌دوربین تلویزیون بازی بیس بالرا دراطاق کنترل مخصوصی‌که ممکن است‌بازمین بازی فاصله زیادی داشته باشدتماشا نموده و قضاوت خود را توسط یك دستگاه فرستنده‌باطلاع‌عموم‌تماشاچیان میرساند

زبان مخصوص

دانشگاه کرنل در امریکا تازگی موفق بکشف ماشینی شده‌است که بدون تعلیم قبلی میتواند خیلی چیز ها را از همدیگر تمیز دهد مثلا با مشاهده حروف الفباء و یا اشیاء و نمونه ها قادر است‌آنهارا ازیکدیگر تشخیص داده و شکل اصلی آنها را در روی صفحه‌ای مجسم نماید .

این ماشین بنام مارك آی معروف است و از دستگاهی که نسبت بنور حساس است‌تشکیل‌یافته وبدانوسیله اشیاء را می بیند . سپس بوسیله دستگاه منطبق کننده‌ای که در داخل ماشین قرار گرفته است و در حکم مرکز تفکر ماشین است نور وارده را با اجزاء خود مقایسه نموده و پس‌از اینکه شیئی معین را تشخیص داد نام و شکل آنرا توسط دستگاه بازده‌خود روی‌یك‌صفحه شیشه‌ای‌منعکس‌مینماید

مغز الکترونیکی

چاه نفت درکجاست ؟

کمپانی نفت شل‌جدیدا مغزالکترونیکی را برای کشف چاههای نفت مورد استفاده قرار داده است بدین معنی‌که با محاسبه وضع شیمیائی‌و فیزیکی خاك و دادن این اطلاعات به مغز الکترونیکی از وجود چاه نفت مطلع میشوند .

مغزهای الکترونیکی جای پستچی‌هارا خواهندگرفت !

یکی از ادارات پستخانه در شهر پراویدنس در ایالت رود آیلند با وسائل کنترل اتوماتیك مجهز شده با ایندستگاه که در عکس ملاحظه‌می فرمائید هر کارمند پست میتواندحد متوسط ۵۰ نامه را در یك دقیقه و یا ۳ هزار نامه را در یکساعت برای ۳۰۰ مقصد مختلف دسته بندی‌نماید.

ماشین‌عجیب چهارعمل‌اصلی

آزمایشگاه « لارنس» در دانشگاه کالیفرنیا اخیرا ماشینی ساخته که سریعتر و جدید ترین مغز های الکترونیکی در نوع خود می باشد و بنام «لارك» موسوم است این ماشین دویست مرتبه سریعتر از مغز های الکترونیکی موجود کار میکند و قادر است در مدت یك ثانیه دویست و پنجاه هزار جمع و یا یکصد و بیست و پنج هزار عمل ضرب انجام دهد.

این مغز الکترونیکی ترکیب شده از دو دستگاه است که هر یك‌فرمانده دیگری است و دستور کار خود را از دیگری دریافت میدارد .

مغز الکترونیکی لارك شامل هشتاد ترانزیستور و ششصد لامپ رادیو است و در قسمت حافظه این ماشین میتوان ۹۷۵۰۰ لغت و یا بهمین‌اندازه اعداد یازده رقمی ذخیره کرد .

روانشناس الکترونیکی

از مغز الکترونیکی برای تشخیص امراض نیز میتوان استفاده کرد . جریان امر بدینقرار است که سابقه طبی اشخاص مختلف را روی نواری ضبط نموده و در قسمت حافظه مغز الکترونیکی ذخیره مینمایند. سپس بمحض اینکه عارضه‌جدیدی‌به‌شخص دست داد مشخصات آنرا نیز به‌قسمت حافظه مغز الکترونیکی اضافه نموده و دستگاه با مراجعه بسابقهٔ طبی‌بیمار مذکور مرض او را تشخیص میدهد.

ایندستگاه بنام آی بی‌ام۶۵۰معروف است وتشخیصاتش اغلب صحیح‌بوده است . .

از: علی‌اکبر بیهقی

DUMINAL

بصورت قرص وشیاف برای اطفال وبزرگسالان مصرف همه‌جا

آ ـ ۴۷۲۱۰

آگهی تاسیس شرکت مقاطعه کاری و ساختمانی خوش‌کار

نظر بماده ۱۹۷ قانون تجارت و ماده ٦ آئین نامه خلاصه شرکتنامه و اساسنامه شرکت مقاطعه کاری و ساختمانی خوش کار با مسئولیت محدود که در تاریخ نهم اسفندماه ۱۳۳۹ تحت شماره ۷۷۱۵ در این اداره به ثبت رسیده برای اطلاع عموم در مجله رسمی و یکی از روزنامه های کثیرالانتشار یومیه تهران آگهی میشود.

۱ـ نام ونوع شرکت . شرکت مقاطعه کاری و ساختمانی خوش کار بامسئولیت محدود.

۲ـ موضوع شرکت. مقاطعه کاری راهسازی ساختمانی و کلیه امور مربوط به آن.

۳ـ مدت شرکت از تاریخ نهم اسفندماه ۳۹ بمدت نامحدود.

٤ـ مرکز اصلی شرکت تهران اول خیابان امیرآباد پاساژ فیروز طبقه دوم .

۵ـ تابعیت شرکت. ایرانی.

٦ـ سرمایه شرکت مبلغ ده میلیون ریال تمام نقدی

۷ـ مدیران شرکت وحدود اختیارات آنها واشخاصی که حق امضاء دارند آقایان محرمعلی قربانی و اسلام غفاری سرابی مدیران شرکت می باشند و حق امضاء کلیه اوراق و اسناد بهادار اعم از چکها و سفته‌ها وبرات و قراردادها و تعهدات باآقای محرمعلی قربانی بتنهائی و بامهر شرکت خواهد بود.

۸ـ میزان کسر سرمایه ذخیره از سود ویژه صدی ده از سودحاصله

۹ـ انحلال شرکت طبق ماده ۱۱٤ قانون تجارت خواهد بود.

رئیس اداره ثبت شرکتها و علایم تجارتی واختراعات. مهدی‌نراقی

آ ـ ٤۷۱٦۲

شهرتیکه‌دراثراعتمادومرغوبیت کسب شده

هیچ‌چیز بامنسوجات CLARETTA که‌با

نخ بی‌مانند «THREE GOLDEN HORSES»

بافته شده‌است قابل قیاس نیست .

شهرت فوق‌العاده اجناس مدکور بواسطه

خوبی جنس ـ یکرنگی وجوری‌آنست

CLARETTA

(علامت نخ‌رایون) (علامت منسوجات رایون)

منسوجات CLARETTA

کرپ‌ژرژت‌نمره	٦۳۰۰	توزور نمره	۱٤۸۰
کرپ ژرژت	٦٤۰۰	کرپ پلاس نمره	۲۸۸۰
توزورنمره	۱٤۱۰	شویزنمره	۱۰۰۰

محصولات عمده

رایون: نخ‌رشته‌ای‌ـنخ تابیده‌ـ رشته

خام ومنسوجات مختلف رایون

KURALON :(نخ سینتتیك نخ رشته‌ای

نخ‌تابیده ـ رشته‌خام ـقماش وتورهای

KURASHIKI RAYON CO., LTD.

Head Office: 2, Umeda, Kita-ku, Osaka, Japan

Cable Address: KURARAY OSAKA

درکف فراوان شامپوگلمو

هزاران زیبائی ولطافت نهفته است

شامپوگلمو موها را تمیزو درخشان میکند. زرده تخم مرغ ، کلسترین‌بیستین ولسیتین وسایر مواد مقوی که در گلمو بکار رفته رشد موی شما را بیشتر وآنرا لطیف وخوشبو میسازد .

شامپوگلمو حاوی زرده تخم مرغ تازه

مطمئن‌ترین وسیله شستشوی موی سر

ثمره تخصص وتجربه شصت وچهارساله کمپانی معظم شوارتسکف آلمان

برای رفع مشکلات خود راجع بموی‌سر باصندوق پستی شماره ۲۰٤٤ تهران مکاتبه فرمائید شوارتسکف آلمان بشما پاسخ خواهد داد

آ ـ ٤۷۲۷۲

رادیو تمام ترانزیستوری

پیگمی

دارای ٤ طول موج کامل و موج بلند که با ٦ عدد باطری ۵ ولت ۷۰۰ ساعت کار میکند . و برای ۵ سال ضمانت میشود.

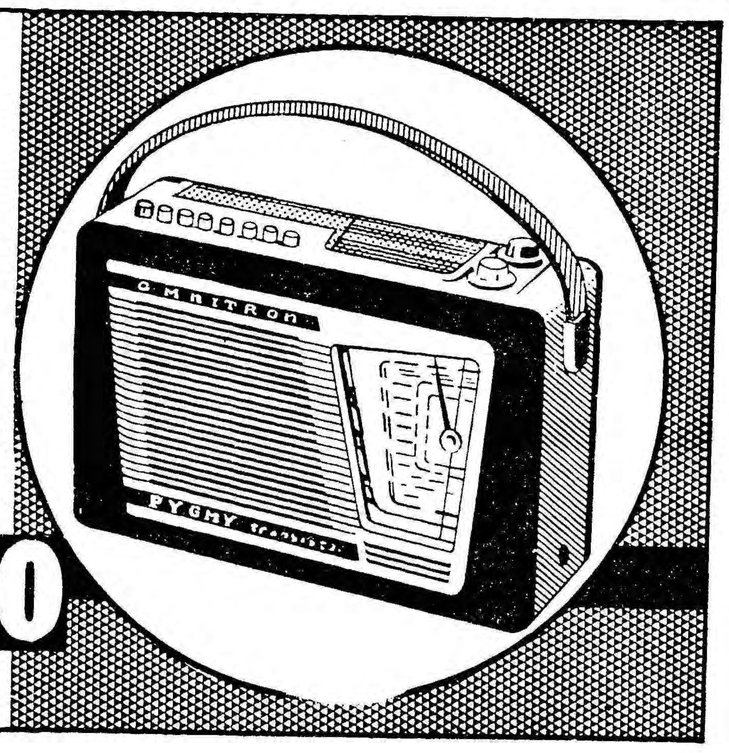

PYGMY RADIO

نمایندهٔ پخش : جنرال رادیو پشت شهرداری

آ ـ ٤۷۲۷۰

عبور از پنج قاره

این کودک هشت ساله دشمن مردم لندن است

او از چهارسالگی شروع بدزدیدن اتومبیل کرده بود و سرانجام دادگاه وی را بدارالتادیب فرستاد

در لندن اعلام شد که یك کودك هشت ساله بواسطه علاقه‌ئی که به اتومبیل دارد مدتها باتومبیل دزدی مشغول بوده تا اینکه بالاخره پلیس موفق بدستگیری وی شد وبعد از محاکمه اورا بدار التادیب مخصوص کودکان مجرم فرستادند •

این کودك هشت ساله که نامش فاش نشده و اورا دشمن اجتماع لقب داده‌اند از چهار سالگی‌اتومبیل ها و کامیون هـای کوچـك را میربوده‌اولین شاهکار اودزدیدن یك لندرور بود • دزد کوچولو موقعیکه پدر راننده‌اش پشت فرمان مـی‌نشست با دقت بکار های او نگاه میکرد وبدینترتیب رانندگی‌راآموخته بود • بعد از آن وی هشت بار دیگر اقدام باتومبیل دزدی کرد و هربار که گرفتار میشد در حالیکه با چشمان آبی رنگ‌و معصومش بگوشه‌ئی خیره میشد میگفت :

ـدیگر اینکارراتکرار نخواهم کرد•

ولی علاقه او باتومبیل دزدی شدیدتر از نیروی اراده اش بود • بالاخره روز سه شنبه هفته گذشته داگاه شهر کولچستر (در شمال‌شرقی لندن) تصمیم گرفت باین جـریان خاتمه دهد •

روز محاکمه این پسر کوچولو که روی یك صندلی نشسته‌بود وپاهایش را تکان میداد وقتی از مجازاتی کـه برایش تعیین شده بود با خبرگردید بشدت شروع بگریه کرد • پدر و مادرش دراین هنگام درکنارش نشسته بودند •

آخرین بار او باتومبیلی کـه دزدیده بود بیك اردوگاه نظامـی رفته و در اطاق استراحت سربازها سرگرم دیـدن تلویـزیون بـود کـه دستگیرش کردند در این موقع یك پیپ و یك سیگار هم توی جیبش بود •

مادام ماری لوکاس رئیس دادگاه با لحنی محبت آمیز خطاب باوگفت: «بخاطر نفع‌خودتان‌و صلاح‌اجتماع و بخاطر آنکه خطری بشمار میآئید ما شما را بدارالتادیب میفرستیم •

اگر در آنجا رفتار پسندیده ای داشته باشید زود تر از سه سال دیگر نزد پدر و مادرتان باز خواهید گشت •»

بعد از اعلام رای ویرا از پدر و مادرش جدا کردند و تا هنگامیکه محلی در دارالتادیب خالی شود ویرا تحت نظر خواهند داشت •

وی در آنجا بایك پسر هشت ساله دیگر هم زندان خواهد بود • این دو نفر در زندان مثل سایر بچه ها درس میخوانند منتهی بیست و چهار ساعت شبانه روز را تحت کنترل خواهند بود •

فرانس سوار

پس از یکسال تلاش پلیس فرانسه :

سارقین پسر رولان پژو پیدا شدند

ملکه زیبائی دانمارك جزء سارقین اریك پژو بود

امروز پلیس فرانسه پس از یك سال تلاش سرانجام ربایندگان اریك پژو پسر چهار ساله رولان پژوصاحب کارخانه اتومبیل سازی پژو را باز داشت کرد .

یکسال قبل اریك‌پژو در حالیکه درباغ سن کلود درپاریس مشغول بازی بود ربوده شدو ۴۸ ساعت بعد پس‌از آنکه پدرش ۵۰ میلیون فرانك به‌دزدان پرداخت کردبمیان خانواده خودبازگشت .

رولان پژو شماره اسکناسهای‌ده هزار فرانکی که برای آزادی پسرخود به دزدان‌پرداخت‌کرده‌بود قبلا یادداشت نموده بودو پس از آزادی فرزندش آنها را در اختیار پلیس فرانسه‌قرار دادو پلیس فرانسه پس از یکسال تعقیب سرانجام دزدان راپیدا کرد .

درماجرای ربودن اریك پژو دونفر متهم اصلی هستند که عبارتند از ریموند رولاند که باورولاندبوفورگفته میشود و پیرلارشه این دونفر اقرار کردندکه به تنهائی نقشه ربودن‌اریك پژو را اجرا کرده‌اند .

رولاند بوفور وپیرلارشه دربازرسی ضمن‌اقرار آنکه ۴۳ میلیون فرانك‌از ۵۰میلیون فرانك راخرج کرده‌اندا‌ظهار داشتند که سه نفردیگر بنامهای‌ژان سیمنون اتمان دانشجو انتریس‌بودین که‌باومیس بودین گفته میشود ملکه زیبائی۱۹۶۰ دانمارك‌وروپ‌لاندنیمزیك رفیقه پیرلارشه باآنهاهمکاری‌داشته‌اند میس بودین یا ملکه زیبائی ۱۹۶۰ دانمارك که جزو بازداشت شدگان‌می باشد تمام مردم دانمارك بانام او آشنائی دارند و تقریبا تمام مجلات دانمارك عکس‌او را پشت جلد خود چاپ کرده‌اند .

میس بودین چشمانی آبی قامتی مانند سرو وموهائی طلائی داردو در زیبائی زبان زد مردم‌اروپا است .

تمام این عده اینك در زندان مرکزی پاریس بسرمیبرند وبازپرسی از آنها ادامه دارد.

خبرگزاری فرانسه

دراین عکس سه‌نفر از همکاران رولاندولارشه سارقین پسرپژو دیده میشوند که نام آنها به‌ترتیب از چپ براست عبارت است از رولاندنی‌امه زیك رفیقه لارشه وژان رودت‌مان دانشجوی دانشکده پزشکی وآنجلیس بودین ملکه زیبائی دانمارك‌و رفیقه رولاند.

شوهرش را کشت

وجسد اورا ۱۷ ماه مخفی کرد

زنی که شوهرش را کشته و جسد او را ۱۷ ماه مخفی کرده‌بود امروز برایش ادعانامه صادر شد .

دادستان گفت که خانم استردلانی اعتراف کرده است که شوهرش تومی ۵۰ ساله را در اکتبر ۱۹۵۹ در ملبورن (استرالیا) با گلوله‌زده است و جسد او را مدت ۹ ماه‌لای پتو مخفی کرده است .

خانم دلانی سپس به‌شهر دیگری رفته جسد را در جعبه‌ای گذاشته و با خود همراه برده است . در این شهر او باز جسد رامخفی کرده است تا اینکه ۸ ماه بعد جسد کشف شده است .

تمام گوشت جسد شوهر ریخته است و فقط استخوان بندی اوبجای مانده است . خانم دلانی مدتی پیش از شوهرش تقاضای‌طلاق کرده‌بوده است .

آسوشیتدپرس

شجاعت یك پسر بچه

رژینالد دهساله بتنهائی چهار بـرادر و خواهرش را از میان شعله‌های آتش نجات داد و بعد هم قفس کبوترها را از میان‌آتش بیرون کشید

رژینالد دهساله ثابت‌کرد که‌مرد شجاعی است . او با چهار خواهر و برادرش که سن‌شان بین دو سالو هشت سال میباشد در اطاقی کـه شعله های آتش از پنجره های آن بیرو ن‌میزد گرفتار شده بود ولی با زرنگی و شجاعت توانست خودشو آنها را نجات دهد .

صبح یکی از روزهای آخـر فوریه گذشته که مدرسه هاتعطیل بود این بچه‌های کوچولو در اطاق منزلشان که در طبقه چهارم‌ساختمان کهنه‌ئی در یکی از کوچه های پاریس قرار دارد مشغول بازی‌بودند مادرشان مادام مورله برای خرید بیرون رفته بود و پدرشان هم در کارخانه رنو بکارش اشتغال داشت ناگهان سرژ که شش سال دارد کبریت را از روی بخاری برداشتو در حالیکه آنرا روشن‌میکرد گفت: بیائید آتش بازی بکنیم .

یك تکه کاغذ که‌نزدیك شعله کبریت بود آتش گرفت و چند لحظه بعد تختخواب ، پرده ها و قالی در میان شعله‌های آتش می سوختند . بچه‌ها وحشتزده در میان دودی که اطاق راپر کرده بود گریه و سرفه میکردند و میکوشیدند تا راهی برای فرار پیدا کنند .

در اینوقت رژینالد بطرف دراطاق هجوم برد و آنرا باز کرد و فریاد زد :

خارج شوید همه‌تان بروید بیرون!

و آنوقت باعصبانیت رژین ،سرژ و فرانك و سیلوی را که دو سال دارد از اطاق بیرون انداخت‌آنگاه بسراغ قفس کبوترها رفت وبعد از نجات این پرندگان یکی از همسایه ها را خبر کرد واز آنها خواست که مامورین آتش نشانی را از واقعه آتش سوزی منزلشان آگاه کنند

فرانس سوآر

گاوباز مبتدی

بانزدیك شدن فصل بهار مجددا مسابقات گاوبازی در اسپانیا رونق تازه‌ای میگیرد در این عکس یکی ازگاوبازان مبتدی که ضمن تمرین گاوبازی گاو خشمگین اورا بـه آسمان پرتاب کرده است دیده می شود جوان گاوباز را که به شدت مجروح شده بود به بیمارستان بردند و خود او امیدوار است که بتواند درمسابقات گاو بازی اول بهارشرکت کند.

آسوشیتدپرس

دوگل هم شاعر بوده‌است

تاکنون کسی نمی‌دانست که «شارل‌ـ دوگل» رئیس‌جمهورفرانسه زمانی‌شاعر بوده است. یك‌کتاب شعر که‌تاچهار سال پیش باروبان قرمزی بسته‌شده و بگوشه‌ای انداخته شده بود ، اکنون دیگر ازصورت‌شعری بیرون آمده و بصورت یك سندتاریخی درآمده و از کتابهای نادر کلکسیونهای مهم دنیا شمرده میشود .

«شارل دوگل» این‌کتاب شعررا در پانزده سالگی ، وقتیکه وارد مدرسه «سن‌سیر» شده گفته ومنظومه‌ای‌است در ۲۵۰ مصرع. نام‌آن «برخوردهای بد»است . قهرمانان داستان یك‌مسافر ویك راهزن می‌باشند • این راهزن که دوگل در آن معصومیت دوران پانزده سالگی او را شخصی نظیر «روبن‌هود» آفریده است، هنگام‌معرفی خود به‌مسافر چنین می‌گوید :

«من‌کارلورولت » هستم که همه‌دنیا می‌شناسند وخداوند مرا راهزن‌آفریده است .

بعضی هاساده‌بدنیامی‌آیند وبعضی ها شاهزاده کسانی هم حاکم وافسر زاده می‌شوند .

عده‌ای گاریچی

وبعضی کارخانه دار

کسانی هم عمله ازمادر می‌زایند .

ومن دزد بدنیا آمده‌ام .»

بیماری الیزابت تایلور شدت یافت

در کلینیك لندن اعلام شد که الیزابت تایلور از مرك حتمی نجات پیدا کرد.

براثر شدت یافتن مجدد بیماری الیزابت تایلور را زیر چادراکسیژن برده‌اند و چند نفر از پزشکان ، عجله خودرا به بالین میس تایلور رسانیدند.

مقامات کلینیك لندن که الیزابت تایلور در آنجا بستری‌است اعلام نمودند هر چند که الیزابت تایلو از مرك حتمی نجات پیدا کرده است ولی هنوز حال او وخیم بوده و برای بازگشت بسلامتی کامل او کوشش زیادی لازم است.

این عکس الیزابت تایلور را همراه شوهرش ادی فیشر چند روز قبل‌از بیماری نشان میدهد.

خبرگزاری فرانسه

پایان جنك

در «آرکانزاس» دو شهـر کوچك همسایه ، بنام هـای «وایت» و «آرکان» پیوسته از جنك گربه ها و سگها در عذاب بودند . بالاخره موافقت نامه عجیبی با هم امضاء کردند همه سگها به شهر « وایت » منتقل شدند و همه گربه ها را به «آرکان» بردند . در نتیجه هردو شهر آرامش یافت‌وجنك های مداوم تمام شد .

علاقه بتقویم

«فورست» ستاره شناس پاریسی دیوار های دفتر کار خود را با صد تقویم پوشانده است . این تقویمها ، تقویم های سال ۱۹۰۱ الی سال۲۰۰۰ است .

عکس از زهره

روز اول مارس بعد از پانزده روز که از پرتاب موشك زمینی ـزهره می گذرد در مسکو اعلام شدکه‌دانشمندان همچنان با این ایستگاه فضائی در تماس رادیوئی هستند.تا یکماه نیز ایستگاه فضائی شوروی‌کاملا ازجاذبه زمین خارج نخواهد شد .

موشك زمینی‌زهره که دانشمندان دائما مدار آنرا با دقت کنترل میکنند از اول آوریل با سرعت ۱۱۵۰۰۰ کیلو متردرساعت بطرف زهره‌سرازیر خواهد شد از این موقع ببعد محققین نه تنها سعی میکنند رابطه رادیوئی خود را با آن حفظ‌کنند بلکه‌میکوشندتا عکسهائی راکه بوسیله امواج مخابره میشود نیز ضبط نمایند .

پاری پرس

جدول کلمات متقاطع شماره ۱۷۶۱

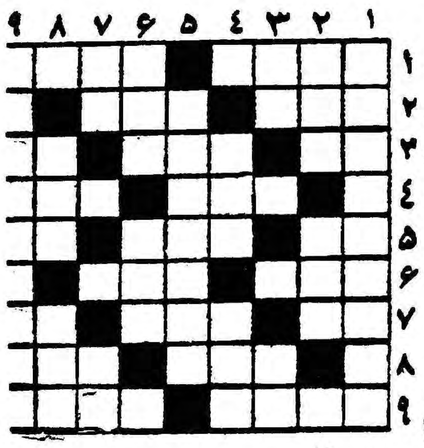

افقی : ۱ـ در امان خداست ـ از کشورهای جدید . الاستقلال ۲ـ عـلاجی برای فشار خون ودفع مضرات بـدن ـ تا تسلیم می‌آید ۳ـ مرد، زور آور ـعلم ـگردن ٤ـ در کف زنگی‌مست خطرناکتر است ـ سابقا مسئول نظم و نسق شهر ها بود ٥ـ چون بلند شود خرابی کار بیشتر معلوم مـی شود ـ ریش بر آن‌برا توپ‌تراست ـ خـدای سنگی ٦ـ چیزی که خوبان ندارند ـ بدرقش هم می‌نشیند تا شکنجه دردناکتر شود ۷ـ قفل شکسته ـ دریدگی ـ آش ۸ـ مال یك دنده یك پا دارد ـ حبش را برای زدن بچاك محبت میخورند ۹ـ از علائم مردی‌ـ بندری در فرانسه

عمودی : ۱ـ قهرمان یکی از معروفترین آثارگوته ۲ـ هم به‌کتاب می‌چسبد هم به‌سال ـ میگیرند و نیاز می‌طلبند ۳ـ بلد سر در گم !ـ در فصل آینده خوشتر است ٤ـ لغزان ـ مرحله‌ای بین خواب و بیداری ٥ـ برای دوستان مورد توجه بیشتر می‌کنند ٦ـ بعقیده شاعر دستی‌است شش انگشت دارد!ـ همه آن بوده‌ایم و همان خواهیم شد ۷ـ همراهی رامیرساند ـ مکان ۸ـ خویشاوندی ـ قسمتی از ماشین بخار ۹ـ کتاب معروف و مفیدی در آداب زندگی و کشورداری

حل جدول شماره ۱۷۶۰

افقی : ۱ـ رحل ـ شبرنك ۲ ـ گپـدیار ۳ـ دج ـ خورشید٤ـ دامن ٥ـ قهوه ـ کربن ٦ـ داخو ۷ـ دارچین ـ قو۸ـ رسول ـ تم ۹ـ هامون ـ چتر .

عمودی : ۱ ـزید ـقندره ۲ـ جده ـ آسا۳ـ لك ـ او ـ روم ٤ ـ پخمه ـچلوه٥ـ ورن‌ـ دی٦ـ بدر ـ کانت۷ـ ریش ـ رخ ـمچ ۸ ـ نای ـ بوق۹ـ گردون ـ وبر .

ـ۵۱ـ

پاورقی اطلاعات

ایریس

نوشته میشل داوه

نیکلا در حالی که سقف سالن را تماشا می کرد پشت سرهم حرف میزد ولی صدایش بقدری ضعیف بود که فقط خودش می شنید. کارولا میدانست که باینوسیله می‌خواهد از تشویش باطنی‌خود بکاهد .دخترجوان درحالیکه زیر چشم مواظب حرکات پدرش‌بود . با خود فکر می کرد : «چقدر آرزو می کنم «رمی» هم همان اندازه‌که پدرم ایریس‌را دوست دارد مرا دوست داشته‌باشد . »

دربن هنگام پرده بالارفت و یك پیش‌پرده کمدی نمایش داده شد .

در «انتراکت» اول سروکله «الکس» پیدا شد . با وجود اینکه زیبائی همیشگی خود را داشت معذلك خیلی خسته بنظر میرسید و در حالیکه در کنار نیکلا می نشست گفت :

ـبه‌به ، کارولاچه لباس دل انگیزی، از دورکه لباس شما را دیدم باخود گفتم این دختر خانم کوچولو کیست‌که چنین لباس‌زیبائی‌پوشیده است .... نیکلا سیگار میل داری ؟

ـتشکر می کنم ، راستی پیداتان نیست .

ـ بله ، این روز ها سرم شلوغ است . بر عکس همیشه اکنون دیگرکار می‌کنم ولی متاسفانه موفقیتی بدست نمی‌آورم .

پس‌از آن دوانگشت خودراروی لبانش گذاشت وبوسه‌ای‌بطرف کارولا حواله کرد .

نیکلا آهسته گفت :

ـ جوان چاخان و چرب زبانی است . ولی افسوس که ذره‌ای غیرت و استعداد ندارد .

کارولا شانه های خود را از روی بی قیدی بالا انداخت . در

ـ۵۲ـ

حقیقت «الکس» با همه افسونگری که داشت نتوانسته بود جائی در قلب او باز کند .

بنظراو «الکس» جوانی بی‌شخصیت ولوس بود ولی از گذشت و دلسوزی خارج از اندازه پدرش نسبت بوی تعجب‌میکرد.

در این هنگام «انتراکت» دوم تمام شد . پرده نمایش بالا رفت صحنه بدیعی با «دکور»سرخ در برابر تماشاچیان نمودار گردید.

ناگهان «ایریس» باشکوه و ابهت خاصی وارد صحنه گردید . پرتو شمعی که صحنه نمایش را روشن میکرد اندام دلفریب اورا بطرز دل‌انگیزی در رنك سرخ ملایمی فرو برده بود ژست ها و حرکاتش در چهل و پنج سالگی مانند دختران جوان لطف و صفای مخصوصی‌داشت.

کارولا که از این همه حالت و نشاطی که در زن پدرش میدید دوچار حیرت شده بود . بی‌اختیار دوربین را بچشم گذاشت . دراین هنگام بود که جزئیات آرایش چشم و ابرو و صورت اورا بطور وضوح دید و به معجزه بزك آرایش پی‌برد .

دوربین را از چشم برداشت و به طرف پدرش خم شد و آهسته گفت :

ـ بسیار عالی وشگفت‌انگیز است . بالطبع از داشتن چنین زنی احساس غرور میکنی ، اینطور نیست ؟

نیکلا آهسته پشت دست دخترش زد و جوابی نداد .

مثل این‌بود که سخت منقلب و ناراحت است که حتی جرات نمی‌کند به تعریف و تمجیدی که از دخترش شنیده است جواب‌بدهد. پس‌از لحظه‌ای آهسته گفت ؟

ـ دخترم ، تو هنوز نمیدانی که این موفقیت چقدر برای «ایریس» وخودمن مهم است .

در وسط صحنه هفتم کارولا ناگهان متوجه شد که صدای «ایریس» اندکی دوچار لرزش شده است .

در این لحظه آهسته به «سوفلور» نزدیك شده و سعی میکرد کلمات را از دهان او بشنود .

این وضع چند ثانیه طول کشید و سکوت محض در سالن نمایش حکمفرما گردید .

«کارولا» سخت دوچار وحشت شده بود چشمان خودرا بست:

ـ۵۳ـ

«خدایا خودت ،کمك کن.»

هنگامی که صدای زنی بگوشش رسید دوباره چشمان خود را باز کرد ولی صدای ایریس نبود بلکه «بلین» بود که بجای او حرف میزد. باوجود این هر طور بود نمایش پایان یافت .

کارولاشنیدکه‌یکی از تماشاچیان میگفت :

این هنرپیشه را شناختی ؟ در آخر کار افتضاح ببار آورد .ولی همه هنرپیشگان گاهی دوچار چنین حالتی میشوند .

بدون شك نیکلا نیز این صحبت را شنید ولی بروی خودش نیاورد .

در آخر نمایش دست کارولا را گرفت و بطرف اطاق مخصوص هنرپیشگان برد .

ـ «طفلك ، چقدر خوب شروع کرده بود ولی در آخر کار بکلی کلمات وجملات راازیاد برد .

انتقاد تماشاچیان خیلی شدیدبود.»

کارولا گفت : شاید احتیاج باستراحت و دارو داشته‌باشد.

ـ طبیعی است باید حتی‌المقدور علت این پیش آمد را فهمید وازتکرار نظایر آن جلوگیری کرد. خواهش‌می‌کنم نزد او موضوع را خیلی بی‌اهمیت تلقی کنید .

هنگامیکه نیکلاو «کارولا» باطاق هنرپیشگان رسیدند «ایریس» هنوز لباس های خود را عوض نکرده بود و به کارت ویزیتی که در دست داشت نگاه میکرد ولی ظاهرا نوشته آن را نمی‌خواند و مثل این بود که در عالم خواب بسر می‌برد . با همه این زیاد ناراحت بنظر نمیرسید . هنگامیکه نیکلا و کارولا را روبروی خود دیدگفت:

ـچند لحظه صبر کنید تا لباسم را عوض کنم . و در حالی که روی خودرابطرف شوهرش کرده بود گفت :

از زنبیل گل زیبائی که برایم فرستاده بودی تشکر می‌کنم . به‌بین یك زنبیل گل دیگر باین کارت ویزیت برایم فرستاده شده است . عجالتا هوا سرداست اجازه بدهید لباس عوض کنم . بعدا دراین باره باهم صحبت‌خواهیم کرد .

نگاهی بساعت مچی خود انداخت و بالحن کاملا طبیعی گفت

ـتصورمی کنم که سرو کله «الکس» هم اکنون پیداشود.

آئین‌نامه امتحانات ابتدائی بمدارس ابلاغ شد

دانش‌آموزانی بامتحانات نهائی معرفی میشوندکه معدل امتحانات سه‌گانه آنها کمتر از ۱۰ نباشد

دیروز از طرف وزارت فرهنگ متن آئین‌نامه امتحانات‌ابتدائی‌باین شرح بادارت فرهنگ تهران و شهرستان ها و مدارس ارسال گردید :

ماده یك ـ ارتقاء دانش‌آموزان از کلاسی به‌کلاس‌بالاتر منوط به نتیجه امتحانات داخلی دبستان خواهد بود .

ماده دو ـ نمره‌هردرس از صفر تا بیست بقرار ذیل میباشد .

از صفر تا ٦ بسیار ضعیف ـ از ۷ تا ۹ ضعیف از ۱۰ تا ۱۳ متوسط از ۱٤ تا ۱۷ خوب از ۱۸ تا ۲۰ بسیار خوب .

ماده سوم ـ در دبستان هرسه ماه یکمرتبه از موادیکه‌تدریس شده است امتحان میشود .

تبصره ۱ـ امتحانات ثلث اول دبستان در نیمه دوم آذر ماه وثلث دوم در نیمه دوم اسفند ماه و ثلث سوم در نیمه دوم خرداد ماه بعمل می آید .

تبصره ۲ـ امتحانات ثلث سوم دانش آموزان کلاس ششم‌دبستان در نیمه اول اردیبهشت ماه انجام میابد و دانش آموزانی بامتحانات نهائی معرفی میشوند که معدل امتحانات سه گانه آنها از ده کمتر نباشد .

تبصره ۳ در نقاط گرمسیر امتحانات داخلی ثلث سوم و نهائی کلاس ششم درنیمه دوم اردیبهشت بعمل می‌آید .

ماده ٤ـ در مواقع ذیل آموزگار موظف است در ظرف سال سه‌نمره برای هر دانش آموز تسلیم دفتر دبستان نماید .

تا اول آذر ماه هر سال ـ تااول اسفند ماه هر سال ـ تا اول‌خرداد ماه هر یك از این نمرات معدل نمرات کلیه پرسش هائی است که آموزگار در مواقع مذکور اعم از کتبی یا شفاهی از دانش آموز به عمل آورده است .

تبصره ۱ـ نمره امتحانات هر ثلث که‌در کارنامه‌قید میشود معدل نمره امتحانات ثلث مربوط (که طبق تبصره یك‌ماده ۳ بعمل‌می‌آید) ونمره‌ای است که آموزگار مربوطه در آن ثلث بدفتر دبستان تسلیم کرده است .

تبصره ۲ـ اگر دانش‌آموزی در یکی از مواقع سه‌گانه مذکور در ماده ۳ با عذر موجه (که تشخیص آن‌بارئیس دبستان‌است) غایب‌باشد نمره امتحان ثلث مربوط همان نمره‌ایست که‌طبق تبصره یك بعمل آمده است .

ماده ٥ـ نمره سالیانه امتحانات دانش آموزان در هر ماده معدل سه‌نمره ظرف سال تحصیلی ومعدل کل امتحانات سالیانه معدل مجموع نمرات سالیانه آنها خواهد بود .

ماده ٦ـ دانش‌آموزانی به‌کلاس بالاتر ارتقاء می یابند که اولامعدل کل امتحانات سالیانه آنها کمتراز ده نباشد ثانیا در امتحانات سه‌ماهه آخر سال درهریك از مواد حساب و املاء و قرائت فارسی نمره کمتر از ۷نداشته باشند .

ماده ۷ـ دانش آموزانی که معدل کل امتحانات سالیانه آنان کمتر از ده باشد مردود هستند و باید یکسال دیگر در همان کلاس بمانند .

ماده ۸ـ دانش‌آموزانی که در امتحانات سه‌ماهه سوم هریك از مواد حساب و املا و قرائت‌فارسی نمره کمتر از ۷داشته باشند باید امتحان آن مواد را در شهریور ماه تجدید نمایندو درصورتی به کلاس بالاتر ارتقاء خواهند یافت که در امتحان مواد تجدیدی شهریور ماه نمره کمتر از ۷ نداشته باشند .

ماده ۹ـ موقع امتحانات‌تجدیدی دبستانها از اول تا دهم شهریور ماه خواهد بود .

تبصره ـموقع امتحانات‌تجدیدی دبستانها از اول تا دهم خواهد بود.

تبصره ـموقع امتحانات‌تجدیدی نقاط گرمسیر از بیستم تاآخر شهریور ماه خواهد بود .

ماده ۱۰ـ غیبت بدون عذرموجه از جلسات امتحان ثلث اول و دوم بمنزله داشتن نمره صفر در مواد مربوطه‌است (تشخیص عذر موجه با مدیر دبستان است)

ماده ۱۱ـ موقع‌امتحان ماده‌ای که‌بواسطه عذرموجه انجام نشده به تشخیص مدیر دبستان و آموزگار مربوط ازتاریخ رفع‌عذرتاشروع امتحان بعدی است ودرصورتیکه امتحان یك ثلث‌بعلت عذرموجه بعمل نیامده باشد نمره آخر سال شاگرد معدل دوثلثی خواهد بود که‌امتحان داده است .

امتحانیکه بعلت غیبت باعذرموجه درخردادماه انجام نشده در شهریورماه باشرایط امتحانات خرداد بعمل خواهد آمد .

ماده ۱۲ـ امتحانات مواد درسی بطریق زیر بعمل می‌آید :

۱ـ حساب وهندسه کتبی وشفاهی ۲ـ انشاء واملاء ومشق‌خط ورسم و نقاشی کتبی ۳ـ امتحان سایر مواد شفاهی خواهد بود .

تبصره ـنمره‌های امتحانات‌حساب وهندسه معدل دونمره کتبی وشفاهی آن است .

ماده ۱۳ـ موضوع امتحانات کتبی باپیشنهاد آموزگار مربوط وموافقت مدیر تعیین میشود .

ماده ۱٤ـ امتحانات کتبی وشفاهی سه‌ماهه اول ودوم بوسیله آموزگار مربوط وامتحانات سه‌ماهه سوم بوسیله آموزگار کلاس دیگری بانتخاب‌مدیر و تحت‌نظر اوانجام خواهد یافت .

ماده ۱٥ـبارعایت حدودسنی مقرر درماده ٦٦ آئین‌نامه دبستانها هرگاه دانش‌آموزان کلیه کلاسها پس از دوسال ماندن دریك کلاس حق‌ارتقاء بکلاس بالاتر را پیدا ننمایند قرار اخراج آنان ازدبستان یاتوقف یکسال دیگردر همان کلاس منوط بتصویب شورای دبستان است .

ماده۱٦ـ رئیس‌وهریك‌ازآموزگاران دبستان موظفند باملاحظه وضع ورفتار دانش‌آموزان ازلحاظ رعایت انتظامات وحضور وغیاب وسایرمقررات هرکدام یك‌نمره بعنوان نمره انضباط ومراقبت بهردانش آموز بدهند معدل این دو نمره بامجموع سایر نمرات امتحانی جمع‌شده وبرعده مواد درسی باضافه یك تقسیم و معدل حاصل درارتقاء بکلاسهای بالاتر ومعرفی بامتحانات نهائی مؤثر خواهدبود علاوه براین معدل نمره‌های انضباط و مراقبت در کلیه کارنامه ها و گواهینامه های امتحانات نهائی قید خواهد شد .

ماده ۱۷ـ امتحان نهائی درسال ششم کتبی خواهدبود و فقط ازسه ماده حساب وهندسه (یك‌ماده) واملاء وانشاء فارسی بعمل می‌آید ودانش آموزانیکه درهریك از مواد مذکور حداقل نمره ده داشته‌باشند بدریافت گواهینامه پایان تحصیلات ابتدائی نائل میشوند .

ماده ۱۸ـ هیئت ممتحنه امتحان نهائی رارئیس‌فرهنگ ازبین آزموده ترین دبیران وآموزگارانیکه فارغ‌التحصیل دانشسرایعالی یا مقدماتی هستند وحسن شهرت دارند انتخاب خواهد کرد .

ماده ۱۹ـ درامتحان نهائی رئیس فرهنگ میتواند از کلیه دانش ـ آموزان دریك جاویا در حوزه های مختلف امتحان بعمل آورد .

ماده ۲۰ـ گواهینامه های پایان تحصیلات ابتدائی‌بامضای مدیردبستان ورئیس فرهنگ صادر میشود .

این‌آئین‌نامه در نهصدونودوهفتمین جلسه شورایعالی فرهنگ بتصویب رسیده است .

مبارزات قهرمانان پینك‌پنك باشگاهها همچنان ادامه دارد

تیم شعاع بر دارائی پیروز شده است

دنباله مسابقات‌پینك پنك‌قهرمانی باشگاه های تهران روز چهارشنبه بین تیم های شعاع و دارائی در سالن ورزشی پارك شهر باحضور عده ای تماشاچی و زیر نظر آقای آلبا نایب رئیس فدراسیون پینك ـ پنك کشور و بداوری آقای بیت‌خدا انجام و پس از چندین بازی نتایج زیر بدست آمد .

آقایان احتشام زاده باقهرمانیان ۲ بر هیچ به نفع احتشام زاده . احتشام زاده با اصلاح چی ۲ بر یك به نفع احتشام زاده ـ احتشام زاده با زیاری ۲ بر هیچ به نفع‌احتشام زاده .

تهرانی با میرناری ۲ بر هیچ بنفع تهرانی ـتهرانی با اصلاح‌چی ۲ بر یك به نفع اصلاح‌چی ـتهرانی با قهرمانیان۲ بر یك‌بنفع‌قهرمانیان لواسانی با زیاری ۲ بریك به نفع لواسانی ـ لواسانی با اصلاح چی ۲بر یك‌به نفع اصلاح‌چی ـلواسانی با قهرمانیان ۲ بر هیچ به نفع قهرمانیان .

در نتیجه تیم شعاع ٥ بر ٤برتیم دارائی پیروز گردید و امشب‌مسابقه نهائی بین تیم های شعاع و تاج و فرداشب مسابقه‌بین تیم تاج‌ودارائی انجام خواهد شد و قهرمانان پینك‌ـ پنك باشگاه های تهران تعیین خواهد گردید .

ضمنا آقای‌احتشام‌زاده برقهرمان سال گذشته تهران۲ بر هیچ‌پیروز گردید .

همانطور که ضمن اخبار دیروز باطلاع رسید درمسابقات وزنه برداری آقای‌محمدعامی‌تهرانی باید ست‌آوردن رکوردی برابر ۳۹۷ کیلوونیم مقام سوم را بدست آورد . این عکس آقای محمدعامی تهرانی را درحال پرس کردن قبل از عزیمت به‌مسکو نشان میدهد.

دردبستان هادیان

روز جمعه گذشته طبق دعوت آقای محمد لسانی مدیر دبستان هادیان عده کثیری از اولیای دانش‌آموزان درمحل دبستان حضوریافتند.

ابتدا آقای لسانی درباره نقش مردم در پیشرفت فرهنك و لزوم همکاری اولیای دانش‌آموزان درامر تعلیم و تربیت نوآموزان سخن گفت سپس آقایان ترجمانی ـمصطفوی ـبرابری ـمهندس‌صفوی و مشیری درزمینه همکاری اولیای دانش‌آموزان باانجمن همکاری خانه ومدرسه مشروحا صحبت کردند وپس از اخذ رای این آقایان بسمت اعضای انجمن خانه ومدرسه انتخاب شدند .ابوالقاسم طاهری رئیس ـ علی مشیری نائب رئیس مهندس صفوی خزانه‌دار ـمهندس‌خاشابی و سرگردممتاز عضو .

یك آهنگساز معروف جهان در تهران

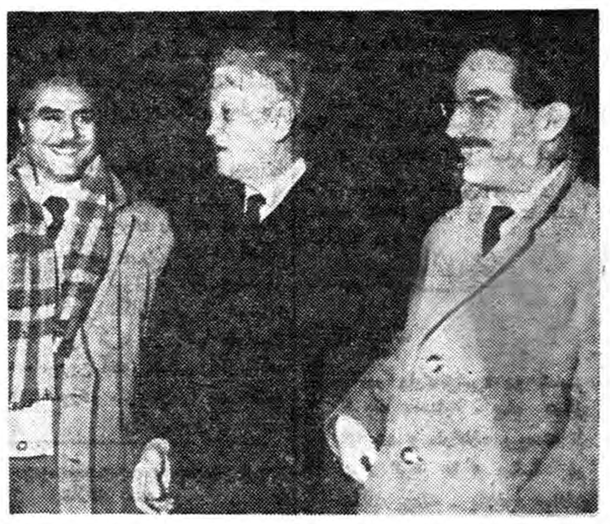

آقای «نیکلانابوکوف» دبیر کل کنگره آزادی فرهنك و عضو کمیته اجرای شورای‌جهانی موسیقی‌وابسته بیونسکو که از آهنگسازان مشهور جهان نیز میباشد روز گذشته‌برای مذاکراتی‌پیرامون کنگره‌بین‌المللی موسیقی وارد تهران شد .

درفرودگاه آقایان دکتربرکشلی و دکتر هاکوبیان بنمایندگی از طرف‌هنر های‌زیبای کشور ازنامبرده استقبال کردند .

«نابوکوف» اصلا روسی است ولی تبعه امریکا و ساکن فرانسه میباشد .

تحصیلات خود را در سویس و اشتوتکارت بانجام‌رسانید واشتهاراو از زمانی شروع‌شد که برای‌ساختن آهنك های برخی از باله های‌گروه مشهور باله روسی در پاریس با «ایاگیلف» همکاری نمود .

در حال حاضر نامبرده یکی از شخصیت های‌مهم ادبی‌وهنری‌جهان محسوب میشود .

نامبرده به خبرنگار ما اظهار داشت : با استفاده از فرصتی که بدست آمده در مدت اقامت خود در ایران در نظر دارم با چند نفر از ادبا و محققان مشهور ایرانی که در باره مسائل مربوط به آئین «مانی» صاحبنظرندمصاحبه کنم زیرا عقاید و آراء «مانی» مورد علاقه زیاد من میباشد .

وی‌در این‌باره تحقیقات ومطالعات زیادی‌نموده‌است .کنگره بین‌المللی موسیقی توکیو که بلافاصله پس‌از کنگره تهران تشکیل خواهد شدو از چندین سال باین طرف مقدمات آن تهیه میشود زیر نظر آقای «نابوکوف» بر گزار خواهد شد و نامبرده در مدت‌اقامت خود درتهران درموردارتباط‌موضوع های‌مذاکرات دوکنگره‌باتشکیل دهندگان کنگره تهران مذاکره و تبادل نظر خواهد نمود و همچنین با روسای هنرهای زیبای کشور ملاقات خواهد کرد.

تاج بر سپه ودارائی برشاهین‌پیروزشد

ساعت دو بعد از ظهر جمعه مسابقات فوتبال جالبی بین‌تیمهای تاجو سپه و دارائی و شاهین در استادیوم امجدیه با حضور متجاوز از ده هزار تماشاچی انجام‌گردید

اولین مسابقه بین تیمهای‌تاج و سپه انجام شد داور این مسابقه آقای تهرانی بود نیمه اول مسابقه این دو تیم مبارزه جالبی انجام دادند ودر نتیجه مساوی شدندنیمه دوم مسابقه بازیکنان‌سپه اولین گل را واردودروازه‌تاج کردندبازی ازآن لحظه بسیار جالب و تماشائی‌گردید فوتبالیست های تاج در ۲۰ دقیقه آخر بازی موفق شدند ۳ گل‌وارد دروازه تیم سپه نموده و مسابقه را ۳بریك به نفع تیم خودخاتمه دهند

دارائی‌و شاهین

بلافاصله بازی کنان تیمهای فوتبال شاهین و دارائی دوتیم نیرومند وارد زمین مسابقه شدند و مسابقه این دو تیم به داوری آقای داود نصیری انجام گردید . نیمه اول مسابقه بازیکنان دارائی موفق شدند یك گل وارد دروازه شاهین نمایند . در نیمه دوم مسابقه‌فعالیت هردوتیم بیشتر شد وبازی نسبتا حرارت گرفت ودراین نیمه نیز بازیکنان دارائی‌دومین گل راوارد دروازه شاهین نمودند بازیکنان شاهین در اواخر بازی موفق شدند یك گل به تیم دارائی بزنند . تیم شاهین دیگر آنچنانکه مردم‌انتظار داشتند بازی نمی کردند نفرات تیم فوتبال شاهین اغلب مرتکب اشتباهاتی می شدند . تیم دارائی در مسابقه دیروز اگر اشتباه در بازی خود نمی کرد می توانست متجاوز از ۸ گل به تیم شاهین بزند .

آ ـ ٤٧١٤٨

هنرستان عالی موسیقی ملی

وابسته باداره کل هنرهای زیبای کشور

بیك باب ساختمان که دارای مشخصات زیر باشد احتیاج دارد.

۱ـ دارای ۲٥ اطاق که‌قابل‌استفاده‌برای کلاس درس باشد.

۲ـ دارای یك سالن نسبتا بزرك باشد .

۳ـ حداقل یك شماره تلفن داشته باشد.

٤ـ دارای حیاط بزرگی که برای استفاده‌هنر جویان مناسب باشد .

نشانی :خیابان بیست متری دوم ـچهارراه سزاوار ـ هنرستان عالی موسیقی ملی تلفن ٤١٢٥٣

٤١٢٥٤ـ ۱ـ۱۰ آ ـ٤٥٩٠٠

مسافرینی که عازم اروپا میباشند ومایل بخرید اتومبیل «پژو مدل ٤٠٤» هستند می توانند برگ سفارش خودرا دریافت وپس ازیکماه درفرانسه تحویل بگیرند

نماینده انحصاری : شرکت سهامی شبدیز ـ خیابان سعدی شمالی شماره ۳٤۸ ـ تلفنهای ۳٦۸۰٥ ـ ۳٦۲۷۱

شعبه‌فروش خیابان شاهرضا شماره ٦۹ تلفن٦۱٤۳۷

آ ـ ٤٧٢٦٠

اجتماعی

بقلم : کارشناسان سازمان ملل‌متحد — ۵ —

خاورمیانه مشکلات تازه‌ای در پیش دارد

فقر و بیکاری بر نیمی از مردم جهان در سواحل آسیا سایه خواهد افکند

برای اولین بار در تاریخ مبارزه با مرگ نتایج شومی بار میآورد

✦ بشر دوستان برای رهایی مردم این مناطق از فقر با دشواریهای زیادی مواجه میگردند

◆ **مشکلات نیمی از مردم جهان ، بصورت یك مشکل عظیم بین‌المللی درخواهد آمد**

◆ قوانینی درچین وهند، برای جلوگیری از توالد وتناسل وضع شده‌است.

◆ **راه چاره اینستکه ، باوضع قوانینی توالد وتناسل کنترل شود .**

قابل زندگی کردن مناطق غیر مسکون

استفاده از نیروی اتم و یا اقداماتی که در زمینه تغییر آب وهوا بعمل خواهد آمد تا جائیکه یك منطقه را از شکل وحشی و طبیعی آن خارج کرده و بصورت مناطق قابل زندگی درآورد ، موجب میشود که بشر بتواند از نواحی بیشتری برای سکونت خویش استفاده کند .

۱ـ جمعیت

فعالیت های مدام و خستگی ناپذیر در زمینه اموربهداشتی نیز میتواند به تراکم جمعیت در یك نقطه کمك نماید.

مثلا در همین چند سال اخیر در مناطقی که با مالاریا و بیماریهای بومی دیگر مبارزه شده بعلت نقصان متوفیات برتراکم جمعیت افزوده شده‌است . این کیفیات و همچنین پیشرفت وترقی امور صنعتی و توسعه وسایل تولید شاید بتواند جمعیت بیشتری رادر یك ناحیه سکونت دهد و رویهمرفته اگر تحمل میزان‌تراکم جمعیت در سال ۲۰۰۰ فعلا باشرایط موجود کمی مشکل و غیر عملی بنظر میرسد ، ممکن است با استفاده از ترقیات و امکانات فوق در مناطق مختلف براحتی بتوان تحمل چنین جمعیتی رانمود .

تمام مناطق عالم مسکونی خواهد شد

اگر ازدیاد نفوس بهمین شکل پیش برود تمام مناطق عالم مسکونی خواهد شد و انسانها بااستفاده از منابع طبیعی ،تشکیلات اجتماعی و اقتصاد پیشرفته خواهند توانست دوش بدوش یکدیگر از زمینی باوسعت کمتر و با قلوبی سرشار تر از مهر و علاقه متقابل در سعادت و رفاه کامل زندگی کنند .

بااینحال بایستی توجه داشت که مسئله تراکم جمعیت برا ی‌بعضی از نواحی مخصوصا در زمان محدود تولید اشکال و خطرات احتمالی خواهد نمود . چون برای تطبیق باشرایط‌جدید و تهیه وسایل زندگی تعداد بیشتری از مردم احتیاج بزمان کافی داریم پس اگر تراکم جمعیت ناگهانی و باسرعتی شدید افزایش یابد اشکالاتی کم و بیش جدی بوجود خواهد آورد . تراکم شدید جمعیت اگر در طی زمان طولانی حاصل شود بیشتر قابل تحمل است تا تراکم متوسط جمعیت که ناگهانی و باسرعت شدید بوجود آمده باشد از موضوع زمان که بگذریم ازدیاد نفوس اثرات قابل ملاحظه برروی تحولات اجتماعی و ترقیات اقتصادی خواهد داشت .

تقسیم کره زمین بچهار منطقه

با توجه دقیق باطلاعاتی که تاکنون اندوخته ایم کره زمین را از نظر جمعیت در سال ۱۹۵۰ و تغییرات آن در سالهای‌بعد میتوان بچهار قسمت ، تقسیم نمود . تعیین حدود بین این دستجات آسان نیست بلکه حقایقی که بعدها باثبات خواهد رسید بایستی حددقیق آنرا معین کنند . بعلاوه در قسمتهای متفاوت یك‌ناحیه شرایط عمومی مختلفی وجود دارد که بعنوان مثال میتوان جزایر اقیانوس کبیر را نام برد . بااین تفاصیل بتضاد های موجود تا آنجا که ممکن است در تقسیم بندی زیر توجه شده‌است این چها رناحیه از روی وضع تراکم جمعیت و کیفیت ازدیاد نفوس مشخص شده‌است و بشرح زیر میباشد .

۱ـ تراکم مختصر ، ازدیاد نفوس متعادل : در این‌دسته میتوان امریکای شمالی ، مناطق معتدله امریکای جنوبی ،استرالیا و زلاند جدید و اتحاد شوروی را قرار داد .

۲ـ تراکم مختصر ، ازدیاد نفوس سریع : در ایندسته سه منطقه از افریقا ، امریکای مرکزی ، مناطق استوائی امریکای جنوبی ، جنوب شرقی آسیا و جزایر اقیانوس کبیر قراردارند .

۳ـ تراکم شدید ، ازدیاد نفوس متعادل : ژاپن وسه ناحیه از اروپا در این دسته واقع میشوند .

٤ـ تراکم شدید ،ازدیاد نفوس سریع : جنوب مرکزی و جنوب شرقی آسیا و مشرق آسیا باستثنای ژاپن در این دسته قرار میگیرند .

میتوان خصوصیات این چهار دسته از مناطق دنیا را بشرح زیر مورد بررسی قرار داد .

۸۰ درصد خشکی‌های کره زمین

مناطق باتراکم مختصر یعنی نواحی دستجات یك و دو ۸۰ در صد سطح خشکی کره زمین را تشکیل میدهد (بدون محاسبه قطب جنوب) در ۱۹۵۰ این منطقه وسیع شامل ۹ر۳۰در صد جمعیت کل دنیا بوده است و جالب اینکه تا سال ۲۰۰۰ این نسبت تفاوت چندانی نخواهد کرد و فقط به ۸ر۳۱ درصد جمعیت کل کره زمین بالغ خواهد شد .

در ۲۰ درصد بقیه سطح زمین حدود ۷۰ درصد جمعیت کل دنیا سکنی دارند و بدین ترتیب تراکم شدیدی را بوجود آورده‌اند .

قسمتی از مناطق دسته سوم شامل قطب شمال و نواحی کوهستانی اروپاست که ازدیاد نفوس در آنجا سریع نبوده و تا سال ۲۰۰۰ بر تراکم جمعیت چندان افزوده نخواهد شد . دسته چهارم شامل جنوب و شرق آسیاست که خود دارای سلسله‌جبال های متعدد ، صحرا ها و بیابانهای وسیعی است . بطوریکه رویهمرفته ۹۹ درصد مردم آسیا در منطقه‌ای که مساحت‌آن‌نصف مساحت جغرافیائی این قاره‌است زندگی میکنند . ولی نمیتوان بین مناطقی که برای سکونت بشر مناسب میباشد و مناطقی‌که برای اینکار مناسب نیست حدود مشخصی ترسیم نمود ، مگر در قطب جنوب که وضع آن کاملا آشکار است . با توجه بوسعت زمینی که در هر یك از مناطق وجود دارد ، میتوان حدمتوسط تراکم جمعیت را در دستجات یك و دو ۱۰ نفر در کیلو مترمربع بحساب آورد . درصورتیکه در بعضی از مناطق دسته سه و چهار که قابلیت زندگی را دارا هستند تراکم جمعیت از ۱۰۰ نفر در کیلومتر مربع نیز تجاوز میکند . بایك پیش بینی احتمالی در سال ۲۰۰۰ تراکم جمعیت در مناطق دسته اول ۲۰ نفر و درمناطق دسته دوم ۳۰ نفر و در مناطق دسته سوم ۲۰۰ ـ ۱۵۰ نفر و در دسته چهارم ۳۰۰ نفر در کیلومتر مربع خواهد بود .

انتقال هسته‌های فعال جمعیت

شرح مسئله جمعیت در هر منطقه و محیطی تفاوت میکند و باگذشت زمان نیز تغییر و تحول میابد . برنامه های عملی که‌برای مقابله با این مسئله طرح میشود هر یك بایستی برمبنای شرایط فوق و تغییراتی باشد که ممکن است در فواصل کوتاه زمانی‌حادث شود ، بترتیبی که بتوان در مقابل هر تغییر و تحول نقشه مناسبی در اختیار داشت .

برای این منظور مطالعه این مختصر بهیچوجه کفایت‌نمیکند و فقط میتواند شرایط متضادی را که در دنیای امروز وجود دارد روشن کند و شاید از تغییرات محتمل‌الوقوع آینده نیز اطلاعاتی د ردسترس بگذارد .

دراین مقاله شمای مختصری‌ازمسئله‌ازدیادنفوس که‌درمناطق گوناگون دنیا باشکال متفاوت مطرح میباشد ، جمع‌آوری شده و بشرح زیر ذکر میگردد :

در مناطق باتراکم مختصر و افزایش نفوس متعادل از قبیل امریکای شمالی و اتحاد شوروی ، مسئله عمده مسئله فشارجمعیت و اشکالات ناشی از آن نیست . بلکه مشکلات دیگری که متاسفانه در این مقاله مجال‌شرح و تفسیر آن نیست‌بوجودمی‌آید. رشد اقتصادی موجب میشود که هسته های فعاله جمعیت از یك قسمت بقسمت دیگر تغییر مکان بدهند این تراکم جمعیت در یك نقطه منافع مهمی در بردارد ، ولی همین تراکم در زمینه‌مخارج حمل و نقل ، از بین‌رفتن قسمتی از قوای فعاله ـ تولید زیادی بر مصرف ـ روابط اجتماعی و مهاجرت ، خود مشکلات دیگری بوجود می‌آورد .

مشکلات خاورمیانه و آفریقا

در مناطق دسته دوم که تراکم جمعیت مختصر ولی ازدیاد نفوس سریع است مسائل دیگری بمسائل فوق افزوده میشود مسئله توسعه اقتصادیات ، انعطاف ناپذیری تشکیلات اجتماعی ودر مقابل ، مقاومت وسیع روستاها در برابر نفوذ اقتصادشهری ، هریك بدرجات مختلف و شدت وضعف متفاوت از اهم اشکالاتی است که در این جوامع‌بوجودخواهد آمد . نمونه مناطقی‌که بااین مشکلات دست بگریبان خواهند بود ، امریکای لاتین ، افریقا و خاور میانه است . دراین مناطق بعضی از تشکیلات اجتماعی و موسسات اقتصادی همچنان انعطاف ناپذیر باقی میماند و نمیتوانند وضع خود را با ازدیاد نفوس سریع تطبیق دهند . نتیجه این عدم تطبیق اینست که زیادی جمعیت از دهات و نواحی مختلف به مناطق جدید رو می‌آورند تا بتوانند بزندگی خویش ادامه دهند و شك نیست که برای آنان بایستی شرایط و موسسات جدید اقتصادی بوجود آید .

مسئله اقتصاد شهری در این زمینه دارای نقش اساسی و تامین صحیح آن الزامی است . اقتصادی که با تراکم محدود جمعیت ، قادر بتامین زندگی مردم بود دیگر نمیتواند بهمان شکل سابق باقی بماند ، و دراینجا تشکیلات اجتماعی اگر خود را از قبل برای مقابله با این ازدیاد و تراکم نفوس آماده نکرده باشند مواجه با اشکالات متعدد خواهند شد .

جدول متوفیات قاره‌های مختلف دنیا

ارقام متوفیات سالیانه دنیا وقاره‌های مختلف درسالهای ۱۹۵۰، ۱۹۶۰ و۱۹۷۵ طبق نظر کارشناسان فن بشرح زیر میباشد :

متوفیات بنسبت یکهزارم

	۱۹۵۰	۱۹۶۰	۱۹۷۵
دنیا	٦۲۰۰۰	٦۱۰۰۰	٦٦۰۰۰
آفریقا	٦٥۰۰	۷۳۰۰	۸۸۰۰
آمریکای شمالی	۱٦۰۰	۱۸۰۰	۲۲۰۰
آمریکای لاتین	۳۰۰۰	۳۲۰۰	۳۷۰۰
آسیا	٤٦۰۰۰	٤۳۰۰۰	٤٥۰۰۰
اروپا	۳٦۰۰	۳۸۰۰	٤٦۰۰
آقیانوسیه	۱٥۰	۱۷۰	۲۱۰
اتحاد شوروی	۱۲۰۰	۱۳۰۰	۱۸۰۰

باتوجه بجدول فوق معلوم‌میشود که ارقام متوفیات کلی دنیا تاسال ۱۹۷۵ مختصری افزایش خواهدیافت .

حال اگر قاره‌های مختلف رامورد بررسی قرار دهیم خواهیم دید که‌در کلیه قاره‌ها ارقام متوفیات زیاد میشود مگردرآسیاکه نه‌تنها مرك ومیر به نسبت افزایش سریع جمعیت زیاد نمیشود بلکه از تعداد آن کمی نیز کاسته میگردد .

ضمنا جدول فوق‌نشان میدهد که بطور کلی در ممالك‌توسعه یافته ارقام متوفیات به نسبت افزایش جمعیت زیاد میشود بطوریکه در اروپا با اینکه تعداد جمعیت چندان زیاد نخواهدشد ولی‌ارقام متوفیات بشکل قابل ملاحظه بالاخواهد رفت‌ولی درآسیابا وجود افزایش سریع جمعیت وتراکم شدیدی که‌در مقالات قبل به‌آن اشاره شد از این افزایش خبری نخواهدبود .

بکجا میروید ؟

رادیو ترانزیستوری

SCHAUB-LORENZ

شاوب لورنس

در راه پیمائی های مفرح ، در پیک نیک ، در گردشهای کنار دریا و در اتومبیل با شما و مونس شما خواهد بود .

کانون آگهی زیبا

آ ـ ٤٧١٥٤

مردم حرف میزنند

شما هم میتوانید از ساعت ٦ تا ۳۰ر۷ بعدازظهر بشماره ۳۰۰۱۰ تلفن کنید و مشکلات و درددلهای خودرا باما درمیان بگذارید .

خیابان است یا بیابان !؟

*خیابان جیحون باآنکه امروز جزو یکی‌از خیابانهای اصلی‌و مهم‌تهران‌بشمارمیرودوبیش‌از ده هزارخانواده درآن زندگی میکنند، هنوز اسفالت نشده وبصورت بیابان ناهموار وپرسنك وکلوخی است که‌حتی پیاده هم نمیشود از آن‌گذشت، کلیه اهالی این خیابان از آقای شهردار تقاضادارند ،دستور فرمایند درمورد اسفالت این‌خیابان اقدام لازم بعمل آید .

حسن جاهد

امان از دست همسایه‌ها

*رفتیم تلفن خریدیم درخانه گذاشتیم که‌هم‌زن‌وبچه‌هایم‌راحت باشند هم خودم ازروزیکه تلفن درخانه مابکار افتاده همسایه هاصمیمی تر شده‌اند و مرتب به‌احوالپرسی بچه‌ها می‌آیند وهمیشه‌هم هوس میکنند که‌تلفن به‌خاله‌جانشان بکنند، روی راحتی‌این چند وقته‌من دیده‌ام نه‌زن‌وبچه‌ام امان ازدست این همسایه های مزاحم .که‌بااستفاده ازتلفن مردم ازآنها سلب آسایش میکنند .

شهرری ـ م. جوادی

تاکسی سوارم نکرد

*میخواستم ازمیدان فوزیه به دخانیات بروم میدانستم راهم‌دور است ولی حاضر بودم اضافه هم‌بدهم یك‌تاکسی بنز جلوی پایم‌توقف کرد اول نمیدانست کجا میرود سوارم کرد بعدکه فهمید مقصدم دور است گفت هنوز صبحانه نخورده‌ام خلاصه دردسرتان ندهم مراپیاده کرد ودورزد ورفت چند لحظه‌ای نگذشته بودکه همان‌تاکسی درحالیکه مسافری سوار کرده بوداز کنارم گذشت یك‌دنده سه‌هم چاق کردو رفت ! من‌فقط توانستم شماره تاکسی رابردارم وبشما تلفن کنم آنرا بگویم شاید اداره راهنمائی ورانندگی این‌راننده خدا نشناس را جریمه‌ای کند .شماره آن ۱۹۰۱ بود .

رضا ـ توکلی

برادر دیوانه‌ام را ول کرده‌اند

*برادرمن دیوانه است ودرتیمارستان بسر میبرد چندروز پیش یکی‌از آشنایان اورا درخیابان پیدا کرده و بخانه آورده‌است ،بعدا معلوم شدکه اورا همینطوری بدون‌اینکه سلامت خودرا بازیافته‌باشد ازبیمارستان مرخصش کرده‌اند ، ازآقایان مسئولین بپرسید چطور حاضرشده‌اند دیوانه‌ای راکه ممکن‌بود خطر جانی برای خودومردم‌ایجاد کندبدون اطلاع قبلی آزاد نمایند . کوچه‌دردار ، کوچه‌باقرخان منزل احمد عشقی شماره ۹

این قمارخانه کی بسته میشود

*درکوچه بحرین واقع دراسکندری یك‌قمارخانه هست واین قمارخانه در کلانتری محل‌هم سابقه خدمت دارد !بارها شکایت‌کرده‌ایم چه‌از طرف انجمن محلی چه‌از طرف خود اهالی ولی مثل‌اینکه کسی بدادمان نمیرسد چون کماکان این قمارخانه دائر است .

م.ب

یکساعت سوارشدن اتوبوس معطلی دارد

*سابقا وضع‌اتوبوسهای تهران‌پارس ایستگاه پشت حمام خوب بود ولی‌مدتی‌است که‌خراب شده وباید برای سوار شدن اتوبوس دست‌کم نیمساعت تایکساعت معطل شد .

س.ت

این پاداش را نخواستیم

*دم‌عیدی هوس کردند بکارمندان دولت، آنهم ببعضی از آنها پاداش بدهند دستشان دردنکند بااین پاداش دادنشان باهزار شوق و ذوق‌پای صندوق رفتم دیدم همه‌اش ۵۰تومان یعنی پول کفش بچه‌ام‌را بعنوان پاداش وعیدی بمن‌داده‌اند ، راستش خجالت کشیدم پنجاه‌تومان را بگیرم این‌بودکه سرم‌راپائین انداختم وپی‌کارم رفتم .

م‌ـا

دکه بیصاحب

*اینهم ازشق‌القمرهای عصر حاضر ،بعداز مدتی دادو بیدادراه انداختن وحرف‌حساب زدن آمدندو درخیابان گرگان‌دکه پستوتلگراف گذاشتند ولی‌این دکه متصدی ندارد همینطور بدون استفاده باقی مانده پس‌فایده اش چیست ،بردارند وپیاده رورا برای عبور مردم باز کنند .

مسعود صالحی

کوچه بین دو شبکه برق شبها خاموش است

*بحمدالله کوچه کامیاب درچهارراه حشمت‌الدوله میان‌دوشبکه برق قرارگرفته‌ولی ازبرکت این دوشبکه شبها تاریك است !ووعده‌گاه زنهای هرجائی شده‌است ، برزن یازده هم‌اصلا گوشش باین حرفها بدهکار نیست .

مهندس فهیمی

سیصدتومان را شب‌عیدی چه بکنم

*دراین نزدیك عیدی حتی سوپورهای مملکت پاداش گرفتند ولی معلم هاهنوز بی‌پاداش مانده‌اند ، من باسیصد تومان دراین شب عیدی بعداز دوازده سال تحصیل کیست که‌بگوید چه کنم .

احمد ـم آموزگار

کاش خانه شهردار دراین خیابان بود

*ای‌کاش خانه آقای شهردار درخیابان ژاله که‌از پررفت وآمد ترین خیابانهای پایتخت است بود، آنوقت خوشان ملاحظه میفرمودند که‌چطور سردوروز فنرهای اتومبیلشان میشکست و کلی خرج‌روی دستشان میگذاشت .

خ‌ـ نعمت‌الهی

بقیه اسامی برندگان جوائز

حساب تأمین آتیه بانك پارس

شماره حساب	شعبه	نام ونام خانوادگی	شماره شناسنامه	تاریخ تولد
۴۰۹	خمین	آقای ولی اله مشهدی	۱۱۹ خمین	۱۲۹۸
۱۵۹۴	خمین	آقای محسن فتحعلی	۲۵۲ سرکویه	۱۳۰۱
۸۰۹	دزفول	آقای کریم ریسمان باف	۴۴۵۸۴ دزفول	۱۳۲۶
۱۴۸	خرمشهر	خانم هما سالمی	—	۱۳۲۷
۱۱۶۰	خرمشهر	خانم سکینه ابراهیم نیا	۱۶۱۳ تهران	۱۳۱۸
۲۱۶۶	خرمشهر	آقای زیداله پرستوئی	۵۱۲ همدان	۱۳۱۲
۸۴۶	فروشگاه فردوسی	آقای علی نیك کش	۳۴۵۸ کرمانشاه	۱۳۰۰
۱۹۲۴	فروشگاه فردوسی	خانم رقیه رازی خشگووری	۲۸۳ رشت	۱۳۱۶
۳۰۱۷	فروشگاه فردوسی	آقای سعید امینی	۳۱۷۰۲ کرمان	۱۳۱۵
۴۰۲۴	فروشگاه فردوسی	آقای عباس شرف‌الدین	۱۰۵۲۴ گرگان	۱۳۰۱
۵۰۲۵	فروشگاه فردوسی	خانم نیره‌یغمائی‌مقبلی	۳۱۴۳۶ زنجان	۱۲۸۴
۵۳۰۲	فروشگاه فردوسی	خانم وجیهه ابراهیمی	۴۳۱ کرمان	۱۳۱۹
۵۱۳۳	نازی آباد	خانم‌اقدس محمدباقر صفائی	۲۴۲۵ تهران	۱۳۰۸
۶۱۵۸	نازی آباد	آقای صاحب سلطان گورکاری	۱۳۱۴ اصفهان	۱۳۲۴
۱۰۵۷۸	حاجب‌الدوله	آقای علی شیرازی	۲۷۲۵۴ قزوین	۱۳۰۳
۱۵۹۰	میدان غرب	آقای سعید قنبری	۹۹۶ تهران	۱۳۳۵
۲۷۸۶	میدان غرب	آقای عابدین رفیعی	۲۶۰ کرج	۱۳۱۵
۳۹۰۳	میدان غرب	خانم لیلی الیاس خامنه	۹۷۶ زنجان	۱۲۹۰
۷۰۸۷	میدان غرب	خانم صدیقه افضل دولو	۵۰ تهران	۱۳۰۴
۸۲۳۴	میدان غرب	آقای محبوب واریج	۵۹۷۳۳ اردبیل	۱۲۷۳
۹۲۶۰	میدان غرب	آقای منوچهر یاس بخش	۱۲۹۳ تهران	۱۳۳۵
۱۰۲۹۰	میدان غرب	آقای قدرت‌اله میر احمدی	۴۰ تفرش	۱۳۱۷
۱۱۳۱۰	میدان غرب	خانم رباب مشگین آذریان	۳۷۰۱۸ تبریز	۱۳۰۶
۱۲۳۲۵	میدان غرب	خانم طیبه طاهری	۱۹۴۵ تهران	۱۳۳۸
۱۳۳۳۳	میدان غرب	آقای لطف اله نژاد علی	۲۲۵۷ لار	۱۳۱۳
۱۴۳۶۸	میدان غرب	آقای محمد تقی خیری‌نژاد	۳۴۴۷ تهران	۱۳۰۴
۵۰۷۳۳	باغ جنت	خانم ام کلثوم اصلانی	۳۵۹۶ تهران	۱۳۲۶
۵۱۸۴۷	باغ جنت	آقای محمد شفیعی	۴۱۵۴ آشتیان	۱۳۱۳
۵۲۸۶۶	باغ جنت	آقای ابراهیم آقاجان	۴۳۹۲۵ تهران	—
۵۳۸۷۴	باغ جنت	آقای اسداله خلائف فرد	۶۳۸۵ تهران	۱۲۸۶
۵۴۸۹۶	باغ جنت	آقای حسن سهرابی	۵۶ تهران	۱۳۰۵
۴۹۴	شعبه سعدی	آقای مصطفی حسینی راد	۱۲۶۱ تهران	۱۳۱۹
۱۶۸۵	شعبه سعدی	آقای احمد شفیعی	۵۹۵ گرگان	۱۳۲۷
۲۸۱۰	شعبه سعدی	آقای معدلت ویشگانی	—	—
۳۹۱۸	شعبه سعدی	آقای محسن سهی راد	۱۵۹ تهران	۱۳۳۲
۵۰۴۱	شعبه سعدی	آقای مزدا آرامش	۱۵۲۹ تهران	۱۳۳۶
۶۱۲۳	شعبه سعدی	خانم نیره الزمان خوش مرام	۲۹۹۶ کرمانشاه	۱۳۳۱
۷۲۱۷	شعبه سعدی	خانم اعظم غلامحسینی	۱۴۲۱ تهران	۱۳۲۷
۸۲۹۱	شعبه سعدی	آقای مسعود برادران علیزاده	۱۴۶۵ تبریز	۱۳۱۷
۹۲۹۶	شعبه سعدی	آقای محمود عظیم محسن	۶۳ کاشان	۱۳۲۵
۱۰۳۰۰	شعبه سعدی	آقای‌مهر ریاحی‌خرمشاهی	۱۸۵۹۶ یزد	۱۲۸۴
۱۱۲۹۹	شعبه سعدی	خانم بهجت السادات حسینی راد	۵۳۰۷ تهران	۱۳۳۴
۱۲۲۹۹	شعبه سعدی	آقای برات رسولی	۶ شیروان	۱۳۱۴
۱۳۳۰۰	شعبه سعدی	آقای محترم چشم آذر	۷۱۱ اردبیل	۱۳۲۳
۱۴۳۰۰	شعبه سعدی	آقای غلامحسین نیازی	۲ مرند	۱۳۱۲
۱۵۳۰۲	شعبه سعدی	آقای عزیزاله‌ترکیان	۸۹۹۰ تهران	۱۲۷۵
۲۹۹	قوام السلطنه	دکتر مهین دخت نویدی کسمائی	۳۱۵ رشت	۱۳۱۲
۱۳۲۴	قوام السلطنه	خانم سروز مفروزاشی	۳۴۳ رشت	۱۳۰۵
۲۳۳۴	قوام السلطنه	آقای علام امان زاده	۳۹ رضائیه	۱۳۱۶
۳۳۴۳	قوام السلطنه	انیك آمویان	۱۴۵۷ تهران	—
۴۳۵۹	قوام السلطنه	آقای غلامحسین نیك قلو	۱۰۰۸ قزوین	۱۳۱۳
۵۳۷۴	قوام السلطنه	آقای منوچهر کتابچی	۶۵۰ تهران	۱۳۰۸
۶۳۹۶	قوام السلطنه	گلی طازوردین	۴۱۲۵۴ همدان	۱۲۷۰
۸۵۵	اهواز	آقای آشور بی جان نژاد	۱۵ درود	۱۳۲۵
۱۹۲۶	اهواز	آقای ایرج کشمیری پور	۸۷۷۸ خرمشهر	۱۲۸۸
۲۹۶۶	اهواز	آقای داریوش بابل پور	۴۸۵ اهواز	۱۳۳۹
۴۰۳۱	اهواز	آقای‌حسنعلی گله‌دارشوشتری	۹۵۹۵ شوشتر	۱۳۰۲
۴۹۷۳	اهواز	آقای میرزا محمد حسن بار افکن	۱۶۲۸ تهران	۱۳۳۱
۳۰۵۰۷	هدایت	آقای قوام فیاض	۲۸۳ آمل	۱۳۱۵
۳۱۵۶۱	هدایت	آقای عبدالمجید بمان پور	۱۰۸۷ تهران	۱۳۳۳
۳۲۵۹۳	هدایت	آقای داود هدایتی نیا	۲۰۹۶ تهران	۱۳۱۷
۳۳۶۲۹	هدایت	آقای سهمن نعیمی برقانی	۶۲۶۴۲ تهران	۱۳۳۳
۳۴۶۶۱	هدایت	آقای امیر سیروس فخرائی	۸۱۲ تهران	۱۳۰۹
۳۵۷۰۱	هدایت	آقای غلامحسین زبیل	۵۴۹۳بیرجند	۱۳۰۷
۳۶۷۲۹	هدایت	خانم اختر ابو طالبی	۱۳۲ اراك	۱۳۱۵
۳۷۷۲۶	هدایت	آقای پرویز حاتم اردستانی	۲۰۳ اردستان	۱۳۱۸
۳۸۷۳۰	هدایت	آقای سرکیس سرکیسیان	۹۱۰ تهران	۱۳۱۷
۳۹۷۶۵	هدایت	آقای غلامرضا جاوید پور	۳۹۷ تهران	۱۲۷۸
۴۰۷۷۰	هدایت	خانم فاطمه احتشامی	۱۳۶۰ تهران	۱۳۳۰
۴۲۱۳۸	هدایت	شاهو شاهویان	۶۸۳ شاهپور	۱۳۱۳
۴۳۱۵۱	هدایت	خانم صغرا خزاعی دفتری	۲۷۱۹۴ تهران	۱۳۰۴
۴۴۱۴۰	هدایت	آقای امانوئل سیمون	۹۰۲۷۰ همدان	۱۳۰۸
۴۵۱۶۰	هدایت	آقای ناصر حسینی	۱۳۳۳ تهران	۱۳۱۹
۴۶۱۹۷	هدایت	آقای شهرزاد شهشهانی	۱۴۱۱ تهران	۱۳۲۱
۶۹۲	مرکزی	آقای احمدعضدی	۷۷۷قم	۱۲۹۷
۱۷۶۶	مرکزی	آقای شاهرخ سلطانی عربشاهی	۲۷۸ سبزوار	۱۳۲۲
۲۸۲۹	مرکزی	خانم پروین نبوی تبریزی	۱۰۳۵ تبریز	۱۳۲۰
۳۹۰۹	مرکزی	آقای جعفر نوشین	۱۸۳۸ تهران	۱۲۷۴
۴۹۶۱	مرکزی	خانم بهجت خسروی	۲۲۵۶۶ رشت	۱۳۰۶
۶۰۳۶	مرکزی	آقای میر محمدرحیمی	۷کن	۱۳۱۶
۷۰۹۰	مرکزی	خانم‌عزیزه‌خاکزاد	۶۷۸۸ رضائیه	۱۲۹۸
۸۱۳۶	مرکزی	آقای حسن جداری هندی	۳۲۲۲۰ تبریز	۱۳۰۶
۹۱۹۳	مرکزی	آقای سید احمد رهبر	۶۵۸۱ قزوین	-
۱۰۲۲۲	مرکزی	آقای مینو امیر معز	۶۱۸ تهران	۱۳۳۴
۱۱۲۷۲	مرکزی	آقای مایران‌هاکوپیان	۱۵۱۳ تهران	۱۳۳۴
۱۲۳۳۳	مرکزی	آقای‌ویویان عنادیان	۸۱۲ مسجد سلیمان	۱۳۳۷
۱۳۴۰۴	مرکزی	خانم طاهره ابطحی	۱۵۱۰۸ بندر پهلوی	۱۳۰۴
۱۴۴۵۹	مرکزی	خانم اکرم امیدی	۱۱۹ محلات	۱۳۳۵
۳۸۴۸۵	مرکزی	آقای محمد علی متحد سلیمانی	۳۰۵ شهسوار	۱۲۸۰
۴۰۲۲۰	مرکزی	خانم افسانه برجیس	۷۰۱ تهران	۱۳۳۹
۵۷۷۶۰	مرکزی	آقای عبدالوهاب افتخاری	۲۸ شاهرود	۱۳۱۷
۵۸۷۶۸	مرکزی	آقای رضا اسحقی	۲۳۰۵۶ قم	۱۳۰۷
۵۹۸۱۹	مرکزی	آقای سهیل عطار	۴۵۱ رشت	۱۳۲۶
۶۰۸۳۶	مرکزی	خانم ایراندخت‌جعفری	۱۹۳کاشان	۱۳۱۴
۶۱۸۵۰	مرکزی	خانم مرضیه پزشکپور	۴۵۹۸۲ تهران	۱۲۹۸
۶۲۸۵۰	مرکزی	خانم بنول بیگم‌هاشمی	۵۵۸۲۵ همدان	۱۳۰۲
۶۳۸۴۹	مرکزی	خانم بنول ترابی	۵۷۷۴ اراك	۱۳۰۳
۶۴۸۵۳	مرکزی	خانم‌زهرا گرانمایه	۵۸۵ تهران	۱۳۳۷
۶۵۸۵۶	مرکزی	خانم آیداعظیمی	۲۷ تهران	۱۳۳۹
۶۶۸۵۹	مرکزی	آقای سید حسن انتظار	۸۳۷۶ مرند	۱۲۹۷
۳۸۲	اصفهان	آقای حسین هانی	۳۸۷ اصفهان	۱۳۱۰
۱۴۴۲	اصفهان	آقای غلامعلی هاشمی	۵۱۰۴۰	۱۳۰۴
۲۴۸۸	اصفهان	آقای محمدجرجانی	۴۴۶۱ اصفهان	۱۲۹۳

شماره حساب	شعبه	نام ونام خانوادگی	شماره شناسنامه	تاریخ تولد
۳۵۳۹	اصفهان	آقای جلال‌فشارکی	۶۰۶ اصفهان	۱۳۱۸
۴۵۹۲	اصفهان	آقای جواد بابك	۸۱ اصفهان	۱۳۱۰
۵۶۲۶	اصفهان	آقای دکتر خلیل واعظی	۳۸۵ اصفهان	۱۳۱۰
۶۶۶۱	اصفهان	آقای مهدی صارمی	۲۴۵۹۲اصفهان	۱۳۱۶
۷۶۸۱	اصفهان	آقای جلال نخعی	۷۶۴ اصفهان	۱۳۳۸
۸۶۸۱	اصفهان	خانم عزت‌حرامی فروشان	۲۸۶ همایونشهر	۱۳۲۹
۹۶۸۲	اصفهان	آقای بهرام جلایر	۱۵۶۱ اصفهان	۱۳۲۰
۱۰۶۷۹	اصفهان	آقای هرمز جلیل سان	۴۹۹ اصفهان	۱۳۱۷
۱۱۶۷۹	اصفهان	آقای حمید گشنیزجانی	۱۰۳۰ اصفهان	۱۳۳۹
۸۸۲	رشت	خانم‌شراره عظیمی	۲۱۱ رشت	۱۳۳۸
۱۹۴۶	رشت	خانم فاطمه زراعتی	۳۴۴۴ شالکو	۱۳۱۵
۲۹۵۳	رشت	خانم خورشیدتحویلی	۱۴۰ رشت	۱۳۳۸
۳۹۵۳	رشت	آقای مهدی باغتانیان	۱۲۸۳همدان	۱۳۱۳
۴۹۵۳	رشت	آقای علی فدائی سوگواران	۴۳۲ رشت	۱۳۲۲
۶۴۸۷	رشت	خانم‌زهرا طاعتی	۳۹۰ رشت	۱۳۱۱
۱۷۱	مشهد	آقای‌سیدحسین مشکوة	۴۰۸۹۴ مشهد	۱۳۲۱
۱۳۴۱	مشهد	آقای عرشعلی مفتاحی	۳۴۱سراب	۱۳۰۲
۲۴۱۵	مشهد	آقای حمید چراغچیان	۶۱۸۴۱ مشهد	۱۳۳۵
۳۵۰۱	مشهد	آقای حسین شبانی	۹۲۶ مشهد	۱۳۳۳
۴۵۷۴	مشهد	خانم فاطمه روشن	۲۱۸مشهد	۱۳۳۰
۵۶۲۲	مشهد	آقای حسین فردانیان	۲۶۰۲۱ مشهد	۱۳۲۷
۶۶۷۹	مشهد	آقای‌حی‌قدرتی آزادی	۲۷۱ مشهد	۱۳۳۶
۷۷۴۰	مشهد	آقای غلامحسین جباری	۴۷۱گل مکان	۱۳۰۵
۸۸۰۷	مشهد	خانم رقیه موسوی	۱۴۵۴ مشهد	۱۳۳۸
۹۸۶۰	مشهد	آقای محمد حسن فراهی	۵۷۲۹۰ مشهد	۱۳۰۷
۱۰۸۷۰	مشهد	خانم ایران خرمیان	۶۲۰ مشهد	۱۳۲۴
۱۱۸۷۰	مشهد	آقای محمد باسوادی	۳۰۷ مشهد	۱۳۱۷
۱۲۸۷۰	مشهد	آقای حسن رفائی سعیدی	۴۱۵۵۹ مشهد	۱۳۲۵
۱۳۸۷۳	مشهد	خانم آمنه‌خاتون‌رحیم‌زاده	۳۴۰۱۹ مشهد	۱۲۹۹
۱۴۸۷۵	مشهد	آقای‌عبدالرضاارباب‌معروف	۲۹۵۳۱مشهد	۱۳۳۰
۲۸۷۵۹	مرکز	آقای قاسم‌چنگیزی	۱۴۲۸ آمل	۱۳۳۲
۲۹۸۲۰	مرکز	آقای وهاب محمدی	۷۳۴۷ اردبیل	۱۳۲۸
۳۰۸۹۱	مرکز	خانم آذرنیك ور	۲۰۲۲تهران	۱۳۲۷
۳۱۹۹۱	مرکز	خانم مهرناز کلباسی	۸۶۱تهران	۱۳۳۲
۳۳۰۷۸	مرکز	خانم منصورتائیدنجف آبادی	۴۶۹ تهران	۱۳۳۶
۳۴۱۴۸	مرکز	خانم سکینه بیات	۷ -	۱۳۳۳
۳۵۱۸۳	مرکز	آقای محسن اعتمادی	۴۸۸۵ تهران	۱۲۹۴
۳۶۲۴۹	مرکز	خانم مژگان امیر ابراهیمی	۱۶۰۹تهران	۱۳۳۳
۳۷۳۲۱	مرکز	آقای محمد سقزچی	۱۵۰۵ تبریز	۱۳۰۷
۴۱۳۳۷	مرکز	آقای محمد باقرطیبی	۵۶گرگان	۱۳۱۷
۴۲۴۰۲	مرکز	آقای غلامحسین همائی	۱۴۸حیدری	۱۲۷۸
۴۳۴۳۰	مرکز	آقای حسن پیرچران	۱۲۲ خرم‌آباد	۱۳۰۳
۴۴۴۲۹	مرکز	خانم منیژه خرازی	۳۳۰۲۶ تهران	۱۳۱۵
۴۵۴۳۶	مرکز	آقای محمد رضا رئوفی	۴۶۶۵۶ قم	۱۳۱۵
۶۷۰	مرکز	خانم معصومه احترامی	۳۲۶۶۳ تهران	۱۳۰۶
۶۸۶۴۰	مرکز	خانم فاطمه رحمتی	۴۰۶ تهران	۱۲۹۸
۶۹۶۷۴	مرکز	آقای محمد تبریزی	۱۳۳۵ تهران	۱۳۳۴
۵۴۸۶	شیراز	آقای عباداله خسروان	۵۷۳ جهرم	۱۳۳۶
۶۳۹۹	»	آقای امین اسقایکهم	۴۶۴	۱۳۱۲
۷۴۲۰	»	آقای ابراهیم برهام	۴۸۹ لارستان	۱۳۳۴
۸۴۹۶	»	آقای عبدالحالی مرئی	۱۶۹۸ شیراز	۱۳۰۳
۹۶۰۷	»	خانم رقیه نیك سرشت	۲۸۲۹۳ شیراز	۱۳۰۱
۱۲۶۶۲	»	ایرج شموئیل اقبالی	۱۰۳۴ شیراز	۱۳۳۳
۱۱۴۹۹	»	آقای سلطنت سلطانی	۳ شیراز	۱۲۷۳
۱۲۵۸۶	»	خانم پروین ربیع زاده	۶۶۴ شیراز	۱۳۲۶
۲۰۴۴۱	»	آقای محمد جواد حبیب‌آگهی	۲۳۳۴۹ شیراز	۱۲۷۵
۱۴۷۲۷	مرکزی	خانم پریچهر جعفری	۹۱۳ تهران	۱۳۲۵
۱۵۷۸۵	»	آقای‌هرمزصمیمی‌مفخم	۲۵ تهران	۱۳۲۴
۱۶۸۴۴	»	آقای شهناز نی داود	۱۵۲۳ تهران	۱۳۲۵
۶۸۸	آبادان	خانم شراره شاکر	۴۰۲۷۹ آبادان	۱۳۳۵
۱۷۱۹	»	آقای جمشید سرشك نژاد	۶۲۷ آبادان	۱۳۱۶
۲۷۲۲	»	آقای رضااحمدی	۱۲ اصفهان	۱۳۱۲
۳ ۷۸۲	»	آقای رحمت‌اله بهروزیان	۳۲ آبادان	۱۳۱۳
۴۸۱۳	»	خانم پروانه مذکوری	۱۵۷ یزد	۱۳۲۲
۵۷۹۲	»	آقای بهزاد عبداللهی	۱۲۱۰ آبادان	۱۳۳۷
۶۸۲۵		عبدالمهدی معرف	۱۳۸ خرمشهر	۱۳۲۴
۱۷۱	کرمانشاه	خانم ربابه خفاف	۳۱ کرمانشاه	۱۳۳۳
۱۲۷۱	»	خانم شکوفه سوزنی	۲۱۳۱۰ کرمانشاه	۱۳۱۷
۲۳۴۴	»	خانم گیتی دخت درخشان	۸۷۵ همدان	۱۳۱۳
۳۳۸۷	»	آقای شموئیل نوبهاری	۴۶ قصر شیرین	۱۳۰۵
۴۴۱۱	»	آقای جواد جولان‌پور	۱۹۹ کرمانشاه	۱۳۰۷
۵۴۲۳	»	آقای وجید منصوبی	۹۶۱ کرمانشاه	۱۳۳۷
۱۷۸۳۵	مرکزی	آقای محمد باباخانی	۴۸۵ تهران	۱۳۲۲
۱۸۹۰۹	»	ماه طلعت خواجه نوری	۶۴۱۱ تهران	۱۲۸۵
۱۹۹۶۶	»	آقای عزیز پروهان	۵۰۱۷ کرمانشاه	۱۳۰۰
۲۱۰۱۸	»	خانم ژاله حکیمی	۷۰۱ سنندج	۱۳۲۵
۲۲۰۶۴	»	خانم رؤیا شیخ الاسلامی	۲۵۳۶ تهران	۱۳۳۵
۲۳۱۱۲	»	خانم صدیقه میر شهیدی	۵۳۳ مشهد	۱۳۰۶
۲۴۱۸۴	»	خانم مهین شهریاران	۱۰۹۴ شیراز	۱۳۱۴
۲۵۲۸۱	»	آقای احمد محمدزاده	۴۳ اردبیل	۱۳۱۹
۲۶۳۶۸	»	آقای فریده عمران	۹۴۳ آبادان	۱۳۳۴
۲۷۴۵۴	»	آقای حشمت‌الله خدیوی	۲۰۶ زنجان	۱۳۱۹
۲۸۵۲۸	»	آقای پرویز دوهزاری	۱ لواسان	۱۳۳۸
۴۷۰۴۱	»	خانم فریده فتح‌پور	۱۴۱ تهران	۱۳۲۰
۴۸۰۵۱	»	آقای جهانبخش شاه بلاغی	۲۶۵۷ تهران	۱۳۲۸
۴۹۰۶۵	»	خانم بهجت ثقفی	۰۹۲۱ تهران	۱۳۱۴
۵۰۰۶۴	»	واردژ گریگوریان	۱۱۱۲ تهران	۱۳۳۹
۵۱۰۷۳	»	خانم فاطمه موحد	۱۴۵ تهران	۱۳۲۶
۵۲۰۷۸	»	آقای محمد رضا امامی سرچشمه	۱۸۲۳ تهران	۱۳۱۹
۵۳۰۹۷	»	آقای محمد سعید جهانفر	۱۳۵۹ تهران	۱۳۲۹
۵۴۱۰۳	»	آقای محمد باقر یگانه	۰۰۵۵ ۶ تهران	۱۲۹۹
۵۵۱۱۲	»	آقای اکبر خدابخش	۵ ساوه	۱۳۲۱
۵ ۶۱۲۹	»	آقای کیومرث کاظم پور	۳۶۷ تهران	۱۳۲۲
۵ ۷۱۶۲	»	آقای عبدالسمیع لیوانی	۱۵۷۹ بندر گز	۱۳۰۵
۷۰۷۳۰	»	آقای جواد حدادی‌حسن‌پور	۷۸۲ تهران	۱۳۳۰
۷۱۷۳۲	»	آقای مسعود بارفروش	۱۳۸۵ تهران	۱۳۳۹
۷۲۷۴۰	»	آقای جمشید وفائی	۲۵۴۱ تهران	۱۳۳۳
۷۴۱۰۱	»	خانم نسرین خلیل پور	۲۹۷۴ آبادان	۱۳۲۷
۷۵۱۳۴	»	آقای خسرو نادری افشار نژاد	۱۰ سردشت	۱۳۳۲
۷۶۱۴۳	»	خانم زهرا حاجی فتحعلی	۲۶۱ قزوین	۱۳۱۷
۷۷۱۵۲	»	کارینه قایقران	۱۵۵۲ تهران	۱۳۳۸
۷۸۱۵۴	»	آقای حسین محزون	۱۸۵ تهران	۱۳۰۷

بقیه در صفحه ۱۷

خبرهای روز

پرداخت حقوق

ازصبح امروز پرداخت اضافه حقوق معوقه سال ۱۳۳۵ پزشکان آغاز شد فعلااز ششماه طلب پزشکان یکماه ، آن پرداخت میشود ومابقی‌قراراست دربودجه سال ۱۳۴۰ منظور شود .

برنامه روانی

جمعیت بهداشت روانی در نظر دارد برای بهبود وضع‌روانی مردم برنامه وسیعی با کمك روانپزشکان آغاز کند .

کلاس‌روانی‌دانش‌آموزان

دروزارت فرهنك یك کلاس مخصوص بهداشت روانی‌تشکیل خواهد شد ، دراین کلاس‌دانش آموزانیکه ناراحتی های عصبی دارند تحت معالجه و مداوای روانپزشکان قرارخواهندگرفت.

کنگره بین‌المللی موسیقی توکیو

بطوریکه خبرنگار ما کسب اطلاع کرده است .بلافاصله‌پس از کنگره بین‌المللی تهران که در بهار آینده تشکیل می‌شود کنگره بین‌المللی موسیقی‌ژاپن درتوکیو تشکیل خواهد شد .

بین موضوعاتیکه دراین دو کنگره مطرح می‌شود نشانه زیادی وجود دارد .

رضایت مشترکین

امروز مقامات شرکت تلفن اعلام کردند که حلو فصل‌امور ومشکلات تلفنی مشترکین در مراکز مربوطه به‌نتیجه مطلوبی رسیده ورضایت مشترکین‌جلب شده‌واز تمرکز کارها درشرکت تلفن جلوگیری‌بعمل آمده‌است.

کوچه های جدید

طبق اطلاع اداره امور شهر شهرداری بتقاضای برزن یازده درخیابانهای سپه و جیحون سه کوچه بنام شاداب وهیرمند و نواب نامگذاری گردید .

فعالیت دادگاهها

امروز شهرداری اعلام کرد که‌بازرسان ومامورین دادگاهها از دویست وپنجاه مغازه بازدید کرده واز متخلفین سیصدهزار ریال‌جریمه‌نقدی دریافت‌داشتند.

اتیکت کالاها

آقای همام‌پور مدیرکل خوار بار شهرداری اعلام کرد که اصناف وپیشه‌وران باید برروی کالاهای خود اتیکت بزنند وی افزود که این امر بشدت از طرف مامورین کنترل خواهدشد وموضوع نرخ وکنترل قیمت ها ازوظایف مهم شهرداری است.

کشتار یکماهه

درماه گذشته یکصدو پنجاه هزاروششصد وبیست وپنج‌راس گاو وگوسفند در تهران کشتار شده است .

افزایش شهر ها

بامطالعاتی که‌از طرف‌وزارت کشورروی‌قانون تقسیمات کشوری بعمل می‌آید ،بزودی تعدادشهر های ایران افزایش می‌یابد . وچندبخش بشهر مبدل میشود .

تبدیل بفرمانداری کل

مطابق تقسیمات جدیدکشوری قراراست شهرستان‌بندر بوشهر بفرمانداری کل مبدل گردد . این شهرستان‌قبلا نیزفرمانداری کل بوده است .

نمایشگاه عکس

روزدوشنبه بیستو دوم‌اسفند ماه یکهزار و پانصد وهشتاد قطعه عکس‌ازپیشرفتهای کارگری در ایران درپارك شهر نمایش داده خواهد شد .

بمناسبت افتتاح حراج بی‌سابقه مغازه !

اجناسی‌را که یك‌مغازه‌برحسب احتیاج فصل از عمده‌فروش یا کارخانه‌خریداری میکند ویا از خارج‌واردمیکند طبعاهمه‌بفروش نمیرود . جنس هائی هستندکه مثلا از مدروز خارج شده‌اندو کمتر بفروش میروند ودرآخر فصل مقادیری در مغازه باقی میماند ، جنس های دیگری هم بعلت آنکه عیوب کوچکی دارند بازار فروش پیدا نمیکند ویا بالاخره اجناسی هم بعلت آنکه خارج‌از اندازه بزرك ویا کوچك هستندبفروش نمیرسنددرهرحال در آخر هر فصل همیشه مقداری از اجناس بفروش نرفته روی دست صاحب‌مغازه‌میماند. در کشور های مترقی اروپائی قیمت فروش‌اجناس تثبیت‌شده است وهیچ صاحب مغازه‌ای حق‌ندارد جنس خودرا ارزانتراز آنچه که دولت ،ویاتولید کننده معین‌کرده است بفروش برساند واگرنه‌مجرم‌شناخته‌میشود.واما برای‌آنکه اجحافی بصاحبان‌مغازه نشده‌باشددولت‌اجازه میدهدکه در آخرهر فصل صاحبان مغازه اجناس مازاد را بطریق حراج یعنی با قیمتهای تخفیف‌داده شده بفروش‌برسانند مدت‌حراج تا آنجا که‌من بخاطر دارم در آلمان غربی ودر سویس دوبارو هربار دو هفته است شروع و ختم این مدت‌برای‌تمام مغازه‌ها وحتی تقریبا در تمام شهرها یکی است وازطرف دولت‌کنترل میشود. حراج تابستانی در اواسط تابستان صورت میگیرد وبرای بفروش رساندن مازاد کالاهای تابستانی است وحراج زمستان در اواسط زمستان و برای بفروش رساندن مازاد کالاهای زمستانی است .

حسن این کار در آن است که در مدت مجاز برای حراج صاحب مغازه اجازه خواهد داشت‌بدون «آقابالاسر» و کنترل دولت ویا تولید کننده برای فروش مازاد کالاهای خود تخفیفهائی قائل شود وبرای این تخفیف ها هم نمی توان حدی قائل شد و بستگی به‌سیاست ومیل‌صاحب مغازه دارد که تا چه اندازه‌نفع ویاضرربرای بفروش رساندن. این‌مازاد کالادر نظر بگیرد . این معنای حراج فصل درکشور های مترقی است واما در کشور عزیز ما مثل‌آنستکه همه چیز بطریق دیگری تعبیر و گورکوانه بغلط تقلید میشود هر مغازه هر وقت که دلش خواست موضوع حراج را پیش میکشد تا بدین طریق کالاهای خود را با همان قیمت گزاف سابق بمشتریان جاکند .

از همه مضحکتر و جالب تر اعلانی‌است‌که من‌چندی‌پیش‌مدت چندین‌ماه برروی ویترین‌های یکی ازمغازه‌های طهران‌میدیدم. «حراج‌بی سابقه‌بمناسبت‌افتتاح مغازه !»

من‌دراین مورد هرگونه‌تفسیری رازائد میدانم‌وبرعهده خواننده میگذارم که اینگونه‌حراجهای‌بی سابقه را با تعریفی که در بالا برای حراج فصل نوشته‌است مقایسه کنند

دکتر مهندس عزت‌اله داودزاده

کارخانه آسفالت
ساخت میلارز
۵تن ـ ۱۲ تن ـ ۲۰تن
ش‌س‌تهروپ ـ میدان‌فردوسی
۹ـ۱۰ آـ۴۰۵۲۶

یکدستگاه تلفن شماره ۵
واگذار میشود بتلفن ۵۱۸۲۵مراجعه شود
۱ـ۲ آـ۴۰۴۷۱

تصحیح

در رپرتاژ روز چهارشنبه هفدهم اسفنددر موردچگونگی برگزاری مراسم قرعه‌کشی جوائز حساب تامین آتیه‌بانك پارس نام شعب هدایت‌ـغرب باغ جنت ـ سعدی ـ قوام‌السلطنه باجه ذکرشده است که بدین وسیله‌تصحیح میگردد .

آـ ۴۷۲۸۶

تلویزیون ایران

برنامه امشب

ساعت ۳۰ر۵ـپخش تصویر هائی از مناظر ایران

ساعت ۰۰ر۶ـ اعلام برنامه تلویزیونی

ساعت۰۳ر۶ـسخنرانی‌خردسالان

ساعت ۳۰ر۶ ـ درس‌انگلیسی

ساعت ۰۰ر۷ـ برنامه هنری

ساعت ۳۰ر۸ ـفیلم

ساعت ۰۰ر۸ـ هنرهای زیبا

ساعت ۳۰ر۸ ـاخبار وفیلم‌خبری

ساعت ۴۵ر۸ـ صنایع ومعادن

ساعت ۰۰ر۹ ـمسابقه ۳۲ هزار ریالی

ساعت ۳۰ر۹ـ فیلم

ساعت ۰۰ر۱۰ـ آشنائی بیشتر

ساعت ۳۰ر۱۰ ـپایان برنامه

عریضه سرگشاده

پیشگاه مبارك‌بندگان اعلیحضرت‌همایونی

شاهنشاها تاآنجائی که تاریخ کشور ما نشان میدهد مردم غیور ترکمن در حفظ و حراست پایه های موروثی سلطنت حتی از جان خود گذشته و همواره سعی نموده‌ایم که از قوانین و مقررات جاریه کشور که به توشیح آن پادشاه عادل و دادگستر، رسیده اطاعت نموده و مراعات کامل امنیت داخلی وطن عزیز که همیشه مورد نظر اعلیحضرت همایونی میباشد بنمائیم و در مورد اختلافات ارضی همواره قانون را که حاکم و آراء مراجع قضائی را قاطع دانسته ودر اجرای اوامر دادگاههای صالحه کشور مطیع و منقاد باشیم.

باکمال تاسف شخصی بنام اوانس ارزومانیان مقیم گرگان بعناوین مختلفه مقدار زیادی اززمین های موروثی مارا غصب و هر روز به بهانه‌های گوناگون ایجاد مزاحمت برای ما اهالی دوجی واقع در شمال بخش علی آباد گرگان مینماید در تمام‌این مدت ما مردم دوجی که هدفی جز رعایت مقررات کشوری نداریم بخوبی درك کرده‌ایم که چون وطن ما بیش از هر وقت دیگر احتیاج شدید به آرامش و سکون دارد از ایجاد هرگونه اغتشاش وبلوا خود داری و فقط بشکایت و مراجعه به مقامات صالحه اکتفا نمودیم تااینکه در تاریخ ۱۵ر۱۲ر۳۹ غاصب نامبرده ـمسیر آب رودخانه‌ای که زمین های موروثی ما را مشروب مینماید بطرف اراضی خود برمیگرداند و چون دو نفر ازاین اقدام غیر قانونی مشارالیه‌مطلع میشوند در مقام جلوگیری بر می آیند نامبرده با تطمیع رئیس ژاندارمری گرگان که قانونا باید مجری فرامین همایونی و حافظ منافع حقه مردم‌باشد با دو کامیون ژاندارم حمله مسلحانه خودرا بر علیه یك مشت مردم مظلوم و بی پناه شروع و علنا بسوی آن دونفر شلیك میکنند بطوری که در این واقعه یکی از جوانان بی گناه بنام گلدی محمد باشلی قره شربت شهادت مینوشد و دیگر ی را دستگیر و پس از ایراد ضرب و شتم‌بدون‌توجه‌به‌قوانین و مقررات عده‌ای بالغ بر۱۳ نفررا بازداشت و در گرگان زندانی مینمایند و سپس بمنازل حمله‌شبانه برده و ایجاد ترس ووحشت زایدالوصفی در میان اطفال وکودکان معصوم و زنان و مردان می نمایندو ۲۵ نفر دیگررا در زمین های اوانس ارزومانیان بازداشت و پس از دادن شکنجه آزاد می کنند ما مردم بامشاهده این اعمال خلاف مقررات فورا مراتب را بدادستان گرگان و سایر مقامات انتظامی شهرستان مزبور کتبا اطلاع و تقاضای رسیدگی فوری نمودیم متاسفانه تاکنون از هیچ مرجعی طرفی نبستیم بخصوص دادستان گرگان که قانونا باید حافظ قانون بوده واز مظلومین دفاع نماید با اغواء بازپرس مربوطه کمترین قدمی برای ما بر نداشته و موجبات استخلاص زندانیان را فراهم ننمودند ودر نتیجه آقای اوانس ارزومانیان که مسبب اصلی این قتل فجیع می باشد کاملا آزاد وبا برخورداری کامل از قدر ت‌مقامات دولتی بادامه مظالم و تعدیات خود بیش از پیش مشغول است.

شاهنشاها . باعرض مراتب مشروحه فوق استدعای عاجزانه داریم دستور موکدی به مقامات‌مسئول صادر فرمایند تااهالی در ظل توجهات آن‌بدر تاجدار از نعمت آسایش وامنیت بهره‌مند باشند.

باتقدیم عالی‌ترین احترامات فائقه ـ از طرف قاطبه اهالی دوجی

جان نثاران ـ ولی قره داغلی دوجی ـ عبدالحکیم گری دوجی ـ قونلق دوجی .

آـ۴۲۳۴۳

هرمشکل درکار تلمبه وآب دارید با ما مشورت کنید

سه نفر متخصص عالیمقام آلمانی دراختیار شما هستند .

انواع تلمبه های معمولی ـ صنعتی ـ شناور وچاه عمیق درتهران موجود است

نمایندگی تلمبه های SKB درایران

شرکت بازرگانی دیتون خیابان شاهرضا ـ چهارراه کالج

تلفن ۴۹۲۶۱ تا ۴۹۲۶۹

آگهی موقت

آشوری‌ها و کلدانیهای شاهدوست و میهن‌پرست

در دوران پر افتخار سلطنت اعلیحضرت محمد رضا شاه پهلوی یکی از خواسته های دیرین‌اقلیت شاهدوست و میهن پرست آشوری و کلدانی که از سالیان دراز در انتظار آن بودند جامه عمل‌پوشیده و حق انتخاب نماینده‌ای در مجلس شورای ملی بدست آورده‌اند .

ما آشوریها و کلدانیهای ایران آرزومندیم شخصی به نمایندگی‌ما انتخاب شود که بتواند خواسته همگان را بر آورده و در دوران زندگی خود این آزمایش را بمنصه ظهور رسانیده باشد : دکتر یوسف اسحق بیك (دکتر بثی) که‌درراه فرهنك و بهداشت این مملکت عمری را مصروف داشته و هم‌اکنون دبستان و دبیرستان بهنام کلدانی را در تهران بامسئولیت خود اداره می‌نمایداز نظر اصالت و قومیت دارای شجره بوده که با تاریخ پیدایش آشوریها و کلدانیها در ایران انطباق دارد .

علیهذا ما امضاء کنندگان زیر انتخاب آقای دکتر یوسف اسحق بیك (دکتر بثی) را که منعکس کننده تقاضا ها و آرزو های ماست به اقلیت آشوری و کلدانی توصیه مینمائیم .

بابا جان ابراهیمی ، ژان الویه ، ازت هرمزی ، ژوزف لوکا ، دکتر بیت اینویا ، روبن اوشنو ، ویلسون جهار بخش ، مهندس یوسف ـ یوسفیان،داود،مرادخانی ،ویلیام‌دیشو، میکائیل‌پوردانیالی، ادیشك بیت یعقوب ، یوناطان نظروف آزاد ، یوئیل ابراهیم ، اوشانا ایشو ، ابراهیم ایشو فمیکس سلیمان ، میخائیل ارامند ،دکتر جانی عیوض زاده ، یوآ طموز یوسب ابراهیمی ـ عیوض الیاس الکسان مقدس ، ادوارد یوحنا ، یوشیا پلوس ، مارتین رفتاری ، داود ویلیام ، یورا زایا ، اسرائیل سالادین، ژان ژوزف ، ورده عیسی ،شموئیل بابا ، گورگیز بنی آدم ، سانویل سانویل ، بابا اوقا ، باباجان موراد ، ایریم بارهاد ،بابا ابراهیمی ، داداش بابا ، شلیمون ، بابا ابراهیم ایشا، ژوزف فیلیپ ، مسحی توماس ، حبیب آداری ، نومرود سیمونو ، پیرم بینیامین ، یوئیل یوحنا ، داریوش ایشو ، ویلسون ایوان ، آندره کالتا، شموئیل بیت هرمز ، آمان سرکیس ، ویلیام بیت اوشانا ، آلبرت هرمز، میلیس دانیال ، ژان منصوریان ، اودیشو اوشانا ، فرمی‌پولس ، ادوارد بنیامین ، استاد ایشو ، ایشو بك ، موسی بیت اینویا ، ادوارد ایشو ، سارگون عیسی بی ، سارگون عزیز ، شلیمون ، دیماوردا ، طوماس ، یوسف یوناتان ، یعقوب بیت یعقوب ، ادوارد شمونی ،یوسب شامالتا ، براو سورا ، خلیب داود ، ملکو اپریم ، شمسون زئیا ، یوخانا زئیا ، پاولیك بینیامین ، بلسون بینیامین ، جانی اسحق ،لیویی خوشابه ، ژوزف پطروس ، فرانسوا نوغلی ، ژرژ نوزار اردان ، ژرژ صالادینی ، یعقوب صورا ،برنارد فیرما ، جبرائیل اودیشو ،پیر صورا ، عیشوی ، یعقوب اسرائیل جبرائیل سلماسی ، اسرائیل الخاص ، ایشو بابایوف ، جبرائیل بیت موتا ، آشور خوشابا ، پولوس موشول ، ژرژ اسمالوف ، شموئیل بیت لگر ، ادوارد صیاد ، نینوش صیاد ،گوگوش یایامانی ،نطن آوراهم، اسرائیل پولوس ، شموئیل شامالتا ، میخائیل پولیس ، پطروس شامالتا، آلبرت‌وردا، ژرژدیشو ، وارداديشو ، آلبرت دیشو، کوروش ایشو ، مهندس فردریك ایشو ، پول اسکندر ، ژرژ اسکندر ، آلك اسکندر ، آلك اسکندر ، پولوس موشی ، یوئیل اسحق بك ،یعقوب یوحانا ، آمو بر اندرو ، یوسب مامزاگولف دانیل بیت هرمز ، نیکولا عیوض ، شمعون عیوض صپر یوخانان ، مهندس پیودور لازار ، الکسان اسکندر، میخائیل اسکندر ، سانخیر یوئیل ، گورگیز یوئیل ،اینویا بیت ایوان ، سیروژا بیت ایوان ، ناتان بیت تاتاوس ، یوتام توما ، سرگیز توما ، یوتام توما ، سر گیز توما ، واسیلی یوخانا ، اسرسانوس خاجو ، الکساندر باگدانا ، ژرژ امیر ، ژاك پاتاواری ، فرمان بیکا ، ادواردایشك، موگوز دانیال ، ویلیام منصور ، پولوس منصور ، داود پولوس ، یوناتان پولوس ، یوعیش گبو ، بابا شیخو ، هویل به‌به ، یعقوب آشوری ، یوئیل آشوری شموئیل آشوری ، شاول آشوری ، اسحق ابراهیمی ، سرگیز ابراهیمی ویلیام ابراهیمی ، آندره ارسائیس ، یویل ارسائیس، نیکولا انیشو ، ولادیمیر بیت یوسب ، یوسب بابا قاشا ، یوسب پولوس حیدری ، ویلیام پولوس حیدری ، داود یوناتان ، بینیامین یعقوب زاده ، زایا بینیامین ، بورس کلدا ، پر غرص یوسف ناتینل ، ویلسون به به ، داود لازار میشل ، یعقوب سولاتا ، یعقوب طوماس ، لیوان پطروس لازار ، عیسی شموئیل ، فرانسا یوسف ، ویلیام گور گیز داراش‌انویه ، برلوس نویه ، پطروس ابراهیم ، توماس سرگیز ، اندر یوس یونن ، ویلسون یونن ، بینیامین یونن گورگیز میخائیل ، ایشا نورای ، شاول یوسب میخائیل رامی یوسف ، جانی آقا حایی ، میلیس آقا خانی ، فریدون آقاجانی ، او شلیم مورات ، یوعیس مورات ، شویا اسحق بك، گابریل سوسانبری ، یوسب فرانسا ، آرام کلدانی، پطروس کلدانی ، ابراهیم ناصر ، به‌به بعو جبرائیل اسحق عیسی خانی ویکتور راس‌ورده، عیشو عیشو ، ویلیام رضا ئیه ، ویلیام ورده ، خونه ترمان ، خونه ورنن ، به‌به ورنن ، ویلسون ایران ، ناتان ایوان ، ایلیشا ایوان ، شموئیل الیاس ، سپان بیکا ، ایشك بیکا ، عوو نرما ، ابراهیم ایشو ، ویلیام طرمز ، میشا بینیامین ورده ، پیر یوخانا ، ژورا یوخانا ، کولا یوخانا ، جانی‌یوخانا ، ملك کرم ، مارسیل کرم ، عزیزمیخائیل به‌به‌عزیز دارایش بیت‌کنویه، نمروت بیت‌کنویه ، شموئیل داداشی ،بانسون‌ناقلپون ، شموئیل ناقلپون سراب بیت اینوبا ، ادی شامالتا ، ژورا کرم بك ، فرانسیس شورپز ، پولوس بینیامین ، بابا لازار ، ژورف سلیوا ، ملك کرم ، داود پولیوس ، داریوش شامالتا ، پولیس پولیس .

آـ۴۲۳۰۱

ازاین محلها شعله‌های آتش بلند بود

دیروز بعد از ظهر خیاطخانه محمد غفوری وتابلو سازی امجد و دفترخانه شماره ۳۴ بعلت نامعلومی طعمه حریق گردید . بلافاصله جریان باداره آتش نشانی اطلاع داده شد ولحظه ای بعد مامورین اداره آتش نشانی در محل حریق حضوریافته وپس از چند ساعت عملیات حریق را خاموش ساختند ضمنا در گاراژ البرز در خیابان سیمتری در انبار شیشه جام ابوالقاسم ترابی در خیابان خیام ودر نانوائی کاظم میر عظیمی در خیابان شمیران ودر منزل‌محمد باقر حاج صفر علی در خیابان‌قزوین کوچه ازمیر ودر گرمابه داخلی کارخانه سیمان ورامین آباد شهرری حریقهائی رخ داد که بوسیله مامورین آتش نشانی خاموش گردید ودر گرمابه داخلی کارخانه سیمان عده ای نیز مجروح شدند که به‌بیمارستان سینا منتقل شده و بستری گردیدند .

برای اعلام خط مشی وزارت دارائی

روز پانزدهم فروردین کنفرانسی برای اعلام خط مشی و برنامه کلی وزارت دارائی درسال ۱۳۴۰ در تهران با حضور کلیه پیشکاران وروسای ادارات مستقل دارائی تشکیل میشود .

دستور وزارت دارائی در مورد مالیات بانکها

امروز وزارت دارائی بکلیه بانکها وشرکتهای دولتی ابلاغ کردکه چون اغلب دیده شده که پس از تصویب ترازنامه از طرف مجمع‌عمومی صاحبان سهام اداره کل مالیات بر شرکتها نسبت به تشخیص مالیات بردرآمد ایراداتی وارد میسازد که بعلت تصویب ترازنامه در مجمع عمومی تجدیدرسیدگی قانونا میسرنخواهدبود لذا آقایان روسای هیئت مدیره ومدیران عامل بانکها بایستی قبل از دعوت مجمع عمومی برای تصویب ترازنامه یك نسخه از ترازنامه مورد نظر را بدوا به اداره کل مالیات شرکتها و بازرگانان برای رسیدگی و تشخیص مالیات ارسال دارند تا پس از تعیین رقم‌قطعی فقط مالیات‌بردرآمد ترازنامه مربوطه در مجمع عمومی مطرح گردد .

اسامی برندگان جوائز حساب تامین آتیه بانك پارس

بقیه از صفحه ۱۶

شماره حساب	شعبه	نام ونام خانوادگی	شماره شناسنامه	تاریخ تولد
۵۰۷۰۲	بازار	آقای علی اکبر معصومی	۱۶۸۲ تهران	۱۳۲۵
۵۱۷۳۷	«	خانم ایراندخت وخشوری	۲۴۳ اردبیل	۱۳۱۵
۷۸۴۷۲	مرکز	خانم بهجت‌السادات جمالی	۱۰۲۶ تهران	۱۳۱۲
۷۹۴۹۶	«	زهرا فروتن	۴۹۲۷ بابل	۱۲۷۷
۸۰۵۲۷	«	آقای محمد اسماعیل کاظمی	۷۶۴۰۰ شیراز	۱۳۱۳
۵۲۴۱۶	بازار	نعمت‌اله غلامی	۲۸۰ تهران	۱۳۱۰
۵۳۴۳۵	«	خانم معصومه عاصمی	۸۵ تهران	۱۳۲۸
۵۴۴۹۴	«	خانم کبرا حاجی‌نوروزی	۱۳۴ تهران	۱۲۹۸
۵۵۵۶۷	«	آقای حسن مسلمی	۱۲۷ نطنز	۱۳۱۷
۵۶۶۲۵	«	آقای ابوالقاسم اوخ	۹۰۲۵ تبریز	۱۲۹۵
۵۷۶۸۴	«	خانم سکینه برگستوان	۱۴۵۲۶ تهران	۱۲۶۸
۵۸۷۷۷	بازار	آقای حاجی حسینی	۶۰۶۰ تهران	۱۳۲۵
۵۹۸۳۲	«	آقای پرویز سیار	۶۶۶ تهران	۱۳۳۶
۶۰۸۸۷	«	آقای رضا حسینی	۳۶۵۷ زنجان	۱۲۹۸
۶۱۹۷۸	«	طلیعه مستشاری	۲۳۸۷۳ تبریز	۱۳۰۰
۶۲۹۸۳	«	ناهید افسری	۱۶ گلپایگان	۱۳۳۷
۶۴۱۷۲	«	آقای موسی پیکر	۲۰۲ کاشان	۱۳۱۰
۶۵۲۰۵	«	خانم افسانه دادگریان	۱۸۱۴ تهران	۱۳۳۳
۶۶۲۸۶	«	آقای محمد صادق خیاطی دریانی	۴۴ خامنه	۱۳۱۱
۶۷۳۵۷	«	آقای صالح ایمن	۴۶۲ رشت	۱۳۲۱
۶۸۴۳۸	«	آقای‌ناصر دل زنده	۶۹۹رشت	۱۳۱۸
۶۹۴۵۷	«	آقای احمد ایوبی	۵۲۷ اصفهان	۱۳۰۹
۷۴۰۶۵	«	آقای مرتضی قوانلوقاجار	۲۲۳ تهران	۱۳۰۴
۷۱۴۷۰	«	آقای عبدالعلی فرزانه	۱۷تائنات	۱۳۰۹
۷۲۴۸۷	«	آقای محمد افراسیابی	۱ لواسان	۱۳۰۷
۷۳۵۰۴	«	خانم محترم زندیه	۸۱۳ تهران	۱۳۲۶
۷۴۵۱۳	«	خانم سکینه سلیمان پور	۵۲۳ تهران	۱۳۳۸
۷۵۵۱۷	«	آقای ناصر پهلوانی	۳۰۸۲ کاشان	۱۳۱۲
۷۶۵۵۴	«	خانم معصومه حسین زاده	۲۵۰۴۰ تبریز	۱۲۹۱
۸۵۵۷۱	«	خانم نسرین محمد کمال	۷۲۷ تهران	۱۳۳۷
۷۷۶۰۴	«	خانم سکینه ترکان‌نیکوکار	۷۶۱۶ زنجان	۱۳۰۷
۷۸۶۱۵	«	خانم خدیجه پور نوروز	۶۱۹۳ لاهیجان	۱۳۱۰
۷۹۶۲۷	«	خانم همدم حبیبی	۲۱۱۴۹ تهران	۱۲۷۶
۸۰۶۶۵	«	آقای ارسلان صمدی	۱۱۵ کرمانشاه	۱۳۱۰
۸۱۶۸۳	«	خانم ملوك جوزی	ز ـ ـ ـ ـ	
۸۲۶۸۳	«	خانم عزت خسروی	۱۱۵۴ تهران	۱۳۰۲
۸۳۷۲۷	«	خانم فخرالسادات واعظ مدنی	۴۹۲ تبریز	۱۳۲۰
۸۴۷۵۵	«	آقای عزت‌اله حسینی	۳۴۸ تهران	۱۳۲۴
۸۶۷۵۸	«	آقای محمد رضاجواهریان	۴۱۳ تهران	۱۳۳۴
۸۷۷۸۳		آقای کامبیز ایمانی	۱۸۳ تهران	۱۳۲۸
۸۸۷۸۹		آقای علی اشرف اسفندی	۹۷۲ مرند	۱۳۰۲
۸۹۸۳	«	آقای غلامعلی کیا عاصمی	۵۰۲ تهران	۱۳۰۱
۹۰۹۵۹	بازار	خانم بتول قندهاری	۱۲۲۵ تهران	۱۳۱۰
۹۲۰۹۷	«	خانم نوشین ایزدی	۱۲۶۱ تهران	۱۳۳۹
۹۳۱۵۷	«	خانم شهین بهنوا	۱۵۷۶ تهران	۱۳۲۴
۹۴۲۰۲	«	خانم اعظم نادرقلی	۹۴۲ تهران	۱۳۳۰
۹۵۳۱۵	«	آقای اصغر طاهر آبادی	۴۰۷۷ تهران	۱۳۰۴
۹۶۰۶۸	«	خانم عفت السادات رضوی	۴۶۰۲۴ شهرری	۱۳۳۸
۹۶۹۳۸	«	خانم طاهره منسوجی	۱۴۰۱ تهران	۱۳۲۸
۹۸۰۳۱	بازار	آقای مهدی اسدی	۱۰۳۷ گلپایگان	۱۳۱۱
۹۹۰۴۴		خانم رقیه شاه حسینی	۵۸۲۵۷ تهران	۱۳۳۳

همکاران دولت‌جدید مهندس شریف‌امامی چه‌کسانی‌هستند؟

پنج تن از وزیران برای اولین‌بار بوزارت رسیده‌اند

شرح‌حال وزیران یکصدوششمین کابینه دوره مشروطیت

ساعت پنج بعداز ظهر دیروز یکصدو ششمین کابینه دوره مشروطیت ایران در کاخ اختصاصی بحضور شاهنشاه‌معر فی‌شد .

آقای مهندس جعفر شریف امامی که ظهر دیروز برای بار دوم مامور تشکیل دولت شده بود پس از پنج ساعت همکاران‌خود را انتخاب و معرفی کرد .

در این کابینه پنج وزیر برای اولین بار بوزارت رسیدند ، تیمسار سپهبد نقدی که برای اولین بار بوزارت جنك رسیده‌است سالخورده ترین و آقای دکتر احمد علی بهرامی وزیر کار که برای دومین بار باین سمت‌برگزیده‌شده‌است جوان ترین وزیران است . دراین کابینه اکثریت‌باتهرانی‌هاست و علاوه برتهرانی‌ها، تفرشی ها ـ یزدی ، گیلانی ، بروجردی ـ شیرازی ـ آشتیانی و خراسانی نیز شرکت دارند .

ذیلا بااستفاده از آرشیو اطلاعات شرح حال اعضای دولت جدید را برای اطلاع خوانندگان محترم از نظر میگذراند :

نخست وزیر

آقای مهندس شریف امامی‌نخست‌وزیر فرزند مرحوم محمد حسین شریف امامی در سال ۱۲۸۹ شمسی در تهران متولد شد و تحصیلات عالیه خود رادررشته مهندسی راه‌وساختمان در آلمان انجام داد آقای‌مهندس‌شریف امامی در سال ۱۳۰۹ وارد خدمت‌دولتی گردید وچندی معاون فنی بنگاه‌راه‌آهن دولتی ایران و سپس بترتیب معاونت وزارت راه و سر پرستی راه آهن ـ وزیر راه ـ مدیر عامل سازمان‌برنامه ـ رئیس شورایعالی سازمان برنامه ـ سناتور انتخابی تهران در دوره دوم‌و در سال ۱۳۳۶ در کابینه آقای دکتر اقبال وزارت صنایع و معادن راعهده دار بوده است و چندی نیز در کابینه دکتر اقبال سمت‌کفالت نخست وزیر را بر عهده داشت .

آقای مهندس شریف امامی درسال ۱۳۳۵ با دختر معظم‌السلطان ازدواج نمود و دارای سه فرزند میباشد .

نخست وزیر دو دختر بنام شیرین و سیمین و یك پسر بنام علی‌دارد.

آقای مهندس شریف امامی دارای نشانهای درجه اول همایون و چندین نشان دیگر داخلی همچنین نشانهائی از ایطالیا و ژاپن و دیگر کشور های خارجی دریافت داشته است .

آقای مهندس شریف امامی در تاریخ هفتم شهریور سال جاری برای نخستین بار به نخست وزیری رسیدو روز گذشته بار دیگر مامور تشکیل کابینه دیگر گردید .

وزیر امور خارجه

آقای حسین قدسی نخعی وزیر جدید امور خارجه تا دیروز سفیر کبیر ایران در لندن بود وی مدتی نیز سفارت شاهنشاهی را در چین و ژاپن برعهده داشت .

وزیر جدید امور خارجه مدارج خدمات سیاسی خود را در وزارت امور خارجه پیموده و مدتی نیز معاونت آن وزارتخانه را عهده دار بوده است .

وی در سال ۱۳۱۴ با دختر مرحوم صدرالسلطنه ازدواج کرد (مرحوم صدرالسلطنه اولین وزیر مختارایران در واشنگتن بوده است).

آقای قدس نخعی در سال ۱۳۰۴ مجله‌ای بنام «ندای قدس» درتهران منتشر میکرد .

آقای قدس نخعی در هیات‌مامور مذاکره باشورویها برای‌پس‌گرفتن طلا های ایران عضویت داشت .

وزیر فرهنگ

آقای دکتر جهانشاه صالح وزیر سابق بهداری ووزیر جدید فرهنگ درکاشان بدنیا آمده و پس از تحصیلات مقدماتی به‌تحصیل علوم قدیمی پرداخته است و سپس به تهران آمده وپس‌از طی دوره کالج آمریکائی عازم امریکا شد و از دانشگاه سیراکیوز درجه لیسانس گردید وسپس از دانشکده پزشکی همان دانشگاه باخذ دیپلم دکترای پزشکی نائل شد.

آقای دکتر صالح پس‌ازاخذدیپلم دکتری مدتی در بیمارستان های امریکا مشغول کار بوده و پس از بازگشت بایران استاد دانشکده پزشکی شد و همچنین ریاست بیمارستان های وزیری و زنان را عهده‌دار بوده ودر سال ۱۳۲۷ به ریاست دانشکده پزشکی انتخاب‌شد.

آقای دکتر جهانشاه صالح در کابینه‌های مرحوم سپهبد رزم‌آراء وتیمسار سپهبد زاهدی و آقای علاء تصدی وزارت بهداری راداشته وچندین ماموریت خارج از کشور رفته است.

آقای دکتر جهانشاه صالح‌دارای تالیفاتی‌است وی متاهل است ودو پسر دارد.

نایب نخست‌وزیر

آقای دکتر محمد سجادی نایب نخست‌وزیر از تمام وزرای کابینه سابقه وزارتش بیشتر است. نوه آیت‌اله حاج میرزا حسن مجتهد آشتیانی، ازدانشگاه‌پاریس‌دکترای حقوق واقتصاد گرفته است. آقای دکترمحمد سجادی برای نوزدهمین بار در دولت شرکت دارد وتاکنون سه‌بار وزیر دادگستری ، شش‌بار وزیرراه ، دوبار وزیر دارائی ،دوبار وزیر اقتصاد ملی ، یکبار وزیر فرهنك ، سه‌بار وزیر مشاور واین بار هم دومین بار است که‌دردولت آقای مهندس شریف امامی نایب نخست وزیر میگردد.

آقای‌دکتر سجادی همچنین‌سال ها درپست های دادستانی استان خراسان ، استان مرکز ، معاونت دادستانی کل دیوانعالی کشور ، مدیرکل گمرکات ، استانداری استانهای دهم ،نهم‌وآذربایجان‌انجام وظیفه کرده است.

آقای دکتر سجادی ۳۷سال‌پیش ازدواج نموده و دارای یك پسر و یك دختر میباشد.

دراین دولت‌نیز امور اقتصادی زیرنظر ایشان خواهد بود.

وزیر مشاور

آقای اشرف احمدی وزیرمشاور و معاون نخست وزیر نیز برای دومین بار بوزارت رسیده است.

آقای اشرف احمدی درسال ۱۲۸۸ درشیراز متولد شده ، تحصیلات ابتدائی و متوسطه خودرا در شیراز انجام داده واز دانشگاه تهران باخذ درجه لیسانس قضائی نائل آمده است.

وی درسال ۱۳۲۰ پس‌از یکدوره خدمات فرهنگی وارد خدمت قضائی شده و مشاغل مختلفی را در دادگستری پیموده و بعداز بیست‌و هشتم مرداد۳۲ مدتی تصدی استانداری اصفهان را به‌عهده‌داشته است.

آقای اشرف احمدی در سال ۱۳۳۴ بسمت معاونت نخست وزیر وسرپرست بازرسی کل نخست ـ وزیری منصوب گردید و بیش از چهار سال در این سمت مشغول خدمت بود.

آقای اشرف احمدی درجلسات هیئت دولت سمت‌دبیر هیئت‌وزیران رابرعهده دارد.

وی تاکنون بدریافت نشان های مختلفی نائل آمده است.

وزیر راه

آقای مهندس ابوالحسن بهنیا ـ وزیرراه فرزندمرحوم مشاورالسلطان متولدسال ۱۲۸۹ میباشدو تحصیلات عالیه خود را در دانشکده مهندسی راه‌و ساختمان‌فرانسه بپایان‌رسانیده است .

آقای مهندس بهنیا از سال ۱۳۱۵ خدمت دولت را پذیرفته و اولین شغل وی تدریس در دانشکده فنی بوده و سپس بترتیب پست های‌مدیر کل‌اداره فنی شهرداری‌تهران ـرئیس اداره نظارت بر ساختمانهای بانك ملی ـ مدیر کل وزارت راه ـ عضو هیئت مدیره و مدیر عامل بنگاه ـ آبیاری را برعهده داشته و از سال ۱۳۲۶ باستادی کرسی ساختمانهای آبی دانشکده فنی انتخاب شده و در قسمت های زیر سازی راه و راه‌آهن و ساختمانهای آبی بتدریس پرداخته است .

آقای مهندس بهنیا در سال ۱۳۲۱ ازدواج نموده و دارای سه فرزند می باشد و همچنین دارای تالیفاتی در رشته راه و ساختمان است .

وزیر کشاورزی

آقای مهندس ابراهیم مهدوی متولد سال۱۲۸۰ میباشدوتحصیلات عالیه خود را در دانشکده حقوق در رشته سیاسی و همچنین دانشکده کشاورزی آلما ن انجام داده‌است.

آقای مهندس مهدوی سومین بار است که بوزارت کشاورزی منصوب میشود .

اولین بار در کابینه رزم آرا ابتدا به معاونت و کفالت و سپس به وزارت کشاورزی رسید .

آقای مهدوی مشاغل مختلفی را در وزارت کشاورزی طی کرده و مدتی مدیر کل وزارت کشاورزی و رئیس دانشکده کشاورزی کرج بوده است و چندی پیش نیز سمت استانداری خوزستان و مازندران را بر عهده داشته است .

آقای مهندس مهدوی در کابینه پیشین آقای مهندس شریف‌امامی نیز وزیر کشاورزی بود .

وزیر مشاور وسرپرست سازمان‌برنامه

آقای احمد آرامش که بیست روز قبل با سمت وزیرمشاور و سرپرست سازمان‌برنامه وارد کابینه پیشین‌آقای مهندس شریف امامی گردیده بود ، در این کابینه نیز همان سمت‌رادارا است .

آقای آرامش در حکومت مرحوم قوام السلطنه مدتها کفالت وزارت بازرگانی و پیشه و هنر را عهده‌دار بود و بعدا بسمت وزیر کار وتبلیغات مشغول کار شد و در چند سال قبل ازطرف مجلس شورایملی بسمت‌ناظر قانونی سازمان برنامه انتخاب گردید

وزیر بازرگانی

آقای دکتر علی اصغر پور همایون وزیر بازرگانی در سال ۱۲۹۱ متولد شده است و در سال ۱۳۰۹ برای تکمیل تحصیلات خود باروپا عزیمت کرده ودرسال ۱۳۱۶ باخذ درجه‌دکترا در اقتصاد و حقوق نائل آمده است.

آقای دکتر پور همایون پس از مراجعت بایران مدتی در وزارت دادگستری درسمت‌هائی‌چون‌مستشاری استیناف مشغول خدمت بود و ازسال ۱۳۲۱ در دانشکده حقوق‌مشغول تدریس اقتصاد گردیده است .

آقای دکتر پور همایون در سال ۱۳۲۹ بمعاونت وزارت اقتصاد ملی منصوب شد و ضمنا سمت مشاور حقوقی بانك ملی را عهده دار بود .

در اردیبهشت سال ۱۳۳۲ بریاست هیئت مدیره شرکت بیمه و در مرداد سال ۱۳۳۲ بوزارت اقتصاد منصوب شد و در فروردین ۱۳۳۴ بار دیگر ریاست هیئت مدیره شرکت‌بیمه را عهده دار شد .

آقای دکتر پور همایون سپس بریاست موسسه علوم اداری‌دانشکده حقوق منصوب و در کابینه پیشین آقای مهندس شریف امامی نیزسمت وزارت بازرگانی را داشت .

وزیرپست وتلگراف

آقای دکتر عبدالحسین اعتبار وزیر پست‌وتلگراف وتلفن برای سومین بار است که بوزارت میرسد:

وزیرجدید پست وتلگراف در دانشگاه‌های انگلیس و آلمان در رشته‌های مهندسی و اقتصاد بدرجه دکتری رسیده است.

وی ۴۸ سال دارد ودر کابینه دکتراقبال چندماه وزیر بازرگانی بود ودرکابینه قبلی نیز وزارت‌پست وتلگراف را برعهده داشت.

آقای دکتر اعتبار خدمات‌دولتی خودرا از وزارت‌دارائی‌شروع کرده است در دوره چهاردهم از بروجرد بنمایندگی مجلس شورای ملی انتخاب گردید ودر همان‌وقت به عنوان نماینده ایران در کنفرانس سانفرانسیسکو انتخاب شد.

آقای دکتر اعتبار مدت ها مدیریت عامل وریاست هیئت‌مدیره بانك رهنی رابعهده داشت وی به زبانهای انگلیسی ، فرانسه وآلمانی تسلط دارد.

وزیر وزارت کار

آقای دکتر احمد علی بهرامی‌وزیر کار جوان ترین وزیر کابینه‌میباشد و چهل و یکسال دارد .

آقای دکتر بهرامی فارغ‌التحصیل حقوق از دانشگاه ژنو میباشد وی مدتی سمت‌مشاوراداره‌امور بین‌المللی وزارت کار رئیس اداره مشاغل وکار یابی . رئیس کتابخانه .رئیس اداره امور بین‌المللی و مدیر کل وزارت‌کار را بعهده داشته است و آخرین‌شغل او معاونت وزارت کار بود .

آقای دکتر بهرامی چند بار در کنفرانس های بین‌المللی کار شرکت کرده و در مجامع بین المللی شهرت فراوان دارد .

وزیر گمرکات وانحصارات

آقای محمدرضی ویشکائی وزیر گمرکات و انحصارات چهل ودو سال‌پیش در رشت متولد شد و فارغ‌التحصیل دانشکده ادبیات می باشد واز سال ۱۳۱۹ واردخدمات دولتی شده و مهمترین سمت های وی بازرس دولت دربانك ملی و معاون ثابت اداری وزارت دارائی بوده است.

آقای ویشکائی‌دومین‌بار است که بوزارت میرسد.

وزیر صنایع و معادن

آقای دکتر طاهر ضیائی وزیر صنایع و معادن برای دومین بار بوزارت‌میرسد . وی ۴۳ سال‌پیش درتربت‌حیدریه متولد شده و پس‌از پایان تحصیلات ابتدائی و متوسطه به‌آلمان رفت ودررشته معدن از دانشکده فنی برلن فارغ‌التحصیل شده و بعد باطریش رفت و در دانشگاه وین دکترای زمین‌شناسی گرفت وپس‌از بازگشت بایران در دانشکده فنی شروع به‌تدریس کرد

شرح حال کوتاه بقیه وزیران جدید در صفحه ۲۷ چاپ شده است

پیام شاهنشاه و رئیس جمهوری‌آلمان

پیام شاهنشاه در شماره مخصوص نشریه‌رسمی‌انستیتوی فرهنگی آلمان بمناسبت دوهزار وپانصدمین سال بنیاد شاهنشاهی ایران انتشار یافت

سخنگوی دبیرخانه جشن های شاهنشاهی ایران امروز اظهار داشت : نشریه رسمی انستیتوی فرهنگی آلمان بمناسبت دو هزارو پانصد مین سال بنیاد شاهنشاهی ایران انتشار یافت .

در این نشریه پیامهائی ازشاهنشاه ایران و حضرت رئیس جمهوری آلمان فدرال چاپ شده است .

شاهنشاه در پیام مخصوص خود مفصلا به مقام تاریخی ایران وسهم آن در تمدن جهانی و اهمیت خاص جشن دو هزارو پانصد مین سال شاهنشاهی اینکشور و همچنین پیشرفتهای ایران نوین نهضت‌عظیم اجتماعی و اقتصادی ایران امروز و تجدید حیات اینکشوربرای بازیافتن مجد و عظمت باستانی اشاره‌فرمودند

پنجاه مقاله

در فصول مختلف این نشریه ۵۰ مقاله راجع به دو هزارو پانصدمین سال تاسیس امپراطوری ایران ، خلاصه‌ای از تاریخ‌و جغرافیای‌ایران سه هزار سال هنر در ایران، کاخ های سلطنتی تخت جمشید و تخت سلیمان ،روابط ایران و آلمان در طول تاریخ ، لغات فارسی در زبان آلمانی ، تحقیقات و تفحصات آلمانی ها در ایران ، شعرای آلمانی در مکتب حافظ ، ایران از نظر آلمانی ها دانشجویان ایرانی در آلمان ، سازمان اقتصادی و صنعتی ایران امروز ، کشاورزی ایران و مسائل مهم آن، کمکهای آلمان بایران‌در برنامه های فنی ، اطاق بازرگانی ایران و آلمان ، راههای تازه همکاری باایران ، یادبود نمایشگاه صنعتی آلمان درایران و جشن‌نوروز انتشار یافته است .

بمناسبت سالگرد ملی‌شدن صنعت نفت در ایران

بپاسبان راهنمائی حواله نفت داده شد

سخنگوی اداره راهنمائی و رانندگی امروز بخبرنگار ماگفت: که بمناسبت جشن پایان‌دهمین‌سال ملی شدن صنعت نفت که‌درروزهای ۲۷ و ۲۸ و ۲۹ اسفند ماه‌سال‌جاری طی مراسم خاصی درسراسر کشور برگزار میشود از طرف شرکت‌ملی نفت ایران تعداد چهار صد دفترچه مخصوص حواله نفت در اختیاراداره است که در بین پاسبانان نمونه راهنمائی و رانندگی تقسیم شود.. این دفترچه ها که شامل ۲۰حواله ده لیتری نفت‌میباشد بین‌پاسبانان مزبور توزیع شد .

اداره راهنمائی و رانندگی‌وظیفه خود میداند که از همکاریهای مختلفی که شرکت ملی نفت در مراحل گوناگون با این‌اداره‌داشته است صمیمانه تشکر نماید .

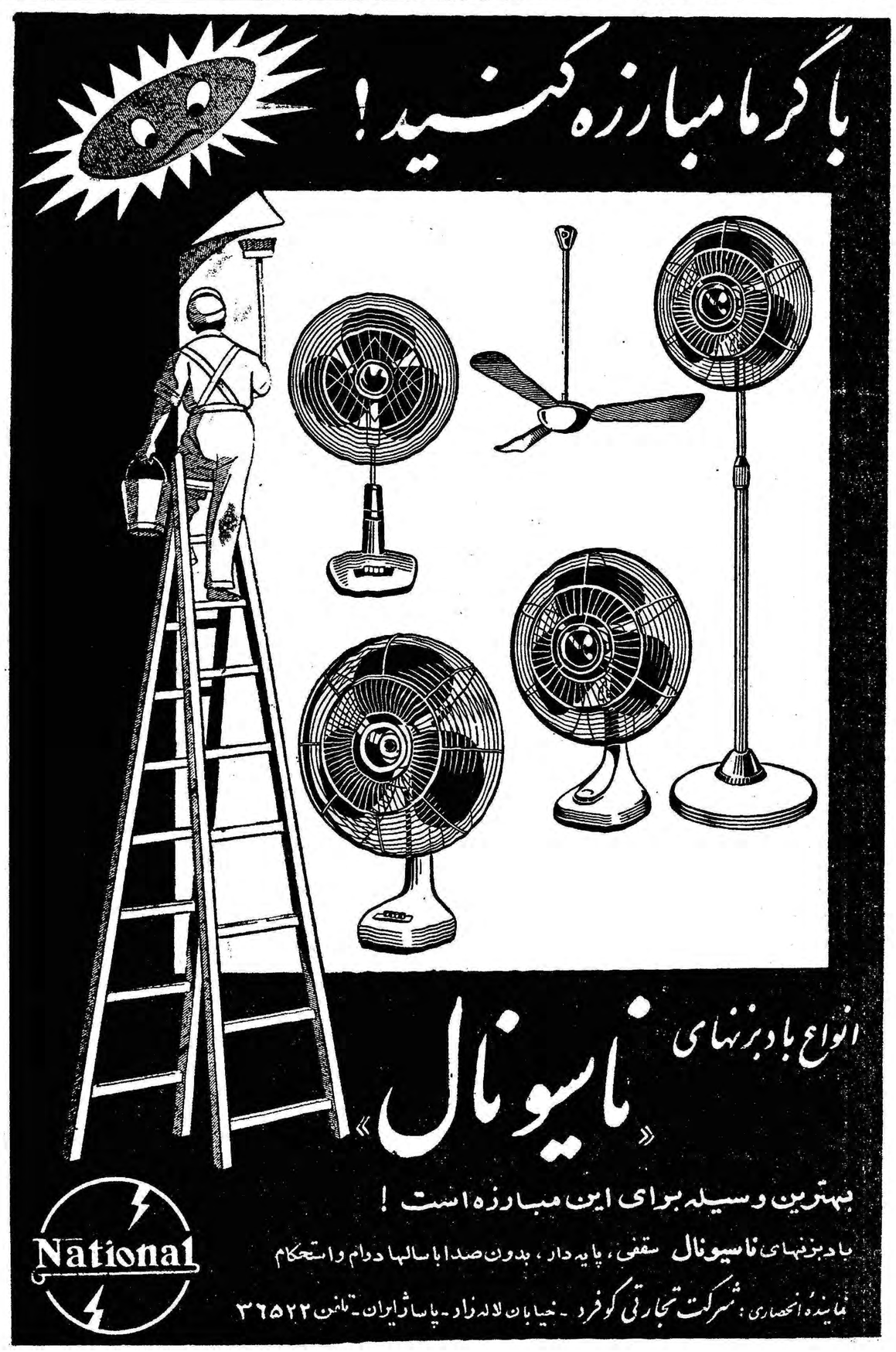

نیازمندیها و آگهی های کوچک

استخدام میشود

آگهی انتخاب دستیار
دانشکده پزشکی تبریز برای‌خدمت درآزمایشگاه سرم شناسی، بیك تن دستیار احتیاج دارد داوطلبین می توانندباید دست داشتن مدارك لازم از تاریخ نشر آگهی در روزنامه های کیهان و اطلاعات تا مدت چهل روز در تبریز بدبیرخانه دانشکده پزشکی و در تهران باداره کل تعلیمات عالیه‌و امرام دانشجو بخارجه مراجعه و ثبت نام نمایند استخدام قبول‌شدگان در مسابقه مربوطه موکول بتامین اعتبار خواهد بود •
رئیس دانشکده‌پزشکی وداروسازی تبریز • دکتر جهانشاهی
۳-۳ آ-۴۶۵۳۶

بیك بانوی‌مانیکوریست کارآزموده جهت کار در آرایشگاه نیازمندیم
تلفن ۸۲۱۹۶۵
آ-۴۲۳۶۷

سازمان آب تهران جهت تکمیل کادر فنی خود احتیاج به شش نفر مهندس و دو نفر لیسانسیه فارغ - التحصیل دانشکده علوم دارد از - آقایان داوطلبین خواهشمند است تا ۱۵ فروردین ۱۳۴۰ بکارگزینی سازمان آب تهران واقع در شمال شرقی - اسپریس جلالیه مراجعه نمایند •
سازمان آب تهران
آ-۴۷۲۴۲

دکتر دارو ساز یا مجاز استخدام میشود تلفن ۲۹۹۸۷
آ-۴۲۲۳۹

بچند نفر کارگر کانال ساز وارد مورد نیاز است امیر آباد چهار راه نصرت شمال شرقی طبقه سوم پلاك ۳۷ دفتر کانال سازی تلفن ۴۲۰۸۳
آ-۴۲۲۲۷

encyclopedia britannica
این موسسه جهت انجام امور - دفتری و فروش در ایران و ممالك - خاورمیانه احتیاج به چند نفر لیسانسیه آشنا بزبان انگلیسی‌دارد و حقوق و مزایای عالی برای‌اشخاص واجد شرایط و پرکار تضمین میشود خواهشمند است با در دست داشتن مدارك مربوطه به شرکت بریتکو - خیابان شاهرضا جنب کالج شماره ۱۴۴ مراجعه فرمایند •
آ-۴۶۸۶۰

یك فروشنده فعال و شایسته برای فروشندگی اتومبیل و کامیون مورد احتیاج است • حقوق‌و آینده خوب تامین میشود به تلفن ۴۳۴۸۴ مراجعه فرمائید •
آ-۴۷۱۹۰ ۱-۲

راننده استخدام میشود
راننده مجربیکه ضامن معتبر و سابقه سوئی‌نداشته باشدو چندین سال در تهران رانندگی کرده برای رانندگی اتومبیل شخصی در تهران استخدام میشود بتلفن ۸۱۷۲۴ - مراجعه گردد •
آ-۴۲۲۱۵ ۱-۲

یکنفر آلمانی که بزبان فارسی آشنا شوداستخدام‌میشود ازساعت ۸ بعد از ظهر الی ۱۰ بتلفن ۲۶۴۴۶ مراجعه نمایند •
آ-۴۲۲۴۹ ۱-۲

شرکت اسفالت راه‌چندنفر راننده اسکریپر- بولدزر وگریدر استخدام مینماید داوطلبین به تعمیر گاه‌مرکزی شرکت‌جنب کارخانه‌پپسی کولامراجعه نمایند •
آ-۴۲۳۵۹ ۱-۳

اجاره داده میشود

در بهترین نقطه تهران -چهارراه‌شاه ساختمانی نوساز ومدرن دارای کلیه وسائل دارای ۴۰ اطاق که برای‌هتل- بیمارستان موسسات خارجی ودولتی بسیار مناسب است مبله و غیر مبله اجاره داده‌میشود باتلفن۴۰۵۰۹ تماس بگیرید
۱-۵

آپارتمان برای اجاره
خیابان نادری -کوچه نوبهارنوساز مدرن باتلفن و برق‌بشماره ۶۴۹۴۹ شرکت پلوار مراجعه شود •
آ-۴۲۱۳۹ ۱-۲

خانه و آپارتمان مجهز ۴ اطاقه اجاره میدهد عصر ها تلفن ۴۳۳۸۷
آ-۴۲۲۳۳

آپارتمان مشتمل بر چهار اطاق و سال با تلفن و تمام لوازم در خیابان بار بدون‌واسطه باجاره‌داده میشود تلفن ۸۲۲۱۴۷ مراجعه فرمائید
آ-۴۲۲۴۵ ۱-۲

مستغلات

تهران‌پارس-نارمك-تهران‌نو نیروی‌هوائی - وحیدیه
برای خرید وفروش نقد و اقساط زمین خانه وهرگونه معاوضه به‌بازرگانی امین
اور سی متری نارمك
تلفن ۹۱۰۰۹۰ مراجعه‌فرمائید

هر قدر پول شرطی بخواهید
بارقه مالکیت مستقیم رجوع فرمائید لاله‌زار ۳۹۷۸۴ بنگاه کوشان
۱-۲۰ آ-۴۵۴۵۰

هر قدر پول داشته باشید
باگرفتن ولیقه ملکی با نظر بنگاه کوشان‌برای بهره‌برداری‌اقدام‌بفرمائید در این صورت‌آسایش خیال خودتانرا تامین میفرمائید لاله زار ۳۹۷۸۴ بنگاه کوشان
۱-۱۰ آ-۴۵۴۴۶

نقشه ساختمان
فرازو تلفن ۳۰۲۶۰۱
۱-۲۰ آ-۴۰۳۷۹

موسسه تهران توریست برای
سکونت خارجیان ویلا- آپارتمان - منازل دربست در شهر وشمیران اجاره میکند تلفن ۶۶۳۹۷
چند دستگاه ویلا مدرن درشمیرانات خریداریم -تهران توریست تلفن ۶۶۳۹۷
۱-۱۰ آ-۴۶۳۰۰

خانه نوساز سه طبقه ۶ اطاق برق آب نقد و زمین و اتومبیل معاوضه میشود تلفن ۴۳۳۱۸
۱-۳ آ-۴۲۲۸۷

دانشگاه ملی ایران
ساختمانی که‌دارای یکصد اطاق بزرك برای کلاس‌درس مورداستفاده باشد اجاره‌مینمایدو چنانچه ساختمان نیمه‌تمام هم‌باشدبانظر مهندسین‌مطلع در تکمیل آن‌کمك خواهد شد •
دارندگان درساعات اداری از ۸بامداد تا۱۲واز ۱۴الی۱۷ باداره کل‌دبیرخانه دانشگاه ملی‌ایران واقع‌دردوراه‌یوسف آباد خیابان پهلوی مراجعه نمایند •
دبیرخانه دانشگاه ملی ایران
۱-۲ آ-۴۷۱۶۸

فروش اتومبیل

جیپ های زیر فوری بفروش‌میرسد ۱۰ دستگاه جیپ جنگی وتجارتی ازمدل ۴۸ تا۶۰- ۶دستگاه استیشن واگن وجیپ‌ژاپنی تویوتا ولندرورمدل های‌بالا و چند دستگاه وانت تلفن ۶۱۴۴۰

فولکس ۵۶ خیلی تمیز
کم‌کار کرده بفروش میرسد تلفن ۴۸۱۳۶
۱-۲ آ-۴۶۸۷۸

شورلت ۵۴ با شماره بین المللی متعلق بشخص آلمانی آدرس - خیابان شاهرضا منزل شماره ۷۶تلفن ۷۱۶۵۱ بین ساعتهای سه الی چهار و نیم بعد از ظهر مراجعه شود
آ-۴۲۲۶۳

مرسدس بنز ۱۹۰ - مدل ۱۹۵۸
چهار درب • سدان مالیات پرداخته ترمز های نو - ۵۲۰۰۰ کیلومتر در تهران - تودوزی نو - موتور سالم ۱۶۵۰۰ تومان
برای دیدن‌اتومبیل جامعه دوستان امریکائی خاورمیانه واقع در خیابان شاه کوچه یغما شماره ۱۶ - تلفن ۶۲۸۳۸ - بین ۸ صبح تا ۲ بعد از ظهر و بعد از ظهر ها ۸۲۱۶۴۳
آ-۴۲۲۵۵ ۱-۳

فروش
اولدزمبیل ۱۹۵۶ چهار درگمرك آن پرداخت شده است باارزانترین قیمت بفروش میرسد تلفن شماره ۴۷۴۸۲ آقای آ-دی‌شانی مراجعه‌شود شود •
۱-۲ آ-۴۲۳۸۵

فروشگاه وبورس اتومبیل
نقدو اقساط ونقد
همیشه برای مشاهده آماده است شورلت ۵۴ -فولکس واگن۵۸ و ۵۷- فیات ۱۱۰۰-۲۵۸ دستگاه اوپل ۵۸ -دوج‌بزرك ۵۵- بیوك۵۶- دوفین ۵۹- فورد تانوس۵۸ وکلیه ماشینهای مورد درخواست شما باشرایط سهل- جمشیدآباد شمالی روبروی برزن ۱۹- محل برای‌فروش‌ماشین‌شمادرفروشگاه آماده است •تلفن ۴۹۶۳۳

تقویم اطلاعات

یکشنبه بیست‌و چهارم‌رمضان ۱۳۸۰
یکشنبه بیست و یکم اسفند ۱۳۳۹
یکشنبه دوازدهم مارس ۱۹۶۱
توپ سحر ساعت ۴ و ۵۱ دقیقه
طلوع آفتاب ساعت ۶ و ۲۲ دقیقه
توپ افطار ساعت ۱۸ و ۲۲ دقیقه

بفروش میرسد

مزرعه فروشی
در چهارده فرسخی تهران
بقیمت سیصدو پنجاه هزار تومان با سه سنك آب و سیصدوپنجاه‌هکتار زمین دائر و بائر اطاقهای اربابی و کارگری‌و آغولهای متعدد رجوع‌فرمائید لاله‌زار ۳۹۷۸۴ به: بنگاه‌کوشان
۱-۴ آ-۴۶۴۷۶

ماشینهای جوجه کشی
تخفیف کلی‌بفروش‌میرسد تلفن۴۷۶۵۵ مراجعه فرمائید •
۱-۳ آ-۴۱۹۱۷

زمین مناسب
برای هتل و بنا های عالی در بهجت آباد توسط بنگاه راستی تلفن ۶۶۹۶۱
۱-۳ آ-۴۲۰۶۱

تلفن فروشی
یکدستگاه تلفن شماره ۳ بفروش میرسد بشماره۳۰۵۱۰۳تلفن فرمائید
آ-۴۲۳۴۵

وسایل زیر به بهای مناسب برای فروش حاضر است :
یکدستگاه بخاری گازی (توبان)کاملا نو
یکدستگاه لباس خشك کن برقی مرتب - یکدستگاه کولر برقی به تلفن ۸۶۵۲۷ رجوع فرمائید
آ-۴۲۳۵۵

گم شده

جوانی ۲۰ ساله بنام فرج شهرت امیری اهل کلگدار خدابنده‌لو صحنه استان پنجم گم شده هر کس اطلاعی از وی دارد خواهشمند است بآدرس صحنه دکان سید اقاشاه ابراهیمی خبر داده و خانواده ایرا از نگرانی خلاص نماید •

کیف محتوی یك ساعت و سایر لوازمات جزئی ۱۷ر۱۲ر۳۹ در چهار راه سید علی گم شده از یابنده‌تمنی دارد بتلفن های ۷۰۵۲۹ یا ۶۰۴۵۸ خبر داده و مژدگانی دریافت نماید •
آ-۴۲۳۰۷

گذرنامه عادی شماره ۴۳۶۸۸۰ - صادره ۲۳ر۱۲ر۳۵ شهربانی کل نام آقای محمد جواد ناصر قندی و - همراهان مفقود گردیده از یابنده - مستدعی است به دفتر معظم له‌سرای امید مراجعه و مژدگانی نیز دریافت دارند •

جویای کار

جوانی ۲۱ ساله راننده دارای گواهینامه پایه دوم و باسواد ششم ابتدائی باورقه خاتمه خدمت جویای کار است آدرس سه راه سلسبیل خیابان خوش دوزندگی جهان مراجعه فرمایند •
آ-۴۲۲۴۳

آموزشگاههای فنی

تعلیم فن‌عکاسی وفیلمبرداری
موسسه فات‌فن عکاسی وفیلمبرداری رابطور علمی و عملی بشما می‌آموزد. ثبت‌نام همه‌روزه ازساعت ۳ الی ۹بعد از ظهر •
نشانی -بهارستان نرسیده به‌هنر های زیبای کشور
اول‌خیابان دانشکده پلاك شماره۲
آ-۴۲۰۷۹ ۴۰۱

حراج

مقداری کتب‌مختلف فارسی وغیر فارسی ازروز۲۰ر۱۲ر۳۹ تا۲۹ر۱۲ر۳۹ در آدرس‌زیربا تخفیف ازصدی ۳۰ تاصدی ۵۰ بفروش میرسد •
خیابان سعدی روبروی بیمه‌شماره ۳۵۷ کتابخانه دکترعلی فیروزکوهی
۱-۳ آ-۴۲۳۸۷

کنکاشب پزشکان

اقایان دکتر حسین احمدی میدان ثریا کوچه پلیس شماره ۱۷ دکتر اسلام دوست : خیابان حشمت‌الدوله چهارراه‌گلشن تلفن ۲۳۰۶۷- دکتر محمود انگجی : در وازه‌دولت مقابل پمپ بنزین تلفن ۳۵۱۴۴-دکتر خلیل رسولی : امیر آباد خیابان نصرت کاشی ۹۵ - دکتر کرامت‌الله فرهودی : شاهرضا چهار راه پل چوبی تلفن ۳۸۵۱۰ - دکتر مهرداد پاك نیا : خیابان آذربایجان چهار راه خوش تلفن ۶۵۰۷۳

آگهی های کوچک

تعمیرگاه پژو
تلفن ۵۸۰۱۰۵
بخیابان‌قزوین چهارراه‌عباسی ۶۹۹ منتقل شد
-۱-

بهترین نقشه های ساختمانی
در دفترفنی مساش‌طرح وبوسینه مهندسین‌شرکت‌ساختمانی بلوارساخته میشود •
تلفن ۶۴۹۴۹ و ۶۲۱۱۱

آگهی مناقصه
اداره کل حسابداری‌سازمان‌مستقل تدارکات کشوری قفسه بندی چوبی و تزئینات فروشگاههای بزرك جدید خود را که ساختمان آن خاتمه یافته است •
۱- خیابان ناصریه جنب کاخ گلستان •
۲- خیابان‌سی متری‌باغ‌شاه جنب کوی کارمندان
۳- خیابان شاه چهارراه نشاط پیروز •
طبق مشخصات موجود در اداره‌کار پردازی سازمان واقع در کوچه برلن بمناقصه می گذارد •
الف - داوطلبان‌شرکت‌در مناقصه می توانند با دریافت برك مشخصات پیشنهاد های خود را در مقابل رسید تا روز ۲۴ اسفند ماه ۳۹ بدفتر اداره کل حسابداری سازمان تسلیم دارند
ب- پیشنهاد دهندگان بایستی قبل از تسلیم پیشنهاد خود مبلغ یکصد هزار ریال بعنوان ودیعه به صندوق اداره کل حسابداری‌پرداخت و شماره قبض رسید را در پیشنهاد خود قید نمایند •
ج- پیشنهاد های واصله درساعت ۱۰ صبح روز ۲۵ اسفند ماه باحضور کمیسیون متشکله باز و قرائت‌خواهد شد •
د - حضور پیشنهاد دهندگان در جلسه آزاد و سازمان مستقل‌تدارکات کشوری در رد یا قبول یك یا کلیه پیشنهاد ها مختار است •
ح- به پیشنهاد های مشروط و یا فاقد سپرده ترتیب اثر داده نخواهد شد •
رئیس اداره کل حسابداری-آذربائی
۱-۳ آ-۴۶۶۳۸

لامیدال
تخته مصنوعی رویه پلاستیك‌سیاه سفید • عنابی • افراموجی موجود خیابان رفائیل شماره ۶۸ تلفن۴۴۱۱۰
آ-۴۷۲۰۶

کلکسیون عتیقه‌فروشی
هنر های تزئینی چینی کریستال مرصع بارفتن اوپالین و غیره با - تعیین وقت قبلی تلفن ۴۵۶۵۲

آگهی حصر وراثت
بتاریخ ۷ر۱۰ر۳۹ آقای سیدمحمد باقر شهیدی بشناسنامه ۳۸۱ از دادگاه بخش تهران درخواست‌گواهی حصر وراثت نموده که بشعبه اول ارجاع بشماره ۲۵۵۰ر۳۹ ثبت گردیده و چنین توضیح داده که مرحوم سید مرتضی شهیدی به شناسنامه ۹۳۶۹ در تاریخ ۲ تیر ۳۹ فوت شده و ورثه حصر آن مرحوم عبارتست از متقاضی پدر و وبانو بتول شهیدی بشناسنامه ۲۶۸ مادر متوفی اینك با انجام تشریفات مقدماتی مراتب سه نوبت پی در پی ماهی یکمرتبه در روزنامه رسمی کشور شاهنشاهی و یکی از جراید محل آگهی میشود تاهرکس اعتراضی دارد و یا وصیت نامه ای از متوفی نزد کسی باشد از تاریخ نشر اولین آگهی ظرف سه‌ماه بدادگاه تقدیم دارد و الا گواهی صادر میشود و نیز هر وصیت نامه ای جز رسمی وسری که بعد از این موعد ابراز شوداز درجه اعتبار ساقط وبلااثر خواهد بود •
دادرس شعبه اول دادگاه بخش تهران فاخری
۱-۳ آ-۳۸۱۸۴

Post This Coupon

Encyclopaedia Britannica
144 Shahreza Street Tehran
Please let me have, without any obligation, details of the new Encyclopaedia Britannica and the supplementary services.
MR
Name: MRS
MISS
ADDRES .....

۱-۳ آ-۴۶۳۷۰

مناسب است نیازمندیهای مشتمل را جایی مستقل در جای دیگر روزنامه خیابان خیام چاپخانه اطلاعات

احتیاجات زندگی

تهران تعمیر
سازمان نوینی است که بمنظور رهائی کارفرمایان‌از گرفتاریهای‌حاصله ازتعمیرات ساختمانی منازل تاسیس و همیشه آماده برای اجرای همه نوع تعمیرات اعم از جزئی و کلی می باشد •
تلفن ۴۳۱۱۹
۱-۱۵ آ-۴۰۲۶۳

رستوران ژاله مخصوص خانواده‌ها است دارای چلوکباب مطبوع وسایر اغذیه متنوع و لذیذ ایرانی ، فرنگی اول لاله‌زار نوجنب سینما متروپل تلفن ۳۳۳۳۱ ناهار کامل ۵۵ ریال ماه مبارك رمضان روزها تعطیل است

کارگاه آنتن سازی‌تلویزیون‌سایه
واقع درمیدان باغچه بیدی پشت چهارصد دستگاه آنتن‌های کانال ۳و ۸ را که تحت نظرمتخصص فن تهیه نموده با نازلترین بها در اختیار مشتریان محترم میگذارد •
اکبرصفائی کارمند وزارت بهداری
آ-۴۱۴۳۳ ۲-۱۰

فروشگاه کالای ساختمانی
بقیمت تجارتی و نمایندگی شرکت ایرانیت تجریش خیابان دزآشیب روبروی کوچه حقیقت کاشی ۴۶ ۱
آ-۴۵۵۱۸ ۱-۱۰

بذرافشان نظامی
بهترین تخم‌های تخم سبزی تخم چمن وکودشیمیائی را دراختیارشما میگذارد - نشانی خیابان ارزدین چهارراه ملك تلفن ۲۴۰۰۰

آ- ۴۷۲۸۴

آگهی مناقصه
سازمان مستقل چاپخانه دولتی - ایران بدودستگاه ماشین برش بعرض (۱۰۶ یا ۱۰۷) سانت دارای‌الکترونیك بالوازم یدکی C. F. خرمشهر یا تحویل در تهران با شرایط زیر خریدار است •
۱- مدت قبول پیشنهادات دو ماه پس از انتشار آگهی مناقصه خواهد بودو و پیشنهاد دهندگان بایدکاتالك ماشینهای مذکور را همراه پیشنهاد خود باداره دفتر چاپخانه تسلیم - نمایند •
۲- پیشنهاد دهندگان باید مبلغ پنجاه هزار ریال وجه نقد یاضمانت نامه بانکی بعنوان سپرده بصندوق چاپخانه پرداخت و قبض آنرا ضمیمه پیشنهاد نمایند •
۳- پیشنهادات واصله پس از - انقضای مدت مقرره در محل‌چاپخانه باز وقرائت خواهدشدحضور پیشنهاد دهندگان‌در جلسه مناقصه‌آزاد است•
۴- به پیشنهاد دات مبهم و فاقد سپرده ترتیب اثر داده نخواهد شد•
۵- چاپخانه در رد یا قبول یك یا کلیه پیشنهاددات مختار است •
مدیر عامل سازمان مستقل چاپخانه دولتی ایران
آ-۴۷۲۸۸

آگهی مناقصه
سازمان مستقل چاپخانه دولتی - ایران به دو دستگاه ماشین پرفراژ- پائی که دهانه آنها (۷۰) سانتیمتر - باشد (C. F.) خرمشهر یاتحویل تهران با شرایط زیر خریدار است •
۱- مدت قبول پیشنهادات دو ماه پس از انتشار آگهی مناقصه خواهد بود و پیشنهاد دهندگان باید کاتالك ماشینهای مذکور را همراه پیشنهاد خود باداره دفتر چاپخانه تسلیم - نمایند •
۲- پیشنهاد دهندگان باید مبلغ پنجهزار ریال وجه نقد یا ضمانت نامه بانکی بعنوان سپرده بصندوق چاپخانه پرداخت و قبض آنرا ضمیمه پیشنهاد نمایند •
۳- پیشنهادات واصله پس از - انقضای مدت مقرره در محل چاپخانه باز وقرائت خواهدشدحضور پیشنهاد دهندگان‌در جلسه مناقصه‌آزاد است•
۴- به پیشنهاد دات مبهم و فاقد سپرده ترتیب اثر داده نخواهد شد•
۵- چاپخانه در رد یا قبول یك یا کلیه پیشنهاددات مختار است •
مدیر عامل سازمان مستقل چاپخانه دولتی ایران
آ-۴۷۲۹۰

ژیرآبی یکفاز اطریشی
ساخت فوگل
۴۵ متری و ۶۵ متری
پارتی جدید رسید
نهروپ - میدان فردوسی
تلفن ۴۲۲۸۳

راهنمای پزشکی اطلاعات

دکتر محمدرضا مسدد
رزیدنت‌سابق بیمارستانهای‌امریکا درمان قطعی بیماری های مقاربتی دروازه دولت روبروی ساختمان‌فیات تلفن ۳۰۲۵۴۸ -پذیرائی عصرها از ساعت ۵ الی ۸ بعد از ظهر

دکتر ابوالحسن خلوتی
جراح دندان پزشك
پیوند دندان
سه راه شاه تلفن ۶۲۰۰۰

دکتر دانشگر
امراض مقاربتی و جلدی‌وسوزاك تازه و کهنه‌ورم‌پرستات امراض‌زنانه‌و نازائی خیابان سپه مقابل پستخانه تلفن ۳۰۲۴۱۶

دکتر عباس نیك‌نژاد
متخصص از دانشگاه پاریس در بیماریهای معده - روده کبد - لوزالمعده درمان بواسیر بدون عمل فیستول - فیسور با متد مولر
دروازه شمیران خیابان گرامی

بلی کلینك
دکتر صدیقی - دکترمجاهدی
رزیدنت‌سابق بیمارستانهای‌امریکا بیماریهای داخلی اطفال مقاربتی ترك تریاك و سایر موادمخدره‌ترك لکل مجهز به دستگاههای رادیوسکپی لوروسل ترابی (بخور پنی‌سیلین و غیره) دیاترمی
پذیرائی بعد از ظهر ها و ایام تعطیل و شبها تا صبح خیابان شاه روبروی مسجد سجاد شماره تلفن ۴۹۵۲۶

دکتر درطب پولوسا
متخصص بیماریهای مقاربتی - مجاری ادرار- تناسلی- امراض‌زنانه و نازائی - خیابان فردوسی بالاکوچه صادق پذیرائی ۹ تا ۱۲ - ۵ تا ۸ تلفن ۴۶۵۸۹

دکتر معانی
امراض مقاربتی - مجاری و ادرار معالجه سوزاك تازه و کهنه - ورم پروستات و سستی و ناتوانی-ضبق مجرا امراض زنانه خیابان فردوسی مقابل بانك ملی مرکز

دکتر نصرت‌الله تقفی
امراض داخلی -اطفال - جلدی- پذیرائی صبح ها -ساعت۸ تا ۱۲ خیابان حافظ کوچه هاتف

دکتر رحمانی
متخصص امراض اعصاب و روح از دانشگاه لندن خیابان پهلوی‌بالاتر از چهارراه امیراکرم تلفن ۴۵۱۱۴ پذیرائی صبح‌و عصر •

معتادین تریاك و مرفین‌وهروئین
دکتر پزشکزاد معتادین را با تقویت منیه و هرگونه‌عوارض‌معالجه میکندخیابان ری کوچه آبشارمقابل داروخانه ابن سینا تلفن ۵۱۵۴۱

معالجه قطعی سوزاك
امراض مقاربتی جلدی زنانه
خیابان شاهپور نرسیده بسه راه بودرجمهری جنب سینما جهان دکتر جلال بهی زاد

آگهی ابلاغ دادخواست
به آقای سیروس شهرت‌خواجه‌نوری محل اقامت مجهول‌المکان اداره کل حقوقی بنگاه خالصجات بوکالت‌آقای فاضل بسطامی وکیل دادگستری دادخواست افراز بمقدار ۳-۴-۱۶ شعیر از قریه خانجین شماره۳۸ بخش ۵زنجان بطرفیت ۸ نفر بدادگاه بخش زنجان تقدیم که بشماره ۳۱۹- ۳۹ ثبت دفتر و بروزیکشنبه۱۴ر۳ر۱۳۴۰ وقت رسیدگی تعیین و در گردش رسیدگی می باشد • و چون برحسب دادخواست تقدیمی اداره مزبورآدرس شما غیرمعلوم و مجهول‌المکان هستید اینك برحسب‌دادخواست اداره‌تقاضا کننده‌ومطابق ماده ۱۰۰ از قانون آئین دادرسی مدنی مفاد دادخواست با ضمائم مربوطه جهت اطلاع شما سه نوبت متوالی ماهی یکمرتبه در روز نامه های رسمی کشورشاهنشاهی و اطلاعات آگهی می نماید که‌پس‌از نشر نخستین آگهی ظرف سه ماه هرگونه پاسخی دارید در دو نسخه ارسال دارید در غیر این صورت دادخواست ابلاغ شده محسوب و چنانچه بعدا اخطار و یا ابلاغی‌لازم شود فقط یکنوبت در یك روزنامه درج و مدت آن ۱۰روز خواهد بود •
مدیر دفتر دادگاه‌بخش‌زنجان-فاهمی
نوبت اول ۳۰ر۱۱ر۳۹ نوبت دوم ۳۰ر۱۲ر۳۹- نوبت سوم ۳۰ر۱ر۴۰
۱-۳ آ-۴۴۰۱۲

امشب بکدام سینما میروید؟

سینماهای درجه یك

سینما اسیا تلفن ۴۲۹۰۹
صحرای خونین (سینما سکوپ - رنگی - دوبله بفارسی) با شرکت : ربرت تایلور - ریچارد ویدمارك - شروع : ۱۱ صبح - ۳ - ۵ - ۷ - ۹ بعد از ظهر

سینما امپایر (تلفن : ۶۷۲۵۲)
عشق در مرخصی (سینما سکوپ - رنگی - زیرنوسی فارسی) با شرکت: دوریس دی - موریس شوالیه •

سینما ایران (تلفن :۳۹۳۵۴)
ماجرای جنگل با شرکت : تهمینه - قادری • شروع : ۳۰ر۱۰ صبح - ۳۰ر۲ - ۳۰ر۴ - ۳۰ر۶ - ۳۰ر۸بعد از ظهر

سینما پلازا (تلفن :۴۴۲۵۵)
شجاعت‌در قضاوت(سینما سکوپ- رنگی - دوبله بفارسی با شرکت : فردمك مورای- جان ولدون• شروع: ۱۱صبح ۳ - ۵ - ۷ - ۹ بعد از ظهر

سینماتخت جمشید (تلفن: ۴۳۵۵۰)
ثعلب‌سیاه (ویستاویژن -دوبله بفارسی) باشرکت:سوفیالرن -آنتونی کوئین •شروع :۳-۵-۷-۹ بعدازظهر

سینما حافظ (تلفن :۳۴۰۷۴)
شهر دختران (سینما سکوپ - بازبر نویس فارسی) با شرکت مامی وان- دورن - پال آنکا شروع : ۳۰ر۱۰ صبح - ۳۰ر۲ - ۳۰ر۴ - ۳۰ر۶ - ۳۰ر۸ بعد از ظهر

سینما دنیا (تلفن:۳۳۸۱۲)
بادگان جاویدان (دوبله بفارسی) شروع:۳۰ ر۱۰صبح- ۳۰ر۲-۳۰ر۴- ۳۰ر۶- ۳۰ر۸ بعداز ظهر

سینما دیانا (تلفن:۴۲۰۱۰)
ماجرای جنگل باشرکت : تهمینه قادری - شروع : ۳۰ر۱۰ صبح - ۳۰ر۲-۳۰ر۴ -۳۰ر۶- ۳۰ر۸

سینما رادیوسیتی (تلفن:۴۳۳۲۰)
شهر دختران (سینماسکوپ -رنگی زیر نویس فارسی) با شرکت • مامی وان دورن - پال آنکا شروع : ۱۱ صبح - ۳ - ۵ - ۷ - ۹ بعد از ظهر

سینما رکس (تلفن :۳۴۱۶۹)
صحرای خونین (سینما سکوپ - رنگی - دوبله بفارسی) با شرکت • ربرت تایلور - ریچارد ویدمارك - شروع : ۳۰ر۱۰ صبح - ۳۰ر۲ - ۳۰ر۴ - ۳۰ر۶ - ۳۰ر۸ بعد ازظهر

سینما رویال (تلفن : ۴۹۷۸۵)
صحرای خونین (سینما سکوپ - رنگی - دوبله بفارسی) با شرکت : ربرت تایلور - ریچارد ویدمارك - شروع : ۳۰ر۱۰ صبح - ۳ - ۵ - ۷ - ۹ بعد از ظهر

سینما سعدی تلفن ۳۶۴۶۸
بسوی آسمان (رنگی - زیرنویس فارسی) شروع : ۳۰ر۱۰ صبح - ۳۰ر۲ - ۳۰ر۴ - ۳۰ر۶ - ۳۰ر۸ بعد از ظهر

سینما سهیلا (تلفن : ۳۶۴۲۴)
پنجره رو بحیاط (ویستاویژن - رنگی- دوبله بفارسی) با شرکت‌جیمز استوارت - گریس کلی شروع : ۳۰ر۱۰صبح-۱-۳-۵-۷-۹بعد ازظهر•

سینما مولن روژ (تلفن ۲۷۳۹۴)
تاوقتیکه همه جوانیم (وایداسکرین دوبله بفارسی) شروع : ۳۰ر۱۰صبح- ۳- ۵ - ۷ - ۹ بعد از ظهر

سینما میامی (تلفن:۳۷۳۴۸)
محاصره سیرا کیوز (سینماسکوپ -رنگی -دوبله‌بفارسی) باشرکت : ایتالوئیس - روسانوبراتزی شروع : ۳۰ر۱۰صبح- ۳۰ر۲- ۳۰ر۴- ۳۰ر۶- ۳۰ر۸ بعداز ظهر

سینما نیاگارا (تلفن: ۶۵۳۰۷)
پنجره رو بحیاط (ویستاویژن - رنگی- دوبله بفارسی) با شرکت‌جیمز استوارت - گریس کلی شروع : ۳۰ر۱۰صبح -۳۰ر۲ -۳۰ر۴ -۳۰ر۶ ۳۰ر۸ بعد از ظهر

سینما آریا
مردبدسرشت (سینما سکوپ-رنگی دوبله بفارسی) با شرکت جیمزکاگنی ایرن‌پاپاس‌شروع :۳۰ر۱۰صبح -۳۰ر۲ ۳۰ر۴ ۳۰ر۶-۳۰ر۸ بعدازظهر

سینما ایفل (تلفن:۴۰۱۱۶)
آخرین تلاش (وایداسکرین - دوبله بفارسی)باشرکت :ماوریتسیو- آرنا -جوانارالی. شروع:۳۰ر۱۰صبح -۳۰ر۲ -۳۰ر۴ -۳۰ر۶-۳۰ر۸

سینما المپیا (تلفن:۶۵۷۹۸)
تازیانه روزگار (رنگی -دوبله بفارسی) با شرکت :ریچاردویدمارك شروع: ۳۰ر۲- ۳۰ر۴- ۳۰ر۶- ۳۰ر۸ بعداز ظهر

سینما اسکار (تلفن:۴۵۷۹۷)
دختره شوهر میخواد (سینما سکوپ - رنگی - دوبله بفارسی) با شرکت : جین مانسفیلد شروع • ۳۰ر۱۰ صبح - ۳۰ر۲ - ۳۰ر۴ - ۳۰ر۶ - ۳۰ر۸ - بعد از ظهر

سینما برلیان تلفن ۳۳۰۳۵
سلیمان وملکه سبا (تکنی راما- رنگی- دوبله بفارسی)با شرکت : جینالولو بریجیدا -یول‌براینر شروع: ۱۰ صبح -۲-۴-۶-۸ بعد از ظهر

سینما تهران (تلفن : ۳۸۱۶۵)
ماجرای جنگل با شرکت : تهمینه- زندی - قادری - شروع : ۳۰ر۱۰ صبح - ۳۰ر۲ - ۳۰ر۴ - ۳۰ر۶ - ۳۰ر۸ بعد از ظهر

سینما پارك تلفن ۳۹۶۳۷
ساده لوح (دوبله بفارسی) با شرکت : راج کاپور - شروع: ۳۰ر۱۰ صبح- ۳۰ر۲ -۳۰ر۴-۳۰ر۶-۳۰ر۸بعد از ظهر

سینما چارلی تلفن ۶۸۴۶۱
آن زن که بود ؟ (وایلد اسکرین - دوبله بفارسی) با شرکت : دین - مارتین- تونی‌کرتیس شروع :۳۰ر۱۰ صبح - ۳ - ۵ - ۷ - ۹ بعد از ظهر

سینما زهره (تلفن : ۳۰۴۰۸۰)
بینوایان (تکنی راما - رنگی - دو بله بفارسی) با شرکت وان گابر شروع : ۲۰ صبح - ۲ - ۵ - ۱ بعد از ظهر

سینما کاروان (تلفن :۴۰۰۶۵)
عشوه‌گر (دوبله‌بفارسی) باشرکت: راج‌کاپور -نرگس شروع: ۳۰ر۲ - ۳۰ر۴- ۳۰ر۶- ۳۰ر۸ بعداز ظهر

سینما کریستال (تلفن ۳۷۶۷۵)
تا وقتیکه همه جوانیم (وایلد - اسکرین - دوبله بفارسی) شروع : ۳۰ر۱۰ صبح - ۳۰ر۲ - ۳۰ر۴ - ۳۰ر۶ - ۳۰ر۸ بعد از ظهر

سینما متروپل تلفن ۳۹۴۱۰
شجاعت‌در قضاوت(سینما سکوپ- رنگی - دوبله بفارسی با شرکت : فردمك مورای- جان ولدون• شروع: ۳۰ر۱۰ صبح - ۳۰ر۲ - ۳۰ر۴ - ۳۰ر۶ - ۳۰ر۸ بعد از ظهر

سینما همای (تلفن :۴۳۱۶۹)
شجاعت‌در قضاوت(سینما سکوپ- رنگی - دوبله بفارسی با شرکت : فردمك مورای- جان ولدون• شروع: ۱۰ صبح ۲ - ۴ - ۶ - ۸ بعد ازظهر

سینماهای درجه دو

سینما پردیس
کوه سرخ (رنگی) با شرکت‌آلن‌لاد- الیزابت اسکات

سینما تاج (تلفن:۳۳۰۶۴)
کابوی (سینماسکوپ -رنگی) با شرکت : گلن‌فورد- جك‌لیمون - شروع :۳۰ر۱۰ صبح- ۳۰ر۲-۳۰ر۴- ۳۰ر۶- ۳۰ر۸- بعداز ظهر

سینما سیلوانا (تلفن : ۳۳۰۷۷)
برادران کارامازوف (سینماسکوپ- رنگی - دوبله بفارسی) باشرکت : مازیاشل - یول‌براینر - شروع : ۳۰ر۲-۳۰ر۴-۳۰ر۶ -۳۰ر۸ بعد از ظهر •

سینما فردوسی (تلفن:۳۴۷۸۵)
صیاد بزرك (سوپردانیامیشن - رنگی -دوبله بفارسی) باشرکت : هوارد کیل- جان‌ساکسون •شروع : ۳۰ر۱۰صبح-۲-۳۰ر۴- ۴۵ر۶- ۹

سینما فری (تلفن:۲۷۸۹۳)
افسانه های‌روستائی (دوبله‌بفارسی) باشر کت :راج کاپور-شروع: ۳۰ر۱۰ صبح ۳۰ر۲- ۳۰ر۴ -۳۰ر۶- ۳۰ر۸ بعداز ظهر

سینما مراد (تلفن:۳۷۳۸۹)
دوستان یکرنك‌باشرکت :تابش- شهین -مهوش-شروع :۳۰

کرسی آزاد

بقیه ازصفحه ۷

را بسته و سك را رها کرده‌اند . یعنی در شهر های بزرك معجونی از انواع تمدنها فراهم گشته که از عواقب آن چه عرض کنم : گرك گرسنه را در قفسی پولادین‌بچمن بر ه های پروارمی‌آورند تالااقل«حظ بصر » برگیرد . یازنگی باشید یا رومی ـ کوسه و ریش پهن درعین حال نمیشود . اگر بانجام این امر نیندیشند و راه حل عاقلانه‌ای برای آن نیابند فقط خدا باید عاقبت کار را بخیر بگرداند .

چه باید کرد ؟

همانطور که در مقدمه معروض افتاد جوانان باید در دوره جوانی بکوشند تا در هنگام پیری‌بیاسایند واز تلاشهای جوانی برخوردارشوند. هرچه بواسطه رکود وضع اقتصادی و عدم تحرك کارهای‌تولیدی دست‌ها برای کار کردن باز نیست معهذا مرد باید که راه شناس باشد و مبتکر ، چشم و گوش و هوش‌خود را جدا بخدمت گیرد . دقت کند و راه پیدا نماید ـ استعداد ها وقوای جسمی خودراارزیابی کند و باعلائق خودبسنجد تاحرفه‌خویش‌را آگاهانه انتخاب کند . در گوشه ای به انتظار ننشیند ، بل‌راه‌افتد و بالاخره کاری کند . بکاری که‌شروع کرده دل بندد و همت آورد و از سختی‌ـ های ابتدای کار نهراسد .

اما حکومت مشروطه ما هم که‌از مواریث دموکراسی غرب برخوردار است وظایفی در قبال جوانان بعهده دارد .

نظارت بر تعلیم و تربیت بلکه دخالت معقول دولت در تغییر محیط موثر است و دمیدن هوای تازه فرهنگی در ریه های‌فرسوده اجتماع از تکالیف دولت است . چون امور اجتماعی نسبی و موثر در یکدیگر است بنا براین اقدامات دولت باید همه جانبه و بموازات هم صورت گیرد . مثلابرای‌حل‌مشکل‌اختلافات جوان و خانواده باید در تربیت سالمندان کوشید و با تبلیغات دامنه دار و وسیع سطح فکرخانواده ایرانی را باندازه بینش‌جوان‌امروزی و فلسفه ای که او برای زندگی خویش قبول کرده بالا برد و دراین کار میتوان از رادیو ، تلویزیون ، کلاسهای مخصوص سالمندان و کتب و مجلاتی که‌از طرف یك موسسه عالی آموزش و پرورش مثلا دانشسرای عالی منتشر خواهد شد استفاده نمود . برای آشنا کردن جوانان بمعارف غرب و جلوگیری‌ـ از اتلاف اوقات فراغت آنان و اختصاص دادن این‌اوقات‌به آموزش دلپذیر غیر مستقیم و بتفریحات‌سالم و نیز بخاطر پر کردن شکاف‌عمیقی که بین پسران و دختران موجود است میتوان باشگاهها و مجامعی تاسیس نمود که تحت نظارت عالیه وزارت فرهنك و باشرکت استادان علوم تربیتی ـ جامعه‌شناسی وروان‌ـ شناسی و دانشمندان علاقمند به مواریث تمدنی ما اداره شود . اعضاء این مجامع ضمن استفاده سالم و لذت بخش از گروههای هنری در کنفرانسهائی که بخاطر آنان ترتیب داده‌میشودشرکت‌جسته در اطراف مباحث ایراد شده گفتگو مینمایند . برای‌حل‌مشکل اقتصادی دولت باید از روی نقشه معین به تدریج از وجود جوانان در کارهای عمرانی و تولید صنعتی و کشاورزی و فکری استفاده کنند .

بااین تیر دو نشان زده میشود : هم حل مشکل پولی شده هم‌جوانان بازدواج روکرده با تشکیل خانواده و قبول مسئولیت بوظایف اجتماعی خود راغب و آشنا میشوند .

برای تمرکز و رهبری همه این اقدامات باید باشگاههای خاص دیگری ایجاد شود که درآن‌خطبای ورزیده پرورش یافته جوانان رابه تلاش و معاشرت و تشکیل خانواده تحریص نمایند . بامید آن روزهای خوش زنده‌ام .

لطفاً یادداشت فرمائید

امشب

درانجمن ایران وآلمان
بازیهای اسکات ، بریج
وبینگو
ازساعت ۷ بعد ازظهر

در کانون دانشجویان
نمایش فیلم
ازساعت ٦ بعد از ظهر

درباشگاه نفت
فیلم سینمائی
ازساعت ۷ بعداز ظهر

در انجمن ایران وپاکستان
بازی لوتو
ازساعت ۷ بعد از ظهر

امسال اطلاعات سالانه در ۵۱٦

صفحه منتشر میشود

روز چهار شنبه ۲٤ اسفند ماه جامع ترین و مستندترین نشریه سال بقیمت پنجاه ریال در اختیار شما قرارمیگیرد

با مطالعه اطلاعات سالانه بر آگاهی و اطلاعات خود راجع به سازمانهای دولتی وموسسات‌ملی واصناف تهران‌بیافزائید

تاریخ ،جغرافیا، اجتماع ، سیاست ، اقتصاد ، بهداشت ، از اهم مطالبی است که در اطلاعات سالانه درج شده است

یکجلد اطلاعات سالانه یعنی یك آرشیو مجهز و کامل از یکسال ایران و جهان

قسمت بهداشتی اطلاعات سالانه که حاوی مطالب آموزنده استو بقلم اساتید درجه اول دانشگاه تهیه شده برای حفظ سلامت شما بسیار مفید است .

شهر حال و سر گذشت ۱۳۲ شاعر و نویسنده ایرانی برای مطالعه شما در اطلاعات سالانه تهیه شده است

اوضاع سیاسی یکساله ایران و جهان برای آگاهی‌شما بر رسی و برشته تحریر در آمده است

متن قوانین و قرار داد های سال ۱۳۳۹ در ۱۲۸صفحه برای ضبط در کتابخانه شما بخش چهارم اطلاعات سالانه را تشکیل میدهد

اوضاع

آفریقا این قاره پر سرو صدای سال و ۵۰کشور آن از جمله مطالب اطلاعات سالانه است

صد ها مطلب گوناگون در اطلاعات سالانه بچاپ رسیده

اگر از سرطان وحشت دارید

مقاله‌آقای دکترحسین رحمتیان استاد کرسی سرطان دانشگاه و عضو آکادمی سرطان‌آمریکاشمارا ازوحشت ونا آگاهی بیرون میآورد .

اگر از چشم ضعیف هستیدمقاله

آقای دکتر نصرت‌اله باستان استاد کرسی چشم دانشگاه‌را مطالعه فرمائید

اگر اعصاب شما ناراحت

وضعیف‌است . آقای دکتر محمدگیلانی استاد وروانشناس‌شمارا راهنمائی وهدایت می کند .

اگر از قلب میناليد دستورات

آقای دکترشیخ استاد دانشگاه تهران را انجام دهید .

اگر به دندان ودهان و

سلامت خود علاقمند هستید از مطالعه دستورات آقای دکتر قاسمی دندان پزشك‌غفلت نکنید .

اگرگرفتار فراموشی‌هستید و

حافظه شما ضعیف است

آقای دکترفروزین درمقاله جالب خود شمارا راهنمائی می‌کند .

از وقتیکه چشم بجهان بازمیکنید همیشه احتیاج بسلامت قلب‌ـ چشم ـ اعصاب‌ـ دندان وحافظه خود دارید این‌مقالات‌برای حفظ سلامت شما تهیه شده است

در آستانه سال نو از نوروز باستانی و سابقه تاریخی و آداب و سنن مخصوص این عید بزرك که بقلم آقای دکتر مشکور تهیه شده است آگاه شوید

صد ها ورق تاریخ مفصل ایران با زحمت فراوان در ۲۵ صفحه برای شما خلاصه شده است که از آن استفاده‌کنید

چلوکباب با اطلس طلائی
بسیار عالی است

اطلس طلائی

مخلوطی است از
شیر پاستوریزه
چربی گیاهی

وبعلت اضافه شدن ویتامینهای A و D

بمارگارین
اطلس طلائی ، ارزش غذائی آن بیش از کره است

کندی بر ضد «خست» اعلان جنگ داده است

رئیس جمهوری آمریکا میگوید: ماشوروی را در کلاسهای درس مغلوب خواهیم کرد

کندی جمله بسیار باارزشی داردو می گوید : «روح انسان اساسی ترین سرمایه هاست این جمله مهمترین قسمت‌پیام مفصل فرهنگی اوست که به کنگره فرستاده و طی آن برای اجرای یك برنامه آموزشی تقاضای ۵۶۶۰ میلیون دلار بودجه نموده است تا با آن اقدام به تاسیس ششصد هزار مدرسه جدید و تربیت نهصدهزار معلم بنماید .

تربیت محکم ، عمیق و کامل جوانان از مدتها پیش یکی از پایه های اساسی «مرز جدید» به شمار می رفته واین «مرز جدید» سیاستی است که کندی مروج‌آن می باشد .

سه سال پیش وی طی یك‌مقاله تحقیقی تحت عنوان « استراتژی صلح» چنین نوشت : خطر شکست از روسها مارا تهدید می کند واین تنها به خاطر موشك‌ها نیست . سیاست جهانی ما نباید بیش از این نسبت به فرهنك بی‌اطلاع بماند بهر حال عجیب نیست اگر بگویم سر نوشت نبردی که ما اینك در آن وارد شده ایم در کلاس های مدارس آمریکا تعیین شده‌شکست یا پیروزی مارا باعث خواهد شد...

بسیار هستند کسانی که از زندگی بی بندو باری که دراین پانزده سال اخیر اولیاء و معلمین جوانان برای آنها درست کرده‌اند رنج می برند .

درسال ۱۹۵۵ دریادار اشتراوس رئیس کمیسیون انرژی اتمی با اندوه فراوانی اظهار داشت: روس ها در سال ۱۹۶۰ دربرابر نهصد هزار مهندس ودانشمند آمریکائی یك میلیون و دویست هزار مهندس و دانشمند دراختیار خواهندداشت . معلمین علوم و ریاضیات ما روز بروز کمتر می شوند . تنها ۱۶ در صد از کسانی که مدرسه متوسطه (های اسکول) را به پایان می رسانند بدنبال تحصیلات عالی می روند و چه اختلاف وحشتناکی از نظر مواد درسی با روسها وجود دارد که چهل در صد برنامه مدارس‌متوسطه شان اختصاص به‌مطالب علمی‌دارد. «ایوان»های‌کوچولو خیلی بیشترو شدید تر از «جان» های کوچولو زحمت می‌کشند و درس میخوانند»

دانشگاهیان ، نویسندگان ، پدران و مادران روشنفکر ومجلات پر تیراژی نظیر تایم ، نیوزویك ، یو. اس نیوز ، لایف و لوك همه این خطر را درك کرده و آن را اعلام داشته اند . جیمز کیلیان رئیس انستیتوی تکنو لوژی ماساچوست سه‌سال پیش اظهار داشت: «بسیاری از مهندسین آمریکائی نمی توانند در بعضی از رشته های تکنیکی بکار به پردازند . قوه ابداع و معلومات صنعتی آنها کمتر از آنست که بتوانند به آن سوی تئوریهائی که در کلاس بدان ها آموخته اند قدم بگذارند .»

عامل اصلی این وضع کم‌ارزش بودن مطالبی است که در مدارس ابتدائی به خصوص مدارس‌متوسطه بشاگردان می آموزند . درمدارس دوست داشتنی آمریکا که بارنك های درخشانی پنجره های آفتاب گیر تزئین شده‌اند و زمین های عالی برای‌انواع بازی‌ها دارندبرنامه مدون و سود مندی وجودندارد .

دراین مدارس مانند فرانسه و آلمان غربی محصل مجبورنیست سه قطعه کلاسیك ، دو قرن‌تاریخ ویك کتاب شیمی را کاملا بیاموزد شاگرد مدرسه آمریکائی بمیل خودش دنبال هر چیز می رود واین چیز ها عبارتند از دروس بسیارمهم مدنی و هنری و محصل که در انتخاب درس آزاد می باشد به سابقه حس تنبلی‌به آسانترین‌آنها روی می کند .

نتیجه : در نیمی از مدارس امریکا به علت نبودن داوطلب کلاسهای فیزیك و شیمی وجود ندارد از سال ۱۹۰۰ ببعد نسبت شاگردانی که جبر فرا میگیرند از ۵۶در صد به ۲۵در صد تقلیل یافته و فقط ۲ در صد از شاگرد ها بدنبال آموختن مثلثات میروند . طبق آماری که موسسه گالوپ منتشر کرده و ضمن آن وضع محصلین اروپائی و امریکائی را مقایسه نموده یك‌محصل دهساله فرانسوی هر سال ۱۱۵۳ ساعت در مدرسه بتحصیل مشغول است و ۱۷۳ ساعت نیز در منزل تکالیفش را انجام میدهد . درحالیکه دوست همسال امریکائی او فقط۹۵۹ ساعت در کلاس و ۱۰۶ ساعت در منزل درس میخواند . در سن چهارده سالگی همین محصل امریکائی ۲۷در صد کمتر از دوست فرانسویش وقت صرف کار های مدرسه اش میکند.

یك مادر امریکائی چندی پیش گفته بود:

«ما خیلی عقب تر از اروپائیها هستیم . یك کوچولوی فرانسوی در سنی حجم یك مکعب را حساب می کند که بچه های امریکائی هم سن او هنوز در عمل جمع ناشی هستند ... مقایسه بایك محصل روسی که ۵۰ در صد بیش از همکلاس امریکائیش وقت صرف تحصیل میکند و بطور اجباری درکلاسهای‌دروس علمی‌شرکت مینماید خشم جامعه امریکا را برانگیخته است .

یك‌علت دیگر اضطراب مردم‌امریکا: «موسسه گالوپ از آمارگیری‌خود چنین نتیجه گرفته که بچه های کوچولوی امریکائی بواسطه استفاده از اتوبوسهای مخصوص مدارس ، تلویزیون و تشکهای برقی بسیارنازك نارنجی شده‌اندو نمیتوانند یکساعت مداوم راه بروند .»

از ده سال پیش در چهره کلی جامعه جوانان امریکائی حالت امید بخشی دیده نمیشود . در زندگی پسران و دختران امریکائی تنها یك هدف وجود داشت : اطمینان

ولی ازیك سال‌پیش تحولی‌انقلابی در امریکا بوجود آمده . و در تمام بررسیها این موضوع ، ثابت گردیده است . در سلسله مراتب ارزشها جوانان امریکائی در سال ۱۹۶۱ در درجه اول‌بدپیلم وسپس بفضانوردی علوم و تمام قلمرو های ناشناخته ابراز علاقه میکنند .

در مدارس متوسطه تعدادجوانانی که در مجامع سیاسی شرکت میکنند بسه برابر افزایش یافته بیش از سه چهارم جوانانی که کمتر از بیست سال دارند پشتیبان کندی نامزد جوان ریاست جمهوری و مدافع‌جدی حقوق جوانان بودند .

این جوانان از تحول بیمی‌ندارند ولی ترس آنها از خمودگی در یك زندگی «راحتی»است‌که هیچ‌نتیجه‌ئی عاید آنها نخواهد کرد .

این «راحتی» را کندی میخواهد از میان بردارد و وسیله ئی که بدست دارد خوش بینی و برنامه پر ارزش فرهنگی اوست . وی چندی پیش نوشته بود :

«این برنامه بخاطر آنستکه امریکا بتواند معجزات جدیدی را تحقق بخشد . معجزاتی که روسها حتی در فکر آنها هم نمیتوانند باشند»

پاری پرس

تالارفرهنك

نمایشگاه نقاشی چینی

پروفسور «تسنك هو- هسیه»

نقاش مشهور چینی

باهتمام هنرهای زیبای کشور

روزهای ۲۱، ۲۲، ۲۳، ۲۴، ۲۵

اسفندماه ۳۹

ازساعت ۴½ تا ۷½ بعدازظهر

ورود آزاد

آ-۴۷۱۷۲ ۱-۴

مسافرت‌فوری وسیله هواپیمای ارتاکسی

مسافرت فوری بامطمئنترین هواپیمای یك موتوره و دو موتوره در بست بظرفیت های۳نفر وشش نفر همه وقت‌و همه جای ایران آماده‌پرواز است.

از مسافرین محترم تقاضا میشود به آژانس مسافرتی و حمل و نقل دی. اس . آ واقع در خیابان ویلا شماره ۳۲ ویا بتلفن ۴۲۸۳۱ مراجعه‌فرمایند

آ-۴۱۷۷۳ ۱-۵

کلینك فیزیوتراپی دکتر خطیبی

بدینوسیله باطلاع همکاران محترم وعلاقمندان کادر پزشکی میرساند که فیلم های آلمانی فیزیوتراپی درمورد معالجه فلجی ها -فلج اطفال عوارض بعداز شکسته بندی وعمل جراحی -هیدروتراپی و ماساژ دستهای مصنوعی واستفاده آن درزندگی روزمره بعدازظهرهر جمعه نمایش داده میشود .

علاقمندان قبلاتلفن فرمایند خیابان پهلوی روبروی کوچه‌بیمارستان وزیری تلفن ۴۱۷۷۶

آ-۴۱۹۲۹ ۱-۵

تجدید آگهی مزایده شماره ۲۰

شرکت ملی‌نفت ایران - خرمشهر

۱- شرکت ملی نفت ایران مقداری سیم فولادی زنك زده را که در حدود سی تن وزن دارد و فعلا در محوطه انبار شرکت در بهمنشیر آبادان موجود می باشد باوضع موجود ودر محل کنونی از طریق‌مزایده بطور کلی و یکجا به فروش می رساند .

۲- علاقمندان می توانند برای دریافت برگهای پیشنهادی چاپی مخصوص پیشنهادات به اداره اجناس مازاد شرکت در خرمشهر و یا سازمان مهندسی و خدمات فنی خیابان شاه کوچه لاله - تهران مراجعه نمایند .

۳- پیشنهاد دهندگان باید مبلغ بیست و پنجهزار ریال بعنوان سپرده به صندوق شرکت در آبادان یا تهران پرداخت نموده و قبض سپرده را ضمیمه پیشنهاد نمایند پیشنهادات بایستی در پاکتهای سر بسته و ممهور گذارده شده و تا ساعت ۱۲ ظهر روز سه شنبه پانزدهم فروردین ماه هزارو سیصد و چهل به اداره اجناس مازاد شرکت ملی نفت ایران در خرمشهر ویا سازمان مهندسی وخدمات فنی شرکت در تهران تسلیم شود .

۴- پیشنهاد دهندگان می توانند قبل از تسلیم پیشنهاد خود به اداره اجناس مازاد در خرمشهر ویا سازمان مهندسی و خدمات فنی شرکت در تهران برای ترتیب بازدید سیمهای مزبور مراجعه نمایند .

۵- شرکت در قبول یا رد هریك یا کلیه پیشنهادات واصله آزاد است .

آ-۴۵۷۳۸ ۱-۲

شرکت ملی نفت ایران

قابل توجه

مهمانخانه‌ها ،

کارخانجات مبل سازی

وخانه‌دارها.

بهترین تشك اسفنجی

(فیلی‌پیلو) آلمانی بابعاد

مختلف رسید.

METZELER MÜNCHEN

شرکت سهامی کامتز

خیابان امیرکبیر ساختمان صیرفی تلفن ۳۰۳۹۶۹

تلویزیون «سیرا» ۱۹۶۱

«۲۳ اینچ»

SIERA television

نماینده انحصاری : شرکت مرداویل

آگهی پارت

آ-۴۶۴۹۰

اطلاعات هوائی

با

قیمت

برای دانشجویان ایرانی

مقیم کشورهای خارج

برای کسب اطلاعات و ترتیب

ابونمان بدفتر روزنامه موسسه

اطلاعات رجوع فرمائید.

SANDOZ

Optalidon

اپطالیدون ساندوز محصول سویس

لطفاً درموقع خرید اپطالیدن بشکل مثلث بالاعلامت مخصوص کارخانه معظم ساندوز دقت فرمائید.

بدینوسیله از جناب آقای دکتر وجیه‌الله کامکار رئیس بهداری و بیمارستان خوانسار که باکمال صداقت وبی‌نظری در مداوای مرضای خوانسار بخصوص زایمان غیر طبیعی یکی از نزدیکان‌حقیرنهایت کوشش و فداکاری را مبذول و مشارالیها را از مرك حتمی نجات داده نهایت تشکر و سپاسگزاری نموده پیوسته خواستار موفقیت ایشان هستیم.

ازطرف فامیل میر صانع (هرستانه خوانسار) رضا میر صانع

آ-۴۷۲۳۰

ایران دیروز و ایران امروز

هواپیماهای مجلل پارس

معرف ایران امروز بدنیای امروزند

هم اکنون ایران کهن بسوی ایرانی نوین و مترقی پیش میرود. شرکت هواپیمائی پارس باهواپیماهای مجلل و تجهیزات نوین خود در این پیشرفت و شناساندن ایران امروز بجهان سهم بسزائی دارد

هواپیماهای چهار موتوره و مجلل شرکت هواپیمائی پارس هفته‌ای سه بار از تهران پرواز میکنند.

PAS PERSIAN AIR SERVICES

برای کسب اطلاعات یا آژانس مسافرتی بخود یا به شرکت ایتا ۶۷ خیابان فردوسی تلفن ۹۹۹۸۸ یا ۶۶۹۹۷ - ۴۸۸۳۳ مراجعه فرمائید

آ- ۴۷۱۸۴

موفقیت درهرکار رمزی دارد

رمز خوب نوشتن و صرفه جوئی در وقت

کارکردن با مداد خودکار بیك است

بیك مداد خودکار کریستال با دوام، بی رقیب

بارنگهای سیاه - آبی - قرمز

بها ۹ ریال

BIC بیك

آ-۴۷۱۴۶

حراج فوق العاده پلاسکو

حراج ظروف پلاستیکی پلاسکو درسراسرکشور باموفقیت ادامه دارد

(نوین)

آ-۴۷۱۴۴

بیکاره‌ها ، سر کار رفتند

۲۰ نفر از افراد اردوی کار استخدام شدند

چندروز قبل بیست نفراز افراد اردوی کار کرج که زیر نظر کارشناس فرانسوی نحوهٔ علمی وعملی نصب «ایرانیت» را آموخته‌اند از طرف شرکت ایرانیت با حقوق مکفی استخدام شدند و اردوی کار را طی مراسمی ترك نمودند .

دراین مراسم که آقایان پیشداد مدیرعامل وبهامعاون سازمان اردوهای کار حضور داشتند کلیه افراد اردوی کار کرج نسبت به‌توجهات وعنایات شاهنشاه ابراز احساسات کردند.

تجلیل از قهرمان بکس

خبرنگار مادر همدان مینویسد بمناسبت تجلیل و تشویق از آقای «مشیك‌چرنین» قهرمان تیم ملی بکس کشور که اخیرا براهنمائی بکسورهای همدانی پرداخته است از طرف باشگاه تاج همدان مجلس ضیافتی در هتل ایران برگزارشد وهدایائی که تهیه شده بودبوسیله آقای نیلی مدیرباشگاه تاج به‌وی اهداء گردید.

شاهنشاه درمحل دانشگاه پهلوی

بطوریکه خوانندگان عزیز استحضار دارند شاهنشاه در مسافرت اخیرخود بشیراز از زمینهای محل ساختمان دانشگاه بزرك پهلوی‌وگوی دانشجویان بازدید فرمودند .دراین بازدید اعلیحضرت همایونی نسبت به‌تقاضای صاحبان اراضی اطراف دانشگاه بزرك پهلوی رسیدگی کردند واجازهٔ فروش زمینهای آنان را صادر نمودند ضمنا بامر معظم‌له‌قرارشد که دراراضی محل ساختمان دانشگاه بزرك پهلوی خانه‌هائی نیز برای استادان دانشگاه ساخته شود.

درعکس بالا شاهنشاه در محل ساختمان دانشگاه بزرك پهلوی نقشه اراضی اطراف راملاحظه میفرمایند.

چند خبر کوتاه

*صعومه سرا پریروز هیئت‌بازرسان شاهنشاهی بریاست تیمسارسرلشکر قریب برای رسیدگی به خواسته های اهالی صومعه‌سرا باین شهر وارد شد و مورد استقبال‌قرارگرفت اعضای هیئت در شهرداری این شهرستان مستقر شده و بخواسته های اهالی رسیدگی میکنند.

*گنبدکاوس ـ چندروز قبل جوانی بنام حسین که در قریهٔ«سادلی» از توابع گنبدکاوس مشغول حفر چاهی بود براثر ریزش قسمتی از دیوارهٔ چاه زیرآوار ماند وآناجان سپرد دراین واقعه دونفر ازهمکاران حسین نیز مجروح گردیدند.

*شهربابك ـ آقای ابوالفتح محمود نژاد رئیس انجمن شهرشهر بابك باصرف ده هزار ریال هزینه درآهنی بسیار زیبائی برای نصب درمسجد محله نعلی این شهرتهیه کرد. اهالی از این اقدام آقای محمود نژاد اظهار خشنودی میکنند

*مشهد ـ چندروزقبل آقای«ریوند کازدا» مشاور جدید ادارهٔ عمرانی اجتماعی اصل چهار مشهد به این شهر وارد شد ووظائف خودرابعهده گرفت .

آقای کازدا از اینکه مامور خدمت در مشهد شده است اظهار خشنودی میکند.

*بندر عباس ـ از طرف جمعیت شیروخورشید بندر عباس اعتبار ساختمان یکباب دبستان در این شهرستان تامین شده استضمنا قرار است‌دبستان دیگری نیزدربندر عباس تاسیس گردد.

*همدان ـ چندروز قبل جنازهٔ شخصی بنام حسین در پای دیوار یکی از باغات همدان کشف شد. پزشك قانونی علت مرك حسین‌را براثر مسمومیت تریاك تشخیص‌داد وگفته میشود که‌وی خودکشی کرده است .

باواگذاری زمین از طرف شهرداری

در شیراز بانك خون ایجاد میشود

برای ایجاد سایر ساختمانهای خیریهٔ نیز زمین اختصاص یافته است

خبرنگار مادر شیراز گزارش میدهد پریروز آقای دکتر خطیبی مدیر عامل جمعیت شیرو خورشید سرخ ایران‌باتفاق‌دونفر ازمهندسین شرکت «آنتریوز» با هواپیمای اختصاصی بشیراز وارد شد آقای دکتر خطیبی پس‌از ورود بلافاصله باتفاق آقایان وکیلی مدیر عامل هیئت کمك به آسیب دیدگان فارس وعطای‌شهردار شیرازرهسپار لار گردیدند واز ساختمان های شهرجدید لار بازدید کردند . در این بازدید آقای دکتر خطیبی از پیشرفتهای ساختمانی شهر جدید اظهار رضایت‌و خشنودی نمود.

خبرنگار ما در گزارش خوداضافه میکند ضمنا با موافقت آقایان‌دکتر بیراسته استاندار فارس و بنادر و عطای شهردار شیراز از طرف شهرداری این شهرستان درحدود ده هزار متر مربع زمین درمجاورت بیمارستان نمازی برای ساختمان بانك خون وسازمان های جوانان و امداد وادارهٔ شیروخورشید سرخ شیراز دراختیار سازمان مرکزی شیروخورشید سرخ ایران گذاشته شد ومراتب بوسیلهٔ آقای دکتر خطیبی تلفنی بعرض والاحضرت شاهدخت شمس پهلوی ریاست‌عالیه جمعیت شیروخورشید سرخ ایران رسید.

طبق اظهار آقای دکتر خطیبی قرار است‌در فروردین ماه برای ایجاد ساختمانهای بانك خون و سایر سازمان های جمعیت شیرو خورشید سرخ شیراز اقدام گردد

از : رضوانی — خبرنگارمیناب

شهر دور افتاده

هنگامیکه میناب جنوب بشهرستان تبدیل شد اهالی این شهر به‌پاس این موفقیت و پیروزی ونعمت بزرگی که نصیبشان شده بودمجالس جشن وسرور ترتیب دادند و شادی‌ها کردند زیرا اهالی گمان میکردند که بااین‌اقدام بزرك زادگاه آنها به‌تناسب موقعیت جدید خود پیشرفت خواهدکرد .ودرآن ، برنامه‌های عمرانی‌واصلاحی قابل توجهی بمورد اجرا گذاشته خواهد شد ولی متاسفانه بعداز شهرستان شدن میناب هیچگونه اقدامی برای عمران و آبادی این منطقه دورافتاده صورت نگرفت.تنها گام‌اصلاحی که در میناب برداشته شده نصب یکدستگاه موتور برق دراین شهراست‌که آنهم باکمال تاسف نیروی برق مورد نیاز کلیه نقاط شهررا تامین نمی‌کند و میتوان گفت که اکثر اهالی از نیروی برق محرومند ضمنا در شهرچندهزار نفری میناب داروخانه‌ای وجود ندارد واهالی از لحاظ‌تامین داروی موردنیاز خود سخت درمضیقه قرار گرفته‌اند فعلا دراین شهر دومغازهٔ داروفروشی وجود دارد که روزها در ساعت چهاربعدازظهر تعطیل است واگر این داروفروشیها تعطیل نیز نباشند فاقد داروهای مورد نیاز عمومی هستند جادارد از طرف مسئولین امور برای تامین احتیاجات‌شهر دور افتاده میناب اقدام گردد .

انفجار چراغ

خبرنگار مادر رودسر گزارش میدهد چندشب قبل ناصر مقربی فرزند آقای مقربی یکی از اهالی رودسر براثرانفجارچراغ علاءالدین آتش گرفت و در نتیجه هردوپای او سوخت . ضمنا دراین جریان قسمتی‌ازخانهٔ‌آقای مقربی نیز طعمه‌حریق شد.

گاو دزدان دریائی دستگیر شدند !؟

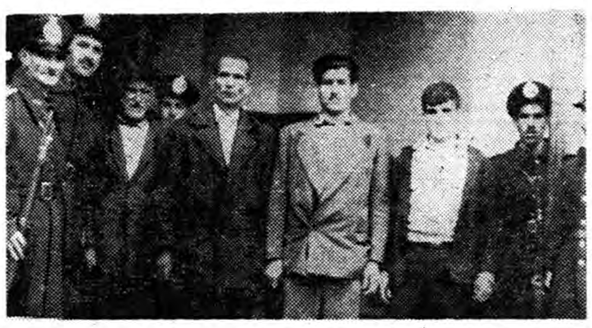

خبرنگار مادربندر پهلوی گزارش میدهد چندروز قبل مامورین ژاندارمری بندر پهلوی بسرپرستی آقای ستوان یکم رفیع‌زاده ۹نفراز گاودزدان این منطقه راکه بین اهالی به‌گاودزدان دریائی معروف‌بودند دستگیر کردند و تحویل شهربانی بندر پهلوی دادند . ضمنا تعدادچندین راس گاو که بوسیلهٔ سارقین بسرقت رفته‌بود بصاحبانشان مسترد شد.

درعکس بالا گاودزدان دریائی درمیان مامورین شهربانی بندرپهلوی دیده میشوند.

سازمان بهداشت ، آب آشامیدنی درگز را تامین میکند

دراین شهر رختشویخانه مدرنی ایجاد میشود

تصمیماتی که درجلسه عمومی درگز گرفته شد

برای تامین نیازمندیهای لطف‌آباد و نوخندان اقدام میگردد

خبرنگار مادر گز مینویسد چند روز قبل‌برای مذاکره دربارهٔ اقدامات عمرانی . اصلاحی درگزو بخشهای تابعه جلسه‌ای درفرمانداری‌این شهرستان تشکیل گردید دراین جلسه که روسای ادارات دولتی ، اعضای انجمن عمران واعضای انجمن شهر درگزحضور داشتند تصمیمات مفیدی برای پیشرفت امور عمرانی این منطقه گرفته شد یکی از این تصمیمات موضوع تامین آب آشامیدنی درگز است که دراین جلسه مقرر گردید تا انجام لوله‌کشی آب‌شهر از طرف سازمان بهداشت مبلغ ششصد هزارریال برای لوله‌کشی موقت این‌شهر اختصاص داده شود . ضمنا قرار شد بزودی دراین شهررختشویخانه مدرن‌و مجهزی‌ایجاد گردد و موتورچاههای عمیق آب که از طرف شهرداری حفر گردیده است تعمیر شودو نیزجهت حفاظت موتورها یکنفر متخصص استخدام دائمی شود . ضمنا دراین جلسه برای تامین آب بخشهای لطف‌آباد و نوخندان از توابع درگز تصمیماتی گرفته شد .

دختری درآتش سوخت

خبرنگار مادر بندرشاه مینویسد چندروز قبل دوشیزهٔ یازده ساله‌ای بنام «مرادبی‌بی» فرزند تاج‌محمد دهبان سابق قریهٔ «نیازآباد» از توابع بندر شاه هنگام آتش کردن منقل براثر سرایت آتش‌بدامن پیراهنش‌دچارحریق شد وقسمتی از بدن‌وی سوخت .

پدر مرادبی‌بی برای نجات دخترش اقدام‌کرد ولی هردودست اونیز درمیان آتش سوخت.مرادبی‌بی که‌نیمه‌جانی‌داشت جهت معالجه به‌بندرشاه منتقل شد.

دستگیری سارق

چندروز قبل مامورین ژاندارمری ورامین بسرپرستی آقای سروان کاویانی سارقی بنام محمد نوروزرا دستگیر کردند.

محمد نوروز که از منزل آقای حقیقت پزشکیار منطقهٔ ایلخچی نظامی ورامین سه قطعه قالی بسرقت برده بود پس‌از دستگیری تحویل دادگاه ورامین گردید و قالی های مسروقه بصاحبش مسترد شد.

بازدید بانك

چندروز قبل هیئت بازرسی بانك کشاورزی برای بازدید بانك کشاورزی شعبه دامغان باین شهر وارد شد.

اعضای این هیئت پس‌از ورود مشغول بازدید بانك کشاورزی دامغان گردیدند ریاست هیئت را آقای محمد شورابی بعهده دارد.

کشف تریاك

خبرنگار مادر تقی‌آباد گرگان اطلاع میدهد چندروز قبل آقای گروهبان نظری رئیس پاسگاه ژاندارمری تقی‌آباد گرگان از شخصی بنام حسن یکی از اهالی قریهٔ اخگر مقداری تریاك کشف کرد تریاك مکشوفه ضبط شد و حسن تحت تعقیب قرار گرفت.

دونفر مجروح شدند

خبرنگار مادر همدان مینویسد چندروز قبل سردرگاراژ بقائی‌واقع درچاپارخانه همدان بعلت‌بارندگی فروریخت ودونفر باسامی روح‌اله وهادی مجروح شدند.

مجروحین پس‌از انتقال‌به‌بهداری همدان تحت‌معالجه قرار گرفتند.

۱۵۶ کیلو تریاك کشف شد

خبرنگار مادر مشهد گزارش میدهد چندروز قبل مامورین ژاندارمری مشهد ٦نفر قاچاقچی راکه قصد داشتند ۱۵٦ کیلوتریاك از قریه «میامی»به مشهد حمل کنند دستگیر نمودند . تریاك های مکشوفه ضبط شد وتحویل ادارهٔ نظارت برمواد مخدرهٔ مشهد گردید وقاچاقچیان پس‌از تشکیل پرونده تحت تعقیب قرار گرفتند . درعکس بالا قاچاقچیان زبردست وبسته‌های محتوی تریاك‌دیده میشود.

قهرمانان دوصحرانوردی آموزشگاههای شمیران

خبرنگار مادر شمیران گزارش میدهد چندروز قبل مسابقات‌دو-صحرانوردی دبیرستان های پسران شمیران باحضور آقایان زنده‌نام‌رئیس ادارهٔ فرهنك ، احقری رئیس‌هیئت دوومیدانی و خرمی رئیس تربیت‌بدنی این شهرستان انجام شد. دراین مسابقات آقایان‌محمودفخانی،هوشنك حاتمی ، سامعی ، بهروز میرمحمدی ، مصطفی باشی و یحیی رضوی به‌ترتیب قهرمان اول تاششم گردیدند و در مجموع امتیازات تیم دبیرستان شاهپور تجریش بمقام قهرمانی رسید.

قربانی یخبندان

پریروز اتومبیل فولکس واگن شماره ۲۱۵۹ برانندگی‌تقی رشیدی که با دونفر سرنشین بنام نصراله آئینه‌چی و حسین شاهرود از تهران بطرف چالوس حرکت‌می کرد در فاصله ۲۰ کیلومتری چالوس براثر یخبندان‌جاده‌وسرعت اتومبیل در سر یك پیچ تندلغزید وبدره سقوط کرد دراین حادثه‌تقی رشیدی راننده اتومبیل آنا جان سپرد ودونفر دیگر بسختی مجروح شدند که پس‌از مداوای اولیه در بیمارستان نوشهر برای معالجه به تهران اعزام گردیدند.

دومین جلسهٔ کنفرانس رؤسای املاك آستان قدس‌رضوی

خبرنگار مادر مشهد مینویسد چندروز قبل دومین جلسه کنفرانس روسای املاك آستان قدس رضوی باحضور آقای مهران نایب‌التولیه آستان قدس تشکیل گردید. دراین جلسه ابتدا آقای‌ترابی قطعنامهٔ‌دومین کنفرانس روسای املاك آستان‌قدس راقرائت کرد وسپس آقای مهران طی نطقی اظهار داشت : نیات شاهنشاه براینست که املاك آستان قدس بیش‌از پیش از نعمت عمران وآبادی بهره‌مند گردد وما همگی باید دراجرای نیات عالیه شاهنشاه بکوشیم . عکس بالا گوشه‌ای ازدومین کنفرانس روسای املاك آستان قدس رضوی رانشان میدهد

افتتاح کلاس

خبرنگار مادر تاکستان می‌نویسد چندروز قبل کلاس درودگری دبستان کشاورزی بهار با حضور آقای ابراهیمی نمایندهٔ فرهنك تاکستان افتتاح شد.

بقرار اطلاع دانش‌آموزان کلیه آموزشگاههای تاکستان از این کارگاه استفاده خواهند کرد.

سه کیلو هروئین دررضائیه‌کشف شد

گزارش خبر نگار مادر رضائیه حاکی است که مامورین هنگ ژاندارمری رضائیه اطلاع یافته بودند که عده ای از قاچاقچیان قصد دارند مقدار زیادی هروئین بطرف تهران حمل کنند بهمین جهت جاده هارا تحت مراقبت قرار دادند تا اینکه ساعت یازده صبح پریروز مامورین مبارزه باقاچاق هنگ ژاندارمری رضائیه در جاده بین مهاباد ـ میاندو آب اتوبوس شماره ۱۸۹۳۵ را مورد بازرسی قرار دادند واز دو نفر مسافرین اتوبوس بنام مستوره نجفی معروف‌بشکوفه و نور محمد نورانی مقدار سه کیلو هروئین کشف کردند کشف این ماده مخدره آنهم باینمقدار درآذربایجان بیسابقه بوده و مواد مخدره مکشوفه همراه بادونفرقاچاقچیان به هنگ ژاندارمری رضائیه تحویل‌گردیده است .

خانه‌هائی که برای رؤسای ادارات‌میسازند

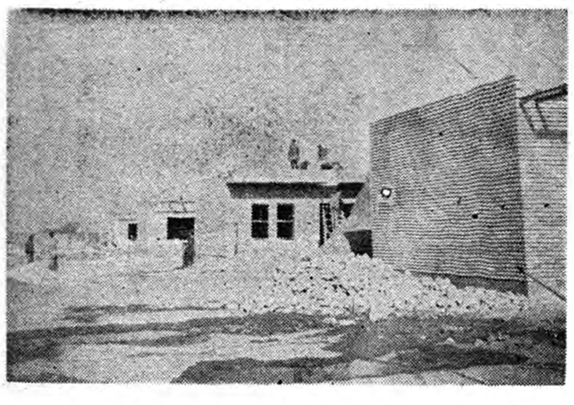

خبر نگار ما در کاشان می نویسد ساختمان ۱۵ دستگاه منزل که جهت روسای ادارات دولتی کاشان ساخته می شود در شرف تکمیل است و حد اکثر تا یکماه دیگر برای استفاده روسای ادارات دولتی این شهرستان آماده خواهد شد در عکس بالا قسمتی از ساختمان های مزبور دیده می شود .

انتخابات انجمن شهر در شهرستانها

ساوه ـ کمیسیون پنجنفری برای رسیدگی بصلاحیت داوطلبین انجمن شهر ساوه درفرمانداری این شهرستان تشکیل گردید. دراین کمیسیون صلاحیت چندتن از داوطلبین بعلت نداشتن سواد و خواندن‌و نوشتن کافی ردشد.

بم ـ در کمیسیون پنجنفری بصلاحیت داوطلبین نمایندگی انجمن شهربم رسیدگی بعمل آمد وقرار شد برای انتخاب هیئت نظارت بر-انتخابات انجمن شهر اقدام گردد.

میاندوآب ـ طبق دعوت فرمانداری ۲٤ نفر از نمایندگان طبقات ششگانه‌برای انتخاب هیئت نظارت برانتخابات انجمن‌شهر میاندوآب درفرمانداری‌حضور یافتند پس‌از اخذرای اعضاء هیئت نظارت‌برانتخابات انجمن شهر این شهرستان انتخاب شدند.

۳۰تن گندم بین کشاورزان تقسیم شد

خبرنگار مادر شیروان مینویسد اخیرا از طرف وزارت کشاورزی مقدار سی‌تن‌از گندم اهدائی ایالات متحدهٔ امریکا بین کشاورزان بی‌بضاعت شیروان تقسیم شد .

درعکس بالا آقای سلیمانی مروج کشاورزی شیروان حوالهٔ سهمیه گندم کشاورزان بی‌بضاعت‌قراء تابعه این شهرستان را توزیع میکند.

جنازهٔ خون‌آلودی درباغ

هویت‌این‌جوان‌معلوم نیست‌وقاتل‌یاقاتلین‌وی شناخته‌نشدند

عصر پریروز بکلانتری بخش پنج تبریز اطلاع داده شد جنازه خون‌آلود جوانی در «خانه باغ» یکی از باغات«لاله» شش کیلومتری تبریز پیداشده است از طرف کلانتری جریان بادارهٔ آگاهی اطلاع داده شد و مامورین باتفاق بازپرس شعبه ٤ وپزشك قانونی بمحل رفتند . ضمن معاینه معلوم شد جوان مزبور که۲۲ساله بوده است قبلا بوسیلهٔ طناب خفه‌شده و سپس باسنك وچوب ضرباتی بسروصورت وی وارد آمده است .

قاتل یاقاتلین لباسهای مقتول‌رانیز از تن‌او خارج کرده و فقط‌یك زیرپیراهن وپیژامابه‌تنش باقی گذاشته‌بودند. هویت جوان مقتول معلوم نشدوهم‌اکنون مامورین درصدد شناختن قاتل یاقاتلین وی و دستگیری آنان میباشند جنازهٔ جوان مقتول باانجام تشریفات قانونی دفن شد.

تیمسار ارتشبد هدایت درجشن جاوید گفت :

درسی سال عمر نوین ارتش ۳٦٤ افسر بشهادت رسیده‌اند

همانطور که در شماره گذشته نوشتیم در مراسم جشن جاوید که بعد از ظهر روز گذشته در باشگاه افسران درپیشگاه شاهنشاه برگزار گردید تیمسارارتشبد عبداله هدایت رئیس ستاد بزرگ‌ارتشتاران سخنرانی مهیجی بشرح زیر ایراد نمود .

شاهنشاها

تاریخ آئینه زمان ومعیار قضاوت وعبرت ملتهاست و هستی و آزادی هرملتی در گرو فداکاری واز جان گذشتگی فرزندان آن ملت است که صفحات زرین تاریخ را در اختیار آیندگان میگذارند .

حراست و نگهبانی عظمت واستقلال کشور ازمقدس ترین وظائف هر ایرانی پاك نهاد بوده و میثاق این عهد وپیمان همانا خونهای سرخ فام فرزندان ایران است .

دلبستگی و عشق و وفاداری بعظمت میهن و حفظ و حراست تاج وتخت ۲۵۰۰ ساله شاهنشاهی ایران فرزندان این سرزمین کهن را آماده فداکاری واز جان گذشتگی نموده و دشمنان ایران بدانند که گروگان هروجب از خاك مقدس ایران خونبهای میلیونها جوان وطن پرست و از جان گذشته است .

ایرانی در طول تاریخ چندین هزار ساله خود بدنیا نشان داده است که در لحظات و دقایقیکه استقلال کشورش در معرض خطر بوده یکدل ویکزبان .زن ومرد . پیرو جوان گرد شمع فروزان عظمت و مظهر استقلال ایران متمرکز گردیده و بفرمان شاهنشاه باکمال شادی و سرافرازی مرك پر افتخار را در راه سر بلندی ایران استقبال مینمایند .

پیوستگی و علائق باطنی ملت ایران بشاه ومیهن امری است که ازهزاران سال پیش باخون ایرانیان عجین گشته وفرزندان کشور در دامان مادران ایرانی درس شاهدوستی و وطن‌پرستی را آموخته وشاه را مظهر استقلال و عظمت میهن میدانند .

هرقدر دلبستگی بعظمت واستقلال کشور نیرومند تر باشد بهمان اندازه روح فداکاری مردم زیادتر میگردد ـ سرگذشت نیاکان سرمشق آیندگان قرار گرفته و برای همیشه فداکاری وجانبازی درراه نگاهداری آزادی و بزرگی کشور پابرجا میماند .

بنابر این باید همانطوریکه شیوه پسندیده نیاکان باقروجاه مابوده است در تقویت و توسعه روح فداکاری کوشش گردد و فرزندان کشوربدانند که این آزادی و استقلال رابرایگان بما ارزانی نداشته‌اند بلکه نتیجه جان بازی و فداکاری پدران از جان گذشته ما است .

امروز در اجرای منویات عالیه شاهنشاه برای بپاداشتن این سنت باستانی و بیاد بود روان پاك شهدای ارتش و ژاندارمری و شهربانی برای پانزدهمین بار آئین پسندیده ایران کهن تجدید میگردد و هم اکنون در تمام پادگانهای کشور نیز مراسمی دربرابر تمثال همایونی برپاست و بازماندگان سرافرازهریك از شهیدان بسهر شاهنشاه مستظهر ونشانه این افتخار را که (نشان جاوید) است بر سینه و درحقیقت بر قلب خودمنقوش میدارند تا خاطره آنرا تا ابد درخانواده خود بپادارند .

بانوان ومردان سیه‌پوش ونوباوگان هشیار دل وبیدار بختی که امروز در پیشگاه مبارك پدر تاجدار ومهرگستر خود باریافته‌اند بازماندگان همان‌راد مردانی هستند که برای ایفای سوگند وفاداری بشاهنشاه ومیهن خون‌خویش رانثار و اینك گرمی دست پرمهر و عطوفت شاهنشاه رابرسر وروی‌خود احساس میکنند وبه حقیقت خودرا سوگوار وماتم زده نمیدانند .

ارتش شاهنشاهی و ژاندارمری و شهربانی در دوران ۳۹ سال عمرنوین خود درزور خوردهای داخلی که برای تامین آسایش و امنیت صورت‌گرفته ودر پیکارهای بابیگانگان بمنظورحفظ خاك میهن گذشته از شماره بسیاری از درجه داران و سربازان‌فداکارجمعا «۳٦٤» افسر خودرا قربانی داده‌اندکه درسال جاری ازتعداد بالا:

۱ـ سرهنك خلبان نصراله‌شاهرخی فرمانده‌تیپ‌شکاری تاکتیکی نیروی‌هوائی که درسانحه‌هوائی روز۲۱ر۷ر۳۹ بدرجه شهادت رسیده و بمنظور زنده نگاه داشتن نام و سرافرازی خانواده‌شهید فقید بنا برفرمان شاهنشاه پایگاه هوائی همدان بنام‌پایگاه‌شاهرخی‌نام گذاری گردید.

۲ـ سرهنك ستاد ابراهیم بیگلرزاده

۳ـ ستوان یکم زرهی هوشنك‌شهاب زاده

٤ـ ستوان دوم سوار بهمن پور خاقانی

۵ـ ستوان دوم توپخانه احمدفاطمی

٦ـ ستوان سوم وظیفه توپخانه اسمعیل خوزین

۷ـ سروان شهربانی محمد مهدی خسروپناه بدرجه شهادت رسیده‌اند.

درپایان بافرستادن بهترین درود سربازی بروان پاك شهیدان راه استقلال و عظمت ایران از پیشگاه مبارك اعلیحضرت همایون‌شاهنشاهی بزرك ارتشتاران استدعا میشوداجازه فرمایند بپاس فداکاری نگاهبانان‌شهید میهن واورنك شاهنشاهی ایران‌همگان بربا خاسته و پس از یك دقیقه‌سکوت نزدیکترین بازماندگان هریك از شهیدان بدست مبارك شاهانه‌باعطای نشان جاوید که بلندترین وپرارج ترین گواه سربلندی خاندان آنان است سرافراز گردند.

کسانیکه آتش رادامن میزنند

اگر بسخنرانیهائیکه نمایندگان جمهوری متحده عرب درباره مسئله کنگو درجلسات سازمان ملل‌متحد ایراد میکنند نظری بیفکنیم ملاحظه میکنیم که‌این سخنرانیها بانطقهای نمایندگان بلوك کمونیستی تفاوتی نداشته وسواد مطابق اصل است . قاهره نه‌تنها به‌باز گوکردن اظهارات اربابان خود میپردازد بلکه این‌گفتار هارا باکردار نیز توام مینماید واگر کمونیستها سلاحهای قتاله به‌کنگو میفرستند فرمانروایان قاهره نیز در ارسال هواپیما های ایلیوشن که از کمونیستها دریافت کرده‌اند لحظه‌ای غافل نمیشوند. برای فرمانروایان‌قاهره تازمانیکه از سیاست راضی ساختن اربابان خود پیروی میکنند هیچ‌اهمیتی ندارد که‌جنك داخلی درکنگو شدت یابد ودرآنسامان برادرکشی ادامه پیدا کند .

انسان از خود میپرسد چرابلوك کمونیستی به‌کنگو یاسایر دولتهای افریقائی اسلحه میفرستند و چراقاهره پای خود را جای پای بلوك شرقی میگذارد . پاسخ‌این دوسئوال ساده است . کمونیستها میخواهند که‌برای انتقال جبهه جنك سرددرافریقا جای پائی پیداکنند وپروائی ندارند ازاینکه این جنك سرد همانطور که‌در کنگو ملاحظه میشود تبدیل بجنك واقعی شود. کمونیسم بین‌المللی از دیرگاه خواب نفوذ درقاره سیاه راکه‌سرشار از ثروتهای طبیعی میباشد میبیند و اخیرا موقعیت مناسبی در کنگو که یك‌کشور جدید الاستقلال است‌یافته. رهبران اینکشور بچند دسته تقسیم شده‌و بعضی ازغرب کمك‌میگیرند و بعضی دیگر متوسل به بلوك شرق شده‌اند .

کمونیسم احتیاج بیك‌پایگاه دارد که‌در افریقا قرار داشته باشد تابتواند ازآن پایگاه به‌کنگو اسلحه‌بفرستد ازاین رومتوجه جمال عبدالناصر که‌بر سرزمین افریقائی‌مصر تسلطدارد شده است و ناصر نقش واسطه را برای رساندن سلاحهای خون‌ریزبه کنگو بازی میکند .همه میدانند که جمهوری متحده عربی خودش از کمونیستها اسلحه دریافت میکند چگونه ممکن است که‌بتواند بممالك دیگر اسلحه بدهد ؟ منبع ارسال اسلحه درحقیقت یکی‌است و این منبع را جهانیان می‌شناسند .

یك‌سئوال دیگرباقی میماند و آن اینست که‌چرا عبدالناصر خود را در اختیار کمونیستها قرار داده است ؟ جواب اینست که‌او نمیتواند جز این کاری کند زیرا وی‌خود را وابسته گردونه کمونیسم ساخته و ارتش وی بوسیله اسلحه کمونیستها تغذیه میشود واگر بخواهد از دستور اربابان خود سرپیچی کنداین کمکهای نظامی قطع خواهدشد.به‌بینیم نتیجه‌وابستگی عبدالناصر به‌گردونه‌کمونیست‌چیست؟ نتیجه اینست که‌رئیس جمهوری مصر خویشتن رادر برابر دول عضو سازمان ملل‌مسخره ومضحکه کرده است .

بطور مثال در جنك کانال سوئز هامرشولد دبیر کل سازمان ملل‌متحد ازقاهره دیدار نمود و عبدالناصر به بهترین صورتی ازوی استقبال کرد و رادیوهای قاهره درباره شخصیت و صلاحیت وبیطرفی هامرشولد کارراحتی به‌مبالغه کشاندند. ولی امروز همین رادیوها زشت‌ترین حملات را متوجه هامرشولد نموده و هیئت نمایندگی جمهوری متحده عرب درشورای امنیت عین این‌حملات راتکرار میکنند.دلیل این تغییر روش قاهره چیست ؟ آیا صحیح است که هامرشولد تغییررویه داده واز صورت یکفرد صالح پاك و بیطرف‌بصورت‌شخصی‌مغرض‌و نادرست در آمده است . ؟ یااینکه قاهره‌روش خودرا نسبت به‌هامرشولد عوض‌کرده وقدم درراهی که کمونیستها میروند نهاده‌است ؟نتیجه این تبعیت ناصر و دستگاههای تبلیغاتی اواز کمونیستها این شده است که‌وی آبروی خودرادر سازمان ملل ازدست‌داده‌وبلندگوهای ناصر نیزاعتماد شنوندگان راازخود سلب نموده وموجب مسخره واستهزاء ایشان شده‌اند .

سازمان ملل‌متحد تنها سازمان جهانی است که دولتهای‌مستقل وبزرك جهان درآن‌عضویت دارند واین‌سازمان است که بخاطر تحقق‌هدفی بزرك که عبارت ازحفظ‌صلح درجهانست‌میکوشد. ازاین روبرتمام دول جهان فرض و واجب است که‌به‌این سازمان مساعدت وکمك نمایند واینکاری است که همه دولتهای عربی باستثنای‌جمهوری متحده عرب باصمیمیت انجام میدهند عراق واردن وتونس وسایر دولتهای عربی بجز قاهره ازجهانیان دعوت کرده‌اند که‌باسازمان ملل که شامل دول‌شرق وغرب است همکاری نمایند و این سازمان رابهر صورت تقویت نمایند. آیا عقل ومنطق حکم میکند که‌برضد چنین سازمانی که‌امید بزرك بشریت یعنی صلح جهانی بوجود آن بستگی دارد قیام شود وحملات رادیوئی‌متوجه دبیرکل آن گردد آیا اینکاری که رادیو صوت‌العرب انجام میدهدخدمت بصلح محسوب میشود ؟ وآیافرمان‌روایان قاهره همه مسائل ومشکلات خود را حل کرده وگرفتاریهای ملت مصررا ازبین برده‌اند که حالا متوجه سایر ممالك شده وبه کنگواسلحه میفرستند وبجنك باسازمان ملل و دبیر کل آن پرداخته‌اند ؟ حقیقت اینستکه فرمانروایان‌قاهره باین‌ترتیب به‌فرصت طلبی کمونیسم خدمت‌میکنند و دروازه‌های قاره افریقا را در برابر کمونیستها میگشایند چنانکه قبلا دروازه‌های خاور میانه رابرای ورود اسلحه ونفوذ کمونیسم گشوده‌اند . قاهره تنها به تحریك و برانگیختن رهبران کنگو برضد یکدیگر اکتفا نمیکند بلکه اخیرا متوجه ایجادفتنه وتحریك دربین دولتهای عرب نیزشده است . مثلا لبنان که‌ازجنك داخلی سال ۱۹۵۸ که‌بدست ناصر آتش ـ افروزی شده بود سالم بدرجست‌اینك باز مطمع نظر ناسزاشده و وی در سخنرانیهائیکه دربالکنهای دمشق و لاذقیه انجام میدهد به فتنه انگیزی میان رجال لبنان‌پرداخته .

نتیجه این‌تحریکات این است که شراره هائی اینجاو آنجا افروخته میشود وروزنامه های لبنانی شروع به مجادله وایراد اتهام‌بیکدیگر نموده‌اند وهمچنین خبر توطئه‌برضد جان‌صائب‌سلام نخست‌وزیرلبنان بگوش‌میرسد. اگراین توطئه که‌واقعا عنایت خداوند جلوی آنرا گرفت به‌نتیجه میرسید آیا لبنان مجددا گرفتار جنك داخلی دیگری نمیشد وصدها نفر ازفرزندان برومند اینکشور همچنانکه در سال ۱۹۵۸ اتفاق افتاد ازبا در نمی‌آمدند.؟ ناصردر ۱۹۵۸ تنهابه برانگیختن‌آتش جنك درلبنان اکتفانکرد بلکه باارسال اسلحه و مواد منفجره هیزم کش‌این آتش گشت وشعله آنرا افزایش‌داد. باری لبنانیکه باید آنرا پل صلح‌بین دولتهای عرب نامید لبنانیکه شامل طوایف وقبائل وپیروان ادیان مختلف است‌و همگی‌مردم آن درکناریکدیگر باصلح وصفا بسر میبرند . لبنانیکه برای حفظ استقلال و آزادی خودبجان میکوشد هدف مطامع و توطئه های ناصر شده است .

خداوند خطر کشتار وجنك‌داخلی را نه‌تنها ازلبنان ودولتهای عربی‌بلکه ازکنگو وتمام دول جهان دورنگهدارد وملتها رابرای زندگی آرام وآسوده درکنار یکدیگر یاری فرماید . اگر طمع وآز درکار نباشد ونیتها پاك‌شود زمین خدا برای زندگی ابناء بشرتنك و کوچك نیست ـ

یکشنبه ۲۱ر۱۲ر۳۹

تبریکات

جناب آقای دکتر صاحب قلم

انتخاب آن جناب را بنمایندگی دوره بیستم مجلس شورای ملی از صمیم قلب تبریك عرض نموده موفقیت آنجناب را از قادر متعال‌خواهانم.

علی نوربخش

جناب آقای شاهق مدیریت کل‌مالی شهرداری

انتصاب شایسته جناب آقای مصطفی نظری را به‌ریاست اداره حسابداری کل درآمد به‌جنابعالی تبریك عرض نموده توفیق ایشان را از خداوند متعال خواستار است .

جواد نیك بخش تهرانی

جنابان آقایان حبیب‌اله امام مردوخ ـ هلاکورامبد ـ سرهنك‌آزمین انتخاب آن جانبان را بنمایندگی دوره بیستم مجلس شورای ملی صمیمانه تبریك عرض میکنم .

آستارا ـ عطاءاله انصاری ـ سردفتر اسنادرسمی

جناب آقای اسداله رشیدیان

انتخاب جنابعالی را بنمایندگی مجلس شورای ملی دوره بیستم تبریك عرض نموده و موفقیت آنجناب را درراه خدمت بملت ایران آرزومندیم .

از طرف جنگلبانان گارد سابق منطقه نوشهرـ اردشیرصابر راد

آ ـ ٤٧٢٩٤

آگهی های تسلیت

جناب سرهنك احمد واثقی

مصیبت وارده را بحضور جنابعالی تسلیت عرض‌مینماید

سرهنك‌پرویزافسر

افسران ودرجه داران و سربازان گردان مستقل ۱۱۱ تانك درگذشت بانو شمس‌السلطنه جهانبانی خانم والده تیمسار سپهبد جهانبانی. را به خانواده های جهانبانی و شمس ملك‌آرا و یزدان مهر بخصوص به تیمسار سپهبد جهانبانی و فرمانده محبوب سرکار سرهنك ستاد حمید جهانبانی تسلیت عرض نموده شادی روح آنمرحومه و تسلی خاطر بازماندگان ایشان را از ایزد لایزال استدعا دارند .

آ ـ ٤٢٢٦٥ — **سروان علی وفائی**

دوست ارجمند جناب آقای دکتر مهدی محقق خراسانی

با نهایت تاسف فوت مرحومه مغفوره والده مکرمه سرکار را تسلیت عرض نموده و بقای عمر آن رفیق عزیز و سایر بازماندگانت را از خداوند بزرك مسئلت دارم .

آ ـ ٤٢٢٧٥ — **محمد کفائی قائنی**

درگذشت بانوی محترمه خانم شمس‌السلطنه جهانبانی‌را بخانواده محترم جهانبانی بخصوص بحضور محترم تیمسار سپهبد جهانبانی و سرکار سرهنك حسین جهانبانی‌وسرکار سرهنك حمید جهانبانی وجناب‌آقای مهندس مجید جهانبانی تسلیت عرض نموده بقای آن خاندان معظم را خواهانند .

از طرف اهالی آدران شهریار سید حسین شاهچراغی محمدولی شهسواری ـ عبدالعلی تاجیك ـ مسلم افشار ـ کریم کریمخانی ـ محمود تاجیك

جناب آقای رضا هروآبادی

در اندوه وارده خود را با غم شما شریك میدانیم

آ ـ ٤٢٣٠٩ — **سرگرد خالق‌پناه ـ سروان‌محمدی**

کارکنان و مربیان پیش آهنگی استان تهران

مصیبت وارده را بدوست و همکار عزیز خود آقای‌سید عبدالله جوهری تسلیت می گویند .

آ ـ ٤٢٢٩٥

دوست عزیز آقای علی مجلل

مصیبت وارده را صمیمانه بجنابعالی و فامیل محترم مجلل تسلیت عرض می کنیم .

فرآذر ـ نجم آبادی ـ فرمان آرا ـ تحویلداران ـ پاکباز

آ ـ ٤٢٢٨١

مصیبت وارده را بخانواده مجلل بخصوص جناب آقای علی مجلل رئیس محترم قسمت‌حرارت‌مرکزی راه آهن‌تسلیت گفته و بقای عمر بازماندگان آنمرحوم را از خداوند متعال خواستاریم .

آ ـ ٤٢٢٨٣ — **کارکنان قسمت حرارت مرکزی راه آهن**

جناب آقای علی مجلل

اینجانبان مصیبت وارده را بجنابعالی و خانواده محترم مجلل تسلیت عرض می نمایند .

محمد سامه ـ هاشم علوی ـ غلامعلی قزوینی ـ عبدالله بوربور ثابت

آ ـ ٤٢٢٧٩

دانشجویان کلاس های تکمیلی و تخصصی روزنامه‌نگاری دانشگاه تهران

فوت شادروان سید مجتبی فاطمی مدیر روزنامه آفتاب و دانشجوی روزنامه نگاری را به بازماندگان آنمرحوم‌تسلیت می گویند .

آ ـ ٤٢٢٨٩

کارکنان کتابخانه ملی

مصیبت وارده را بهمکار گرامی خود آقای دکتر مهدی محقق تسلیت عرض نموده بقای عمر و سلامتی آن خانواده محترم را از خداوند متعال مسئلت می نمایند .

آ ـ ٤٢٢٩١

با نهایت تاثر مصیبت وارده را بخانواده محترم نشاط و ارشادی تسلیت عرض می نماید .

سنندج سرهنك ستاد حقانی و بانو

جناب آقای دکتر نشاط

با نهایت تالم و تاثر مصیبت وارده را تسلیت عرض‌می نمایم

آمل ـ دکتر علی حکیمی

آ ـ ٤٧١٧٦

خانواده محترم عظیما

مصیبت وارده را تسلیت عرض می نمایم

آ ـ ٤٧١٧٨ — **سنندج پرویز برازنده**

درگذشت جوان ناکام شادروان جهانگیر مظاهری را بخانواده آنمرحوم بخصوص به پدر و خواهر داغدیده وی تسلیت عرض می نمائیم

دانش آموزان ششم ریاضی ۳ـ مروی

آ ـ ٤٢٣٠٥

افسران ـ دانشجویان ـ درجه‌داران ـ سربازان مرکز زرهی و سوار درگذشت شادروان بانوایران جهانبانی(شمس السلطنه) را بعموم بازماندگان آن مرحومه مخصوصا بحضور تیمسار سپهبد جهانبانی و همکاران عزیز سرکاران سرهنك ۲ حمید جهانبانی و ستوان یکم‌پرویز جهانبانی تسلیت عرض وبقاو سلامتی خاندان محترم جهانبانی‌را از خداوند مسئلت دارند

سرتیپ جواد امین زاده

آ ـ ٤٢٣١١

خانواده محترم همدانی

دانشجویان آموزشگاه پرستاری اشرف پهلوی در غم شما شریکند و از صمیم قلب مرك جانگداز همکار عزیزشان دوشیزه سرور همدانی را تسلیت می گویند .

دانشجویان آموزشگاه پرستاری اشرف پهلوی

آ ـ ٤٢٣٢٣

فوت جانگداز دوشیزه سرور همدانی دانشجوی‌پرستاری آموزشگاه پرستاری تمام خواهران پرستار را برای همیشه داغدار کرده است و ما با قلبی‌اندوهگین این مصیبت بزرك را بخانواده آنمرحومه تسلیت عرض مینمائیم

ازطرف‌عموم‌فارغ‌التحصیلان آموزشگاه پرستاری‌اشرف‌پهلوی

آ ـ ٤٢٣٨٩

جناب‌آقای دکتر ناصرالدین خطیر

مصیبت وارده را بخانواده محترم خصوصا بجنابعالی تسلیت عرض می کنم . — **ابوالقاسم وثوقی**

با نهایت تاسف فوت ناگهانی مرحوم حاج حسین‌شفیعی را بعموم فامیل محترم شفیعی مخصوصا جناب آقای حسن شفیعی ریاست برزن ۱۹ تسلیت عرض می نمائیم .

از طرف کارمندان و کارکنان برزن ۱۹ . شفائی

آ ـ ٤٢٣٢٥

با نهایت تاثر مصیبت وارده را بخاندان محترم نشاط و جناب آقای مهندس گوهریان صمیمانه تسلیت عرض می نمایم . — **حسین صبور**

آ ـ ٤٢٣٧٩

جناب آقای دکتر نشاط با نهایت تالم و تاثر مصیبت وارده را تسلیت عرض مینمایم . — **آمل ـ دکتر علی حکیمی**

آ ـ ٤٧٣٠٤

مربیان آموزشگاه پرستاری اشرف پهلوی در گذشت جانگداز دوشیزه ناکام سرور محمد همدانی را بخانواده داغدیده همدانی و دانشجویان آموزشگاه تسلیت گفته از خداوند صبر و شکیبائی آنها را مسئلت مینمایند

مارگارت انیزورث ـ مهین خسروی ـ اعظم خلعت‌بری ـ هما فولادی

آ ـ ٤٢٣٧٥

افسران ستاد سپاه ۲ زنجان مصیبت وارده را به‌تیمسار سرتیپ نصراله معصومی‌فرماندهی تیپ ٤ پیاده گیلان‌تسلیت گفته و در این مصیبت وارده خود را شریك میدانند سلامتی تیمسار و کلیه باز ماندگان را از خداوند متعال خواستارند

آ ـ ٤٧٢٣٦ — **سرهنك ستاد رضا نیا**

جناب آقای دکتر خطیر فرماندار محترم خرمشهر

در گذشت والده مرحومه آنجناب را هیئت مدیره و ورزشکاران باشگاه شعاع خرمشهر تسلیت عرض می کنند

آ ـ ٤٧٢٤٠ — **میزطاهر هاشمی**

دوست عزیز آقای یونس عظیمی زنوز

مصیبت وارده را بشما و تمام فامیل محترم عظیمی‌زنوز تسلیت عرض میکنم

شاهی . کیاکلا . کارخانه پنبه میر هدایت ابوالعلائی

آ ـ ٤٧٢٤٠

دوست عزیز آقای فیروز رفیع زاده

فوت مادر ارجمندتان باعث تاثر خاطر ما گردید مصیبت وارده را از صمیم قلب بشما و فامیل محترمتان تسلیت‌عرض مینمائیم .

دانشجویان و فارغ‌التحصیلان رشته شیمی دانشکده‌علوم

آ ـ ٤٢٣٤٧

با اندوه فراوان مصیبت وارده را بخانواده محترم جهانبانی بویژه تیمسار سپهبد جهانبانی و فرزندان برومند آن تیمسار تسلیت عرض مینمائیم

آ ـ ٤٢٣٣٣ — **سرهنك ستاد مولوی ـ سرگرد جناب**

با نهایت تاسف و تاثر مصیبت وارده را بخانواده‌کامیاب و بخصوص آقای عزیز کامیاب و دوست عزیزم آقای مهندس داریوش کامیاب تسلیت میگویم .

آ ـ ٤٧٢٢٢ — **لاهیجان ـ مهدی سالمی**

افسران و درجه داران و سربازان پادگان مهر آباد و مرکز زرهی و سوار در گذشت بانو شمس‌السلطنه جهانبانی را حضور تیمسار سپهبد جهانبانی و سرکار سرهنك دوم حمید جهانبانی فرمانده گردان ۱۱۱ تانك تسلیت عرض می نمایند . — **سرهنك ستاد قاسم صدر**

آ ـ ٤٢٣٣١

با کمال تاسف در گذشت شادروان بانو هاجر کمالی‌را بکلیه فامیل کمالی بخصوص جناب آقای حمید کمالی تسلیت عرض نموده بقاء و سلامتی بازماندگان را از خداوند متعال مسئلت مینمائیم .

از طرف کارگران گاراژکندوان کرج ـ علی علی‌نسب

آ ـ ٤٧٢٥٠

تیمسار سرتیپ معصومی فرمانده محترم تیپ گیلان

مصیبت وارده را تسلیت عرض‌نموده‌دوام‌وبقای عمر آن تیمسار و خانواده محترم را ازخداوند متعال مسئلت مینماید

آ ـ ٤٧٢٤٨ — **سیروس وفائی نشاط**

با قلبی مملو از اندوه و تاثر در گذشت شادروان حبیب ابراهیم یزدی (صمیم) را بخانواده آنمرحوم بویژه بانو ایزدی (نجمی) تسلیت عرض نموده خودرادرغم‌ایشان شریك‌میدانیم

مریم‌الیاس آذر ـ اقدس اشراقیان ـ مثیژه باور ـ آیدا شاهگلدیان ـ ارانوس منشور ـ دکتر مسعود سلوکی

آ ـ ٤٢٣٢٩

با نهایت تاسف و تاثر مصیبت وارده را بجناب آقای مهندس گوهریان و بانو تسلیت عرض مینمایم

آ ـ ٤٢٣٥١ — **مهندس عباس بانکی**

با کمال تاثر و تاسف مصیبت وارده به خانواده محترم ایزدی را مخصوصا به جناب آقای علی ایزدی با همدردی کامل تسلیت عرض مینمایم .

آ ـ ٤٢٣٥٧ — **مدیر عامل شرکت اسفالت راه ـ خرم**

سکه طلای شاه پسند
هفت سین شما را کامل میکند
۱۱ ساعت و ۵۷ دقیقه و ۳۰ ثانیه بعد از ظهر روز ۲۹ اسفند سال
تحویل میشود و شما امسال هفت سین خود را اینطور بچینید
۱ـ سکه طلای شاه‌پسند
۲ـ سیر
۳ـ سرکه
٤ـ سماق
٥ـ سمنو
٦ـ سبزی
۷ـ سیب
هنگام مصرف روغن شاه پسند دقت کنید
شاید سکه طلا درون قوطی باشد
سازمان فاکوپا
SHAHPASAND
PURE VEGETABLE SHORTENING

معرفی دولت

بقیه از صفحه اول

♠ سه تن از وزراءنتوانستند در مراسم معرفی دیروز شرکت کنند

♠ وزیر جدید کشور تلگرافی از بنادر جنوب به تهران خواسته شد

♠ نخستین جلسه دولت‌جدید بلافاصله پس از معرفی بشاهنشاه تشکیل گردید و برنامه کاردولت‌بتصویب رسید

عصر دیروز اعضاء دولت جدید به حضور شاهنشاه معرفی شدند و بلافاصله نخستین‌جلسه هیئت‌وزیران در کاخ نخست وزیری تشکیل گردید .

درچاپ دوم شماره‌دیروز ،صورت وزیرانی که در کابینه جدید آقای مهندس شریف امامی باقی خواهند ماند و لیست وزیرانی که تغییر خواهند کرد بنظر خوانندگان رسید .

در کاخ اختصاصی

در ساعت پنج بعد از ظهردیروز آقای مهندس شریف امامی نخست وزیر باتفاق‌همکاران جدید درکاخ اختصاصی شرفیابی حاصل نمود و اعضای دولت جدید را به حضور شاهنشاه معرفی کرد .

در این شرفیابی شاهنشاه بیاناتی پیرامون وظایف آقایان وزیران و لزوم تسریع در انجام کار هاایراد فرمودند و آقای مهندس شریف امامی آمادگی دولت را برای خدمتگذاری واجرای‌منویات‌ملوکانه باستحضار رسانید .

خبرنگار ما اظهار اطلاع مینماید که‌اعلیحضرت همایونی دیروزخطاب باعضاء دولت جدیددر زمینه‌سیاست خارجی مملکت‌نیز تذکراتی داده‌اند اعضای دولت بلافاصله‌در کاخ‌نخست وزیری حضور یافتند و اولین‌جلسه دولت جدید در ساعت پنج و ربع بعد از ظهر تشکیل گردید .

در این جلسه مذاکراتی‌پیرامون برنامه کار دولت‌جدید بعمل آمد و آقایان وزیران نظریات و برنامه‌کار خود را بیان داشتند و همه آنها یاد داشت شد که امروز هنگام معرفی هیئت دولت به‌مجلس بصورت برنامه کار دولت اعلام گردد .

قیافه کابینه

در دومین کابینه آقای مهندس شریف امامی شماره وزرای نظامی کم شده است و بجای وزیر دارائی سابق که نظامی بود یکنفر غیر نظامی تعیین گردیده است .

در این کابینه هیچیك از وزرای نظامی کابینه اول آقای مهندس شریف امامی شرکت ندارند وزرای نظامی کابینه جدید برای اولین بار در این دولت بوزارت رسیده‌اند .

از نظر تیتر دکتر ها در این دولت اکثریت دارند و مهندسین در درجه دوم قرار دارند و چهار تن از اعضای دولت جدید استاددانشگاه هستند .

تیمسار سپهبد عزیزی وزیرجدید کشور هم اکنون مشغول بازدید ژاندارمری بنادر جنوب‌است و بعداز ظهر روز گذشته تلگرافی به تهران خواسته شد .

در شرفیابی دیروز اعضای دولت جدید علاوه بر تیمسارعزیزی‌آقایان دکتر پورهمایون وزیر بازرگانی و مهندس بهنیا وزیر راه شرکت نداشتند .

آقای دکتر پور همایون‌بعلت‌فوت دائی خود مرحوم‌همایونجاه وشرکت در مجلس ختم آنمرحوم نتوانسته بود در مراسم معرفی دولت جدید شرکت‌نماید و گویا به‌آقای‌مهندس بهنیا وزیر راه نیز تلفنچی نخست وزیری دیر اطلاع داده بود و بهرحال آقایان دکتر پور همایون و مهندس بهنیا در اولین‌جلسه‌دولت جدید شرکت نداشتند .

برای اولین بار

آقایان‌ممتاز ،شعاعی‌آشتیانی، قدس نخعی‌وتیمسارعزیزی برای اولین‌بار بوزارت رسیده اند .

آقای شعاعی در کابینه مرحوم زرم‌آرا کفیل وزارت دارائی بود.

در وزارت بهداری

ساعت یازده‌و نیم صبح امروز آقای دکتر جهانشاه صالح وزیر سابق بهداری باتفاق آقای دکتر آشتیانی وزیر بهداری جدید پس‌از پایان مراسم معرفی در مجلس به وزارت بهداری رفتند ، در وزارت بهداری آقای دکتر صالح معاونین، مدیران کل و روسای وزارت بهداری را به آقای‌دکتر آشتیانی معرفی کرد سپس آقای دکترصالح خطاب به کارمندان وزارت بهداری گفت انتظار دارم همانگونه که بامن در امور بهداشتی مردم نهایت همکاری را داشتید با آقای دکتر آشتیانی که آقایان خودتان بهتراز من ایشان را میشناسند کار کنید .

وزیرخارجه

آقای قدس‌نخعی وزیر جدید امور خارجه اول وقت اداری امروز در کاخ وزارت خارجه حضور یافت و بلافاصله معاونین و مدیران کل و عده ای از روسا وکارمندان وزارت خارجه بملاقات وی رفتند و تبریك گفتند .

آقای قدس‌نخعی‌در ساعت‌ده برای شرکت در مراسم معرفی دولت به مجلس ،وزارت خارجه را ترك گفت و یکساعت بعد دوباره بدفتر کار خود باز گشت و بار دیگر عده ای از کارمندان وزارت خارجه بدیدن وزیر جدید شان رفتند .

از طرف وزارت خارجه برای آشنائی اعضای هیئت های نمایندگی سیاسی با وزیر خارجه جدید به زودی ضیافتی بجای ترتیب داده خواهد شد . همچنین سفرای کبار و وزرای مختار بطور نشریفاتی از آقای قدس‌نخعی دیدن خواهندنمود.

برنامه‌دولت تازه‌بمجلس‌شورایملی

هیئت دولت جدید

آقای مهندس جعفر شریف‌امامی نخست‌وزیر .
آقای دکتر محمد سجادی‌نایب نخست‌وزیر وسرپرست اموراقتصادی.
آقای احمدآرامش وزیرمشاوروقائم‌مقام نخست‌وزیر درسازمان برنامه .
آقای دکترجهانشاه‌صالح‌وزیر فرهنگ .
آقای مهندس ابراهیم‌مهدوی وزیرکشاورزی .
تیمسارسپهبد علی‌اصغر نقدی وزیرجنگ .
آقای دکتر علی‌اصغر پورهمایون وزیربازرگانی .
آقای‌دکترعبدالحسین‌اعتباروزیر پست‌وتلگراف‌وتلفن .
آقای‌اشرف‌احمدی‌وزیر مشاور و معاون نخست‌وزیر .
آقای دکترطاهرضیائی وزیر صنایع‌ومعادن .
آقای‌دکتراحمدعلی بهرامی وزیر کار .
آقای‌محمدرضی وبشکائی وزیر گمرکات و انحصارات.
آقای مهندس ابوالحسن بهنیاوزیر راه .
آقای عبدالباقی‌شعاعی وزیردارائی .
آقای حسین قدس نخعی‌وزیر امورخارجه .
آقای‌محمدعلی ممتاز وزیر دادگستری .
تیمسار سپهبد صادق‌امیرعزیزی وزیرکشور .
آقای دکتر جواد آشتیانی وزیربهداری .

بقیه از صفحه اول

که در متن‌سوگند نامه نوشته‌شده: بقرآن مجید قسم یاد میکنم چنین خواند :

بقرآن مجید و انجیل قسم یاد میکنم ... باین ترتیب مراسم‌تحلیف نماینده ارامنه انجام شد .

قسم خورده بودم

بعد آقای ابراهیم‌پردلی‌برای ادای سوگند پشت تریبون رفت و قبل از شروع بخواندن سوگند نامه از آقای‌سردار فاخر حکمت پرسید :

من در دوره گذشته قسم‌خورده بودم ، هر دوره باید قسم خورد .

آقای رئیس مجلس جواب داد : بله حالا هم باید سوگند بخورید .

باین ترتیب آقای پردلی نماینده زابل و پس از وی رامبد نماینده طوالش نیز مراسم سوگند را انجام دادند .

یك اعتبار نامه

سپس گزارش یکی از شعب‌در مورد انتخابات طارم و انتخاب‌آقای امیر هوشنك مقدم به نمایندگی مجلس مبنی بر تصویب اعتبار نامه قرائت شد و چون نظری ابراز نشد بتصویب رسید ، نمایندگان گفتند مبارك است .

نظار مجلس

آقای رئیس‌گفت: آقایان‌مسبوق هستند که دونفر باید برای نظارت بر اندوخته اسکناس ، دو نفر برای نفت و یك نفر هم برای بیمه های اجتماعی از مجلس انتخاب شوند ، آقایان در این موارد در خارج مذاکره کنند تا در جلسه آینده اشخاص مذکور انتخاب شوند و پس از ختم جلسه امروز هم آقایان جلسه شعب را تشکیل بدهند و اعضای کمیسیونها را انتخاب‌کنند وکمیسیون ها هم فردا تشکیل‌جلسه بدهند تا هیئت رئیسه خودرا انتخاب کنند .

د رانتظار دولت جدید

در این هنگام مطلب دیگری در دستور جلسه نبود و مجلس در انتظار ورود هیئت دولت جدید و معرفی کابینه بود. تاساعت ده وربع این انتظار طول کشید و در این وقت آقای رئیس مجلس اعلام ده دقیقه تنفس کرد و نمایندگان‌تالار جلسه را ترك گفتند .

معرفی کابینه

ساعت ده‌و نیم زنك جلسه مجدد زده شد ونمایندگان بتالار جلسه بازگشتند . و چند لحظه بعد آقای مهندس شریف امامی نخست وزیر همراه اعضای کابینه جدید واردتالار جلسه شد .

کمبود صندلی

پس‌از اینکه تعداد نمایندگان بدویست نفر افزایش‌داده شدصندلی های ردیف اول مجلس نیز که مخصوص وزرا بود بنمایندگان اختصاص داده شد و یك ردیف صندلی چرمی در جلو تالار برای هیئت وزیران اختصاص دادند .

در جلسه امروز چون همه وزراء با هم وارد تالار جلسه شده بودند هنگامیکه همه درجاهای خود قرار گرفتند آقایان شعاعی‌وزیردارائی، آرامش وزیر مشاور و ممتاز وزیر دادگستری بدون صندلی ماندند و مدتی سرپا ایستادند تا از خارج از تالار جلسه چند صندلی جدید برای وزرای جدید آورده شد .

پس ازنشستن وزرادر صندلیهای خود آقای مهندس شریف امامی نخست وزیرپشت‌تریبون قرارگرفت اما او داشت :

ریاست محترم شورایملی

اکنون که برای دومین بار بفرمان مطاع مبارك ملوکانه مامور تشکیل دولت شده‌ام از خداوند قادر متعال مسئلت مینمایم که‌در انجام‌این‌وظیفه خطیر وسنگین توفیق کامل حاصل نموده‌ودر این مکان مقدس ودرمحضر نمایندگان محترم اطمینان میدهم که تمام مساعی وتجارب وتوانائی وهم خود را در راه خیر وصلاح‌وسعادت ورفاه مردم ودر تامین منافع ملی و مملکتی بکار برده وباایمانی راسخ وعقیده‌ای‌ثابت دررفع‌مشکلات‌سیاسی اجتماعی واقتصادی موجود مجاهدت تام بعمل آوریم .

بدیهی است وصول باین هدفها جز باعنایات کردگار توانا وتوجهات مخصوص‌شاهنشاه بزرگواروپشتیبانی وهمکاری نمایندگان محترم مقدورو میسر نخواهد بود وامیدوارم بانیت پاك وقصد خدمت‌واتحادویگانگی مارا لیاقت آن باشد که‌بااین نعمت‌های بیکران خداداد که در این سر زمین موجود است بتوانیم با سعی‌وکوشش خود رفاه وآسایش مردم این کشور را بیشتر فراهم نموده و مملکت را آبادتر وافراد آنرا خوشبخت‌تر و سعادتمندتر بنمائیم وبخوبی ازعهده مسئولیت بزرگی که در قبال برنامه نسلهای بعد وتاریخ داریم برآئیم. اینك هیئت وزیران را بمجلس‌محترم شورایملی بشرح زیر معرفی نموده‌و برنامه دولت راتقدیم میدارد (اسامی اعضای دولت در همین شماره‌جداگانه چاپ شده است)

در مورد سیاست‌داخلی برنامه‌دولت عبارت از :

۱ـتعقیب‌برنامه تثبیت اقتصادی که اصول آن بدین شرح است :

الف‌ـ موازنه جمع‌وخرج مملکت‌وسعی در افزایش در آمد از طریق وصول صحیح مالیاتها وحذف‌هزینه‌های زائد و بیهوده وصرفه جوئی کامل درهزینه های‌عمومی کشور بنحوی که موجبات تعادل بودجه وسلامت وضع مالی تامین گردد .

ب‌ـاقدام به تکثیر تولیدات اعم از صنعتی یا کشاورزی از طریق ترغیب افراد بسرمایه گذاری در امور تولیدی و تاسیس شرکتهای تعاونی و افزایش سطح کشت مزروع و استفاده بیشتر از زمینهای زیر کشت بطوریکه بااجراء برنامه صحیح مکانیزه کردن زراعت و استفاده ازکود شیمیائی‌اصلاح‌بذرواحداث‌ته‌دادتشیری چاههای عمیق میتوان‌درمدت کوتاهی تولید را به نسبت قابل توجهی‌افزایش داد .

ج‌ـ تامین موازنه پرداخت های‌ارزی که در حقیقت راهنمای واقعی جریان امور اقتصادی و تجارتی کشوراست.

د‌ـ مراقبت در تقسیم صحیح‌اعتبارات بانکها و تخصیص قسمت عمده آنها بکار های تولیدی اعم از صنعتی یا کشاورزی بطوریکه توسعه اعتبارات در آینده همگام‌بابسط اقتصادی‌کشور باشد .

هـ ـ توجه خاص با افزایش حجم صادرات کشور و استخراج معادن و تکثیر تولیدات رام برای تحصیل‌مقدار ارز بیشتر .

و ـ ازبدهی‌دولت به‌بانك ملی‌ایران در سال ۱۳۴۰ تا میزان دو هزار و پانصدمیلیون‌ریال کسرو به‌اعتباراتی که در کار های‌تولیدی مصرف میشود تخصص داده خواهد شد .

زـ برای اینکه از تقلیل هزینه های عمرانی اجتناب شود دولت‌مصمم است مبلغ هفتصد و پنجاه میلیون ریال در سال ۱۳۴۰ و چهار صد و پنجاه میلیون ریال در نیمه اول سال ۱۳۴۱ بسازمان برنامه کمك نماید. چنانکه در سال جاری هم هفتصد و پنجاه میلیون ریال کمك شده است . سازمان برنامه نیز هشتصد میلیون ریال در سال ۱۳۴۰ و پانصد میلیون ریال در سال ۱۳۴۱ از قروض خودرا ببانك ملی پرداخت خواهد نمود .

ح‌ـ با تبعیت از اصل آزادی ، واردات و مبادلات ارزی برای بعضی از اقلام کالاها که تجملی و غیرضروری بشمار میروند مقررات مناسب و محدودیت هائی‌ایجاد و برای‌یك طبقه از کالا ها بمنظور حمایت‌ازمصنوعات مشابه در داخل کشور سود بازرگانی تعیین می شود و برای پرداخت های ارزی غیر بازرگانی صرفه جوئیهای لازم ادامه خواهد داشت .

ط‌ـ ادامه برنامه توسعه صنعت و حمایت از صنایع داخلی موجود کمك و اقدام بایجاد صنایع جدید تسهیل در سرمایه گذاری واستفاده‌از کمك های فنی خارجی ومراقبت در اجرای برنامه‌های عمرانی کشور .

۳ـحفظ ونگهداری‌راهها‌وپلهای‌موجود وایجاد راههای مورد احتیاج از نظر تجارتی وعمرانی بطوریکه مناطق حاصل خیز کشور بمرکز دهستانها مرتبطشده وحداکثر بهره برداری از زمینهای مثمر مملکت‌امکان پذیر گردد .

٤ـایجاد همکاری وهم آهنگی بین دستگاههای مختلف اقتصادی اعم از بازرگانی وکشاورزی وصنایع و دستگاههای مواصلات وارتباطات

٥ـتهیه طرح برنامه پنج ساله که هدف اصلی آن افزایش در آمد ملی وتوزیع عادلانه آن بین مردم وبالاخره ترقی سطح زندگی ساکنین روستاها وبخش‌ها بوده تا از مهاجرت‌از دهات وهجوم به شهرستانهابطریق‌عملی‌جلو گیری شود .

٦ـتوسعه فرهنك وفراهم نمودن وسائل کار دانشگاهها‌وتاسیس‌مدارس حرفه‌ای برای‌تهیه نیروی‌انسانی‌یعنی افراد آزموده از نظر فنی چه در زشته صناعت وچه‌درامورکشاورزی بطوریکه برای جمعی از جوانان کشور کار مفید تولید گردد

۷ـاقدام در تشکیل انجمن های شهر در شهرهائیکه در حال حاضر فاقد انجمن‌میباشند وهمچنین‌اصلاح‌وتکمیل قانون فعلی انجمن‌های شهر واهتمام درواگذاری تدریجی امور مردم بمردم بالا خص در قسمت بهداری وتعلیمات ابتدائی .

۸ـقوه‌قضائی بمنظوربسط امنیت‌فوری واجتماعی وتسریع در امور دادرسی وهمچنین رفع نواقص قوای انتظامی.

۹ـمراقبت تام در اجرای صحیح قانون کار وبیمه های اجتماعی واتخاذ تدابیر لازم برای تامین بیشتر رفاه طبقه کارگر .

۱۰ـتقدیم لایحه قانون اصلاح قانون انتخابات بمنظور رفع نواقص موجود در قانون فعلی

۱۱ـتقدیم قانون استخدام کشوری بمنظور رفع تبعیضات حقوقی‌وروشن کردن وضع کلیه مستخدمین ورعایت اصول در استخدام دولت .

سیاست خارجی

برنامه دولت‌درسیاست خارجی‌پیروی از منشور ملل متحد و پشتیبانی از اقداماتی است که برای تحکیم اصول آن منشور و تامین صلح بکار برودو باتوجه باین اصل کلیه تعهدات وقرار داد های موجود خود را محترم دانسته و نسبت به پیمان هائیکه بر اساس ماده ۵۱ منشور ملل متحد منعقد نموده وفادار خواهد ماند هدف دیگری که در سیاست خارجی مقصوددولت‌میباشد مجاهدت‌برای‌توسعه و تحکیم بیشتر مناسبات دوستانه و حسن همجواری و ایجاد حسن تفاهم با کلیه همسایگان است و برای انجام این منظور هر فرصتی که‌دست‌دهدمغتنم‌خواهد شمرد. در قسمت روابط با همسایگان لازم است باستحضار برسانم که با دولت ترکیه و دولت پاکستان که مناسبات دوستانه عمیق و ناگسستنی داریم از متحدین با ارزش ما هستند روابط ما روی اصول محکم و پابرجائی‌مستقر بوده و با هر دو دولت حسن تفاهم و یگانگی‌واعتماد کامل موجود می‌باشد.

با همسایه دیگر ما افغانستان‌علائق دیرین و فراوان و ریشه‌داری همواره موجب آن بوده است که خواستار روابط نزدیك وبرادرانه باشیم و آرزومندیم که مناسبات بین طرفین روزبروز توسعه بیشتری یابد و تنها مشکلی که هنوز بین ایران‌وافغانستان معوق مانده از روی انصاف و عدالت و بطور مرضی‌الطرفین خاتمه پیدا نماید .

سال گذشته در اسفند ماه سردار محمد داود خان صدراعظم افغانستان بتهران مسافرت نمودند و اینجانب بعنوان بازدید در آذرماه سال جاری بکابل عزیمت نمودم و از این سفر و دیدار رجال افغانی و موافقتهائی که در آنجا بعمل آمد نهایت خوشوقتی حاصل است اینگونه مسافرت هاکمك بسزائی در ایجاد حسن تفاهم‌وصمیمیت داشته و لازم است برای استحکام آن کوشش های لازم بعمل آید البته در پرتو محیط وداد و حسن تفاهم میتوان امیدوار بحل هرگونه مشکلی گردید.

بادولت و ملت همکیش و برادر عراق طالب مناسبات حسنه وصمیمانه بوده و سعادت و ترقی برادران عراقی خود را همواره آرزومندیم .

متاسفانه مورد اختلافی بین ایران و عراق از سالها پیش باقی مانده که بیم آن میرفت هر آن موجب تیرگی روابط گردد .ولی خوشبختانه در نتیجه حسن نیت طرفین اخیرا توافق حاصل شد که کلیه اختلافات دیرین از طریق مذاکره بین دو هیئت ایرانی و عراقی حل و فصل شود و این پیشرفت‌موجب‌کمال خوشوقتی است .

راجع بهمسایه بزرك ایران یعنی اتحاد جماهیر شوروی علاقمندهستیم که روابطدوستانه و حسن همجواری بوجود آید اگر مدت کوتاهی در اثر که متکی باصول احترام متقابل باشد سوءتفاهمات در مناسبات بین ایران و شوروی تیرگی حاصل شده بود خوشبختانه اینك قرائن و علائمی که از بهبود آن حکایت دارد پدیدارگشته است بطوریکه استحضار دارند قرار است اینجانب بمنظور تبلیغ‌حسن‌نیت در راس هیئتی رهسپار مسکو شوم و امیدوارم در تعقیب این سفر محیط دوستانه و پر از اعتماد جایگزین سوءتفاهمات گذشته بشود . بادولت کشور های متحده امریکا روابط ما بسیار نزدیك و صمیمانه استو ملت ایران کمکهای معنوی‌و مادی امریکا را فراموش ننموده و سیاست آندولت را که بمنظور تقویت مبانی صلح و تامین آزادی می باشد با دیده تحسین می نگرد روابط ما با دولت انگلستان که متحد ایران می باشد بر اساس احترام متقابل وتشریك‌مساعی‌استوار و نمونه بارز آن مسافرت علیاحضرت ملکه انگلستان به ایران و استقبال‌و پذیرائی بسیارگرم ملت ودولت‌ایران از معظم‌لهما می باشد .

بدیهی است دولت سعی خواهد نمود که با کلیه ممالك بالاخص دول همکیش اسلامی روابط دوستانه خود را بسط داده و آنرا مستحکم سازد البته هر گاه راجع بموادبرنامه توضیحات بیشتری خواسته شود در موقع طرح آن باستحضار نمایندگان محترم خواهد رسید امیدوارم با عنایات پروردگار و تائیدات‌شاهنشاه نمایندگان محترم و همکاران و قاطبه هموطنان، توفیق خدمت حاصل‌و در انجام وظائف خود شایستگی ابراز اعتماد را داشته باشم .

ختم جلسه

یکربع بساعت یازده جلسه ختم شد و آقای رئیس اعلام کرد که برنامه دولت طبع‌و توزیع می شود و ودر جلسه آینده روز سه شنبه(پس فردا) مطرح می شود .

آقای مهندس شریف‌امامی هنگام معرفی دولت جدید بمجلس‌شورایملی

مذاکرات ایران

بقیه از صفحه اول

قطعی بنظرمیرسد که این‌مذاکرات در آینده روابط ایران و آمریکا نقش اساسی‌و کاملا موثری خواهد داشت .

تبادل نظر دوستانه

رم ـ۲۰ اسفند ـ یونایتد پرس‌ـ اورل هریمن سفیر کبیر سیار امریکادر جهان‌و نماینده مخصوص پرزیدنت کندی که اخیرا از لندن و پاریس و بن و رم بازدید کرده است اکنون بدعوت شاهنشاه‌ایران عازم تهران شده است .

در واشنگتن مقامات وزارت‌امور خارجه امریکاضمن تفسیر موضوع مسافرت هریمن بایران بدوستی و آشنائی قدیم شاهنشاه ایران و هریمن اشاره کرده و میگویندکه سفر هریمن بایران فرصت مناسبی برای تبادل نظر دوستانه شاهنشاه باسفیر کبیرسیار آمریکا وبررسی مسائل مورد علاقه دو کشوربدست خواهد داد .

هریمن در جریان بحران ملی شدن نفت ایران‌نیز بتهران‌مسافرت کرده و مدتی در ایران بوده است.

در مهرآباد

در مراسم استقبال ازاورل‌هریمن امشب آقای ویلز سفیر کبیرایالات متحده کارمندان عالیرتبه سفارت کبرای آمریکا و گروهی ازمقامات ایرانی شرکت خواهند کرد .

کمك پاکستان

فرستاده مخصوص کندی درست دروقتی بتهران میرسد که روابط پاکستان و ترکیه دوعضو دیگر سنتوباایالات‌متحده وهمچنین مسائل مربوط به‌عادی شدن روابط این دو کشور با شوروی مورد توجه و بررسی محافل سیاسی قرار دارد

هفته گذشته وزارت خارجه آمریکا اعلام کرد که آندولت۷۲۵ میلیون دولار اعتبار در اختیاردولت پاکستان خواهد گذارد وبموازات آن اعلام‌گردید که‌از رئیس‌جمهوری پاکستان دعوت شده تابرای‌ملاقات و مذاکره باکندی‌به امریکامسافرت کند .

اعلام این خبر بخصوص پس از مذاکرات نفتی پاکستان وشوروی‌و امضاء موافقت نامه‌ای در این‌زمینه قابل بررسی بنظر میرسد .

اظهار امیدواری

در تهران‌بطورکلی امروزمقامات دولتی نسبت به‌نتایج مسافرت‌اورل هریمن و مذاکرات او در تهران اظهار خوش بینی وامیدواری می کردند .

بعقیدهٔ این مقامات در مذاکرات تهران سفیر کبیر سیار رئیس جمهوری امریکا سیاست عمومی پرزیدنت کندی را نسبت بکشور های خاورمیانه و بخصوص در مورد کمك بممالك در حال توسعه شرح خواهد دادو درهمین حال شاهنشاه توقعات ایران را از دوست و متحد خود امریکا متذکر میشوند

برنامه توقف

سفیر کبیر سیار ایالات متحده در مدت توقف دوروزه خود درتهران در محل سفارت کبرای آمریکا در تهران اقامت خواهد گرفت .

آقای اورل هریمن در مدت‌توقف در میهمانی شاهنشاه شرکت خواهد کرد و فردا شب از طرف آقای قدس نخعی وزیر امور خارجه ضیافتی بشام بافتخار آقای‌هریمن بر پا خواهد شد .

احتمالا آقای ویلز سفیر کبیر آمریکا نیز ضیافتی بافتخار آقای هریمن ترتیب خواهد داد .

امروز گفته شد که در صورت لزوم ممکن است مدت توقف‌آقای اورل هریمن در تهران تاسه روز نیز بطول انجامد .

وزیران کابینه‌جدید

بقیه از صفحه اول

عمومی واردات سال۱۳٤۰نیزرعایت خواهیم کرد .

وزیر بازرگانی در باره تاریخ انتشار مقررات واردات اظهارداشت مقررات واردات و صادرات سال آینده تا پایان سال تهیه و تصویب خواهد شد و تصور میرود بلافاصله پس از پایان تعطیلات عید انتشار یابد .

امروز آقای دکتر آشتیانی وزیر جدید بهداری‌دریك مصاحبه‌اختصاصی درباره برنامه های خود در وزارت بهداری بخبرنگار ما گفت : وزارت بهداری باید سعی کند مردم بیمار نشوند،یعنی در حقیقت وزارت بهداری باید عمل پیش‌گیری امراض راانجام دهد و درمان باید بعهده مردم و موسسات خیریه باشد باین ترتیب‌هم کار بهداشت و پیش‌گیری‌جلومیرود وهم امر درمان‌بخوبی‌ا نجام‌می‌پذیرد،

آقای دکتر آشتیانی در پاسخ‌اینکه آیا نام وزارت بهداری تغییر می کند گفت :

بعقیده من باید این نام تغییر کند چون وقتی امر درمان بدست مردم انجام گرفت نام وزارت بهداری باید به‌وزارت بهداشت یاوزارت بهداشت‌و معاونت عمومی تبدیل شود،در حقیقت باید بدو قسمت مجزا تقسیم شود یکی قسمت پیش گیری که وظیفه وزارت بهداشت خواهدبود ودیگری معاونت عمومی که کارش ترتیب دادن بیمارستانها و توسعه مراکز درمانی بدست مردم خواهد بود

تعهدات سنگین

آقای ویشکائی وزیر گمرکات‌و انحصارات پس از معرفی به مجلس شورای ملی در وزارت گمرکات حضور یافت .

وزیر گمرکات و انحصارات به خبرنگار ما اظهار داشت من‌برنامه کار خود را در وزارت گمرکات ادامه خواهم داد .علاوه بر آن‌وزارت

بقیه در صفحه آخر

شهربانی کل کشور با کمال تاسف درگذشت ناگهانی **حسن‌مجلل** از صاحبمنصبان عالیرتبه بازنشسته‌شهربانی را باطلاع می رساند مجلس ختم آنمرحوم روز سه شنبه ۲۳ اسفند از ساعت ۱۰الی ۱۲ صبح در مسجد مجد برگذار می شود .

شهربانی کل کشور

کانون افسران بازنشسته با نهایت تاسف درگذشت ناگهانی **حسن مجلل** را که‌ازصاحبمنصبان‌عالیرتبه‌بازنشسته شهربانی کل کشور بودند باطلاع میرساند مجلس ترحیم آنمرحوم روز سه شنبه ۲۳ اسفند از ساعت ۱۰الی ۱۲صبح در مسجد مجد برگزار می شود .

کانون افسران بازنشسته

خانواده های **مجلل ـ مسعودی‌ـ فروهنده ـ راد ـ فرشاد مرآت‌ـ امینی‌ـمعینی‌ـ شفا ـحداد ـممتاز** با کمال اندوه درگذشت‌ناگهانی **حسن مجلل** را باطلاع کلیه اقوام ،دوستان وآشنایان میرساند مجلس یادبود آنمرحوم **روز سه شنبه ۲۳ اسفند از ساعت ۱۰ الی ۱۲ صبح در مسجد مجد و ختم‌زنانه روز دوشنبه ۲۲ اسفند از ساعت ۳تا٥ بعد از ظهر در منزل** آنمرحوم چهارراه عزیزخان کوچه هور شماره ۲۲ برگزار می شود . **طلعت مجلل ـ هما مسعودی‌ـ مینا مجلل ـ سیاوش مجلل‌ـ هوشنك مجلل‌ـ علی مجلل‌ـ حسن مسعودی ـ سعید غلامحسین مجلل ـ دکتر محمد مجلل ـ علی اکبر فروهنده ـ سعدی راد ـیوسف‌رادـ دکتر فریدون فرشاد ـ مهندس محمد مرآت‌ـ منوچهر مرآت‌ـ بهمن امینی ـ سرلشگرمعینی سرتیپ‌علی‌معینی‌ـسرتیپ‌دکترشفاـسرتیپ‌حدادـابوالفضل ممتاز ـیحیی ممتازـ مرتضی ممتاز ـ مهدی مجلل**

۱ـ۲ آـ٤۲۳۱۹

بخانواده محترم مجلل بویژه بازماندگان آنمرحوم مصیبت وارده را تسلیت می دهیم .

با نهایت تاسف و تاثر فوت مرحوم**حاج اروجعلی‌بیرامی** را در اردبیل باطلاع دوستان و منسوبین می رساند مجلس ترحیم آنمرحوم روز دوشنبه ۲۲ر۱۲ر۳۹ از ساعت ۳ الی پنج بعد از ظهر در مسجد قندی خیابان خانی آباد و ختم زنانه همانروز و همان ساعت در منزل بیرامی خانی آباد روبروی مختاری کوچه معصومی کاشی ۸۱ برگذار خواهد شد .

حسن‌زاده ـ محمود زاده ـ آزادی‌ـ محمد زاده‌ـ خادمیان‌ـ یوسفی ـ عسلی ـشیخ‌اکبری‌ـ ملکی‌ـ غلامین ـفضلعلی زاده عظیم‌زاده‌ـ کلاهی ـ سیفی‌ـ خانقاهی ـ حسین آقائی ـ حمدالله قائم ـرجب بیرامی ـرحمان‌بیرامی‌ـ حاج‌بابا بیرامی

بعموم بازماندگان آنمرحوم مصیبت وارده را تسلیت‌میدهیم

باکمال تاسف بدین وسیله فوت‌**مرحومه زهرا جوهری** صبیه آسید عباس جوهری را باطلاع دوستان و آشنایان آن مرحومه میرساند مجلس ختم‌مردانه در مسجدجامع (شبستان استرابادی) از ساعت ۳ الی ٥ بعد از ظهر روز دوشنبه ۲۲ر۱۲ر۳۹ ومجلس‌زنانه ازساعت۷ الی۹ در منزل آقای حاج حسین فروتن خیابان پهلوی ایستگاه بیمه تخت طاوس کاشی ٦۲ منعقد است متمنی است برای‌شادی روح‌آنمرحومه در مجلس ختم مزبور حضور بهمرسانند .

الاحقر شیخ عباسعلی اسلامی واعظ‌ـ سعیدالذاکرین‌ـ میر علی اصغر جوهری ـ احمد جوهری ـ عبدالله جوهری مصطفی جوهریان ـ علی جوهریان ـ حاجی حسین فروتن‌ـ غلامعلی جهانگیر ـ حسین عدالت ـ فاضل حائری

بعموم بازماندگان آنمرحومه مصیبت وارده‌را تسلیت میدهیم

بمناسبت تصاد فروز دوشنبه فردا ۲۲ر۱۲ر۳۹ با شب چهلم درگذشت دوشیزه ناکام **سیمین دخت‌قوام‌زاده** مجلس یادبودی ازساعت ۲ونیم الی ٤و نیم بعد از ظهربرسر مزار آنمرحومه واقع در امامزاده عبدالله منعقد است امید است با تشریف‌فرمائی خود روح آنمرحومه را شاد فرمائید .

ربیع‌قوام زاده ـ دکتر قوام زاده

آگهی‌های تسلیت

با نهایت تاثر و تاسف مصیبت وارده را بخانواده‌محترم مجلل مخصوصا آقای علی مجلل تسلیت میگوئیم.

علی ربیعی ـ احمد بهزاد منش‌ـ غلامعلی رنجبر ـ احسان‌الله خیرخواه ـ محمود حکیمی آـ٤۲٤۸۷

با نهایت تاسف فوت جانگداز دوشیزه ناکام سرور همدانیان را به خانواده داغدیده آن مرحومه و عموم‌پرستاران و دانشجویان آموزشگاه پرستاری اشرف پهلوی تسلیت می گوئیم . **کارورزان بیمارستان پهلوی**

مصیبت وارده را بخانواده بستاندوست نیك تسلیت می گوئیم . **حاج اکبر و امیر صادقت فر**

جناب آقای مصطفی دادفر

فوت مرحومه والده موجب کمال تاسف گردید بدینوسیله مصیبت وارده را بفامیل محترم بخصوص جنابعالی تسلیت عرض نموده دوام و بقاء عمر آن جناب و خانواده جلیل را از خداوند متعال مسئلت می نماید .

آـ٤۳٤٦۳ **محمود شاه حسینی**

تیمسار سپهبد جهانبانی

فدراسیون اسکریم کشوردرگذشت مرحومه مغفوره بانو ایران جهانبانی شمس السلطنه را به آن تیمسار معظم‌و خانواده محترم صمیمانه تسلیت عرض می نمایند .

آـ٤۲٤٦٥ **مهندس نیر نوری**

سرکار سروان طاهری

فوت جانگداز مرحوم تقی رشیدی را بجنابعالی تسلیت گفته بقای عمر و سعادت بازماندگان آنمرحوم را از خداوند متعال خواستاریم .

از طرف کسبه مختاری شاهپور ـ سید اصغر قائمی ـ حسن شیرازی آـ٤۲٤۳۹

دوست عزیز آقای کمال رشیدی

در مصیبت اندوهبار مرك برادر ناکامت خودراصمیمانه شریك میدانم و امیدوارم که مرا در غم بزرگت شریك بدانی

آـ٤۲٤٤۳ **صادق مونسی**

امروز زنی بدست شوهرش بقتل رسید

قاتل علت قتل را سوء ظن ذکر کرده است

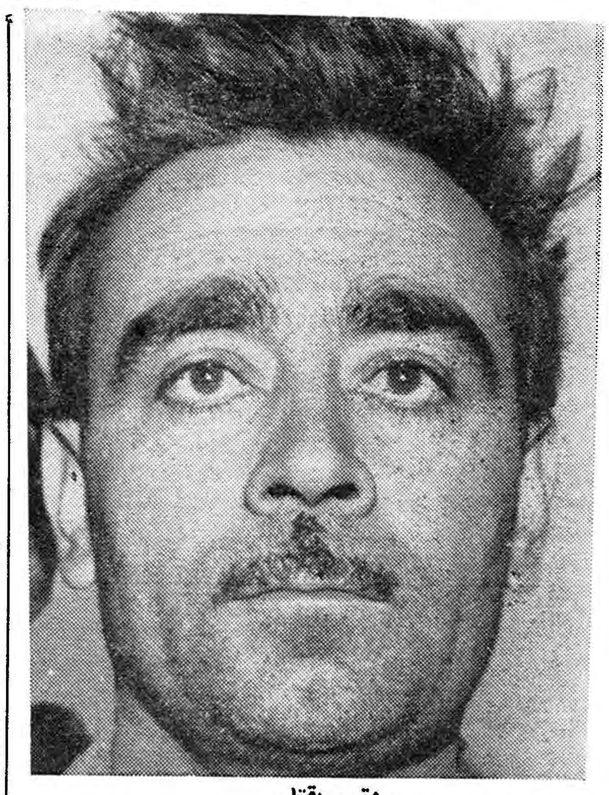

متهم بقتل

مقتوله

صاعت ٦ صبح امروز زن ۲۳ساله ای بنام منصوره نادلی اردستانی در رختخواب بوسیله شوهر ۳۵ساله‌اش بنام بهرام سعیدی فرزند اکبر با ضربه کارد بقتل رسید.

صبح امروز پاسبان شماره ۷۱۸ مامور کلانتری ۲۳ بحرکت مردی که قصد رفتن بیك گـاراژ را داشت مظنون شد و قبل از آنکه این مرد بتواند فرار کند وی را دستگیر کرد. پس از اعزام این مرد به کلانتری معلوم شد وی زن ۲۳ساله خود را بعلت «سوء ظن» بقتل رسانده است.

بهرام ساعت٦ صبح‌امروزمنصوره را با سه ضربه کارد مضروب ساخت واز خانه مسکونی خود واقع‌درخیابان نواب چهارراه رضائی بقصد فرار خارج شد لحظه ای پس از وقـوع حادثه‌مادرمقتوله‌که درطبقه‌فوقانی این منزل سکونت داشت با صدای نالـه منصوره باطاق وی آمد و با جسد نیمه جان دخترش روبرو گردید . در این موقع از بهرام شوهر منصوره اثری‌ندید .

منصوره که با سه ضربه کارد از ناحیه گردن و سینه بسختی مجروح شده بود روانه بیمارستان سینا شد ولی قبل از معاینه و معالجه بر اثر شدت ضربات وارده‌درگذشت. پاسبان مامور کلانتری ۲۳ که بر حسب اتفاق به بهرام مظنون شده بود بهرام رابه کلانتری ۲۳ برد . بهرام بوسیله‌آقای سرگرد زند کریمی مورد بازجوئی قرار گرفت و صریحا اعتراف کرد که بعلت سوء ظن همسرش را مضروب ساخته است .

از طریق کلانتری ۲۳ جریان به دادسرا و پزشکی قانونی اعلام شد تا نسبت بمعاینه جسد منصوره‌اقدام گردد .بهرام شوهر منصوره نیزهمراه پرونده بدادسرا اعزام گردید .

۳۰۳۵۶۹
تلفن مستقیم سرویس حوادث

۲۷۰ کیلوگرم تریاك کشف شد

خبرنگار ما درمشهد تلفنی گزارش داد قبل از ظهر دیروز مامورین ژاندارمری خراسان در بخش گلمکان از توابع مشهد مقدار ۲۷۰ کیلو تریاك از پنجنفر قاچاقچی اسب سوار کشف گردید ساعت ده صبح دیروز چهارنفر مامورین ژاندارمری هنگام گشت نسبت به پنجنفر بلوچ اسب سوار مشکوك شدند و بااطلاع قبلی مبنی‌براینکه قاچاقچیان قصد دارند مقدار زیادی‌تریاك بمشهدحمل نمایند آنانرا مورد بازجوئی قرار دادند ابتدا پجنفر اسب سوار مزبور قصدفرار داشتند ولی مامورین ژاندارمری مانع فرار آنان شدند و دربازرسی از خورجینهای اسبها مقدار ۲۷۰ کیلو تریاك بدست آمد .

مامورین تریاکها را ضبط کرده و باقاچاقچیان و اسبهای آنان بمشهد اعزام داشتند .

کم فروشی

بجای ۷۰۰ مترزمین ۵۰۰ مترتحویل داد

دادگاه فروشنده را بعنوان کم فروشی و کلاهبرداری وهتك حیثیت محکوم کرد

شعبه ۱۳ دادگاه شهرستان به ریاست آقای دکتر کیانوری‌باستناد یکی از مواد آئین دادرسی جزائی اصلاحی شخصی را علاوه به‌پرداخت خسارت ادعائی ملزم به پرداخت خسارت ناشی از هتك حیثیت و صدمات روانی کرد .

بموجب پرونده‌ای که در دادگاه مطرح شده بود چندی قبل‌شخصی بنام مهدی قطعه زمینی را که مدعی بود هفتصد متر است بخیراله نامی فروخت و پس از دریافت وجه آن سند واگذاری تنظیم گردید .

چندی بعد خیراله خریدار این قطعه زمین در صدد فروش‌زمین‌خود برآمد و با مختصر سودی زمین را بشخص دیگری بنام زین العابدین واگذار کرد .

خریدار سوم در صدد برآمد زمین مذکور را که بمقدار ۷۰۰ متر خریده بود تحویل بگیرد ولی پس از دقت بیشتری معلوم شد این زمین فقط ۵۰۰ مترمساحت دارد .

باین ترتیب زین‌العابدین علیه فروشنده زمین شکایت کرد . این شکایت مراحل اولیه خودراطی کرد و سرانجام خیراله بدادگاه احضار شد و موقعی که از جریان تعقیب خود مطلع شد علیه مهدی فروشنده اولیه زمین شکایت کرد .

خیراله علاوه بر تقاضای خسارت و مابه‌التفاوت ۲۰۰ متراختلاف‌زمین از مهدی باستناد یکی از موادقانون اصلاحی جزائی‌طرح‌شکایت کرد .

خیراله در شکایت دوم خود مدعی شد که چون مهدی یك‌قطعه زمین ۵۰۰ متری را بجای۷۰۰ متر بمن فروخته است ومن بتصور اینکه این‌زمین ۷۰۰ متر است آنرابه شخص دیگری فروخته‌ام و درنتیجه خریدار بعدی مرا باتهام‌کلاهبرداری و کمبود زمین تحت تعقیب قرارداده بهمین علت دچار صدمات روحی و هتك حیثیت شده‌ام .

دادگاه با توجه بمورد استناد این شخص مهدی فروشنده اولیه زمین را محکوم کرد که علاوه برپرداخت بهای دویست متر زمین مورداختلاف خسارت ناشی از هتك حیثیت و صدمات روحی خیراله را به مبلغ‌ده هزار ریال بپردازد .

زنی که جیب شوهرش را میزد

شوهر دو هزار تومان بزنش جایزه داد ولی روز بعد زن‌او بیست تومان از جیبش سرقت کرد

زن علت سرقت را دردادسرا اعتراف کرد

دیروز مرد بلند قدی که لباس های مرتبی بر تن داشت به اطاق یکی از دادیاران دادسرای تهـران رفت و در کنار دادیار روی‌صندلی نشست و گفت :

ـ آقای دادیار من برای شکایت نزد شما نیامده‌ام بلکه آمده‌ام تا راهی را بمن نشان دهید که‌بوسیله آن بتوانم همسرم را از یك عادت‌بد نجات دهم .

این مرد در حالیکه بسیار گرفته بنظر میرسید گفت :

آقای دادیار یك سال است که ازدواج کرده‌ام درآمد من نسبت به مخارجم بیشتر است و در نتیجـه زندگی مرفهی دارم .همسرمن موقع ازدواج دانش آموز دبیرستان بودو اکنون همسر خانه‌دار و مهربانی است و من از داشتن چنین‌همسری بر خود میبالم ولی آقای دادیار این زن یك عیب بزرك دارد که مرارنج میدهد.

عیب او اینست که عادت داردهر شب موقعیکه من در خواب هستم‌از جیبم مقداری پول بردارد و حاضر نیست به گناه خود اعتراف کرده‌و یا از راه مذاکره با من هر چـه پول میخواهد دریافت دارد.

مرد مزبور میگفت من که‌متوجه کار ناشایست او شده بودم تصور میکردم او حتما بپول احتیاج دارد و میخواهد به خانواده‌اش کمك کند ولی از من شرم دارد یك روز باو دستور دادم که برایم آش رشته درست کند و موقع صرف آش از دست‌پخت او بسیار تعریف کردم و سپس بیست هزار ریال باو دادم و گفتم این جایزه آشی است کـه پخته‌ای .

با این ترتیب تصور میکردم تا مدتی‌از دستبرد خانم مصون خواهم بود بهمین جهت بروز بعد دیگـر جیبهایم را بررسی نکردم و بتصور اینکه پول دارم ، ظهر برای ناهار چند تن از دوستان را به رستوران دعوت کردم ولی موقع پـرداخت صورت حساب غذا وقتی که دست بجیب بردم با کمال تعجب مشاهده کردم که ۲۰۰ ریال از پولم کم‌شده و قادر به پرداخت صورت حساب نیستم.

آقای دادیار نمیدانید که چه‌حالی پیدا کردم من با عجله نزد صاحب رستوران رفتم و حلقه نامزدی خود را نزد او گذاشتم و با دوستان از رستوران خارج شدم و بخانه آمدم و برای اولین بار جریان رابهمسرم گفتم و او را سرزنش نمودم .

من بهمسرم گفتم اگر احتیاجی بپول دارد بمن بگوید تا احتیاجش را رفع کنم و او را از عمل زشتی که مرتکب میشد نکوهش کردم .

همسرم بجای اینکه بحرف های منطقی من گوش کند خانه‌ام رارها کرد و به خانه مادرش رفت ساعتی بعد نیمی از اعضای خانواده اوبخانه من آمده و مرا بباد ناسزا گرفتند که چرا به دخترشان نسبت دزدی داده‌ام .

این مرد میگفت مادر زنم ضمن اهانت بمن میگفت آنچه لایق خانواده‌ات بود بدخترم نسبت‌دادی .

آقای دادیار ما این ترتیب من نمیتوانم با خانواده همسرم کـه از مذاکرات منطقی اطلاعی‌ندارند وارد گفتگو شوم و قهر کردن همسرم وضع زندگی مرا مختل کرده‌است نمیدانم چکار کنم .

دادیار سالخورده فکری کرد و گفت از همسرت شکایت کن تا من دستور احضار او را بدهم و از علت عمل زشت او آگاه شوم .

آن مرد شکایت خود را نوشت و دادیار دستور احضار همسر او را صادر نمود.

زن جوان که بیش از ۲۱ بهار از عمرش نمیگذشت در حالیکـه بسیار ناراحت بنظر میرسید پس‌از مدتی گفتگو بدادیار دادسرا گفت:

ـ آقای دادیار من نزد خواهـرم بزرك شدم . او عادت داشت که‌هر شب جیبهای شوهرش را بگردد ، مقداری ازپول او را بردارد وبرای خودش ذخیره کند . من از کار خواهرم لذت میبردم و موقعی که‌او از کوچکترین فرصت برای خالـی کردن جیب شوهرش استفاده می‌نمود من واقعا کیف میکردم وبهمین سبب موقعی که خودم دارای‌همسر شدم و بخانه او رفتم همان کار را شروع کردم . نمیدانید برداشتن ۲۰ ریال از جیب شوهرم و باسوء استفاده از یك خرید چقدر لـذت میبردم‌واینکار را اینقدر ادامه دادم تا شوهرم ناراحت شد و مراسرزنش کرد من از خانه او قهر کردم ونزد فامیلم از شوهرم بد گفتم و او را از چشم آنها انداختم .

دادیار سالخورده که منتظرچنین حرفی از خانم بود باو گفت اگر من شوهرت را راضی کنم تا ازگناه شما صرفنظر کند و شمارا ببخشد آیا حاضری از عادت زشت خود صرفنظر کنی ؟ زن جوان قول داد که عادت زشت خود را از یادببرد و دادیار او و شوهرش را آشتی داد و آنان‌زندگی جدید خود را مجددا آغاز کردند.

تاسیس شعب ثبت

امروز کسب اطلاع شد که از طرف اداره کل ثبت در سال‌آینده بمنظور رفع شکایات و تسریع در انجام امور مردم در نقاطی‌که شعب یا دفتر ثبت وجود ندارد دوایر و شعب جدیدی بنا باحتیاج نقاط مختلف تاسیس خواهد شد .

از طرف اداره ثبت کل بمنظور تکمیل کادر اداری از وجودفارغ‌التحصیلان دوره دوم کلاس هـای ثبت استفاده خواهد شد .

نان وکالباس وزندان

شعبه ۳۳ دادگاه جنحه بریاست آقای دکتر صفی نیا پرونده اتهامی دو « کشوزن» باسامی قربانعلی و محمد حسن را مورد رسیدگی قرار داد این دو نفر متهم بودند که‌چندی قبل‌دخل یك‌اغذیه فروشی‌را سرقت کرده‌اند بموجب پرونده‌ای که در دادگاه مطرح شده بود یك ماه‌قبل قربانعلی‌و محمدحسن باتفاق‌یکدیگر وارد اغذیه فروشی شده و پس از سفارش مقداری کالباس و خیارشور از مغازه خارج شدند ،وقتی صاحب مغازه بمنظور گرفتن پول اجناس‌از مغازه خارج شد و گریبان قربانعلی را گرفت محمدحسن رفیق قربانعلی از فرصت استفاده کرده و موجودی نقدی دخل کالباس فروش را ربوده بودولی‌صاحب دکان گریبان‌قربانعلی را رها نکرد تا محمد حسن رامعرفی نماید سر انجام هر دو نفردستگیر و بکلانتری اعزام شدند.

ضمن بازجوئی در کلانتری معلوم شد این دو نفر هر یك در حدود ۲۸ فقره سرقت و «کشوزنی» داشته‌اند با جمع‌آوری سوابق و اعتراف‌صریح متهمین پرونده برای صدور رای مقتضی تسلیم دادگاه شد .

شعبه ۳۳ دادگاه جنحه قربانعلی را با توجه باینکه کمتر از ۱۸سال داشت بیکسال زندان دردارالتادیب ومحمدحسن‌رابدوسال‌زندان‌محکوم‌کرد

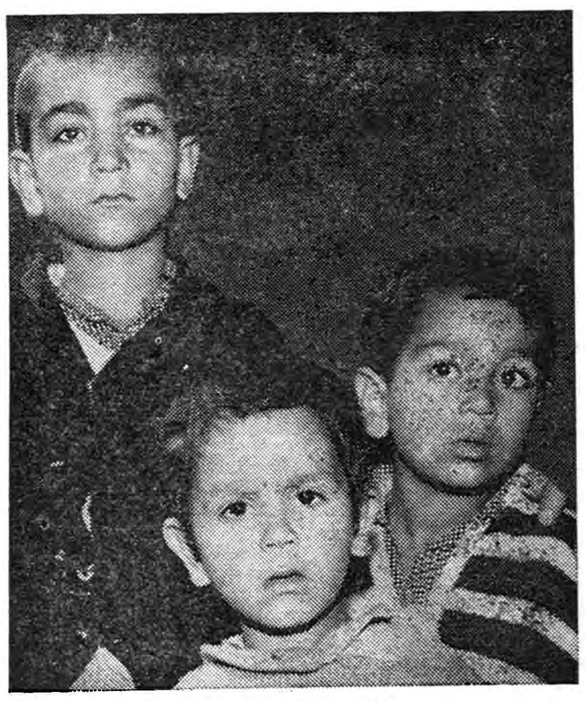

سه طفل خردسال مقتوله

حوادث و وقایع

بعلت نامعلومی شب گذشته

مردی همسر خود را کشت

متهم بقتل ومقتوله

صبح امروز شخصی بکلانتـری ۲۲ مراجعه کرد و اظهار داشت‌زن صاحبخانه‌ام بر اثر سقوط از پلـه نردبان مرده است.

از طرف افسر نگهبان ماموری برای تحقیق بمحل حادثه واقع در خیابان ۲۰ متری بخش ۲۲ رفت‌در تحقیقات اولیه‌معلوم‌شدزن‌صاحبخانه بنام آمنه که در حدود ٤٠ سال‌دارد مرده است.

بلافاصله از طرف کلانتری‌شوهر این زن بنام حسین پوریا فرزندمسلم مکانیك ۳۵ ساله بکلانتری احضار شد حسن در بازجوئی اظهار میکرد که زنم از پله افتاده و من او راباطاق برده‌ام در معاینه‌ظاهری آثارخراشی بر دست های حسن دیده شد وهمین خراشها موجب جلب توجه افسـر نگهبان شد و از وی بازرسی بدنی بعمل آورد.

در این بازرسی مقداری دستبنـد و گوشواره طلا و یك شناسنامه با عکس بنام بانو پسته بدست آمد.

از حسن در کلانتری سئوال شد بانو پسته کیست ؟ وی جواب داد از آشنایان من میباشدیکی‌از مامورین کلانتری سراغ بانو پسته رفت و توانست مقداری لباس خون آلودکه متعلق بحسن مکانیك بود بـدست آورد.

باین ترتیب معلوم‌شدحسن لباس های خون‌آلود خودرا بوسیله‌پسرش که از زن دیگر دارد بخانه پسته فرستاده است.

باین ترتیب بازجوئی بیشتـری بوسیله آقای ستوان زندیانی ازوی بعمل آمد و معلوم شد آمنه بوسیله شوهرش بقتل رسیده است پس از اعلام واقعه بدادسرا از طرف‌دادستان تهران آقای پزشکی بازپرس شعبه ۲۹ در محل حادثه حاضر شد واز محل حادثه معاینه و از همسایگان تحقیقاتی بعمل آورد . در تحقیقاتی که یکی از خبرنگاران ما در محل حادثه بعمل آورد معلوم شد که حسن شب قبل مهمان داشته وشب گذشته بین آمنه وحسن گفتگوهائی روی داده که‌بدنبال همان گفتگو آمنه بقتل رسیده است . حسن‌پوریا مکانیك ازطرف کلانتری ۲۲ بدادسرا اعزام شد تا ضمن تحقیقات‌چگونگی حادثه روشن گردد.

جنازه آمنه برای معاینه‌به‌پزشکی قانونی منتقل شد.

باشلیك یك گلوله، مامور ژاندارم بقتل رسید

خبرنگار ما در ساوه تلفنی گزارش داد یکساعت‌بعدازظهر دیروز موقعی که گروهبان سوم نجف قاسمی و گروهبان سوم سلطان علی رحمتی مامورین دسته ژاندارمری «نوبران» ساوه پیاده ، برای انجام ماموریت عازم قریه «آوجه قلعه» از توابع نوبران بودند به عباس امیری‌یکی از مالکین قریه آوجه قلعه که‌تفنك خفیفی در دست داشت بر خورد کردند .

یکی از مامورین مزبور ازعباس امیری تقاضای جواز اسلحه کرد ولی گفته میشود چون عباس‌امیری فاقد جواز بوده است با مامورین به کشمکش پرداخته و در حین کشمکش گلوله ای از تفنك خفیف وی شلیك شده و با اصابت‌گلوله به جمجمه گروهبان سلطان علی رحمتی مامور مزبور آنا جانسپرده است .

عباس امیری بوسیله مامورین دستگیر شد و ساعت پنج بعد از ظهر دیروز جریان از طریق‌پاسگاه ژاندارمری نوبران ساوه بدادسرا و ژاندارمری ساوه گزارش شد . صبح امروز بازپرس و پزشك‌قانونی وسر پرست ژاندارمری ساوه برای رسیدگی باین‌موضوع بمحل‌عزیمت کردند .

بقراراطلاع گروهبان‌مقتول‌دارای یك زن حامله وسه کودك خردسال میباشد .

محاکمه مردی‌که همسرش را برای گردش به‌بیابان برد واورا بقتل رسانید

امروز شعبه اول دادگاه عالـی جنائی برای رسیدگی بپرونده مردی بنام محمد شمسی غیاثوند فرزند سلیمان تشکیل جلسه داد.

محمد چند ماه قبل باتهام قتـل همسرش و ایرادضرب بملك‌ناپسری خود در یکی از قراء قزوین تحت تعقیب دادسرا قرار گرفته است . محمد سالها بود در قریه «کرملی» از قراء قزوین زندگی میکرد اهالی قریه مزبور از اختلاف محمدبازنش زهرا خبر داشتند محمد شوهر دو زهرا بود در یکی از روز های گرم بهار محمد بعنوان اینکه زهرا را بگردش میبرد او را با خودبه بیابان های اطراف برد و با چند ضربه‌چاقو و چوب او را بقتل رسانید . محمد پس از قتل زنش بمنزل برگشته‌پول های زهرا را از کیفش در آورد و متواری گردید . چند روز پس از وقوع قتل مامورین ژاندارمری‌جنازه را کشف وبا راهنمائی های یکی از اهالی قریه محمد را دستگیر کردند محمد درباز جوئیهای مقدماتی بجرم خود اعتراف کرد در نتیجه دادستان قزوین باستناد ماده ۱۷۰ قانـون مجازات عمومی برای محمد تقاضای اعدام کرد.

صبح امروزجلسه‌دادگاه باحضور نماینده دادسرای استان و متهم و وکلاء مدافع وی تشکیل گردید . ابتدا کیفر خواست دادسرای قزوین قرائت گردید و سپس سئوالاتی از متهم بعمل آمد محمد در دادگاه میگفت : من ازدست زنم بستوه آمده بودم نه میتوانستم او را طلاق دهم و نه میتوانستم از دستش فرار کنم. دادگاه تا آخر وقت امروز مشغول رسیدگی باین پرونده بود.

یك سنك بزرك چند قطار را متوقف کرد

خبرنگار ما در تبریز تلفنی گزارش داد شب گذشته بر اثر سقوط سنك بزرگی برروی خط راه آهن تهران ـ تبریز در نزدیکی ایستگاه «بابك» نزدیك مراغه راه‌آهن خراب شد و برای تعمیر آن چند ساعت راه‌آهن تهران ـتبریز متوقف گردید. پس از رفع خرابی ریل دوباره راه‌آهن بازشد وقطار ها بصوب مقصد حرکت کردند باینجهت قطار سریع‌السیر تهران ـ تبریز که معمولا ساعت هفت‌ونیم صبح امروز میبایستی وارد تبریز شود بادو ساعت تاخیر وارد تبریز شد.

نزاع دو همکار

بنابگزارش‌خبرنگار مادرسوسنگرد، چندروز قبل بین‌دونفرازآموزگاران سوسنگرد باسامی‌آقایان بیگدلی‌وفانی بعلت اختلافات خانوادگی نزاعی رویداد و پس از خاتمه‌نزاع کودك شیر خوار آقای فانی بعلت، نامعلومی فوت کرد .پس از فوت کودك مذکور آقای فانی‌به‌شهربانی شکایت کرد ومدعی شد که طفل‌وی را آقای بیگدلی وطرفدارانش کشته‌اند وهم‌اکنون موضوع تحت رسیدگی است .

قابل توجه مشتریان محترم‌محصولات شرکت‌آبمعدنی‌ایران

چون شرکت آبمعدنی ایران قریبا بهای جعبه و شیشه های خود را تنزل خواهد داد از مشتریان محترم تقاضا میشود جعبه وشیشه های موجودی خودشان را در روز ۲۵ اسفند ۳۹ درمحل کار آماده داشته باشند تا بمحض مراجعه مامورین این شرکت شماره شده و تفاوت بهای آن با آنها محسوب گردد بدیهی است بعداز انقضای تاریخ‌مزبور هیچگونه ادعائی مبنی بر اضافه موجودی پذیرفته نخواهد شد .

آ ـ ٤٢٤٧٩ شرکت سهامی‌آب‌معدنی‌ایران

چهارشنبه سوری وجشن نوروز
یك شب از دوران ایران باستان
درانجمن ایران وامریکا
سه شنبه ۲۳ اسفند ساعت ۵ بعدازظهر

برنامه نوروز سینماهای
سهیلا ـ ایفل

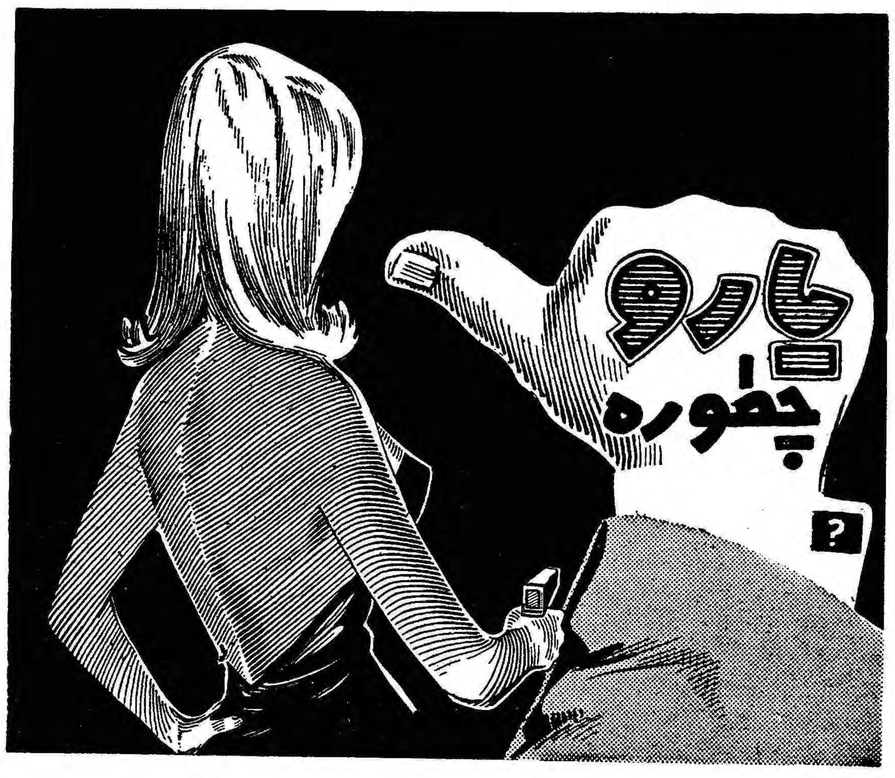

خاطرات شاهنشاه

بقیه فصل دوازدهم

نفت ایران

در مدتیکه این دسته بکار مشغول بودند هر دقیقه بیم آنرا داشتند که‌گاز متصاعد از چاه محترق گشته و همه‌را در اثر انفجار متلاشی‌نماید ولی دیری نگذشت که در اثر فرو رفتگی اعماق زمین چاه شماره ۵ قم مانند اولین چاهی‌که دارسی حفر کرده بود از فوران افتاده و این فواره عجیب که مانند شیری میغرید مانند بره ای زبان بسته ازحرکت و جنبش افتاد و مانفتی را که‌در دریاچه بشکل تالابی عظیم بوجود آمده‌بود بهر که میخواست فروختیم و در یاچه بتدریج تهی گردید • متخصصین امر نفت عموما اتفاق عقیده داشتند که آثار و علائم منطقه نفت قم حکایت‌از وجودذخیره بزرگی میکند و از همین جهت عملیات حفاری ادامه یافت و تااواخر سال ۱۳۳۷ چاه هائی که مجموع عمق آنها از بیست و هفت کیلومتر تجاوز میکند در این منطقه حفر گردید .

در منطقه سراجه نیز که در ۵۵ کیلومتری‌شرقی شهرقم‌واقعست نیز عملیات اکتشافی دامنه داری انجام یافت ودر اوایل سال ۱۳۳۸ در آن منطقه نفت بسیار مرغوبی کشف گردید . درهمان سال‌شرکت نفت‌ایران اولین نقشه ژئوفیزیك کشور را باتمام رساند و با فراهم شدن این نقشه صفحه تازه‌ای در تاریخ صنعت کشور ما باز گردید. رویه من‌اینست‌که از فعالیت‌شرکت های خصوصی و دولتی تشویق و ترغیب بعمل آید و از اینرو درسال ۱۳۳۶ لایحه‌ای بتصویب مجلسین رسید که بموجب آن علاوه برسایر مقررات بشرکت ملی نفت ایران اجازه داده شد که با شرکت های خارجی قرار هائی بدهد که در توسعه منابع نفت ایران باماهمکاری نمایند . چون قرارداد سال ۱۳۳۳ که با کنسرسیوم منعقد شده بود عنوان موافقت نامه داشت‌در قانون جدید مستقیما بشرکت ملی نفت ایران اجازه داده شد که باشرکت های خارجی در صورت لزوم قرارداد هائی منعقد سازد ، مشروط براینکه هر قرارداد بتصویب مجلسین ایران برسد .

کمی پس از تصویب قانون جدید ، شرکت ملی نفت ایران شرکت های خارجی را دعوت کرد که برای تحصیل حق اکتشاف‌نفت در بعضی مناطق نفت خیز کشور در مزایده شرکت کنند . شرایطی‌که شرکت برای مزایده مزبور معین کرده بود در محافل نفتی جهان‌فورا همان هیجانی را که انتظار داشتیم تولید نمود . تصمیم من این بود که از آن ببعد در کار توسعه‌واستخراج منابع نفت رویه تازه‌ای اتخاذشود، یعنی اولا دیگر مسئله دادن امتیاز بمفهوم سابق آن از میان برود وبا توجه بروح قانون ملی شدن‌صنعت نفت هر شرکت یا گروه خارجی‌که برای جستجوی نفت بایران می‌آید یا بعنوان عامل از طرف دولت‌ایران بکار پردازد و یا آنکه عملا با ما شریك باشد . مسئله تعیین عامل در موافقت نامه سال ۱۳۳۳ که بموجب آن کنسرسیوم با وسائل و تجهیزات شرکت سابق نفت ایران و انگلیس‌بکار مشغول گشت‌تصریح شده و مسئله مشارکت‌نیزدرقرارداد هائی که بعدا انعقاد یافت بمقام‌عمل در آمده است . دوم آنکه شرکت های خارجی که میخواهند به استخراج و تولید نفت در ایران بپردازند بایدنسبت به‌کشور ومنابع نفتی آنقدر اطمینان و اعتماد داشته باشند که به تجسسات دامنه‌دار و مفصلی که کلیه هزینه آنرا نیز خودشان بپردازند دست بزنند .البته شرکت ملی نفت ایران در اثر تجسسات زمین شناسی که در بسیاری از نقاط کشور بعمل آورده است می تواند باین شرکت ها راهنمائی و مساعدت هائی‌بکند ،ولی هر شرکت خارجی باید خطر عدم حصول نتیجه را راسا تحمل کرده و کلیه مخارجی را که در این راه میکند با توجه باین خطر از کیسه خود بپردازد .سوم آنکه هرگاه‌نفت بمقدار تجارتی بدست آمد دولت ایران در تولید آن هم از نظر مالی و هم از نظر اداری شریك باشد . من از نظر ناسیونالیسم ایرانی باین مسئله اهمیت داده و مصمم بوده و هستم که دیگر هیچ موسسه یا گروه موسسات‌خارجی اجازه‌نداشته باشند که در اداره یك قسمت‌مهم و حیاتی صنعت ما اختیارات بدون شرط و قید داشته‌باشند و بایددولت در سازمان این قبیل موسسات شرکت موثر و مثبت داشته باشد و شرکت های خارجی باید قبول کنند که چون منافع ما و منافع آنها منوط بحسن‌اداره‌وعمل‌موسسات مورد نظر است ،ما در اجرای رویه های معقول و صحیحی که اتخاذمی شود نهایت اهتمام و مساعدت را بعمل خواهیم‌آورد . چهارمین‌تصمیم قطعی من این بود که حق‌الامتیازی که بما میرسد از حد کنونی تجاوز کند و زیادتر باشد ، زیرا بنظر من تقسیم بالمناصفه دیگر مقرون‌بصرفه نیست و با روح ناسیونالیسم وانتظام ملت ایران سازگاری ندارد و حتم داشتم که میتوان این تسهیم رابنفع کشور تغییر داد . بمجرد اتخاذ این تصمیم ، بعضی از موسسات ذیعلاقه و نیرومند در مقابل این نیت ما بمخالفت برخاستند وکارتل بین‌المللی نفت باین استدلال‌متوسل شد که ما میخواهیم برای بدست آوردن سود آنی منبع عایدات‌خودرا خشك کنیم و در واشنگتن برای مخالفت با نظر ما اقداماتی متوسل شدند . باید با کمال تاسف گفته شود که سفیرآنروزی دولت امریکا نیز در تهران کوشش میکرد که‌ما را از عقدقراردادها با این شرایط جدید منصرف سازد

افتتاح نمایشگاه نقاش چیره‌دست چین

نقاش چینی در حضور والاحضرت تابلوئی نقاشی میکند که بحضور مشارالیها تقدیم دارد .

ساعت چهارونیم بعد از ظهر دیروز نمایشگاه نقاشی پروفسور تسنك هو ـ هسیه نقاش معروف چینی‌درحضور والاحضرت شاهدخت شمس پهلوی‌وآقای‌پهلبدافتتاح‌گردید.

برای شرکت در مراسم افتتاح نمایشگاه ازشخصیتهای خارجی‌مقیم تهران و هنرمندان ایرانی دعوت شده بود .

ساعت چهارونیم والاحضرت شاهدخت شمس پهلوی باتفاق آقای پهلبد بتالار فرهنك وارد شدند

ابتدا خانم سفیر کبیر چین‌خیر مقدم گفت و یك دختر کوچك‌چینی دسته گلی تقدیم نمود .

سپس پروفسور تسنك هو‌ـهسیه و همسرش بوالاحضرت معرفی‌شدند

والاحضرت در حدود صد تابلو از کارهای هنرمندچینی‌را بدقت‌بازدید کردند ودرفاصله‌این مدت‌توضیحات لازم بوسیله سفیر کبیر و نقاش چینی بعرض میرسید .

پس از اینکه بازدید از کلیه تابلو ها بعمل آمد پروفسور تسنك هو ـ هسیه در مدت ۲۰ دقیقه ۳ تابلوی جالب نقاشی کردکه هرکدام درنوع خودائر جالبی بشمارمیرفت

نقاش هنر مند چینی ۳ تابلوی مزبور را بوالاحضرت تقدیم نمود. والاحضرت شاهدخت شمس پهلوی و آقای پهلبد نقاش چینی را مورد تشویق و تحسین قرار دادند و هنر او را ستودند .

نمایشگاه نقاشی آثار پروفسور تسنك هوـ هسیه باهتمام اداره‌روابط بین‌المللی و انتشارات هنرهای‌زیبای کشور تشکیل یافته و تا روز ۲۵ اسفند جهت تماشای علاقمندان‌دائر میباشد .

نقشه جدیدی ازایران

این نقشه وسیله شرکت نفت ازپلاستیك تهیه شده است

شرکت ملی نفت ایران اخیرا اقدام بتهیه یك نقشه جالب ازایران نموده است که‌در نوع خود درایران بی سابقه میباشد . جنس این نقشه ازپلاستیك است‌که هم بادوام بوده وهم قابل شستشو است . قطع نقشه ۵ر۸۸در ۱۲۲ سانتیمتر می باشد و برای جلوگیری از تراکم اطلاعات مندرج در روی نقشه ازهردو طرف آن استفاده شده است باین ترتیب که دریك طرف آن وضع طبیعی و اقتصادی ایران . محصولات عمده .معادن بزرك . مراکز تربیت احشام وسایل ارتباطی و منابع نفت و همچنین مراکز استانها نشان داده شده و در طرف دیگر وضع سیاسی کشورما. شهرها و میزان جمعیت آنها و سایر اطلاعات مورد نیازنموده شده است.

در تهیه و ترسیم این‌نقشه دقت فراوان بکار رفته بطوریکه میتوان گفت‌از لحاظ مقیاس‌هاو همچنین وضع‌سرحدات وسایر اطلاعات‌دقیق‌ترین نقشه‌ایست که تا بحال از ایران تهیه گردیده است.

ضمنا سعی شده موضوعات مختلف با رنگهای جالب و متنوع درروی نقشه نشان داده‌شود تا موجبات سهولت کار مراجعه کنندگان بخصوص دانش آموزان را فراهم سازد.

مراسم جشن

بقیه از صفحه اول

(متن سخنرانی ایشان در صفحه ۲۳ چاپ شده است) سپس‌شاهنشاه به هفت نفر از بازماندگان شهداء امسال نشان جاوید اعطا فرمودندو در پایان مراسم کلیه بازماندگان شهداء به حضور شاهنشاه باریافتند و اعلیحضرت همایونی پیرامون‌وضع زندگی و معیشتی آنان سئوالاتی فرمودند و دستورات لازم برای‌رفاه حال زندگی آنان و تربیت فرزندان بازماندگان صادر فرمودند.

همچنین از ساعت سه بعد ازظهر دیروز بفرمان شاهنشاه مراسم برگزاری جشن جاوید درجه داران و افراد در سپاه یك مرکز درحضور تیمسار سپهبد مجیدی فرمانده سپاه یك انجام شد . بدوا تیمسار مجیدی پیرامون جشن جاوید که از جشن های باستانی و ملی ایرانیان بوده‌و سالیان دراز بعللی متروك مانده بود مطالبی ایراد کرد سپس به پانزده نفر از بازماندگان درجه‌داران وافراد شهید سپاه ، ژاندارمری وشهربانی کل کشور مدال جاوید داد ساعت سه بعد از ظهر دیروز مراسم جشن جاوید در کلیه پادگانها و واحدهای نظامی برگزار گردید.

تبریکات

جناب آقای دکتر جهانشاه صالح

در این موقع حساس که لازم است فرهنگیان که مربی اجتماع هستند بحقوق حقه‌خود رسند واز طرفی عناصر ناپاك ماجراجو که احتمالا ممکن‌است‌دربین‌آنهاباشندباقدرت طردشوند بعقیده من‌بهترین انتخاب برای این صحنه دقیق و حساس وجود برادر عزیزی چون شما میباشد ضمن تبریك موفقیت شما را خواستارم . **محمد رضا خلیلی عراقی**

جناب آقای قدس نخعی

مزیت خاص دنیادر این موقع ایجاب میکرد مردی با تجربه و دنیادیده که‌سردو گرم ایام کشیده باشد زمام امور وزارت خارجه را برعهده گیرد بدین لحاظ انتخاب آن برادر گرامی رابااین سمت تبریك میگویم . **محمد رضا خلیلی عراقی**

تیمسار سپهبد عزیزی وزیر محترم کشور

انتصاب آن تیمسار معظم را به وزارت کشور صمیمانه تبریك می گویم . **سرتیپ ضرابی**

حضور محترم تیمسار سپهبد عزیزی وزیر محترم کشور

بانهایت ادب و احترام انتصاب آن تیمسار معظم را بوزارت کشور تبریك عرض نموده و ترقیات بیشتری را از درگاه پروردگار برای جنابعالی آرزومندیم .

هیئت رئیسه و هیئت مدیره صنف پخش کنندگان یخ تهران و حومه محمد ایلخانی ـ عبدالحسین کاوسی ـ محمد کمالخانی ـ ذبیح‌اله صلاحی ـحبیب‌اله ایلخانی ـ عباس شرفی ـ قاسم رشیدی ـ عبدالحمید ایلخانی ـ محمد قاضی مرادی ـ حسن قاضی مرادی ـحسین‌خداوردیان‌ـ علی اصغر رضائی

آ‌ـ۴۲۴۲۳

جناب آقای رضا معرفت

انتخاب آن جناب را بنمایندگی دوره بیستم مجلس شورایملی صمیمانه تبریك مینمایم . **فرهنك آمل ـ علی خواجه نوری**

دوستان عزیز جنابان آقایان محمد علی مسعودی ـاسداله‌رشیدیان‌ـ سیدجعفر بهبهانی انتخاب رادمردان شریف را بنمایندگی دوره بیستم قانونگزاری مجلس شورای ملی تبریك وموفقیت معظم‌لهم را ازخداوند متعال خواهانم . **رئیس بهداری راه‌آهن‌مراغه ـدکترخسروشاهی**

تیمسار معظم سپهبد عزیزی وزیر محترم‌کشور

انتصاب جنابعالی را بوزارت کشور از صمیم قلب تبریك عرض میکنم آرزو دارم درخدمت بوطن و شاهنشاه محبوب بیش از پیش قرین کامروائی باشند.**رئیس اداره امتحانات‌فرهنك‌استان‌مرکز ـمحمدعلی‌غروی**

انتصاب شایسته آقای سید علاءالدین معینی بسمت شهردارشهرری نمونه بارز اصلاحات کلی در شهرری بشمار میرود امید است باپشتیبانی مردم رنجدیده شهرری جبران مافات بشود.

رئیس انجمن تحبیب ـ عبدالکریم کنی

انجمن تحبیب بدینوسیله مراتب سپاس بی پایان و تشکرات عمیق خود را از انتصاب جناب آقای معینی که از شخصیت های برجسته ومورد اعتماد مردم شهرری میباشند بسمت شهردار آن شهرستان‌باولیای محترم وزارت کشور اعلام میدارد و همانطور که قاطبه اهالی شهرری‌انتظار میکشیدند بار دیگر امور شهرری بشهرری واگذار شود این بار نیزبلطف خداچنین شد ماضمن اینکه مقامات عالیتری را برای ایشان آرزومیکنیم خاطرنشان میسازیم که مردم بابی صبری انتظار اصلاحات شهرری و تصفیه شهرداری را دارند و از خدای بزرك خواستاریم موجبات پیشرفت کار را از هر جهت فراهم سازد.

امیر حسین خزائلی ـ سید کاظم موسوی ـ ابراهیم نعمان‌فر ـسید محمد داودی ـ محمد رضا نوابی بازرگان ـ سید احمد موسوی ـ علی محمد داودی ـ سید محمدعلی موسوی ـ محسن ربیعی ـ سید احمد حافظی و دیگر اعضاء .

شرح حال وزیران جدید

وزیر کشور

تیمسار سپهبد صادق عزیزی‌وزیر جدید کشور از فارغ التحصیلان دوره دوم دانشکده‌افسری میباشدکه دانشگاه جنك را نیز دیده است

وی بادرجه ستوان دومی وارد خدمت ارتش گردید و پس ازطی مراحل مختلف بترتیب در سمتهای فرمانده لشکر خرم آباد ـفرمانده لشکر رضائیه ـ فرمانده لشکر فارس ـ فرمانده سپاه فارس ـ رئیس بازرسی کل ارتش ـ رئیس بازرسی سازمان برنامه انجام‌وظیفه کرده است .

وزیر کشور در حدود سه سال پیش بسمت فرمانده ژاندارمری کل کشور منصوب گردید و تا روز گذشته در این سمت انجام وظیفه میکرد. وی مسافرتهائی بامریکا و اروپا نموده و مطالعاتی در مورد سازمانهای پلیس و ژاندارمری بعمل آورده است‌وزیرجدید کشوراکنون خارج از تهران در منطقه فارس‌به بازدید از واحدهای نظامی مشغول است وی قرار است امشب یا فردا وارد تهران شود .

وزیر دادگستری

وزیر جدید دادگستری آقای‌محمدعلی ممتاز در سال ۱۳۰۶درزمان تشکیلات جدید مرحوم داور بخدمت قضائی مشغول شده وبه ترتیب مشاغل زیر را عهده دار بوده است .

دادیاری دادسرای تهران ـدادستانی اراك واصفهان ـدادستانی‌استان‌غرب‌ـ دادستانی‌دیوان کیفرواستانهای‌هشت وده ـریاست دادگستری استانهای آذربایجان غربی وشرقی ـ ریاست کل دادگاههای استان مرکز .

در سال ۱۳۳۵ چون باراه‌اصلاحی که در آن زمان‌برای دادگستری پیش گرفته شده بودموافق نبوددرخواست بازنشستگی کرد ودرمهرماه‌همان‌سال بازنشسته شد . در آذرماه جاری بسمت‌معاونت‌پارلمانی‌وزارت‌دادگستری بخدمت مشغول شد وازدیروزباسمت وزارت دادگستری مشغول گردید .

وزیر دارائی

آقای عبدالباقی شعاعی در سال ۱۲۷۶ متولد شده و در سال۱۲۹۶ وارد خدمت دولت گردید . درسال ۱۳۰۷ ببانك ملی ایران منتقل‌شد و طی مدت خدمت خود در بانك‌ملی ریاست کل حسابداری بانك ملی‌و ریاست شعبات بانك ملی اصفهان و رشت و کرمانشاه و تبریز وبازار تهران را بعهده داشت .

آقای شعاعی‌درسال ۱۳۲۱ که‌وزارت خواربارتشکیل شدریاست‌حسابداری وزارتخانه مزبور را عهده دارگردید و سپس بریاست اداره تمرکزحساب های اقتصادی دولت که مستقل بود منصوب شد . بعد به ترتیب به مدیریت کل دارائی‌ارتش و معاونت وزارت دارائی منصوب گردید و در سال ۱۳۲۹ در کابینه مرحوم‌سپهبد رزم‌آرا بکفالت وزارت دارائی‌انتخاب شد و پس از آن عضووابسته وزارت دارائی بود ، وزیر دارائی جدید به چهارزبان‌خارجی‌انگلیسی‌ـ فرانسه‌ـ عربی ـ روسی مسلط است .

وزیر بهداری

آقای دکتر جواد آشتیانی که بسمت وزیر بهداری در دولت جدید انتخاب شده است

درسال ۱۲۹۷ برای‌تحصیلات پزشکی بفرانسه عزیمت نمود وبعد از اخذ دیپلم دکترای پزشکی از دانشکده طب پاریس ، بسال ۱۳۰۵ بسمت‌پزشك‌سفارت‌ایران در پاریس و بعد بعنوان نماینده صحی دولت ایران در مجمع بین‌المللی بهداشت و ضمنا بسمت بازرس کل‌محصلین اعزامی در دوره سلطنت اعلیحضرت فقید منصوب شد .

در سال۱۳۱۳ وی بایران‌احضار شد و بریاست کل تعلیمات عالیه وزارت فرهنك و استادی دانشکده پزشکی تهران منصوب گردید .

یکسال بعد ریاست بهداری بانك ملی‌وریاست بخش‌پزشکی‌بیمارستان گوهرشاد حسابی بر عهده وی‌قرار گرفت . از سال ۱۳۱۶ به بعد متدرجا بسمت استادکرسی‌بهداشت و معاونت دانشکده پزشکی وبازرس کل بیمارستانهای تابعه دانشگاه و بعداز طرف شورای دانشکده دوبار به ریاست دانشکده پزشکی تهران انتخاب‌شد ـدرسال۱۳۲۶بنمایندگی اهالی تهران در دوره پانزدهم قانون گزاری انتخاب گردید واز همان موقع تاکنون مدیریت عامل سازمان شاهنشاهی خدمات اجتماعی و استادی کرسی بهداشت دانشکده پزشکی و عضویت‌شورای علمی انستیتو پاستور ایران را نیز برعهده دارد .

انتصابات

در وزارت کشور

آقای علی بها بسمت شهردار کرج منصوب و مشغول کار شد .

دروزارت کشاورزی

از طرف وزارت کشاورزی آقای مهندس اسمعیل دیبا بریاست سازمان پنبه ایران منصوب گردید

کمك به آسیب دیدگان پاکستان

رادیو کراچی ـ ایرانیان و پاکستانیان در ایران بیش از ده هزار و پانصد روپیه برای طوفان زدگان پاکستان شرقی اعانه‌دادند. یك صندوق کمك تحت نظارت سفارتکبرای پاکستان‌درتهران‌جهت آسیب دیدگان طوفان تاسیس‌شده است .

هدیهٔ عید پتوهای آرمان

مجموعه‌ای ازطرح‌های جدید پتوهای یکنفره ، دونفره وبچگانه است که ازهم اکنون برای بازدید خانمهای باذوق و آقایان باسلیقه آماده گردیده .

فروشگاه آرمان چهارراه شاه تلفن ۶۰۲۰۶

تایکهفته دیگر لوله‌کشی نفت بمشهد خواهد رسید

تا هفت روز دیگر لوله کشی نفت تهران ـ مشهد بشهرستان مشهد خواهد رسید و با پایان ساختمان مخزن نفت ٤ میلیون لیتری‌مشهد مواد نفتی بوسیله این لوله۷اینچی از تهران بشاهرود و ازآنجا مستقیما بمشهد ارسال خواهد شد.

خبرنگار ما در مشهد گزارش میدهد لوله کشی نفت تهران‌ـمشهد که از اردیبهشت گذشته شروع گردیده است با سرعت بسمت‌مشهد در حال پیشرفت است و تا ۷ روز دیگر این لوله بمشهد خواهدرسید هم‌اکنون‌مخزن‌نفت خراسان‌بظرفیت ٤ میلیون لیتر در فاصله شش کیلومتری مشهد نزدیك فرودگاه این شهرستان در دست ساختمان است مهندسین و کارکنان شرکت ملی نفت با کوشش فراوان‌مشغول نصب لوله نفت بسمت مشهد می ـ باشند لوله هائی که ازطرف شرکت ملی نفت در طول خط تهران‌ـمشهد کار گذاشته میشود ۷ اینچی‌است و در عمق‌دو متری زمین‌کار گذاشته میشود این‌لوله‌که تایك هفته دیگر بمشهد خواهد رسید مواد نفتی مورد نیاز خراسان را از تهران بشاهرود و از شاهرود مستقیما بمشهدارسال خواهد داشت و در مخزن نفت ٤ میلیون لیتری خراسان که درفاصلهٔ شش کیلومتری شهرستان مشهد است ذخیره‌خواهد شدو درسرتاسر شهرستان های این استان پخش خواهد گردید.

برنامه نوروز

سینما

سعدی

عظیمترین و بهترین فیلمی‌که تاکنون درباره تارزان بروی پرده سینما آمده‌است

رنگی ـ سوپرپانورامیك دوبله بفارسی محصول مشترك امریکا ـ انگلستان سال ۱۹۶۰

آ‌ـ۴۷۱۳۰

از امشب سینماسعدی

برنامه سال ۱۳۳۹ خودرا بایك فیلم بزرك بپایان میرساند

شاهکار جدید، بمناسبت پرتاب اولین ایستگاه فضائی

ومسافرت قریب‌الوقوع انسان بفضا

بصورت یك داستان جالب وگیرا

(بسوی آسمان)

ASH.N.A.CO

آ‌ـ۴۷۳۵۰

اطلاعات

ادامه مذاکرات ایران وعراق

مدیرکل سیاسی وزارت خارجه ومدیرکل بنادر عراق وارد بغداد شدند

خبرنگار ما گزارش می دهد که مذاکرات بین‌ایران و عراق راجع بکار راهنمائی نفت‌کش ها در شطالعرب همچنان ادامه دارد .

این مذاکرات در بغداد وسیله آقای آرام سفیر کبیر شاهنشاهی در جمهوری عراق با مقامات وزارت خارجه و مسئولین عراق دنبال می گردد.

طبق گزارش دیشب رادیو بغداد ، بامداد دیروز سرلشگر مزهرالشاوی مدیر کل بنادر عراق برای شرکت در این مذاکرات از بصره وارد بغداد شده است . گزارش خبرنگار ما همچنین حاکیست که دیروز آقای دکتر آدمیت مدیر کل سیاسی وزارت امور خارجه از تهران رهسپار بغداد شده است .

مدیر کل سیاسی وزارت خارجه حامل تعلیمات جدیدی در این موردبرای سفیر کبیر شاهنشاهی در بغداد می باشد و قرار است فردا بتهران باز گردد .

کمیسیون حج دراین هفته تشکیل میشود

قراربود که دستور تشکیل کمیسیون حج شهرستان تهران‌وسایر شهرستانها در این دو روز داده‌شود ولیکن بعلت تغییر وزیر کشور این دستور صادر نشد و بطوریکه خبرنگار ما گزارش میدهد کمیسیون حج شهرستان تهران پس ازورود وزیر جدیدکشور در این هفته تشکیل می شود .

وزیر جدید دارائی گفت:

اگر مطالعه بودجه‌تاقبل ازعیدبپایان‌نرسد لایحه یك دوازدهم تقدیم مجلس میشود

وزیر دارائی امروز بخبرنگار ما گفت اگر مطالعه من تا قبل از عید روی بودجه کل ۱۳۴۰ خاتمه پیدا نکند بناچار برای فروردین ۱۳۴۰ یك دوازدهم لایحه تقدیم مجلس خواهم کرد .

وزیر دارائی ساعت یازده صبح پس از معرفی دولت بمجلس بوزارت دارائی آمد ابتدا معاونین وزارتخانه باوزیر جدید ملاقات کردند سپس کلیه مدیران کل و روسای ادارات حوزه وزارتی در سالن کنفرانس به وزیر دارائی جدید معرفی شدند

وزیر دارائی درمراسم معرفی گفت من با عده‌ای از آقایان آشنا هستم و با بقیه هم بزودی آشنائی بیشتر پیدا خواهم کرد من در اول روز آشنائی با آقایان توصیه میکنم با مودیان مالیاتی خوش رفتاری کنید اگر بازبان خوش و محبت حق دولت حتی دویست تومان هم باشدبخواهید مودی با راحتی آنرا پرداخت خواهد نمود ولی اگر با تندی و خشونت بخواهید اگر مودی ۲۰ تومان هم بدهد باز ناراضی از وزارت دارائی بیرون خواهد رفت امیدوارم آقایان برای همکاری با من همیشه رعایت احترام و خوشرفتاری با مراجعین را بنمائید .

خبرنگار ما پس از خاتمه مراسم معرفی با وزیر دارائی مصاحبه‌ای‌به عمل آورد آقای شعاعی وزیردارائی در مورد برنامه‌کار خود در وزارت دارائی اظهار داشت من مدت ده سال از وزارت دارائی دور بودم باید اول مطالعه کنم و ببینم چه چیزخوب است و چه چیز را باید تغییر داد قبل از مطالعه نظر خاصی نمیتوانم بدهم مهمترین موضوع که در کار من فوریت دارد مطالعه لایحه بودجه است بودجه‌ای که الان وجود دارد دولت گذشته تهیه کرد اما دولت فعلی باید از آن دفاع کند و مهمتر اینکه باید بمورد اجراء بگذاردلذا حق اینست که قبلا مطالعه دقیقی روی آن انجام بگیرد بعد تقدیم مجلس گردد وزیردارائی در پاسخ این سئوال خبرنگار ما که آیا مطالعه قبل از پایان سال خاتمه خواهد یافت گفت اگر هم موفق نشدیم نگرانی‌نیست‌مثل سابق‌لایحه یکدوازدهم تقدیم خواهد شد تا فرصت کافی برای مطالعه دولت و مجلس در مورد بودجه فراهم شود

وزیر جدید فرهنك خطاب بفرهنگیان گفت:

برای تامین حقوق معلمین اقدام میکنم

امیدوارم آنچه را در بهداری دیدم در فرهنك‌مشاهده نکنم

یك ربع بعد از ظهر امروز آقای دکتر جهانشاه صالح وزیر جدید فرهنك در وزارت فرهنك حضور یافت .معاونین مدیران کل ،روسای ادارات وزارت فرهنك و فرهنك استان تهران و عده‌ای از معلمین وابسته بسازمان مرکزی معلمین ایران با دسته گل زیبائی در اطاق شورا از آقای دکتر جهانشاه صالح دیدن کرده و بایشان تبریك گفتند

آقای دکتر جهانشاه صالح خطاب بکلیه حضار گفت بسیار خوشوقتم که‌حسب‌الامرشاهنشاه‌و دستوررئیس دولت مامور وزارت فرهنك شدم . بنده خود را در این وزارتخانه‌غریب نمی‌بینم زیرا ۲۷ سال پیش وسیله آقای دکتر علی اصغر حکمت که‌در آنموقع کفیل وزارت فرهنك‌بودند بعنوان معلم استخدام شدم من در ۶ کابینه وزیر بهداری شده‌ام و این دفعه بوزارت فرهنك‌منصوب گردیدم البته بین بهداشت و فرهنك مرزی وجود ندارد این‌خانه هر دو یکی است امیدوارم جریاناتی را که ۷ سال دربهداری دیدم در فرهنك نبینم که عده‌ای دروزارتخانه طرفدار وزیر جدید و عده دیگر طرفدار وزیر پیشین باشند دسته بندی ها باید از بین برود. این جریانات در وزارت بهداری وجود داشت ولی‌من یك روح صمیمیت و همکاری بین تمام کارمندان این وزارتخانه ،وجود آوردم .

ولی متاسفانه بطوریکه مسموع است در وزارت فرهنك همان‌بساطی که در ۶ سال پیش دربهداری‌وجود داشت در اینجا وجود دارد ما همه یك هدف برای اعتلای کشور و خدمت بشاهنشاه و مملکت داریم

متاسفانه شنیده‌ام کدورتهائی اینجا هست که منجر بدسته بندی هائی شده است بایدبرای رسیدن به مقصود نهائی دست از این دسته بندی ها برداشت .

من کار خوبی را که آقای دکتر صدیق انجام داده‌اند تعقیب خواهم کرد البته باید بمن فرصت بدهید ,

شاهنشاه مقرر فرمودند تعلیمات ابتدائی بدست مردم سپرده شود و بیش‌از هر چیز بمدارس حرفه‌ای دبیرستانها توجه خواهد شد .

تا در عین حال که دروس معمولی‌را تدریس میکنند حرفه ای هم به‌آنها بیاموزند تا چنانچه موفق برفتن به دانشگاه نشدند بتوانند از حرفه ای که آموخته‌اند استفاده کنند زیرا ۱۵ در صد از دیپلمه هائی که از مدرسه ها بیرون می آیند برای رفتن بدانشگاه استعداد ندارند .

آقای دکتر جهانشاه صالح افزود خیال نکنید دردی که لیسانسیه ها و معلمین دارند نمیدانم من با قدرتی که دارم اگربمن فرصت مطالعه بدهید و دسته بندی ها را کنار بگذارید مطمئنا بدانید نهایت سعی و کوشش را برای ترمیم حقوق و رفع مشکلات معلمین بعمل خواهم آورد .

من خدمتگزار شما هستم وقدرت هم دارم که کار شما را انجام‌دهم همانطور که در وزارت بهداری مشکلات پزشکان را حل کردم و حقوق‌آنهارا تامین کردم همانطور که گفتم‌دسته بندی‌را کناربگذارید و هر موقع میخواهید با من ملاقات کنید چند نفر را از بین خودانتخاب کرده و خواسته های خود را بامن در میان بگذارید .

امیدوارم طوری رفتار کنم که هنگام رفتن از وزارت فرهنك‌مانند وزارت بهداری که کارمندان تا اواسط خیابان مرا بدرقه میکردند شما هم از من راضی باشید .

«سربرناردوالی کوهن» شهردار لند نپس از بازگشت ملکه و پرنس فیلیپ از مسافرت به هند ، پاکستان و نپال و ایران ضیافتی بافتخار ایشان تشکیل داد . در این عکس ملکه البزابت هنگام ورود به «کیلدهال» دیده می‌شود.

توطئه برای قتل عبدالناصر

دمشق-۱۲ مارس- خبرگزاری فرانسه - مقامات ایالت سوریه امروز اعلام داشتند توطئه ای که برای کشتن عبدالناصر چیده شده بود کشف‌کرده اند . امروز از طرف مقامات سوریه سه نفری که متهم به شرکت در این توطئه هستند بروزنامه‌نگاران معرفی‌شدند . این سه‌نفر ماموریت داشتندکه جمال عبدالناصررا در سفر اخیر خود در ناحیه صیدا بقتل برسانند مقامات سوریه دولت اردن را متهم به ترتیب این توطئه می‌کنند .

حمله اردن بطرح آمریکا درمورد فلسطین

عمان -۱۲مارس- رادیوی دولتی عمان به گزارش مطبوعات اسرائیل از واشنگتن دایربه‌کوشش ایالات متحده آمریکا برای حل مسائل میان اعراب و اسرائیل حمله کرد . این کوشش ها بنام نقشه «لیندن جانسون» نامیده‌شده است . رادیو عمان باین نقشه حمله کرد و گفت هیچ دولتی و هیچ گروهی از دولتها نمی توانند درباره مردم فلسطین تصمیم بگیرند

شهردار تهران‌گفت: درسال جدید

همه خیابانهای تهران اسفالت خواهد شد

هشتاد میلیون‌تومان برای‌اسفالت خیابانها اختصاص یافت

- مقاطعه‌کاران‌داخلی‌وخارجی در اسفالت خیابانها شرکت میکنند
- شهرداری با شرکت ها قراردادهائی میبندد
- یك‌شرکت‌لبنانی‌دراسفالت خیابان های تهران‌شرکت میکند

امروز آقای فرود شهردار تهران ضمن یك مصاحبه بخبرنگار ما گفت که در سال جدید شهرداری کلیه خیابانهای تهران را اسفالت می کند شهردار افزود که پس از مطالعات لازم و بررسی مامورین اداره فنی شهرداری باین نتیجه رسیده است‌که با وضع مالی فعلی شهرداری پرداخت هزینه های عمرانی و شهر سازی در ظرف مدت یکسال مقدور نیست و اصولا شهرداری نمی تواند با یك برنامه محدود نظر مردم شهر را تامین نماید . شهردار گفت ساکنین سراسر شهر تهران از شهرداری انتظار اقدامات عمرانی رادارند وحق هم با آنها است تا بحال شهرداری همواره در یك گوشه از تهران‌فعالیت عمرانی داشته و با اسفالت خیابان‌های شمال ساکنین جنوب‌ناراضی شده‌اند و همینکه مامورین برای اسفالت خیابانهای‌شرق اقدام کرده‌اندساکنین نواحی غربی تهران تقاضای اسفالت کرده اند . شهردار اعلام کرد که در ظرف مدت چند ماه گذشته مامورین شهرداری‌و شورای‌مشاورین‌شهرداری عمیقا این نکات را رعایت کرده اندو اینك رسما اعلام می شودکه‌شهرداری در سال جدید همه جای تهران را با یك برنامه هیجده ماهه‌اسفالت خواهد کرد تا دیگر جای شکایت ونارضایتی برای احدی از ساکنین محلات و انجمن های محلی باقی نماند .

داخلی و خارجی

شهردار گفت در ظرف دو روز آینده اداره فنی شهرداری اعلام خواهد کرد که مقاطعه کاران‌بزرك داخلی و خارجی میتوانند در این برنامه‌وسیع شهرداری‌شرکت‌کرده ونسبت باسفالت خیابان های‌سراسر شهر تهران اقدام نمایند .

مدت قرار داد

آقای فرود درباره مدت قرارداد شهرداری با مقاطعه کاران گفت‌که شهرداری در نظردارد برای‌پرداخت اقساط هزینه های انجام شده‌مدت چهار سال وقت تعیین نماید ومبلغ کل پولی که برای اسفالت درنظر گرفته شده‌در حدود هشتاد میلیون تومان است .

خبرنگار ما در این مورد باآقای مهندس انوشیروان مدیر کل فنی شهرداری تماس گرفت و گفته‌شد که تا به حال چندین شرکت بزرك ایرانی و خارجی برای شرکت در این برنامه آمادگی خود را اعلام کرده‌اند .

یك مقام رسمی شهرداری گفت یك مقاطعه کار بزرك لبنانی به شهرداری پیشنهاد داده است که در این برنامه اسفالت شرکت کند.

مدیر کل فنی شهرداری گفت شهرداری در نظر دارد اجرای‌برنامه مزبور را به هفت شرکت داخلی و خارجی که دارای وضع مالی‌مرتبی باشند واگذار نماید و اعلان‌مناقصه این امر در این هفته منتشر خواهد شد .

وزیران‌کابینه جدید برنامه کار ...

بقیه ازصفحه ۲۵

گمرکات در سال آینده وظائف مهمی بر عهده داردکه یکی‌تعهدات سنگینی است که در مورد تامین درآمد بودجه بر عهده گرفته است و مابايد در سال آینده آنرا انجام دهیم .

در مورد دخانیات و غله وزیر گمرکات و انحصارات اظهارداشت. برای دخانیات برنامه وسیعی درنظر گرفته و سال آینده در کار آن تحول بزرگی بوجود خواهد آمد برای غله‌ما اقدامات جدیدی‌درزمینه مسائل کشاورزی آن در نظر داریم انجام دهیم و طرحی هم در همین زمینه تهیه‌و به‌هیئت وزیران‌پیشنهاد نموده‌ایم .

هدف این طرح کمك به امور کشاورزی غله و در مقابل خرید غله بیشتر و تامین آذوقه مردم میباشد.

اشکال کار

آقای احمد آرامش وزیر مشاور و سر پرست سازمان برنامه که در کابینه جدید نیز باین سمت منصوب‌شده‌است درموردبرنامه‌کار خود در سازمان برنامه به‌خبرنگار ما اظهار داشت فعلا برنامه کارمن تهیه پول برای پرداخت تعهدات سازمان برنامه است زیرا سازمان برنامه هم اکنون تعهداتی دارد که پرداخت پول آن‌بتاخیر افتاده است.

در سال جدید من علاوه بر سعی در بر طرف ساختن مشکلات‌مالی سازمان برنامه کوشش خواهم‌کرد طرح های مختلف عمرانی که در نقاط‌مختلف‌مملکت دردست‌اجراست ونفع آن مستقیما عاید مردم شده و مورد توجه مردم است بموقع اجرا شده و تاخیر نشود .

وزیر مشاورو سر پرست‌سازمان برنامه در خصوص برنامه عمرانی سوم‌کشور گفت‌این برنامه‌هم‌اکنون در دست تهیه است و ما سعی‌داریم برنامه‌مزبوربر اساس‌تامین‌احتیاجات مردم تنظیم شده‌و در بهبود زندگی اکثریت مردم مملکت تاثیر داشته باشد .

برطرف کردن مشکلات صنایع

آقای دکتر طاهر ضیائی وزیر صنایع و معادن پیرامون برنامه‌کار خود وسیاست صنعتی‌دولت‌بخبرنگار ماگفت سیاست صنعتی دولت و برنامه کار من در وزارت صنایع و معادن تغییر نکرده است آنچه‌بوده دنبال خواهد شد ، با این تفاوت‌که ما درسال جدید بیشتر سعی و کوشش خودرا صرف راهنمائی و تشویق‌صنایع ملی خود خواهیم‌کرد مشکلات و موانع کارآنهارابرطرف خواهیم ساخت تا بتوانند بهتر کار کنند و محصول مرغوب تر و ارزانتر و بیشتر عرضه نمایند .

هدف دولت در فروش کارخانه های دولتی بمردم دنبال خواهد شد. در این زمینه ، کوشش میکنیم که ابتدا کارخانه های دولتی رابصورت واحد های صنعتی سود دهنده در آوریم آنگاه بمردم بفروشیم .

وزیر صنایع و معادن‌سپس‌اضافه کرد جدیت درفراهم‌ساختن‌مقدمات اجرای طرح ذوب آهن و اجرای طرح‌کود شیمیائی و بهره برداری از آن از برنامه های اساسی کار ما درسال آینده است .

چهار اصل مهم

آقای دکتر بهرامی وزیر کاردر مورد برنامه سال آینده وزارت کار بخبرنگار ما گفت : برنامه وزارت کار ده روز پیش بتصویب هیئت دولت رسید در این برنامه از چهار اصل پیروی خواهد شد و این چهار اصل عبارتند از :

۱ـ تثبیت اقتصادی ،۲ـ سیاست تعدیل و حمایت اجتماعی ،۳ـ تجهیز نیروی انسانی ۴ـ همکاری‌بین‌المللی

نماینده شورایعالی جمعیت‌های زنان در کمیسیون حقوق زن

خانم دکتر مهرانگیز دولتشاهی از طرف شورایعالی جمعیت های زنان ایران برای‌شرکت در کمیسیون «مقام زن» چند روز پیش بژنو عزیمت کرد ، کمیسیون «حقوق زن» یکی از کمیسیونهای‌شورای‌اقتصادی واجتماعی سازمان ملل متحد است و ۱۸ کشور در آن شرکت دارند ، این کمیسیون از ۲۲ اسفند تا ۱۱ فروردین در ژنو تشکیل میشود .

برف سنگین در خراسان

در خراسان ـ خبرنگار ما در مشهد تلفنی گزارش داد طی ۲۴ ساعت اخیر در شهرستانهای‌قوچان شیروان ، بجنورد تربت جام وسایر نواحی خراسان برف سنگینی‌باریده و بارندگیهای مفصلی شده است هم اکنون گرچه هوای شهرستان مشهد آفتابی است ولی بقرار گزارشهای رسیده ازاطراف‌درنواحی اطراف خراسان برف و بارندگی ادامه دارد .

طوفان و زلزله در نهاوند

طوفان و زلزله ـ خبرنگار ما در نهاوند گزارش میدهدطی ۲۴ساعت گذشته هوای نهاوند بشدت سردو طوفانی شده‌و هم اکنون باد شدیدی در این شهرستان میوزد . با وقوع این طوفان وافزایش سرما ازدیشب تاکنون نیز چند بارزلزله های‌شدید و خفیف در ملایر و قراء اطراف حادث شده است که در شهر خساراتی ببار نیاورده ولی از قراء تابعه اطلاعی‌در دست نیست.

مصیبت وارده را بخاندان جلیل و محترم بنکدار وافجه خصوصا دوست گرامی جناب آقای حاج سید محمود افجه‌ای تسلیت عرض می کنیم .

کاشان‌ـسید رضا زاهدـ سید رحیم یثربیـ علی اکبر پور عسگریـ سید محمد زاهدی

سرکار سرهنك ستاد مجید نقدی

ضمن اظهار همدردی از طرف خود و همکاران مصیبت وارده را بجنابعالی تسلیت عرض نموده سلامتی و بقاء عمر بازماندگان آن خانواده را از خداوند متعال مسئلت می نمائیم

آـ۴۲۴۳۵ **سرهنك ستاد اردشیر تاج بخش**

درگذشت مرحوم نجفعلی حق پناه را بعموم‌بازماندگان آنمرحوم بخصوص آقای حسین حق‌پناه تسلیت میگویم.

آـ۴۲۴۷۵ **پرویز گیلانی**

بمناسبت درگذشت شادروان خلیل نورده بروجنی که شخصیتی فاضل و دانشمند و ادیب و مورد احترام و علاقه قاطبه اهالی اصفهان بودند تاثرات قلبی و تاسف‌عمیق خود را نسبت ببازماندگان آنمرحوم مخصوصا آقای سعادت الله نورده رئیس دفتر و کارگزینی سازمان بیمه‌های اجتماعی اصفهان ابراز بقای عمر بازماندگان آنمرحوم را از درگاه‌ایزد منان خواستارم . **اسماعیل رهنما**

بنوش ولی با :

کوکسینل

هرروز از ساعت ۷ تا۹ بعدازظهر
در بار هتل کاسبین‌بنوش

اطلاعیه کارخانجات سپنتا

کارخانجات سپنتا باکمال خوشبختی باطلاع

بانکهاـ شرکتهای تجارتیـ موسسات دولتی وملی

که منتظر سری جدید محصولات سپنتا بودند میرساندکه **میزکارفلزی. صندلی‌های گردان. قفسه‌های پرونده ومدلهای جدید مصنوعات فلزی سپنتا** بپایان رسیده و در فروشگاه سپنتا برای بازدید مشتریان گرامی آماده است. برای خانمهای خانه‌داری نیزکه میخواهند در سال جدید آشپزخانه‌ها وسالنهای پذیرائی خودرا بسبك مدرن وزیبائی بیارایندقفسه‌های زیباوشیشه‌دار مخصوص آشپزخانه و ظرف شوئی‌های فلزی صندلی و میزهای جدیدکه طرح آن بسیار جالب ومدرن است تهیه ودر دسترس‌عموم گذاشته شده و ضمنا

پروفیلهای درزجوش کارخانجات سپنتا

که مدتی بود مرتبا از طرف آقایان مالکین مهندسین و سازندگان در و پنجره های آهنی سفارش داده میشد آماده گردیده است.

فروشگاه سپنتا خیابان شیراز بالای تخت جمشید تلفن ۴۵۰۷۲
آدرس‌کارخانه ـ خیابان قزوین نرسیده به سه راه آذرین جلو پمپ‌آب‌شهرداری
تلفن ۵۰۵۷۱ آـ۴۷۱۹۴ گردونه

تخت طاوس

دراین هفته افتتاح میشود

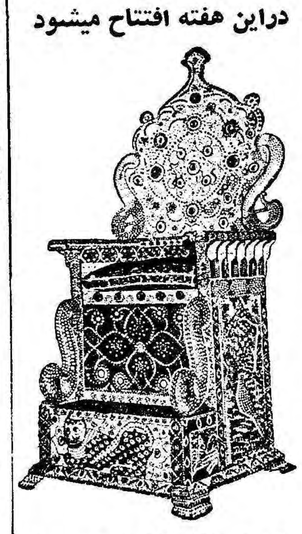

این فروشگاه که نمونه از عالی ترین فروشگاههای جهان و مرکز جدیدترین و آخرین مدلهای لوازم زندگی واحتیاج روز مره شماست دراین هفته افتتاح میشود. خانواده های محترم را به بازدید این فروشگاه دعوت میکنیم.

تخت طاوس
کوچه برلن

آـ۴۷۴۳۶

آگهی افتتاح دفترخانه اسناد رسمی

بدینوسیله باطلاع عموم میرساند که دفترخانه اسناد رسمی شماره ۴۷تهران بسردفتری آقای عبدالهادی آقایان از ششم فروردین‌ماه ۱۳۴۰ بخیابان روزولت خیابان ثریانبش‌خیابان رامسر تلفن‌شماره ۶۰۶۱۱ انتقال خواهد یافت.

رئیس اداره ثبت تهران

آـ۴۲۴۵۷ ۱ـ۶

حراج سالیانه‌ساعت

کالای سویس

خیابان اسلامبول ادامه دارد

آـ۴۷۱۸۲ «موسسه خروس»

PHILIPS

شرکت سهامی نور

نمایندگی :

رادیوُوتلویزیون فیلیپس

«عیدی میدهد»

منتظر خبر بعدی باشید

سلامت ونشاط افراد بستگی به تغذیه صحیح آنها دارد

خروس نشان

تغذیه صحیح را ارمغان میسازد

شرکت سهامی مارگارین

مرکزی : ۲۳۱۱۴ - ۴۳۷۶۳ - ۵۱۳۷۰

آگهی مزایده شماره ۳۸ شرکت ملی نفت ایران- خرمشهر

۱ـشرکت ملی نفت‌ایران در حدود یکصد و چهار دستگاه‌وسائل نقلیه قراضه واسقاط مختلف بانضمام مقداری دوچرخه های اسقاطی‌پائی وانجین های اتومبیل اسقاط را که اکنون در محوطه انبار شرکت در امیر آباد آبادان میباشد با وضع موجود و در محل کنونی از طریق مزایده بفروش میرساند .

۲ـعلاقمندان میتوانند برای دریافت برگهای پیشنهادی چاپی مخصوص پیشنهادات به اداره اجناس مازاد شرکت در خرمشهر و یا سازمان مهندسی وخدمات فنی خیابان شاه ـ کوچه لاله تهران‌مراجعه نمایند .

۳ـپیشنهاد دهندگان باید مبلغ پانصد هزار ریال (۵۰۰٫۰۰۰ ریال) بعنوان‌سپرده و بمنظور حسن انجام تعهد خود به صندوق شرکت درآبادان یاتهران پرداخت نموده و قبض سپرده را بضمیمه‌پیشنهادنمایند.

۴ـپیشنهادات بایستی در پاکتهای سربسته و ممهور گذارده‌شده‌و تاساعت ۱۲ ظهر روز سه‌شنبه پانزدهم فروردین ماه هزار و سیصد وچهل باداره اجناس مازاد شرکت ملی نفت ایران درخرمشهر و یا سازمان مهندسی وخدمات فنی شرکت در تهران تسلیم نمایند .

۵ـپیشنهاد دهندگان میتوانند قبل از تسلیم پیشنهاد خود باداره اجناس مازاد در خرمشهر ویاسازمان مهندسی و خدمات فنی شرکت‌در تهران برای ترتیب بازدید وسائط نقلیه فوق مراجعه نمایند .

۶ـشرکت در قبول یا رد هر یك یاکلیه پیشنهادات واصله‌آزاداست.

آـ۴۶۸۸۴ ۱ـ۲

هتل قو اهواز تلفن ۴۴۸۴

آـ۴۴۴۶۶ ۱ـ۲۴