سال سی‌وپنجم ـ شماره ۱۰۴۱۱ — دوشنبه بیست‌وششم دی‌ماه ۱۳۳۹ — شماره ۳ ریال

اطلاعات

جریان روز

کار دیگری از وزیر فرهنگ

سرمقاله درصفحه دوم چاپ شده‌است

شاهنشاه در مراسم سلام روزمبعث اظهارداشتند:

نهایت دقت در آزادی انتخابات باید بشود

۲۴ صفحه

ماده ومعنی: در دنیائی‌که بسیاری از ظواهرش صرفا براصول مادی استقرار دارد امید است بتوانیم ازتعالیم رسول اکرم پیروی‌کنیم و ماده راتحت تسلط معنی قرار دهیم

وظیفه فرهنگیان: فرهنگیان ازاین نظر وظیفه مهمی برای تربیت نوباوگان بعهده‌دارند

شاهنشاه در مراسم سلام عید مبعث
تیمسار سپهبد آریانا ژنرال آجودان اعلیحضرت همایونی و تیمسار سرلشگر ضرغام وزیر دارائی در عکس دیده می شوند .

شالوده‌اصلاحات: زحمات‌کلی برای شالوده ریزی اصلاحات مملکت‌کشیده شده وباید در انتظار بهره برداری ازاین زحمات باشیم

صخره استوار: شاید دیری نگذرد که مملکت ما در این صخره‌ای استوار در آید که باسخاوت بتواند بکمک دیگران بشتابد

آینده کشور: من باتوجه به استعدادهای طبیعی آتیه‌ای‌را برای این کشور پیش بینی می‌کنم که متاسفانه آن را در بسیاری از ممالك دیگر نمی‌بینم

مطبوعات: من همیشه‌ازوضع مطبوعات ایران در سنوات اخیر اظهار رضایت کرده‌ام زیرا می بینم قصدشان‌خدمت بمملکت است

قضات: زندگی قضات باید تامین ومرفه باشد تا احتمالا انحرافی در کار آنها پیش نیاید

استادان: طرح کار تمام وقت استادان از بهترین قدمهائی است که برداشته شده‌است

انتخابات انجمن‌شهر: درنظر داریم که بمحض انجام کار انتخابات مجلس، انتخابات انجمن شهر تهران را هم شروع‌کنیم

کارمندان: مادر نظر داریم فکری برای تامین‌مسکن‌قضات وکارمندان بکنیم وازاین راه بآنهاکمك نمائیم

در صفحه بیست ویکم

خروشچف حزب کمونیست را تصفیه میکند

رهبر شوروی درجستجوی افرادی است که‌گناه عدم‌موفقیت برنامه‌های کشاورزی خودرا بگردن‌آنها بگذارد

- تاکنون عده زیادی از رؤسای محلی احزاب کمونیست شوروی بجرم سهل انگاری برکنار شده‌اند
- در جلسات رسیدگی به برنامه های کشاورزی‌بین خروشچف و مسئولین محلی مشاجرات شدیدی صورت گرفت‌وخروشچف به آنها دشنام داد

لندن - ۱۴ ژانویه - یونایتد پرس - احتمال میرود خروشچف به یك تصفیه دامنه دار در احزاب کمونیست محلی بخصوص در میان مدیران امور کشاورزی دست زند. کارشناسان امور شوروی‌میگویند خروشچف فعلادر پی‌افرادی میگردد که گناه عدم موفقیت مهم برنامه های کشاورزی خود را به گردن آنها بیاندازد .

بقیه در صفحه هفدهم

۱۲ تا ۱۴ بهمن در تهران اخذ رای میشود

روزپنجشنبه ۱۳ بهمن دبستانهای پایتخت تعطیل خواهد بود

★ امروز مدیرکل فرهنگ تهران در جلسه انجمن نظارت حضور یافت

★ سوکمیسیونی برای تعیین اعضای انجمن های فرعی تشکیل شد درصفحه ۲۱

علیاحضرت ملکه فرح وارکستر سمفونیك ایران

همه چیز دراین کشور باهم پیش میرود

علیاحضرت ملکه فرح باتفاق بانو فریده دیبا و آقای پهلبد وارد تالار فرهنگ میشوند . در صفحه بیست‌وسوم

دکتر اقبال وکیل شد

تاظهر امروز ۲۴ نفرانتخاب‌گردیدند

اختلاف تعداد وکلای حزب مردم باملیون کم است

در صفحه بیست ویکم

جدول منتخبین دوره بیستم
ازاحزاب ملیون، مردم و منفردین
را درصفحه آخر مطالعه فرمائید

دنباله خاطرات شاهنشاه :

ماموریت برای‌وطنم

تبدیل آب شور به آب شیرین ازامور بسیار ضروریست

- دیری نخواهد گذشت که در کشورهائی مانند ایران آب مصنوعی برای‌مصارف کشاورزی در اختیار مردم قرار خواهد گرفت
- باید طریق نوین کشت غلات را ترویج کرد
- بااتخاذ رویه‌های نوین می توان در حدود ۲۰۰ هزار تن بذر گندم و ۷۵ هزار تن بذر جو در هر سال صرفه جوئی نمود

بقیه در صفحه بیست و سوم

پیام شاهنشاه بمناسبت آغاز هفته برادری جهانی

بقیه در صفحه هفدهم

حقایقی از کنفرانس کازابلانکا

جریان این‌کنفرانس‌ثابت کردکه رهبران افریقائی بعبدالناصر اجازه خود-نمائی وتظاهر نمیدهند.

درصفحه دهم

لومومبا بار دیگر بزندان افتاد

لئوپولدویل - ۱۵ژانویه - آسوشیتد پرس - مقامات ملل متحد رسماتائید کردند که لومومبا زندانی است و فقط مدت کوتاهی مقارن طغیان سربازان در «تیسویل» آزاد شده بود و پس‌از پایان بخشیدن شورش از طرف موبوتو بزندان رفت. حقوق سربازان اردوگاه « تیسویل»تماما از طرف سرهنك موبوتو پرداخت شده‌و نارضایتی سربازان پایان یافته‌است.

بقیه در صفحه سوم

مردم نطنز بفرزند برومند خود مهندس منوچهر ریاحی تنها کاندید محلی رأی‌میدهند

مذاکرات نفتی ایران و افغانستان

ازفردا درشرکت ملی نفت شروع میشود

رئیس هیئت نمایندگی افغانستان امشب باهواپیما وارد تهران خواهدشد

آقای محمدعثمان‌رئیس انحصارات افغانستان امشب وارد تهران خواهد شد .

روز گذشته نیز سه تن از مقامات عالیرتبه افغانستان وارد تهران‌شدند هیئت افغانی که ریاست آن با رئیس انحصارات آن کشور خواهد بود از فردا مذاکرات خود را با مقامات شرکت ملی نفت ایران ، برای خرید نفت و نحوه تحویل و حمل ونقل آن شروع خواهند کرد .

در سفر رسمی نخست وزیر بکابل دولتین ایران و افغانستان موافقت کردند که سالانه مقداری نفت از ایران بافغانستان صادر شود .

علاوه بر خرید نفت مقرر شده است که برای‌توسعه روابط بازرگانی ایران و افغانستان نیز مذاکراتی‌بین دو کشور صورت گیرد و لیست سهمیه کالاهائی را که میتوان‌ببازار های دو کشور عرضه نمود تهیه و بمورد اجرا بگذارند .

چندی پیش خبر دادیم که دولت ایران درنظر دارد یك هیئت‌افغانی که‌ریاست آن‌باوزیر تجارت‌افغانستان خواهد بود برای مذاکره و بازدید از موسسات نفت و دخانیات ایران دعوت بعمل آورد .

خبر نگار ما امروز کسب اطلاع کرد که مقدمات این امر ازهر جهت فراهم شده است و ظرف چند روز آینده دولت ایران ازدولت افغانستان دعوت خواهد نمود که هیئتی برای مذاکرات اقتصادی بتهران اعزام دارد .

میزهای‌مخصوص ماشین نویسی ریالکو ، در تمام ادارات، بانکها ، شرکت های داخلی و خارجی ،جای میزهای چوبی قدیمی را گرفته‌است نمایشگاه میدان کاخ تخت‌جمشید.

دوم بهمن؟.. حساب‌سیار... بانك بازرگانی ایران

۳-۳ آ-۳۸۱۹۰

مرس چوب

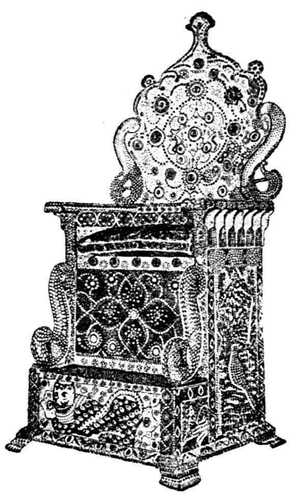

تخت طاوس

این بود: آن ارمغان‌گرانبهای تاریخ ویادگار سردار دلاور ایران، نادر شاه افشار

تخت طاوس

واین است: یك فروشگاه بزرك ومدرن‌که قریبا دریکی‌از مراکز مهم پایتخت گشایش خواهد یافت .
تخت طاوس: نمونه مدرن ترین فروشگاههای جهان
تخت طاوس: مجموعه عالیترین محصولات وصنایع‌دنیا

تخت طاوس- کوچه برلن

اهالی شهرستان نطنز وجوشقان

فقط به نماینده حقیقی و محلی خود جناب آقای علی اخوان رای میدهند

آ-۳۸۷۸۴

مرس چوب | مرس چوب

امروز اخبار خارجه را درصفحات ۳ و ۱۷ ملاحظه فرمائید

مهندس رضا گرایلی

کاندیدای منفرد
اهالی شاهپرست نیشابوراست

آ-۳۴۷۰۷

مرس چوب | مرس چوب

مجلس ترحیم مادر آقای دکتر عزیز رفیعی استاددانشگاه ورئیس کل مؤسسه رازی بجای سه شنبه روز چهارشنبه ۲۸ دیماه ۳۹ از ۳ تا ۵ بعدازظهر در مسجد مجد منعقدخواهد بود.

آ-۳۴۸۰۷

چای جهان

۲۵۳ — ۱۵۱

اهالی شاهرود علی وثوق را بنمایندگی خود انتخاب میکنند

آ-۳۸۶۸۲ بصفحه ۱۴ رجوع فرمائید

آگهی شهرداری تهران

شهرداری تهران محلی برای استخدام ندارد. تقاضا میشود از مراجعه بشهرداری برای استخدام خودداری نمایند

آ-۳۸۲۵۶ ۱-۲ رئیس کل کارگزینی - صفائیا

بسمه تعالی

نظربااینکه عده زیادی از اهالی محترم اهواز با ابراز حسن ظن خود کاندیدا بودن اینجانب را جهت انتخابات دوره بیستم قانونگزاری عنوان نموده‌اند با اظهار تشکر و سپاسگزاری از مراحم ایشان چون انجام دادن وظایف اجتماعی را برخود فرض وواجب میداندبدینوسیله باستحضار میرساند که‌درایفاءوظایف اجتماعی‌درصورت‌انتخاب‌حاضر بقبول خدمتگزاری خواهد بود ولی چون منظور از این اعلامیه فقط جواب مثبت باظهار لطف و محبت همشهریان عزیز است از توسل بعوامل تبلیغاتی و تشکیل جلسات برای توفیق در امرانتخابات معذرت میخواهد اگر اهالی محترم بطیب خاطر باین اعتقاد که بتوانم خدمتی بنمایم اینجانب را انتخاب بفرمایند باکمال افتخار حاضر بخدمتگزاری میباشد و اگر کسی را انتخاب بفرمایند که بیش از اینجانب استحقاق احراز نمایندگی را دارد باز هم خرسند وسپاسگزار خواهد بود .

علی فتحی پور وکیل پایه یك دادگستری اهواز

۱-۳ آ-۳۸۵۵۸

جریان روز

کار دیگری از وزیر فرهنگ

مقالهٔ گذشتهٔ ما دربارهٔ تدریس زبان خارجی در دبستانها و کودکستان ها نظر موافقین و مخالفین را تامین میکرد و بهمین جهت ما تصمیم گرفتیم کلیه مقالات وارده و مطالبی که بعنوان موافق باتصمیم وزارت فرهنگ و مخالف با تصمیم مزبور بادارهٔ اطلاعات رسیده بود کنار بگذاریم و اصولا این بحث را خاتمه بدهیم چون منظور هر دو طرف در این مقاله حاصل بودووزارت فرهنگ هم آن را تائید میکند چون نظر آقای وزیرفرهنگ هم جز آن نبود که درمقاله بطور صریح نوشته شده بودو ما کمال خوشوقتی و مسرت داریم که مندرجات بیغرضانه ما موردتوجه قرار می گیرد .

حالامیخواهیم در مسئله دیگری که اخیرا وزارت فرهنگ بدان دست زده یا میخواهد دست بزند صحبت کنیم وآن مطلبی است که دوروزپیش در اطلاعات عنوان شد وآنهم یکی از افکار انقلابی دکتر صدیق است که ما امروز پیرامون آن بحث می کنیم .

دکتر صدیق معتقد است که قانون تعلیمات ابتدائی مجانی باید در تمام مملکت بطور کامل و برای همه افراد یکسان اجرا شود دبستانهای دولتی در تمام شهرها و قراء و قصبات روی نیازمندیهای عمومی بوجود آید تاعامه مردم خواندن ونوشتن بدانند وریشهٔ بی سوادی در این کشور خشک شود ، بدین سبب عقیده منداست که بودجهوزارت فرهنگ در درجه اول باید صرف تعلیم و تربیت ابتدائی شود و بعد بمصرف تحصیلات متوسطه و عالیه برسد .

در مورد تحصیلات متوسطه هم وزیر فرهنگ حرف دارد ، او میگوید: بیشترهمت ما باید مصروف تاسیس آموزشگاههای حرفه‌ای گردد ،مدارس کشاورزی بوجود آید ، هنرستانها و هنرکده‌ها زیاد شود وبالاخره مدارتحصیلات عالیه بیشتر روی تکنیك و فنون وعلوم صنعتی گرهش کند .زیرا کشور نیازمندی بسیار در این قسمت دارد وباید بحرف و صنعت وفنون توجه کامل بشود وراه زندگی فقط سیر مدارج متوسطه و دانشگاه نباشد ، در این وسط راههای مساعدوهمواری هم پیدا شود که جوانانما روی ذوق واستعداد خود فنون مختلفرا دنبال کنند وافراد کار آمد و مفیدی برای مملکت تربیت شوند .

برمبنای این عقیده که من تصور میکنم خیلی ها طرفدار آن می‌باشند و خود ما اولین طرفدار این فکر هستیم وزیر فرهنگ آمده است و میگوید دبیرستانهای دولتی به‌نیمه ملی تبدیل شود ، یعنی آنچه دولت هم‌اکنون برای دبیرستانهای موجود خود بودجه معین کرده و خرج میکند برجای خود بماند ، این بودجه را بپردازد و دیناری از آن کسر نکند ، اما چون این دبیرستان ها نیازمند توسعه وتکمیل‌میباشند، آزمایشگاه میخواهند ، کتابخانه میخواهند ، دستگاه های مختلف‌علوم ریاضی و فیزیك وشیمی لازم‌دارند که‌درحال حاضر بسیاری ازدبیرستانها فاقد آن هستند و دروس را تئوری بجوانان میدهند، بدین سبب دبیرستان های دولتی بصورت نیمه ملی درآید تا هم کمك فعلی دولت را بگیرندو هم از دانش آموزانی که استعداد پرداخت شهریه دارند طبق تشخیص انجمنی که برای این کار تشکیل میشود شهریه بگیرند ، بعداین وجوه را که اکنون مبلغ قلیلی ماهانه ۱۵ ریال‌هرشاگرد می‌پردازد وبصندوق دارائی تحویل میشود زیر نظر هیئتی مرکب از نمایندگان انجمن خانه‌و مدرسه ورئیس و دبیران دبیرستان برای رفع نقائص دبیرستان مصرف بشود ، نیازمندیهائی که اکنون مشکلی برای آنان تولید کرده ازاین محل تامین نمایند ، مسئله لابراتوار و سایر احتیاجات دبیرستان را خریداری کنند و بالاخره‌ازاین درآمدها دبیرستانی زیر نظر نمایندگان مردم بوجود آورند که مفید بحال دانش آموزان باشد ،آنها را با سوادو مطلع وآزموده تحویل جامعه دهد ، یا اگر برای دانشگاه محصل‌آماده میکند طوری نباشد که‌درامتحانات‌واماندهو معطل‌بمانندو بانتوانند فورمول ساده‌ای را حل کنند و چهارسطر مطلب بی‌غلط‌بنویسند .

بعقیدهٔ ما این پیشنهاد وزیر فرهنگ برای خاتمه دادن بوضع تاسف آور امروزی دبیرستان ها خوب است‌وتصور نمی‌کنم هیچ رئیس‌دبیرستان یا کارکنان دبیرستانی مدعی بشوند که دبیرستان آنها بی‌عیب و نقص می‌باشد و هیچگونه نیازی بکمك ندارد ، منتها در حال حاضر همه چشم بدولت دوخته‌اند که اضافه اعتباری از فرهنگ بدست آورند و این کار هرگز عملی نیست و برفرض چیزی هم از این راه‌عایدشود تکافوی اینهمه احتیاجات را نمی‌کند ولی با اجرای نظریه وزیر فرهنگ که از عموم شاگردان دبیرستان بنفع همان دبیرستان شهریه گرفته شود و این درآمد تحت نظر نمایندگان خود مردم که بعنوان انجمن خانه و مدرسه دور هم جمع میشوند و دبیران و رئیس مدرسه بمصارف لازم دبیرستان خود برسد مسلما مشکلات کنونی از میان خواهد رفت و خود موضوعی است که کار مردم بمردم سپرده میشود ، دولت دبیرستان می‌سازد ، بودجه فعلی را تامین میکند ، حقوق رئیس و ناظم و دبیران را می‌پردازد ، اما دیگر نمی‌تواند همهٔ وسایل را فراهم نماید، نیازمندیهائی که‌هر روز پیدا میشود براورده کندخاصه اینکه برنامه‌هائی‌برای تشکیل آموزشگاه های فنی در دست دارند .

حالا این مطلب پیش می‌آید که پرداخت شهریه برای‌مردم‌تحمیلی نباشد که نتوانند بپردازند یابزحمت بیفتند .

عقیدهٔ ما این است که این کار چون با اختیار انجمن خانه و مدرسه واگذار شده که با کارکنان دبیرستان تشریك مساعی و تبادل نظر میکنند قابل حل می‌باشد ، خود این کمیته اوضاع و احوال مردم هر شهرستان و هرکوی و برزن را در نظر میگیرد ، اگر مردم آن محله کم بضاعت هستند ضرور» نیست چیزی بر ماهانه ۱۵ ریال اضافه کنند همان را جمع آوری نمایندوبمصرف کارهای‌داخلی‌برسانند ،اگربضاعت دارند بهر مقدار می‌توانند این مبلغ را بالا ببرند ، حالا اگر درمحلات مختلف چه کم بضاعت و چه‌بضاعت افرادی پیدا شوند که نه فقط قادر به‌پرداخت شهریه ولو ۱۵ ریال نیستند بلکه احتیاج به خرج تحصیلی هم دارند ،لوازم درس و مشق و کتاب ندارند و نمی‌توانند تهیه کنند، انجمن مزبور باید این دسته‌ازدانش آموزان‌راهم‌ازپرداخت شهریه معاف داردوهم‌ازمحل‌درآمد شهریه‌ها به‌آنها کمك خرج‌تحصیلی‌بپردازد.

ما این تصمیم وزارت فرهنگ را تقدیر و پشتیبانی می‌کنیم و امیدواریم همه افراد فرهنگ دوست کشور نیز بدان توجه‌وعنایت نمایند که‌این نظریهٔ‌مفید عملی گردد .

تردید نیست که وزارت فرهنگ در انجام و اجرای این نظریات اصلاحی نباید عجله کند ،در هر شهر و هر کوی و برزن پس ازآماده شدن موجبات کار و استقبال خود مردم تدریجا این فکر بموقع اجرا درآید ، بدیهی است چون این موضوع با افکار اصلاح طلبانهٔ مردم کاملا وفق دارد و بمصلحت عموم میباشد و همه کس می‌خواهد فرزندش خوب تربیت شود ، معلم خوب داشته باشد لوازم تحصیلی کامل در اختیارش باشد تاازاوقات گرانبهای‌جوانی خودبهره‌مند گردد ازاینجهت همه باین تصمیم ونظروزیرفرهنك رای‌موافق خواهند داد .

درمان‌قطعی سوزاك حادومزمن وضعف قوای تناسلی ونازائی

دکتر جناب زاده دارای گواهینامه از دانشکده طب فرانسه

عصرها خیابان منوچهری مقابل کوچه ژاندارك

خم کوچه

مجموعه شعر از

شاداب وجدی

منتشر شد

آ_۳۴۸۵۷ ۱_۲

تشکر و اعتذار

خانواده های معصومخانی ، معصومی نائینی ، مشیر فاطمی ،فاطمی ووزیر زاده فاطمی از عموم آقایان سروران عزیز علمای اعلام ودوستان وآشنایان گرام که در فوت مرحوم میرزا سید حسین خان معصومخانی باحضور در مراسم تشییع و مجالس ختم و هفته اینجانبان راسر افرازیا بوسیله تلگراف و روزنامه و نامه تسلیت و اظهار مرحمت فرموده اند صمیمانه سپاسگذاری مینمائیم و چنانچه بعلت تاثر روحی درشرفیابی وعرض تشکر تاخیری روی دهد پوزش می‌طلبیم .

بدینوسیله مراتب تشکر و سپاسگذاری خودرا حضور دانشجویان محترم دانشکده پزشکی اصفهان بخصوص هم کلاسان گرام و ارجمند که با شرکت در مجالس ختم و هفته و ابراز همدردی بوسیله روزنامه نسبت به فقدان مرحوم پدر بزرگم این بنده را رهین امتنان فرمودند تقدیم میدارد .

آ_۳۸۷۴۰ مهین‌معصومخانی

بقیه آگهیهای ترحیم وتسلیت درصفحه ٤ و۲۱

مشتریان محترم جنرال مد

توجه فرمایند

حراج سالانه

جنرال مد فقط یك روز :

جمعه ۳۰ دی‌ماه

در فروشگاه جنرال مد

خیابان سعدی بالاتر ازشرکت بیمه

لطفا :

به آگهی روز پنجشنبه ۲۹ دیماه

توجه فرمایند

آ_۳۸۷۱۶ ۱_۳

مطب س. دکتر محمد بهرامی متخصص بیماریهای عمومی واطفال در خیابان اسکندری شمالی چهارراه ساسان است.

آ_۳۸۷۳۰

ثلمة فی‌الاسلام

بمناسبت رحلت عالم ربانی الفقیه‌النبیه حضرت حجت‌الاسلام‌والمسلمین **آقای میرزامحمدحسین امام‌لنکرانی** شکرالله مساعیه که از معمرین و مشایخ رجال علم و دین و ازتلامذه مرحوم آخوند خراسانی اعلی الله مقامه بوده اند مجلس ترحیم**روز چهارشنبه ۲۸ دیماه جاری (اول شعبان) از ساعت ۳تا ٥ بعد از ظهر در مسجد ارك منعقد است .**

ومن یعظم شعائرالله فانهامن تقوی‌القلوب

محمدالموسوی‌البهبهانی ـ محمد رضا التنکابنی ـمحمد تقی‌الاملی ـحاج میرزا خلیل کمرهٔ ـ آیت‌الله زاده مازندرانی حاج‌سید محمد کاظم عصار ـ ابوالفضل‌الموسوی الزنجانی ـ حاج‌سید محمد باقر علوی طهرانی ـ شریعتمدار رفیع ـ فضل‌الله‌الموسوی الخونساری ـ حاج‌سید علی اصغر خوئی حاج سید علینقی طهرانی ـ حاج‌سید صدرالدین جزایری ـ سید محمد صادق‌شریعتمداری ـ حاج سیدفخرالدین‌جزایری حاج‌سید ابراهیم میلانی ـحاج سید احمد نخجوان ـ حاج سید محمدباقر شهیدی ـ حاج سید مهدی انگجی ـ حاج سید جعفر افجهٔ ـ حاج سید محی الدین طالقانی ـ حاج‌سید مرتضی ایروانی ـحاج‌آقا ریحان‌الله گلپایگانی ـ حاج سید مرتضی تنکابنی ـ حاج سید مهدی کماری ـ حاج سید محمد صادق لواسانی ـ حاج سید عبدالحمید ماکوئی ـ علی‌السعید ـ میرزا یوسف ایروانی ـ سید محمد صادق رضوی فمی ـ حاج آقا جمال‌الدین نوری ـ حاج‌سید ابراهیم علوی خوئی ـ شیخ آقا بزرك نوری ـحاج سید مرتضی شبستری ـحاج‌میرزا ابوالحسن‌مدرس‌طهرانی حاج سید محمد باقر سبزواری

شیخ حسین لنکرانی ـ حاج‌میرزا جعفر لنکرانی ـحاج شیخ عبدالاحد شیروانی ـشیخ‌عبدالصمد شیروانی لنکرانی حاج‌میرزا احمد زاهدی لنکرانی ـحاج‌شیخ‌عبدالله‌لنکرانی ـ حاج خداداد ـصابر لنکرانی ـ حاج شیخ محمد تقی لنکرانی (تونونچی) ـ اباذر موحد لنکرانی ـ حاج شیخ محمد جمالی لنکرانی ـ حاج شیخ محمد لنکرانی ـ شیخ علی جمالی بادکوبه‌ای ـحاج شیخ حسین حکمتی بادکوبه ای ـ حاج شیخ محمد علی جبروتی شیروانی ـ حاج شیخ محمد رضا وحدانی الویری ـ حسن شیخ آقا طالشی لنکرانی ـ میرزا حسین‌الهی‌لنکرانی ـ دکتر مسیب‌ترابخانی لنکرانی ـ علی غفاری لنکرانی ـ شیخ علی شیروانی ـمیرزا هادی شیروانی ـ شیخ احمد لنکرانی ـ سید صادق‌آخوند زاده بادکوبه ای ـجواد حائری لنکرانی ـ شیخ اسرافیل لنکرانی ـشیخ جعفر لنکرانی ـ حاج‌سراج لنکرانی ـ میرزا موسی علیمی لنکرانی .

حاجی اسدالله لنکرانی ـسلطان بك قلی بگلو لنکرانی حاجی علی بنده قلی پور ـحاج عزیز جبرائیل پور ـ حاجی سید حسن موسویان‌مهدوی ـحاجی صفراحمد زاده لنکرانی حاجی زین‌العابدین کوزل‌زاده‌ـحاجی مظفر لنکرانی‌ـمیکائیل بسیج لنکرانی ـ الله وردی لنکرانی‌ـمهندس یوسف‌طهرانی لنکرانی ـملاآقامحمدلنکرانی‌ـ محمد تقی‌لنکرانیان ـ علی‌زاده لنکرانی ـ میرزا محمد صادق لنکرانی ـ عباسعلی لنکرانی مشهدی موسی لنکرانی ـخسروو انورو ناظم و عبدالمناف منافی لنکرانی ـ و سایر لنکرانیهای مقیم مرکز

سرتیپ دکتر محمد تقی سریری اخوی فقید سعید ـ سرهنك مهندس محمدمیترا فرزند فقید سعید .

۱_۲ آ_۳۸۷۸۸

بدینوسیله باطلاع سروران و دوستان محترم میرساند چون روز سه شنبه ۲۷دی ماه‌مصادف‌باهفتمین‌روز درگذشت شادروان **آقای حسین رکن (فتوره‌چی)** در قم می باشد لذا مجلس تذکری بعد از ظهر روز مذکور در حرم مطهرحضرت معصومه برقرار و امید است علاقه مندان آنمرحوم باشرکت خود بازماندگان او را ممنون سازند .

آ_۳۴۸۹۷ **فتح‌الله ثنائی**

خانواده های**درخشان ـ درخشانپور ـ دولتشاهی‌ـ زنگنه عالمی ـفرجام ـ پوزشی‌ـ باصری ـدانشور ـ** فوت بانـو **ویکتوریا درخشان (طراوت‌السلطنه)** خواهر تیمسار سرتیپ درخشان معاون شهربانی کل‌را باطلاع عموم می رسانند .

هزینه مجلس ختم مردانه برحسب وصیت آن شادروان بمصرف امور خیریه می رسد و مجلس ختم زنانه روز ٥شنبه ۲۹دی ماه از ساعت ٤تا٦ بعدازظهردرمنزل سرتیپ درخشان واقع در (دروس) ایستگاه قنات منعقد خواهد شد .

بخانواده های محترمی که در این ضایعه عزادارند بویژه بازماندگان آنمرحومه مصیبت وارده را تسلیت‌میدهیم

بمناسبت میلاد مسعود حضرت سیدالشهدا علیه آلاف التحیة والثنا

روز جمعه سی ام دی ماه مطابق با سوم شعبان المعظم مجلس‌جشنی ازساعت ۳ الی ۷ بعد از ظهر در مسجد اکباتان مقابل شرکت تلفن منعقد میباشد از کلیه شیعیان و هیئت های‌مذهبی و همشهریان محترم دعوت میشود در مجلس مزبور شرکت فرموده از بیانات واعظ شهیر جناب آقای فلسفی و آقای بلوی استفاده فرمایند .

آ_۳٤۸٥۳ هیئت حسینی نراقیهای مقیم تهران

چاپ جدید

تاریخ ادبیات در ایران

جلد دوم

ازمیانه قرن پنجم تاآغاز قرن‌هفتم هجری

تالیف آقای دکتر ذبیح‌الله صفا

استاد دانشگاه

انتشار یافته است

قیمت باجلد شمیز برای دانشجویان فقط ۳۰۰ ریال‌است

جلد اول تاریخ ادبیات درایران ازآغاز عهداسلامی تادوره سلجوقی ۳٥۰ ریال

مختصری درتاریخ تحول نظم ونثر پارسی ٥۰

آئین‌سخن،مختصری درمعانی وبیان فارسی ٤۰

نیز موجود ودر کتابخانه ابن سینا بفروش میرسد

آ_۳۸۰۲۰ ۱_۳

جوجه‌کباب مجانی

از سی دیماه

برای دریافت کارت ویژه جوجه‌کباب مجانی بفروشگاه کشور طیور سه راه امین حضور مراجعه فرمائید

انالله و انا الیه راجعون

اذامات العالم ثلم‌فی‌الاسلام ثلمةلایسدهاشئی

با کمال تاسف‌فوت **آیت‌الله آقا سید ابوالقاسم‌خوانساری** همشیرزاده حضرت آیت‌الله حاجی سید احمد خوانساری دام‌ظله را در پاکستان باطلاع عموم می رساند فقید سعیداز جانب مرحوم آیت‌الله آقا سید ابوالحسن اصفهانی اجازه اجتهاد داشتند وسالهادرنجف اشرف‌و بلاد هند و پاکستان به اشاعه علوم‌و معارف اسلامی‌و ارشادخلق مشغول بوده‌اند و فوت ایشان موجب تاسف عموم شیعیان می باشد . لذااز طرف علماء اعلام مجلس ترحیم آنمرحوم روز سه شنبه ۲۹ رجب برابر ۲۷دی ماه‌از ساعت ۸ونیم تا ۱۱و نیم صبح در مسجد حاجی سید عزیزالله و ختم زنانه عصر همانروز در منزل شخصی واقع در بازار عباس آباد منعقد می باشد

العبد محمدالموسوی‌البهبهانی عفی عنه ـ سیدابوالقاسم کاشانی ـالعبد علی‌البرقعی القمی ـالاحقر احمدالحسینی‌ـ الشهرستانی ـسید مهدی اشکوری ـالاحقر سید حسن حسینی ـسید جمال مهدوی ـ علی مهدوی ـ معالی مهدوی سید جعفر خوانساری‌ـ حسن دیبائی ـ محمد علی الموسوی الخوانساری ـسید محمد حسن خوانساری

بجامعه روحانیت بویژه خانواده محترم آنمرحوم‌مصیبت وارده را تسلیت می دهیم

با نهایت تاسف و تالم فوت شادروان **بانو معصومه‌هنجنی** والده محمد علی‌هنجنی را باطلاع‌فامیل و دوستان و آشنایان می‌رساند مجلس ختم مردانه سه شنبه ۲۷دی ماه از ساعت ۳تا ٥بعد از ظهر در مسجد مجد و ختم زنانه در همانروز و ساعت در منزل شخصی واقع درتجریش‌خیابان‌پهلوی سه‌راه زعفرانیه شماره ۱٦۸ منعقد است .

محمد علی هنجنی‌ـ احمد هنجنی‌ـ مصطفی هنجنی حسین هنجنی ـعلی اکبر هنجنی ـ ابوتراب شیبانی ـدکتر علی اکبر هنجنی ـ مهندس جهانگیر هنجنی ـ ایرج امیدی ثابت ـ هوشنك امیدی ثابت

بخانواده محترم هنجنی بویژه بازماندگان آنمرحومه مصیبت وارده را تسلیت می دهیم

با کمال تاسف فوت ناگهانی پدر عزیزمان **جناب آقای کربلائی حسین حسینخانی** را باطلاع دوستان و آشنایان‌می رساند مجلس ترحیم روز ۳شنبه ۲۷ر۱۰ر۳۹ از ساعت ۲ الی ٥بعد از ظهر در مسجد علوی خیابان رباط کریم میدان بار فروشان و ختم زنانه در همانروز در مقابل مسجد علوی کوچه محمودیان منزل شخصی آنمرحوم منعقد می باشد .

علی اصغر حصارکی ـ حاج یحیی حسینخانی ـ حاج ذکریا حسینخانی ـحاج حسن حسینخانی ـ حاج حیدر حسینخانی ـحاج ماشاءالله حصارکی ـ مشهدی علی محمد حصارکی ـ مصطفی حصارکی ـمحمود اولیائی ـ خلیل حصارکی ـمرتضی حصارکی ـ ابوالقاسم حصارکی و کلیه اقوام حسینخانی و حصارکی

بعموم بازماندگان آنمرحوم‌مصیبت وارده را تسلیت میدهیم

با اندوه فراوان درگذشت‌شادروان**اردشیر دینیارترنجی)** را به آگاهی خویشان و آشنایان می رساند پرسه آن‌روانشاد در روز سه شنبه بیست و هفتم دی ماه از ساعت سه تا شش بعد از نیمروز در آدریان زرتشتیان خیابان استالین برگذار خواهد شد

خانواده ترنجی‌ـ گلزار‌ـ سروش ـ یزدان پرستی ـ یزدان پرستان ـ خدایار مردیسنا‌ـ مهر شاهی ـسروش یزدی ـ مه داد

بعموم بازماندگان آنمرحوم‌مصیبت وارده را تسلیت میدهیم

خانواده های بیجاری پور ـمرندی ـ آهنچی ـ حسینی ماجدی ـ ملك اسمعیلی ـرفعتیان

با کمال تاسف فوت جوان ناکام **مهندس علی بیجاری‌پور** را که بواسطه تصادف اتومبیل شهید گردیده‌باطلاع فامیل‌و دوستان می رساند مجلس ترحیم مردانه روز سه شنبه ۲۷ دی ماه جاری از ساعت۱۰تا ۱۲درمسجد ارك و مجلس‌ترحیم زنانه بعد از ظهر همانروز در منزل آنمرحوم واقع در کوی یوسف آباد خیابان محمد رضا شاه چهارراه معقول کوچه‌آزاد مردان منعقد است .

محمد بیجاری پور ـ سرهنك احمد بیجاری پور ـرضا بیجاری پور ـ حاج‌سلطان مرندی ـ سرگرد محمد آهنچی ـ اسمعیل حسینی ـ عفت ماجدی ـ رضا ملك اسمعیلی ـزهرا رفعتیان

آ_۳٤۸٥۹

بعموم بازماندگان آنمرحوم‌مصیبت وارده را تسلیت میدهیم

چاپ چهارم

دورهٔ مختصر تاریخ فرهنگ ایران

تالیف

دکتر عیسی صدیق

ازطبع خارج مرکز کل فروش **شرکت سهامی طبع کتاب** خیابان ناصرخسرو بها در تمام کشور جلدی شصت‌ریال.

«پیمان»

ازصبح چهارشنبه ۲۸ دیماه

بقیه درصفحه سوم

با کمال تاثر درگذشت ابن عم مکرم ثقةالمحدثین**آقاسید رضاشیرازی** طاب ثراه را بجامعه سادات شیرازی و علماء اعلام‌ووعاظ و جامعه اهل منبرو دوستان محترم می رساند چون اخوی بزرك‌آنمرحوم ثقةالاسلام‌آقای‌حاج‌سیدغلامحسین شیرازی دامت فیوضاته از عتبات عالیات مراجعت نمودند مجلس ترحیمی صبح سه شنبه۲۹رجب مطابق ۲۷ دیماه در مسجد پنبه چی خیابان امیریه ایستگاه قلعه وزیر ازساعت ۹الی ۱۱ منعقد است .

العبدالفانی سلطان الواعظین شیرازی

بخانواده محترم آن مرحوم بویژه بازماندگان مصیبت وارده را تسلیت می دهیم .

خانواده های **رفیعی ـ مالك ـ توفیق‌ـ مرتضوی ـ پرورش ـناطق‌ـ مجتهدی ـ اهری ـ جوانشیر ـ پرتوی ـ معتمد. مستوفی ـ کاوه‌ـ پاکدامن ـ منصور ـ همایونیه ـ بهروز‌ـ مهدوی ـناهید .**

با کمال تاسف درگذشت شادروان مرحومه **بانـو کشورالسادات رفیعی** مادر آقای دکتر عزیز رفیعی استاد دانشگاه و رئیس موسسه رازی را باطلاع دوستان وآشنایان می رساند مجلس ترحیم مردانه روز ٤ شنبه ۲۸ دی ماه در مسجد مجد از ساعت ۳ الی ٥ بعد از ظهر و مجلس ترحیم زنانه همان روز بعداز ظهر در موسسه رازی حصارك ـکرج منعقد خواهد بود .

دکتر عزیز رفیعی‌ـ منوچهر رفیعی مالك ـ ابوالفتح رفیعی ـ دکتر علی توفیق ـ محمود پرورش ـ مهندس ناصح ناطق ـ دکتر مرتضی کاوه ـ دکتر حسن اهری ـ فضلعلی رفیعی ـ مهندس اصغر رفیعی ـ دکتر حسن رفیعی ـ دکتر رضا رفیعی ـ مهندس شهریار مرتضوی ـ کریم مجتهدی ـ رضا مجتهدی ـ مرتضی جوانشیر ـ دکتر مصطفی‌جوانشیر اکبر پرتوی‌ـ معتمد مستوفی ـپاکدامن ـ منصور ـ مهدوی همایونیه ـبهروز ـناهید .

بدینوسیله در گذشت شادروان **علی اصغر النك (اصفهانی)** را باطلاع فامیل و آشنایان و دوستان می رساند مجلس یادبود مردانه فقید سعید روز سه شنبه ۲۷ دیماه ۳۹ساعت ۳ الی ٥ بعد از ظهر در مسجد کاظمیه واقع در خیابان ری‌و ختم زنانه همانروز در منزل شخصی در انتهای کوی دردار کوچه میر هادی بر قرار خواهد بود .

اکبر النك ـعلی النك ـ ناصر ـ منصور ـ احمد ـهادی‌ـ داود ـعلی اکبر اصفهانی ـ پنادخواه ـ رهنورد ـ شمیرانی گازری ـ اسلامجو ـ عایلی ـ مرآت‌نیا‌ـ مام بیگی ـ رنجبر ـ ترانه ـتوفیق ـدژبد ـ فکوری اسکوئی

بعموم بازماندگان آنمرحوم‌مصیبت وارده را تسلیت میدهیم

بمناسبت درگذشت مرحومه **بانو خانم بالاشانجانی** مجلس ختم از ساعت ۳تا ٥ بعد از ظهر روز سه شنبه ۲۷ دیماه در مسجد جامع واقع در بازار منعقد است .

محمد باقر شانجانی ـحاجی حسینقلی شانجانی ـعباس داودی شانجانی ـقربانعلی محمودی شانجانی ـ عبدالعلی داودی شانجانی

بعموم بازماندگان آنمرحومه تسلیت می دهیم

با نهایت تاثر درگذشت مرحومه مغفوره**بانو کوکب درگاهی سالور** والده بانوان نزهت‌الملوك سالور وقمرالدوله گنجهٔ و عین‌الملوك کاظمی وملکه نجم‌آبادی و مرحومه روشنك اردلان را باستحضار اقوام و دوستان میرساند مجلس ترحیم زنانه در منزل شخصی واقع‌در تجریش خیابان عزالدوله شماره ٤۱از صبح تا غروب‌روز چهارشنبه ۲۸ دیماه جاری و مجلس ترحیم مردانه عصر چهارشنبه ۲۸ دیماه از ساعت سه تا پنج بعد از ظهر در مسجد کاظمیه واقع‌در خیابان ری منعقد خواهد بود. **باقر کاظمی‌ـعباس سالور**

آ_۳٤۹۲۷ ۱_۲

بعموم بازماندگان آنمرحومه تسلیت می دهیم

با کمال تاسف درگذشت شادروان **آقای ساقی گلیان** را باطلاع عموم خویشاوندان و آشنایان میرساند مجلس ترحیم آنمرحوم از ساعت ۱۳الی ٥ بعد از ظهر روزسه شنبه ۲۷دی ماه در کنیسای حیثم واقع در خیابان قوام‌السلطنه کوچه سیمین برگزار می گردد .

خانبابا گلیان (مدیر داروئی گلشن) ـمنصور گلیان‌ـ عبدالله گلشن ـ فیض‌الله گلشن ـ سلیمان رازقی ـابراهیم گلشن

آ_۳٤۹۰۷

بعموم بازماندگان آنمرحوم‌مصیبت وارده را تسلیت میدهیم

«رئیس جمهور» کاتانگا

تاریخ نویسان آینده کنگو از «مویزه چومبه» به‌عنوان مردی یاد خواهند کرد که کشور خود را برباد داد و افریقا را میدان جنگ سرد کرد و ملل متحد را به ناکامی بزرگ خود دچار ساخت . همه برای آنکه آزادانه از منابع ثروت ناحیه کاتانگا به کمک بلژیکی‌ها برخوردار شود وخود را به عنوان «رئیس جمهور» به دیگران بشناساند .

رئیس حکومت کاتانگا با نهضت تجزیه طلبانه خود در فردای استقلال کنگو سبب شد که از حکومت مرکزی لئوپولد ویل چیزی برجای نماند، بلژیکی ها به کنگو باز گردند، کشور به هرج ومرج افتد و هیچ راه‌حلی برای حل مسئله کنگو یافته نشود . چنانکه امروز تمام دستگاه بزرگ ملل متحد در نیویورک سر گشته مانده است وراستی هیچ طریقی نمی‌توان پیش بینی کرد که با اصول حقوق بین المللی و منافع مردم کنگو وواقعیات عملی ، در عین حال ، قابل تطبیق باشد .

اگر لومومبا در اداره کشور عاجز شد ونرسیدن در آمد معادن سرشار کاتانگا او را وادار به اقدامات شتابزده کرد و با فرماندهی ملل متحد در انداخته، همه به سبب آن بود که چومبه زیر بار حکومت مرکزی نرفت و خود را به بلژیکی‌ها متکی ساخت و لومومبا نا گزیر شد کمک روسها و دیگران را جست‌جو کند .

پس از سقوط لومومبا نیز با فشاری چومبه در حفظ «استقلال» خود مساعی کازاووبو، رئیس جمهور زائیر برای وحدت کنگو وایجاد چیزی شبیه به یک نظم اداری در کشور باشکست روبرو ساخت . کنفرانس میز گردی که در برازاویل از سران کنگو تشکیل یافت به سبب همین سرسختی چومبه باشکست روبرو شد وامیدی به کنفرانس آینده نیز نمی‌رود . چومبه مانع اصلی دربرابر وحدت کنگو ، برقراری صلح ونظم در آنکشور وانجام وظیفه سازمان ملل متحد است .

کنار آمدن با او ثابت شده است که به نتیجه نخواهد رسید در نتیجه تنها به نیروی اسلحه است که میتوان کاتانگا را به کنگو بازگرداند . و بازگشت کاتانگا تنها یک مسئله مربوط به ناسیونالیسم نیست . ادامه زندگی کنگو بدون کاتانگا دشوار است ونمونه چومبه دائما از طرف دیگر رهبران قبایل تقلید خواهد شد .

ولی دست زدن به اسلحه از چه طریق ممکن است؟ آیا فرماندهی ملل متحد باید راسا به خلع سلاح سربازان کاتانگا بپردازد و دستگاه چومبه را سرنگون سازد؟ یا باید دست طرفداران لومومبا را باز بگذارد تا هرچه می‌توانند با او بکنند؟ .

غیر عملی بودن این پیشنهاد ها از آنجا است که با منظور اصلی ملل متحد از فرستادن نیرو به کنگو هیچ توافق ندارد . سربازان ملل متحد به دعوت لومومبا برای اخراج بلژیکی‌ها رفتند وبرقراری نظم و جلوگیری از خونریزی وتجاوز به اروپائیان . هیچ قسمتی از منشور ملل متحد وقطعنامه‌های مجمع عمومی و شورای امنیت نیست که به فرماندهی ملل متحد در کنگو اجازه دهد درمبارزات داخلی کنگو طرف یک دسته را برضد دسته دیگر بگیرد ویا خود مستقیما آنچه میخواهد باشکل حکومت کنگو وامور داخلی آن انجام دهد .

اختلافات داخلی شورای امنیت ومجمع عمومی وگروه آسیائی و افریقائی تاکنون نگذاشته است اختیارات ملل متحد دقیقا تعیین شود . نیروی ملل متحد چاره‌ای جز دنبال کردن اقدامات ناتمام خود ندارد . هرجا زد وخوردی است باید آنرا آرام کند وهرکس پناهی خواست باو پناه بدهد. اما ادامه این وضع سبب شده است که کنگو عمیق‌تر از همیشه در گرداب هرج‌ومرج بیفتد و ماموریت ملل متحد درآستانه یک شکست واقعی قرار گیرد .

مسئول این وضع نه لومومبا است ونه کازاووبو حتی موبوتو. مردی که نمی‌گذارد راهی برای کنگو بیابند چومبه است که به یاری درآمدهای بزرگ معادن کاتانگا ، که از طرف شرکت‌های بلژیکی بهره‌برداری میشود ، ارتشی با افسران بلژیکی تشکیل داده است . هرراه حلی درکنگو فقط پس از گشودن مشکل کاتانگا میتواند موفق شود . تا وقتی ثروتمندترین ایالت کنگو بدان بازنگشته است چگونه میتوان از جمهوری کنگو سخن گفت ؟

داریوش همایون

کمک خارجی امریکا افزایش یافت

- **۳۶۰۰ میلیون دلار به‌کشورهای خارجی اختصاص یافت که ۱۷۵۰ میلیون آن کمک های نظامی و۴۳۵ میلیون وام عمرانی است**
- **بودجه نظامی امریکا ۴۳ میلیارد است و براساس آن ۵ زیر دریائی اتمی، ناوهای موشک‌انداز وهواپیماها و موشک‌های زیاد ساخته میشود**

واشنگتن ـ ۱۶ ژانویه ـ رویتر ـ آیزنهاور آخرین لایحه بودجه خود را که هزینه‌های آن بالغ بر ۸۰٫۹۰۰ میلیون دلار است به کنگره تقدیم کرد .

هزینه های این بودجه دو میلیارد دلار بیش از بودجه سال مالی جاری است .

بنظر میرسد که کندی در برخی از ارقام این بودجه تجدید نظر نماید به کندی ظاهرا پیشنهاد شده است که پنج میلیارد دلار صرف رفع بیکاری سازد .

ظاهرا از هم اکنون دیلون خزانه‌دار آینده کندی اصلاحات بودجه را مورد مطالعه قرار داده است .

آیزنهاور در این بودجه ۱۰۰ میلیون دلار اضافه در آمد را گنجانیده به جانشین خود توصیه کرده است که آن را صرف پرداخت قسمتی از دیون امریکا سازد .

بودجه دفاعی جدید هزار و چهار صد میلیون دلار بیش از بودجه سال قبل است و به ۴۳ میلیارد دلار بالغ میشود .

برای کمک های خارجی سال آینده ۳۶۰۰ میلیون دلار پیش بینی شده است که ۳۵۰ میلیون دلار بیش از سال قبل میباشد .

از این مبلغ ۲۷۰۰ میلیون دلار آن کمک مالی به کشور های خارجی خواهد بود ۹۶۵ میلیون دلار نیز به امور فضائی اختصاص یافته است.

این بودجه از یکم ژوئن بمرحله اجراء گذاشته میشود . با بودجه سال ۱۹۶۲ که آیزنهاور تقدیم کرده اجرای برنامه ساختمان موشک‌های قاره پیمای اطلس و تیتان تکمیل میشود .

ضمنا ۵ زیر دریائی حامل موشک پولاریس علاوه بر برنامه پیش بینی شده ساخته میشود .

بموجب بودجه جدید ساختمان هواپیما های ب ـ ۵۲ و ب ـ ۵۸ در پایان سال ۱۹۶۳ متوقف میشود ولی ساختمان ب ـ ۷۰ تعقیب میگردد .

برای نیروی دریائی علاوه برناو هواپیما براتمی انتر پرایز که تکمیل خواهد شد نخستین رزمناو اتمی موشک انداز بنام لانگ بیچ و سه زیر دریائی اتمی شکار زیر دریائی و چندین ناو شکن موشک انداز ساخته میشود .

۱۷۵۰ میلیون دلار کمک نظامی به دول خارجی خواهد شد ـ ۴۳۵ میلیون دلار نیز بصورت وام دراختیار کشورهای توسعه‌نیافته قرارمیگیرد.

آیزنهاور به لزوم تقویت برنامه های دفاعی ناتو اشاره کرده است و اظهار امیدواری میکند که وضع دلار تحکیم شود .

روزانه ۱۸ هواپیمای روسی برای شورشیان لائوس اسلحه حمل می کنند

قسمتی ازنیروهای شورشیان در خطر محاصره

ویتیان ـ ۱۴ ژانویه ـ رویتر ـ نیروهای دست چپی لائوس که ناحیه «بان تاوی انك» را در کنار «دشت جارها» اشغال کرده‌اند از پشت سر در اثر پیشروی دو ستون از قوای دولتی لائوس تهدید میشوند .

حکومت شاهزاده بون اوم سپاهیان تازه‌ای برای سرکوبی کمونیستها به آن نواحی اعزام داشته است .

ضمنا هواپیماهای امریکائی که در اختیار لائوس قرار گرفته‌اند با راکت قوای طرفدار کمونیست را بمباران کردند. طبق گزارش مامورین مخفی فرانسه روزانه ۱۸ هواپیمای روسی برای شورشیان لائوس اسلحه می‌آورد .

یکی از مامورین جاسوسی غرب امروز خبر داد که ۲۰ تن خلبان دست چپ از لائوس بسکو رفته‌اند ظاهرا این عده با هواپیماهای روسی باز خواهند گشت ۷۰ تن دیگر نیز با راه آهن امروز عزیمت میکنند تا خلبانی بیاموزند .

یك خبرنگار فرانسوی که با کونك له مصاحبه کرده میگوید سران کونك له گفته است به گروهی از این افراد راندن هواپیماهای جت میك ۱۵ را خواهند آموخت .

ستونهای دولتی لائوس که به شمال پیش میروند و از پشت سر قوای طرفدار کمونیست را که بسوی لوانك پرابانك میرود تهدید میکنند با مقاومت سربازان دست چپ روبرو شده‌اند . قوای دست چپ در این مناطق سه خمپاره انداز سنگین دارد

ولی قوای دولتی با وجود این مقاومت امروز ۱۲ کیلو متر دیگر پیشروی کرده‌اند .قوای کمونیست پلهای رودخانه نام لیك را در جنوب «دشت جارها» ویران کرده‌اند .

اما قوای دولتی فورا یك پل متحرك ساخته توپخانه خود را با آن به آن سوی رودخانه برده‌اند

قوای طرفدار کمونیست نیز حملات خود را بسوی لوانك پرابانك تشدید کرده‌اند ولی هنوز نمیتوان گفت که این یك حمله عمومی است یا یك حمله محلی .

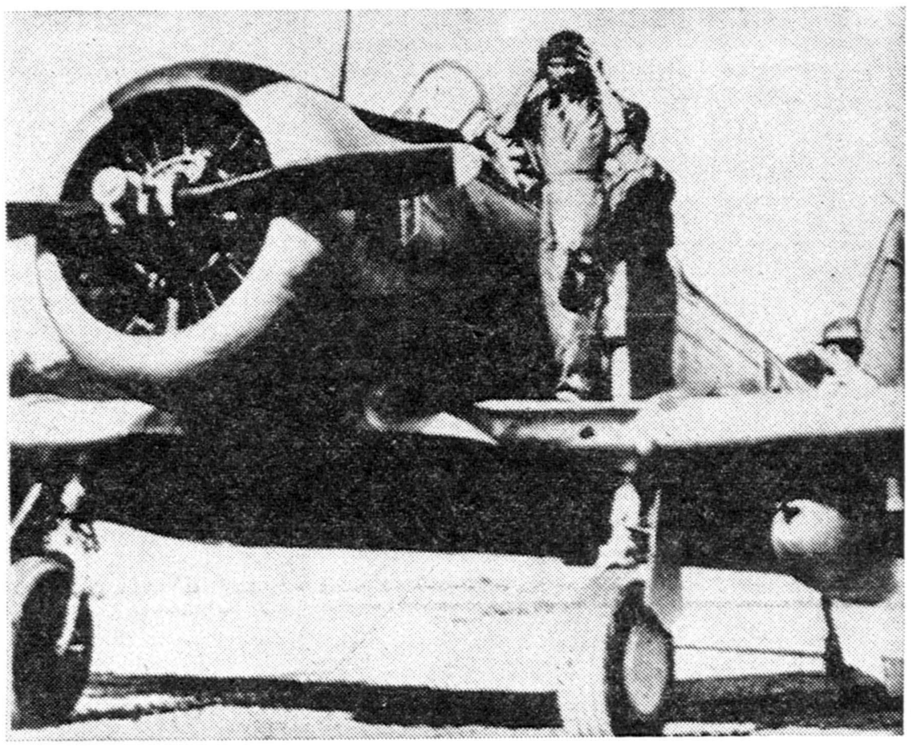

یك خلبان لائوسی ، هنگام سوار شدن بر هواپیمای قدیمی «ت ـ ۶» که عازم حمله به نیروهای شورشی است، دیده میشود . هواپیمای «ت ـ ۶» باراکت ها وبمب های کوچك مجهز است و استفاده‌ازهواپیما در جنك لائوس ، بحران این کشور را وارد مراحل تازه‌ای کرده است .

لومومبا باردیگر زندانی شد

بقیه از صفحه اول

در عین حال قوای ملل متحد که تعدادشان از تعداد قوای طرفداران لومومبا در «مانونو» کمتر است مخاصمات را قطع کرده اند . روز جمعه ۷ تن از سربازان ملل متحد در همین ناحیه ضمن تیر اندازی قوای طرفدار لومومبا زخمی شدند

طبق گزارش های غیر رسمی صد ها تن از افراد قبایل طرفدار لومومبا فرودگاه مانونو را محاصره کرده قوای ملل متحد را مرتبا مورد حمله قرار داده اند .

دراین حملات ۱۲ تن از افراد قبایل و سربازان طرفدار لومومبا کشته شده اند .

زدو خورد از وقتی آغاز شد که قوای کمکی ملل متحد با هواپیما وارد مونونو شدند .

بلافاصله نهصد تن سربازان طرفدار لومومبا با مسلسل بسوی آنها شلیك کردند . در همانحال جماعتی از کنگوئی ها در اطراف گرد آمده برای مهاجمین دست می زدند و آنهارا تشویق می کردند ، چنانکه گوئی مسابقه فوتبال است.

فعلا میان افسران قوای نیجریائی ملل متحد در مانونو و سران قوای طرفدار لومومبا آتش بس بر قرار است و طرفداران لومومبا حاضر شده اند فرودگاه را به قوای ملل متحد تحویل دهند و مامورین آنها باتفاق مامورین سازمان در فرودگاه نگهبانی کنند .

ضمنا در حمله قبایل بالوبا بیك قطار راه آهن سه تن سوئدی محافظ قطار زخمی شدند .

اخراج نماینده ملل متحد

کازاووبو به داك هامر شولد اخطار کرده است اگر سازمان ملل متحد «براجشوار دایال» را احضار نکند حکومت کنگو روابط خودرا با سازمان ملل متحد قطع می کند.

ژوستین بومبوکو وزیر خارجه کنگو این مطلب راطی یك کنفرانس مطبوعاتی بیان کرد .

وی گفت این نماینده هندی مخفیانه وسائل طغیان طرفداران لومومبا را در اورینتال و بعدا اسباب اشغال کیوو ومانونو را توسط طرفداران لومومبا فراهم کرده مانع عملیات قوای دولت مرکزی کنگو شده است .

این نماینده هندی عملا قوای ملل متحد را از جلوگیری هواپیما های خارجی که به طرفداران لومومبا اسلحه می رساند باز داشته است.

آماده‌باش نیروهای بلژیك در روآندا اوروندی

اوزومبورا ـ روندآ اوروندی ـ ۴ ژانویه ـ آسوشیتد پرس ـ گروهی از قوای کنگو روز شنبه از مرز ایالت کیوو گذشته وارد روآندا اوروندی شدند . این عده در شمال شهر «کیسنا» از مرز گذشته اند.

مقامات بلژیکی این منطقه اعلام کردند که به قوای بلژیك فرمان داده شده تا سربازان کنگو را خلع سلاح کند .

ولی هنوز گزارش واحد های مسلح بلژیك در باره اجرای این دستور واصل نشده است

طبق گفته سخنگوی حکومت بلژیکی روآندا اوروندی تعداد سربازان کنگو ۴۰ تن بوده است و هنوز معلوم نیست آیا آنها بدستور مقامات کنگو تجاوز کرده‌اند یا به میل خود .

مقامات بلژیکی گفته اند یکی از چتربازان بلژیك در شهر گیسنا کشته شده است ولی جریان مرك اورا ذکر نکرده اند .

روآندا اوروندی یك ناحیه تحت قیمومت در مشرق کنگو است که سر پرستی آن از طرف ملل متحد به بلژیك واگذار شده است

روزهای دوشنبه

علم و زندگی

را فراموش نکنید

توضیح

تیتر «کنگره جهانی مسلمانان» در صفحه پنج اشتباها «پایان حالت جنگ در کره» چاپ شده که خوانندگان محترم بدون شك توجه خواهند فرمود .

فرانسویان مقیم الجزایر حکومت موقتی تشکیل دادند

ژوزف ارتیز بمعاونت ریاست جمهوری انتخاب گردید

نیویورك ـ ۱۵ ژانویه ـ رویتر ـ یك خبرنگار کمپانی «ان بی سی» امروز گزارش داد که ساکنان فرانسوی الجزایر حکومت موقتی تشکیل داده‌اند تا با نقشه‌های دوگل برای استقلال الجزایر مخالفت کنند

«روبرت کرون» خبرنگار مزبور همچنین گفت حکومت مزبور در یك کشور اروپای جنوبی مستقر شده

وی همچنین گزارش داد که ژوزف اورتیز رهبر سال پیش جنگجویان در الجزایر بمعاونت ریاست جمهوری حکومت مزبور انتخاب گردید .

سیاست حکومت جدید باین ترتیب است: ۱ـ مقاومت آرام در زمان حاضر ۲ـ مرك برای هرکس اروپائی یا مسلمان که به سیاست دوگل کمك کند .

وی گفت سخنگوی حکومت موقتی ادعا کرده است که دارای ۱۰ هزار طرفدار مسلح در الجزایر میباشد .

موافقت چین کمونیست با کنفرانس لائوس

رویتر ـ ۱۵ ژانویه ـ چین کمونیست به انگلستان و روسیه رؤسای کنفرانس ۱۹۵۴ ژنو که جنك هندوچین را پایان بخشید فشار آورده در موزدلائوس با یك «کنفرانس ژنو» جدید موافقت کنند . این گزارش را خبرگزاری جدید چین امروز (یکشنبه) گزارش داد .

خبرگزاری مزبور گفت دیروز مارشال «چن یی» وزیر خارجه چین کمونیست نامه هائی برای لرد هوم گرومیکو وزرای خارجه بریتانیا شوروی ارسال داشت .

نوردوم سیهانوك رئیس دولت کامبوج پیشنهاد مربوط به کنفرانس چهارده کشور جدید را چند هفته پیش داد .

از صبح چهارشنبه درسینماهای

سهیلا و نیاگارا

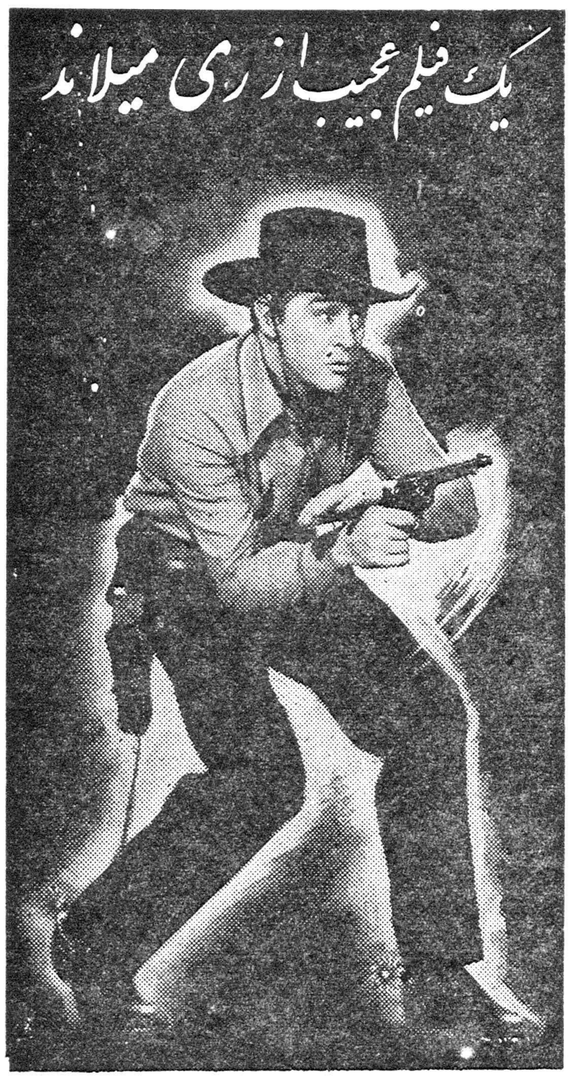

هردی که تنها بود

رنگی ، دوبله فارسی

ازصبح چهارشنبه درسه سینمای مجلل

رویال ـ همای ـ متروپل

عالیترین ومهمترین فیلم پرحادثه پلیسی وجنائی بسبکی فوق‌العاده جدید

همه فن حریف

«مرد شکست ناپذیر»

سینماسکوپ ـ رنگی ـ دوبله بفارسی ـ محصول مشترك فرانسه ـ ایتالیا

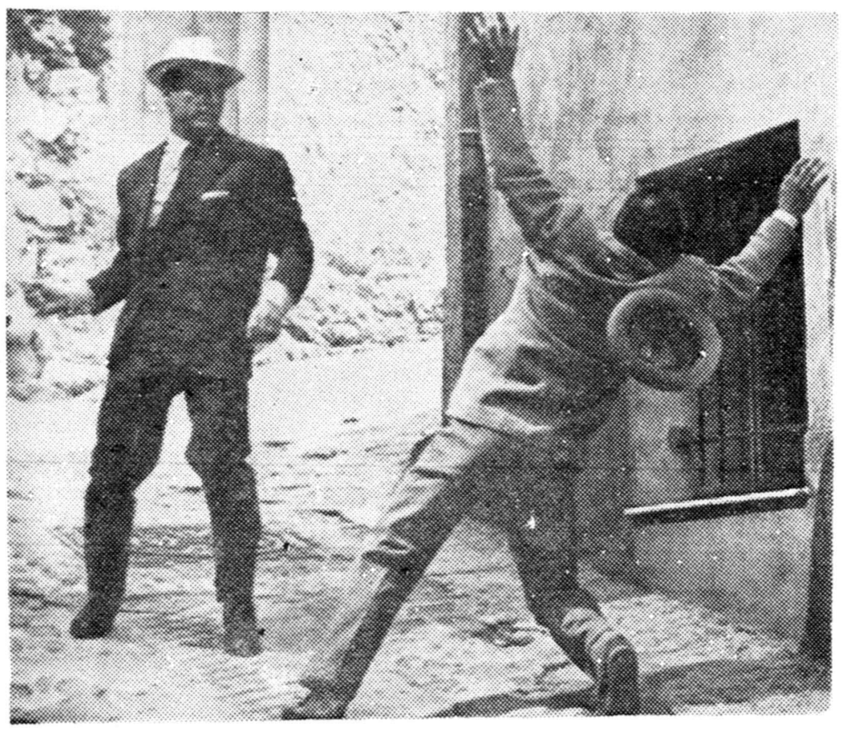

شاهکار هنرمند محبوب

ادی کنستانتین

وباشرکت هنرپیشگان و ستارگان مشهور جهان سینما:

ژولیت گرکو ـ فولکو اولی ـ ژاکلین وانتورا

ودختر حقیقی ادی کنستانتین، تاینا کنستانتین

پیمان درسینما ایران

ازصبح چهارشنبه ۲۸ دیماه

بقیه درصفحه چهارم

شاهنشاه در مراسم سلام روز عید مبعث

بقیه از صفحه اول

از ساعت نه بامداد دیروز مراسم سلام عید مبعث در پیشگاه شاهنشاه در کاخ گلستان انجام شد و تا یک ساعت بعد از ظهر بطول انجامید

شرفیابی علما و روحانیون

در ساعت نه بامداد آقایان علماء و روحانیون به پیشگاه ملوکانه شرفیاب شدند و این عید بزرگ اسلامی را از جانب عالم روحانیت به شاهنشاه تبریک گفتند .

شاهنشاه با اظهار امتنان وتبریک متقابل فرمودند :

برای ما این روز سعید مظهر عالیترین اصول معنویت و اخلاق است . در دنیای ما جوامعی هستند که متاسفانه اساس کارشان صرفا بر مادیات قرار دارد و شاید هم به پیشرفتهای علمی و صنعتی مهمی نائل شده باشند .

ولی این پیشرفتها تا وقتیکه با معنویات همراه نباشد حاصلی ندارد زیرا بصرف فشار نمیتوان بشر را اداره کرد و آنهائی هم که فقط اسیر مادیات هستند بالاخره موقعی از خواب بیدار میشوند .

شرفیابی هیئت وزیران

در ساعت نه و نیم بامداد هیئت وزیران به پیشگاه شاهنشاه شرفیاب شدند و آقای نخست وزیر چنین معروض داشت .

شاهنشاها ـ این عید سعید اسلامی را از طرف هیئت دولت بحضور مبارک تبریک عرض میکنم و سلامت ودوام عمر اعلیحضرت همایونی را ازخداوند متعال خواستارم امیدوارم تحت توجهات ملوکانه دولت بتواند در انجام وظایف خطیر خود و اجرای منویات مبارک شاهنشاه در خدمت بدین آب وخاک قدمهای برجسته‌ای بردارد و موجبات رضایت خاطر همایونی را فراهم سازد.

شاهنشاه در پاسخ فرمودند :

این عید سعید اسلامی را متقابلا بهمگی تبریک میگویم وتوفیق بیشتر آقایان را در خدمت به مملکت خواستار هستم .از این ببعد کم کم باید نتایج نهضت کار و خدمت را بهتر درک کنیم و دریابیم که هر دقیقه و ساعتی که در کار صرف شود مغتنم است .زحمات کلی برای شالوده ریزی اصلاحات مملکت کشیده شده است و باید در آینده از آن بصورت صحیح بهره‌برداری کنیم این شالوده ریزی فعلا بیشتر جنبه مادی و اقتصادی دارد ولی امیدوارم در آینده جنبه معنوی آن نیز تقویت گردد .

سپس شاهنشاه از بارندگیهای اخیر و تاثیر ثمربخش آنها دروضع کشاورزی اظهار خوشوقتی فرمودند

تبریک سناتورها .

در ساعت نه و چهل و پنج‌دقیقه بامداد آقایان سناتورها به پیشگاه شاهنشاه بار یافتند وآقای دکترسعید مالك نائب رئیس مجلس سنا چنین معروض داشت .

شاهنشاها :

اجازه میخواهد امروز را که مصادف با روز بعثت نبی اکرم وروز فرخنده و مسعودی است و یکی از بزرگترین اعیاد اسلامی است از طرف اعضای مجلس‌سنا و خودچاکر با نهایت احترام به پیشگاه مبارك اعلیحضرت همایونی تبریك و تهنیت عرض نماید .

ایرانیان با اخلاص ترین ملل اسلامی نسبت بخاندان رسالت بوده و همواره در حفظ دین مبین اسلام و انجام شعائر مذهبی از هیچگونه مساعی و فداکاری فروگذار نکرده‌اند.

اعلیحضرت همایون شاهنشاه که بزرگترین حافظ و حامی دین‌مبین اسلام هستند درحفظ شعائراسلامی هادی و راهنمای ایرانیان بوده‌اند.

اعلیحضرتا :

اقدامات و مساعی وجود مبارك همواره در راه اتحاد مسلمین و تشویق ملل اسلامی بوحدت کلمه واتفاق و نشر شعائر اسلامی بوده وتقویتی که در این راه فرموده و می فرمایند بر ملت ایران و عموم مسلمین جهان واضح و آشکار است همانطور که مساعی جمیله شاهنشاه در حفظ صلح و آرامش جهانی و تشویق به بهره برداری جهانی بر همه عالم مبرهن و مسلم است همه ایرانیان از صمیم قلب آرزومند هستند که خداوند ، شاهنشاه را در این نیات که به نفع صلح و نظم جهان است توفیق عنایت فرماید و کشور ایران و ایرانیان در زیر سایه مبارك مانند امروز ازامنیت‌ورفاه همواره‌برخوردار باشند‌ازصمیم‌قلب برای‌بقای وجود مبارك‌ودوام‌عزت‌ذات‌ملوکانه که‌همیشه پای بند حفظ اصول عدالت و بسط امنیت و رفاه کشور ایران است دعای خیر نموده سلامت و سعادت وجود مقدس اعلیحضرت همایون شاهنشاه و خاندان جلیل سلطنت‌را از خداوند متعال مسئلت می نمائیم.

اهمیت معنویات

شاهنشاه در پاسخ فرمودند .

از تبریکات شما ممنونم انشاءالله‌این عیدبزرك‌اسلامی‌به آقایان‌نمایندگان مجلس سنا مبارك باشد و همگی مثل گذشته و بیش از پیش در حفظ منافع مملکت تحت تعالیم مقدسه اسلامی موفق باشند .

ما اگر حقیقتا همین اصول را همیشه در مد نظر داشته باشیم مسلما پیشرفت‌خواهیم کرد،پیشرفت مادی مملکت به خوبی شروع شده است والبته با سرعت نیز ادامه خواهد یافت ولی باید بموازات آن پیشرفت و استحکام معنوی جامعه را نیز در نظر داشته باشیم اگر این پیشرفت مادی با همین سرعت ادامه داشته باشد و پیشرفت معنوی رضایت بخش نباشد وجود این فاصله مایه مضرات کلی خواهد بود . البته منظورم از معنویات اصولی است که باید هر جامعه متمدنی‌را امروز رهبری بکند و علمای‌اجتماعی و فلسفی و دینی همکاری کنند که پیشرفت معنوی و پیشرفت مادی بتواند باهم توام بشود درست است هماهنگی کلیاتی را دراین باره‌می دانیم ولی این مطلب خیلی حساس است و باید دراین قسمت اهل‌فن مطالعه کنند و البته از هرراهنمائی که به نظرشان برسد مضایقه نخواهند کرد .

شرفیابی هیئت مدیره‌مجلس‌شورا

در ساعت ده و نیم بامداد هیئت مدیره مجلس شورای ملی به پیشگاه شاهنشاه شرفیاب شدند و آقای سردار فاخر حکمت چنین معروض داشتند . اعلیحضرتا . از طرف‌خودوهمکارانم بهترین‌تبریکات خویش را به پیشگاه مبارك شاهنشاه تقدیم میدارم . در چهار ده قرن پیش که گیتی را ظلمت جهل فرا گرفته بود حضرت محمدابن عبداله ظهور کرد ودر چنین روزی ازجانب خداوند برسالت مبعوث گردید و دین مبین اسلام را براساس عدل ومساوات و پرهیز کاری وراستی و ایمان مستقر کرد ودر تهذیب‌اخلاق جامعه جهد بلیغ مبذول داشت .هر ملتی که دارای اخلاق فضیله‌نباشد در مرحله ترقی واقعی عقب میماند رسول اکرم برای پیروان مکتب صداقت و ایمان پایه ای چنان استوار نهاد که هرگز خلل نمی پذیرد و برای سالکان طریقت‌چراغی افروخت که هرگز خاموش نمی شود اکنون که دراین عیدفرخنده افتخار تشرف به پیشگاه شاهنشاه نصیب ما شده است چاکر باعرض فدویت بنیان ناگسستنی علاقه‌ملت ایران را به شاهنشاهی و بشاهنشاه خود در تمام مراحل متذکر شده و عقیده راسخ دارم که در ظل‌توجهات خاصه ذات خجسته صفات ملوکانه که از آغاز سلطنت همواره‌منتهای مساعی خویش‌رادر راه‌پیشرفت ملت خود مبذول فرموده و برای‌آسایش و بهبود وضع آنان از هیچگونه مساعی فروگذار نفرموده‌اند ،کشور ایران روز بروز بیشتر از ترقی و تعالی بر خوردار شده و در جامعه ملل دنیا مقامی خاص حاصل‌کرده است و بیاری باریتعالی یقین است که د ردوران سلطنت شاهنشاه بطی مدارج بسیار عالیتری از ترقی نائل خواهد شد .

کارهائی که درپیش است

شاهنشاه فرمودند :

از تبریکات شما ممنونم وبنوبه خود این عید بزرك مذهبی را بشما آقایان هیئت مدیره مجلس شورای ملی تبریك می گویم امیدوارم‌این پیشرفت هائی که گفتید مقدمه پیشرفت های خیلی بیشتری باشد . ضمنا بطوری که‌به آقایان‌نمایندگان مجلس سنا نیز متذکر شدم ما باید سعی کنیم که این پیشرفت های مادی توام با پیشرفت های معنوی نیز باشد . ما خیلی‌کارها در پیش داریم که خوشبختانه چون امور کشور در مجرای ترقی افتاده ازین ببعد پیشرفت بیشتری خواهد داشت اما در عین حال باید اهتمام مداوم داشته باشیم که جامعه ما براساس اخلاق و معنویت استوار شود و امیدواریم که بیش از پیش در این راه توفیق یابیم .

شرفیابی نخست‌وزیران سابق

درساعت‌یازده بامداد آقایان نخست‌وزیران ـ استانداران ـ سفرای کبار ووزرای مختار سابق به‌پیشگاه شاهنشاه بار یافتند و آقای دکتر منوچهر اقبال بنمایندگی از طرف ایشان چنین معروض داشت :

عید سعید مبعث راکه‌بزرگترین عید اسلامی است به پیشگاه اعلیحضرت همایون شاهنشاه‌تبریك عرض میکنم . ملت ایران‌باپیروی از تعالیم عالیه اسلامی تحت رهبری شاهنشاه معظم قدمهای‌بزرگ‌برداشته است امیدوارم سالیان دراز این‌ملت تحت توجهات عالیه شاهنشاه خوداز همه گونه مواهب ونعمت هابهره‌مند شود . سلامتی وسعادت اعلیحضرت همایون شاهنشاه و خاندان جلیل سلطنت را از خداوند متعال مسئلت دارم . شاهنشاه فرمودند.ازتبریکات شما ممنونم و امیدوارم‌این‌عیدسعید بهمه آقایان مبارك باشد و هرکس بفراخور خود بتواند با الهام‌ازاصول دین مقدس اسلام کار های مفیدی انجام دهد . برای هیچکس‌تادقیقه آخر عمرش فرصت خدمتگزاری فوت نمیشود و عقیده من اینست که هرکسی باید تاآخرین‌لحظه‌زندگی عنصر مفیدی باشد یقین‌دارم آقایان که همه سابقه خدمت بدین آب‌و خاك رادارند این‌نکته را همیشه‌در مدنظرداشته‌اند وخواهندداشت .

در صف سفرای کبارسابق‌شاهنشاه به آقای علی معتمدی رئیس انجمن نظارت انتخابات تهران دستور فرمودند که در امرانتخابات‌منتهای دقت در آزادی بعمل آید .

شرفیابی روسای ادارات

درساعت یازده و ربع آقایان قضات و استادان دانشگاه‌وروسای ادارات‌دولتی به پیشگاه همایونی شرفیاب شدند و آقای نخست‌وزیر بنمایندگی از طرف کلیه کارمندان دولت چنین معروض داشت :

شاهنشاها امروز که مصادف با روز مبعث فخر کائنات و سرور موجودات‌حضرت خاتم الانبیاء(ص) وهادی پیروان قرآنست برای‌قاطبه مسلمانان جهان بالاخص ایرانیان که در ترویج شعائر اسلامی‌وتنفیذ احکام و تعالیم آن سهم بسزائی دارند عیدی بزرك و جشنی مسرت بخش بشمار می‌آید . درچنین‌روزی مبارك رسول مقرب خدا باندای رسای آسمانی خود رمزی بزرك آشکار ساخت و مردمی را که‌قرن ها در وادی‌ظلمت‌وضلالت‌سرگردان بودند وبت پرستی را تنها راه‌نجات و رستگاری می دانستند به نقطه حقیقی توحید و منبع فیض لایزال الهی هدایت و ارشاد فرمود ندای پیغمبر اسلام‌دروحدانیت‌خدای‌بزرك‌در میان بادیه نشینان که با دست‌خود بت‌ها میساختند و از روی جهالت موجودات خود ساخته و مخلوقات فکر و خیال خودرا پرستش می‌کردند چنان غوغائی برپا کرد که یك دفعه قلوب آنان را منقلب و بسوی خدای یگانه خدائی‌که قدرت ودانش و همه موجودات در اختیار اوست متوجه گردانیده بتها را شکستند و پیشانیها را بعنوان عبودیت خدای نادیده بر خاك‌نهادند ودست ها را بطرف آسمانها بلند کردندواز گذشته استغفار نمودند واز دل و جان بخدای یگانه ایمان آوردند چنان ایمانی که سراسر جهان آن روز را فرا گرفت و تا امروز که نزدیك چهارده قرن از آن تاریخ میگذرد اشعه فروزانش روز بروز درخشانتر و فروزانتر و قوی ترمیگردد .

شاهنشاها :

ملت شریف ایران که پیروی از دین حنیف اسلام‌را بزرگترین افتخار خود میداند واصول مقدس آنرا برای تامین سعادت واقعی بشر لازم وقطعی میشمارد از اینکه در سایه توجهات پادشاه عدالت گستر واسلام پناه خود بر اساس تعلیمات عالیه اسلامی بطرف ترقی و تعالی بسرعت گام برمیداردبا خشنودی وخوشحالی واز صمیم‌قلب خداراشکر گذاراست زیرا چه نعمتی از این بالاتر که دو قلوب مانور ایمان و آثار احکام قرآن تجلی داردوازوجود شاهنشاهی که مقیدت مذهبی و خلوص باطنی وایمان راسخ و قاطع او بر احدی پوشیده نیست و تمام هم و آسایش

بقیه در صفحه بیست وپنج

آگهی های تسلیت

درگذشت اسف انگیز پدر بزرگوارآقای اکبر النك همکار عزیزمان را بایشان و بازماندگان محترم تسلیت می گوئیم . **دبیران و کارمندان دبیرستان شاهپور علیرضا پهلوی : قندهاری، کمالی ، اخباری ، همایون جعفری ،رؤف جعفری، شفاهی ، طاهری ، دشتی‌پور ، فلسفی ، ادیب‌زاده، صادقی ، بازرگان ، وحیدیان، بلالی ، لطفی ، نجات ، فرزین، وحیدیان مسکوت ، آتشی، یمین، شیوائی .**

سرکار سرگرد ستاد خلیل شجاعی

درگذشت شادروان آقای میرزا عبدالرفیع شریفی خراسانی پدر خانم جنابعالی موجب نهایت تاثر و تاسف است . از طرف خود و افسران دانشگاه فرماندهی و ستاد مصیبت وارده را تسلیت‌گفته وسلامتی و توفیق بازماندگان آنمرحوم‌را از درگاه خداوند متعال مسئلت دارد .

آ ـ ۳٤۸۰۱ **سپهبد شاهرخشاهی**

دبیران و کارمندان دبیرستان دارالفنون

مصیبت وارده را بهمکار ارجمند خود آقای حسین صهبا تسلیت عرض می نمایند .

مصیبت وارده را بجناب آقای دکتر عزیز رفیعی و خانواده محترم ایشان تسلیت می گوئیم .

دکتر تسلیمی ـ دکتر محب زاده ـ دکتر صادق ـ دکتر لطیفی ـ دکتر استرآبادی ـ دکتر بهشتی ـ دکتر رضوی ـ دکتر مهین پور ـ دکتر زاوشی ـ دکتر ایلیازیان

با نهایت تاثرو تاسف کارکنان شرکت سهامی معدنی سیلیس ایران مصیبت وارده را بخاندان جلیل ممتاز بویژه بجناب آقای عماد ممتاز و جناب آقای دکتر محمد علی ممتاز تسلیت عرض نموده دوام و بقاء فامیل محترم ایشان را از خداوند متعال خواستارند .

شرکت سهامی معدنی سیلیس ایران

افسران و کارمندان و درجه داران اداره مهندسی ارتش با اندوه فراوان مصیبت وارده را بخانواده محترم مقربی بویژه تیمسار سرتیپ عطاءالله مقربی تسلیت عرض کرده طول عمر و سلامتی بازماندگان آن مرحوم را از خداوندمتعال مسئلت دارند .

آ ـ ۳٤۷۷۷ **اداره مهندسی ارتش**

با نهایت تاسف و تاثر درگذشت شادروان سید جواد رضوی‌را در بهبهان به حاج سید مهدی نعمت زاده ـ آقای مهدوی ـ آقای سید حسین رضوی ـ آقای سید محمودرضوی آقای سید محمد رضوی ـ بانو سلطان بیگم ـ بانو سکینه رضوی ـ بانو عصمت رضوی و عموم خانواده محترم‌رضوی تسلیت عرض نموده بقای عمر و سعادت بازماندگان را از خداوند متعال مسلت می نماید .

حاج سید محمد مستوفی ـ سید صادق سیدی ـ سید محمد تقی مستوفی ـ سید عباس مستوفی ـ سید منصور مستوفی ـ خسرو مستوفی ـ سید نورالدین مستوفی ـ جمشید معصومی ـ سیدمحمدمستوفی ـ سیدعبدالامیرمستوفی سید حسین رضوی‌مستوفی ـ بانوزهرارضوی ـ بانو هاشمیه مستوفی ـ بانو خدیجه مستوفی ـ بانو شیرین مستوفی ـ بانو صفیه مستوفی ـ شریفه مستوفی ـ هما مستوفی ـ حمیده مستوفی ـ شمس‌الزمان مستوفی ـ صدیقه رضوی و عموم خانواده مستوفی در خوزستان

تیمسار سرتیپ مقربی

با کمال تاسف مصیبت وارده را تسلیت عرض مینماید .

آ ـ ۳٤۸۰۹ **سرهنك ستاد نجم**

با نهایت تاسف و تاثر فوت نابهنگام شادروان آقای **حسین رکن** را در قم به کلیه فامیل محترم ایشان بخصوص آقایان محمد و علی و اکبر فتوره‌چی‌تسلیت‌عرض و بقای عمر بازماندگان آن مرحوم‌را از خداوند متعال مسئلت داریم .

آ ـ ۳٤۷۹۱ **شرکت نمکدار**

قضات و کارمندان ناحیه ٦ دادسرا به خاندان مسعودی خصوصا آقای احمد مسعودی رئیس ناحیه ٦ دادسراتسلیت می گویند .

جناب آقای مهندس میترا

با نهایت تاسف مصیبت وارده فوت مرحوم ابوی گرام را تسلیت عرض نموده و از خداوند بقای آن خاندان جلیل را خواستاریم .

سید حسین رضوی ـ عباس رضوی ـ احمد رضوی علی اصغر قربان زاده ـ ماشاءالله سپه سالاری

جلیل سدیفی و بانو با نهایت تاسف مصیبت‌واردهرا بحضور جناب آقای دکتر رفیعی ریاست کل موسسه رازی بمناسبت درگذشت والده ماجده تسلیت عرض نموده بقای عمر و عزت آنفامیل معظم را خواستارند .

آقای دکتر کهنه شهری

ضمن عرض همدردی مصیبت وارده فوت پدرعزیزتان را بجنابعالی و آن خانواده محترم تسلیت عرض می نمائیم.

آ ـ ۳٤۸۷۳ **سلیمی ـ صباغیان ـ سهراب**

جناب آقای دکتر رفیعی استاد محترم دانشگاه و ریاست کل موسسه سرمسازی رازی

با نهایت تاثر مصیبت ناکواری که در اثر درگذشت مادر عزیزتان بجنابعالی و خاندان محترم وارد آمده از طرف خود و کارکنان فروشگاه مرکزی موسسه رازی حضور آن جناب و آقای دکتر محمد رضا رفیعی و خاندان معظم تسلیت عرض می نماید .

پور شیرازی

سرکار سرهنك نگهبانی با نهایت تاسف مصیبت وارده را تسلیت عرض سعادت و سلامت سرکار وبازماندگان را از خداوند مسئلت می نماید .

سرهنك‌هاشمی ـ سرگردشباب ـ سرگردافراسیابی ـ هوشنك شیخ‌الاسلامی

آ ـ ۳۸۷٤۸

مصیبت وارده را بخانواده محترم مسعودی بویژه دبیر محترم جناب آقای محمد مسعودی تسلیت عرض مینمائیم .

دانش آموزان کلاس ششم ریاضی دبیرستان‌امیرکبیر

پیمان درسینما میامی

ازصبح چهارشنبه ۲۸ دیماه

بقیه در صفحه ۲۱

برنامه آینده سینماهای

رادیو سیتی دنیا

آخرین اثر جالب و پرشور سینمای امریکا کاندیدای :

اسکار ۱۹٦۰ هالیوود شاهکار بیظیری که فراموش نمیکنید

رابرت میچم ـ النور پارکر

و باشرکت دوچهره جوان هالیوود :

جورج پیپارد ـ لانا پاتن

اثر کارگردان مشهور ویلیست مینلی

جناب آقای دکتر مجید کهنه‌شهری

با نهایت تاسف درگذشت ابوی محترمتان را بجنابعالی و فامیل محترم تسلیت عرض می نماید .

آ ـ ۳٤۸٤٥ **غلامرضا جلیلونـد**

جناب آقای دکتر عزیز رفیعی

کارمندان سرویس مبارزه با بروسلوز اداره کل دامپزشکی مصیبت وارده رابجنابعالی وفامیل محترم‌تسلیت عرض می نمایند .

دکتر رزاقی آذر ـ دکتر قاضی مرادی ـ دکتر فتاحیان اصفهانی ـ صالحی ـ حسن زاده

جناب آقای حمید کهنه شهری

دبیران و کارمندان دبیرستان دخترانه هما قلمك مصیبت وارده را بخانواده جلیل کهنه شهری تسلیت‌گفته بقا و سعادت آن خانواده محترم را از خداوند مسئلت دارند

از طرف کارمندان دبیرستان هما ـ هما فرنیا

افسران ودرجه داران و افراد دائره بودجه و اعتبارات دارائی ارتش مصیبت وارده را بخانواده مسعودی بخصوص تیمسار سرتیپ مسعودی معاون دارائی ارتش تسلیت عرض می نمایند .

از طرف افسران و درجه داران ـ سرهنك مصطفی‌رادفر

جناب آقای علی محمد اصلانی

با نهایت تاسف فوت جانگداز مرحوم امیر اصلانی را به جنابعالی و خانم محترم تسلیت عرض نموده و بقاء آن فامیل محترم را بخواستارم .

آ ـ ۳۸۷۹٦ **هوشنك داروگـر**

سرکار سرهنك ۲ بیجاری پور

افسران ودرجه داران و افراد تیپ ۱ مستقل پیاده پهلوی فوت جانگداز اخوی سرکار را بجنابعالی و جناب آقای رضا بیجاری پور و کلیه خانواده محترم صمیمانه تسلیت عرض و از خداوند بزرك صبرو شکیبائی را برای بازماندگان آنمرحوم مسئلت دارند .

فرمانده تیپ ۱ مستقل پیاده پهلوی ـ سرتیپ‌فتح‌الله مین باشیان

آ ـ ۳٤۸٦۷

امشب فقط در **سینما حافظ**

جدیدترین اثرعشقی پرحادثه وجنگی سینمای شوروی

فیلم شورانگیز و جذابیکه بی‌نهایت مورد استقبال عموم قرار خواهد گرفت‌ونمایش آن موقع مغتنمی است برای دوستداران فیلمهای جالب وارزنده سینما

سرگذشت دوناخدا

رنگی ـ دارای زیرنویس فارسی

عالیتر وقویتر از «سرنوشت یك انسان»

افریقا بکجا میرود؟

-۱۱-

نویسنده این سلسله مقالات تا جائی که مقدور بود کوشید تا دور نمائی هر چند ناقص ، از اوضاع آفریقا ترسیم کند . لکن گفتنی در باره قاره‌ای که‌اکنون دیدگان شرق و غرب به سوی آن دوخته‌شده وپراز تناقضات،امکانات ، گرفتاریها و مشکلات باور نکردنی است بسیار است و اگر قرار باشد ، بررسی‌نسبتا جامعی از راه آینده آفریقا شود ، آنگاه بحث بدرازا خواهد کشید . از اینرو به همین اندك قناعت شد و در پایان دور از منطق نیست که حاصل مقالات مزبور خلاصه شود :

۱ـقسمت عظیمی از نواحی آفریقائی آزاد شده و بعنوان کشور های مستقل به عضویت سازمان ملل متحد در آمده‌اند . بزودی نوبت « تانگانیکا» «رود زیا» «نیا سالند» « کنیا » و «زنگبار» فراخواهد رسید . پرتقالیها که در «آنگولا» و «موزامبیك» سخت مقاومت میکنند، در محاصره کشور های مستقل آفریقائی ، در هم شکسته خواهندشد و فرانسویها در الجزایر زیر فشار جنك و افکار عمومی بین‌المللی، ناچار باید جای را خالی کنند و آفریقای جنوبی نیز که سفید پوستان حکومت خشن خود را بر ده میلیون سیاهپوست تحمیل کرده اند، سر انجام‌باید تسلیم شوند .

۲ـدر حال حاضر تمایلی به ایجاد فدراسیون از کشور های کوچك آفریقائی ، بخصوص در غرب قاره دیده میشود . لکن‌ماهیت و تکامل بعدی این فدراسیون ها روشن نیست و بیشتر باید بر این‌بود که همکاری ملل آفریقائی ، در آینده قابل‌پیش بینی به صورت همکاری دول مستقل آفریقائی خواهد بود و زمینه برای تشکیل و استحکام و جان گرفتن فدراسیون ها ، به علل سیاسی محدود است .

۳ـ کشور های جدیدالتاسیس آفریقائی مایل به اجتناب از شرکت در جنك سرد دول بزرك هستند.کمك های دول بزرك وثروتمند به کشور های آفریقائی نباید بعنوان کمك برای خریدن دوست باشد دول بزرك اگر نمیخواهند خطر تصادم های شدید و بیك معنی جنك عمومی را فراهم سازند ، باید دول کوچك و جدید آفریقائی را بخود بگذارند و در امور داخلی آنها مداخله نکنند . بدیهی است که مشکل آینده بیطرفی کشور های آفریقائی هنوز معلوم نیست . زیرا بیطرفها بعنوان دول مستقل نمیتوانند نسبت به تمام مسائل بیطرف باشند و بگفته نهرو ، بهتر است در مورد آنها ، اصطلاح ممالك «غیر متعهد» را به کار بریم که نسبت بدول بزرك تعهدی ندارند . لکن در مورد مسائل خاصی احتمال بعهده گرفتن تعهد و جانبداری وجود دارد .

۴ـ دول اروپائی به علت سوابق گذشته خود در آفریقا ، در رابطه با این قاره با مشکلات فراوانی دست بگریبانند و آمریکا نیز که در آفریقا چنان سابقه‌ای ندارد چوب متحدین فرانسوی ، پرتقالی، بلژیکی و انگلیسی خود را میخورد . از اینرو اتخاذ یك سیاست دقیق خاصه از طرف آمریکا ، نسبت باین قاره ، یکی از مسائلی است که دولت جدید آمریکا ، برهبری کندی با آن مواجه است .

قاره سیاه در تحول و تکاپو است . بیقرار است و در تب و تاب پیشرفت و دست یافتن بر تمدن و مدنیت معاصر و تکنیك و صناعت و علوم جدید ، میسوزد و میخواهد یك شبه ره صد ساله را به پیماید . در آن نیرو های عظیم و امکانات شگرف ،نهفته است واز اینرو باید با دقت مراقب تحولات و تکامل آن بود . آفریقا دیگر قاره آینده نیست . قاره حال است

پایان

۱۰۷۵کیلو متر درساعت

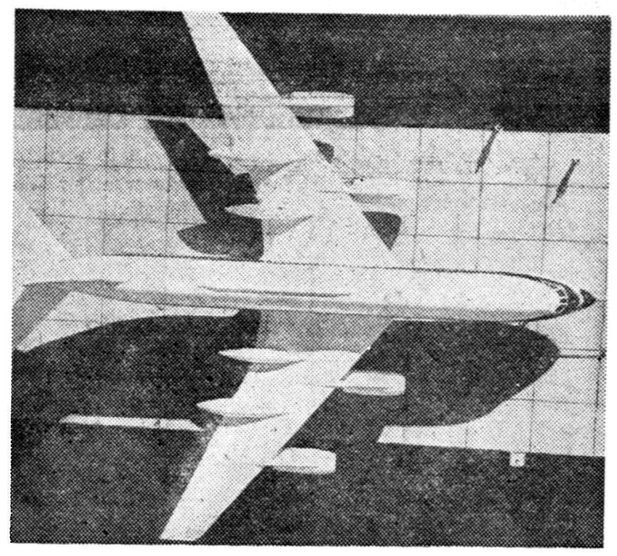

این عکس جدیدترین هواپیمای‌کونور ۹۹۰ ساخت‌امریکا است‌که سرعت آن ۱۰۷۵کیلومتر درساعت است .

مبارزه نفتی فرانسه و ایتالیا

پیشنهادهای «ماته‌ئی» برای تعیین‌قیمت نفت باپیشنهادهای شیخ عبدالله طریقی تفاوت اصولی ندارد

درحال حاضر ایتالیا ،با توسعه صنعتی شگرف خویش (که نسبت آن در هفت ماهه اول سال ۱۹۶۰ معادل ۱۸ در صد بوده است) با فرانسه رقابت کرده و میخواهدپس از آلمان غربی مقام دومین کشور صنعتی اروپائی را احراز کند .

این رقابت در هیچ زمینه ای شدیدتر از صنایع نفت نیست .

قدرت تصفیه نفت ایتالیا ، و محصولات شیمیائی نفت این‌کشور ممکنست ظرف دو تاسه سال از فرانسه پیشی بگیرد . اکنون‌ایتالیا قدرت تصفیه ۲۳ میلیون تن نفت خام را در یکسال دارد ، وتاسیساتی برای تصفیه ۳۰ میلیون تن نفت بوجود آورده است .

باتکمیل پروژه های کنونی تا سالهای ۱۹۶۲ و۱۹۶۳ظرفیت‌تصفیه نفت ایتالیا به حدود ۴۱٫۵ میلیون تن خواهد رسید .

ظرفیت تصفیه نفت فرانسه‌اکنون ۳۷٫۴ میلیون تن است و قراراست تاسال ۱۹۶۱ به ۴۶٫۵ میلیون تن برسد . در زمینه صنایع شیمیائی نفت ، ایتالیا از فرانسه جلوتراست.

مجموع محصولات ایتالیادراین زمینه طی سال گذشته از طرف سازمان همکاری اقتصادی اروپا به ۳۱۶ هزار تن تخمین زده شده‌است بااین ترتیب در میان کشور های بازار مشترك ایتالیا پس از آلمان غربی (با ششصد هزار تن) قرار گرفته و در میان کشور های‌اروپائی پس از آلمان غربی و انگلستان (۴۸۰ هزار تن)مقام سوم را دارد .

مزیت برفرانسه

باآنکه در این رشته فرانسه‌کار خودرا زودتر آغاز کرده‌است ، ایتالیا بعلت مجاورت با همسایگان غنی تری امتیازاتی بیش از آن کشور در حال حاضر دارد . این امتیازات عبارتست از موقعیت جغرافیائی بهتر ، ضرورت های اقتصادی و فنی و فشار روانی .

از لحاظ جغرافیائی ایتالیا در نزدیکی مرکز راههای بازرگانی جدید نفتی قرار گرفته ـ زیرا در قسمت جنوب شرقی مدیترانه ودر مجاورت منابع نفتی لیبی و صحرا است و همچنین‌فاصله این کشوربا راههائی که تانکر های نفت‌کش روسی از بنادر دریای سیاه می‌پیمایند چندان زیاد نیست .

این امر تنها یك تصادف نیست که مهمترین تصفیه خانه نفت‌ایتالیا ومرکز پروژه های مربوط به‌شیمی نفت در «سیسیل» و سواحل«آپولیا» و«کمپانیا» قرار گرفته است.

ناپل ، باری ، بریندیزی و در سیسیل اوگوستا و گلامرکزاجرای این پروژه ها هستند ،کمبود زغال در ایتالیا ، و در اختیار داشتن‌منابع غنی‌گاز طبیعی صنایع ایتالیا را برای تولید نیروی برق تابع نفت ، گاز و مواد خام دیگر ساخته‌است.

این ضرورت با تمایل عمومی‌به صنایع شیمیائی و شیمی نفتی‌منطبق است ، باید دانست که این صنایع درسراسر جهان نیز اکنون ازهر صنعت دیگری بیشتر مورد توجه است‌وتوسعه میابد .

در ایتالیا کشف منابع جدید و مهم‌گاز طبیعی در دره رود «پو» و «لوکانیا» تمایل عمومی را به این رشته از صنایع افزون ساخته است

موسسه دولتی نفت ایتالیا اخیرا در سواحل «راونا» موفق به کشف ده میلیارد تن گاز طبیعی شده است . در نواحی دیگر نظیر «ابروزد» ، «سیسیل» و «کالابریا» نیز مقادیر قابل توجه دیگری از گاز طبیعی بدست آمده است .

بالاخره باید به تشریح عامل روانی پرداخت . همزمان بانیرومند شدن اقتصاد کشور ، یك تمایل عمومی بوجود می آید که منابع کشور مستقل باشد ، توسط خود دولت کنترل شود و یا حداقل‌بجای تسلیم در برابر شرایط کمپانی های تولید کننده خارجی ، شرایطی که مورد قبول دولت است به آنان‌عرضه شود .

اصل ۵۰ـ۵۰

این عوامل نقش خود را در ماجرای خصوصی «انریکو ماته‌ئی» رئیس موسسه دولتی نفت ایتالیا بازی کرد ماند . **«ماته ئی» اولین کسی بود که اصل ۵۰ـ۵۰ رابرای تقسیم عواید نفت با ایران در سال ۱۹۵۷ بوجود آورد و سپس بر اساس‌آن‌قراردادهائی بامراکش،لیبی،**

بقیه درصفحه ۶

مراسم تاجگذاری پادشاه جدید نپال

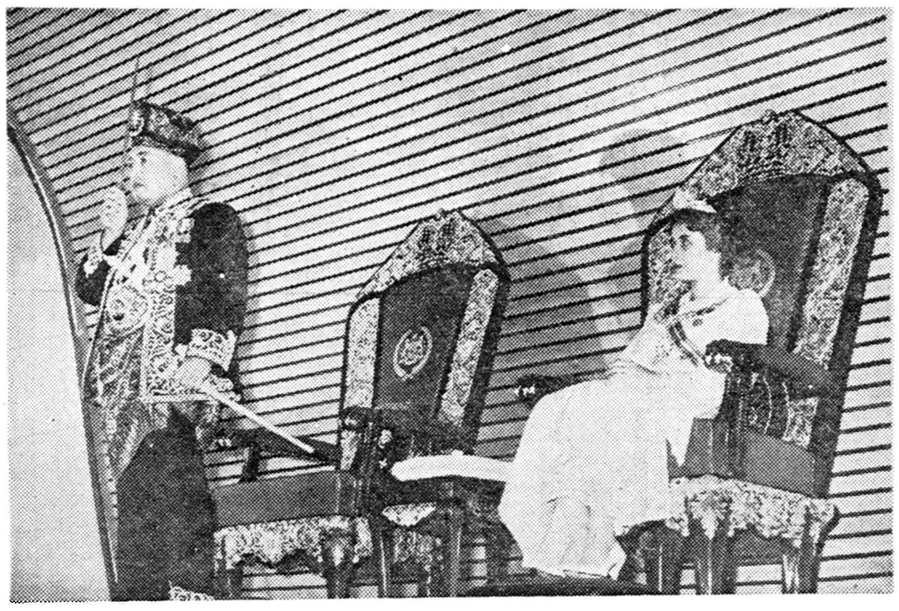

چند روز پیش ، مراسم باشکوه تاجگذاری‌و سوگند خوردن پادشاه جدید نپال در پایتخت این کشور انجام گردید .

دراین عکس پادشاه و همسر او که درجایگاه مخصوص قرار دارند دیده میشود . پادشاه هنگام‌ادای سوگند ، طبق سنن و رسوم قدیمی نپال شمشیری را در برابر چهره خود نگاهداشته‌بود .

پایان حالت هشدار درکوبا

کاسترو به حکومت کندی امیدواراست

عمان ـ ۱۵ ژانویه ـ خبر گزاری فرانسه ـ امروز اولین کنگره‌جهانی مسلمانان درعمان بریاست ملك‌حسین پادشاه اردن انعقاد یافت .

ملك حسین طی نطقی که باین مناسبت ایراد نمود به نمایندگان درود فرستاد و از طرف مردم اردن بآنها خوش آمد گفت . پادشاه اردن گفت در این کنگره نمایندگان مسلمان تمام نقاط جهان برای ایجاد وحدت بین خود و نبرد مشترك بر ضد کمونیسم جهانی و صهیونیسم وکفر گرد آمده‌اند .

در این کنگره یکهزار نفر از مسلمانان کشور های اردن ـ تونس ـ مراکش ـ ایران ـ لیبی ـ کویت ـ اندونزی ـ چاد و پاکستان شرکت دارند . ضمنا نمایندگان مسلمانان قفقاز در این کنگره شرکت کرده‌اند.

هیئت حسن نیت

لندن ـ یك هیئت‌بازرگانی‌انگلستان در ماه فوریه آینده عازم‌بغداد‌خواهد شد.

مسافرت هیئت مزبور بعنوان ماموریت حسن نیت صورت‌میگیرد.

هیئت بازرگانی انگلستان مدت ده روز در عراق توقف می‌کنند . ریاست این هیئت بانلسون رئیس قسمت امور بازرگانی انگلستان با خاور میانه میباشد.

سرمایه تهران

آنانکه بنائی استوار پی میفکنند

سیمان تهران

مصرف میکنند.

آ ـ ۳۸۶۶۶

آگهی حراج

شرکت سهامی مواد غذائی و شیمیائی ایران وابسته بوزارت‌صنایع و معادن ۷ قلم لوازم و آهن آلات فرسوده خودرا از طریق حراج بفروش میرساند داوطلبان میتوانند همه روزه برای دریافت برگ مشخصات در ساعات اداری حد اکثر تا تاریخ ۱۳٫۱۱٫۳۹ بدفتر اینشرکت واقع در خیابان‌آمل کوچه دقت مراجعه وضمنا برای رویت لوازم بانبار مرکزی گودرن واقع در امامیه مقابل بیمارستان بوعلی مراجعه نمایند

مدیر عامل شرکت ـ مهندس اسمعیل سمیعی

۳ـ۱ آ ـ ۳۷۶۲۸

غلطك و سنك‌شكن

کارخانه معظم فوست اطریش

به‌اندازه‌های مختلف میرسد

ش س تهروپ ـ میدان فردوسی

تلفن ۴۲۲۸۳

۳ـ۲۰ آ ـ ۳۶۳۴۲

آب گرم درخانه موهبت بزرگی است

«دوئوترم» همیشه آب گرم منزل شمارا برای رختشوئی، شستشوی ظروف و استحمام تامین میکند. دوئوترم

ایده آل کدبانوهای باسلیقه.

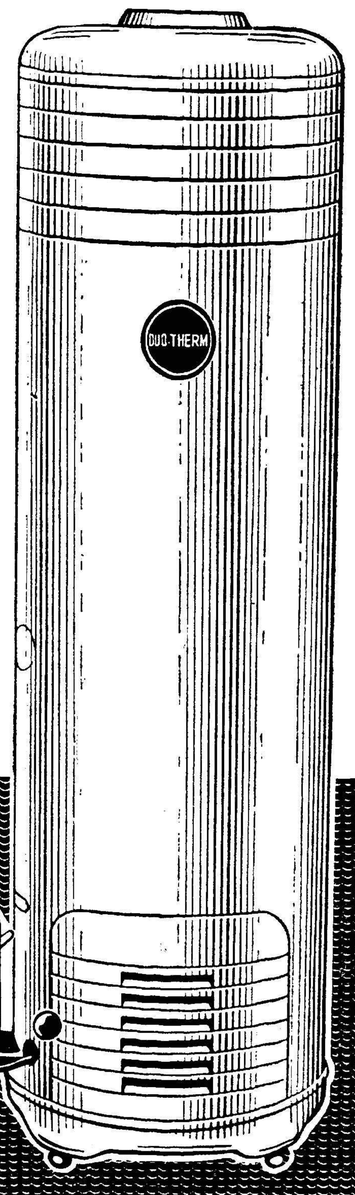

نماینده انحصاری:

شرکت سهامی فیروز

خیابان سعدی

۱ـ۳۸۵۹۴

ایپولون APOLON

سازمان آپولون

خیابان شیخ‌هادی

کوی‌عرفی شماره ۳۰

تلفن ۶۴۲۴۸

۱ـ۵ آ ـ ۳۸۶۵۶

مشعل خودکار

ایلوماتیك

کاملترین وسیله سوخت

برای انواع مصارف صنعتی وشخصی

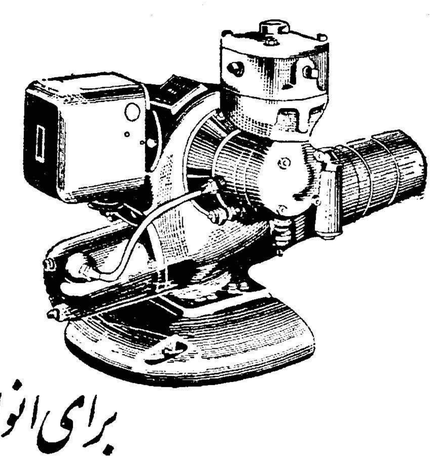

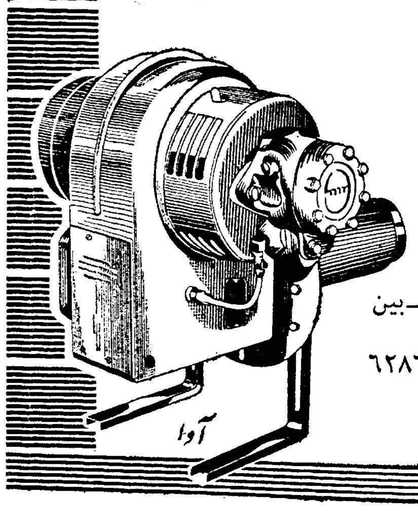

دیگهای بخار ـ حمام های عمومی وخصوصی ـ آشپزخانه ـ قنادی نانوائی ـ گرمخانه ـ شوفاژ

باندازه های مختلف وباحداقل مصرف

نفت سفید یا گازوئیل

خیابان تخت‌جمشید ـ بین بهار و روزولت

تلفن : ۶۲۸۶۳ تا ۶۲۸۶۷

شرکت سهامی ایران تکنو

OIL-O-MATIC

آ ـ ۳۸۷۱۴

نوشته : ك . س . كارول

ترجمه: م. تاراجی

L'EXPRESS

۳ـ هفته گذشته پایان جهان نزدیك شده بود

یاجنك اتمی یاخلع سلاح

چتر اتمی

اخیرا ریموند ارون نوشت برای بشریت دردناك است که از ترس یك حمله ناگهانی اتمی هر روز د رنگرانی و اضطراب بسر برد . هر لحظه ممکن است علائمی که روی پرده رادار ستاد های جنگی شرق و غرب ضبط می‌شود افسران مربوطه را دچار اشتباه‌سازد وفاجعه اتمی روی دهد وی ضمنا با ورود کشور های جدید درکلوب اتمی مخالفت کرد .

ریموند ارون خاطر نشان‌ساخت تاریخ شش هزار سال بشریت‌تاریخ بروز جنگها براثر برهم خوردن توازن نیرو بین قدرت های روز بوده است . و برای اولین بارچنین توازنی بوجود آمده . بدین جهت ترس از یك انهدام قطعی نظراخطر یك جنك مسلحانه بین شوروی و امریکارا از بین برده‌است وبهمین جهت است که به خاطر یك «چتر اتمی» می توانیم د رصلح بزندگی خود ادامه دهیم . هدف ما درچنین شرایطی باید کنترل سلاحهای‌اتمی موجود باشد نه از بین بردن آنها. چنین است نظرات یکی از رجال فرانسوی که اخیرا از هاروارد باز گشته است .

منطق ورشکسته

علی رغم ظاهر خوب ، این‌منطق ورشکسته است . برای پی بردن بورشکستگی این نظر کافی است نظر سریعی به عقب بیافکنیم .

در آغاز شروع جنك دوم جهانی دانشمندان آلمانی نیز هیتلر را از قدرتی که با متلاشی ساختن‌اتمها بوجود می آید و موجب نابودی دسته جمعی بشریت می‌گردد آگاه داشتند . انیشتین شخصا روزولت را در این زمینه مطلع ساخت . و دانشمندان آلمانی نیز هیتلر را از وجود چنین انرژی که با آزاد کردن اتمها بشریت را تا بود می سازد آگاه ساختند .

ما هیچگونه اطلاعی در این زمینه ا زروسها در دست نداریم ولی‌این امرمحقق‌است که‌دانشمندان روس نیز این مسئله را مورد توجه داشتند .

بدین ترتیب روشن است که وجود سلاح های اتمی و برقراری توازن نیرو نمی تواند ضامن حفظ صلح بوده و از جنك جدیدی جلو گیری کند .

کنفرانس آینده

مسئله ای که در برابر کندی و خروشچف در سال ۱۹۶۱ قرار دارد در مجله بسیار جدی علمی امریکا«بوشن اف داتومیك نیتسس» خلاصه شده است . سر دبیر این مجله می نویسد «باید فورا از نو در مورد تمام قوانین جهان فکر کرد. ودر نتیجه احتمالا به نظر میرسد که باید از قسمتی از حاکمیت ملی خود صرف نظر کنیم» اما این تنها وسیله ای است که هنوز برای‌نجات نوع انسان برای ما باقی مانده است

امروز هیچکس نمی تواند در جهان منکر این شود که مسئله خلع سلاح اتمی مسائلی را مطرح می کند که ماهیت آن کاملا با آنچه که در گذشته رجال دولتی می بایستی برای حل آن اقدام کنند فرق دارد .

نباید مشکلی را که برای استقرار یك سیستم متقابل کنترل سلاحهای اتمی دو اردوگاه وجود دارد کوچك کرد . وهمچنین نباید این نظر را پنهان کرد که ایجاد سیستم کنترل‌جهانی موجب‌واژگونی معنی ایست که در سابق ازحاکمیت ملی وجود داشت . این امر خود مشکلات روحی بیش از مشکلات فنی در بر دارد .

اینك در برابر ما لی که شروع شده است دو راه وجود دارد :

نابودی جهان (که هر لحظه امکان دارد) با جنك اتمی یا خلع سلاح اتمی کامل و کنترل شده کنفرانس آینده سران موضوع دیگری جز این ندارد . و این بار باید کار جدی آغاز گردد.

پایان

مبارزه نفتی فرانسه و ایتالیا

بقیه از صفحه ۵

سودان ، مصرو تونس منعقد کرد.

نمونه «ماتەئی» توسط ژاپنی‌ها که از لحاظ قدرت صنعتی شرایطی مشابه با ایتالیا دارند مورد تقلید قرار گرفت . موسسه «ماتەئی» همچنین نخستین شرکت اروپائی بود که نفت روسی را بمقادیر زیاد سه میلیون تن در سالهای ۱۹۵۸ و ۱۹۵۹ ـ وارد کرد .

سال گذشته «ماتەئی» یك‌قرارداد چهار ساله با روسها منعقد کرد که در برابر وارد کردن ۱۲ میلیون‌تن نفت خام۹۰ هزارتن لاستیك‌مصنوعی و۲۴۰ هزارتن‌لوله فولادی مخصوص صنایع نفت به شوروی صادر کند .

پس از انجام این معامله ،جرائد محافظه کار د رداخل و خارج او را متهم کردند که منافع سازمان دفاعی اتلانتیك شمالی را مورد توجه قرار نداده و سیاست خارجی‌کشور را وجه‌المصالحه انعقاد چنین پیمانی قرار داده است . در «باواریا» که شرکت «داجیب» (موسسه فروش شرکت ماتەئی) یك شبکه توزیع داشت نسبت به نمایندگان این شرکت که برای ایجادتاسیسات گاز آمده بودند رفتار خصمانه‌ای نشان داده شد .

قرارداد باشوروی

اکنون دولت آلمان غربی قراردادی با شوروی منعقد ساخته که بموجب آن مقادیر معتنابهی از نفت روسی را وارد خواهد کرد . اهمیت‌سیاسی انعقاد این قرار داد به خوبی‌پیش بینی «ماتەئی» را روی تمایل عمومی آینده به انعقاد چنین قرارداد هائی با شوروی نشان میدهد .

اکنون کمپانی های نفتی فقط نگران آن هستند که سیاست «ماتەئی» در برابر روسها دوستان قدیمی وی یعنی اعراب را ناراحت کند و باعث شود این فکر میان آنها بوجود آیدکه نفت خام‌شوروی قیمت ها را تحت تاثیر قرار بدهد ودر عواید آنها تقلیلی ایجاد کند. «ماتەئی» برای ایجاد هم آهنگی بین کشور های تولید کننده و کشور های مصرف کننده نفت سیاستی را پیش بینی می کند که بموجب آن قیمت نفت تثبیت‌خواهد شد . «ماتەئی» می گوید قیمت فروش محصول تمام شده بایدتابع قیمت های تثبیت شده بین‌المللی باشد ، باین ترتیب که بالا رفتن میزان فروش ممکنست منجر به کاهش عواید گردد . او همچنین اظهار عقیده می کند که کشور های تولید کننده باید در ارگان های مربوط به تعیین سیاست شرکت های نفتی اعم از دولتی و خصوصی نماینده داشته باشند .

پیشنهاد های «ماتەئی» با نظریاتی که شیخ عبداله طریقی‌وزیر نفت عربستان سعودی در کنفرانس‌نفتی بیروت در ماه اکتبر گذشته مطرح کرد از لحاظ اصولی تفاوت‌چندانی ندارد .

از نظر شرکت های بزرك نفتی دورنمائی که «ماتەئی» و شیخ‌عبداله طریقی ترسیم می کنند برزخی بین دو چاه تلقی میشود .

«ماتەئی» پیشنهاد تقلیل قیمت های فروش را می کند ، و دومی طرفدار افزایش عواید است (و در صورت لزوم پیشنهاد می کند این افزایش عواید از طریق تقلیل‌قیمت حمل و نقل انجام شود). ممکنست سر انجام کمپانی های نفتی متوجه شوند که پیشنهاد طریقی با آنچه «ماتەئی» ارائه می کند شباهت بسیار دارد . اما امکان دارد که «ماتەئی» نسبت به عوامل جدیدی که در حیات نفتی جهان بوجود آمده نظریات قاطع تری نشان‌دهد.

این مطالب را یك زمین‌شناس ایتالیائی بنام «جیان کارلوفاکا» در گزارشی از کنفرانس بیروت‌چنین تشریح کرده است :

«نفت دیگر یك ماده قیمتی معدنی نیست. این‌ماده بوفور یافت میشود و عواید آن ممکنست بسطح عواید دیگر مواد معدنی سقوط‌کند» منافع بسیاری که در گذشته نفت داشته موجب شده که سرمایه ـ گزاری بسیاری دراین راه انجام شود ، بصورتی که اکنون تولید نفت به بیشتر از میزان مصرف‌آن رسیده است . دیر یا زود این عوامل اقتصادی تاثیرات خود را ظاهر خواهند ساخت . نبایدتردیدی داشت که این امر واقع خواهد شد و آقای «ماتەئی» قدرت خودرا برای تسریع دراین امر بکارخواهد برد .

نیویورك هرالد تریبون

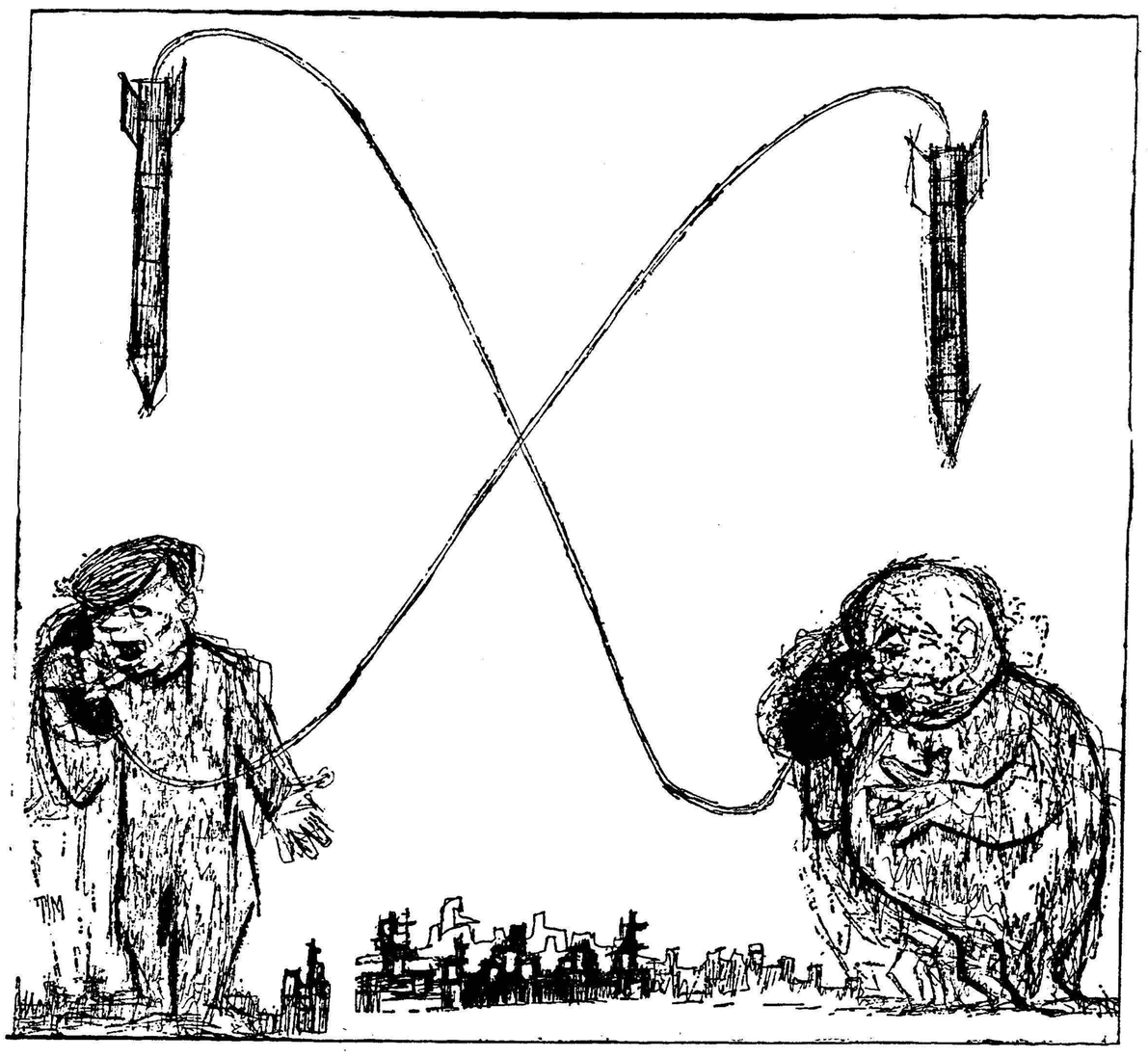

اشتباه شده است .. ! جلوی آنرا بگیر ...

انتقال سالن آرایش ودوزندگی ویدا

از محل قدیم به‌خیابان شمیران سه‌راه تخت جمشید خیابان مزینی انتقال یافت . عالی‌ترین انواع آرایش زیرنظر متخصص اروپادیده وبهترین لباس فقط درسالن ویدا آ ـ ۳۴۰۲۷ ۱ ـ ۵

مزایده فروش کارخانه

وزارت صنایع و معادن کارخانه پنبه‌پاك کنی سمنان راباکلیه‌اراضی منصرفی طبق سندمالکیت موجود باماشین‌آلات ـ ساختمانها ـ ابزارو یدکیها ـ تجهیزات ووسائل ولوازم اداری طبق صورت اموال و دفاتر کارخانه (باستثنای وجوه نقد وموجودی ـ مواد اولیه ـ محصول ساخته شده ودر جریان ساخت) باکلیه حقوق قانونی آن از طریق مزایده‌با شرایط زیربفروش میرساند:

۱ـ مزایده مربوط بتمام کارخانه و مجموع قسمت‌های فوق‌الذکر بوده وبرنده مزایده کسی است که‌بالاترین قیمتها را پیشنهاد نماید.

۲ـ حداقل شرایط بصورت۲۰درصد نقد و بقیه باقساط مساوی‌ـ سالیانه از تاریخ تحویل تا۵سال خواهد بود.

۳ـ پیشنهاددهندگان باید مبلغ‌پانصد هزار (۵۰۰۰۰۰)ریال سپرده بحساب شماره ۱۵۴۴ شعبه فردوسی بانکملی ایران بنام وجوه حاصله از فروش کارخانجات تودیع ورسیدآنرا ضمیمه پیشنهادلاك ومهرشده نموده باذکر عبارت (مربوط بمزایده کارخانه پنبه سمنان) روی پاکت تاآخروقت اداری روز دوشنبه هفدهم بهمن‌ماه ۱۳۳۹بدبیرخانه سازمان مرکزی شرکتهای تابع‌وزارت صنایع و معادن تسلیم نمایند. بهرگونه پیشنهاد ـ نامه وتلگراف که بعداز ساعت فوق‌برسد ترتیب‌اثر داده‌نخواهد شد.

۴ـ پیشنهادها درساعت ۱۱صبح روز سه‌شنبه ۱۸بهمن‌ماه ۳۹ در تهران وزارت صنایع ومعادن باز وقرائت خواهد شد. حضور پیشنهاد ـ دهندگان درجلسه مزایده آزاد است.

۵ـ پیشنهاددهنده باید نام‌ونشانی صحیح‌خود و مبلغ پیشنهادی را منجزادرپیشنهاد ارسالی قید وتصریح نماید. به‌پیشنهادهای فاقد سپرده ویاپیشنهادهائی که چك یاضمانت‌نامه بانکی ضمیمه داشته‌باشد وهمچنین به‌پیشنهادهای مشروط ومخدوش وغیرصریح یاخلاف شرائط اعلان ترتیب اثرداده نخواهد شد.

۶ـ کلیه هزینه‌های مربوط از قبیل مخارج دفترخانه و مالیات‌معامله وعوارض و غیره بعهده خریدار است.

۷ـ هرگاه برنده مزایده از تاریخ‌ابلاغ وزارت صنایع و معادن بمدت یکماه از انجام معامله وپرداخت پیش‌قسط خودداری نمایدسپرده اوبنفع وزارت صنایع و معادن ضبط خواهد شد.

۸ـ کارخانه تااتمام پرداخت کلیه اقساط موضوع ماده۲ دروثیقه وزارت صنایع ومعادن خواهد بود.

۹ـ موجودی مواداولیه ـ محصول تمام‌شده و محصول در جریان ساخت که طبق این‌اعلان از فروش مستثنی‌شده است در موقع تحویل کارخانه بقیمت روزبازار ارزیابی شده وبهای آن‌باتوافق طرفین ازخریدار دریافت خواهد شد.

۱۰ـ علاقمندان میتوانند همه‌روزه درساعات اداری عین دارائی‌های کارخانه رادر محل ملاحظه نمایند و اسناد مزایده را از امور فروش کارخانجات وزارت صنایع و معادن دریافت دارند.

۱۱ـ شرکت درمزایده وتسلیم پیشنهاد بمنزله قبول شرائط وطرح قرارداد معامله که جزو اسناد مزایده است میباشد و بنابراین پیشنهاد دهنده باید اسناد مزایده را ضمن تسلیم پیشنهادامضاء وبوزارت صنایع ومعادن تسلیم کند.

۱۲ـ وزارت صنایع و معادن دررد یاقبول هریك یاکلیه پیشنهادها مختار است.

وزارت صنایع‌ومعادن

۱ـ ٤ آ ـ ۳۷۵۴۲

قطعات آماده ساختمانهای فلزی سوله

برپادارنده شهرهای بزرگ صنعتی وساختمانهای عظیم فولادی است

قطعات آماده ساختمانهای فلزی سوله ظرف چند هفته درمحل مورد نظر شما نصب و بصورت یك ساختمان عظیم فولادی در می‌آید سوله برای انبارها ـ گاراژها ـ سیلوها ـ کارخانه ها وسالنهای سرپوشیده یك ساختمان ایده‌آل است

نماینده انحصاری: شرکت سهامی با زرگانی آرین ـ تهران ـ خیابان بوذرجمهری سرای حافظ تلفن ۵۰۰۹۱ تا ۵۰۰۹۴

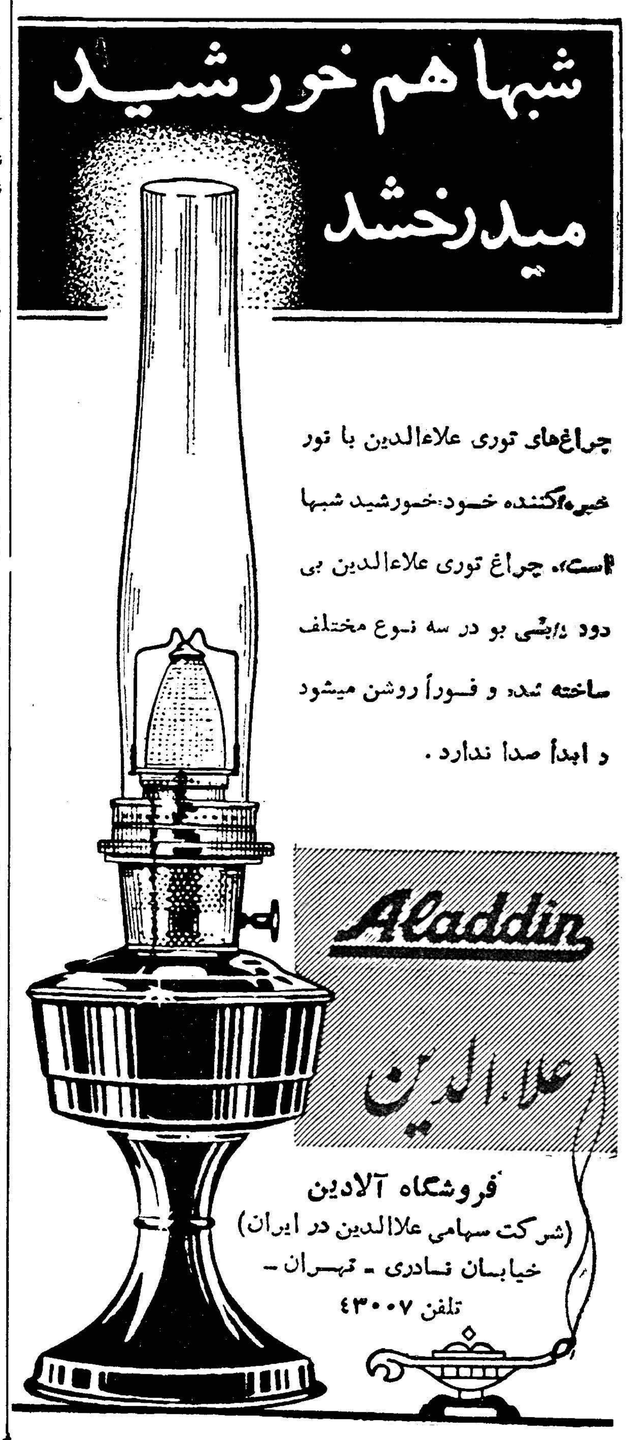

آ ـ ۳۸۵۹۲

اقتصاد

دکترحسن صدر حاج‌سید جوادی

گاراژ !

بین قلهك و تجریش در ایستگاه درویش محوطه وسیعی قرار دارد که اکنون بصورت گاراژی در آمده‌است!

از چند سال پیش که معاملات زمین رونق گرفت عده‌ای از مردم بهر وسیله‌ای که امکان پذیر بود ، از طریق‌فروش اموال،زمین‌های مزروعی، اثاثیه منزل و غیره چند متر زمینی خریدند و آنرا بامید خدا رها کردند که پس از چند ماه یا چند سال به‌ده برابر و بیست برابر بفروشند . و از این راه بدون تحمل هیچگونه‌زحمت و مشقت دخل هنگفتی بجیب بزنند

یکی ازعلل‌اصلی و اساسی وسعت بدون نقشه تهران وجود همین زمین های ظاهرا بی صاحب است که حتی در معروفترین و زیبا ترین خیابانها نیز مانند تخت جمشید ، خیابان‌بلوار و غیره دیده میشود .

این زمین ها که برای ساخته‌شدن خریده نشده و بهمین صورت چندنفر روی آن معامله کرده‌اند و بالاخره هم معلوم نیست چه وقت ساخته شود شهر تهران‌رازشت و بی قواره‌ساخته و بدون جهت بوسعت شهر افزوده است . از تهران پارس و حتی چند فرسخ آنطرفتر تا حدود کرج زمین هائی وجود دارد که در هر چند کیلو متری ساختمانی ساخته شده است .

این وضع نه تنها بزیبائی شهرلطمه میزندبلکه‌موجب‌دورافتادگی ساختمانها از یکدیگر میگردد و از این راه‌برای تامین وسائل لازم از قبیل وسیله ارتباط و غیره اشکالات زیادی بوجود می آورد .

بهر حال بحث امروز ما بر سر این زمینها نیست بلکه بر سر یك قطعه از همین زمینهاست که اکنون بصورت گاراژ در آمده و موجبات زحمت عده زیادی از ساکنین ایستگاه درویش را فراهم ساخته است .

تصور نفرمائید که این زمین را بصورت یك گاراژ واقعی ساخته‌اند یعنی‌دیواری بدور آن کشیده وآشیانه هائی برای اتومبیل ها بنا کرده‌اند . خیر اینطور نیست . این زمین بهمان صورت قبلی است و هیچگونه تغییری در آن حاصل نشده .

فقط از ساعت هفت شب ببعد تا حدود ساعت ۱۱ و ۱۲ تعداد زیادی اتوبوس بجای گاراژ وارد این زمین میشوند و بترتیب هر ده بیست دستگاه توسط مستحفظین و رانندگان کشیك موتور شان برای مدت دو سه ساعت روشن میشود و با صدای گوش خراش‌خود تمام‌ساکنین اطراف وهمسایگان را ناراحت میسازد .

در تمام مدت شب صدای موتور بیش از بیست سی اتوبوس درو دیوار خانه ها را میلرزاند و آسایش و راحت مردم بدبختی را که برای‌چند ساعت استراحت بخانه خود پناه برده‌اند سلب مینماید . شکایت و التماس و حتی گریه و زاری ساکنین بجائی نمیرسد شرکت دارنده اتوبوس ها نیز وقعی بشکایات مردم نمی گذارد ، مسئولین نیز برای تامین راحت مردم اقدامی نمی نمایند .

قدری موضوع را با دقت و توجه بیشتری بر رسی نمائیم . عده‌ای از مردم از صبح تا شب کار میکنند ، زحمت میکشند و خسته و مانده بمنزل خود پناه میبرند در چهار دیواری منزل خود ،آنجا که هیچکس نمی‌تواند مزاحم آنها شود و حتی مامورین انتظامی و پلیس هم حق ندارند بدون اجازه‌دادستان‌وانجام‌تشریفات قانونی مزاحمتی ایجاد نمایند آسایش آنها با صدا های گوش خراش اتوبوس سلب میشود و به آنها اجازه نمیدهند که در منزل خود شش هفت ساعت استراحت نمایند .

این موضوع واقعا اسباب تاسف و تعجب است .

هر یك از این اتوبوسها در روز تقریبا صد الی صد و پنجاه تومان کارمیکند ولی شرکت یاصاحب‌اتوبوس حاضر نیست فقط ۱۵ ریال برای‌کرایه گاراژ آن بدهد البته حساب شرکت درست است . کرایه گاراژ یکصد اتوبوس بیش از ۱۵۰ تومان میشود و این خود مبلغ قابل توجهی است اما معلوم نیست مردم نگون بختی که ساکن اطراف این زمین هستند چه گناهی کرده‌اند !

یکی از ساکنین اطراف این زمین بمن نوشته است که مدت چند ماه است از سر وصدای موتور اتوبوسها استراحت کامل نمیکند و بدینجهت دچار یکنوع‌عصبانیت‌شدید وصرع و تند خوئی شده است .

او از مسئولین شرکت و اولیاءامور دعوت کرده است که فقط یکشب رادر اطاق او بسر برند اگرتوانستندصدای گوسخراش موتور ها را تحمل بکنند وی بخرج خود گاراژی برای اتوبوسها خواهد ساخت .

ما امیدواریم این گفتگو برای جلب توجه مسئولین شرکت و اولیاء امور نسبت بدفع شر اتوبوسها از سر مردم کافی باشد .

گفتگوی مردم

آموزش ضمن خدمت

آقای محسن‌رازقی‌پیشنهادمینماید شورای عالی معاونین وزارتخانه ها بمسئله آموزش ضمن خدمت‌کارمندان دولت توجه بیشتر و دقیقتری مبذول دارد‌و با استفاده از طرق مختلف وسائل ایجاد و گسترش کلاسهای آموزشی را فراهم سازد زیرا وسعت یافتن اطلاعات اجتماعی ، اداری وفنی کارمندان میتواند در بهبود اوضاع اداری بی‌نهایت مفید و موثر باشد .

مامورین ناشناس

آقای نصرالله شکارچی برای جلوگیری از تقلب و تخلف کسبه مزاحمین دوشیزگان و بطور کلی هرنوع عمل خلافی که مرتکب باید سریعا مجازات ببیند اظهار عقیده می کند عده ای مامور با لباس عادی و ناشناس موظف بجلب این اشخاص گردند تا اینگونه تخلفات خود به خود ریشه کن شود .

ماهی درتبریز

آقای کریم احمدی از تبریز می‌نویسد در تبریز ماهی پیدا نمیشود گاهی بعضی از بقالها به گویا ازدست دوم یاسوم میخرند به ده تا دوازده تومان میفروشند که‌بعلت گرانی‌نصیب همه کس نمیگردد و خوبست اداره شیلات در مقابل هرچندکامیون که بطهران میفرستد چند کامیون هم بشهرستانها حمل نماید .

۱۲سال خدمت متوالی

آقای سیدحسن‌موسوی مینویسد دوازده سال‌متوالی‌در شرکت‌ایرانراه مشغول خدمت‌بوده‌در نتیجه‌ماموریت در نقاط مرطوب مانند لاهیجان و امثال آن قوای جوانی خود را از دست داده ام و در این موقع فصل سرمابا داشتن کارمرا بیکارنموده‌اند تقاضای احقاق یك عده عائله بی‌گناه خود را دارم .

کلاسهای اعزام محصل

آقای رمضان شمس دیپلمه ششم طبیعی مینویسد عده‌ای از دیپلمه های امسال برای آنکه بتوانند در دانشگاه یادانشکده‌های مختلف‌شرکت کنند باگرفتن معافی یکساله دردایره اعزام محصل بخارج ثبت‌نام کرده‌اند ودربین این عده دیپلمه‌های متولد ۱۳۱۵ هم میباشند که ازخدمت نظام معاف شده‌اند ولی بطوریکه شایع‌است کسانیکه در این کلاسها ثبت نام کرده‌اند از این معافی برخودار نیستند خوبست وضعیت این عده صریحا روشن شود

بن‌های تضمین شده

لیسانسیه های شهرستان آبادان تلگراف میکنند قریب پنج ماه است اداره‌دارائی آبادان‌معادل حق‌لیسانس بن تضمین شده در اختیار مان قرار داده است تا بازاء آن کالا ازفروشگاه تدارکات دریافت نمائیم اما نه فقط اجناس موجودی قابل استفاده‌نیست بلکه اقلام آن محدود نیز میباشد بطوریکه برای‌رفع احتیاج یك‌خانواده فقط جزئی از این بن ها کافی است و بقیه بلا استفاده و فاقد ارزش میباشد هم اکنون مقدار معتنابهی از این بن ها بلا مصرف باقی مانده تقاضا مینمائیم باین وضع خاتمه داده و از تبعیضی که هم اکنون‌میان لیسانسیه های مرکز و شهرستانها وجود دارد جلوگیری شود .

تاخیر وصول تلگراف

آقای‌جمشید جم‌خوکارمندحسابداری استان تهران مینویسد در اثر هشت روز تاخیر در وصول تلگراف‌مبالغی متضرر شده برابر قبض پستی‌مورخ ۳۹ر۷ر۱۰ نامه شکوائیه‌ای در اینمورد بوزارت پست و تلگراف تقدیم‌داشته‌ام وتاکنون جوابی داده نشده است .

متکفل و متولد ۱۳۱۵

یکی از مشمولین متولد ۱۳۱۵می نویسد دارای زن و سه فرزند ٤ و ٦ ساله و یکماهه هستم و تاکنون باداره نظام وظیفه خود را معرفی نکرده حتی‌تقاضای‌تکفل هم ننموده‌ام با این کیفیت آیا معاف هستم یا بنام غایب بمدت خدمتم نیز افزوده شده است تقاضا دارم امثال مرا راهنمائی کنید .

خیابان شاهپور گنبد

جمعی از ساکنین خیابان شاهپور شهرستان گنبد کاوس مینویسندوجود چند کارخانه دراین خیابان و عبور کامیونهای حامل بار لزوم اسفالتو جدول‌بندی خیابان شاهپور بخوبی محسوس است و از شهرداری گنبد تقاضا میشود اینك که قراراست چند خیابان اسفالت گردد جدول بندی واسفالت خیابان شاهپور گنبد را مقدم برخیابان های‌دیگر این‌شهرستان شروع کنند .

تهیه سیگار

«مولیتر مارك» نام دستگاه‌جدیدی برای ساختن سیگار میباشد که‌در بازارهای اروپا وارد شده است .

این دستگاه که ساخت کارخانه انگلیسی «مولیتر» می‌باشد قادراست درهر دقیقه یکهزاروپانصد دانه‌سیگار به‌پیچد .

شرکت مولیتر ، نیزهشتاد درصد بازارهای‌انگلستان‌وشصت‌درصدبربازار های آمریکاتسلط‌داردواکثر دستگاه های سیگار سازی‌جهان ساخت‌شرکت مزبور می‌باشد .

آثار بحرالمیت

دکتر « عصرنی الدجانی»رئیس موزه عمان (پایتخت هاشمی اردن) اظهار داشت که پروفسور« جون الیگرو » دانشمند باستانشناس انگلیسی ، بار دیگر حفریات خود را جهت کشف آثار خطی تازه‌ای در منطقه بحرالمیت شروع کرده است .

دکتر دجانی افزود که پروفسور «الیگرو» با همکاری شش نفر از دانشمندان باستانشناس در خرابه‌های «فرین» که در ساحل غربی بحرالمیت در منطقه نزدیك خرابه های معروف «شهران» که آثار خطی تورات در سال ۱۹۵۲ در آنجا بدست آمده حفاری میکند .

رئیس موزه عمان پیش‌بینی‌کرد که این حفریات مدت سه هفته طول بکشد و قسمتی از این حفریات در زیر آب و قسمتی در خشکی صورت میگیرد.

دیپلماتها

اخیرا کتاب تازه‌ای تحت عنوان «دیپلماتها» که توسط سه نفر برشته تحریر کشیده شده است منتشر گردید .

این سه نفر عبارتند از یك‌عکاس بنام «ویلیام رد»و یکنفر نویسنده تازه کار بنام «بیتربسیتوف » و یکنفر نویسنده حرفه‌ای بنام «گرك دوگلاس»

باید گفت این «گرك دوگلاس» ، «گرك دوگلاس» هنرپیشه سینما نمی باشد .

در کتاب مزبور دیپلماتهای آمریکائی و انگلیسی و فرانسوی و آلمانی و روسی و چینی و عربی مورد بحث قرار گرفته‌اند .

از اینجا و آنجا

داروی کودك

پزشك معروفی ببالین یك کودك بیمار رفت و داروئی برای او تجویز کرد .

دو روز بعد مادر آن کودك باردیگر او را بمنزل خواست .

پزشك با تلغن از مادر کودك پرسید :

ـمگر داروی قبلی برای معالجه او خوب نبود .

حل مشکلات

برنارد شا و ادیب بزرك انگلستان در زمان حیات همیشه در مورد مخالفت وینستون چرچیل نخست وزیر اسبق انگلستان با هر طرحی که کابینه کار گران به مجلس میدهد چنین می گفت :

ـمعمول آن است که انسان عاقل برای هر مشکلی که با آن مواجه می شود راه حلی پیدا کند .

ول ی‌این مرد ، یعنی چرچیل ،برای هر راه حلی که می بیند مشکلی می تراشد .

ـنمیدانم ، ولی او حاضر نیست آنرا بخورد .

ـمیل دارید داروی دیگری برای او تجویز کنم .

مادر کودك ـ بطور جدی پاسخ داد :

ـخیر فقط تشریف بیاورید و چند قاشق از دارو را جلوی کودك میل کنید تا تشویق شود .

شناختن چارپایان

در چند کشور اروپائی کارخانه‌هائی جهت تهیه «مارك» های نایلنی برای شناختن چارپایان ودام ها افتتاح‌شده وشروع بکار نموده‌است .

این مارکها با علامتهای نایلنی بگوش دام یا چارپا بسته میشود و صاحب آن می‌تواند آنرا از میان صد ها دام تشخیص دهد .

درسال گذشته فقط در انگلستان بیش از سه میلیون قطعه از این‌مارك بفروش رسید .

مساحی نیجریا

دولت نیجریا بایك شرکت‌انگلیسی قراردادی‌منعقدکرده است که بموجب آن‌قرار است ۲۵ هزار میل مربع‌را مساحی کند. دراین مساحی ازهواپیما استفاده خواهد شد ونقشه هائی که بدست می‌آید برای عمران و آبادی کشور وبکار خواهد رفت .

قسمتهائی که ظرف ششماه باید مساحی گردد شامل جنگلهائی است که تاامروز مساحی و نقشه برداری نشده است .

پس‌از مرك

«آقای بینوریس کرام » از اهالی لیون زندگی بسیار ناراحتی داشت و از دست همسرش رنجها میکشید تا اینکه از دست همسر خود سکته‌کرد و در گذشت .

پس از مرك او همسرش متوجه شد که تمام ثروت خودرابرای جمعیت حمایت حیوانات وصیت‌کرده‌وهمچنین وصیت کرده است‌که روی سنك قبر او جمله زیر حك گردد :

«در اینجا بینوریس کرام به آرامی می آرامد . . . »

ولی همسر او موفق شد که قبر کن را قانع سازد تا جمله زیر را به‌آن اضافه نماید :

«. . . تا اینکه همسرش باردیگر او را ملاقات کند!»

طالبین اتومبیل های سواری

تعدادی اتومبیل سواری سیمکا و دت وسیمکا اریان مدل ۱۹۶۰موجود میباشدکه باقیمت‌سابق به‌خریداران واگذار میگردد . تا تمام نشده ازموقع استفاده‌فرمائید

شرکت سهامی شبدیز خیابان سعدی شماره ۳۴۸

تلفون ۳۶۸۰۵ ـ ۳۶۲۷۱

آ ـ ۳۸۷۰۸

جدول

کلمات متقاطع

شماره ۱۷۱۸

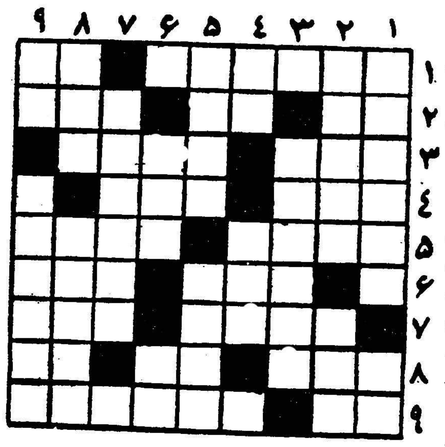

افقی ۱ـ روزنامه شب! ـ مجازات شرعی ۲ـ نصف‌هزار ـ انشاءالله که جنابعالی نباشید ـ آنکه بعد می‌آید ۳ـ قبایش‌بپوشانید تا بال‌در آورد ـ خورشید درآن فرو نشیند ٤ـ از اقسام پارچه ـ تنگی و کم آذوقگی ٥ ـ از کشور های قدیم ـ متصدی کارخانه غذا پزی ٦ـ هم عالم شعر دارد هم کره ارض ـ پیرو ۷ـ معروفترین ونوس جهان را از آنجا پیدا کرده‌اند ـ از میوه ها ۸ـ سابقا به چشم بود اما حالا اصولا کم شده است ـ بازنجیر همنشین میشود ـ راه بی پایان ۹ـ از بیماریها ـ برای قوت معده تجویز کرده‌اند .

عمودی: ۱ـ ازشهرهای شمال ـ وسیله احساس ۲ـ آبگوشت قرمه سبزی !ـ کشش و علاقه ۳ـ پر پیچ و خم ترین اقسام شیرینی ٤ـ یکی دیگر از چیزهائی که در زمستان بیشتر است ـ میز قاری ٥ـ به آدمهای بله و کم هوش برازنده تر است ـ حالااز پنبه دانه بیشتر میگیرند ٦ـ شاعر نقطه‌ای چنین‌رامکیدن ادب‌دانسته‌بود ـ از بازیهای خانمها ۷ـ پیداست که هرکه از آن در می‌آید خراب است ۸ـ از شهر های خاور نزدیك ـ از آهنگهای معروف شمال ۹ـ شاعر مطرب را فرموده کف بر آن بزند تا ساقی جام از کف نگذارد ـ در مشاعر هم پدید می‌آید که چیزی از جنون‌باشد

حل جدول شماره ۱۷۱۷

افقی : ۱ـ دستك ـ گلپر ۲ـ کمیسیون ۳ـ و ج ـ رم ٤ـ ارج ـ نیمچه ٥ـ پایه ـ اوان ٦ـ سرپوش ـ چنك ۷ـ یم ـ ها ۸ـ رستاخیز ۹ـ کوفه ـ غوره .

عمودی : ۱ـ دلواپس ـ رك ۲ـ جرار ـ سو ۳ـ تك ـ جیب ـ تف ٤ـ کمر ـ هو ـ اه ٥ـ یمن ـ شیخ ٦ـ گس ـ یا ـ میغ ۷ـ لی ـ موج ـ زو ۸ـ پو ـ چانه ۹ـ رن ـ هنگامه .

جناب آقای فرود شهردار محترم‌طهران

احتراما تصدیع میدهد سال گذشته مسئول اداره خواربار که آقای حضرتی بودند دستور دادند که با نصب دستگاه ژاول استفاده از یخچالهای طبیعی ممکن است لذا عموم یخچال دار ها،از این‌دستورپیروی کرده و از یخچالهای طبیعی استفاده شد ولی معلوم نیست چه شده و چه عواملی باعث گردیده که امسال بارعایت این دستور و نصب ژاول و پرداخت آب‌بها آقای عبدالمجید که فعلا رئیس اداره امور یخ طهران هستند از این دستور پیروی ندارند ـ بااینکه تاکنون دوسوم از جمعیت طهران از آب چاه و قنوات استفاده می کنند مشارالیه مصر است‌در اینکه افراد از این استفاده محروم شوند و روی همین فکر روز پنج شنبه ۲۲ر۱۰ر۳۹ ساعت ده صبح مشارالیه باتفاق چند نفر دیگر بیخچال حاج میرزا علی استیجاری این‌جانب (مهدی تهرانی) واقع درخیابان‌خانی‌آباد آمده و با مضروب کردن کارگران و شکستن درب گود یخچال آب و یخ موجود در یخچال مزبور را که در حدود یکصد هزار ریال ارزش داشته به رنك آبی آلوده کرده و چون تاکنون از هیچ مرجع و مقامی دستوری درباب رنگی بودن یخچالهای طبیعی صادر نشده و عمل‌مشارالیه خلاف قانون و مقررات است لذا تقاضا دارد اولا مقرر فرمایند مبلغ یکصد هزار ریال خسارت وارده را بنحو مقتضی جبران و ثانیا مرتکب این‌عمل رامورد تعقیب و مواخذه قرار دهند .

باتقدیم احترامات . مهدی طهرانی

پمپ‌های ک . اس . ب

همه‌نوع وبرای همه‌کار

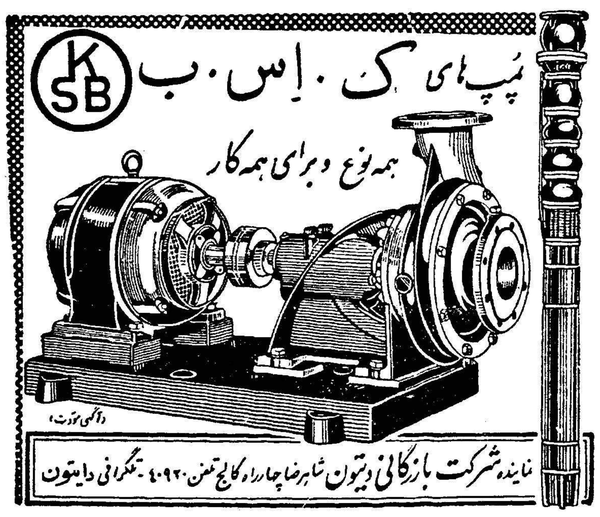

نماینده شرکت بازرگانی دیتون شاهرضا چهارراه کالج تلفن ۴۰۹۲۰ ـ تگرانی دایتون

آ ـ ۳۸۶۰٤

انواع موتور جوش

و ژنراتور جوشکاری

پارتی جدید موتور جوشهای ۲۲۵ و ۲٤۰ و ۳۵۰ آمپر بایك کیووات وپنج کیلووات برق

وترانسفور موتور جوشکاری

۱۸۰ و ۲۲۵ و ۲۵۰ و ٤۰۰ آمپر یك‌فاز رسید

آقایانیکه بیعانه سپرده‌اند لطفا برای تحویل مراجعه فرمایند

شرکت سهامی ایران تکنو ـ خیابان تخت‌جمشید بین روزولت وبهار ـ ساختمان ایران تکنو

تلفن ۶۳۸۶۳ تا ۶۳۸۶۷

آ ـ ۳۸۷۲۰

هنوز روزهای سردتری درپیش است

همین امروز

بخاری معروف شعله آبی

علاءالدین را بخرید

بخاری شعله ابی علاءالدین با کمترین هزینه حدا کثرحرارت را بشما تقدیم میدارد و در ضمن‌گرم کردن اطاق میتوانید غذای خود را روی آن طبخ‌کنید . بخاریهای علاالدین ـ بی‌بو ـ بی‌دود ـ محکم ـ لوکس و با صرفه نفتدان آن از فلز مخصوصی ساخته شده که هرگز زنگ نمیزند با ٤/٥ لیتر نفت ۲۵ ساعت حرارت تولید میکند و سالهای دراز بشما خدمت خواهد کرد .

سماور جدید علاءالدین

بهترین سماور نفتی است که آسایش منزل شما را تکمیل میکند

سماور علاءالدین باظرفیت ۳ ـ ٤ ـ و ٦ لیتر و مصرف کم‌تنهاسماوری است که‌بوی نفت نمیدهدو بآسانی نیز تمیز میشود . سماور نفتی بی‌رقیب علاءالدین براستی معجزه میکند :

Aladdin علاءالدین

فروشگاه علاءالدین

خیابان نادری

روبروی سفارت انگلیس

تلفن ٤۳۰۰۷

کانون آگهی زیب

آ ـ ۳۸۲۹٤

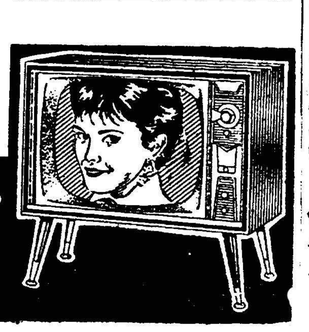

تلویزیون المپیک

محصول ۱۹۶۱ آمریکا ـ مجهز بدستگاه رادارکه ازدور بدون سیم کنترل میشود

نمایندگی انحصاری شرکت جواهری خیابان باب همایون سابق تلفن ۳۰۳۳۲۵

Olympic

کپیه از اسناد

تجارتی ـ تحصیلی ـ معافی ـ رانندگی اسناد مالکیت فوری و خصوصی فتو پرسپسولیس ـ لاله‌زار نو ـ چهارراه کنت ۳۷٤

اطلاعات اقتصادی

معاون وزارت دارائی اعلام داشت درسال جاری

بیش از ده هزار پیشه‌ور جزء از مالیات معاف شدند

امروز آقای حسن زاهدی معاون وزارت دارائی پیرامون اقداماتی که برای جلب اعتماد مودیان مالیاتی شده‌است گفت برنامه ای که برای این امر تهیه واجرا شده درحقیقت اجرای صحیح قانون است و وزیر دارائی از آغاز کار هدفش این بود که ماموران وزارت دارائی صرفا بدنبال وصول مالیات وافزایش درآمد نباشند بلکه کوشش کنند که مردم نسبت بدستگاه وزارت دارائی اعتماد نمایند .

مودیان باید بدانند که ماموران دارائی درانجام وظایف خود نظر خاصی ندارند وپولیکه مردم بابت مالیات میدهند بمصرف حقیقی خود که تامین نیازمندی های عمومی و پیشرفت آبادانی است میرسد.

میتوان باایجاد تسهیلات وجلب اعتماد مردم درآمد بیشتری بدست آورد .آقای فرمانفرمائیان گفت : ما برای آنکه بتوانیم پالایشگاه خود را تشکیل دهیم در سال قبل با شرکت ملی نفت قرار داد خرید مواد اولیه امضاء نمودیم و موادی که ما ازشرکت ملی نفت دریافت خواهیم کرد موادی است که از پالایشگاه آبادان وتصفیه خانه نفت شاه باقی میماند این مواد عبارتند از :اسلاکت- واکس-واکسی ویس‌تیلت وبالاخره ته مانده مواد تصفیه خانه‌نفت شاه. این مواد در پالایشگاه نفت‌پارس که‌در کیلو متر ۲۵ جاده کرج است بانواع گریس روغن موتور وانواع پارافین جامد تبدیل خواهد گشت .

ساختمان پالایشگاه ازیکسال‌پیش آغاز شده واکنون مشغول نصب ماشین آلات کار خانه هستند تاقبل از پایان سال‌جاری گریس‌پالایشگاه ببازار خواهد آمد و سایرمحصولات نیز تاسال آینده ببازار عرضه خواهد شد .درهرصورت ساختمان پالایشگاه تاسال آینده بکلی تمام میشود و هزینه ساختمان آن ۲۵۰ میلیون‌ریال خواهد بود .

آقای فرمانفرمائیان گفت اصولا کارهائی که‌ماانجام میدهیم ازجمله‌کار هائی است که‌در تمام جهان بعهده شرکت های کوچک‌است نه‌شرکتهای نفت‌بزرگ واگر شرکتهای بزرگ نفتی هم ازاین‌قبیل تولیدات که‌ما تولید خواهیم کرد‌بازارعرضه‌کنند بواسطه آن‌است که‌بتوانند تمام‌وسائل رقابت با یکدیگر رادردست داشته باشند وگرنه آنها هم‌این مواد راازشرکت های کوچکتر خریداری میکنند و خلاصه تولیداین محصولات از جمله کارهائی است‌که‌برای شرکتهای‌بزرگ مقرون بصرفه نیست .

آقای زاهدی سپس افزود:

یکی دیگر از اقداماتی که‌برای جلب اعتماد مردم شد صدور فوری مفاصاحساب است درگذشته رسید پولیکه بعنوان مالیات گرفته میشد قبض علی‌الحساب بود و صدور مفاصاحساب دارای تشریفاتی بود که این تشریفات اکنون به کلی ازبین رفته.

رسیدگی به پرونده های قطوریکه از سالهای پیش دروزارت دارائی موجود بود پایان یافت وبرای‌امسال کارتهای مالیاتی صادر گردیده است .

قسمتی‌از مخارج ریالی سد دز از وام ۱۵میلیون دلاری بانك صادرات و واردات آمریکا تامین میشود

بطوریکه خبرنگار ما گزارش می دهد برای آنکه کار های ساختمانی سد دز متوقف نشود سازمان برنامه پرداخت مخارج ریالی طرح سد دز را از بودجه خود بعهده گرفته است .

برای مخارج ارزی سد دز چندی پیش بانك بین المللی ترمیم وتوسعه موافقت نمودکه یك وام ۴۲ میلیون دلاری بسازمان برنامه بدهد . برای هزینه های ریالی سازمان برنامه از صندوق وامهای‌عمرانی امریکاتقاضای وام نمود ولی تاکنون صندوق وام های‌عمرانی امریکا رسما موافقت‌خود رانسبت به پرداخت وام برای‌مخارج ریالی سد دز اعلام نداشته است .

استفاده از وام مخارج ارزی‌منوط به پیشرفت کار و احتیاج به آن خواهد بود باین جهت سازمان برنامه فعلا مخارج ریالی سد دز و سایر طرح های مربوط به عمران خوزستان را از اعتباوات خود می پردازد ولی بطوریکه گفته میشود با دریافت وام ۱۵ میلیون دلاری از بانك صادرات و واردات امریکا قسمتی از مخارج ریالی سد دز از محل این وام‌تامین خواهد شد .

وام سددز بصورت دلار دراختیار بانك مرکزی ایران گذاشته شده و هم ارز آن ریال بسازمان برنامه پرداخت میشود .

بازار صادراتی

کالاهای صادراتی درهفته گذشته مثل هفته ماقبل چندان وضع‌رضایت بخشی نداشتند ولی برای پنبه و بعضی از ارقام خشکبار معاملات صادراتی انجام میگرفت و بازار برخی از آنها گرم بود

از خشکبار کشمش وضع بهتری داشت روی چند پارتی برای‌صدور بخارج معاملاتی شد قیمت چندان فرقی نکرد مظنه کشمش کالیفرنی رضائیه جعبه‌ای ۲۱۲ ریال ملایر ۲۴۸ ریال شسته مراغه ۲۴۰ ریال قزوین ۲۵۰ ریال برگه کماکان دارای زمینه کم وخریدار محکم است جنس قابل صدور بندرت پیدا میشود بهمین علت قیمت آن‌درترقی است . برگه کالیفرنی آذر شهر جعبه‌ای ۴۵۰ ریال اسکوئی ۴۴۰ ریال قیسی نیز مثل برگه کمتر بدست می‌آید قیمت آن جعبه‌ای ۸۰۰ریال است این قیمت نسبت باوائل سال گذشته در حدود ۲۵۰ تا۳۰۰ریال زیادتر است . مغزبادام وضع عادی دارد برای‌خارج‌معاملاتی انجام میگیرد قیمت آن بشرح زیر است .

مغز بادام قمی کیلوئی ۹۴ ریال تبریزی ۷۷٫۵ ریال خونساری ۹۵ ریال از نقاط دیگر مغز بادام کمتر بدست می‌آید . بازار زیره سبز مشهد و سبزوار و کاشمرعادی‌است بر قیمت آنهم تغییری دیده نشده زیره سبزوار ۲۲ ریال کاشمر ۲۱ ریال است .

خشکبار

۴۰۰ تراکتور درمدت سه‌ماه بکشاورزان نقاط مختلف مملکت فروخته شده‌است

بطوریکه سازمان برنامه اطلاع می دهد بنگاه توسعه ماشینهای‌کشاورزی سازمان برنامه از اوائل سال ۱۳۳۶ تا پایان آذر ماه سال جاری بالغ‌بر ۴۰۱۴ دستگاه تراکتور و ۷۲۸دستگاه کمباین و۶۷۵۳ دستگاه‌ادوات مختلف کشاورزی از قبیل دیسك و بلدرباش و گاو آهن و غیره بین خریداران توزیع نموده است بهای ماشین های کشاورزی مزبور بالغ‌بر ۲۰۰۰میلیون ریال است که در حدود ۴۰۰ میلیون ریال آنرا خریداران هنگام تحویل بعنوان پیش قسط پرداخته اند و ۱۶۰۰ میلیون ریال بقیه نیز از طرف بنگاه به شرکت های فروشنده پرداخت گردیده که طی چهار سال در چهار قسط از خریداران وصول می نماید .

با آنکه اوضاع جوی و طبیعی از نظرکشاورزی در سال گذشته مساعد نبود با اینوصف در سه ماهه مهر و آبان و آذر سال جاری قریب ۴۰۰ دستگاه تراکتور بوسیله بنگاه توسعه ماشین های کشاورزی از طریق اعطای اعتبار در اختیار کشاورزان گذارده شده است .

در حالیکه اگر وضع طبیعی سال گذشته مساعد بود و با نزول‌باران های بموقع و لازم نگرانی و ناراحتی کشاورزان مرتفع میگردید مسلما در میزان مراجعه خریداران ماشین های کشاورزی افزایش محسوسی پیدامی شد . زیرا اعتبار زارعین برای پرداخت پیش‌قسط‌و همچنین‌اقساط ماشینهای خریداری شده در آمدی است که از فروش محصولات تولیدی خود بدست میآورند و میزان این تولید نیز تابع اوضاع جوی و به خصوص میزان بارندگی های بموقع و مفید سال میباشد .

ساختمان پالایشگاه نفت پارس امسال تمام میشود

- گریس پالایشگاه تا پایان سال ببازار میاید
- هزینه ساختمان پالایشگاه ۲۵۰میلیون ریال میباشد

امروز خبرنگار ما مصاحبه‌ای با آقای عبدالعلی فرمانفرمائیان یکی از مدیران شرکت نفت پارس بعمل آورد .آقای فرمانفرمائیان گفت : ما برای آنکه بتوانیم پالایشگاه خود را تشکیل دهیم در سال قبل با شرکت ملی نفت قرار داد خرید مواد اولیه امضاء نمودیم و موادی که‌ما ازشرکت ملی نفت دریافت خواهیم کرد موادی است که از پالایشگاه آبادان وتصفیه خانه نفت شاه باقی میماندا ین مواد عبارتند از :اسلاکت- واکس-واکسی ویس‌تیلت وبالاخره ته مانده مواد تصفیه خانه‌نفت شاه. این مواد در پالایشگاه نفت‌پارس که‌در کیلو متر ۲۵ جاده کرج است بانواع گریس روغن موتور وانواع پارافین جامد تبدیل خواهد گشت .

ساختمان پالایشگاه ازیکسال‌پیش آغاز شده واکنون مشغول نصب ماشین آلات کار خانه هستند تاقبل از پایان سال‌جاری گریس‌پالایشگاه ببازار خواهد آمد و سایرمحصولات نیز تاسال آینده ببازار عرضه خواهد شد .درهرصورت ساختمان پالایشگاه تاسال آینده بکلی تمام میشود و هزینه ساختمان آن ۲۵۰ میلیون‌ریال خواهد بود .

آقای فرمانفرمائیان گفت اصولا کارهائی که‌ماانجام میدهیم ازجمله‌کار هائی است که‌در تمام جهان بعهده شرکت های کوچک‌است نه‌شرکتهای نفت‌بزرگ واگر شرکتهای بزرگ نفتی هم ازاین‌قبیل تولیدات که‌ما تولید خواهیم کرد‌بازارعرضه‌کنند بواسطه آن‌است که‌بتوانند تمام‌وسائل رقابت با یکدیگر رادردست داشته باشند وگرنه آنها هم‌این مواد راازشرکت های کوچکتر خریداری میکنند و خلاصه تولیداین محصولات از جمله کارهائی است‌که‌برای شرکتهای‌بزرگ مقرون بصرفه نیست .

قیمت شیرخام درایران گران است

امروز کارخانه شیر پاستوریزه اعلام کرد که‌درهیچ‌زمانی‌دامپروران تهران و حومه نتوانسته‌اند روزانه صدتن شیر بکارخانه تحویل دهند واین کارخانه درسالهای ۳۶ و ۳۷ و ۳۸شیرخام را هرسه کیلو سی‌ریال خریداری نموده ودرمقابل هرخروار شیر نودهزار ریال وام داده‌است‌فقط درسال ۳۹ بعلت گرانی علوفه و برای کمك بدامداران هرسه کیلو شیر راسی وسه ریال خریداری نموده و میزان وام را نیز تایکصد و بیست هزار ریال ترقی داده‌است .

کارخانه ، شیر پاستو ریزه را از قرار یك لیتر هیجده ریال‌و آنهم باصدی بیست تخفیف بفروشنده‌تحویل داده‌است وضمنا کارخانه شیرخام را بااینکه گرانتر خریده دیناری برقیمت محصولات خوداضافه نکرده‌است و حتی نرخ بستنی را تنزل داده‌است کارخانه همچنین‌اعلام کرد که در هیچ جای دنیا قیمت شیر پاستوریزه به‌اندازه نرخ شیر در ایران نسبت شیر خام ارزان نیست و قیمت شیر خام درایران ازهمه‌جای دنیا گرانتراست .

چند خبر اقتصادی

بررسی نظریات کشاورزان خراسان

برای بررسی نظریات مردم‌کشاورز خراسان مطالعاتی آغاز شده‌است مهندس ناصر گلسرخی مدیر کل ترویج کشاورزی به‌خراسان سفر کرده‌است تاضمن تماس‌باکشاورزان خراسان تحقیق نماید آنها نسبت بامور ترویجی و اثرات آن در توسعه کشاورزی دارای چه‌نظریاتی هستند .

ضمنا مدیر کل ترویج وضع دستگاه‌های ترویجی و نقائص آنرا مورد بررسی قرار داده و حتی‌الامکان معایب کار آنها رابرطرف خواهد ساخت .

محصول پنبه گرگان و گنبد اضافه شده است

وزارت کشاورزی اطلاع میدهد چون میزان محصول پنبه درگرگان و گنبد به‌مقدار زیادی افزایش‌یافته و کارخانه‌های پنبه پاك‌کنی موجود توانائی تصفیه تمام پنبه آن منطقه را ندارند از طرف وزارت کشاورزی اجازه بهره‌برداری از چین اضافی کارخانه پنبه پاك کنی‌شرکت‌سهامی پنبه گنبد وکرد کوی را صادر کرده وهمچنین اجازه بکار انداختن پنج چین جدید و تاسیس‌دو کارخانه دیگر را صادر کرد .

شرکتها

*در شهریار کرج شرکت‌سهامی عمرانی آب و برق و یخ شهریار باسرمایه یك میلیون ریال برای ایجاد کارخانجات صنعتی و آسیا و برق و یخ بمدیریت آقایان نادر نادری و منوچهر حاج محمدعلی و مهدی شکوهی تشکیل شد .

* شرکت‌نیرو باطری بامسئولیت محدود که‌سرمایه آن یك میلیون ریال بود منحل شد و آقایان‌محمد ولی‌چهل نبی وادوارت اکوبخانیانس بسمت‌مدیران‌تصفیه تعیین گردیدند.

ورودوخروج کشتیها

بطوریکه سازمان بنادروکشتیرانی اطلاع میدهد ورودوخروج انواع‌کشتی های تجارتی به بنادر ایران تاآخرین تاریخ بدینقرار میباشد :

* کشتی باری تجارتی«پلیك سنی نیجرهای»روز۲۱ر۱۰ به‌بندر آبادان‌وارد وروز ۲۲ر۱۰ از همان بندر خارج گردید .

*کشتی تجارتی «باك ساویت» شوروی روز ۲۰ر۱۰ از بندر پهلوی خارج شد .

*کشتی تجارتی «نیاس» هلندی روز ۲۰ر۱۰ به بندر خرمشهر وارد شد .

*کشتی‌تجارتی «تنگستان»انگلیسی روز ۲۲ر۱۰ از بندر خرمشهرخارج شد .

* کشتی تجارتی «شوانك» روز ۱۹ر۱۰ از بندر بوشهر خارج شد .

*کشتی‌تجارتی «پوکاشی»ایطالیائی روز ۱۹ر۱۰ به بندر بوشهر وارد و روز ۲۰ر۱۰ از آن بندر خارج گردید.

* کشتی تجارتی «دسنا» شوروی روز ۲۱ر۱۰ به بندر پهلوی واردشد

مزایده و مناقصه

*حسابداری عملیات مخصوص وزارت کشاورزی خرید ۷۵۰ عدد لوله سیمانی تا ۲۷ ر۱۰ر ۳۹

*اداره حسابداری کل کارخانه های ارتش خرید چهاردستگاه‌تانکر آب بالوازم مربوطه تا۲۶ر۱۰ر۳۹

*اداره کل امور شهرداریها و قلم‌لوازم رفت وروب جهت شهرداری آبادان تا۲۶ر۱۰ر۳۹

صاحبان ساختمان

توجه فرمائید عدهٔ دوره گرد بعنوان تنظیف موزائیك موزائیکهای ساختمان شما را خراب کرده بعدا باینجانب مراجعه مینمائید بنابراین باطلاع میرساند قبل از اینکه دوخرج کرده و موزائیك یا مرمری های شما از بین برود بتلفنهای شماره ۶۹۷۹۳ یا ۳۴۹۸۴ اطلاع دهید

آ_۳۴۶۱۷ ۱_۲

آگهی سازمان اتکا

فروشگاههای سازمان در تمام کشور برای تنظیم بیلان فروش دیماه روز پنجشنبه ۲۹ دیماه فروش نخواهد کرد از مراجعین محترم خواهشمند است احتیاجات خود را قبلا خریداری فرمایند

مدیر عامل سازمان ـ سرلشکر شیوائی

آ_۳۸۱۷۰ ۱_۲

آگهی تجدید مزایده

هشت سهم مشاع از مدار بیست‌و چهار سهم ششدانك مزرعه آندرخ دارای پلاك ۷۵ اصلی بخش ۱۱ مشهد به انضمام شماره‌های فرعی آن از دالستان و طاحونه و غیره که در پرونده ثبتی مشخص و طبق معمول محل مقدار حقابه تمام ملك سی زوج ودارای یکصد و بیست و هفت خروار بذرافشان‌است‌باانضمام یك قطعه باغ‌بزرك مشجر اختصاصی و سایرملحقات ملکی مرحوم علی درودی که رقبات مذکور تانسق سال ۱۳۴۰ در اجاره میباشد و مجموعا بمبلغ شش میلیون و سیصد و پنجاه هزار ریال ارزیابی گردیده درروز سه شنبه چهارم بهمن ماه ۳۹ ساعت ۱۱صبح از طریق مزایده کتبی باشرایط زیر بفروش میرسد

۱ـ داوطلبان بایستی معادل صدی پنج مبلغ پیشنهادی خودرا قبلا بصندوق حسابداری اداره تصفیه مشهد تودیع و قبض سپرده را پیوست پیشنهاد خود بطور منجز و باذکر نشانی صحیح تادو ساعت قبل از وقت مزایده درپاکت لاك و مهر شده بدفتر این اداره تسلیم و رسید دریافت دارند .

۲ـ پیشنهادات رسیده در وقت مقرر باحضور پیشنهاد دهندگان باز و عندالزوم مزایده حضوری نیز بعمل خواهد آمد دراینصورت برنده مزایده کسی خواهد بود که تکثیر قیمت را پیشنهاد نماید . به پیشنهادات فاقد سپرده و مبهم ترتیب اثر داده نخواهد شد و حضور پیشنهاد دهندگان در جلسه آزاد است . اداره در رد و یا قبول یك و یا کلیه‌پیشنهادات مجاز خواهد بود .

۳ـ تمام هزینه های انتقال ملك از قبیل آگهی و مالیات عوارض و هزینه تنظیم سند و انتقال وغیره برعهده خریدار خواهد بود .

۴ـ برنده مزایده درصورتیکه ظرف سه روز از تاریخ اخطار اداره از اجرای انجام معامله خودداری نماید سپرده او ضبط خواهد شد و نیز مسئول کسر قیمتی که احتمالا از مزایده بعدی حاصل شود خواهد بود .

آ_۳۸۷۲۴ از طرف اداره کل تصفیه رئیس اداره تصفیه مشهد ـ عامریون

«آگهی قبول نمایندگی فروش در شهرستانها»

نماینده انحصاری ماشینهای تحریر و حساب الیوتی درایران ازکلیه شهرستانهائیکه نماینده فروش ندارد نماینده فعال میپذیرد. خواهشمنداست برای‌اطلاعات بیشتر

بدفتر مرکزی نماینده انحصاری ـ شرکت سهامی فاروس

لاله‌زار ـ شماره ۱۲۱ ـ تلفن ۳۴۹۶۳ ـ مراجعه ویامکاتبه فرمائید .

نمایندگان فروش درشهرستانها ـ اهواز ـ برادران شاوردی ـ اصفهان ـ کانون وحدت ـ شیراز، فروشگاه افتخاری ـ تبریز ـ کرمانشاهچی ـ همدان کتابفروشی بوعلی‌سینا ـ مشهد کتابفروشی زوار. ۱ـ۳ آ_آ آ_۳۸۴۸۴

اقدام بیسابقه مردنیکوکار رودسر

عبادت بجز خدمت خلق نیست

اخیرا زایشگاه مدرن و مجهزی باکلیه وسائل آن که درساختمان مجلل دو اشکوبه با ۲۶ اطاق و چند سالن بزرك و ۳ دستگاه حمام و لوازم دیگر بهمت و هزینه شخصی‌مرد نیکوکار و خیری بنام حاجی میر صادق میر جوادی در رودسر در دست ساختمان است که‌بزودی‌آماده بهره برداری برای مردم رودسر و توابع آن خواهد بود بطوریکه دراین عکس دیده میشود حاجی میر صادق میر جوادی در میان‌شور و احساسات صمیمانه و بی‌شائبه مردم رودسر اولین کلنك ساختمان زایشگاه مدرن رودسر را بنام نامی اعلیحضرت همایون شاهنشاه بزمین میزنند ماتوفیق آقای میر جوادی را در انجام این خدمت بزرك صمیمانه آرزومندیم

بامضای عده زیادی از اهالی

آ_۳۸۶۱۴

آگهی مناقصه

اداره تدارکات وزارت کار ۵۱۸قلم‌ابزار آلات‌مورداحتیاج آموزشگاه تعلیمات حرفه‌ای کارگران راازطریق مناقصه خریداری مینماید داوطلبان میتوانند پس‌از دریافت برك مشخصات لوازم فوق رااز اداره تدارکات واقع درسه‌راه تخت‌جمشید عمارت فوقانی بانك تهران طبقه چهارم پیشنهادات‌خود راتاآخروقت اداری روز پنجشنبه ۲۹دیماه ۳۹ بانضمام ۵٪ مبلغ‌پیشنهادی بعنوان‌سپرده بحساب ۱۱۱۶ وزارت کار منظور وقبض مربوطه راضمیمه پاکت‌لاکومهرشده بدفتراداره مذکورتسلیم‌درسید دریافت‌نمایند پیشنهادات واصله درساعت یازده‌صبح روزشنبه اول‌بهمن ماه ۳۹ بازوقرائت‌خواهد گردید حضورپیشنهاد دهندگان درجلسه آزاداست‌وزارت کار دررد یاقبول یك یا کلیه پیشنهادات‌مختار است‌به‌پیشنهادات فاقدسپرده‌ومشروط‌ومبهم ترتیب اثرداده نخواهدشد هزینه‌های متعلقه ازقبیل‌نشرآگهی‌مالیات عوارض‌وهزینه‌حمل‌لوازم بآموزشگاه بعهده برنده مناقصه میباشد درصورتیکه برنده مناقصه ازانجام تعهدات خودداری نماید سپرده او بنفع وزارت کار ضبط خواهد شد .

اداره تدارکات وزارت کار

آ_۳۸۳۳۷

آگهی مناقصه

اداره تدارکات وزارت کار ۱۶۵ بار چوب‌جنگلی ـ الوار ـ تراورسی مورد احتیاج قسمت درودگری مرکز تعلیمات حرفه ای وزارت کاروراز طریق مناقصه بشرح زیر :

۱ـچوب جنگلی ۱۰۰ بار باندازه های حداقل۱۲ قطر ۲۵ عرض و ۳ مترطول .

۲ـچوب تراورسی روسی ۲۰ باربااندازه های‌حداقل ۴ قطر ۲۵ عرض و ۳ متر طول .

۳ـچوب پیچ ۲۰ بار باندازه های حداقل ۴ قطر ۲۵ عرض و ۳ متر طول

۴ـ چوب الوار گردو ۲۵ بار تبریزی

خریداری مینماید داوطلبان بایستی‌پیشنهادات‌خودرا بانضمام ۵٪ مبلغ پیشنهادی بعنوان سپرده بحساب ۱۱۱۶ وزارت کار منظور و قبض مربوطه‌را در پاکت لاك و مهر نموده و تا آخر وقت اداری روز پنجشنبه بیست و نهم دیماه ۳۹ بدفتر اداره تدارکات واقع درسه راه تخت جمشید عمارت فوقانی بانك تهران طبقه چهارم تسلیم و رسید دریافت نمایند پیشنهادات واصله در ساعت ۹ صبح روز شنبه اول بهمن ماه ۳۹ باز و قرائت میشود حضور پیشنهاد دهنده در جلسه آزاد است به پیشنهادات فاقد سپرده و مشروط و مبهم ترتیب اثر داده نخواهد شد وزارت کار در رد یا قبول یك یاکلیه پیشنهادات مختار است هزینه‌های مربوطه از قبیل نشر آگهی عوارض مالیات هزینه حمل به آموزشگاه بعهده برنده مناقصه میباشد در صورتیکه برنده مناقصه از انجام تعهدات مربوطه خودداری نماید سپرده او بنفع وزارت کار ضبط خواهد شد .

۱ـ۲ آ_۳۸۳۳۸ اداره تدارکات وزارت کار

تلمبه زراعتی

ساخت اطریش کارخانه فوگل زراعت و باغات

خودرا از بی‌آبی نجات دهید

تلمبه از ۳ تا ده انچ موجود

ش س تهروپ ـ میدان فردوسی

۱ـ۲۰ آ_ ۳۶۳۴۴

بعدازکتب‌آسمانی مفیدترین‌کتب برای‌راهنمائی‌بشر بیوگرافی‌است «آندره‌موروا»

سیمای شجاعان

اثر : جان‌کندی
رئیس‌جمهوری منتخب آمریکا

(۱۸)

تبدیل بفارسی
بقلم : ا . خواجه‌نوری

از سخنان یك سناتور شجاع :

رنج یك فرد یا سقوط او برای دفاع از آزادی ودموکراسی وطنش هیچ اهمیتی ندارد

«چارلزسمنر»که‌پس از رفتن و بستر کاندیدای جانشینی او بود نام او را جزوفهرست بدکاران قلمداد کرده ومیگفت :

نقشهٔ خیانت آمیز آقای وبستر بیش از هر چیز در فروریختن (شمال) مؤثر بود- سناتور «ویلیام‌ه سیوارد» مردی که «بوجدان‌پاك» مشهوربود ،وبستر را «خائن‌به آزادی» لقب داد. در یك میتینك ملی که در «فانوی‌هال» تشکیل شده بود نطق وبستر را خلاف شان یك رجل سیاسی عاقل و خیر خواه خواندند، وگفتند، صرفنظر از قانون اساسی وسایر قوانین ،ماهرگز اجازه نخواهیم داد یك غلام فراریراکه‌به‌ماساچوست‌پناه‌آورده‌باشدمستردسازند- سناتور دیگری علنا گفت «کاش‌خدا آنقدر به دانیل وبستر عمر بدهد که ازاین گناه بزرك استغفار نماید واین لکهٔ ننك را از نام خود بشوید »

خلاصه صدها تیرزهر آلود اتهام از شش‌گوشه : کشور بجانبش رها شد ، تابجائی که حتی شاعر سلیم النفسی مثل «گرین لیف‌ویتیر» با اشعار جاودانش موسوم به (ایجابد) برای ابد نام او را بلجن کشید .

دانیل وبستر با اینکه خود را مافوق حملات سیاسی میدانست ، وسعی میکرد بابی اعتنائی بتمام این تنقیدات مسموم بنگرد، معذلك ازاشعار تندو تیز (ویتر) خیلی متاثر گردید ، وبستر در جواب دوستانیکه میخواستند اورا وادار بجواب کنند میگفت «مگر نظیرهمین حملات ناروابه ژرژ اشینگتن و امثال او نشده است ؟ بعلاوه منهم ، به‌پیروی از مثل مشهور، قاعده‌ام اینست‌که «فقط وقتی به‌پاك کردن جاده اقدام کنم که برف بندآمده باشد .»

معذلك باوجود بی‌اعتنائی وخونسردی ظاهریش،از اینکه هیچکس ازیاران وهمشهریان درصدد یاری ودفاع ازاو برنیامد خیلی آزرده و مغموم گردید . خودش مینویسد «من دراین مبارزه حیاتی نه‌رهبری دارم نه پیروی نه‌یاری نه یاوری. وحقیقتا بسیار فرسوده ودلشکسته شده‌ام ازاینکه می‌بینم یکه و تنها ،برای خیر کشورم ،درمقابل تمام این حملات باید بایستم . . .ودرمدت این پنج ماه . . . حتی یکنفر از دوستان وهمکاران نزدیکم دست‌یاری بطرف من دراز نکرده‌است .

... از هفتم مارچ تاکنون حتی یکساعت بدون بارسنگین غم و تشویش‌نگذرانده‌ام و حتی یك آب خوش ازگلویم پائین نرفته است .»

البته «وبستر» سعی‌میکرد‌باتوضیح‌عقاید‌خودبدوستان نزدیکش بفهماند که‌او کماکان مخالف برده فروشی است ، ولی معذلك ازمفهوم اصلی‌نطق‌خودبرنمیگشت و میگفت «اگر لازم شود نسخه‌های چاپی نطق خود راشخصا دردهات نیوانگلند پخش خواهم کرد ... گرچه نمیدانم وضع ناگوار فعلی در عقیده‌مردم سبت بمن چه‌اثری خواهدگذاشت، ولی آنچه برایم مسلم است اینستکه میدانم درست مطابق وظیفه‌ام رفتار کرده‌ام ، وبدون لغزش همین روش را تا آخر تعقیب خواهم کرد .. در مواقعی که التهاب شدید است دامن بآتش زدن و نفاق را تشدید کردن کار آسا نیست ، ولی‌اگرکسی مدار او اغماض راتوصیه کند فورا متهمش میکنند باینکه نسبت‌بوظیفه حزبی خود قصور کرده است .»

سال بعد دانیل وبستر باوجود سنش ، که بهفتاد رسیده بود ، تصمیم گرفت از این شهر به آنشهر برود و با نطق و خطابه از وضع خود دفاع کند . خوشبختانه دراین اقدام «کلی» و «دوکلاس» هم کمك کردند و کمکشان بسیار مؤثر واقع‌گردید. آنوقت - چنانکه رسم روزگار است - عدهٔ زیادی‌از همکارانش گفتند «ماهم ازاول‌موافق نقشه «اتحاد» بودیم و تصمیم داشتیم در دفاع از آن تا آخر ایستادگی نمائیم »

با اینهمه ، ضربات مخالفین چنان‌اذهان رانسبت به او مشوب کرده بود که دیگر رجعت آن محبوبیت سابق ، وامید رسیدن بمقام ریاست جمهوری برای وبستر امیدی خام مینمود...

باینطریق دانیل و بستر - بخلاف اتهامات مخالفین - محبوبیت و آتیه سیاسی و امید رسیدن بمقام ریاست جمهوری را خدای معتقدات اصولیش کرد ، وحتی روزیکه در ۱۸۵۲ از روی تخت خوابش، در حال احتضار به‌بیرق «اتحاد»یکه از پنجره‌اش نمایان بود چشم میدوخت ، آخرین کلماتش این بود «عیال‌من ، و بچه‌های من ، آقای دکتر ، من هنوز معتقدم که بوظیفه‌ام عمل کرده‌ام و (درنطقم) هیچ کلامی که شایسته دانیل و بستر نباشد نگفته‌ام ...»

باینطریق چنانکه از آخرین کلماتش هم مشهود است تا نفس واپسین عمرش نسبت به «اتحاد» کشورش صدیق و وفادار و ثابت ماند واز آن عمل متهورانه‌ای که بخیر مملکت انجام داد نادم نبود و سست نگردید در واقع همان روز هفتم مارچ خط روی سنك قبر خود را در آخر نطقش نوشت زیرا خودش گفته بود :

«من تا آخرین نفس‌در دفاع از اتحاد ایستادگی خواهم کرد ... وابدا توجه بمصالح شخصی خودنخواهم نمود . مصالح شخصی یك فرد درمقابل مصالح کلی یك کشور بزرگی مثل کشور ما ، که در چنین بحران عظیمی گرفتار شده ، چه ارزشی دارد ؟... بگذارید نتیجه‌اش برای من هرچه میخواهد باشد من ذره‌ای اهمیت نمیدهم . چون معتقدم رنج یك فرد یا سقوط او برای دفاع از آزادی و دمکراسی میهنش هیچ اهمیتی ندارد .»

من به محبوبیت هائی که سطحی و زودگذر باشد با حقارت مینگرم

توماس هارت بنتون

درسال۱۸۵۰ سناتوری باموهای‌مجعد سیاه درپشت تریبون سنا ، مقابل یك مجلس نیمه خالی صحبت میکرد . در بین صحبتش مرد عصبانی مزاجی ازروی یکی از کرسیها نیم خیزی کرد و ناطق را جنگجو خواند فورا ناطق با عضلاتی کشیده شاخ و شانه کشید و با صدائی خشك و سخت گفت :

«آقای رئیس . . .آقا ، من هر گز جنك نمیکنم آقا ، فقط گاهی مبارزه میکنم آقا ، و هر وقت مبارزه میکنم آقا ، حتما یك مجلس ختمی بدنبال دارد آقا.»

در بین شنوندگان همه میدانستند که این بیان سناتور سالخورده میسوری ، یعنی توماس هارت بنتون یك عبارت تفننی و لاف و گزاف نیست . حقیقت اینست که این مرد از اوایل جوانیش‌تاکنون هیچکس را نکشته بود ، بجز یك باز پرس بخت بر گشته‌ای که ، در همان اوایل جوانی ، او را بدوئل دعوت کرده بود ، لکن در این ایام بر همه معلوم بود که مبارزه او دیگر با طپانچه و شمشیر نیست اما نیش زبان و قوه بیان ، و مهارت منطق ، مبارزاتش را چنان خطرناك میساخت که غالب حرفا در مقابل او سپر میساختند . چه ، معمولا او می توانست خودش را در این نوع مبارزات از جراحت مصون بدارد ، ولی همیشه حریفانش زخم خورده و مجروح از میدان مبارزه خود را بیرون میکشیدند . زیرا مزاج قوی و روحیه محکمش روحا و جسما او را سخت و پوست کلفت ساخته بود و باینجهت حربه حریفان بر او کارگر نمیافتاد (هارت بنتون، هر روز با یك ماهوت پاك کن بسیار زبری که با موی اسب ساخته شده بود بدنش را بشدت مالش میداد، و خودش می گفت کلادیاتور های رومی اینکار را میکردند آقا،ونتیجه خوب میگرفتند آقا،باین‌علت‌است که منهم‌میکنم آقا) وقتی‌ازاومیپرسیدندآیا واقعا این برس زبر است ؟ جواب میداد «به، آقا جان اگر این برس را به بدن شما آشنا کنم فریادتان به آسمان میرود آقا »).

باری این مرتبه ، در انتهای دوره سی ساله خدمتش در سنا باز مبارزه‌ای آغاز کرد که در واقع آخرین مبارزه بزرك زندگیش بشمار می آید . زیرا مجلس ختمی که این مبارزه در پی داشت ، در این بار ، مجلس ختم شخص خودش بود . از ۱۸۲۱ تا ۱۸۴۴ بنتون همیشه رهبر بزرك سیاسی ایالت میسوری بودوسناتور سوگلی مردم‌این‌ایالت‌محسوب میشد . قدرت و صلابت او طوری بود که حتی‌یکی از حریفانش می گفت : « هر کس ولو بطور زیر لفظی با او مخالفت کند باید منتظر مرك سیاسی خود باشد . » باینطریق توماس هارت بنتون سی سال متوالی بسناتوری از طرف ایالت میسوری انتخاب شد ، زیرا هیچکس را یارای رقابت بااونبود و انصافا هیچکس دیگر هم نمیتوانست با شدت و قوت او ازمنافع ایالات غربی دفاع کند . ایجاد خطوط تلگرافی ، شاهراههای داخلی و وسایط سریع‌السیر را جزو افتخارات خود میدانست .کشیدن خط آهن سراسری ، و بوجود آوردن یك ایالتی پر ثروت و پر جمعیت هم جزو نقشه ها و آرزو های او بود . تمام این عوامل موجب شده بود که او را پدر سنا و شکست ناپذیر میدانستند . چنانکه خودش هم می گفت «هیچکس در صدد مخالفت با بنتون بر نمی آید . آقا ، هیچکس ، بجز چند نفر وکیل عدلیه تازه کار ، اینها تنها کسانی هستند ، که‌با بنتون میستیزند آقا .چون بنتون و مردم یکی هستند ، بنتون و دموکراسی یك وجود واحدند آقا، در واقع دواسمند که یك معنی دارند آقا، یك معنی .»

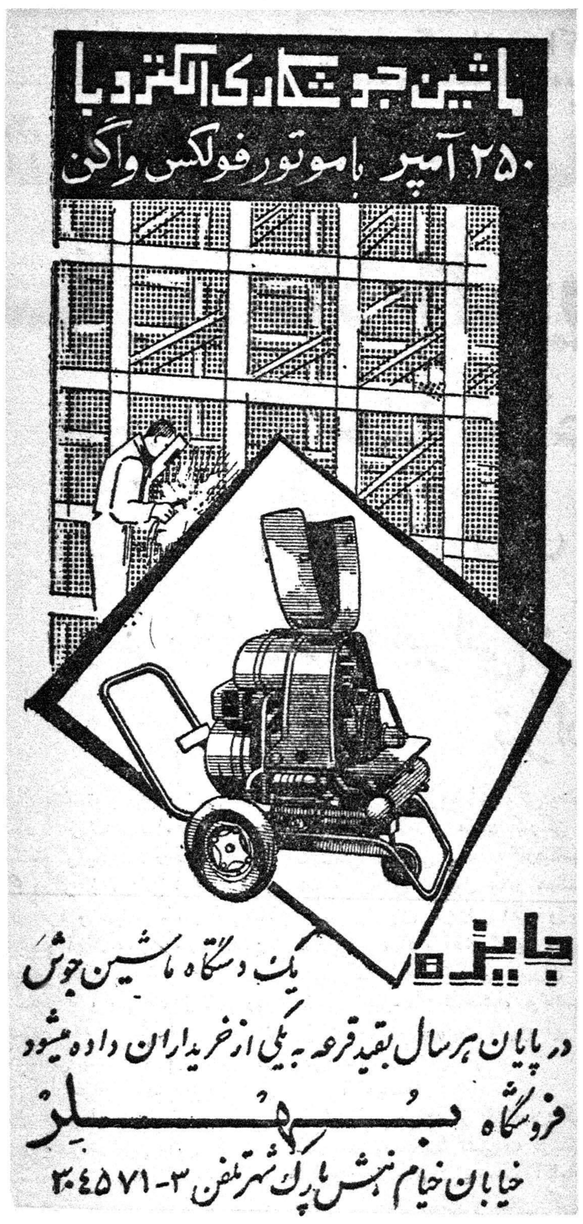

در جلسه مجمع عمومی صندوق تعاون کارمندان

در جلسه مجمع عمومی صندوق تعاون کارمندان وزارت کشاورزی که در ساعت ۱۰ صبح روز چهارشنبه ۲۱ دیماه ۳۹ تشکیل شد پس از اخذ و قرائت آراء آقایان مهندس عین‌اله بهبودی . مهندس ضیاءالدین تقوی . مهندس حبیب‌اله نصر . مهندس یوسف قریب علی اصغر بکتاش بعنوان اعضاء اصلی و آقایان مهندس غنیمتی و حسن ایرانی بعنوان اعضاء علی‌البدل و آقایان مجتبی عالمی و مسلم عظیمی بعنوان بازرسان صندوق تعاون انتخاب گردیدند .

هیئت نظار : مهندس تقوی . مهندس قریب . حسن‌ایرانی

آ-۳۴۷۷۵

آگهی از شرکت سهامی تلفن ایران

چون در نظر است نسبت بوضع کنونی شرکتهای ساختمانی که صلاحیت آنان از طرف این شرکت شناخته شده و یا اینکه ضمن تسلیم مدارك خود تقاضای احراز صلاحیت مینمایند رسیدگی دقیق و کاملی بعمل آید . لذابدینوسیله باطلاع کلیه شرکتهای ساختمانی که مایل باشند در کارهای ساختمانی مراکز تلفنی شرکت نمایند میرساند، پرسشنامه ای توسط این شرکت تدوین و از تاریخ ۱۳۳۹ر۱۰ر۲۶ در دسترس شرکتهای ذیعلاقه گذارده خواهد شد تادر ظرف ۱۰ روز (۳۹ر۱۱ر۶) آنرا تکمیل کنند و برای رسیدگی و طبقه بندی بشرکت مسترد دارند .

بنا براین از تمام شرکتهای مزبور خواهشمند است نمایندگان خود را برای اخذ پرسشنامه مورد بحث بدفتر اداره ساختمان شرکت تلفن واقع در خیابان خواجه نصیر طوسی چهار راه معینیه مرکز تلفن عشرت آباد اعزام فرمایند .

بدیهی است چنانچه ظرف مدت معین از طرف شرکتهای‌ساختمانی اقدامی دراین باره معمول نگردد عمل آنها بمنزله عدم تمایل بشرکت در کارهای ساختمانی تلقی میگردد . بنا براین به تقاضا های بعدی آنها ترتیب اثر داده نخواهد شد .

شرکت سهامی تلفن ایران

آ-۳۸۶۸

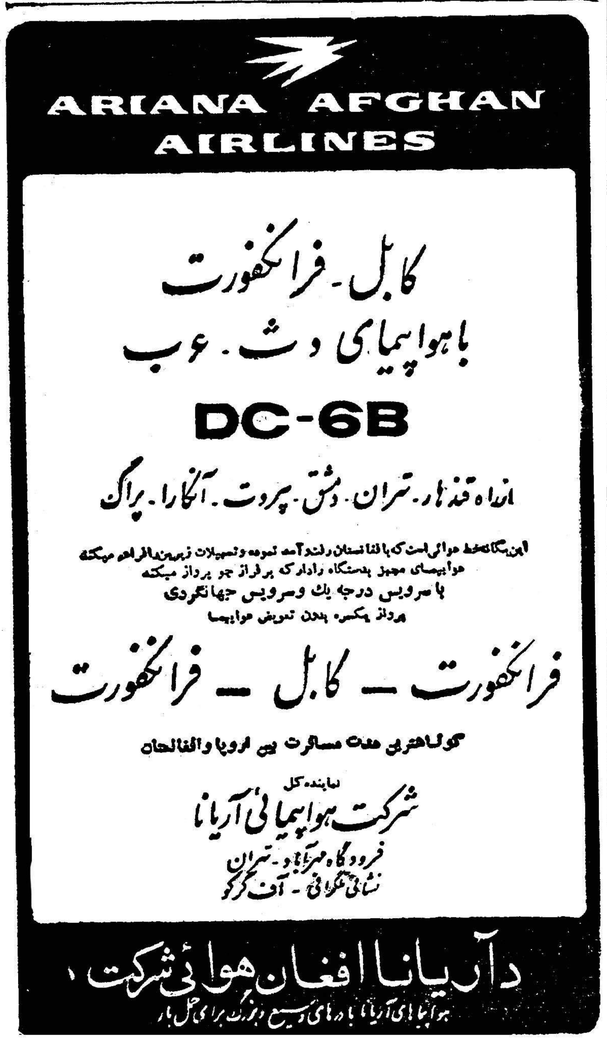

آگهی مناقصه کتبی نوبت اول

منطقه یکم دریائی خرمشهر تعداد هفتاد و هفت قلم وسائل پلو پرچم رابرابر مشخصات موجود در سررشته داری منطقه یکم دریائی خرمشهر از طریق مناقصه خریداری مینماید داوطلبین مرکز با مراجعه بسررشته داری ستاد نیروی دریائی واقع در خیابان پهلوی دو راهی یوسف آبادوداوطلبین شهرستان آبادان و خرمشهر به سررشته داری منطقه‌یکم دریائی مراجعه و اخذ صورت ریز احتیاجات و مشخصات کامل آن پیشنهادات خود بشرح شرائط زیر تنظیم و تحویل نمایند .

۱- محل تحویل جنس درب انبار فنی منطقه یکم دریائی

۲- مدت تحویل جنس از تاریخ انعقاد پیمان بمدت یکماه

۳- مدت قبول پیشنهادات از تاریخ ۳۹ر۱۰ر۸ الی ۳۹ر۱۱ر۳

٤- پیشنهاد دهندگان بایستی صدی پنج کل معامله راکه در حدود ۵۰۰۰۰ ریال میگردد بعنوان سپرده به حساب شماره ۶۰۳٤ دارائی منطقه یکم دریائی به بانك ملی پرداخته و قبض رسید را ضمیمه پاکت لاك و مهر شده پیشنهاد خود نموده و روی پاکت موضوع مناقصه کتبی لوازم وسائل پل وپرچم را بانشانی صحیح خود نوشته تا آخر وقت‌اداری روز ۳۹ر۱۱ر۳ بدفتر سررشته داری منطقه یکم دریائی تحویل و رسید دریافت دارند و ضمنا پیشنهاد دهنده میتواند بعوض سپرده نقدی تضمین بانکی ضمیمه پیشنهاد خود نموده تسلیم نماید .

۵- به پیشنهاد های مشروط و مبهم و پیشنهادهائیکه بعد از مدت مقرره در آگهی برسد مطلقا ترتیب اثر داده نمیشود .

۶- به پیشنهادات فاقد سپرده ترتیب اثر داده نخواهد شد .

۷- جهت حسن انجام معامله صدی ده ارزش کل معامله تضمین نقدی گرفته شده و بطور امانی در شماره ۷۷۰ خزانه داری مرکز نگهداری و پس از اتمام پیمان مسترد خواهد شد .

۸- سررشته داری منطقه در رد یا قبول یك یاکلیه پیشنهادات مختار است .

۹- سررشته‌داری منطقه مجاز است صدی بیست وپنج کسر ویا اضافه از جنس مورد معامله دریافت نماید .

۱۰- در صورت استنکاف برنده مناقصه از انعقاد پیمان سپرده او به‌نفع ارتش ضبط خواهد شد .

۱۱- داوطلبین برای اطلاعات بیشتری از شرائط معامله به بخش خرید سررشته داری منطقه یکم دریائی خرمشهر مراجعه ویك نسخه از قرارداد تنظیمی گرفته پس از قرائت امضاء ضمیمه پیشنهاد خودنمایند

۱۲- پیشنهادات رسیده درساعت ۹ صبح روز ۳۹ر۱۱ر٤ در دفتر سررشته داری منطقه یکم دریائی خرمشهر باز و قرائت میگردد حضور پیشنهاد دهندگان در جلسه مناقصه کتبی آزاد است .

۱۳- پیشنهاد دهندگان باید پیشنهادات خود را در دو نسخه تهیه کرده و یك نسخه آنرا وسیله پست سفارشی باداره بازرسی ارتش‌تسلیم و قبض سفارشی پستخانه محل را ضمیمه پیشنهاد خود نمایند .

۱٤- داوطلبان میتوانند برای تمام یا قسمتی از جنس مناقصه مورد نیاز منطقه پیشنهاد نمایند بدیهی است سپرده هم به نسبت مقدار پیشنهادی تغییر خواهد کرد .

۱۵- پیمان ثبتی بوده و هزینه ثبت و انتشار آگهی و هرنوع‌مالیات بعهده پیمانکار خواهد بود .

۱۶- سپرده برندگان اول و دوم نگهداری و سپرده سایر پیشنهاد دهندگان بلافاصله پس از ختم جلسه مناقصه مسترد و سپرده برنده دوم پس از انعقاد پیمان پرداخت خواهد شد .

رئیس سررشته داری منطقه یکم دریائی سرهنك ۳ کاظمزاده

آگهی مناقصه شماره ۱٤۸۹۶

اداره حسابداریکل انتشارات و رادیو یکصد و پنجاه‌بند کاغذ گلاسه یکصد و ده گرمی و ششهزار ورق مقوای گلاسه دویست و بیست گرمی مورد نیاز خودرا وارد انبار اداره و طبق‌نمونه موجود در اداره از طریق مناقصه خریداری مینماید داوطلبان شرکت در مناقصه میتوانند تا آخر وقت اداری روز سه شنبه چهارم بهمن ماه ۳۹ برای دریافت شرایط مناقصه و ملاحظه نمونه کاغذ و مقوای مورد مناقصه‌بدایره‌دفتراین اداره واقع در میدان ارك اداره کل انتشارات ورادیو مراجعه فرمایند .

رئیس اداره حسابداریکل انتشارات و رادیو

امان اله . مستوفی

۲-۱

آگهی مناقصه

راجع بساختمان کوی کارمندان دانشگاه گندی‌شاپور

دانشگاه گندی شاپور ۱۲ دستگاه ساختمان ۳-٤-۵ اطاقی واقع در زمین جنوب استادیوم ورزشی طبق نقشه و مشخصات موجود در دانشگاه راباشرائط زیر بمناقصه واگذار مینماید .

۱- پیشنهاد دهندگانیکه دارای صلاحیت فنی ومالی باشند میتوانند بدفتر دانشگاه مراجعه ومدارك مناقصه را ملاحظه و باتوجه به آن پیشنهادات خود را از تاریخ انتشار آگهی ظرف ده روز دریاکت‌سربسته ولاك و مهر شده که روی آن جمله (مربوط بمناقصه کوی کارمندان دانشگاه گندی شاپور) نوشته شده باشد بدفتر دانشگاه تسلیم ورسید دریافت دارند .

۲- پیشنهاد دهندگان باید مبلغ هشتصد هزار ریال بعنوان‌سپرده بصندوق دانشگاه نقدا یا بحساب شماره ۲۰۱۱۱ بانك ملی دانشگاه در بانك ملی اهواز تسلیم و رسید آن را ضمیمه پیشنهاد خود نماید چنانچه برنده مناقصه تشخیص و از انعقاد قرارداد امتناع نماید سپرده مزبور بسود دانشگاه برداشت خواهدشد .

۳- قبل از انعقا قرارداد بابرنده مناقصه سپرده حائز درجه دوم نیز مسترد نخواهد شد تادرصورتیکه برنده مناقصه از انعقاد قرارداد استنکاف نماید دانشگاه بتواند بارعایت ماده ۱۶ آئین نامه معاملات دولتی بابرنده دوم قرارداد منعقد نماید چنانچه برنده دوم نیز از قبول معامله خودداری نمود سپرده او نیز بنفع دانشگاه ضبط خواهد شد .

٤- مبلغ کل مناقصه هشت میلیون ریال است .

۵- انجام هر قسمت از کار که بتشخیص دانشگاه ضروری باشدبه پیمانکار ابلاغ میشود و ممکن است دانشگاه اصولا بعد از اجراء قسمتی از کار از ادامه بقیه منصرف گردد .

۶- در حال حاضر منظور ساختمان یکدستگاه خانه چهار اطاقه‌است که بعنوان قسمت اول کار تعیین میشود .

۷- باتوجه بوضع کنونی دانشگاه بهیچوجه پیش پرداختی داده نخواهد شد و باپرداخت بهای کار انجام شده نیز موکول باتمام کامل قسمت تعیین شده و تحویل کامل آن میباشد .

۸- پیشنهادات رسیده در ساعت ۱۰ صبح روز شنبه هشتم بهمن ماه ۳۹ در دفتر ریاست دانشگاه با حضور کمیسیون باز و قرائت خواهدشد حضور پیشنهاد دهندگان یا نماینده آنان در جلسه مناقصه آزاد است.

۹- به پیشنهادات مشروط و مبهم یا متکی بشرایط خاص یا پیشنهادات فاقد سپرده و یا پیشنهاداتیکه دیرتر از وقت مقرر برسدترتیب اثر داده نخواهد شد .

۱۰- هزینه حق‌الدرج آگهی ومالیات و سایر هزینه های احتمالی بعهده برنده مناقصه خواهد بود .

۱۱- شرکت کارمندان دولت یا بستگان آنان که برطبق قانون‌منع مداخله کارمندان دولت از انجام معاملات دولتی محروم هستند اکیدا ممنوع است

۱۲ - سپرده فوق‌الذکر برنده مناقصه بعدا به عنوان تضمین حسن انجام کار نگاه داری میشود .

۱۳- دانشگاه گندی شاپور در رد یا قبول یك یا کلیه پیشنهادات واصله مختار است .

رئیس دانشگاه گندی شاپور - دکتر کار

واکسن ضد فلج اطفال - خیابان امیریه

روبروی فرهنك - دکتر رضوی

۱-۳

آ-۳٤۱۶۳

مردم تهران و مصرف کنندگان گوشت مرغ

مغازه امید در خیابان اسلامبول پاساژ گوشت و مغازه حقیقت در پاساژ مرکزی مرغ را کیلوئی ۹۰ ریال میفروشند .

آگهی مناقصه

سازمان برنامه مقداری لوازم فنی مورد نیاز آموزشگاههای حرفه‌ای نمونه شماره ۱ تهران را طبق مشخصات موجودازطریق‌مناقصه‌خریداری‌مینماید.

داوطلبان شرکت در مناقصه بایستی فهرست ومشخصات لوازم را از دبیرخانه قسمت آموزش سازمان برنامه واقع در خیابان دانشکده جنب کاخ مرکزی دریافت و مبلغ دویست و پنجاه هزار ریال بعنوان سپرده حسن انجام معامله بحساب شماره ۵۰۲ سازمان برنامه در بانك اعتبارات صنعتی تسلیم و رسید آنرا پیوست پیشنهاد خود نمایند بدیهی است چنانچه برنده مناقصه از انجام تعهد خودداری نمود سپرده به نفع سازمان برنامه ضبط خواهد شد در مورد ماشین آلات بایستی کاتالوك کارخانه سازنده حاوی مشخصات دقیق پیوست پیشنهاد باشد . پیشنهادات باید در پاکت لاك ومهر شده تا ساعت ۹ صبح روز شنبه ۸ بهمن ۱۳۳۹ بدبیرخانه قسمت آموزش در برابر اخذ رسید تسلیم شود پیشنهادات واصله بلافاصله در همان روز در محل مزبور باز و قرائت خواهد شد حضور پیشنهاد دهندگان در جلسه مناقصه آزاد و سازمان برنامه در رد یاقبول یك یا کلیه پیشنهادات یاقسمتی از یك پیشنهاد مختار است وبه پیشنهادات فاقد سپرده ترتیب اثر داده نخواهد شد . هرگونه مالیات و عوارض متعلقه و هزینه حمل لوازم به محل تحویل در تهران برعهده برنده مناقصه خواهد بود .

امور اجتماعی سازمان برنامه

آ-۳۸۶۹۲

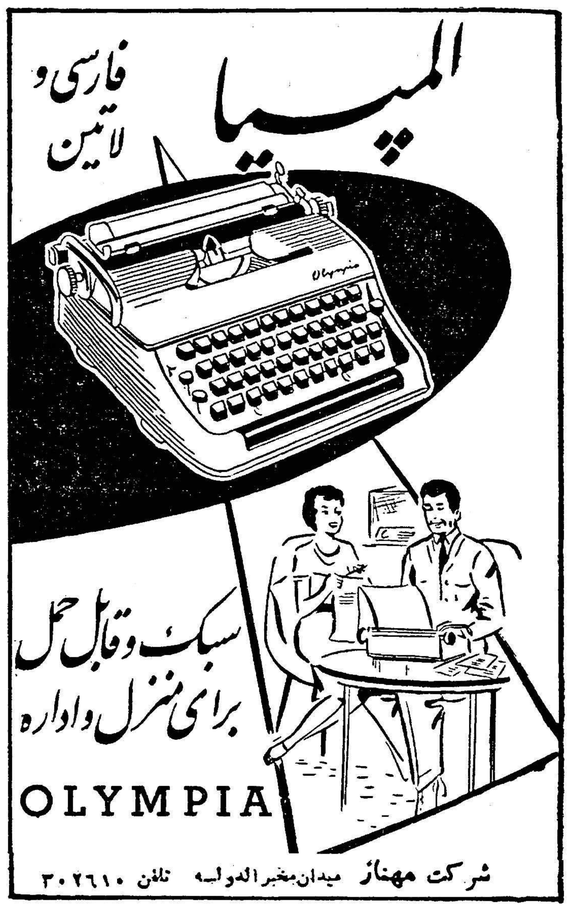

یکی دیگر از مراکز صنعتی و تولیدی کشور گشایش یافت

شاهنشاه رسماً کارخانه بخاری واجاق سازی علاءالدین را افتتاح فرمودند

ایجاد کارخانه علاءالدین یك قدم دیگر در راه نهضت بزرك صنعتی کشور است

سرمایه‌داران ایرانی و آمریکائی و انگلیسی کارخانه علاءالدین تهران را ایجاد کرده اند

بدنبال نهضت وسیع صنعتی که در کشور آغاز شده واقدامات سودمندی که انجام گردیده است در هفته گذشته یکی دیگر از مراکز تولیدی آغاز بکار کرد و طی مراسمی کارخانه بخاری و اجاق سازی علاء الدین گشایش یافت .

ساعت ۳ و نیم بعد از ظهر روز سه‌شنبه ۲۰ دیماه اعلیحضرت همایون شاهنشاهی بکارخانه علاءالدین در ۱۵ کیلومتری جاده کرج نزول اجلال فرمودند .

قبلا بنابدعوت مدیر عامل کارخانه هیئت دولت و عده ای ازشخصیتهای داخلی و خارجی در کارخانه حضور یافته بودند .

پس از تشریف فرمائی شاهنشاه آقای مهندس طاهر ضیائی وزیر صنایع و معادن آقای مدیر عامل کارخانه وسایر مدیران کارخانه‌را بشاهنشاه معرفی کردند .

سپس آقای مهندس‌ضیائی گزارشی پیرامون اقدامات سودمندی که در سالهای اخیر در زمینه کار های صنعتی در ایران انجام گرفته است وچگونگی استفاده ازوامهای بشتوانه ارزی اسکناس را بحضور ملوکانه تقدیم کردند و افزودند که در جریان نهضت وسیع صنعتی کشور بمیزان قابل توجهی از واردات سی هزار متر مربع ایجاد گردیده و هم اکنون صد و هفتاد کارگر و مهندس ایرانی وسه کارشناس خارجی درآن مشغول بکار هستند

پس‌از پایان گزارش آقای وزیر صنایع و معادن آقای ایمبر مدیر عامل کارخانه علاءالدین تهران با کسب اجازه از شاهنشاه بیاناتی بزبان انگلیسی باین شرح ایراد کردند .

ـ شاهنشاها

اجازه میخواهد از افتتاح بزرگی که مخصوصا با تشریف فرمائی اعلیحضرت همایونی و حضور آقایان وزراء . رجال دولت و سفیر کبیر انگلیس نصیب ما شده است تشکر نماید .

دوسال قبل هیئت مدیره علاءالدین در انگلستان برای اخذ تصمیم درباره پیشنهاد سه تن از عاملین فروش در ایران مبنی بر تاسیس کارخانه در ایران تشکیل جلسه داد ولی قبل از اتخاذ هرگونه تصمیم د راین باره لازم بود دو نکته اصلی روشن شود.

اول آنکه آیا دولت ایران از پیشنهاد ما استقبال خواهد کرد و آماده حفظ منافع سرمایه نسبتا بزرگی که یك شرکت انگلیسی در ایران بکار خواهد انداخت خواهد بود ؟

است با بعرض رساندن آنکه از ۱۷۵ نفر کارکنان این سازمان فقط سه نفر انگلیسی و بقیه ایرانی میباشند رضامندی خاطر خطیر

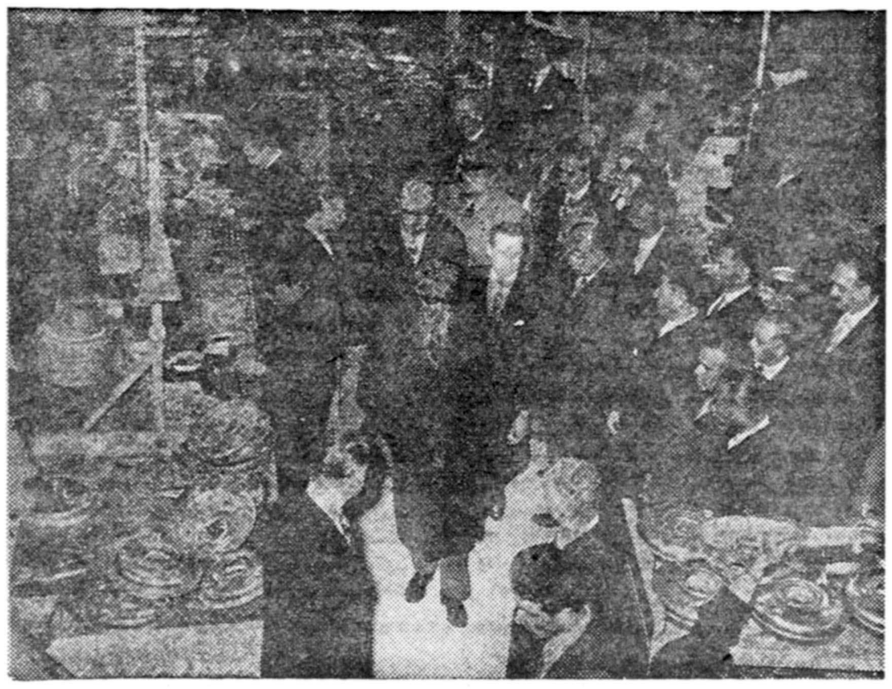

اعلیحضرت همایون بدقت از تمام قسمت‌های کارخانه علاءالدین تهران دیدن فرمودند

آغاز کار فراهم ساخته باشد .

ملوکانه را در مورد استخدام در

طی دوره کار آموزی که اکنون به‌پایان رسیده نمونه های بخاری های ساخته شده به انگلستان ارسال شد و خوشوقت است بعرض برساند که بخاریهای‌ساخت این کارخانه‌عیناتحت همان آزمایشهائی که برای بخاریهای ساخت انگلستان معمول است قرار گرفته و نتایج‌بسیار رضایتبخش بوده است و اکنون خوشوقتم بعرض برسانم که از مرحله کارآموزی گذشته و به تهیه محصول پرداخته میشود .

آقای ژاك ایمبر مدیر عامل شرکت اصلی صنایع علاءالدین بامسئولیت محدود در انگلیس بی نهایت متاسف است که بعلت بیماری قادر به حضور در این مراسم نمیباشد و تقاضانموده است این پیام را از جانب ایشان بعرض برسانم .

ـ بی اندازه متاسفم که در اثر پیش آمدی که‌خارج‌ازاختیار بنده‌بوده‌افتخار حضور در مراسم امروز نصیب‌اینجانب نگردید .ولی اطمینان میدهم که امید واعتقاد من به موفقیت و پیشرفت کارخانه نوبنیاد علاءالدین در کشور باستانی و تاریخی شما خالصانه و صمیمی است .

امیدوارم بتوانیم اقداماتی بعمل‌آوریم که سازمان کوچك فعلی بتواند با پیشرفت و توسعه تدریجی خود برای کارکنان فعلی مفید واقع گردیده موفق شود فعالیتهای خود راروزافزون کند .

از موقعیت استفاده کرده وتشکرات خود را برای تشویقهای مفید شخص اعلیحضرت ووزرای محترم تقدیم میدارم زیرا بدیهی است که بدون همکاری نزدیك ما قادر به تاسیس این کارخانه نبوده و نمیتوانستیم بآینده آن امیدوار باشیم .

مفتخر است که از طرف هیئت مدیره خوددر لندن‌مراتب نهایت‌سپاسگزاری را از اینکه با تشریف فرمائی خود اینجا نبان را تشویق فرموده‌اید و همچنین برای‌راهنمائی‌های‌ذیقیمتی که بعمل آمده است‌تقدیم دارم .

واینك باکمال اختر ام از اعلیحضرت همایونی استدعا دارد با افتتاح‌رسمی کارخانه مارا مفتخر فرمایند .

پس از آن شاهنشاه در میان کف زدنهای مدعوین با قطع نوار سه رنك رسما کارخانه علاءالدین را افتتاح فرمودند بلافاصله بازدید از سایر قسمت‌های کارخانه آغاز شد .

شاهنشاه بدقت از تمام قسمت هابازدید فرمودند ودر تمام مراحل توضیحات لازم از طرف‌مهندسان ایرانی وخارجی بسمع معظم له‌میرسید .

از جمله قسمتهائی که‌مورد توجه شاهنشاه قرار گرفت رستوران این کارخانه بودکه باقیمت‌نازلی بهترین غذاهای ایرانی و فرنگی را در اختیار کارگران و کارکنان این کارخانه میگذارد .

در این قسمت نیز توضیحاتی بحضور شاهنشاه معروض شد .

پس از آنکه اعلیحضرت همایونی کار کنان و کار گران کارخانه علاءالدین را مورد تفقد خاصی قرار دادند ساعت ۵ بعد از ظهر در میان ابراز واحساسات فراوان کارخانه علاءالدین را ترك فرمودند .

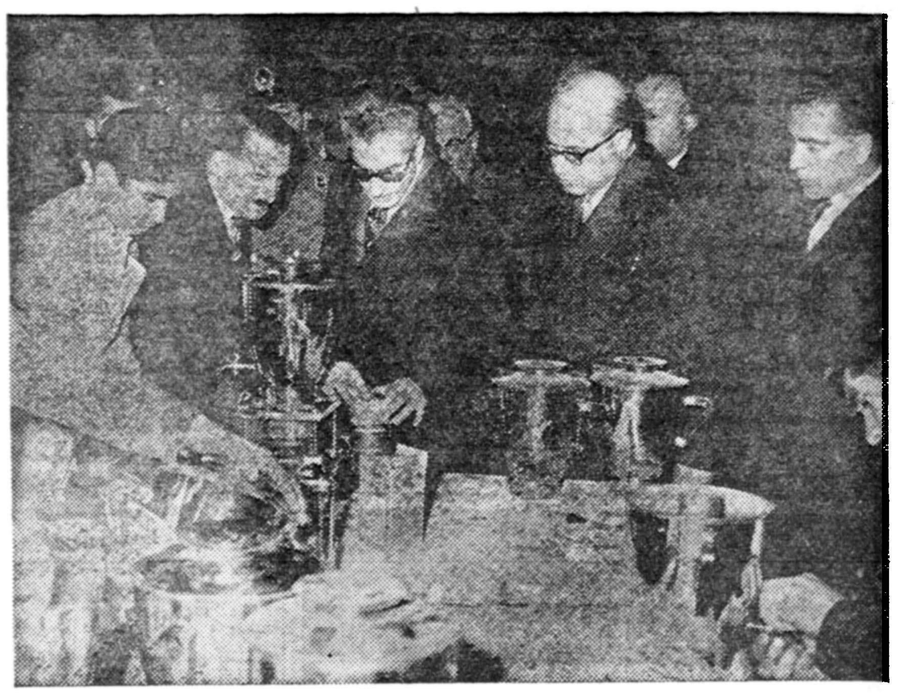

در مورد سماورهای نفتی کارخانه علاءالدین تهران آقای ایمبر مدیرعامل کارخانه توضیحاتی بحضور ملوکانه معروض داشتند. دراین عکس آقای مهندس شریف‌امامی نخست وزیر ، تیمسار سرلشگر ضرغام وزیر دارائی و مهندس ضیائی وزیر صنایع ومعادن حضور دارند.

اشیاء فلزی و سایر ضروریات زندگی کاسته شده ومردم‌نیازمندی های خودرا از کارخانجات داخلی تامین میکنند .

آقای وزیر صنایع و معادن‌اظهار امیدواری کردند که با اقداماتی‌که هم اکنون در دست اجرا است تولیدات فلزی در کشور افزایش می‌یابد و بزودی چند مرکزتولیدی دیگر ایجاد میگردد و بیش ازپیش نظر عالیه شاهنشاه در مورد تامین کار برای مردم کشور و عدم‌احتیاج به محصولات صنعتی خارجی اجرا میگردد .

آقای مهندس ضیائی در پایان گفتند :

کارخانه علاءالدین نیز یکی از آن مراکز صنعتی مفید می‌باشدکه سالیانه یکصد هزار بخاری واجاق نفتی تولید مینماید وسرمایه آن بیش از ۸۰ میلیون ریال است که سی‌درصد آن بوسیله شرکت‌های مختلط انگلیسی و آمریکائی و هفتاد در صد آن بوسیله‌سرمایه‌های داخلی تامین میگردد .

این کارخانه در مساحتی بیش‌از

دوم آنکه بخاریهای ساخت‌ایران باید به تمام معنی با محصول انگلستان همردیف باشد لذا لازم بود معلوم شود که آیا امکان‌تربیت کارگران برای آشنائی برموزکار وتربیت آنها برای آنکه مانند همکاران انگلیسی خود بتوانند از عهده کاربی آیند وجود دارد ؟

مذاکرات با مسئولین وزارت صنایع و معادن ـ که تاکنون هم‌از راهنمائی و همکاری آنها برخوردار میباشیم ما را متقاعد ساخت که دولت ایران جدا از این‌طرح‌استقبال کرده و با تمام قوا بما همراهی و کمك میکند . خوشبختانه وضع قوانین جدید برای تامین و حفظ منافع خارجی ،امنیت‌اقتصادی‌لازم را که بدون آن امکان آمدن‌ما یا هر تهیه کننده دیگر بایران‌بعید بنظر میرسید تامین نمود .

از طرف دیگر بازدید کارخانه‌های ایران ثابت نمودکه کارگران‌ایرانی باتربیت وراهنمائی صحیح قادر به تهیه بهترین محصول میباشند .

آرزومندم که‌اعلیحضرت‌همایونی از وضع کار دیدن فرمایندوامیدوار

درقسمت فنی کارخانه مهندس مربوط توضیحات‌کافی بعرض ملوکانه میرساند .

حقایقی از کنفرانس کازابلانکا

جریان این کنفرانس ثابت کردکه رهبران آفریقائی به‌عبدالناصر اجازهٔ خودنمائی و تظاهر نمیدهند

هنگامیکه اعلیحضرت ملك محمد پنجم رؤسای دول افریقائی را برای شرکت در کنفرانس کازابلانکا دعوت نمود منظور وی این بود که رؤسای دول افریقائی درباره مسائل‌ومشکلات بزرك قاره‌افریقابحث نموده ونظریات خود را درباره این مسائل با روشنی و صراحت و مراعات دانش و بصیرت کامل اظهار دارند .

در حال حاضر قاره افریقا با مصائب و مشکلاتی روبرو است که اهمیت جهانی داشته و انظار جهانیان را بسوی خود معطوف نموده است مثلا موضوع کنگو که منجر بتقسیم اینکشور گشته و موجبات اضطراب ونا امنی در افریقا را فراهم آورده یکی از مسائلی است که نه تنها جنبه‌افریقائی‌داردبلکه جنبه‌بین‌المللی نیز پیدا کرده است. موضوع جزرو مد قضیه الجزایر ومذاکرات برای فیصله این قضیه و همچنین ادامه جنك در این منطقه مسئله‌ایست که جهانیان را متوجه خود ساخته است البته مسئله الجزایر فعلا در شرف حل شدن است و طرفین میخواهند راه حل نهائی اینموضوع بین‌المللی را پیدا کنند .

شك نیست که دولت مراکش و درراس آن اعلیحضرت ملك محمد پنجم پادشاه آن کشور از دعوت کنفرانس کازابلانکا دو منظور وهدف مقدس داشته است نخستین منظور این بوده است که یکنوع حسن تفاهم و توافق سیاسی بین ملل افریقائی ایجاد شود و منظور دوم این بوده است که کنفرانس‌مذکور درکازابلانکا تشکیل گردد چه در حال حاضر معقول نبود چنین کنفرانسی ازرهبران دول افریقائی در نقطه دیگری مثلا قاهره تشکیل گردد بویژه آنکه‌مطامع فرمانروایان قاهره نسبت بدول افریقائی بر هیچکس پوشیده‌نیست.

در حقیقت تمام ملل و دول‌افریقائی موقعیت واحدی دربرابر مسئله الجزایر اتخاذ نمودند ولی دولتهای افریقائی از آغاز وقوع مسئله کنگو تاکنون نسبت باینموضوع روش‌واحدی نداشتند این حقیقتی است که درك آن بسهولت میسر میباشدچه‌قضیه کنگو بعلت مداخله دول مختلف و اقدامات کمونیسم بین‌المللی ودربناه آن اقدامات ناصر بسیار پیچیده و آشفته گشته است بویژه آنکه ناصر ادعا میکند که تنها شخصیت قانونی که حق حکومت بر کنگو را دارد پاتریس لومبومبا میباشد و سایر رجال آن کشور یا خائن و مجرم هستند و یا مزدوراستعمار میباشند

بعضی ازناظران سیاسی عقیده دارند که در کنفرانس کازابلانکا اکثریت دول شرکت کننده نظریه واحدی‌نسبت‌بمسئله کنگواتخاذنمودند ولی مذاکرات کازابلانکا و جلسات سری طولانی که رؤسای هیئتهای نمایندگی در آن کنفرانس تشکیل دادند ثابت میکندکه دولتهای شرکت کننده در اینمورد اتفاق کامل آراء را بدست نیاورده‌اند. بعضی از دول شرکت کننده مایل نبودند که به نفوذ کلمه و اعتبار سازمان ملل لطمه‌ای وارد شود همچنین بعضی از دولتهای دیگر از مداخله کمونیستها در اینموضوع ملاحظه و پرواداشتند موضوع جالبی که‌در این‌کنفرانس بچشم میخورد داستان نخستین‌جلسه کنفرانس مذکور میباشد . عبدالناصر و دستگاههای تبلیغاتی او در آغاز کار در نظر داشتند که در این کنفرانس رهبری و حاکمیت مصر را بثبوت برسانند و در حقیقت‌ریاست کنفرانس و نقطه ثقل آنراازمراکش و شخص پادشاه آن کشور سلب کرده و بخود منتقل کنند ولی آنچه در نخستین جلسه کنفرانس اتفاق افتاد برای بار دیگر ثابت کرد که همانطور که عبدالناصر رهبر عالم عرب نیست رهبر قاره افریقا نیز نمیباشد .داستان‌از اینقرار است‌که ناصر خطابه بلند بالائی بدون‌مشورت با دولت مهماندار و دعوت کننده کنفرانس یعنی دولت مراکش آماده کرده بود و کارمندان مصری‌نسخه هائی از این خطابه را بزبان انگلیسی تهیه کرده بودند که پس از بیان خطابه بین روزنامه نگاران منتشر نمایند و دستگاههای تبلیغاتی و فرستنده های مصری پیش از وقت ادعا میکردند که پس از ایراد خطابه افتتاحیه ملك محمد پنجم پ دشاه مراکش که میهماندار کنفرانس است خطابه غرای عبدالناصر ایراد خواهد شد و بعنوان بمبی درکنفرانس و در جهان صدا خواهد کرد. بعلاوه ناصر عده‌ای از متخصصین تلویزیون راهمراه آورده بود که‌حین ایراد این سخنرانی از وی فیلمبرداری کرده و آنرا بعدا نمایش دهند .

اما اخبار واصله از کنفرانس کازابلانکاحکایت‌میکند که‌اعلیحضرت ملك محمد پنجم خطابه مهم وتاریخی خود را در این کنفرانس ایراد نموده و طرح مهم افریقائی خویش را اعلام داشت و سپس بمحض پایان خطابه جلسه کنفرانس را ترك نمود پس‌از خروج اعلیحضرت ملك محمد پنجم سایر رؤسای هیئتهای نمایندگی نیز سالن کنفرانس را ترك کردند وبه اصطلاح روزنامه فروش های‌خودمان سازمان ملل متفق لطمه‌ای وارد شود یابه عبدالناصر اجازه داده شود که راه توسعه کمونیسم را در کنگو هموار کند .

باوجود اینکه در کنفرانس‌کازابلانکا بسیاری از دول افریقائی و مهمتراز همه دولت تونس شرکت نکردند این کنفرانس وظیفه مهم وجالبی راانجام داد‌و اگر کنفرانس مذکور در اتخاذ بعضی تصمیمات کامیاب گردید باین سبب نیست که عبدالناصر در آن شرکت نموده است بلکه از آنجهت است که رؤسای سایر دول افریقائی به عبدالناصر مجال خودنمائی وتظاهر ندادند و اجازه ندادند که او خطابه های تبلیغاتی و گذائی خود راایراد نماید و دستگاههای فیلمبرداری تلویزیونی خود را بکار اندازد .

رهبران افریقائی که مردان عمل و کار هستند احتیاجی به تبلیغات‌و فیلمبرداری و تظاهرات در اطراف شخصیت فردی خود ندارند . این عبدالناصر است که ناچار است از خود تعریف کند وخودستائی نماید.

بزرگترین خدمتی که کنفرانس کازابلانکا نمود این بود که باردیگر ماسك عبدالناصر را درید و اجازه سخنرانی و فیلمبرداری و تظاهر و دروغ بافی بوی نداد .

انجمن های نظارت انتخابات

درحوزه‌های بندرگز ، مرند ، کرمان ، اهواز ، سیاهگل اهر و الیگودرز تشکیل شد

بندر گز

بدعوت بخشداری‌بندر گزاعضای انجمن نظارت انتخابات این بخش بشرح زیر از طرف معتمدین محل انتخاب شدند آقایان : حاج محمد محقق ، عبدالرزاق لیوانی ، حاج قدرت اله احمدی ، حاج نصر اله رجائی ، حاج علی فخرائی ، حاج سید مهدی خادمی ، حسین وهمیان، علی اوسط سقائی و نصراله هادی پور .

مرند

بدعوت آقای پناهی فرماندارمرند ۳۱ نفر از نمایندگان طبقات‌ششگانه برای‌تشکیل انجمن‌نظارت‌برانتخابات بیستمین دوره قانونگذاری مجلس شورای ملی در فرمانداری حضور یافتند .

پس از اخذ آرا آقایان حاج علی‌اکبر صدیقی‌ـ میر نصرصاحباری طبیب زاده ،بابائی ، قره آغاجی ، مدینه زاده ـ وثوقی ، اکبری و آسائی بسمت اعضای اصلی انجمن نظارت بر انتخابات مجلس شورای ملی انتخاب گردیدند .

کرمان

با نظارت نمایندگان طبقات ششگانه آقایان عباس بهادری ـ قاسم برومند ـ یزد جرد معینیان ـ حمید مرادی ـ خسروی ـ داریوش بهادری ـ غلامرضا نبی زاده ـ محمود عباس زاده ـ و محمد علی برد بار بسمت اعضای اصلی انجمن نظارت بر انتخابات مجلس شورای ملی انتخاب شدند .

اهواز

طبق تصمیم انجمن نظارت بر انتخابات مجلس شورای ملی اهواز برای اخذ رای ٤ حوزه در نقاط حسینیه شمالی ـ حسینیه در نهاد حسینیه حاج قاسم تعیین گردیده است .

هنوز تاریخ اخذ رای در این شهرستان معلوم نیست .

سیاهگل ـ آقایان محمد رضا دهپور ـاسدالله‌منتصری‌ـ ذبیح‌الله درخشان نصرت صمدانی ـ شکرالله نامدار ـ ابراهیم پرتوی ـ احسان پرتوی ـ مرتضی رکنی‌ـ یحیی‌مهدوی بسمت اعضای اصلی انجمن نظارت بر انتخابات مجلس شورایملی از حوزه سیاهگل انتخاب شدند .

اهر ـ از طرف انجمن نظارت‌بر انتخابات مجلس شورایملی روز های ۲۶و ۲۷ دیماه برای اخذ رای‌تعیین شده است ضمنا آقایان مصطفی رضوانی ـ نصرالله شجاعی ـحاج عزیزالله شفیعی‌ـ حبیب‌الله موحدی اشرف احمد زاده ـ حاج‌عبادالله امینی ـ قدرت ملکی رحیم‌کلیبری‌و فرهاد بیداری بسمت اعضای اصلی انجمن نظارت بر انتخابات مجلس شورایملی از حوزه کلیبر انتخاب گردیده‌اند .

الیگودرز ـ بدعوت آقای باقر سعیدی فرماندار الیگودرزنمایندگان طبقات ششگانه در فرمانداری‌حضور یافتند و پس از اخذ رای آقایان رحیم گودرزی ـ مجتبی مدنی ـحاج حبیب‌الله صالحی ـ عبدالرضائی‌ـ کریم توکل ـ باقر گودرزی ـابراهیم گودرزی ـ ابوالقاسم توکل و علی اکبر کاظمی بسمت اعضای اصلی انجمن نظارت بر انتخابات مجلس شورایملی انتخاب گردیدند .

چالوس

برای تعیین‌هیئت رئیسه وانتخاب اعضای انجمن‌های فرعی دربخشداری چالوس جلسه ای تشکیل گردید و پس از اخذ رای آقای حاج ابوالقاسم کیا بسمت رئیس و آقای ضیاءالدین صفاری بسمت نایب رئیس و آقایان ذبیح الله رسولی ، تاج الدین میر فتاحی ، قربانعلی پور کریمی ، رجب داودی بسمت منشی و آقایان محمد تقی‌کیا ، ریحان الله اسلامی ،عباس غفاری بعضویت انجمن انتخاب شدند

مدیر کل جدید بهداری شهرداری گفت:

«مغازه‌های نمونه» درشهردایر میشود

حمله عمومی به تقلب ـ کنندگان در مواد غذائی آغاز میگردد

دیروز آقای دکتر باسقی مدیرکل جدید بهداری شهرداری بخبرنگار ما گفت :

من از بدو خدمت دراین پست تاکنون سرگرم تهیه مقدمات برنامه کارم بودم‌ام ولی آنچه میتوانم از اقدامات این‌چند روزه‌نام ببرم‌موضوع شبانه روزی کردن شش درمانگاه بهداری شهرداری بشرح زیرمیباشد

بیمارستان شهرداری واقع در خیابان مولوی باغ‌فردوس ـبیمارستان لولاگر واقع درخیابان خوش ـدرمانگاه مرکزی میدان سپه ـدرمانگاه‌جوادیه واقع در منطقه جوادیه ـ درمانگاه نازی آباد واقع در منطقه نازی آباد ـ درمانگاه شمیران واقع در تجریش محل شهرداری .

این درمانگاهها طوری مجهز شده وامور اداری آن تنظیم گردیده است که شبانه روز آماده پذیرائی ومعالجه مراجعین میباشد .

وضع کسبه

قبل از این کسبه تهران برای دریافت کارت‌تندرستی اجبار داشتند که به‌اداره مرکزی بهداری شهرداری بیایند وصف بکشند و بعد ازیکروز از کار بیکار شدن معرفی نامه‌بگیرند ولی بزودی ترتیبی داده خواهد شد که برای مراجعه کسبه جهت اخذکارت تندرستی شش مرکز در تهران دائر گرددتا بیشه‌وران هرچه زودتر موفق بدریافت کارت تندرستی گردند .

سلامت اغذیه

برای بهداشت مواد غذائی ترتیبی داده شده است که کنترل شدیدتری انجام شود زیرا سلامت مردم در تامین بهداشت مواد غذائی است . بعقیده من از متقلبین مواد غذائی نباید گذشت و شدیدا باید آنها را تحت تعقیب قانونی قرار داد دراین مورد برنامه مفصلی دارم که‌بترتیب اجرا خواهم کردو بزودی حمله‌ده‌امنه دار عمومی‌به آنها شروع میشود .

راهنمائی لازم است

آقای دکتر باسقی در مورد عدم رعایت اصول بهداشت توسط‌پیشه‌وران گفت :

مردم رابایدراهنمائی کرد وآنطور که لازم است آنها را به وظایف خود آشنا ساخت .

برای این منظور من برای هرطبقه از پیشه وران یك نمونه وضع کار «مدرن» ترتیب خواهم داد باین‌صورت که مثلا یك قصابی تمیز یا سبزی فروش تمیز ویا لبنیاتی تمیز و در یکی از نقاط شهر بطور نمونه دایر خواهم کرد و سایر قصابها راموظف خواهیم کردو سایر قصابها راموظف بهداشتی خودرا درست کنند و این عمل صرفا جنبه راهنمائی خواهد داشت اگر رعایت نکردند آنوقت‌است که آنها را مجبور به اجرای آنچه بطور نمونه نشان داده‌ام خواهم کرد .

آئین نامه

برای هر صنفی آئین‌نامه‌مخصوص آن صنف بامشورت روسای اصناف وکارشناسان مخصوص تنظیم و در دسترس عموم گذاشته خواهد شد رویهم رفته من عقیده دارم که مردم باید خود از بهداشت لذت ببرند و بمیل خود اصول بهداشتی را رعایت نمایندو از روی ترس و دلهره‌رعایت اصول بهداشت بنفع آنها است و ضمنا این نفع به مردم نیز می

آزمایشهای حیرت انگیز دانشمندان ایتالیائی صدای اعتراض محافل مذهبی را بلند کرده است

برای اولین بار جنین انسان خارج از بدن بوجود آمد

دانشمندان اگر پرورش جنینی را که از انعقاد چنین نطفه‌ای بوجود آمده بود ادامه میدادند باغول زنده‌ای که در آزمایشگاه ساخته بودند روبرو میشدند

اعلام آزمایش موفقیت آمیز انعقاد نطفه انسان خارج از بدن انسان بین دوشیشه یاباصطلاح زیست شناسان ایتالیائی «این‌ویترو» هیجانی در بین محافل علمی‌و مذهبی ایتالیا بوجود آورده است .

پروفسور دانیل پتروچی زیست شناس مشهورایتالیائی باکمك دو نفر از اطباء ایتالیائی در بلوین (ایتالیا) موفق شده است برای اولین بار نطفه انسان را خارج از رحم و درداخل آزمایشگاه پرورش داده و موجود زنده‌ای بوجود آورد عمل این دانشمند زیست شناس ایتالیائی این مکان رابوجود آورده است‌که آیا میتوان از این پس مصنوعا در داخل آزمایشگاهها هزاران موجود زنده و از جمله‌انسان ساخت ؟

پروفسور دانیل پتروچی مدت چهار سال در این زمینه باتفاق دو نفر از همکاران خود کار کرده است تا موفق گردیده جنین انسانی که ۲۹ روز خارج از بدن انسان زنده بود پرورش دهد. بر خورد لازم‌برای تشکیل جنین بین سلولهای تناسلی مرد وزن در یك محیط کاملامصنوعی که تمام شرائط بیولوژی وفیزیکی لازم تهیه و ایجاد شده بود صورت گرفت . انعقادنطفه در مایع‌آمنیوتیك (که جنین جنس مونث را در بردارد) ایجاد گردیده نکته جالب توجه این است که تمام آزمایش پروفسور دانیل پتروچی و انعقاد نطفه توسط دوربین عکاسی فیلم برداری شده است . جنین در مدت ۲۵ روز شکل لازم را بخود گرفته وآزمایش در روز ۲۹ عمدا متوقف گردید . دانشمندان ایتالیائی اعلام نمودند که‌عمداآزمایش‌خودرامتوقف ساخته‌اند زیرا احتمال داشت از پرورش این جنین غولی بوجود آید ورشد بعدی جنین غیر طبیعی بود .

تازه‌های پزشکی

عبور از ۵ قاره

اولین بار

بدین طریق گویا «سنتززندگی» که اژن روستان بیولوژیست‌مشهور فرانسوی چند سال قبل اعلام کرده بود نزدیك است ؟ دانیل پتروچی طی‌یك‌کنفرانس مطبوعاتی اعلام‌داشت برای اولین بار عناصر مادی فیزیکی که بعلت آن زایمان بوجود می‌آید مصنوعا خارج از وجود انسان بوجود آمده است بدین ترتیب در آینده نزدیکی برای تولید مثل احتیاج به وجود زن نخواهد بود کارهای علمی حیرت انگیز دانشمندان ایتالیائی مرحله بسیار مهمی را در راه درك پدیده های انعقاد نطفه‌باز کرده است تاکنون آزمایشهائی نظیر آزمایش های پرفسور دانیل پتروچی درجهان صورت گرفته ولی هیچیك‌از این آزمایشها نتایج موفق آمیزآزمایش پروفسور دانیل پتروچی و همکاران او را نداشته است . براشه دانشمند بلژیکی ، پروفسور ژونی دانشمند فرانسوی ، و پروفسور موریکا عضو کالژدو فرانس کارهایی در این زمینه انجام داده‌اند ولی همیشه موفقیت‌آنهادر آستانه‌تشکیل جنین متوقف گردیده است و جنین در ششمین روز مرده است و بدین ترتیب از این مرحله بحرانی که دانشمندان جهان تاکنون نتوانسته‌اند عبور کنندتوسط‌دانشمندان ایتالیائی به‌آن‌تحقق بخشیده شده وعبور شده هشت‌سال‌قبل شتل‌یکی‌ازدانشمندان امریکائی موفق شد از انعقاد تخم انسان در آزمایشگاه فیلم برداری کند ولی دوران انعقاد چنین تخمی بسیار کوتاه بود .

اینك باید دید که دانشمندان ایتالیائی درچه محیط بیولوژیك‌موفق بانجام چنین معجزه‌ای شدند ؟تکنیك آنها چه بوده است ؟

غیر طبیعی

اما توقف آزمایش در بیست و نهمین روز بدلیل آنکه جنین غیر طبیعی رشد کرده و ممکن بود به غولی مبدل گردد نشان میدهد که هنوز کاملا دانشمندان نمیتوانند شرائط لازم را برای پرورش نطفه انسان و تبدیل آن به نوزاد جدیددر خارج از بدن انسان آماده کنند .

بنظر میرسد هنوز اسراری در مورد تغییر شکل ارگانها نفوذ هورمونها و بازی اسرار آمیز بین‌دو نطفه انسانی کاملا شناخته نشده است. این فکر که زنان میتوانند روزی بدون آنکه حامله شده ودوران مشکل بارداری را بگذرانند صاحب نوزاد جدیدی شوند آیا یك خیال واهی است ؟

ژان روستان بیولوژیست مشهور فرانسوی معتقد است که چنین‌نظری واهی نیست بلکه در آینده نزدیکی میتوان به آن تحقق بخشید. آیا دانشمندان حق دارند که دست به چنین آزمایشات زده و آغاز تشکیل نوزادی را در آزمایشگاه بوجود آورند و سپس بعنوان آنکه چنین نوزادی غیر طبیعی رشد میکرده آن را بکشند . اژن روستان معتقد است که بیولوژیست های بولوین در ایتالیا درکار خود زیاده رفته‌اند .

اعتراض محافل مذهبی

روزنامه پیز سرا چاپ ایتالیاکه برای اولین بار از روی کارهای موفقیت آمیز پروفسور دانیل‌پتروچی درزمینه انعقاد نطفه در خارج ازبدن انسان پرده‌برداشت اطلاعات‌بیشتری از قول پروفسور نامبرده درج‌کرده است دانشمند ایتالیائی خاطر نشان ساخته است که یکدستگاه‌الکترونیك که مخصوص فیلم برداری ازآزمایش وی ساخته شده است این امکان را بوجود آورد که وی بتواندازآزمایش خودفیلم برداری کند . پرفسور دانیل پتروچی تاکید کرده است که عمدا آزمایش‌خود رادر بیست‌ونهمین روز متوقف ساخته زیرا احتمال می رفت که توسعه جنین تبدیل بغولی شود. پس از اعلام موفقیت آمیزکار های دانشمند ایتالیائی تمام محافل مذهبی ایتالیا شدیدا به پروفسور دانیل‌پتروچی‌اعتراض‌کرده‌ودرخواست کرده‌اند که زیست شناسان جهان کارهای خود را در چنین زمینه‌ای متوقف سازند . روزنامه کوتی‌دیانو ارگان کاتولیك مقاله‌ای درج کرده و مینویسد محافل کاتولیك و دربار واتیکان معتقدند که‌چنین آزمایشهائی روح و اخلاق بشریت را فاسد می کند و معتقدند دانشمندان جهان‌هرگز نباید اقدام بچنین آزمایشهائی که موجب‌بوجودآمدن‌موجودزنده‌ای‌وسپس کشتن آن میشود دست بزنند .

دانشمندان ایتالیائی در برابر اعتراض شدید محافل مذهبی‌ایتالیا اعلام داشتند که ما فقط این‌آزمایش را برای مطالعه امکانات عملی انجام دادیم و چنانچه ما راهی را که می توان آنرا بنقطه دوری برد باز کردیم هرگز قصد به وجود آوردن مسائل اخلاقی و مذهبی که در چنین راهی وجود دارد نداشتیم .

دانشمندان جهان از پروفسور دانیل پتروچی تقاضا کرده‌اند که- اطلاعات تازه‌ای در اطراف آزمایش خود که برای اولین بار موفق شده است جنین واقعی در خارج از بدن انسان در آزمایشگاه بوجود آورد در اختیار آنها قرار دهد . زیرا تاکنون آزمایش دانشمندان در این زمینه یعنی قبل از تشکیل مرحله اول‌جنین با عدم موفقیت روبرو بوده است

از نتایج محبت!

اخیرا ترجمه فرانسه ای ازکتاب «سفرهای کالیور» در پاریس بوسیله «کلوب کتاب» منتشر شده است که در مقدمه‌آن سطور زیر دیده‌میشود: «محبوبیت «جوناتان سویفت» چنان زیاد بود که وقتی او درگذشت همه مردم دوبلین بخانه اش روی‌نهادند و وارد اطاقش شدند . ستایندگان او بقدری علاقه داشتند که یادگاری از او پیش خود داشته باشند که در مدتی کمتر از یکساعت ، سر مزیز او بکلی از موهای نقره گونش عاری شد وبکدانه مودر سرش باقی نگذاشتند !»

ریتاهیورث:

میخواهم مجرد باشم

ریتاهیورث اینك دررم بسر می‌برد. ولی از ورود در مجامع عمومی خودداری میکند.

ریتاهیورث قرار است بزودی به اسپانیا رفته ودر فیلمی باتفاق‌رکسی هاریسون بکارگردانی ژرژ مارشال شرکت کند .

تولید کننده این فیلم جیمزهیل همسر ریتاهیورث است.

ستاره سینمای امریکا امروز باتفاق دو دختر خود ربکا ویاسمین که از ارسن ولز و علی خان دارد در یك ویلای خصوصی در حوالی رم بسر میبرد. وی طی یك کنفرانس خصوصی اظهار داشت که چهار شوهر قبلی را سرنوشت بمن تحمیل کرد . وی اظهار داشت که زندگی. من با پنجمین شوهرم رضایت بخش‌نیست و ترجیح میدهم بطور مجرد زندگی کنم.

طغیان سن

عکس صفحه

بدنبال بارانهای سیل‌آسای‌روزهای اخیررودخانه سن درپاریس طغیان کرد ووحشتی در دل مردم این شهر بوجود آورده

سیزدهمین ستاره

-۲۴۱-

نقشه «ارنولد»عملی میشد پاداش بیشتری میگرفت .

***

هنگامیکه «گودفری» جریان این‌واقعه راشرح میداد چند بار نزدیك بود سلیا از شدت خشم فریاد بزند .

حالت عجیبی در خود احساس میکرد ، چشمانش سیاهی میرفت و حال تهوع باو دست میداد ولی بهر زحمت بود کنترل اعصاب خودرا حفظ کرد و در حالیکه چشمان خود را بدهان گودفری دوخته بوداین ماجرا را از ابتداء تا انتها گوش کرد .

دختر جوان پس از شنیدن این داستان غم‌انگیز با دلی شکسته واندوهناك به‌خیاطخانه بازگشت .

خیابان ها در این وقت روز شلوغ بود ولی سلیا بدون توجه به صحبت های عابرین با شتاب خود را بمغازه بانو «تورلی» رسانید.

دلش میخواست تنها در گوشه‌ای به نشیند تا شاید اندکی از شدت هیجانات درونیش کاسته شود ولی هنوز پشت میزش قرارنگرفته بود که در باز شد و سر و کله خانم «کربی» و بانو « سلون » پیدا شد .

«کربی» دنباله صحبت خود را گرفته‌بود :

- «سلون» شنیدید سروان «کول» چه میگفت :- بله وقتی که یك تاجر اسب بدرجه ژنرالی برسد ، بیش از این‌نمی‌توان ازاوانتظار داشت . این آقای «ارنولد» پیش از جنك دلال‌اسب بود!..

همینکه نگاه «کربی» به سلیا افتاد موضوع صحبت را تغییر داد :

- خانم سلیا ، میدانم که قدری دیر کردم . ولی جریان قضایا طوری بود که‌نمی‌توانستم سرموقع باینجا بیایم خواهش میکنم به «میس‌پری»اطلاع‌دهید که برای آزمایش آماده هستم .

خانم «کربی» با بیحالی خود را روی یکی از صندلی ها انداخت ونفس عمیقی کشید .

سلیا با عجله از پله ها بالا رفت و پس از آنکه موضوع آمدن «کربی»را به «میس‌پری» اطلاع داد دوان دوان خود را به سالن رسانید .

تمام آن‌روز صحبت‌ازفرار «ارنولد»بود بعضی هااز شنیدن این خبر خنده راسر میدادند جمعی شورشیان را مسخره میکردند و

-۲۴۲-

گروهی مانندخانم «کربی» از سابقه «ارنولد»بحث میکردند.

همه این عده در یك موضوع متفق بودند و آن اینکه ارنولد مانند سایر ژنرالهای شورشیان آدم بی‌شخصیتی بود . همه براین عقیده بودندکه‌اگر انگلیسها نتوانند دژ«وست‌پوینت» را نیزاشغال کنندد‌رنتیجه فرار «ارنولد» به‌نقشه های جنگی شورشیان‌دست یافته‌اند وباین ترتیب کار آنها تایکماه دیگر یکسره‌خواهد شد .

با همه این صحبت هاسلیا پیوسته بخود دلداری‌میدادو‌گفته‌های «لوك» رابخاطر می‌آورد و تسکین خاطری در خود احساس میکرد .از آن گذشته اشخاصی که به خیاطخانه «تورلی» رفت و آمد میکردنداز طبقه مخصوصی بودنداز کجا معلوم که‌همه مردم چارلستون اینطور فکر می‌کنند . بااین افکار بخودش تسلی میداد .

ولی میهن‌پرستان همچنان سکوت کرده بودند . غیر از خنده و شوخی طرفداران پادشاه چیزی بگوش او نمیرسید.

دلش می‌خواست فریاد بزند . همه مشتریها را از سالن‌خیاطخانه بیرون کندولی جلواحساسات خود را میگرفت و بالبخند بمراجعه کنندگان جواب میداد .

بعد از ظهر آن‌روز رگبار شدیدی گرفت و تا هنگامیکه ریزش باران ادامه داشت هیچکس در مغازه را باز نکردو موقعی که باران قطع شد آنهائی که کار خود را انجام داده بودند از مغازه خارج شدند وسالن خیاطخانه برای چند دقیقه‌ای کاملا خلوت شد .سلیا پس از آنکه نفسی براحتی کشید پشت میزش قرار گرفت ولحظه‌ای نگذشته بود که صدای‌باز شدن در توجه او را جلب کرد و ناگهان قلبش فرو ریخت .صوفی همسر پسرعموی اووارد سالن شد .

بزحمت توانست لبخندی بر لب آورده و قیافه عادی خود را حفظ کند .

صوفی‌هنگامیکه سلیا را پشت میز خیاطخانه دید باتعجب‌گفت:

-چطور ! هیچ نمیدانستم شما دوباره دراینجا مشغول کار شده‌اید !

سلیا بایك لبخند مصنوعی جواب داد:از چندی پیش دوباره‌اینجا مشغول کار شده‌ام .

-من فکرمیکردم شماهنوز منزل خانم «لیسی»هستید .

سلیا با لحن آرامی گفت :

-۲۴۳-

- برای همیشه که نمی‌توانستم منزل خانم «ویویان»بمانم.

-نه، برعکس خیال میکنم ، آنجا برای شما از هر حیث مناسب بودو خانم ویویان هم خیلی خوشحال میشد که برای همیشه نزد او بمانید .

سلیا که از شدت خشم نزدیك بود فریاد بزند به‌تندی گفت :

- در زندگی دوست دارم همیشه مستقل باشم و سر بار کسی نگردم .

- ولی کارکردن در اینجا ... و سرو کله زدن با اشخاص غریبه ...... صورت خوشی ندارد . من اگر جای شما بودم حاضر نمیشدم حتی‌یك‌دقیقه پشت این‌میز به‌نشینم .

سلیا هرچه کرد منظور اصلی صوفی را نفهمید و در حالیکه سعی میکرد خونسردی خود را ازدست ندهد گفت :

- متاسفم که اسم خانوادگی ما یکی است ولی اطمینان داشته باشید بهیچکس نخواهم گفت که شوهر شما پسر عموی من است.

- خواه شما بگوئید خواه نگوئید ، مردم بالاخره باین موضوع پی می‌برند .

پس از آن مثل اینکه می‌خواست به سلیا دلداری بدهد افزود :

-مطمئن باشید . سرانجام شمارا از این وضع نجات میدهیم. نمیدانی «روی» چقدر نسبت بشما علاقمنداست . اغلب از شما صحبت می‌کنیم ، می‌خواهیم کاری کنیم که شما از این وضع رهائی یابید .سال گذشته هنگامی که خبر نامزدی شما را با جیمی شنیدیم نمیدانی چقدر خوشحال شدیم افسوس بیچاره جیمی..... ولی بازهم نگران نباشید من‌اطمینان دارم ...

سلیا که‌دیگر حوصله‌اش تمام شده‌ونزدیك بود عنان‌شکیبائی را از دست بدهد گفت :

- خیلی متشکر م .

- خیلی متشکرم ، من از وضع کنونی خود کاملا راضی هستم احتیاج ندارم کسی برایم کاری انجام دهد وبه‌اندازه کافی ....

صحبت سلیانا تمام ماند . دراین هنگام باز در سالن باز شدو صوفی روی خود را برگردانید . تازه وارد خانم تورانس خواهرشوهر صوفی بود .

نوشته : احمد احرار
سردبیر اطلاعات جوانان

-۳-

شهرداری مشمول تحول

کرسی آزاد میشود ...

درهمین اوقات ، مرحوم فصیح‌الملك شوریده شیرازی که از شعرای باقریحه معاصر بود و از نعمت بینائی بهره‌نداشت روزی با الاغ بشهر وارد میشود و مامورین بر حسب معمول از وی مطالبه عوارض میکنند . شاعر بیچاره متعذر میشود که پولی همراه ندارد ومامور وصول بدون چون و چرا رکاب اورا برمیدارد و میگویداین گروی پول ، هروقت پول آوردی رکاب را از گرو درمی‌آورد .

شوریده رنجیده خاطر بخانه میرسد و بجای پول این دوبیت را میسراید و نزد رئیس اداره نواقل میفرستد :

توئی رئیس نواقل ، مدارت از خرهاست
گمان بری ملك ومالك‌الرقابستی ؟
بری رکاب خلایق زبهریك دوقران
ززین بیفتی الهی ، چه بدرکابستی !

بهرحال ،بلدیه بعد از مشروطه باعواید مختصری که ازراه همین عوارض بدست می‌آورد در تشکیلا تخود تجدید نظرمیکند و چند اداره از قبیل اداره میاهی «برای اداره قناتهای وقفی شهر» اداره ارزاق «برای نظارت درکار نان» اداره ساختمان و غیره به ادارات آن افزوده میشود اما درهرحال ، سروشاخ این ادارات با متولیان و متنفذین وادارات دیگر که دخلشان به بی‌صاحبی شهر بسته بود بنداست . کمااینکه متولی ها در کار قناتها موش میکشتند و خزانه‌داری مسئله نان را بکلی تیول خود داشت و متنفذین بچیزی که گوششان بدهکار نبود اخطارهای اداره‌ساختمان شهرداری بود !

یکی از شهردارهای لایق و بیغرض بعد از مشروطه که‌باغچه کاری میدان بهارستان یادگار اوست مرحوم اشرف‌الملك یامنطق الملك جد آقایان‌منطقی هابود و چون در موضوع قناتها بامتولیان شاخش بند شده بود بچه‌های شهر تصنیفی ساخته بودند که در کوچه و بازار میخواندند :

منطق‌الملك حاکم قنوات برمحمدوآل او صلوات !

اقدامات جدی ، برای اصلاحات بلدی درایران از کابینه کودتا شروع شد. دراعلامیه‌ایکه رئیس کابینه کودتا صادر کرد و برنامه‌های اصلاحی خود را برای اطلاع مردم یادآور شد ضمنا تاکید شده بود :

«توام باتغییرات اساسی مقرر خواهد شد که اقدامات جزئیه برای خاتمه دادن بوضع فلاکت آمیز پایتخت و سایر مراکزایران بعمل آید . برای این مقصود بلدیه معاصری باتشکیلات وسیع و مهم تاسیس خواهد شد که پایتخت ایران منظری شایسته کرسی یك دولت شاهنشاهی داشته باشد و فلاکت‌های بیحد و حصر سکنه آن‌خاتمه پذیرد . همین اقدام نسبت بسایر بلاد ایران بعمل‌خواهد آمد زیرانباید محروم ازنعمتی باشندکه پایتخت «ازآن متمتع است».

فردای صدور این‌اعلامیه، در جنب‌فعالیتهای کشوری ولشکری بلدیه نیزدست باقدامات تازه‌ای زد .

اول از همه چراغهای فانوسی تبدیل بچراغ برق‌شدو همانشب تاجائی که‌سیم برق‌پیش رفته‌بود در خیابان لاله‌زار ودرمیان اجتماع مردم‌وبانك صلوات چراغهای برق روشن گشت‌وسیم کشی مرتبا ادامه پیدا کرد .

سپس ساختمان بلدیه شروع‌شد ، مامورین بلدیه چندسال‌پیش ازآن از اطاقهای مخروبه‌ای که‌درشمال میدان توپخانه قرارداشت برای انبار وتمرکز تشکیلات بعضی ادارات استفاده میکردند ودر کابینه کودتا . همین بنارا پایه عمارت جدیدی برای‌شهرداری قرار دادند که‌هنوزهم محل‌شهرداری است «بایددانست که‌شهرداری از لغات‌موضوعه فرهنگستان استو تاپیش ازوضع کلمه‌شهرداری باین تشکیلات بلدیه میگفتند».

همچنین قیرریزی واسفالت خیابان هامورد توجه قرار گرفت واسفالت خیابان چراغ‌برق مقدم‌بر سایر خیابانها شروع شد .

ازطرف‌بلدیه بازرسانی مامور سرکشی به‌دکانهای چلوکبابی، کله‌پزی ، سلمانی ، حمامی وغیره شدند . این‌مامورین لزوم مراعات بهداشتو رعایت حقوق مردم رابکسبه یادآور میشدند وبرای حذف تابلوهائی که‌بزبان لاتین نوشته شده بوداخطارمیکردند واز کسبه تعهد میگرفتند در مغازه‌های خودرا برنك سبز درآورند وتعطیل‌عمومی‌روز جمعه‌را مراعات نمایند . همین اقدامات پایه اصلاحات بعدی شهرداری شدکه درزمان اعلیحضرت فقید دنبال گشتو تاامروز ادامه دارد ...

ناتمام

شهرداری و مردم

عنوان بحث تازه ستون کرسی آزاد است . شماهم لطفا با ارسال نظرات خود دربحث جدیدما شرکت‌کنید

آئین‌نامه جدید امتحانات دانشسر ایعالی

درآئین‌نامه جدید اگر دانشجوئی در دو دوره متوالیا از متوسط کمتر باشد از ادامه تحصیل محروم خواهدشد

بطوری که خبرنگار ما کسب اطلاع کرده آئین نامه امتحانات دانشسرایعالی در سال جاری تغییر نموده‌است. آئین نامه جدید دارای ۱۰ ماده باین شرح می باشد :

ماده ۱ـ منظور از امتحان در این آئین نامه تعیین ارزش کار دانشجو در یك دوره از یك درس اعم از عملی و نظری است .

ماده ۲ـ برای هر درس در پایان دوره باید امتحان بعمل آید . استاد میتواند علاوه بر این امتحان در اثناء دوره نیز امتحاناتی ازدانشجویان بعمل آورده نتیجه آنها را در امتحان پایان دوره اثر بدهد . و نیز میتواندامتحان پایان دوره را بقسمتی از درس که قبلا امتحان نشده است تخصیص بدهد .

تبصره ـ مسئول نمره امتحانی‌هر درس استاد یا دانشیار صاحب کرسی مربوط است .

ماده ۳ ـ در مورد دروسی که‌قسمت های عملی و نظری دارد شرکت در امتحان نظری توفیق در امتحان عملی است . نمره های مربوط به قسمت‌های عملی و نظری هر درس با تصویب استاد مسئول آن درس بصورت نمره واحد گزارش داده میشود .

ماده ٤ـ نتیجه امتحان هر درس بصورت .بسیار خوب.خوب . متوسط ضعیف‌ومردود داده خواهد شد بسیار خوب نماینده ٤ارزش و خوب ۳ ارزش و متوسط ۲ ارزش و ضعیف یك ارزش و مردود صفر میباشد . و رویهم رفته نمره‌ای که از امتحان هر درس بدست می آید عبارت است از حاصل‌ضرب‌ارزش‌حاصل‌از امتحان آن درس در مجموع واحد های آن درس نمایش این درجات با حروف و معادل آن با اعداد و تعداد امتیازات آن بصورت زیرین میباشد :

درجه معادله عددی	علامت تعدادارزش در هر واحد
بسیار خوب ۱۷ـ۲۰	الف ٤
خوب ۱٤ـ۱٦	ب ۳
متوسط ۱۲ـ۱۳	ج ۲
ضعیف	د

۱۰ـ۱۱ مردود ۰تا۹

تبصره ـهر گاه استادی نتایج‌درس خود را بصورت عددی از یك تا بیست بدهد مدیریت دروس نمره های عددی را بصورت درجات بالا و غیر عددی ثبت خواهد کرد .

ماده ۵ـ برای گرفتن معدل هردوره باید مجموع ارزشهای بدست آمده بر مجموع واحد های گرفته شده تقسیم گردد .

ماده ٦ـ معدل کل هر دانشجوپس از خاتمه تحصیلات عبارت خواهدبود از حاصل تقسیم مجموع ارزشهای بدست آمده بر مجموع واحد های دروس گرفته شده با احتساب واحد درسهائی که مردود شده است و در مورد تعیین رتبه دانشجویان معدل نمرات عددی ملحوظ خواهد شد .

ماده ۷ـ حداقل نمره قبولی در هر درس «ضعیف» و برای معدل دروس در دوره و یا هر سال و یا در خاتمه تحصیلات متوسط خواهد بود .

ماده ۸ـ هر گاه معدل دانشجوئی در دوره‌ای از متوسط کمتر باشد بوی اجازه داده میشود که برای دوره بعد ثبت نام کند و اگر در این دوره نیز معدل او کمتر از متوسط باشد ازادامه تحصیل در دانشسرای عالی محروم خواهد شد .

ماده ۹ـ نمره‌ایکه بدفتر امتحانات داده میشود قطعی است و هیچگونه تجدید نظر در آن پذیرفته نخواهد شد .

ماده ۱۰ـ این‌آئین‌مربوط بامتحانات دروسی است که بر طبق برنامه جدید دانشسرای عالی مصوب هشتمین جلسه شورای عالی مورخ هفتم خرداد ماه ۳۹ انجام می یابدوتکامل‌امتحانات دروسی که برطبق برنامه سابق‌اکنون در سالهای دوم و سوم در جریان‌است نمی باشد .

ضیافت مدیر اطلاعات

بافتخار سید محمد نواب

آقای مسعودی تمثال شاهنشاه وملکه را به آقای سیدمحمدنواب اعجوبه هندی اهداء میکند

از ساعت ٥ بعد از ظهر روزشنبه مسعودی‌طی بیاناتی ازروابط دوستی دو محل باشگاه جدید اطلاعات واقع در خیابان سپهبد زاهدی از طرف آقای مسعودی مدیر اطلاعات‌ضیافتی بجای بافتخارسیدمحمدنواب قهرمان استقامت دوچرخه سواری برپا بود

در این ضیافت تیمسار سپهبد حمیدی رئیس سازمان تندرستی اعضاء سفارت هند ، مدیران باشگاه های ورزشی وجمعی‌از روزنامه‌نگاران حضور یافته بودند .

پس از پذیرائی از مدعوین آقای

بازدید فرهنگیان از مناطق نفت‌خیز

بمناسبت عزیمت ده نفر ازروسای ادارات فرهنگ استان تهران وروسای بخشهای فرهنگی حومه که بنابدعوت شرکتهای عامل نفت به خوزستان خواهند رفت مجلس‌ضیافتی ازساعت ٤ و نیم بعد از ظهر روز شنبه ۲٤ دیماه در منزل‌آقای فتح الله سعادت رئیس اداره روابط عمومی شرکتهای عامل نفت برپا بود در این ضیافت آقای کوثری مدیر کل و معاونین و روسای ادارات فرهنگ استان تهران و چند تن از کارمندان شرکتهای عامل نفت وخبرنگاران جراید حضور داشتند .

آقای کوثری خطاب بمدعوین گفت من برای چندمین بار از اینهمه لطف و محبت شرکتهای عامل نفت که نسبت به روسای ادارات فرهنگ و دبیران ابراز داشته و آنها را برای مطالعه‌علمی‌بمناطق‌نفت خیزخوزستان میبرند صمیمانه سپاسگزاری میکنم اجرای این برنامه های مفید که از طرف شرکتهای عامل نفت برای فرهنگیان انجام میگیرد علاوه برآنکه نتایج مفیدی در تدریس معلمین در بر خواهد داشت سطح معلومات‌علمی آنها را در رشته های زمین شناسی، حفاری ، برق و غیره بالا میبرد و نتیجه کسب این‌معلومات هنگام‌تدریس باید دانش آموزان کشور خواهد شد .

ایران صاحب یکی ازمجهز ترین کارخانجات چینی سازی میشود

کارخانه چینی ایران از سال آینده ظروف و وسایل چینی خواهد ساخت

کاشی‌های چینی ساخت کارخانه چینی ایران هم‌اکنون بامرغوبترین کاشی‌های چینی جهان برابری میکند

شاهنشاه پس‌از افتتاح‌کارخانه‌چینی ایران تاریخ افتتاح‌کارخانه‌را که همراه اولین واگن‌ازکوره خارج‌شد ملاحظه‌میفرمایند

ایران در ذشی سازی سابقه طولانی دارد . مهارت ایرانیان را درتهیه کاشی بخصوص رنك‌آمیزی آن ، درآثار تاریخی اصفهان و نقاط دیگر میتوان یافت.

آنان که ایرانیان راباسایر ملل مقایسه کرده‌اند معتقدند که‌ایرانی باهوش‌است وقدرت فراگیری‌زیادی دارد.

یکی از عوامل عمده پایداری ایران وایرانیان درمقابل حوادث بزرك تاریخی و حفظ استقلال مملکت همان هوش مخصوص ایرانی بوده است.

دردنیای امروز برای حفظ‌استقلال مملکت باید استقلال‌اقتصادی‌داشت استقلال آینده مملکت بستگی به استقلال اقتصادی آن دارد تصمیم شاهنشاه به‌انجام یك تحول‌اساسی دراقتصاد مملکت برای تضمین آینده آن این فرصت را به افراد مملکت میدهد که در انجام اراده شاهنشاه بکوشند و باایجاد بین سازمان صنعتی پشمباف تهران وکارخانه چینی ایران مسافتی‌فاصله وجود دارد.

هنگامیکه شاهنشاه کارخانجات سازمان صنعتی پشمباف تهران را ترك میفرمودند اتوموبیل سلطنتی آماده بودولی شاهنشاه‌اراده‌فرمودند که‌این فاصله راپیاده طی فرمایند.

این خود میرساند که بازدیداز کارخانجات‌تولیدی تهران‌وسازمان صنعتی پشمباف تهران موجبات خستگی شاهنشاه رافراهم نساخته است.

دربازدید از این کارخانه نیز آقایان مهندس شریف‌امامی‌نخست وزیر ، دکتر طاهر ضیائی وزیر صنایع و معادن ، تیمسارسرلشکر ضرغام وزیر دارائی ، دکتربهرامی وزیرکار ، تیمسار سپهبد آریانا ژنرال آجودان شاهنشاه آتابای میرشکار مخصوص شاهنشاه،دکتر کیقبادی معاون وزارت صنایع و معادن ، مجیدیان مدیر کل بانك میتوان کارهای بزرگی‌برای‌مملکت انجام‌داد.

هدف موسسین کارخانه

هدف موسسین کارخانه چینی ایران احیای صنعت دیرینه و ملی ایران واستفاده از منابع ومواد اولیه‌معدنی کشور وصرفه‌جوئی در مصرف ارز مملکت بوده است و مقدمات رسیدن باین هدف‌بالاحداث مجهزترین کارخانه کاشی چینی پی‌ریزی شده است.

این کارخانه که درحال حاضر سالانه در حدودپنج‌میلیون عدد کاشی چینی لعابی قادر است تولید کند میتواند قسمت اعظم احتیاجات مملکت را تامین نماید. ولی‌همانطور که اشاره کردیم‌این تازه قدم اول است که برداشته شده چون بانصب وبکار افتادن ماشین آلات جدید درمباختمان تازه ظرفیت تولید کارخانه متجاوز از بیست میلیون عدد کاشی چینی لعابی و ۱۸۰هزار مترمربع انواع آجرهای موزائیك برای قالب گیری آماده می‌کرد مورد بازدید قرار گرفت . آنگاه دستگاههای بزرك قالب‌گیری خودکار مورد بازدید ملوکانه قرار گرفت .

کاشی هائی که‌از قالب خارج میگردید وارد کوره بزرك شده وپخته میشدو سپس‌از کوره خارج میگردید.

کاشی های‌مذکور بعداز خروج‌از کوره‌روی‌دستگاه‌مخصوصی که مجهز به‌نوار متحرك بود قرار میگرفت و زوائد اطراف آن گرفته شده وپس‌از شستشو بادستگاه دیگری لعاب زده میشد وبرای منتقل‌شدن بدومین‌کوره جهت ثابت شدن‌رنك لعاب آماده میگردید .

همانطور که‌اشاره کردیم تمام‌این کارها بطور خودکار انجام میگرفت.

درطول‌بازدیداز کارخانه‌بوسیله‌مدیر عامل کارخانه توضیحات لازم بعرض میرسید ومتصدیان قسمت ها وکارگران به‌پرسش های شاهنشاه پاسخ میگفتند .

اجازه بهره برداری

درمقابل کوره مخصوص لعاب دوسفانت دردوسفانت وپنجسفانت در پنجسفانت افزایش خواهد یافت .

بهترین خاك چینی

اولین قسمت از کارخانه که‌مورد بازدید قرار گرفت انبار خاك چینی بودکه در فضای آزاد درجه‌بندی‌و نمره گذاری شده بود . در اینجا باستحضار ملوکانه رسید که خاك چینی مزبور از معادن کشوربدست می‌آید آزمایش هائی که بعمل آمده نشان داده‌است که یکی از بهترین انواع خاك چینی است.

شاهنشاه پس‌از بازدید از انبار وارد سالن عظیم کارخانه کاشی‌سازی شدند.

ماشین آلات مختلف وکوره‌ها هریك بنوبه خود مشغول کار بود آسیاهای خاك چینی و دستگاههای گردان مخصوص که این خاك را ملی وچندتن از شخصیت های‌دیگر حضور داشتند .

رقم فوق‌العاده

برای آنکه اهمیت احداث‌کارخانه چینی ایران برای خوانندگان‌معلوم شود کافی است‌بگوئیم که درسال ۱۳۳۷میزان واردات کاشی لعابی درحدود هفت میلیون عدد وارزش آن معادل ۳۰ میلیون ریال بوده است . اگر ظروف چینی ووسایل بهداشتی از قبیل روشوئی وامثال آن‌رابحساب آوریم رقم‌فوق‌العاده سنگین خواهد بود.

اگر مابتوانیم احتیاجات مملکت را از حیث کاشی‌چینی‌لعابی‌وظروف چینی ووسایل‌بهداشتی در داخله تهیه کنیم هرسال از خروج مقادیر زیادی ارز جلوگیری کرده‌ایم و باارزی که بدینوسیله ذخیره‌میشود کارخانجات مختلف مملکت را به تدریج ازخارج بی‌نیاز نمایند.

هرکارخانه‌ائی که در مملکت‌ساخته شود یکقدم درجاده ترقی برداشته شده است . خوشبخت کسانی که این قدم‌هارا برمیدارند و برای‌خود نام افتخار آمیزی بدست می‌آورند کسانی که عاشق پیشرفت مملکت هستند صدای کارخانه‌ها و حرکت چرخهای آنها بهترین و دلپذیر ـ ترین آهنگ هااست.

کارخانه چینی ایران

روز سه‌شنبه گذشته شاهنشاه یکی دیگر از کارخانجات نوبنیاد کشور را افتتاح فرمودند . این کارخانه که کارخانه چینی ایران نام‌داشت‌بعداز کارخانجات تولیدی تهران وسازمان صنعتی پشمباف تهران مورد بازدید قرار گرفت .

نمای خارجی موزه تهران قدیم

موزه تهران قدیم

دراین موزه تهران قدیم، محله‌ها، کوچه‌ها، بازارها و لباسها مجسم میشود

بطوریکه ازاداره‌کل‌موزه وفرهنك عامه هنر های زیبای کشور اطلاع میدهند دریکی‌از محلات قدیمی‌تهران درمبنای کهنه معروف‌بخلوت امیرکبیر موزه‌ای بنام «موزه تهران قدیم » در دست تشکیل است .

در این‌موزه تهران قدیم بامحله ها، کوچه‌ها وبازارها بوسیله عکس‌ها ولباس‌هاوماکت‌ها مجسم خواهد شد.

ازهم‌اکنون کارگاههای اداره‌کل موزه وفرهنك عامه مشغول تهیه‌عکس ها و لباسهائی هستندکه‌در تهران‌قدیم مورد استفاده داشته است .

آقای بامشاد رئیس اداره کل موزه‌ها وفرهنك‌عامه هنرهای زیبای کشور در مورد تشکیل این موزه بخبرنگار ما گفت :

«موزه تهران قدیم» بامحلی که برای تشکیل آن‌در نظر گرفته‌شده ازهرنظر جالب خواهد بود بخصوص برای سیاحان خارجی که‌علاقه دارند از وضع‌و طرززندگی مردم در تهران قدیم اطلاعاتی بدست بیاورند .

اداره کل‌موزه ها بموازات‌تشکیل موزه تهران قدیم دست بتهیه موزه های دیگری نیز زده است‌که مادر مورد موزه (۱۲۹۹) که‌در عمارت کلاه فرنگی قزوین تشکیل می‌شود مفصلا صحبت کرده‌ایم .

اداره کل موزه ها در حال حاضر موزه‌های زیررااداره میکند .

موزه مردم شناسی

این موزه در دوران سلطنت اعلیحضرت فقید تشکیل شده ولی شده است .

موزه هنرهای ملی

موزه هنرهای ملی ازآثار ارزنده هنرمندان کشور ترتیب یافته است دراین موزه می‌توان‌از آثار هنرمندان ایرانی مانند تابلو های مینیاتور ، شاهکارهای منبت‌و خاتم ، مشبك ، کاشی و تذهیب و دیگر هنرهادیدن نمود .

موزه هنرهای تزئینی

ایرانیان هنردست که مدتهااز شنیدن الحان خوش‌موسیقی ودیدن مجسمه های بدیع‌و صورت سازیهای عالی محروم بودند. بکار ساختن‌نقوش زیباو گل‌بوته بروی پارچه و سایر اشیائی که‌باآن سروکارداشت‌پرداختند وامروز مجموعه بسیار زیبائی ازهنر های دستی برای مابجامانده است که این‌آثار درموزه‌هنرهای‌تزئینی بدست آقای یحیی ذکاء درقصبه‌های جالب بانور وآرایش متناسب درمعرض دید عموم قرار گرفته است .

موزه کاخ ابیض

درموزه کاخ ابیض تابلو های نفیسی از آثار کمال‌الملك و سایر هنرمندان دو قرن اخیر بچشم میخورد بعلاوه تخت معروف‌به‌مرمر و بنای قدیمی تالارالماس نیزجزو موزه‌مزبور بشمار میرود .

بطوریکه آقای بامشاداظهار داشت با توجهی که آقای پهلبد ریاست عالیه هنرهای زیبای‌کشور بامرتشکیل موزه درشهرستانها مینماید اداره‌کل موزه ها بزودی موزه‌ای نیز درآبادان افتتاح خواهد نمود .

ضمنا درنظر است‌بسبك موزه‌های بزرك دنیا در تهران موزه‌ها شبهانیز برای بازدید مراجعین بازباشد این کاراز بهمن‌ماه آغاز خواهد شد .

نامبرده در خاتمه اضافه کرد.تاسیس موزه‌های مختلف به پیشرفت فرهنك کشور از راه‌مطالعه‌نظری‌کمك میکند وبرای همگان وسیله پژوهش علمی آسان فراهم میسازد .

نمای داخلی موزه کاخ ابیض

موزه‌ها وفرهنك‌عامه هنرهای زیبای کشور در مورد تشکیل این موزه بخبرنگار ما گفت :

«موزه تهران قدیم» بامحلی که برای تشکیل آن‌در نظر گرفته‌شده ازهرنظر جالب خواهد بود بخصوص برای سیاحان خارجی که‌علاقه دارند از وضع‌و طرززندگی مردم در تهران قدیم اطلاعاتی بدست بیاورند .

اداره کل‌موزه ها بموازات‌تشکیل موزه تهران قدیم دست بتهیه موزه های دیگری نیز زده است‌که مادر مورد موزه (۱۲۹۹) که‌در عمارت کلاه فرنگی قزوین تشکیل می‌شود مفصلا صحبت کرده‌ایم .

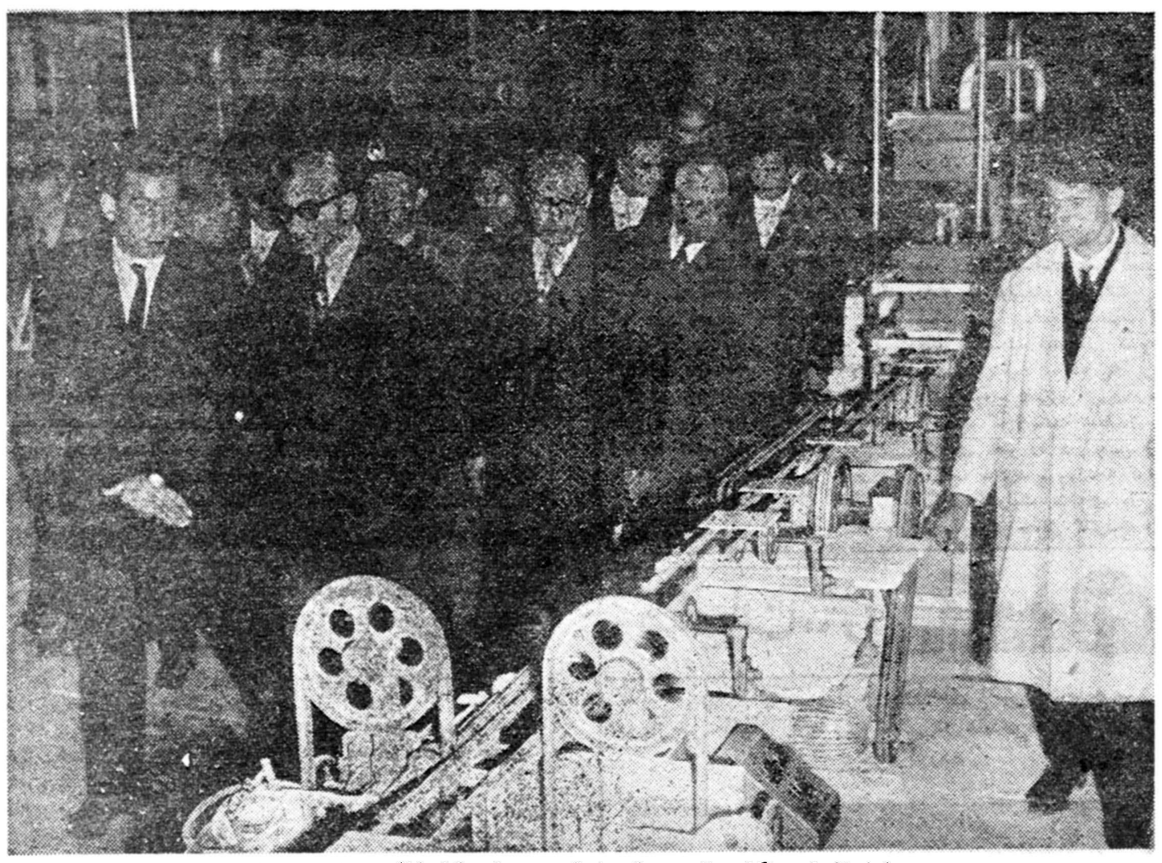

شاهنشاه هنگام بازدید یکی‌از قسمت‌های کارخانه چینی ایران

اجتماعی

مردم حرف میزنند

درددلها، مشاهدات، پیشنهادها، سؤالات، شکایات و خبرها از زندگانی روزانهٔ مردم

شماره تلفن تغییر کرد

از امروز شمارهٔ تلفن این ستون تغییر کرد و شماره ۳۰۰۱۰ وداخلی ۲۶ مخصوص گفتگو کنندگان تلفنی گردید.
بنابراین از خوانندگان ارجمند خواهش میکنیم که برای‌تماس گرفتن باما فقط از شماره مزبور استفاده کنند و چنانچه تلفن اشغال باشد، صبر کنند تا آزاد شود.
ضمنا روزهای جمعه سرویس تلفنی ما تعطیل میباشد .

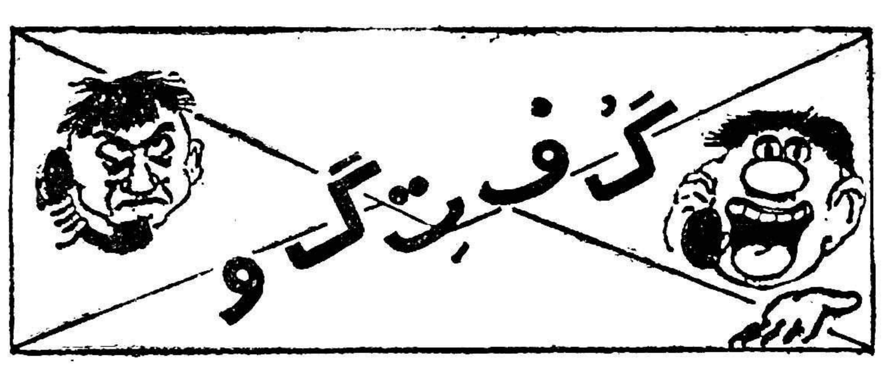

بلیت اتوبوس بمنزله اوراق بهادار است

*شرکت واحد چون روی بلیطها تاریخ گذاشته است و بعد از یکروز از درجه اعتبار میافتد جرمی مرتکب میشود چون بلیط بمنزله اوراق بهادار است .

حسین .رحمانی

***

برق خواجه نصیرالدین طوسی قطع شده

* برق تیرهای چراغ برق خیابان خواجه نصیرالدین طوسی یکسال است که قطع شده است وبرزن ۱۳ توجهی باین موضوع نمیکند .

مرتضی مدنی

***

نازی‌آباد تلفن عمومی ندارد

* درنازی آباد تلفن عمومی وجود ندارد .

باقر مدرس زاده

***

اشانتیون بجای دارو !

* دوبار، بدو داروخانه رجوع کردم و این دو داروخانه بمن بجای دوا «اشانتیون» داد. آیا داروخانه ها مجازند اشانتیون بجای دارو بمردم بدهند

حسن ـحسینی

ـ نه آقای عزیز مجاز نیستند آدرس داروخانه ها را به‌آقای دکتر ناوی مدیر کل وزارت بهداری بدهید تا بلافاصله تحت تعقیب قرار گیرند . مجازات اینگونه فروشندگان دارو بسیار شدید است .

***

انجمن حمایت حیوانات باید جلوگیری کند

* انجمن حمایت حیوانات باید از کار کسانیکه پرندگان را میگیرند و در مقابل دریافت وجهی آزاد میکنند جدا جلوگیری‌نماید.

ناصر کاتوزیان

***

درمیدان شهر از برق خبری نیست

* جنوب شهر مثل اینکه بدست فراموشی سپرده شده‌است چون در میدان شاه از برق و آبادی خبری نیست و شهرداران‌تاکنون اقدامی در باره این میدان نکرده‌اند .

علی‌کنعانیان

***

برای نظافت خیابان اقدام نمی‌شود

* برزن ده در مورد نظافت خیابان حاج کاظم درحسام‌السلطنه اقدامی نمیکند .

هوشنگ هوتی

***

دوساعت ورزش زیاد است ؟

* ماهر هفته طبق برنامه فرهنگ دو ساعت ورزش داریم در صورتیکه درسهای مهم ما در هفته بیش از یك ساعت نیست بهتر است از آن بکاهند و بدروس مشکل ما اضافه نمایند

زنیوس ـ الف

***

کوچه را روشن کنید

* انتهای خیابان حسام‌السلطنه برقهای خصوصی در معابر عمومی چراغ روشن نمی کنند . هم اکنون برق آلستوم در آنجا تیرهای بتونی نصب کرده و سیم های آن نیز برق دارد تقاضا میکنیم این کارخانه برق خود را روشن کند

غلامعباس عابدی

***

توپ محصلین بدرو پنجره‌ما میخورد

* در کوچه قابوس واقع در خیابان جامی دانش آموزان‌دبیرستان اسفندیاری هرروز فوتبال و والیبال بازی میکنند و مرتب توپ آنها بدرو پنجره خانه ما میخورد .

ملیحه ـم

***

علت گرانی دوآتشه بودن است

*در خیابان سینا یك دكان نانوائی وجود دارد که نان رانکشیده واز نرخ تعیین شده شهرداری گرانتر میفروشدو در مقابل اعتراض مردم نیز میگوید دو آتشه است خوب است مامورین مبارزه باگران فروشی شهرداری این نانوائی متخلف را بازدید و مسئول آنراکه‌نان‌را بدلخواه خود میفروشد تحت تعقیب قرار دهند .

هرمز معتکف

***

نسخه‌های بیمه تمام شده !

*پریشب سخت مریض بودم بدکتر بیمه رجوع کردم دکتر گفت نسخه‌های بیمه پانزده روز است که تمام شده من نمیدانم مگر مرض قبلا ما را خبر میکند که سر وقت یعنی وقتیکه دکتر ها نسخه دارند به آنها رجوع کنیم کارمند فرهنك هستم و آنچه میگویم حقیقت محض است .

عصمت سلطانی

***

دوای عوضی دادند

* در بخش ۶ فرهنك اداره و بهداری آموزشگاهها بدرد مردم نمیرسد ، بچه من باد سرخ داشته باو دوای سوختگی داده‌اند .

محمد علی ـ توکلیان

***

از صدای بلندگوها ضعف اعصاب گرفته‌ام

* از صدای بلند گوهائی که در چهار صد دستگاه نصب شده بخدا منکه ضعف اعصاب گرفته‌ام توجه شهربانی را به این نکته جلب کنید .

دوشیزه دانشجو

***

تکلیف هزاران کارمند باید روشن شود

* آقای صدرالاشراف رئیس مجلس سنا طی تماسی که‌عده‌ای از کارمندان با ایشان گرفتند با طرح لایحه کارمندان پیمانی مخالف نیست توجه دولت را باین نکته جلب کنید تا هرچه زودتر لایحه را تقدیم کند و تکلیف هزاران کارمند دولت معلوم شود .

بنمایندگی از طرف کارمندان دولت یزدانی

***

اتومبیلها درپیاده‌روها توقف میکنند

*لازم است اداره راهنمائی و رانندگی از توقف اتومبیلها در قسمت خط کشی شده سر چهار راهها جلوگیری کند تا عبور پیاده ها دچار اشکال نشود وراه بروی آنها باز باشد .

ت ـ شعبانی

***

دارو و حق‌ویزیت دکترها گران است

* حق ویزیت دکتر ها در جنوب شهر گران است داروخانه‌ها هم دوا را گرانتر میفروشند

مهین تقوی

***

دود کارخانه‌های قند

* از شهرداری تقاضا دارم شر دود کارخانجات قند و آبنبات سازی بازار چهل تن را از سر اهالی این ناحیه رفع نماید

از طرف اهالی کوچه حسن رضائی

***

ایران صاحب یکی از مجهز ترین کارخانجات چینی سازی میشود

بقیه از صفحه ۱۲

فرمودند .معلوم بودکه ازمرغوبیت نوع کاشی ها ورنگ آن راضی‌هستند.
اعلیحضرت همایونی بعد نمونه کاشی ساخت کارخانه را بانمونه‌های مختلف‌انگلیسی و آلمانی و چینی‌که موجود بود مقایسه فرمودند ویکبار -بیگر ثابت‌شداگر ماشین‌آلات‌ووسایل فنی‌کافی موجود باشدایرانی میتواند هوش‌و استعداد فطری خودرا نشان دهدو محصولی‌بمراتب‌بهتر ومرغوب‌تر ازمحصول مشابه خارجی تهیه کند.
وقتی ماکارخانه مجهزو موادا‌ولیه مرغوب داشته‌باشیم دلیلی‌ندارد که محصولات نامرغوب ساخته شود .

ساخت ظروف چینی

در اینموقع شاهنشاه سئوال فرمودند ازچه‌تاریخی‌شروع به‌ساختن ظروف چینی خواهید کرد .
مدیر عامل کارخانه بعرض رسانید ماشین آلات مربوط به‌ساختن ظروف چینی درسال آینده نصب وبهره‌برداری خواهد شدوبانصب‌آن درسال در حدود ۱۲۰۰ تن لوازم و وظروف چینی و ۶۰هزار عددوسایل بهداشتی نظیر روشوئی ساخته خواهد شد .
باتجربه‌ای که کارگران ایرانی زیر نظر متخصصین ورزیده بدست آورده‌اند ،کاملا امیدواریم که در ساخت ظروف چینی نیز مانند کاشی چینی موفقیت‌بدست‌آوریم‌ومحصولی صددرصد قابل رقابت بابهترین محصول مشابه خارجی بسازیم .
بابکار افتادن کارخانه مذکور کشور از وارد کردن قسمت مهمی از چینی آلات و کاشی چینی مورد نیاز کشور بی‌نیاز خواهد شدوبعلت زیادی محصول حتی‌امکانات صدور آن نیز موجود می‌باشد .

بهترین محصولات چینی

کارخانه چینی ایران مصمم است‌با استفاده از بهترین خاك چینی که‌در کشورموجوداست‌وکمك کارشناسان و متخصصین ورزیده خارجی و ایرانی مرغوب‌ترین محصولات‌چینی را ببازار عرضه دارد .برای‌این‌منظور گذشته ازاینکه در طرح واندازه کاشی‌ها دقت شده است برای‌لعاب نیز بهترین وخوشرنك‌ترین لعاب‌ها مصرف میشود .
بابکار افتادن کارخانه سازنده ظروف چینی کارخانه چینی ایران مصمم است در تهیه طرح ظروف و رنك‌آمیزی آن کاملا رعایت ذوق وسلیقه هم میهنان خودرا بکند تا آنچه از کارخانه خارج میشودعلاوه براستحکام و ظرافت نمونه ذوق و سلیقه ایرانی باشد .

پایان بازدید شاهنشاه

شاهنشاه پس از خروج ازکارخانه چینی ایران دراطاق مخصوصی که درنظرگرفته شده‌بود چند دقیقه استراحت فرمودند .
دراین موقع موسس کارخانجات تولیدی تهران و سازمان صنعتی پشمباف تهران و کارخانه چینی ایران از فرصت استفاده کرده و ضمن گزارش مختصری باستحضار رسانید .
کلیه موسسات تولیدی وصنعتی کشور در پرتو توجهات ذات‌عدالت پرور و تشویقهای موثر ودائمی اعلیحضرت همایونی بموفقیت و پیشرفت نائل شده‌اند و برای‌چاکر جان نثار نیز یگانه عامل موثر و شوق درتاسیس این سازمان های تولیدی توجهات عالیه آن شهریار عالیقدر بوده‌است .

رضایت خاطر ملوکانه

دراین موقع شاهنشاه از پیشرفت امور کارخانه‌ها و اقدامات موسس وفعالیت‌های مدیر عامل کارخانجات ابراز خورسندی نموده و فرمودند امیدواریم درکار خود بیش از پیش موفق باشید ودرانجام برنامه‌هائی که در پیش داریدتوفیق کامل‌بدست آورید .
اعلیحضرت همایونی پس ازامضای دفتر یادبود کارخانه درساعت شش بعدازظهر کارخانه چینی ایران را ترك فرمودند .

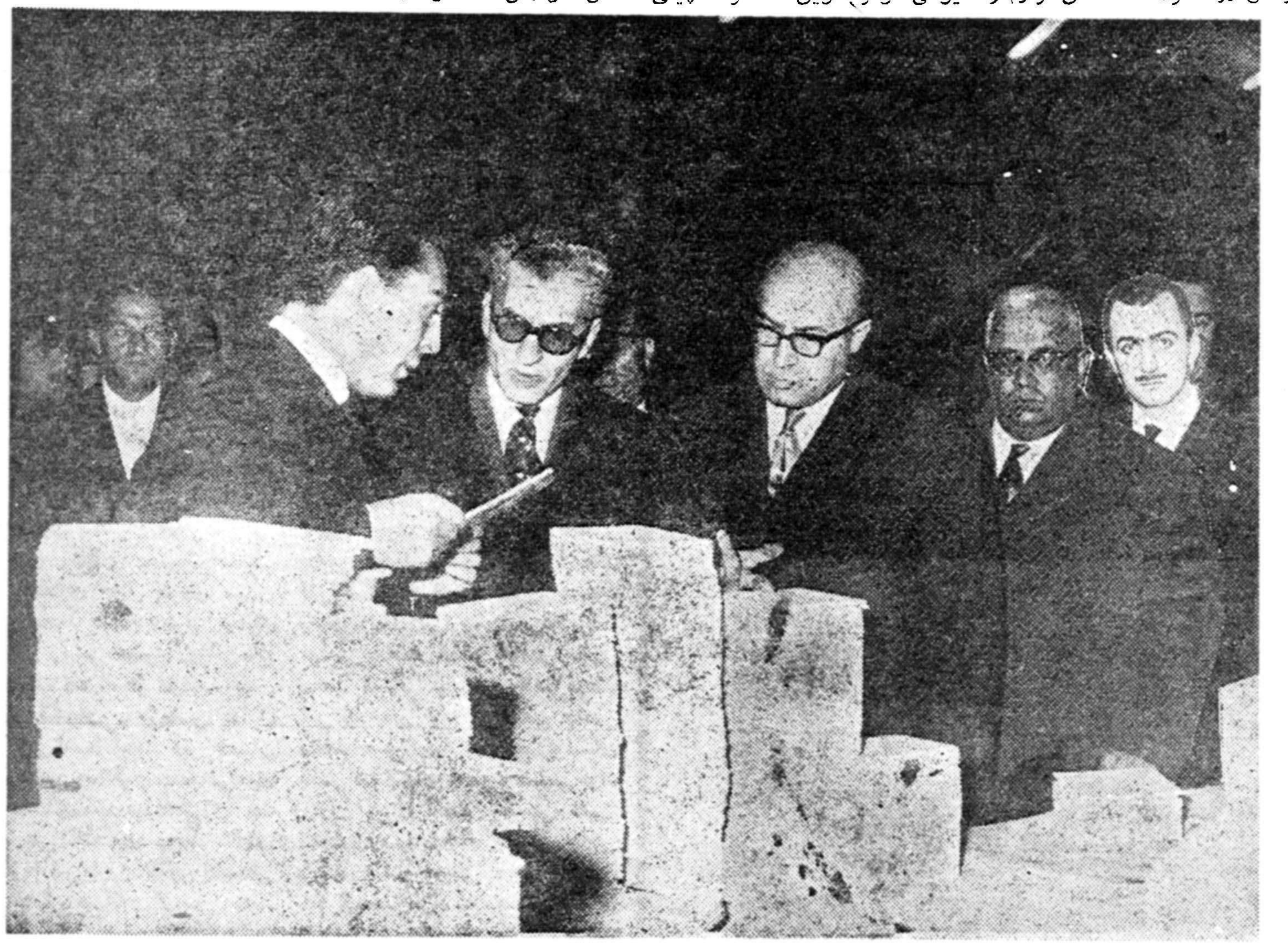

شاهنشاه بتوضیحات مدیرعامل کارخانه درموردمشخصات کاشی‌های چینی ساخت کارخانه توجه میفرمایند

تشکر از رئیس محترم کلانتری ۱۹

سندیکای رانندگان ایران بدینوسیله مراتب سپاسگذاری و امتنان سندیکا را از سرکار سروان مسکوکی ریاست محترم کلانتری ۱۹ که در رفع مزاحمت از رانندگان اتومبیل های کرایه ای خط کرج جانب حق و عدالت را رعایت فرمودند ابراز میدارد امید است حسن خدمت این افسر شریف مورد توجه مقامات عالیه نیز قرار گیرد .

دبیر کل سندیکای رانندگان ایران ـ عبدالحسین ادیبی

آ ـ ۳۴۷۴۷

قابل توجه داروخانه‌ها و مصرف‌کنندگان

نمایندگی شرینك آلمان در ایران برای رفاه مصرف کنندگان از تاریخ ۱۰ر۱۱ر۳۹ قیمت شروزون اف افتالمیك را از ۶۹ ریال به‌۵۰ر۵۸ ریال تقلیل خواهد داد از کلیه داروخانه ها تقاضا میشود چنانچه از داروی نامبرده موجود دارند بعمده فروشان طرف‌معامله خود برای تغییر برچسب آن بقیمت جدید و دریافت مابه‌التفاوت آن مراجعه نمایند .
چنانچه از تاریخ ۱۰ر۱۱ر۳۹ داروی نامبرده را با برچسب سابق و بهای قبلی بفروش رسانند این نمایندگی مسئولیت قانونی آنرا از خود سلب و مسئول خود داروخانه و یا عمده فروش مربوط میباشد

نمایندگی داروهای شرینك آلمان در ایران
شرکت فلوابی بامسئولیت محدود

آ ـ ۳۴۷۶۵

آگهی مزایده

سازمان تعاونی کادر نیرو های انتظامی واقع‌در خیابان سپه‌ایستگاه استخر (باستیون) مقدار بیست‌هزار کیلو گرم روغن نباتی غیر قابل مصرف خود را جهت صابون سازی بفروش میرساند کسانیکه مایل‌باشند میتوانند پس از رویت حضوری در اداره مرکزی سازمان بشرح زیر نسبت بخرید آن اقدام نمایند .
۱ـ مبلغ پنجاه هزار ریال به عنوان ودیعه بحساب ۱۳۱۶ سازمان در بانك ملی شعبه فردوسی پرداخت نموده و فیش بانکی را ضمیمه پیشنهاد خود در مقابل اخذ رسید بسازمان تحویل نمایند .
۲ـ به پیشنهاد های مشروط و یافاقد فیش بانکی بمبلغ فوق‌ترتیب اثرداده نخواهد شد .
۳ـ پیشنهاد های رسیده در صبح روز نهم بهمن ماه ۱۳۳۹ در حضور هیئت مدیره سازمان باز و پس از قرائت کلیه پیشنهاد های واصله حد اکثرقیمت خریدپیشنهاد شده وسیدگی و تصمیم مقتضی اخذ خواهد شد .
۴ـ هرگونه هزینه حمل و نقل وتهیه ظرف و همچنین هزینه آگهی بعهده برنده مزایده خواهد بود.
۵ـ حضور پیشنهاد دهندگان در جلسه مورخه ۹ر۱۱ر۳۹ بلا مانع می باشد .
۶ـ در صورت اصابت مزایده بیکی از خریداران باید در مدت پنج‌روز قیمت‌کلیه روغنها راپرداخت نموده و روغن خریداری را از انبار مخازن سازمان خارج نماید ودر صورت استنکاف مبلغ پنجاه هزار ریال ودیعه آنان بنفع سازمان ضبط خواهد شد .
۷ـ سازمان در رد و یا قبول یك یا کلیه پیشنهاد های واصله مختار است .

مدیر عامل‌سازمان سرلشکر شیواتی

آ ـ ۳۸۱۶۸   ۱ـ۳

نمره گرایه تهران خریده‌ادم
تامبلغ ۲۴۰۰ تومان ـ داوطلبین به تلفن۵۲۰۰۴ غلامحسین طهماسبی مراجعه فرمایند .

کتابفروشی حاج محمدعلی علمی بزرگترین ومقدس ترین عطیه آسمانی ((قرآن مجید)) را بجامعهٔ مسلمانان جهان تقدیم میدارد

قرآن مذهّب علمی

عالیترین چاپی است که ازنظر زیبائی وشیوائی وبکار بردن حسن خط درخاورمیانه بی‌نظیر میباشد . صفحات این قرآن تمام رنگین و بخط بهترین نویسنده خط نستعلیق آقای سید حسین میرخانی فرزند مرحوم سید مرتضی برغانی خوشنویس معروف نوشته شده است قطع قرآن ۳۶×۲۶ و باجلد طلاکوب قاب زیبائی قرارگرفته و برای تیمن وتبرك اعیاد مذهبی و مجالس عقد بزرگترین هدیه میمنت بوده وگوی زیبائی از قرآنهای نفیس خطی ربوده است . یکی ازخصوصیات این قرآن فهرست سوره ها درحاشیه تمام صفحات میباشد که باکمال دقت نوشته شده است قرآن مذهّب علمی عظمت آنرا بظاهری که درخورشأن وحقیقت آنست آراسته بجامعهٔ مسلمانان دنیا تقدیم میکند هدیه قرآن باجعبه یکهزار ریال ودرکتابخانه محمدعلی علمی وسایرکتابفروشان معتبر تهران و شهرستانها در دسترس قرار داده شده است . ـ محل فروش تهران ـ خیابان ناصرخسرو کتابخانه محمدعلی علمی

آ ـ ۳۸۶۵۸   «مؤسسه‌خروس»

لطفاً یادداشت فرمائید

امشب
در انجمن ایران وامریکا
بازی بینگو
ازساعت ۶بعداز ظهر
در انجمن ایران و انگلیس
سخنرانی دکتر صفائی
بانگلیسی تحت عنوان : «پیسی‌کوآنالیز» و نقش آن در مطالعه و معالجه‌ی اختلالهای عصبی
ازساعت ۳۰ر۶ بعدازظهر
درانجمن ایران وترکیه
کلوپ ادبی
از ساعت ۶بعد از ظهر
در کانون دانشجویان
سخنرانی دانشجویان
از ساعت ۶ بعد ازظهر
در انجمن ایران وامریکا
فیلم سینمائی
قلب‌بچه‌باشتراك‌بلیندالی
از ساعت ۶ بعد ازظهر
در انجمن ایران‌وپاکستان
کلوپ شطرنج
از ساعت ۵ بعداز ظهر
در کانون دانشجویان
مجلس معارفه
از ساعت ۵بعداز ظهر
در انجمن ایران و انگلیس
موسیقی و مکالمه
آثار جرج فردریك‌هاندل موسیقی‌دان‌انگلیسی
از ساعت ۳۰ر۷بعد ازظهر
درباشگاه نفت
بازی لوتو
از ساعت ۶ بعد ازظهر

در انجمن های محلی شهر

خزینه‌ها خراب شد ولی دود گرمابه‌ها باقی است

جلسه‌شورای همکاری‌با برزن ۸ با حضور آقای مهاجر شجاعی و آقایان محمود رازی-حاج‌عبدالباقی، کدخدائی - حاج دلیل تهرانی - عبداله دیمبلی - کبیریان -مشتاقی

شیخ الاسلامی بریاست آقای‌محمد جناب‌زاده تشکیل گردید .
در این جلسه گفته شد که یکی از تقاضا های‌تقدیمی شوری و هیئت موتلفه انجمنهای -بخش مستوفی - کوچه غریبا ن - گذر لوطی‌صالح- بازار عباس آباد - بازار آهنگران- تخت پل ، تبدیل‌خزینه ها وگرمابه های عمومی این محل بدوش‌یابستن درب این نوع گرمابه ها بود -
آقای‌مهاجر شجاعی رئیس برزن اظهارداشت که از طرف آقای فرود دستور اصلاح این‌نوع گرمابه ها یامسلوب المنفعه کردن خزینه‌آنها داده شده .
خزینه گرمابه های رشتیها - حکیم هاشمی - سیدولی - هفت تن -بهارستان - حمام چال -حمام سرپولك - گمرك - قبله حاج‌رحیم خان - قیصریه -چاله خشتی - خراب شده و تعدادی نیز از این گرمابه ها تعطیل شده است وپس از تغییر وضع خزینه و نصب‌دوش اجازه افتتاح داده خواهد شد آقای محمود رازی رئیس انجمن کوچه غریبا ن‌و توابع بیان نمود که‌بعقیده من تنفس در هوای مسموم زیان و ضررش زیادتر است تا گرمابه - های خزینه دارزیرا اگر این نوع حمامها بتدریج موجب‌بیماری‌میشود هوای آلوده از دوده گازوئیل که بوسیله کارخانه های آب‌نبات‌سازی وقندسازی .و گرمابه ها در هوا منتشر میشود موجب‌ایجادمسمومیت در جهاز تنفس و دوران خون‌میشود این یادآوری موجب تائید شوری واقع شد و به برزن مربوطه‌شرحی نوشتند .
آقای ولی‌اله یوسفیه راجع به ریختن آب حوضهای آلوده در کوچه ها مطالبی بیان نمود و رئیس برزن بمامورین مسئول دستور داد که مراقبت کامل در این موضوع نموده جدا از آن جلوگیری‌نمایند آقای حاج دلیل تهرانی در مورد وضع قهوه‌خانه ها و کارخانه های رنگرزی‌کوچه سید محمد صراف اطلاعاتی در دسترس شوری گذارد ورئیس برزن دستور داد اقدام‌لازم برای جلوگیری از فعالیت این‌قبیل اماکن در صورتیکه منافی بهداشت ساکنین محل باشد بعمل آید .

به شورای شهر هربخشی باید نماینده بفرستند

چون طرز انتخابات هیئت‌مشاوره برای همکاری باشهرداری طبق جریان قانونی انجام نگرفته بود و لازم بود که این انتخاب بهر نحوی صورت میگیرد حداقل‌ازنمایندگان بخشهای موبوطه باشند و درشورای شهرداری از هر بخشی یك‌نماینده حضور داشته باشد مراتب کتبا بعنوان اعتراض به روش انتخاب‌از طرف شورای عالی انجمنهای محلی بشهردار تهران اطلاع داده شد.

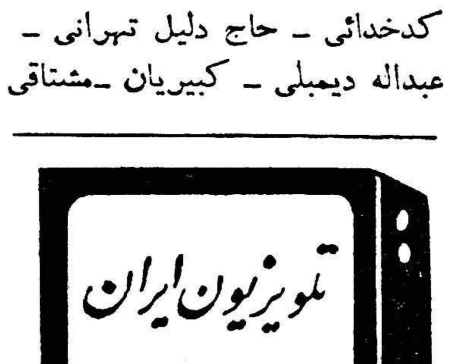

امشب
ساعت ۳۰ر۵ ـ برنامه آهنگهای غربی درخواستی و رادیوئی
ساعت ۰۰ر۶ ـ آغاز برنامه تلویزیونی
ساعت ۰۳ر۶ـ برنامه خردسالان برنامه هفتگی هنرمندان سازمان هنری اطلاعات کودکان
ساعت ۳۰ر۶ـ درس آلمانی
ساعت ۰۰ر۷ـ برنامه جوانان برنامه هنرمندان انجمن جوانان هنرمند وابسته به باشگاه روزنامه اطلاعات
ساعت ۳۰ر۷ـ برنامه بانوان
ساعت ۰۰ر۸ ـ هنرهای زیبا
ساعت ۳۰ر۸ ـ اخبار و فیلم‌خبری
ساعت ۴۵ر۸ـ فیلم
ساعت ۰۰ر۹ـ تئاتر هنرهای زیبا
ساعت ۰۰ر۱۰ـ سخنرانی دکتر همایونفر
ساعت ۳۰ر۱۰ـ پایان برنامه

اهالی شاهرود علی وثوق را بنمایندگی خود انتخاب میکنند

شاهرود تهران ش ۱۳۵ ك۸۹ت۱۰ر۱۱

تهران پیشگاه اعلیحضرت همایون شاهنشاهی ارواحنا فداه

اهالی شاهدوست ووطن پرست شاهرود که در تمام ادوار تاریخ شاهپرستی ووطن دوستی خود را عملا باثبات رسانیده‌اند آقای علی وثوق را که خانواده ایشان درعمران و آبادی و احیاء کشاورزی در چند سال اخیر دست به‌اقدامات مجد انه زده و از لحاظ صنعتی بااحداث کارخانه قند قدم موثری در اجرای منویات اعلیحضرت‌همایونی‌برداشته و از کمك بمردم مضایقه ننموده‌واز لحاظ کشاورزی و فرهنگی مجری منویات اصلاح طلبانه اعلیحضرت بوده‌اند کاندیدای وکالت نموده‌اند اهالی شاهدوست شاهرود رجاءواثق دارند که ایشان بهترین مجری منویات‌اعلیحضرت‌همایون‌شاهنشاهی در دوره قانون‌گزاری خواهند بود.

حاجی ابوالقاسم بیطرف حسین
شوقی محمد علی لطفی حاجی محمد
رضا رضوانی حاجی محمدعلی
ساغری حاجی محمدعلی صادقیان
ابوالقاسم رحیمیان حاجی محمد
صدیق مهدی شوقی حاجی نعمت
اخیانی حاجی علی صدیق احمد
رحیمیان زین‌العابدین ابراهیمیان
عبدالحسین اخیانی محمد صدیق
یزدی حاجی شیخ علی طرزی حاجی
محمدعلی مدرسی مهدی‌داودی‌محمد
طباطبائی بزدی‌وکیلی‌عباس‌ذوالفقاری
محمد صادق صادقیان حسن‌سهرابی
عبدالهادی آقایان حسین صدیقی
احمد افتخاری جلال هروی مهدی
شفیعی محمد صالح عرب عامری
محمدعلی رئیسی حسین رویاتی‌حاج
محمود علیزاده اصغر مومن آبادی
منوچهر نگهبان حاجی‌حسن‌اجدادی
احمد باغی‌سید احمد میر حسینی
محمد حسن صادقیان‌محمدعلی‌نبوی
احمد محمدی سید عبداله‌طرزی‌احمد
داودی علی افتخاری محمد داودی
سیدعلی اکبر طرزی حاجی لطف‌علی
احمد جلالی عبداله کریمی حمید
رضا لطفی علی اصغر افتخاری‌عیسی
فاتح عبدالرسول زندانی علیمحمد
لطفی واعظیان مجتبی شریفی‌اسداله
افتخاری طهمورث ناظمی محمدحسن
لطفی سید اسماعیل طرزی رحیم
اصغریان قلی بیکی حسن جلالی
بهشتی شریف نوروزی حاجی علی
اکبر کلاته هائی اسداله‌رحیمیان
علی وهابی عباس احمدیان اکبر
رحیمیان سید محمد طرزی امراله
اکبری محمد حسن رحیمیان اصغر
رجبی حاجی علی جهازی حسن
عامریان رمضان غیابی عظیم یوسف
زاده حسین اخیانی غلامرضاخواجه
یوسف مهدوی نادر تقی فرهادی
ابوالقاسم اخیانی عبدالوهاب صابر
حاجی محمدرضاشاهرودی جعفر
عظیمی رضا فریدی عباس ملکی
سید اسداله موسوی‌مسعودعبدالهیان
محمد حسن ابراهیمیان غلامحسین
اخیانی فیض‌اله طاهری حاجی‌محمد
اسماعیل اخیانی اسداله رزازان
حسن اخیانی ابوالفضل ضیائی‌عباس
علیمحمدی علی اصغر تهرانی
غلامحسین صباغیان محمد حسن
دباغ علی مهدوی رضا کلباسی
شریف رضوانی عباس حسینی‌یداله
جبلی علی رسولی مهدی عنایت‌فرد
احمد مهدویان سید ابوالقاسم‌تقوی
رضا فرهادی محمد باقر صادقیان
عباس کمیلی عبدالحسین رحیمیان
رضا ریاحی حاجی حسین رضوانی
حاجی محمد هاشم صادقیان حاجی
حسن رضوانی عبدالوهاب احمدی
دکتر پور شفیعی محمد حسن
نوریان حسن نوری سید احمد
میرفانی حسن جعفری احمد صمدی
غلامرضا نوروزی حسن عبدالیان
احمد شاه علی شیخ‌حسین جلالی
فتح‌اله غضنفری شیخ محمد تقی
نمازی جواد حاجی باقری سلندر
حاجی محمد ساغری حاجی محمد
تقی اسماعیل الحاج میرزا محمود
رضوی حاج‌علی‌اکبر جامعی‌غلامرضا
حسینی محمد حسین جامعی حاجی
محمد مولائی عباسعلی جامعی‌محمد
علی جرجانی حاج ابوالقاسم جامعی
محمد حسن ارسلانی‌ابراهیم‌یونسیان
ناصر عبدالبیان محمود حسینی‌جواد
رزازان میرزا احمد حسینی علی
افتخاری سید محمد حسینی حاجی
محمد هاشم اخیانی میرزا آقامیر
جاقری‌سعدی‌نژاد غلامحسین طاهری
علیرضا اسمعیلی مجید اخیانی‌محمد
لطفی نوراله اسمعیلی قنبر لطفی
نصرت‌اله صدیقی علی‌مدرسی‌محمود
صدقی سیاوش وکیلی محمداخیانی
محمدعلی مصلحی نور محمدحاجی
حسینی حاجی محمد حسن جعفری
ابراهیم خضرائی علی کلاته هائی
محمد قناد محمدی صمیمی علی
نوریان علی شریف حسین شریف
رضوی‌نژادحسن‌شریف‌علی‌اکبرشریف
عنایت فرد محمد کاظم رئیس زاده
مصیب غلامی طالع‌لطفی‌محمدداودی
حسن جعفری عبدالحسین رحیمیان
حسن نوری جلال عامری حاجی‌محمد
هاشم صادقیان ابوالقاسم اخیانی‌علی
اکبر عشقی حسن عامری رمضان
غیابی شاهعلی میر حسینی اسدیان
رزازان محمد نوری احمد شاهعلی
احمد رحیمیان حاجی حسین‌رضوانی
حاجی محمد ساغری
امینی حسن رضوانی فضل‌اله‌طاهری
میرزا افشار محمود فدائی زاده‌سید
علی حسینی مهدی شفقی محمدعلی
امینی رضا کریمی محمدرضوانی
علی‌اکبر رضوانی زیداله امینی‌غلام
رضای حسنی محمد ابراهیمی‌محمد
سعیدی رضای امینی محمد واعظی
علی اصغر وکیلی تقی حسینیه‌هاشم
فدائی زاده عبدالعلی فدائی زاده‌احمد
احمدی عبدلی جمالی عبدالحسین
خدابخشی علی اسدی میرزا احمد
موحدی سید محمد مولائی عبداله
عباسی عبداله امینی حبیب فردوسی
آقا محمد محمدی ابراهیم شفقی
حاج محمد باقر صادقی احمدسلطان
پایزیدی عباس رضائی اسماعیل
شفقی محمد اسدی یوسف آقابابائی
قاسم کریمی محمد هاشم رضوانی
میرزا احمد رضوانی محمد حسن
رضوانی عبدالحسین فرهادی .

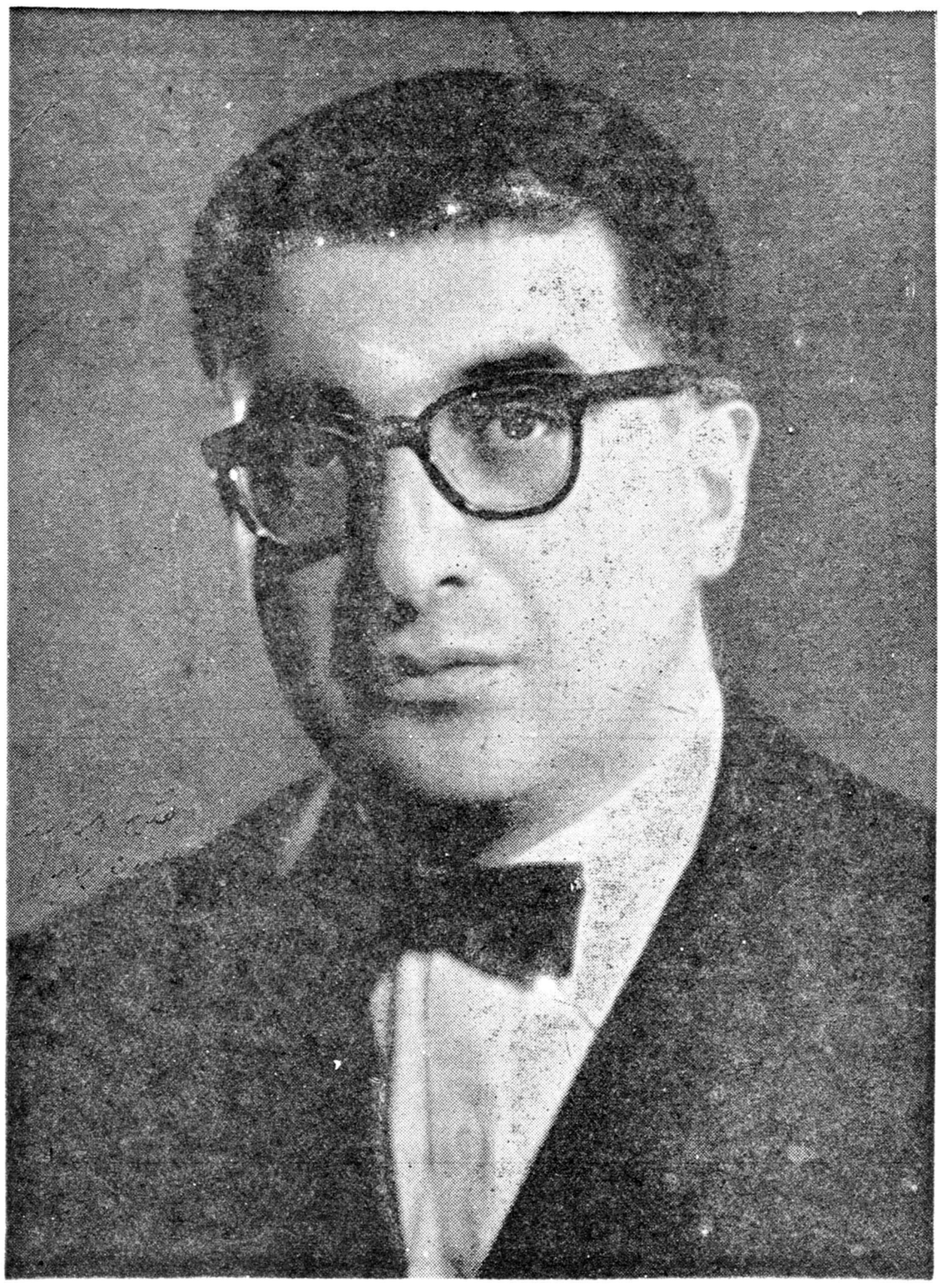

شاهرود ـ تهران شماره ۳۶۳ك ـ۲۷۶ت ۱۰ر۲۱

تهران‌جناب آقای نخست‌وزیر رونوشت جناب آقای‌علا وزیر محترم دربار شاهنشاهی رونوشت تیمسارعلوی مقدم وزیر محبوب‌کشور

ساکنین قراء اربعه شاهرود با اطمینان کاملی که بشاهدوستی و وطن خواهی و نوعدوستی‌جناب‌آقای علی وثوق دارند و نظر به‌اقدامات عمرانی درخشانی که درموردتاسیس کارخانه قند انجام داده‌اند معظم‌له را کاندیدای نمایندگی دوره بیستم مجلس شورای ملی نموده‌اند ویقین داریم باانتخاب ایشان قدم‌برجسته‌ای بنفع کشاورزان این شهر برداشته خواهد شد .

غلامعلی عجم مهدی عجم نوروزی
غلامعلی عجم حسن عباس سلطانی
رمضان لطفی صفر عرب حسن‌عجم
حاجی بابا عیسی عرب عامری غلام
علی عرب امری کربلائی مهدی‌عرب
زینعلی قربان مرادی‌باقرعجم‌نوروزی
ابوالحسن زینعلی کربلائی مهدی
عرب عامری‌عباس‌رمضانی‌غلامحسین
عرب عامری اسمعیل مزیدی حاجی
قاسم غلامحسین عرب عامری‌غلام
رضا عرب عامری سید سلیمان سید
باقر میری رجب‌علی عرب عامری
محمد عجم رمضانی حاجی علی عرب
عامری حسین عرب عامری حسین
سلمانی عرب جعفر عرب عامری
حسین میری آقابزرك میری حسن
حزینی ابراهیم عرب عامری حاجی
محمد عجمی شیخ محمد حزینی
غلامرضا حاجی گل محمد عجم
نوروزی حاجی قربان نوروزی عجم
حاجی علی عرب امری کرم عجم
نوروزی گل‌محمد عرب علی عرب
عامری کربلائی سلیمانی سلیمان
عجم نوروزی حیدر احمدی اسداله
حزینی کرم عجم نوروزی کربلائی
حسن عجم اسمعیل عجم منصور
نوری آقا میرمیری آقا عباس میری
کربلائی موسی عجم اکرمی محمود
میری موسی‌عجم‌محمدرضاسودخری
کربلائی غلام عجم کربلائی بابا
نوروزی رمضان عجم نوروزی‌رمضان
عجم غلامعلی عجم خلیدعجم کربلائی
عرب عامری گل محمد عرب عامری
حاجی موسی بابائی علیرضااسمعیلی

شاهرود تهران ـ شماره ۳۶۵ك ۲۵۶ت ۱۰ر۲۱

جناب آقای نخست وزیر رونوشت جناب آقای وزیر دربارشاهنشاهی رونوشت جناب آقای وزیر کشور

اهالی فرومد بااستفاده از منویات شاهنشاه محبوب و معظم آقای علی وثوق را که گذشته از شخصیت ذاتی در نتیجه علاقه ایکه سالها بامردم این ناحیه‌تماس داشته و پیوسته وجود ایشان ازهر جهت برای مردم این سامان موثر بوده‌است نماینده طبیعی در مجلس شورای ملی میباشد.برای‌استحضار اولیاء امور ومقامات موثر دیگر نمایندگی ایشان را از طرف آهالی شاهرود اعلام میداریم .

رمضانعلی شریعتی عباس‌خلج
حسین محمودی علی‌حیاتی‌حسین‌ترك
ابوالقاسم حیاتی شیخ‌رضا ترك
شریعتی سید رضا میری سید رضا
هاشمی سید محمود هاشمی سید
عبدالحسین طباطبائی محمد خدادادی
اکبر ترك‌علی غنثی سید ابراهیم
رضائی حسن نعمتی‌سیدحسن‌هاشمی
حسین شکوهی سید مهدی هاشمی
محمود هاشمی عبدالحسین طباطبائی
علی غنثی سید علی اکبر هاشمی
سید محمد هاشمی سید محمدعلی
هاشمی حسن معلمیان موسی هادی
محمد میری حسین معلمیان غلام
علی فلاح جعفر یزدانی غلامرضا
خاکی حسن فلاح علی فرد پورمحمد
خانی محمد علی همتی حسنعلی‌همتی
علی همتی رمضانعلی همتی عباس
مرادی محمد صباح خسرو خسرو
پور اسکندر فاضلی حسین معینی
جعفر قلی شبیهی حسن معینی‌اسمعیل
رضائی حسن انوری محسن بزرك
حسن یاوری شکراله نکوهی ولی
ولیان حبیب‌اله علوی غلامرضاخواجه
پور رمضانعلی معلمی محمد دهقان
پور سید عباس هاشمی حسن جنابی
محمد اسلامی یوسف ولیان حسین
خدادادی علی فلفلی حاجی حداد
سلامت رمضانعلی جناب ابراهیم
خدادادی محمد گلزیان‌همت‌گلزیان
همت‌گلزیان اکبر کریمی حاجی
حسین مال دار اکبر فضلی حسنقلی
شکریان محمد صداقت شیر علی
غلامی حسن اسلامی علی اسمعلیان
محمد جناب عبدالرحیم اعتمادی‌سید
ابراهیم هاشمی سید عبدالرحیم
هاشمی علی جنابی سید خلیل‌هاشمی
سید میرزا هاشمی علی عالی محمد
خواجه‌پور علی نصرتی محمدشریعتی
علی‌ولیان سیدحسین مهوش سید
محمدعلی هاشمی‌سعیدمحمدباباخانی
حسین جنابی حسین زینعلی حسن
فیضی رمضانعلی دهقانان محمد
مالدار محمد .صفائی احمد اسلامی
محمد قلی ستاری علی‌اسکندری
نوروز علی بزرك مهدی نظری علی
خانگلدی حاجی محمد رمضان پور
اکبر کریمیان علی‌اسکندری‌علیرضا
اسمعیلی .

تهران ـ شماره ۳۶۴ك ۱۹۰ت ۱۰ر۲۱

تهران جناب آقای نخست‌وزیر رونوشت دربار معظم شاهنشاهی رونوشت تیمسار سپهبد علوی‌مقدم وزیر محبوب کشور

دراین موقع که شهرمادرآستانه انتخابات بیستمین دوره قانون‌گزاری قرار گرفته جناب آقای علی وثوق را که خدمات خانوادگی ایشان به شهرستان شاهرود زبانزدخاص عام بوده و مخصوصا باتاسیس کارخانه قند برجسته‌ترین قدم را بنفع کشاورزان این‌شهرستان‌برداشته‌اند کاندیدای نمایندگی مجلس‌شورای ملی نموده‌ایم رجاء واثق داریم با انتخاب معظم‌له آرزوی مردم این شهر برآورده گردد.کشاورزان‌قراء فرح‌آباد قلعه ذوالفقارخان‌خوریان

علی اکبر شیداله الیاس عابدی
احمدعلی کردی محمد حسن‌مختاری
فتح‌اله عابدی ابراهیمی عباسعلی
شاکری محمد علی مختاری عبد
الصمد اسدی علی‌اکبر براتی‌حجت‌اله
عابدی حسین ابراهیمی‌اصغرخنگالی
صفر خنگالی رمضان ابراهیمی‌محمد
قاسم اکبری نوروزی فردوسی‌اکبر
عباس تقدیسی عباس عابدی اکبر
ابراهیمی اسداله یوسفی اسمعیل
یوسفی حسین نصراله علی حسن
اکبر اصغری اسمعیل حسن محمد
اسمعیل اصغر ولی حبیب هاشم
عباس اصغر ابراهیم بیگی‌غلامحسین
ابراهیمی ولی‌اله کردی ابراهیم
کردی عباس غلامرضا غلامعلی
کردی عباس علی ابوالقاسم صلحی
نظرعلی صلحی نظر علی یوسفی
علیرضا اسمعیلی

شاهرود ـ تهران ـ شماره ۳۱۰ك ۲۰۹ت ۱۰ر۱۳

جناب‌آقای نخست‌وزیر رونوشت‌وزارت دربارشاهنشاهی رونوشت‌جناب آقای تیمسارسپهبد علوی‌مقدم‌وزیر کشور

عموم اهالی شاهرود مخصوصا قاطبه رعایای بلوك زیراستاق از کاندید بودن جناب آقای علی‌وثوق بنمایندگی دوره بیستم‌مجلس‌شورای ملی از صمیم قلب‌خرسندوامیدواریم معظم‌له که از شخصیت‌های کم نظیر وازخاندان اصیل و کهن‌سال و خدمتگذاران‌به شاهنشاه محبوب وکشور عزیز است موفق باصلاحات اجتماعی شده و بابرنامه های عالی خود مردم این شهرستان عقب‌افتاده را باخدمات ملی و دینی واصلاحات عمومی مفتخر ومباهی فرمایند .

مهدی مهدوی حاج محمد علی
ساغری حاج محمد ساغری به
نمایندگی اهالی رویان حاج شیخ
محمد تقی اسمعیلی به‌نمایندگی از
طرف اهالی سعدآبادعزیزاله‌خسروی
به‌نمایندگی اهالی یونس‌آباد حسین
نوروزی از طرف اهالی جعفر آباد
محمود بنی صفار از طرف اهالی
حسین آباد ساغری حاج‌محمدحسین
ساغری حاج شیخ‌حسن شاکری
شیخ‌حسین شاکری الاحقر شیخ
حسن سعیدی علی اکبر یوسفی‌علی
اکبر عرب عامری عباسعلی جلالی
حجت‌اله‌خانی اسمعیل عامری‌غلام‌
حسین عامری غلامرضا عامری علی
اکبر عامری عبدالحسین ساغری
محمد حسن صادقی محمد ابراهیم
عرب عامری محمد عامری علی‌اکبر
جعفری اسداله عامری علی اکبر
حسن عامری حسین طاهری احمد
بنی صفار علی اکبر صادقی حسین
درویشی عبداصمد غوغائی سلیمان
یوسفی محمد نبی صفار عباسعلی
صانعی محمود عرب عامری عباس
عامری سید محمود محمدیان علی
عرب یار محمدی حسینی نژادنعمت
اله عامری دهبان رویان محمدحسن
رفیعی پور هوشنك یار محمدی
حسین عرب‌اسمعیلی‌سیف‌اله‌اسمعیلی
حسن اقبالی نعمت عامری محمدعلی
ازمحمدی ناصر عضدلوایرج فلاح
علی اصغر کبیریان محمد طالبی

شاهرود ـ تهران ـ ش ۲۱۱ك ـ۳۶۷ت ۱۰ر۱۲

جناب آقای نخست‌وزیر رونوشت آقای وزیر دربار شاهنشاهی رونوشت جناب آقای وزیرکشور

وکیل منتخب و مورد اعتماد ما غیر از آقای علی وثوق کسی دیگر نمی‌باشد هرکس بهراسمی بخواهد ادعای وکالت از طرف اهالی پشت بسطام شاهرود بنماید کذب‌محض است .

حاجی محمدرضا رضوانی حاجی
حسین رضوانی جلال واعظی محمد
حسین امینی حاج محمد صادق
محمدی اسداله اخیانی‌محمداحمدی
محمد جعفر رحیمی شریف رضوانی
مهدی رضوانی احمدجلالی محمد
خدابخشی اسداله‌عجمی‌حبیب‌سعیدی
محمدحسن‌عجمی‌محمدعلی‌بنائی‌مهدی
رضوانی ضیاء واعظی محمداسمعیل
ابراهیمی علی اکبر لطفی جوادامینی
عبداله عظیم حسنی کمال امینی
کربلائی حسین محمدی جلال جواد
شاه ولی محمد اسمعیل مصدری
جلال شفقی محمد تقی‌حسنی‌ابراهیم
حسنی غلامرضا حسنی محمد رضا
حسنی محمد علی رضوانی رجب‌علی
خان حسینی محمد امینی محمد
اسمعیلی حسن میرزا احمد محمدی
حسین موحدی محمدعلی متولی‌عباس
علی حبیبی شیخ علی بهشتی علی
صادقی محمدباقری محمدعلی‌بهشتی
ابراهیم متولی یداله جابری حسن
حیدری جان محمد احمدی میرزا
بهشتی ابراهیم متولی یداله جابری
حسن حیدری جان محمد احمدی
میرزا احمد حسنی علی اکبرسعیدی
جلال کلاهدوزیان حسین میری
هاشم حسنی میرزا قربانعلی صادقی
نور محمد ناصری جان‌حسین‌رضائی
مجید موحدی محمد رضائی حسین
صباحی رجب علی مقتدری ابوالفضل
خدابخشی علی‌اصغر حسنی محمد
کریمی عبدالحسین امینی جان
غلامرضای رضائی محمد ابراهیم
فردوسی مهدی قنبری حسن کفاشی
سید محمد مطلبی سید علی شکاری
نورمحمد قنبری علی واعظی محمد
فدائی علی موحدی علی اقندی جلال
حسن گودرزی‌فاضلیان‌حسینی‌محمد
حسن هروی محمد تقی ملاحسنی
علی‌اکبر خراسانی یحیی رمضان
حسین ملاحسنی علی اکبر اکبری
یزدان باقری علی اصغر صفائی
محمد حاجی باباملاحسنی سیدمحمد
ایمانی قربان حاجی محمدی محمد
باقر صدری علی اکبر افشار محمد
حسین صدری مختار عبدالهی‌حسن
صدری اسمعیل باقری محمد محمد
تقی صدری ابراهیم هاشمی اسداله
صدر اسداله یونسی‌ابراهیم‌ملاحسنی
بهاء حسینی رجبعلی قزوینیان

شاهرود تهران ش ۳۸۸ ك ۲۱۹ ت ۱۰ر۱۵

تهران‌جناب آقای نخست‌وزیر رونوشت جناب آقای‌علا وزیر محترم دربار شاهنشاهی رونوشت تیمسارعلوی مقدم وزیر محبوب‌کشور

خدارا شکر گزاریم که باورود جناب آقای علی وثوق و قبول مسئولیت در مجلس شورای ملی کلیه اختلافات چند ساله بین‌تمام طبقات مختلف شهرستان شاهرود مرتفع و تمام سکنه شهر وقصبات یکدل و یك‌زبان نسبت به کاندیدا- توری معظم‌له اظهار اشتیاق و خورسندی نموده استدعا داریم در اجرای منویات شاهنشاه‌عدالت‌گستر انگار صمیمیت یکصد هزار نفری شاهرودرا تقویت فرمایند

حاجی علی اکبر جامعی حاجی
لطفی ابوالقاسم رحیمیان مهدی
داودی علی اکبر افتخاری علی فاتح
حاجی علی صدیق حاجی ابوالقاسم
جامعی بیطرف احمد صمدی مهدی
شوقی حاجی اسمعیل اخیانی حسین
اردیانی رجب واحدی محمدخوری
محمد حسین بابا محمدی علوی غنی
یارمحمد محمدی ولی‌اله ملاحسنی
اصغر بابائی رحمت‌اله ملاحسنی
عباس محمدی ابراهیم‌ابراهیمی‌محمد
ابراهیم میرزائی سید تقی محمدیان
علی مستاجری عباسعلی‌افشارمصیب
رحیمی یداله سدر حبیب‌ابراهیمی
کرمعلی موسوی قدرت سید طاهر
صدیقی علی اصغر سعیدی حسین
نوروزی اسداله حاجی‌محمدیان‌محمد

توفیق یابیم .

سید خلیل حسنی حسین عباسی
مصیب گشتی رجبعلی یونسی‌خلیل
نوروزی محمد علی غیابی غلام‌اکبری
محمد یونسی علی محمدی محمد
محمدی محمد حسن صدرسیدیحیی
موسوی میرخلیلی اله یارسیدمحمد
محمدیان حسن مقیمی‌اسمعیل‌حاجی
عباس شهسواری عبدالعلی علی‌اصغر
میرزا علی لاریان محمد علی رحیمی
پراکنده علی محمد قربانی عباس
سعیدی نور محمدعلی صدری‌اصغر
اصغری محمد سعیدی محمد ابراهیم
سعیدی میرزا محمد واحدی محمد

شاهرود تهران ش ۳۸۸ ك ۲۳۶ ت ۱۰ر۱۵

تهران جناب آقای نخست‌وزیر رونوشت جناب آقای‌علا وزیر دربار شاهنشاهی رونوشت تیمسار علوی‌مقدم وزیر محبوب کشور

ماااهالی بخش اردیان ومغان عزم راسخ داریم در دوره بیستم قانون‌گزاری جناب آقای علی وثوق را که فردی شاهدوست ووطن پرست وخدمات گذشته‌اش در پیشرفت فرهنك و بهداشت منطقه وسیع شاهرود موثر بوده و موجب بهبود وضع زندگی ما شده است به نمایندگی خود درمجلس شورای ملی انتخاب نمائیم امیدواریم در محیط آزاد دراین امر اجتماعی

معرفی کاندیداهای بیستمین دوره قانونگزاری

تگراف از کردکوی

جناب آقای مهندس شریف امامی نخست‌وزیر

رونوشت وزارت جلیله دربار شاهنشاهی ـ رونوشت تیمسار سپهبد علوی مقدم وزیر محترم کشور ـ رونوشت روزنامه اطلاعات ـ رونوشت جناب آقای استاندار معظم مازندران.

دراین موقع که انتخابات دوره بیستم قانونگزاری شروع میشود مردم شاهدوست وطن پرست کردکوی و سدن رستاق بنا بامر کیمیا اثرمطاع مبارك ذات‌اقدس شهریاری دایر بر آزادی کامل انتخابات یگانه‌خدمتگزار این شهرستان آقای حسین فلسفی را که شخص شاهدوست و میهن پرست می‌باشد وبواسطه محلی بودن از اوضاع‌اجتماعی این شهرستان اطلاعات وسیع‌داردو از قضات عالیمقام وشریف دادگستری و از خانواده اصیل گرگان است و اهالی بوجود این مرد عزیز فخر و مباهات مینمایند بسمت کاندیدای نمایندگی خود تعیین و باولیای محترم اعلام میداریم و اطمینان داریم بازادی انتخابات براین هدف مقدس توفیق حاصل نموده و بهترین فرد از افراد شاهدوست و میهن‌پرست بنمایندگی خود انتخاب خواهیم‌نمود.

اهالی کردکوی وسدن‌رستاق گرگان

حاجی داود عقیلی ـ حاج موسی مسلمی ـ حاج فضل‌اله طیاری ـ حاج ولی محمد ولی کنی ـ احمدی ـ حاج یوسف‌اله هاشم ـ حاج یعقوب‌الهاشم‌ـ حاج عسگر عقیلی ـ حاج سید غلامرضا عقیلی ـ حاج موسی افضلی ـ حاج صفر بزازی ـحاج مطلب مسلمی ـ محمدخان کیانی ـ علی‌اکبر کیانی‌ـ یداله کیانی ـ درویش کیانی ـ فضل‌اله مسلمی ـ جبرائیل صباغی ـ محمد حسین عقیلی‌ـ محمدقلی مقدم‌ـ میرحسین‌عقیلی‌ـ محمد تقی‌کیا ـ دهبان کردکوی ـنصرالله مسلمی ـمهدی‌آل‌هاشم ـصابر آل‌هاشم ـتقی‌آل‌هاشم‌ـ پیروز آل هاشم ـ صالح‌آل‌هاشم ـ رضا آل هاشم ـ فاضل آل هاشم ـ سیدرضا طیاری ـ سید جعفر طیاری ـسدقربان طیار ـ جواد طیار ـابراهیم طیار ـسید حسن طیاری ـ علیرضا طیاری ـ محمد مومن‌آبادی ـ سیداحمد بنی‌عقیل ـسید قاسم بنی‌عقیل ـ سید حبیب بنی‌عقیل ـ علی اکبر بنی عقیل‌ـ علی اصغر بنی عقیل ـ خسرو بنی‌عقیل ـ صدراله بنی عقیل ـ حجت‌عقیلی‌ـ ـاحمد رضاآق‌شاقی‌ـ محمدعلی‌شاهرودی ـشعبان‌قاری ـسیف‌الله سیفی ـ علی‌اکبر حلبی ـ پرویز خوش آئین ـ نورالدین روشن ـ سید محمد بنی فاطمی ـ اسماعیل مسلمی ـ محمد حسن بنی‌هاشمی ـ عیسی بنی‌هاشم ـ سید احمد بنی هاشم‌ـ عموی مسلمی ـ عبدالصمد شریفی ـ لطف‌اله‌عقیلی‌ـ سیدجواد کوچکی‌ـ عقیلی ـاسدالله‌محمدی ـمحمد حسن نجاتی ـ ابوطالب کیا‌ـ رمضانعلی مقرر ـ علی حسین شمال ـ مسلمی ـ یداله لیاقی ـاسکندری سالاری ـ ابراهیم هاشمی ـ نوراله شریفی ـ حجت مازندرانی ـ احمد هادی زاده‌ـ عبداله برادران عقیلی ـ محمدعلی مسلمی ـ شعبان عراقی ـ ربیع یعقوبی ـ محمد علی عراقی ـ سید باقر شریفی ـ حاج غلام‌علی‌نوروزی‌ـ نعمت‌نوروزی ـتقی نوروزی ـحسین سیستانی ـرحمن نوروزی ـ محمد حسین اسدی ـحاج‌علی کفاش‌ـ کریم‌اله معلمی‌ـ عبداله شریفی ـ موسی محسنی ـسیدمحمد عظیمی ـمیرحسین محسن‌ـ بزرك کیانپور ـکربلائی حسن‌کیانی‌ـ سیدعلی عقیلی‌ـ حیدر کیا ـ عبدالحسین افضلی ـ سید نوراله شیخی ـ حاج صدراله مازندرانی ـ حاجی سیدی ـ شعبان مازندرانی‌ـ غفور مازندرانی ـسمیع مازندرانی ـسیدمصطفی بنی‌هاشمی ـ سید محسن بنی‌هاشم ـ سید محمدبنی هاشم ـ سید جلال بنی هاشم ـ علی اکبرطیبی‌ـ اصغر حسینی ـ سید احمد بنی هاشم ـ حسن کیانی ـ حسن اله عقیلی ـ محمود گیلانی ـ اصغر عقیلی ـ علی اکبر روشنائی ـ رضا شریفی ـمهدی جعفری ـ محمد رحیم کیانی ـ حجت عقیلی ـ مسعود عقیلی ـ محمد حریری‌ـ عبداله‌کریمی‌نژاد ـ عباس علی کیانی ـ باباقلی رحیم‌ـ علی عقیلی ـ منوچهر رحیمی ـشعبان رحیمی ـصمدعقیلی‌ـ غلامحسین مومنی‌ـ وجه‌الله صابری محمود کوچکی‌ـ قسمت‌عقیلی ـبهرام بابامسلمی ـباباحسن ابراهیمی ـ کیان‌پور حسن عقیلی ـ حبیبولی تراب ـ مازندرانی ـ مرتضی عقیلی ـ علی‌اصغر کیا‌ـ حجت مرتضوی ـ قربان عقیلی ـبزرك عقیلی ـ رضا شریفی ـمهدی رمضان سلمانی ـ قدیر کیانی ـ توفیق کیانی ـ علی کیانی ـنورعلی راهبر‌ـ علی ترك ـ محمدعلی رضائی ـ علی اشرف سلطانی‌ـ سمیع مهدیان ـمعصوم عقیلی ـ شعبان کوتاه ـ حبیب‌اله‌منوچهر .

شریف حسینی ـعلی‌اکبر مازندرانی ـ امراله مسلمی ـحیدر سیستانی‌ـ ذبیح‌اله طالشی ـمحمد صبا ـ بابازمانی ـرمضان کیا‌ـ سلیمان عقیلی‌ـ علی کیانی ـرضا مازندرانی ـ عزیز عرب ـصالح کیا‌ـ احمدی ـرمضان کلنجیان ـ عباسعلی مسلمی ـعلی عقیلی ـ محمدجان عقیلی ـحسن شاعری ـ احمد رحیمی ـ حبیب‌کیا‌ـ الوندی ـعیسی‌منوچهری ـوجه‌رنگی نصرالدین عقیلی‌ـ حافظ نیك نژاد عقیلی ـ ولی‌اله عرب ـعسگرمسلمی شیخ صفرعلی شهسواری ـ حیدر کیا‌ـ مشهدی کیا ـ غفور عقیلی ـ حسین امیرآبادی ـ سیدقاسم‌کوچکی‌ـ میرآقا باباکوچکی‌ـزین‌العابدین عقیلی میرکاظم طیاری ـ صادق کریمی ـ حجت کیانی ـ بزرك عقیلی‌ـ سیدعقیلی ـرسول عقیلی ـاحمد مسلمی ـجعفر حسینی ـ هاشم عقیلی محمد عقیلی ـ جعفر عقیلی ـقربان فواقی‌ـ محمد مظفری ـ حسینعلی زرگران ـ شمس‌الدین مسلمی ـحامد عقیلی ـمحمد اسمعیل عقیلی ـ داود کیااحمدی ـنجف کیا‌ـ علی عرب ـکربلائی رشتی ـ محمدهادی بهزاد ـ علی قلی کیانی ـ سعداله کیا‌ـ یداله اصغری ـ فیروز خداپناهی کریم کیا ـاحمد البیکی ـ مهدی مازندرانی ـ کاظم زمانی ـ مصطفی عقیلی ـوجه مسلمی ـنعمت شفیعی ـرمضان حمزه‌ای ـخلیل ورزی ـعلی اکبرعرب ـسید محسن حسینی ـ نصرالدین عقیلی ـخیراله مسلمی‌ـ منوچهری ـسیدعلی بنی‌هاشم ـقربان کشاورزی ـ محمد حسن‌گالشی نصرت‌اله امیری ـاحمد علی عراقی ـنصراله مسلمی ـ احمدی ابراهیمی قره‌خانی ـرحمان کیا‌ـ رمضان بهزاد ـ یوسف کیانی ـ شفیع‌اله‌عقیلی صفرعلی نظری ـصادق‌آل‌هاشم ـ ابوذر سمیع ـلاله مسلمی ـ محمد شعبان ـعلی رشدی ـشجاع‌حینی ـ بابامسلمی ـرضا مسلمی ـسیدمحمد رضوی ـ اسحق عقیلی ـ شعبان خرمی ـ علی‌اکبر برارغریبی ـ نرگس عقیلی ـشعبان نظری ـ محمد حسین ـ سیدعیسی عقیلی ـحسین آل عقیلی ـشکراله آل صابری ـپرویز زرگری ـ رحمت‌گونی ـ رضاذبیح محمد رضاعرب ـعباس رضائی ـطائب دروزی ـباقر رحمانی ـ محمدجان امامی ـحسین نوروزی ـمحمد کیا ـ منوچهری ـ حسین میرصادقی کاظم افروش ـمیرزاخان امیررجب گودرزی ـعزیز منوچهری ـ کاظم کیاحسین ـ علی افضلی ـفاضل افضلی ـعلی محمدی ـشریف افضلی نعمت‌اله افضلی ـ رمضان سیدکیا ـولی‌اصغری ـ حسین غلام‌کیااحمدی پرویز عقیلی ـ حاج محمد مازندرانی ـحاج روح‌اله عقیلی ـ کربلائی مازندرانی ـ منوچهری ـ یحیی منوچهری ـ رمضان منوچهری ـ علی اصغرکیا ـ کربابامازندرانی ـ شریف مسلمی ـ محمد علی کیانی ـ اصغر عقیلی ـسعداله کیانی ـ شعبان علی‌مولودی ـاسداله رشتی ـحیدر علی کیانی ـروح‌اله روح‌افزا ـمیرزا افضلی ـجمال افضلی ـ اسماعیل حسینی ـبابایال غربت ـشهسوار ـ علی اصغر مسلمی ـ حسین قائمی محمد قائمی ـاسداله خطیر ـ رحمت‌اله شیخی ـ صفرعلی زارعی ـاحمد تقی رحیمی ـ عبدالرحیمی ـ عطاءاله رحیمی ـ توفیق رحیمی ـحاج محمد باقر رحیمی ـ عزت‌اله رحیمی ـ حاج‌محمد ساورسالی ـ محمد زائدرحیمی حاجی شرع‌رحیمی ـعبدالصمد رحیمی ـمظفر گل‌سیف زیلانی ـعباسعلی عرب ـابراهیم سیدالنگی ـابراهیم کیانی ـعلی نشان ـ نصرت عرب اردشیری ـ اسداله گیلانی ـ خیراله رضا ـ محمد رضا ساوری ـمنصور شهریاری ـ هاشم حسینی ـ درویش خطیر ـعزیزاله نجاتی ـ قربان مهدوی ـ نوراله رحیمی ـ طاهر رحیمی ـ حاج خلیل رحیمی ـخیراله ابطحی ـ حاج غلامحسین رحیمی ـاسماعیل مهدوی ـ حسن رحیمی‌ـ شعبان کاوری ـ رحمت حسینی ـ طاهر زاده ـ علی‌ادهمی ـ سیدابراهیم قلمدادی ـ حاج سیدعلی رحیمی ـحاج مصطفی رحیمی ـ اقبال رحیمی‌ـ نعمت‌اورسالی ـجلیل سیدالنگی ـ محمدزمان فیروزخانی ـحاج ضیاالدین رحیمی ـحاج جلیل سیدالنگی ـ بابامازندرانی‌ـ رمضان‌قاسمی سیف‌اله قاسمی ـیزدان مفیدیان ـزکریاعراقی ـنجف‌کشیری‌ـشیرخانی یوسفی ـ محمود یوسفی ـمسلم قاسمی ـ اصغرکشیری ـباقر لادائی‌ـ محمد مهدی عرب ـخیراله نجار ـجمعه سرپینه ـسید محمد علی‌یوسفی علیرضا زنگی ـابوالقاسم بنی‌فاطمه ـاصغر محمدی ـابراهیمی ـیوسفی جواد بنی‌فاطمه ـ محمدرضا یزدانی ـصفرعلی انصاری ـعبدالحسین شهسواری ـحاجی غفاری ـ غفار غفاری ـسید علی هاشمی ـنور علی‌برات حسین هاشمی ـ قربان حجازی ـ خیراله باسندی ـ علیجان فرخی‌ـمحمد علی حشمتی ـمصطفی تعبیری ـ علی باقری ـقدرتعلی علی‌اله ـ احمد باباجاده‌ای ـکریم فرخی ـ اصغر مسلمی ـ غفار شهریاری

باقر مهربان ـرمضان‌حسینی‌ـ علی پولکی ـ علی اصغر رضائی ـ رستم بابائی ـ میربابا عقیلی ـ سید مصطفی نجاری ـ عبدالله فتحی کیا ـ کاظم ربیع ـ ابراهیم علی ـ علی اکبرکی‌ـ تقی عقیلی‌ـ حجت احمد‌ـ حاج سمیع‌الله ـ جوانان اللهیار خدادوست ـ اسحق علی نجف‌زاده ـ فرج‌رشتی‌ـ سید اسدالله حسن‌کیا‌ـ حبیب‌الله بنی‌هاشم ـ رحیم عقیلی ـ سید احمد عقیلی ـ ابوالقاسم صادقیان ـ علیرضا کیا‌ـ ابراهیم شریفی ـ موسی شریفی ـ سید کریم حسینی ـ محمد رشتی ـ محمد حسین غلامی‌ـ سید محمدحسینی ـ مجتبی کیا‌ـ رضا عقیلی ـ ابراهیم کیا‌ـ حسین باربندی ـ سید شریف عقیلی ـ شعبان قلی زاده ـ جوادزاده ـ محمد خدا بخشیان ـ رضا مسلمی ـ نورعلی جعفری‌ـ مشهدی ربیع صفر ـ برادران عباسی ـ علی کویری‌ـ مسلمی مهری ـ نساج ـ اسمعیل پرویزی ـ حسن بخشیان‌ـ ابراهیم هاشم ـ سید قاسم مسلمی‌ـ محمد رحیمی ـ ابوتراب نجف‌بهرامی‌ـ سید حسین نجیب ـ عباس ترك ـ ولی‌الله عقیلی ـ رضا مصدقی ـ محمد حسین نجاریان ـ میرحسن دقتی ـ جلال حسینی ـ درویشعلی وجیه عقیلی‌ـ حسن حسینی ـ شعبان سیستانی ـ گل محمد پولکی ـ سید احمد مسلمی‌ـ خلیل گیلان‌ـ ذبیح‌الله عقیلی ـ بنی‌کیانی ـ سید قربان‌حسینی‌ـعبدالحسین کیا ـ مسلم عقیلی‌ـ محمد زمان زرگران ـ عبدالعلی زرگران ـ قدرت‌اولیائی‌ـ رمضان زرگران ـ اسحق حسینی ـ عزیزالله اسلامی ـ عبدالله الوندی ـ یدالله خان سلطانی ـ غلام فرمزی‌ـ حاجی قربان زاهد ـ حاجی حیدر زمانی ـ ابراهیم شهری ـ مرسی مازندرانی‌ـ محمد باقر سلطانی ـ اسمعیل‌سلطانی حاج میرزا خان کثیری ـ حاجی حمزه اسمعیلی ـ حاجی علی کیا الوندی ـ سید حسین عقیلی ـ علی اصغر قدرتی ـ صفرعلی منوچهری ـ محمداسحق علی احمد جعفری ـ سعدالله حسینی ـ میر حسینی ـ علی بنی هاشمی ـ مسلم کثیری‌ـ حسن میرافضلی‌ـ مرتضی قلی علی‌الله احمد دوست ـاحمد احترام ـ احمد نوروباقر‌ـ حاجی صفر علی محمد محسنی ـ ابوالحسن‌مفتاح‌ـ منوچهر صادقی ـ قربان صباغی‌ـ عباس شکری ـ قربانعلی ترك ـ غلام‌زمانی عباس حسین‌خان مظفری‌ـ اسمعیل بریدی ـ عابدین اربابی ـ عباس‌محمدی‌ـ علی جان عابدی ـ سید حسین رحمانی ـ جواد عقیلی ـ علی جان مفتاح ـ رمضان منوچهری ـ یوسف رنگی‌ـ کاظم رنگی ـ ابراهیم امیری ـ عباس مازندرانی ـ علی‌اکبرکیا‌ـ غلام کیا‌ـ رضا خباز ـ محمد علی حلمی ـ قلی عراقی ـ عنایت امیری ـ سید رضا مرتضی ـ اصغر کشاورز ـ ابوالحسن مفتاح ـ فرج چوپان‌ـ فرهاد رنگی ـ محمد علی منوچهری ـ نعمت قائمی ـ شعبان زیانی‌ـ محمد حسن مهربانی ـ علی اکبر شهریاری ـ ابوالحسن شهریاری‌ـ علی اکبر موحد ـ محمد جعفری ـ علی اصغر قدرتی ـ رحیمعلی گرجی ـ خسرو بزازی ـ جمال جعفری ـ سید علی جعفری ـ علی تیموری‌ـ وجیه‌الله سپهری ـ خیراله اسلامی ـ اسمعیل کشمیری ـ غلامحسین تیموری ـ حسینعلی رضائی ـ عباس حشمتی ـ سعدالله رشتی ـ حجت کبیری ـ صفر علی قائمی ـ محمد علی بهرامی ـ رضا اسدالله قربان ـ مشهدی عقیلی‌ـ آقاجان کاظمی ـ صفر علی منوچهری ـ بدیع‌الله نیك نژاد‌ـ خلیل کیانی ـ حاجی برجی ـ لطف‌الله بروی ـ نورعلی مهدینی ـ محمدعلی زاهدی ـ ابوالقاسم شهریاری ـ علی اصغر شهریاری‌ـ حبیب‌الله حشمتی‌ـ اسدالله حشمتی ـ رجب برادران‌ـ غفور عقیلی ـ سید عبدالله قدسی‌عقیلی‌ـ رضا نیك نژاد ـ میرتقی عقیلی ـ رمضان جوادی ـ حاج‌گلعلی بانی‌ـحبیب‌اله گل‌علی‌ـ محمد علی‌خانی‌ـ رمضان جلالی‌ـ رضا گالشی ـ نوروز طالبی ـ عبدالحسین مسلمی ـمحمد جعفرشیرافکن منوچهرکیا ـعابدین گرجی

آ_۳۸۵۷۲

اطلاعیه سردفتران اسنادرسمی پایتخت درمورد انتخابات مملکت وجنین

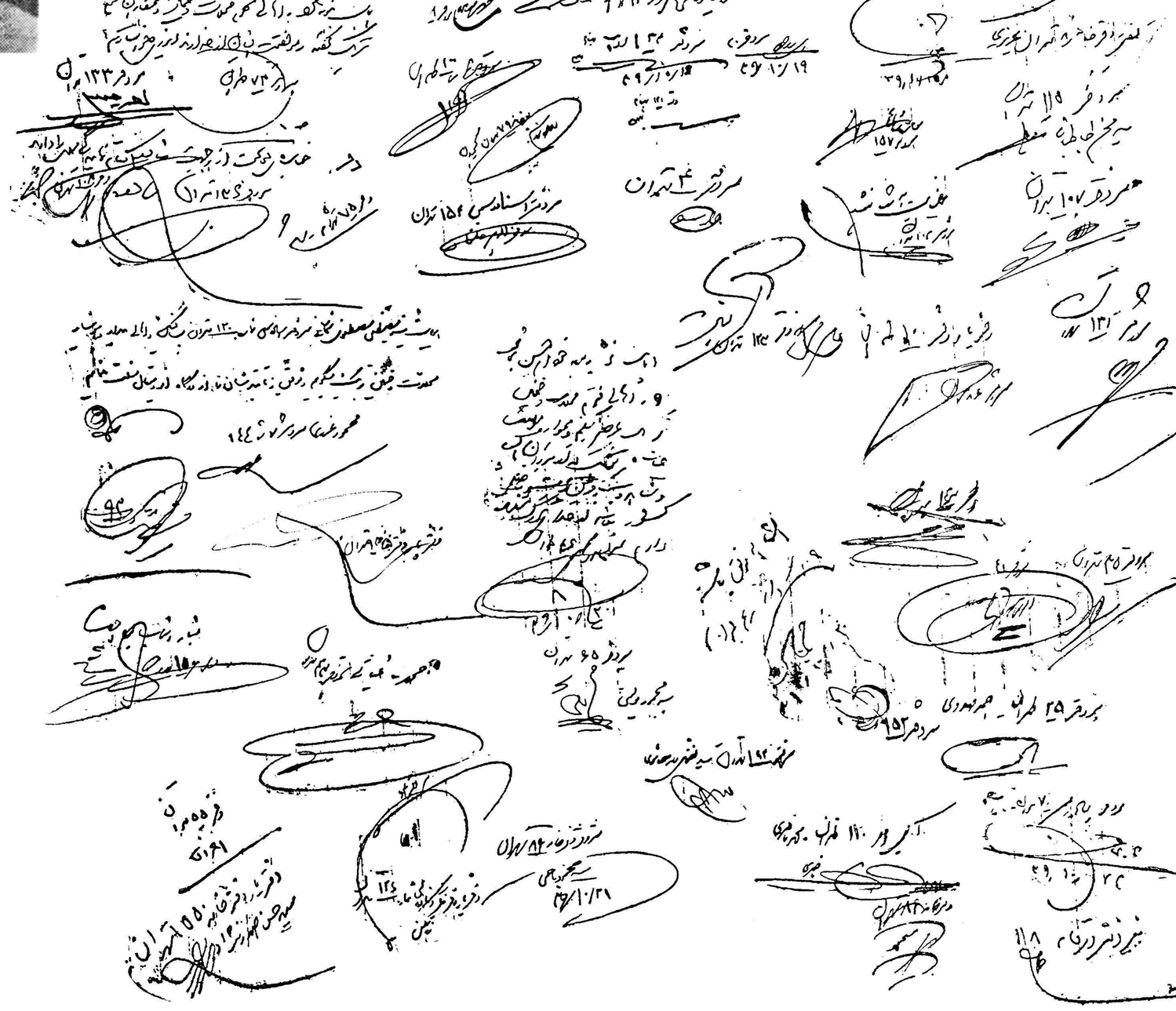

از برازجان

جناب آقای وزیرکشور ـ رونوشت استانداری فارس

دراینموقع که انتخابات مجلس شورایملی بنا باراده ذات اقدس شهریاری در شرف آغاز میباشدما مردم محروم دشتستان به پاس‌حق‌شناسی از خدمات جناب آقای علیمراد فراشبندی‌باین منطقه‌ایشان رابرای بیستمین دوره قانونگذاری کاندیدا مینمائیم.

محمود محمدی ـسید حبیب‌شجاعی نژادـرضا پاکزادـ عباسعلی‌کریمی محمد علی زهرائی ـ سید حسن حاج محمدعلی بهبهانی ـ سید محمدی ـاکبر ارشدی ـ محمدتقی کاویانی ـ محمد حسین شاه امیری محمد حسین کازرونی ـ احمد فخرائی ـحسن عدالت ـ ماشاالله زهرائی محمد حسن کازرونی ـ اسماعیل تنگستانی ـ حیدر شیرکانی ـ سید محمد طاهر سادات ـ محمد زنده باد ـسید احمد محمدی ـ غلامحسین ملاون ـ فتح‌اله کاوه ـ اسفندیار لقانزاده ـ اسدپامیری ـقاسم رئیس‌ـ سید موسی جعفری زاده ـاسماعیل‌بحرانی ـبهمنیان ـ خدارحم‌جهانبخش اسماعیل بهبهانی ـ حسینقلی نیك خواه ـحاج محمد قاسمی ـاسماعیل پرهیز کار ـسید محمد حسین قریشی ـ عزیز بهبهانی ـ سید فتح‌اله امیری

آ_۳۸۶۲۰

از قزوین

جناب آقای نخست‌وزیر محبوب ایران ـ رونوشت وزارت دربار شاهنشاهی ـ رونوشت وزارت کشور ـ رونوشت روزنامه اطلاعات

در اینموقع که انتخابات دوره بیستم قانونگزاری بفرمان مطاع شاهنشاه عظیم‌الشان امربشروع گردیده مامردم شهرستان قزوین نماینده حقیقی خود جناب آقای رضا جعفری که‌سوابق ممتدی درخدمتگزاری بمیهن وشاهنشاه محبوب خود معظم‌له محول گردیده باکمال صمیمیت در اجرای آن فداکاری نموده اینك‌مااهالی قزوین‌انتخاب این شخصیت مبرز رابعموم همشهریهای خود توصیه وامیدواریم درظل توجهات مخصوص ذات شاهانه نماینده حقیقی خودرا بمجلس شورایملی معرفی نمائیم .

ـدکترپرویز کوثرـدکتراحمدمافی ـمهندس فریدون‌طاهزی ـمهندس حسین جلیلوند‌ـ محمدمافی ـحاج‌سیدمحمد شهاب‌واعظ ـسیدباقرشادمان‌ـ محمود الموسوی ـحاجی سیدحسن‌حامعی‌ـ الحاج علی اردکانی ـ محسن سررشته‌داری ـابوالقاسم اردکانی ـحسن کارآگاه ـحاجی سید محمودسید جوادی ـکاظم بازرگانی ـاحمدارجمندی ـدکترابوالقاسم پاشائی ـصادق صابونی ـعلی‌اکبرصرافزاده ـناصراردکانی ـمحمودتوسلیان ـمحمدحسن افراشته ـنصراله زاهدی‌ـغلامرضامحبی‌ـ احمدارباب قزوینی‌ـعباس‌بیگلری‌ـ احمد فرجی‌زاده ـسیدجلال‌میرصادقی ـمحمدباقراردکانی ـسعیدمافی‌ـمسعود دبیرسیاقی‌ـ محمدباقرفردوی ـحسین یزدی‌ـابوالفضل محمدی ـسید علی رفیعی ـمهدی عاملی ـروبائی ـسیدعلی رفیعی ـصادق طبری ـسید رحیم فقیهی فرج‌اله فرج‌الهی ـجواد جباری ـعلی مافی ـکمال علی‌ارباب ـسید قاسم حاج‌سیدجوادی ـحسین حاج‌سیدجوادی ـحبیب‌الله شلویری‌ـسیدعلی سیاهپوش ـغلام لباسچی وبیش ازپانصد امضاء دیگر .

آ_۳۸۶۷۹

کرمندان دانشکده دندانپزشکی از جناب‌آقای دکترمحمود سیاسی استاد محترم دانشگاه که‌از طرف‌حزب ملیون برای دوره بیستم‌مجلس‌شورای ملی‌کاندید میباشند استقبال نموده وبتمام مردم شاهپرست وغیور تهران توصیه میکنند که‌باین شخصیت‌بارزدانشگاهی که‌تمام اوقات خودراصرف تعلیم وتربیت جوانان مینمایند رای دهند .

آ_۳۴۷۷۹

از لنگرود

جناب آقای مهندس شریف امامی نخست‌وزیر محبوب

رونوشت جناب آقای سپهبدعلوی مقدم وزیر محترم کشور ـ رونوشت روزنامه اطلاعات

اکنون حسب‌الامر مطاع‌همایونی واولیاء محترم دولت که‌انتخابات بیستمین دوره قانونگزاری راآغاز مینمایند مااهالی لنگرود که‌در تمام دوره های مشروطیت ازداشتن نماینده محلی محروم‌بوده‌ایم باقلبی شادو عزمی راسخ‌به‌جناب آقای دکتر رضانورموسوی که‌از مردان پاکدامن ودانشمندو میهن پرست واز خدمتگزاران واقعی شاهنشاه مفخم ومیهن عزیزمیباشد و بواسطه محلی‌بودن ازاوضاع اجتماعی این‌شهرستان اطلاع وسیعی دارند بسمت نمایندگی بیستمین دوره قانونگزاری مجلس شورایملی انتخاب و اعلام‌میداریم که‌با آزادی انتخابات دراین‌هدف مقدس توفیق حاصل‌نمودهو بااعزام این‌فرددانشمند وخدمتگزار وظیفه‌ودین خودرابمیهن عزیز انجام‌داده باشیم .

کاظم صوفی‌ـ دکترمظفری ـاسمعیل وثوقی‌ـ محمدعلی اخوان‌ـرضا اخوان‌ـ غلامحسین اخوان ـمحمودحمزه‌ـ حسینعلی وثوقی ـحاجی مصیب غلام‌پور‌ـ محمد توسلی ـکریم‌اخوان ـناظمیان ـزاهدی ـاسمعیل‌فداکار‌ـ سیدجلال رضوانی ـاسداله صالحی ـجعفرپور ـمحمدمسیحا ـحاج‌محمد حسن‌نمکچیان ـمحمدعلی نمکچیان ـتقی نمکچیان ـتقی‌مرادی‌ـ اسمعیل ترابی ـاحمدباروتچی محمدجعفرکاظمیان ـمحمدهدائی ـحسن کاسگری‌ـ علی‌مرادی ـعباس ماندگار غلامحسین فداکار ـمیرآقاموسوی ـسیدحسن یزدی ـ جواد محسنی ـابوالقاسم اشرفزاده ـیوسف درایه ـغلام‌حسامی‌ـ جعفرگلباغی ـحسین رحمانی ـحاج‌قاسم حاج‌کریمیان ـمسعودی ـمحمد قدرت‌پور‌ـ تراب سامی ـابراهیم شعبانی یحیی سهیلی‌ـ درخشان ـحسین وهاجی ـمیرعلی موسوی نسب‌ـ پورخوش‌اعرابی ـمحمدعلی بازرگانیان‌ـ عیسی بازرگانیان ـسیدمرتضی رئیس زاده ـسیدمحمد رئیس‌زاده اسمعیل شریفی ـولی‌اله نصرتیان‌ـ عزیزاله نصرتیان ـعباس چائی بخش ـکریم نخچیان ـمحمد رضابافرزاده ـاسمعیل قوامی‌ـ راخشکدامن ـمرتضی‌حائری‌ـ محمدرضا ظرافت‌ـ سیدحسن جعفری ـمحمدعلی موسوی ـحسین رومی ـ غفاری ـمحمد حسن رحمانی .

آ_۳۴۷۱۹

شهرستان لنگرود مهدآزادگان و مامن دلیران ایران است

سند پیروزی وفتح ظفرنمون علاقمندان باصلاحات حوزه انتخابیه لنگرود تنها باانتخاب **آقای میرعلینقی میرکیا** مرد مبارز وطن بنمایندگی دوره بیستم مجلس شورای ملی تامین میشود.

پس شما مردم آزاده و روشنفکر حوزه انتخابیه لنگرود دردادن‌رای بایشان سبقت فرمائید تانماینده واجد شرایط سیاسی واجتماعی تعیین وشاهد موفقیتهای بعدی خود باشید.

آ_۳۴۶۷۵ **جمعیت علاقمندان باصلاحات لنگرود**

باطلاع همشهریان عزیز میرساند که امضاء اینجانب در روزنامه اطلاعات مورخه ۱۷ر۱۰ر۳۹ دایربه پشتیبانی از آقای دکترعباس‌زاده از آستارا امضای اینجانب نبوده است . **جمشید ابراهیمی**

آ_۳۴۶۷۳

اروپا ـ خبرنگار اطلاعات

برنامه هنری دانشجویان اعزامی وزارت فرهنگ در اروپا

خبرنگاران اطلاعات در قاره سبز گزارش میدهند

چندی قبل بنا بدعوت انجمن فرهنگی ایران و اطریش ایرانیان مقیم اطریش و عده‌ای از مقامات عالی رتبه اطریشی دریکی از سالن های شهر وین‌حضور بهم رسانیدند تا از برنامه‌ای که توسط عده‌ای‌از دانش جویان شاگرد اول ایرانی‌که بخرج وزارت فرهنگ باروپا آمده بودند اجرا میشد استفاده نمایند

تشکر از دکتر عزیزی

در ابتدای برنامه آقای دکتر بنائی رئیس‌امورتربیتی وزارت‌فرهنگ و رئیس این دسته از دانشجویان رشته صحبت را بدست گرفت و گفت :

در ابتدا میخواهم ازآقای دکتر عزیزی رایزن فرهنگی ایران در اطریش تشکر نمایم که وسائل این برنامه را تهیه نموده در اینجا همه نوع کمك وراهنمائی بمانمودند و سپس میخواهم از شما دانشجویان عزیز تشکر نمایم که وقت عزیزتان راکه باید بتکمیل رشته تحصیل بگذرد و هر لحظه آن برای شما قیمتی است‌تلف‌نموده باینجا آمده‌اید

چرا به اروپا ؟

مطمئنا عده‌ای از شما مدتی است که از وطن عزیزتان دور بوده‌اید و نمیدانید این عده از هم‌وطنان شما کی هستند و چگونه شد که وزارت فرهنگ این عده را انتخاب نموده و بخارج فرستاد. از پنج سال پیش این فکر در وزارت فرهنگ مورد توجه واقع شد که‌فقط درس‌خواندن درساعات مدرسه برای دانش‌آموزان کافی نمیباشد و بدین ترتیب از همان موقع سعی شد بعد ازساعات درسی نیز همه گونه وسائل درتحت اختیار دانش آموزان قرار داده‌شود که در صورت علاقه آنها بتوانند در ساعات غیر درسی نیز با راهنمائی معلمین مخصوص به مطالعه بپردازند

این روش در پنج سال پیش در تهران و در سه سال پیش تقریبا در تمام‌شهر های ایران رواج یافت و باگرمی زیاد از طرف دانش‌آموزان استقبال شد اداره مخصوصی برای این کار در وزارت فرهنگ دائر گردید بنام امور تربیتی دانشجویان این اداره بمرور زمان وسعت یافت و نیز روز بروز در حال توسعه می باشد .

قهرمان درسی .

پس ازمدتی این عقیده رواج‌یافت که نه فقط کسانیکه در رشته‌ورزش اول میشوند قهرمان در مملکت شناخته شوند بلکه‌تصمیم گرفته‌شد عده‌ای هم که در رشته‌های تحصیلی مختلف رتبه اول را در ایران احراز میکنند بعنوان قهرمان آن رشته نامیده شوند . بدین ترتیب‌هرفردی که در هر شهرستانی رتبه اول را حائز میگردید(مثلا ازرشته ریاضی) به تهران فرستاده میشد و آنوقت ازعموم‌شاگردان‌رتبه اول‌شهرستانها و تهران مسابقه ای بعمل می‌آمدو کسی که مابین عموم مقام اول را بدست می آورد قهرمان آن رشته شناخته‌میشد (مثلا قهرمان ریاضی دبیرستان های ایران) .

اردوگاه قهرمانان

سپس اداره امور تربیتی برای دانش آموزان اردوگاه مخصوصی در رامسر بنا نمود که دو سال‌آنها را به آن‌مکان میفرستاد . تابالاخره امسال وزارت فرهنگ تصمیم‌گرفت این عده از دانش آموزان را در عوض فرستادن به رامسر بخرج خود به اروپا بفرستد . من میتوانم بشما اطمینان دهم این عده که اکنون در مقابل شما ایستاده‌اند بدون هیچگونه نظری در نهایت درستی و پاکی و بی طرفی انتخاب گردیده‌اند . اینها کسانی هستند که در تمام ایران در رشته های مختلف اول شده‌اند و کلیه خرج سفر آنهم را وزارت فرهنگ می ـ پردازد و بدین ترتیب این عده توانستند که قسمت‌زیادی ازاروپای غربی را به بینند و اکنون پس از دیدن شهر تاریخی وین عازم ایران هستند .

اجرای برنامه

سپس برنامه‌ای که توسط این دانشجویان و دانش آموزان‌شاگرد اول تهیه شده بود اجراء گردیدکه شامل قسمت ذیل بود .

ترانه های ایرانی . آهنگ های محلی . موسیقی کلاسیك . رقص محلی قوچانی و عملیات آکروباسی توسط برادران سلیمانی برنامه فوق بی نهایت مورد توجه عموم قرار گرفت و چندین بار با دست زدن های ممتد بعضی از قسمت های آن تکرار گردید . در خاتمه آقای دکترعزیزی‌ازطرف‌خودو دانشجویان از اجرای این برنامه اظهار تشکر نمود وگله کردند که آقایان‌مدت زیادی در وین نمی مانند تاپذیرائی گرمتری از آنها بعمل آید . ونیز گفتند متاسفم که تاریخ دقیق ورود آقایان را نمی دانستم تا بتوانم پیش از پیش وسائل راحتی‌و استفاده آنها را از شهر تاریخی وین فراهم نمایم .

سپس رئیس کل پیشاهنگی و وزیر پیشین فرهنگ اتریش رشته سخن را بدست گرفته گفتند باید اظهار نمایم که واقعا بی نهایت برنامه زیبا و جالب توجهی بود و بی‌نهایت‌خوشحالم که مقامات مربوطه مملکت شما تااین اندازه نسبت به شاگردان و دانش جویان فعال‌توجه دارند .

امیدورام نه تنها این عده بلکه دانشجویان ایرانی مقیم اطریش نیز که در وین به کسب علم می‌پردازند ایام خوشی را در وین بگذارنند و خاطرات خوشی از اطریش داشته باشند و بتوانند با معلوماتی که کسب میکنند‌روزی‌برای کشورشان بیش از پیش مفید و مورد استفاده واقع شوند .

خبرنگار اطلاعات ـ دهلی‌نو

کمك جمعیت شیروخورشید سرخ ایران بصلیب احمر هند

این عکس پس از تسلیم چك پنجهزار روپیه برداشته شده از چپ براست آقای مشفق کاظمی سفیر کبیر ،معاون‌جمعیت ، پرنسس راج‌کوماری امریت‌کور رئیس جمعیت صلیب سرخ هند دیده می شوند .

جمعیت شیرو خورشید سرخ ایران بنا به پیشنهاد آقای مشفق کاظمی سفیر کبیر شاهنشاهی ایران مبلغ پنجهزار روپیه جهت سیل زدگان پنجاب آسام ، لکنهو برای اهداء به جمعیت صلیب سرخ هند به دهلی نوارسال داشتند .

روز دوشنبه پنجم دیماه ۳۹ طبق‌قرار قبلی آقای مشفق کاظمی‌بمحل جمعیت صلیب سرخ هند رفت پرنسس راج‌کوماری امریت‌کور رئیس‌جمعیت و معاونین‌و چند نفر از کارمندان از ایشان استقبال کردند . آقای سفیرکبیر چك پنجهزار روپیه ارسالی را به پرنسس راج‌کوماری امریت‌کور تسلیم داشتند ، این همکاری نوع‌پرورانه جمعیت شیرو خورشید سرخ‌ایران بسیار مورد توجه قرار گرفت و از آن سپاسگزاری نمودند .

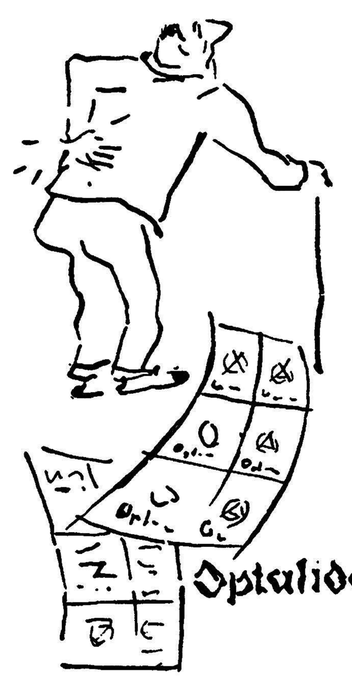

اپتالیدون ساندوز بمحصول سویس

بطالیدون ساندوز را فقط درکاغذهای رروروفی که :ارای علامت مخصوص ساندوز است خریداری فرمائید.

تلفن ۳۰۵۵۴۰

نشانی خیابان ارباب‌جمشید « عمود بر خیابانهای‌منوچهری‌و کوشك» ۱ـ۶ آ ـ ۳۷۰۷۴

اهالی اسدآباد و یکصد و چهل قریه کاندیدای خودرا معرفی میکنند

قطعنامه عموم اهالی اسدآباد وتوابع‌مبنی برپشتیبانی از جناب اقای محسن‌بکائی

صدای رسا و تصمیم خلل‌ناپذیر بموجب این قطعنامه‌بعرض واطلاع اولیاء محترم امور و ملت‌آزادیخواه کشور شاهنشاهی ایران میرسانیم همانطوریکه درانتخابات بی‌غل وغش قبلی بمنصه ثبوت وظهور رسانیدیم واخیرا نیز باعرایض تلگرافی وبانشر عقاید وافکار خود درجراید وغیره اعلام داشته‌ایم باستناد اوامر و منویات عالیه شاهنشاه عظیم‌الشان و دولت آزادیخواه معظم‌له نماینده واقعی اهالی اسدآباد و توابع فقط و فقط جناب آقای محسن بکائی است‌که از هرجهة به نیازمندیهای ماواقف ودرخوب وبدامور اجتماعی این بخش شریك وسهیم‌اند بهمین جهة از نقطه نظر آنکه بشخصیت بارز وصلاحیت ایشان عموما ایمان و اعتماد داریم با یاری خدای‌متعال وتوجه عالیه ذات‌اقدس شاهانه وبا امکانات موجودقانونی وآزادی عملی‌که دراین‌مورد بملت‌شرافتمند وشاهدوست ایران اعطاگردیده باتمام قوا حاضریم درمرحله عمل‌نیز ادعای خودرا ثابت و طی مبارزات مشروع و مجدانه کاندید شایسته و لایق خودرا با اکثریت قابل توجهی انتخاب و برای خدمت بشاهنشاه و میهن عزیز بساحت مقدس مجلس شورایملی گسیل داریم .

زنده‌باد شاهنشاه و پاینده ایران

بوالقاسم سعیدی ـعباسقلی‌امینی حمد سعیدی ـ شعبان محمودی ـ ماشااله قهرمانی ـ سید ابراهیم شرفی ـ حاج نجف عابدینی ـمیرزا خان آزادی ـ حاج غلامحسین قهرمانی ـ علی اکبر اسفندیاری‌ـ حاج اسماعیل اسفندیاری ـ محمد رضا اختری ـ سلیمان قهره‌نی ـ علی قهرمانی ـ سعید قهرمانی ـ براتعلی رضائی ـشکراله قهرمانی قدرت‌اله‌نامداری ـ حجت‌اله‌قهرمانی علی بنی‌آمر ـ غلامرضا شفیعی ـ علی اکبر رجبی ـ مصیب سعیدی سید عباد حسینی ـقدرت اله‌فرزانه علی اکبر قهرمانی ـ حجت فرزانه یارمحمد نامداری ـ حسن قهرمانی رحمت‌اله قهرمانی ـ نوروز علـی قهرمانی ـزین‌العابدین قهرمانی ـ احمد بیرنك ـ حسن فرزانه ـ نظام‌الدین موسوی ـ نعمت‌اله معاهدی ـ سید عنصر سجادی ـ وفات‌اله گل محمدی ـ غلامحسین بکائی ـ موسی کاوه ـ نعمت‌اله لطفی ـ سید نقی حسینی ـعلی آقا فتوحی ـ رضا احمدی ـ علی داود عسگر ـ سید یداله امامی ـ عباس شفیعی ـ عربعلی قلیج‌ـ احمد علی رجبی ـ عین‌اله ترابیان ـ شاه محمد ترابیان ـقربانعلی سجادی ـ کاظم فیروزی ـ صفات‌اله گل محمدی‌ـ علی اکبر برهانی ـ سید خیراله سجادی ـ سید صالح تیموری ـ سید نظام‌الدین شریف دینی‌ـحسین عبدالرضائی ـشاه‌محمدبیك محمدی عین‌اله حقیری ـ رجبعلی قربانی ـ علی رضائی ـ عبادله ابراهیمی ـ سید جبار سجادی ـ صحبت اله قهرمانی ـ الهداد رجبی ـابوالحسن فیروزی ـ عباس محسنی ـمرتضی سعیدی ـ سید محمود حسینی ـ علیرضا پاشائی ـخانعلی رجبی ـ سیدروح سجادی ـ حداد پاشائی‌ـ علیمحمد ترابیان ـ محمد نوریان مصیب معاهدی ـ اسداله سیفی‌ـ سیدعلی بابا ابوالقاسمی ـ محمد نبی نجفی ـ علی شیر رجبی ـسید محبت فصیحی ـ امیر مرادی ـ رحمت‌اله باقری ـ سید تقی‌امامی یداله خدابخش ـ حبیب‌اله فیضی فتح‌اله صادق‌پور ـنصراله امیری علی بخش جبی ـ علی‌اکبر نجفیان علی اکبر عباش ـعین‌اله نورانی‌ـ سید حاجی آقا سجادی ـعبدالعلی قهرمانی ـ یداله محمودی ـفتح‌اله اکبری ـوفات‌اله اکبری ـ کرم مهدیان ـ مجیدقهرمانی ـحجت‌اله توکلی ـ عزت‌اله نامداری ـتیمور قهرمانی ـ شعبان قهرمانی ـ صفات‌اله اکبری ـوفات‌اله فتوحی ناصر محمودی ـ جمشید اکبری‌ـ ولی‌اله اکبری ـ امیرارسلان سلیمانی ـ لطف‌اله نعمتی ـ تقی بکائی ـ نصرت‌اله فتوحی ـنوراله فتوحی ـ صفات‌اله عظیمی ـمحمود عظیمی ـ اسماعیل‌نوروزی‌ـاسماعیل حیدری ـ محمد علی حیدری ـعلی حیدری ـ قلی حیدری ـ حجت‌اله شوشتری ـ عبادله اشتری ـسعداله فتوحی ـ بخشی دهبانی ـ خداداد فتوحی ـ حاجی آقا عظیمی ـعبداله حق‌شناس ـ علی‌اکبر عظیمی ـعلی اصغر حق‌شناس ـنوراله حیدری‌ـ ابراهیم جمشیدی ـ یداله نعمتی ـ علی داود فتوحی ـ محمد عبدی ـ عبدالحسین جوادی ـ احمد مکاری علیشاه اسعدی ـ سیداحد حسینی ـنصراله تیموری ـ خیراله نعمتی‌ـ اسداله فرج‌پور ـ حجت‌اله ـ قربان ملکی ـ حسین جوادی ـ علیمحمد شهبازی ـ فرج‌اله خلیلی ـ احمد عظیمی ـمحمد حسین حیدری ـمحمد رضائی ـ محمد اقامکاری ـ میرزا حسین صفری ـ ستار فرزیانی ـ صفیان قیصری ـ غلامرضا عظیمی‌ـ مرتضی سلگی ـ موسی محمودی ـ حاج ابراهیم حاج باقری ـخیراله محمودی ـخان بابا فرزیانی ـ طاهر محمودی ـ حسن فرزیانی ـنوراله متقی ـ عباس جمشیدی ـ صفات اکبری ـ سید ضیاءالدین‌روح‌القدس سید کمال حسینی ـ قدرت‌اله‌فتوحی علی محمودی ـ صفدر محمودی ـ عین‌الدین شرفی ـ مجید جمیدی ـ علی اصغر نعمتی ـعلی اکبرنعمتی ابوسفیان حمیدی ـ ولی محمودی ـ ماشاءالله حیدری ـ قربان گلستانی فضل‌اله محمودی‌ـ عبدالحسین‌شفیعی محمد کاظم محمودی ـاسدالله‌بلندی عزت‌اله صوفیانی ـ محمدآقاحیدری کوچکعلی رجبی ـ محمد یوسف عدسی ـ حجت‌اله خرمی ـ علی‌اصغر عطائی ـسلطانعلی قره‌باغی ـعزت‌اله صوفیانی ـ اکبر آزادی ـ برات خرید فرعی ـ سعداله سعیدی ـ شاداله نعمتی ـمصیب صوفیانی علی اکبر راشدی ـ شکراله امانی علی اصغر منوچهری ـ رجبعلی قهرمانی‌ـسید وفات حسینی ـشعبان سالمی ـشکراله صوفیانی ـ عبدالغفار حمزه‌ای ـعبداله صوفیانی میرزا علی ـ اسماعیل شیخی ـ غلامحسین احمدی ـ قنبر صوفیانی‌ـ سلیمان عباسی ـ خسرو صالحی ـ حاج بابا گل محمدی ـ قاسم‌آزادی محمد مرادی ـ عباداله دنیوی ـمحمد صوفیانی ـ غلامحسین صوفیانی ـ امین‌اله گل محمدی ـشفیع شفیعی فرج‌اله یار احمدی ـ فتح‌اله عطائی حسین ربیعی ـ ظاهر ربیعی ـ محمد بنی سالمی ـ حسین عطائی‌ـ بوطالب اسکندری ـعلی‌داودبیاتی ـغلامحسین صوفیانی ـ خیراله صوفیانی ـعلی اکبر ثقفی ـسعداله مرادی ـشعبان عبادی ـحمزه محمودی ـفتح‌الله حدادی ـ محمد یار احمدی ـکاظم قنبری ـ حاج نصرت‌اله حدادی ـ عین‌اله اسدی ـ حسن طاهری ـتقی اسدی ـ رحیم اسدی ـ نصرت‌الله عطائی ـحسین محمد ـ رضا سلیمان اجباری ـ فرج‌الله عطائی ـحیدرقلی صحرائی ـ حسنعلی پرویزی ـمحمد سپهرابی ـ ستار عطائی حجت‌الله ثقفی ـ خیراله امیری ـ حاج‌ابراهیم آذری ـ خیراله یعقوبی ـ شعبان صالحی ـ رضا دنیوی ـ منوچهر محمودی ـحاج محمد امین بلندی‌نگار جعفر قهرمانی ـیحیی اسدی‌ـ غلامرضا اسدی ـعبدالحسین حیدری ـابراهیم ربیعی ـ خیراله ایمانی ـصمدشفیعی عزت الله عطائی ـ احد مختاری ـ خداداد قلیجی ـ علی آقا مختاری ـ شاهرضا سپهیلی ـ محمد اکبری ـ غلامعلی سید اسماعیل عسگری ـ رضا شفیعی ـ عبداله سبزه ـخدایار سبزه ـ سیف‌اله شعبانی ـعین‌الله سبزه ـ شیخ علی صفری ـماشاءالله شریفی ـمطلب گل‌محمدی‌ـ سیف‌اله لطفی ـعلی سپهرابی ـ شیر محمد جلو داری‌ـخداداد‌صحرائی ـحجت‌اله محمودی خدا کرم صحرائی ـمحمد علی اسفندیاری ـعلی حسین‌یعقوبی علی اصغر بکائی ـ عزت‌اله اسدی‌ـ خسرو کلبه‌اغی ـ جعفر بقائی ـ اسدالله شعبانی ـ حجت‌الله فتوحی فرامرز راشد ـمحمود نبی حیدری ـ خیرالله حیدری ـعلی اوسط راشد فضل‌الله‌فرزیانی‌ـحجت الله‌صوفیانی مصطفی‌نر‌ـ سیف‌اله خلج‌ـهاجرقربان‌ـ نباتی ـ محمد شعبانی ـ علی قلی جمال ـروح‌اله خلج ـ اشرف جمالی‌ـ محمد علی دادی ـ احمد سپهرابی ـ اصغر فریدونی ـ نوراله سبزه ـ شکراله‌ماموری ـ حسین گنجی ـقنبر صفیانی ـ محمد جعفر بهرامی ـ جبار معروفی ـ حیدر عبدالهی ـ محمد کیان نیا ـ اسماعیل بهرامی ـ احمدایوبی‌ـ عین اله عطائی ـ محمد صادق نجاتی‌ـ رضا مشتاق ـ صمد صوفیانی ـعلی اکبر اسکندری ـ رمضان چیزبان ـ حجت‌اله هداری ـ شعبان صوفیانی ـ محمد حاتمی بهاری ـتقی بهرامی ـ محمد تقی سالمی ـ عبداله خلج ـ حسن شعبانی ـ کرم وصالی ـ احمد حمزه ـ خدا داد نجاتی ـ ابوالقاسم حمزه‌ـغلام‌صالحی‌ـ علی اصغرکریمی‌ـ غلامرضا جباری ـمحمد صادق طالبی‌ـ باقر صفه‌ری‌ـعلی صوفیانی ـنعمت‌اله عطائی ـ غلامرضا صالحی ـ رضا رستمی ـعزت‌اله مطلبی ـ اسماعیل قره خانی ـ محمد ابراهیم رستمی ـ رضا صوفیانی ـحسن آزرمی ـ نصرت میرازی‌ـ یداله شفیعی ـ عبداله صوفیانی ـ سید حمزه حسینی ـ کرم عسگری ـ علی آقا یار احمدی ـ نور محمد عبیدی ـ احمد مسعودی ـ اصغر بختیاری ـ میرزا جان رضائی ـ علی‌سیاه‌ملکی‌ـعبداله‌خلج ـصحبت‌اله نجاتی ـ حسین عباسی ـ اله وردی حسنی ـ امین خلجی‌ـ عبداله نبره‌ـ حبیب‌اله سپهرابی ـخیراله شفیعی‌ـ محمد رضا مشتاقی ـیداله غلامی ـ میرزا فروغی ـ اسمعیل یوسفی ـ احمد قلیجی ـ رجبعلی خانه محمدی‌ـ غلامحسین حمیدی ـ ملك خورشید شفیعی ـ علی سالمی ـ قدرت‌اله مسعودی ـ فرضعلی رستمی

آ ـ ۳۸۶۳۰

هنرستان آزاد موسیقی ملی

وابسته به هنرهای زیبای کشور

در کلاس تکمیلی پیانو که آقای جواد معروفی تعلیم میدهند ودر کلاس ضرب که آقای حسین تهرانی تعلیم میدهند و در کلاس سه‌تار که آقای زرین پنجه تعلیم میدهند هنرجو می‌پذیرد ـ داوطلبان میتوانند باستثناء جمعه و شنبه همه روزه عصرها بدفتر هنرستان مراجعه نمایند

مخصوص دانشجویان ایرانی مقیم خارج

موسسه اطلاعات برای آنکه‌دانشجویان ایرانی مقیم خارج‌بسهولت بتوانند از اخبار و حوادث کشور خود اطلاع حاصل کنند بهای اشتراك اطلاعات‌هوائی نشریه مخصوص دانشجویان ایرانی راتا میزان۵۰ درصد تقلیل داده است ضمنا برای همکاری بیشتر بادانشجویان ، این روزنامه هر نوع مشکل فرهنگی وتحصیلی که دانشجویان‌داشته باشنددرصورت مراجعه، رائگان‌ودراسرع‌وقت نامراجعه به مقامات مربوطه برفع آن اقدام خواهد کرد.

بنابراین اولیای محترم دانشجویان مقیم‌خارج میتوانند باآبونه‌شدن‌اطلاعات‌هوائی برای‌فرزندانشان علاوه برآنکه نشریه خبری مرتب وروزانه هوائی رابرای آنها ارسال میدارند وسیله موثری را نیز جهت رفع مشکلات تحصیلی آنان تامین نمایند.

حق‌اشتراك اطلاعات هوائی برای کشورهای اروپائی یکساله ۵۰۰ ریال ششماهه ۲۵۰ ریال و برای آمریکا یکساله ۸۰۰ ریال‌وششماهه ۴۰۰ریال تعیین شده است .

ـ۱ـ

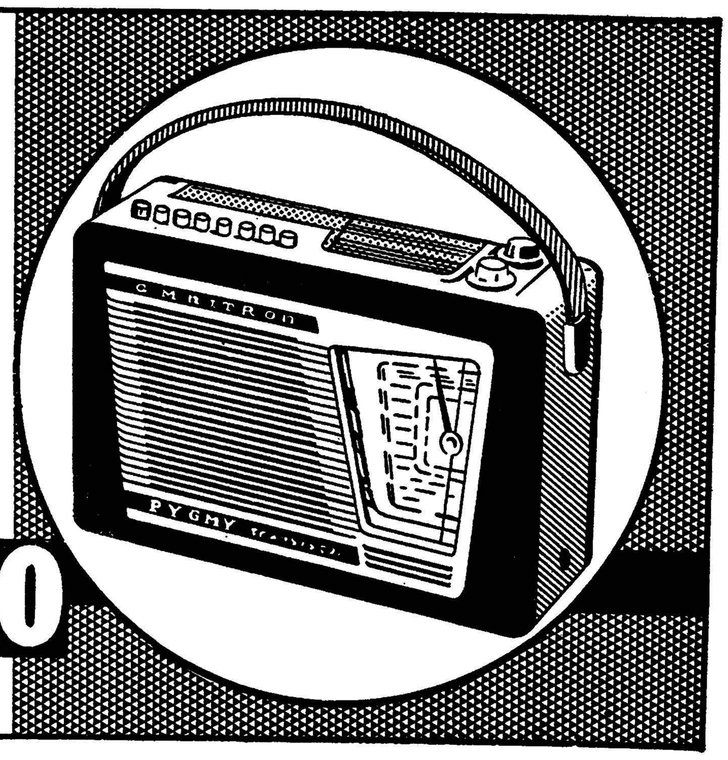

رادیو تمام ترانزیستوری

پیگمی

دارای ۴ طول موج کامل و موج بلند که با ۶ عدد باطری ۱٫۵ ولت ۷۰۰ ساعت کار میکند ، و برای ۵ سال ضمانت میشود.

PYGMY RADIO

نمایندهٔ پخش : جزال رادیو پشت شهرداری

آ ـ ۳۸۷۰۶

پیام شاهنشاه
بمناسبت آغاز هفته برادری جهانی در ایران

ساعت نه بعد از ظهر روز شنبه شاهنشاه بمناسبت آغاز هفته‌برادری جهانی در ایران پیامی باینشرح فرستادند:

بمناسبت آغاز هفته برادری جهانی سال جاری در ایران یکبار دیگر مراتب تائید وپشتیبانی خود را ازاین سازمان اخلاقی و معنوی‌جهانی و خوشوقتی خویش را از پیشرفت کار های آن در ایران و جهان‌ابراز میداریم.

سه سال پیش‌از طرف‌این سازمان بین المللی که وظیفه خود را نشر و توسعه اصول معنوی برادری و حسن تفاهم و مودت در میان‌کلیه مردم جهان اعم از نژاد ها وملتها ومذاهب مختلف قرار داده است و خوشبختانه غالب کشور های‌جهان نیز عضویت آنرا پذیرفته اند ،ایران بعنوان مرکز این سازمان در تمام خاور میانه انتخاب شد و این امری طبیعی بود زیرا در هر جا که پای اصول معنویت و اخلاق بمیان آید ایران با تمدن و فرهنگ عالی بشری و با فلسفه وحکمت و عرفان وادب درخشان خود طبعا مقامی درجه اول را حائز است ولی بخصوص‌در مورد این اصل که ملل و نژاد ها وپیروان مذاهب مختلف در کنار هم با صلح و صفا وباحسن تفاهم‌زندگی کنند کشور ما دارای سابقه ای‌است که در تمام تاریخ جهان ممتاز است زیرا اصولا شاهنشاهی مادر بیست و پنج قرن پیش بر اساس همین اصول و برهمین پایه‌فلسفی وسیاسی بنیاد گذاشته شد و میتوان گفت که ما اعتقاد راسخ باصل برادری وحسن تفاهم جهانی را بعنوان یکی از مواریث بزرگ تمدن و فرهنگ چند هزار ساله خود از نیاکان خویش دریافت داشته ایم . با توجه بهمین مقام خاص و تاریخی ایران در پشتیبانی از این اصول مقدس‌بشری بود که ما شخصا سرپرستی عالیه انجمن ایرانی سازمان برادری جهانی را عهده دار شدیم و خوشوقتیم‌که در طول این سه سال انجمن توانسته است وظایف‌خود را دراشاعه وتقویت این اصول و درهمکاری صمیمانه با سایر شعب این سازمان در سراسر جهان بخوبی انجام دهد .

رجاء واثق داریم که در دنیای امروز که بیش از هر وقت دیگر صحنه تصادم و اصطکاك نیرو های یزدانی و اهریمنی است و در عین عالیترین پیشرفتهای معنوی و مادی جامعه بشری هر لحظه ممکن است نیرو های مخرب جهان را بنابودی کشانند این مشعل معنویت و اخلاق درخشان خود طبعا مقامی درجه اول را حائز است ولی بخصوص‌در مورد این اصل که ملل و نژاد ها وپیروان مذاهب مختلف در کنار هم با صلح و صفا وباحسن تفاهم‌زندگی کنند کشور ما دارای سابقه ای‌است که در تمام تاریخ جهان ممتاز است زیرا اصولا شاهنشاهی مادر بیست و پنج قرن پیش بر اساس همین اصول و برهمین پایه‌فلسفی وسیاسی بنیاد گذاشته شد و میتوان گفت که ما اعتقاد راسخ باصل برادری وحسن تفاهم جهانی را بعنوان یکی از مواریث بزرگ تمدن و فرهنگ چند هزار ساله خود از نیاکان خویش دریافت داشته ایم . با توجه بهمین مقام خاص و تاریخی ایران در پشتیبانی از این اصول مقدس‌بشری بود که ما شخصا سرپرستی عالیه انجمن ایرانی سازمان برادری جهانی را عهده دار شدیم و خوشوقتیم‌که در طول این سه سال انجمن توانسته است وظایف‌خود را دراشاعه وتقویت این اصول و درهمکاری صمیمانه با سایر شعب این سازمان در سراسر جهان بخوبی انجام دهد .

رجاء واثق داریم که در دنیای امروز که بیش از هر وقت دیگر صحنه تصادم و اصطکاك نیرو های یزدانی و اهریمنی است و در عین عالیترین پیشرفتهای معنوی و مادی جامعه بشری هر لحظه ممکن است نیرو های مخرب جهان را بنابودی کشانند این مشعل معنویت و اخلاق درخشان خود طبعا مقامی درجه اول را حائز است ولی بخصوص‌در مورد این اصل که ملل و نژاد ها وپیروان مذاهب مختلف در کنار هم با صلح و صفا وباحسن تفاهم‌زندگی کنند کشور ما دارای سابقه ای‌است که در تمام تاریخ جهان ممتاز است زیرا اصولا شاهنشاهی مادر بیست

مذاکرات فرانسه و الجزایر

تونس ـ۱۴ ژانویه ـ رویتر ـ حکومت شورشیان الجزایر مذاکرات پنج روزه‌خودرا پایان داد .

این مذاکرات برای اخذ تصمیم در قبال وضع جدیدی که الجزایر پس از رفراندوم اخیر دوگل پیدا میکند آغاز شده بود .

در این‌جلسات تصمیمات کنفرانس هفته گذشته «سران» آفریقا در کازابلانکا مورد بحث قرار گرفت .

در روز های اخیر شایع بود که یك مامور عالی رتبه فرانسوی برای تجدید مذاکرات دولت فرانسه و شورشیان به‌تونس آمده‌است .

مذاکرات دو طرف سال گذشته در پاریس آغاز شد و بی‌نتیجه به‌پایان رسید .

ضمنا امروز متن قانون اعطای حق خود مختاری بالجزایر و ایجاد سازمان های اداری در این‌سر زمین درروزنامه رسمی فرانسه انتشاریافت .

در ماده اول این قانون گفته شده است بمحض آنکه شرایط امنیتی در الجزایر اجازه دهد وآزادی های‌عمومی دراین سرزمین عملی شود،مردم‌الجزایر از طریق مشورت عمومی مستقیما‌س‌ـ نوشت سیاسی کشور خود و رابطه آنرا با جمهوری فرانسه تعیین میکند.

در ماده دوم خاطر نشان شده است تا اجرای خود مختاری همانطور که‌در ماده اول ذکر شده تصویبنامه‌ای که در شورای وزیران‌صادر میگردد،مسئله سازمان های اداری را در الجزایر حل و فصل میکند .

اعطای این حقوق بدین نحو خواهد بود:واگذاری مسئولیت مربوط‌بامور الجزایر به مردم الجزایر ونمایندگان آنها ، ایجاد سازمانی که صلاحیت‌آن در زمینه بررسی مسائل بین فرانسه و الجزایر است و در آن نمایندگان فرانسه و الجزایر همکاری‌میکنند.

چوئن‌لای‌باختلاف‌چین و شوروی اعتراف کرد

نیویورك ـ ۱۶ ژانویه ـ رویتر ـ چوئن‌لای نخست‌وزیر چین‌کمونیست در یك مصاحبه که امروز منتشر شده میگوید : بر قراری رابطه‌میان امریکا و چین تازمانی که اختلاف دو کشور بر سر فرمز حل شود «غیر قابل تصور» است .

بیانات وی در مجله لوك منتشر شده است .

ادگارا سنو خبرنگار لوك نخستین امریکائی است که پس از ۱۱ سال باسران چین سرخ‌مصاحبه میکند .

چوئن لای هر دخالت بین‌المللی را در حل اختلاف بر سر جزیره فرمز و جزایر ساحلی مردود میداند و میگوید این نقاط جزء قلمروچین و مسائل آنها از مسائل داخلی‌چین است و این امریکائیها هستند که میخواهند «دو چین» بسازند .

چوئن لای‌میگوید حمله‌بهر کشور سوسیالیست در حکم حمله به چین وحمله‌به‌اردوی‌سوسیالیسم‌تلقی‌خواهد شد و چین در چنین مواردی هرگز سکوت نخواهد نمود .

چوئن لای گرچه اختلاف روسیه و چین را تکذیب‌کرده ولی میگوید اختلاف نظر هائی میان دو کشور در مسائل تئوریك وجود دارد ولی در مسائل کلی اتفاق نظر دارند .

نخست وزیر چین حکومت هند را متهم میسازد که اختلاف مرزی چین‌و هند را «ورق برنده علیه نیرو‌های مترقی داخلی و سرمایه جلب کمك خارجی» قرار داده‌است .

چوئن لای در پاسخ اسنو گفته است خودش هم نمیداند «کی چین صاحب سلاح های هسته ای خواهد شد .»

خروشچف در حزب کمونیست تصفیه‌میکند

بقیه از صفحه اول

وی میخواست در پایان برنامه‌هفت ساله تولید کشاورزی روسیه را به تولید کنونی آمریکابرساند اما‌اکنون روشن شده است که‌تولید کشاورزی سی در صد کمتر از رقم پیش‌بینی شده خواهد بود .

تاکنون نیمی از مدیران کشاورزی نقاط مختلف برکنار شده‌اند . حتی ممکن است نخست‌وزیران قزاقستان‌و اوکراین و ازبکستان و قرقیزستان که مراکز عمده کشاورزی بشمار میروند برکنار شوند .

شکست برنامه های تولید وضع شخص خروشچف را نیز بخطر می‌اندازد .

امروز در مسکو اعلام شد یکی از مقامات رسمی مزارع اشتراکی بسبب فروش گره در بازار سیاه از حزب اخراج شده‌است .

این شخص از مسئولین کشاورزی قرقیزستان بوده است .

خبر عزل این مقام هم در پراودا و هم از رادیو مسکو منتشر شد .

شخص خروشچف از کار وی‌انتقاد کرده‌بود . وزیر کشور قزاقستان بنام عیسی‌اف نیز از سمت خود برکنار شده است .

دبیر اول‌حزب‌کمونیست قرقیزستان بنام رزاقاف نیز برکنار شده است.

در جلسات کمیته مرکزی‌خروشچف از ایندو تن بشدت انتقاد کرده گفته بود «اینگونه مردم کمونیست نیستند بلکه انگل هستند.»

خروشچف پس از تکرار فحشهای رکیك روسی خطاب به آنها گفته‌بود «باید بدون توجه‌به مقام همه رامجازات کرد» .اگر چنین نکنیم و کارها را منظم نسازیم برنامه های کشور از لحاظ آماری انجام خواهند گرفت‌ولی خارج از ارقام آمار واقعیت نخواهند داشت .

خروشچف از رزاقاف پرسید مگر سال قبل عیسی‌اف خلاف نکرده بودو ارقام خلافی رابه‌کمیته مرکزی‌گزارش نداده بود ؟«آیا سمت وزارت را بعداز این گزارش خلاف به‌او دادید؟»

رزاقاف ـ بله بعد از آن نامه بود .

خروشچف ـ و شما از این نامه خبرنداشتید .

رزاقاف ـما میدانستیم و اورا مجازات کردیم .

خروشچف‌ـو مجازات شما این‌بود که اورا به وزارت رساندید بنابراین معلوم میشودبهترین‌مجازات هرجنایت کار انتصاب وی به وزارت خواهد بود.»

رزاقاف‌ـ درست این نکته اشتباه خطرناك مابوده‌است .

خروشچف ـ بله این درست مانند آن است که گرگی را شبان گو مفندان سازیم .

بعدا رزاقاف در برابر انتقاد های خروشچف تسلیم شد و خروشچف فریاد زد مانه فقط وزیر را معزول می‌کنیم بلکه دبیر حزب را تادیب خواهیم کرد .

درناحیه کراسنودار نیز مشاجره لفظی بین‌خروشچف وسورویف» دبیر اول حزب محلی درگرفت . ورویف گفت :

«آقای نیکیتا خروشچف ماصمیمانه ازشما دعوت میکنیم که‌نزد مابیائید.» «من بعنوان بازبین انبارها نزد شما می‌آیم . ازبازبین دعوت نمیکنند او بدون دعوت وسرزده‌می‌آید .»

ـخروشچف :«چرامعطلید ! شروع به‌کار کنید خجالت‌نمی‌کشید‌که‌محصول شما آنقدر عقب است. دورانی که رهبران تاپایان عمر در سمت خود بودند سپری شد. امروز برای شما دست میزنند و شمارا تحسین میکنند. اگرخوب کار کردید این تحسین‌ادامه دارد امااگر بدکار کردید شمارا عوض میکنند.»

نظیر این صحنه بادو متخصص کشاورزی بوجودآمد اما این بار خروشچف باآنها مودبانه صحبت کرد. بخصوص باس . ك. کوروتف رئیس یکی از کلخوزهای چوواشی .

درجلسه امروز کمیته مرکزی حزب کمونیست شوروی خروشچف باردیگر چندین نفر ازرهبران نواحی مختلف شوروی رامورد انتقاد قرارداد .

جریان این‌جلسه درروزنامه«زندگی روستائی » چاپ شوروی درج شده است .

خروشچف دراین جلسه‌خاطرنشان نمود که‌محصول‌ذرت استونی بیش از لتونی وروسیه سفید بوده‌است .

نخست‌وزیر شوروی درمورد‌کمبود ماشین‌های کشاورزی دراستونی اظهار داشت « بنظر میرسد که‌باید بکارگنان سازمان برنامه‌دولتی تذکر داد که خود آنها بیایند وگاوها رابادست‌روی زمین بکشند ».این‌قسمت ازاظهارات خروشچف باکف زدنهای ممتد حضار روبرو گردید .

گیبن دبیراول حزب استونی گفت پیشنهاد نیکیتا سرگویچ‌جالب بنظر میرسد ومن پیشنهاد میکنم که‌همچنین روسای قسمت‌های اقتصادی سازمان برنامه دولتی رابه مزارع بفرستند و چون تعداد گاوها زیاد است لذا در آنجا کار برای‌همه وجود دارد.

خروشچف اظهارداشت لازم است که‌گاوهای خوب رابرای رفقا نوویکف وزاسپادکو (بترتیب رئیس و نایب رئیس سازمان برنامه‌شوروی) انتخاب کرد .

پاسبان بدخواب پنج نفر را مجروح کرد

قاهره ـ۱۴ ژانویه ـ خبرگزاری فرانسه «مصطفی علی‌حربی» یکی از پاسبانان شهر قاهره دوست ندارد که زودتر از ساعت‌معین اورا از خواب بیدار کنند .

دیروز مصطفی علی حربی که زنش اورا خیلی زودازخواب بیدار کرده بودبشدت‌خشمگین شده و باضربات‌باتون‌همسرش‌راازپای در می‌آورد . دخترش که بحمایت از مادرش برخاسته بود نیزبا ضربات باتون پدر روبرو میشود .

وقتیکه مصطفی آرامش خود را باز می‌یابدمشاهده میکندکه زن و دخترش بی حال روی زمین افتاده و تکان نمیخورند بخیال اینکه آنها را کشته است خودرا از پنجره طبقه چهارم عمارت به بیرون پرتاب میکند . ولی روی دوشیزه عابری که از برابرخانه آنها میگذشته میافتد .

اینك پاسبان ـ زنش ـ دخترش و عابر در بیمارستان بستری هستند . پای مصطفی در این سقوط مجروح شده است .

کنسولگری جمهوری‌عرب در کویت

لندن ـ ۱۶ ژانویه ـ آسوشیتد پرس ـ انگلستان و جمهوری متحد عرب یاد داشت هائی مبادله کردند که طی آنها طرفین اسامی نامزد ـ های احتمالی سفارت را در کشور طرف ذکر کرده بودند .

بدین ترتیب آخرین مرحله بر ـ قراری روابط سیاسی بین دو کشور که از ۱۹۵۶ قطع شده آغاز گردید.

از طرف جمهوری متحد عرب بطوریکه شایع است محمد الکوانی سفیر سابق آن کشور در مسکو نامزد سفارت لندن شده است .

جمهوری متحدعرب موافقت‌کرده است انگلستان‌در اسکندریه ودمشق کنسولگری دایر کند در مقابل‌این کشور نیز در لیورپول و سیرائلتون و هونك کونك و سنگاپور کنسول‌ـ گری دایر خواهد کرد .

ضمنا بطور اصولی موافقت شده است که جمهوری متحده عرب در کویت کنسولگری داشته باشد .

انتظار میرود وزارت امور خارجه دو کشور در این هفته رسما مبادله سفراوترتیبات مربوط‌به کنسولگری ها را اعلام کنند .

خلاصهٔ اخبار

پالم بیچ ـ پرزیدنت کندی‌امروز پروفسور ژرم ویسنر رئیس موسسه تکنولوژی ایالت ماساچوست را بسمت مشاور مخصوص خود در مسائل علمی و فضائی انتخاب‌کرده

***

واشنگتن ـ مجله نیوزویك امریکا درشماره امروز خود فاش کرد‌که بین پرزیدنت کندی‌رئیس‌جمهوری منتخب ایالات متحده ورابرت مك‌نامارا وزیر دفاع وی درنخستین هفته‌های همکاری اختلاف نظرهائی پدید آمده است .

بطوریکه مجله نیوزویك می‌ـ نویسد پرزیدنت کندی برادر خود بوب‌کندی یافرانکلین روزولت‌پسر رئیس جمهوری فقید امریکا رابرای معاونت وزارت دفاع پیشنهاد کرده بودلیکن مك‌نامارا این پیشنهاد را نپذیرفت وپرزیدنت کندی‌بنظریات وزیر دفاع خودگردن نهاد.

***

واشنگتن ـ یك کمیته مخصوص ریاست جمهوری آمریکا امروزبه آیزنهاور اطلاع داد که عملیات اطلاعاتی امریکا بخصوص درافریقا وامریکای لاتین به نحو روز افزونی تاثیر خودرا از دست داده و باید فورا در اصلاح این وضع اقدام‌شود گفته شده است هدف عملیات کمونیستها برانداختن دولت های این دو منطقه است.

آیزنهاور دستور داده است‌گزارش جامعی در باب کار سازمان های اطلاعاتی امریکا جهت حکومت آینده کندی تهیه کنند.

***

واشنگتن ـ آیزنهاور روزپنجشنبه به‌هیئت حسن نیت ژاپن اظهارداشت کهوی وبانو آیزنهاور امیدوارند بتوانند در سال‌جاری طبق‌دعوت‌دولت ژاپن به آن کشور سفر کنند .

این مطلب در ملاقات با سو جیرو رئیس سابق پارلمان ژاپن ورئیس فعلی هیئت اعزامی حسن نیت ژاپن با آیزنهاور رسما اعلام شد .

سفر آیزنهاور به ژاپن در تابستان گذشته به‌علت‌تظاهرات‌سوسیالیستها عملی نشد .

***

دمشق ـ نخست وزیر عراق‌عبدالکریم قاسم روز شنبه اعلام کرد که‌بزودی به نقاط مختلف عراق سفر خواهد کرد .

از هنگام کودتای سال ۱۹۵۸ بر ضدرژیم‌سابق‌عراق‌تاکنون‌عبدالکریم قاسم بغداد را ترك نگفته است .

***

واشنگتن ـ ریچارد نیکسون معاون ریاست جمهوری کنونی امریکا و رقیب انتخاباتی جان کندی رئیس جمهوری منتخب‌امریکا اظهار داشت به هیچوجه مایل نیست از سیاست کناره گیری کند بلکه از شکست اینبار خود و تجربه ناشی از آن استفاده خواهد کرد .

نیکسون که در مهمانی سالانه یکی از باشگاههای امریکا شرکت جسته بود اظهار داشت به این ضرب‌المثل قدیمی پایند است که «فتح و شکست مهم نیست بلکه چگونگی بازی مهم است ».

***

سان آنتونیو ـ راکی مارسیانو قهرمان بازنشسته و شکست نخورده بکس جهان روز شنبه گفت ممکن است روزی باز بمیدان بیاید .

وی که در یك مهمانی شرکت کرده بود گفت گمان میکند اگر با زمیدان بیاید بتواند «ضربت‌های جانانه ای به‌قهرمانان فعلی فلوید پاترسن یا سانی لیستن وارد آوردو مزه مبارزه را به آنها بچشاند .

***

جاکارتا ـ رادیو اندونزی خبر میدهد که‌ده هزار تن از مسلمین افراطی عضو نهضت‌دارالاسلام در جنوب جزایرسلب درناحیه ماکاسار به قوای دولتی تسلیم شدند .

سه تن ازافسران که فرماندهی قوای دارالاسلام را در این منطقه برعهده داشتند به مقامات محلی مراجعه کرده گفتند بسبب اختلاف با فرماندهی عالی خود قهار مذکر از نهضت دارالاسلام جدا شده‌اند

***

سازمان ملل متحد ـ شورای امنیت سازمان ملل متحد قطعنامه گروه کشورهای آسیائی وافریقائی را در مورد کنگو رد کرد. در این قطعنامه پیشنهاد شده بود که بلژیك بسبب مداخلاتی که در امور داخلی کنگو کرده است محکوم شود . نماینده شوروی اظهار داشت که مسئله نقض موافقتنامه قیمومیت بلژیك در رواند اوروندی را در مجمع عمومی مطرح خواهد کرد .

***

فرودگاه ادواردز ـ یك هواپیمای «هاسلر» (ب ـ۵۸) با سرعتی بیش از دو برابر سرعت صوت‌در ارتفاع شانزده کیلو متری زمین با موفقیت پرواز کرد .

صد فروند از این هواپیماهابزودی وارد خدمت نیروی هوائی امریکا خواهند شد و بعنوان بمب افکنهای استراتژیك صف اول خدمت خواهند کرد .

جناب آقای نخست‌وزیر

رونوشت وزارت کشور ـباکمال احترام دراین‌موقع که بفرمان‌شاهانه انتخابات قانون‌گذاری دوره بیستم آغاز میگردد آقای محمد امین کریمی که از خدمتگزاران صدیق ومحترمین وعشایر مهاباد است از هرلحاظ شایستگی انتخاب شدن‌را داشته بدین‌وسیله معرفی میگردد.

آ ـ ۳۸۶۴۶

ورود کاندیدای نمایندگی اصفهان

آقای دکتر محسن صدری کاندید نمایندگی دوره بیستم در میان استقبال عده‌ای از محترمین و شخصیت‌های شهر اصفهان وارد اصفهان شدند . آقای دکترصدری خطاب به مستقبلین گفتند:

همشهریهای عزیز :

از این که منتهای لطف را فرموده‌اید و در ورود من باین‌شهر تاریخی که هزاران یادگاراز‌عظمت ودانش وفرهنك ایران درآن باقی مانده است مرا از دیدار خودقرین مسرت میفرمائید کمال امتنان رادارم واین رابفال نیك میگیرم ومقدمه توفیقی راکه دراین خدمت آرزو دارم میدانم . بستگی این‌جانب به‌شهر اصفهان مردم هنرمند خدمتگزار آن‌آشکارتر ازآنست که محتاج‌بگفتن باشد وافتخار دارم که من واجدادم همیشه ازاصفهانی‌بودن وباصفهان خدمت‌کردن سرافرازبوده‌ایم.

ازخداوند تبارك وتعالی مسئلت دارم در خدمتی که خودرا برای‌آن آماده‌کرده‌ام وامیدوارم بلطف مخصوص شما به‌آن کامیاب شوم همواره پیروی از سرمشقهای بلند وحکیمانه اعلیحضرت همایون شاهنشاه‌ایران که‌دقیقه‌ای از جدوجهد درراه تعالی کشور خودداری نمیفرمایند بکنم وآنچه درقوه دارم درین راه‌که هرگونه رفاه وآسایش هموطنان و همشهریان عزیز مرا تامین خواهدکرد بکار ببرم. میتوانم بشمااطمینان بدهم که‌اگر مرابنمایندگی خود مفتخر بکنید وخدمات خودرا باینجانب رجوع‌بکنید همیشه باجان ودل درانجام آن بامنتهای‌شوق وذوق بکوشم وخودرا از هرحیث درخور این اعتماد واطمینانی که بمن خواهید کرد نشان دهم .

مردم هنرمند و زحمتکش اصفهان باهمه کوشش های فراوانی که‌درراه ترقی صنعت و هنرایران کرده‌اند بازهم استعدادهای فراوان دارند وامیدوارم هنگامی که افتخار نمایندگی‌مردم این شهر نصیب من شد هرگونه وسایل رابرای توفیق‌درین راه در پرتو توجهات خاص‌که اعلیحضرت همایون شاهنشاه ایران همواره دراین زمینه داشته‌اند فراهم بکنم.

آقای دکتر صدری در منزل آقای ناصرقلی خان صدری اقامت نمودند ودراین چندروزه شخصیت‌های اصفهان از ایشان دیدن‌نمودند.

آ ـ ۳۸۷۳۴

مدیر داخلی باشگاه جعفری

در جلسه هیئت مدیره باشگاه ورزشی جعفری آقای مصطفی واعظ تهرانی دبیر ورزش دبیرستانهای تهران بسمت مدیر داخلی باشگاه ورزشی جعفری منصوب و مشغول کارشد .

بورس تحصیلی ایران برای دانشجویان انگلیسی

رادیو لندن اعلام کرد که فارغ‌التحصیلان انگلیسی دانشگاه های انگلستان که مایل باشند برای تحصیل زبان وادبیات فارسی به‌تهران بروند می‌توانند از بورس تحصیلی دولت ایران‌استفاده نمایند.

دانشجویانی که میخواهند از بورس مزبور استفاده کنند می‌باید آشنائی مقدماتی بزبان فارسی داشته باشند.

مبارزه کشتی‌گیران کرولال خاتمه پذیرفت

ساعت سه‌بعداز ظهر دیروزمسابقه کشتی تشویقی کرولالهای تهران با شرکت ۲۱نفراز کشتی گیران در سالن ورزشی پارك شهر زیر نظر فدراسیون کرو لالهای کشور انجام گردید . دراین مسابقه در ۵وزن در حضور آقای‌نصرت‌اله حاج‌عظیمی دبیر کل‌سازمان تندرستی جوانان و تربیت بدنی ایران انجام گردید .

ساعت سه‌ونیم‌بعداز ظهرمسابقات آغاز گردید درنتیجه‌دروزن اول‌آقایان درودیان ،قدرت‌اکبری دروزن دوم‌سید جوادی ، حسن برج شماع دروزن‌سوم مرتضی بنائی ، ایلچی کبیر ، دروزن چهارم حسینی‌پور ، اکمل ودر وزن پنجم‌جلالی ورافیك مقام اول‌ودوم هر وزن رابدست آوردنددرخاتمه مسابقات آقای امیریان رئیس‌اداره روابط‌عمومی ونایب‌رئیس فدراسیون کرو لالهای کشور ضمن‌اظهار تشکر ازمدعوین ازآقای حاج‌عظیمی‌تقاضا نمودکه‌جوائز قهرمانان راتوزیع نمایند . جوائز قهرمانان که‌مرکب از مجسمه افتخار ولباس گرم‌بود بوسیله مدیر کل سازمان تندرستی توزیع گردید .

واکسن ضد فلج اطفال ـ خیابان امیریه

روبروی فرهنك ـ دکتر رضوی

۱ـ۳ آ ـ ۳۴۱۶۳

کاندیدا توری جناب آقای دکتر محمود شروین راکه از فرزندان لایق وطن و خدمتگذاران صدیق ومردان فاضل کشور است به مردم تهران تبریك‌گفته موفقیت معظم‌له‌را از خداوند متعال خواستاریم.

آ ـ ۳۴۷۸۳ حاج‌سیدمحمد علی سدهی‌ـسیدمحمدموسوی

آگهی تاسیس شرکت خارجی ویویان ترگر و شرکاء

نظر بماده ۳ قانون ثبت شرکتها مصوب یازدهم خرداد ماه ۱۳۱۰ و ماده ۲۰ آئین نامه همان قانون خلاصه مشخصات شرکت‌خارجی‌ویویان ترگر و شرکاء باسهام محدود

Vyvyan Tregear and partner Limited

که در تاریخ بیستم دیماه ۱۳۳۹ بشماره ۳۰۶ در دفتر ثبت شرکتهای خارجی این اداره بثبت رسیده برای اطلاع عموم در مجله رسمی و یکی از روزنامه های کثیرالانتشار یومیه تهران آگهی میشود .

۱ـ اسم کامل و نوع شرکت . شرکت ویویان ترگر و شرکاء (سهام محدود)

۲ـ مرکز اصلی و نشانی کامل آن ـ بدفورد رولندن دبلیوسی‌ون

۳ـ تابعیت شرکت . انگلیسی

۴ـ مقدار سرمایه شرکت در تاریخ ثبت درایران . ده‌هزارلیره انگلیسی

۵ـ تاریخ و محل ثبت شرکت . مطابق قوانین کشور اصلی . در لندن دوازدهم اکتبر ۱۹۶۰

۶ـ نزد کدام مقام صلاحیتدار ثبت شده‌است . اداره ثبت

۷ـ شرکت در ایران بچه‌نوع کار تجارتی یا مالی یاصنعتی اشتغال میورزد . صادرات و واردات نمایندگی و مقاطعه کاری

۸ـ نام و نشانی نماینده عمده و نمایندگان مستقل‌شرکت درایران. آقای ویویان تریگر تبعه دولت انگلستان ساکن تهران خیابان ثریا کوچه فردیس شماره ۲۹

رئیس اداره ثبت شرکتها و علائم تجارتی و اختراعات ـ مهدی ثراقی

آ ـ ۳۴۷۳۷

جشن بافتخار استادان ورزش دانشگاه

از طرف باشگاه ورزشی جعفری جشن مجللی بافتخار دانشجویان دانشگاه تهران برپا گردید دراین جشن استادان دانشگاه جمعی از دانشجویان دانشکده‌ها و شخصیت‌های فرهنگی وورزشی عده‌ای‌ازاروپائیان مقیم درایران شرکت داشتند ابتداء ورزش باستانی ، شرکت پیش‌کسوتان ورزش باستانی شروع ومورد توجه عموم قرار گرفت و سپس آقای‌شعبان جعفری ضمن اظهار تشکر وامتنان از مدعوین اظهار داشت اکنون که استادان ودانشجویان همچون دانه‌های زنجیر حلقه محبت را پیوسته‌اند و در راه خدمت‌بمیهن و شاهنشاه گام برمیدارند امیدوارم که در ظل توجهات مولای متقیان‌موفق‌وپیروزگردند ورزشکاران‌و قهرمانان‌باشگاه جعفری بادانشجویان پیوندی ناگسستنی دارند ازاین رو مقدم عموم آنان را گرامی خواهند داشت و آرزومندیم که باشگاه جعفری را همچون خانه دانشگاه دانسته باحضور و شرکت دربرنامه های ورزشی باشگاه مارا یاری‌نمایند در این‌هنگام‌آقای جعفری دو عدد‌بشقاب‌زیبامزین‌بتمثال مبارك مولای متقیان علی (ع) واعلیحضرت همایونی بعنوان یادبود به آقایان صدقیانی و نیکخو استادان ورزش دانشگاه اهدا نمود و آقای صدقیانی رئیس تربیت بدنی دانشگاه ضمن اظهار تشکر یکعدد و قاب زیبا مزین بتمثال شاهنشاه و علیا حضرت ملکه فرح به‌آقای جعفری اهدا نمود و سپس دانشجویان باتفاق استادان خود از موسسات ورزشی ضمن پذیرائی گرمی دیدن نمودند .

NAGHARE
نقاره
کانون اندیشه‌های نوین
بابتکار کمال الدین مستجاب الدعوه

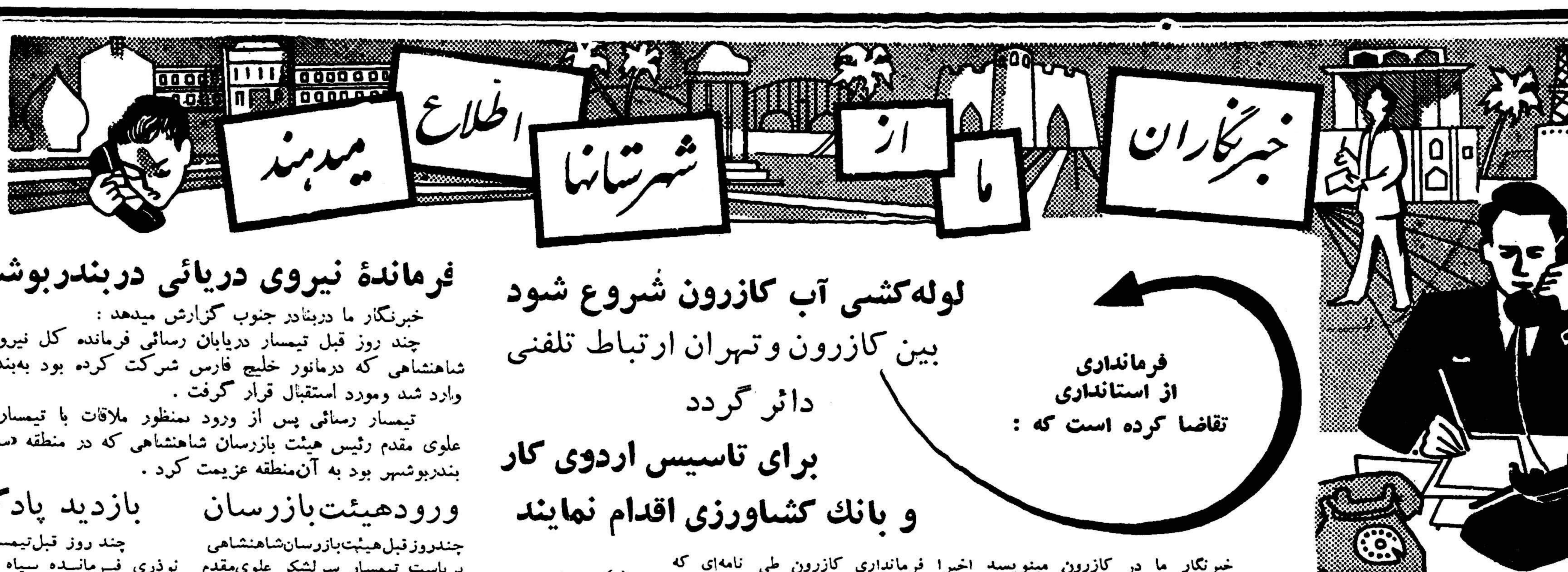

لوله‌کشی آب کازرون شُروع شود

بین کازرون و تهران ارتباط تلفنی دائر گردد

برای تاسیس اردوی کار و بانك کشاورزی اقدام نمایند

فرمانداری از استانداری تقاضا کرده است که :

خبرنگار ما در کازرون مینویسد اخیرا فرمانداری کازرون طی نامه‌ای که باستانداری فارس ارسال داشته احتیاجات و نیازمندیهای عمومی این شهر را یاد آور شده و از مسئولین امور تقاضای کمك کرده است.

در این نامه از استانداری تقاضا شده است بین کازرون و تهران ارتباط تلفن بیسیم دائر گردد و برای کمك به کشاورزان در این شهر بانك کشاورزی تاسیس شود ضمنا برای ادامهٔ کار لوله کشی آب شهرستان کازرون که از مدتی پیش متوقف شده است اقداماتی بعمل آید و همچنین در این نامه تقاضا گردیده است که برای ایجاد اردوی کار در کازرون و نگهداری متکدیان و مستمندان این شهرستان اقدام گردد. خبرنگار ما درگزارش خود اضافه میکند فعلا فرمانداری کازرون در انتظار وصول پاسخ استانداری فارس درباره انجام تقاضا های خود میباشد.

چند خبر کوتاه

کردکوی چندروزقبل بین‌دودسته از اهالی قریه «میان‌دره» از توابع کردکوی بعلت اختلافات قبلی‌نزاع شدیدی رویداد و عده‌ای از طرفین مجروح شدند نزاع بادخالت مامورین ژاندارمری کردکوی خاتمه یافت و آقای دکتر لطفی رئیس بهداری برای معالجه مجروحین اقدام کرد.

نهاوند دستگاه رادیوترابی بهداری نهاوند خراب است وبااینکه آقای دکتر ملکوتی رئیس بهداری اقداماتی بعمل آورده معذلك کمپانی مربوطه برای تعمیر دستگاه مزبور اقدام‌نکرده است.

گرگان چندروز قبل بمناسبت انتقال آقای‌حسین‌رازی‌دبیر دبیرستان گرگان مجلس تودیعی در دبیرستان ایرانشهر برگزار شد دراین مجلس که آقای‌رئیس‌فرهنك‌و کلیه‌فرهنگیان حضور داشتند ازخدمت گذشته آقای حسین‌رازی اظهار قدردانی بعمل‌آمدو هدایائی برسم یادبود بوی اهداء گردید.

زابل انتخابات هیئت مدیرهٔ‌جمعیت شیرو خورشید سرخ زابل تجدیدشد ودرنتیجه آقایان حاج شیخ اسماعیل شیخ‌زاده ـ تیمور سرابندی ـ عباس سلوکی ـ محمدعلی عسکری ـ موسی سالاری ـ علوی ـ هادوی ـ تفضلی و افشاری بسمت‌اعضای هیئت مدیره جدیدانتخاب گردیدند.

خمین باورودآقای مرتضی‌بحرینی بازپرس جدید داد گستری خمین کادر قضائی‌دادگستری این‌شهرستان تکمیل شد اهالی ازاین اقدام مفید مسئولین امور اظهار خشنودی میکنند

گرگان مسابقه دوصحرانوردی سه هزارمتر آموزشگاههای گرگان زیرنظر اداره تربیت بدنی وهمکاری پیشاهنگان این شهرستان انجام‌گرفت وآقایان جلینی ـ دهش ـ قربانی ـ کاوه ـ علیزاده و شهریاری از دبیرستان های‌ایرانشهر ـ فخرالدین ودانشسرای مقدماتی بمقام قهرمانی رسیدند.

فرماندهٔ نیروی دریائی دربندربوشهر

خبرنگار ما دربنادر جنوب گزارش میدهد :

چند روز قبل تیمسار دریابان رسائی فرمانده کل نیروی دریائی شاهنشاهی که درمانور خلیج فارس شرکت کرده بود به‌بندر بوشهر وارد شد ومورد استقبال قرار گرفت.

تیمسار رسائی پس از ورود بمنظور ملاقات با تیمسار سرلشکر علوی مقدم رئیس هیئت بازرسان شاهنشاهی که در منطقه «سمال‌چنگی» بندربوشهر بود به آن‌منطقه عزیمت کرد.

ورودهیئت‌بازرسان

چندروزقبل‌هیئت‌بازرسان‌شاهنشاهی بریاست تیمسار سرلشکر علوی‌مقدم برای رسیدگی بخواسته های اهالی برازجان باین شهر وارد شد و از طرف روسای‌ادارات دولتی ومعتمدین و معاریف شهر مورد استقبال قرار گرفت طی جلسه ای که درفرمانداری تشکیل گردید تیمسار علوی مقدم الطاف و مراحم شاهنشاه را باهالی برازجان ابلاغ نمود.

بازدید پادگان

چند روز قبل‌تیمسار سرلشکر نوذری فرمانده سپاه پنج جنوب باتفاق تیمسارسرتیپ آزموده‌فرمانده لشکر فارس و تیمسار سرتیپ‌عمیدی معاون فرماندهی سپاه به کازرون وارد شد و در سالن فرمانداری با روسای ادارات دولتی و معتمدین محل ملاقات و گفتگو کرد. تیمسار نوذری و همراهان از مرکز پادگان نظامی و آموزشگاه عشایری این شهرستان بازدید کردند وبرای‌تشدید امر منع کشت خشخاش دستوراتی بآقای ستوان کمالی فرمانده ژاندارمری صادر نمودند.

از : جربزه‌دار — خبرنگار بروجرد

چله و چله‌بری !؟

در روزگاران بسیار قدیم اگر کاری پیشرفت نمیکرد ویا در انجام آن بیش از اندازه تاخیر میشد عوام الناس می گفتند که کار به«چله» افتاده است وباید برای گشایش کار مراسم «چله بری» راکه فوق‌العاده مفصل است بجای آورد ومعمولا برای اینکه «چله» بریده شود اشخاص ذینفع از روی آب دباغخانه میگذشتند ویا شبانه از گلدسته مسجد جامع شهربالا میرفتند.

غرض از ذکر موضوع چله وچله‌بری طرح مسئله لوله کشی آب بروجرد است که از لحاظ رکود وتوقف بنظر میرسد دچار چله شده است؟!

چند سال پیش برای لوله کشی آب بروجرد قراردادی بین سازمان برنامه وشهرداری این شهرستان تنظیم گردید وبااینکه درمورد خرید لوله های آب مدتشش ماه بین سازمان برنامه وبانك ملی مذاکرهشد سرانجام در باره‌خرید لوله های آب توافق حاصل گردید وبفاصله مدت کوتاهی تعدادی لوله باین شهر حمل شدولی متاسفانه لوله های مزبور بعلت نقص فنی وغیره مورد استفاده قرار نگرفت و حالا همین لوله‌ها در گوشه‌ای از شهر بلااستفاده مانده است. بهرحال عقیده اهالی بروجرد براین است که لوله کشی آب این شهر دچار چله شده است .وبایدبرای بریدن چله آن اقدامات مؤثری صورت گیرد خصوصا در این موقع که شایع شده است دومین قسمت لوله های آب بروجرد بخرمشهر رسیده ولی متاسفانه این لوله هابسایر شهرستان ها از جمله خرم‌آباد حمل شده است !؟

جمعه تریاکی

درمنزل شخصی بنام جمعه ۱۳ کیلو تریاك کشف شد

خبرنگار ما در خرم‌آباد گزارش میدهد چند روز قبل مامورین ژاندارمری خرم آباد ضمن بازرسی منزل شخصی بنام جمعه یکی از اهالی قریه «پل دختر» واقع در نزدیکی این‌شهرستان در حدود ۱۳ کیلو تریاك کشف کردند تریاکهای مکشوفه ضبط شد وجمعه همراه یك قبضه تفنك که از منزلش کشف گردیده بود به خرم آباد انتقال یافت.

جمعه مدعی است که تریاکهای مکشوفه متعلق بشخصی بنام اله کرم دارائی میباشد.

رسیدگی بوضع بهداری

طبق گزارش‌خبرنگار ما در پهلوبدژ چند روز قبل آقای دکتر مهربان مدیر کل معاونت عمومی وزارت بهداری باتفاق آقای‌دکتر اولیاءرئیس بهداری گرگان به پهلوبدژ وارد شد و بوضع بهداری این منطقه رسیدگی کرد. وی پس از صدور دستورات لازم بمتصدیان مربوط بگرگان‌عزیمت نمود.

رسیدگی بشکایات

اعضای هیئت بازرسان شاهنشاهی که اخیرا وارد بم شده اند هر روز از ادارات دولتی و موسسات ملی ایران شهر بازدید میکنند و بشکایات و خواسته های اهالی رسیدگی می نمایند.

خبرنگار ما در گزارش خود اضافه میکند تاکنون شکایات متعددی از طرف‌اهالی‌تسلیم دفتر هیئت‌بازرسان شاهنشاهی شده است.

زندانیان آمل لباس وشیرینی گرفتند

خبرنگار ما در آمل مینویسد چندروز قبل بنابدعوت رئیس‌جمعیت حمایت زندانیان آمل آقایان فرماندار، روسای ادارات دولتی و جمعی از معتمدین این شهرستان اززندان شهربانی بازدید کردند. در این بازدید آقایان صامتی دادستان وسرگرد مهاجر شجاعی دربارهٔ هدف تشکیل جمعیت حمایت زندانیان سخنرانی کردند وسپس مقداری شیرینی وچند دست لباس بین زندانیان تقسیم شد. درعکس بالا یکی اززندانیان هدایای خودرا از آقای دادستان دریافت میدارد.

دانش‌آموزان جزیرهٔ خارك مسابقه دادند

خبرنگار مادر بنادر جنوب مینویسد چند روز قبل مسابقهٔفوتبال‌دوستانه‌ای‌بین دودسته‌ازورزشکاران آموزشگاه رازی جزیره خارك انجام شد وافراد تیم برنده بدریافت جوائزی نائل گردیدند. در عکس بالا خانم «مانیفست» رئیس بروژه عمرانی جزیرهٔ خارك جایزه یکی از ورزشکاران آموزشگاه‌رازی این جزیره را اهداء میکند.

افتتاح‌شرکت‌تعاونی

خبرنگارما در دامغان مینویسد چندروز قبل اولین شرکت تعاونی روستائی قریه «برم» از توابع دامغان طی‌مراسمی بوسیلهٔ آقای علامه زاده فرماندار این شهرستان افتتاح شد.

سرمایه اولیه شرکت ۲۴۸ هزار ریال ودرآن ۳۱۱ نفراز کشاورزان قریه مزبور سهم دارند.

رکوردگیری وزنه‌برداران بابل

خبرنگار ما دربابل مینویسد :چند روز قبل وزنه برداران بابل زیر نظر متصدیان مربوطه درسالن بزرك تربیت بدنی رکود گیری کردند.

در این مراسم آقایان فرماندار، رؤسای ادارات دولتی وجمعی از علاقه مندان ورزش حضور داشتند.

در عکس بالا قهرمانان وزنه برداری «ردیف نشسته» باتفاق آقای فرماندار وروسای، ادارات دولتی دیده میشوند.

درمرز بازرگان ۲۸ کیلوتریاك کشف‌شد

خبرنگار مادر ماکو گزارش میدهد چندروز قبل مامورین‌سازمان مبارزه با مواد مخدره‌ماکو بسرپرستی آقای ستوان اعرابی در مرز بازرگان مقدار ۲۸ کیلو و هفتادوهفت گرم تریاك کشف کردند. تریاکهای مکشوفه‌ضبط شد و مامورین‌برای دستگیری قاچاقچیان که‌متواری میباشند اقدام نمودند.

خبرنگار مادر گزارش خود اضافه‌میکند مامورین ژاندارمری ماکو از چهارنفر باسامی مجید، حسین ، خالد ومحمد درحدود ۶ کیلو تریاك کشف کردند.

بازدید مناطق ترویجی

طبق‌گزارش خبرنگارما درنیشابور پریروز آقایان مهندس ناصرگلسرخی مدیر کل ترویج کشاورزی و مهندس آصفی رئیس کشاورزی استان خراسان برای بازدید مناطق ترویجی نیشابور باین شهر وارد شدند در این مسافرت آقای اسماعیل هاشمی رئیس جدید ترویج کشاورزی‌استان خراسان همراه‌آقای‌مهندس گلسرخی بودوبا ایستگاههای ترویج کشاورزی نیشابور آشنا شد.

برف‌وخون

بعلت اختلاف هنگام برفروبی

شخصی جوانی‌را باکاردکشت وسینه یکنفردیگر راشکافت

مقتول قصد داشت درنزاع میانجیگری کند

ملایر

خبرنگار ما در ملایر گزارش می‌دهد پریروز بین شخصی بنام علی اکبر یکی ازاهالی قریه کمازان ملایر و نعمت‌اله‌بعلت اختلاف هنگام برف روبی نزاعی رویداد در این نزاع علی اکبر جوانی بنام‌نصرت‌خلیلی را که برای میانجیگری آمده بود مورد حمله‌قرار داد و با وارد آوردن چند ضربه‌کارد او را از پای در آورد علی اکبر باین عمل نیز اکتفا نکرد و چند تن از اطرافیان‌خود را نیز بسختی مجروح نمودبطوریکه سینه شخصی بنام صادقعلی از ناحیه ریه شکافته شد مامورین‌انتظامی قاتل را که گفته میشود یکی از افراد شرور وبد سابقه میباشد دستگیر کردند و به نزاع‌خاتمه‌دادندضمنا برای معالجه مجروحین نیز اقدامات لازم‌بعمل آمد پرونده این جریان در دادسرای شهرستان ملایرتحت تعقیب قرار گرفت.

انتخابات انجمن شهر درشهرستانها

اشنویه : آقایان عبداله خوش سیما ـ شفیع سلطانی ـ رحمن‌کنجی ـ محمد کوبیده ـ محمد یونسی ـ لطیف قاضی زاده ـ رشید سلیم زاده و مصطفی اشنوئی داوطلب نمایندگی انجمن شهر اشنویه میباشند.

دامغان :پس از تشکیل کمیسیون پنجنفری انجمن شهر دامغان آقای منوچهر شهریاری شهردار انتصابی این شهرستان برای تعیین تکلیف و تقدیم گزارش باستانداری مازندران و مرکز دامغان را ترك گفت.

فعالیتهای انتخاباتی درشهرستانها

خوی : پریروز آقای ابراهیم جوانشیر کاندیدای منفرد بیستمین دوره قانونگزاری مجلس شورایملی از شهرستان خوی در میان استقبال عده‌ای از اهالی باین شهر وارد شد.

آستارا: دو روز قبل‌آقای سرهنك آزمین کاندیدای حزب ملیون در بیستمین دورهٔ قانونگزاری مجلس شورایملی از شهرستان آستارا باین‌شهر وارد شد ومورد استقبال عده‌ای از اهالی قرار گرفت.

مشگین شهر : پریروز آقای مهندس مجید عدل کاندیدای بیستمین دورهٔ قانونگزاری مجلس شورایملی از شهرستان مشگین شهر باین شهر وارد شد واز طرف اهالی مورد استقبال قرار گرفت.

بندر پهلوی : آقای فریدون نعیمی اکبر کاندیدای بیستمین دوره‌قانون گزاری مجلس شورایملی از حوزه شهرستان بندر پهلوی به بخش «کپور چال» عزیمت کرد و از طرف اهالی و معتمدین این منطقه مورد استقبال قرار گرفت.

همدان : فعالیتهای انتخاباتی در شهرستان همدان بشدت ادامه دارد و عده‌ای از اهالی نسبت به آقای حسین یوسفی کاندیدای حزب مردم از این شهرستان ابراز تمایل میکنند.

ساری : دو روز قبل آقای دکتر عیسی سنك رئیس بهداری دربار شاهنشاهی و کاندیدای بیستمین دورهٔ قانونگزاری مجلس شورایملی از شهرستان ساری در میان استقبال عده‌ای از اهالی باین شهر وارد شد.

لالی : پریروز آقای مجید بختیار کاندیدای بیستمین دوره‌قانونگزاری مجلس شورایملی از حوزهٔ شهرستان مسجد سلیمان باین شهر وارد شد و در دوراهی لالی و مسجد سلیمان مورد استقبال قرار گرفت.

آشتیان : چند روز قبل آقای سید محمد میرهادی کاندیدای‌بیستمین دورهٔ قانونگزاری مجلس شورایملی از شهرستان تفرش به آشتیان وارد شد ومورد استقبال قرار گرفت.

ضمنا آقای نخعی سرتیپ بازنشسته ارتش که کاندیدای شهرستان تفرش میباشد درمیان استقبال عده‌ای از اهالی آشتیان باین منطقه واردشد

علمدار : آقایان سید محمد شیخ‌الاسلامی و یداالله امیر احمدی کاندیدای بیستمین دورهٔ قانونگزاری مجلس شورایملی از حوزه مرند و علمدار و حومه در میان استقبال عده‌ای از اهالی باین شهر وارد شدند.

نجف آباد : آقایان ابوالقاسم باینده ـ هوشنك صمصام و دکتر ناصر نیرومند کاندیداهای شهرستان نجف‌آباد بشدت سرگرم فعالیت‌های انتخاباتی میباشند.

بهبود انتظامات

خبرنگار ما در بم مینویسد براثر مساعی آقای سروان علیرضا امامی کمیل شهربانی بم «عکس بالا» وضع انتظامات شهر بطور محسوسی‌بهبود یافته است اهالی از مساعی آقای سروان امامی اظهار خشنودی میکنند

انتصابات درشهرستانها

پل سفید : آقای دکتر ابوالقاسم‌لسانی ، رئیس بهداری راه آهن آقای محمود خاوری ، رئیس ایستگاه راه آهن

اسدآباد : آقای فخرالدین رشدیه ، بخشدار

هشتپر طوالش : آقای عباس قائنی ـ فرماندار ـ آقای ستوان دو. حسین معصومعلی ـ سرپرست گروهان ژاندارمری

جهرم : آقای سرگرد جعفر نیری ـ رئیس شهربانی ـ آقای‌ستوان اصلانی ـ فرمانده ژاندارمری

فداکاری

برای آنکه فرزندش نمیرد

مادری بکام مرك رفت

طاهره و دخترش مهین که مقدار زیادی لباس شسته بودند برای خشك‌کردن لباسهای شسته به پشت بام منزل رفتند ولی هنوز چند دست لباس روی سیم مخصوص آویزان نکرده بودند که سیم‌مزبور براثر سنگینی البسه از وسط‌قطع شد و یك سر آن‌به سیم برق اتصال پیدا کرد مهین برای اینکه سیم لباس را از روی‌سیم برق بردارد پیش رفت ولی‌طاهره با داد و فریاد از این کار جلوگیری کردو خود برای برداشتن سیم اقدام نمود .اماهنگامیکه سیم لباس را از روی سیم برق برمیداشت ناگهان دچار برق گرفتگی شد و همانجا نقش برزمین‌گردید گرچه مهین برای نجات مادرش از همسایگان استمداد کرد ولی همسایگان وقتی ببالین طاهره آمدند که او رمقی بر تن نداشت و جریان برق کلیه اعضای بدن ویرا خشك کرده بود با اطلاع جریان به‌مقامات انتظامی و قانونی برای دفن جنازهٔ طاهره مادر فداکار مهین اقدام گردید این جریان را خبرنگار ما در دزفول گزارش داده است.

فرهنك جزیرهٔ خارك‌آیندهٔ درخشانی‌دارد

برای آموزگاران این جزیره خانه ساخته میشود

خبرنگار مادر بنادر جنوب مینویسد چندروز قبل آقای رضاچرخناز سرپرست آموزشگاه رازی جزیرهٔ‌خارك اظهار داشت : آموزشگاه‌رازی خارك که سابقا فقط هشتاد نفر دانش‌آموز داشت براثر مساعی‌مسئولین امور هم‌اکنون‌دارای دویست‌وچهل نفردانش‌آموزمیباشد وکادرآموزشی آن تکمیل است ضمنا از طرف کنسرسیوم نفت ساختمان یازده دستگاه خانه برای آموزگاران این آموزشگاه شروع شده است وبااین ترتیب میتوان گفت که فرهنك جزیرهٔ خارك آینده درخشانی دارد.

صاحب مجلس

مهمانهای‌عروسی را بیچاره کردند !

بجان‌هم افتادند و.. بعداز آنکه تمام بشقابها را سرهم

کوبیدند مامورین انتظامی باشلیك‌تیر باین‌دعواخاتمه‌دادند

تبریز

خبرنگار مادر تبریز مینویسد چندروز قبل در مجلس عروسی‌که در منزل بهارعلی یکی از اهالی تبریز برپا شده‌بود بعلتی نامعلوم بین دودسته از مدعوین نزاع شدیدی روی داد. دراین نزاع هردودسته بابشقاب وسینی مجلس عروسی بجان هم‌افتادند ودر نتیجه پنج نفر باسامی‌شکراله ، اصغر ، عباس ، رضا وبانومشگین مجروح شدند .نزاع بادخالت مامورین انتظامی پس‌از شلیك چندگلوله هوائی خاتمه یافت ومسببین این واقعه تحت تعقیب قرار گرفتند.

از گاری افتاد و مرد

خبرنگار ما در کرمان گزارش‌میدهد چند روز قبل جوان هیجده ساله ای از اهالی کرمان بنام علی‌شفیعی هنگامیکه گاری خود را در یکی از خیابانهای این شهرستان هدایت میکرد پای اسب لغزید داخل جدول کنار خیابان شد. در نتیجه‌به‌تکان شدید گاری علی از بالای گاری بوسط خیابان پرت گردید وبسختی‌مجروح شد. مجروح به بیمارستان انتقال یافت ولی براثر خونریزی‌شدید مغزی در بیمارستان جانسپرد و جنازه اش با انجام تشریفات‌قانونی‌مدفون گردید.

فرماندار جدید فساگفت :

شبکه لوله‌کشی آب توسعه مییابد

خیابانهای شهر اسفالت میگردد

فسا

خبرنگار مادر فسا مینویسد چندروز قبل آقای داودی فرماندارجدید فسا طی مصاحبه کوتاهی دربارهٔ اقدامات‌وبرنامه‌های عمرانی واصلاحی این شهرستان اظهار داشت : تکمیل وتوسعه لوله‌کشی آب شهریکی از ضروری ترین احتیاجات اهالی است که در این‌باره بزودی اقدام خواهد شد ضمنا برای اسفالت خیابانهای‌خاکی وتامین نیروی برق موردنیاز اهالی و همچنین ایجاد یك میدان زیبا در این شهرستان اقدامات لازم بعمل خواهد آمد.

شهردار انتخابی زنجان تعیین شد

طبق گزارش خبرنگار مادر زنجان پریروز اولین جلسه انجمن شهر زنجان تشکیل‌شد. دراین جلسه‌ضمن‌انتخابات هیئت رئیسه انجمن شهر آقای ابوالقاسم صفدری مدیرروزنامهٔ زنجان باتفاق آراء بسمت شهردار این شهرستان انتخاب گردید.

آقای صفدری پنجسال پیش نیزاز طرف‌انجمن شهرسابق‌بسمت شهردار زنجان انتخاب شده بود ودراین مدت‌اقدامات عمرانی و اصلاحی موثری دراین شهر انجام داده است.

نیازمندیها و آگهی‌های کوچک

استخدام میشود

آگهی استخدام
دانشکده ادبیات تبریز برای تدریس ادبیات فرانسه یك تن دانشیار از طریق مسابقه انتخاب واستخدام مینماید داوطلبان واجد شرایط میتوانند از تاریخ بیست ودوم دیماه لغایت دو ماه با در دست داشتن مدارك لازم در تهران باداره کل تعلیمات عالیه و در تبریز بدفتر دانشکده ادبیات مراجعه و ثبت نام نمایند استخدام پذیرفته شدگان موکول بتامین اعتبار خواهد بود .

رئیس دانشگاه
تبریز. دکتر بازرگان
۱ـ۳ آـ۳۸۳۶۰

یك کارخانه مجهز
با درآمد سرشار احتیاج به یکنفر شریك دارد . به‌تلفن ۳۶۸۸۵ مراجعه فرمایند
آـ۳۸۵۳۶ ۱ـ۳

آگهی استخدام
نمایندگی شرینگ آلمان در ایران بیك نفر دکتر طب یا داروساز که آشنائی بزبان انگلیسی داشته و خدمت نظام وظیفه را انجام داده باشد برای تمام وقت جهت مسافرت شهرستانها وتبلیغات داروئی نیازمند است .
داوطلبان بین ساعت ۱۲ تا یك بعدازظهر بشرکت فارابی بامسئولیت محدود واقع در خیابان امیر کبیر ساختمان صیرفی مراجعه فرمایند.
۱ـ۲ آـ۳۴۷۶۳

بیك دوشیزه یا بانوئی که آشنائی کامل به ماشین نویسی فارسی و مختصری لاتین داشته باشد برای تمام وقت نیازمندیم داوطلبان به خیابان ناصرخسرو جنب دارالفنون بنگاه داروئی اردیبهشت مراجعه نموده یا با تلفن ۳۰۳۲۵۱ تماس بگیرند .
آـ۳۸۶۲۴

چند نفر دوشیزه یا بانو برای کار های کمك لابراتواری مورد نیاز است داوطلبین قبل از ظهر ها بتلفن ۴۳۹۷۸ مراجعه نمایند
۱ـ۲ آـ۳۸۷۲۸

بدو نفر پزشکیار زن در تمام روز نیازمندیم .
بعد از ظهر ها مسجد لولا گر بخش تزریقات شفا مراجعه شود .
۱ـ۲ آـ۳۴۷۸۱

شریك لازم است
مالك یك منطقه کوهستانی که‌دارای‌معادن کائولن ـ طلق نسوز ـ سرب ـ سیمان ـ مس ـ زغال سنك ـ و نمك که‌تعدادی از آنها در دست بهره برداری است احتیاج بشریکی دارد که حداقل دو میلیون ریال پول نقد در اختیار داشته باشد . داوطلبان از ساعت ۱۱ تا ظهر به تلفن ۲۵۳۹۸ مراجعه‌فرمایند.
ـ۱ـ

جویای کار

شخصی باداشتن دیپلم
وضامن معتبر و۱۲ سال سابقه در امور تجارتی ووارد بماشین نویسی و دفتر داری و فروشندگی و بتحصیل داری برای تمام روز جویای کار است طالبین به تلفن ۶۰۰۱۱ مراجعه‌نمایند.
۱ـ۳ آـ۳۴۶۱۳

کارفرمایان محترم هر گونه کارگر و کارمند و ماشین نویس و راننده خدمتکار زن و مرد باضامن داریم تلفن ۳۰۳۷۷۴ ـ ۳۵۸۵۱
۱ـ۲ آـ۳۴۷۵۹

جوانی است مجرد خدمت کرده باداشتن معلومات هفت کلاس باضامن معتبر جویای کار است بنشانی بهارستان اتوشوئی پاریس خاکپور تلفن شماره ۳۰۲۱۹۷ مراجعه شود.
آـ۳۴۷۱۱

جوان دیپلمه دارای برگ کفالت جویای کار میباشد بتلفن ۹۱۱۴۴۰ رجوع فرمائید .
آـ۳۴۷۶۷

مستغلات

تهرانپارس ـ نارمك ـ تهران‌نو نیروی‌هوائی ـ وحیدیه
برای خرید و فروش نقد و اقساط زمین و خانه وهرگونه معاوضه به بازرگانی امینی
اول سی متری نارمك
تلفن۹۱۰۰۹۰ مراجعه فرمائید

نقشه ساختمان
فرازنو تلفن ۳۰۲۶۰۱
آـ۳۲۱۸۵ ۱ـ۲۰

چند فقره پول شرطی لازم است
مبیع شمال شاهرضا و سه‌برابر ارزنده است آژانس رایت شاهرضا رو بروی سینمارویال ۳۲۹۷۱ـ۳۱۸۵۳
۱ـ۱۰ آـ۳۲۶۰۱

یکباب منزل دربست
مبله کامل در یوسف آباد برای سکونت یك خانواده انگلیسی اجاره میشود . تلفن ۳۲۳۶۸
۱ـ۲ آـ۳۴۴۵۹

مالکین محترم توجه‌فرمایند هرگونه‌املاك‌داخل یاخارج کوچك وبزرك داشته‌باشید جهة معاوضه آن به‌آژانس رایت‌مراجعه فرمائیدتاطبق نظریه شما اقدام شود . شاهرضا روبروی‌سینما رویال ۳۲۹۷۱ ـ ۳۱۸۵۳
۱ـ۱۰ آـ۳۲۶۰۳

خانه های مدرن در شمیران
وآپارتمان طبقه اول و دربست‌در شمال شهر مبله و غیر مبله برای خارجی اجاره میشود آژانس پرس‌نو ۴۸۹۹۶
۳ـ۳ آـ۳۴۳۱۳

فروش اتومبیل

اتومبیل‌فولکس‌واگن شمارا خریداریم
تعمیرگاه شماره ۲۲ فولکس واگن تحت نظر متخصص آلمانی خیابان طهران نو شماره ۳۶۰ تلفن ۳۰۳۸۸۷

بنز ۱۷۰ گازوئیلی
دنده‌بغل فرمان ترانزیتی تلفن۳۷۷۹۳
آـ۳۴۷۰۳

یکدستگاه پونتیاك ۵۶ بسیارمرتب بعلت مسافرت بدون واسطه بفروش میرسد تلفن ۳۰۴۸۳۳ و ۶۶۵۹۶
آـ۳۴۵۰۵

شورلت مدل ۵۷ ترانزیت بفروش میرسد
طالبین خیابان شاهرضا منزل شماره ۷۶۰ مراجعه یا از ساعت سه تا چهار بعد از ظهر با تلفن ۳۱۶۵۱ مذاکره نمایند .
آـ۳۴۷۶۱

ماشینهای زیر را نقد و اقساط فروشنده ایم فولکس واگن از مدل ۵۵ تا ۶۰ ۳ دستگاه اوپل رکورد ۵۹ و دکاو ۶۰ فورد آلمانی تانوس ۵۸ یکدستگاه بنز دیزل کرایه ۵۹ تلفن ۶۱۴۴۰
آـ۳۰۵۱۰۸

گم شده

مژدگانی
اینجانب حسین ابرگانی اهل‌تبریز ساکن جوادیه کوچه ۵۴۴ شماره ۱۹ چند روز قبل شناسنامه های خودم و اهل خانه ام را گمکرده ام همچنین برگ معافی از خدمت خواهشمند است هر کس پیدا کرده است بآدرس فوق آورده و مژدگانی دریافت دارد

تقویم اطلاعات

دوشنبه بیست و ششم دی ۱۳۳۹
دوشنبه بیست و هشتم رجب ۱۳۸۰
دوشنبه شانزدهم ژانویه ۱۹۶۱
اذان صبح : ساعت ۵و۲۵ دقیقه
طلوع آفتاب : ساعت ۷ و۱۸ دقیقه
غروب آفتاب : ساعت ۱۷و۸ دقیقه

صاحب امتیاز و مدیر مسئول: عباس مسعودی
جای اداره خیابان خیام چاپخانه اطلاعات

بفروش میرسد

ملکیت یك باب‌مغازه که پس از فروش تخلیه شده تحویل داده خواهد شد در خیابان لاله زارنزدیك چهار راه لاله زار بقیمت مناسب بفروش میرسد تلفن ۴۶۲۴۰ بعد از ظهر ها
۱ـ۲ آـ۳۴۷۴۹

چند شماره تلفن
در منطقه مورد نیاز شما موجود است به تلفن ۳۰۴۵۸۰ مراجعه‌شود
۱ـ۳ آـ۳۴۵۸۷

فروش منزل
سه طبقه روکار سنك دارای نه اطاق باحمام و آشپزخانه و سایر لوازم مقابل سینما مولن روژ شهناز دوم پلاك ۱۷ تلفن ۳۲۱۷۲
۱ـ۵ آـ۳۴۵۹۹

بفروش میرسد
دو باب‌مغازه مکانیکی‌با تمام‌وسائل در گاراژ جهان خیابان شاهپور جنب سینما جهان بفروش میرسد .
۱ـ۲ آـ۳۴۶۹۹

اجاره داده میشود

دو دستگاه آپارتمان نوساز
هرکدام مشتمل بر سه اطاق و حمام و تلفن و برق اجاره داده می شود. طالبین بعد از ظهر ها بمطب دکتر یحیی شهردار خیابان باغ سپهسالار شماره ۱۵۴ مراجعه نمایند
۱ـ۶ آـ۳۷۰۸۶

خانه اجاره
واقع در خیابان رامسر کوچه مینا شماره ۷۷ طبقه اول چهار اطاق و سرسرای کوچك ـ باغچه و حوض ـ حمام باوان ـ آب گرم و سرد ـ تلفون ـ اجاره ماهیانه نهصد تومان. به آدرس فوق بین ساعت ۱۵ و ۲۰ مراجعه یا تلفن فرمائید تلفون ۶۹۹۸۲
۱ـ۲ آـ۳۴۵۵۱

خانه نوساز مدرن ۶ اطاق
پل چوبی اول شاهرضا بعلت مسافرت اجاره‌داده‌میشود تلفن۳۳۸۸۲
۱ـ۲ آـ۲۴۵۹۳

یکدستگاه عمارت ۶ اطاقه در بهترین نقطه‌شمیران‌شمال پل‌تجریش باجاره واگذار میشود طالبین بتلفن ۸۳۵۱۱ و ۴۷۱۹۵ مراجعه فرمایند
۱ـ۴ آـ۳۸۶۶۴

آگهی مزایده

وزارت امور خارجه یك دستگاه تلفن خودکار کار کرده و صد شماره مارك‌بل در سه‌پارچه بالوازم مربوطه و هشتاد عدد تلفن کارکرده خود را ازطریق مزایده وشرایط زیربفروش میرساند .
۱ـ خریداران میتوانند از تاریخ صدور آگهی در ساعات اداری (۸ صبح تا ۱۴) بکار پردازی و محل دستگاه تلفن مراجعه و با رویت آن واطلاع از مشخصات ولوازم‌پیشنهاد خود را تهیه نمایند .
۲ـ پیشنهادات بایستی در پاکت لاك و مهر شده تا آخر وقت اداری روز یکشنبه ۹ر۱۱ر۳۹ بدفتر اداره حسابداری تسلیم گردد .
۳ـ پیشنهاد دهندگان باید مبلغ بیست هزار ریال بعنوان سپرده قبلا بصندوق حسابداری تودیع نموده قبض سپرده واپیوست پیشنهاد خود نموده باشند .
۴ـ پیشنهادات در ساعت۱۰ صبح روزدوشنبه۱۰ر۱۱ر۳۹ در حسابداری توسط کمیسیونی با حضور پیشنهاد دهندگان باز و قرائت میشود و در صورتیکه پیشنهادات مقرون بصرفه و صلاح خزانه دولت تشخیص داده شدبه‌برنده‌مزایده‌طبق‌مقررات‌واگذار میشودوکمیسیون‌در رد و قبول یك‌یا کلیه پیشنهادات مجاز است و به پیشنهاداتی که فاقد سپرده باشد ویادیرتر از سررسید مقرر برسد بهیچوجه ترتیب اثر داده نمی‌شود.
۵ـ کلیه هزینه های مربوطه به نشر آگهی ـ ارزیاب و عوارض و مالیات متعلقه بعهده خریدار است
رئیس اداره‌کل حسابداری وزارت امورخارجه
۱ـ۲ آـ۳۸۶۸۴

انبار پخش گچ
برای هرنوع گچی که لازم است‌به نشانی زیر تماس گرفته زیرا مادست اول هستیم و مرغوبترین و ارزانترین گچ‌را در اختیار شما خواهیم گذارد ـ خیابان طهران نوایستگاه ارباب تلفن ۹۱۱۲۰۵
۱ـ۵ آـ۳۴۰۸۳

آموزشگاههای فنی

کلاس عالی برش و دوزندگی
نبی برازنده زنانه و مردانه‌دیپلمه ونماینده رسمی مدرسه عالی برش ناپولیتانو پاریس شاه آباد ـ پاساژ علمی طبقه سوم
۱ـ۳ آـ۳۸۲۸۲

رانندگی و مکانیکی را
در اسرع وقت زیر نظر مهندس حیفانی با اتومبیلهای دوبله مدل ۶۱ بیاموزید هنرستان ایران پشت شهرداری تلفن ۳۰۲۴۰۷

کلاس عالی برش وخیاطی
(متد گرلاوین) زیرنظر خانم موسوی نسل دروازه شمیران خیابان‌فخرآباد کوچه گلشائیان دوب شماره ۱۸۷
۱ـ۱۲ آـ۳۳۳۷۱

کلاس رادیو پاریس
چهاردهمین سال تاسیس
نام نویسی شصت و سومین‌دوره درس علمی و عملی رادیو (در ۴ماه) تا اول ۳اسفند ـ شروع دوم اسفند برای شهرستانها تدریس با مکاتبه خیابان اسلامبول ـ پاساژ میزبان
آـ۳۸۶۰۶

نقشه‌کشی و استخدام
یك کلاس جدید نقشه کشی و نقشه برداری روز پنجم بهمن درکاخ علم

(آموزش فرهنگ)
تشکیل میگردد چهار راه دروازه دولت روبروی خیابان سعدی‌آموزش فرهنگ

تلویزیون
دوره جدیدکلاس رادیوتلویزیون زیر نظر استادان فارغ‌التحصیل از آمریکا با استفاده از مدرن ترین لابراتوار و لوازم فنی در کاخ دانش تشکیل میشود موسسات‌وشرکتهای بزرك متخصصین فنی کاخ دانش را فورا استخدام میکنند .
کاخ دانش
نادری ـ نرسیده‌بچهارراه‌اسلامبول

آگهی مناقصه

اداره تدارکات وزارت کار مقداری لوازم فلزی از قبیل میز تحریر فایلین کابینت صندلی پشت میز مورد احتیاج ادارات وزارتخانه را از طریق مناقصه خریداری‌مینماید داوطلبان بایستی پس از دریافت برك مشخصات از اداره تدارکات واقع درسه راه تخت جمشید عمارت فوقانی بانك تهران طبقه چهارم پیشنهاد خودرا بانضمام ۵ .ر. مبلغ پیشنهادی بعنوان سپرده بحساب ۱۱۱۶ وزارت کار منظور و قبض مربوطه را ضمیمه پیشنهاد نموده و تا آخر وقت اداری روز شنبه اول بهمن ماه ۳۹ بدفتر اداره تدارکات تسلیم ورسید دریافت نمایند پیشنهادات مربوطه درساعت ۹صبح روز یکشنبه دوم بهمن ماه ۳۹ باز وقرائت خواهد شد حضور پیشنهاد دهنده درجلسه آزاداست‌به‌پیشنهادات فاقد سپرده مشروط و مبهم ترتیب اثر داده نخواهد شد کلیه‌هزینه ـ های مربوطه از قبیل نشر آگهی مالیات و عوارض و هزینه حمل و باربری بعهده برنده مناقصه‌میباشد در صورتیکه برنده مناقصه ازانجام تعهدات‌خودداری‌نماید‌سپرده‌نامبرده بنفع وزارت کار ضبط خواهدشد.
اداره تدارکات وزارت کار
۱ـ۲ آـ۳۸۳۳۶

آگهی مناقصه

موسسه انحصار دخانیات ایران تعداد ۲۴۸۰۰۰ بوبین کاغذسیگارت مورد احتیاج خود را از طریق‌مناقصه خریداری مینماید . داوطلبان شرکت در مناقصه میتوانند پیشنهاد های صریح و قطعی خود را با اطلاع و رعایت کامل مشخصات ـ شرایط و مفاد طرح پیمان که از اداره معاملات خارجی دریافت میدارند منتها تا ساعت ۱۰ صبح روز ۲۵ر۱۲ر۳۹ مطابق با ۱۶ مارس ۱۹۶۱ که روز قرائت پیشنهادات خواهد بود تسلیم نمایند .
حضور پیشنهاد دهندگان درجلسه مناقصه آزاداست .شرکت درمناقصه بمنزله قبولی کلیه شرایط مناقصه خواهد بود .
انحصار دخانیات ایران
۱ـ۲ آـ۳۸۶۸۸

احتیاجات زندگی

رستوران ژاله مخصوص خانواده‌ها است دارای چلوکباب مطبوع وسایر اغذیه متنوع ولذیذ ایرانی و فرنگی اول لاله‌زار نوجنب سینما متروپل تلفن ۳۳۳۳۱ ناهار کامل ۵۵ ریال

خودنویس منبلان
MONT BLANC
معروفترین قلم خودنویس جهان
۱۰ـ۳ آـ۳۷۴۶۲

به‌پوست‌دوزی کارناوال بیائید
واز عالیترین کت بچگانه پتو و کلاه پوست بره دیدن کنید‌سفارشات و تعمیرات میپذیرد و در اسرع‌وقت تحویل میدهد .
سه راه شاه‌جنب حمام فرد جهان
آـ۳۴۷۲۷

رنده اره سمباده
متـه الکتریکی نجاری بهمن پور وشسب خیابان شاهرضا مقابل ویلا ۲۷۳ تلفن ۴۴۷۲۸ یا ۸۴۲۱۰
۱ـ۵ آـ۳۳۶۷۳

آگهی های کوچک

نقشه‌برداری
املاك واراضی تلفن ۳۰۲۶۰۱
آـ۳۲۱۸۷ ۶ـ۲۰

دوزندگی لوور
اسلامبول پاساژ مرکزی
مدیر حسین ارشادی
۳ـ۱۵ آـ۳۷۸۷۸

ماشین های الکتریکی
نجاری‌قابل انتقال بهمن پوروشسب خیابان شاهرضا مقابل ویلا ۲۷۳ تلفون ۴۴۷۲۸یا ۸۴۲۱۰
۱ـ۵ آـ۳۳۶۷۳

خشکبار فرد شاهرضا
تهیه کننده عالی ترین و خوشمزه ترین خشکبار گرم و سرد از ساعت ۷ صبح تا نیم بعد از دوازده شب از مشتریان محترم پذیرائی می ـ نماید.
شاهرضا چهارراه پهلوی تلفن ۴۰۸۰۲
۱ـ۵ آـ۳۴۶۰۱

لامیدال
تخته مصنوعی روبه پلاستیك‌سیاه سفید . عنابی . افراموجی موجود خیابان رفائیل‌شماره ۶۸تلفن ۴۴۱۱۰

سازمان دکوراسیون دفتر ساختمانی
آرکادیا
پیمانکار
تزئینات داخلی و ساختمان
تلفن ۴۱۰۲۳

آگهی مناقصه

اداره کارپردازی وزارت کشاورزی مقدار چهار هزار کیلو محلول کنسانتره لیندین ۲۵٪ ویك‌هزاروپانصد کیلو سم آلن و یکهزار کیلو سم تکزاویپ مورد احتیاج اداره کل دامپزشکی را بمناقصه خریداری می نماید داوطلبان شرکت در مناقصه میتوانند با دریافت برگ شرایط و مشخصات و مطالعه آن پیشنهاد خود را تا آخر وقت اداری روز پنجشنبه ۱۳ر۱۱ر۱۳۳۹ باداره کل‌دفتر وزارت کشاورزی واقع در انتهای لاله زارنو جنب خیابان شاهرضا تسلیم ورسید دریافت دارند پیشنهادات واصله در ساعت ۱۰ روز شنبه ۱۵ بهمن ۱۳۳۹ در کمیسیون مناقصه باز و قرائت میشود حضور پیشنهاد دهندگان یا نماینده آنها که کتبا معرفی شده باشند در جلسه مناقصه آزاد و کمیسیون در رد و قبول یك یا کلیه پیشنهادات مختار است .
رئیس اداره کارپردازی
۱ـ۲ آـ۳۸۶۹۰

راهنمای پزشکی اطلاعات

دکتر عنایت‌اله مکرم افشار
متخصص بیماریهای داخلی وقلب از دانشگاه کلرادو آمریکا مطب‌خیابان شاهرضا ـ کاخ شمالی ـ اوقات پذیرائی ۴تا۸ بعد از ظهر تلفن‌مطب۴۴۱۴۸ ـ منزل ۴۱۳۲۵

دکتر محمد رضا مسدد
رزیدنت سابق بیمارستانهای امریکا درمان قطعی بیماری های مقاربتی دروازه دولت روبروی ساختمان فیات تلفن ۳۰۲۵۴۸ ـ پذیرائی عصرها از ساعت ۵الی ۸ بعد از ظهر .

دکتر دانشگر
امراض مقاربتی و جلدی وسوزاك تازه وکهنه‌ورم پرستات ضیق مجرا سستی و بواسیر امراض زنانه و نازائی خیابان سبه مقابل پستخانه تلفن ۳۰۲۴۱۶

دکتر عباس نیك‌نژاد
متخصص از دانشگاه پاریس در بیماریهای معده ـ روده کبد ـ لوزالمعده درمان بواسیر بدون عمل فیستول ـ فیسور بامتد موثر دروازه شمیران خیابان گرامی

دکتر رفیعی
متخصص بیماریهای جهازهاضمه
از دانشگاه پاریس معده کبد ، روده ـ پذیرائی ۴ تا ۸ بعد از ظهر خیابان جامی اول کوچه پاریس تلفن ۶۳۰۶۰

دکترا ـ پولوسا
متخصص بیماریهای مقاربتی‌مجاری ادرار و تناسلی خیابان فردوسی‌بالا کوچه صادق تلفن ۴۶۵۸۹ پذیرائی صبح و عصر

دکتر رحمانی
متخصص امراض اعصاب و روح از دانشگاه لندن خیابان پهلوی بالاتر از چهارراه امیراکرم تلفن ۴۵۱۱۴ پذیرائی صبح‌و عصر

دکتر میری ـ دکتر امیرفضلی
دکترعفت میری :متخصص‌بیماری های‌کودکان دکتر گیتی امیر فضلی : متخصص بیماری های زنان زایمان از امریکا پذیرائی بعد از ظهر ها خیابان پهلوی نرسیده به تخت جمشید

دکتر مرتضی شریفی
متخصص امراض قلب .عروق از دانشگاه پاریس خیابان جامی ـخیابان استخر ـ اول کوی خواجوپذیرائی عصرها ـتلفن ۴۹۷۴۸

پلی‌کلنیك
دکتر صدیقی ـدکتر مجاهدی
رزیدنت‌سابق بیمارستانهای‌امریکا بیماریهای داخلی اطفال مقاربتی ترك تریاك وسایر مواد مخدره ترك‌الکل مجهز به دستگاه های رادیوسکپی و انروسل ترابی(نخور پنی‌سیلین و غیره) دیاترمی
پذیرائی بعداز ظهر ها و ایام تعطیل وشبها تا صبح خیابان شاه روبروی مسجد سجاد شماره‌تلفن ۴۹۵۲۶

دکتر معانی
امراض مقاربتی‌ـمجاری ادرار ـ معالجه سوزاك‌تازه و کهنه ـورم پروستات و سستی و ناتوانی‌ـضیق مجرا امراض زنانه خیابان‌فردوسی مقابل بانك ملی مرکز

کلنیك فیزیوتراپی‌دکترخطیبی
مجهزبکامل‌ترین وسایل برقی‌جهت دردها و عوارض‌بعد از اعمال جراحی وشکسته‌بندی‌ـفلجی‌ها ـفلج‌اطفال‌ـدرد های رماتیسمی ـبیماری جلدی ـ چاقی های‌موضعی .اکسیژن تراپی شبانه روزی جهت بیماران همکاران محترم آماده‌است .
خیابان پهلوی پائین تر ازسه‌راه شاه تلفن۴۱۷۷۶

علاج قطعی بواسیر
بدون عمل جراحی
دکتر ابراهیم سعید
خیابان قاآنی ـشماره ۱۰۰

آگهی اخطار
بدین وسیله باطلاع غیر نظامی نصرت‌الله فرزند محمد شهرت‌شریفی ساکن تهران‌شغل چوبدار فعلامجهول المکان‌میرساند که پرونده اتهامی شما دائر به شرکت در ارتکاب راهزنی مسلحانه در این دادگاه‌مطرح میباشد در صورتی که از تاریخ انتشار آخرین آگهی تامدت دو ماه خودرا بدادگاه تجدید نظر سپاه ۱ مرکز واقع‌در پادگان نظامی‌قصرمعرفی ننمائید غیابا به پرونده اتهامی شما رسیدگی ورای مقتضی صادر خواهد شد .
رئیس دادگاه تجدید نظر سپاه مرکز سرهنگ عباس صدوقی
۱ـ۳ آـ۳۸۴۸۸

امشب بکدام سینما میروید؟

سینماهای درجه یک

سینما آسیا تلفن ۴۲۹۰۹
تعطیلات در اسپانیا (سینما سکوپ ـ رنگی ـ دوبله بفارسی) باشرکت : آلبرتوسوردی ـ دوریان‌گری. شروع: ۱۰ر۳۰ صبح ـ ۳ ـ ۵ ـ ۷ ـ ۹

سینما امپایر (تلفن : ۶۷۲۵۲)
عشق کولی (سینما سکوپ ـ رنگی ـ دوبله بفارسی) با شرکت : نیکل گورسل ـ گیولابوس شروع : ۱۰ر۳۰ صبح ۳ـ۵ـ۷ـ ۹بعد از ظهر

سینما ایران (تلفن:۳۶۳۵۴)
کی‌بکیه ـباشرکت :آزاده ـروان بخش ـکریمی . شروع : ۱۰و نیم صبح ۲ـ۴ـ۶ـ۸ بعد از ظهر .

سینما پلازا تلفن ۴۴۲۵۵
سك ومادر زن (واید اسکرین ـ دوبله بفارسی) باشرکت : فارلی گرینجر ـ شلی وینترز. شروع : ۱۰ر۳۰ صبح ـ ۳ ـ ۵ ـ ۷ ـ ۹

سینما تخت جمشید (تلفن: ۴۳۵۵۰)
برای که زنگها بصدا در می آید (رنگی ـ دوبله بفارسی) با شرکت : گاری کوپر ـ اینگرید برگمن شروع: ۳ـ۵ـ۷ـ۹ بعد از ظهر

سینما حافظ (تلفن : ۳۴۰۷۴)
شتر دیدی ، ندیدی (دوبله به فارسی) با شرکت : رونالد شاینر شروع ۱۰ر۳۰ صبح ـ ۲ر۳۰ ـ ۴ر۳۰ ـ ۶ر۳۰ ـ ۸ر۳۰ بعد از ظهر

سینما دنیا تلفن ۳۳۸۱۲
زندانی زندا (رنگی) باشرکت : استوارت‌گرینجر ـ دبوراکر. شروع: ۱۰ر۳۰ صبح ـ ۲ر۳۰ ـ ۴ر۳۰ ـ ۶ر۳۰ ـ ۸ر۳۰ بعد از ظهر

سینما رادیو سیتی تلفن ۴۳۳۲۰
در آخرین لحظه (واید اسکرین ـ دوبله بفارسی) باشرکت: هورست بوخهلتز ـ جان میلز . شروع : ۱۰ر۳۰ صبح ـ ۳ ـ ۵ ـ ۷ ـ ۹ بعد از ظهر .

سینما رکس تلفن ۳۴۱۶۹
در اخرین لحظه (واید اسکرین ـ دوبله بفارسی) باشرکت: هورست بوخهلتز ـ جان میلز . شروع : ۱۰ر۳۰صبح ـ ۲ر۳۰ ـ ۴ر۳۰ ـ ۶ر۳۰ ـ ۸ر۳۰ بعد از ظهر .

سینما سعدی تلفن ۳۶۴۶۸
تعطیلات در اسپانیا (سینما سکوپ ـ رنگی ـ دوبله بفارسی) باشرکت : آلبرتوسوردی ـ دوریان‌گری. شروع: ۱۰ر۳۰ صبح ـ ۲ر۳۰ ـ ۴ر۳۰ ـ ۶ر۳۰ ـ ۸ر۳۰ بعد از ظهر .

سینما سهیلا تلفن ۳۶۴۲۴
انتقامجو (سینما سکوپ ـ رنگی ـ دوبله بفارسی) با شرکت : جان فورسایت ـ روسانااسکیافینو. شروع: ۱۰ر۳۰ صبح ـ ۲ر۳۰ ـ ۴ر۳۰ ـ ۶ر۳۰ ـ ۸ر۳۰ بعد از ظهر .

سینما مولن‌روژ (تلفن : ۳۰۳۰۳۰)
تله (ویستاویژن ـ رنگی ـ دوبله بفارسی) باشرکت: ریچاردویدمارك ـ تینالوئیز شروع : ۱۰ر۳۰ صبح ـ ۳ ـ ۵ـ۷ـ۹ بعد از ظهر

سینما میامی تلفن ۳۷۳۴۹
کی بکیه باشرکت:آزاده ـروانبخش ـ کریمی . شروع : ۱۰ر۳۰ صبح ۲ر۳۰ ـ ۴ر۳۰ ـ ۶ر۳۰ ـ ۸ر۳۰ بعد از ظهر

سینما نیاگارا تلفن ۶۵۳۰۷
انتقامجو (سینما سکوپ ـ رنگی ـ دوبله بفارسی) با شرکت : جان فورسایت ـ روسانااسکیافینو. شروع: ۱۰ر۳۰ صبح ـ ۲ر۳۰ ـ ۴ر۳۰ ـ ۶ر۳۰ ـ ۸ر۳۰ بعد از ظهر .

سینما آریا
اتللو (رنگی ـ دوبله بفارسی)با شرکت : سرگئی بوندارچوك .شروع: ۱۰ر۳۰ صبح ۲ر۳۰ ـ ۴ر۳۰ ـ ۶ر۳۰ ـ ۸ر۳۰ بعد از ظهر

سینما المپیا (تلفن: ۶۵۷۹۸)
آفت زندگی با شرکت :جعفری ـ شهلا ـ شروع : ۲ر۳۰ ـ ۴ر۳۰ ـ ۶ر۳۰ ـ ۸ر۳۰ بعد از ظهر

سینما ایفل تلفن ۴۰۱۱۶
نخستین‌ترانه عشق‌شروع :۱۰ر۳۰ صبح ۳ـ۵ـ۷ـ۹ بعد از ظهر

سینما برلیان (تلفن :۳۳۵۳۵)
تله (ویستاویژن ـ رنگی ـدوبله بفارسی) باشرکت: ریچاردویدمارك ـ تینالوئیز شروع : ۱۰ر۳۰ صبح ـ۲ـ۴ـ۶ـ۸ بعد از ظهر

سینما تهران تلفن ۳۸۱۶۹
کی بکیه با شرکت :آزاده ـ روانبخش ـ کریمی شروع : ۱۰ر۳۰ صبح ـ ۲ر۳۰ ـ ۴ر۳۰ ـ ۶ر۳۰ ـ ۸ر۳۰ بعد از ظهر .

سینما اسکار (تلفن:۴۵۷۹۷)
آخرین قطار ازگان‌هیل (ویستاویژن ـ رنگی ـ دوبله بفارسی باشرکت : آنتونی کوئین ـ کرك‌داگلاس شروع: ۹ر۳۰ صبح ـ ۲ ـ ۴ ـ ۶ ـ ۸ بعد از ظهر.

سینما پارك (تلفن : ۳۹۶۳۷)
عشق نفرین شده (دوبله بفارسی) باشرکت : راج کاپور ـ نیمی ـ شروع : ۱۰ر۳۰ صبح ـ ۲ر۳۰ ـ ۴ر۳۰ ـ ۶ر۳۰ ـ ۸ر۳۰ بعد از ظهر

سینما چارلی (تلفن : ۶۸۴۶۱)
زنها طاقت ندارند (واید اسکرین رنگی ـ دوبله بفارسی) باشرکت : آلن دلون ـ ژاکلین ساسارد .شروع: ۱۰ر۳۰ صبح ـ ۲ر۳۰ ـ ۴ر۳۰ ـ ۶ر۳۰ ـ ۸ر۳۰ بعد از ظهر

سینما دیانا (تلفن:۴۲۰۱۰)
کی بکیه با شرکت : آزاده ـ کریمی روانبخش . شروع : ۱۰ر۳۰ صبح ـ ۲ر۳۰ ـ ۴ر۳۰ ـ ۶ر۳۰ ـ ۸ر۳۰

سینما رویال تلفن ۴۹۷۸۵
بالهای عقاب (واید اسکرین ـ رنگی ـ دوبله بفارسی) باشرکت: وان‌هفلین ـ آبه‌لین. شروع: ۱۰ر۳۰ صبح ـ ۳ ـ ۵ ـ ۷ ـ ۹ بعد از ظهر .

سینما زهره (تلفن :۳۰۴۸۰۸)
آخرین قطار ازگان‌هیل (ویستاویژن ـ رنگی ـ دوبله بفارسی باشرکت : ۱۱صبح ـ ۱½ ـ ۳½ ـ ۵½ ـ ۷½ بعد ازظهر

سینما کارون (تلفن : ۴۰۰۶۵)
پمپئی در آتش (سینماسکوپ ـ رنگی ـ دوبله بفارسی) با شرکت : استیوریوز . شروع : ۲ر۳۰ ـ ۴ر۳۰ ـ ۶ر۳۰ ـ ۸ر۳۰ بعد از ظهر

سینما کریستان (تلفن : ۳۷۶۷۵)
تله (ویستاویژن ـ رنگی ـدوبله بفارسی) باشرکت: ریچاردویدمارك ـ تینالوئیز ـ شروع :۱۰ر۳۰ صبح ـ ۲ر۳۰ـ۴ر۳۰ـ۶ر۳۰ـ۸ر۳۰ بعداز ظهر

سینما متروپل (تلفن : ۳۹۴۱۰)
جنگجویان دریا (واید اسکرین ـ رنگی ـ دوبله بفارسی) باشرکت : فرانك لاتیمور آناماریا ساندری شروع ۱۰ر۳۰ صبح ـ ۲ر۳۰ ـ ۴ر۳۰ ـ ۶ر۳۰ ـ ۸ر۳۰ بعد از ظهر

سینما همای تلفن ۴۳۱۶۹
بالهای عقاب (واید اسکرین ـ رنگی ـ دوبله بفارسی) باشرکت: وان‌هفلین ـ آبه‌لین.شروع: ۱۰ر۳۰ صبح ـ ۲ر۳۰ ـ ۴ر۳۰ ـ ۶ر۳۰ ـ ۸ر۳۰ بعد ازظهر.

سینماهای درجه دو

سینما پردیس
جیب بر خیابان جنوب با شرکت ریچارد ویدمارك . شروع :۲ر۳۰ ـ ۴ر۳۰ ـ ۶ر۳۰ ـ ۸ر۳۰ بعد از ظهر

سینما تاج (تلفن: ۳۳۰۶۴)
بزن بریم هالیوود (ویستاویژن ـ رنگی ـ دوبله بفارسی) باشرکت:جری لوئیس ـ دین مارتین
شروع: ۱۰ر۳۰ صبح ـ ۲ر۳۰ ـ ۴ر۳۰ ـ ۶ر۳۰ ـ ۸ر۴۵ بعدازظهر

سینما سیلوانا تلفن ۳۳۷۷۷
دیدار در جهنم (دوبله بفارسی) با شرکت : توتو شروع :۲ر۳۰ ـ ۴ر۳۰ ـ ۶ر۳۰ ـ ۸ر۳۰ بعد از ظهر

سینما فردوسی تلفن ۳۵۷۸۴
دلاوران دوران (سینما سکوپ‌رنگی دوبله بفارسی) شروع : ۹ر۳۰صبح ـ ۱۲ر۳۰ ـ ۲ر۳۰ ـ ۴ر۳۰ ـ ۶ر۳۰ ـ ۸ر۳۰بعدازظهر

سینما فری تلفن ۲۷۸۹۳
سامپو(سینماسکوپ ـ دوبله‌بفارسی ـ رنگی ـ شروع : ۳ـ۵ـ۷ـ۹بعدازظهر بعد از ظهر .

سینما مراد (تلفن: ۳۷۳۸۹)
پمپئی درآتش (سینما سکوپ ـ رنگی ـ دوبله بفارسی) با شرکت : استیوریوز ـ شروع:۲ـ۴ـ۶ـ ۸بعد از ظهر

سینما مشعل (تلفن : ۳۳۸۲۶)
وداع بااسلحه (سینما سکوپ ـ رنگی ـ دوبله بفارسی) با شرکت : راك هودسن ویتور یودسیکا .شروع: ۱۰ر۳۰ صبح ـ ۲ر۳۰ ـ ۵ر۱۵ ـ

تئاتر ها

جامعه باربد (تلفن ۳۲۲۶۵)
برای تعویض برنامه یك هفته تعطیل است

تئاترپارس (تلفن:۳۸۸۱۱ـ۳۳۴۳۳)
سقوط باشرکت شفیع ـ پوراندخت (کنسرت آفت) شروع : ۸بعداز ظهر (جمعه ها ۳ـ۵ـ۸ بعداز ظهر)

تئاترتهران (تلفن ۳۰۲۲۹۹)
صحرای مراکش ـ باشرکت . رخشانی ـ مینو ـ شروع : ۸ر۳۰ بعد از ظهر

ارسال سهمیه شهرستانها از سرشوی گیاهی کمند بعلت استقبال بیسابقه مردم پایتخت بهفته آینده موکول شد . عمده فروشی و مرکز پخش شرکت تولیدی کمند بامسئولیت محدود . تهران خیابان شاه آباد ـ مقابل سینما سعدی تلفن ۳۷۵۷۳ و ۳۹۱۷۹

آ ـ ۳۸۳۷۸

شاهنشاه در مراسم سلام عید مبعث

بقیه از صفحه ٤

خود را در راه آبادی و سر افرازی وپیشرفت وتوام ملك‌و ملت مصروف میدارد برخوردار است . اینك به شکرانه این مواهب عظیم و بپاس نعمتهای بیدریغ خداوند کریم از طرف خود و هیئت وزیران و کلیه کارمندان و کار کنان دستگاههای دولت جشن روز فرخنده و عزیزی را که چشم مردم از روی حقیقت روشن و دل آنها واقعا خوشحال است ضمن تقدیم ادعیه خالصانه تبریك و تهنیت عرض میکند واز خداوند قادر متعال و سر خاندان ائمه اطهار دوام عمر و بقاء سلطنت شاهنشاه معتقد و مومن ایران را صمیمانه و صادقانه مسئلت دارد.

امید وار است خداوند رحیم از برکت قرآن کریم و دین مبین اسلام مملکت مارا از گزند حوادث زمان و آسیب این دوران پر حادثه برای همیشه مصون و محفوظ‌بدارد وهمواره‌در اجرای منویات شاهنشاه بزرگوار خود در عمران و آبادی کشور وکمك بحفظ صلح جهان‌توفیق عنایت فرماید .

ماده تحت تسلط معنی

شاهنشاه فرمودند :

از تبریکاتتان ممنون هستم و به نوبه خود این عید بزرگ مذهبی را بهیئت دولت ـ کارمندان دولتی و قضات و استادان دانشگاه تبریك میگویم و توفیق همگی را در خدمت بیشتر بدین آب و خاك و بمردم این مملکت ازخداوند متعال‌خواستارم

پیغمبر بزرگ ما وقتی که در راه حق قیام فرمود و علیه بت پرستی و ماده پرستی بمبارزه پرداخت‌بکلی تنها بود ولی ایمانی که در وجود او بود بالاتر از تمام اشکالات بود در پرتو همین نیروی ایمان همه ما دیده و شنیده و خوانده ایم که او چه کرد و برای ما چه تعالیمی عالی باقی گذارد امروز برای ماکه بدین او مومن و معتقد هستیم واجب است که در این دنیائی که متاسفانه بسیاری از ظواهرش صرفا براصول مادی گذاشته شده است بتوانیم از تعالیم بزرگ رسول اکرم ،پیروی کنیم و ماده را تحت تسلط معنی قرار دهیم و خطراتی را که صرف ماده پرستی در یك جامعه ای بوجود میآورد از میان ببریم .

ممکن است بعضی ها فکر کنند که اصول ماده پرستی برای پیشرفت صنعت وشاید علم‌وسیله مفیدی‌بوده و اشخاصی که این راه را در پیش گرفته‌اند نتایجی گرفته و بهره برداریهائی کرده‌اند ولی در مقابل نمیتوان گفت که کسانی هم که باصول معنوی مقید بوده و هستند در قسمت علوم و اختراعات وصنایع پیشرفت نکرده‌اند منتهی ایشان‌این پیشرفت ها را با احترام باصولی که میباید مسلما راهنمای بشر باشد توام کرده‌اند البته ما آن اصولی را که خودمان‌بدان معتقد هستیم کاملتر و بالا تراز کلیه اصول دیگرمیدانیم و برای ما نیز کار آسانی است که پیشرفت های‌مادی‌راکه‌امروزبشریت وجامعه بدانها احتیاج دارد با این مبانی اخلاقی و روحی و مذهبی توام بکنیم . اگر همه افراد ملت بااعتقاد راسخ در این‌راه‌قدم بردارند موفقیت ما حتمی است و این مطلبی است که بعقیده من هر فردی و هررئیس خانواده ای که در این مملکت زندگی میکند باید رعایت آنرا برخودش فرض بداند و متوجه باشد که پیروی از این اصول هم باعث رستگاری خود او و هم خدمت به جامعه‌ای خواهد بود که بعد از او در همین مملکت زندگی خواهد کرد .

وظیفه مهم فرهنگیان

البته دراین مورد مسئولیت‌بعضی از افراد از دیگران بیشتر است و آن‌افراد کسانی‌هستند که بوسیله‌ای میتوانند سایرین را تحت‌تاثیرقرار بدهند و یا مستقیما آنها را تعلیم دهند منجمله کسانی هستند که در فرهنگ کشور خدمت میکنند .البته فرهنگ از ابتدائی ترین قسمت ها یعنی کودکستان ها و دبستان ها تا مراحل نهائی یعنی دانشگاه ها را شامل میشود .

همه مربیان اجتماعی‌هر یك بنوبه خود وظیفه‌ای دارند که در مورد بعضی بیشتر و در مورد برخی‌کمتر است ولی هیچ فردی بخصوص‌اگر کارمند دولت باشد ازاین‌مسئولیت و وظیفه بر کنار نیست .

تامین مسکن برای کارمندان

در پاسخ عرض تبریك آقایان قضات‌دادگستری شاهنشاه فرمودند: احتیاج به تذکر نیست که وظیفه‌ای که آقایان دارند وظیفه بسیار عالی و بزرك و سنگینی است البته ازما فراهم کردن‌وسائل کار آقایان‌است و ازشما مراقبت کامل در اجرای اصل عدالت که پایه اساسی حیات هر جامعه‌ای است باید کاری کنید که این اساس هر روز استوار تر و محکمتر گردد در وضع محاکم و هیئت قضات باید از هر جهت‌دقت و مراقبت بشود البته باید زندگی قضات تامین و مرفه باشد تا خدای نخواسته کسی از آنان روی اجبار و احتیاجات زندگی منحرف نشود وقتی که این طور باشد مسلما خیلی بندرت اتفاق میافتد که کسی‌اصولا آدم منحرفی باشد واز وظیفه شناسی تخطی کند ما در نظر داریم دردرجه اول فکری برای تامین‌مسکن آقایان و اصولا عموم کارمندان دولت‌بکنیم ودر عین حال به تاسیس شرکت‌های تعاونی‌اقدام کنیم که احتیاجات‌روزانه را بقیمت نازلی در دسترس همه قرار دهد والا اضافه کردن حقوق بهمان نسبت قیمت اجناس را بالا میبرد و نتیجه ای نخواهد داشت .

گزارش امور دانشگاه

در صف استادان دانشگاه‌آقای دکتر فرهاد رئیس دانشگاه تهران چنین معروض داشت :

چاکر بنام دانشگاه و همه‌آقایان استادان وکارکنان اجازه می‌خواهد این عید سعید را به پیشگاه مبارك تبریك عرض کند وامیدوار است که دانشگاه توفیق اجرای منویات ملوکانه را در پیشرفت موازین علمی و توسعه علم و ایمان در نزد دانشجویان بیش از پیش پیداکند.

مفتخر است به عرض مبارك شاهنشاه برساند که تمام برنامه هائی که شاهنشاه امر به اجرای آنها صادر فرمودند پس از مطالعات لازم اکنون در مرحله اجرا قرار گرفته است .

ساختمان دانشکده های علوم و کشاورزی و بنای بیمارستان جدید وانجام نقشه های مختلف مربوط بدانشگاه ها و رشته های علوم در جریان است ودانشگاه امیدوار است که با توجه بوظیفه خطیر خود در این رستاخیز عظیم ملی به پیروی از منویات شاهنشاه ماموریت اصلی خودرا که تربت و تهیه جوانان آزموده برای خدمت به کشور است به خوبی انجام دهد دراین مورد وظیفه خود میداند که از مساعدت های گرانبهای دولت و کمکهای بیدریغ سازمان برنامه در پیشرفت امور دانشگاه در پیشگاه شاهانه تشکر نماید .

رئیس دانشگاه سپس به عرض رسانید که ترتیب کار تمام وقت آقایان استادان داده شده است .

کار تمام وقت استادان

شاهنشاه فرمودند :

ما همیشه از هر جهت پشتیبان دانشگاه بوده‌ایم‌و امیدواریم‌دانشگاه تهران روز بروز کاملتر و مجهزتر شود و در عین حال دانشگاه های دیگر ایران نیز باوج عظمت و اهمیت برسند . در سلام گذشته گفتم که در نظر داریم رقیبهائی برای دانشگاه تهران بوجود آوریم و حقیقتا چه رقابتی از این بهتر که باهم چشمی ثمر بخش در این راه روز بروز وضع مراکز علمی مملکت بهتر شود . انشاءاله تعداد دانشمندان و علمای ایران آنقدر زیاد بشود که تمام احتیاجات‌دستگاه های علمی ما را تامین کند .

موضوع کار تمام وقت استادان از بهترین قدمهائی است که در مملکت برداشته شده است زیرا کسی که تمام وقت خودرا در راهی می گذارد معلوم است که تمام‌چیز های‌دیگر راکنار گذاشته وفراموش کرده است و طبعا اگر قلبش در جائی باشد فعل و عملش هم در همانجاست . وقتی که کار او تقسیم بشود مفهومش این است که دلش در یکجا و بازویش در جای دیگر است و طبعا کار تقسیم شده‌نتیجه‌ای را که مطلوب ماست نمی تواندبدهد اضافه بر این تخصیص تمام وقت به تدریس و کار دانشگاه این نتیجه را دارد که استاد شاگردان دانشکده را مثل اولاد خود تلقی کند و دانشجویان نیز استاد را پدر خویش شمارند .

انشاءاله دراین راه موفق باشید و یقین بدانید که از تائید و پشتیبانی من بر خوردار خواهید بود .

شاهنشاه خطاب‌به رئیس‌دانشکده دامپزشکی فرمودند . خوشوقتم که در همین دو روزه ساختمان این دانشکده را افتتاح خواهیم کرد . برای‌ما توجه بامردامپزشکی اهمیت داردچون مملکت‌ما مملکت‌دامپروری است .

در پاسخ سئوال شاهنشاه رئیس دانشکده دامپزشکی بعرض رسانید که فعلا این دانشگاه ۱۵ استاد و ۲۵۰ دانشجو داردولی از سال‌آینده این تعداد زیاد تر خواهد شد .

شرفیابی روسای بنگاه های ملی

در ساعت دوازده آقایان‌روسای بنگاه های ملی و بازرگانی ومدیران مطبوعات به پیشگاه شاهنشاه بار یافتند و آقای‌مهندس خسروهدایت به‌نمایندگی از طرف روسای بنگاه‌های ملی چنین معروض داشتند :

اعلیحضرتا : چاکر به نمایندگی ازطرف کلیه‌کارکنان سازمان‌برنامه عید مبعث‌را که ازاعیادبزرك اسلامی است‌به‌پیشگاه مبارك تبریك عرض میکنم‌وازخداوند مسئلت دارم‌که به کارکنان سازمان برنامه توفیق دهد که در تحت راهنمائی و رهبری اعلیحضرت همایون شاهنشاه در انجام خدمات و ادای وظایفی که‌به عهده گرفته‌اند توفیق حاصل کنند.

امید آینده

شاهنشاه در پاسخ فرمودند :

امیدوارم این عید سعید بر همه آقایان مبارك باشد و تحت تعلیمات عالیه دین مبین اسلام عموم افراد این مملکت بخصوص کار کنان‌سازمان های اقتصادی بتوانند روز بروز بیشتر در انجام وظیفه خود توفیق یابند خوشبختانه ما کار های اولیه ومقدماتی و در بعضی قسمتها کار های اساسی را انجام داده‌ایم وفکر میکنم که در آتیه کار ها باسرعت خیلی بیشتری پیشرفت کند وجامعه ما در میان ملل این قسمت از دنیا به پیشرفتهای عظیمی نائل گردد . بی اینکه بخواهم از ممالك خاصی اسم ببرم میتوانم بگویم که دراین قسمت از جهان اگر درست دقت کنیم مملکتی که میتواند امید آینده بسیار درخشانی‌راداشته‌باشد مملکت ایران است برای اینکه از یکطرف ما ثروت طبیعی و خدا داده داریم و از طرف دیگر دارای تمدن‌کهنسالی هستیم که در پرتو آن در نزد افراد این ملت قدیمی و مستعد بطور واضحی جرقه های نبوغ و استعداد فکری و بدنی مشاهده میشود . در عین حال ما دچار اشکال زیادی جمعیت نیستیم که فکر کنیم بعد از همه زحمتها تازه کار ما بکجا خواهد رسید بطور کلی در این مملکت هم استعداد طبیعی است و هم استعداد نژادی و ملی و ضمنا ما از یك موهبت دیگر نیز برخورداریم که امروزه روز بروز اهمیتش بیشتر میشود وآن‌ثبات وآرامشی‌است‌که‌بما اجازه‌فکر واجازه کارمیدهدهمانطور که‌گفتم‌برای توجه‌بوضع رضایتبخش خود باید این وضع را با اصول و موجباتی که در جاهای دیگر هست مقایسه کنیم ، برای ما خیلی جای تاسف است که در ممالك‌دیگر دارای این امکانات نیستند و ما صمیمانه آرزو داشتیم که آنها هم از این‌عوامل برخوردار بودند ولی اختیار این امر از دست ما خارج است زیرا مربوط به طبیعت و عوامل دیگری است که در اختیار هیچکس نیست من باتوجه باستعداد های طبیعی و نژادی آتیه‌ای رابرای این مملکت پیش‌بینی میکنم که متاسفانه آنرا در بسیاری از ممالك دیگر نمی‌بینم از این لحاظ است که روز بروز اهمیت ایران میان مللجهان زیادتر خواهد شدوشاید دیری نگذرد که مملکت ما در این اقیانوس متلاطم بصورت صخره استواری درآید که‌با ابهت و بردباری و انشاءاله در آتیه حتی باسخاوت بتواند به کمك‌دیگران بشتابد البته بشرطیکه همه بکوشیم‌و مساعی جسمی و مادی خود را باکوشش های معنوی نیز توام بکنیم .

عرض تبریك روسای بنگاه‌های بازرگانی

در صف روسای‌بنگاه‌های بازرگانی آقای کاشانی رئیس کل بانك مرکزی چنین معروض داشتند :

شاهنشاها . جان نثار افتخار دارد عید مبعث پیشوای بزرك اسلام وخاتم پیغمبران را از طرف بنگاه های ملی به پیشگاه مبارك آن شاهنشاه اسلام پناه تبریك و تهنیت عرض کند .

دراین روز های فرخنده قلب قاطبه ملت‌ایران از ولادت با سعادت‌ولایتعهد و باران رحمتی که بسر تا سر کشور باریده و هر دو از تفضلات بزرك خداوندی بشمار است غرق شادمانی است و همه رجاء واثق دارند که تحت هدایت و ر هبری حکیمانه وعنایات‌اعلیحضرت‌همایون شاهنشاه که قلب تابناکش ازپرتو معارف اسلامی منور است بسعادت ورفاه و پیشرفتهای مادی و معنوی که همواره موردتوجه‌خاص‌شاهنشاه است نائل آیند .

دوام عظمت آن شاهنشاه بزرك وطول عمر افراد خاندان جلیل سلطنت را از خداوند متعال مسئلت مینماید .

برنامه تثبیت اقتصادی

شاهنشاه فرمودند : ازتبریکات شما ممنونم ما دارای برنامه‌تثبیت اقتصادی هستیم که طبق آن عمل میکنیم البته اخیرا تضیقاتی فراهم شده ولی شاید ما ناچار بودیم‌برای تثبیت وضع اقتصادی کشور این کار را بکنیم از این ببعد باید هم دولت و هم مردم خیلی بیشتر در این مورد مراقبت بکنند بایدطوری اعتماد عمومی جلب شود که امر سرمایه گذاری منحصر بعده مخصوصی نباشد و سهام در دست عموم قرار گیرد .

در صف سر دفتران آقای‌ملایری عید مبعث رابه پیشگاه‌شاهانه‌تبریك گفتند . سپس آقای روحانی رئیس آب تهران پس از عرض تبریك در پاسخ سئوالات شاهنشاه توضیحات مفصلی درباره وضع سد هائی که در دست ساختمان است و چاههائی که در نظر است حفر شود دادند.

تبریك جامعه مطبوعات

در صف ارباب جرائد آقای‌سناتور عباس‌مسعودی‌چنین‌معروض‌داشتند:

نمایندگان مطبوعات افتخاردارند در عصری بسر میبرند و درزمانی قلم‌بدست گرفته اند که کشور ایران در پرتوتوجهات‌خاص‌ملوکانه گامهای بلند بسوی ترقی برمیدارد وناظر پیشرفتهای مهمی که‌محصول زحمات و فداکاریهای شخص اعلیحضرت همایون شاهنشاهی‌است میباشد و میتوانند باسر بلندی و سرافرازی ملت ایران را درجریان ترقیات سریعی که‌شاهد آن‌هستند بگذارند . جامعه مطبوعات‌ازخداوند بزرك تمنا دارند بشاهنشاه‌ماسلامتی وطول عمرعنایت فرمایدتاملت‌ایران به ترقیات افتخار آمیزی که در انتظارش میباشد نایل آید ومجد وعظمت باستانی را بدست آورد .

اظهار رضایت از مطبوعات

شاهنشاه فرمودند :

انشاءاله این عیدسعیدبکارکنان مطبوعات مبارك باشد و همه آنها در خدمت بکشور توفیق یابند من همیشه از وضع مطبوعات ایران در این سنوات اخیر اظهار رضایت کرده ام زیرا می‌بینم قصدشان خدمت بمملکت است ومتوجه‌هستند که خدمت مطبوعاتی فقط عبارت‌از ذکر معایبو تنقید صرف نیست بلکه لازم است در عین تذکرمعایب کار های مثبت نیز برای تشویق مردم و تقویت روحی آنان گفته شود شما آقایان چون بیشتر از سایر افراد مملکت با اخبارسر و کارداریدشاید بهتراز دیگران‌بدانید که‌وضع‌درمملکت‌ما ازچه قرار و در بسیاری از جاهای دیگر بچه صورت است و مطمئنا چون اشخاص‌منصفی هستید با مقایسه این اوضاع شکر خداوند را میکنید که تفضل‌اوشامل حال ما است و بما اجازه داده‌است که در ضمن استفاده وبرخورداری از اصول کلی آزادی از نعمت‌امنیت و آسایش نیز برخوردار باشیم و روزبروز روبه ترقی بیشتری برویم همانطور که قبلا گفتم شاید کمتر مملکتی در این منطقه از جهان‌بتواند آینده ای مثل ایران داشته باشد والبته کاش همه آنها از چنین امکاناتی برخوردار بودند . ولی در این موارد هر قدر سر و صدا و هیاهو بیشتر باشد معلوم‌میشود که پایه های کار سست تر و متزلزل‌تر است اما ما در ایران اگر برنامه هائی را که داریم بخوبی انجام‌دهیم شاید بتوانیم پنجاه میلیون هکتار اراضی زراعتی را مشروب کنیم فقط سطح اراضی مزروعی مادوازده میلیون هکتار است که‌شش میلیون آن بر اثر آبش بی استفاده میماند ودر عین حال هفتاد در صد جمعیت کشور مادر دهات زندگی میکنند اگر تمام اراضی مملکت تقسیم بتمام افراد شود به نفری دو هکتار می رسد و با دو هکتار نمیتوان زندگی کرد امیدوارم روزی برسد که این نسبت هفتاد و سی بین طبقه زارع وغیر زارع معکوس شود و در عین حال همه اراضی تحت کشت قرار گیرد و در آنصورت ما ناچار شویم افراد را دعوت کنیم که بیایند و زمینهای مارا زراعت کنند اینست امکانات ایران در قسمت کشاورزی وتازه من از منابع زیر زمینی و سایر ثروتهای کشور خودمان صحبتی نمیکنم فقط اضافه بر همه اینها تذکر میدهم که ملت ایران ملت بسیار خوبی است و این خود عاملی است که بسیار ارزش دارد .

آماده جانبازی

در ساعت دوازده و نیم آقایان افسران ارشد ارتش شاهنشاهی به پیشگاه شاهنشاه شرفیاب شدند و تیمسار ارتشبد هدایت رئیس ستاد بزرگ ارتشتاران بنمایندگی از طرف نیرو های سه گانه زمینی و هوائی ودریائی و نیرو های ژاندارمری و شهربانی و مقاومت ملی عید مبعث را به پیشگاه ملوکانه تبریك گفتند واظهار داشتند که همه نیرو های مسلح آماده جانبازی و انجام‌وظیفه هستند .

شاهنشاه فرمودند : از تبریکات

بقیه در صفحه بیست‌وسوم

تصحیح

در شماره قبل ضمن معرفی و مقایسه کاندیدا های حزب مردم در شهرستانها با کاندیدا های دوره قبل آقایان محمد شرعی کاندیدای مینو ـ دشت وبشارت کاندیدای گنبدقابوس معرفی شده بودند که بترتیب زیر تصحیح میگردد .

آقای محمد شرعی کاندیدای‌حزب مردم در گنبد قابوس و آقای حسین بشارت کاندیدای حزب مردم در مینو دشت میباشند .

۱۲ تا ۱٤ بهمن در تهران اخذرای‌میشود

بقیه از صفحه اول

عیسی بهزادی

امروز اطلاع یافتیم که درروز های ۱۲ تا ۱۳ بهمن ماه در تهران اخذ رای بعمل خواهد آمد (روز چهار شنبه ۱۲ بهمن بمناسبت تولد حضرت قائم تعطیل است و روز پنجشنبه هم مدارس تعطیل میشود)

ظهر امروز آقای عیسی بهزادی سخنگوی انجمن نظارت انتخابات دوره بیستم مجلس شورایملی به خبرنگار ما اظهار داشت

جلسه امروز انجمن در ساعت نه صبح با شرکت آقای معینی‌فرماندار تهران تشکیل گردید .

در این جلسه آقای کوثری مدیر کل فرهنك تهران حاضر شد و پس از مذاکراتی که پیرامون محل ها یاخذ رای بعمل آمد مقررشدکه مدیر کل فرهنك تهران صورتی از مدارس برای محل تشکیل انجمن های فرعی تهیه نموده و در اختیار انجمن بگذارد .

سو کمیسیون

آقای بهزادی اضافه کرد ازطرف انجمن سو کمیسیونی مرکب از آقایان ـ معینی و دکتر ابوالقاسم نجم آبادی ـ حاج سید نصرالله فرود بهزادی مامور گردیدتااعضای انجمن های فرعی انتخابات را تعیین کنند .

اعضای انجمن های فرعی‌درحدود ۷۲۰ نفر خواهند بود ولی سو کمیسیون بایستی قریب هزار نفر را انتخاب نماید لیست آنان را به انجمن بدهد تا انجمن از بین آنها تعداد مورد لزوم را انتخاب کند .

جلسه آینده

جلسه آینده انجمن نظارت انتخابات تهران روز چهار شنبه پس فردا خواهد بود .

روزهای اخ ذرای

بطوریکه خبرنگار ما کسب‌اطلاع نموده است انجمن نظارت انتخابات تصمیم گرفته است که در روزهای چهار شنبه ۱۲ بهمن پنجشنبه ۱۳ بهمن و جمعه ۱٤ بهمن در تهران اخذ رای نماید .

باید توجه داشت که روز چهار شنبه ۱۲ بهمن بمناسبت ۱۵شعبان تولد حضرت حجت تعطیل خواهد بود و روز پنجشنبه دبستانهائی که محل اخذ رای میباشد تعطیل میشود

تا ظهر امروز۲٤نفر انتخاب شدند

بقیه از صفحه اول

در این دو روزه استخراج آراء چند شهرستان پایان یافته و چند نماینده بدین شرح انتخاب‌شده‌اند

اردکان ـ طبق گزارش‌خبرنگار ما در اردکان پریروز قرائت آراء در اردکان پایان یافت و از ۱۳۰۰۰ رای ماخوذه آقای سید محمودجلیلی کاندیدای حزب ملیون با اکثریت ۱۲٤٤۰ رای بنمایندگی انتخاب‌شد

صومعه سرا ـ خبرنگار ما در صومعه سراتلفنی گزارش داددیروز قرائت آراء در صومعه سرا پایان یافت و از مجموع ۸٤۸۵ رای‌ماخوذه آقای محمود محمودی کاندیدای حزب ملیون با اکثریت ۷۸۳٦ رای بنمایندگی انتخاب گردید آقایان عبدالحسین محمودی ۵۷٤ رای و علیخان اکبر ۵۳ رای داشتند .

بناب ـ خبرنگار ما در مراغه تلگرافی گزارش میدهد قرائت‌آراء در بناب پایان یافت و آقای دکتر حبیب دادفر کاندیدای حزب ملیون با اکثریت ۱۱۳۱۵ رای‌بنمایندگی مجلس انتخاب شد .

ساوه ـ طبق گزارش خبرنگار ما در ساوه قرائت آراء در ساوه وحوزه های تابعه پایان یافت واز مجموع ۱۱۸٦٦ رای ماخوذه آقای مهندس ناصر بهبودی کاندیدای حزب مردم با اکثریت ۱۳٤٤ رای بنمایندگی انتخاب گردید و آقای مرتضی‌طبیبی رئیس شعبه ۵ جنائی تهران نیز۵۲۲ رای داشت .

کرمانشاه ـ خبرنگار مادرکرمانشاه تلفنی گزارش داد قرائت آراء در کرمانشاه ظهر امروز پایان یافت و از مجموع ۱٦۸٤٦ رای ماخوذه آقایان جواد حریری کاندیدای حزب ملیون وبا۱۲۸۳٤ رای وعلامه وحیدی کاندیدای حزب مردم با ۱۹٤۲ ۱به‌نمایندگی مجلس انتخاب گردیدند تعداد آراء آقای مهندس احمد زنگنه نیز قابل توجه بود .

گلپایگان و خوانسار ـ قرائت آراء در گلپایگان و خوانسار و حوزه های فرعی پایان یافت و از مجموع آراء ماخوذه آقای اسداله معظمی با اکثریت ۳٤۷۸ رای به نمایندگی انتخاب گردید .

اراك ـ قرائت آراء در اراك پایان یافت و آقای حسنعلی گرکانی کاندیدای حزب ملیون با اکثریت ۸۷۱۹ رای بنمایندگی انتخاب شد آقای سرهنك حسین رحیمی با۱۱۷ رای نفر دوم شد .

شازند ـ خبرنگار ما در اراك تلفنی گزارش داد قرائت آراء در شازند اراك پایان یافت و آقایحسن بیات کاندیدای حزب‌مردم‌باا کثریت ۱۲۵٤۵ رای بنمایندگی انتخاب گردید و آقای احمد علی بیات با ۳۲٦ رای نفر دوم شناخته شد .

تویسرکان ـ قرائت آراء در تویسرکان پایان یافت و در نتیجه آقای علی اکبر جلیلوند کاندیدای حزب ملیون با اکثریت ۷۸۳٦رای نمایندگی انتخاب شد آقای علی اصغر جلیلوند ۷۵۳ رای داشت

نماینده‌بر خوارومیمه‌ـ خبرنگار ما در اصفهان تلفنی اطلاع داد قرائت آراء در برخوار و میمه‌پایان یافت و آقای محمد باقر برومند کاندیدای حزب ملیون با اکثریت آراء به نمایندگی انتخاب شد .

نماینده تربت حیدریه ـ طبق گزارش تلفنی خبرنگار ما درتربت حیدریه قرائت آراء در تربت‌حیدریه پایان یافت و آقای عماد تربتی کاندیدای حزب ملیون با اکثریت ۸٦۳٦ رای به نمایندگی مجلس انتخاب گردید آقای مهندس جواد تربتی نیز ۹٦۲ رای داشت .

نماینده کاشمر ـ خبر نگار ما در تربت حیدریه تلفنی گزارش‌داد قرائت آراء در کاشمر پایان‌یافت و از مجموع ۱۱۳۹٦ رای دکتر اقبال با اکثریت ۵۷۸۰ رای به نمایندگی انتخاب گردید آقای دکتر ابوالقاسم تفضلی کاندیدای حزب ملیون نیز ٤۱۸٤ رای داشت وآقای منوچهر تیمور تاش نیز ۱۳۹ رای داشت .

نمایندهٔ مراغه

خبرنگار ما در تبریز تلفنی اطلاع داد دیروز اخ ذرای درمراغه پایان یافت و از امروز قرائت آراء در این شهرستان شروع‌شد تاکنون آقای دکتر اصلان افشار کاندیدای حزب مردم اکثریت داشته است .

نماینده تویسرکان

خبرنگار ما در تویسرکان تلفنی گزارش داد از مجموع ۹ هزاررای ماخوذه آقای علی اکبر جلیلوند کاندیدای خزب مردم با اکثریت آراء بنمایندگی مجلس انتخاب شد نفر دوم آقای علی اصغر جلیلوند میباشد .

نمایندهٔ بافت کرمان

خبرنگار ما در کرمان تلفنی گزارش داد قرائت آراء در بافت عصر دیروز پایان یافت و آقای محمد حسن اژدری کاندیدای حزب ملیون با اکثریت ۸۰۷۱ رای به نمایندگی مجلس انتخاب شد .

نائین

خبرنگار ما در اصفهان تلفنی گزارش دادقرائت‌آراء درشهرستان نائین پایان یافت و آقای حسن مصطفوی کاندیدای حزب ملیون با اکثریت آراءبنمایندگی انتخاب‌شد

سبزوار: خبرنگارمادرمشهدتلفنی اطلاع داد قرائت آراء در سبزوار پایان‌یافت ودر نتیجه آقای علی‌بزرك‌نیاکاندیدای حزب ملیون باا کثریت ۷۵۵۱ رای بنمایندگی انتخاب شد .

جوین وبجنوردـ طبق‌گزارش‌تلفنی خبرنگارما درمشهد قرائت آراءدرجوین مرکز حوزه انتخابی بجنورد پایان‌یافت وآقای خانلر قراچورلو کاندیدای حزب ملیون‌باا کثریت۷۵٦۱رای به‌نمایندگی انتخاب گردید .

عزیمت بفرانسه

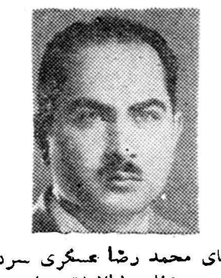

آقای محمد رضا عسگری سردبیر سیاسی روزنامه اطلاعات بنا بدعوت شرکت هوا پیمائی ارفرانس برای افتتاح خط جدید هوائی جت بوئینك بپاریس عزیمت نمود .

کریستف‌کلمب درضیافت دیشب

راه پولدار شدن

راطی مراسمی‌که از تلویزیون ایران پخش میشد بمردم نشان داد

دیشب کریستف کلمب در ضیافت مجللی که به افتخار وی در تلویزیون ایران برپا گردید شرکت نمود دراین ضیافت دریا سالاران دوکها سرداران و بزرگان شرکت داشتند .

کریستف کلمب در پایان مراسم دیشب بدنبال مباحثه با یکی از دوکها راه قطعی پولدار شدن را بمردم نشان داد و بالاخره معلوم شد که راه قطعی پولدار شدن تامین آتیه است البته در کجا وچگونه این‌مطلبی است‌که رپرتاژ مشروح آنرا درشماره فردا ملاحظه‌خواهیدنمود

پیمان درسینما دیانا

ازصبح چهارشنبه ۲۸ دیماه

بقیه درصفحه ۲۲

امروز صبح ساعت ۸ یکدفترچه خطی در یك ماشین کرایه مرسدس بنز در مسیر نادری و دروازه دولت جا مانده از یابنده تقاضا میشود در شرکت سیمان تهران خیابان شاهرضا کوچه فتوحی به‌آقای ناکریان مراجعه و مژدگانی خودرا دریافت نماید . آـ۳۸۸۵۲

پیدا شده

پیرو آگهی مورخ ۱۷ر۱۰ر۳۹ مندرج د رروزنامه های اطلاعات و کیهان راجع بمفقود شدن سفته ٦۲۷۹۸ سرر سیدمورخ۷ر۱ر۱۳٤۰ عهده شرکت راهسازی اندیمشك خرمشهر لزوما باطلاع‌عموم‌میرساند که سفته مزبور پیدا و اکنون‌درید اینجانب است و دارای اعتبارقانونی میباشد .

فتحعلی‌بهزادی ساکن تهران خیابان ساسان تلفن ٤۷۰٤۰

بمناسبت وفات مرحوم**حاجی اسکندر ابهری در روز** چهارشنبه ۲۸ر۱۰ر۳۹ از ساعت ۳ الی ۵ بعد از ظهر مجلس ترحیم در مسجد امامزاده زید واقع‌دربازارمنعقد متمنی‌است آقایان دوستان وعلاقمندان باشرکت خودروح آنمرحوم‌را شاد فرمایند و نیز مجلس زنانه در همانروز از ساعت ۱۳الی ٦در منزل آنمرحوم خیابان انتظام امیریه منعقد می باشد .

الاحقر سید شمس‌الدین ابهری ـ حاج غفار احدی ـ حاجی لطفعلی اعلائی ـحاج‌جوادی ـ حیدر ابهری ـ سلمان ابهری ـسلیمان ابهری ـ محمد فتوحی

۱ـ۲ آـ۳٤۸۸۱

بعموم بازماندگان آنمرحوم مصیبت وارده را تسلیت میدهیم

چون روز سه شنبه ۲۷ر۱۰ر۳۹ مصادف با شب هفتم درگذشت مرحوم**سید احمد میر جعفری** کارمند بنگاه خالصجات می باشد لذا مجلس یادبودی از طرف این بنگاه‌از ساعت ۱۳الی ۵ بعد از ظهر در مسجد حاج حسن‌واقع‌درخیابان شاهپور (بوعلی) منعقد خواهد بود .

آـ۳٤۹۲۵ **مدیو عامل بنگاه خالصجات**

خانواده های بادرنج بویه ـ بویه نیا ـ مستان ـ احمدی شهرنیا .

بدینوسیله درگذشت مرحوم **محمود باد رنج بویه** فرزند مرحوم حاج‌احمد شمیرانی را باطلاع کلیه دوستان و خویشاوندان میرساند مجلس ترحیم مردانه آنمرحوم روز سه شنبه ۲۷ر۱۰ر۳۹ از ساعت ۲ الی ٤ونیم بعد از ظهر در مسجد فخرالدوله واقع در دروازه شمیران منعقد است . بعموم بازماندگان آنمرحوم‌مصیبت وارده را تسلیت میدهیم

آگهی های تسلیت

از طرف خود و افسران و کارمندان و درجه داران شهربانی کل کشور مصیبت وارده را به تیمسار سرتیپ درخشان معاون شهربانی کل صمیمانه تسلیت میگوید .

رئیس شهربانی کل کشور ـسرلشگرنصیری

جناب آقای انوری پور فرماندار محترم شهرستان‌نطنز

با کمال تاسف فوت مرحومه بانو اشرف ریحانلورا به آنجناب وخاندان معظم تسلیت عرض میکنم و بقای عمر جنابعالی و بازماندگان را از خداوند متعال مسئلت دارم .

آـ۳۸۸۰٦ **حاج‌شیخ زین‌العابدین‌انصاری**

عموم افراد خانواده مسگرا فوت نابهنگام خانم **دکتر شمس‌الملوك افشاری** را بخانواده اعتماد سجادی مخصوصا بانو اعتماد سجادی تسلیت می گویند .

آـ۳۸۸۳۸ **سرگرد مسگرا**

جناب آقای دکتر رفیعی

با کمال تاسف مصیبت وارده بجنابعالی را تسلیت عرض نموده بقاء عمر و سلامتی سرکار را از خداوند متعال خواستارند .

آـ۳٤۸۸۷ **سرهنك بهارصفت وبانو**

بقیه آگهیهای تسلیت در شماره فردا

سارقین اموال مسروقه را در بانك گرو میگذاشتند

سارقین تعدادی ازقالیهای مسروقه را ببازرگانی فروخته بودند واین بازرگان نیز قالیها را به امریکا صادر کرده بود

دیشب افراد ژاندارمری درابتدای نارمك سه‌نفر مردی‌راکه میخواستند وارد خانه ای شوند دستگیر کردند.

در بازرسی بدنی در جیب آنها اسناد رهنی چندین تخته قالی که به بانك رهنی داده بودند وهمچنین اسناد فروش چند فرش برای صدور به نیویورك بنام یك تاجر معروف بدست آمد.

این سه نفر که خود را عوض ، محمد وعلی معرفی میکردند میگفتند ما دلال فرش در بازار تهران هستیم

اعتراف به سرقت های مهم

متهمین بمرکز فرماندهی ناحیه یك ژاندارمری اعزام شدند آنها در باز جوئیهائیکه زیر نظر مستقیم آقایان سرهنگ خسروانی فرمانده ناحیه یك مرکز و سرهنگ الفت‌پور فرمانده هنگ یك تهران بعمل آمد اعتراف به چندین سرقت در تهران و حومه کردند . این سه نفر صورت خانه هائیکه در دو سال اخیر بآنجا دستبردزده‌بودنددراختیار ژاندارمری گذاشتند .

کلیه فرشها از بانك رهنی دریافت شد وبه صاحبانشان که بژاندارمری دعوت شده بودند تحویل گردیدند

صدور فرش به نیویورك

تاجری که چند تخته فرش از دزدان خریده بود و به نیویورك صادر کرده بود در ژاندارمری حاضر شد تا قیمت فرشها را بپردازد .

سارقین میگفتند : ما جز فرش چیز دیگری ندزدیده ایم و فرشها را هم نمیفروختیم بلکه آنها را در بانك رهنی گرو میگذاشتیم و پول می گرفتیم و یکی دو سال بعد که سرو صدا ها میخوابید ، فرشها را از بانك درآورده میفروختیم !

این سه نفر امروز بدادسرا اعزام شدند و توقیف گردیدند .

تیر چراغ را دزدید

طبق گزارش خبر نگار ما در یك هفته گذشته میزان سرقت وحوادث در حومه شهر تهران و شمیرانات بسیار کم شده و فقط یك سرقت روی داده که آنهم بوسیله باغبانی بنام محمد علی در ونك صورت‌گرفت ومحمد علی که توسط مامورین ژاندارمری دستگیر شده یك تیر سیمانی چراغ برق را دزدیده بود!

در هفته‌گذشته درحوزه‌ژاندارمری تهران فقط ۸ تصادف روی داد در حالیکه در گذشته‌بطور متوسط‌روزانه بیش از ۱۲ نفردر این حوزه مجروح ومقتول میشدند .

مسافر قطار بجای تبریز عازم کلانتری شد

دیروز مردی باعجله وارد ایستگاه راه آهن شد تا برای عزیمت به‌تبریز بلیط بخرد . مسافر نزدیك باجه بلیط فروشی رسید و دید عده‌زیادی در مقابل باجه صف کشیده اند در اینموقع جوانی نزداوآمد وگفت: آقا شما هم بلیط تبریز میخواهید؟ وقتی جواب مثبت شنید گفت : اگر مایلید پول بلیط خود را بمن‌بدهید تا خارج از نوبت برای شما هم‌بلیط بخرم مسافر پول خود را در اختیار آن جوان گذاشت و جوان بطرف گیشه رفت‌ولی لحظه‌ای بعدمراجعت کرد و در حالیکه پول بلیط مسافر را در کاغذی پیچیده بود بدستش داد و با عذر خواهی گفت باجه خیلی شلوغ است و من نتوانستم برای خودم و شما بلیط تهیه نمایم مسافر پول خودرا گرفت و شخصا بطرف باجه رفت‌و پس‌ازمدتی معطلی نوبته‌باو رسید ولی همین‌که‌خواست پول بلیط را بپردازد دید که بجز چند تکه کاغذ پاره چیز دیگری در دست او نیست مسافر چون بیش از این مبلغ پولی نداشت ناچار بجای تبریز بکلانتری پنج رفته تا شکایت خود را عنوان نماید .

شیرها ریخت وشیر فروش مجروح شد

ساعت چهار بعد از ظهردیروزاتومبیل سواری شماره ۲۷۲۲ در خیابان شاهرضا چهار راه دانشگاه‌با یك شیر فروش دوره گرد که سوار دوچرخه موتوری خود بودتصادف کرد . دراین حادثه شیر فروش زخمی شدو کلیه شیرهای او روی کف خیابان ریخت . عکس بالا از این حادثه برداشته شده است .

شکستگی جمجمه

عصر دیروز مردی بنام برجعلی محمدی فرزند ازوجعلی که گفته میشد براثر تصادف اتومبیل مجروح شده است در بیمارستان سینا براثر شکستگی جمجمه درگذشت وجنازه وی به پزشکی قانونی منتقل شد .

خانه‌هائی که آتش گرفت

دیروز منزل آقای مقرب درخیابان سیروس کوچه تقوی در منزل آقای فضل‌الله اخباری در خیابان امیرآباد کوچه زمردی . در منزل آقای خوش نخلی در خیابان شاه چهار راه اسکندری ، در منزل آقای اسلامچی در خیابان سپه کوچه غربی باستیون در منزل آقای عبدالله رحیمی در خیابان رباط کریم و در نانوائی اصغرحاج‌علیان‌در خیابان‌بوذرجمهری حریق هائی‌روی دادکه وسیله‌مامورین اداره آتش نشانی خاموش گردید.

فرمانده ژاندارمری تهران‌نو

از طرف آقای سرهنك خسروانی فرمانده ناحیه یك ژاندارمری آقای سروان فتح‌اله سرداری بفرماندهی گروهان ژاندارمری تهران نو منصوب شد .

حوزه استحفاظی‌گروهان ژاندارمری تهران‌نو اخیرا توسعه پیدا کرده از مهرآباد شمالی و شهرآراء و فرخ‌زاد تاشمشك و شمیرانات امتداد یافته است.

«علی پیش‌پیش» راهم گرفتند!

ضربات مشت علی ودوست او موجب مرك یکنفر شده‌است

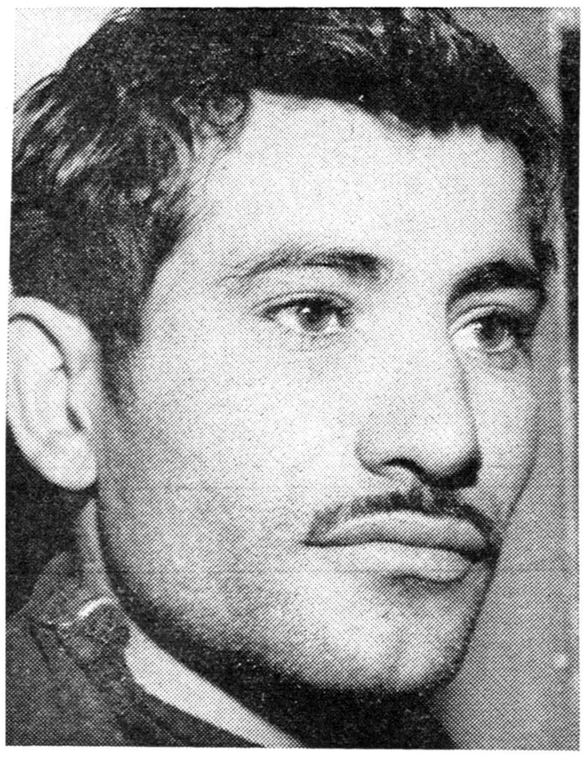

«علی پیش‌پیش»که دیشب دستگیر شد

دیشب یکی از مامورین کلانتری ۱۵ ضمن گشت در محل خدمت خود جوانی بنام علی مجردی فرزند قربان معروف به «علی پیش‌پیش» را که در حدود یك ماه قبل باتهام مشارکت در نزاع منجربمرك جوانی ۲۶ ساله بنام اسداله قدیریان زهرآبادی تحت‌تعقیب و متواری شده بود دستگیر کرد.

غروب روز هفدهم آذر ماه گذشته در یکی از کوچه های فرعی‌باغ‌فردوس جوانی که از شکم درد ناله میکردو بخود می‌پیچید وسیله عابرین به بیمارستان رازی منتقل شد و این جوان که ساعتی‌بعددربیمارستان درگذشت، اسداله قدیریان زهرآبادی نام‌داشت.

وی ضمن بازجوئی در بیمارستان به مامورین گفته بود :با مرتضی ترکه و «علی‌پیش‌پیش» صحبت میکردیم بین ما اختلافی روی داد این دو نفر چند مشت بشکم من زدند و فرار کردند.

یکی فرار کرده بود .

پس از مرك اسداله جنازه‌وی‌باداره پزشکی قانونی فرستاده شد و پزشك قانونی مرك اورا در نتیجه ضربات‌وارده تشخیص داد .

پس از اعلام نتیجه معاینه پزشکی قانونی بناحیه ۶ دادسرا مامورین کلانتری ۱۵ در صدد برآمدند این‌دو نفر را دستگیر کنند ،«مرتضی ترکه» چند روز بعد دستگیر وروانه دادسرا شد ولی از «علی‌پیش‌پیش» خبری نبود تا سرانجام پاسبان پست کلانتری ۱۵ دیشب اورانیز درگود‌معصومی‌دستگیر کرد .

به منجیل رفته‌بود

«علی پیش‌پیش» دربازجوئی ابتدا خودرا به بی‌خبری میزد و مدعی بود در یکی از کارخانجات واقع در منجیل کار میکند وبطور کلی در تهران‌نبوده تا در نزاعی شرکت کرده‌باشد ولی پس از اعزام بکلانتری اعتراف کرد که پس از دعوا با اسداله متواری شده‌و بمنجیل رفته است .

«علی‌پیش‌پیش» میگفت دیشب‌برای دیدن بستگان خود به تهران آمده‌بود که دستگیر شد .

متهم پس از خاتمه بازجوئی باتوجه بسوابقی که در این‌باره موجود بودبه ناحیه شش دادسرا فرستاده‌شد .

فروش گلوله توپ

مامورین پلیس دیروز سه جوان باسامی : امرالله ، منصور و اسداله زاهنگامی که‌مشغول فروش تعدادی گلوله آهنی توپ بیك آهنگربودند باز داشت کردند .

این سه نفر جهت تحقیقات‌بیشتر روانه آگاهی شده‌اند .

زنی بکلانتری شکایت‌کرد

پدرم، مادرم را کشته وجنازه‌اش را سوزانده‌است

زنی بنام مرضیه بکلانتری ۲۵ شکایت کرده است که مادرش‌ثریا که باپدر و خواهر و برادر کوچکش در خیابان شادمان زندگی میکرد مفقود شده است .

مرضیه درشکایت خود اضافه کرده که شوهر خواهرش حسین گفته است که پدرش سیدجمال الدین در حال مستی‌بوی اعتراف کرده است :زنم را کشته و جسد اورا سوزانده ام.

مامورین پلیس مشغول تحقیق درباره شکایت مرضیه میباشند .

وقایع

برای تحقیق درباره قتل فلور

عده زیادی ببازپرسی احضار شدند

امروز از طرف بازپرس شعبه اول دادسرای تهران که کار رسیدگی به پرونده قتل فلور زن جوان ساکن خیابان پاك رابعهده دارد دستور احضار عده زیادی از کسانی که مشخصات آنان در دو دفترچه‌فلور ثبت شده بود صادر گردید .

همانطور که‌در شماره های‌گذشته باطلاع خوانندگان محترم‌رسید پس از اعلام حادثه این قتل از جهات مختلف مورد بررسی مامورین قضائی و آگاهی قرار گرفت و در دفترچه مقتول که در منزل وی بدست آمد نام و شماره تلفن عده ای بدست مامورین افتاد .

تائید صدور قرار بازداشت

چون‌غیبت ناگهانی سعدالله‌نوکر فلور وگم شدن اشیاء قیمتی خانه وی به صورت معمائی درآمده بود، مامورین شعبه اول اداره آگاهی دو نفر از بستگان نزدیك سعدالله را دستگیر کردند و از آنها بازجوئی کامل بعمل آوردند مامورین با استفاده از این تحقیقات برای دستگیری سعدالله بخارج از تهران رفتند . زیرا فعلا سعدالله نیز از کسانی میباشد که احتمال میرود در جریان قتل‌مباشرت داشته باشد .

هماهنگ بااین اقدام باز پرس مربوطه نیز حادثه و علل آنرا از سایر جهات مورد مطالعه قرار داد این‌مطالعات منجر به بازداشت‌فیروزه حوانبخش فرد دوست فلور گردید.

صبح امروز اعتراض بقرار بار داشت فیروزه که در شعبه ۳۰ دادگاه جنحه مورد رسیدگی‌قرار گرفته بود بباز پرسی برگشت . قرار صادره از طرف دادگاه مذکور مورد تایید قرار گرفت .

علت تاخیر

ظهر امروز در حالیکه آقای فخار پور سوابق بانو فیروزه را ضمن پرونده ای شخصا باداره آگاهی میبرد بخبر نگار ما گفت فعلا منتظر اطلاع از آخرین اقدامات مامورین آگاهی هستم بارندگی‌شدید در شهرستانها نیز تا حدی موجب تاخیر در اقدامات مامورین آگاهی شده است .

آقای فخار پور به خبر نگار ما گفت : بررسی و تحقیق درباره قتل فلور از جهات مختلف گسترش یافته و اطلاعات جامع و دقیقی پیرامون این حادثه جمع آوری شده و بر پایه همین اطلاعات عده‌زیادی به بازپرسی احضار شده‌اند .

دو معاینه دقیق

امروز خبر نگار ما کسب اطلاع کرد که سه رو زاخیر بازپرس‌شعبه اول دوبار از محل حادثه بازدید و معاینه بعمل آورده است . خبرنگار ما گزارش میدهد که در این بازدید و معاینه یکی از پزشکان قانونی نیز بمنظور همکاری با دستگاه قضائی حضور داشته است .

خون زیر ناخن

خبر نگار ماگزارش میدهدکه‌ضمن جمع آوری کلیه اطلاعات و آثار موجود در محل حادثه بازپرس مربوطه از پزشکی قانونی تقاضاکرده خونی را که آثار آن زیر انگشت ناخن فلور دیده شده است معاینه وآزمایش نماید زیرا برای مامورین مسلم شده که فلور پس از یك‌منازعه وکشمکش بقتل رسیده است .

مهندسی دریك حادثه اتومبیل کشته شد

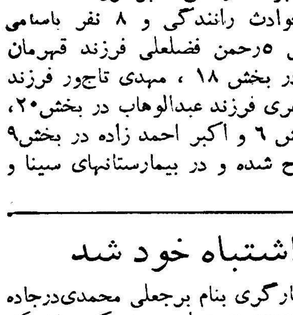

مهندس بیجاری پور

عصر دیروز مهندس ۲۸ ساله ای بنام مهندس علی بیجاری پور فرزند محمد که اتومبیل وی‌پس از تصادف از پل کن سقوط کرده بود در بیمارستان پهلوی درگذشت .

مهندس بیجاری پور که در یکی از شرکت های‌خصوصی کار میکرد بعد از ظهر روز چهار شنبه گذشته هنگامیکه بااتومبیل خود ازسرکشی بیکی از کارگاه های شرکت به تهران بر میگشت در نزدیکی پل کن ،اتومبیل وی بر اثرتصادف با یك اتومبیل کمپرسی از پل‌سقوط کرد .

پس‌از این حادثه مهندس‌بیجاری پور در بیمارستان پهلوی بستری‌شد ولی عصر دیروز در نتیجه جراحات وارده درگذشت .

امروز صبح‌جنازه مهندس‌بیجاری پور پس از معاینه در پزشکی‌قانونی بوسیله عده زیادی ازدوستان و بستگان وی و جمعی ازورزشکاران باشگاه جعفری تشییع شد .

مهندس بیجاری پور در سال‌های ۳۸و۳۹ در رشته راه و ساختمان از دانشکده فنی فارغ التحصیل‌شده بود .

در ۴۸ ساعت گذشته :

۲۰ نفر دراثر نزاع وتصادف‌مجروح‌شدند

در ۴۸ساعت گذشته ۱۲ نفر باسامی حسین اقتصادی فرزندغلامرضا ، اشرف نبی‌پور فرزند حمداله ، لئون شاهوردی فرزند آرسن ، ربابه کبیر توسلیان فرزند عبدالعلی ، رمضانعلی عقیلی فرزند اروج ، برجعلی، بقوس بقوسیان ، صفرشوقی فرزند شکراله ، حسن احمد فرزند غلامعلی، سرکیس پالوسیانی فرزند مگردیچ ، ابوالفضل علی اکبر فرزندحشمت‌اله وبایرام عباسی فرزند عباس بعلت حوادث رانندگی و ۸ نفر باسامی یوسف حبیب‌زاده فرزند غلام دربخش ۵رحمن فضلعلی فرزند قهرمان در جاده شمیران، حسن فرزند اکبر در بخش ۱۸ ، مهدی تاجور فرزند غلامرضا در بخش ۱۷ ، علی قلی غضنفری فرزند عبدالوهاب در بخش۲۰، علی آتش باز و نصرت احمدی در بخش ۶ و اکبر احمد زاده در بخش۹ در اثر زد و خورد و چاقوکشی‌مجروح شده و در بیمارستانهای سینا و حکیم‌الملك بستری شده اند .

یك کارگر فدای اشتباه خود شد

ساعت ده بعد از ظهر پریروز کارگری بنام برجعلی محمدی‌درجاده جنوبی مهرآباد از روی وانت شماره ۲۵۷۷۳ متعلق به شرکت پلاسکو بپائین افتادو زخمی شد .

مامورین ژاندارمری کارگر مجروح را به بیمارستان سیناآوردند ولی او دو ساعت بعد درگذشت .

راننده وانت که خداداد نام دارد امروز بدادسرا اعزام شد . طبق گزارشی که بدادسرا ارسال شده برجعلی برای رفتن بخانه از کارخانه سوار وانت شد در میان راه ناگهان‌وانت بعلت مانعی توقف کرداما برجعلی بگمان اینکه اتومبیل بخانه او رسیده از آن بپائین پرید ولی وانت در همین اثنا شروع به حرکت کرد و برجعلی باست بزمین‌افتاد.

پیش‌بینی وضع هوا

پیش‌بینی وضع هوای ایران تاظهر فردا طبق گزارش اداره پیش‌بینی کل هواشناسی بدینقرار است :

هوای تهران کمی تاقسمتی ابری گاهی همراه با ریزش برف در ارتفاعات پیش‌بینی میشود .

هوای شهرستانهای غربی ایران قسمتی ابری گاهی تمام ابری و همراه باریزش پراکنده خواهد بود، استان خوزستان قسمتی ابری گاهی تمام ابری همراه بارگبار های پراکنده ، استان فارس‌کمی ابری که‌بتدریج در بعضی ساعات برمقدار ابرها افزوده شده وهمراه بابارندگیهای محلی خواهدبود ، نواحی آذربایجان وسواحل دریای مازندران‌کمی تاقسمتی ابری وگاهی همرا باریزش برف درارتفاعات این‌نواحی بوده وهوای سایر نقاط ایران صاف گاهی همراه باکمی ابرپیش بینی میشود .

حداکثر درجه حرارت‌هوای شهرتهران در۲۴ساعت گذشته ۶درجه سانتیگراد بالای صفر وحداقل آن ۲ درجه سانتیگراد زیر صفر بوده‌است .

گرمترین نقاطی که‌ایستگاه هواشناسی دارند در۲۴ ساعت گذشته آبادان باحداکثر ۲۰درجه سانتیگراد بالای صفر وسردترین نقاط شهرکرد باحداقل ۱۵ درجه سانتیگراد زیر صفر بوده‌است .

برنامه آینده سینماهای

آسیا ـ رکس

شاهکار جدید وحیرت‌آور سینمای امریکا

سفرهای گالیور

سوپردانیامیشن ـ رنگی ـ دوبله بفارسی

باشرکت:

کروین‌ماتیور ـ جومارو

۲۰۲۵۶۹ تلفن مستقیم سرویس حوادث

پیمان درسینما پارك

ازصبح چهارشنبه ۲۸ دیماه

بقیه درصفحه ۲۳

بارندگی وبرف طی ۴۸ ساعت اخیر در شهرستانها

درگردنه خوش‌ییلاق شاهرود

ارتفاع برف به‌چهارمتر رسید

درهفتگل سیل اتومبیلی را باچندنفر سرنشین۳کیلومتر برد و۲نفرغرق‌شدند

دردهانه خلیج فارس‌یك موتورلنج براثر تلاطم دریا غرق شد

درجه سرما درسقز به ۲۴ درجه زیرصفر رسید

درهمدان ازشدت غلظت مه چشم جائی را نمی بیند

خبرنگار ما در شهرستانها وضع هوای شهرستانهای کشور را طی۴۸ ساعت اخیر چنین گزارش داده‌اند

آبادان خبرنگار ما در آبادان تلفنی گزارش داد طی ۴۸ ساعت اخیر هوای آبادان بارانی و دریا طوفانی بود هم اکنون نیز باران می بارد و از حرکت موتور لنچها بعلت طوفانی بودن دریا جلوگیری میشود یك موتور لنج متعلق به حاج جاسم کویتی حامل ۱۵ سرنشین و تره‌بار در اثر طوفان دریا در دهانه خلیج فارس غرق شد . ولی یك ناوچه ژاندارمری خسرو آباد ویك‌تفنگچی نروزی سرنشینان آنرا نجات دادند

سقز با نزول برف سنگینی طی دو روز اخیر هوای شهرستان سقز بشدت سرد شده و هم اکنون درجه حرارت هوا ۲۴ درجه زیر صفر است شهر از شدت سرما بحال تعطیل‌درآمده وهوا مستعد بارندگی است .

بنادر جنوب ـ طی دو روزاخیر در بنادر جنوب و بندر بوشهر باران نافعی‌توام بارعدو برق‌شدید بارید در بندر ریك براثر رعد و برق رادیوی منزل عبدالحسین محمودی یکی از اهالی منفجر شد و آتش گرفت و اثاثیه خانه‌اش سوخت و دستهای عبدالحسین نیز فلج شد براثر بارندگی رودخانه های اطراف طغیان کرد و راهها مسدودگردید فعلا دریا طوفانی و هوا مستعد بارندگی است .

محلات برف سنگینی طی ۴۸ ساعت اخیر در محلات باریده و ارتفاع برف در این شهرستان به‌نیم متر رسیده است فعلا هوا بشدت سرد و آفتابی است .

بندر بوشهر ـبراثر بارندگیهای ۴۸ ساعت اخیر ساختمان بانك‌سپه که بمبلغ ۱۲۷هزارتومان خریداری شده بود و قرار بود سال آینده افتتاح شود ناگهان فرو ریخت و خسارات زیادی واردآمد خوشبختانه تلفات جانی نداشت فعلا هوا ابری ومستعد بارندگی است .

همدان ـ از بعد از ظهر دیروزمه غلیظی شهر همدان را فرا گرفت و رانندگان با چراغ روشن بسختی حرکت میکردندودیشب درجه‌حرارت هوا ۱۵ درجه زیر صفر بود و فعلا ۸ درجه سانتیگراد زیر صفر است

کلاردشت از دیشب ریزش برف در کلاردشت شروع شد و هم اکنون هم ادامه دارد هوا بشدت‌سرد شده و برف سنگینی بزمین‌نشسته است .

بندر عباس ازدو روز پیش‌متعاقب طوفان شدید گردو خاك در بندر عباس و سواحل جنوب بارندگی شروع شد و هنوز هم باران میبارد

شیراز ـ مدت دو شبانه روز در شهرستان شیراز و اطراف بارندگی شد و متعاقب آن باد سردی‌وزیدن گرفت فعلا هوای شیراز آفتابی و سرد است وبارندگی کشاورزان را خشنود نموده است .

هفتگل طی‌بارندگی های‌شدیدی در هفتگل و توابع سیل جاری گردید و راههای رامهرمز و ایذه بعلت جریان سیل مسدود شد یك اتومبیل استیشن بشماره ۱۲۸۰ با چند سرنشین که بمسجد سلیمان میرفت در مسیر سیل قرار گرفت و سیل مهیب اتومبیل‌را بدره در غلطانید و سه کیلو متر با خود برد دو نفر از سرنشینان آن بنام کریم و عباس زارع غرق شدند و بقیه مجروح گردیدند وهنوز جنازه های مفروقین بدست نیامده‌است‌بارندگی پایان یافته ولی هوای هفتگل مستعد بارندگی است .

بروجن ـپس از ۴۸ ساعت‌ریزش برف در بروجن از امروز هوا‌آفتابی و بشدت سرد شد سرتا سراینمنطقه از برف سفید شده و راههای اطراف مسدود گردیده است .

چهار متر برف خبرنگار ما در شاهرود گزارش میدهد طی ۲۴ ساعت اخیر درشاهرود برف‌سنگینی بارید و در گردنهٔ خوش ییلاق بر اثر بوران ارتفاع برف بچهار متر رسید و گردنهٔ مزبور مسدودگردید فعلا مامورین با تمالیت مشغول باز کردن این گردنه میباشند .

قم ـطی ۴۸ساعت اخیر ۱۵ سانتیمتر برف در شهرستان قم‌بارید و مدت دو روز ارتباط تلفنی قم با شهرستانهای مجاور و ارتباط تلفن شهری قم قطع گردید فعلا هوای این شهرستان آفتابی است .

ماموریت برای وطنم

بقیه از صفحه اول

بقیه فصل نهم

آینده امیدبخش کشاورزی

در فصل هفتم به برخی ازطرح های بزرگ آبیاری که اینک دردست اقدام است اشاره کرده‌ام . بانک عمران و بانک کشاورزی وسازمان برنامه اعتباراتی برای مرمت قنوات وحفر چاه و نصب تلمبه تخصیص داد وبا همکاری وزارت کشاورزی براهنمائی فنی‌بزرگران و کشاورزان همت گماشته‌است. وزارت کشاورزی نیز در مسائل مربوط به آبیاری به طرز جدید و زه کشی وکشت‌غلات مناسب شوره زار کشاورزان را راهنمائی می کند و توام با مطالعات وتحقیقات دانشکده کشاورزی کرج به تحقیق علمی و فنی در این‌مسائل می پردازد . مسئله تبدیل آب‌شور به آب شیرین مورد توجه بسیاری از کشور ها است و در سال ۱۳۳۷ کنفرانس بین المللی مهمی در دانشگاه تهران تشکیل گردید و درباره همین موضوع و مسئله زمین های مناطق خشک بمذاکرات فنی و علمی پرداخت . امروز بعضی از شهر های نسبتا بزرگ مخصوصا شهر های ساحلی خلیج فارس مانند شیخ نشین کویت و قطر بوسیله تقطیر آب شور هر روز مقدارزیادی آب شیرین تهیه می کنند و این آب آنقدر شیرین است که‌مجبورند مقداری نمك در آن حل کنند تا طعم طبیعی خودرا پیدا کند.

به نظر من تبدیل آب شور به آب شیرین از امور بسیار ضروری است و دیری نخواهد گذشت که این کار بوسائل علمی توسعه‌شایان خواهد یافت ودر کشور هائی مانند ایران آب مصنوعی برای مصارف کشاورزی و کار سازی بحد وفور در اختیار مردم قرار خواهد گرفت. اینك باید دید مهمترین وسیله‌رفع مشکل کمبود آب زراعتی وازدیاد محصولات کشور کدام است ؟ به نظر من پاسخ این پرسش آنست که باید طریقه نوین کشت غلات راترویج کردواین پنجمین نیازمندی کشور ماست که با تغییرات نسبتا مختصری در رویه کشت و زرع می توان‌محصول کشوررا آنقدر افزایش داد که از هر حیث قابل توجه‌باشد

در حال حاضر سالیانه فقط یك ثلث از اراضی مزروعی کشور زیر کشت و زرع است . همین زمین هانیز بدون آنکه به‌آن کودحیوانی یا شیمیائی بدهند زراعت می شود وهنوز در ایران مانند عده‌ای از کشور های آسیائی کود حیوانی را بمصرف سوخت می رسانند و برای رشوه زمین مورد استفاده‌قرار نمیدهند . آلات و ابزار کشت و زرع را نیز با دست واز چوب و آهن می سازند وگاو آهن هامعمولا چوبی است که فقط تیغه‌آن ازآهن است یا دسته هائی از آهن به تیغه چوبی وصل کرده اند و بوسیله الاغ روی زمین کشیده میشود . در کناره های بحر خزر و خلیج فارس گاو میش بجای الاغ بکار می رود و عمل کشت و زرع ودرو کلابا دست انجام می گیرد. برای جدا کردن دانه گندم از شاخه که معمولا در نزدیکی دهکده روی‌قطعه زمین گل اندود خرمن می شود عده‌ای از چهار پایان را روی خرمن میدوانند تا شاخه ها زیر پای آنها خرد شود . دراین رویه کهنه ناگزیر باید تغییرات اساسی داده شود . ولی باید دید کدام رویه جدید را باید بجای آن اختیارکرد و چگونه می توان میلیونها افراد کشاورز را که بیشتر آنها هنوز بی سواد هستند وادار کرد که‌دست از رسوم آباء واجدادی خودبردارند پاسخ باین سئوال ها آنست که‌باید در مسئله فلاحت ایران تحقیقات دامنه دار ووسیعی بعمل آید .مثلا باید دید چرا هر سال دو ثلث از اراضی مزروعی کشور به عنوان آیش بدون استفاده و معطل‌میماند علت این امر قسمتی کمی آب ولی بیشتر نتیجه کمی مواد نیتروژنی در خاك است ، زیرا کشاورزان‌زمین را شیار نموده و بدون این که در آن کشت و زرع کنند مدت دو تا چهار سال و بطور متوسط سه سال به حال خود می گذارند تامواد نباتی که در خاك وجود دارد پوسیده وبه نیتروژن که مورد احتیاج‌زراعت است تبدیل گردد . این رویه‌آیش بسیار زیان آور و مخصوصا مایه اتلاف وقت است زیرا زمین قابل زرع بدون آن که اندك توجهی از آن بشود متروك می ماند ورطوبت آن صرف روئیدن علفهای هرزه می شود که خود مقداری ازنیتروژن خاك را می خورد و باعث کمیابی این ماده لازم در خاك می گردد .

بهترین طریق رفع این اتلاف بکار بردن کود ورشوه در زمین است زیرا رشوه مخصوصا کود شیمیائی نه تنها مواد نیتروژنی‌لازم را در اندك مدتی به خاك می رساند بلکه سایرمواد ضروری ومخصوصا گوگرد را نیز به زمین میدهد . سابقا کشاورزان ما به خاصیت گوگرد پی نبرده و استطاعت خرید کود شیمیائی را نداشتند و برای تامین سوخت خود از نفت استفاده نمی کردند و کود حیوانی می سوزاندند . با بکار بردن کود و اتخاذ رویه درست‌برای کشتو زرع مناسب هر فصل دیگر احتیاجی به ادامه طریق‌آیش و بی مصرف نگاهداشتن زمین نخواهد بود و محصول هر هکتار زمین و مقدار آبی که برای کشت و زرع آن‌بکار میرود افزایش بسیار خواهد یافت ۲۰آزمایش های مقدماتی که در ایران درشرایط فعلی بعمل آمده نشان میدهد که مثلا اگر در برنج کاری کود کافی بمزارع برسد ۵۰ در صد برمیزان محصول افزوده خواهد شد .بدین جهت ساختن کود شیمیائی در کشور آغاز گردیده و بقیمتی نازل که‌خرده مالکین بتوانند نقدا خریداری کنند یا بهای آنرا با شرایط سهل وآسان از شرکتهای تعاونی دریافت دارند در دست کشاورزان قرار میگیرد . یقین دارم‌که میتوان کشاورزان کشور را بفوائد کود شیمیائی آشنا نمود و طرز و مقدار استعمال آنرا بآنها یاد داد .

از این گذشته اگر زمین را بطور صحیح برای زراعت و پذر افشانی آماده کنند محصول آن افزایش معتنابهی خواهد یافت و در زراعت هائی مانند پنبه و چغندر قند که در کرزه های موازی میشود هرگاه زمین را بجای شیار با گاوآهن‌های قدیمی با خیشهای تازه شیار کنند میتوان محصول را تقریبا بیست‌و پنج درصد افزایش داد و اگر پس از شخم زدن زمین را بوضع صحیحی برای بذر افشانی آماده کنند ،در ازدیاد محصول تاثیر دیگری خواهد داشت . بعلاوه با رویه فعلی که بذر را با دست در زمینهائی که بطریق صحیح آماده نشده میپاشند مقدار بذری که بکار میرود سه‌برابر مقداریست که بوسیله بذر افشان مکانیکی روی زمین آماده افشانده شود و تنها با اتخاذ این رویه های نوین میتوان در حدود ۲۰۰۰۰۰ تن بذر گندم و ۷۵۰۰۰ تن بذر جو در هر سال صرفه جوئی نمود .

شاهنشاه درمراسم سلام عید مبعث

بقیه ازصفحه ۲۱

شما ممنونم و به نوبه خود این عید بزرگ مذهبی را بعموم افراد نیرو های مسلح کشور تبریك میگویم . امید وارم همه آنها باپیروی از تعالیم عالیه اسلامی و باروح وطن‌پرستی ایرانی درانجام وظائف میهنی خود موفق و پیوسته دردفاع ازمرز های کشور آماده جانبازی باشند .

شرفیابی نمایندگان اصناف

در ساعت دوازده و چهل و پنج دقیقه نمایندگان اصناف و انجمن های محلی به پیشگاه شاهنشاه شرفیاب شدند و آقای فرود شهردار تهران به نمایندگی از طرف همه آنها چنین معروض داشت :

اعلیحضرتا: در این روز عیدسعید مبعث که از اعیاد مهم اسلامی است فدوی افتخار دارد از طرف خود و ساکنین شهر تهران و کار کنان شهرداری این عید بزرگ مذهبی را به پیشگاه شاهنشاه عظیم‌الشان تبریك عرض نموده سلامت و عزت و شوکت اعلیحضرت همایونی را از خداوند متعال مسئلت نماید در اجرای منویات شاهنشاه راجع به تنزل نرخ قیمتها که متضمن آسایش عمومی است اصناف آمادگی خود را برای کمال مجاهدت ابراز داشته‌اند بنحویکه رضایت خاطر ملوکانه فراهم آید .

درمورد عمران و آبادی شهر تهران وتامین حوائج مردم‌همانطوریکه منظور نظر شاهانه است اقدام و برنامه های عمرانی پایتخت کماکان دنبال خواهد شد .

در خاتمه از خداوند متعال‌سلامت و شوکت وجود مبارك شاهنشاه و علیا حضرت ملکه و والا حضرت ولایتعهد عظمی و خاندان جلیل سلطنتی را مسئلت دارد .

انتخابات انجمن شهر

شاهنشاه فرمودند : این عید بزرگ مذهبی را بکارمندان‌شهرداری واصناف و عموم اهالی پایتخت‌تبریك میگویم و امیدوارم تحت تعلیمات عالیه و مقدس دین خودمان بتوانیم روز بروز افراد مفید تری برای مملکت خویش باشیم و هرکس به نوبه خود وظیفه ایرا که در مقابل خدای خود و نسل فعلی و آتیه کشور دارد انجام دهد ما تصمیم داریم که بمحض انجام کار انتخابات، کار انتخابات انجمن شهر را هم شروع بکنیم منظور این است که کار هائی را که مربوط بزندگی‌مردم است بدست خود شان بسپاریم البته در آنموقع مسئولیت خیلی بیشتری بعهده افرادخواهد بودزیرا نه فقط باید زندگی روزانه خودشان را اداره کنند بلکه باید بر امور کلی شهر یعنی وضع آب و اسفالت وغیره نیز نظارت نمایند که خوب اداره شود ما خیال داریم کارفرهنگ وبهداشت مردم را نیز بدست خود مردم بسپاریم و در آنصورت برای اینکه بچه ها بهتر درس بخوانند و وضع بهداشتی و بهداری بهتر باشد افراد مسئولیت زیادتر خواهند داشت و باید بیشتر کار کنند و اینها وقتی میسر خواهد بود که هر فردی خودش را در مقابل‌خداو وجدان خویش مسئول بداند وفقط فکر نکند که منفعت او منفعت‌فردی است نفع فردی تنها موقعی محفوظ ومحترم باقی میماند که مصلحت اجتماعی رعایت شود امید وارم با رشد ملی و اخلاقی که روز بروز در جامعه ما بیشتر میشود افرادهر شهری موفق شوند تمام این مسائل را بطریق خوب و مثبتی بخواست خداوند حل کنند تا آنموقع نیز با پیش بینی هائی که خود شما کرده‌اید و باعلاقه ای که حس‌می کنیم در افراد و اصناف این شهر هست امیدوارم نقشه هائی که الان در پیش دارید بخوبی انجام‌پذیرد.

تبریك نمایندگان اصناف

آقای کوشانفرازطرف شورایعالی اصناف و آقای حسین معیری نایب رئیس شورایعالی انجمنهای محلی‌از طرف این شورا عید مبعث را به پیشگاه همایونی تبریك گفتند و آقای شیدا قصیدهٔ جالبی درعرض تهنیت قرائت کردآقای‌سیفی‌نماینده کارگران سیلو و حل اختلاف در شورایعالی سازمان بیمه‌های اجتماعی تبریکات کارگران را بعرض شاهنشاه رسانید .

کامیونداران

دراین موقع آقای آذر فر نماینده کامیونداران باکسب‌اجازه‌مطالبی‌درمورد مشکلات عمومی اصناف وکامیونداران چنین معروض‌داشت :

اتحادیه‌های صنفی صمیمانه تلاش وفعالیت می‌نمایند که‌تاحدامکان از ناراحتی ومشکلات افراد صنف خود بکاهند واگر هم درمواردی‌احساس‌عدم توانائی میکنند ازپیشگاه شاهنشاه که امروز غم خوار واقعی مردمند استمداد می‌جویند لذا باعرض پوزش مجددا مشکلات کامیونداران‌را که مقداری از آن ، در حال رسیدگی است معروض داشته واستدعا دارد اوامری نسبت به‌حل این‌مشکلات‌صادرفرمایند عرایض نماینده کامیونداران موردتوجه خاص‌شاهنشاه قرار گرفت وبه آقای سرلشگر ضرغام وزیر دارائی‌اوامری صادر فرمودند .

ابراز احساسات کارگران

آقای محمد حسین عباس‌میرزائی نماینده کارگران درشورایعالی کار طی بیانات مؤثروپرشوری احساسات قلبی کارگران رانسبت بشاهنشاه و تشکرات ، آنان را از توجه خاصی که‌همواره شاهنشاه‌درمورد کارگران مبذول میدارند و اوامر مؤکدی‌که در تعقیب سوانح اخیر درباره‌تامین زندگانی بازماندگان کارگران قربانی این سوانح صادر فرموده‌اند شرح داد و اظهار داشت که‌شاهنشاه پدر همه این کودکان یتیم هستند و آنان میدانند که تاسایه شاهنشاه برسر ایشان گسترده است تنها و بی پناه نخواهند بود .

سپس تقاضا کرد که مخصوصا این احساسات‌باطنی‌و قلبی‌کارگران در رادیو و مطبوعات منعکس شود تا همه بدانند که کارگران ایران در مورد شاهنشاه خود چگونه فکر میکنند وچه احساسی دارند .

شاهنشاه با اظهار تفقد از این احساسات صمیمانه که تمام مجلس را تحت تاثیر خود قرار داده بود به آقای عطاءالله‌خسروانی معاون‌وزارت کار دستور فرمودند که‌درصورتیکه خانواده های این کارگران مایل باشند کودکان بازمانده آنان در پرورشگاه های‌بنیاد پهلوی‌نگاهداری شوند و در آتیه نیز وسائل تحصیل آنان فراهم گردد و مقرر فرمودند که هر ساله در شب عید و اعیادمهم هدایائی بدانان داده شود .

سلام مبعث یکساعت بعد ازظهر در میان ابراز احساسات و کف‌زدن های شدید نمایندگان اصناف پایان یافت .

جشن مبعث از طرف اداره کل اوقاف برگزار شد

درآمد موقوفات‌کشور به ۷۰۰ میلیون ریال‌رسیده‌است

ساعت چهار بعدازظهر دیروز از طرف‌اداره کل‌اوقاف مجلس جشنی بمناسبت بعثت حضرت ختمی‌مرتبت «ص»دردبستان موقوفه منتظمی برپا گردید .

دراین جلسه آقایان دکتر صدیق اعلم وزیر فرهنك ـسردارفاخرحکمت رئیس هیئت مدیره مجلس شورای ملی ـهیراد رئیس دفتر مخصوص شاهنشاهی‌ـدکتر علی آبادی معاون نخست‌وزیر و جمعی از روحانیون و رجال ودانشجویان و فرهنگیان و مدیران جراید حضور داشتند آقای دکتر روستائیان مدیر کل اوقاف در اطراف برنامه جدید اداره کل‌اوقاف وبرپاکردن مجالس سوگواری‌وهمچنین جشنها برای اعیاد مذهبی مطالبی بیان داشت و ضمنا دراطراف پیشرفت‌کار اوقاف‌تذکر داد که‌بسیاری ازمردم تصور میکنند اداره کل اوقافی مالك موقوفات‌کشوراست‌درحالیکه‌ماوظیفه‌ای جزنظارت برموقوفات نداریم و دخالت در عمل بوسیله متولیان ومتصدیان انجام میگیرد ـدرمورد نظارت ازیك سال قبل باینطرف کوشش ومراقبت بیشتری بعمل آمد و نتیجه آن این شد که‌درسال قبل درآمد موقوفات سراسر کشور به ۱۸۰ میلیون ریال افزایش یافت ودرسال جاری این‌رقم به ۷۰۰ میلیون ریال خواهد رسید ، ماباطمینان بکاری که‌شده پیش‌بینی می‌کنیم درسال بعد باز هم عواید موقوفات‌اضافه گردد .

آقایان عدیلی ودکتر مهاجرانی نیز قصائد ومطالبی دراطراف روزمسعود بعثت ومقام شامخ‌پیغمبر ودین‌اسلام بیان داشتند .

درپایان جلسه وزیر فرهنك و آقای سردارفاخر حکمت ازاقدام جدید اداره کل اوقاف اظهار رضایت و قدردانی نمودند.

یك عکس جالب دیگر از بازدید شاهنشاه از کارخانه علاءالدین

آقای نخست وزیر و آقای ایمبر مدیرانگلیسی شرکت و آقای پور قدیری مدیر ایرانی شرکت علاءالدین نیز در عکس دیده میشوند .

آقای ایمبر بعرض شاهنشاه رسانید که بخار یهای علاءالدین ساخت ایران از هر حیث با بخاریهای ساخت انگلستان برابر بوده و تحت نظر متخصصین انگلیسی شرکت علاءالدین انگلستان ساخته میشود .

«پیمان»

ازصبح چهارشنبه ۲۸ دیماه

درسینماهای:

دیانا ـ ایران ـ میامی ـ پارك

تذکر لازم

اسم شیمیست کارخانجات روغن نباتی شاه پسند که در زیر عکس مربوط بنمایشگاه فعالیت جهانی زن چاپ شده بود دوشیزه کنوش اوهانسیان مهندس شیمی است که بدین وسیله تصحیح می شود.

ازصبح ۵ شنبه درسینماهای

تهران ـ ونوس ـ کارون

آخرین وجدیدترین فیلم دلنشین وجذاب سینمای هند

«افسانه‌های روستائی»

محصول ۱۹۶۰ ـ دوبله بفارسی

باشرکت:

راج کاپور ـ نوتان

آ ـ ۳۸۸۲۶

«گرانویل هیکس» از دردودلهره زندگی نویسندگان‌نسل ما .....سخن میگوید .

«تینك لینك» مولف رمان «خورشید بر فراز رودخانه شانك کان میدرخشد » از درد و دلهره های زندگی پرده برمیگیرد .

کلام نیچه طنین میافکند: «فلسفه من فلسفه ایست مثبت‌که بزندگی پاسخ مثبت میدهد و از آن جانبداری میکند و جهان را در واقعیت کامل آن میپذیرد» .

پروین اعتصامی در عشق‌بانسانیت ورهائی او میسراید .

نشریه عبرت

جلوه گاه فلسفه و هنر مترقی منتشر شد

عبرت را بخوانید و با افکار و اندیشه های‌بشریت مترقی آشنا شوید .

ورود

آقای دکتر رضا زاده شفق استاد دانشگاه از اروپا

آقای سرلشکر محمد علی‌خزاعی از بلژیك

آقای هوشنك افشار مدیرشرکت هواپیمائی ایران از ژنو

علیا حضرت ملکه

بقیه از صفحه اول

پریشب بار دیگر ارکستر سمفونیك هنر های زیبای کشور در تالار فرهنك تجلی کرد و آقای حشمت سنجری رهبر ارکستر در روی صحنه ظاهر گردید ، این بار یك هنرمند فرانسوی به نام رافی بطروسیان پیانیست معروف بادسته ارکستر ایرانی همراهی می کرد.

چند قطعه از آثار هنرمندان بزرك جهانی و چند قطعه از هنرمند عزیز ایرانی در پاریس (امین اله حسین) نواخته‌شد که‌بی اندازه‌مورد توجه حضار قرار گرفت و نشان داد که همه چیز دراین کشور باهم پیش می رود .

علیا حضرت ملکه فرح که این جلسه هنری در حضور ایشان‌تشکیل شده بود چون به موسیقی غربی وپیانو آشنائی بسیار دارند بیش از همه از تماشای آثار هنری‌هنرمندان ایرانی مسرور به نظر می رسیدند.

تشریف فرمائی علیا حضرت در حقیقت بهترین مشوق هنرمندانی بود که با علاقه و شور و شوق در راه بوجود آوردن یکدسته‌ارکستر سمفونیك و رسانیدن هنر خود را به غرب زحمت می کشیدند .

براستی استعداد و توانائی ذوق وقریحه ایرانی رابباید ستود، کسانی که‌در جلسه پریشب تالار فرهنك حضور داشتند خاصه سفرا و نمایندگان سیاسی خارجی و عده بسیاری از اعضای سفارتخانه ها هرگز نمی توانستند میان دسته ارکستر سمفونیك ایران که در تالار فرهنك اجرا می گردید با بهترین دسته‌های ارکسترسمفونیك غرب فرقی نگذارند و آنها هم که با موسیقی غربی آشنائی دارند گوئی خودرا دربهترین کنسرواتوار های خارجه حس می کردند همچنانکه این مطلب را نمایندگان خارجی دول به زبان می آوردند.

پس باید هنرمندان با ذوق‌خود را که یکدسته صد نفری بودندو چنین استعداد از خود ابراز می دارند مورد تشویق قرار داد واین تشویق را هنر های زیبای کشور انجام میدهد ، چه در غیر اینصورت چنین موفقیتی بدست نمی آید .

کف زدن ها وابراز احساسات‌شدید حضار که در پایان هر برنامه‌ظاهر می شد به نوبه خود تقدیری بود که از جانب مدعوین و علاقمندان هویدا می گردید .

پیدایش این دسته ارکستر سمفونیك در ایران که محصول چندین سال کار و کوشش هنر های زیبای کشور است قدم افتخار آمیزی است در برابر خارجی ها و مهمانان عالیقدری که بدیدار کشور ما می آیند واین خود مشخص‌سیر ترقی‌و پیشرفتی است که ایران عزیزما بدان نائل آمده که می‌بینیم در تمام مراحل و شئون اجتماعی‌و صنعتی و هنری قدم پیش گذاشته شده است .

در پایان جلسه پریشب علیا حضرت ملکه فرح که به اتفاق بانو فریده دیبا مادر خود در این کنسرت شرکت نموده بودندمراتب قدردانی و خرسندی خود را از هنرمندی هیئت ارکستر سمفونیك ایران بوسیله آقای پهلبد رئیس هنر های زیبای کشور ابلاغ نمودند ساعت ۸و نیم آغاز کنسرت بودو ساعت ده و ربع پایان پذیرفت .

وزرای امور خارجه و فرهنك و جمعی از شخصیت های داخلی و خارجی و علاقمندان به هنر علاوه بر دیپلمات ها دراین مجلس حضور داشتند .

برنامه سینمائی مخصوص کودکان هرجمعه در سینما رویال ازطرف انجمن هنری کودکان برگزار میشود

انجمن هنری کودکان هرهفته تعدادی‌کارت افتخاری‌در اختیار مجله اطلاعات کودکان میگذاردکه به برندگان شماره‌های پنج رقمی مجله جائزه داده شود

اطلاعات کودکان هرهفته یك جائزه مخصوص برنامه سینمائی دارد

فردا صبح اطلاعات کودکان

تبریکات

جناب آقای محمد کشاورزیان

انتخاب آن جناب رابوکالت بیستمین دوره مجلس شورایملی از شهرستان ملایر که نمونه کامل رشد فکری اهالی شهرستان مزبور است صمیمانه به آنجناب و مردم رشید ملایر تبریك عرض مینمایم.

آ ـ ۳۴۷۹۵ **ابوالفتح ذوالقدر**

شرکت سهامی صنعتی منجمد

انتخاب جنابان آقایان کاظم کورس و محمود دهدشتی‌رابنمایندگی اطاق تجارت صمیمانه تبریك عرض مینمایند .

علی علمداری ـ حسن موحد ـ فتح‌اله ایلخانی

جناب سرهنك خسروانی دوست ارجمند پست جدید را بشماافسر شاهدوست و جدی تبریك عرض میکنم. **آبادان ـ دکترقلی‌پور**

جناب آقای ویشکائی وزیر محترم گمرکات و انحصارات

کارمندان و کارکنان اداره کل باربری باکمال مسرت انتصاب جناب آقای غلامحسین کاوسی را بمدیریت کل باربری به آنجناب تبریك عرض سعادت و توفیق وزیر محبوب خودرا در راه خدمت به میهن وشاهنشاه خواستاریم .

روساء و معاونین ادارات کل باربری

رشیدی ـ انصاری ـ ساعدی ـ احساسی ـمهاجرانی ـفرنیا ـ یوسفی ـ میرصمدی ـ میرزائی ـنواب شیخ الاسلامی ـ فریدونی ـ ساکت ـ موسی خانی ـ الیاسی‌ـفرجام‌ـکارآموز ـشهریاری ـسلیمی‌ـ خسروی ـسمندری ـ رسولی ـقندی ـ دادفرما آ ـ ۳۴۷۵۳

جناب سرهنك خسروانی همدوره گرامی

انتصاب بجا و شایسته جنابعالی را که بارها امتحان لیاقت و شایستگی داده اید بفرماندهی ناحیه یك ژاندارمری مرکز تبریك‌عرض موفقیت سرکار را در راه خدمت بشاهنشاه محبوب و کشور عزیزبیش‌از پیش از خداوند متعال آرزو دارم . **اهواز ـ سرهنك علی اصغرشروقی**

جناب آقای فرود شهردار محترم تهران

انتصاب شایسته آقایان ابراهیم بقائی و رضا اشکبوس را که از صاحب منصبان قدیمی و کاردان شهرداری هستند بریاست برزنهای ۱۷و۷ بخدمت آنجناب تبریك عرض مینمائیم .

مهندس منوچهر پروین ـ سید علی مترجم مدنی ـ امیر هوشنك قیائی ـ هوشنك امیر مختاری ـ عباس ماهوتچیان ـ محمد نظری ـ مظفر مصباح کریمی آ ـ ۳۴۷۷۳

تلگراف از شیراز

جناب آقای مهندس شریف امامی نخست وزیر ـرونوشت جناب آقای علاء وزیر معظم دربار شاهنشاهی ـرونوشت جناب تیمارسپهبد علوی مقدم وزیر محبوب کشور ـ رونوشت روزنامه اطلاعات‌تهران

مردم لارستان که دوره های متمادی از انتخاب واقعی خود محروم مانده و همیشه بانتظار فرصت و غنیمت باصدور اوامر مبارك همایونی‌که دستور اکید فرمودند انتخابات دوره بیستم قانون گذاری آزاد است بزرگترین اطمینان والهام نوید بخش دانسته با قاطبه اهالی لارستان لارستانی که پرچمدار آزادی و مشروطه خواهی بوده هم صدا آقای حسن لاری زاده که یکی از افراد محلی و ایمان به شعار و عقیده شاه دوستی ووطن پرستی او داریم و کاندید حزب ملیون نیز بوده به نمایندگی معرفی‌میدواریم با استظهار اراده ملوکانه مانعی در راه آزادی و آرزوی حقیقی ملت لارستان فراهم نشود .

لارستانیهای مقیم شیراز حبیب اله امین زاده حاج محمد کاظم افتخار محمد حسین رستگار لاری محمد باقر اخوان محمد جعفر فریور جاوید نعمت‌اله افتخار عبدالخالق طالع‌زاده محمد علی امین فتح‌اله دلفروز لاری عبدالوهاب حیدری حبیب‌اله ذکاوت محمد اراد محمدجواد راسخی ناصر جاوید اکبر جاوید محمود ر اسخی عباس کوثری احمد امین‌لاری الحاج اسداله امین لاری محمد صادق امینی لاری حسین سوخکیان غلامعباس اخوان یوسف بازرگان حاجی اسدی عبدالحسین امین محمد حسین طالع لاری احمد عربزاده موسی مرتضوی اقتداری سید صیف‌اله کشفی پیما محمد علی بهروزی محمد صادق امین رضا کامیاب .

امشب در سینما آریا

شاهکار جاویدان‌وخیره‌کننده‌سینمای شوروی اثر بزرك و بیسابقه‌ای یك بار دیگرتوجه‌همه محافل را بسوی خود جلب خواهد کرد

اتللو

رنگی ـ دوبله بفارسی

باشتراك: سرگئی بوندارچوك

برنامه آینده

میان‌مرك‌و زندگی

اطلاعات

دوشنبه بیست وهشتم رجب‌المرجب ۱۳۸۰ـ شانزدهم ژانویه ۱۹۶۱ — سال سی‌وپنجم ـ شماره ۱۰۴۱۱

والاحضرت اشرف باروپا عزیمت‌کردند

والاحضرت شاهدخت اشرف پهلوی و همسرشان آقای دکتر مهدی بوشهری ، پریشب با هواپیما عازم اروپا شدند .

والاحضرت و همسرشان مدت یکهفته در اروپا خواهند بود .

وزیرکشاورزی فردا بهندوستان میرود

فردا آقای مهندس مهدوی وزیر کشاورزی باتفاق آقای مهندس امیرپرویز مدیر کل وزارت کشاورزی و آقای مهندس جوینده کارشناس وزارت کشاورزی برای شرکت در کنفرانس عمران روستائی کشورهای آسیائی و افریقائی به دهلی عزیمت می کند .

این کنفرانس ده روز طول می کشد ودر آن در باره نجات بشر از گرسنگی و مسائل مربوط باصلاحات ارضی وتشکیلات کشاورزان و وظیفه آنها در پیشرفت اقتصاد روستائی و مسئله تعاون برای عمران مناطق روستائی بحث خواهد شد .

مصاحبه مطبوعاتی وزیر فرهنك در انجمن مطبوعات

ساعت ۵بعد از ظهر فردا جلسه عمومی ماهانه انجمن مطبوعات‌ایران با حضور کلیه آقایان مدیران و سردبیران ، خبرنگاران و نویسندگان جراید در محل انجمن مطبوعات ایران برپا خواهد شد ، در این جلسه ابتدا آقای سناتور دادگر (عدل‌الملك) درباره مطبوعات ایران سخن خواهد گفت و پس از پایان سخنرانی یك جلسه مصاحبه مطبوعاتی با حضور آقای دکتر صدیق وزیر فرهنك تشکیل خواهد گشت .

تاریخ اخذ رای درشهرستانها

شهرستان	تعداد نماینده	تاریخ‌اخذرای
الیگودرز	یکنفر	۲۸تا۳۰دیماه
همدان	یکنفر	۲۶تا۲۷دیماه
بهشهر	یکنفر	۲۶تا۲۷دیماه
اهر	یکنفر	۲۶تا۲۷دیماه
میانه	یکنفر	۲۷تا۲۹دیماه
بابل	دو نفر	۲۶تا۲۷دیماه
سقز	یکنفر	۲۷تا۲۸دیماه
کرج	یکنفر	۲۶تا۲۷دیماه
آباده	یکنفر	۲۹تا۳۰دیماه
رفسنجان	یکنفر	۲۷تا۲۸دیماه
دشت‌میشان	یکنفر	۲۷دیماه
گرگان	یکنفر	۲۸تا۲۹دیماه
بجنورد	یکنفر	۲۷تا۲۹دیماه
شاهرود	یکنفر	۲۶تا۲۸دیماه
شهرکرد	یکنفر	۲۸تا۲۹دیماه
رشت	دونفر	۲۸تا۲۹دیماه

گزارش خبرنگاران اطلاعات درشهرستانها حاکیست که‌ازساعت هشت صبح امروز اخذ آراء در شهرستانهای :همدان ،بهشهر ،اهر ، بابل ، کرج وشهر کرد واردبیل آغاز گردیده وتافردا عصر ادامه خواهدداشت .

اخذ آراء فردا درشهرستانهای : میانه ،سقز ،رفسنجان‌وبجنورد آغاز خواهد شد

حزب ملیون در دماوند کاندیدائی ندارد

دبیرخانه حزب ملیون امروز رسما اعلام کرد که در شهرستان دماوند و فیروز کوه کاندیدائی‌برای انتخابات دوره بیستم قانونگذاری‌ندارد .

جدول منتخبین دوره بیستم

ونسبت آنها تاساعت چهار بعدازظهر امروز

ملیون	مردم	منفردین
۱۴	۸	۲

ملاقات سفیرکبیر ایتالیا بانخست‌وزیر

پیش از ظهرامروزسفیرکبیر ایتالیا که اخیرا از کشور خویش به‌تهران وارد شده در کاخ نخست‌وزیری‌حضور یافته و با آقای مهندس شریف امامی نخست‌وزیر ملاقات نمود .

تجلیل از خدمات معاون نخست‌وزیر

بمناسبت پایان پنجمین سال خدمت آقای نصرت‌اله معینیان معاون نخست‌وزیر و سرپرست اداره کل انتشارات و رادیو مجلس ضیافتی دیشب در منزل آقای حسن شهباز برپا بودکه‌در آن عده‌ای از معاریف‌ورجال‌بابانوانشان و چند نفر از شخصیت های برجسته آمریکائی اداره اطلاعات آمریکاشرکت داشتند . این مجلس تاپاسی از شب ادامه داشت و دوستان و همکاران‌ایرانی و آمریکائی خدمات آقای معینیان را در ایجاد یك سازمان وسیع آبرومند و بنیان گزاری یك سرویس بزرگ رادیوئی در ایران ستودند و بوی تبریك گفتند .

آخرین خبرها ۴ بعدازظهر

عربستان نفت را ببهای‌سابق‌حساب‌میکند

کاراکاس- ۱۶ژانویه- خبرگزاری فرانسه- شیخ عبدالله طریقی وزیر امور نفت و رئیس هیئت نمایندگی عربستان سعودی در کنفرانس کشورهای تولید کننده نفت دیشب چند لحظه پیش از تشکیل جلسه مقدماتی کنفرانس بخبرنگار خبرگزاری فرانسه اظهار داشت که عربستان سعودی از کلیه قطعنامه های کنفرانس که بمنظور تقویت سازمان کشور های صادر کننده نفت و حفظ منافع مشترك آنها در خاورمیانه تسلیم شود پشتیبانی خواهد کرد .

جلسه رسمی کنفرانس کشور های صادر کننده نفت امروز در کاراکاس تشکیل می شود .وی افزود که در دومین کنفرانس کشور های صادرکننده نفت چگونگی اجرای قطعنامه کنفرانس بغدادمورد بررسی قرار خواهد گرفت . دولت عربستان سعودی عواید نفتی خود را روی میزان‌سابق وبدون در نظر گرفتن تقلیل بهای نفت حساب خواهد کرد .

برسر ۸۰۰ لیره، دولتی استعفاداد

پنوم‌پن- ۱۶ژانویه - رویتر- پرنس نور دوم سیهانوك ، رئیس‌دولت کامبوج، استعفای نخست‌وزیر این کشور را پذیرفت . نخست‌وزیر طی‌یك مباحثه پارلمانی ، در مورد حیف‌و میل ۸۰۰ لیره از وجوه دولتی بوسیله یکی از مقامات ایالتی ، اعلام کرد که استعفا خواهد داد .

اولین مصاحبه چوئن‌لای بایك‌امریکائی

نیویورك-۱۶ژانویه -رویتر- چوئن‌لای نخست‌وزیر چین کمونیست ، به اولین خبرنگارآمریکائی که توانسته‌است پس از ۱۱سال با وی‌مصاحبه کند ، گفت‌استقرار روابط سیاسی میان چین و آمریکا ، تا زمانیکه آمریکا فرمزرا تخلیه نکرده است ، قابل تصورنیست ، چوئن‌لای داوری بین‌المللی نسبت به فرمز را رد کرد و گفت آمریکا بدینوسیله می خواهددو چین‌بوجود آورد . در حالی که سرنوشت فرمز جزئی از مسائل داخلی ما است .چوئن‌لای در مورد اختلافات میان چین و شوروی گفت :« تفاوت‌نظرهائی در موردمسائل تئوریك و شیوه تلقی قضایا»وجود دارد . لکن تاکید کرد که «زمینه های مشترك میان دو کشور ، مسائل اصلی را تشکیل می دهند ». چوئن‌لای‌گفت نمیدانم چین‌کی سلاح اتمی خواهد داشت وصرف‌نظر از اینکه آمریکا چین را برسمیت بشناسد یانشناسد، ویاچین‌وارد سازمان ملل متحد بشود یا نشود، مادر راه صلح‌خواهیم کوشید . ماجنك نمی خواهیم و همزیستی مسالمت آمیز یك‌شیوه تاکتیکی نیست. بلکه سیاست خارجی کشور های سوسیالیستی برآن استوار است .

ایستگاه رادار و ۲۷ نفر ناپدید شدند

فیرفیلد-۱۶ ژانویه -خبرگزاری فرانسه - یك ایستگاه رادار شناور امریکا که در ۱۳۰ کیلومتری مشرق‌نیویورك در اقیانوس اطلس قرارداشت، دیشب‌بر اثر طوفان غرق‌شد ، این‌ایستگاه‌شناور به «برج تکزاس» معروف بود و ۲۷ نفر سرنشین نظامی و غیر نظامی در آن کار می کردند . ناو هواپیمابر «واسپ» که با چهار اژدرافکن درین نواحی مشغول مانور بود اطلاع داد که روی صفحه رادار خود دیگر اثری از ایستگاه «برج‌تکزاس» دیده نمی شود.

از طرف گارد ساحلی امریکا هیئتی برای نجات سرنشینان این‌ایستگاه اعزام شده است ، ولی تاکنون کوشش آنها به نتیجه ای نرسیده است

۲۶ درجه زیرصفر

خبرنگارما در فیروز کوه تلگرافی گزارش داد براثر بارندگیهای‌متناوب طی ۴۸ ساعت اخیر هوای فیروز کوه بشدت سردشده وهم‌اکنون درجه‌سرمای هوا ۲۶ درجه زیر صفر است هنوز هم هوای فیروز کوه‌ابری ومستعدبارندگی می‌باشد اینچنین سرمای شدیدی تاکنون دراین منطقه سابقه نداشته است .

باز رگانان- شرکتها- مشاغل آزاد

برای استفاده از بخشودگی جرائم و اخذ مفاصا حساب‌مالیاتی تسهیلات زیر برقرار شده است .

اگر بدهی خود را تا آخر دیماه بپردازید سی و پنج در صد اضافه برمالیات قطعی شده سه ساله اخیر خود خواهید پرداخت.

اگر بدهی خودرا تا دهم بهمن ماه بپردازید چهل در صد اضافه برمالیات قطعی شده سه‌ساله‌اخیرخود خواهید پرداخت .

اگر بدهی‌خودرا تا بیستم بهمن ماه بپردازید چهل‌وپنج‌درصد اضافه برمالیات قطعی شده سه‌ساله‌اخیرخود خواهید پرداخت .

اگر بدهی‌خودرا تا آخر بهمن ماه‌بپردازید پنجاه در صد اضافه برمالیات قطعی شده سه‌ساله‌اخیرخود خواهید پرداخت .

وزارت دارائی

اطلاعیه حزب ملیون

از کلیه روسای واحد ها وحوزه ها و سازمانهای وابسته بحزب ملیون دعوت میشود که از ساعت ۹ صبح تا ظهر و از ٤تا ۷ بعد از ظهر همه روزه برای پاره‌ای مذاکرات حزبی بترتیب زیر به تشکیلات‌تهران‌مراجعه‌فرمائید.

۱- روسای واحد ها و حوزه های پزشکی (از۱تا۵۰ الف) روز سه‌شنبه ۲۷ر۱۰ر۳۹

۲- روسای واحد ها و حوزه های فرهنگی (از ۱-تا ۵۰ الف) روز چهارشنبه ۲۸ر۱۰ر۳۹

۳ - روسای واحد ها و حوزه های فرهنگی از (۱-تا ۵۰ ب) روزپنجشنبه ۲۹ر۱۰ر۳۹

٤- روسای واحد ها و حوزه های فرهنگی از (۱تا۵۰ ب) روز جمعه ۳۰ر۱۰ر۳۹

۵- روسای واحد ها و حوزه های اداری از (۱- تا۵۰ ت) روز شنبه ۱ر۱۱ر۳۹

۶- روسای واحد ها و حوزه های کارگری فنی از (۱-تا ۵۰ الف) روز یکشنبه ۲ر۱۱ر۳۹

۷- روسای واحد ها و حوزه های کارگری فنی از (۱- تا ۵۰ ب) روز دوشنبه ۳ر۱۱ر۳۹

۸- روسای واحد ها و حوزه های کارگری و روسای سازمانهای وابسته بحزب روز سه‌شنبه ٤ر۱۱ر۳۹

در صورت غیبت روسا حضور نواب رئیس الزامی است .

کمیته‌استان‌تهران‌حزب ملیون

۲-۱ آ-۳۸۵۶

از

گرمابه شیك دیدن فرمائید

خیابان مختاری بین امیریه وسی متری

تلفن ۵۶۳۹۳ آ-۳٤۷۳۹

یکشنبه دوم بهمن ماه

قرعه‌کشی محلی حساب سیار

از ساعت ۱۶ **روزیکشنبه دوم بهمن‌ماه دومین قرعه‌کشی سال ۳۹** (قرعه‌کشی محلی) **حساب سیاربانك‌بازرگانی ایران باحضور** نمایندگان قانونی خبرنگاران‌جرایدو**دارندگان حساب درتهران-** حومه تهران(کرج- تجریش)وشهرستانها **درزمان واحد انجام** میگردد.

ورود برای عموم آزاداست

۲-۱ آ-۳۸۶۱۲ **بانك بازرگانی ایران**

نمایندگانی که در۴۸ ساعت اخیر انتخاب شده‌اند

دکتر منوچهر اقبال
نماینده کاشمر

عماد تربتی
نماینده تربت حیدریه

محمد حسین اژدری
نماینده بافت

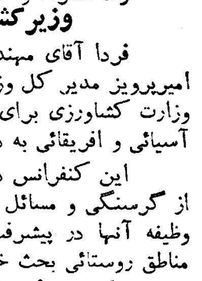

علی اکبر جلیلونگ
نماینده تویسرکان

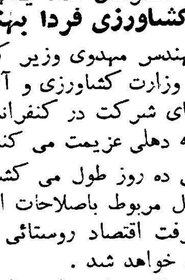

حسن بیات
نماینده شاه زنـد

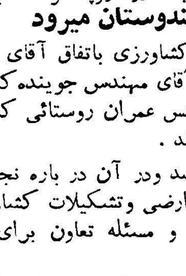

اسدالله معظمی
نماینده خوانسار

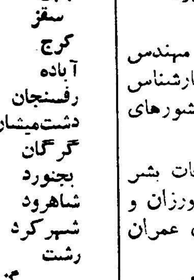

علامه وحیدی
نماینده کرمانشاه

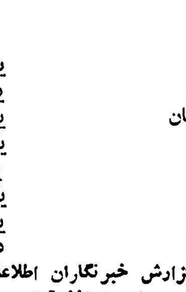

مهندس ناصر بهبودی
نماینده‌ساوه

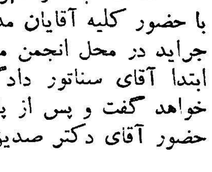

محمود جلیلی
نماینده اردکـان

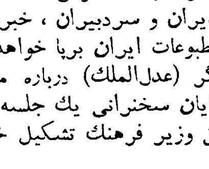

دکتر حبیب دادفر
نماینده بناب

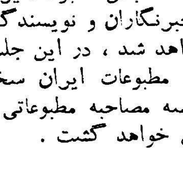

محمود محمودی
نماینده صومعه‌سرا

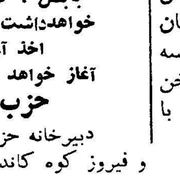

محمد جوادحریری
نماینده کرمانشاه

علی بزرك نیا
نماینده سبزوار

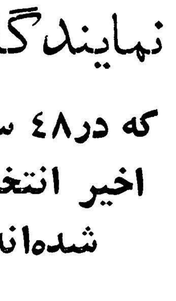

حسن مصطفوی
نماینده نائیـن

دکتر اصلان افشار
نماینده مراغه

امان الله ریگی
نماینده زاهدان

خانلر قراچرلو
نماینده جوین

در مسابقات بین تیمهای راه‌آهن ایران وپاکستان

قهرمانان‌کشتی ایران برحریفان پاکستانی پیروزشدند

تختی ووفادار در پاکستان بایکدیگر کشتی گرفتند

دومین مسابقه کشتی تیم راه‌آهن ایران در پاکستان در شهر کراچی با حضور هزاران تماشاچی درسالن سرپوشیده و بزرگ ورزشی انجام شد

نتایج مسابقات

در وزن اول خدابنده از ایران با نیاز محمد از پاکستان روبروشد در این مسابقه خدابنده در مدت‌شش دقیقه حریف پاکستانی خودرا ضربه فنی کرد ۰ در وزن دوم باباااولادی از ایران باتراب از پاکستان باهم مسابقه دادند ۰ در این مسابقه باباااولادی حریف خود را با امتیاز شکست داد ۰ در وزن سوم مسابقه جالبی بین اختر حسین از پاکستان وغلام زندی از ایران انجام گردید پس از ۱۲دقیقه مبارزه نتیجه‌مسابقه این دو کشتی‌گیر مساوی اعلام‌گردید۰ در وزن چهارم مسابقه بین خادم از ایران با محمد لطیف از پاکستان انجام شد در این مسابقه لطیف از پاکستان برنده اعلام گردید ۰

در وزن پنجم کشتی گیر ایرانی با محمد بشیر که یکی از قویترین کشتی گیران تیم پاکستان میباشد روبرو شد و با ضربه فنی مغلوب‌وی گردید در وزن ششم معزی پور از ایران با رشید از پاکستان روبرو شد معزی‌پوربا امتیاز حریف‌پاکستانی خود را شکست داد ۰ در وزن هفتم مسابقه جالبی بین سروری ازایران با سعید از پاکستان انجام شدنتیجه این مسابقه پس از ۱۲ دقیقه مبارزه جالب مساوی بنفع طرفین اعلام گردید ۰

آخرین مسابقه کشتی در وزن هشتم بین وفادار ازایران با علی محمد از پاکستان انجام شد در این مسابقه پس از سه دقیقه مبارزه علی محمد کشتی گیر پاکستانی مجروح شد و بمسابقه ادامه ندادو وفادار کشتی گیر ایرانی‌برنده اعلام گردید ۰

سومین مسابقه‌کشتی‌گیران راه‌آهن ایران با تیم کشتی راه آهن پاکستان روز گذشته در چهار وزن درسالن سرپوشیده ورزشی کراچی انجام‌شد

در وزن اول خدابنده از ایران با نواب از پاکستان مساوی دد وزن دوم زندی از ایران با محمد نظیر از پاکستان برنده زندی با امتیاز در وزن سوم اختر حسین کشتی‌گیر پاکستانی حریف ایرانی خـود را مغلوب کرد ۰ در وزن چهارم کـه آخرین مسابقه کشتی گیران ایران وپاکستان بود تاجیك‌از ایران‌بامحمد بشیر از پاکستان روبرو شد دراین مسابقه تاجیك مغلوب محمد بشیر قهرمان پاکستانی گردید و نتیجه آخرین مسابقه کشتی ایران وپاکستان که در چهار وزن انجام گردید تیم پاکستان با نتیجه دوبرد و یك باخت ویك مساوی برنده اعلام گردید این مسابقه بعلت عارضه کسالت چهار نفراز کشتی گیران پاکستانی درچهار وزن انجام شد ۰

قرار بود در این مسابقه آقای غلامرضا تختی قهرمان کشتی جهان با قهرمان پاکستانی .مسابقه بدهد به علت کسالت قهرمان پاکستانی بنـا بتقاضای عده‌از علاقمندان یك‌مسابقه کشتی نمایشی بین آقایان تختی و وفادار قهرمان ایران انجام گردید تماشاچیان علاقمند با شور و هیجان خاصی این‌دوقهرمان ایرانی راتشویق کردند ۰ در هنگام مسابقه تختی و وفا دار آقای مهندس‌مالکی سرپرست تیم کشتی راه آهن‌ابیاتی از حماسه های فردوسی را در پشت بلند گو خواند پس از خاتمه مسابقه جالب این دو قهرمان ایرانی کلیه قهرمانان در مراسمی که بمناسبت توزیع‌هدایا ترتیب داده شده بود شرکت‌نمودند.

فرماندار خرمشهر

آقای دکتر ناصرالدین خطیر از طرف وزارت کشور بسمت فرمانداری خرمشهر تعیین شد .و فردا بصوب حوزه ماموریت خود حرکت میکنند.

سه نفر ازطرف اصناف درتعیین بهای خواربار شرکت دارند

امروز بدعوت آقای فرود شهردار تهران روسای اصناف تهران‌در اداره خوار بار شهرداری حضور یافتند آقای فرود درباره قیمت خواربارو حبوبات و گوشت صحبت کرد و از طرف اصناف سه نفر نماینده تعیین شدند تا ضمن مشورت با آنان اقداماتی برای تعیین قیمت خوار بار و حبوبات و میوه بعمل آید .

شروع امتحانات‌کلاسهای روزنامه نگاری

ساعت سه بعد از ظهر رور شنبه اول بهمن امتحان ثلث اول‌کلاس تکمیلی روزنامه نگاری و ازساعت چهار بعد از ظهر همان روز امتحان تخصصی همان کلاس در محل کلاسهای روزنامه نگاری‌انجام‌خواهدشد.

همشهریان عزیزم اهالی محترم حوزه انتخا بیه‌بابل

بطوریکه استحضار دارید از حزب مردم استثنائا در بابل بـرای دو کـرسی نمـایندگـی سه نفـر معرفـی شد و برای من جـز مبارزه منفی راهی در پیش نیست و چون مبارزه انتخاباتی علیه دو هم مسلك‌را از نظر اصول‌و مقررات حزبی صحیح و پسندیده نمیدانم علیهذا انصراف خودرا ازفعالیت در انتخابات بابل اعلام میدارم و از همه دوستان و همشهریان‌عزیزم که در انتخابات گذشته تا سرحدپیروزی مرا یاری کرده اندو در انتخابات فعلی همه گونه لطف ووفاداری ابراز فرموده اند صمیمانه تشکرمیکنم .

آ-۳٤۸۱۷ **محمد فضائلی**

تلگراف از بندر معشور

استقبال اهالی بندر معشور از کاندیدای محلی خود

روز پنجشنبه گذشته آقای‌ابراهیم بهبهانی کاندیدای نمایندگی دوره بیستم مجلس شورای ملی بحوزه انتخابیه خود وارد شدوموردااستقبال گرم اهالی بندر معشورقرارگرفت.

استقبال اهالی

هنگام ورود آقای بهبهانی‌گروه بیشماری از اهالی برای استقبال از کاندیدای محلی تاشهر آغاجاری پیاده آمده بودند .

در مسیر آقای بهبهانی چندین گاو وگوسفند قربانی گردید .

سخنرانی های پرشور

پس ازورود آقای بهبهانی بشهر گروه کثیری از اهالی در میدان شهرگردآمده وسخنرانیهای‌پرشوری‌ازطرف چند تن از اهالی بنفع‌آقای بهبهانی ایراد گردید .

یکی از سخنرانان اظهارداشت اهالی شاهدوست‌ووطن‌پرست‌بندر- معشور که در بحرانی ترین دقایق امتحان شاهدوستی ووطن پرستی خودرا داده اند مصمم هستند که در این دوره کاندیدای محلی خود را بمجلس شورایملی بفرستند .تا در راه تحقق منویات شاهنشاه وهمچنین تامین نیازمندیها و احتیاجات مردم بندر معشور بتواند گامهای موثری بردارد .

نماینده اراك دربیستمین دوره تقنینیه

حسنعلی گرکانی متولد ۱۲۹۴با لیسانس حقوق و علوم سیاسی در سال ۱۳۱۶ وارد خدمت وزارت کشور شده و مشاغل مهمی را به ترتیب فرمانداری کل بندر عباس- مدیرکل شهرداری تهران -بازرس عالی وزارت کشور عضو هیئت‌مدیره سازمان دفاع غیر نظامی - مدیر کل انتظامی وزارت کشور بافرمان اعلیحضرت همایون شاهنشاهی عهده‌دار بوده و روزنامه شهریار را به صاحب امتیازی و مدیریت خود یکدوره کامل در غائله آذربایجان انتشار داده و مراتب شاهدوستی و وطن خواهی و جهادی که دراین راه معمول داشته از مطالعه روزنامه مزبور به خوبی مشهود می گردد . وبه پاس خدمات شایسته که انجام داده باخذ نشان های پاس - کوشش مفتخر گردیده . دو سال از طرف وزارت کشور ودو سال از طرف‌سازمان ملل متحد جمعا چهار سال ممالك فرانسه - بلژیك - سوئیس را مطالعه نموده و ضمنا از فاکولته حقوق پاریس نیز فارغ‌التحصیل شده در انتخابات دوره‌بیستم مجلس شورای‌ملی شرکت وازطرف مردم شاهدوست و واقعی حوزه شهر اراك باکثریت ۸۷۱۹ رای از مجموع ۸۹۵۹ آراء ماخوذه به نمایندگی دوره بیستم مجلس شورای ملی انتخاب گردیده است

دیروز مردم میناب به آرزوی دیرین خود رسیدند

دکتر رفعت استاد دانشگاه بنمایندگی شهرستان میناب انتخاب شد

بطوریکه خبرنگار ما از میناب گزارش میدهد دیروز قرائت آراء درمیناب تمام‌شدواز جمع آراءقرائت شده‌آقای‌دکتر عبدالصمدرفعت نفر اول با ۹٤۱۶ رای و آقای جواد احمدی با۱٤۲۶ رای نفر دوم‌گردید

آقای دکتر رفعت دوران متوسطه رادر دبیرستان دارالفنون و ۶ سال متوسطه را در عرض ٤ سال طی کرده و در سال ششم رتبه اول را حائز و باخذ نشان درجه اول علمی نائل شد و سپس وارد رشته‌پزشکی گردید .در سال ۱۹۵۳ پایان نامه تخصصی خود رادر دانشکده‌پزشکی پاریس تحت عنوان «سند رم اورمی» با راهنمائی آقای پرفسور هامبورژه گذراند.دکتررفعت‌دربین‌دانشجویان پزشکی محبوبیتی خاص دارد و دانشجویان با علاقه فراوانی در کلاس های درس اوشرکت میکنند و تابحال سه جلد کتاب در رشته های مختلف پزشکی نگاشته است.

مینابی ها دکتر رفعت را پزشکی دانشمند -مهربان -و متدین می دانند و بهمین مناسبت هنگام اخذ رای بازار میناب یکسره تعطیل و مردم در پای صندوق های رای شتافتند خبرنگار ما اضافه میکند که در این چند روزه دکتر رفعت مجددا در محل مطب خود به طبابت پرداخته و روزانه تعدادی ازبیماران مستمند مینابی را دستگیری ودرمان میکند .

مجله الاخاء

شماره هشتم مجله «الاخاء» منتشر شد

بشارت

بدین وسیله باطلاع صاحبان ومقاطعه کاران ساختمان میرساند که کارخانجات صنایع شیشه‌ایران اخیرا آجرهای بلور مخصوص روشنائی زیرزمین وقسمت‌های ساختمان را باماشین خودکار بطرز بسیار جالب و بسته‌بندی زیبا تهیه نموده است که بابهترین آجرهای بلور خارجی رقابت مینماید. طالبین بدفتر کارخانه‌در تهران‌خیابان‌سیلو ویابه‌شعبه‌کارخانه واقع درخیابان بوذرجمهری پاساژ نیکپور مراجعه نمایند. ۳-۱۰- آ-۳۸۸۱۸

مردم نطنز نماینده‌نطنزی میخواهند وبه

مهندس منوچهر ریاحی

تنها کاندیدمحلی خود رأی میدهند