۲۸ صفحه

اطلاعات

چهارشنبه سوم آذرماه ۲۵۳۵ شماره ۱۵۱۷۱ تکشماره ۱۰ ریال

سرپرست سابق حج بازداشت شد

ایرج گلسرخی از مدیران کاروان‌های حج برای انتخاب آنها رشوه گرفته بود

یك کارمند و ٤ مدیر گروه حج نیز بدستور بازپرس زندانی شدند

ایرج گلسرخی

ایرج مستوفی

نخست‌وزیر کاهش پستها را از تشکیلات خود شروع کرد

★ کادر تشکیلاتی نخست‌وزیری ۲۲ درصد کاهش یافت

★ ۷ پست مشاور و بازرس حذف شد

۲۵۸ پست مهم در سازمان برنامه کم شد

در صفحه ٤

در شرفیابی حسنی مبارك:

پیام ویژه سادات تقدیم شاهنشاه شد

در صفحه ٤

ارتش اسرائیل آماده جنگ شد

نیروهای سوریه با سرعت به مرز های اسرائیل نزدیك میشوند

●

اسرائیل باردیگر اخطار کرد حضور نیروهای عربی را در مرز های اسرائیل و لبنان تحمل نخواهد کرد

در صفحه ۲

در مسابقات قهرمانی ارتش‌های جهان

ایران دومدال طلا و یك برنز گرفت

حسن نصیری و حسن نیکزاد مدال طلا گرفتند

در صفحه ٤

طرح رفاه معلمان مورد بررسی قرار گرفت

دوره متوسطه یك سال کاهش خواهد یافت و دانش‌آموزان یك سال دوره تهیه دانشگاه را خواهند گذراند

در صفحه ٤

تغییر نرخ پارکینگ در تهران

براساس طرحی که مورد مطالعه مقامات مسئول قرارگرفته است در نرخ پارکینگهای شهر تجدیدنظر می‌شود.

بررسی هایی که در این باره صورت گرفته نشان‌میدهد که نرخ پارکینگ‌درنقاط مختلف پایتخت متفاوت‌خواهد شد. به این ترتیب که در نقاط مرکزی ومتراکم تهران نرخ توقف وسائط نقلیه در پارکینگهابیشتر از نقاطکم تراکم میشود.

یکی‌از کارشناسان امور شهری پیشنهاد کرده است که برای ایجاد پارکینگ وسیله سرمایه‌گذاری بخش‌خصوصی باید در نرخ پارکینگها با توجه

بقیه در صفحه ٤

۵۰ تن در سقوط هواپیمای یونانی کشته شدند

درصفحه ۲۲

امروز در صفحات ویژه ۲۸ هزار روز تاریخ ایران و جهان

اعلام جرم علیه نخست‌وزیر و وزیر کشور سابق

● تشکیل حزب زنان

● اسلحه جدید و مرموز آلمان

● انگلستان و آمریکا برسر تصاحب نفت خاورمیانه رقابت میکنند

یك زائر ایرانی در مکه دچار سکته قلبی شد

ساعت دقیق بازگشت حجاج به‌خانواده‌ها اطلاع داده میشود

★ وسایل پیشگیری از حریق از طرف ایران به مکه فرستاده شد

در صفحه ٤

اعزام گروهی از مشمولان دیپلمه وعادی

در صفحه ٤

تهیه‌ونصب ایرانیت وآردواز
تلفن ۳۰۳۱۳۲

با استفاده از دستگاه رادیولوژی کامپیوتری که در مرکز پزشکی رضا پهلوی نصب شده

ضایعات سرطانی در یك دقیقه مشخص میشود

در صفحه ۳

اطلاعیه سرشماری

هم‌میهنان ارجمند

مرکز آمار ایران ضمن سپاس فراوان‌ازهمکاری ارزنده هم‌میهنان‌درانجام‌سرشماری‌عمومی نفوس و مسکن‌سال ۲۵۳۵شاهنشاهی، به‌اطلاع میرساند: درصورتیکه‌بهر علتی ماموران سرشماری‌به‌منزل شمامراجعه‌نکرده‌اند، تقاضا داردمراتب‌را حداکثر تاه آذرماه سال‌جاری‌بمرکز سرشماری شهرستان خودگزارش فرمائید.

در تهران با تلفن های ۶۵۹۸۹۲، ۶۵۱۹۲۱، ۶۵۱۹۵۵، ۶۵۶۰۸۵، ۶۵۶۰۸۳ - ۶۵۶۰۸۷ - ۶۵۴۴۶۸ و ۶۵۵۰۷۱ از ساعت ۷صبح الی‌ساعت ۲۰ تماس بگیرید و یابه آدرس زیر اطلاع دهید:

ساختمان شماره ۳ مرکز آمارایران-بولوارالیزابت-خیابان میکده (جنوب سازمان آب تهران)

مرکز آمارایران

والاگهر شهریار شفیق

باکمال تاثر وتاسف درگذشت پدر بزرگوارتان را از صمیم قلب تسلیت عرض می‌نمائیم.

کمال حبیب‌اللهی و بانو

والاگهر شهریار شفیق

باکمال تاثر وتاسف درگذشت پدر بزرگوارتان را از صمیم قلب تسلیت عرض می‌نمائیم.

پرویز بیگلری و بانو

باکمال تاسف وتاثر درگذشت شادروان حسن بنی‌کریم پدر گرامی محسن بنی‌کریم همکار خود را ضمن عرض تسلیت و همدردی بابازماندگان آنمرحوم باطلاع‌دوستان و آشنایان میرساند.

مجلس ترحیم آن فقید سعید از ساعت ۱۲ الی۱٤ روز ۵شنبه ٤آذرماه جاری در مسجد الجواد واقع در میدان ۲۵۰ شهریور برگزار میشود.

مدیران وکارکنان بانک بین‌المللی ایران

بانهایت تاسف درگذشت پدر بزرگوارم حسن بنی‌کریم را به‌اطلاع بستگان ودوستان می‌رساند.

دکتر پرویز بنی‌کریم

بانهایت تاسف درگذشت همسر و پدر بزرگوارمان حسن بنی‌کریم را باطلاع بستگان ودوستان می رساند. مجلس ترحیم زنانه و مردانه آن مرحوم از ساعت ۱۲تا ۱٤روز پنجشنبه چهارم آذر در مسجد الجواد منعقد خواهد بود.

عفت‌السادات بنی‌کریم (سخائی). مریم. دکتر پرویز. مهندس جنگیز. پروین. محسن (کامبیز) ومینو بنی‌کریم.

جناب آقای محسن بنی‌کریم

مصیبت واردمرا صمیمانه تسلیت گفته بقا وسعادت بازماندگان را ازخداوند متعال خواستاریم.

مدیران و کارکنان شرکت‌های کامیندوس - اجوتویز و پرشین‌ورلد

اطلاعیه

آدرس جدید دفتر مرکزی شرکت رد ماشین بشرح زیر تغییر یافته است:

خیابان آیزنهاور-کوچه بیمارستان کمك - پلاك ۱ - طبقه دوم

تلفن: ۹۳۲۶۹۹

با اندوه فراوان درگذشت مرحوم احمد شفیق را به‌اطلاع عموم می‌رساند. تشییع جنازه فقید سعید ساعت ۹صبح روزچهارم‌آذرماه ومجلس فاتحه‌ساعت ۱۵½تا۱۷½ روز ششم آذرماه در مسجد عالی سپهسالار برگزار خواهد شد.

شهریار شفیق- آزاده شفیق- مریم شفیق - دولروس شفیق و دکتر منوچهر اقبال و بانو.

هیئت مدیره باشگاه ورزشی شاهنشاهی

باکمال تاسف درگذشت شادروان احمد شفیق عضو موسس ونایب رئیس‌هیئت‌مدیره‌باشگاه ورزشی‌شاهنشاهی را باطلاع می‌رساند.

هیئت مدیره، کارکنان واعضای باشگاه ورزشی شاهنشاهی درگذشت آن‌فقیدرا به‌حضور والاگهرشهریار و والاگهر آزاده‌شفیق وبازماندگان تسلیت عرض‌مینماید.

پروفسور یحیی عدل رئیس هیئت مدیره باشگاه ورزشی شاهنشاهی

فوت جانگداز جناب آقای احمد شفیق رئیس هیئت مدیره ومدیر عامل محترم بانك اعتبارات ایران را بعموم بازماندگان آن‌مرحوم صمیمانه تسلیت عرض می‌نمائیم.

سندیکای کارکنان بانك اعتبارات ایران

بانهایت تاسف وتاثر درگذشت شادروان احمد شفیق موسس سازمان هواپیمائی کشوری ایران را به حضور والاگهر شهریار شفیق تسلیت گفته از خداوند بزرگ شادی روح‌وسلامتی بازماندگان‌آن‌فقید سعیدراآرزومندم.

مهدی حاج منیری- رئیس سازمان هواپیمائی کشوری

تیمسار ارتشبد اویسی و بانو

باکمال تاثروتاسف درگذشت شادروان سید ابوالقاسم سرمد را حضور تیمسار معظم و همسر گرامیتان‌صمیمانه تسلیت عرض می‌نمائیم.

کمال حبیب‌اللهی و بانو

عرض سپاس

از سروران بزرگواری که در سوك عزیز ازدست رفته‌ام باهمدردی صمیمانه لطف‌وعنایت بی‌حدوحسابشان رانسبت به‌بنده وخانواده‌ام ابراز فرموده‌اندسپاسگزارم، از خداوند خواهانم که توفیق بیشتر درطریق‌خدمتگزاری و فرمانبری واخلاص وایثار نسبت به همه حق گذاران و فمخواران و تسلیت دهندگان به‌بنده و یکایك افراد خانواده‌ام عنایت فرماید

جعفر ابطحی

استادان و کارکنان مدرسه عالی شمیران مصیبت واردمرا به‌خانواده‌محترم‌مرحوم‌اسماعیل خالقی‌دانشجوی مدرسه عالی شمیران تسلیت میگویند.

باکمال تاسف وتاثر به‌اطلاع می‌رساند که مجلس‌فاتحه شادروان احمد شفیق پدر والاگهر شهریار و والاگهر آزاده از ساعت ۱۵½ تا ۱۷½ روز شنبه ششم آذرماه در مسجد عالی سپهسالار برگزار خواهد شد.

وزیر دربار شاهنشاهی - اسداله علم

استانداری یزد

مناطق مشمول صدور پروانه ساختمان در استان یزد دراجرای تصویبنامه شماره ٤۹٤۰ هیئت وزیران از تاریخ ۱۵ر۹ر۲۵۳۵ شاهنشاهی مناطق زیر در استان‌یزد مشمول صدور پروانه ساختمانی اعلام میگردد.

۱- کلیه ساختمانهای مشرف به جاده‌های اصلی‌یزد عقدا- یزد بافق- یزد دهشیر- یزد شمس- یزدفرودگاه.

۲- شهر یزد بفاصله یکهزار متر از حریم محدوده قانونی شهر.

۳- شهرهای تفت- اردکان و بافق بفاصله ۵۰۰متر از حریم محدوده قانونی شهر.

٤- شهرهای میبد -مهریز- اشکذر و زارچ بفاصله ۲۰۰متر از حریم محدوده قانونی شهر.

۵- داخل محدوده شهرك‌های علی‌آباد- حیدرآباد- بهاباد و بفروئید.

از کلیه متقاضیان درخواست میشود برای اخذ پرسشنامه‌و دریافت پروانه ساختمانی بفرمانداری‌ها و بخشداریهای تابعه استانداری یزد مراجعه فرمایند.

استاندار یزد- دکتر سعیدط موتمنی

تلفن‌های جدید دفتر نمایندگی

بانك برزیل

در تهران

۸۲۹٤۰٦ - ۸۲٦۳٤۲

نیازمندیهای اطلاعات

تلفنی آگهی میپذیرید

تلفنهای: ۳۱۱۲۲۵-۳۱۱۲۲٤-۳۰۳۷۰۲-۳۱۱۲۱۹

منابع خبرگزاریهای: فرانسه ـ یونایتدپرس ـ آسوشیتدپرس رویتر ـ آلمان ـ شین‌هوا ـ خاورمیانه و تلکس اطلاعات

اخبار خارجی

ارتش اسرائیل بحال آماده باش جنگی در آمد

لبنان نگران حملهٔ ناگهانی اسرائیل است

بیروت ـ خبرگزاری فرانسه ـ اوضاع درمناطق مرزی بین لبنان و اسرائیل همچنان متشنج و نگران کننده است و در ۲۴ ساعت اخیر با ادامه پیشروی نیروهای سوریه بطرف خط مرزی لبنان با اسرائیل بحران منطقه بشدت اوج گرفته است . اسرائیل که اعلام کرده به محض عبور سربازان سوری از « خط سرخ » جنگ با این کشور را آغاز خواهد کرد اینک ارتش خود در شمال این کشور را بحال آماده‌باش کامل جنگی درآورده و اوضاع جنوب لبنان را بدقت زیر نظر گرفته است . با وجود این اوضاع این منطقه همچنان فکر پرزیدنت الیاس سرکیس را بخود مشغول داشته است . یک منبع آگاه در بیروت اظهار داشت که فرماندهی نیروهای بازدارنده عربی در نظر دارد عده معدوی از کلاه سبزها را در بندر « صدر » و منطقه « مرجعیون » که در نزدیکی مرز های لبنان و اسرائیل قرار دارد مستقر سازد در اورشلیم اسحق رابین بار دیگر تاکید کرد که اسرائیل حضور نیرو های غیرلبنانی را در مرز های شمالی خود تحمل نخواهد کرد .

رابین خاطرنشان کرد که در صورت ازسرگرفته شدن عملیات فدائیان از پایگاههای لبنان اسرائیل در مقابله با این حملات آزادی عمل کامل خواهد داشت . نخست وزیر اسرائیل اضافه کرد که گسترش واحد های سوری در لبنان موضع نظامی دمشق را دربرابر اسرائیل تضعیف میکند و اگر نیروی بین دو طرف درگیر شوند سوریه در وضع ضعیفتری قرار خواهد گرفت .

شمعون پرز وزیر دفاع اسرائیل نیز در یک مصاحبه تلویزیونی ضمن تائید سخنان اسحق رابین گفت اسرائیل پافشاری دارد سوریه نیرو های خود را از لبنان خارج کند و پرزیدنت الیاس سرکیس یک نیروی ملی برای تامین امنیت داخلی‌کشور تشکیل دهد. رهبران سه کشور عربی برای جلوگیری از مقاصد توسعه طلبانه اسرائیل در تماس دایمیباشند . سرکیس نگران آن است که اسرائیل علیرغم آرامش موجود ناگهان لبنان را مورد حمله قرار دهد .

گزارشهای رسیده حاکی است که بدنبال استقرار کلاه سبزهای عربی دربندر صیدا واقع در ۲۵کیلومتری مرز های اسرائیل ارتش اسرائیل در سراسر مرز های شمالی آن کشور بحال آمادباش درآمده است .

با اینحال ژنرال « آهارون یاریو » رئیس‌سازمان اطلاعات نظامی پیشین اسرائیل در پارلمان آن کشور گفت اوضاع در مرز های لبنان و اسرائیل برخلاف آنچه که شایع شده « دراماتیک نیست » .

« یاریو » که در جلسه سری کمیسیون امور خارجه اسرائیل سخن می‌گفت خاطرنشان کرد که اسرائیل باید این مطلب را در نظر داشته باشد که نیرو های سوریه برای بکاربستن‌قطعنامه های‌کنفرانس ریاض در لبنان مستقر شده‌اند اما اگر کلاه سبز های سوری تا بندر صور پیشروی کنند ممکن است‌خطری برای اسرائیل بوجود بیاورند .

دیشب اسحق رابین با سفیر آمریکا در تل‌آویو ملاقات کرد و مدتی پیرامون اوضاع مناطق مرزی با وی به‌گفتگو پرداخت .

دو روز پیش اسرائیل توسط آمریکا به سوریه اخطار کرد که تجاوز کلاه سبزهای عربی را از خط سرخ تحمل نخواهد کرد . ممکن است در این دیدار سفیر آمریکا پاسخ سوریه را به اخطار اسرائیل به اسحق رابین داده باشد . خبرنگاران نظامی اسرئیل گزارش داده‌اند که اوضاع در بخش های مرزی کاملا آرام است اما تعداد واحد های گشتی و زره‌پوش‌ها در چند روز اخیر بطور قابل توجهی افزایش یافته

همزمان با آشفتگی اوضاع در مناطق جنوبی مذاکرات برای حل مسائل سیاسی لبنان در دمشق و بیروت همچنان ادامه دارد .

هیئت نمایندگی راست‌گرایان که دیروز وارد دمشق شده دیشب گفتگو های خود را با مقامهای سوری آغاز کرد . مذاکرات سوریه و فلسطین نیز برای رفع اختلافات سازمانهای صاعقه و الفتح همچنان ادامه دارد . ریاست هیئت نمایندگی سوریه را در این مذاکرت عبدالحلیم خدام بعهده دارد .

در کنفرانس یونسکو رخداد

مشاجره شدید بین نمایندگان چین وشوروی

نایروبی ـ خبرگزاری فرانسه ـ درجلسه دیروز کنفرانس عمومی یونسکو که در نایروبی تشکیل شده هنگام بحث در باره طرح کمک یونسکو بمبرقراری یک نظم جدید اقتصادی در جهان میان نمایندگان شوروی‌وچین مشاجره شدیدی درگرفت.

نماینده چین درخواست کردکه ماده‌ای از طرح پیشنهادی درباره پایان دادن به مسابقه تسلیحاتی باپیروزی از یک سیاست تشنج زدائی بین‌المللی حذف شود و تائید کرد که این ماده هیچگونه مفهومی ندارد زیرا ابرقدرت ها از یک سو ازخلع سلاح دمیزنند وازسوی دیگر بمسابقه‌تسلیحاتی ادامه میدهند .

نماینده شوروی‌درپاسخ اظهار داشت که سخنان نماینده چین با روح کنفرانس نایروبی مخالفت داشته و از روحیه جنگ جوئی سرچشمه میگیرد . پس از آن بین نمایندگان دو کشور بحث شدیدی درگرفت و دو طرف به شدت یکدیگر را مورد حمله قرار دادند و جلسه بدون نتیجه به پایان رسید.

طرح پیشنهادی امروز باردیگر مورد بررسی‌قرار خواهد گرفت.

موفقیت تازه شوروی درآمریکا بااهمیت تلقی شد

موشک بالستیک شوروی ازیک زیردریائی پرتاب شد

واشنگتن ـ یونایتد پرس ـ منابع آگاه امریکائی ، دیروز گفتند که اتحاد شوروی یک موشک بالیستیک تازه را با موفقیت کامل، ازیک زیردریائی پرتاب کرده است .

همین‌منابع‌گفتند که‌کارشناسان موشکی امریکاعقیده دارند که موشک اس.اس.ان.ایکس۱۸ـ دست‌کم دارای سه کلاهک مستقل است که هرکدام به هدف جداگانه و ازپیش تعیین شده‌ای اصابت می کنند .

بنابر نظر مقام های وزارت دفاع امریکا ، این موشک‌تازه شوروی ،یک‌موشک غول‌پیکر دو مرحله‌ای است که با استفاده از آن ، برد موشک های دریائی شوروی را از مرز ۴۲۰۰ مایلی به‌مرز ۴۶۰۰ مایلی افزایش داده است . و جالب تر این است که با این موشک میتوان چندین کلاهک اتمی را به سوی هدف های جداگانه‌ای فرستاد .

با پرتاب توفیق آمیز این موشک ، در مذاکرات‌مربوط به تحدیدتسلیحات استراتژیک (سالت) بین‌شوروی و امریکا، دشواری های تازه‌ای پیش خواهد آمد .

بموجب موافقت‌نامه ناشی از دور اول مذاکرات «سالت» در سال ۱۹۷۲، اتحادشوروی میباید تعداد موشک های‌پرتاب شونده از زیر دریائی های خود را فقط تا ۱۳۲۰ عدد برساند . ولی‌اکنون که موشک عظیم تری با برد دورتر دراختیار دارد ، باید این تعداد به مقدار زیادی کاهش یابد که معلوم نیست‌شوروی ها در مذاکرات فعلی «سالت» با آن موافقت خواهند کردیا نه .

از سوی دیگر منابع آمریکایی گفتند که آزمایش تازه‌شوروی در وزارت دفاع آمریکا بسیار با اهمیت تلقی گردیده و کارشناسان آمریکایی سرگرم مطالعه درباره دست‌آورد تازه شوروی هستند . به نظر کارشناسان آمریکایی‌دست‌آورد تازه شوروی از نقطه نظر نظامی حائز اهمیت فوق‌العاده است .

از دانشمندان محبوب استالین بود

« دانشمند دیوانه استالین » درگذشت

مسکو ـ یونایتدپرس ـ ترونیم لیسنکو یکی از هیاهو برانگیز ترین دانشمندان قرن حاضر که فرضیاتش در طول دوران فرمانروایی استالین حاکم برعلوم طبیعی شوروی بود در ۷۸ سالگی به درود زندگی گفت . روزنامه ایزوستیا ارگان دولت شوروی اعلامیه مختصری را که از طرف فرهنگیان علوم‌شوروی در باره مرگ لیسنکو صادر شده نقل کرده است . در این بیانیه اشاره‌ای به نظرات لیسنکو در باره وراثت‌که‌بعدا مورد نکوهش قرار گرفته و طرد گردیده است اشاره‌ای بچشم نمیخورد . طبق این اعلامیه درگذشت لیسنکوروز شنبه گذشته روی داده است .

لیسنکو رادرگذشته ازدانشمندان محبوب و مورد نظر استالین می‌شناختند و بطوریکه برخی از مورخان گفته‌اند وی مسئول و مسبب گسیل شدن بسیاری از دانشمندان مخالف رژیم استالینی به زندان ها و یا مغضوب قرار گرفتن بسیاری دیگر ازدانشمندان شوروی در سال های دوران وحشت استالین در دهه ۱۹۳۰ بوده است .

آزمایش های اتمی دو ابرقدرت

امریکاوشوروی همزمان بمب‌های اتمی منفجر کردند

لاس‌وگاس ـ یونایتدپرس ـ امریکا دیروز (سه شنبه) بمب اتمی جدیدی را مورد آزمایش قرار داد. این آزمایش در زیر زمین ودر محل آزمایشهای هسته‌ای دشت یوکا واقع در ۱۶۰کیلو متری شمال لاس‌وگاس انجام گرفته‌و قدرت بمب‌آزمایش شده کمتر از ۲۰ کیلو تن‌گزارش داده شده است . در سال جاری این سیزدهمین آزمایش اتمی اعلام شده امریکا و چهارمین آزمایشی است که از تاریخ امضای قرار داد مقدماتی منع آزمایشهای اتمی تاکنون انجام گرفته است. امریکا و شوروی در۱۹۷۴ هنگامیکه قراردادمذکور را امضاء میکردند موافقت‌کرده بودند که تمام آزمایشهای اتمی زیر زمینی را محدوبه استفاده از بمبهایی کنند که قدرت هریک از آنها کمتر از ۱۵۰ کیلو تن باشد .

سخنگوی اداره تحقیقات و توسعه انرژی درامریکا اعلام‌کرد که آزمایش روز گذشته موجب پراکنده شدن غبار رادیو اکتیو نگردیده و آزمایش بدون آنکه مسئله‌ای ایجاد کند در عمق۳۰۰ متری زیرزمین صورت گرفته است .

باشگاهی که در فاصله ۴۸ کیلو متری شمال محل آزمایش های اتمی زیر زمینی یوکا قرار دارد دیروز بر خلاف قاعده‌ای‌که تاکنون دراین موارد متداول بوده‌است تخلیه نشد و اشخاصی که در آن باشگاه حضورداشتند بعدا گفتند که زمین لرزه‌ای براثر انفجاربمب اتمی احساس‌نکرده‌اند. آخرین آزمایش اتمی زیرزمینی قبلی امریکا در اوت گذشته انجام گرفت و قدرت بمبی که‌در آن آزمایش منفجر شد بین ۲۰تا ۱۵۰ کیلو تن بود . هر کیلو تن برابر باهزار تن ماده منفجره تی‌ان‌تی است.

از سوی دیگر در سوئدموسسه لرزه نگاری اوپسالا گزارش داد که‌دیروزوقوع‌یک‌انفجار نیرومند اتمی رادر ناحیه سمی‌پالاتنیسک واقع در سیبری شوروی ضبط کرده است .

سخنگوی موسسه لرزه نگاری گفت انفجار نیرومند شوروی‌در دستگاه های موسسه ثبت شد و این یکی از نیرومندترین آزمایش های هسته‌ای شوروی بوده است .

برژنف که‌در پایان سفر یوگسلاوی‌به‌رومانی رفته است، دیدارهایی با چائوشسکو به عمل آورده و با وی پیرامون مسال مهم گفتگو و تبادل نظر کرده است . ناظران سفر جاری دبیر اول حزب کمونیست شوروی به رومانی را بسیار با اهمیت تلقی کرده‌اند .

از طرفی همزمان بودن سفر برژنف به بخارست با دیدار وزیر بازرگانی آمریکا خود موجب بروز شایعاتی گردیده است . زیرا مطبوعات رومانی سفر وزیر بازرگانی‌آمریکا را نیز با اهمیت تلقی می‌کنند . بسیاری از ناظران و مفسران میگویند هدف رومانی از استقبال‌باشکوه از وزیر بازرگانی آمریکا آنست که روی مشی مستقل خود در مناسبات این کشور با جهان خارج بخصوص غرب تاکید به عمل آورد .

عکس رادیویی آسوشیتدپرس

کارتر ـ فورد دیدار کردند

کی‌سینجر نماینده کارتر درخاورمیانه‌میشود

واشنگتن ـ خبرگزاری‌فرانسه ـ جیمی‌کارتر رئیس‌جمهوری‌منتخب امریکا گفت شخصی را به وزارت‌امور خارجه ایالات متحده انتخاب خواهد کرد که درمسائل بین‌المللی‌تجربه‌فراوان اندوخته باشد .

جیمی‌کارتر که پس‌از گفتگو بانمایندگان کنگره در یک مصاحبه مطبوعاتی شرکت‌کرده بود گفت‌نام کسانی که به پست های مهم وزارت امور خارجه ووزارت دفاع وغیره برگزیده می شوند . تا سه هفته دیگر فاش نخواهد شد کارتر گفت که در هیئت دولت جدید امریکاچهره های جدید و گروهی‌از شخصیت های سرشناس شرکت خواهند کرد .

وی تاکید کرد که به مسائل اقتصادی و بین‌المللی اهمیت بیشتری خواهد داد کارتر گفت یکی‌از هدفهای برنامه او در سال ۱۹۷۷توسعه‌اقتصادی کشور دست کم بمیزان شش درصد کاهش تعداد بیکاران درحدود یک و نیم‌درصداست.

نماینده تام‌الاختیار

از طرفی سناتور امریکایی ربیکوف که اخیرا ازخاورمیانه دیدن کرده بود دیشب گفت‌به احتمال‌زیاد کارترکی‌سینجر را بعنوان نماینده مخصوص تام‌الاختیار خود و به منظور ادامه تلاش های‌معطوف به‌حل بحران اعراب و اسرائیل‌به خاورمیانه‌خواهدفرستاد.سناتور آمریکائی حاضر نشد بگویدآیا کارتر از کی‌سینجربه عنوان کارشناس مسایل خارجی به خصوص خاورمیانه استفاده خواهد کرد یانه .

از سوی دیگر دیروز جیمی‌کارتر باجرالدفوردرکاخ سفید ملاقات کرد . ملاقات هنگامی به عمل آمد که کارتر وهمسرش برای‌بازدیداز کاخ سفید بسراغ فورد و بانوفورد رفتند .

آمریکا به الفتح اجازه نداد در واشنگتن دفتر سیاسی باز کند

واشنگتن ـ خبرگزاری فرانسه ـ سخنگوی وزارت امور خارجه آمریکا اظهار داشت در گفتگو های دیروز هنری کی‌سینجرباسفیراسرائیل مسئله‌گشایش‌یک دفتر اطلاعاتی سازمان آزادی بخش فلسطین در واشنگتن مورد بررسی قرار گرفت .

سخنگوی وزارت امور خارجه در این مورد تصریح کرد که بعقیده آمریکا هنوز زود است که‌بسازمان آزادی بخش فلسطین‌اجازه داده شود دفتری در واشنگتن بازکند با اینحال درخواست مقامات فلسطین که بوزارت‌دادگستری تسلیم شده و اگر جنبه قانونی داشته باشدبارزش خودباقی خواهد ماند .

سخنگوی وزارت امور خارجه آمریکا توضیح داد از هنگامی که درخواست قانونی تلقی شود هیچگونه مانعی برای بازکردن دفتر اطلاعاتی مقامات فلسطین در واشنگتن دربین نخواهد بود .

سخنگوی وزارت امور خارجه تاکید کرد که روادید یکی‌ازدو نفر فلسطینی که‌برای تهیه مقدمات گشایش این دفتر به آمریکا رفته بودند تمدید نخواهدشدزیرااو هنگام دریافت روادید آمریکائی از نیکوزیا محل تولد واقعی خود رافاش نکردهبود همین فلسطینی هفته گذشته آمریکا را بسوی‌بیروت ترک گفته است .

برای اعتراض به مصادره زمین‌ها

زمین‌داران وسرمایه‌داران مکزیک اعتصاب میکنند

مکزیکوسیتی ـ آسوشیتدپرس ـ بازرگانان و صاحبان صنایع مکزیک حداقل در ۳۰ شهر این کشور قراراست امروز (چهارشنبه) دراعتصابی که برای‌اعتراض به مصادره و تقسیم اراضی زمین داران مکزیک برپا خواهد شد شرکت‌کنند. در راس این‌اعتصاب ۲۸ هزار نفر از زمینداران‌قرار گرفته‌اند که دولت مکزیک زمین های‌آنان را مصادره کرده است. تابین روستائیان فقیر تقسیم‌کند

«کارلوس اسپارو»رئیس اطاق بازرگانی شهر « سیوداداو برگون» ویکی از رهبران اعتصاب‌دیروز اعلام کرد که پیوستن بازرگانان وصاحبان صنایع‌و کسبه مکزیک به‌اعتصاب‌زمینداران‌یکی‌از واکنش های تازه‌ترین حمله لوئیزاچهوریا رئیس جمهوری مکزیک به مالکیت خصوصی است و رئیس‌اچهوریا در طول موجودیت خود بطور منظم و از روی برنامه‌ای حساب شده به مالکیت و آزادیهای خصوصی و فردی تجاوزکرده است .

اعتصاب زمینداران و سرمایه داران مکزیکی‌هنگامی برپا میشود که رهبران سیاسی مکزیک‌مردم را دعوت به یکپارچگی کرده‌اند ووحدت ملی را برای غلبه بر بحران مالی کشور ضروری دانسته‌اند.

آمیزه‌ای از ۴ نوع دارو عمر بیماران سرطانی را طولانی ترمیکند

نیویورک ـ آسوشیتدپرس ـ آمیزه‌ای از چهار نوع دارو که بوسیله عده‌ای از پزشکان و پژوهشگران برای درمان زنان مبتلا به سرطان پیشرفته ناشی از سرطان پستان مورد استفاده قرار گرفته نتایجی ببار آورده است که اولین علایم آن برای طولانی تر کردن عمر بیماران مذکور بسیار نویدبخش است.

در تکنیک جدید سه نوع داروی ضد سرطان به داروی (بـ‌ث‌ژ) که برای تقویت‌سیستم مصونیت بدن بکار میرود علاوه میشوند. گروهی از پزشکان محقق که در بیمارستان آندرسن وانستیتوی سرطان هوستون (امریکا) کار میکنند گزارش داده‌اند که زنانی که ابتدا دچار سرطان پستان شده بودند و سپس‌بیماری سرطان در تمام بدن آنان گسترش یافته است پس‌از آنکه بـ‌ث‌ژ را همراه سه‌نوع داروی دیگر ضد سرطانی دریافت کردندمدتهای طلانی‌تری ازبیماری فراغت یافته‌اند و شانس آنها برای زنده ماندن بیشتر شده است.

دکتر«جردن گوترمان» وگروه ۹نفری همکاران وی ضمن‌گزارش تجارب خودکه‌در نشریه «مدیکال جرنال لندن» به چاپ رسیده گفته‌اند که البته عده زنانی که با روش جدید تحت درمان قرار گرفته‌اند محدود است وگزارشی هم که براساس این تجارب تهیه شده هنوز جنبه مقدماتی دارد.

بهر حال‌دریک گروه از زنانی که مبتلا به سرطان پیشرفته‌ناشی از سرطان پستان بودند استفاده از چهار نوع داروی موردبحث سبب شده است تا عده زنانی‌که مدتی‌بیش‌از۲۲ ماه پس ازتداوی بااین روش زنده مانده‌اند برابر باعده‌زنانی باشد که شانس زنده ماندن آنان کمتر از ۲۲ ماه بوده است .

بین سربازان تایلند وکامبوج زدوخورد ـ های خونین روی داد

بانکوک ـ یونایتدپرس ـ نیروی دریایی و تفنگداران دریایی و پلیس مرزبانی تایلند در جنگی که بین آنها و نیرو های خمرسرخ (کمونیستهای کامبوج) در مرز دو کشور روی داده است درگیری پیدا کرده‌اند . بطوریکه منابع پلیس تایلند گزارش داده‌اند در این زدوخورد که ازیکشنبه گذشته آغاز شده حداقل‌دونفر از خمر های سرخ کشته و دو نفر از نظامیان تایلندی نیز مجروح شده‌اند . جبهه جنگ در ۵۰۰ کیلومتری‌جنوب‌شرقی بانکوک‌ـ در مرز کامبوج قرار گرفته است . منابعی که از آنها نقل قول شده است گفته‌اند که خمر های سرخ در داخل اراضی تایلند شروع به ساختن ساخلو و تاسیسات نظامی کرده بودند و هنگامیکه به آنان اخطار شد که عملیات خود را متوقف‌کنند بطرف نیرو های‌تایلندی شروع به تیراندازی کردند .

دختر هواکوفنگ دربخش کشاورزی فعالیت می کند

توکیو ـ یونایتدپرس ـ جوانترین دختر هواکوفنگ رئیس جدید حزب کمونیست چین از شهر به روستا فرستاده شده است تا بطور دایم در یک بریگاد تولیدات کشاورزی کار کند .

خبرگزاری رسمی چین (شین‌هوا) گفته است‌که دختر کوچک رهبر حزب کمونیست چین را پس از فارغ‌التحصیل شدن از یک‌مدرسه‌عالی‌مستقیما به روستا فرستاده‌اند و این مطلب در اصل بوسیله روزنامه مردم ارگان حزب کمونیست چین فاش‌شده‌است در گزارش های‌روزنامه‌مردم و خبرگزاری شین‌هوا اسم دختر رهبرحزب کمونیست چین و یا روستایی که برای کارکردن به انجا فرستاده شده بچشم نمیخورد

نمایشگاه بین‌المللی تجهیزات بیمارستانی
ایران مد
۳ تا ۹ آذر ۲۵۳۵ شاهنشاهی
ساعت بازدید : همه روزه از ۱۰ صبح تا ۶ بعدازظهر
شرکت سهامی الکترومدیکال
جدیدترین و پیشرفته ترین تجهیزات پزشکی خود را در سالن شماره ۶ آلمان‌به معرض نمایش میدهد.
شرکت الکترو مدیکال معرف تجهیزات پزشکی کارخانجات نامبرده درزیر می باشد .
ـ تجهیزات رادیولوژی ، پزشکی هسته‌ای ، دندانپزشکی ، مونیتورینك و تراپی از کارخانجات زیمنس آلمان غربی .
ـ تجهیزات رادیولوژی ، پزشکی هسته‌ای ، مونیتورینك وتراپی از کارخانجات فیلیپس هلند .
ـ تخت های اطاق عمل از کارخانجات ماکت آلمان غربی .
ـ چراغهای سیالتیك اطاق عمل از کارخانجات هانا آلمان غربی.
ـ دستگاه های استریلیزاسیون از کارخانجات ام ـام ـام آلمانغربی .
ـ تجهیزات رختشویخانه از کارخانجات یونسکن آلمان غربی .
ـ تجهیزات افتا لمولوکی از کارخانجات هولرودل آلمان غربی .
خواهشمند است جهت بازدید تجهیزات فوق در سالن شماره ۶ غرفه شرکت الکترو مدیکال حضور بهمرسانند .

نامی جهانگیر درجوشکاری وبرش
ESAB
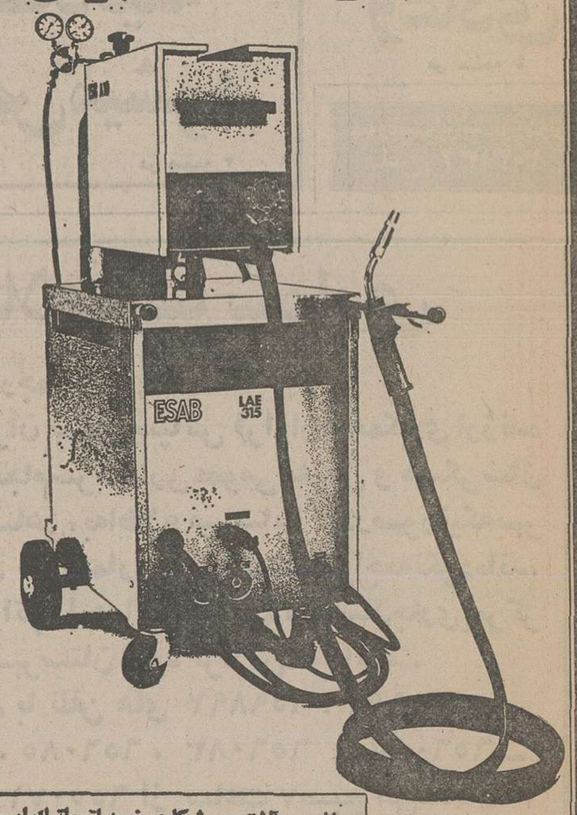

ماشین آلات جوشکاری نیمه اتوماتیك ایساب ایده‌آل‌ترین و آسانترین طریقه جوشکاری را ارائه میدهد.
از غرفه ایساب در نمایشگاه بین‌المللی ایران تولز در محل دائمی نمایشگاهها سالن شماره ۷ دیدن فرمائید. تاریخ نمایشگاه سوم آذر الی نهم آذر
شرکت ایساب. تهران : خیابان رودسر شماره۲۵ تلفنهای ۶۶۴۶۷۲ ـ ۶۶۱۶۷۸
ESAB

از ارزانی لیره انگلیس استفاده کنید
بهترین خرید از کاتالوك بزرك زمستانی
گیزانگلیس
«به‌آگهی صفحه ۲۰ مراجعه فرمائید »

اخبار کوتاه جهان

برخورد قطار

● والنسیا ـ اسپانیا ـ آسوشیتد پرس ـ دیروز براثر برخورد یک‌قطار مسافری بایک کامیون حامل تیرآهن۱۴تن‌کشته و ۵تن‌دیگر بشدت‌مجروح شدند.

این حادثه در محل‌تقاطع جاده باراه‌آهن ، در نزدیکی شهرک «ماسال‌فاسار» روی داد وسه واگن قطار خردولهشد. کامیون به دو نیمه شد ولی راننده آن فقط مجروح شد.

گوشت سك قدغن شد

● تایپه ـ رویتر گوشت سگ،که‌چینی‌هاعقیده‌دارند در برابر سرمای زمستان یکمقوی موثر است ، دیروز بنابر دستوردولت ازصورت غذای‌رستوران های تایوان حذف شد. هدف‌این دستور کاهش فعالیت دزدانی است که سگ های دزدی را به رستوران هامی‌فروختند.

آتش‌سوزی در موزه لنین‌گراد

● لنین‌گراد ـ یونایتدپرس ـ دیروز ، براثر بروز یک آتش سوزی دو ساعته‌در تالار طبقه بالائی موزه ارمیتاژ ٤ تن مجروح شدند ، ولی به هیچ یک از غرفه های آثار هنری این موزه که در جهان هنر شهرتی فراوان دارد آسیبی وارد نیامد .برای خاموش کردن این آتش سوزی ۸ کامیون آتش نشانی مجهز به نردبان های‌بلند وارد عمل شدند. از تالاری که آتش گرفت، برای‌سخن رانی‌و نمایش فیلم استفاده می‌شود .

کشف شبکه تروریستی

● تل‌آویو ـ یونایتدپرس ـ فرمانده نظامی تل‌آویو ، دیروز اعلام کرد که چهار شبکه چریکی سوری‌و عراقی رادر منطقه اشغالی غرب رودخانه اردن کشف و ٤٧ عرب مظنون را بازداشت کرده است ، ۳۸ تن از بازداشت شدگان . وابسته به یک شبکه چریکی عراقی هستند که در روستای تولکارم متمرکز بوده بقیه بازداشت شدگان با یک سازمان سوری که در نابلوس ، اورشلیم شرقی‌و حبرون شعبه هائی داشت ، ارتباط داشتند . از خانه های بازداشت شدگان تعداد زیادی سلاح و بمب و نارنجک کشف شده است . است .

سفیر بومدین

● الجزایر ـ رویتر ـ دیروز، حواری بومدین ، رئیس جمهوری الجزایر ، بمنظور یک دیدار رسمی از پیش اعلام نشده ، به لیبی سفر کرد . خبرگزاری رسمی الجزایر در این مورد گفت که سفر پرزیدنت بومدین بر اساس اصل «مشورت منظم بین دوکشور» صورت‌گرفته است .

منتشر شد :
تفسیری برسرخ وسیاه استاندال
تالیف : کریستین‌وپل لیدسکی
ترجمه : دکترمحمد تقی غیاثی
مؤسسه انتشارات امیرکبیر

ساعات جدید کار مطب
دکتر حسین خاکسار ـ دندانپزشك
خیابان خارك ضلع غربی تالار رودکی شماره ـ۵۷ تلفن ۶۶۵۵۴۲ ـ پذیرائی صبح۱۱½ـ ۸½ بعداز ظهر ۳½ ـ۷½ با تعیین وقت قبلی
آ ـ ۲۷۱۳۹

اخبار داخلی

۷میلیون پرسشنامه خانوار به ۱۵۰ کامپیوتر سپرده شد

صدها کارشناس آمار، مشغول بررسی جوابهای مردم شدند

همزمان باارسال آخرین پرسشنامه های سرشماری به ستاد سرشماری کل کشور ، استخراج ارقام حدود ۷ میلیون پرسشنامه خانوار بوسیله ۱۵۰ دستگاه ماشین‌محاسبات‌درمرکز آمار ایران شروع شد.

اعلام نتایج کامل سومین سرشماری عمومی نفوس‌ومسکن کشور همراه باجداول تفصیلی آنها یکسال طول میکشد .

برای اعلام کامل نتایج سرشماری کل کشور مرکزآمار ایران برای هرکدام از ۱۶۲ شهرستان کشور یک نشریه جداگانه منتشر میکند .

همچنین‌برای هریک از ۲۳ استان و فرمانداری کل کشور نیز یک نشریه تهیه و منتشر میشود .

تیراژ هریک از نشریات‌فوق بین ۴الی۵ هزار نسخه خواهد بود . درحال حاضر صدها کارشناس ومتصدی ماشین های محاسباتی در مرکز آمارایران مشغول استخراج ارقام و آمار های جمع‌آوری‌شده‌ازپرسشنامه های سرشماری هستند.

نتایجی که در پایان استخراج ارقام‌ازپرسشنامه‌های سرشماری اعلام میشود تعیین کننده عده افرادی که در هریک از مشاغل مشغول بکار هستند میباشد.

بغیر از تعیین عده افراد شاغل ونیروی فعال کشور ، چگونگی‌وسطح مدارک تحصیلی افراد نیز مشخص میشود . در نتایج بدست آمده میزان طلاق وازدواج‌درسطح‌کشوروهمچنین عده افراد هریک‌ازهانوار های ایرانی‌هم تعیین میشود .

در سرشماری امسال با گنجانیدن سئوالاتی در مورد مسکن،تعداد واحدهای‌مسکونی وهمچنین عده‌مستاجران‌ومالکان ایرانی نیز بدست می آید که خود کمک بزرگی برای برنامه ریزی درزمینه مسکن دربرنامه عمرانی ششم کشور است . ؟

در سومین سرشماری‌عمومی کشور برای اولین‌بار عده‌دقیق معلولین کشور باتعیین نوع معلولیت آنها نیز مشخص میشود.

براساس نتایج بدست آمده از ۹۸ درصد از پرسشنامه‌های سرشماری ، در سراسر کشور یک میلیون و ۵۷۰ هزار و۲۰۱ کارگاه وجود دارد و بیشترین آنها که ۳۳۲ هزارو۶۵۶ کارگاه است دراستان مرکزی است .

از مجموع کارگاههای‌گزارش شده کشور ۸۵۳ هزارو ۷۹۹ کارگاه درشهرها و ۸۱۶ هزارو ۴۰۲ کارگاه در روستاهاوجود دارد .

در سه مرحله

استخراج وانتشار نتایج‌کامل سرشماری عمومی کشور در سه مرحله برنامه‌ریزی شده است . مرحله اول آن که‌ارقام مربوط به جمعیت به تفکیک زن ومرد و تعداد خانوار بدست می آید ، ظرف چند روز آینده بطور کامل اعلام خواهد شد.

در مرحله دوم‌استخراج‌نتایج سرشماری ، اطلاعات دیگر سرشماری در مورد جمعیت ، سواد تحصیلات ، شغل،فعالیت و مشخصات مسکن و غیره بتفکیک استانها و فرمانداریهای کل کشور حداکثر تاچهارماه دیگرمشخص و اعلام خواهد شد .

در مرحله سوم ارقام مربوط به همه پرسشنامه‌های بیش از ۳۳ میلون نفر از جمعیت کشور توسط ۱۵۰ دستگاه ماشین ضبط اطلاعات بتدریج پس از استخراج ماشینی انتشارخواهد یافت .

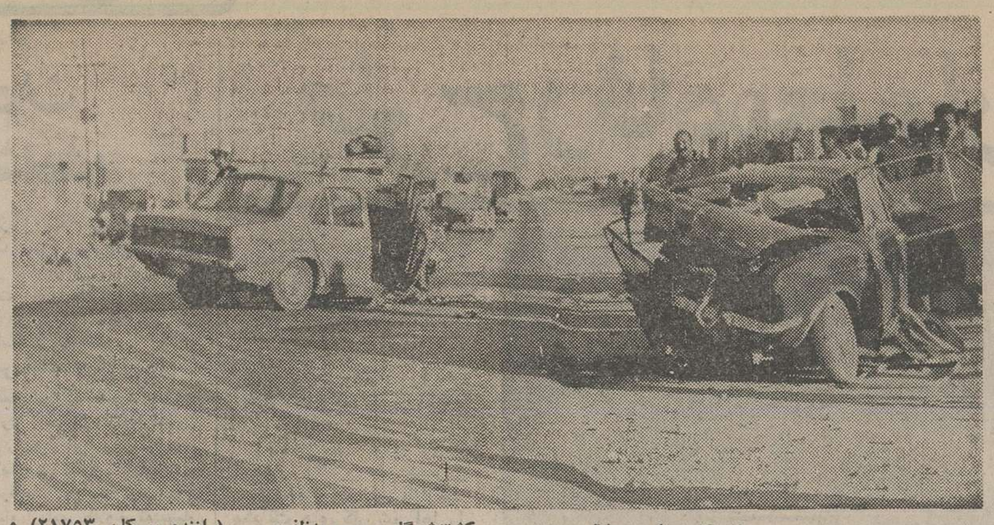

برانندگی عباس جلالی در مدخل شهر کاشان‌روی داد. کشته‌شدگان معصومه‌ظفری ۳۰ ساله همسر عباس جلالی (راننده پیکان ۲۱۷۵۳) و مهین متولی ۲۷ ساله بودند.

۲زن دراین حادثه کشته شدند

کاشان ـ خبرنگاراطلاعات عکس صحنه‌ای از حادثه خونین راه نطنز ـ تهران را نشان می‌دهد که طی آن دو نفر کشته و ۸ نفر بسختی اسیب دیدند.

حادثه دیروز در برخورد پیکان ۴۶۶۹۵ـ تهران ـ ع برانندگی حسین تقوی با پیکان ۲۱۷۵۳ ـ تهران ج‌ـ

بااستفاده‌ازدستگاه‌رادیولوژی‌کامپیوتری که‌درمرکز پزشکی رضا پهلوی نصب شده

ضایعات سرطانی دریک دقیقه مشخص میشود

اولین دستگاه رادیولوژی کامپیوتری در ایران شروع بکارکرد .

این دستگاه غددسرطانی را در مراحل اولیه تکوین و ضایعات مغزی‌ومحل‌خونریزی های ناشی ازسکته یاضربه مغزی را در یک دقیقه عکسبرداری و مشخص میکند . دستگاه کامپیوتری مزبور آخرین پدیده رادیولوژی پزشکی است که بتازگی به‌ایران آورده شده است .

امروز اطلاع حاصل شد که قسمت رادیولوژی مرکز پزشکی رضا پهلوی به آخرین دستگاه رادیولوژی کامپیوتر (سی‌تی) مجهز گردیده است. این دستگاه‌قادرخواهد بود که ضایعات بسیار کوچک را در مراحل اولیه نشان دهد و حتی خون‌ریزی های بسیار محدود را در مدت یک دقیقه مشخص کند .

به عبارت دیگر باعکسبرداری بوسیله این دستگاه آزمایشات دیگر پزشکی جهت تائید نظریه پزشک احتیاجی نخواهدبود.

درحال حاضر ماشین‌آلات‌دستگاه مزبور نصب شده است و بزودی بهره‌برداری از آن شروع خواهد شد .

یک مقام مرکز پزشکی رضاپهلوی دراین مورد توضیح داد : دستگاه مزبور توسط یک تیم پزشکی که در حال حاضر در انگلستان سرگرم مطالعه و فراگیری طرز کار آن هستند اداره خواهد شد . بااین کامپیوتر میتوان تمام ضایعات مرضی مادرزادی بسیار جزئی را و یا غددسرطانی خیلی کوچک را که بیش از چند میلیمتر قطرندارد ودر مرحله اولیه رشد است تشخیص‌دادتاجراح،بلادرنگ برای برداشتن آن اقدام کند.

خوانندگان و مجموعه ۲۸ هزار روز

آقایان : غلامرضا دانیالی (تهران) کامبیز ص‌ه(اصفهان) محمد نوروزی (کرمانشاه) عباداله آبادی (بندرشاه) محمود غازی (خرم‌آباد) احمد محمدپور (اردبیل) مهندس‌علی سالکی (اراک) باقربقائی (تهران) سید حسین میر ابراهیمی (قم) وعباس عصار (تهران) نامه هایتان رسید . با تشکر از شما نامه‌ها بمسئولین مربوطه درهیات تحریریه ۲۸ هزار روز سپرده شد.

● در صفحات امروز (از ۶۵۷ تا ۶۶۰) ادامه مطالب برگزیده اطلاعات در سال۱۳۲۲ ادامه یافته و در شماره های آینده نیز به روال همیشگی بازهم ادامه خواهد یافت .

● همه روزه از ساعت ۴تا ۷ر۵ بعدازظهرتلفنهای۳۲۸۶۲۸ و ۳۲۸۶۲۷ به پرسش های‌شما در مورد محتوا، مطالب و عکسهای مندرج در صفحات۲۸ هزار روز پاسخ میدهد.

● تلفن های ۳۲۸۲۸۲ و ۳۲۸۴۰۵ نیز همه روزه‌ازساعت ۸ صبح تا۸ شب برای نحوه تهیه شماره های‌کسری وارسال روزنامه به نشانی هائی که مایلید شما راراهنمائی میکند.

فروش تعمیرگاه
مجهز ومجازاتومبیل
۹۵۵۷۴۱

دکتر علاء مدیرعامل مرکز انتقال خون :

بیمارستانها حق ندارند برای تزریق خون پول بگیرند

بیمارستان ها در مقابل تزریق خون‌به بیماران ، حق دریافت هیچگونه وجهی راندارند .

براساس طرحی که در دست تهیه است مسئولان بیمارستان هائی که در آنها مبادرت‌به‌خون فروشی شود، تحت تعقیب قرار میگیرند.

دکتر فریدون علاء مدیرعامل مرکز انتقال خون ضمن اعلام این مطلب یادآور شد که بعضی‌از پرستاران بیمارستان ها بانحوه تزریق خون آشنائی ندارند و باید تحت آموزش لازم قرار گیرند.

وی که‌در جمع مدیران‌بیمارستان های دولتی‌و خصوصی در کلوپ شاهنشاهی صحبت میکرد، ضمن تشریح فعالیت‌های سازمان‌انتقال خون خاطر نشان‌ساخت که‌ماهانه حدود ۷ هزار واحد خون‌بوسیله مردم به‌این مرکز اهدا میشود بدون این که توقع دریافت‌وجهی وجود داشته باشد.

وی تاکید کرد از آنجا که خون مورد احتیاج بیمارستان ها بطور رایگان ازسوی مرکزانتقال خون در اختیار آنها قرار می‌گیرد ، بیمارستان ها نیز باید خون مورد نیازبیماررا بطورمجانی تزریق کنند.

دکتر علاء اضافه کرد: مدارکی در دست‌است که‌بعضی‌ازبیمارستان هابا‌آنکه خون مورد نیازشان را بطور مجانی از سازمان انتقال‌خون گرفته بودند، هر واحد رادرمقابل دریافت ۵ هزار ریال به حساب بیمار منظور کرده‌اند . برای جلوگیری از تکرار چنین عمل خلاف اخلاقی ،مذاکراتی باوزارت بهداری و به زیستی در جریان است تا طرحی برای تعقیب این قبیل بیمارستان ها تهیه شود. بیمارستان ها فقط حق دارند بابت «تعیین هم‌آهنگی خون به‌خون بیمار ۶۵۰ تومان از بیماردریافت دارند.

علاء متذکر شد: برخی پیشنهادات زیاد وگوناگونی برای جمع‌آوری خون می‌کنند، ازجمله چندی پیش طرحی دراین زمینه تهیه شده بود که براساس‌آن از هریك از افرادی‌که میخواهند گواهی رانندگی دریافت کنند میزانی خون گرفته‌شود، من‌اعتقاد ندارم که خون گرفتن اجباری باشد، برعکس باید حس عاطفی مردم رابرانگیخت زیرا ایرانیان ثابت کرده‌اند در زمانی که مسائل عاطفی مطرح میشود حاضرند حتی یکتاپیراهن خودرا هم‌بدهند.

بنابرهمین اصل است که‌باید یادآور شوم در ماه گذشته‌مردم ۷ هزار و ۶۲ واحد خون بطور رایگان به مرکز انتقال خون‌اهدا کرده‌اند.

رازربودن‌وقتل‌سردبیر مجله‌بحرینی فاش‌شد

بحرین ـ خبرنگار اطلاعات سه نفر به اتهام قتل عبداله مدنی سر دبیرو صاحب‌امتیاز مجله سیاسی «المواقف» چاپ «منامه» دستگیر شدند.

عبدالله مدنی سردبیر مجله «المواقف» صبح روز جمعه گذشته توسط چند نفر ربوده شد و بعدازظهر همان روز جسد بی‌جان او در گورستانی درنزدیکی «منامه»بحرین بدست آمد .

در اعلامیه پلیس و وزارت کشور بحرین متهمین بقتل «مدنی» یک سرباز وزارت‌دفاع کارمندی از اداره تلفن ورانده سابق وزارت بهداری بحرین معرفی شده‌اند ، در این‌اعلامیه نامی از آنان برده نشده است. همچنین پلیس و وزارت‌کشور بحرین ، متهمین به‌قتل سردبیر هفته‌نامه «المواقف» را وابسته به گروهی که فعالیت آنان در بحرین غیرقانونی و ممنوع است اعلام کرده‌اند.

یك قطعه زمین
بمساحت ۸۷۶ متر مربع (۱۹ × ۴۷)
واقع دربهترین نقطه شمیران بر خیابان اسفالته قیطریه
نقد واقساط
بفروش میرسد
طالبین با تلفن ۷۵۱۶۶۶ تماس بگیرند

شرکت تجارتی ومهندسی
شافایی
نماینده واحصاری مصنوعات سافاد
دفتر: شماره ۱۰ خیابان غزالی ـ ۴۲۷۲۱۶
فروشگاه: تخت جمشید نبش بهار ۷۵۰۰۲۲
(درشهرستانها نماینده خال سپیدپرید مرغ تنگ کن (ذوذنقای)

شرکت ریوناژ (بامسئولیت محدود) سازنده:
اسکلت فلزی، قفسه بندی انبار ۸۳۸۴۷۹

شنبه‌هاروز دنیای ورزش

کتاب انقلاب ایران بزبان ایتالیائی

سالوادوردینوومارى‌دینوناشران کتاب انقلاب شاه و ملت به زبان ایتالیائی در مصاحبه‌ای با خبرنگاران ایرانی درباره انگیزه های خود در انتشار آن بزبان ایتالیائی سخن گفتند و یادآور شدند که کتاب انقلاب شاه وملت دهمین کتابی است که از طرف موسسه دینو انتشار یافته است.

ناشران گفتند .. این موسسه تاکنون کتابهائی‌بانام خدا ، مسیح مرد، شهررم،ژول‌سزار، ناپلئون ، فرانکو، موسولینی ، وصیت‌نامه موسولینی و پاپ پل ششم منتشر کرده است .

سالوادور دینو دراین گفتگو اظهار داشت وقتی کتاب انقلاب شاه وملت را خواندم حس کردم که این کتاب فقط جنبه‌ملی‌نداشته بلکه حائز جنبه‌های‌عمیق بین‌المللی نیز هست زیرا محتوای کتاب نشان دهنده انقلابی است که در دنیای سوم به خوبی میشود از آن بهره‌برداری کرد. بهمین دلیل هدف من از چاپ و نشر این‌کتاب این بود که انقلاب شاه و ملت را به تمام دنیا بشناسانم .

در چاپ ایتالیائی کتاب‌انقلاب شاه و ملت پیشرفت های شگرف ایران براساس انقلاب اجتماعی شاه وملت بوسیله عکسهای‌برجسته نشان داده شده است .

سالوادور دینودریک کنفرانس مطبوعاتی درتهران گفت که برای تهیه این کتاب یک میلیون دلار خرج کرده است‌والبته‌امیدواراست این پول را ازطریق فروش این کتاب دردنیا بدست آورد . آقای سالوادوردینو بخاطر زحماتی که درراه تهیه این کتاب بصورت یک اثر هنری و نفیس انجام داده مفتخر بدریافت نشان سلطنتی گردیده است و قرار است‌موسسه دینو کتاب دیگری بهمین ترتیب‌از کتاب ماموریت برای وطنم تهیه کند

گروه‌پزشکی برزویه
برای خدمت در بیمارستان قدس اراك بتعدادی‌متخصص باحقوق‌ومزایای‌چشمگیر بشرح زیر نیازمند است :
ـ متخصص چشم پزشکی یك نفر
ـ متخصص رادیولوژی یك نفر
ـ متخصص امراض داخلی یك نفر
ـ متخصص بیهوشی یك نفر
ـ متخصص جراحی مغز و اعصاب یك نفر
ـ تکنولوژیست یا تکنیسین پاتولوژی ۱ نفر
ـ تکنولوژیست یا تکنیسین علوم آزمایشگاهی ۲ نفر
ـ تکنولوژیست یا تکنیسین‌رادیولوژی ۲ نفر
ـ ماما دو نفر
داوطلبین برای کسب اطلاع بیشتر همه‌روز غیر از روز های تعطیل از ساعت ۹صبح‌تا ۸بعداز ظهر می توانند به تلفن های ۶۸۵۳۷۸ و ۶۸۱۶۴۱ مراجعه نمایند .
آـ۲۷۴۹۰

اطلاعات ونیازمندیهای عمومی

نرخ ارز

یک دلار امریکا ۷۰ر۷۵ ریال . یک لیره انگلیس ۱۱۶ر۶۵ ریال . یک مارک آلمان غربی ۲۹ر۶۵ ریال . یک‌فرانگ سوئیس ۲۹ر۲۵ ریال . یک فرانگ فرانسه ۱۴ر۲۵ ریال . یکصدفرانگ بلژیک ۱۹۳ر۸۵ ریال . یکصد لیر ایتالیا ۸ر۲۵ریال.

مسکوکات

ربع پهلوی ۷۰۰ ریال. نیم پهلوی۱۳۵۰ ریال یک پهلوی ۲۶۰۰ ریال. دو ونیم پهلوی ۶۵۰۰ ریال، پنج‌پهلوی۱۳۰۰۰ ریال.

تلفنهای ضروری

تصادفات راهنمائی و رانندگی ۳۳۳۳۳۳ـ ۳۴۳۴۳۴
ستاد مبارزه با گرانفروشی ۴۷ تا ۸۹۲۱۴۰ بیمه ایران (۲۴ ساعته) ۳۰۴۰۲۶ ـ ۶۴۳۰۱۴
کمیته ملی حمایت از مصرف کننده ـ ۸۵۴۷۴۷ ـ ۸۵۴۸۴۸ ۹۵۶۷۶۷
اطلاعات فرودگاه ۶۴۳۰۱۴
هواپیمائی ملی ۹۱۱۳۱۵ ـ ۹۱۱۳۱۴ ـ ۹۱۱۳۱۳ ـ
هواپیمائی ملی پرواز های خروجی ۶۴۳۰۱۳
۶۴۳۰۱۴ آتش نشانی تهران ۶۴۴۴۴۴ـ آتش نشانی شمیران ۲۷۷۷۷۲ و ۲۷۷۷۷۱
مرکز اورژانس ۶۶۹۹۹۱ و ۶۶۹۹۲۱
مرکز اطلاعات مسمومیت ـ ۹۲۶۶۰۰ ـ ۹۲۷۷۰۰ ـ ۶۶۹۹۲۱
مرکز مبارزه با خودکشی‌ـ مرکز اطلاعات و درمانگاه های آسیب دیدگان حوادث ۶۶۰۵۵۱

تلویزیون رنگی
فیلیپس
منطبق با هر سیستم پخش رنگی درایران
(پال ـ سکام ایرانی وفرانسوی)
PHILIPS
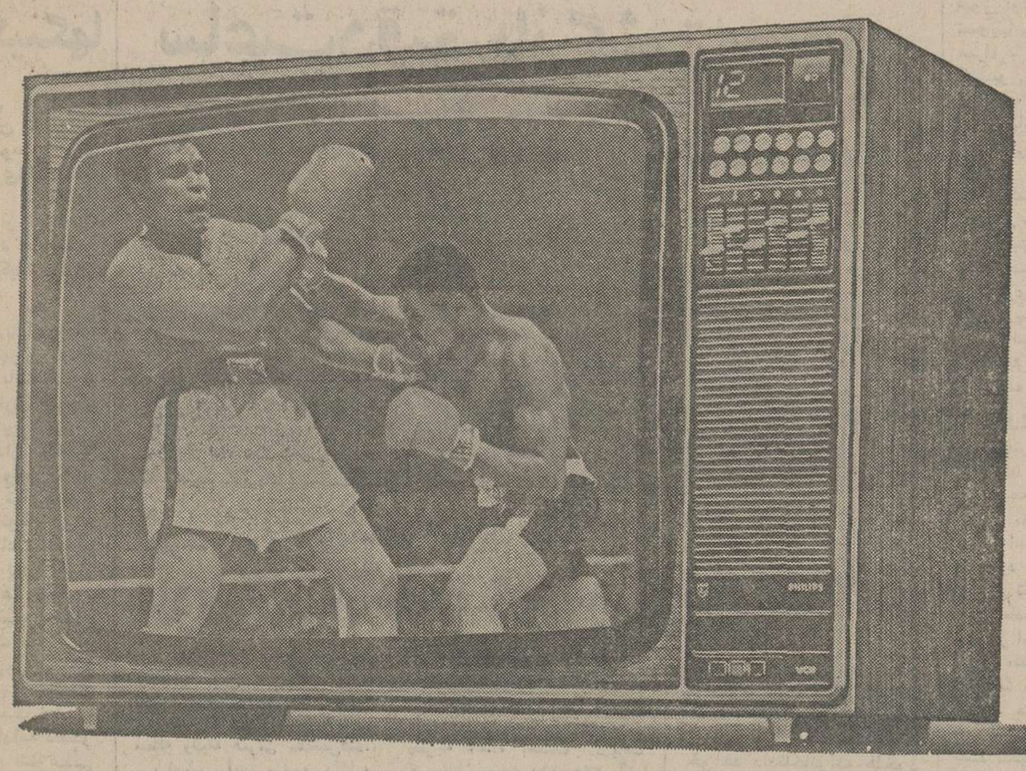
● ۲۶ اینچ
● تمام اتوماتیك
● باتضمین دوساله لامپ تصویر
● باتضمین شش ماهه کلی
فیلیپس باسرویس مجهز وفوری درسراسر ایران
دنیای رنگی فیلیپس واقعی تراست
PHILIPS
۳۵ـ۳۵۷

بالاتراز هاویلوکس رنگی نیست
هاویلوکس
معتبرترین نام درصنعت رنگسازی
اولین رنگ استاندارد شده ایران
35.H.9

اخبار داخلی

درشرفیابی حسنی مبارک:

پیام ویژه سادات تقدیم شاهنشاه شد

شاهنشاه آریامهر ساعت ۲۰ دیشب آقای حسنی مبارک معاون رئیس جمهوری عربی مصر را در کاخ نیاوران بحضور پذیرفتند.

در این شرفیابی که آقای اسمعیل فهمی نایب نخست‌وزیر و وزیر امور خارجه مصرنیز حضور داشت معاون رئیس جمهوری‌مصر پیام ویژه‌حضرت انورالسادات رئیس جمهوری عربی‌مصررا به پیشگاه شاهنشاه آریامهر تقدیم نمود.

دیروز هنگام ورود حسنی مبارک ،امیر اسدالله علم‌وزیر دربار شاهنشاهی ، معاون وزارت امور خارجه و سفیر مصر در دربار شاهنشاهی از وی استقبال کردند.

مصر آماده صلح است

حسنی مبارک نایب ریاست جمهوری مصر قبل ازظهر امروز تهران را ترک کرد . در فرودگاه مهرآبادحسنی مبارک اظهارداشت در شرفیابی دیشب بحضور شاهنشاه آریامهر علاوه‌برتقدیم‌پیام مخصوص پرزیدنت انورسادات رئیس جمهوری مصر بحضور ملوکانه ،با ایشان درباره آخرین تحولات اوضاع‌کنونی‌خاورمیانه وهمچنین مناسبات‌دوجانبه ایران ومصر گفتگو هائی انجام داده است . معاون ریاست جمهوری مصرکه دراین سفروسیله اسمعیل فهمی معاون نخست‌وزیر ووزیر امور خارجه کشورش همراهی میشد گفت سفر وی به تهران نشانه‌ای از حسن روابط تهران و قاهره بوده و منعکس کننده مناسبات برادرانه نزدیکی بین رهبران دوکشور استکه مایل‌اند درباره موضوعات مهم بایکدیگر تبادل نظر کنند.

معاون رئیس جمهوری مصر که قبل‌ازورود بتهران ازبحرین وکویت دیدن‌کرده بود در پاسخ به‌این سئوال که آیا مصرآماده آغاز فعالیت های جدیدی جهت استحکام صلح در خاورمیانه‌می‌باشد اظهار داشت مصر همیشه آماده است تا در کنفرانس ژنو با اسرائیل به مذاکره بنشیند ، یک مقام مصری که‌همراه معاون‌رئیس جمهوری مسافرت میکرد درپاسخ به سئوال دیگری اظهار داشت هم‌اکنون آنمسفر در خاورمیانه بسیار مساعد میباشد و برطرفین ذیعلاقه در حل مسئله خاورمیانه واجب است که اجازه ندهند ، این موقعیت مناسب‌ازدست‌برود.

نصیری مدال طلا گرفت

مسابقات قهرمانی وزنه‌برداری ارتشهای جهان که از روزگذشته در بغداد مرکز کشور جمهوری عراق آغاز شده در نخستین روز در دسته های مگس ـ خروس و پروزن انجام شد.

تیم ایران در اولین روز دو مدال طلا و یک مدال برنزبدست آورد .وزنه‌برداران فاتح ایرانی، عبارتنداز:

حسن نیکزاد در مگس‌وزن و حسن نصیری در خروس وزن‌که هردو تن صاحب عنوان قهرمانی شدند.

شیرخانی شرکت کننده دسته پروزن ارتش ایران بمقام سوم رسید. امروز مسابقات‌در وزنهای سبک ـمیان ـ نیم سنگین ومیان سنگین دنبال میشود و فردا در روز پایان این دوره مسابقه وزنه برداران دسته ۱۰۰ ،۱۱۰و بالای ۱۱۰ کیلو رقابت خواهند کرد .

تیم ایران که با ۱۰ شرکت کننده بمسابقات ارتشها رفته امید فراوانی دارد که در ردمبندی‌مقام های اول تاسوم جائی بدست آورد .

طرح رفاه معلمان بررسی شد

شورای شاهنشاهی آموزش دیروز در پیشگاه اعلیحضرتین تشکیل شد در سمت چپ آقایان پهلبد ،دکتر سمیعی ، دکتر نهاوندی ، دکتر امین و دکتر فرهنگ‌مهر و در سمت‌راست دکتر مجیدی ، دکترگنجی، دکتر شریفی ، خانم نجمیه‌وثوقی دیده میشوند

در پیشگاه شاهنشاه و علیاحضرت شهبانو دیروز دومین‌جلسه شورای‌شاهنشاهی آموزش‌در کاخ نیاوران‌تشکیل شد .

در این جلسه دو طرح در مورد تربیت معلم و رفاه‌معلم مطرح شد و مورد بررسی قرار گرفت .

در آغاز جلسه وزیر علوم‌و آموزش عالی و دبیر شورای شاهنشاهی آموزش گزارش پیشرفت های کار شوراها را بعرض رساند و از انجائیکه دبیرخانه‌شورا وظیفه دبیرخانه دائمی کنفرانس ارزشیابی انقلاب آموزشی را نیز عهده داراست ، گزارش پیگیری تصمیمات نهمین کنفرانس ارزشیابی انقلاب آموزشی نیز بعرض رسید .

سپس اولویت موضوع‌هائیکه با توجه به وظایف شورای شاهنشاهی آموزش بوسیله کمیته خاص‌تهیه شده و همچنین دوطرح در مورد تربیت معلم‌و نیز رفاه معلم که وسیله‌وزارت آموزش و پرورش تهیه شده مطرح گردید .

کوتاه‌کردن دوره متوسطه

طرح‌دیگر کوتاه کردن‌دوره متوسطه از چهار سال به سه سال که در هفتمین کنفرانس ارزشیابی انقلاب آموزشی توصیه شده بود و قبلا بتصویب شورای آموزش کشور رسیده بود مطرح و بررسی شد .

در پایان این جلسه روشهای کار شورا مورد بررسی قرار گرفت .

در جلسه دیروز وزیران فرهنگ و هنر ، آموزش و پرورش ، علوم و آموزش عالی ، وزیر مشاور و رئیس سازمان‌برنامه و بودجه‌رئیس دفترمخصوص شاهنشاهی‌رئیس دفتر مخصوص علیاحضرت شهبانو ، مدیر عامل سازمان رادیو تلویزیون ملی ایران‌و روسای چند دانشگاه‌و سازمان آموزشی حضور داشتند .

دوره ۳ ساله

خبرنگار ما نوشته است نظام جدید آموزش و پرورش ،دوره ابتدائی (مرحله اول تعلیمات عمومی) راه سال، دوره‌راهنمائی تحصیلی (مرحله دوم تعلیمات عمومی) را۳سال‌و دوره‌متوسطه را٤ سال تعیین کرده است .

در هفتمین کنفرانس رامسر توصیه شد مطالعاتی بعمل‌آید که دوره چهار ساله متوسطه به دو دوره ۳ ساله و یک ساله تبدیل شود که برنامه های‌دروس دوره یک ساله را شورای دانشگاه ها بنویسد و در حقیقت کلاس آمادگی مدارس عالی باشد ، ولی چندی پیش وزیر وقت آموزش‌و پرورش اعلام کرد چون شورای مرکزی دانشگاه ها در این‌زمینه اقدامی نکرده است و نظام جدید اینک به سال سوم رسیده است و تهیه کتاب و برنامه و ایجاد کلاس و تامین معلم برای کلاس چهارم لااقل یکسال وقت لازم دارد ، وزارت آموزش‌وپرورش تصمیم گرفته است کلاس چهارم رادنباله کلاس سوم اعلام کند . مقدمات ایجاد این کلاس را فراهم سازد و اگر در آینده شورای دانشگاه ها در اجرای توصیه کنفرانس رامسر تصمیمی بگیرد نخست در یک منطقه آزمایش خواهد شد و اگر نتایج‌مطلوب دهد تعمیم خواهد یافت .

طرح های رفاه

دکتر عبدالحسین سمیعی وزیر علوم و آموزش عالی و دبیر شورای شاهنشاهی آموزش در مورد طرح رفاه معلمان که‌دیروز در شورا مطرح شده است گفت طرح هائی‌ازجانب وزارت‌آموزش وپرورش بشورا داده شده است که مشغول بررسی هستیم و دیروز نیز مطرح گردیدوی‌افزود امسال در نیمسال دوم تعدادی دانشجو برای رشته های تربیت معلم ودبیر وسیله سازمان‌سنجش آموزش کشور انتخاب میگردد و مسئله دیگری که باید روی آن بررسی بیشتری بشود و آنگاه برای تصویب به شورا تقدیم شود جاذب نمودن رشته معلمی است که جوانان با علاقه دنبال این‌کار بروند و ارج معلم باید رعایت شود تا سبب علاقمندی جوانان باین‌کار فراهم گردد .

معماران در خدمت بساز و بفروشها قرار گرفته‌اند

لایحه نظام معماری درمجلس اصلاح خواهد شد ومقررات مربوط به نظام معماری آرشیتکت ها از مهندسان‌رشته های دیگر جدا خواهند شد .

این مطلب در جلسه‌انجمن آرشیتکت ها که ظهر دیروز در پارک هتل تشکیل شده‌بود بوسیله کامران‌دیبا عضو هیئت مدیره اعلام شد . در این جلسه ایرج پروین رئیس انجمن و دروبان‌دبیر انجمن و چند تن از آرشیتکت ها درباره‌مسائل مختلف مربوط به معماری صحبت کردند و ازجمله یکی‌از اعضای انجمن گفت :متاسفانه معماران درحال‌حاضر درخدمت بسازو بفروش‌ها قرارگرفته‌اند ودرحالی که معماری ازنظر کمی دچار توسعه و گسترش شده ، از جهت کیفی دچار فقر است .

درصورت داشتن پروانه پایان‌کار

خانه‌های مشمول ماده ۱۰۰ خراب نمیشود

در جلسه گروه پارلمانی مرکز که عصر دیروز در کاخ سنا و بریاست آقای جعفر شریف امامی تشکیل شد ، طرحهای ایجاد میادین بزرگ خواربار و ترمبار مورد بررسی‌قرار گرفت .

در همین جلسه که آقای ضیاءالدین‌شادمان وزیرمشاور و گروهی از مسئولان شهری شرکت داشتند ، ضمن گفتگو و مذاکره پیرامون مسائل و مشکلات مردم پایتخت ، در مورد تهیه مسکن برای افراد کم‌درآمد و همچنین اجازه تاسیس مدارس خصوصی تصمیماتی اتخاذ شد .

در مورد اصلاح وضع میادین ترمبار و خواربارو بررسی طرحهای درازمدت و کوتاه مدت مربوط به‌میادین اعلام شد که در اجرای این طرحها ، میادین موجودتوسعه خواهند یافت و چنانچه نواقصی داشته باشند برطرف میشود . ایجاد میادین‌بزرگ‌و مجهز در اطراف شهردر طرح درازمدت پیش بینی شده است.

در این جلسه ، ضمن‌بررسی وضع مدارس غیر دولتی قرار شد طرحی تهیه شود تا براساس آن بافراد صلاحیتدار اجازه تاسیس مدارس‌خصوصی داده شود . همچنین مدارسی که در گذشته بطور خصوصی اداره میشدند و دارای‌ضوابط تعیین شده از طرف وزارت آموزش و پرورش هستند بتوانند مانند گذشته از دانش آموزان ثبت‌نام بعمل آورند.

در جلسه گروه پارلمانی مرکز در مورد تامین مسکن برای افراد کم‌درآمد نیز مذاکراتی بعمل آمد و طرح جامعی را که در این زمینه تهیه شده بود در اختیار اعضای گروه گذاشته شد تا ضمن مطالعه و بررسی‌نظرات خود را در جلسه هفته آینده اعلام دارند . در همین جلسه تصمیم گرفته شد تا طرحی‌تهیه گردد که براساس آن به کلیه محضرها دستورداده شود تا از انجام تشریفات معامله و خرید و فروش خانه هائی که دارای پروانه پایان کار نیستند خودداری کنند و براساس همین طرح چنانچه‌با ارائه پروانه پایان کار و ساختمان تخلفی در ایجاد ساختمان مشاهده شود ، از این پس کمیسیون ماده ۱۰۰ آن ساختمان را خراب نخواهد کرد بلکه مهندس ناظرشهرداری تحت تعقیب قرار خواهدگرفت.

مشکل ترافیک تهران ومواد مخدر درسنا مطرح شد

مجلس سنا امروز جلسه علنی داشت دراین جلسه که ساعت۱۰ بامداد بریاست‌آقای مهندس جعفر شریف امامی تشکیل گردید لایحه دولت راجع به احکام مدنی‌برای شور اول بررسی و پس از تصویب برای رسیدگی شوردوم همراه با پیشنهادات رسیده به کمیسیون فرستاده شد .

● لایحه‌اجرای‌احکام‌مدنی‌رادولت در آبانماه سال گذشته بمجلس شورایملی تقدیم کرد و پس از دوشور و بررسی و تصویب این مجلس ـ در آغاز تعطیلات تابستانی مجلسین‌به سنا فرستاد . از گشایش اجلاسیه جدید ،این لایحه چندین جلسه در کمیسیون دادگستری و استخدام سنا مطرح شد و پس‌از رسیدگی و شور لازم با اصلاحاتی بتصویب رسید و گزارش شور اول آن امروز در جلسه علنی مطرح گردید.

مهمترین تغییر

از مهمترین تغییراتی‌که‌کمیسیون های سنا طی چندین جلسه در این لایحه بعمل آورد ماده ٦۷ آن در مورد صورت برداری اموال است که به آن اضافه‌شد (درمورد سهام واوراق بهادار نوع و تعداد و مبلغ آن) و در نتیجه ماده٦۷ باینصورت درآمد: مامور اجرا باید قبل از توقیف اموال منقول صورتی که مشتمل بروصف کامل اموال از قبیل : نوع ، عدد، وزن ، اندازه و غیره که باتمام حروف و اعداد باشد تنظیم نماید . در موردطلا و نقره عیار آنها هرگاه معین باشد و در جواهرات اسامی و مشخصات آنها و در کتاب نام کتاب و مولف و مترجم و خطی یا چاپی بودن آنبا ذکر تاریخ تحریر یا چاپ و در تصویر و پرده نقاشی خصوصیات و اسم نقاش اگر معلوم باشد ، در مصنوعات ، ساخت و مدل و در مورد فرش بافت و رنگ . در مورد سهام اوراق بهادارنوع و تعداد و مبلغ اسمی آن و بطور کلی درهر مورد مشخصات و خصوصیاتی که معرف کامل مال باشد نوشته میشود .

گویاترین تصویر

در نطقهای قبل ازدستور ابتدا سناتور ابراهیم نیکپور بااشاره بمصاحبه‌اخیرشاهنشاه آریامهر در آستانه‌روزفرخنده ٤ آبان و تشکیل کنگره‌بزرگ حزب رستاخیز ملت ایران‌گفت: تحقق بخشیدن به آرمانهای مقدس رهبر انقلاب که هدف نهائی آن تامین سعادت و تعمیم بهزیستی ملت ایران‌است جز از طریق کوشش بیشتر ـ کار بیشتر همراه با وجدانی آگاه‌تر امکان پذیر نخواهد بود .

سناتور نیکپور به سخنان خود افزود که برطبق یک منطق ساده اقتصادی رشد سریع ـ تمرکز ثروت طبقاتی را از لحاظ توزیع درآمد بهمراه دارد ولی باکمال‌غرور باید ادعا کرد که اصول انقلاب شاه و ملت از طریق اصلاحات اجتماعی از تمرکز ثروت تا حدی زیاد جلوگیری کرده ودرراه توزیع عادلانه‌تر درآمدها میان‌قشر های‌مختلف اجتماعی قدمهای‌موثری‌برداشته است .

ناطق افزود: منطق‌اقتصادی حکم میکند که یک ارتباط معقول و منطقی میان دستمزد و قدرت تولید بوجود آید و افزایش سطح‌دستمزد صرفا براساس افزایش میزان بازده کار گذاشته میشود .

مواد مخدر

سناتور دکتر جهانشاه صالح بعنوان قبل از دستوردرباره مضرات مواد مخدر ، کثرت اعتیاد و عدم اجرای صحیح قوانین مربوط ، به تفصیل سخن گفته ، اشاره کرد :از روزهای نخست امسال تاکنون ۱۱۸۵۰ نفر بجرم‌توزیع مواد مخدر ، اعتیادو موارد مربوط‌به آن توقیف شده‌اند. این نشانه آفتی است که گریبانگیر ما شده است .

جلوگیری از مهاجرت

سناتور دکتر محمد حسن‌مرشد نیز سخنران‌دیگر، پیش از دستور گفت : نتایج سرشماری نشان میدهد که جمعیت تهران به ٥ر٤ میلیون رسیده است . دولت برای جلوگیری‌از مشکلاتی که پیش خواهد آمد باید قطب های صنعتی و کشاورزی ایجاد کند و از مهاجرت بتهران ممانعت نماید .

نخست‌وزیر کاهش پستهارا از تشکیلات خودشروع کرد

در اجرای فرمان‌اعلیحضرت همایون شاهنشاه آریامهردایر بر ۱۵ تا ۲۵ درصد کاهش از سازمان وکادر وزارتخانه ها و سازمان های دولتی و صرفه‌جوئی در هزینه های اداری بدستور نخست وزیر از دو هفته قبل کمیسیونی‌در سطح عالی‌اجرای‌فرمان ملوکانه را درنخست وزیری بررسی‌و طرحی برای کاهش سازمان نخست وزیری و حذف پستها و کارمندان زائد تهیه کرد ـ که از امروز در سازمان‌نخست وزیری بموقع اجرا گذارده شده . در اجرای این طرح ٤ اداره کل ادغام گردید و ۲ پست مدیرکلی و یک پست معاون مدیرکلی حذف شد . همچنین ۳ دفتر از واحدهای نخست‌وزیری‌که کار آنها بهم نزدیک بود درهم ادغام‌گردید وتشکیلات آنها محدود شد . و ٤ پست بازرس نخست‌وزیر و۳ پست مشاور نخست‌وزیری نیز حذف گردید . به این ترتیب تشکیلات‌نخست وزیری به ٤ پست مدیر کلی محدود شد . در اجرای تصمیمات کمیسیون مزبور٤۲نفر ازکادر اداری نخست وزیری که به سن بازنشستگی رسیده بودند بازنشسته شدند .

۱۵ نفر از افراد کم‌کار از کار برکنار و یا آماده بخدمت شدند . ۸ نفر ماموران‌خدمت در وزارتخانه‌ها به وزارتخانه های خود برگشت داده شدند ٤۲ پست سازمانی نیز از تشکیلات نخست وزیری حذف شد و به این ترتیب جمعا ۲۲ درصد از کادر موجودنخست وزیری و سازمان آن حذف گردید وظایف کادر و پست های حذف شده به عهده کارمندان دیگر گذارده شد . همچنین دستورموکد در مورد صرفه‌جوئی درهزینه ها ومنع استخدام جدید به ادارات کل امور مالی و اداری نخست وزیری ابلاغ گردید .

۲۵۸ پست مهم درسازمان برنامه حذف شد

یک پست معاون و ۷ پست مدیر و ۲۵۰ پست سازمانی‌سازمان برنامه و بودجه حذف شد و عبدالمجید مجیدی وزیر مشاور و رئیس سازمان برنامه وبودجه اعلام کرد : وظائف واحد های حذف شده به‌سایر ادارات‌سازمان برنامه وبودجه در مرکز و یا استانها سپرده میشود .

همچنین بررسی هائی نیز در زمینه ادغام‌سایر واحد های‌اداری سازمان برنامه و بودجه جریان دارد که پس از این بررسی‌ادغام برخی از ادارات سازمان برنامه آغاز خواهد شد .

وزیر مشاور و رئیس سازمان برنامه اضافه کرد : به ادارات سازمان برنامه دستور داده شد که از هزینه های اداری مربوط به سال جاری باید حداقل‌پانزده در صد صرفه‌جوئی کنند .

وزیر مشاور و رئیس سازمان برنامه یادآور شد: تصمیمات فوق‌در پی‌دستورکاهش تشکیلات وزارتخانه‌ها وسازمان‌های‌دولتی وادغام سازمان های مشابه و اجرای سیاست عدم تمرکز اتخاذ شده است .

طبق تشکیلات فعلی سازمان برنامه، این سازمان دارای ۸پست معاونت می‌باشد که این پست ها عبارتست از معاونت امور هماهنگی، برنامه ریزی ، بودجه، فنی ، انفورماتیک ، آمار ،استانی کردن اعتبارات ، امور اداری و مالی .

نرخ پارکینگها

بقیه از صفحه اول

به محل احداث آن تجدیدنظر شود تا بخش خصوصی برای این‌نوع سرمایه‌گذاری‌تشویق‌شود اکنون به گفته کارشناسان امور شهری یکی از مشکلات بزرگ درراه بهبود ترافیک پایتخت کمبود پارکینگ‌برای وسائط نقلیه است .

بررسی دیگری نشان داده است که رانندگان‌تهران هرماه ٥ میلیون تومان بابت کمبود پارکینگ به شهرداری پول می پردازند .به این ترتیب‌که رانندگان به علت فقدان پارکینگ مجبور به توقف اتومبیل خود در حریم تابلوهای توقف‌ممنوع یادر پیاده‌روها و توقف دوبله هستند که روزانه باعث میشود تااز این‌گروه بیش از۱۵۰هزار تومان جریمه دریافت شود .

کارشناسان ترافیک معتقدند که کمبود پارکینگ در تهران باعث شده استکه‌روزانه دهها هزار اتومبیل برای پیدا کردن محل توقف بی هدف‌درخیابانها بحرکت کند خود ادامه دهندو همین مسئله باعث شلوغی بیشتر خیابانها بخصوص در معابر مرکزی‌تهران شده است.

این کارشناسان معتقدند که اگر مسئولان امر از محل جرائم مربوط به تخلف توقف ممنوع اقدام به ایجاد پارکینگ کنند ظرف ٦ماه مسئله کمبود پارکینگ درتهران‌منتفی خواهد شد .

بررسی دیگری‌نشان داده استکه‌تعداد پارکینگهای‌کنونی تهران برای شهری کافی است که‌دارای ۱۵۰ هزار وسیله نقلیه‌باشد ،حال آنکه اکنون تعداد اتومبیلهای تهران به یک میلیون دستگاه رسیده‌است وطبق پیش‌بینی های انجام شده تعداد آن‌تا آخر سال آینده به یک میلیون و ۵۰۰ هزار دستگاه خواهد رسید .

ساعت دقیق بازگشت حجاج بخانواده‌ها اطلاع داده میشود

جده ـ مهدی کاشیان ـ خبرنگار اعزامی اطلاعات به عربستان سعودی : سازمان اوقاف ، طبق برنامه‌ای که دردست تنظیم دارد ، از هفته آینده ساعت دقیق بازگشت حجاج را به خانواده های آنان اطلاع خواهد داد .

تا صبح امروز، بیش‌ازنیمی از زائران مدینه قبل ایرانی‌که برای زیارت مرقد مطهر پیامبر اسلام (ص) به مدینه رفته بودند ، خودرابه مکه‌رساندند تا با نزدیک شدن زمان‌برگزاری مناسک حج ، خود را برای انجام این مناسک آماده‌کنند. بقیه زائران مدینه قبل نیز ، ظرف امروز و فردا به مدینه انتقال‌مییابند تابتوانند بموقع در مراسم طوافو زیارت‌خانه خدا شرکت کنند .

زائران مدینه بعد نیز ، یکسره از جده به سوی مکه میروندتاپس‌از برگزاری‌مناسک حج ، برای زیارت مرقدپیامبر اسلام ، به مدینه بروند .

یك زائر سکته کرد

دیروز . یک زائر ایرانی‌به نام دکتر کاظم حاتمی ، با شنیدن خبر سکته همسرش‌در تهران ، خود نیز دچارسکته قلبی شد و بدنبال معالجات مقدماتی ، وی را به تهران انتقال دادند .

در حال حاضر ، حال‌زائران ایرانی بطورعمومی خوب‌است وجزچند مورد سرماخوردگی و آنفلوآنزا و خونریزی‌بینی، ناراحتی دیگری بین آنان‌دیده نشده است .

امسال ستاد عملیات حج اوقاف در فرودگاه مهرآباد ، ساعت دقیق بازگشت حجاج را به‌خانواده های‌آنان اطلاع خواهد دادتاخانواده هاخود را برای استقبال از حجاج آماده کنند . همچنین ترتیبی اتخاذ شده است تا حجاج پس‌ازورودبه فرودگاه‌مهرآباد، با اتوبوس هایی که از طرف سازمان اوقاف تهیه شده‌است به مسجد امام جعفر صادق(ع) انتقال داده شوند .

اطفای حریق

مدیرکل حج و زیارت نیز امروز اعلام کرد بنابه توصیه و همکاری سازمان دفاع غیر نظامی ، وسائل‌ایمنی واطفای حریق توسط سازمان اوقاف تهیه شده و از راه زمین به عربستان سعودی‌فرستاده شده است که در دو روز آینده به مکه خواهد رسید تا ازتکرار حوادثی‌نظیرحادثه آتش‌سوزی پارسال ، پیشگیری شده‌باشد.

گروهی ازمشمولان دیپلمه‌و عادی آذرماه بخدمت میروند

برنامه اعزام مشمولان عادی حوزه جنوبی‌ونیزگروهی ازدیپلمه های مشمول تهران امروز ازطرف منطقه وظیفه عمومی مشخص‌شد.

براساس این برنامه کلیه مشمولان دیپلمه تهران که‌روز۲۳ آبانماه دفترچه اعزام آنان برای آذرماه تمدید شده‌و یانشده‌است ودارای معدل ۱٤ر۳٤ الی ۱٤ر۰۱ هستند از روز ۱٦ آذر ماه‌سال جاری به‌خدمت اعزام خواهندشد.

این مشمولان خدمت وظیفه را در درجه سرباز عادی طی خواهند کردوبرای گذراندن دوره‌آموزش نظامی بمراکز آموزشی تهران‌و شهرستانها اعزام می‌شوند.

جزئیات اعزام این گروه از دیپلمه ها هفته آینده‌از طریق منطقه وظیفه عمومی ضمن‌صدور اعلامیه‌ای به‌آگاهی آنان خواهد رسید .

منطقه وظیفه عمومی امروز همچنین اعلام کرد که مشمولان عادی (کمتر از دیپلم) ساکن تهران که متولد یکی‌ازشهرستان های جنوبی کشور هستند و از حوزه جنوبی منطقه وظیفه تهران دفترچه آماده بخدمت دریافت کرده‌اند روزهای ۱٦ تا۲۲ آذر ماه جاری به‌خدمت اعزام می ـ شوند .

این مشمولان در صورتی که هنوز وضع خدمت خود را کاملا مشخص نکرده‌اند باید هر چه زودتر به منطقه‌وظیفه عمومی‌تهران مراجعه کنند تا دفترچه آماده به خدمت و برگ اعزام به‌آنان داده شودکه بتوانند در مراسم اعزام آذر ماه شرکت کنند در غیراین صورت غایب محسوب می‌شوند.

مشمولان عادی حوزه جنوبی که در روزهای ۱٦ تا ۲۲ آذرماه جاری به‌خدمت اعزام می‌شوند متولد سالهای ۱۳۲۳ تا پایان سال ۱۳۳٦ هستند ، محل اعزام مشمولان عادی نیز طی هفته‌آینده از طرف منطقه وظیفه عمومی طی صدور اعلامیه‌ای باطلاعشان‌خواهد رسید .

اخبار کوتاه

تلگرام‌تسلیت‌شاهنشاه به رئیس جمهوری فرانسه

حضرت والری ژیسکار ـ دستن رئیس‌جمهوری‌فرانسه‌ـ پاریس : با اندوه‌فراوان از خبر درگذشت جناب آندره مالرو اطلاع یافتم . فقدان آندره مالرو چه در فرانسه وچه در تمام جهان باتوجه به شخصیت بارز و ارزنده اشتهار جهانی او در زمینه فرهنگ عمیقا احساس‌خواهد شد .

خدمات بزرگ جناب‌مالرو بعنوان ادیب و سیاستمدار مشهور و مهم او در تقویت مناسبات فرهنگی میان ایران و فرانسه همچنان درخاطره مازنده و گرامی خواهد بود در این موقعیت تاثر انگیزما هم مراتب تسلیت عمیق و همدردی صمیمانه خود رابه ان حضرت و به ملت فرانسه ابراز می‌دارم .

محمدرضا پهلوی

شرفیابی سفیر نیجریه

شاهنشاه آریامهر آقای دانیل‌سمسان‌اوماتسون ، سفیر جدید نیجریه‌دردربارشاهنشاهی را مرکاخ جهان‌نما بحضور پذیرفتند دراین شرفیابی که وزیر دربار شاهنشاهی رئیس دفتر مخصوص شاهنشاهی ، معاون سیاسی وزارت امور خارجه رئیس کل تشریفات وزارت امورخارجه‌وآجودانهای لشکری و کشوری شاهنشاه آریامهر افتخار حضور داشتند سفیر نیجریه نامه های خودرا به پیشگاه معظم‌له تقدیم داشت.

رئیس انجمن شهرستان رشت

آقای پرویز گلستانی درجلسه انجمن شهرستان رشت بسمت رئیس این انجمن برگزیده‌شد. گلستانی مدیر عامل بانک گسترش خزر ودر طول مدت فعالیت این بانک توانسته‌است باخدماتی که به مردم استان گیلان نموده به عضویت و سپس ریاست انجمن شهرستان رشت انتخاب گردد.

گفتگوهای هیات بازرگانی استرالیا در تهران

اعضای هیات ۱۸ نفری بازرگانی استرالیا که برای انجام یك سلسله گفتگو های بازرگانی با مقامات بخش خصوصی به تهران آمده‌اند . دیروز با سناتور ضیائی‌رئیس اتاق ایران ملاقات‌و مذاکره کردند .

این گروه که‌بمدت ٥ روز در تهران توقف‌خواهند داشت، با معاونان وزارتخانه های‌امور اقتصادی و دارائی ،بازرگانی‌و صنایع‌ومعادن‌نیز بطورجداگانه ملاقات و گفتگو خواهند کرد. اعضای هیات مذکور متشکل از مدیران صنایع، بانکه ، حمل و نقل وبخش کشاورزی استرالیا هستند .

تنزل نرخ لیره انگلیسی

ارزش لیره انگلیس‌امروز ۲ ریال تنزل کرد و به ۱۱٦ر٦٥ ریال کاهش یافت. اما نرخ مارک آلمان غربی ۱۰ دینار وفرانک سوئیس ٥ دینار ترقی داشتند و به ترتیب به ۲۹ر٦٥ ریال و ۲۹ر۲٥ ریال افزایش‌یافتند . یکصد فرانک بلژیک نیز با ٦۰ دینار افزایش ۱۹۳ر۸٥ ریال شد . این تغییرات بدنبال تضعیف ارزش دلارو لیره انگلیس در بورس های مهم جهان پیش آمده است.

شهبانو به مصر رفتند

علیاحضرت شهبانو بعد از ظهر امروز بدعوت بانو جهان سادات همسر حضرت رئیس‌جمهوری‌مصر ، تهران رابقصد قاهره ترکخرمودند. علیاحضرت شهبانو در این سفر خصوصی چند روزه از آثار باستانی مصر دیدن میفرمایند .

انتصابات و ترفیعات در دانشگاه تهران

انتصابات و ترفیعات زیر در دانشگاه تهران صورت گرفت .

دکتر محمد صادق رجحان دانشیار تمام وقت علوم پایه پزشکی بمقام استادی .

دکترمحمد قضائی دانشیار تمام وقت پزشکی رازی بمقام استادی ، دکتر رضا معظمی دانشیار تمام وقت پزشکی پهلوی بمقام استادی ، دکتر محمود احمدزاده‌هروی‌استادیار تمام وقت فنی بمقام دانشیاری.

دکتر محمد جواد مراد اسحقی دانشیار تمام وقت کشاورزی بسمت مدیر گروه آموزشی گیاه پزشکی ، دکتر باقر قدیری اصلی استاد تمام وقت و رئیس دانشکده‌اقتصاد بسمت نماینده آن دانشکده در هیئت ممیزه .

دکتر ربیع‌بدیعی استاد تمام وقت دانشکده ادبیات و علوم انسانی بسمت‌نماینده‌آن‌دانشکده درهیئت ممیزه .

دریافت نشان

آقای محمود زواره‌ای مدیر کل ثبت منطقه مرکزی بدریافت یک قطعه نشان درجه ۳آبادانی و پیشرفت مفتخر شد .

کامیونها یکرنك‌میشوند

براساس طرح جدیدراهنمائی ورانندگی، کامیون‌های‌کمپرسی نمره تهران کمدر تهران‌بحرکت در می آیند باید حداکثر تا۱٥ آذرماه جاری ازلحاظ رنگ‌اتاق وبدنه‌متحدالشکل شوند .رنگ اتاق کامیون باید سبز و رنگ بدنه آن نارنجی باشد.

کامیونداران باید با مراجعه به اتاق اصناف و اتحادیه کامیونداران همچنین تا تاریخ یاد شده برای دریافت آرم و کارت شناسائی اقدام کنند در غیراینصورت وسیله نقلیه توسط ماموران انتظامی راهنمائی‌ازحرکت‌آنهاجلوگیری میشود.

مسابقه های قهرمانی ناشنوایان

ساعت سه بعداز ظهر روز شنبه آینده نهمین دوره مسابقه های قهرمانی ناشنوایان ایران با حضور شخصیت‌های‌ورزشی کشور در سالن ورزشی‌نصیری افتتاح خواهد شد . در این مسابقات سیصد قهرمان ناشنوا از یازده استان در دوازده رشته ورزشی شرکت خواهند نمود .

نهمین دوره مسابقه های قهرمانی ناشنوایان ایران مدت شش روز بطول‌خواهدانجامید

امروز و فردا قهرمانان ناشنوای سراسر ایران‌به‌تهران وارد و در مجموعه ورزشی آریامهر استقرار خواهندیافت.

انتصاب

بدستور آقای‌اسکندرفیروز معاون نخست‌وزیر و رئیس سازمان حفاظت‌محیط زیست، آقای هوشنگ مهدوی به سمت سرپرست اداره کل حفاظت محیط زیست استان مرکزی منصوب شد.

وزیرکار و اموراجتماعی در اتاق ایران گفت :

واحدهای صنعتی می‌توانند کارگر ازخارج استخدام کنند

مسائل و مشکلات صاحبان صنایع در زمینه های کارگری ، قانون تامین اجتماعی وامور بندر وراهها بعدازظهر دیروز باحضور سه‌وزیر در اتاق ایران بررسی شد .

در اجلاس دیروز اتاق‌ایران، ابتدا سناتور ضیائی رئیس اتاق ایران گفت: خوشبختانه‌درسالهای اخیر رشد سریع اقتصادی‌داشتیم وباید هم انتظار میداشتیم که‌با مشکلات خاصی هم که‌نتیجه این رشد استدروبرو شویم.

حل‌وفصل تنگناها

سپس منوچهر آزمون وزیر کارو‌امور اجتماعی اظهار داشت . مکانیزم حرکت در جامعه انقلابی ما عبارت ازاین است که همه نیروهای اجتماعی، دریك سطح بالاتر ملی و سیاسی و اجتماعی تجهیز شوند تاتنگناهای ما حل وفصل شوند. ما درسالهای‌اخیر بوشتابی حیرت‌انگیز دست بکار صنعتی شدن کشورم شدیم و در ساختن این جامعه‌فرصت نداشتیم به‌همه مسائل بیاندیشیم‌ودر مورد پاره‌ای از مسائل زیاد ضرورت آنها را احساس نمیکردیم برای اینکه می‌شد از مسائل جزئی برای رسیدن بمرحله پیشرفت‌و تکامل گذشت‌و از بسر ری کمبود ها چشم پوشی کردیم در نتیجه کمبود های فعلی آشکار شد .

وزیر کاردر پاسخ یکی‌ازصاحبان صنایع که‌گفت : مادر صنایع ٦۰ هزار کارگرمتخصص کمبوددارایم تاکید کرد، به‌بخش خصوصی‌طبق ضوابطی اجازه داده میشودکمبود کارگر متخصص خودرا از خارج وارد کند تااین مشکل برطرف شود .

در این اجلاس دکتر لك ، محمود رضائی، دکتر بنکدارپوره فرمان آرا وعلاقمند مسائل و مشکلات صاحبان صنایع رامطرح کردند .

سرپرست سابق حج بازداشت شد

چون اطلاعاتی در مورد بی‌ترتیبی و سوء استفاده در امر تعیین مدیران گروه حج واصل شده بود به دستور آقای نخست‌وزیر فورا بازرسان نخست‌وزیری‌موضوع را تحقیق و گزارش امر را برای تعقیب و مجازات مسئولان به‌دادگستری ارسال نمودند .

متعاقب ارسال این گزارش دادسرای دیوانکیفر در چند روز گذشته از متهمان بازرسی بعمل آورد و درنتیجه ایرج گلسرخی مدیر کل سابق حج‌و زیارت پس از ۲۰ ساعت بازجوئی باتهام اخذ رشوه‌از طرف بازپرس دیوانکیفر بازداشت و زندانی گردید . همچنین شخصی بنام ایرج مستوفی که گفته میشددر این مورد با ایرج گلسرخی‌همکاری داشته و ٤ نفر دیگر که در این کار مداخله داشته‌اند بازداشت گردیدند .

اتهام ایرج گلسرخی اینست که از تعدادی افراد مبالغی رشوه دریافت نموده تا آنهارا بسمت مدیر گروه حج تعیین نماید . بازجوئی و تحقیقات از متهمین ادامه دارد .

خاطره‌ای تلخ از ۲۳ سال پیش

از حج سفته‌ای تا حج بدون گذرنامه

حاج ابوطالب یزدی را در مکّه گردن زدند

دو روز دیگر پل هوائی تهران- جده بسته میشود، و خیل عظیم زائران خانه خدا می‌روند تا بااحرام بستن ، طواف کعبه وانجام سایر مناسک حج به سلک حاجیان درآیند.

سفر به عربستان سعودی‌و انجام مناسک حج که اینکه‌به مدد تکنولوژی و هواپیماهای سریع‌السیر آسان شده ، در گذشته بسیار دشوار و پر مخاطره بود. گزارشی از سیر تحول سفر حج ایرانیان تهیه کرده‌ایم که میخوانید.

قبل از سال ۲۵۰۰ شاهنشاهی (۱۳۲۰ شمسی) زوار ایرانی با وسائل ابتدائی ، آنروز ازطریق بغداد و گروهی از راه بیروت بحج مشرف میشدند، و تعدادآنان نیز بعلت دشواری سفر انگشت شمار بود.

پس از شهریور ۲۰، تعداد حجاج ایرانی سالانه به یک‌هزار نفر بالغ میشدکه‌در شرایط‌بهتری نسبت بگذشته بحج مشرف‌میشدند و از طریق بغداد و کویت بجده میرفتند.

در سال ۱۳۲۲ بعلت حدت و شدت جنگ‌بین‌الملل‌دوم و آشفتگی اوضاع، عده‌ای از طریق‌احتکار ارزاق عمومی وفروش کالا بچند برابر قیمت خرید، در ردیف سرمایه‌داران قرار گرفتند وبرای استغفار و آمرزش گناهان راهی خانه خدا شدند وباین ترتیب یک باره تعداد زائران ایران به ۲۵ هزار نفر افزایش یافت که اکثرا بااستفاده از وضع آشفته ناشی از جنگ بدون گذرنامه از طریق کویت ویاراه آبی خلیج فارس‌به مکه مشرف شدند.

اما در همین سال بود که حاج ابوطالب یزدی در حین طواف خانه خدا براثر فشار جمعیت حالش بهم خورد و حالت تهوع باو دست داد.آن مرحوم از ترس اینکه مبادا محل طواف را آلوده کند ، حوله احرام را از کمر بالازده ودر آن شکوفه کرد ولی‌همین امر سبب جلب توجه شرطه‌ها شد واو را بشرطه خانه جلب کردند. دونفر از دشمنان آن روز ایران هم بعنوان شاهد گواهی دادند که این مردقصد آلوده کردن خانه خدا راداشته است.

دادگاه شرع کشور عربستان سعودی که‌تشریفات دادگاههای عمومی را ندارد پس ازشنیدن گواهی گواهان حکم اعدام ابوطالب یزدی را صادر کردو این انسان وارسته بامداد روز بعد در میان بهت و حیرت زائران در میدان مکه گردن‌زده شد.

گزارش از: دکتر ابوالقاسم مشیری

قطع رابطه

بدنبال این ماجرا روابط سیاسی ایران وعربستان‌سعودی قطع شد و آیت‌اله سیدابوالحسن اصفهانی مرجع تقلید شیعیان ، حج را برای ایرانیان تحریم‌کرد وباین ترتیب تا سال ۱۳۲۷ حتی یکنفر از ایران بحج مشرف نشد واین امر میرساند که مسلمانان ایران تاچه حد بمراجع تقلید خود اعتقاد دارند و حکم آنان را که جانشین امام‌اند برای خود لازم الاجرا میدانند.

در سال ۱۳۲۷، براثر مذاکرات سیاسی ودیپلماسی ابرهای تیره از آسمان دو کشور ایران و عربستان سعودی کنار رفت و مجددا روابط سیاسی بین دو کشور برقرار شد و حمزه غوث سفیر عربستان سعودی بتهران آمد وباتلاش وی قرار شد که حجاج ایران مانند گذشته بحج مشرف شوند.

لذا در آنسال پس از یکدوره فترت وفریضه حج، کاروان‌ایران، مرکب از ۳ هزار نفر همراه دو تن از علمای اعلام (حضرت آیت‌اله سید محمد تقی‌خوانساری وحضرت آیت‌اله حاج‌میرزا عبداله چهل ستونی) از راه زمین بجده عزیمت کردند و ۱۰۰ نفری هم در معیت حضرت آیت‌اله بهبهانی باهواپیما از طریق بیروت‌بزیارت خانه خدا رفتند.

در این سال مرحوم صدرالاشراف بسمت امیرالحاج ورائد سفیرفعلی شاهنشاه آریامهر در عربستان سعودی بعنوان معاون امیرالحاج بمکه مشرف شدند.

در سالهای بین ۲۸ و ۳۱تعداد زائران حج از دوهزار نفرتجاوز نمیکرد زیرا کشور دچار مضیقه ارزی شده بود ولذا دولت وقت اجازه نمیداد همه متقاضیان‌بحج مشرف شوند.

در سال ۱۳۳۲ امر حج از وزارت کشور منتزع وبوزارت امور خارجه سپرده شد وکاروان ایران مرکب از ۳ هزار نفربحج مشرف شدند و آقای ابوالفضل حاذقی‌بعنوان‌امیرالحاج سرپرستی کاروانهای ایران را عهده‌دارشد.

در آنسال حجاج ایرانی در حین انجام مناسک حج خبر مسرت بخش قیام ملی ۲۸ مرداد را شنیدند واین خبر در میان زائران چون غرش رعد پیچید و همه از پیروزی‌های ملت ایران ابراز شادمانی میکردند و دریک اجتماع مذهبی ضمن اجرای‌مراسم دعا و نیایش این پیروزی را مورد ستایش قرار دادند.

حج سفته‌ای

درسال ۱۳۳۳ تصمیم‌گرفته شد امور حج درکمیسیونی‌بنام‌کمیسیون حج متمرکز گردد و آقایان سلطان حسین رخشانی ، مشیرالسلطنه ، سید ذبیح‌اله ملکپور وابوالفضل حاذقی از جمله اعضای این کمیسیون بودند و آقای اسمعیل‌نیا نیز به نمایندگی از طرف وزارت امور خارجه بعنوان حسابدار در کمیسیون حج شرکت میکرد.

باین ترتیب شالوده بوجود آمدن کاروانهای حج دراین سال پی‌ریزی شد و به ۳۰ نفر از پیش‌کسوتان اجازه داده شد که زائران را باکاروان بحج ببرند .

کاروانهای حج بسه گروه درجه۱ـدرجه۲ـدرجه۳ـتقسیم‌شده بودند و نرخ حج بستگی بتوافق طرفین داشت و حمله‌دار هرچقدر زورش میرسید از متقاضی پول میگرفت و اگر او پولی در بساط نداشت چک و سفته‌هم قبول میشد و باین ترتیب حج سفته‌ای‌هم رایج شد.

بافتوای آیت‌اله اصفهانی ایرانیها ۵ سال به حج نرفتند

آقای عبدالوهاب اقبال تولیت فعلی آستانه قم که در سالهای ۲۹ـ ۳۸ ـ ۳۹ و ۴۲ بعنوان امیرالحاج بحج مشرف شده بود خاطرات جالبی ازاین‌سفرروحانی دارد .

ایشان باوجود عارضه کسالت دریک مصاحبه کوتاه گفت : درآن سالها اعضای سرپرستی حج‌جمعا ۴۰ نفر بود و تعداد زائران‌هم در سالهای ۳۹ و ۴۲ از ۲۰هزار نفر تجاوز میکرد.

همه ساله یک هیات پزشکی بسرپرستی دکتر محسن امید ویا صاحبمنصب دیگری از وزارت بهداری بعربستان سعودی اعزام می‌شد و برای درمان بیماران‌اقدام میکردو در آن سالها بسرپرست هیات پزشکی دستور دادم هر مسلمانی از هرکشوری به مراکز درمانی مراجعه کرد بدون توجه برنگ پوست و ملیت او باید معاینه و مداوا شود.

درآنسالها گم شدن زائر یک موضوع لاینحلی‌شده‌بود بطوریکه اکثر زائران گم میشدند و باین سبب دستور دادم اسامی کلیه حجاج روی‌لباس‌آنان نوشته شود.

آقای اقبال افزود . متاسفانه بعضی از حمله‌داران بزائران اجحاف میکردند و اکثرا بین زائر و حمله‌دار کشمکش وجود داشت ولی‌ازهیات سرپرستی کاری ساخته نبود. بخصوص که‌اکثرا پول خود راگم‌میکردند و یا سارقین‌سابقه‌دار جیب زائران را میزدند و زائر از هیات سرپرستی انتظار داشت باو کمک شود . لذا درسال بعدتصمیم گرفته شد هرمتقاضی حج مبلغ ۱۰ هزار ریال در بانک بحساب مخصوص تودیع کند تاچنانچه در عربستان احتیاج داشت‌این‌پول در اختیار او گذارده شود.

گرچه تصمیم بسیار بجا و عاقلانه بود ولی همین امر مشکل دیگری برمشکلات سرپرستی افزود باین معنی که متجاوز از ۲۰هزار نفر زائر همه و همه از سرپرستی تقاضا داشتند مبلغ ۱۰ هزار ریال ودیعه به‌آنان‌بازگردانده‌شود و این موضوع خود مشکل بزرگی برای سرپرستی شده بود . باین ترتیب بدولت وقت پیشنهادکردم که تعیین امیرالحاج وهیات سرپرستی‌لزومی ندارد بلکه سفیر ایران در جده میتواند بعنوان امیرالحاج خدمت کند واعضای هیات سرپرستی‌را هم خودش تعیین کند وازوزارت کشور ووزارت امور خارجه چند نفری راهم برای نظارت در کار حج دعوت کند .

تمرکز در اوقاف

درسال ۱۳۳۹ هنگامیکه احمد اقبال معاون وزارت امورخارجه بود پرونده حج از وزارت امور خارجه بوزارت کشور عودت داده شد و تاسال ۱۳۴۸ همچنان‌امر حج در وزارت‌کشوررتق‌وفتق‌میشد. در سال ۱۳۴۹ و ۱۳۵۰ این کار در اختیار شهربانی قرار گرفت و سال ۱۳۵۱ بموجب فرمان‌همایونی امر حج بسازمان اوقاف واگذار شد و تصویبنامه هیات دولت بشماره۳ـ ۵ـ۱۰۳رم در تاریخ‌دوم اردیبهشت ماه ۲۵۳۱ بسازمان اوقاف ابلاغ گردید .

در آن موقع دکتر منوچهر آزمون وزیرفعلی‌کاروامور‌اجتماعی معاون نخست‌وزیر و سرپرست سازمان اوقاف بود . او بلافاصله شورایعالی حج‌امرکب از معاونان وزارتخانه‌های خارجه ـ کشور ـ بهداری دادگستری ـ دارائی و یکی از معاونان شهربانی کشور ـ بانک مرکزی ـ هواپیمائی ملی ـ شیروخورشید سرخ،یکنفرروحانی، یکنفر ازمعتمدین و دونفرکارشناس تشکیل داد و سازمان دهی حج آغاز شد و ۳۱ هزار نفر متقاضی که از نظر تعداد بین کلیه سالهای حج مقام‌اول را داشت در ۳۹۰ گروه بطورمنظم بحج مشرف شدند و این حج به حج آزمون دربین زائران معروف شد .

سالهای ۵۲ و ۵۳ نیز به ترتیب با ۴۵ و ۶۵ هزار نفر زائر، حج اداره شد بطوریکه روزنامه لوموند پاریس درشماره ۲۰ژانویه ۱۹۷۵ خود حج ایران راستود و روزنامه الجمهوریه درشمارچهارم مارس ۱۹۷۵ خود نوشت (شایسته است مصر در تنظیم امر حج‌از روش ایران پیروی کند) .

سال گذشته نیز باتمام تلاشی که بمنظور برگزاری یک حج خوب شد متاسفانه آتش سوزی صحرای منی ، تمام کوشش‌ها را برباد داد ولهیب سوزنده‌آتش‌دامن اکثر حجاج کشور های اسلامی را شعله‌ور ساخت و خوشبختانه چادر های ایران بعلت دوربودن‌از صحنه آتش‌کمتر صدمه دیدند معذالک در این ماجرای غم‌انگیز عده‌ای جان خود راازدست‌دادند.

گروه تورهای ایران

برای آغاز سال

1977

تورهای بهتری پیشنهاد میکند!

تورآتن ۱۰روز ۴۶۰۰ تومان حرکت ۵دی

تورمدیترانین شاپینگ ۱۱روز ۵۳۰۰ تومان - رم - آتن حرکت ۵دی

تورلندن ۱۴روز ۶۶۰۰ تومان حرکت ۲دی

تورسه‌کشور ۱۵روز ۶۸۰۰ تومان - بارسلون - پاریس - لندن حرکت ۶دی

تورمراکزاروپا ۱۵روز ۶۸۵۰ تومان - پاریس - لندن - رم حرکت ۱دی

تورچهارشهر ۱۸روز ۷۸۰۰ تومان - رم - پاریس - لندن - هامبورگ حرکت ۲دی

تور دنیای جدید ۲۲روز ۱۴۳۵۰ تومان - نیویورک - برنالو (آبشارنیاگارا) واشینگتن - لاس‌وگاس سانفرانسیسکو - لوس‌آنجلس - لندن حرکت ۲۷آذر

G-۷۶-۲۵

گروه تورهای ایران همسفرشما، درگشت‌های کریسمس وژانویه

آژانس‌های مسافرتی گروه تورهای ایران برای تهیه بلط و رزرو جا

ارسی خیابان سپهبد زاهدی خیابان سپند تلفن ۹۰ـ۸۹۳۰۸۶
ایران‌تور خیابان نادرشاه‌جنب خیابان کامکار تلفن ۸ـ۸۳۴۳۱۷
اینترا خیابان ویلا شماره ۱۸ تلفن ۹ـ۸۲۴۸۵۸
ایران اکسپرس خردمند شمالی شماره ۱۳۵ تلفن ۳ـ۸۳۲۰۷۱
بلموند خیابان ویلا چهار راه ناصر تلفن ۸ـ۸۹۴۲۷۵
پرسپولیس خیابان ویلا شماره ۱۰۰ تلفن ۳ـ۸۳۱۰۱۱
پرنده آبی میدان ونک اول‌خیابان برزیل تلفن ۱ـ۶۸۴۰۰۰
دور دنیا خیابان ویلا شماره ۹۲ تلفن ۶۲ و ۸۲۹۶۵۹
ساتی روزولت بین تخت‌جمشید و ثریا تلفن ۵ـ۸۳۵۰۴۱
سرویس خیابان ایرانشهر شماره ۲۸۰ تلفن ۹ـ۸۲۹۱۴۵
سفرمن خیابان سپهبد زاهدی‌شماره ۲۳۰ تلفن ۸ـ۸۹۲۹۸۷
سیروس تراول خیابان سنائی شماره ۳ـ ۲۳ تلفن ۴ـ۸۳۰۶۵۳
پرشین‌کلف‌آجنسی تخت‌طاوس‌اول میر عماد تلفن ۵ـ۸۵۸۲۷۱
لوانت اکسپرس خیابان سعدی ۴۴۷ تلفن ۵ـ۳۰۴۹۳۱
یونیورسال خیابان شاه‌بین‌لاله و یغماشماره۹۵۰ تلفن ۸ـ۶۶۶۹۶۵
آهیکو شاهرضا نبش خیابان رامسر شماره ۴۵۰ تلفن ۸۳۸۹۱۰
فنیسیااکسپرس ثریا نرسیده به‌چهارراه‌ویلا تلفن ۷۱ـ۸۳۴۸۷۰
آریا تور خیابان ویلا شماره ۱۰۹ تلفن ۴ـ۸۳۱۹۴۳

آسایش شما تأمین است

چک هر یک از شعب بانک عمران در تهران در تمام شعب تهران قابل پرداخت است

آگهی مناقصه

کمیته تغذیه شهرستان اردبیل به منظور تامین مواد موردنیاز برای تغذیه دانش‌آموزان در سال تحصیلی ۲۵۳۵ـ۲۵۳۶ اجناس‌مشروحه زیر را :

۱ـ سیب‌تخم لبنانی محصول فرانسه واردن به حداقل هر۶ عدیك کیلوباشد بمقدار ۱۷۰ تن

۲ـ پرتقال خارجی ۱۷۰ تن .

۳ـ شدلات تافی حاوی شیر ، شکر ، گلوکزو عصاری میوه دربسته‌های ۸۵گرمی‌بدون دخالت دست تهیه شده باشد مقدار ۹۰ هزار کیلو .

۴ـ آجیل شیرینی مخلوط، پسته درجه‌یك مغز بادام درجه یك . نخود اعلا بدون لپه،سبزه خراسان به نسبت مساوی ازچهار نوع‌دربسته بندیهای ۴۰ الی ۵۰ گرمی باماشین در کاغذ سلوفان بمقدار۱۷۰ تن‌ازطریق مناقصه‌خریداری می‌نماید .

۱ـ داوطلبین می‌توانند پیشنهاد های خود را تا آخر وقت اداری روز شنبه ۶ آذرماه ۲۵۳۵ در پاکت لاك‌ومهر شده به دفتر کمیته تغذیه در خیابان فرمانداری‌تسلیم ورسید دریافت دارند.

۲ـ پیشنهاد های واصله ساعت ۹ صبح‌روز یکشنبه ۷ آذرماه ۲۵۳۵ بازوقرائت‌خواهد شد.

۳ـ داوطلبین باید با توجه به میزان‌جنس مورد مناقصه رسید معادل صدی‌پنج‌قیمت‌مورد پیشنهاد خودرا به‌حساب ۱۱۶۰۰ نزد بانك ملی ایران شعبه اردبیل واریز و فیش دریافتی را ضمیمه پیشنهاد نمایند به پیشنهاد های فاقد قبض سپرده و مشروط و مبهم ترتیب اثر داده نخواهد شد .

۴ـ کمیته تغذیه در رد یا قبول یك یاکلیه پیشنهاد ها مجاز است .

۵ـ هزینه نشر آگهی و انعقاد قرارداد و مالیات و عوارض متعلقه و سایر هزینه هابعهده برنده می‌باشد .

۶ـ حمل تحصیل کالا بعهده انبار تغذیه آموزش و پرورش اردبیل خواهد بود .

۷ـ مدت تحویل جنس از پانزدهم آذرماه ۳۵ لغایت خرداد ۲۵۳۶ خواهد بود .

۸ـ داوطلبین باید مشمول ممنوعیت‌مذکور در قانون مصوب ۲۲ دیماه ۳۷نباشند واشخاص ذینفع را نیز دخالت ندهند .

در صورت احراز خلاف سپرده بنفع دولت ضبط خواهد شد.

کمیته تغذیه شهرستان اردبیل

مجله جوانان بامطالب خواندنی هر هفته روزهای وشنبه

اطلاعات

بنیانگذار عباس مسعودی
صاحب امتیاز و مدیر : فرهاد مسعودی
سردبیر : منصور تاراجی
سال پنجاه‌ویکم
محل اداره : خیابان خیام . ساختمان اطلاعات
تلکس. ۲۱۲۳۳۶ ـ تلگرافی : اطلاعات ـتهران
تلفن ۳۲۸۱

سرمقاله

فرصتی برای نفس کشیدن شهر!

ایجاد «ترمینال» در شهرهای بزرگ بطورجدی موردتوجه قرار گرفته است و بطوری که اظهار میشود «ترمینال» تهران تا اواسط سال آینده آماده بهره‌برداری میشود.

«ترمینال» که فرهنگستان واژه «پایانه» را معادل آن‌دانسته عبارت است از ایستگاههای بزرگ اتوبوس‌های مسافربری . یعنی بجای گاراژهای کاروانسرا مانندی که به تعداد زیاد در خیابانهای مرکزی شهر قرار دارند ، یک یا چند ایستگاه بزرگ و مجهز در فضای وسیع خارج شهر احداث شودتاهمانطور که مسافران قطار در ایستگاه مرکزی راه‌آهن سوار یا پیاده میشوند ، امور مسافرت با اتوبوس نیز در ترمینال یا «پایانه» متمرکز شود.

این‌کار در اغلب شهرهای بزرگ دنیا تجربه شده و نتایج مطلوبی به‌بار آورده است. از فواید کلی آن یکی اینست که «ترمینال»ها با تجهیزات وسیع خود، به‌کار رفت‌وآمد مسافران اتوبوس نظم میدهند . بی‌ترتیبی‌هایی که براثر پراکنده بودن گاراژها و موسسات مسافربری در کار سفر با اتوبوس وجود دارد از بین میرود ، ساعات رفت‌وآمد اتوبوسها منظم میشودو چون اتوبوس‌های متعدد متعلق به شرکتهای مختلف باید ازفلان سکو حرکت کنند ، ناگزیر خواهند بود حتی دقیقه‌ها را در نظر بگیرند . تمرکز امور مسافرتی در یک نقطه ، امکان نظارت دقیقتری را بر وضع اتوبوسرانی خارج شهر فراهم میسازد ؛ شرکتهای مسافربری یا حتی رانندگان اتوبوسها نمیتوانند مثل حالا هرکدام مقررات خاصی را به مسافران تحمیل کنند .کنترل فروش بلیط و جلوگیری از بازار سیاه و نوسان نرخهای‌رسمی آسانتر میشود، در کنار تاسیسات فنی و تشکیلات اداری مانند باجه‌های فروش بلیط ، دفاتر شرکتها ، وسایل توزین و حمل بار ، با گاژها ، انبارها و غیره برای اقامت یا استراحت یا غذاخوری مسافران تاسیسات مدرن و کافی به‌وجود می‌آید و تسهیلات دیگری ازین قبیل ...

اما در تهران ، بالاختصاص ، ایجاد پایانه یا ترمینال‌کمک موثری خواهد بود برای سبکتر ساختن بار سنگین ترافیک داخل شهر . درحال حاضر ، آمد و رفت اتوبوسهای مسافربری در خیابانهای مرکزی شهر خود یکی از عوامل شلوغی و هرج‌ومرج ترافیک محسوب میشود. فشاری که ازین رهگذر بر ترافیک شهر وارد می‌آید ، در خیابانهایی مثل بوذرجمهری ، سپه ، خیام ، ناصرخسرو ، فردوسی ، سی‌متری ، قزوین که مرکز تجمع گاراژها و موسسات مسافربری است ، کاملا به‌چشم می‌آید و هرکس در این مسیر ـ که اتفاقا بر ازدحامترین نقطه شهر نیز هست ـ رفت‌وآمد داشته باشد ، این فشار و عوارض ناشی از تمرکز امور حمل‌ونقل را درقلب‌شهر به‌وضوح‌احساس میکند .

با ایجاد «ترمینال» نه‌تنها این فشار از گرده شهربرداشته میشود، بلکه فضای مناسبی نیز برای ایجاد پارکینگ‌های عمومی فراهم می‌آید . منتها چه خوب است که از همین حالابرنامه‌ی به‌منظور بهره‌گیری صحیح از محل‌گاراژهاو موسسات‌مسافربری تنظیم شود تا اگر قرار است این فضا به پارکینگ اختصاص‌داده شود با حمایت و مساعدت دولت یا شهرداری و در نظرگرفتن اعتبارات لازم ، هرجا که‌فضای کافی‌و مناسب هست‌پارکینگ‌های چند طبقه مجهز به‌وجود آید و ازفضای‌موجود حداکثراستفاده درین جهت بعمل آید.

مقالات واندیشه‌ها

جاپای دکتر «میلسپو» درشکل مسکن

نوشته : علی‌اصغر امیرانی

از گرفتاریهای بزرگ مردم شهرنشین ما در سالهای اخیر، یکی‌هم مسئله موضوع مسکن است که شاهنشاه‌آریامهر درمصاحبه اخیرشان در مورد آن فرمودند: «براثر ترقیات فوق‌العاده مملکت وبالا رفتن‌درآمد مردم، تقاضا فوق‌العاده زیاد است وعرضه کم. پنج یا ده سال دیگر، براثر عرضه زیاد وسیراب شدن تقاضا قیمت‌ها طبعا پائین خواهد آمد. این یکی از حقایقی است که باید گفته شود.»

آنچه شاهنشاه در مورد حل مشکل‌مسکن به‌آن اشاره فرموده‌اند،یعنی موضوع‌عرضه وتقاضا در کار تجارت و عرف اقتصاد وداد وستد، یک قانون است. قانونی ازلی وابدی که باهیچ قاعده وقانون ومقرراتی نمیتوان آنرا از اثر انداخت.

تابستانها بخاطر گرمای هوا، فصل‌تقاضا برای نقاط ییلاقی وهوای خنک و آب سرد و یخ وبستنی است. با آنکه‌عرضه در اینمورد زیاد است براثر فزونی‌تقاضا، قیمت در همه جا بالا میرود و این‌امری طبیعی است ولی زمستان که میشود، هم براثر کمبود تقاضا و هم براثر عرضه سرمای زیاد از طرف طبیعت، نرخ کرایه نقاط ییلاقی ووسائل خنک کننده پائین می‌آید. چنانکه بهای یخ درکوهستانهای پر برف اگر بمرز مفت هم برسد، کسی‌نمیخرد.

دراینصورت آیا میتوان برای همه کالاها وکارهای مربوط بتابستان نرخ ثابت و معینی برای تمام سال گذاشت ؟ البته که نه.

در دوران جنگ و بهنگام اشغال ناگهانی کشور بوسیله بیگانگان، چون مهاجر و مستاجر خارجی زیاد بود و ساختمن اجاری کم، دکتر میلسپو مستشار امریکائی کل دارائی ایران با اختیارات وسیعی که داشت، هم مجلس شده بود و هم دولت، بخشنامه صادر کرد که هرکس در هرجا سکونت کرده عجالتا همانجا بماند وتخلیه نکند تابعد.

بعدها جنگ تمام شد و دکتر میلسپو هم رفت، ولی بعضی اجاره‌نشینان خوش‌نشین که این دستور بمذاقشان خوش آمده بود، همچنان ماندند وماندند تا عملا صاحبخانه شدند.

طی مرور زمان نتیجه بزیان سایر مستاجران وکسانی شد که بادرآمد کم ناچار بودندهمیشه در خانه اجاره‌ای سکونت داشته باشند وچنین خانه‌هائی کم بود واگر هم بود بخاطر بیم از عدم تخلیه کسی بایرانی اجاره‌نمیداد، چنانکه هنوز هم نمیدهد.

سرمایه‌داران و مالکانی که کارشان ساختن خانه بقصداجاره بود از آن پس یابساز وبفروش شدند، یا سرمایه خود را درکار زمین بکار انداختند و دیگر خانه برای اجاره نساختند واگر هم ساختند، آنقدر شرایط دشوار وتعهدات گران گردن مستاجر گذاشتند که او را نسبت‌به نوع صاحبخانه و مالک بدبین ساختند و بعضی هم همچنان ساختمان خود را خالی نگاهداشتند.

در حالیکه شاهنشاه دل آگاه ما درپاسخ باین پرسش که: «برای پایان دادن بمسئله کمبود مسکن و پائین آوردن اجاره‌هاچه بایدکرد؟» میفرمایند: «ساختمان بیشتر و بیشتر» و بدینوسیله بار دیگر وبتکرار اهمیت قانون عرضه و تقاضا را یادآور میشوند، جای بسی شگفتی است که‌بعضی ها بانادیده گرفتن این قاعده و قانون و بحساب نیاوردن عوامل اصلی، روی‌عادت وسابقه فقط بحکم مقررات معمول، آنهم‌از نوع دکتر میلسپوئی، میخواهند برای مستاجران ازجای‌نجنب مانندد وران‌کریمخان بحکم مقررات معمول ، آنهم از نوع دکترمیلسپوئی،میخواهند برای‌مستاجران از جای نجنب مانند دوران کریمخان به جای فرمان سواد ، فرمان‌سرمایه‌و مالکیت و تصرف دائم صادر کنند آنهم از دارائی و مایملک دیگران .

شاید در پاسخ همین تصورات بیهوده و باطل و انتظارات غلط و شایعات دروغ است‌که شاهنشاه در مورد خانه‌های‌خالی بصراحت‌فرمودند: «مسئله مصادره مسکن‌درکار نیست‌جواب مشکل مسکن هما ن‌افزایش عرضه‌است و تولید مصالح بیشتر .»

همه مردم ، هر قدم هم که دارا و درآمددار باشند نمیتوانند از خود خانه داشته باشند که خانه خاص خانواده‌و لازمه اقامت دائم ،یا دست کم طولانی، در یک محل میباشد ، در صورتی که‌در میان ساکنان شهر ها نه تنها عده زیادی افراد مجرد هست که تنها زندگی‌میکنند، خارجی هم فراوان است که ناچار به اقامت در مهمانخانه و یا مسافرخانه و پانسیون هستند . اگر خانه، آپارتمان مبله و غیر مبله‌هرطبقه از مردم‌به نسبت درآمد و توانائی آنها ساخته شود و از یک ماه تا چند سال در اختیار آنها گذاشته شود . مگر کسی جنون‌دارد پول بیزبانش راکه با آن هزار ها کار دیگر میتواند بکنددرکار ساختمان‌مسکن برای خودش حبس کند ، تا چه‌رسد به اینکه آنرا در اختیار دیگران بگذارد. آنهم با یک بازده کم ؟

استفاده از خانه و آپارتمان‌اجاره‌ای مانند استفاده از اتوبوس و تاکسی و اتومبیل های کرایه‌ای‌است . اگروسائط نقلیه عمومی در شهری فراوان و ارزان و آماده باشد ، و مردم را بموقع به سرکارشان برساند ، برای کسی‌صرف نمی کند از خود اتومبیل و گاراژ و راننده داشته باشد ، تا چه رسد به‌اینکه عمر و اعصاب خود را هم روی آن بگذارد وبه خاطریک پنجری یا خرابی جزئی ، دیگر در وسط خیابان ویلان بماند .

بنابراین در راه حل‌مشکل مسکن و پائین آوردن‌کرایه خانه ،فقط باید ساختمان و مستغلات اجاره‌ای ساخت‌آنهم باب هر نوع مردم ، باهرگونه درآمد ودرمناطق مختلف‌شهر. آنکه آپارتمان لوکس‌و گران قیمت در اراضی ارزان‌وکارگر نشین میسازد و توقع دارد خوب‌و زود هم آنرابفروشد، برای مورلانه‌مرغ ساخته‌است. سرمایه گذاری در کارساختمان و مستغلات اجاره‌ی هم در گروو ایجاد یک ضابطه و رابطه ثابت و عادلانه بین‌مالک و مستاجر استو لاغیر .تا یک چنین قاعده‌و قانونی‌وضع و بدون استثناء اجرا نگردد، این قافله تا بحشرلنگ‌خواهد ماند، چنانکه مانده است .

تعداد مالکان و مستاجران ضرب در نوع ملک و وضع درآمد و طرزکار و نوع توقع و انتظاراتشان آنقدر زیاد است و گوناگون و فاصله دارد که‌برای همه آنها یک قانون واحد ، اگرچه‌چند استثناء هم داشته باشد ، نمی توان به وجود آورد، بهمین مناسبت در مورد خانه های شخصی و غیر اجاری هم مانند عقد ازدواج و سایر معاملات و قراردادها هر نوع شرط را بد به میل‌و رضای طرفین گذاشت و میزان کرایه مسکن در مورد هر طبقه از مردم نباید بیش از بیست تاسی درصد درآمد آنها باشد بازده املاک اجاره‌ای و استهلاک آنها هم درست نیست که از ده تا ۱۲ درصد قیمت تمام شده بیشتر باشد .

فراموش نکنید که منظور مااملاک و مستغلاتی است که مخصوص اجاره و بقصد اجاره دادن ساخته میشود نه هرخانه شخصی و آپارتمان خصوصی که مالک برای خود ساخته و ممکن‌است در آن میلیون ها خرج کرده باشد، ویا مساکن و منازلی که صاحبان آنها به خاطر مسافرت به خارج و یاماموریت ناچار باجاره دادن آن شده باشند .

وقتی خانه سازی و بنای آپارتمان به منظور اجاره دادن به دیگران آنهم به قیمت مناسب تشویق گردید ، ونرخ اجاره هم در هر سال با در نظر گرفتن تورم و تنزل پول بطور عادلانه تعیین شد ، نکته دیگری که در این قبیل خانه سازی ها باید در نظر گرفته شود،رعایت اصول و اسلوب واحد واستاندارد کردن ساختمان هاست ، چه از نظر اندازه در وپنجره و چه‌از لحاظ وسعت اطاق و آشپزخانه و گاراژ .

میگویندمیزان زیان‌وخسارت سه بار اسباب کشی معادل‌یک حریق و آتش سوزی است . این البته نظریه‌ای متعلق و مربوط به سال های پیش‌است. اکنون با در نظر گرفتن‌مزد گزاف خدمات وتراکم ترافیک وترقی وسائل آتش نشانی‌کار به عکس شده ، یعنی میزان خسارت ناشی از هر سه‌حریق مساوی یک اسباب کشی‌است، برای اینکه در اسباب کشی‌ها باید بسیاری از وسائل خانه‌و لوازم قبلی نظیر پرده ولوستر و میز ومبل‌وحتی تختخواب به خاطر کوچکو بزرگی‌اطاق هاو یا بلندو کوتاهی و پهن‌و باریک بودن پنجره ها دور انداخته شود و این زیانی طاقت فرساست ، خاصه اگر که هر سال تکرار گردد .

ولی اگر ساختمان های اجاری بطور یکنواخت و بصورت‌استاندارد ساخته شود ، این معایب و مشکلات بکلی از بین میرود و کارمندی که در شیراز کار میکند و یک آپارتمان دو اطاقی یا خانه پنج اطاقی سکونت دارد وقتی به تهران منتقل شود ، چون‌عینا بهمان خانه‌ای میابد که در شیراز و یا تبریز داشته ، مثلا در آپارتمانی ازنوع (الف) با تعداد اطاقی ازنوع (ب)و طرز ساختن از نوع (د) ، لاجرم نه تنهاجا کم و زیاد نخواهد آورد ، هیچیک از اثاثیه‌و لوازمش را هم‌از دست‌نخواهد داد ،که‌ناچار به تهیه آن شود .

اگر عرضه ساختمان به منظوراجاره تشویق نگردد میلیون ها خانه‌همساخته وعرضه گردد ، در صورتی که صاحبان آنها بخواهند و یا نتوانند آنها را به اجاره واگذار کنند ، با نبود فرقی ندارد .

اندیشه‌های گسسته

دکتر انورخامه‌ای

تحمیل کالا به‌مصرف کننده، آنهم‌در اقتصاد آزاد!؟

یکی از برتری هائی که اقتصاد دانان برای جامعه های لیبرال و مبتنی بربازار آزاد می‌شمارند « انتخاب آزادمصرف کننده» است. میگویند دراین‌جامعه ها مصرف کننده حداکثر استفاده را ازدرآمد خود میبرد، چون میتواند مناسب ترین کالا یاخدمت رابرای‌خودانتخاب کند . «متناسب » دراینجا بستگی به شرایط مادی‌و روانی مصرف‌کننده دارد. اگر از لحاظ بودجه درمضیقه‌است وقدرت‌مالی وتوانائی خریدبسیار محدودی دارد میتواند دربازار میان کالاهای گوناگونی که عرضه میشود، بگرددو جنسی که‌متناسب بابودجه اوست‌پیدا کندوبخرد. گرچه‌ممکن است کیفت این کالا خیلی پست‌باشد.

بعکس اگر کیسه گشاده‌ای دارد وسلیقه‌ای بسیار مشکل پسند، باز میتواند درمیان کالاهائی که کیفیت بسیار متفاوتی دارند جستجو کندوعالی ترین جنس را، گرچه به‌قیمت گزاف، انتخاب کند.

فرض کنیم شخصی میخواهد یک‌جفت کفش برای خود بخرد. دربازار آزاد همه‌جور کفش باقیمت های‌گوناگون و کیفیت متفاوت وجود دارد. کفش بسیار ارزان ولی‌بدقواره و کم دوام هست،کفش ده‌برابر گران‌ترولی فوق‌العاده‌خوش دوخت وبادوام هم‌وجود دارد .بهرنمره وباندازه هرپائی کفش هست به مدها و مدل های گوناگون: پاشنه بلند، کوتاه،خوابیده، نوک‌تیز، نوک‌پهن، برجسته و نظائر آن، همه‌جور کفش‌موجود است . مصرف‌کننده مطابق بودجه وسلیقه خود میتواند کفش متناسب را انتخاب کند، دراصطلاح علم اقتصاد میگویند: « مصرف کننده مطلوبیت کالارا بحداکثر میرساند.»

این یکی از محاسن عمده‌ای است‌که برای اقتصاد لیبرال‌و مبتنی بربازار آزاد ذکر میکنند.

« در جامعه های بسته مبتنی براقتصاد دولتی، این‌آزادی برای مصرف‌کننده وجود ندارد. کالاهایکنواخت است، تنوع ندارد، غالبا‌جیره‌بندی شده است‌واز حیث قیمت و کیفیت تقریبا ثابت است. مصرف کننده باید خودش را با کالا بسازش بدهد ،نه‌کالا باشرایط و خواست‌های مصرف کننده. اگر کارگری بودجه‌اش تکافوی خرید کفش استاندارد شده رابقیمت استاندارد شده نمیدهد بایدناچار ازکفش صرف‌نظر وپاپوش دیگری برای خویش تهیه کند چون کفش ارزان‌تری وجود ندارد.

بهمین ترتیب اگر مدیر فلان کارخانه پول کافی داشت وخواست کفش شیک‌ترو عالی تری بپوشد بسختی برایش ممکن خواهد شد، ناگزیر بایدبکفش ساده‌تری قناعت کند.

خروشچف دریکی از سخنرانیهایش گفته بود که پنجاه میلیون جفت کفش درانبارهای شوروی خوابیده‌است‌وخریداری ندارد، چون مطابق سلیقه وشرایط مادی مصرف کنندگان نیست . خروشچف فراموش کرده بودبگوید که آن کفش‌هائی هم‌که بفروش رفته درحقیقت بخریداران تحمیل شده، یعنی خریداران چون جنس بهتر یا مناسب‌تری دردسترسشان نبوده ناگزیر بکفش‌های موجود اکتفا کرده‌اند، دراین جامعه‌ها «انتخاب آزاد مصرف کننده» حکمفرمانیست.

اقتصاد کشور ها ازنظرپنیادی، مبتنی بر بازار آزاد است . باوجود این دربعضی بخش‌ها «انتخاب آزاد مصرف کننده »وجود نداردو مصرف کنندگان بجای آنکه کالای مطابق میل‌و سلیقه و امکانات‌مالی خودبدست آورند،ناگزیرند به کالای موجود اکتفا کنند. درحقیقت کالا بمصرف کننده تحمیل میشود. در بسیاری از رستوران ها فقط یک‌نوع‌نوشابه عرضه میشود که‌عبارت ازمایعی سیاه‌رنگ. اگر شما نوشابه دیگری بخواهید، مستخدم باکمال‌سادگی جواب میدهد نداریم ناچار یابایاد این نوشابه رابخورید یاآب‌غیر مقطر ابدین ترتیب یک نوشابه خاص بمصرف کننده تحمیل میشود.

در فروشگاه های بزرگ که باید تنوع کالاها بیشترباشد برعکس کمتر است . مثلا محصولات یک کارخانه هست و محصولات کارخانه های مشابه نیست و خریداری که‌با هزار زحمت خودرا از اقصی نقاط شهربه‌مرکز آن‌رسانده و دیگر رمقی برای جستجوی بیشتر در مغازه‌ها ندارد ناگزیر کالای موجود را ،ولو مطابق سلیقه‌اش نباشد، بقیمتی که‌روی‌آن گذاشته‌اند میخرد و به‌منزل برمیگردد .

در زمان گذشته که فروشگاه‌های بزرگ نبود، مردم به بازار میرفتند و در حجره هاو دکان‌های متعدد آن کالای مورد نیاز خودرا می‌یافتند . امروز هم بازار ازرونق سابق خود افتاده است‌و هم مردم از دلو دماغ‌و بیشتر مردم برای خرید بفروشگاه های بزرگ مراجعه میکنند ودر آنجا هم وضع بقراری است که گفتیم.

یک‌نمونه دیگر بازار اتومبیل‌است . چندنوع اتومبیل مشمول تخفیف عوارض گمرکی قرار میگیرند وعرضه آنها زیاد میشود .اماعملا وسائل یدکی آنها کمیاب یا نایاب است و سرویس منظمی ندارند.

خریداران ناگزیر بسوی تنها محصولی که وسائل‌یدکی آن فراوان و سرویس آن منظم‌و آسان است، هدایت می شوند، و در نتیجه این نوع اتومبیل بازار سیاه پیدا میکند. آیاغیر طبیعی نیست در دنیائی که‌صدها کمپانی بزرگ چند ملیتی ساخت اتومبیل دربدر دنبال مشتری وبازار میگردند ، در کشور ما یک محصول داخلی بازار سیاه پیدا کند!؟

ازاین قبیل نمونه‌های دیگری نیز میتوان‌یافت. برای اقتصاد ما که‌ازنظر بنیادی مبتنی بر بازارآزاد است این پدیده‌ای غیرطبیعی وغیرعادی است‌که برشد اقتصاد لطمه میزند امید است مسئولان برنامه ریزی وامور اقتصادی کشور برای جلوگیری ازآن چاره‌ای بیندیشند.

چهل سال قبل درهمین روز

عراق برای جمعی از ایرانیان

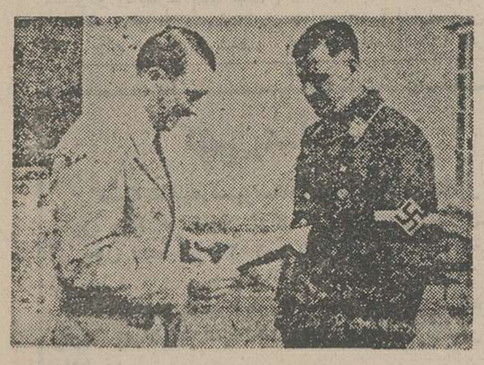

بالدور فن‌شیراخ‌رئیس‌جوانان آلمانی در حضور هر هیتلر صدر اعظم آلمان

بطوریکه روزنامه«العالم‌العربی» اطلاع میدهد بنا بفرمان اعلیحضرت پادشاه عراق مقرر شده است به اشخاص نامبرده در پائین نشان رسمی رافدین اعطاء گردد : آقای جواد عامری مدیر کل وزارت عدلیه ایران نشان درجه‌دوم‌کشوری. آقای عباس فروهر مستشار سفارت ایران در آنکارا نشان درجه سوم کشوری ، آقایان عبداله فروهر منشی‌مخصوص وزارت‌امورخارجه،جلال‌الدین خطیر منشی اول سفارت‌ایران در بغداد ، محمدعلی معدل منشی دوم سفارت ایران در بغداد ، زین‌العابدین خاکسار قنسول ایران در بغدادو هاشم آذربیگی منشی مالی سفارت ایران در بغداد نشان درجه چهارم کشوری .

فون‌شیراخ رئیس‌جوانان‌آلمان باتفاق ۹ نفر از راه بغداد بوسیله هواپیما وارد تهران خواهند شد. نماینده اداره تشریفات وزارت امور خارجه و نماینده اداره تربیت بدنی‌و آقای وزیر مختار آلمان و کارکنان سفارت و همچنین اتباع دولت آلمان مقیم تهران در میدان هواپیمائی حاضر خواهند بودو مراسم استقبال بعمل خواهد آمد .

مقررات عدلیه

ماده واحده- مترجمین‌رسمی که سمت وکالت رسمی‌دارند نمیتوانندهرگونه‌اوراق‌مربوطه موکل خودرا ویاکلیه‌اشخاصی که به یکی از انحاء در دعوی مطروحه وکالت دارند شخصا ترجمه نمایند. محاکم وادارات مربوطه باین قبیل مراجعه ها نباید ترتیب‌اثر داده و مکلف هستند وکیل متخلف را بدفتر تشکیلات و بازرسی وکلاء معرفی نمایند .

ایراد کنفرانس

آقای پروفسور پوپ روز پنجشنبه ساعت ٦ بعد از ظهر کنفرانسی راجع به تاثیر اوضاع جغرافیائی ایران در صنایع کشور ایراد خواهند نمود. کنفرانس آیشار بوسیله آقا ، صورتگر استاد دانشگاه برای استحضار مستمعین بزبان فارسی ترجمه خواهد شد .

ورود به تهران

فردا بعد از ظهر آقای‌بالدزر

رئیس عدلیه

آقای محمدکاظم دست‌غیب رئیس بدایت کرمان به ریاست عدلیه بوشهر منصوب و قریبا وارد خواهند شد .

آگهی

به‌کلیه مستاجرین مستغلات سبزمیدان اطلاع داده‌میشود که از این‌تاریخ لغایت۳۰ر۹ر۱٦ برای قرار اجاره رسمی‌دراین شرکت حضور بهمرسانند . چنانچه تا پایان مدت مذکور حاضر نشوند مغازه‌ها بااجاره ثبتی بدیگران واگذار خواهد شد ـ شرکت سهامی بیمه‌ایران

خانه فروشی

در خیابان کاخ سرچهارراه دومی امیراکرم مابین خانه‌آقای سرهنگ مظفری و مستوره‌خانم قرمگزلو ۲۵۳ متر که ۱٤۲متر آن زیربناست و دارای هشت اطاق شیک و محکم زیرورو ، برق ، حمام و کلیه لوازمات ۱۲۰تومان اجاره‌داده‌میشودو ۱٤ هزار تومان بفروش می‌رسد. طالبین صبحها از ۷ تا ۸ و بعد از ظهرها از ۳ تا ٤ در گذر وزیر دفتر کوچه فیلخانه نمره۱۷ رجوع‌فرمایند.

«نقل‌از اطلاعات۳ آذر۱۳۱٦»

یک سفر برای جزغاله شدن کافی است

از : افشین سیفی

مثل اینکه بیخود گفته‌اند « بسیار سفر باید تا پخته‌شود خامی» زیرا در این دیار فقط یک بار سفر کردن با هروسیله نقلیه زمینی کافی است تا آدم نه تنها پخته شود بلکه توی کوه عذاب سفر بسوزد و جزغاله‌شود .

بنده چون بار ها به‌مصیبت سفر گرفتارشده‌ام‌به تمامیندگان خدا که خوشی زیر دلشان را زده و از دست عقرب می‌خواهند بمار غاشیه پناه‌ببرند واز چنگ دود و ترافیک و ازدحام آدم ها و نفس ها و بوق و هزار و یک گرفتاری دیگر میخواهند بار سفر را ببندند و چند روزی را دور از دیار به سیر آفاق و انفس بپردازندسرخبرخواهی ،توصیه هائی دارم و هشدار هائی و مطمئن باشند که فلاح‌و صلاح آنان در بکار بستن این وصایا است که ، ذیلا از نظرشان خواهد گذشت :

مثلا حالا شما به خیر و سلامت بارو بندیل سفر را بسته‌اید و آماده حرکت هستید . اگر میخواهید با قطار مسافرت کنید بایداز یکی دو روز قبل روزه بگیرید .

این روزه گرفتن درست که اجر آخرت ندارد ولی هزارو یک جور حکمت دارد از جمله اینکه : شکم مبارک باید قبل‌از سفر و در طول راه کاملا خالی باشد زیرا که اگر در ضمن راه‌بنده خدائی به(قضاء حاجت) محتاج شدهیچ راهی برای حل مشکلش وجودندارد چون توالت های موجود در قطار مخصوصا واگن های مسافری که سال گذشته از خارج وارد‌کردند هیچ‌موجود دوپائی را نمی طلبد . درست است که‌واگن های‌جدیدتوالت فرنگی دارند اما این توالت‌ها نوعی است که نه تنها به درد کبلائی تقی و مشدی حسن‌و حاجیه خانم با سنت ایرانی و معتقدات دینی خاصشان نمی خورد ، بلکه هیچ‌تابنده فرنگی هم جرات نزدیک شدن به آنها را ندارد . از طرفی محوطه کوچک اطراف توالت ها غالبا انباشته از کثافت است.

یکی هم نیست بپرسد اگر توالت فرنگی‌است ،پس‌دستمال کاغذیش کو .اگر ایرانی است پس چاله و آبش کجاست .؟

امتیاز دیگر روزه گرفتن در طول سفر با قطار اینست که آدم سروکارش با رستوران‌و احیانا گارسون های رستوران و غذاهای رستوران نمی‌افتد که‌آنهم‌در حد خودش‌دردسری است . در رستوران دو الی‌سه نوع غذا موجود است که باید با همانها بسازی .

مشکل قطار یکی دو تا نیست ، اما امید است باتوجه وزیر علاقمند و جدید راه و ترابری که قبلا شایستگی اورا آزموده‌ایم همگی حل شود .

حالا آمدیم و شما هوس کردید با اتوبوس یا وسیله شخصی مسافرت کنید . اینجا هم یک سلسله آداب را بایدبه جای آورید . مثلا اگر مسافر اتوبوس هستید علاوه براینکه

بقیه‌درصفحه۱۹

ازنگاه سخاورز

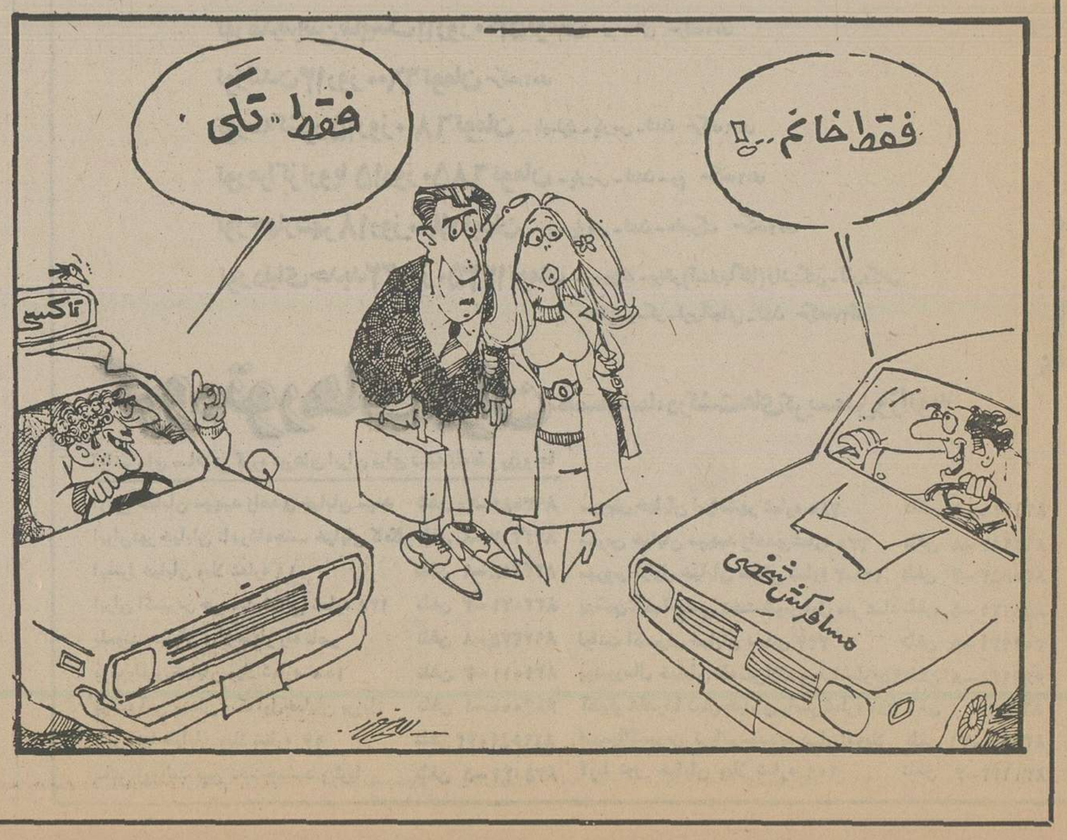

گزارشی از مشارکت خانمها در هفته کتاب

خانمها فقط کتابهای رژیم و طباخی خریدند!

هفته کتاب پایان گرفت . در این یک هفته ،برخی از ناشران ، نه همه آنها ، بعضی از کتاب های خود را با تخفیفی تاحدی عادلانه برای فروش در زیر یک چادر تنگ ، با هوای خفه ارائه کردند . در این‌محیط تنگو تاریک با هوای کثیف و در این آشفته بازارخرید و فروش اندیشه های مکتوب ، شرکت خانم ها و بچه ها جالب بودکه‌درمجموع خانم ها بطور متوسط تنها۱۰ تا ۱۲ درصدشرکت کنندگان‌و بازدید کنندگان را تشکیل می دادند که البته با لباس ها و آرایش‌های آخرین مد چنانکه در یک مهمانی شرکت می کنند به غرفه های فروش کتاب آمده بودند.

چه شگفتی عجیبی ، زن ایرانی و کتاب ؟ آنهم با چنان آرایش های عجیب و غریب و لباس های دوخت بهترین «مزون‌ها» ؟خوب شاید بتوان گفت : لباس ظاهر مهم نیست بلکه آنچه در اندیشه و تفکر می گذرد مهم است . البته این حرفی منطقی است ، اما اگر کسی در نوع کتاب هائی که اینگونه خانم ها می خریدند دقت می کرد ، درمی یافت که زن ایرانی‌ازنوع‌کتاب خوانش نیز هنوز دربند تفکر اجتماعی و شرکت صحیح در کار های اجتماعی نیست و هنوز خود را موظف به داشتن بینش اجتماعی و سیاسی نمی‌داند.

هنوز بر خود واجب نمی داند که فرهنگ و آگاهی‌خود را بالا ببرد ، تنها می اندیشد که به حکم زن بودن بایدشیک بود و پول را صرف خرید لباس های آخرین مد و لوازم آرایش کرد . و اگر کتابی را هم بشود خرید تنها کتاب های طباخی است و یا کتاب هایی که در آنها دستوراتی در مورد زیبا سازی بوسیله‌ی گیاهان و ماسک میوه ها و رژیم چاقی و لاغری بوسیله‌ی کم‌خوری و پرخوری‌و از این قبیل وجود دارد .

در این نمایشگاه متاسفانه هدف خانم هاخریدن کتاب‌هایی که به زن و به مرد بصورت انسان نگریسته شده و این هردو را دریک رابطه‌ی‌متقابل در راه پیشبرد هدف های ملی جامعه شریک میدانند نبود . البته منظور این نیست که‌زن ایرانی نبایدکتاب های آشپزی نخواند و یا آشپزی نکند ، نه ، اگر زن ایرانی میزان شعور و آگاهیش در زمینه های اجتماعی،تربیتی وفرهنگی بالا برود مسلم است که ازنظر بهداشتی و سلامت فرزندان و خانواده‌اش غذای بهتری‌هم می پزد ، با ویتامین های بیشتر و ارزش غذایی برتر ، اما مسئله اینجاست که زندگی خانم‌های جامعه‌ی‌ما به‌خصوص خانم های شهری که ادعای شرکت در کار های اجتماعی را دارند نباید در لباس شیک و آرایش‌افراطی خلاصه‌شود.

کتاب بچه‌ها

مسئله جالب‌تر خرید کتاب برای بچه ها بود که می‌دانیم برای هر سنی کتاب درخور فهم‌و سوادکودکان‌و نوجوانان نوشته شده است ،اما در این آشفته بازار مد و کتاب که بچه ها اقلیت محض را درآن تشکیل می دادند دیده شد که برای بچه های هشت و نه ساله خانم ها کتاب هایی می خریدند که درخور فهم یک کودک سه ساله است ، با تصاویر رنگی و زیبا . آیا این عدم آگاهی برخی مادران باعث نمی شود که ذهن نقاد و فعال و پرسش کننده‌ی یک دختر یا پسر مثلا نه ساله در خواب غفلت یک کودک سه ساله فرو برود ؟ و او را در رویا های شیرین عروسک و ماشین کوکی نگاه دارد ؟ و کودکی از او بسازد که از نظر جسمانی نه ساله و ازنظر عقلی سه ساله است ؟ چرا ؟

تمامی این مسائل از همان عدم آگاهی گروهی از زنان سرچشمه می گیرد که هنوز با تمام ادعا های برابری و تساوی حقوق ، اندیشه‌اش‌در چهار چوب خوشگلی وغیبت گردن گرفتار است . زن‌ایرانی باید با حفظ ویژگی ها و خصوصیات زن بودن به طرف انسان شدن و انسان سازنده شدن ره سپارد و به این صورت که بیش‌از هرچیز بر ارزش های انسانی خود آگاهی پیدا کند و چنین آگاهی تنهاازراه کسب‌معلومات و آگاهی اجتماعی ، ملی و فرهنگی پدید می آید و بینش واقعی و انسانی از جامعه را البته کتاب‌به‌زن‌ایرانی می‌دهد، اما نه کتاب رژیم لاغری و طباخی نو و بهداشت گیاهی، زن ایرانی باید با شناختن ارزش های انسانی خود ، همگام با مرد جامعه‌ای جدید و پویا بسازد که تنها راهش کسب شعور و شناخت ارزش های راستین زن از خودش است .

ستارهٔ بخت شما

- فروردین : سعی کنید از مسایل کوچک صرفنظر کنید . عصبانیت فایده‌ی ندارد ، شاید او زیاد مقصر نباشد.
- اردیبهشت :اگر یکی از دوستان نسبت به شما به سردی رفتار می کند دلیلش رادر رفتار اخیر خودتان جستجو کنید.
- خرداد: دست از افکار رویایی بردارید و منطقی تر به جنگ مشکلات زندگی بروید. حتما پیروزمی شوید.
- تیر: مسافرت برای تنوع روحیه شما مفید خواهد بود، مواظب سلامتی خود باشید استراحت کنید.
- مرداد: مطالعه را شروع کنید ، مطالعه در تقویت‌افکار شما موثر خواهد بود و نتایج پر باری برای شما خواهد داشت .
- شهریور : وقتی از دیدن او خوشحال میشوید، پس چرا از او دوری می کنید ، خودخواهی بیهوده‌بدرد نمیخورد.
- مهر: دستگیری از نیازمندان و مهربانی بدیگران بشما کمک روحی خواهد کرد فراموش نکنید.
- آبان: بخوشی دیگران نیز بیاندیشید فقط در فکر کارهای خود نباشید . دیگران هم حقی دارند.
- آذر: از مسافرت پرهیز نکنید برای شما مفید خواهد بود پیاده‌روی و ورزشهای سبک و به سلامتی شما کمک بیشتری میکند.
- دی: سرعت عواقب ناخوشایندی دارد، مواظب سلامتی خود و دیگران باشید.
- بهمن: کارهای غیر منطقی زیان آور است، شما که آدم منطقی هستید چرا دست به‌این کارها میزنید.
- اسفند: اختلافی که بایکی از دوستان داشتید در این هفته برطرف میشود، ناراحت نباشید.

دانستنیهای زندگی

هنر لباس پوشیدن

به علت نامساعد بودن‌هوای پائیز و متغیر بودن آن،اکثر اشخاص بواسطه عدم آمادگی بدن در مقابله با سرما دچار سرماخوردگی میشوند.

دکتر بیوک سرخابی‌متخصص امراض داخلی‌دراین مورد می گوید: « وقتی که بدن بدون پوشش کافی در معرض سرما قرار میگیرد ، هوای سرد محیط باعث تنگ شدن رگهای کوچک سطحی بدن(مویرگها) شده و خون در سلولها به کندی جریان پیدامیکند . دراین هنگام ، چون هوا همیشه به ویروس‌هاو میکروبهای‌مختلف آلوده‌است،و ازطرفی سلولهائی که دراثر جریان نیافتن خون کافی در آنها ، ضعیف شده‌اند، بدن را از نظر دفاعی ضعیف کرده و میکروب‌ها وویروس ها‌به‌آسانی وارد بدن میشوند واز طریق خون به سلولهائی که کاملا مقاوم نیستند نفوذمی کنند ودر نتیجه در شخص تولید تب، زکام ، بی‌اشتهایی سرگیجه واحتمالا «کلاپس » (کمبود فشارخون) میکنند که دلایل بارز ابتلای شخص به بیماریهائی نظیر آنفولانزا و یا سرما خوردگی است.

برای جلوگیری از ابتلای‌به این بیماریها ، بهتر است در پائیز لباس مساعد بوشید . مخصوصا خانم ها بایستی از نظر پوشیدن لباس کافی دقت لازم بعمل آورند چون ممکن است بیماریهای ساده‌ای نظیر سرماخوردگی و آنفولانزا در نزدآنها تبدیل به ناراحتی های دیگری‌از قبیل درد کلیه ومثانه گردد. از علائم این بیماریها ادرار کردن مکرر و دردهای مثانه ووکلیه‌است که به محض مشاهده اولین علائم میبایستی به‌پزشک متخصص مراجعه شود.

برای پیشگیری از ابتلاء به سرما خوردگی و آنفلو آنزا درفصل پائیز بهتراست ازرژیم میوه‌ها مخصوصا پرتقال ، سیب، نارنج و همچنین لیمو استفاده کرد. ضمنا استفاده از انواع ویتامین های «ث» نظیر قرص های جوشان و غیره به پیشگیری از این‌بیماری های فصلی کمک فراوانی می کنند.

«اگر خدای نکرده به سرما خوردگی دچار شدید، قبل از مراجعه به طبیب بهتراست از رژیم غذایی استفاده کنید.بدین معنی که از خوردن غذاهای سنگین از قبیل غذا های سرخ کرده و بودار و غذا های چربی دار خودداری کنید.و همچنین میوه های ناباب مثل انگور نخوریدومخصوصا از مصرف میوه‌هائی که نمیشود آنهارا بامحلول ضد عفونی کننده شست (مثل خربزه) خودداری کنید.

مسئله مهم دیگر در این بیماریها استراحت است.بیمار بعد از مراجعه به پزشک و گرفتن دستور داروئی لازم است‌حتماچند روزی استراحت کند مزیت بزرگ استراحت کردن بیمار، گذشته از کمکبه بهبود بیماری، تماس نداشتن وی بااشخاص دیگر است . چون سرما خوردگی و آنفولانزا بشدت مسری هستند وچنانچه شخص در مجامع، درمحیط کار واداره بااشخاص دیگر تماس داشته باشد ، آنها را نیز به این بیماری مبتلا خواهد کرد.

عراق و کنفرانس وزیران خارجه کشورهای خلیج فارس

بقیه از صفحه ۸

کنند.

نگاهی به نقشه این بخش از جهان و موقعیت خلیج فارس در رابطه با اقیانوس هند بخوبی‌علت توجه شدید کشورهای خلیج‌فارس رابه طرحهای دو ابرقدرت رانشان میدهد.

همزمان با این‌تحولات نگران کننده ، ناگهان جهان خردار گردید که‌بلوك کمونیست بین‌المللی با اعزام صدها کارشناس‌نظامی کوبائی به یمن جنوبی برای نزدیکتر شدن به خلیج فارس نقشه هائی در سر دارد. مسلم بود که‌طراحان کمونیسم‌بین‌المللی در آرزوی دستیابی به گلوگاه خلیج فارس که همان تنگه‌هرمز باشد بودندو بنظرآنها بهترین‌راه جهت تحقق این هدف ،تقویت شورشیان کمونیست ظفار بود تا بلکه آنها بتوانند با دستیابی به سلطان نشین عمان ، به‌سواحل گرم خلیج فارس‌برسند .همانطور که همه میدانند این‌نقشه‌با بیداری کامل ایران که‌در پاسخ به تقاضای کمك‌سلطان‌قابوس درنك نکرد خنثی گردید

دراین موقع بود که کشور های حاشیه خلیج فارس بطور جدی‌تری در باره آرمان نزدیکی و همکاری بیشتر خودشان به‌تفکر پرداختند و حاصل این بررسی ها چند طرح‌بود که بعضی از آنان از مرحله افکار طرح ریزان ، پیشتر نرفت.

موضوعی که مطرح بود این حقیقت بود که همه کشور های ساحلی خلیج فارس بطور مساوی از شرایط جغرافیائی برخوردار نبودند و بطور مثال در حالی که یك‌کشور صد ها کیلو مترساحل بر خلیج فارس داشت ، کشور دیگر فقط ۴۸ کیلو متر کرانه در خلیج فارس دارا بود . این موضوع باعث‌بروزاختلافاتی گردید چون گروهی عقیده داشتند ودارند که مسئولیت های هر کشور در هرگونه اقدام دسته جمعی کشور های منطقه خلیج فارس باید بسنگی به مقدار ساحلی داشته باشد که‌این کشور در خلیج فارس دارا میباشد.

درعین حال بودند کسانی که عقیده داشتندچون همه کشورهای حاشیه خلیج فارس از نیرو و امکانات نظامی و دفاعی یکسان برخوردار نیستند این امر باید در تدوین هرگونه چارچوبی برای همکاریهای این ممالك بطورجدی در نظر گرفته شود. گفتگو وحتی بحثو جدل دراینباره و مسائل دیگری دراین ردیف ادامه یافت ویکی از دیپلوماتهای عرب‌ضمن اشاره به‌این مباحثات ، آنها را مانند بحثو جدل پسرودختری توصیف کرد که حتی‌قبل ازازدواج گردن دربره‌اسم فرزندان‌احتمالی خود به مناقشه نشسته‌اند!

درگیریهای لفظی در باره این طرح و چند پیشنهاد دیگر که یکی از اساسی ترین آنهاتبدیل خلیج فارس به‌اصطلاح « دریای بسته » بودو حاصل اصلی آن جلوگیری از عبور و مرور آزادانه ناوگان جنگی کشورهای غیر-ساحلی در خلیج فارس بودبحدی رسید که بقول رادیو لندن ،حتی سه ماه پیش هم کسی نمی - توانست امیدی‌به‌تشکیل‌کنفرانس وزیران خارجه که فردا آغازبه کار میکند داشته باشد.

ولی باوجود همه اشکالات ، بالاخره کشورهای‌ساحلی‌توانستند توافق کنندکه کنفرانسی‌ازوزیران خارجه تشکیل گردد. ظاهرا همه چیز بصورت مطلوب بسوی این کنفرانس پیش میرفت که‌ناگهان عراق با اعلام این که‌درکنفرانس شرکت نخواهدکرد مقاومت های پنهانی خودرا علنی ساخت.

بعضی مفسران‌سیاسی انصراف عراق را از شرکت در کنفرانس ماهیت وسمت روابط خارجی این کشور با ابرقدرتهو بخصوص مسکو بی‌ارتباط‌نمیدانند، چه‌رادیو مسکو در مورد این کنفرانس هر شب سخنان تند عنوان می کندو مطبوعات‌غرب نیز مخالفت عراق را مربوط به پیمان نظامی سری آن کشورباشوروی میدانند این مطبوعات عقیده دارند پیمان مذکور باعث خواهد شد حضور نظامی شوروی در یکی از کشور های ساحلی خلیج فارس بطور وسیعی تقویت گردد .

با درنظر گرفتن زمینه های‌فوق سئوالی که اکنون در محافل سیاسی و دیپلوماتیك مطرح‌است درباره نتایج کنفرانس وزیران خارجه در مسقط بدون حضورعراق میباشد.

باید بخاطر آورد که همیشه یکی از مهمترین اموری که مد نظر کشورهای‌ساحلی خلیج‌فارس بوده یافتن طرقی برای جلوگیری از حضور نظامی ابرقدرتها دراین آبراه حیاتی و منع رقابت های زیان آور آمریکا و شوروی در خلیج فارس‌بوده است. شك‌نیست مذاکره درباره این امر در حالی که وزیر خارجه عراق‌در کنفرانس حضور ندارد کامل نیست امکانك هم‌نخواهد بود .

حتی پیش‌بینی میشود که‌فرمول مرضی‌الطرفین فرمولی است که نظرات عراق راهم کم‌و بیش دربر خواهد گرفت ،بهمین جهت خلاء عراق درحال حاضر مانع اسرعی نیست .

درمحافل زنانه

از: مردمك

ماجرا چیکو

آقائی که از تن صدایش پیدا بود، پیرمرد هفتاد ، هشتاد ساله‌ایست ، در حالی که از شدت خشم و ناراحتی می لرزیدازپشت تلفن میگفت: «آقا، من دم «چیکو» را لگد کرده‌ام و حالا باید ۲۰ هزار تومان خسارت بپردازم ، بمن بگوئید گناه من چیست؟» از این آقا خواستم توضیح بیشتری‌بدهد که مفهوم‌تر باشد. واو درد دل خودرا چنین عنوان کرد:

« آقا ، من از ناراحتی چشم رنج میبرم، چند هفته قبل‌برای معالجه عازم لندن شدم و در یکی از هتلهای این شهراقامت کردم، اما راستش وقتی که وارد فضای هتل شدم هیچ احساس‌غربت نکردم ، زیرا در گوشه و کنار هتل تادلتان بخواهدبا هموطنانمان‌برخورد کردم که صد البته اکثریت با خانم بود.

در همان روز اول ورود متوجه‌یکی‌از خانمهای هموطن شدم که حیوان پشمالوئی شبیه سگ ، که بعدفهمیدم از نسل‌گرگهای قطب جنوب‌است، همراه وی بود . حیوان که شرارت از او می بارید یک لحظه آرام نداشت واز زیراین مبل به زیر آن مبل واز زیر این صندلی به زیر آن صندلی میرفت و خانم هم بدنبالش : «چیکوجان بیا! چیکو مامانی کجائی! چیکو جونم نرو ! عزیزم چیکو، همین جاوایسا و...»

من در کناری ایستاده بودم وبایکی دو نفر از دوستانم سرگرم گفتگو بودم، غافل از اینکه «چیکو» که اتفاقا رنگی همرنگ موکتهای سالن داشت آمده ودرست جلوی پای من چمباتمه زده است . دردسرتان ندهم وقتی بخود آمدم که ناگهای صدای دلخراش‌حیوان در سالن پیچید و توجه همه رابطرف من جلب کرد.

خانم سراسیمه بطرف من دوید و «چیکو چیکو» گویان روی موکت های سالن ولو شد. ظاهرامن‌در یکی ازحرکت های خودم پایم راروی دم «چیکو» گذاشته بودم!

عجیب اینکه«چیکو » موش مرده، مانند نعش در وسط سالن افتاده بود و تکان نمی خورد . . . بهر حال «چیکو» در میان گریه وزاری خانم روانه بیمارستان شد و اکنون این خانم هموطن که شوهر وی انگلیسی است از من شکایتی تسلیم یکی از دادگاههای انگلستان کرده‌و تقاضای خسارتی معادل ۲۰ هزار تومان کرده است.

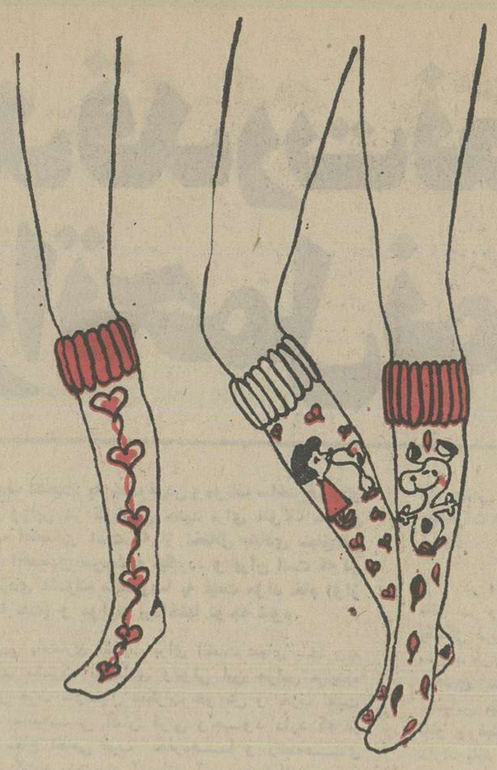

جورابهای تازه

تازه‌ترین مدل جورابهایی که درلندن برای «تین‌ایجرها» به بازار آمده جورابهای رنگی گلدار و مکس‌دار است .سه نمونه از این جورابهارا دراین تصویر می بینید.

●

شما میتوانید بادست دوزی یا نقاشی روی جواربهایتان از این مد شاد پیروی کنید.

تور نسترن ۱۴ روز در پاریس و لندن
۴۷۰۰ تومان حرکت جمعه‌ها

تور یاسمن ۱۴ روز در لندن
۴۲۸۵ تومان حرکت پنجشنبه‌ها

تور سنبل ۱۶ روز در لندن، پاریس و رم
۵۹۰۰ تومان، حرکت جمعه‌ها

- شامل بلیط مسافرت درجهٔ توریست رفت و برگشت.
- دیدار از نقاط جالب و دیدنی.
- اقامت در هتلهای درجهٔ یك با صرف صبحانه.
- انتقال از فرودگاه به هتل و بالعکس.
- پرواز با جت های سریع هواپیمائی ملی ایران «هما» و سایر خطوط یاتا.

برای رزرو و تهیهٔ بلیط و گرفتن برنامه ها، به آژانس مسافرتی خود و یا به دفتر هواپیمائی ملی ایران «هما» مراجعه فرمائید.

شعبهٔ فردوسی - نبش میدان فردوسی - تلفن : ۹۱۱۵۸۰ - ۸۲۶۵۳۲

هواپیمائی ملی ایران . هما .

هرالدتریبون

امریکارشدقدرت نظامی شوروی راتحمل نمیکند

هلموت اشمیت صدراعظم آلمان غربی و رهبراتلافی که در انتخابات پارلمانی اکتبر اخیر بابرتری وفاصله‌ای حتی کمتر از آنچه که در انتخابات ریاست جمهوری امریکا بچشم خورد به پیروزی رسید اکنون بنام اتحادیه کشورهای اروپای باختری برای جیمی کارتر رئیس جمهوری منتخب امریکا پیام استمداد میفرستد:

«در چارچوبی برای جلوگیری از تباه شدن اشتراک مواضع فرار ومتزلزل دنیای باختری برای دفع خطر فاجعه اقتصادی وبرای تصویب بنیه دفاعی دنیای غربتا وقتی که دیر نشده است پیشقدم شوید وکاری انجام دهید».

اشمیت در گفتگویی اختصاصی با نویسندگان مقاله حاضر (راولند ایوانزورابرت نوواک از هرالدتریبون) که اولین مصاحبه‌اش در باره انتخابات ریاست جمهوری دوم نوامبر امریکا بود جرالد فورد رئیس جمهور کنونی امریکا را بخاطر اینکه در دوره کوتاه ریاست جمهوریش رفیع‌ترین درجات اعتماد را در اروپا بوجود آوردستوده است.

تموج مدام

بااینحال اشمیت در همین مصاحبه گفته است که «رکود جهانی اکنون سه سال است که مداوما باقی‌است وناچیزترین نشانه‌های مطمئن کننده‌ای وجود ندارد تا به بشنگرمی آن بتوان یقین داشت که حرکت قهقرائی در اقتصاد دنیای صنعتی جای خود رابه مسیری صعودی خواهد بخشید. اشمیت خواهان نوعی بازی تموج‌مداوم در همکاریها و مشورتهای دنیای باختری وتبادل‌عقایدی بسیار مفید اما در سطح شخص میان رهبران دنیای‌آزاد است.

هدف اشمیت: به خط کردن وموتلف ساختن‌قدرتهای باختری وژاپن در کوششی جدید برای متوقف ساختن انحطاط اقتصادی است که از اختلال بنیادی سیاق‌های پولی و اقتصادی سرچشمه میگیرد. و برآن است که در این پایمردی مشترک مخصوصا به قیمت مواد خام (واز آن جمله نفت) و موازنه پرداختها توجه شود.

دربی پافشاری اشمیت برای التفات دنیای باختری‌به سیاستهای مشترک اقتصادی وپولی این هراس فزاینده تواما در حزب سوسیال دمکرات خودش و حزب اقلیت دمکرات مسیحی آلمان غربی وجود دارد که در ترتیبات دفاع نظامی غرب حفره‌ها و رخنه‌های مضطرب کننده پدید آمده‌اند آنهم در زمانی که تدارکات نظامی شوروی با چنان حرکتی جریان دارد که بقول اشمیت دارای «شتابی وحشتناک» است.

گرچه اشمیت در مصاحبه‌اش این نکته را مملانادیده انگاشت ولی صاحب منصبان کهتر دولت آلمان غربی به نگارندگان گفتند که از مجاری دیپلماتیک بن وبدون بربا کردن هیاهو بااستفاده از شواهد نیرومند به رهبران کرملین گوشزد شده است که ایالات متحده امریکا برای مدتی طولانی رشد روزافزون قدرت دریایی شوروی اغماض نخواهد کرد وبرعکس به تسلیحات دریایی قابل مقایسه‌ای روی خواهد آورد که آتش یک مسابقه تسلیحاتی عظیم رابار دیگر شعله‌ور خواهد کرد.

بودجه دفاعی

اشمیت که در مقایسه با جناح چپ قدرتمند حزب سوسیال دمکرات در واقع نگران افراطی‌ها است درمقوله مطلبی که طی سطور بالاتر به آن اشارهکردیم‌سخن‌نگفته اما اظهار اطمینان کرده است که دولت آینده کارتر وقتی خود را بامنظره کامل مخارج دفاعی شوروی در برابر هزینه‌های مشابه ممالک باختری روبرو یابد بمراتب‌بیشتر از زمان حاضر رغبت خواهد یافت که بجای کاستن از بودجه دفاعی امریکا در صدد افزودن آن برآید.

آنچه که مخصوصا اشمیت را با مشاهده‌فتورآشکاری که اکنون در بنیه دفاعی دنیای باختری‌بچشم میخوردنگران میکند این است که چنین ضعفی فی‌الجمله نمایان کننده تعهدات بمراتب بزرگتر امریکا وآلمان غربی در تامین مخارج قدرت دفاعی پیمان ناتو و سبب شده است تابرای این دو کشور در مقایسه با سایر اعضای ناتو مواضعی ممتاز بوجود آید. اشمیت عقیده دارد که دنباله این کوره راه منتهی به قهقرائی میشود که در آن وخیمترین مخاطرات در کمین آلمان غربی اروپا و تمام دنیای‌باختری است.

در درجه نخست تعالی‌شان‌بن به‌مقام هم پیمان ممتاز ناتو در واشنگتن پیشرفت عاری از شتابی راکه بسوی یگانگی غرب جریان دارد مختل خواهد ساخت. وکابوس سربلند کردن دوبار آلمان را یکبار دیگر در ذهن‌اروپائیان باختری زنده خواهد کرد حتی بهمین دلیل تنهانیز اشمیت احساس میکند که گرایش کنونی بسیاری از اعضای‌پیمان ناتو ورغبتی که به کاستن از تعهداتشان در قبال این‌پیمان دارند باید بسرعت متوقف شود تا ناتو به‌استتاری برای یک اتحاد دوجانبه امریکا وآلمان تبدیل نگردد.

فقدان‌استراتژی

اشمیت و مشاوران وی میخواهندکه‌ناتو تلاش‌خود را برای کاهش متقابل ومتوازن نیروهای مسلح ممالک باختری و کمونیست در اروپای مرکزی دنبال کند زیرادر نظر صدراعظم آلمان غربی همفکران اینکار تنها راه ممکن برای بتاخیر انداختن ضعفی است که اکنون گریبانگیر ناتوست و سبب اصلی آن شیوه‌های مستقل‌و ناهماهنگی است که در این زمان مورد قبول اغلب کشورهای‌عضو پیمان است ومالا ناتو را از یک استراتژی و یکپارچه بی‌نصیب کرده است.

اینکه مردی با واقع‌بینی مفرط اشمیت چنین‌اعتقادی به مذاکرات کاهش متوازن نیروهای شرق‌وغرب درارو پای مرکزی ابراز میکند مذاکراتی که روش دولتهای‌عضو پیمان ورشو آن را در وین عملا به‌بن‌بست رسانده است سطح خوشبینی های موجود درین را تاحدود زیادی توضیح میدهد. این نکته درعین حال بیان کننده بسیاری ازدلایل صدراعظم آلمان غربی برای استمداد کردن از کارتر است. اشمیت که‌اکنون ارشد رهبران ۵ کشور بزرگ پیمان آتلانتیک شمالی است از اروپایی وسیع‌تر از آلمان‌سخن میگوید.

صرف نظر از هرلذتی که ممکن است جیمی کارتر از نکوهیدن معامله فروش رآکتورهای اتمی آلمان غربی به‌برزیل ببرد، بازهم‌به‌سود رئیس جمهور آینده امریکاست که استمداد اشمیت را فراموش نکند چون اگر آلمانی‌های باختری همانطور که اشمیت منصفانه میگوید به‌امریکا نیاز دارند مطمئنا جیمی کارتر نیز به بی‌نیاز از آلمان هلموت اشمیت نیست.

لوپوان

زیمبابوه: سفیدها بوحشت افتاده‌اند

این عکس توسط سفیدپوستان رودزیا منتشر شد - ودرآن سلاحهائی که در حمله سربازان حکومت سفیدپوست به چریکهای سیاه‌پوست سازمان «زانو» در موزامبیک به غنیمت گرفته‌شده دیده میشود. عکس از خبرگزاری فرانسه

سرزمین زیمبابوه (رودزیا) دراین بهار نیمکره جنوبی دریک حالت بی‌ثباتی فرو رفته است. وحشت از آینده و تردید و دودلی سفیدپوستان رابشدت دچار حیرت و سرگردانی کرده است.

آنها درپاسخ خبرنگاران که میپرسند: نسبت به آنها چگونه فکر میکنید، عموما پاسخ میدهند نمیدانیم».

اما دیگران بعوض آنها دراندیشه آینده هستند البته در درجه اول ناسیونالیست های سیاهپوست درخارج از رودزیا نیز هستند. کشورهائی که به «زیمبابوه» می اندیشند بویژه دولت استعمارگر پیشین (انگلیس) که این ماجرای شوم‌باسنگینی بار رودزیا بردوشش سنگینی میکند.

درحالیکه روزنامه «رودزیاهرالد» در نخستین صفحه خود دورنمای صید ماهی قزل‌آلا را دردریاچه های زیبای کشور که بیشتر درقلب منطقه عملیات چریکی قرار دارند ترسیم میکنند بازرگانان زامبیا برای مذاکره باصادرکنندگان رودزیایی بمچالاکی از مرزهای «ممنوعه» عبور میکنند.

خدمت نظام

این «هجوم» مسالمت‌آمیز زامبیا بیدرنگ پس از سخنرانی معروف۲۴سپتامبر یان‌اسمیت آغاز شده است. در این‌سخنرانی یان‌اسمیت نخست‌وزیر رودزیا اعلام کرد که به پیروی از طرح پیشنهادی هنری کی‌سینر وزیر امور خارجه امریکا میخواهد قدرت‌را به سیاهپوستان واگذارکند. قرارداد‌بازرگانان زامبیائی باصادرکنندگان رودزیائی بلافاصله پس‌از امضای قرارداد صلح ورفع محاصره اقتصادی رودزیا بمرحله اجرا درخواهدآمد. اما در افق سیاسی کشور اثری از صلح بچشم نمیخورد. رودزیا برعکس خود را برای جنگ آماده میکند. اعضای باشگاه «قلمسفید» که از داوطلبانی تشکیل میشود موظفند نام کسانی را که خدمت نظام‌وظیفه را انجام نداده‌اند بمقامات نظامی گزارش دهند.

همین چند روز قبل درسالیبوری پیرزنی باگیسوان سفید در مرکز بازرگانی شهربگردش پرداخته و نام و نشانی کسانی را که‌خدمت نظام‌اجباری را انجام نداده‌اند جویا میشد. چند روزپس از هجوم مسالمت‌آمیزبازرگانان زامبیائی «رابرت‌براون» مدیر مجله «سولجرافورچن» چاپ امریکا از راه ژوهانسبورگ وارد سالیسبوری‌شد. نام این مجله شکو تردیدی در باره مطالبی که در آن عنوان میشود باقی نمیگذارد.

«سولجرافورچن» مجله «ماجراجویان حرفه‌ای» است و برای نام‌نویسی داوطلبانی که مایل به خدمت در ارتش رودزیا باشند تبلیغات گسترده‌ای انجام میدهد.

«رابرت‌براوان» به رودزیا آمده است تا از نزدیک با اوضاع نظامی کشور آشنا شود تا در استخدام داوطلبان ومعامله‌ای‌که در پیش دارد دقت کافی‌کرده‌باشد.

درزمینه مسائل سیاسی نیز اوضاع کاملا درسالیسبوری آشفته است‌وبین‌اقدامات‌دولت رودزیاهیچگونه هم‌آهنگی بچشم نمیخورد.

۲۵ روز زندان

درپایان ماه‌اکتبردولت‌یان‌اسمیت‌طرحهای تازه‌ای برای بهبود شرایط زندگی، وضع کارگران افریقائی اعلام کرد اما در همان هفته دو کشاورز سفید بوسیله رودزیایی بخاطر اجاره دادن قسمتی از زمین های خود به گشاورزان سیاهپوست به پرداخت ۸۰ دلار رودزیائی جریمه نقدی و بیست و پنج روز زندان محکوم شدند.

این تناقض درزندگی روزمره رودزیا بچشم میخورد. سفیدپوستان رودزیاپیوسته در صحبت های خود این مسئله را مطرح میکنند: پس از قدرت گرفتن اکثریت چه کارباید کرد؟ آیا میتوانیم با «افریقائی‌ها» بسازیم پاسخی که باین سئوال داده میشود نظیر پاسخی است که مادر یک خانواده سفیدپوست میدهد او درحالیکه سرخود راتکان میدهد میگوید:

«بله، باید باآنها بهتر از این رفتار شود. اما مفهوم «بهتر از این تعدیل سیاست نژاد پرستی است که هنوزهم در سراسر کشور حکومت میکند.

در بسیاری از بارهای‌پایتخت به محض آنکه زنان سفید پوست رقص هفتپرده را آغاز میکنند سیاه پوستان باید بیدرنگ سالن را ترک کنند این وضع در بسیاری ازشئون زندگی رودزیا دیده میشود اما ناسیونالیست‌ها در انتظار فرار رسیدن‌روزی هستند که برای همیشه‌به نژادپرستی رژیم پایان دهند. کنفرانس ژنو درباره رودزیا اکنون باین‌بست کامل روبرو شده است و ازنظر بسیاری از صاحبنظران‌تنها یک جنگ تمام عیار میتواند ریشه حکومت اقلیت‌سفید پوست را از بیخوبن براندازد.

سفیدپوستان خود به این حقیقت آگاهی دارند اما آن‌ساعت کی‌فرا خواهدرسید؟ در این شرایط جای شگفتی نیست که خودکشی در میان سفیدپوستان رودزیا بویژه از ماه اکتبر ببعد بسرعت افزایش مییابد...

رطوبت هوا، ابرهای‌انبوه‌بهاری وریزش مداوم باران تنها علت افزایش خودکشی نیست درآخر ماه اکتبر یک مرد سفیدپوست خود را ازیک ساختمان بیست طبقه بپائین پرتاب کرد این دومین تلاش مردسفیدپوست برای خودکشی ظرف چهل و هشت ساعت بود.

کشورهای خلیج فارس وزیران خارجه عراق وکنفرانس

از: علیرضا جهانشاهی

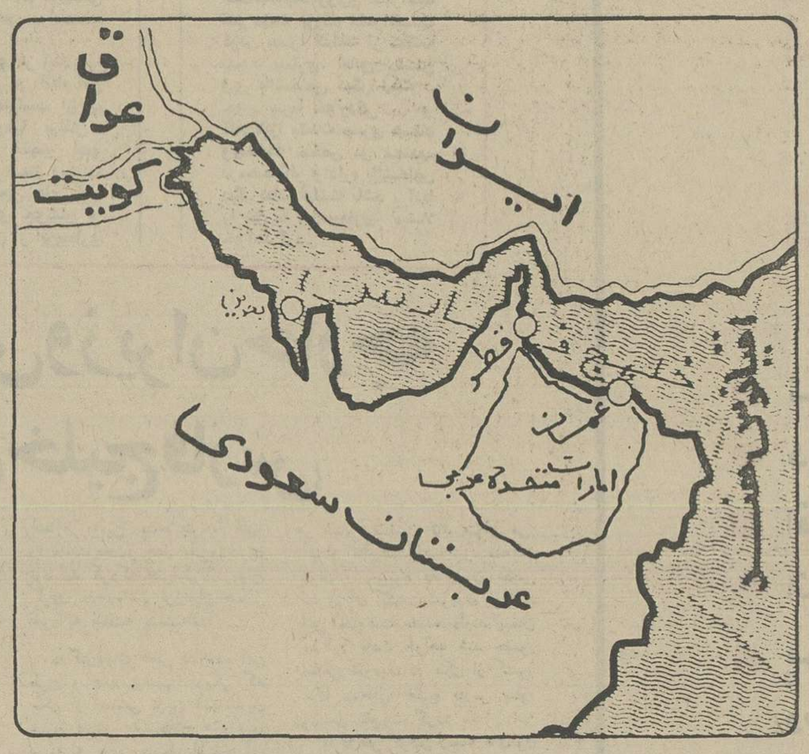

کشورهای خلیج‌فارس و ارتباط نزدیک وحساس این آبراه با اقیانوس هند

بالاخره پس از مدت هافعالیت های سیاسی و دیپلوماتیک، وزیران خارجه کشور های ساحلی خلیج فارس فردا قبل از ظهر در مسقط پایتخت عمان برای چهارمین‌بار گرد هم‌جمع خواهند شد و کنفرانس در شرایطی تشکیل میگردد که به احتمال بسیار عراق که خوداز پیشگامان لزوم تشکیل چنین کنفرانس‌هائی‌بود نمایندهطراز اولی‌درکنفرانس وزیران‌خارجه نخواهد داشت.

قریب دو سال از اولین زمزمه هائی که طالب چنین اقدامات دیپلوماتیکی بین‌کشور های حاشیه خلیج‌فارس بودند میگذرد و در این مدت زمان وزیران خارجه اینکشور ها دوبار در نیویورک و در حاشیه مجمع عمومی سازمان ملل و یک بار هم در ترکیه با یکدیگر ملاقات وتبادل نظر کردند. در آخرین گردهم‌آئی وزیران خارجه‌در نیویورک‌در ماه سپتامبر گذشته بود که به اتفاق آراء تصمیم گرفته شد اجلاس دیگری‌درمسقط پایتخت عمان برگزار گردد.

کنفرانس فردا در شرایطی گشایش خواهد یافت که طرق شواهد موجود در یک هفته گذشته و تا لحظه نگارش این مقاله، عراق انصراف خود را از شرکت دراین کنفرانس‌اعلام کرده و برای توضیح درباره این تصمیم، وزیر امورخارجه خود دکتر سعدون حمادی را به ملاقات‌وزیران خارجه‌ایران کویت، عمان، عربستان سعودی و چند کشور دیگر ساحلی خلیج فارس فرستاد.

قبل از اینکه به بررسی علل احتمالی تصمیم عراق دایر بر عدم شرکت‌در کنفرانس‌وزیران خارجه و تاثیر آن برنتایج کنفرانس پردازیم بهتر است اتفاقات دو سال‌گذشته رامرور کرده و پیشرفت های گروهی کشور های حاشیه‌خلیج فارس را بررسی کنیم.

هنگامی که لزوم هم بستگی بیشتری بین کشور های این منطقه برای اولین بار عنوان شد، چند کشور عرب منطقه خلیج‌فارس از آن با سردی استقبال کردند دلیل این نحوه برداشت را هم همان موقع‌باین صورت بیان کردند که‌همکاری نزدیک کشورهای حاشیه‌خلیج فارس در چارچوب یک پیمان گروهی چیزی‌نیست جزوسیله تثبیت موقعیت سیاسی‌ونظامی بعضی کشور های حاشیه‌خلیج فارس.

در ابتدای کار یکی ازاساسی‌ترین مشکلات‌در راه این‌آرمان اختلافات ایران و عراق بود چنان آتمسفری ایجادکند که هیچ ناظر واقع بینی نمی‌توانست با امید از تحقق این آرمان سخن گوید. هنگامی‌که سران یک ملاقات تاریخی در الجزایر، رهبران‌ایران وعراق تصمیم به حل و فصل‌مسالمت آمیز اختلافات خود گرفتند. مفسرین سیاسی به این نتیجه رسیدند که با رفع این مانع بزرگ، ادامه راه به سوی آرمان اتحاد و همکاری‌بیشتر کشور های‌خلیج‌فارس هموارتر از همیشه گردیده است.

از آن پس بودکه ابتدا یک سری تماس های دوجانبه بین مقامات کشورهای حاشیه‌خلیج فارس آغاز شد و هدف از این گفتگو ها در وهله اول‌تفاهم و درککامل‌موضع کشورهای منطقه درباره این آرمان بود که ظواهر امر نشان‌داد بطور موفقیت‌آمیزصورت گرفته‌است.

بدنبال اولین ملاقات رسمی وزیران خارجه این کشور ها در نیویورک، چنین تصمیم گرفته شد که طی چند دور گفتگو، وزیران‌خارجه کوشش کنند تا زمینه برای تشکیل کنفرانسی از سران کشور های منطقه آماده شود.

از همان ابتدای‌کار اختلاف نظر بین‌این‌کشور ها، باوجود رفع اختلافات ایران وعراق، باز هم مشکلاتی در راه‌پیشرفت در راه این آرمان ایجاد می‌کرد. ازیکسو عراق و کویت دچار اختلافات مرزی‌خود بودند و از سوی دیگر بین عربستان سعودی و امارات متحده عربی‌هم اختلافات‌مرزی وجود داشت

بدنبال گردهم آئی اول وزیران خارجه در نیویورک که قریب یک سال واندی‌پیش صورت گرفت، مقامات مسئول تشخیص دادندکه اگراختلافات دو جانبه حل و فصل نشود، هرگونه ابتکاری در راه‌آرمان نزدیکی بیشترکشورهای حاشیه خلیج تبدیل‌به‌تمرینی‌دربیهودگی خواهد شد.

موضوعیکه مسئله اختلافات مرزی دوجانبه بعضی از کشورهای حاشیه خلیج‌فارس رامشکلتر میکرد جنبه‌احساساتی بودن مسئله بود که‌بدون‌شک باعث پیچیده‌تر شدن‌گفتگو های مربوط میگردید. اولین پیشرفت درحل اختلافات مرزی عربستان وامارات متحده عربی حاصل گردید واگر بتوان دوگانگی نظرهای کوچکتر موجود را برای‌لحظه‌ای‌نادیده گرفت، میتوان گفت تنها مسئله باقیمانده اختلافات مرزی عراق وکویت بشمار میرفت که‌باعث شده بود دوکشور مهم حاشیه خلیج فارس نتوانند بطور قاطع در پیشبرد آرمان نهائی کشورهای خلیج فارس‌فعالیت کنند. هنگامیکه‌وزیران خارجه اینکشورها درکنفرانسی که‌در ترکیه تشکیل گردید شرکت کردند، برخلاف انتظار همگان پیشرفت موردنظر در گفتگوها حاصل نگردید واین امر باعث شد بسیاری ازناظران درپیش بینیهای‌خوشبینانه‌خود درباره پیشرفت کلی مذاکرات تجدید نظر کنند.

در این موقع مفسرین‌سیاسی چنین معتقد بودند که نظرگاه های بعضی از کشور های حاشیه خلیج فارس که نشاندهنده عدم‌علاقه‌این ممالک به سریع بودن‌جریان گفتگوها بود باعث شده که‌خوشبینانه ترین حدسیات، مراحل بعدی این تبادل نظر ها را در آینده نسبتا بعیدی مشاهده کنند.

در گفتگو هائی‌که‌با مقامات و مسئولان دیپلماتیک کشور های ساحلی خلیج فارس‌پیش می آیدشاید هیچ‌جمله‌ای‌بیشتر «از این‌جریان احتیاج‌زمان زیادی دارد» شنیده نمیشد و این در حالی بود که‌تحولات سیاسی بین‌المللی با آهنگی سریع در حال حدوث بودند و روزی نمی گذشت که فاکتور وعامل جدیدی بزیان همبستگی کشورهای فوق‌و درصحنه دیپلوماسی جهانی نگردد.

از یکسو اقیانوس هند بطور نسبتا ناگهانی موردتوجه ابرقدرت هاقرار گرفته‌بودوبرپائی‌ومستحکم کردن حضور نظامی شوروی و امریکا دراین بخش حساس از جهان ازنظرمتخصصین‌استراتژیکی مسکو و واشنگتن از اولویت فراوانی برخوردار شده بود. واشنگتن بالاخره پس از مدتها بحث‌و جدل‌با کنگره‌امریکا توانست مجوز قانونی جهت تبدیل جزیره دیه‌گو گارسیا به یک پایگاه نظامی و مرکز جمع آوری‌اطلاعات نظامی را تحصیل کند واز طرف دیگر باوجود انکار های مکرر مسکو، کمتر کسی دراین که مسکو در سومالی اقدام به‌تاسیس پایگاه مدرن و مجهز نظامی‌کرده شک و تردید داشت.

باحضور روزافزون دوابرقدرت در اقیانوس هند که بخش اعظمی از آن در حیطه امنیتی کشورهای خلیج فارس قرار دارد، موضوع نزدیکی همه جانبه هرچه بیشتر این کشور ها از اهمیت خاصی برخوردار گردید واین‌اهمیت هنگامی حیاتی‌تر شدکه با وجود عقیده کشور های ساحلی‌اقیانوس هند، در مورد لزوم پایان حضور نظامی ابرقدرتها در اقیانوس‌هند، با افت شدن یک سند محرمانه معلوم شدکه واشنگتن و مسکو بطور ضمنی در باره اقیانوس‌هند به توافق‌هائی رسیده‌اند و بطور مثال ایندو ابرقدرت‌نه‌تنها تصمیم به خروج ازاین منطقه حساس‌را ندارندبلکه بمنظور جلوگیری از خرجهای بیهوده تصمیم گرفته‌اند حضور نظامی خودرادر سطح‌معینی که مورد موافقت طرفین بودحفظ

بقیه در صفحه ۷

هدفهای من درکاخ سفید

نوشته: جیمی کارتر رئیس جمهوری منتخب امریکا

ترجمه: پروفسور منوچهر وارسته

کاردردکان آهنگری لذتبخش بود

یکی از ناراحت کننده‌ترین کار های‌روستا سم زدن به ساقه پنبه بود. ابتدا گرم خاردار پنبه به منطقه ما نرسیده بود ولی از سال های بعد از ۱۹۲۰ لازم بود که جوانه های پنبه را با سم آلوده کرد تا این آفت معدوم شود. روش عادی که برای از بین بردن‌این آفت بکار میبردند این بود که «ارسنیک» را با قند نیشکر و آب به هم میامیختند و این مخلوط را در سطل چوبی یا فلزی میریختند، بوته های پنبه بطوری که میدانیم بطورمرتب بر روی خط مستقیمی قرار داشتند. حال کسی که مامور دفع آفت پنبه بود مجبور بود این خط مستقیم را به پیماید و پارچه‌ای را که به نوک چوبی بسته بودند در آن محلول فرو برده و مقدار کمی از آنرا در روی جوانه پنبه قرار دهد.

این کار چون زیادمهم نبود مخصوص پسران بود نه مردان بزرگ، ولی ما همه از اینکار متنفر بودیم زیرا بعد از چندساعت کار در مزرعه شلوار های‌ماوساقهای پایمان وپاهای لخت مابابن شربت‌مسموم آغشته‌بود بطوری که مگس ها به تعداد زیاد برای نشستن بروی آن ماده به دور مامیچرخیدند و هنگام شب وقتی شلوار خود را درمی‌آوردیم مجبور بودیم آنها را در یک گوشه اتاق ایستاده قرار دهیم زیرا در نتیجه آن شلوار دیگر تا نمیشد. ولی‌از بسیاری از عملیات روستا ما لذت میبردیم مثلا از بردن پنبه به جایگاه ماشینی که پنبه را از پنبه‌دانه جدا میکرد و از بردن هندوانه ها به راه‌آهن خیلی لذت میبردیم و هرکس این عملیات‌به نامش اصابت میکرد نزد دیگران خیلی خوش شانس و سعادتمند جلوه میکرد. یک هفته کار در دکان آهنگری هم عمل لذت بخشی محسوب میشد.

تهیه سیب‌زمینی

میتوان به تحقیق گفت که ما بیشتر غذای خود را در همان روستا به عمل میاوردیم و سیب زمینی شیرین که از اقلام مهم غذای روستائیان بود. محصول همان ده بود در فصل پائیز در موقع محصول‌برداری این‌نوع سیب زمینی، آنها را در انبار های مخصوصی نگاهداری‌میکردیمو برای‌محافظت آنها «تپه های سیب‌زمینی شیرین» درست‌می کردیم. باین طریق‌که اول تعدادی سیب‌زمینی در روی مقداری کاه کنار هم می چیدیم و در روی آن سیب زمینی ها پوشش دیگری از کاه قرار می‌دادیم بطوری که آن‌سیب زمینی های طبقه زیرین بالا و پائین آن کاه بود. سپس ورقه‌ای از آشغال و کثافت در روی کاه قسمت فوقانی میریختیم، تپه ما بصورت مخروطی بود و از خارج چون نظرمیکردیم طبقات آشغال و کثافت‌که وسیله حفظ سیب زمینی ها بودند به خوبی دیده میشدند واین عمل مانع یخ زدن سیب زمینی در روز های سرد زمستان بود. هر چند روزی‌یکمرتبه‌در هنگام زمستان چند عدد از آنها را ازمخروط بیرون میکشیدیم و آنها را برای پختن‌بمنزل میبردیم ما بچه ها اغلب سیب زمینی خود را داخل خاکستر داغ می گذاشتیم که البته در مدت زمان بیشتری پخته میشد. ولی در عوض خیلی مغز پخت و مطبوع بود. سیب زمینی های ایرلندی را درمحل خشکی‌انبارمی کردیم یا در زیرزمین خانه یا در انباری که‌در بالاترین طبقه خانه زیر بام میساختند.

میوه های چون هلو و سیب رابدونیم یا چند ورقه کرده و در روی قوطی های حلبی در آفتاب تابستان خشک میکردیم‌سپس آنها را در کیسه‌های‌پنبه‌ای گشاد که درخانه بافته شده بودند در موسم زمستان نگاه می داشتیم. بیشتر سبزیجات دیگر را میوه‌جات وژله ها در قوطی های کاملا سربسته حفظ می کردیم بطوری که مطلقاباهوا تماس‌نداشته باشند. گوشت را بوسیله نمک و ادویه‌زدن و در اتاق دود نهادن بمنظور خراب نشدن آماده میکردیم. پدرم دفعه‌ای تجربه‌ای کردکه بوسیله سوزاندن اقسام مختلف چوب مزمو بوی گوشت دودی را تغییر میداد.

در دوران سال های سختی و دست تنگی و عسرت که مقارن با دوران نمو من بود در روستا زندگانی میکردم کار روستا و کارگران روستائی به‌نسبت‌عایدی که بدستشان می آمد بی‌نهایت کم بود. در بحبوحه‌سختی قیمت بادام های زمینی هر ۴۵۰ گرم به‌یکسنت بفروش میرسید. یک نفر روستائی‌بارابه‌اش که با قاطر کشیده میشد یک جریب زمین را می شکافت.

عبور از پنج قاره

راز تازه‌ای از جفت گیری حیوانات

دم زیبای طاووس‌های نر، شاخ جالب و قشنگ گوزن‌ها، پرهای رنگی و بهشتی پرندگان و صفتهای ویژه واختصاص سایر حیوانات، تنها چیزی است که میل جنسی را درپرندگان ماده برمی‌انگیزد و باتوجه به این‌صفات ویژه است حیوانات جفت خودرا را انتخاب میکنند.

حیوانات ماده می خواهند برای فرزندان خود پدرانی زیباو قوی انتخاب کنند و در بهبودنسل آینده خود کوشش کنند.

تئوری داروین بصورت علمی ۳۶ سال قبل‌توسط‌دآرسی‌نیهشر، درکتابی بنام نظریه ژنتیکی انتخاب جفت در طبیعت بطورر‌سمی‌انتشار یافت.

در طبیعت وقتی حیوان‌ماده‌ای میخواهد جفت خود را برگزیند یا حالتی مخصوص بخود میگیرد و یا صدای مخصوصی از حلقوم خارج میکند که معمولا و درمیان بیشتر حیوانات اینگونه حالات فصلی است، پس از آنست که حیوانات در در اطراف حیوان‌ماده جمع میشوند وجریک سعی در نشاندادن خصوصیات خود وزیبا و باوقار جلوه دادن خویش می کنند و جوان ماده در میان آنها، آنکه را بازیبایی و قدرت خود توجهش را جلب کرده واحساس جنسی‌اش را برانگیخته است انتخاب میکند!

هرگز نری که فاقد پاشد و یا فاقد جلوه و نیروباشد توسط حیوان ماده انتخاب نمیشود چه حیوانات ماده به فرزندان خود فکر میکنند، وطبق تحقیقاتی که انجام گرفته اینگونه حیواناتی‌هم که نقیصه‌ای دارند هرگز دورویر حیوان ماده نمیگردند و معمولا گوشه‌گیری انتخاب میکنند.

کاش این موضوع در میان انسانهاهم رعایت میشد چه دانشمندان پس از مطالعات و بررسی های فراوان اعلام کرده‌اند کدزن‌های مخصوص درهرحال در نسلهای بعدی تکرار خواهد شد مثلا ممکن است کسی که پدر و مادرش رنگ چشمانش آبی بوده است، رنگ چشمش آبی نباشد ولی این رنگ درنسل بعد اوتکرار شود و اولاد واحفادش دارای چشمانی آبی باشند. در مورد نقیصه‌ها وامراض مختلف ارثی نیز اینچنین است که پیوند های میان افرادی‌که‌دارای نقص هستند باعث میشود که این نقیصه‌ها در نسلهای بعدی آنها تکرار وافزایش یابد.

زن هنری کیسینجر و طلاق الیزابت تایلور؟

●راستی، خانم کیسینجرو همسر شهردار هامبورک که اینطور راحت و فارغ‌البال در کنار اسکله ناحیه قدیمی هامبورک قدم میزنند از چه چیز صحبت میکنند؟

سیاست، تورم جهانی، مسئله‌نفت یا خانه‌داری و مد و آرایش؟

در این عکس، نفر سمت راست خانم نانسی‌کیسینجرهمسر مشهورترین وزیر دنیا در این دوره است که با راهنمائی خانم‌الکه‌کلوزه، همسرشهردار هامبورک به تماشای نقاطدیدنی این‌شهر بسیار زیبای آلمان می پردازد. این عکس یادگار سفر اخیر کیسینجر به آلمان و مذاکرات مهم او با صدر اعظم ووزیر امور خارجه این کشور است.

هامبورک بزرگترین شهر بندری آلمان است از زمانی که «هلموت ـ اشمیت» به کاخ صدارت عظمی آلمان راه یافت (سال ۱۹۷۴) این‌شهر که‌زادگاه صدر اعظم است، همواره محل‌ملاقات و گفت و گوی سیاستمداران برجسته جهان یا زمامداران آلمانی بوده است.

تقریبا همه این‌مذاکرات درمهمانخانه بسیار مجلل مجلس سنای این شهر که از ویلا های معروف اشراف نشین‌عصر حکومت رومیهای قدیم است صورت گرفته است.

آقای هنری کی‌سینجر که با همه آوازه و شهرت جهانگیرش، از ۲۰ ژانویه امسال همزمان با اسباب کشی جرالد فوردازکاخ‌سفیداز صندلی‌وزارت امور خارجه امریکا پائین خواهد آمد، در سفرش به آلمان در همین مهمانخانه با رهبران آلمان مذاکره و تبادل نظر کرد.

مستر کی‌سینجر و صدراعظم‌اشمیت درباره مسائل بسیار مهمی باهم صحبت کردند. از تورم فزاینده غرب گرفته تا معاهده برلن غربی، اما خبرگزاریها، خبر جالبی درباره گفت و گوهای‌خانم کیسینجر و همسران مقامات برجسته آلمانی مخابره نکردند وبالاخره معلوم نشد وقتی همسران‌دو سیاستمدارنامدار جهانی روبرروی هم‌قرار میگیرند ازچه چیز صحبت میکنند؟

ـاز انتخابات ریاست جمهوری امریکا و کشمکش های سیاسی احزاب آلمان یا از آخرین طرح های کریستین دیورو ماجرای‌آخرین طلاق خانم‌الیزابت تایلور؟

طرح های انقلابی برای حمام خانه‌ها!

پس از انتخاب درجه‌حرارت آب مورد احتیاج برای‌حمام کردن و نوع صابونی که مصرف میکنید، مکنه‌ای را فشار دهید. ابتدا خیس می شوید و بعد بوسیله امواج آلترا‌سونیک، شسته می ـ شوید بعد برای پاکیزگی‌تمام بدن، غسل داده میشوید‌و پس از اینکه با وسیله‌ای لاستیکی ماساژ داده شدید، توسط لامپ های حرارتی خشک خواهید شد.

همه این هاتوسط حمامی انجام میشود و طرحش را وابنی ها که به پاکیزگی و حفظ سلامتی بدن بیش از سایر ملل علاقه نشان می‌دهند ارائه داده‌اند و در انگلستان تکمیل شده است.

در قرن حاضر، سلامتی و پاکیزگی و زیبائی بیش از هر عصر دیگر مورد توجه مردم جهان قرار گرفته و حمام های خانگی بمراتب افزایش یافته استو هرچه وسیعتر شیکتر ومجهزتر از دهه قبل ساخته ومورد استفاده قرار گرفته است.

تاکنون معماران انواع مختلفی حمام برای منازل ساخته‌اند که بعضی از آنها خیلی قابل توجه است.

برای نمونه یکی از آنها از یک سالن وسیع که تمام اعضای خانواده می توانند در آن حمام کنند و ضمنا از آن به عنوان، گلخانه، سالن نشیمن و استراحتدر فواصل استحمام و برای شستن لباس، استفاده کنند در این حمام همه نوع وسایل سرگرمی از قبیل تلویزیون، رادیو، ضبط صوت، کتابه های راحتی برای نشستنو صرف غذا پس از استحمام وجود دارد.

الکساندر کیرا، استاد معماری دانشگاه هفده سال تمام روی پروژه های‌مختلف حمام هاو توالت های‌مجهز و بی خطر که ضمنا قابل استفاده درمنازل باشدزحمت کشید و حاصل مطالعات و تجربیات خود را در کتابی بنام «حمام» در سال ۱۹۶۶ منتشر ساخت. در آن‌کتاب از حمام هایی که باوجوده متر عرض و ۷ مترطول‌فاقد نور کافی و دستگاه تهویه هستند انتقادکرد و در طرح هایی که خودش ارائه داده کامل‌ترین نوع‌آنرا بیان‌کرده که ضمنا هیچگونه خطر از آن قبیل که هرساله گروهی در حمام های خانه با آن مواجه میشوند در این نوع حمام ها وجود ندارد.

سرعت، راز بقای کانگورو

«کانگارو» حیوان تندرو سرزمین استرالیا باسرعت بیش از ۶۵ کیلومتربا جهش های کوتاه و بلند میدود. این حیوان هرگز از نفس نمی‌افتد، به آسانی از تمام حیوان‌های تندررو، در مسابقات مختلف تنازع بقا جلو میزند، هنگام دویدن اکسیژن کمتری مصرف می کند و در هر جهش انرژی مخصوصی را برای جهش بعدی ذخیره میکند.

حیوان شناسان جهان‌پس از بررسی های بسیار پی بردند که راز سرعت عجیب «کانگارو» اینست که این حیوان قادر است انرژی خارق‌العاده‌ای رادر «پی ـ آشیل» خود ذخیره کند. پی‌ـ آشیل آنست که نرمه ساق‌پا رابه پاشنه پا وصل می کند. وقتی که جهش های متعدد این حیوان سریع میشود، شروع به استفاده از انرژی ذخیره شده خود میکند و پس از جهش بلند و سریعی که به کمک انرژی ذخیره‌ای خود انجام می دهد مقدار دیگری انرژی را که حاصل این سرعت است در پی‌آشیل خود ذخیره‌میکندتا به‌مصرف پرش های بعدی برساند.

کانگارو وقتی سرعتش‌به حد اعلا میرسد، قدرتش زیادتر از حد معمول‌میشود و نیروی ذخیره کردن انرژی‌اش بیشتر از پیش‌می شود. برعکس حیوانات مختلف تندرو برای دویدن های سریع خود، مقدار زیادتری اکسیژن و انرژی مصرف میکنند، احتیاج کانگارو به اکسیژن هنگامی که با حداکثر سرعت در حرکت است‌کاهش می یابد.

محققین در مورد اینکه نسل«کانگارو» توانسته‌است در استرالیا و با وجود شکارچیان و سگ هایشان دوام بیاورد و به زندگی خود ادامه دهد، عقیده‌دارند که سرعت عجیب وی برای فرار و نیروی اکتسابی شدیدش برای‌مبارزه این‌حق را به‌او اعطاء کرده استو گرنه این حیوان هم مانند هزاران حیوان‌تاریخی دیگر تاکنون نابود شده بود.

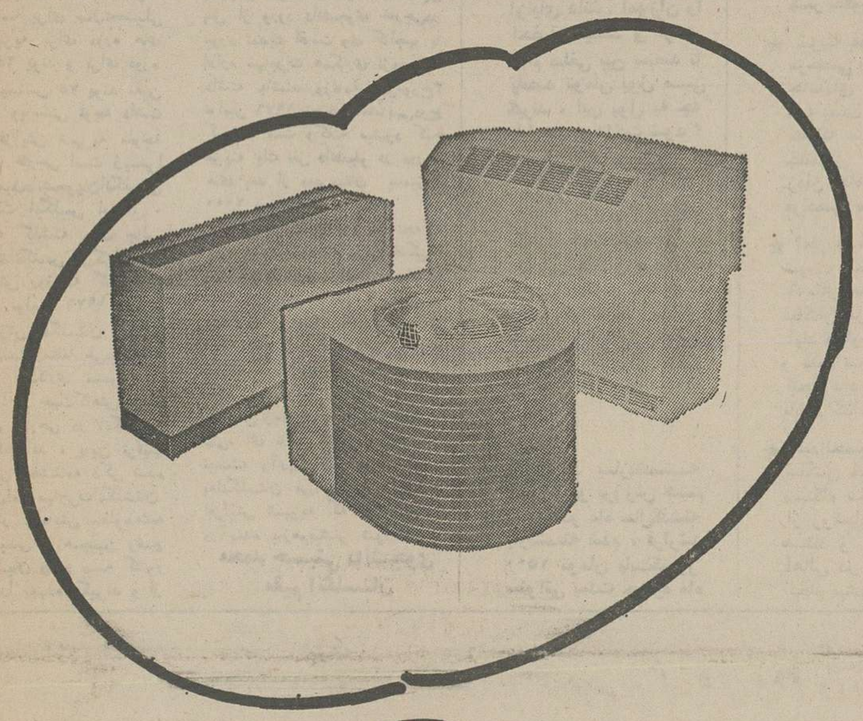

سیستمهای
تهویه مطبوع سینگر
کوچک
متوسط
بزرگ

نمونه دستگاههای تهویه سینگرراد رنمایشگاه ساهو، از۳تا ۹آذر درمحل نمایشگاههای دائمی ایران سالن شماره ۵ ببینید.

نماینده انحصاری سیستمهای تهویه سینگر درایران
شرکت‌صنعتی اروکا، تهران، خیابان نادری، ساختمان تولید ارو
تلفن: ۶۶۳۱۹۴، ۷ـ۶۶۹۷۷۵

SINGER
برای شهرستانها نماینده می پذیریم.

748

استخدام مهندس وفوق دیپلم
شرکت برق منطقه‌ای اصفهان به تعدادی مهندس و فوق دیپلم برق با شرایط زیر نیازمند است.
تابعیت دولت ایران
متدین بیکی ازادیان اسلام، مسیحی، کلیمی، زرتشتی.
داشتن برك پایان خدمت یا معاف دائم
از متقاضیان دعوت میشود درخواست خود را حداکثر تا تاریخ ۱۰ر۹ر۳۵ به صندوق‌پستی ۲۲۳ اصفهان ارسال یا بامدارك تحصیلی خود شخصا به‌قسمت‌کارکنان شرکت نامبرده‌مراجعه نمایند.

صاحبان صنایع وبازرگانان کشور
اتحاد
تنها مجله عربی زبان ایران
از گروه نشریات موسسه اطلاعات
یادداشتن نمایندگی در ۱۲ کشور عربی.
بروزهای شنبه منتشر میشود

شرکت ملی نفت ایران
پخش
قابل توجه مصرف کنندگان نفت گاز دستگاه های حرارتی و نفت سفید
باطلاع کلیه دارندگان دستگاههای حرارتی (شوفاژ) و مصرف کنندگان نفت سفیدمیرساند که تلفنهای شماره ۵۱۲۰۸ ۷ـ۷۵۳۲۱۷ ـ ۷۵۶۰۸۱ ـ۷۶۴۴۲۶ ـ۷۶۵۹۱۲ در کلیه روز های هفته از ساعت ۸ صبح الی۸ بعداز ظهر آماده پاسخگوئی بمراجعات تلفنی است. ازکلیه مصرف کنندگان درخواست میشود در صورت مواجه شدن باهرگونه اشکال احتمالی مراتبرا بوسیله تلفنهای‌ذکر شده‌بمسئولین ناحیه‌فروش تهران اطلاع فرمایند.
م‌الف ۲۰۷۹۳ ۱ـ۲

جمعیت ملی مبارزه باسرطان
جلسه ماهیانه گفت و شنود و نمایش فیلمهای آموزشی در باره:
جمعیت ملی مبارزه باسرطان
«سرطانهای اختصاصی زنان»
پنجشنبه چهارم آذرماه ساعت ۱۰ صبح در سالن دفتر مرکزی جمعیت‌به نشانی: خیابان پهلوی، بالاتر ازمیدان ولیعهد کوچه سمنان ـ پلاك ۲۴ «ورود برای همگان آزاد است» ۱ـ۲

ماشینهای پلی کپی مرکبی
رونیوویکرز

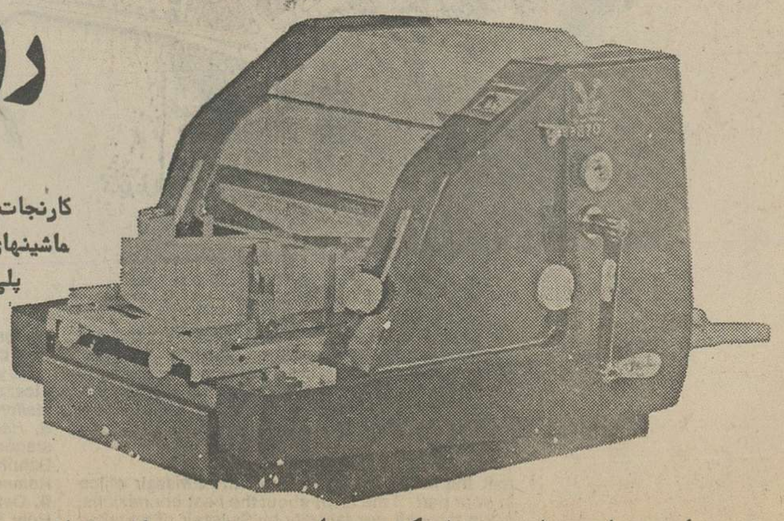

کارنجات رونیوویکرز با تجربیات چندین ساله در تولید ماشینهای پلی کپی مدرنترین و کار آمدترین ماشینهای پلی کپی اتوماتیک دستی و برقی جهان را بشما عرضه می‌کند تا جوابگوی کلیه نیازمندیهای شما در زمینه تهیه پلی‌کپی باشد.

لوازم ماشینهای فوق از قبیل مرکب، استنسیل و کاغذ همیشه موجود است

نماینده انحصاری: شرکت تهران زوریش ـ با مسئولیت محدود
تهران ساختمان شماره ۵۵۵ خیابان ایرانشهر تلفن: ۸۳۶۹۰۰ ـ ۸۳۰۹۴۵ ـ ۸۲۷۰۲۵

اطلاعات ومردم

برگزیده‌ای ازمیان نامه‌ها

از : مرتضی درویش‌زاده

همه، سرتاپایک کرباس نیستند!

چندی پیش در این صفحه مقاله جالبی از دکتر علی‌اکبر سعادت ، نویسنده این مقاله با دیدی منطقی و نیز با ارائه شواهدو دلایل‌کافی‌نارسائیهای درمانی را بررسی کرده بود و با مقایسه روش درمانی یکی‌از کشور های اروپائی چنین خدمات درمانی در کشور ما نتیجه گرفته بود که کیفیت آنقدر که باید و شاید در مسیر صحیح جریان ندارد و لازم است تدبیر وطرح ریزی‌صحیح به امور درمانی سروسامانی بخشید .

البته انتقاد از پزشک و مراکز درمانی‌هیچگاه جنبه کلی و عمومی پیدا نمیکند ، چه‌بسا پزشکانی که بوظیفه مقدس و خطیر خود پی برده و تمام ساعات شبانه روز در خدمت بیماران زحمت می‌کشندوحتی هستند پزشکانی که چند ساعت از روز را بطور رایگان بیمار میپذیرند و اگر لازم باشد به بیماران‌کم‌بضاعت داروی‌مجانی هم میدهند ، لذا باید قبل‌از هر چیز این گروه از افرادصدیق وزحمتکش را از بقیه‌جداکرد تا خدای‌نکرده به حریم حرمت آنان تجاوز نشود .

همینطور هستند پرستارانی که شب و روز برای سلامت بیمار و فراهم‌آوردن‌نیازمندیهای او رنج می‌کشندو همه‌مشکلات و مصائب را برخود هموار می کنند ، اما متاسفانه در میان چنین اشخاص وظیفه‌شناسی پیدا میشوند کسانیکه به‌رسالت علم پزشکی بی نبرده و طبابت را با تجارت عوضی گرفته‌اند. مثلا بمحض اینکه بیماری به بیمارستان مراجعه کند بدون درنظر گرفتن قدرت مالی او فورا مریض را روی تخت جراحی می‌خوابانند و عملی را که هیچ ضرورتی نداشته بر روی بیمار انجام میدهند تا چند هزار تومان پول بگیرند . با اینکه مریض بیمه را بدون جهت‌سرمی‌دوانند و ازپذیرفتن بیمه شدگان باین‌وسیله سرباز میزنند . چندوقت‌پیش‌پسریکی‌از دوستانم که احتیاج بعمل داشت به‌بیمارستانی که طرف قرارداد با بیمه بود مراجعه کرد اما مسئولین بیمارستان به بهانه اینکه جراح مربوطه باید از پزشکان خود بیمارستان باشد ازقبول بیمارخودداری کردند در صورتیکه طبق ضوابط سازمان خدمات درمانی انتخاب پزشک جراح با خود بیمار یا ولی اوست .

حرف‌هایی از آنسوی سیم!

مشکلات خودرا با «اطلاعات» درمیان بگذارید :

تلفن: ۳۲۸۴۲۷ هرروز باستثنای(پنجشنبه‌ها) از ساعت شش تا هشت ونیم بعداز ظهر

★ علی همتی :
از یک هفته پیش در دبیرستان دکتر هشترودی اولیای دانش آموزان را احضار میکنند و از هر کدام مبلغی بین سیصد تا پانصد تومان پول می گیرند ، این پول به چه دلیل باید پرداخت شود ؟

★ دکتر علامه :
خیابان محمد رضا شاه را از ساعت ۷ تا ۲۲ یکطرفه اعلام کرده‌اند ، جز این خیابان هیچ راه فرعی‌از پهلوی به یوسف آباد وجودندارد . بدنبال یکطرفه شدن این خیابان دردسر بزرگی‌برای اهالی یوسف آباد بوجود آمده است .

★ بهمن :
من کارمند بازنشسته آموزش و پرورش هستم و در آذر ماه سال‌گذشته بازنشسته شدم ، قرارشد ۱۵۰۰ تومان بابت‌کسور سنواتی بمدت چهاره ماه از حقوقم کم کنند ، اما باوجودیکه یکسال از آن تاریخ میگذرد ، هنوز کسر حقوق ادامه دارد .

★ شریفه مینا :
مرخصی زمان بارداری خانمهای کارمند بانک سپه بحده است ، در حالیکه سایر سازمانها به خانمهای کارمند در زمان حاملگی سه ماه مرخصی میدهند .

★ امیر هوشنگ خردمند
شرکت مخابرات پس از ۶ سال هنوز تلفن ساکنان هزار دستگاه‌نازی آباد دراوصل نکرده‌است و فقط سیم کشی آنرا انجام داده و فعالیتش را ناتمام گذاشته است .

★ عبدالحسین فیروز :
ساکنان خیابانهای هزار دستگاه نازی آباد از روشنائی برق محروم هستند و عبور و مرور اهالی در شب بازحمت انجام میشود .

تحصیل درانگلستان گران ومشکل است

اخیراشهریه دانشجویان‌خارجی در کشور انگلستان بمیزان سی درصد افزایش یافت . وبدین ترتیب میزان شهریه‌در حال‌حاضر بطور متوسط بین۴۰۰تا۴۵۰ پوند است . ضمنا برای سال‌تحصیلی آینده شهریه برای دوره های لیسانس ۶۵۰ پوند و برای دوره های فوق لیسانس ۷۵ پوند معین شده است وبایستی توجه داشت که این افزایش شهریه متوجه دانشجویان خارجی است زیرا هزینه‌تحصیل‌دانشجویان‌انگلیسی بعهده دولت انگلیس است.

در هفته گذشته بحث جالبی در مطبوعات‌انگلیس درگرفته‌بود. طبق گزارش روزنامه گاردین مورخ دوم نوامبر ۱۹۷۶ وزارت علوم وآموزش انگلستان ووزارت کشور انگلستان‌متفقا طی‌بخشنامه محرمانه‌ای همکاری موسسات آموزشی را در جهت‌کاهش تعداد دانشجویان خارجی در انگلستان خواستار شده‌اند ، باین ترتیب که در این بخشنامه ذکر شده که‌مسئولان‌امورمهاجرت‌انگلستان باید اختیار آزمایش معلومات‌به زبان انگلیسی و همچنین وضع مالی متقاضیان ورود به کشور انگلستان را بعهده بگیرند و از اولیاء کالجها خواسته شده است که زمانیکه مقامات اداره‌مهاجرت دانشطلب تحصیل را واجدشرایط ورود به‌انگلستان ندانند ازصدور پذیرش خودداری‌نمایند وهمچنین پس از ورود دانشجوی خارجی‌در مورد تمدید اقامت وی کالجها با اداره مهاجرت همکاری نزدیک داشته باشند.روزنامه‌تایمزمورخ۳ نوامبر ۱۹۷۶ نیزخبر مشابهی‌درج کرده است وگفته میشود که هزینه یك نفر دانشجو در دوره های بعد از دبیرستان بمیزان ۲۰۰۰ پوند است .

باتوجه بمطالب فوق و آنچه که درجرایدانگلستان‌درباره‌سختگیری های آن کشور برای تحصیل در انگلیس درج شده، از این‌پس مسافرت ایرانیان باین کشوربرای ادامه تحصیل بامشکلاتی روبرو خواهد شد. ضمنا باید توجه داشت مسافرت جوانان ایرانی‌با پذیرش زبان و یا با پذیرش‌جی. سی. ای باین کشور بمصلحت نیست، وآنهائی‌که‌برای، تحصیلات به‌انگلستان می‌آیند بایدمتوجه افزایش شهریه که امکان دارد درآینده بازهم‌بیشتر شودباشند.

محمد حسینی دانشجوی مقیم انگلستان

آستارازیباست، اماکمبودهم‌دارد

از: ابوالقاسم رضی کاظمی

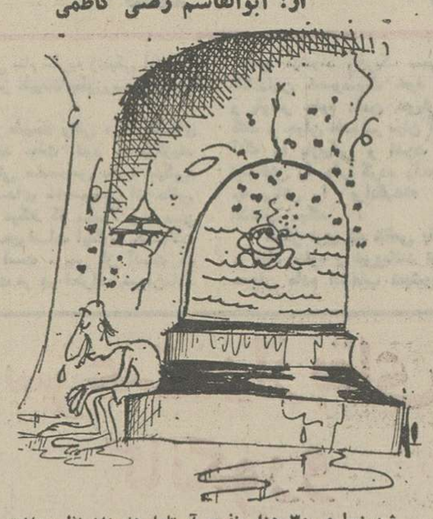

شهرزیبا و ۳۰ هزار نفری آستارا هنوزاز نظربهداشتی ودیگر مسائل شهری کمبود هائی دارد. تنها حمام باصطلاح بهداشتی این‌شهر پانزده نمره خصوصی دارد که هنوز برای بهره‌برداری آماده نشده است . حمام های عمومی این‌شهر هم وضع بدی دارد . درحال حاضر یک حمام قدیمی این‌شهر درکوی حاج صفر که‌مردم آستارا آنرا (کهنه حمام) میگویند زباله‌دانی شده است .

جمع‌آوری زباله و آشغال نیز دراین شهر اصولی‌و بهداشتی نیست مهمتر ازهمه اینکه آب آشامیدنی در آسترا بعلت داشتن (کلر) زیاد قابل نوشیدن نیست .

مشکلی دیگر نبودن خشک شوئی دراین شهر است و همه کارمندان این شهر مجبورندلباسهایشان را به رشت و یا شهرهای مجاور دیگر ببرند و در آنجا خشک شوئی کنند .

نبودن گاراژ مسافری یکی‌دیگر از نیاز ها و مشکلات این شهر است، در نتیجه مسافران از اتوبوس هائی که‌از شهرستان اردبیل به‌تهران میرود برای سفر استفاده میکنند. تازه آنهم خالی از اشکال نیست چون ساعتها باید منتظر بود تا اتوبوس خالی از اردبیل بیاید .

کوچه های خاکی این شهر مشکل دیگر مردم درتابستان است، به‌هرحال آنچه برشمرده شد قسمتی از مشکلات و نیازهای شهر آستارا است ،جادارد مسئولین امرهرچه‌زودتر دررفع آنها بکوشند تا شهر آستارا همنظیر سایر شهرهای ایران از پیشرفت های لازم برخوردار شود .

سخنی باخوانندگان صفحه اطلاعات ومردم

صفحه اطلاعات و مردم منعکس‌کننده نظریات و مشکلات خوانندگان عزیزی است که بوسیله نامه با ما مکاتبه‌میکنند. سیل نامه های وارده که هر روز به هیات تحریریه روزنامه میرسد .نشان دهنده علاقه خوانندگان گرامی ما به مسائل اجتماعی است ، نامه هائی که به روزنامه میرسد بدقت بررسی‌میشود وبا توجه به ستون های مشخصی که در صفحه قرارداده شده است به ترتیب نوبت تنظیم و چاپ میشود .

متاسفانه برخی از نامه ها بعلت تکراری بودن سوژه ، نامفهوم بودن مطالب یا نداشتن اسم و مشخصات کامل قابل چاپ نیست ، ازخوانندگان عزیز تقاضا میشود مطالب خود را با توجه به ستونهای مشخص شده در صفحه «اطلاعات ومردم» ارسال دارند و از طویل نویسی و حاشیه پردازی خودداری کنند و مقالات و نامه های خود را با خط خوانا و روی یکطرف کاغذ با مشخصات کامل بنویسند . برا ی‌ستون برگزیده‌ای از میان نامه‌ها که مطلب اصلی ما به آن اختصاص‌دارد جای محدودی‌قائل‌شده‌ایم وخوانندگانی که مطلب خود را بمنظور چاپ در این ستون میفرستند باید توجه داشته باشند که اولا سوژه‌مجالبی برای‌نوشتن انتخاب کنند ، ثانیا مطلبی که مینویسند از ۳ صفحه کاغذ خشتی بیشتر نشود، چون در اینصورت ناچاریم قسمت های زائد را حذف کنیم .

نامه‌هائی که بمنظور چاپ درستون «خوانندگان مینویسند» ارسال میشود نباید حداکثر از پنج سطر بیشتر باشد.

در صفحه «اطلاعات و مردم» ستون دیگری داریم که‌معمولا باکاریکاتورچاپ میشود و تا اندازه‌ای جنبه طنز دارد، مطالب این ستون هم نباید حداکثر از یک صفحه تجاوز کند.

در اینجا نام عده‌ای از خوانندگان گرامی که برای ما نامه نوشته‌اند و مطالبشان بنا به دلایل ذکر شده قابل چاپ نبود ذکر میکنیم و امیدواریم این خوانندگان گرامی باتوجه بتوضیحاتی که داده شد ازاین پس‌بامابیشترهمکاری کنند.

خانمها و آقایان برات‌مقدم ، حسین معینی ، محمد مهدوی ،مرتضی‌کاویانی، صفوی ، محمد لادن ، مهدی مهدیون ، حسین هاشمی ، ابراهیم برادری ،سعید رادمنش ،عبداله برفکندی،احمدمحمدی، احمدسمی‌خانی،سیدمنصور میرهابدینی، امیر هوشنگ خسروانی ،ملک ترکان ،سعید ،بهمن قاجار ،محمد قاسم‌هاشمی، خسرو سلطانی ، محسن فتاحی‌کاشانی، علی اکبر خائف ، عبداله خلعتبری تنکابنی ، جعفر مهدی‌نیا ، سعیدپور ریاحی ، منصورناطقی ، مهندس‌حسین قاسمی نژاد ،علی‌اصغر نراقی ،عربشاه، احمد رجاء ، محمد قیصری ، یوسف عقیلی نژاد ، دکتر محمد تقی غیاثی ، سید مهدی سلطانی ، جواد جاویدفر، غلامعلی قاسمی‌زاده ، نورالدین اسلامی الویری ، سعیدریاحی ، میرزاجهانشاه خدیوی خلخالی ، قدرت‌اله ایران ، عباس خرم ، سهراب‌محلاتی ،عبدالخالق ثابت ، مصطفی محمدی ، عباسقلی‌جلی.

خوانندگان مینویسند

تمرکز در تهران

تمرکز ادارات و موسسات مختلف در تهران باعث شده است که هرروز تعداد زیادی از شهرستانی ها حتی بطور موقت همکه‌شده باین شهر کشیده شوند،برای جلوگیری ازاین مهاجرت های بی‌رویه‌باید وزارتخانه هاو موسسات دولتی به‌سازمان های وابسته خود در شهرستان ها قدرت بیشتری تفویض کنند و حتی وزارتخانه هائی که کارشان مربوط به محیط روستا و کشاورزی می‌شود به شهر هائی که از نظر زراعی استعداددارند منتقل شوند . بهمین ترتیب موسساتی که بامور صنعتی می‌پردازند به شهر ی‌که دارای معادن است انتقال یابند .

عبداله وزیری

قول شرکت مخابرات

شرکت مخابرات به اهالی شهرک دولت آباد در شهرری قول داده بود که هرموقع تعداد متقاضیان تلفن به ۳۰۰ نفر رسید کابل کشی را آغاز خواهد کرد . باوجودیکه تعداد متقاضیان اکنون‌متجاوز از هزار نفر شده است هنوز از کابل‌کشی تلفن خبری نیست .

سید عباس صوف یاق و ۲۰ امضاء دیگر

افزایش اتوبوس شهری

برای حل مشکل اتوبوسرانی شهری و جلوگیری از ایجاد صفهای طویل در ایستگاه ها باید شرکت واحد از اتوبوس های بنگاه های مسافربری کمک بگیرد و حتی اگر لازم باشد تعدادی از اتوبوس های آژانس های مسافر بری برنگ‌اتوبوس های شرکت واحد دربیایدو در خطهای شلوغ بکار بیفتد .

عبدالرحیم کیائی

سیگارعامل بیماری

من حدود ده سال پیش از بیماری عجیبی رنج می‌بردم بدون اینکه علت‌آنرا بدانم، روزی بفکرم رسید شاید انگیزه‌اصلی بیماری من مربوط به کشیدن سیگار باشد. از آنروز سیگار را ترک کردم و تمام‌داروهائی راکه پزشکان داده بودند دورریختم وحالم کاملا خوب شده و حالا ۸سال‌است که سیگار نمیکشم و هیچ نوع ناراحتی احساس نمی‌کنم.

محمود مهدوی

درمانگاه شلوغ

بخش «هویزه» فقط یک درمانگاه دارد که نمی‌تواند جوابگوی اهالی باشد ،تنها پزشک این بخش هم بعلت کثرت بیماران نمیتواند به‌آنان برسدو در نتیجه درمانگاه همیشه شلوغ است و وضع نابسامانی دارد .

قصر ینسی

This is a city well known for its public transportation system: Swissair.

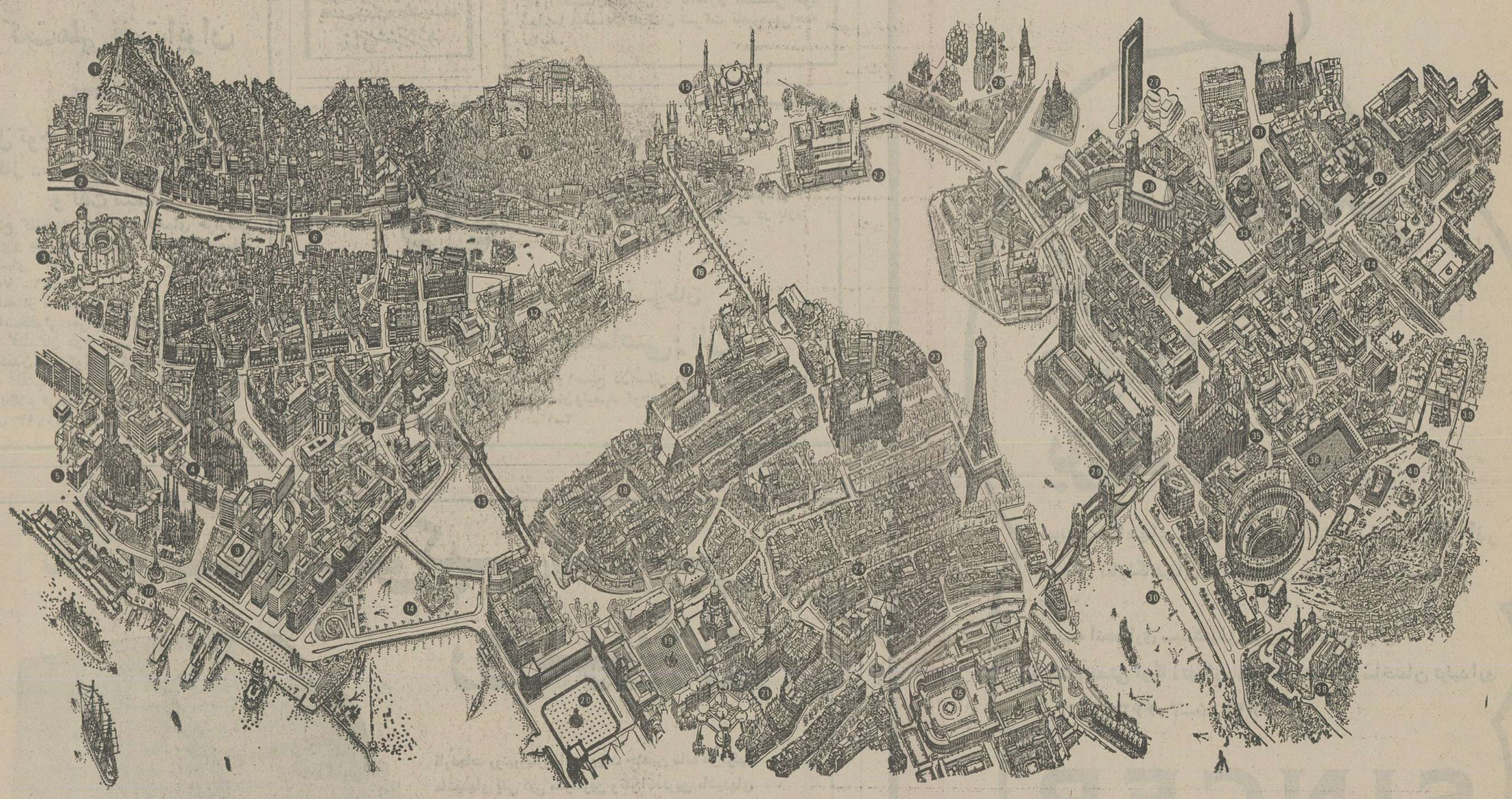

Here, with all the splendid boulevards, squares, and monuments of a continent clustered together, Swissair's new DC-9s are considered particularly fast, dependable, and convenient local transportation. Of the 40 stops on its lines two deserve special mention as transfer points: Zurich and Geneva.

Ask the IATA travel agency or the Swissair office in your part of the town about the best connexions. A trip through our fair city by Swissair often takes no longer than traversing the metropolis of your own country.

Do you know your way around the town? 1. *Malaga:* Alcazaba. 2. *Genoa:* Porta Soprana. 3. *Palma de Mallorca:* Château Bellver. 4. *Cologne:* Cathedral. 5. *Hamburg:* St. Michael's and St. Paul's landing stages. 6. *Zurich:* Grossmünster, Lindenhof and Bahnhofstrasse. 7. *Frankfurt:* St. Paul's Church and Römer (Town Hall). 8. *Manchester:* Town Hall. 9. *Oslo:* Town Hall. 10. *Barcelona:* Church of the Holy Family and Columbus Column. 11. *Salzburg:* Hohensalzburg Fortress. 12. *Basel:* Minster. 13. *Budapest:* Chain Bridge. 14. *Geneva:* Ile Rousseau and Jet d'Eau. 15. *Istanbul:* Hagia Sophia. 16. *Prague:* Charles' Bridge. 17. *Berne:* Minster and Time Bell Tower. 18. *Warsaw:* Old Town. 19. *Helsinki:* Cathedral. 20. *Lisbon:* Praça do Comércio and Torre de Belém. 21. *Brussels:* Atomium and Grand'Place. 22. *Stockholm:* Town House and Riddarholm. 23. *Paris:* Eiffel Tower and Notre Dame. 24. *Amsterdam:* Westerkerk and Royal Palace. 25. *Copenhagen:* Stock Exchange and Château Christiansborg. 26. *Moscow:* Kremlin. 27. *Düsseldorf:* Thyssen Building and Schauspielhaus. 28. *Munich:* Frauenkirche and Town Hall. 29. *London:* Parliament and Tower Bridge. 30. *Nice:* Promenade des Anglais. 31. *Vienna:* St. Stephen's Cathedral. 32. *Belgrade:* Parliament. 33. *Bucharest:* Athenaeum. 34. *Stuttgart:* Collegiate Church, Old and New Châteaux. 35. *Milan:* Cathedral. 36. *Madrid:* Plaza Mayor. 37. *Rome:* Colosseum. 38. *Marseilles:* Notre Dame de la Garde. 39. *Zagreb:* St. Mark's Cathedral. 40. *Athens:* Acropolis.

SWISSAIR

SWISSAIR, 126 Villa Avenue, Tehran - Tel: 835081

SW-163

کوتاه...

جلسه انجمن شهر

اردکان فارس : درجلسه انجمن شهر سپیدان که به ریاست جعفر کشکولی تشکیل شد از وضع نامطلوب نظافت شهر به شدت انتقادشد.

بررسی نیازها

دزفول : شورای اداری شهرستان دزفول باحضورکلیه اعضاء تشکیل جلسه داد ومسایل وکمبود های جوانان راکه شامل نبودن کاخ جوانان - سینمای مناسب ومدرن -استخر شنا - کتابخانه وباشگاههای تفریحات سالم میشد، مورد بررسی قرار داد.

اهدای جایزه

شهرکرد : به مناسبت اهدای جایزه «مرکوری» به روزنامه اطلاعات ،مراسم جشنی باحضور استاندار چهارمحال بختیاری درشهر کرد برگزار شد.

انتخاب شدند

دلیجان : در اولین جلسه انجمن شهر دلیجان ، حاج احمد جوادی -حاج علیرضادلاوری -علی‌اکبرابراهیمی - ماشاالله محمدی -فاطمه زهرادلاوری به سمت اعضای هیات رئیسه انجمن برگزیده شدند.

مراسم بزرگداشت

برازجان : به مناسبت بزرگداشت پنجاهمین سال سلطنت خاندان پهلوی ،مراسمی با شرکت مقامات مختلف ادارات دولتی طبقات مختلف مردم برازجان برگزار شد.

آغاز به کار

ایذه : درمانگاه اجتماعی کارگران «ایذه» ازسوی دکتر «خاشه» رئیس بهداری این شهر افتتاح شد ودکترنوین‌اختر پزشک بیمه های اجتماعی دراین درمانگاه آغاز بکار کرد.

شب شعر

کاشان: به‌مناسبت برگزاری نهمین جشن فرهنگ‌وهنر، شب‌شعری باشرکت چندتن ازشعرای سرشناس در کاشان برگزارشد.

انتخاب شهردار

شهرکرد: اعضای انجمن نجف‌آباد باتفاق آرا بهمن‌شکوهی منش رابه سمت شهردار این شهر برگزیدند.

خرید ماشین حمل زباله

شیراز: باتصویب لایحه‌ای در انجمن شهرشیراز ، ۱۴ دستگاه ماشین حمل زباله جدید برای‌شهرداری شیرازخریداری خواهد شد.

ادغام ۵ اداره کل

شهرکرد : به دستور استاندار چهارمحال بختیاری ،۵ ادارمکل کشاورزی ومنابع‌طبیعی، تعاون وامور روستا ها ، سرجنگلداری ومخابرات دریکدیگر ادغام شدند.

ایجاد فضای سبز

شیراز: اراضی فخرآباد شیراز، هم‌اکنون گورستان اتومبیل می‌باشد ، بزودی ازسوی شهرداری شیراز به‌فضای سبز تبدیل خواهد شد.

آموزش بهداشتی

نی‌ریز: جلال سلطان زاده مربی بهداشت عمومی‌بهداری استان فارس ، درشهرستان نی‌ریز به ۲۵۰۰نفرازدانش‌آموزان مدارس پیرامون مضرات ناشی از«کسوف» آموزش‌داد.

تعیین مسئولان اجرایی ومالی

شیراز: درجلسه انجمن شهر شیراز، آقایان دکترکریمی احمدنیر،جلال دیرین وخالدی به‌ترتیب به سمتهای رئیس اداره فنی ،رئیس ممیزی ، معاون اجرایی و معاون‌مالی‌شهرداری این شهر تعیین شدند.

مشارکت زنان

شهرکرد : درجلسه سازمان زنان شهرکرد که باحضور خانم‌برادرتشکیل شد مشارکت همه‌جانبه زنان درفعالیتهای اجتماعی ، تاکیدشد.

داوطلب تدریس

شیراز :یکی از اعضای انجمن‌شهر شیراز به‌نام«غازی» اعلام کرد که حاضراست درهریک از مدارسی که کمبودمعلم داشته باشند تدریس رایگان کند.

دیدار اتباع خارجی

آبادان : رئیس مجلس ملی مجارستان طی دیداری ازجزیره خارک‌باچگونگی پیشرفت صنعت نفت ایران آشناشد.

اتوبوس‌خریداری شد

شیراز : از سوی سازمان اتوبوسرانی شیراز ۱۰دستگاه اتوبوس خریداری شد تادر خطوط سریع‌السیر شهر به کار افتد .

پیکار بابیسوادی

شهرکرد : کمیته پیکار بابیسوادی استان چهارمحال بختیاری باحضور استاندار تشکیل جلسه داد وبه بررسی اقدامات انجام شده درسطح استان پرداخت.

همچنین درکمیته نظارت براجرای قانون‌تعلیمات‌اجباری، مقررشدکه باتهیه آمار دقیقی از بیسوادان ،تعلیمات اجباری درسطح گسترده‌تری آغاز .شود.

خواهر ۱۳ ساله درراه نجات برادر ۱۵ ساله‌اش کشته‌شد

خواهر وبرادر که برای بازی فوتبال برتراس‌حمام عمومی پدرشان رفته بودند به پایین سقوط کرده وکشته شدند

آبادان - خواهری که برای نجات برادر خود بسوی او دویده بود ،همراه بابرادرش از تراس حمام سقوط کرد و هر دو نفر کشته شدند .

مهری و ناصر بخشیان که باتفاق خانواده خود ، ازاراک برای‌دیدار پدرشان به‌آبادان آمده بودند به سبب شلوغی کوچه‌ها ، برای بازی فوتبال به‌تراس حمام عمومی که‌متعلق به پدرشان بود، رفتند و با عده‌ای از بچه‌های فامیل‌سرگرم بازی‌بودندکه ناگاه پای ناصر لغزید و درهوا معلق شد .

مهری با استفاده از فرصت کوتاهی ، دست برادرش را گرفت تا از سقوطش ممانعت کند اما همراه با برادرش به کف حمام پرتاب شد .

ناصرومهری به ترتیب ۱۵ و ۱۳ ساله بودند و علت‌مرگ آنان خونریزی مغزی اعلام‌شد.

خبرهای بندر بوشهر

● مسابقات مهارت فنی کارگران بندربوشهردر چهار ناحیه بطور جداگانه انجام گرفت .

مراسم گشایش این مسابقات با حضور استاندار بوشهر و جمعی از مقامات اداری برگزار شد.

بازدید فرمانده

● فرمانده پایگاه نیروی‌دریایی‌بندربوشهر از چندبیمارستان بندر بوشهر و پرورشگاه خیریه فرح پهلوی بازدید کردوضمن عیادت از بیماران بین آنان میوه وشیرینی‌توزیع نمود.

دریافت عوارض

● در جلسه انجمن شهر بوشهر ، تصویب شد که از کلیه کسانی که باموتورلنج بکشور وارد و یا ازآن خارج میشوند ۵۰ ریال‌بعنوان عوارض دریافت گردد .

حوادث

اروندکنار : شخصی به‌نام طالب «عصفوری» ساکن‌روستای «بوچمبه» پس ازصرف مقدارزیادی مشروب الکلی مست کرد وبوسیله چاقو دونفربه‌نامهای سعید وعباس «عصفوری» را مجروح کرد.

سعید وعباس به‌بیمارستان منتقل‌وبستری‌شدند وطالب‌عصفوری به‌جرم ایراد ضرب منجربه جرح بازداشت شد.

آدم ربایی !

آبادان : دختر زیباروی ۱۸ ساله‌ای به‌نام «حیات» فرزند «حسن‌فرهانی» در آبادان ناپدیدشد.

درپی ناپدیدشدن «حیات» ،دونفر باتهام ربودن وی دستگیر شدند امابه‌سبب موجود نبودن مدارک اتهامی‌لازم، به دستور بازرس آبادان آزاد شدند .

جریان این اتفاق ازسوی ماموران انتظامی تحت‌پیگرد قانونی است.

سرقت اتومبیل

شیراز : پیکان شماره ۵۳۹۶۵ - بوشهر متعلق به محمد حسن‌کیانی پورظرف یک هفته دوبار درشیرازبه‌سرقت‌رفت.

ماموران آگاهی شیراز کیکبار اتومبیل مذکور راپس‌از سرقت یافته بودند ،مجددا درجستجوی آن هستند.

سرقت دوچرخه

شیراز : دونفر به‌نامهای رمضان کاوه واسماعیل زارع که‌به‌اتفاق دست به‌سرقت دوچرخه می‌زدند از سوی ماموران انتظامی شیراز دستگیر وزندانی شدند.

مجروح شد

اصفهان : شخصی به‌نام «علی رضاترکیان» به سبب‌اختلافاتی که بادوستش «نصراله» پیدا کرده بود وی راباضربات چاقو مجروح کرد.

«علیرضاترکیان» دستگیر و زندانی شد.

رئیس آموزش وپرورش ابرکوه

آقای‌سید احمد رضوی‌بریاست آموزش و پرورش ابر کوه منصوب و مشغول کار شدند، در مجلس معارفه با شکوهی که ازطرف اهالی ابرکوبرگزار گردید از انتصاب ایشان ابراز مسرت وخشنودی بسیار شد.

آ-ش

اخذ جرایم رانندگی

بدینوسیله باطلاع اهالی‌ورانندگان‌محترم‌شهرستان فسا میرساند که ۱۵ روز پس ازنشراین آگهی اجرای قانون اخذ جرایم رانندگی در شهرستان فسا بمرحله اجرا در خواهد آمد ، این آگهی سه نوبت متوالی‌درج میگردد .

شهربانی فسا

آ-ش ۲۳۶۹

شرکت ساختمانی لیول

آماده تهیه شیشه های ساختمانی می‌باشد.
شیراز - تلفن ۳۶۷۹۸
آ-ش ۲۳۷۱

برق سینقان محلات افتتاح شد

روز ۲۱ر۸ر۲۵۳۵ برق سینقان ازتوابع‌محلات بوسیله‌آقای سیدمهدی اسماعیلی مدیر عامل شرکت تعاونی روستائی نراق وسینقان گشایش یافت آقای محمود باقری مدیر نیروی برق بیاناتی درمورد پنجاهمین سال‌شاهنشاهی دودمان پهلوی ایراد و آقای مهدی اسماعیلی بنوبه‌خود سخنانی ایراد داشت اهالی از اقدامات عمرانی نیروی روشنائی سینقان سپاسگزارند.

آ-ش ۲۴۴۴

غرفه بنگاه‌شیرینی‌سازی رهبروشرکاء دریزدموردبازدیداستانداریزدقرارگرفت

بطوریکه خوانندگان گرامی روزنامه اطلاع دارند بمنظور بزرگداشت پنجاه سال شاهنشاهی‌پهلوی، نمایشگاه پیشرفتهای استان یزد در عصر پهلوی در یزد برپا گردید و ۱۵ روز متوالی حدود بیش‌از هشتاد هزار نفر از اهالی از آن بازدید نمودند از یکصد غرفه‌موجود غرفه بنگاه شیرینی سازی رهبر و شرکاء در یزد جلب توجه مینمود ، زیرا در این غرفه که در مدخل نمایشگاه قرار گرفته بود خوبچه مخصوص ، کاسه‌نبات، و انواع شیرینی مشهور یزد مشاهده میشد آقای حاج حسن فردوسیان یکی از شرکاء بنگاه رهبر هنگام بازدید آقای دکتر موتمنی استاندار یزد و بانو به غرفه شیرینی سازی‌رهبر وشرکاء خوش‌آمد گفت و استاندار یزد پس‌از بازدید از آن غرفه از حفظ‌اصالت شیرینی‌های معروف و مطبوع بنگاه رهبر و نیز ازلحاظ آنکه‌بمناسبت ولادت باسعادت والاحضرت همایون رضا پهلوی کیک بزرگ و زیبائی تهیه و درروز افتتاح نمایشگاه کام‌بازدید کنندگان را شیرین نمودند تشکر نمود .

خنچه معروف یزد که در عروسی‌های یزدتهیه میشود و درکنارش آقای فردوسیان از غرفه بنگاه شیرینی‌سازی رهبر و شرکاء در یزد

از چپ براست بانوفرنگیس پاکروان ، آقای دکتر موتمنی استاندار یزدو آقای‌حاج حسن‌فردوسیان‌هنگام‌بازدید غرفه بنگاه شیرینی‌سازی رهبر و شرکاء در یزد

بزرگداشت پنجاهمین سال شاهنشاهی پهلوی وسالروز تاسیس بانک‌صادرات‌ایران دریزدجشن گرفته‌شد

بمناسبت بزرگداشت پنجاهمین سال شاهنشاهی پهلوی و سالروز تاسیس بانک صادرات ، مجلس‌جشن باشکوهی در سالن بانک صادرات ایران شعبه یزدبر پا گردید ، در این مراسم آقای صدر محمدبیگی‌معاون استاندار ، جهان اندیشی فرماندار یزد و جمعی از مدیران کل و معاریف و صاحبان صنایع و روسای بانکها وسایر طبقات مردم حضور داشتند .

دراین جشن ملی ،بدوا آقای محمدحسین رسائی سرپرست بانک صادرات ایران در استان یزد خیر - مقدم گفت و تشکر نمود و اظهارداشت ظهور بانکداری خصوصی که با آغازتحولات سریع اقتصادی و اجتماعی ایران در دوران سلطنت پر افتخار سلسله پهلوی‌همراه بود نظام بانکی ایران ، را گسترشی شگفت‌بخشید.

ازجمله بانک صادرات ایران که امروز ۳ هزار واحد بانکی و متجاوز از ۱۲ هزار نفر کارمند در ایران‌وخارج داشته و درگردش امور اقتصادی کشورسهم‌بسزائی بعهده دارد .

بانک صادرات ایران ۲۴ سال قبل با دست و فکر و سرمایه ایرانی برای خدمت مردم آغاز بکار نمود ومولود تحول عظیمی در عصرپهلوی و دوره شکوهمند انقلاب شاه و مردم است و از بزرگ ترین‌بانکهای‌خصوصی‌درایران بشمار میرودودر تمام‌جهات برای مردم ایران فعالیت داشته برای کشاورزان ، صنایع ، اصناف و تامین مسکن ، توسعه آموزشی و مبادلات بازرگانی و غیره خدمت میکند ....

بعداز بیانات‌آقای رسائی پذیرائی گرمی بعمل آمد و مجلس جشن با ابراز احساسات‌شاهدوستی‌حضار پایان یافت .

آقای محمدحسین رسائی سرپرست بانک صادرات ایران در استان یزد هنگام سخنرانی

آگهی استخدام رسمی

پیرو آگهی شماره -۳۲۰۵۸/۳-۲۵۳۵/۷/۲۱

اداره کل آموزش و پرورش استان خوزستان طبق مفاد قانون استخدام کشوری عده‌ای را از طریق امتحان و مسابقه بشرح زیر استخدام مینماید.

ردیف	عنوان شغل	طبقه	محل جغرافیائی	گروه	شرایط احراز	کارآموز
۱	خدمتگزار	۱	اهواز		دارا بودن گواهینامه پایان- تحصیلات ابتدائی	—
۲	آشپز و کمک‌آشپز	۱	اهواز	۱	دارا بودن گواهینامه پایان- تحصیلات ابتدائی و آشنائی لازم در رشته مربوطه	—
۳	راننده	۱	اهواز	۲	گواهینامه پایان تحصیلات- ابتدائی و گواهینامه رانندگی پایه ۳	—
٤	انباردار	۳	اهواز	٤	دیپلم کامل متوسطه و طی کلاس انبارداری	در صورت عدم تشکیل کلاس کارآموزی سه ماه اول خدمت بطور پیمانی بجای کارآموزی محسوب میگردد ودر صورت رضایت از طرز کار وکسب اطلاعات لازم، رسمی میشوند
۵	هنر آموز برای مدارس خدمات	۳	اهواز	٤	داشتن دیپلم بازرگانی	—

داوطلبانیکه سن آنها ۱۸ سال تمام و بیشتر از چهل سال نباشد و دارای برگ پایان خدمت نظام(غیر از سپاهیان دانش منقضی خدمت) یا برگ معافیت دائم باشند و تعهد خدمت یا شاغل خدمت در سایر ادارات و مؤسسات دولتی نباشد میتوانند درخواست خود را طبق فرم ذیل این آگهی تکمیل نموده و با دو قطعه عکس ٤×۳ که در سال جاری گرفته شده باشند با ذکر مشخصات شناسنامه در ظهر و فتوکپی شناسنامه و فتوکپی مدرک تحصیلی و فتوکپی برگ پایان خدمت یا معافیت دائم از خدمت سربازی و رسید بانکی مبنی بر مبلغ ۱۵۰ ریال برای ردیفهای ۱و۲و۳/ ۳۵۰ ریال برای ردیف‌های ٤و۵ در یکی از شعب بانک ملی ایران بحساب (۹۸۰) خزانه نزد بانک مرکزی بعنوان حساب حق ثبت نام حداکثر تا ده روز بعد از انتشار آگهی باداره کارگزینی کل آموزش و پرورش خوزستان واقع در امانیه مقابل فلکه ساعت تحویل نمایند.بمدارکی که فاقد رسید بانکی و یا ناقص باشد و یا بعد از موعد مقرر برسد ترتیب اثر داده نخواهد شد. ضمناً وجه حق ثبت نام و مدارک بهیچوجه مسترد نمیشود و کارت ورود بجلسه امتحان خدمتگزار و آشپز و کمک آشپز و راننده ششم آذر ماه و کارت هنرآموزان ۲۵۳۵/۹/۱۰ و کارت انبارداری روز ۳۵/۹/۱۳ وسیله اداره کارگزینی کل آموزش و پرورش خوزستان توزیع خواهد شد.

مدیرکل: منصوری‌نژند

فرم درخواست شغل

نام — نام خانوادگی — نام پدر — شماره شناسنامه — تاریخ تولد روز
ماه — سال — مدرک تحصیلی و رشته آن — شغل مورد تقاضا
(فقط یک شغل) — وضع خدمت وظیفه — نشانی کامل:شهر
خیابان — کوچه — شماره منزل — شماره تلفن

امضاء متقاضی

نیازمندیهای اطلاعات

برای دادن آگهی تلفنی باشماره‌های ذیل تماس حاصل فرمائید

تلفنهای: ۳۱۱۲۳۰-۳۱۱۲۲۹

آپارتمان فروشی

جردن اول دولتشاه (باغ وحش)
طبقه دوم آپارتمان نو ساز به مساحت حدود ۱۴۰ متر دارای‌دو اطاق خواب پذیرائی و ناهار خوری سرویس‌کامل تماما موکت شده با شوفاژ روشن تلفن مستقل واستخر بقیمت ۹۰۰ هزار تومان به فروش میرسد تلفن ۳۱۱۲۳۰ لطفا در ساعت اداری از ۸ صبح الی ۴٫۵ بعد از ظهر تماس بگیرید.
۱ـ۱

آپارتمان ۳ و ٤ اطاقه‌و خانه فروشی تلفن ۷۹۰۵۳۶

توجه توجه
آپارتمانهای ۲ تاه اطاق خوابه در بخارست ، گاندی‌و ابن‌سینا از ٤۵۰ هزار تا یک میلیون تومان ۸۳٤۵۷۰ و ۸۳۲۷٤۱
آ‌ـ۲٤۸

آپارتمان فروشی تهران‌ـ پارس
باوام بانکی ۱۵۰ هزار تومان پیش قسط باقساط ۱۵ ساله از یک الی ۵ اطاقه تلفن ۷۸۲۰۳۰ و۷۸۰۰۶۱

خیابان گاندی آپارتمان۳اطاق خوابه مهندسی ساز باانباری وپارکینگ فروشی تلفن ۸٤٤۰۲۳ و ۸٤۵۷۰۱
۱ـ۱۲ آ‌ـ۶۲٤

آپارتمان‌فروشی

تعدادی آپارتمان ٤ اطاقه مهندسی ساز با کلیه لوازم لوکس نیمه تمام و تکمیل در تهران پارس که بتوانیدباپیش خرید از وام بانکی ۱۵ ساله هم استفاده فرمائید موجود است
تلفن ۷۸۱۹۱۸
۱ـ۷ آ‌ـ٤۵۷

آپارتمان در یوسف‌آباد
طبقه اول ۵ اطاقه ۲۵۰ متر حیاط با تلفن مهندسی سازو مناسب ۸۹۲۵۸۰
۱ـ۳ آ‌ـ۶۱۶

یکدستگاه آپارتمان در طبقه دوم دارای چهار اطاق وهال وسرویس کامل و کانال‌کشی کولر بمساحت ۱۲۲ متر مربع واقع در پر خیابان استخر ـ کمی پائین‌تر از جامی بقیمت ٤۷۰ هزار تومان بفروش می رسد.تلفن ۹۵۵۲۰۹
۱ـ۳ آ‌ـ۱٤۷۰۳

آپارتمان های۱ و۲ و۳ اطاق خوابه در گیشا فروشی تلفن ۸۲۸۵۸۷
۱ـ۵

مهندسین مشاور شرکت ۵۷
پیش فروش آپارتمان های زعفرانیه با تخفیف فوق‌العاده تلفن ٦۲٦٤۱۸
۱ـ۳ آ‌ـ۱۲۳

آپارتمان

۳و ٤ و ۵ اطاقه باقیمت‌مناسب نقد و اقساط تلفن ۷۹٤٦۵٤
۱ـ۱

یک دستگاه آپارتمان دارای ۳ اطاق و حمام آشپزخانه موکت کاغذ دیواری‌و تلفن ۳۳۰هزار تومان بفروش می‌رسد تلفن ۷۳۸۳۱۷

یک دستگاه آپارتمان بر جاده قدیم شمیران بالاتر از میرداماد دو اطاق‌خوابه و تجهیزات کامل بفروش می‌رسد طالبین به تلفن های ۲۲٦۰۸۱ و ۲۲٦۰۸۳ مراجعه نمایند

درشمال شهر

آپارتمانهای ۲ و ۳ و ٤ اطاق آماده فروش ۸۵۳۷۳٦ و ۸٤۷۹۸۲
آ‌ـ۷۵۵

در سید خندان
آپارتمان یک اطاق و سالن از ۲۹۰ تا ۳۱۰ هزار تومان با وام بانکی تلفن ۲۳٦۳٦۲
آ‌ـ۷۵۳

امیرآباد شمالی

خیابان ۱٦ پلاک ۲۸
آپارتمان دارای ۲ اطاق‌خواب سالن پذیرائی با موکت دو سرویس بهداشتی آشپزخانه مجهز لوله‌کشی گاز شوفاژ پارکینگ اختصاصی بدون واسطه بفروش میرسد تلفن ٦٦۷۰۲۸
آ‌ـ٦٦۸

آپارتمان ۲ و ۳ و ٤اطاق خوابه در وزراء . بخارست. گاندی ، ونک آماده فروش تلفنهای ٦۲۵۲۰۱ و ٦۲۳۵۱۱ و٦۲٤٦۱۳ و ٦۲۲۹۵٤
آ‌ـ۷۵۲

قابل توجه شرکتها وبانکها

آپارتمان ۵ طبقه با زیر زمین وهمکف در منطقه تجارتی‌سپند با ۵۰اطاق ۱٦ دستگاه تلفن‌و کلیه تجهیزات یکجا یا تفکیک شده بفروش می رسد تلفن ۸۹۲۰۹۳ و ۸۹۲۰۹۷

دو دستگاه آپارتمان ٤ اطاقه مجاور هم باتلفن که قابل‌تبدیل به یکدستگاه ۸ اطاقی و هال بسیار بزرگ میباشد در فرح جنوبی‌عباس آباد جهت اجاره به شرکت های خارجی‌یاایرانی آماده است تلفن صبح ها ۲۸۷۰۷۲ عصرها ۸٤٤۸۱۳
۱ـ۳ آ‌ـ۸۳۹

آپارتمان فروشی

خیابان پهلوی بالاتر از پارک سامی دو اطاق خواب سالن نشیمن و نهار خوری بزرگ‌ـ تلفن مستقل‌ـ پارکینگ سر پوشیده‌ـ انبار جداگانه شوفاژ وکولر نوساز تلفن ٦۸۳۹۸۷ روز ویا ٦۲۳۳۳۲ عصرها
آ‌ـ۷٦۳

تهیه مسکن موریس

آپارتمان های فروشی از ٤۵۰ هزار تومان ببالا شمال شهر
تجربه فراوان ما تضمین کننده منافع شما است
تلفن ٦۲۳۷٤٦ ـ ٦۲۷۳۹٤ ـ ٦۲٤۷۳۱
۱ـ۱۲ آ‌ـ۷۲۸

فروش آپارتمان

تعدادی آپارتمان دربهترین نقاط شمال تهران ۱و۲ و۳ اطاق خوابه با قیمت های استثنائی بفروش می‌رسد۸٫۵ تا ۷٫۵ عصر
سازمان تهیه مسکن موریس ٦۲۳۷٤٦ و ٦۲۷۳۹٤ و ٦۲٤۷۳۱
۱ـ۵ آ‌ـ۳۳۲

آپارتمان۳ اطاق خوابمهندسی ساز دو طبقه در زعفرانیه فروشی ۸٤٤۰۲۳ و ۸٤۵۷۰۱
۱ـ۸ آ‌ـ۸۰۲

چند دستگاه آپارتمان نوساز ۲ اطاق حوابه با پارکینگ در خیابان قدیم شمیران خیابان خواجه عبداله انصاری در محل تجارتی بفروش میرسد تلفن ۸٤۱۵۵۸

آپارتمان مبله درخیابان‌وزارء سه اطاق خواب سالن‌پذیرائی ناهارخوری‌انبار با کلیه‌وسایل تلفن مستقل شوفاژ کولر آسانسور پارکینگ اختصاصی با فضای گلکاری بفروش می رسدتلفن ۲۳۹٤۳۸ و ۲۳۹۰٤٦ از ۸ صبح تا یک بعد از ظهر وبعد از ظهر ها٤تا۷
۱ـ۳ آ‌ـ۵۲۵

خانه‌فروشی

خانه فروشی
خانه فروشی در بلوار مهر خرمشهر باتلفن ٦٤۸۲٤۷ تماس بگیرید.
۱ـ٦

اکازیون منزل ویلائی
یکدستگاه‌منزل واقع در خیابان میرداماد خیابان نفت بمساحت ۵۰۰ متر مربع باآب و برق و شوفاژ و تلفن و تمام وسایل مبله و غیر مبله بقیمت۵میلیون تومان بفروش میرسد تلفن ۲۲۱۲۹۷
۱ـ٦ آ‌ـ٦٤۱

فرح‌شمالی خانه فروشی‌جنوبی ۲ طبقه یک میلیون وچهارصد هزار تومان ۹ تاه بعد ازظهر ۵۲۳۸۰۷
۱ـ۲ آ‌ـ٦۰۱

خانه و زمین فروشی ۳٤٤۳٦۵

قابل توجه ادارات و شرکتهای خصوصی
ساختمانی نو ساز مهندسی واقع در بهترین نقطه تهران خیابان پهلوی روبروی کاخ مرمر دارای۷باب مغازه بزرگ ودو دفتر کار و ۱۲ آپارتمان مستقل‌اداری و تجارتی دارای ۷۰ اطاق و تاسیسات کامل‌و آتش نشانی و تلفن و برق و آسانسور و پارکینگ بسیار بزرگ بفروش و یا کلا به اجاره داده می شود تلفن ۵۳۱۸۷۳ و ٦۸۷۸۳۵
آ‌ـ۱۸۲

خانه‌ای بمساحت ۱۰۸ متر در دو طبقه ۵ اطاق حمام و کولر و آبگرمکن و کرکره و تلفن در نیروی هوائی فورا فروشی تلفن ۳۳۹٦٦۰
۱ـ۳ آ‌ـ٤۷۹

۱٤۵۰ متر شامل ۱۰ مغازه با دو ساختمان مجهز در باغ ۲۰۰٦ متری بر سلطنت آباد ٦٫۵ میلیون ۲٤۵۸۰٦
آ‌ـ۵۰۰ ۱ـ۳

منزلی بمساحت ۱۲۰ متر مربع در ۲۷ متری خاتم تهران نوبا ۵ اطاق‌وتلفن ۲٫۵ طبقه‌جنوبی مقطوع بدون واسطه ٦۰۰ هزار تومان بفروش می رسد ۷۳۹٤۷۰
۱ـ۳ آ‌ـ۷۰۱

خانه‌ای دارای دو اطاق نو ساز آب وبرق دوبرشمالی واقع در جوادیه راه‌آهن ۲۰ متری ایستگاه یخچال کوچه قاسمی‌پلاک ۱۱بقیمت ۲۰۰ هزار تومان بفروش می‌رسد.
آ‌ـ۵۱۰

اجاره یا فروش ویلاشهر ملارد

ویلای مدرن مهندسی ساز جهت فروش یا اجاره تمامبله شامل ۳اطاق خواب شومینه و شوفاژ روشن کولر ۲۰۰۰ متر باغ فوق‌العاده مصفا و آپارتمان مجزا برای خدمتکار قیمت فروش ۷۰۰۰۰۰ تومان اجاره ٦۰۰۰ تومان بازدید جمعه ۵ آذر ۱۲ کیلو متر جنوب خروجی دوم اتوبان بطرف ملارد باغ سابق‌تیمسار سورنا ویلای اسکدار برای اطلاعات بیشتر تلفن۶۳۱۱۵۰
۱ـ۲ آ‌ـ٤٦۰

داودیه ـ آناهیتا

یکدستگاه ساختمان بمساحت ٤۹۸متر مربع و ۷۰۰ مترمربع زیربنا که شامل حیاط و استخر پیلوتو پارکینگ اطاق‌مستخدم سالن پذیرائی بسیار وسیع پاسیو و ۹ اطاق خواب آب وبرق تلفن شوفاژ بمبلغ ۳ میلیون و ۲۰۰ هزار تومان خیلی فوری بفروش می رسد تلفن ۸٤۳۱۱٦ و ۸٤۵۰۰٤
۱ـ۳ آ‌ـ٤۵۸

خانه شمالی امیر آباد بالا مساحت ۳۰۰ متر ۳ طبقه با مستاجر بقیمت مناسب بعلت مسافرت بفروش میرسد تلفن ٦٦٤۱۲۳
آ‌ـ٤۵۱

ساختمان‌فروشی

بلوار پهلوی ـ میدان پهلوی ـ خیابان پرتو ـ خیابان هنجن دارای ۹٦ اطاق با تهویه مطبوع و آسانسور و پیلوتی پارکینگ‌برای ۲۰ اتومبیل تلفن۵۹۰۲۸۹ـ۵۹۰۲۸۸

واقع در خیابان بهار
منزلی‌بمساحت ۲۰۰ متر ۲طبقه ونیم مستقلاتی با آب و برق ۲تلفن فوری بفروش می‌رسد تلفن ۷۵٦٤۹۸
۱ـ۲ آ‌ـ۷۳۲

اکازیون اجاره
خانه‌ای یکطبقه ویلائی ۳۰۰ متر دربست ۲ اطاق خوابها پاسیو مبله کامل کولر شوفاژ واقع در سلطنت آباد برای اجاره فوری بخارجیان تلفن ۸٤۵۵۱۵
۱ـ۲ آ‌ـ۷۳۰

خانه‌ای شخصی ساز بسیار زیباواقع در بهترین نقطه‌تهران ویلای غربی بمساحت ۲۷۵متر جنوبی ۲ طبقه هر طبقه ۲ اطاق خواب زیر بنا ۳٦۰متر بقیمت یک میلیون و ٦۰۰هزار تومان تلفن ۲۲٦۰۷۱عصر ها ۹۷۱۷٦۹ اسماعیلی
۱ـ۲ آ‌ـ۷۲۲

خانه فروشی خیابان هاشمی جنب ساختمانهای فرهنگیان کوچه سلطانی پلاک ۲۹ به مساحت ۷۰ متر سه اطاق‌یک طبقه قیمت ۳۲۰ هزار تومان تلفن ۹۵۵٦۳٦
آ‌ـ۸۲۳

یوسف آباد مدبر منزلی ۲ بر شمالی و جنوبی دارای ۳طبقه مستقل قابل تفکیک هر طبقه‌دو اطاق خواب با شوفاژ روشن تلفن موکت پارکت و پرده مقطوع یک میلیون و نهصد وپنجاه هزار تومان تلفن ٦۳٦۰٤۰
۱ـ۳ آ‌ـ۸۲٤

اکازیون
خانه شخصی ساز بمساحت تقریبی ۳۰۰ متر بر خیابان۱۰ متری منطقه نارمک ۲ طبقه دارای ۵اطاق خواب سرویس کامل انباری بعلت مسافرت‌یک میلیون وپانصد هزار تومان بفروش میرسد تلفن ۷۹٤۹۲۵
۱ـ۲ آ‌ـ۸۲۷

دراختیاریه شمیران
ساختمانی باجواز ۱٦ دستگاه آپارتمان با پیلوت و زیر زمین ۱۱۰۰ متر باغچه دارای‌استخر وجاه عمیق بدون واسطه به قیمت ٤ میلیون تومان فروشی تلفن ۲۸۱۵۰۰
آ‌ـ۸٤۰

خانه‌ای شمالی ۲ طبقه و نیم تمام وسایل بمبلغ ۵۰۰ هزار تومان بفروش می رسد تلفن ۹۲۸۸۰۳
۱ـ۲ آ‌ـ۸٤۲

خانه فروشی

خیابان روزولت‌شمال امجدیه خیابان کیوانبه مساحت ۱۲۰ متر شخصی ساز جنوبی دارای ۵ اطاق آبوبرق تلفن تخلیه به مبلغ ۸۵۰هزارتومان بفروش میرسد تلفن۸۳۳۳۸٤
۱ـ۳ آ‌ـ۷۷۰

خانه‌ای بمساحت ۱۰۷ متر ۵ اطاق و سرویس واقع در شهباز تلفن ۵۲۸۹۰۸

خانه و مستغلات

در بهترین نقاط شمال تهران تعدادی مستغلات با موقعیت عالی و قیمت های استثنائی به فروش می‌رسد ۸٫۵ صبح تا ۷٫۵عصر سازمان تهیه مسکن‌موریس ٦۲۳۷٤٦ و ٦۲۷۳۹٤ و ٦۲٤۷۳۱
۱ـ۵ آ‌ـ۳۲۳

قابل توجه موسسات تجاری

یکدستگاه ساختمان شامل ٤ طبقه هر طبقه بمساحت یکصد متر زمین بمساحت ۱۷۰ متر مربع با شوفاژ تلفن و دکوراسیون‌اداری کاملاتوساز واقع در جنوب میدان ۲۵ شهریور ابتدای‌کوچه‌کوروس جمعا بمبلغ ۳۰۰۰۰۰۰۰ ریال بفروش میرسد تلفن ۸۲۹٦۵۷
۱ـ۲ آ‌ـ۸٤۵

اکازیون
خانه‌ای ٤ اطاقه با زیر زمین آب و برق و تلفن و حمام واقع در باغ صبا خیابان سلیم بقیمت ۷۰۰ هزار تومان به فروش میرسد صبح تا ظهر تلفن ۵۲۰۸٦۸ و عصر ها تا٦ تلفن ۵۹۰۳٦۸ ـ۵۹۲۹٤۰
آ‌ـ۷۳۱

اکازیون
خانه‌ای شخصی ساز دو طبقه مستقلاتی ۳۰۰ متر زمین ۳۸۵ متر زیر بنا خیابان تاج تلفن، کولر، سرویس کامل ، قیمت مقطوع یک میلیون و سیصد و پنجاه هزار تومان تلفن ۹۳۰٤۸۵
آ‌ـ۷۳٦

منزل ویلائی فروشی
دروازه شمیران خیابان‌فخر آباد جنب سفارت رومانی با مشخصات ۷۵۵ متر مربع٦۰۰ متر زیر بنا ـ مدرن‌ـ شخصی سازـ دارای تلفن ـ شوفاژـ کولرـ آب شهرداری ـ آب جاریـ مشجر ـ ۱۰ اتومبیل در حیاط آن پارک میشود ـ برای سکونت شخصی و شرکتهای تجاری مناسب‌است تلفن ۲۸۱۹۸۰
۱ـ۱

خانه‌ای جنوبی بمساحت ۲۰۰ متر نزدیک قلهک فروشی تلفن ۲٦۲۱۵۹
۱ـ۵

فروشی نیاوران

خانه ویلائی جنوبی دو بش فوق‌العاده مدرن‌و مهندسی ساز ۵۲۰ متر زمین ۵٤۰ متر زیر بنا شامل سالن ناهارخوری بار ، کتابخانه‌چهاراطاق خواب اطاق مستخدم ـ سرویس کامل شوفاژ استخر چاه آب و تلفن بدون‌واسطه برای تعیین وقت ۹ تا۱۲ صبح تلفن ٦۲۲۹۲۷ تماس‌بگیرند.

خیابان شهناز خانه کلنگی بفروش میرسد تلفن ۷۵۷٦٦۲

ساختمان فروشی
بلوار پهلوی ـ میدان پهلوی خیابان پرتو خیابان هنجن دارای ۵٦ اطاق با تهویه مطبوع و آسانسور و پیلوتی پارکینگ برای ۲۰ اتومبیل تلفن .
۵۹۰۲۸۹ ـ ۵۹۰۲۸۸

٤ طبقه نو ساز ۵ اطاقی پهلوی کاخ مرمر فروشی ٦٦٦۹۲۸
۱ـ۲ آ‌ـ۷٦۲

۲۷۰۰مترمربع زمین باساختمان ومستاجربر خیابان کورش‌کبیر بدون واسطه بفروش میرسد از ۵ تا۷ عصر به تلفن های ۷۵۱۳۵۱ یا ۷۵۳۵٦۹ مراجعه نمائید.
۱ـ۳ آ‌ـ۷۵۷

ویلافروشی

ویلای شخصی ساز
خیابان سلطنت آباد گلستان سوم شماره ۱٦۷ ـ۲۰۰۰ متر زمین که ۱۰۰۰ متر آن قابل تفکیک میباشد و ۵۰۰ مترزیر بنا بدون واسطه بفروش می رسد. تلفن ۲٤٤۸۳۹ از ساعت ۵تا۸ بعد ازظهر
۱ـ۳ آ‌ـ۱٤٦۲۳

قابل توجه

ویلاهای فروشی در عظیمیه‌کرج با آب وبرق و شوفاژ روشن وموکت با قیمت مناسب داخل محدوده‌کرج برای بازدید بدفترمرکزی‌املاک‌عظیمیه واقع درچهارراه هویدا مراجعه شودتلفن ٤٦٤۷ جمعه‌ها یکسره باز است

الهیه شمیران

ویلائی دوبر بمساحت ۷۰۸ متر زمین ٦۰۰ متر زیربنا ۵ اطاق خواب انباری دودرب پارکینگ حیاط گلکاری شده بمساحت ٤۵۰ متر ۲ تراس ۱٦ متری دو سرویس کامل حمام و مستخدم لوله‌کشی گاز تلفن مستقل مبله یابدون مبله بقیمت ۵میلیون تومان بفروش‌میرسد تلفن٦۲۳۷٤٦ و ٦۲۷۳۹٤ و ٦۲٤۷۳۱

اکازیون منزل ویلائی یکدستگاه منزل ویلائی سه طبقه دارای ۱۳اطاق خواب سالن پذیرائی بسیار بزرگ با گچ‌بری و آینه کاری شوفاژ ـ کولر ـ تلفن و سرویس کامل درزمینی بمساحت ۱۰۰۰ متروزیربنا۱٦۰۰ متر واستخر کوچک بین پهلوی و جردن کمی‌بالا تر از باغ‌وحش بلوار حافظ شیرازی بفروش میرسد تلفن ۳۱۱۲۲۵ـ۳۱۱۲۲٤ قیمت٦میلیون تومان

ویلا و مستغلات
از ۲ میلیون تومان ببالاموجود است ۸۵۳۷۳٦ و ۸٤۷۹۸۲

باغ فروشی

باغ فروشی در کرج
باغ میوه ۱۵ ساله بمساحت۸ هزار متر سه بر در سه کیلو متری کرج با ساختمان‌ویلائی، چاه عمیق، برق سه فاز، تلفن، استخر بزرگ ـ تفکیک شده به ۳قطعه یک جا یا تفکیک شده بفروش میرسد تلفن ۷۵۲٦٤۸
۲الی ٦ بعد ازظهر
۱ـ۳ آ‌ـ٦۰۷

زمین‌فروشی

فرح شمالی
زمینی‌بمساحت ٤۱۲متر مربع واقع در خیابان فرح شمالی خیابان صغیری دو بش بدون واسطه به فروش‌میرسد. تلفن ۳۰۳۷۰۱

در منطقه صنعتی جاده قدیم کرج حوالی جنوب فرودگاه مهرآباد قطعه زمین محصور بمساحت ۱۲ هزارمتر مربع با چاه آب‌وبرق صنعتی ۲۰۰ آمپر و ساختمان اداری با کارگاه سرپوشیده به مساحت ۲۰۰۰ متر مربع باجواز کارخانه قطعات پیش ساخته آماده فروش است . طالبین از ساعت ۳ تا ۵ بعدازظهر هر روز بتلفن ۸۳٤۷٤۸ مکالمه فرمایند.

قابل توجه

علاقمندان اراضی زعفرانیه کرج
سری دوم زمین های زعفرانیه تفکیک شده به قطعات ۱۰۰۰ و۱۵۰۰ متری باآب لوله‌کشی آماده فروش می باشد. تلفن ۲۲٦۰۸۱و ۲۲٦۰۸۳ ازمالکین محترم سری اول تقاضا می شود جهت نصب انشعاب‌آب به دفتر زعفرانیه مراجعه نمایند.
۱ـ۱

زمین صنعتی

دو قطعه‌زمین ٦۰۰متری با جواز آماده فروش تلفن ۹۳۹۱٦٤

زمین بلوار وافسریه نقد و اقساط تلفن ۳٤۵٦۵۳
۱ـ۲٦

زمین صنعتی

یکقطعه‌محصور ۲۰هزار متری فروشی تلفن ۹۲۵۹٤۸

زمین فرحزاد(خوردین) برای معاوضه
یک قطعه‌زمین در شهرک‌بانک عمران واقع‌درفرحزاد بمساحت ۸٦۰ متر مربع واقع در فاز دو در بهترین موقعیت محلی‌با قطعه زمین دیگری که مساحت بیشتری داشته‌باشد و یا حتی درفازهای دیگر طرح هم باشد معاوضه خواهد شد طالبین‌با تلفن ۸۳۹٦٦۱ تماس بگیرند.
۱ـ۲ آ‌ـ٦٦۹

یکقطعه‌زمین بمساحت ٤۲۰ متر از اراضی عباس آباد پائین تلویزیون خیابان ۲۰ متری بیواسطه فروشی ۹۷۰٦۸۲
۱ـ۲ آ‌ـ٤۷۰

زمین فروشنده‌ایم ۹۲۲۷۳۹

۵۵۰۰ متر جاده آرامگاه جنب نهم‌آبان ۵۲٦۹٦۰

زمین در قطعات ۳۳۰ متر با سند و جواز ساختمان آماده برای فروش تلفن ٦۵۸۰۵٤
۱ـ۵ آ‌ـ۵۲٦

سرقفلی

در سید خندان
تعدادی‌مغازه‌و اگذاری ۲۳٦۲٦۲

یک مغازه با موقعیت بسیارعالی خیابان شاه تلفن ۳۵۳٤۸۸
۱ـ۱۰

کارگاه‌آهنگری بفروش میرسد تلفن ۷۹۰۰٤۸ مهرابی
۱ـ۵ آ‌ـ۳۷۸

دو دهنه مغازه بمساحت ٦٤ متر در ۲ طبقه با جوازبوبیک‌ودکوراسیون عالی افتتاح نشده در بهترین نقطه کورش ـ کبیربا تلفن واگذارمی شود تلفن ۸۵۷۵۸۵

رستوران دانسینک بر جاده پهلوی شمیران فروشی تلفن ۲۹۰۵۵۷

محل کار
٤اطاق‌باکف سنگ مرمر دیوار هاو سقف تزئین شده شوفاژو کولر خیلی لوکس بفروش‌می رسد تلفن ۹۲۰۵۲۸ از ٤ تا ۸ بعد ازظهر تماس بگیرند.
۱ـ۳ آ‌ـ۸۰۰

یکباب مغازه طلا فروشی با جواز تلفن آب و برق‌کولر میز و ویترین صندوق نسوز تلفن ۳٦٤۸۸۳
۱ـ۱

۲ دهنه مغازه
بمساحت ٦۰ متر با تلفن و دکوراسیون چهارراه‌سیروس اول بودرجمهری نوبیواسطه فروشی تلفن ۳۵۱۱۲۷ و ۳۱٤۳۸۰ و ۳۹۱٦۸۲
۱ـ۱۰

دو دهنه مغازه درخیابان ویلاـجنب‌بانک‌بازرگانی پلاک شماره ۷٤ به‌علت مسافرت واگذارمیشود طالبین به تلفن های شماره : ۸۲٤۳٤۸ و ۸۳۲۱۸۵ مراجعه‌نمایند

مطب‌و اگذاری برای متخصصین گوش و حلق بینی، اعصاب چشم اطفال پوست قلب تلفن ۸۲۳۸۳۱
۱ـ۲ آ‌ـ٦۲۲

یک باب‌مغازه بمساحت تقریبی ۳۷۰ متر مربع با پارکینگ مجزا جهت ۱۵ دستگاه ماشین در محل تجارتی در خیابان خواجه عبداله انصاری بفروش‌میرسد۸٤۱۵۵۸

جاده کن کوی گلستان
۵ دهنه مغازه با آب برق‌تلفن باجواز فلز کاری فروشی ۹۷۰۹۱۰
۱ـ۳ آ‌ـ٦۷٦

فروش مغازه
سرقفلی یک باب مغازه‌بمساحت حدود ۹۰ متر مربع همکف و زیر زمین حدود ٤۰ متر مربع بادید بسیار عالی نبش چهار راه ثریا و ایرانشهر دارای برق، آب و تلفن بفروش می رسد طالبین با ۸۳۹٦٦۱تماس بگیرند.
۱ـ۲ آ‌ـ٦۷۰

یک باب مغازه در ابتدای‌بازار عباس‌آباد تلفن۵۳۳۳۹٦ ساعت ۸تا۱۲ تماس بگیرید.
۱ـ٤ آ‌ـ۵۲٤

۲ باب مغازه خرازی با جواز وتلفن واقع در ۲۰ متری کوکاکولا فروشی تلفن ۳۳۰٦۵۳
۱ـ۳ آ‌ـ۸۳۸

مغازه دو دهنه

واقع‌در روزولت‌شمال امجدیه روبروی بانو دارای آب برق ودو رشته تلفن وبالکن باحدود ۱۰۰ متر مساحت به فروش [illegible] تلفن ۸۲٦۳٦۹
۱ـ۳ آ‌ـ۷۷۱

اجاره‌داده‌میشود

اجاره بخارجیان
سید خندان خواجه عبداله انصاری طبقه همکف ـ دو اطاق خواب هال و پذیرائی و ناهار خوری بزرگ ، سرویس کامل، حیاط وتلفن مشترک ، پارکینگ، موکت، کرکره، انبار، حیاط خلوت، شوفاژ۳ الی۸ شب۲۳۵۹٦۱
آ‌ـ۱٤٦۳۵

یک دستگاه آپارتمان مجهز یوسف‌آباد اجاره واگذار میشود٦۵۵۸٦۳

اجاره‌فوری

از۲الی ٦۰ اطاقه جهت‌سکونت ومحل کار ۸۲۵٤۱۲ و ۸۳٤٤۳۸
۱ـ۱۲ آ‌ـ٤۵۳

یک طبقه همکف یا نوقانی پائین سه اطاق خوابه بالا ۲ اطاق خوابه بصورت رهن یا اجاره واگذار می شود ۲۷۵۱۷۱
۱ـ۲ آ‌ـ۷۲۵

طبقه دوم یک آپارتمان باسه اطاق خواب سالن ناهارخوری سرویس کامل شوفاژ کولر تلفن مستقل موکت پرده کرکره لوستر واقع در باغ صبا خیابان ملک با تلفن ۸٤۰۹۰٦
۱ـ۲ آ‌ـ۷۰۰

استودیو مبله بخارجیان‌اجاره داده میشود تلفن ٦٤۵۰٤٤ و ٦٤۸۹۹۵
آ‌ـ۸۰٦

دو اطاق واقع در دروازه شمیران بیک خانم اجاره داده میشود تلفن ۷٦٦٦٦۰
آ‌ـ۸۳۵

آپارتمان ۳ اطاقه با سرویس کامل واقع در فرح آباد ژاله اجاره داده میشود تلفن ۳٤۱۸۵۸
آ‌ـ۸۳۳

اکازیون

٦ دستگاه آپارتمان ۳ الی ٦ اطاقه جهت دفتر کار فوری اجاره داده می شود تلفن ۸۲۵٤۱۲ و ۸۳٤٤۳۸
آ‌ـ۵۱۱

اجاره خانه وآپارتمان
درشمال شهر تلفن ۲۳۷٦۱۳

دفتر کار

تقاطع نادرشاه و تخت طاووس با ۱۸اطاق دریک ساختمان شمالی با پارکینگ و ۳ خط تلفن جهت اجاره فقط ۱٤۰ هزار ریال ٦٤۵۸۸۷

اجاره خانه وآپارتمان
جهت‌کارمندان‌عالیرتبه‌موسسات دولتی و شرکت های ایرانی وخارجی ۲۳۷٦۱۳
آ‌ـ۷٤۰

اطاق در عباس آباد به زن و شوهر اجاره داده می شود ۸٤۰٤۱٦
آ‌ـ۸۲٦

محل کاروسکونت

از ٤ هزار تومان ببالا اجاره ٦۸۱۲۳۱ و ٦۸۵۳۳۳ و ۸۵۰۸۳٤
آ‌ـ٦۵٦

محل کار

بر خیابان میرداماد
ساختمانی‌با۵۰ اطاق سرویس کامل پارکینگ آسانسور با تلفن یکجا اجاره داده میشود تلفن‌های ٦۲۳۷٤٦ و ٦۲۷۳۹٤ و ٦۲٤۷۳۱
۱ـ۵ آ‌ـ۱

آپارتمانی واقع در اوایل‌تاج دارای ۲ اطاق خواب هال و سرویس‌و مبلمان کامل‌بخارجیان اجاره داده میشود ۹۷۹۸٦۳
آ‌ـ۸۱٦

ویلائی در کوهر دشت باآب برق شوفاژ روشن و استخر دارای۳اطاق‌خواب وسرویس کامل اجاره داده می شود ۷۸۱۷۱۹
۱ـ۲ آ‌ـ۸۰۳

تهیه مسکن موریس

دفتر کار از ٤ تا ۱٦۰ اطاقه جهت شرکتهای خصوصی و هتل، بیمارستان
تجربه فراوان‌ما تضمین کننده منافع شما است
تلفن ٦۲۳۷٤٦ و ٦۲۷۳۹٤ـ ٦۲٤۷۳۱
۱ـ۱۲ آ‌ـ۷۷۹

دفتر کار
آپارتمانی برای دفتر کار در خیابان صبا شمالی پلاک ۱۸٦ اجاره داده میشود تلفن ٦۸۱۹۹۵ و ٦۸۱۹٤۷
۱ـ۲ آ‌ـ۷٦۱

طبقه‌دوم چهار اطاق باحمام‌کولر وسرویس کامل‌اجاره‌داده‌میشود نارمک تلفن ۷۹۳۱۹۲

۱۰۰۰۰۰

محل کاروسکونت

از ٤ هزار تومان به بالا در تمام نقاط ایران‌آماده برای اجاره در دست داریم
لطفا به عباس آباد چهار راه فرح جنب باجه تلفن آژانس ۸۵۰ مراجعه فرمائید ۸٤٦٦۲۳ ـ ۸۵۵٤٤۷
۱ـ۵ آ‌ـ۸٤۳

خانه‌ای در بست چهار اتاقه‌با سرویس کامل اجاره داده می شود تلفن ۹٦۱۹٤۵
آ‌ـ٦٤۸۲

خانه‌ای دارای ۳ اتاق باتلفن واقع در سه راه آذری کوی تولید دارو بدانشجویان ویا خارجی تلفن ۹٦۵٤۳۱ بعد از ظهرها از ۵ببعد
آ‌ـ۱٤۷۳۵
۱ـ۳

موردنیازاجاره

موردنیاز ویلا و آپارتمان در منطقه سلطنت آباد یا پهلوی ۸٤۹٦۲۵

۵۰۰ دستگاه آپارتمان مبله ، غیر مبله و طبقات همکف با استخر برای تامین مسکن یک شرکت خارجی مورد نیاز است تلفن ٦۸۰٤۰۷
آ‌ـ۲۵٦۱۷

ویلا و آپارتمان درشمال شهر برای کارمندان عالیرتبه شرکت خارجی فوری نیازمندیم۲۲۲٦۳۰ و۲۲۷۵۱۱

تعدادی ویلا وآپارتمان برای خارجیان شرکت احتیاج است تلفن ۲۹۲۹۸۲

یک خانه یا آپارتمان جهت‌دفتر وانبار شرکت نیازمندیم تلفن ۷۵۷۳۵۷
آ‌ـ٦۲۵

یک انبار با وسعت۳۰۰ متر مربع مسقف مورد نیازاست تلفن٦٤۹۰٤۸

اجاره ساختمان
یک موسسه فرهنگی بین‌المللی به یک دستگاه ساختمان‌مناسب در حدود مرکز یا شمال شهر فورا اجاره مینماید. ساختمان باید دارای حدود ۲۵ اطاق‌و وسائل و کولر و تلفن باشد. لطفا با شماره ٦٦۲۲۳۵ تماس بگیرید.
آ‌ـ٦۷۱

جهت سکونت روسای چند شرکت خارجی‌به تعدادی ویلاوطبقه‌همکف با استخر برای اجاره فوری‌نیازمندیم۸٤۸٤۲٤ و ۸۵۳۸۵۳

موردنیازبرای‌خرید

زمینهای تهرانپارس خریداریم ۷۹۳۰۲۰

زمین خریداریم۱۲۲۷۳۹

خانه‌های کلنگی وزمینهای ساختمانی

شمال‌شهر راخریداریم دفتر جمشید ۹۲۸۰۸۲

اراضی‌مهرشهر

۸۲٤۰۷۳

قابل توجه

از صاحبان اراضی ٤۵ متری سید خندان پشت مدرسه مرجان خواهشمندیم با تلفن ۷۵۷٤۳۲ تماس حاصل فرمائید

خانه و زمین شمارا درشمال تهران خریداریم تلفن ٦۲۲۰٦۵ و ٦۲۰۱۰۷
آ‌ـ۷۵۸

تعداد ۱۰ تا ۱۲دستگاه آپارتمان ۱ اطاق خوابه (سوئیت) و ۲ اطاق خوابه از ٦۰ تا ۱۱۵متر در شمال شهر یکجا خریداریم‌تلفن٦۸۷٦۸٤ از ۵٫۸ تا ۱۰ صبح

نیاز خرید

ویلا یا آپارتمان
۱ـ آپارتمان طبقه اول‌باحیاط ۳تا٤ اطاق خواب قیمت تایک میلیون تومان
۲ـ ویلا بمساحت حداکثر۵۰۰ متر با ۳ تا ٤ اطاق خواب با سالن و پذیرائی بزرگ‌بقیمت حداکثر ۲ میلیون تومان در منطقه ذکر شده زیر فوری نیازمندیم
صاحبقرانیه‌ـ دروس ـقیطریه‌ـ کامرانیه‌ـ دزاشیب ـ الهیه ـ محمودیه‌ـ و سایر نقاط شمال شهر از جردن بیالا
تلفن ۳۱۱۲۲۹ از ۵٫۸ صبح الی ٤ بعدازظهر
۱ـ۳

خریدزمینهای‌افسریه ۳٤۳۳٤٦

زمین‌جوادیه حکیمیه‌خاک سفیدخریداریم۷۸۰٤٦۵

اراضی صنعتی جاده‌های کرج خریدار و فروشنده‌ایم ۹۵۹۷۵۵

زمین اهواز

خریداریم ۷۹٤٤۱۸

بنگاههای معاملات املاک

بورس‌ارا

نیازمندیهای اطلاعات

برای دادن آگهی تلفنی باشماره‌های ذیل تماس حاصل فرمائید

تلفنهای: ۳۰۳۷۰۲-۳۱۱۲۱۹-۳۱۱۲۲۵-۳۱۱۲۲۴

استخدام

بیك پادو و سرپیچ و شانه‌کن مورد نیازاست تلفن ۸۳۶۴۲۱

مربی، کمک‌مربی- نظافتکار وپرستار زن برای‌مهدکودک مونتسوری- امیرآبادشمالی شیراز شرقی پلاک ۱۷۵
آ-۵۲۰

استخدام تلفنچی
بیک نفر دوشیزه یا بانو با حداقل معلومات ابتدائی جهت جوابگوئی‌تلفن نیازمندیم‌ساکنین خیابان‌کوروش حق تقدم‌دارند خواهشمند است روز های شنبه۶ و یکشنبه ۷ ودوشنبه ۸ آذر ماه بین ساعت ۵ تا۷ بعد ازظهر باتلفن ۲۳۰۹۲۰ آقای ساعد تماس بگیرند.
۱-۳ آ-۴۵۰

به تعدادی کارگرساده تمام‌وقت نیازمندیم تلفن ۸۲۰۶۵۴

مستخدم مرد
به یک مستخدم مرد سن بین ۳۰ الی ۴۰ سال برای نظافت و آبدارخانه و کارهای سرپائی با۸ ساعت‌کارو ۳ ساعت‌اضافه کاری احتیاج است به تلفن ۳۱۹۹۲۰ ـ ۳۹۳۲۱۳ مراجعه نمایند.
آ-۲۷۵۰۸

AIR FRANCE
CHERCHE DES
EMPLOYES
PARLANT
FRANCAIS
Tel: 646394.

یکنفر سکرتر دوشیزه‌یا بانو مسلط به تایپ فارسی‌ویك نفرآبدارچی برای‌تمام‌وقت نیازمندیم نشانی عباس‌آباد جنب اندیشه اصلی پلاك ۳۸ شرکت سورا فلز تلفن ۸۴۳۴۹۵

دبیر مجرب
فیزیك شیمی زبان و ریاضی با سابقه‌تدریس استخدام می‌شود ۸۳۳۳۱۹

به‌راننده شخصی که‌محل سکونت آن در حوالی شمیران باشد مورد‌نیاز است تلفن ۸۳۹۳۵۱ از ساعت ۹ الی ۱ و ۴ تا ۷ بعدازظهر تماس‌حاصل فرمایند.

آرایشگاه نسرین
مانیکوریست با تجربه تمام وقت نیازمندیم تلفن۲۷۲۵۰۸
۱-۲ آ-۷۵۹

کارگر ساده
متاهل‌باسواد‌خواندن ونوشتن با مزایای عالی استخدام می شود سه راه آذری شرکت شنال رزین
۱-۳ آ-۸۱۲

شرکت ساختمانی اروندرود
یکنفر سکرتر برای تمام وقت با آشنائی‌به‌تایپ فارسی‌نیازمند است آدرس- خردمند شمالی کوی دی پلاک ۱۶ تلفن ۸۲۵۱۶۷ ـ ۸۳۱۷۶۶
آ-۸۰۷

یك شرکت تاسیساتی به افراد زیر نیازمند است
۱- سرویسکار شوفاژ دو نفر
۲- لوله‌کش سرد وگرم یکنفر
کریمخان زند خیابان مدیر شماره ۳۵

تحصیلدار
با ضامن معتبر وگواهی موتور نیازمندیم تلفن ۸۹۲۲۴۳

بچند دوشیزه یا بانو جهت بسته بندی نیازمندیم‌تلفن۶۴۱۱۲۵ سپه مقابل فروشگاه مرکزی‌پلاك۱۹۸طبقه‌دوم

استخدام مستخدم
به یکنفر مستخدم‌جهت موسسه‌ائی که وارد به امور آبدار خانه باشد با حقوق‌مکفی نیازمندیم
۶- ۳۶۴۵۴

سکرتر
که از عهده ماشین نویسی فارسی‌و لاتین برآید بطورتمام وقت‌موردنیاز است از ساعت ۱ بعد ازظهر ببعد مراجعه فرمائید آریامهر خیابان‌پروین اعتصامی شماره ۹ طبقه سوم آپارتمان ۹ تلفن ۶۵۰۶۹۰
۱-۲ آ۴۸۳

تحصیلدار
چند نفر تحصیلدار بامعلومات ششم ابتدائی الی سیکل و داشتن ضامن معتبر استخدام میشود شرکت ایران فرگوسن سعدی جنوبی شماره ۶۸۴
تلفن ۳۹۱۴۱۹
۱-۲ آ-۶۱۱

شرکت دکوتی
بیک نفر کارمند جوان فعال‌که دارای گواهینامه رانندگی و آشنائی به زبان انگلیسی با داشتن برگ پایان خدمت یا معافی تمام وقت نیازمند است تلفن ۸۴۴۸۵۴ آدرس :خیابان عباس آباد بین روزولت و میرعماد میدان نفت پلاک ۲۹۰ شماره ۳۸
آ-۸۰۴

شرکت
ایران پرلین
بهمکاری دعوت مینماید:
۱- برقکار وارد به ماشین‌های جوشکاری جهت شهرستان۱ نفر
۲- کارگر بالارو جوشکار جهت شهرستان ۱۰ نفر
۳- راننده ۲ شخصی باسابقه کار ۳ نفر
از ۵ تا۹ شب تلفن ۷۸۳۶۷۱ تماس حاصل نمائید.
۱-۳ آ-۷۱۶

بیکنفر بلیط فروش زن یا مرد ودو نفر نظافتچی با حقوق مکفی نیازمندیم . میدان‌تجریش سینما آستارا
۱-۲ آ-۶۴۵۵

تلفنچی دوشیزه یاخانم جهت پخش گاز باحقوق و مزایای مکفی‌استخدام میشودتلفن۴-۶۲۵۴۶۲

ماشین نویس فارسی
ماهر نیمه وقت مورد نیاز است تلفن ۳۴۷۷۲۷
۱-۲ آ-۶۰۶

سکرتر
مدیر عامل
حقوق ۴۵۰۰۰ ریال
استخدام در شرکت خارجی شرایط مسلط به زبان انگلیسی ماشین نویسی کامل ، حداقل سه سال تجربه،تلفن۸۲۲۹۹۵و ۸۲۰۶۳۷
۱-۲ آ-۶۲۱

بیکنفر سکرتر تمام وقت نیازمندیم تلفن ۸۲۲۳۲۳
آ-۶۴۲

فقط ۱۸ نفر
پس ازیکدوره کوتاه‌آموزش رادیو تلویزیون -نقشه‌کشی- فارسی و لاتین مجانا برای کار برق فشار قوی وماشین نویسی معرفی میشوند تلفن ۶۴۹۴۹۴
آ-۸۲۵

سکرتر
سکرتری خوش بین برای جوابگوئی تلفن و اموردفتری فولتایم نیازمندیم‌بلوار الیزابت خیابان هما نبش خیابان سیزدهم آموزشگاه نور جهان
۱-۲ آ-۷۰۵

حسابدار
یکنفر حسابدار آشنا به امور مالی و صنعتی که تسلط کامل به زبان انگلیسی داشته باشد جهت‌کار در یک کارخانه تولیدی بین‌المللی در اهواز مورد نیاز است. واجدین شرایط لطفا با تلفن ۳۱۲۹۲ دراهوازتماس حاصل نمایند.
آ-۷۴۵

خدمتکار زن شبانه‌روزی مورد نیاز است تلفن ۸۵۴۴۲۵

سکرتر با سابقه برای کار در مطب مورد نیاز است بعدازظهر ها تلفن ۶۴۳۲۹۱

بیکنفر صندوقدار و فروشنده دوشیزه‌یابانو ویك حسابداروچرخکار چرم‌دوز نیازمندیم ۸۳۹۱۰۴

منشی
بیکنفر دوشیزه یا بانو جهت منشی گری و جوابگوئی تلفن نیازمندیم تلفن ۶۴۴۱۴۵ و ۶۴۵۶۰۹

سازمان پزشکی
به یکنفر کارمند زن با سواد در حدود سیکل برای چهار ساعت کار صبح نیازمند است طالبین از ساعت ۴ تا۷ بعدازظهر به تلفن ۶۶۴۲۸۸ مراجعه نمایند

عده‌ای کارگرآلومینیوم- کار و کارگر مبتدی نیازمندیم تلفن۷۸۲۱۴۳

گلف سرویس
افراد زیر را باحقوق مکفی استخدام مینماید.
کارگر لوله کش ۲ نفر
کارگر سرویسکار وسایل خانگی ۲ نفر- ویزیتور جهت پخش اوراق تبلیغاتی ۵۰ نفر
آدرس مجیدیه طبقه فوقانی بانک عمران پلاک ۴۸۰ تلفن ۸۵۸۲۰۶
۱-۲ آ-۶۱۰

بیک دوشیزه یا بانو کمسلط بتایپ فارسی باشد تمام وقت نیازمندیم تلفن ۸۴۶۶۵۳
۱-۲ آ-۶۸۷

کارگر افست
درجه یک حوالی عباس آباد موردنیاز است تلفن ۸۴۴۶۹۸
۱-۲ آ-۶۶۸

زن و شوهر بدون بچه با حقوق‌مکفی‌نیازمندیم ۸۴۴۹۷۴
۱-۲ آ-۶۵۸

بیکنفر دوشیزه یا بانو جهت امور مدیریت ومنشی گری تمام وقت مورد احتیاج است باتلفنهای ۸۹۲۹۰۴ و ۸۹۷۶۱۱ تماس بگیرید.
۱-۲ آ-۶۶۱

بیکنفردوشیزه یا بانوی تلفنچی تمام وقت مورد احتیاج است باتلفنهای : ۸۹۲۹۰۴ و ۸۹۷۶۱۱ تماس بگیرید.
۱-۲ آ-۶۶۲

تلفنچی
بیکنفر تلفنچی نیازمندیم تلفنهای ۸۵۱۶۹۰ ۸۵۱۴۱۹ ۸۴۱۹۶۰

استخدام‌پیشخدمت
به پیشخدمت مردجهت کار در شرکت‌نیازمندیم برای‌تعیین‌وقت‌مصاحبه با تلفنهای ۶۴۹۷۰۹ و ۶۴۹۷۲۳ تماس‌بگیرید.

بیك نفر راننده دو شخصی با سابقه نیازمندیم‌تلفن۹۵۴۷۶۶

پزشك متخصص داخلی وکودکان و گوش وحلق و بینی نیازمندیم تلفن ۳۵۰۵۰۰

تعدادی مهندس و نقشه بردار و تکنیسین با حداقل ۱۰ سال سابقه در نظارت کار های راه سازی استخدام میشود طالبین به خیابان فیشرآباد خیابان نیکو شماره ۴۳ مهندسن مشاور اتکو مراجعه فرمایند .

بتعدادی کارگر دوشیزه یا بانو نیازمندیم تلفن ۷۶۳۱۵۲

۳ نفر دوزنده سری نیاز فوری میباشد لطفا با خانم راد تلفن ۶۵۵۸۲۴ بعد ازظهر ها تماس گرفته شود.

شریک

درتهران شرکت‌تولیدی و پخش به یك همکارکه حداقل سرمایه از ۲۵۰۰۰۰ تومان به بالا داشته باشد و خودش نیز حسابداری و امور مالی را بعهده داشته باشد بطور تمام وقت‌یا از ساعت ۴ الی ۸ شب مورد نیاز است .آدرس و تلفن مشخصات‌کامل خودرابه راهنمای‌شماره ۵۹۱ روزنامه اطلاعات ارسال فرمائید

آموزشگاهها

فقط ۳۵۰ ریال
اصول ماشین نویسی فارسی یالاتین رادر آموزشگاه ربانی بیاموزید شاه‌آباد ۳۱۷۱۳۵

دیپلم در رشته‌تلویزیون یك‌ساله تمام وقت دوساله نیمه وقت
British Television
Training Centre
23 Grosvenor
Strete, London,
W.I. England
Tel: 629-5069.

اخذ پذیرش تحصیلی
و ترجمه مدارك‌دراسرع وقت‌امیراکرم جنب‌بانك اعتبارات ساختمان کیان طبقه سوم دفتر
منصوری-نشاط

تدریس خصوصی

معلمین مدارس راهنمائی و دبیرستانهاوهنرستانهای تهران آماده تدریس کلیه دروس ، راهنمائی ، نظری، دبیرستان ، هنرستان در منزل شما
۹۷۶۵۵۴
۱-۱۳

تضمینی حساب سی ششم اتومکانیك ۸۲۸۷۸۱

آلمانی و ریاضیات ۳۱۴۸۱۰

برای تدریس زبان آلمانی دو کودک خردسال بیک خانم آلمانی نیاز است‌تلفن۲۸۴۷۲۵
۱-۱۰ آ-۲۶۴۷۵

نظری ریاضیات خصوصی ۶۶۰۷۷۹ راهنمائی

حتی اگر
انگلیسی نمیدانید
۱۰۰ ساعته تضمین میکنیم
درحد مکالمه روزمره (خواندن، نوشتن،گرامر و مکالمه) بیاموزید
تلفن ۹۷۶۵۵۴

مجرب‌ترین دبیران دبیرستانهای‌تهران آماده‌تدریس کلیه دروس پنجم و ششم دبیرستان ، دوره نظری و راهنمائی در منزل شما
تلفن ۸۵۸۱۱۱
۸۵۰۱۱۱
۱-۵ آ-۳۱۲

حتی اگر انگلیسی نمی دانید تضمین می کنیم ۱۰۰ ساعته مکالمه روزمرمرابشمابیاموزیم. نوار وکتاب رایگان
تلفن ۸۵۰۱۱۱
۸۵۸۱۱۱
۱-۵ آ-۲۱۱

کلیه دروس بخصوص ششم توسط دانشجویان دانشکده فنی ۹۶۷۲۳۴
۱-۲ آ-۶۹۴

تدریس خصوصی ریاضیات راهنمائی نظری و دبیرستان تلفن ۶۴۵۴۲۴
آ-۷۴۴

انگلیسی بانوار ۳۰۵۲۰۰
آ-۷۴۳

تدریس راهنمائی ۷۶۴۴۸۳

مکالمه انگلیسی
در کوتاهترین مدت
۶۵۵۷۰۵

انگلیسی
فرانسه کنتراتی
تلفن ۶۵۲۴۵۷

تدریس راهنمائی نظری ششم توسط دانشجوی‌برق پلی‌تکنیک تلفن ۸۲۳۸۹۱
۱-۲ آ-۶۳۷

تدریس خصوصی ششم‌ریاضی ۹۵۲۴۸۹
۱-۲ آ-۶۷۰

تدریس کلیه دروس بوسیله دانشجویان دانشگاه صنعتی آریامهر ۹۶۴۵۴۳
۱-۲ آ-۶۳۰

فقط در ۱۷روزانگلیسی یاد بگیرید
۹۷۱۸۷۶

انگلیسی کودکان
با روش مخصوص
تلفن ۹۷۱۸۷۶

تدریس خصوصی ریاضیات توسط دبیر لیسانسیه ریاضی در حوالی شمیرانات تلفن ۲۶۴۱۶۰
۱-۳ آ-۲۴۴

مکالمه انگلیسی
۳۰ ساعته ۸۴۳۵۴۸

تدریس خصوصی دروس راهنمائی و دبیرستان توسط دانشجوی پلی تکنیک تلفن ۹۶۶۷۰۳
۱-۲ آ-۸۰۱

لیسانسیه یا دانشجوی‌اقتصاد که بتواند اقتصاد و آمار تدریس کند با شماره تلفن ۶۴۷۵۱۸ بین ساعت ۲۰٫۳۰ الی ۲۱٫۳۰ تماس بگیرید.
آ-۱۴۷۲۵

تدریس زبان برای
کودکان
توسط مدرسین ایرانی و خارجی تلفن ۸۳۳۳۱۹

راهنمائی نظری توسط گروه دبیران ۸۳۳۳۱۹

تدریس‌خصوصی
ریاضیات فیزیك شیمی زبان برای شاگردان البرز خوارزمی شهریار هدف‌وگروههای‌فرهنگی مشابه تلفن ۸۳۳۳۱۹

انگلیسی وفرانسه
کنتراتی ۸۳۳۳۱۹

گمشده

اطلاعیه
بدینوسیله باطلاع میرساند که چک شماره ۳۸۹۷۰۰ بانک ملی ایران شعبه ظفر بتاریخ ۴٫۹٫۲۵۳۵ در وجه این شرکت مفقود گردیده و از درجه اعتبار ساقط است.
شرکت آی دی کو با مسئولیت محدود
آ-۷۷۲

دسته چک ۲۰ برگی ازحساب جاری ۶۶۰۵۳ بانک ملی شعبه ژاله باورقه پایان خدمت و ابلاغ‌وزارت جنگ و آموزش وپرورش‌بنام رمضانعلی‌سهراب اعلائی مفقود گردیده از درجه اعتبار ساقط است یابنده بتلفن ۳۵۲۵۹۵ اطلاع دهد.
آ-۱۴۷۲۱

دوجلد شناسنامه یکی بنام‌ولی بابائی صادره از نهاوند و دیگری بنام محمد محمدیان صادره از خرم آباد و مقدار وجه نقد در حدود سه هزار تومان مفقود شده از یابنده تقاضا میشود به آدرس - خرم آباد- نور آباد لرستان- مغازه میرزا مراد سیاهپوش ارسال دارد.
ولی بابائی
آ-۱۴۶۶۷

U.S. Company requires part-time Animal Scientist

Position Requirements:
- Iranian National
- Fluent in English
- Degree in Veterinary Medicine

Salary is commensurate with experience. For interview please contact Dr. Vorachek Saturday through Wednesday between 9-12 a.m. at 835918 or 823918.

بانك تجارتی ایران وهلند
افراد مورد نیاز پرسنلی خود را ازطریق مصاحبه استخدام میکند
۱- دیپلمه ریاضی و طبیعی
۲- اپراتور دستگاه تلکس
۳- پیشخدمت
داوطلبین می‌توانند همه روزه از ساعت ۸ صبح الی ۲ بعداز ظهر به کارگزینی بانك واقع درخیابان تخت طاووس نبش خیابان مهرداد شماره ۱۹۴ مراجعه نمایند .

RESIDENT ENGINEER
For an important building in Nowshahr, we wish to appoint a site-experienced, English-speaking, Resident Engineer.
Please send curriculum vitae and a photograph to:-
SARDAR-AFKHAMI & PARTNERS,
7 Passargad Street (Vozara)
Park Avenue, Tehran.

آگهی استخدام
شرکت کاوکار سهامی خاص نماینده انحصاری خودروهای ماك در ایران
جهت تکمیل کادر فنی تعمیرگاه خود در تهران افراد زیر را با حقوق مکفی و سایرمزایای قانونی استخدام می نماید .
۱- میکانیك ورزیده با حداقل۵سال‌سابقه کار ۱۰ نفر .
۲- صافکار ورزیده باحداقل ۵ سال سابقه کار ۸ نفر .
۳- آهنگر ورزیده با حداقل ۵ سال سابقه کار ۵ نفر .
۴- برقکار کامیون باحداقل ۵ سال سابقه کار ۵ نفر
۵- تلفنچی با حداقل ۲ سال سابقه کار۱ نفر .
داوطلبان می توانند همه روزه از ساعت ۸ صبح الی ۱۲ ظهر به امور اداری شرکت واقع در خیابان قزوین جنب پمپ بنزین محل شرکت مراجعه نمایند .

کارخانه‌وزنه
شمارا به همکاری دعوت مینماید
یکنفر نقشه‌کش صنعتی دارای دیپلم فنی با حداقل ۳ سال سابقه کار موثر در کارخانجات برای‌تمام‌وقت استخدام‌میشود تلفن۴-۹۵۰۰۸۱

افرادزیر برای کاردر لابراتواردارو‌سازی روژه(شرکت‌ایران لیسانس)واقع در خیابان‌ونک‌شماره ۸۲ استخدام‌مینماید
۱- خانم سرپرست کارگر با تحصیلات‌حدود دیپلم
۲- تکنیسین ساخت دارو
۳- کارگر زن برای بسته‌بندی دارو
لطفا به‌آدرس بالا یاتلفن ۶۸۳۳۰۴ تماس بگیرند

ارج استخدام میکند
شرکت ارج تعدادی کارگر ساده‌راباحداقل حقوق ماهیانه ۹۳۰۰ ریال و مزایای زیراستخدام می‌نماید :
۱- استفاده از بیمه درمانی و مزایای بازنشستگی .
۲- سهیم شدن در سود کارخانه به نسبت قابل ملاحظه .
۳- استفاده از غذای ارزان قیمت .
۴- استفاده از سرویس‌ایاب‌وذهاب مجانی.
۵- استفاده از تخفیف فروش محصولات کارخانه
۶- استفاده از وام جهت رفع احتیاجات ضروری
۷- امکان‌خرید ازشرکت تعاونی باارزانترین قیمت .
۸-استفاده‌از فوق‌العاده شغل ، فوق‌العاده اضافه‌کاری و نوبتکاری .
آدرس: کیلومتر ۱۲جاده کرج - تلفن ۹۶۲۰۳۱

استخدام
مشاغل مشروحه زیر مورد احتیاج است :
۱- قالب‌ساز
۲- فرزکار
۳- سوراخکار و قلاویزکار
۴- جوشکار برق
۵- پرس‌کار
۶- در و پنجره ساز
۷- کمك‌انباردار باضامن معتبر
۸- مسئول خرید با ضامن معتبر
۹- نگهبان با ضامن معتبر
۱۰- کارگر ساده
خواهشمند است با در دست داشتن شناسنامه و برگ پایان خدمت یا معافیت دائم بخیابان ویلا- خیابان دامغان- شماره ۶- دفتر کارخانه ساراول از ساعت ۸ تا۱۰ صبح مراجعه فرمائید .

آگهی استخدام
خانم یادوشیزه ماشین‌نویس باحداقل‌دوسال سابقه‌کار با بهترین حقوق فورا استخدام‌میشود تلفنهای ۶۴۴۱۴۸ و ۶۴۲۱۹۱ و ۶۶۵۰۲۵

آگهی استخدام
انجمن توانبخشی به منظور تکمیل کادر موردنیاز خود در مرکز روانی بوعلی همدان به تخصص های زیر نیازمند است از واجدین شرایط دعوت‌بعمل‌میایدهمه‌روزه باستثنای روز های تعطیل‌از تاریخ۱٫۹٫۲۵۳۵ لغایت ۹٫۹٫۲۵۳۵ به همدان خیابان ژاندارمری مراجعه نمایند .

عنوان شغل	مدرك مورد نیاز	شرایط و سابقه کار
۱- روانپزشك	دکترای روانپزشکی	-
۲- پزشك عمومی	دکترای پزشکی	پایان خدمت
۳- پزشك داروسازی	دکترای داروسازی	پایان خدمت
۴- سرپرستار	لیسانسیه پرستاری	۵ سال سابقه کار در رشته مربوطه
۵- پرستار	لیسانس پرستاری	-
۶- بهیار	دیپلم بهیاری	-
۷- منشی	دیپلم متوسطه (ریاضی ، طبیعی، ادبی ،بازرگانی) منشیگری	سابقه کاردر منشیگری وپایان‌خدمت
۸- کارمند پذیرش	دیپلم متوسطه (ریاضی ، طبیعی ، ادبی)	سابقه کار موثر در امور بیمارستانی پایان خدمت
۹- کمك‌تکنیسین آزمایشگاه	دیپلم در رشته مربوطه	پایان خدمت ، سابقه کار موثر
۱۰- کمك داروساز	دیپلم در رشته مربوطه	پایان خدمت ، سابقه کار موثر
۱۱- تلفنچی	سوم متوسطه یا ششم ابتدائی	پایان خدمت
۱۲- راننده	ششم ابتدائی	گواهی‌نامه پایه‌یکم رانندگی و پایان خدمت
۱۳- خدمتگزار	ششم ابتدائی	پایان خدمت
۱۴- نظافتچی	ششم ابتدائی	پایان خدمت

م الف ۲۰۹۳۰

خانه‌شمارا بخارجیان اجاره‌میدهیم

مؤسسه امیر ۲۳۷۵۰۰ خانه بخارجیان اجاره میدهیم ۲۳۸۹۵۵-۲۳۲۲۲۲

مؤسسه امور بخارجیان مرکز اجاره ۷۵۱۷۸۲-۷۵۲۳۵۸

وزیری ۸۳۳۹۱۲ ۶۵۶۹۵۷

۸۲۴۹۵۳ سازمان نیازمندیهای خارجیان خانه شمارا به خارجیان اجاره میدهد ۸۲۷۹۰۱-۸۳۸۱۰۶

سازمان مسکن پارس مرکز ۸۵۳۸۵۳ ۸۴۸۴۲۴ اجاره ۸۵۷۵۸۵ بخارجیان

مؤسسه ظفر ZAFAR خانه بخارجیان اجاره میدهد ۳۲۵۵۰۴ ۲۲۷۷۴۶-۲۲۸۵۸۹

ایران مسکن با اولین تلفن و بلا- آپارتمان و فرمکار مبله و غیرمبله شما را بخارجیان اجاره و اداره میکند ۲۳۰۸۴۴-۲۳۰۲۷۳

۲۴ ساعته سازمان نیازمندیهای مرغ با امتیاز رسمی اجاره بخارجیان با ده سال تجربه مرکز خرید و فروش ۲۲۳۶۷۲-۲۲۳۲۵۵

تهیه مسکن کندو
سریع ویلا وآپارتمان‌به خارجیان اجاره میدهد - ۲۲۷۶۳۸ -۲۲۷۶۳۹

تلفن ۶۶۰۰۰۰ مرکز اجاره و فروش خانه به خارجی و ایرانی

اجاره بخارجی و ایرانی شمال شهر **سیمون** ۸۵۸۵۹۸-۸۴۹۴۶۹

تهیه مسکن برج
ویلا آپارتمان شما را در اسرع وقت به خارجیان اجاره میدهد ۶۲۶۷۱۰و ۶۲۳۳۷۷

خدمات بین‌المللی
مرکز اجاره بخارجی و ایرانی ۶۸۱۲۳۱ و ۶۸۵۳۳۳ و ۸۵۰۸۳۴

آژانس پرس پولیس
اجاره بخارجیها ۸۹۲۵۲۰-۸۹۷۵۴۱

آژانس بین‌الملل
اجاره هر نوع مستغلات بخارجیان مبله و غیر مبله در شهر وشمیرانات ۸۳۰۸۴۱ - ۸۳۰۸۴۲

خانه‌ای ویلائی به مساحت ۵۰۰ مترمربع درتهران‌پارس با سرویس و مبلمان کامل برای مدت۶ الی‌یکسال‌اجاره داده می‌شود ساعت۱۲ الی ۷ بعدازظهر. تلفن ۲۳۲۵۳۰

۸۲۹۷۶۶-۸۳۵۱۲۰ سازمان کورش اجاره منازل بخارجیان

سازمان خدمات تهیه مسکن مرکزاجاره بخارجیان - ۹۳۶۲۷۸

شرکت‌هماهنگی خدمات
شخصایا توسط آژانس مورد نظر مشخصات دفاتر کار و محل های مسکونی رامنحصرا برای اجاره بخارجیان بدایره منازل این شرکت اعلام‌فرمائید ۶۲۲۴۷۰ و ۶۲۲۴۳۰

نیازمندیهای اطلاعات

برای دادن آگهی تلفنی باشماره‌های ذیل تماس حاصل فرمائید

تلفنهای: ۳۰۳۷۰۲-۳۱۱۲۱۹-۳۱۱۲۲۵-۳۱۱۲۲۴

IRANO SWEDISH COMPANY, AB

TEL. 31 41 61
تلفن: ۳۱ ۴۱ ۶۱

شرکت ایران وسوئد

یکنفر فروشنده دفتری واجد شرایط رابا حقوق، کمیسیون و مزایای مکفی استخدام مینماید :
شرایط احراز پست فوق عبارتند از :
۱ـ حداقل دیپلم متوسطه
۲ـ آشنائی کامل بزبان انگلیسی .
۳ـ سابقه فروشندگی و بازاریابی .
۴ـ تجربه کارهای اداری و دفتری .
افراد واجد شرایط میتوانند همه روزه صبحها باستثنای پنجشنبه و جمعه بااداره امور کارکنان تماس حاصل نمایند .

نوسازی وعمران تهران راننده استخدام میکند

نوسازی وعمران تهران برای تکمیل کادرپرسنلی وسرویس ایاب وذهاب کارکنان خود به چند نفرراننده با این شرایط نیاز دارد .
۱ـ داشتن گواهینامه رانندگی پایه یکم با حد اقل یکسال سابقه
۲ـ حداقل تحصیلات ششم ابتدائی
۳ـ گواهی پایان خدمت وظیفه یابرك معافی
از متقاضیان واجد شرایط دعوت می‌شود روز های شنبه تا چهارشنبه باستثنای تعطیلات رسمی بین ساعت ۹ صبح الی ۱۲ به اداره کارگزینی شرکت واقع درخیابان تخت جمشید ـ ملك الشعرای بهار ـ شماره ۱۵ مراجعه نمایند .

مهندس

تکنیسین
گروه صنعتی خاور
(شرکت سهامی عام)
برای سرپرستی و معاونت قسمت های فنی کارخانه اتومبیل سازی خود نیاز به همکاری چند نفر

مهندس برق یا مکانیك
وچند نفر تکنیسین با شرایط زیر را دارد

مهندس برق یا مکانیك
۱ـ دارای حداقل دو سال تجربه کاری مفید دریکی از کارخانجات صنعتی .
۲ـ تجربه و قدرت سرپرستی

تکنیسین
دارای دیپلم فنی (مکانیك ـ فلزکاری)

شرایط مشترك :
۱ـ دارا بودن برك خاتمه خدمت یا معافیت دائم .
۲ـ حداکثر سن ۳۵ سال
از داوطلبان واجد شرایط دعوت می شود که در روز پنجشنبه چهارم آذرماه ۲۵۳۵ ازساعت ۸½ صبح تا ۱۲ ظهر به کارگزینی گروه صنعتی خاور واقع در بلوار الیزابت نبش کوچه سوم مراجعه نمایند .

آگهی استخدام
سکرتر وماشین نویس لاتین

نیروی هوائی شاهنشاهی تعدادی سکرتر که بزبان انگلیسی و تایپ لاتین آشنائی کامل داشته باشندبا حقوق مکفی استخدام می‌نماید .
داوطلبان واجد شرایط میتوانند از تاریخ ۲۹ر۸ر۲۵۳۵ ازساعت ۸ الی ۱۱ با در دست داشتن مدارك تحصیلی ، عین شناسنامه وکارت پایان خدمتی یابرك معافیت دائم به ستاد فرماندهی نیروی هوائی شاهنشاهی (مدیریت کارگزینی غیر نظامیان) واقع در خیابان فرح آباد ژاله مراجعه نماید .

اونیورسال

شرکت سهامی خاص
افراد ذیل را بهمکاری دعوت می‌نماید
۱ـ نقشه کش فنی
۲ـ راننده تریلی وراننده پایه ۲ شخصی جهت توزیع گاز درتهران
۳ـ تلفنچی با داشتن مدرك تحصیلی در حدود دیپلم
۴ـ قالبساز
داوطلبان به محل کارگزینی شرکت واقع در انتهای سیمتری نارمك خیابان ۴۰ جنب دانشکده علم و صنعت مراجعه فرمایند .

سازمان تعاون مصرف صنعت نفت افراد زیر را باحقوق ومزایای مکفی برای کار تمام وقت استخدام مینماید .
۱ـ کارگر ساده مرد وزن
۲ـ راننده باسابقه پایه۲ شخصی
۳ـ صندوقدار (دوشیزه) باحداقل تحصیلات ابتدائی
۴ـ کارمند (مرد) دیپلمه طبیعی یا ریاضی
نشانی ـ خیابان ایران نوین ـ نبش خیابان کاج

کارخانجات چینی سازی
ایرپرسلان

سکرتر

شرکت ایرپرسلان به یك نفر خانم ماشین نویس و تلفنچی باسابقه کار نیازمند است .
متقاضیان به شرکت ایرپرسلان واقع در کریمخان زند شماره ۱۳۲ مراجعه یا با تلفن ۲ـ۸۹۸۱۳۱ تماس بگیرند .

راننده دوشخصی

شرکت سهامی خوراك یك نفر راننده پایه ۲ شخصی را که حداقل سه سال سابقه رانندگی داشته باشد استخدام می کند واجدین شرایطمی توانند به امور اداری گروه صنعتی مینو واقع در کیلومتر ۸ جاده شمالی کرج مراجعه نمایند .

آگهی استخدام
شرکت بارش آب

۱ـ کمك حسابدار و تحصیلدار با آشنائی به امور گمرکی وسابقه کاربا حداقل دیپلم متوسطه
۲ـ راننده درجه۲ همگانی باسابقه کار و ضامن
لطفا با تلفنهای ۶۵۶۰۴۹ و ۶۵۱۶۷۴ تماس گرفته شود .

SCOTSMAN

یخسازی
اسکاتسمن

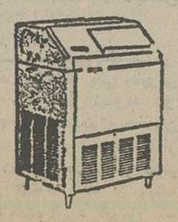

۵ـ ۱۰۰ـ ۲۰ـ ۵۰۰ کیلو
در ۲ ساعت وارد شد
فروشگاه منصور تلفن ۷۵۴۲۹۲ ۷۶۲۵۲۷

عکاسی وفروشگاه آرام

دونفر دوشیزه یا بانو یکنفر صندوقدار و یکنفر فروشنده نیازمند است تلفن ۲۳۵۵۰۶

SECRETARY REQUIRED

For interesting project in Nowshahr on the shores of the Caspian Sea, a bilingual secretary is required knowing perfect English and preferably Farsi.
For appointment, please ring Angela at 681337 between 9 a.m. and 5 p.m.

شرکت رنگسازی هاویلوکس فروشنده سیار
مرد باشرایط زیر استخدام مینماید
۱ـ دارا بودن سابقه فروش (ویزیتوری)
۲ـ سن حداکثر ۳۰ سال
۳ـ انجام خدمت سربازی یا دارا بودن ورقه معافی دائم.
۴ـ تحصیلات ششم متوسطه
۵ـ دارا بودن ضامن معتبر
متقاضیان واجد شرایط میتوانند بین ساعت ۲ الی ۴ بعد از ظهر(به استثنای روزهای پنجشنبه و تعطیل) به کارگزینی شرکت واقع در کیلو متر ۹ جاده مخصوص کرج ، شرکت رنگسازی هاویلوکس مراجعه نمایند.
حداقل دریافتی ماهیانه (حقوق ومزایا) ۲۵۰۰۰ ریال

لابراتواردارو سازی دکتر عبیدی

چند نفر تکنیسین آزمایشگاه جهت لابراتوار کنترل استخدام مینماید
متقاضیان لطفا صبحها از ساعت ۸ الی ۱ بعدازظهر بمحل لابراتوار واقع درجاده مخصوص کرج کیلومتر ۱۴ خیابان ۴۰ متری معنوی مراجعه فرمائید تلفن ۳ـ۹۷۸۰۷۱

شرکت پلاستر

اشخاص ذیل را که منع قانونی استخدامی نداشته و سن آن ها در حدود سی سال باشد به همکاری دعوت مینماید
۱ـ دو نفر ماشین نویس مرد
۲ـ سه نفر کارمند دفتری مرد
خیابان پهلوی چهارراه امیراکرم ساختمان پلاستر

آگهی استخدام

شرکت مشاورین مدیریت و کامپیوتر
برای تکمیل کادر پروژه های خود افراد زیر را استخدام مینماید .
۱ـ ۲ نفر مترجم فنی مرد (انگلیسی ـ فارسی) لیسانس باتجربه کاری در ترجمه نامه های فنی
۲ـ یکنفر لیسانس متخصص آموزش (مربی فنی) مسلط بزبان انگلیسی باسابقه آموزش
۳ـ تعدادی دیپلمه مرد (طبیعی ـ ریاضی ـ فنی) .

شرایط استخدام
۱ـ تابعیت ایران
۲ـ نداشتن تعهد تحصیلی
۳ـ برك معافیت نظام یابرك خاتمه خدمت
۴ـ امکان انجام ماموریت درخارج ازتهران
از واجدین شرایط تقاضامیگردد برای مصاحبه روز های شنبه تا چهارشنبه بجز روز های تعطیل از ساعت ۸ الی ۱۲ واز ۱ الی ۴ بعدازظهر به دفتر مرکزی شرکت خیابان امیرآباد شمالی روبروی پارك فرح خیابان نوذری شماره ۲۰ مراجعه نمایند . ۱ـ۲

استخدام مهندس

آقایان مهندسین زیر مورد نیاز می‌باشند .
۱ـ مهندس راه و ساختمان با حداقل سه سال تجربه راهسازی .
۲ـ مهندس راه و ساختمان آشنا بزبان انگلیسی با حداقل ۵ سال تجربه کارگاهی :
۳ـ مهندس مکانیك آشنا بزبان انگلیسی با ۱۰ سال تجربه کار .
۴ـ مهندس مکانیك آشنا بزبان انگلیسی با ۵ سال تجربه کار .
تلفن ۱۵ ـ ۸۹۸۶۱۱ داخلی ۴۴

مینو

گروه صنعتی مینو استخدام میکند

کارخانجات مینو در خرمدره زنجان (۲۲۵ کیلومتری تهران) جهت تکمیل کادر فنی خود درمحیطی صمیمی افراد واجد شرایط زیر را با حقوق و مزایای مکفی به همکاری دعوت مینماید .
۱ـ مهندس مکانیك با سابقه ۳ تا ۵ سال در تعمیرات و نگهداری کارخانجات تولیدی آشنائی کامل به زبان انگلیسی
۲ـ مهندس مکانیك یاشیمی با سابقه ۲ تا ۳ سال در طرح واجرای پروژه های صنعتی وآشنائی کامل به زبان انگلیسی
۳ـ مهندس برق با سابقه ۳ تا ۴ سال در تعمیرات و نگهداری کارخانجات تولیدی آشنائی کامل به زبان انگلیسی
افراد واجد شرایط از خانه های ویلائی شرکت صنعتی مینو که در جوار کارخانه احداث شده است مجانا استفاده خواهند کرد.
داوطلبان در صورت داشتن شرایط فوق میتوانند همه روزه از ساعت ۸ صبح تا ۴ بعداز ظهر بهشرکت صنعتی مینو واقع درخرمدره زنجان و یا به کارگزینی دفتر مرکزی گروه صنعتی مینو واقع درکیلومتر ۸ جاده تهران کرج مراجعه نمایند. و یا با صندوق پستی شماره ۱ خرمدره مکاتبه نمایند . ۱ـ۲

نوسازی وعمران تهران استخدام میکند

نوسازی وعمران تهران برای تکمیل کادر کارکنان خودبه تعدادی نظافتچی ـ شیشه پاك کن پیشخدمت ـ اطاقدار ـ سرایدار و نگهبان با شرایط زیر نیاز دارد .
۱ـ حداقل تحصیلات ششم ابتدائی
۲ـ گواهی پایان خدمت وظیفه یابرك معافی
۳ـ معرفی ضامن معتبر یاگذاردن وثیقه ملکی
از متقاضیان واجد شرایط دعوت میشودروز های شنبه و چهارشنبه بین ساعت ۹ صبح الی ۱۲ به اداره کارگزینی شرکت واقع در خیابان تخت جمشید ـ خیابان ملك الشعرای بهار شماره ۱۵ مراجعه نمایند .

شرکت ملی نفت ایران به تعدادی کارگر فنی در رشته های مکانیك عمومی برقکار ، مکانیك وراننده وسائط نقلیه جهت خدمت در حطوط لوله ومخابرات زنجان با شرایط زیر نیازمند است :
۱ـ ملیت ایرانی
۲ـ حداکثر سن ۳۰ سال
۳ـ شاغل نبودن درسازمان های دولتی و وابسته بدولت
۴ـ دارابودن حداقل مدرك تحصیلی چهار ابتدائی
۵ـ دارا بودن برك خاتمه خدمت وظیفه عمومی و یا معافیت دائم
۶ـ تائید صحت مزاج از طرف بهداری شرکت ملی نفت ایران
داوطلبان واجد شرایط میتوانند جهت انجام مصاحبه با در دست داشتن اصل و فتوکپی مدارك تحصیلی نظام وظیفه وشناسنامه عکس دار و ۱۵ قطعه عکس ۴ × ۶ (۴ برك رونوشت و یافتوکپی شناسنامه) درتاریخهای ۶ و ۷ و ۸ر۹ر۲۵۳۵ در زنجان به نشانی تاسیسات خطوط لوله و مخابرات شرکت ملی نفت ایران مراجعه نمایند
ضمنا داوطلبان باید بومی وساکن شهر زنجان باشند (یا حومه نزدیك به آن) چون در غیر این صورت با آنان مصاحبه بعمل نخواهد آمد رانندگان متقاضی کار باید دارای گواهینامه پایه یکم رانندگی باشند.

نیازمندیهای اطلاعات

۳۱۱۲۲۴-۳۱۱۲۲۵

نیازمندیهای اطلاعات

برای دادن آگهی تلفنی باشماره‌های ذیل تماس حاصل فرمائید

تلفنهای: ۳۰۳۷۰۲-۳۱۱۲۱۹-۳۱۱۲۲۵-۳۱۱۲۲۴

شرکت سهامی ویتانا

به یکنفر تکنیسین باسابقه کاردر میکروب شناسی مواد غذائی نیازمند است علاقه‌مندان میتوانند به آزمایشگاه مواد غذائی ویتانا واقع در کیلومتر ۱۱ جاده قدیم کرج و یا با تلفنهای ۳ـ ۹۵۱۰۶۱ تماس بگیرند

گروه صنعتی مینو استخدام میکند

کارخانجات مینو در خرمدره زنجان (۲۲۵کیلو متری تهران) جهت تکمیل کادر انتظامات خود تعدادی نگهبان با درآمد ماهیانه ۱۵۰۰۰ الی ۲۰۰۰۰ ریال با شرایط زیر استخدام میکند .

۱ـ مرد با تحصیلات ششم ابتدائی
۲ـ سن حداقل ۲۵ سال و حداکثر ۳۵ سال
۳ـ خدمت کرده
۴ـ غیر بومی
۵ـ افراد باتجربه درامر انتظامات و یا با سابقه در ارتش وپلیس حق تقدم‌خواهندداشت.

امتیازات

۱ـ استفاده مجانی از خوابگاههای شرکت برای مجردی
۲ـ استفاده از خواربار وسایرحوایج‌زندگی با تخفیف مخصوص
۳ـ استفاده از تسهیلات بهداشتی و درمانی (سازمان تامین خدمات درمانی)
۴ـ استفاده از سود ویژه شرکت

واجدین شرایط میتوانند همه روزه در ساعت اداری به‌کارگزینی شرکت مینو مراجعه کنند ویا با صندوق پستی شماره‌یک‌خرمدره مکاتبه‌نمایند.

شرکت دیزل اتوپارت

جهت تکمیل کادر فروش لوازم یدکی‌ماشین آلات سنگین راهسازی تعدادی فروشنده را که حداقل ۲سال تجربه در امر فروش‌قطعات یدکی داشته باشند استخدام مینماید .

از واجدین شرایط خواهشمند است با تلفن ۸ـ۸۵۱۰۲۱ از ۸صبح تا ۲ بعدازظهر تماس حاصل نمایند .

قابل توجه شرکتهای الکترونیکی والکترو مکانیکی

متخصصین کاردکس‌قطعات یدکی‌الکترونیکی انبار قطعات یدکی شما را در کمترین مدت قطعه‌شماری نموده و سیستم کاردکس را برای شما تنظیم مینمایند . از ساعت ۵½ بعدازظهر با تلفن ۹۶۸۶۸۶ تماس بگیرید .

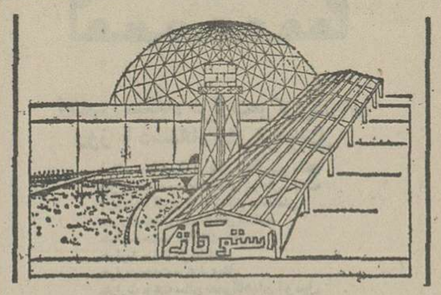

شرکت ساختمانی وصنعتی استوکاژ

سازنده اسکلت های پیش ساخته فلزی جهت کارخانجات و انبارها- قفسه بندی و تجهیزات انبارها- کفراژ های فلزی - مخازن هوائی و زمینی جهت کارخانجات و کشاورزی . دفتر ۶۵۳۲۲۷ ـ کارخانه ۹۵۲۵۲۶ امیر آباد شمالی سه راه فرحزاد شماره ۵۷۹ شرکت استوکاژ

تاسکی TASKI

نماینده‌فروش استان کرمانشاهان

شرکت تولیدی مواد غذائی علاقمند است فروش محصولات خود را به شخص یاشرکت معتبری در شهر کرمان نمایندگی فروش بدهد. اشخاص یا شرکتهای مقیم که قادر به گرفتن نمایندگی وفروش‌محصولات غذائی درآنجا می باشند لازم‌است به‌آدرس تهران خیابان‌بزرگمهر شماره ۱۴ طبقه اول مراجعه نمایند .

DUSTOE

اطلاعیه‌دراگ استور تخت‌جمشید

قابل توجه مشتریان عزیز قصر آینه از ساعت ۸½ صبح الی ۹½ شب‌جز جمعه‌هامستقیماداایراست

آگهی فروش

شرکت آبمعدنی ایران یکدستگاه ماشین شیشه پرکنی مستعمل و دو دستگاه کامیون لیلاند مدل ۶۷ و ۶۶ پنج تن و چهار تن مونورنو واطاق سالم بفروش میرساند طالبین ازساعت ۸ الی۱۰ صبح بدفتر شرکت واقع درخیابان تهران‌نوجنب پمپ بنزین قاسم‌آباد ویا به‌تلفن های شماره ۷۳۱۶۷۷و۷۳۳۲۷۷ مراجعه‌فرمایند

شرکت آبمعدنی ایران

قابل توجه

شرکتهاو کارخانجات موسسات‌وادارات

سری جدید مینی بوسهای ۲۱ نفره مرسدس‌بنز باکولر و بدون کولر جهت فروش عرضه‌میگردد

تحویل فوری نقدواقساط

اخوان گلپایگانی

نشانی: انتهای خیابان شاهپور بعد از چهارراه مختاری پارکینگ اتوتوکل تلفن های :

۵۲۱۷۸۹-۵۲۰۴۷۱

نماینده‌فروش برای‌استان گیلان

شرکت تولیدی مواد غذائی علاقمند است فروش محصولات خود را به شخص یاشرکت معتبری در شهر رشت نمایندگی فروش بدهد. اشخاص یا شرکتهای مقیم که قادر به گرفتن نمایندگی وفروش‌محصولات غذائی درآنجا می باشند لازم‌است به‌آدرس تهران خیابان‌بزرگمهر شماره ۱۴ طبقه اول مراجعه نمایند .

جرثقیل وتریلی توکل

بهترین موسسه جرثقیل درایران از ۵ الی ۱۵۰ تن

میدان شاه - خیابان ری - پلاک ۷۱۳ تلفن ۱۷ الی ۳۵۸۵۱۱

گمشده

کارت بازرگانی اینجانب علی اصغر مالدار قصری بشماره ۳۹۱۹۸ مفقود گردیده ازدرجه اعتبار ساقط است
آـ۱۴۳۶۷

پاسپورت دانشجوئی بنام سیاوش قریب شماره عمومی ۲۴۲۴۳ و شماره خصوصی ۱۶۷۱۹ مفقود گردیده واز درجه اعتبار ساقط میباشد از جوینده خواهشمند است با تلفن ۷۶۵۳۸۵ تماس گرفته مژدگانی دریافت دارد.
آـ۶۸۶

کیف دستی کوچک محتوی مقداری پول و گواهینامه رانندگی بنام گاوانو ساکارو مفقودشده‌از یابنده خواهشمند است بتلفن ۸۹۷۳۹۳ اطلاع داده مژدگانی دریافت دارد.
۱ـ۳ آـ۶۶۰

جایزه خوبی دریافت دارید

سگی در منطقه دزاشیب گم‌شده است مشخصات قهوه‌ای و سفید و نژاد آن اسپانیولی است و نامش رکسان می‌باشد تلفن اداره ۸۹۳۵۹۸ ساعت۹ صبح‌تا ۴ بعداز ظهرتلفن منزل۲۷۱۶۰۷ ساعت ۶ بعدازظهر تا۷ صبح

یک عدد دوربین باشیکا جلد چرمی مصنوعی روز۴شنبه هشت‌صبح دراتومبیل‌سواری که‌عازم‌فرودگاه بوده‌جامانده از راننده محترم یابنده عزیز خواهشمندم به‌تلفن۹۶۴۹۱۷ اطلاع داده‌و مژدگانی‌دریافت دارد .
آـ۵۲۳

گروه صنعتی مینو استخدام میکند

کارخانجات مینو واقع در خرمدره ، زنجان (۲۲۵ کیلومتری تهران) جهت تکمیل کادر فنی خودباحقوق‌مکفی به‌افرادی باشرایط‌زیر نیازدارد.

ردیف	عنوان شغل	تحصیلات	حداقل تجربیات	سایرشرایطویژه	تعداد
۱	تراشکار درجه ۱	ششم ابتدائی	سه سال		۱ نفر
۲	فرزکار درجه ۱	ششم ابتدائی	سه سال		۱ نفر
۳	مکانیك عمومی	ششم ابتدائی	سه سال		۴ نفر
۴	مکانیك درجه۱اتومبیل	ششم ابتدائی	۵ سال		۲نفر
۵	مکانیك درجه۲ اتومبیل	خواندن و نوشتن	۳ سال		۲نفر
۶	برقکار درجه ۱ اتومبیل	خواندن و نوشتن	۴ سال		۱ نفر
۷	انباردار فنی	حدود دیپلم	با تجربه تقدم دارد	دانستن زبان‌انگلیسی	۲ نفر
۸	تعمیرات مکانیکی	دیپلم فنی	با تجربه تقدم دارد	دانستن زبان‌کمك‌میکند	۵ نفر
۹	برقکاردرجه۱ماشین‌آلات	حدود ششم ابتدائی	۴ سال		۱ نفر
۱۰	برقکاردرجه۲ماشین‌آلات	خواندن و نوشتن	۳ سال		۳ نفر
۱۱	الکترو موتور پیچ	خواندن و نوشتن	۳ سال		۱ نفر
۱۲	گزارشگر	حدود نهم	با تجربه تقدم‌دارد	خط خوب لازم است	۱ نفر
۱۳	کارمند		دیپلم‌طبیعی‌یاریاضی	زن یا مرد	۲۰ نفر

امتیازات

۱ـ استفاده‌مجانی‌از خوابگاه‌های شرکت‌برای مجردین
۲ـ استفاده از آپارتمان‌های شرکت‌باسرویس کامل (درصورت تاهل)
۳ـ استفاده از خواربار و سایر حوائج‌زندگی با تخفیف مخصوص
۴ـ استفاده از تسهیلات بهداشتی و درمانی (سازمان تامین خدمات درمانی)
۵ـ استفاده از سود ویژه شرکت

داوطلبان درصورت داشتن شرایط فوق می توانند همه‌روزه ازساعت ۸ صبح الی ۴بعدازظهر بکارگزینی شرکت صنعتی مینو واقع درخرمدره (زنجان) مراجعه و یا با صندوق پستی شماره ۱ خرمدره مکاتبه کنند .

نماینده فروش استان خراسان

شرکت تولیدی مواد غذائی علاقمند است فروش محصولات خود را به شخص یاشرکت معتبری در شهر مشهد نمایندگی‌فروش بدهد . اشخاص یا شرکتهای مقیم که قادر به گرفتن نمایندگی وفروش‌محصولات غذائی درآنجا می باشند لازم‌است به‌آدرس تهران خیابان‌بزرگمهر شماره ۱۴ طبقه اول مراجعه نمایند .

استخدام

یك مجتمع بزرك صنعتی درساوه (شهر صنعتی کورش) افراد زیر را استخدام مینماید

مهندس برق

با داشتن پنج‌سال تجربه در کارخانجات صنعتی

فورمن شیفت اپراتوردستگاه

با داشتن دیپلم فنی

برق کار

صنعتی درجه یك

جوشکار

درجه یك لوله‌های صنعتی

داوطلبان میتوانند همه روزه باستثنای روز های پنجشنبه وجمعه بکارگزینی شرکت واقع در خیابان بلوار بهلوی (میرداماد) میدان محسنی شماره ۱۱۶ شرکت آلوم پارس مراجعه یا با تلفن ۲۲۹۰۱۴ الی ۱۷ تماس حاصل نمایند.

مژده

اختراع جدید ماشین‌آلات جهت رنك هرگونه فلز

لعاب کشیدن با رنگ پودری صددرصد جامد در دست حل نمیشود ـ بو نمیدهد- به نیروی انسانی احتیاج ندارد - احتمال آتش سوزی ندارد. یک روکش برای هر ضخامتی از ۵۰ تا ۵۰۰ مایکرون فیلم را خشک میکند ـ قابل استفاده مجدد- مقاومت شیمیائی

توصیه میشود : برای یخچال- ماشین لباسشوئی و هر نوع کار فلزی دیگر ،این یک کار جدید است که توسط شرکت ایدال از دانمارک ببازار آمده چون نماینده کارخانه برای مدت ۲ هفته در ایران است استدعا دارد با شرکت ایران و بحرین برای توضیح بیشتر تماس گرفته شود.

(تلفنهای:۸۳۷۹۱۵ـ ۸۳۳۹۳۰)

هرنوع خدمت تکنیکی در دست ماست.
نماینده خرید فعال ماشین آلات جهت تهران و شهرستانها پذیرفته میشود.

نماینده کل درایران وخاورمیانه شرکت ایران وبحرین

کارخانجات پلاسکوکار

چند نفر مکانیك‌درجه یك‌درماشین های هیدرولیکی وماشین آلات با تجربه کافی همچنین عده‌ای کارمند دیپلمه بلامانع و دوشیزه ماشین نویس را باحقوق مکفی ومزایای جالب به همکاری دعوت مینماید تلفن ۹۵۰۰۲۳

آگهی استخدام

دو نفر کارمند برای کار قبل‌ازظهر در یك شرکت تجارتی بزرك که درخیابان بوذرجمهری غربی واقع است مورد احتیاج میباشد .

۱ـ یکنفر کمك حسابدار مرد دارای دیپلم حسابداری یا ریاضی و معافیت نظام‌وظیفه
۲ـ یکنفر دوشیزه یا بانوئی که ماشین‌نویسی لاتین و منشیگری بداندو بزبان انگلیسی‌آشنائی کامل داشته باشد .

از داوطلبان تقاضا میشود قبل‌ازظهرهاباتلفن ۵۳۴۹۲۱ تا ۵۳۴۹۲۵ تماس بگیرند .

استخدام

شرکت واصاتو نماینده انحصاری اتومبیل های ب.ام.و در ایران به همکاری یکنفر حسابدار دیپلمه با حداقل سه سال سابقه کار برای صدور اسناد حسابداری نیازمند استواجدین شرایط استخدامی میتوانند همه روزه باستثنای پنجشنبهو جمعه صبحها از ساعت ۸ تا ۱۲ و بعد از ظهرها از ۱۳تا ۱۷ به نشانی خیابان روزولت شماره ۲۳۶ مراجعه فرمایند.

کارمند حسابداری

شرکت سهامی کاسپین برای تکمیل کادر حسابداری خود دوجوان پرانرژی را که دارای دیسپلین اداری باشند با شرایط زیر استخدام میکند .

۱ـ حداقل سه‌سال سابقه کار موثر در تهیه و تنظیم اسناد حسابداری
۲ـ حداقل تحصیلات دیپلم
۳ـ گواهی پایان خدمت یا معافیت نظام‌وظیفه

از علاقمندان دعوت میشود که همه روزه از ساعت ۸٫۵ الی ۹٫۵ صبح به سازمان کاسپین خیابان پهلوی روبروی فروشگاه کورش شماره ۱۹تلفن ۷ـ۸۹۷۰۴۳ مراجعه فرمایند.

استخدام

لیسانسیه حقوق قضائی یا دانشجوی سال سوم یا چهارم قضائی صبحها مورد نیاز است . متقاضیان‌بین ساعت۱۰تا۱۲صبح با تلفن ۳۱۴۳۶۹ تماس بگیرند .

آگهی استخدام

شرکت سهامی ماشین های صنعتی وابیاری

اشخاص زیر را به همکاری دعوت می‌نماید:

مدیر دایره فروش یك نفر

دارای تحصیلات لیسانس ، باآشنائی‌کامل به‌زبان انگلیسی و دارای ۳ سال سابقه خدمت. تقاضای آقایانی که باتسلط کامل به زبان انگلیسی ۶ـ۷ سال سابقه کار در سمت مدیریت داشته ولی فاقد مدرك لیسانس باشند نیز مورد توجه قرارخواهد گرفت .

مهندس فروش یك نفر

باتحصیلات لیسانس در رشته برق یا مکانیك و آشنائی کامل به زبان انگلیسی‌ودارای دوسال سابقه کار .

فروشنده ۳ نفر

با تحصیلات دیپلم یا فوق دیپلم صنعتی، آشنا به زبان انگلیسی و دارای ۲ سال سابقه خدمت .

ماشین‌نویس انگلیسی یکنفر

دارای تحصیلات دیپلم با آشنائی کامل به زبان انگلیسی و دارای ۲ سال تجربه‌کار .

علاقمندان واجد شرایط می توانند برای تعیین وقت ملاقات درساعات اداری (۵ر۷) صبح الی ۴بعداز ظهر) باتلفن۳۱۱۲۶۰ تماس حاصل نمائید .

شرکت ایرتویا

نماینده انحصاری اتومبیل تویوتا در ایران استخدم مینماید :

به چند نفر راننده‌با داشتن معافی وگواهینامه دو همگانی فورا مورد نیاز است .

لطفا بکارگزینی ـ شرکت خیابان بهارجنوبی شماره ۵۳ مراجعه نمائید .

یك نفر برای اداره (کانتین) یا سالن‌غذاخوری کارمندان‌وکارگران یك شرکت ساختمانی مورد نیاز است . متقاضیان باتلفن۶۸۷۳۹۲ یا به آدرس شهرك غرب تهران شرکت ساختمانی‌خوردین‌گلستان فرخزاد مراجعه نمایند .

آگهی فروش

این شرکت درنظر دارد ۱۵۰ دستگاه از ماشین های بافندگی عریض و کم‌عرض در حال کار خود را بفروش برساند طالبین می‌توانند برای رویت و مذاکره بشرکت سهامی نخریسی و نساجی خسروی خراسان مشهد خیابان‌بهار تشریف بیاورند .

مدیرعامل‌شرکت سهامی خسروی‌مهندس سیروس احمدی

عروسی- تولدـضیافت ومیهمانی(هرگونه‌جشنی) درپیش دارید قبل‌از هراقدام باسازمان‌مطمئن که‌با شرکت‌ومسئولیت هنرمندان‌مشهور کشور تنظیم و اداره می‌شود مشورت‌نمائید. خیابان شاه مقابل سینما نیاگارا تلفن۶۵۱۹۲۰و۶۴۲۶۳۳ خانه خوانندگان

گزارش

سخنرانی در دانشگاه فردوسی :

۴ مسئولیت اساسی دانشگاههای ایران

علت ورشکستگی انگلیس آن است که دیگر نمیتواند محصول جدید عرضه کند

بتصویب شاهنشاه آریامهر دانشگاه فردوسی به سناتور دکتر نصرالله مژدهی که درگذشته ۲ سال رئیس این دانشگاه بود دکترای افتخاری اعطاء کرد. در مراسمی که برای اعطای دکترای افتخاری برگزار شد، سناتور مژدهی سخنانی ایراد کرد که بلحاظ آنکه نشان دهنده سیاست هائی است که دانشگاه های ما باید داشته باشند، قسمت هائی از آن را منعکس میکنیم.

در گذشته ، در نقاط مختلف این استان دارالعلم یا بلفظ امروز دانشگاه هائی وجود داشته است که در آن علاوه بر فقه ، علومی چون طبـنجوم ،ادبیات ،ریاضیات، فلسفه نیز تدریس میشد و اساتید آنزمان هم بهاروپا وامریکا سفر نکرده بودند و پرفسوری و دکتری و درجه پهـاچ دی خود را درهمین استان خـراسان کسب کردند.

فردوسی دکترای تاریخ وجغرافیای خود رابیش‌از هزار سال پیش از کجا گرفت و چگونه پرفسور ادبیات و علوم انسانی گردید؟

خیام پ ـ اچ ـ دی ریاضی خود را از کجا گرفت ؟

دانشگاهی که ملاهادی سبزواری یـا بزبان امروز پرفسورهادی سبزواری در آنجا تحصیل کرد و پرفسور شد و دانشجویان خارجی (هندی ، عرب وترک) را فلسفه می‌آموخت کجا بود ؟

پرفسور هادی سبزواری راکه موجب فخر خراسان و غرور ایرانیان است و خارجیان در ردیف کانت از او نام می‌برند در دانشگاه سبزوار پرورش یافت و در همان دانشگاه به دانشجویان خود فلسفه می‌آموخت.

لذا دانشگاه های نیشابور و سبزوار قدمتی تاریخی برهـاروارد و سوربـون داشته‌اند . از ریشه های چنین دانشگاه هائی دراین استان دانشگاه فردوسی در سی سال پیش جوانه زده است .

طوفان مغول و مشابهش‌چراغ دانشگاه های خراسان را خاموش نکرد بلکه آنها را کهنور کردو درهر موقعی که‌امنیت وسلامت در جامعه پیدا شد نور خود را نشان داد. پس ملاحظه می‌شود که اگر از عمق وریشه کهن‌این دانشگاه سخن گفتم جز ایمان باین مسائل چیزی نبوده‌است .

حالکه سخن بدینجا رسید مایلم بعنوان کسی که دکترای افتخاری از این دانشگاه می‌گیرد بغیر از تشکر ، یادگاری بصورت اظهار عقیده نسبت به نقش دانشگاه در دوران انقلاب وموج های انقلابی دراین مکان بیان کنم .

مسئولیت اساسی

سناتور مژدهی پس‌از بیان مقدمـه‌ای پیرامون افزایش بودجه وامکانات دانشگاه ها،و رسالتی که این افـزایش بر عهده دانشگاه‌هامی‌گذارد ، برای آنها ٤مسئولیت عمده قائل شدوگفت.

مسئولیت اول :

توجه به کیفیت‌آموزش است که‌ضامن استقلال کشور ما می‌باشد .

همه ما باغرور در سایه شاهنشاهـی پهلوی از استقلال کشور خود صحبت

سناتور دکتر نصرالله مژدهی

می‌کنیم ولی برای کسانی که به مـرض میوپی و نزدیک بینی‌سیاسی‌و اجتماعی گرفتار نباشند این سئوال پیش می‌آید که آیا فرزندان ما و فرزندان فرزندان ما نیز ازلذت استقلال بهرمند خواهند بود یانه واگر جواب مثبت است ضامن آن چیست؟ امروز صدای قدمهای ارتش نیرومندایران از چهار گوشه بگوش میرسد که پشتیبان آن همان کیفیت آموزشی فرزندان مامی ـ باشد واگر بخواهیم ایران بازیچه‌ی تاریخ قرار نگیرد کیفیت آموزشی ما باید قوام علمی داشته باشد تا استقلال کشوربرای همیشه بیمه باشد .

مسئولیت دوم :

کمک به رفع کمبود کادر تعلیم دیده و ماهر است .

امروز کمبود پرسنل تعلیم دیده و ماهر درورده های مختلف بهشم می‌خورد . این کمبود شامل بنا ، نجار ، معلم ، استاد، تکنیسین و پزشکـو بالاخره مدیر میباشد. ممکن است در ذهن بعضی چنین بگذرد مگر رشد سریع اقتصادی که بدان اشاره کردم نمی‌تواند این کمبود ها را جبران نماید؟ متاسفانه جواب این سئوال نخیر است . چون اگر رشد اقتصادی مقداری از نیاز های کشور را رفع می‌کند خـود موجب افزایش توقع در جامعه می‌شودکه نسبت افزایش این توقع در جامعه‌ای که از رژیم ارباب و رعیتی خلاص و به‌دوران دهقان ازاد رسیده است خیلی بیشتر از جوامعی مثل فرانسه ، انگلستان وامریکا می‌باشد.

کارگری‌که‌درآمد ناچیز داشت زندگی‌اش رونق پیدا میکند و مشکلات غرور آفرین برای جامعه از قبیل کمبود مدرسه ، کتاب ، معلم ، حمام ، استادیوم ورزشی بهمراه می‌آورد . کشاورزی مکانیزه بعلت مصرف مواد شیمیائی بیماریهائی تازه‌برای کشاورز و کارگر می‌آورد که دیگراسمش کربکدو و اسهال خونی نیست . بدین واسطه جامعه نیاز به پزشکانی که از تخصص تازه‌تری برخوردار باشند پیدا می‌کند. چطورمیشودهندین میلیون روزانه بطرف کار بروند در حالیکه از نظرجسمانی آمادگی بکار نداشته باشند ، چون مربی ورزش نداشته‌اند که فوائد ورزش را از بچگی برایشان بازگو کند و جسمشان را پرورش دهد .

مسئولیت سوم :

باتوجه به آنکه مهمترین عامل رشد اقتصادی تکنولوژی است مسئولیتی مهمتر بوده و آینده‌ی کشور در گرو آن می ـ باشد پژوهش است. منظور ازاین پژوهش تحقیقات‌به لفظ عام نیست، بلکه بایددانشگاه هابه‌پژوهشی اولویت دهند که پاسخگوی احتیاجات اقتصادی کشور باشد. یعنی‌باید متوجه نیازهائی باشد که جزو واردات کشور است و در همین حال به‌پژوهشی بپردازد تا قدرت صادرات کشور رازیاد کند واگر این پژوهش متوجه صادرات نباشد همان وضعی پیش خواهد آمد که امروز در انگلستان بهشم می‌خورد . ورشکستگی انگلیس در انستکه امـروز نمی‌تواند محصولی جدید عرضه کند و کسب وجهه در بازار های دنیا بنماید . آخرین مسئولیت را مسئولیت فرهنگی نام میگذارم .

کشوری هـرقدر رشد و پـیشرفت اقتصادی داشته باشد بدون‌فلسفه وفرهنگ نمی‌تواند در رده‌ی کشور های بزرگ قرار گیرد .

مابا پیشرفت سریع خود بخشی‌بزرگ از فرهنگ اصیل خود رااز دست داده‌ایم. من‌نمی‌خواهم بگویم که باید به فرهنگ قدیم خود برگردیم زیرا بطور یقین‌مقداری از آن بدرد امروز نمی‌خورد ولی این نباید به‌آن معنی باشد که فرهنگ وفلسفه آینده خود را بصورت الگـوی غـرب دراوریم. دراین‌جاست که بارسنگین این مسئله بدوش دانشگاهیان می‌افتد که بـا نوشتن کتاب و تدریس زبان وادبیات فارسی باید این خدمات میهنی را انجـام دهند . اغلب شنیده میشود که دراجتماع امروز ارزش نویسنده و اساتید ادبیات‌کم است و کسی دست باین‌کار نمی‌زند .

من ضمن خدمات دانشگاهی ندیده‌ام که نویسنده خوب و کتاب خوب جای خود را در جامعه باز نکرده باشد و در عین‌حال ندیده‌ام که به نویسنده واستادی که سالی یک یادو مقاله بی‌مصرف بنویسد جـایزه نوبل بدهند .

فرهنگ و فلسفه مارا نباید در خارج از کشور مطالعه و دنبال کرد وبراساتید دانشگاه است که دراین قسمت کوشش بیشتری مبذول دارند . خوشبختانه ازاین بابت دانشگاه فردوسی دارای چهره های نورانی دنیائی می‌باشد که من‌در دوران ریاست دانشگاه باغروری خاص در محافل دانشگاهی واجتماعی از جنابانی مانند‌دکتر یوسفی و دکتر آشتیانی ودکتر متینی نام می‌بردم

بررسی

آموزش یا استعمار فرهنگی

از: فرهت قائم‌مقامی

معکس‌العمل برخی از انگلیسی‌هادر مورد الحاق لاکوس این بود که تاسف میخوردند که ایـن عمل با خشونت بسیار صورت گرفته است و نیز سعی کردند تا از مزایا و منافع روز افزون نفوذ بریتانیا در لاکوس برای مقاصد بشر دوستی میسیون‌ها استفاده کنند .

هنگامی که مجلس عوام بریتانیاپیشنهاد عقب نشینی از تمام مستعمرات به جـز سیرالئون‌را کرد، میسیونرهابادستیاران تاجر و ذینفع خود از اعمال ایـن سیاست جلوگیری شدید بعمل آوردند. و زمانی که قبایل آشانتی قلمرو فانتی را در سال ۱۸۷۳ ازوجود قرارگاه‌های بریتانیایی از طریق دست یابی به دریا، پاک کردند ، بریتانیا مستقیما به‌آشانتی حمله برد و مستعمره‌ای را در ساحل بوجود آورد که همواره تحت نظارت شدید بریتانیاقرار داشت،این‌میسیونرها برای ممنوع ساختن نگهداری بردگان خانگی در مستعمره‌ی جدید ، به فشار های گوناگون متوسل شدند و برای تحمیل‌کردن ساخت‌هاونهادهای‌اروپائی، نهاد های قبیله‌ای را که برای اقتصاد «فانتی» اهمیت حیاتی داشتند ویـران کردند . و کنفدراسیون ایالت های آشانتی نیز در اثر شکست‌آنان وبوجود آمدن یک مستعمره‌ی جدید در ساحل ، دچار تشتت و پراکندگی گشت ، تمام این امور امکانات توسعه‌ی تجارت با «آشانتی» را نابود ساخت و بریتانیا را وادار نمود که به استعمارگری در میان افریقائیان بپردازد.

جنگ های یوروبا و آشانتی در دهه‌ی ۱۸۶۰ و ۱۸۷۰ نقطه‌ی عطفی برای فعالیت های میسیونری محسوب میشدند ، زیرا که این جنگها اقدامات و عملیات آنها را تهدید میکردند . برای ادامه‌ی فعالیت های خود ، جوامـع میسیونری و تجار (که منافع آنها نیز به خطر افتاده بود) به نیروی نظامی مجهز بریتانیا متوسل گردیدند ، تا در امور داخلی کشور های مزبور مداخله نمایند و بـدیـن ترتیب میسیونـر هایی که در اثر جنگ های فوق در محدوده‌ی ساحل نیجریه محصور شده بودند ، بار دیگر به داخل سرزمین نیجریه راه یافتند . «میسیونرها گام به گام‌پشت سرافسران نظامی راه سرزمین های داخلی افریقا را در پیش گرفتند». لیکن در دهه‌ی بعدی‌رقابت های‌انگلستان و فرانسه در آفریقای غربی فعالیت های میسیونرها را تحت‌الشعاع قرارداد بطوریکه اینگونه فعالیتها تابع نیاز های سیاسی و تجارتی فرانسه و انگلستان گردیدند.

بنابراین ، میسیونرهادر نیمه‌ی‌اول قرن ۱۹ به افریقا آمدند و معتقد بودند که از طریق تجارت میتوانند ساخت تجارتی افریقا را از برده فروشی بـه سرمایه‌داری اروپایی تغییر داده و نیـز افریقائیان را به صمیمیت گرایش دهند.

میسیونرهربه نصرت توانستند افریقایی ها راتحت نفوذ خود درآورند و تنها در نواحی ساحلی در شهرهایی که مراکز تجارتی محسوب میشدندفعالیت خودرامحدود نمودند. و فقط دراین شهر ها بود که‌نتایج و امتیازات صحبت کردن به انگلیسی ورفتن به‌مدرسه های تاسیس شده از طرف‌مبلغان مسیحیت ، کاملا ظاهر و آشکار گردید. و حتی تجارت با افریقایی جنبه قدری بی خاصیت جلوه نمود که بریتانیایی ها و فرانسوی ها هیچکدام حاضر نبودند بیش‌از این از طریق تجار ومیسیونر ها به‌اقدامات خود ادامه دهند. مقاومت‌افریقائیان دربرابر هجوم اروپایی ها در ساحل طلاو نیجریه ادامه‌ی حیات مستعمره نشینی اروپایی‌هادرامر ساحل به مخاطره افکند و از نفوذبیشتر تمدن میسیون هابه داخل سرزمین افریقا جلوگیری نمود. واز طرفی میسیونر هابیش از آنکه اجازه دهند افریقائیان به‌سرنوشت خود مسلط گردند ، حکومت خودراوادار نمودند که‌ازطریق قدرت نظامی خویش از ورود «تمدن» به‌افریقا حمایت نمایند و تا دهه‌ی ۱۸۸۰ ، به دلایل تجاری وامنیتی «تقلا به‌خاطر افریقا» آغاز شده و عصر تجارت آزاد به پایان رسیده‌بود.

باید گفت ، میسیونر های جدیدی که به افریقا آمدند از دیدگاه ، متفاوتی در مقایسه با میسیونر هایی که چهل سال پیش به آنجا رفته بودند، به‌افریقائیان می نگریستند .ایندن دیگر درافریقا «میهمان» خوانده نمی‌شدند که بخواهند محصولات خودرا در آنجا بفروش برسانند ، بلکـه اکنون این اروپائیان پول پرستانی بودند که به تصور خود افریقا رافتح کرده بودند و بنابراین رفتار آنها و گرایش هایشان نسبت به افریقائیان‌مطابق بااین‌گونه تسلط تغییر یافت.

«آنان از حالت برادر و رفیق، ونه رقیب، به صورت یك «کاست» حاکم(که هرگونه تماس بومیان باآنها ممنوع بود) درآمدند ...

شهرداری اراك

تجدید آگهی مناقصه

پیرو آگهی مناقصه شماره۱۹۷۱۳ـ ۷ر۲ر۳۵ که در روزنامه رسمی کشور شاهنشاهی ایران و کیهان‌ورستاخیز درج گردیدشهرداری اراك باستناد تصویبنامه انجمن محترم شهروتائید آن توسعه ساختمان هتل شهرداری‌را با شرایط مندرجه در آگهی قبلی و به شرح زیر تجدیدمناقصه مینماید .

۱ـ مبلغ کل‌کار در حدود یازده میلیون ریال است .

۲ـ پیشنهاددهندگان میتوانند از لحاظ نقشه ومشخصات وسایراوراق مناقصه قبلا بدایره فنی و ساختمانی شهرداری مراجعه سپس پیشنهاد خود را در دوپاکت لاك‌ومهر شده الف و ب که‌روی آنها عبارت مناقصه‌توسعه هتل شهرداری قید شده باشد تاآخر وقت اداری روز ۲۰ر۹ر۲۵۳۵ به دفتر شهرداری تسلیم و رسید دریافت دارند

۳ـ پیشنهادات رسیده ساعت ۱۱ صبح روز ۲۱ر۹ر۲۵۳۵ با حضور کمیسیون مربوطه باز و قرائت خواهد شد .

٤ـ کلیه هزینه های مربوطه‌قانونی بعهده‌برنده مناقصه میباشد

٥ـ شهرداری در رد یا قبول یك یا کلیه پیشنهادات مختار است ضمنا استرداد سپرده هایا تضمین‌نامه‌بانکی منوط به عقدقرارداد باشخص برنـده میباشد .

شهردار اراك ـ پیراسته

۹۲۸۱رم الف ۱ر۹ر۳۵

ماشین سازی تبریز
شرکت سهامی خاص

آگهی استخدام

شرکت لیفت‌تراکسازی سهند جهـت تکمیل کادر پرسنلی خود افراد واجدشرایطزیر رااز طریق مصاحبه و آزمایش استخدام‌مینماید:

۱ـ مسئول فروش ـ آشنائی کامل بزبان انگلیسی ـ لیسانس بازرگانی سه سال سابقـه
۲ـ حسابدار صنعتی ـ آشنائی کامل‌بزبان انگلیسی‌ـ لیسانس حسابداری
۳ـ طراح ابزار‌ـ آشنائی بزبان انگلیسی‌ـ بامدرک فوق دیپلم سه سال سابقه کار
٤ـ تکنولوژیست ورقکاری وجوشکاری ـ آشنائی کامل بزبان انگلیسی ـ با مدرک فوق دیپلم سه‌سال سابقه کار
٥ـ زمان سنج ـ آشنائی بزبان انگلیسی‌ـ حداقل دیپلم ـ یکسال سابقه‌کار
٦ـ کارمند خرید وفروش ـ آشنائی بـه زبان انگلیسی‌ـ فوق دیپلم بازرگانی ـ دوسال سابقه‌کار
۷ـ ماشین نویس فارسی و لاتین ـدیپلم‌ـ دوسال سابقه کار
۸ـ نگهبان ـحداکثر سن ۲٦ سال و انجام خدمت سربازی ـ ششم ابتدائی ـدوسال سابقه کار
۹ـ کارمند ترخیص ـ آشنائی بزبان انگلیسی ـ حداقل دیپلم ـدوسال سابقه‌کار

واجدین شرایط به نشانی قراملک ماشین سازی تبریز ـ کارگزینی لیفت تراکسازی ـ سهند مراجعه ویا باآدرس تبریز ـ صندوق پستی ٤۸۱ـ کارگزینی شرکت لیفت تراکسازی سهند مکاتبه نمایند .

بادیدار از:

۱ـ نمایشگاه بین المللی وسائل بهداشتی ولوازم خانگی
۲ـ نمایشگاه بین المللی لوازم وابزار وماشین های صنعتی
۳ـ نمایشگاه بین المللی لوازم ووسائل پزشکی

با آخرین تکنیك‌ها ، پیشرفتها و نوآوریهای ایران و یازده کشور جهان در زمینه های وسائل ولوازم بهداشتی وخانگی ، ابزارها و ماشین های صنعتی ولوازم ووسائل پزشکی آشنا شوید .

فقط ۳ تا ۹ آذرماه ۲۵۳۵ شاهنشاهی
ساعت بازدید: ۱۰ صبح تا ۵ بعدازظهر

سازمان نمایشگاههای بین المللی ایران

قابل توجه
شرکتهای تاسیساتی وساختمانی
نازلترین وپرفروشترین
دیگهای چدنی دراروپاوایران

■ دیگهای چدنی گازوئیلی و گازسوز از ظرفیت‌های ۲۰٫۰۰۰ تا ۵۲۰٫۰۰۰ کیلو کالری ساخت FERROLI قدیمی‌ترین کارخانه در اروپا دارای ژاکت فابریکی ـ عایق حرارتی و کنترلهای مربوطه در ۱۲ مدل و ٦۰ اندازه مختلف ـ کمحجم باصرفه دارای راندمان حرارتی زیاد، آماده تحویل .

■ دیگهای گازی مناسب با گاز مایع و گاز لوله‌کشی با مدیع دو جداره، پمپ بطور کلیل، جهت نصب در هرفضای مناسب حتی آشپزخانه، دیگهای گازی FERROLI مشکل فضای موتورخانه را حل کرده و احتیاج بموتورخانه ندارد .

thermobile

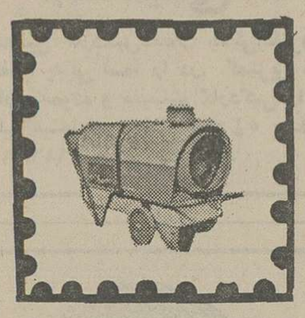

نصب دستگاه حرارت‌مرکزی‌دریك روز با دستگاه های ترموبیل

ارزان ـ با صرفه و قابل انتقال بهر نقطه
حرارت جهت ساختمانهای درحال ساخت
برای جلوگیری از یخزدگی ساختمان
حرارت جهت شبستانهای مساجد
حرارت جهت انبارهای عمومی
حرارت جهت گلخانه‌ها
حرارت جهت مرغداری‌ها
حرارت جهت سالن تعمیرگاههای اتومبیل

مرکز فروش در تهران وشهرستانها

مشهد : شرکت پلنوت ٤۲۸۲٦
شیراز: شرکت پرسه‌پل ۳٤۳۹٥
تهران : شرکت پایلان ۸۳۰۳٦۱
تهران : شرکت پلان ۸۳۲٦۰۸

* سایر شهرستانها نماینده فعال پذیرفته میشود

نماینده انحصاری
شرکت ایرتمپ سهامی خاص
AIR.TEMP CORPORATION

تهران ـ چهارراه تخت‌طاووس ـ خیابان نادرشاه شماره ۱٤۰ـ تلفن ۸۹٦٤٦۷ ـ ۸۹۷۱۷۲

محمد ابراهیمیان

سایه تردید بر بخش مسابقه جشنواره

سایه تردید (هلند)

تهیه کننده و کارگردان ـ رودلف اورتل
۳۵ میلیمتری(رنگی-سیاه وسفید) ۵۳ دقیقه
بخش مسابقه‌ی پنجمین جشنواره با تردید آغازشد. با سایه‌تردید . فیلمی ازهلند آنچه که در « سایه‌تردید» مطرح بود خشونت‌و دژنت انسان علیه انسان بود.آنچه بود عواقب دهشتناک جنگ خانمان براندازبود،بازگویی یک واقعیت نامطلوب بودکه انسان این قرن در خلق کردنش هیچ هراسی به دل راه نداده است .

حرف رودلف اورتل بازتاب یک احساس عاطفی به بشریت است . لکن حراف بودن اولحظات زیبای‌فیلمش را تحت‌الشعاع قرار داده است . او در مونتاژ موفق است در پیوند باصحنه‌های واقعی که‌از جنگ مانده‌اند. و صحنه هایی که امروزدر جوار بازداشتگاه ها، بهشت را تداعی میکند . حرکت دوربین در بسیاری‌ازلحظات تراولینگ است که آرامش بعداز جنگرا در خودنهفته دارد ، اما به اغراق میرسد. فیلم اگر حکایت سرایی نمی کرد ودیالوگ اگر به باری پیلم فیلمساز نیامده بود ،می توانست اثر بیشتری در تماشاگر باقی بگذارد ، لیکن چنین نشد .

صحنه‌ای از پالیتر

پالیتر (بلژیك)

کارگردان ـ رولاند ورهاورت
فیلمبردار ـ پیم هیتمن
۳۵ میلیمتری ـ رنگی-۹۰ دقیقه

تردید ازسایه تردیدشروع شد و این یکی «پالیتر» این شک را قوت بخشید .
فیلم شدیدا تجاری‌است. منهای خصوصیات فیلم های بازاری ـ حکایت در این‌فیلم هر چندکه در اوائل این‌قرن به وقوع می پیوندند ،لکن کهنه ، پوسیده و قدیمی است .

حکایت بیزاری انسان از تکنولژیست و حکایت‌عشق انسان به‌طبیعت است.حرفی که لااقل دیگر این روز ها جاذبه‌ی سینمائی ندارد .اما کارگردان تنها امتیازی که در ساختن‌این‌فیلم داردانتقال یک زندگی ساده‌به سینماست که البته کوشش او را ، فیلم برادرش «پیم‌هیتمن» به ثمر میرساند. بافیلم برداری درخشان ، کادر بندی زیباو حرکات زیبای دوربین که البته کوشش‌در ارائه‌اسلاید های زیبای طبیعی است‌ودر خدمت فضای قصه است.

فیلم داستان زندگی مرد جوانی را بازمیگوید که‌پس از غرق شدن نامزدش به بستر بیماری‌می‌افتد .دوست نقاش او که کرو لال است از روستا می آید و او رابا خود میبرد و مرد جوان با پرستاری خواهر بزرگتر به آرامش در طبیعت میرسد. با دختری روستایی ازدواج می کند و در کشاکش خوشبختی ،گروهی خبرمی آورند که دولت قرار است زمین های آنها را بخرد و راه آهن را از آن‌عبوردهد. مقاومت‌فردی‌قهرمان دربرابر تکنولوژی به جایی نمی‌رسد و در پایان بعد از یک فصل پرواز بر فراز کارخانه هاو دود ماشین ، زمانی که به مزرعه باز میگردد ، بار و بندیلش را می بندد و درپی یافتن یک بهشت دیگر،مزرعه را ترک میگوید.

کارگردان البته ماجرا را بدون تاکید و شعاروا غراق در متن‌قصه‌پیش میبرد.وگاه نیز به طنز پناهنده میشود که البته در متن درست می نشنید.مادر کل‌فیلم‌ وسطی است. باضافه «شاتهای‌زیبا که بیشتر به اسلاید میمانند.

فانوس خیال را در «صندوق نسوز» بگذارید

«فانوس خیال» رادیدیم و خوشحال شدیم که‌اگر روزی روزگاری خدای ناکرده فیلمهای قدیمی ما« البته‌نه چندان قدیمی هم» دچار آتش شدند واز بین رفتند، قطعه‌های کوتاهی ازآنهارا در «فانوس خیال» بعنوان نمونه خواهیم داشت‌که به آنها ببالیم. پس باید دودستی چسبیدو مواظب فیلم اخیر بود که بلائی بسرش نیاید. معلوم‌نشد چراآقای ری‌پور در آرشیو «فانوس خیال» شان فیلمهای بسیاری منجمله کار های ابراهیم گلستان جلال مقدم و امیر قادری و یانصرت‌اله کریمی را جا انداخته بودند، لابد خاطرشان جمع است که فیلمهای این آدمها بطریقه‌ی «نسوز »ساخته شده و در خطر از بین رفتن نیستند ولاجرم‌جایشان در آرشیو «فانوس خیال » ایشان نیست ، شاید هم از چسبانیدن فیلمها بدنبال یکدیگر خسته‌شده ویا ترسیده‌اند زمان فیلم طولانی شودو ازاین جهت از خیر آنها گذشته‌اند.

از بعضی فیلمسازان دیگر بیش‌از یك فیلم در «فانوس خیال » گنجانده شده‌بود در حالی‌که تنها یك فیلم ازاین فیلمسازان میتوانست ترسیم کننده خط مشی سینمای آنها باشد.

از همه‌اینها که‌بگذریم میماند، این که قسمت بررسی سینمای قدیم ایران بسیار ناقص وبی‌اهمیت در فیلم آمده است همان چیز هائی که خودمان بار ها در نوشته های مکرر خوانده‌ایم حتی‌کامل‌ترش را.

بعد این‌که نقش کارگردان یاسازنده در یك فیلم چیست و چه موقع میتوان از کلمه «سازنده » در کنتراز فیلمی استفاده کردو چه موقع میشود نام «کزیننده» را برگزید که برای این فیلم عنوان دومی مناسب تراست زیرا گفتار فیلم راکه هژیر داریوش نوشته است . قسمت اول هم‌که باگفتار فرخ غفاری برگزار میشود گوینده هم که منوچهر انور است پس آقای ری‌پور جز چسباندن این قطعات پشت سرهم چه کار دیگری انجام داده‌اند.

آیابرای این فیلم نمیشد زحمت و وقت بیشتری صرف کردوبه بررسی سینمای فارسی از دیر باز تاکنون پرداخت و موج قدیم‌و جدید این سینما راهرچند در حیطه محدودش بررسی کرد، من فکر میکنم ارزشش راداشت اماحالا جزاین‌که بگوئیم آقای‌ری‌پور ،وقت خودش ومارا تلف کرده است حرف دیگری برای گفتن‌نداریم. به گفته آقای فرخ غفاری ، مسابقه فیلم‌شناسان واین فیلم نمیتواند نمایانگر سینمائی باشدکه آن به دو هزار سال پیش میرسد.

هفت خوشکل، باتصویرهائی ازفاشیسم

هفت خوشگل
نویسنده وکارگردان:لیناورتمولر
بازیگران: جیان کارلوجیانینی ـفرناندوری

از (لیناورتمولر) در جشنواره پیشین گذشته را دیدیم که برنده جایزه اول این فستیوال شد. لحن تلخ اما در عین حال طنزآمیز (ورتمولر) بعد خاصی به کاراو می‌بخشد، در «هفت‌خوشگل»که درفستیوال فیلم زنان در تهران نیز شاهدش بودیم لحن طنزآلود فیلمساز جای بیشتری را به خود اختصاص داده است و شاید به‌همین خاطر است که فیلم نیز باپایان خوشی‌تمام میشود در حالیکه در این میان مثل همه‌ی فیلم‌های او مسائل اجتماعی با همه‌ی‌تلخی ها و شیرینی‌هایش مطرح میشوند. گرچه در هفت خوشگل نیز فیلم بر محور زندگی یک مرد استوار است اما فیلمساز همچنان در ترسیم وضعیت زن در جامعه امروز ایتالیا و دفاع از حقوق او میکوشد بطوریکه میشود گفت ورتمولر زبان‌گویایی برای زن عصر خویش است.

در هفت خوشگل ماجرای مردی مطرح میشود که بخاطر دفاع از شرف مرتکب قتل میگردد و سپس برای نجات یافتن از زنان خود را به‌دیوانگی میزند امااینبار برای آنکه براستی دیوانه نشود زندان را برمیگزیند. وازآن‌جا داوطلبانه عازم‌میدان جنگ میشود.

پس از پایان جنگ، مرد به شهرش باز میگردد اما در می‌یابد. که نامزدش درزمان جنگ به خود فروشی تن در داده بوده است، اینبار مرد حفظ زندگی را مهمتر از حفظ شرافت می‌بیند از اینرو با نامزدش ازدواج میکند.

این فیلم در بخش جشنواره جشنواره‌ها به نمایش درمی‌آید.

مرك آندره مالرو با تاسف عمیق فرهنگدوستان‌روبروشد

آندره‌مالرو،دوستدار شرق،دوست‌ایران

«آندره مالرو » سیاستمرد، ادیب ونویسنده بزرك فرانسه مرد، خبرمرك آندره مالروهم‌برای سیاست پیشگان تلخ‌تلقی‌شدوهم‌برای نویسندگان وادب دوستان .

«آندره مالرو » قبل ازاین که تسلیم مرك شود، چندی بدآن دست‌و پنجه نرم کرده بود. وقتی پرفسور موریس پزشك معالج مالرو اعلام‌کرد که امید چندانی به‌نجات جان‌بیمار هفتادو پنج ساله‌اش ندارد، تصور این که آندره مالروی پرتوان و ازماجراهای فراوان سربلند بیرون‌آمده، دیگر توان زیستن راندارد بواقعیت نزدیك شد.

خبراین بود که «پزشك آندره مالرو اعلام کرده دیگر امید چندانی به‌نجات جان بیمارهفتاد و پنج ساله‌اش ندارد.و وضع مالرو ناگهان‌روبه وخامت گذاشته‌است .»

آندره مالرو پس از ابتلا به عفونت ریه‌بستری شد وی علاوه بر این دچار عارضه انعقاد خون در ریه گردید واین ضربه‌ای است که در شرایط عادی قادر است یك‌بیمار راظرف چند ساعت‌از پای درآورد.

آندره مالرو اکنون بکمك تدابیر طبی مصنوعی تنفس میکند. پزشك آندره مالرو قبل از مرك بیمارش اظهارنظر کرده‌بود، مهمترین کاری که باید برای بیماری وی انجام گیرد این است که ترتیبی داده شود تاآخرین ساعات‌یا روزهای عمروی باآرامش پایان پذیرد ».

این اظهارنظر پزشك معالج مالرو بود که دوستداران این مرد بزرك سیاست وجهان ادب‌را برای سوگواریش آماده ساخت.

آندره‌مالرو در ایران

مالرو دوبار به‌ایران سفرکرد، آن موقع‌او وزیرکابینه‌ژنرال‌دوگل بود ودرآورد سفرش پیام دوستی بود، اوچنانکه ازحرفهای آن‌زمانش برمیاید ،ایران راجزکشوری که ریشه درتاریخی کهن دارد وامروز با قدرت گذشته‌اش تجدید میثاق میکند، سرزمین باشکوه هنر شرق نیز یافته بود.

اومربار که ماموریت میافت پیام‌آور دوستی ها باشد، باشیفتگی بسوی‌ایران میامد .درمقابل آثار تاریخی و هنری ایران قرار میگرفت وشکوه سرزمین هنرها وادب‌مردان‌بزرك را تحسین میکرد وبه‌خاطراتی خوش از شرق افسانه‌ئی بازمیگشت، چون در سفرهایش‌اوتنها به‌سیاست نمی‌اندیشید. سیاست به‌نه‌اش بود برای رسیدن بیك‌سرزمین دلخواه و بهمین خاطربود که‌دوستی باایران برایش آنچنان عزیزوبااهمیت می‌نمود.

آندره مالرو رادید چهره استثنائی ادب معاصر شمرد ، این نویسنده ، فیلسوف متفکر و سیاست مرد بزرك تا آخرین لحظات زندگی هرگز به انزوا تن درنداد و همیشه درمعرکه های سیاسی همدوش ژنرال دوگل بود، او بفرهنك فرانسه در مقام وزارت‌خدمت کردوزمانی که نیاز بسلحه برداشتن وحضور یافتن درجبهه جنك‌بود ازدو آوردن بکارزار دریغ‌نکرد.

آندره مالرو کار تجربه اندوزی‌اش را در کارزار با شرکت در جنگهای چین‌و اسپانیاآغاز کرد، اوکه جوانی پرتحرك و مشهور بود، خطرات جنگهای چین و اسپانیا رابجان پذیرفت.

آنگاه که فرانسه درجنك جهانی مغلوب قدرت هیتلر شده بود ،باز هم آندره‌مالرو را می‌بینیم که‌درصف‌گروه‌های نهضت مقاومت‌فرانسه صاحب‌آوازه میشود ،اوباشرکت دراین نهضت عملا اعتقادش رابه‌آزادی باثبات رساند و بامبارزه علیه فاشیسم نفرتش رانسبت به‌آن ظاهر ساخت.

مالرو یکی از شیفتگان و معتقدان دوگل بود، چون هم‌درکنار اوسالهای نابسامانی وآشوب راگذرانده بود وهم بعنوان یك‌دوست برای مردی که زندگیش درسربلندی‌وآزادی کشورش خلاصه میشد احترام و ارزش زیادی قائل‌بود.

مالرو همان روزهائی که‌از سراسر جهان‌بوی باروت وخون میامد بادبیات وفلسفه‌هم می‌اندیشید وهمین تلاش و تکاپوی مدام بودکه ازاویك‌چهره استثنائی ساخت.

مالرو علاوه براین که دردو جناح‌سیاست وادب صاحب اعتبار بود، میتوان اورا ازنظر تاثیر گزاری یك نقطه‌عطف دانست.

ازیك دیدگاه او سیاست پیشه بزرگ‌است که دارای ایدئولوژی سازنده‌ئی بودواز سوی‌دیگر یکی از بزرگترین تاریخ نویسان معاصر بحساب میاید و جمع این دواست که‌ازاوچهره‌یی‌به‌یاد ماندنی میسازد .

مالرو هرگز درزمان‌حیات محبوبیت خودرا در فرانسه از دست‌نداد وچه ازحیث سیاسی وچه از دیدگاه فرهنگی درمیان روشنفکران ارج‌وقرب فراوان داشت‌و درمیان توده مردم چهره‌ئی سازنده و محبوب بشمار میامد.

او یکی از بزرگترین آثار ادبی وفلسفی خود رابنام «وضع‌بشری بمر مبنای وقایع چین نوشت ، چینی‌که درجریان‌جنك شناخت کاملی از آن‌بدست آورده بود.

او پس‌از فراغت ازجنك‌جهانی دوم معروف‌ترین اثر خودرا بنام « ضد خاطرات» نوشت(این مجموعه را رضا سیدحسینی بفارسی ترجمه‌کرده است).

حالا که صدای آندره مالرو خاموش شده است میتوانیم بگوئیم که‌یکی از پیشوایان مسلم ادبیات و داستان نویسی وتاریخ‌نویسی فرانسه‌و جهان را ازدست داده‌ایم.

آگهی‌های رسمی شرکتها: ● تاسیس شرکتهای جدیدالتاسیس ● تغییرات اساسنامه شرکتها ● افزایش سرمایه ● تصمیمات جدید ● انحلال

آگهی تغییرات در شرکت سهامی خاص صنعتی تولیدی‌گوار ثبت شده بشماره ۷۴۶۱

برابر صورتجلسه مورخ ۲۹ر۲ر۲۵۳۵ مجمع عمومی فوق‌العاده شرکت مذکور تغییرات زیر در شرکت بعمل آمد:
۱ـ نوع شرکت از شرکت سهامی خاص به شرکت سهامی عام تبدیل شد ونام شرکت ازاین پس «شرکت صنعتی تولیدی گیوار (سهامی عام)» میباشد.
۲ـ اساسنامه جدید شرکت مشتمل بر سه فصل و ۴۹ مادهتصویب وجایگزین اساسنامه قبلی شد.
۳ـ آقایان ارباب رستم گیو وفتح‌اله فرود و مهندس کیخسرو گیو و مهندس سیروس ارجمند و مهندس اردشیر امانت به سمت اعضاء اصلی هیئت مدیره و آقای عزیزاله کامکار و خانم طلعت‌فرود به سمت عضو علی‌البدل هیئت مدیره برای مدت دو سال انتخاب‌شدند.
۴ـ آقای بهرام هنگامی به سمت بازرس اصلی شرکت و آقای خدارحم هرمزدزاده‌به سمت بازرس علی‌البدل شرکت برای مدت‌یکسال انتخاب شدند.
۵ـ روزنامه اطلاعات جهت درج آگهی‌های مربوط به شرکت تعیین شد.
۶ـ برابر صورتجلسه مورخ ۲۹ر۲ر۲۵۳۵ هیئت مدیره آقای‌رستم گیو به سمت ریاست هیئت مدیره و آقای مهندس کیخسرو گیوبه‌سمت نایب رئیس هیئت مدیره انتخاب شدند.
۷ـ آقای مهندس اردشیر امانت به سمت مدیریت عامل شرکت و آقای عزیزاله کامکار به سمت مدیر مالی شرکت برای مدت دو سال انتخاب شدند وکلیه اختیارات هیئت مدیره مندرج در اساسنامه به‌مدیر عامل تفویض گردید.
۸ـ حق‌امضاء کلیه اسناد و اوراق بهادار و چکها و قراردادها از طرف شرکت با دونفر از سه نفرآقایان رستم گیو و مهندس سیروس ارجمند ومهندس کیخسرو گیو اعضاء اصلی هیئت مدیره متفقا با مهر شرکت ویا باامضاء آقای مهندس اردشیر امانت مدیر عامل و آقای عزیزاله کامکار مدیر مالی شرکت متفقا وبامهر شرکت و یا با امضاء هریک از مدیران عامل ومالی شرکت با امضاء یک نفر از سه نفر اعضاء هیئت مدیره نامبرده در بالا متفقا و با مهر شرکت معتبر خواهد بود.
۹ـ متن اعلامیه تبدیل شرکت بشرح زیر است:
الفـ نام و شماره ثبت شرکتـ شرکت صنعتی تولیدی گیوار (سهامی‌عام) ثبت شده به شماره ۷۴۶۱
بـ موضوع شرکت ونوع فعالیتهای‌آن‌ـتاسیس و اداره‌کارخانجات صنعتی وتولیدی بمنظور تهیه وتولید انواع پروفیل فلزی سبک ونیمه سبک وانواع لوله‌های آب وگاز و ساخت انواع دروپنجره وصفحات کرکره‌ای سقف ودیوار وتاسیس شرکتهای تولیدی یا مشارکت دراین‌گونه شرکتها وواردات مواد اولیه و ماشین‌آلات مربوطه و فروش محصولات این کارخانجات بخارج و داخل و مبادرت به‌هرگونه اموربازرگانی که بطور مستقیم ویا غیر مستقیم‌برای انجام مقاصد بالا لازم یا مفید باشدیا اینکه اجرای مقاصد مزبور را تسهیل کند.
جـ مـرکز اصلی شرکتـ تهران خیابان دماونـد اول تهران پارس.
دـ در صورتیکه شرکت برای مدت محدود تشکیل شده باشد و تاریخ انقضاء ومدت آن ـ شرکت برای مدت نامحدود تشکیل شده است.
هـ ـ سرمایه شرکت ومبلغ پرداخت‌شده‌آن‌ـ مبلغ یکصدوهشتاد میلیون ریال که تمام نقدا پرداخت شده‌است.
وـ تعداد سهام ممتازـ ندارد.
زـ هویت کامل رئیس و اعضاء هیئت مدیره و مدیر عامل شرکت:
۱ـ آقای رستم گیو بشناسنامه شماره ۳۱۵۸ بخش ۳ تهران فرزند شاهپور عضو ورئیس هیئت مدیره.
۲ـ آقای مهندس کیخسرو گیو بشناسنامه شماره ۱۰۴ تهران فرزند گیو عضو و نایب رئیس هیئت مدیره.
۳ـ آقای مهندس سیروس ارجمند به شناسنامه شماره ۳۳۱تهران فرزند جلال عضو هیئت مدیره.
۴ـ آقای اردشیر امانت بشناسنامه شماره ۸۹۵ یزد فرزند جمشید عضو هیئت مدیره و مدیر عامل.
۵ـ آقای فتح‌اله فرود بشناسنامه شماره ۱۱۹۳۰ تهران فرزند فضل‌اله عضو هیئت مدیره.
حـ شرایط حضور وحق رای صاحبان سهام در مجامع عمومی ـ برطبق مواد ۳۵ و۳۴و۳۳ اساسنامه شرکت مجمع عمومی عادی سالیانه صاحبان سهام شرکت لااقل سالی یکبار در چهار ماهه اول سال بعد که بهر صورت دیرتر از آخر تیرماه نخواهد بود تشکیل میگردد در مجامع عمومی عادی حضور دارندگان اقلا بیش از نصف سهامی که حق رای دارند ضروری است اگر در اولین دعوت‌حد نصاب مذکور حاصل نشد مجمع برای بار دوم دعوت خواهد شدو با حضور هر عده از صاحبان سهامی که حق رای دارند رسمیت یافته واخذ تصمیم خواهد نمود بشرط آنکه در دعوت دوم نتیجه‌دعوت اول قید ودستور جلسه همان دستور دعوت قبلی باشد و دعوت نوبت دوم حداکثر در ظرف پانزده روز باید بعمل آید ـ در مجمع عمومی‌ـ عادی تصمیمات همواره به اکثریت نصف بعلاوه یک آراء حاضر در جلسه رسمی معتبر ونافذ خواهد بود مگر در موردانتخاب مدیران وبازرسان شرکت که اکثریت نسبی کافی خواهد بود و در مورد انتخاب مدیران شرکت رعایت مقررات مندرج در ماده ۸۸ قانون اصلاحی تجارت حتمی و الزامی است.

آگهی تغییرات شرکت سهامی خاص رانیکا ثبت شده بشماره ۱۹۵۸۹

باستناد صورت‌جلسه مورخ۱۸ر۳ر۲۵۳۵ مجمع عمومی فوق‌العاده شرکت مذکور۱ـ ماده ۴۳ اساسنامه بشرح صورت‌جلسه اصلاح گردید ۲ـ ترازنامه سال ۲۵۳۴ شرکت بتصویب رسید۳ـ آقایان داودقرمعین بسمت بازرس اصلی ومراد گلفدار بسمت بازرس علی‌البدل برای‌مدت یکسال انتخاب گردیدند ۴ـآقای ویلیام شعشوع وخانم راشل‌شعشوع بسمت اعضاء هیئت‌مدیره برای دوسال انتخاب گردیدند و بموجب صورت‌جلسه مورخ۱۸ر۳ر۲۵۳۵ هیئت‌مدیره آقای ویلیام شعشوع بسمت رئیس هیئت‌مدیرومدیرعامل وخانم‌راشل شعشوع بسمت‌نایب رئیس هیئت‌مدیره انتخاب گردیدند وکلیه اوراق و اسناد بهادار و قرارداد های تعهدآور بامضاء هریك ازاعضاء هیئت‌مدیره بتنهائی با مهرشرکت معتبر خواهدبود و هریك ازاعضاء هیئت‌مدیره‌به تنهائی دارای‌کلیه اختیارات مندرج درماده ۴۲ اساسنامه خواهندبود.
م‌الف ۲۱۵۵۳
مدیر کل ثبت شرکتهاومالکیت صنعتی-یحیی‌مدنی

آگهی انتقال محل و پرداخت سرمایه تعهدی و تغییرات دیگر در شرکت سهامی خاص فرمس ثبت شده بشماره ۲۵۵۵۸

برابر تصمیمات مجامع عمومی عادی و فوق‌العاده و هیئت مدیره مورخ ۶ر۸ر۲۵۳۵وهیئت مدیره مورخ۸ر۸ر۲۵۳۵ تغییرات زیر در شرکت مذکور به عمل آمد :
۱ـ آقایان مهندس فریدون مهدوی‌ـ محمد حسین‌صیرفی و محمد صادق اطمینان باصری به سمت اعضاء هیئت مدیره برای مدت دو سال انتخاب گردیدند .
۲ـ آقای ابوالحسن اطمینان باصری به سمت بازرس اصلی و خانم فریال اطمینان باصری به سمت بازرس علی‌البدل برای‌مدت یک سال انتخاب گردیدند .
۳ـ آقای مهندس محمد حسین صیرفی به سمت رئیس هیئت مدیره و آقای محمد صادق اطمینان باصری به سمت نایب رئیس هیئت مدیره و آقای مهندس فریدون مویدی بسمت مدیر عامل برای مدت دو سال برگزیده شدند .
۴ـ حق امضاء کلیه اوراق و اسناد بهادار،چک ها ، سفته ها ، بروات ، اسناد رسمی و تعهدآور با مدیر عامل‌باتفاق یکی دیگر از اعضاء هیئت مدیره (رئیس یا نایب رئیس)وبامهر شرکت معتبر میباشد اوراق عادی واداری را که جنبه مالـی نداشته باشد هر یک از اعضاء هیئت مدیره به تنهائی امضاء خواهند نمود .
۵ـ مبلغ سه میلیون و دویست و پنجاه هزار ریال‌سرمایه تعهدی شرکت بموجب گواهی شماره ۵۶۸۲ـ ۱۰ر۸ر۲۵۳۵ بانک تهران شعبه تخت جمشید پرداخت گردیده و ماده ۶ اساسنامه بشرح زیر اصلاح گردید :
ماده ۶ـ سرمایه شرکت مبلغ پنج میلیون ریال منقسم‌به پانصد سهمده هزار ریالی بانام تمام پرداخت میباشد .
۶ـ محل شرکت به تهران خیابان پهلوی ـ خیابان توانیر پلاک ۲ شماره ۱۷ منتقل گردید .
م‌الف ۲۱۰۰۶
مدیر کل ثبت شرکتها و مالکیت صنعتی -یحیی مدنی

آگهی افزایش سرمایه سیمان شمال (شرکت سهامی عام) ثبت شده بشماره ۴۴۹۲

طبق تصمیم مورخ۱۵ر۹ر۱۳۵۴ مجمع عمومی فوق‌العاده سرمایه شرکت مذکورازمبلغ ۰۰۰ر۰۲۰ر۸۷۱ ریال‌به مبلغ ۰۰۰ر۰۲۰ر۱۳۲ر۱ ریال افزایش یافت و بموجب گواهی شماره ۳۶۰۸۷ بانك‌ملی ایران شعبه مرکزی بحساب مخصوص شرکت واریز گردیده است‌بنابراین ماده هفت اساسنامه بشرح زیراصلاح گردیده .ماده۷ـسرمایه و انواع سهام و قطعات سهام سرمایه شرکت مبلغ۰۰۰ر۰۲۰ر۱۱۳ر۱ریال است که به ۰۲۰ر۱۳۲ر۱ سهم یکهزار ریالی بانام تقسیم‌گردیده و صد درصد سهام نقدا‌پرداخت شده‌است. ازلحاظ امضاء ذیل ثبت دفتر در تاریخ۱۲ر۸ر۲۵۳۵ تکمیل گردید.
م‌الف ۲۱۰۰۲
مدیر کل‌ثبت شرکتهاومالکیت صنعتی-یحیی‌مدنی

ط ـ مقررات اساسنامه راجع به تقسیم سود و تشکیل‌اندوخته‌ـ برطبق مواد ۳۳و ۲۸ اساسنامه شرکت هیئت مدیره شرکت مکلف‌است هر سال یک بیستم از سود ویژه شرکت را بعنوان اندوخته قانونی موضوع نماید همینکه اندوخته قانونی به‌یکدهم سرمایه شرکت رسید موضوع کردن آن اختیاری است و در صورتیکه سرمایه شرکت افزایش یابد کسر یک بیستم مذکور ادامه خواهد یافت تاوقتی که اندوخته قانونی به یکدهم سرمایه شرکت بالغ گردد و تقسیم سود واندوخته بین صاحبان سهام فقط پس از تصویب مجمع عمومی، جایز خواهد بود و در صورت وجود منافع تقسیم ده درصد از سود ویژه سالانه بین صاحبان سهام شرکت الزامی است.
یـ مبلغ دیون شرکت و همچنین مبلغ دیون اشخاص ثالث که توسط شرکت تضمین شده است مبلغ ۷۴۱۰۷۲۰۰ ریال دیون شرکت بوده و تضمین دیون افراد ثالث ندارد.
کـ ذکر نام روزنامه کثیرالانتشاری که اطلاعیه‌ها و آگهی‌های شرکت درآن درج میشود روزنامه اطلاعات.
م‌الف ۲۱۰۰۸
مدیر کل اداره ثبت شرکتها و مالکیت صنعتی-یحیی مدنی

آگهی تغییرات در شرکت سهامی خاص پیشرفت ثبت شده ذیل شماره ۱۱۴۶۱

طبق صورت جلسه مورخ ۱۲ر۷ر۲۵۳۵ مجمع عمومی شرکت سهامی‌خاص پیشرفت اولا آقایان حاج‌سید ابوالقاسم روح‌الامین و مهندس رضاروح‌الامین برای مدت دوسال‌بسمت اعضای هیئت مدیره تعیین شدند .
ثانیا ـ آقای مهدی نجفی بسمت بازرس اصلی وآقای حمید نجفی‌زاده به سمت بازرس علی‌البدل برای‌سال‌مالی۲۵۳۵ انتخاب گردیدند .
ثالثا ـ روزنامه اطلاعات جهت درج آگهی های شرکت میباشد .
ضمنا بشرح صورتجلسه هیئت مدیره آقای حاج سیدابوالقاسم روح‌الامین به سمت رئیس ومدیر عامل و آقای مهندس رضا روح‌الامین به سمت نائب رئیس هیئت مدیره برگزیده شدند و مقرر گردید حق امضای کلیه اوراق و اسناد اعم از مالی و اداری به تنهائی با مهر شرکت برای آقای حاج سیدابوالقاسم روح‌الامین رئیس و مدیر عامل شرکت میباشد .
م‌الف ۲۱۰۰۹ مدیر کل ثبت شرکتها و مالکیت صنعتی یحیی‌مدنی

آگهی تغییر محل و تغییرات دیگر شرکت سهامی خاص عمران بلوچستان ثبت‌شده بشماره۱۲۵۸۰

باستناد صورت‌جلسه مورخ۳ر۸ر۲۵۳۵ مجمع عمومی فوق‌العاده شرکت مذکور:
۱ـ مرکزاصلی شرکت‌به‌تهران میدان۲۵ شهریور ،خیابان تابنده شماره ٦٤ انتقال‌یافت.
۲ـسال مالی شرکت ازاول فروردین ماه‌هرسال شروع وبه‌آخر اسفندماه همان سال‌خاتمه می‌یابدو مواد۴و۴۱ اساسنامه به شرح‌فوق اصلاح گردید.
۳ـ آقایان هژبر یزدانی ، علی‌ایقانی، عباس زندیه، عباس چنگی تیموری‌و هوشنگ‌ریگی بسمت‌اعضای‌اصلی‌و آقایان کیومرث وفادر یزدانی به سمت اعضاء علی‌البدل هیئت مدیره برای مدت دو سال وآقایان پرویز منصوریان به سمت بازرس اصلی و عباس رشیدی به سمت بازرس علی‌البدل برای مدت یك سال‌انتخاب گردیدندوروزنامه اطلاعات جهت درج‌آگهی های شرکت تعیین گردید وبموجب صورت جلسه مورخ۳ر۸ر۲۵۳۵ هیئت‌مدیره آقایان هژبر یزدانی بسمت رئیس هیئت‌مدیره‌و هوشنگ ریگی‌بسمت نایب رئیس هیئت‌مدیره وعلی ایقانی بسمت مدیر عامل‌شرکت انتخاب گردیدند و کلیه چکها، سفته‌ها، بروات واوراق واسناد بهادار وقرارداد ها با امضاء رئیس هیئت مدیره باتفاق مدیرعامل ویایکی از اعضاء هیئت مدیره یامدیرعامل ویکی ازاعضاء هیئت‌مدیره بامهر شرکت معتبر خواهدبود وهیئت مدیره اختیارات خودرابه‌رئیس هیئت مدیره ومدیر عامل شرکت تفویض نمودند.
م‌الف ۲۱۰۰۷
مدیر کل‌ثبت شرکتهاومالکیت صنعتی-یحیی‌مدنی

آگهی افزایش سرمایه شرکت سهامی عام‌سیمان تهران ثبت شده به شماره ۴۵۰۳

باستناد صورت‌جلسه مجمع عمومی فوق‌العاده مورخ۱۵ر۹ر۲۵۳۵ سرمایه شرکت از مبلغ ۰۰۰ر۰۷۹ر۲ر۰۱۶ ریال به مبلغ دومیلیارد و ششصد و بیستو یك میلیون و هفتاد ونه هزار ریال منقسم به ۰۷۹ر۲ر۰۱۶ سهم بانام یکهزار ریالی تمام پرداخت افزایش یافت و مبلغ‌افزایش سرمایه بموجب گواهی‌شماره ۳۰۶۸۸ ـ۲۷ر۷ر۲۵۳۵ بانك ملی‌ایران شعبه مرکزی پرداخت وماده ۷اساسنامه بدین شرح اصلاح شد.
ماده ۷ـسرمایه وانواع‌سهام‌و قطعات سهام ـسرمایه شرکت‌مبلغ دو میلیارد و ششصد وبیست‌ویك میلیون وهفتادونه هزار ریال‌است که‌به ۰۷۹ر۶۲۱ر۲ سهم یکهزار ریالی بانام منقسم گردیده صددرصد سهام نقدا‌پرداخت شده‌است از مجموع سهام ۰۰۰ر۶۸۰ سهم یکهزار ریالی موسس بانام وبقیه سهام عادی بانام میباشدو درتاریخ۱۲ر۸ر۳۵ از لحاظ امضای ذیل ثبت تکمیل گردید.
م‌الف ۲۱۰۰۱
مدیر کل‌ثبت شرکتهاومالکیت صنعتی-یحیی‌مدنی

آگهی انحلال شرکت سهامی خاص فروشگاه و سوپرمارکت‌آسیا ثبت شده بشماره ۱۶۳۶۶

طبق صورت‌جلسه مورخ ۸ر۸ر۳۵ مجمع‌عمومی فوق‌العاده شرکت سهامی خاص فروشگاه وسوپرمارکت آسیا شرکت‌نامبرده باتفاق آراء صاحبان سهام منحل گردیدو آقای مصطفی ملك‌منش ساکن تهران‌پارس خیابان فرعی ۱۶۰ پلاك ۴۷ بسمت مدیرتصفیه تعیین‌و محل تصفیه خیابان میرداماد میدان پهلوی خیابان فرزاد ساختمان مشایخی پلاك ۴۹ طبقه سوم تعیین گردیده‌است.
م‌الف ۲۱۰۰۴
مدیر کل‌ثبت شرکتهاومالکیت صنعتی-یحیی‌مدنی

آگهی تغییرات در بیمه دانا (شرکت سهامی عام) ثبت شده بشماره ۱۹۰۰۳

برابر تصمیم مورخ۱۷ر۷ر۳۵ مجمع عمومی عادی بطور فوق‌العاده آقای حسینعلی سودآور بجای‌آقای محمدباقر تاج‌بخش بسمت عضو اصلی هیئت‌مدیره وآقای عباس فردانش بسمت عضو علی‌البدل هیئت مدیره برای باقیمانده. مدت هیئت‌مدیره انتخاب گردیدند.
م‌الف ۲۱۰۰۵
مدیر کل‌ثبت شرکتهاومالکیت صنعتی-یحیی‌مدنی

اطلاعات
نشریه‌ایرانیان‌مقیم خارج‌ازکشور
حاوی آخرین اخبار ورویداد های ایران وگزارشها ومقالات‌اجتماعی هفته‌ای‌سه‌بار در سراسر دنیا دردسترس مشترکین گذارده میشود
تلفن ۳۲۸۴۰۸

صاحبان صنایع وبازرگانان کشور
الاخبار
تنهامجله عربی زبان ایران ازگروه نشریات موسسه اطلاعات باداشتن نمایندگی در ۱۲کشورعربی، روزهای شنبه منتشرمیشود

سینماحافظ : طلای سیاه من

ازفردا صبح در بهترین گروه سینمائی پایتخت

نیاگارا ـ اروپا ـ میامی

مولن روژ ـ الوند ـ سیلوانا

کیهان ـ مارلیک ـ ارانوس

شهرام ـ شرق

آقایون ، خانوما ، مواظب باشین تواین دوره زمونه کلفت‌ها پولدار نشن اماآنکه شدن‌باید فیلم وقتی«کلفت پولدارمیشه» رابببینین تامتوجه بشین‌که ....

دومین برنامه انتخابی سینمای مجلل

سیلورسیتی (قلهک)

جاده قدیم شمیران

ازامشب برای اولین‌بار فقط دراین‌سینما

تماشای این فیلم برای اشخاص کمتراز ۱۸ سال ممنوع است

سینما سیلورسیتی (قلهک) با پارکینگ مجهزواختصاصی شروع سئانسها ۱۱صبح ـ۱ـ۳ـ۵ـ ۱۵ر۷ ـ۳۰ر۹ بعداز ظهر
تلفن ۲۶۱۲۰۵ سینما سیلورسیتی قلهک همه‌روزه بلیط‌رزرو مینماید.

همانطور که در شماره دیروز اعلام شده‌بود اینك باطلاع عموم علاقمندان میرساند که سینما کریستال بخاطردوستداران بیشمارفیلمهای‌عظیم وفراموش نشدنی سینما گلچینی از شاهکارهای های پرخرج سینما را که بطریقه گرانقیمت ۷۰ میلیمتری تهیه شده است (از فردا صبح) یکی‌پس از دیگری بمعرض نمایش میگذارد .

فستیوال فیلمهای ۷۰ میلیمتری

باصدای معجزه آسای استریوفونیک ۶ باندی

درسینما کریستال

اسپارتاکوس ـ **لورنس عربستان** ـ **دانه‌های شن**

پل رودخانه کوائی ـ **اشکها و لبخندها**

دیدنیهای روسیه ـ **ژنرال پاتن** ـ **نبرد برلین**

باشرکت هنرپیشگانی چون: پیتراوتول ـ عمرشریف ـ انتونی کوئین ـ الک گینس ـ جرج سی اسکات ویلیام هولدن ـ کرک داگلاس ـ تونی کرتیس ـ لارنس اولیویر ـ جولی اندروز ـ استیومک کوئین

لطفا توجه فرمائید : هریك از این فیلمها **فقط بمدت ۲ شب** نمایش داده میشود

پنجشنبه و جمعه (٤و ٥آذر) اسپارتاکوس
شنبه ویکشنبه (٦و٧آذر) لورنس عربستان
دوشنبه و سه‌شنبه (٨و ٩آذر) دیدنیهای روسیه
چهارشنبه و پنجشنبه (١٠و ١١آذر) پل رودخانه کوای

جمعه و شنبه (١٢و ١٣ آذر) دانه های شن
یکشنبه و دوشنبه (١٤ و ١٥آذر) نبرد برلین
سه‌شنبه و چهارشنبه (١٦و ١٧آذر) اشکها و لبخندها
پنجشنبه و جمعه (١٨ و ١٩آذر)ژنرال پاتن

سینماکریستال ـ لاله‌زارنو ـ چهارراه منوچهری ـ تلفن ۳۱۷۶۷۵ با پارکینگ وسیع سینما

ازامشب فقط در سینماهای

نمایش دهنده محصولات ممتاز سینمای هند

سینمابولوار

ازامشب

باردیگر یك شاهکار افتخار آمیز بمعرض نمایش میگذارد

برنده ٥جایزه‌سپاس برای بهترین کارگردان ـ بهترین سناریو ـ بهترین بازیکن زن و مرد ـ دو دیپلم افتخار ازمجمع منتقدین فیلم‌ایرانی برای بهترین کارگردان و سناریو و شرکت‌درفستیوال مسکو

فیلمی‌که هرعلاقمند سینما باید حتما آنرا تماشاکند .

آغازهفته دوم

نمایش در سینمای مدرن ـ مجلل و خانوادگی

شهر قشنگ

پخش از سازمان سینمائی شهر تماشا

ازامشب درگروه سینماهای

پلازا ـ سهیلا ری ـ مراد

فیلمی که‌هیجان می‌آفریند ،غوغا میکندومدت دوساعت شمارا سرگرم میکند

تماشای این فیلم برای اشخاص کمتراز ۱۸ سال ممنوع است

آغاز هفته دوم نمایش در گروه ممتاز سینمائی پایتخت

آسیا ـ رکس ـ شهوند ـ لیدو
نپتون ـ ژاله ـ توسکا ـ المپیا
پاسارگاد ـ چرخ فلک

ازامشب فقط در

سینما حافظ

نمایش دهنده محصولات استثنائی سینمای هند

سینماکسری : سرزمین محکوم

برنامه سینماها

تماشای فیلمهائی که باعلامت (×) مشخص شده برای اشخاص کمتر از ۱۸ سال ممنوع است

★ **آبنبات چوبی ـ رنگی ـ نرمن‌ناکس**
گلدن‌سیتی (٦٦٣٢٦٩) ١١ـ١ـ٣ـ٥ـ٧ـ١٥ر٩
شهرتماشا (٩٢٨٦٨٦) ٣٠ر١١ـ٣٠ر١ـ ٢٠ر٣ـ٢٠ر٥ـ ٣٠ر٧ـ ٤٥ر٩

★ **آقای هالو ـ نصیریان ـ انتظامی**
بولوار (٦٥٥٢٩٢) ١١ـ١ـ٣ـ٥ـ١٥ر٧ـ١٥ر٩

★ **(×) اعترافات شیشه‌پاکن‌کن ـ رنگی ـ لینداهیدن**
ب.ب (٨٢٩٦٤١) ١٠ـ١٢ـ٢ـ٤ـ٦ـ٨ـ١٠

★ **ایرما خوشگله ـ رنگی ـ شرلی‌مکلین**
تخت‌جمشید (٦٥٢٥٥٠) ١١ـ٣٠ر٢ـ٥ـ٣٠ر٧
ساعت ١٠ بزبان انگلیسی

★ **پلیس فداکار ـ رنگی ـ مورگان‌بل**
ادئون (٣١٨١١٨) ٩ـ١١ـ١ـ٣ـ٥ـ٧ـ٩

★ **پاتولو ـ رنگی ـ ژراربان**
رویال (٨٢٩٧٨٥) ١٠ـ١٢ـ٢ـ٤ـ٦ـ٨ـ١٠

★ **باروت ـ رنگی ـ سینماسکوپ**
ستاره (٥٣٩٧٢١) ٩ـ١١ـ١ـ٣ـ٥ـ٧ـ٩

★ **(×) پرستار خصوصی ـ سینماسکوپ ـ رنگی**
اریا (٣١٩٨٨٤) ٩ـ١١ـ١ـ٣ـ٥ـ٧ـ٩

★ **تنها رقیب کلی ـ راه سیاه**
پردیس (٣٠٤٢٥٩) ٩ـ١١ـ١ـ٣ـ٥ـ٧ـ٩

★ **حماسه جوهامر ـ سینماسکوپ ـ رنگی**
دروازمطلائی (٣٥٢١٦٠) ٩ـ١١ـ١ـ٣ـ٥ـ٧ـ٩

★ **حمله کوسه ـ سینماسکوپ ـ رنگی**
کریستال (٣١٧٦٧٥) ٩ـ١١ـ١ـ٣ـ٥ـ٧ـ٩

★ **امپایر ـ جشنواره جهانی فیلم تهران**

★ **دیاموند ـ جشنواره جهانی فیلم تهران**

★ **پارامونت ـ جشنواره جهانی فیلم تهران**

★ **پولیدور ـ جشنواره جهانی فیلم تهران**

★ **سینه‌موند ـ جشنواره جهانی فیلم تهران**

★ **آتلانتیک ـ جشنواره جهانی فیلم تهران**

★ **چهار سوار ـ سینماسکوپ ـ رنگی**
خرم (٩٥٧١٧٦) ١٠ـ٣٠ر١٢ـ٣٠ر٢ـ٣٠ر٤ـ٣٠ر٦ـ٣٠ر٨

★ **(×) دیدار با شیطان ـ رنگی ـ مارکلستر**
رادیوسیتی (٦٤٣٣٢٠) ١٥ر١١ـ٣٠ر٣ـ٣٠ر٥ـ٣٠ر٧ـ٣٠ر٩

★ **راز ـ بهمن مفید ـ شیراندامی ـ پرستو**
اسیا (٦٤٢٩٠٩) ١١ـ١ـ٣ـ٥ـ٧ـ١٥ر٩
رکس (٣١٨٢٤٢) ٣٠ر١٠ـ٣٠ر٢ـ٣٠ر٤ـ٣٠ر٦ـ٣٠ر٨
شهوند (٣٥٤٠٤٠) ٩ـ١١ـ٤٥ر١ـ٤ـ١٥ر٦ـ٣٠ر٨
نپتون (٧٦٠١٣٦) ٩ـ١١ـ١ـ٣ـ٥ـ٧ـ٩
لیدو (٥٤١٢٨٢) ١٠ـ١٢ـ٢ـ٤ـ٦ـ٨ـ١٠
ژاله (٣٠٤١٢٠) ٣٠ر١٠ـ٣٠ر٢ـ٣٠ر٤ـ٣٠ر٦ـ٣٠ر٨
توسکا (٥٣٩٥٤٤) ٣٠ر١٠ـ٣٠ر٢ـ٣٠ر٤ـ٣٠ر٦ـ٣٠ر٨
المپیا (٩٢٦٧٩٧) ٩ـ١١ـ١ـ٣ـ٥ـ٧ـ٩
پاسارگاد (٣٤٢٧٨٢) ٩ـ١١ـ١ـ٣ـ٥ـ٧ـ٩
چرخ‌فلک (٩٥٠٥٥٨) ١٠ـ١٢ـ٢ـ٤ـ٦ـ٨

★ **دو مرد فراری ـ رنگی ـ سونیل‌دات**
همای (٣١١٦٦٩) ٣٠ر١٠ـ٣٠ر٢ـ٣٠ر٤ـ٣٠ر٦ـ٣٠ر٨

★ **راه اژدها ـ رنگی ـ بروس‌لی**
تاج (٣١٣٨٦٤) ١٠ـ١٢ـ٢ـ٤ـ٦ـ٨ـ١٠

★ **ریسک بزرگ ـ سینماسکوپ ـ رنگی**
متروپل (٣١٩٤١٠) ٩ـ١١ـ١ـ٣ـ٥ـ٧ـ٩

★ **ریسک بزرگ ـ ماسیس و غول‌سیاه**
ظفر (٥٢٨٠٩٦) ٩ـ١١ـ١ـ٣ـ٥ـ٧ـ٩

★ **سرزمین محکوم ـ رنگی ـ سیدنی‌پواتیه**
کسری (٨٢٦٩٣٩) ١٠ـ١٢ـ٢ـ٤ـ٦ـ٨ـ١٠

★ **ستیز عقابها ـ تنگسیر**
آسمان‌ابی (٣٤١٦٦٨) ١٠ـ١٢ـ٢ـ٤ـ٦ـ٨

★ **شکار در شهر ـ سینماسکوپ ـ رنگی**
برلیان (٣٩٣٥٣٥) ٩ـ١١ـ١ـ٣ـ٥ـ٧ـ٩

★ **طلای سیاه من ـ رنگی ـ فیروزخان**
حافظ (٣٩١٠٧٤) ٣٠ر١٠ـ٣٠ر٢ـ٣٠ر٤ـ٣٠ر٦ـ٣٠ر٨

★ **فرار از ترس ـ رنگی ـ دیویدهمینگر**
شهرقصه (٦٢٧٢٩٠) ١١ـ٣٠ر٢ـ٥ـ٣٠ر٧ـ١٠

★ **(×) قدرت زنها ـ رنگی ـ جوآن‌هریس**
پلازا (٦٦٤٢٥٥) ١٥ر١١ـ١٥ر٣ـ١٥ر٥ـ١٥ر٧ـ١٥ر٩
سهیلا (٣١٦٤٢٤) ٣٠ر١٠ـ٣٠ر٢ـ٣٠ر٤ـ٣٠ر٦ـ٣٠ر٨
ری (٥٢٢٥٧٨) ١٠ـ١٢ـ٢ـ٤ـ٦ـ٨
مراد (٧٥٣٣٨٢) ٩ـ١١ـ١ـ٣ـ٥ـ٧ـ٩

★ **قاصدک ـ نوش‌آفرین ـ سعیدراد**
اروپا (٣٠٣١٧٠) ٣٠ر١٠ـ٣٠ر٢ـ٣٠ر٤ـ٣٠ر٦ـ٣٠ر٨
میامی (٧٥٤٣٢٩) ١١ـ١ـ٣ـ٥ـ٧ـ٩
مولن‌روژ (٧٥٢٩٢٩) ١١ـ١ـ٣ـ٥ـ٧ـ٩
الوند (٣٥٦٥٣٨) ١٠ـ١٢ـ٢ـ٤ـ٦ـ٨ـ١٠
کیهان (٥٤٦٣٦٠) ٩ـ١١ـ١ـ٣ـ٥ـ٧ـ٩
نیاگارا (٦٦٥٣٠٧) ١١ـ١ـ٣ـ٥ـ٧ـ٩
شهرام (٨٤٤٥٤٩) ١١ـ٣٠ر٢ـ٣٠ر٤ـ٣٠ر٦ـ٤٥ر٨
سیلوانا (٣٦٣٧٧٧) ١١ـ٣ـ٥ـ٧ـ٩
ارانوس (٥٢٧٩٧١) ٣٠ر١٠ـ٣٠ر٢ـ٣٠ر٤ـ٣٠ر٦ـ٣٠ر٨
شرق (٥٣٤٠٢٤) ٣٠ر١٠ـ٣٠ر٢ـ٣٠ر٤ـ٣٠ر٦ـ٣٠ر٨
آستارا (٢٧٤٠٢٢) ٣٠ر١٠ـ٣٠ر٢ـ٣٠ر٤ـ٣٠ر٦ـ٣٠ر٨
مارلیک (٩٦٣٦١٦) ١١ـ١ـ٣ـ٥ـ٧ـ٩

★ **(×) گناه و رهائی ـ رنگی ـ دیاناکیائر**
شهرقشنگ (٦٤٧٧٧٧) ١١ـ١ـ٣ـ٥ـ٧ـ١٥ر٩

★ **گروه خبیث ـ رنگی ـ هنری‌سیلوا**
رادیوسیتی (٦٤٣٣٢٠) ١٥ر١١ـ٣٠ر٣ـ٣٠ر٥ـ٣٠ر٧ـ٣٠ر٩

★ **کلکسزن خوشگله ـ ملکسطیعی ـ شورانگیز**
انیورسال (٩٢٦٩٥٣) ١١ـ١ـ٣ـ٥ـ١٥ر٧ـ٣٠ر ٩
ایران (٣١٦٣٥٤) ٣٠ر١٠ـ٣٠ر٢ـ٣٠ر٤ـ٣٠ر٦ـ٣٠ر٨
ساینا (٣٥٢٤٤٢) ١٠ـ١٢ـ٢ـ٤ـ٦ـ٨ـ١٠
پاسیفیک (٧٥٣٣١١) ٣٠ر١١ـ٣٠ر١ـ٣٠ر٣ـ٣٠ر٥ـ٣٠ر٧ـ٣٠ر٩
تیسفون (٩٥٨٨٨٢) ٩ـ١١ـ١ـ٣ـ٥ـ٧ـ٩
رنگین‌کمان (٧٥٦٧٦٠) ٩ـ١١ـ١ـ٣ـ٥ـ٧ـ٩
پرسپولیس (٥٣٨٠٨٣) ١٠ـ١٢ـ٢ـ٤ـ٦ـ٨
دریا (٣٤١٧٤٦) ٩ـ١١ـ١ـ٣ـ٥ـ٧ـ٩
کارون (٩٥٥١٦٥) ٣٠ر١٠ـ٣٠ر٢ـ٣٠ر٤ـ٣٠ر٦ـ٣٠ر٨
موناکو (٢٣٥٥٧٦) ١٠ـ١٢ـ٢ـ٤ـ٦ـ٨
آستارا (٢٧٤٠٢٢) ٣٠ر١٠ـ٣٠ر٢ـ٣٠ر٤ـ٣٠ر٦ـ٣٠ر٨

★ **لاری‌شیطونه و ماری دیوونه ـ رنگی ـ اسکوپ**
ماژستیک (٦٦٨٤٦١) ١١ـ١ـ٣ـ٥ـ١٥ر٧ـ١٥ر٩

★ **مبارزمگر ـ رنگی ـ چارلزبرونسون**
گلدیس (٦٢٨٧١٣) ٣٠ر٣ـ٣٠ر٥ـ٣٠ر٧ـ

★ **مسابقه مرگ در سال ۲۰۰۰ ـ رنگی ـ دیویدکارادین**
سانترال (٩٢٨٦٨٦) ١١ـ١ـ٣ـ٥ـ٧ـ١٥ر٩
ریولی (٧٥٧٧٧٧) ١١ـ٣٠ر٣ـ٣٠ر٥ـ٣٠ر٧ـ٣٠ر٩

★ **(×) مروارید‌سیاه ـ سینماسکوپ ـ رنگی**
پارک (٣١٩٦٣٧) ٩ـ١١ـ١ـ٣ـ٥ـ٧ـ٩

★ **مشت‌های شکست‌ناپذیر ـ سایه‌به‌سایه**
نادر (٣١٤٤٩٥) ٩ـ١١ـ١ـ٣ـ٥ـ٧ـ٩

★ **ماموریتی برای اژدها ـ سرت را بدزد رفیق**
البرز (٣٠٤٢٥٨) ٣٠ر٨ـ١٢ـ٣٠ر٣ـ٧ـ٣٠ر٨

★ **(×) وقتی کلفت خوشگل باشه ـ رنگی ـ ادویژفنگ**
سیلورسیتی (٢٦١٢٠٥) ١١ـ١ـ٣ـ٥ـ١٥ر٧ـ٣٠ر ٩

★ **یاکوزا ـ رنگی ـ رابرت‌میچام**
کاپری (٩٢٨٤٠١) ١١ـ٤٥ر٢ـ٥ـ١٥ر٧ـ٣٠ر٩

★ **سئانس انگلیسی**
گلدیس ساعت ٣٠ر٩ (مبارزمگر)

سینما کریستال : حمله کوسه

آگهی استخدام

جمعیت شیرو خورشید سرخ ساری دو نفر متخصص زیر رابراساس موازین و مقررات استخدامی جمعیت استخدام می نماید .

۱ـ متخصص حلق و گوش وبینی یك نفر
۲ـ جراح عمومی یك نفر

ازداوطلبان خواهشمند است پیشنهادخود را تا آخر وقت اداری روز ۱۵ر۹ر۳۵ به‌دفتر جمعیت ساری تسلیم دارند .

ساری ـ دکتر مسعود عمادیان مدیر عامل جمعیت ساری

اقتصادی

در پی ممنوعیت واردات مدیران کارخانه های لاستیک سازی داخلی گفتند :

خطر «دمپینگ» کارخانه های لاستیک سازی را تهدید میکرد

★ مصرف یکسال ونیم لاستیک بازار داخلی ، در ایران موجود ویا بخارج سفارش شده است

ممنوعیت واردات لاستیک روئی اتومبیل سواری، اتوبوس وکامیون واکنش‌های متفاوتی در بازار لاستیک وکارخانجات تولیدی داخل داشت .

بدنبال تصمیم تازه وزارت بازرگانی دائر به حمایت از صنایع داخلی لاستیکسازی ، واردات مجاز لاستیک روئی سواری، کامیون و اتوبوس را موکول به کسب موافقت قبلی ازوزارت بازرگانی کرد ، خبرنگار ما مینویسد: براساس آماری که ازموجودی ومیزان سفارش لاستیک روئی دردست است ارقام موجودی و نیز سفارشات حدود ۱۰۰ هزارتن برآورد میشود که باید به آن موجودیهای کارخانجات‌داخلی و تولیدات را هم افزود .

افزایش موجودی

بگفته یکی از مدیران کارخانجات تولیدی لاستیک ، باتوجه به آمار و ارقام‌فوق ، در حال حاضر به اندازه ۱۸ ماه مصرف ، لاستیک روئی برای سواری ، کامیون و اتوبوس یا موجود است و یا سفارش داده شده و در دست حمل به‌ایران میباشد . وبهمین جهت وزارت بازرگانی تصمیم گرفت واردات لاستیک روئی را بمنظور حمایت از صنایع داخلی موکول‌به‌کسب موافقت قبلی کند. همین مدیرکارخانه گفت : مقدار زیادی لاستیک های‌وارداتی هم‌اکنون دربنادر کشور انباشته شده است و بازار کشش جذب‌آنها راندارد. موجودی کارخانجات داخلی و تولیدات آنها گفته این‌مدیر کارخانه فعلا نافروش و روی دست تولیدکنندگان داخلی مانده است .

وی افزود : در حال حاضر سه کارخانه لاستیک سازی بی.اف.گودریچ ـ جنرال تایر و بریجستون با ظرفیت کامل مشغول به‌تولید لاستیک‌هستند و هر روز به موجودیهای این کارخانه‌ها افزوده میشود و مقدار زیادی هم از تولیدات آنها نافروش مانده است .

دمپینگ کره

ظرفیت کارخانه بریجستون که از اول فروردین ماه سال جاری شروع به بهره‌برداری کرده، در سال ۲۰ هزار تن (یک میلیون حلقه) است که در سال آینده تا ۳۰ هزار تن افزایش یابد .

یکی‌دیگر از مدیران‌کارخانجات داخلی لاستیک سازی گفت : علاوه برافزایش حجم‌موجودی های کارخانه و سفارشاتی که تاکنون داده شده ، صنایع لاستیک‌سازی‌داخلی بادمپینگ، کره جنوبی مواجه‌اند وباین ترتیب اقدام وزارت بازرگانی در مورد جلوگیری از واردات بیشتر لاستیک ، بموقع بوده است .

خبرنگارما می‌نویسد: تولید کارخانجات سازنده لاستیک اتومبیل در سال گذشته حدود ۳۳ هزار تن بود، که نسبت به تولیدات سال۵۳ حدود ۱۰درصد افزایش نشان‌میدهد. از کل مقدار تولید ۵ر۲۸هزار تن (۸ر۱میلیون حلقه) لاستیک روئی و ۱۹۰۰ تن (۹۶۰هزار حلقه) لاستیک توئی و ۲۴۰۰ تن سایر محصولات لاستیکی بوده است. علاوه برتولیدات داخلی درسال گذشته، حدود ۴۰هزارتن لاستیک روئی و ۱۰ هزارتن لاستیک توئی به‌کشور وارد شده است.

تولید دانه روغنی سویا ۱۰۳ هزار تن شد

★ این رقم نسبت به تولید سال گذشته ۴۰ درصد افزایش دارد

تولید محصول «سویا»ی کشور بیش‌از ۴۰ درصد افزایش یافته‌بوبراساس گزارش کارشناسان از میزان ۷۰ هزارتن درسال گذشته به رقم۱۰۳ هزار تن بالغ گردید.

خبرنگار ماگزارش میدهد که افزایش تولید محصول سویا، ارتباط باقیمت حمایت شده آن دارد که کشتکاران باتوجه و اطمینان خاطر ، توانسته‌اند میزان محصول را افزایش دهند.

کشت مکانیزه

امسال اکثر کشت سویا در مزارعی بوسعت ۵۰ تا۱۵۰هکتار انجام گرفته و حداقل میزان تولید ۵ر۲و حداکثر ۳تن درهر هکتار بوده است. بدین ترتیب درآمد ناخالص کشاورزان سویا کار،رقمی بین ۶۰ تا۸۴ هزار ریال در هر هکتار بوده‌است که‌اگرهزینه کشتو برداشت را ازآن حذف کنیم، از هرهکتار حدود ۴۸ تا۷۰هزار ریال‌برای هر کشاورز باقی‌مانده است.

کارشناسان وزارت کشاورزی دلیل افزایش تولید راصرفنظر ازبکار گرفتن کودشیمیائی ، مربوط به مکانیزاسیون تولید این محصول‌میدانند که در اراضی یکپارچه ووسیع موردعمل‌قرارگرفته است ،بطوری که ۹۵ درصد ازکار زراعت سویابه وسیله ماشین انجام شده‌است.

بکارگرفتن سیستم مکانیزه برای کشت سویا، سبب گردیده با احتساب هزینه کاشت داشتو برداشت رقمی معادل ۱۲ تا۱۴ هزار ریال‌در هر هکتار بنفع تولید کنندگان بوده است. کارشناسان همچنین اظهارعقیده کردند که‌بالا بردن سطح تجربه و معلومات درامر زراعت سویا بایستی افزایش یابد تابتوان درتولید بحد خود کفائی رسید.

در گزارش خبرنگار ما اضافه شده است که ۸نفر از مهندسان کشاورزی برای آموزش های جدید به‌دانشگاه ایلینویزآمریکا اعزام شده‌اند. «سویا» دانه روغنی است که در صنعت روغن‌نباتی مصرف میشود.

در دو ناحیه از ایران

ماده جدیدی برای تولید مصالح ـ ساختمانی کشف شد

سازمان زمین شناسی کشور اعلام کرد: در نتیجه اکتشافات این سازمان ، به یك معدن «پرلیت »با ذخیره‌ای بیش از ۲۵ میلیون تن در ۴۵ کیلو متری شمال میانه در ناحیه ساری‌قمیش دست یافته‌اند.ماده معدنی«پرلیت» درشرایط عادی‌دارای‌وزن‌مخصوص ۶ر۱ تن بر متر مکعب است ،اما بعدازاین‌که تحت شرایط خاصی حرارت داده شده، منبسط‌میگردد و ماده‌ای بدست میدهد که‌وزن مخصوص آن نیم تن تایکدهم تن بر متر مکعب تغییر میکند و باین ترتیب میتوان این ماده را مخلوط باگچ و سیمان در دیوار های داخلی ویا سقف ،ساختمان مورد استفاده قرارداد.

این ماده دربرابر آتش سوزی مقاوم و مصونیت دارد واز نظر تبادل حرارت و صدا نیز عایق مطلوبی است.

علاوه بر ذخائر قابل توجه «پرلیت » در میانه، در نزدیکی فردوس نیز آثار این ماده ، معدنی حاکی از وجود معادنی از پرلیت دراین ناحیه از کشور است‌که اکتشافات برای دست یابی باین ماده در نقاط فوق‌ادامه دارد.

بهره برداری از کارخانه تولید قطعات پیش ساخته سازمان مسکن

ازنیمه سال آینده شروع خواهد شد

اولین کارخانه تولیدقطعات پیش‌ساخته ساختمان سازمان مسکن، با ظرفیت سه هزار واحد مسکونی در سال تانیمه سال آینده مورد بهره‌برداری قرار میگیرد.

این‌کارخانه ازنوع مدرنترین کارخانه‌های مشابه در جهان است و طبق قراردادی قسمت های مهم ماشین‌آلات آن از آلمان غربی وارد و نصب می شود. قسمتهائی از قطعات این کارخانه‌درکارخانه ماشین‌سازی اراک و دیگر کارخانه‌های داخلی ساخته شده است .

کارخانه تولید قطعات پیش ساخته سازمان مسکن، وابسته به وزارت مسکن وشهرسازی، در۶۰ هزار متر مربع زمین‌در کیلومتر ۱۲ جاده کرج احداث شده است . در این کارخانه چهار خط تولید که ظرفیت تولیدی هریک ۷۵۰ واحد مسکونی با زیربنائی درحدود ۱۰۰ متر مربع میباشد وجود دارد .

کارخانه تمام قطعات کف ـ سقف و دیوارهای اصلی و دیوارهای جداکننده‌را میسازد. کارخانه میتواند دیوارهای اصلی را با قطر ۱۴ سانت و ۱۲ سانت برای ایزولاسیون‌و نماسازی تولید کند . تعداد قطعات هر واحد مسکونی که در این کارخانه ساخته میشود بین ۱۷ تا ۲۰ واحد خواهد بود. در بازدیدی که نمایندگان مطبوعات از این واحد صنعتی داشتند اعلام شد که قیمت تمام شد هر واحد مسکونی که بوسیله این کارخانه ساخته خواهد شد بطور متوسط هر مترمربع ۱۲۰۰تومان‌خواهدبود واین‌قیمت درحقیقت ارزانترین قیمتی است که در شرایط موجود یک ساختمان با استاندارد خوب تمام میشود.

سازمان مسکن برای اینکه درشکل ساختمانهائیکه درآینده به وسیله این کارخانه ساخته میشود یکنواختی بوجودنیاید، باتوجه به‌معماری و شرایط خاص ایران ، فعلا پنج طرح ساختمانی بوسیله کارشناسان ومهندسان سازمان خودتهیه‌کرده ودرآینده‌نیزطرح های مناسب دیگری تهیه خواهد دید . با قطعات پیش ساخته کارخانه سازمان مسکن میتوان آپارتمانهائی تا ۱۲طبقه ساخت. برای‌خودکفائی‌کارخانه درمجاور این واحد صنعتی یک کارخانه تولید در وپنجره وکابینت‌سازی ودیگراحتیاجات اصلی ساختمان ایجاد خواهد شد .

یك سفر برای ...

بقیه از صفحه ۶

باید خود را برای پذیرش نق زدن ها و احتمالا فحش‌های چاروداری کمک راننده و دیر حرکت کردن هاو سرعت رفتن های‌رانندهو گوش دادن به نوار های روحوضی آماده کنید درست بعکس مسافرت با قطار نه تنها نباید روزه‌بگیرید بلکه اگر روزه‌دارهم هستیدمی بایست از روز قبل افطار کنید و معده را از انواع خوردنی و نوشیدنی انباشته سازیدچرا که در بین راه شما به هیچنوع خوردنی متوسط هم دست‌پیدا نخواهید کرد ، مگر درقهوه‌خانه‌ای که راننده با صاحب آن قرار و مدار گذاشته و شما چشمتان کور باید بابت یک پرس نیمروی ساخته شده با روغن و تخم گندیده کلی پول بپردازید .

از این به بعدش مسافرت‌با اتوبوس باشدیاوسیله شخصی فرق نمی‌کندزیرا مشکل‌مشترک است و عرایض بنده هم‌بیشتر جنبه هشدار دارد .

مثلا شما داریددر یک جاده عمومی طی طریق‌میکنید ،یک دفعه در پشت یک پیچ تندبدون دید، خود را در چند قدمی چند سنگ بزرگ می بینید که شاید راننده یک وسیله نقلیه قبلا پشت چرخ هایش گذاشته که نقص ماشینش را برطرف کند و حرکت هم کرده ولی سنگ ها را برنداشته ،

داری در شب رانندگی میکنی بناگهان می بینی جلوی‌جاده را با سنگ و خاک و موانع بسته‌اند و بدون اینکه علامتی وتابلوی راهنمائی برای این راه‌بندان‌وتعیین مسیر رامفرعی ببینی باید خودت کامپیوتروار و در کمترازیک چشم بهم زدن ماشینت را کنترل کنی .

داری رانندگی میکنی وچراغ ماشین مقابل هم‌دارد چشم‌هات را نوازش می دهد ،دردم می‌بینی سایه‌هائی‌در چندقدمی توست و تا میخواهی به‌خود بیائی در دو سه متری خود چند دوچرخه بدون چراغ‌و فاقد هرنوع وسیله شبرنگ را می‌بینی یا چند گاری واسبرا که مقداری تیرآهن یا چوب‌به صورت افقی بار کرده‌اند .

داری ازکنا رماشین روبرو رد میشوی‌که می‌بینی یکتریلر توی همین حالت از عقب‌رسید و از شانه راست جاده از تو سبقت گرفت .

درخاتمه این مقال‌تایادم نرفته این نکته را هم خدمتتان عرض کنم که‌موقع سبقت‌گرفتن از موتورسیکلت و دوچرخه وتراکتور جماعت حتما ، آیت الکرسی بخوانید که این موجودات نازنین هر لحظه ممکن است بایک مانور به‌چپ چپ ، براست راست که جزء لاینجزای وجود آنهاست کارتان را یکسره کنند .

شوروی ۴ هزار تن دیگر پنبه خرید

★ مجموع خرید پنبه شورویها امسال به ده‌هزارتن‌رسید.

شورویها چهارهزارتن پنبه دیگر به قیمت هر کیلو ۱۸۴ سنت خریداری کردند و بقرار اطلاع هم‌اکنون نیز مذاکراتی بین چندتن از صادرکنندگان و هیات‌نمایندگی‌بازرگانی شوروی در جریان‌است تا مقدار دیگری پنبه مورد معامله قرار گیرد.

یکی از بازرگانان گفت : شورویها امسال‌حدود ده‌هزار تن پنبه از ایران خریداری کرده‌اند و قیمت قبلی حدود هر کیلو ۱۷۵سنت بوده است.

چند کشور دیگر از جمله: آلمان، انگلستان ، رومانی ، مجارستان ، چکسلواکی‌خریدار پنبه‌ایران می‌باشند، این‌بازرگان افزود: قریب یک‌هفته بازارپنبه راکد شد، ولی با فروش اخیر به شوروی‌ها، و دوسه‌کشور دیگر ، بازار پنبه از رونق محسوسی برخوردار گردیده و مجددا قیمت پنبه مختصری ترقی کرده است .

زمینه پنبه درجه یک‌همچنان کم است و قیمت ان حدود کیلوئی ۱۳۰ ریال است . پنبه یک پست کیلوئی ۱۲۵ تا ۱۲۸ ریال و دو پست کیلوئی ۱۲۰ ریال . قیمت وش پنبه‌که‌به هر پوط (۴ر۱۶ کیلو) به ۷۴۰ریال رسیده بود مجددا تنزل کرده و هم‌اکنون هر پوط ۶۸۰ تا ۷۰۰ ریال معامله میشود.

۵۰ تولید کننده انگلیسی

در نمایشگاه وسایل پزشکی شرکت میکند

پنجاه تولید کننده‌انگلیسی وسائل خود را در نمایشگاه بین‌المللی وسائل پزشکی که‌از تاریخ ۳ تا ۷ آذر ماه‌در تهران تشکیل میشود شرکت میکنند . این نمایشگاه با کمک و سرپرستی شورای صادرات وسائل بیمارستانی و وزارت بهداری ورفاه اجتماعی‌بریتانیا برپا گردیده است .

غرفه بریتانیا مساحتی برابر ۹۲۳ متر مربع را اشغال کرده که در آن قسمت اعظم خدمات بیمارستانی وجنبه های‌پزشکی همراه با وسائل‌مختلف تولیدی در مورد بیهوشی و تجزیه و تحلیل های‌بیوشیمی، تحریکات قلبی،ووسائل جراحی‌استاندارد از قبیل وسائل یک بارمصرف و میز های عمل جراحی به نمایش گذاشته شده است .

پیرو آگهی دعوت به جلسه فوق‌العاده مجمع عمومی شرکت سهامی گرین فروهاف ایران (سهامی خاص) مندرج در شماره ۱۵۱۶۶ مورخ ۲۷ر۸ر۲۵۳۵ روزنامه اطلاعات ، دستور جلسه بشرح زیر است :
دستور جلسه :
۱ـ تغییرات در هیئت مدیره
۲ـ تغییرات در نسبت سهام صاحبان سهام
مهندس ایرج بهبهانی ، رئیس هیئت مدیرمو مدیر عامل

قابل توجه چاپخانه‌ها وصحافیها

بمنظور هماهنك نمودن صنایع چاپ‌وصحافی با پیشرفتهای تکنولوژی روز دردوران‌رستاخیز شرکتی تحت عنوان (شرکت بازرگانی لوازم چاپ و صحافی کاپژ) درتهران تاسیس گردیده که اخیرا نمایشگاهی از پدیده های جدید انواع کاغذ صحافی و همچنین لوازم چاپ در خیابان ایرانشهر شمالی پلاك ۲ر۱۷۳ دائر نموده است از علاقمندان تقاضا داردقبل‌از سفارش وخرید از نمونه های موجود دراین شرکت دیدن فرمایند .

حقوق اداری
جلد اول ـ چاپ ششم
شماره ۹۱۵/۱
تالیف
منوچهر طباطبائی مؤتمنی
مراکز فروش
فروشگاه شماره ۱ خیابان غربی دانشگاه (۲ آذر)
فروشگاه شماره ۲ خیابان شاهرضا ایستگاه لاله‌زار
فروشگاه شماره ۳ دیرآباد شمالی خیابان شانزدهم بنگاه انتشارات
ناشر : مؤسسه انتشارات و چاپ دانشگاه تهران

نمایشگاه جهانی عکس

برای اولین بار نمایشگاه جهانی عکس تحت عنوان « راه بهشت » با اهتمام هواپیمائی ملی ایران «هما» درایران برگزار میگردد. دراین نمایشگاه ۴۳۴ عکس از ۱۷۰ عکاس از ۸۶ کشور جهان درمعرض نمایش قرارمیگیرد و ۳۶۷ موزه از ۵۱ کشور دنیا درتهیه آن همکاری داشته اند.
هواپیمائی ملی ایران ازکلیه علاقمندان دعوت میکند تا ازاین نمایشگاه بزرگ واستثنائی دیدن فرمایند. ۳ـ ۱۲ آذر ماه ۲۵۳۵ شاهنشاهی باشگاه دانشگاه تهران ـ درورودی غربی خیابان ۲۱ آذر. ازساعت ۱ تا ۷/۳۰ بعدازظهر

هواپیمائی ملی ایران « هما » درخدمت هنر

هواپیمائی ملی ایران « هما »

تلویزیون

برنامه های تلویزیونی زیر از طرف سازمان رادیوتلویزیون ملی ایران اعلام شده است مسئولیت هرگونه تغییر در ساعات وچگونگی برنامه‌ها با آن سازمان است .

برنامه اول — کانال ۷

چهارشنبه

۱۷ـ۰۰ اخبار
۱۷ـ۱۰ برنامه کودکان
۱۸ـ۲۰ دنیای آب
۱۸ـ۵۰ اخبار ورزشی
۱۹ـ۰۰ مسابقه ۹ : ۳×۳
۱۹ـ۳۰ خانواده
۲۰ـ۰۰ اخبار وتقویم تاریخ
۲۰ـ۴۰ پزشک محلی
۲۱ـ۴۰ برنامه ویژه
۲۲ـ۱۰ موسیقی ایرانی
۲۲ـ۳۰ راه رستاخیز

برنامه نیمروز پنجشنبه

۱۲ـ۰۰ اخبار
۱۲ـ۰۵ دختر استثنائی
۱۲ـ۳۰ ترانه‌های ایرانی
۱۳ـ۱۰ کائن
۱۴ـ۰۰ اخبار
۱۴ـ۳۰ خیابان سه‌سامی
۱۵ـ۲۰ فیلم اموزشی
۱۵ـ۴۰ واریته

برنامه دوم — کانال ۹

چهارشنبه

رنگی

۱۹ـ۰۵ موسیقی واسلاید
۱۹ـ۳۰ برنامه کودک
۲۰ـ۰۵ هنر و هنرمند
۲۰ـ۴۰ اخبار
۲۱ـ۰۵ برنامه‌ای از گروه تحقیق
۲۱ـ۱۵ بعدا اعلام‌خواهد شد.
۲۲ـ۰۰ جشن هنر
در پایان ، خبر و مجله‌خبری

برنامه‌بین‌المللی — کانال ۵

چهارشنبه

۱۴ـ۳۰ فیلم
۱۶ـ۰۵ خلاصه اخبار
۱۶ـ۰۵ ماجراهای گالیور
۱۶ـ۳۰ خیابان سه‌سامی
۱۷ـ۳۰ سه کلهپوک
۱۷ـ۴۵ وایات‌ارپ
۱۸ـ۱۰ خانه کوچک
۱۹ـ۰۵ اخبار
۱۹ـ۳۰ شو دیکوان‌دایک
۱۹ـ۵۵ چشم قبیله
۲۰ـ۴۵ شو واریته ایتالیائی
۲۱ـ۳۵ ریچاردداموند
۲۲ـ۰۰ اخبار
۲۲ـ۲۵ ماود
۲۲ـ۵۵ فیلم سینمائی : «شیر جوان»

هنرومردم

فردا، درجشنواره چه میگذرد؟

★ صحنه‌ای از فیلم طالع نحس

در جریان پنجمین جشنوار جهانی فیلم تهران ، کوشش خواهیم کرد، بخاطر آشنایی بیشتر شما با فیلمسازان و آثاری که از آنها نمایش داده می‌شود ، روز پیش از نمایش شرح کوتاهی از قصه فیلم با ذکرکارگردان در اختیارتان بگذاریم . باشد که این کار شما را در انتخاب‌بهترین‌ها یاری دهد .

فردا (پنجشنبه) در بخش مسابقه این فیلم‌ها را می‌بینید .

به لوس آنجلس خوش آمد

کارگردان : آلن رودولف

● بازگشت « کارول باریر » یک آهنگساز مشهور به شهر زادگاهش و استقبال پرسر و صدایی که از او بعمل می‌آید فرصتی است برای مطالعه روحیه و زندگی شخصیت هایی که در زندگی او بودند .

ارواح محکوم

کارگردان ـ وولورادف

● اسپانیا در سالهای سی از نظر « فانی‌هورن » یک زن انگلیسی که بدنبال ماجرا به این کشورآمده، سرزمین مراسم مذهبی و تعصب‌های شدید دینی است . او سال‌ها پیش با پدر « اره‌ویا » برخورد کرده و گرفتار عشق او شده بود و حالا در جستجوی عشق گذشته در یک هتل قدیمی و کثیف با عشقی جدیدبا نام « لوئیس رومرو » برخورد میکند. چیزی که آندو را به یکدیگر نزدیک کرده اعتیاد هردو به مواد مخدر است که برای هردو سرانجام‌دردناکی دارد .

دربخش جشنواره جشنواره‌ها می‌بینید

طالع نحس (سینما دیاموند)
کارگردان ـ ریچارد دانر(جشنواره سن‌سباستیان)
بازیگران ـ گریگوری‌پک، لی‌رمیک

● آقا و خانم « تورپ » پس ازآنکه پسرشان هنگام زایمان میمیرد ، پسری را به فرزندی می‌پذیرند . وقتی این پسر به سن پنج سالگی میرسد پرستارش خودکشی میکند و کشیش به آقای « تورپ » میگوید که پسر فرزند شیطان‌است .

ابتدا « ریچارد تورپ این‌موضوع را باور نمی‌کند . اما مرگ‌کشیش و سقط جنین و مرگ همسرش ـ درست همانطور که کشیش پیش بینی کرده بود ـ سبب میگردد که اودست‌به تحقیقاتی بزند . ریچارد تورپ که حالا جان خودش در خطر است به همراه یک دوست عکاس به دیدن یک جنگیر میرود . جنگیر به « تورپ » میگوید که باید پسر را بکشد . « تورپ » این پیشنهاد را رد میکند اما وقتی دوست عکاسش هم میمیرد تصمیم میگیرد اینکار را انجام دهد . در لحظه‌ای که «تورپ» قصد دارد پسر را بکشد ، پلیس از راه میرسد و ...

قاضی وقاتل (فرانسه)

کارگردان ـ برتران تاورنیه
بازیگران ـ ژان کودبریالی ، فیلیپ نواره

● در آخرین دهه قرن نوزدهم یک رشته جنایات هولناک در فرانسه‌اتفاق می‌افتد که ظاهرا هیچ ارتباطی به‌هم ندارند یک قاضی باهوش ولی بیرحم بکمک دوستش که یک قاضی ازکار برکنار شده است ، موفق می‌شود پرده از راز این جنایت هولناک بردارد .

واسطه (سینما سینه موند ـ افق شرق)

کارگردان ـ ساتیاجیت‌ری (هند)

● واسطه سرگذشت جوانی است که وقتی موفق نمی‌شود ، کاری پیدا کند ، بعنوان واسطه وارد فعالیت های بازرگانی می‌شود بتدریج کارش به تهیه دختران تلفنی برای مشتریانش میکشد .

جاده (دنیای یک ساحر ـ فدریکو فلینی)
کارگردان ـ فلینی
تهیه کننده ـ کارلوپونتی
بازیگران ـ آنتونی‌کوئین، ریچارد بیهارت، جولیتاماسینا

در برنامه مرور برآثارفلینی‌فیلمساز بزرگ ایتالیایی ، فردا پنجشنبه سینما امپایر فیلم جاده رانشان خواهدداد. این بی تردید یکی از برترین فیلم های فلینی است ، با یک بازی فوق‌العاده درخشان از آنتونی‌کوئین .

جشنواره‌ورامینی‌ها

ازدوم آذرماه بمدت پنج روزجشنواره‌ای به همت‌گروه تئاتر «پیچ» ورامین باهمکاری اداره برنامه های تئاتروزارت فرهنگ‌وهنردرشهرستان‌ورامین برگزار میشود. از کاشان نمایشنامه «کپر» نویسنده و کارگردان حسین صدقو ، ازقم نمایشنامه «گارا»نوشته عزیزنسین بهکارگردانی نعمت الهی ،از ری نمایشنامه« قصه درخت کاغذی» نویسنده و کارگردان حسین وزیری، از ورامین نمایشنامه «کول» نویسنده‌وکارگردان‌عزت‌اله‌قمی ونمایشنامه«قبرستون»نویسنده وکارگران احمد حیدری‌شرکت دارند.

قضاوت هنرمندان تهرانی

باپایان گرفتن نهمین جشن فرهنگ و هنر ،جشنواره های تئاتر که درهمدان ، گرگان ، ساری ویزدباحضور هنرمندان شهرستان های مختلف تشکیل شده بوددست‌اندرکاران تئاتر که برای ارزیابی فعالیت های هنری گروهها وبررسی‌امکانات به‌این مراکزرفته‌بودند بتهران بازگشتند .هما روستا ،جلال ستاری ،علی نصیریان.عزت‌اله انتظامی از اداره‌تئاتر وعباس زاهدی، حسین مختاری ، اسماعیل شنگله ،پرویزظهوری وحسین صدر ازواحد نمایش تلویزیون ملی‌ایران،نمایشنامه های هنرمندان شهرستانی را قضاوت کرده‌اند.

امشب در تلویزیون

ساعت ۱۸٫۲۰ برنامه‌شبکه «دنیای آب»

در این برنامه ضمن توضیح درباره بهداشت قایقهای بادبانی فیلمی از برگزاری مسابقه قایقرانی بنمایش درمی‌آید .

ساعت ۱۹ برنامه شبکه «مسابقه سه‌سه تا، نه تا»

این هفته چهارمین مسابقه مدرسه راهنمائی اثنی عشری از ناحیه ۱۷ بامدرسه راهنمائی شماره یک هدف از ناحیه ۲ آموزش و پرورش برگزار میشود .

ساعت ۲۰٫۴۰ دقیقه برنامه شبکه «پزشک محله»

« هری » که بتازگی‌همسرش را ترک کرده تصمیم می‌گیرد با رقاصه‌ای بنام « جوان » که در کاباره‌ای در لاس‌وگاس کار می‌کند ازدواج کند . اما در هنگام مسافرت درمی‌یابد که « جوان » بیمار است و به بیمارستان مراجعه می‌کند و در آنجا دوست خوددکتر ولبی را می‌بیند و...

ساعت ۲۰ برنامه دوم «هنروهنرمند»

این برنامه مروری برزندگی و آثار « ترنر» نقاش انگلیسی است ... ترنر از پیشروان سبک امپرسیونیزم است و کار های او مملو از رنگهای روغنی و آبرنگ هستند که بیشتر آنها در گالری ملی لندن نگهداری میشوند .

ساعت ۲۲ برنامه دوم «جشن‌هنر»

در این برنامه که مروری به آثار دهمین جشن هنر شیراز است درباره رقص صورتکها ی‌بوتان صحبت خواهد شد .

عموزنجیرباف بروی‌صحنه می‌آید

در آغاز سال تحصیلی،گروه تئاتر مدرسه عالی ادبیات‌وزبان های خارجی زیر نظر معاونت دانشکده وبه سرپرستی یکی‌از دانشجویان سال‌آخراین‌دانشکده تشکیل شد .

این گروه درحال حاضر نمایشنامه عمو زنجیربافنوشته بشردوست را برای اجرا آماده میکند .

«عمو زنجیرباف » داستان لحظاتی‌از زندگی دهدیوانه‌است که‌در تیمارستانی‌گردهم‌آمده‌اند. این نمایشنامه تابحال با چندین اجرای هم‌شکل در انجمن‌ایران آمریکا ، کاخ جوانان و چند شهرستان به صحنه آمده است .

در اجرای جدید که‌درمدرسه عالی ادبیات به صحنه خواهد آمد برای اولین بار ،نقش پنج نفراز دیوانه‌هارابازیگران دختر اجرا خواهند کرد .

دراین نمایشنامه علی اصغر فتح‌الهی دیوانه‌پرفسور،منصور خرامانی دیوانه سرگردان ، فریا هاشمی دیوانه خندمرو ، حسن قبادی دیوانه کاشف ، سیمین محمدبیگی دیوانه‌عاشق، ابوالقاسم فصیحی‌دیوانه دغل، مهدی قنبری دوانه نویسنده، زهرا اعلمانی دوانه بی خبر ، آنی هاوایی دیوانه زنجیری و اعظم ابراهیم به نقش‌قصه‌گو بازی دارند . ناهید نوری ، رسول طهماسبی ، عطا خردمند ومریم عظیمی در به‌اجراآوردن نمایشنامه همکاری میکنند .

کارگردانی «عمو زنجیرباف » براساس یک طراحی جدید کار گروهی کمیته تئاتر مدرسه عالی‌ادبیات بوده وکمیته تئاتر ازهمکاری سیما موسوی زاده وناصر بزرگمهر بهره میبرد.

این یك «آب‌نبات چوبی» با طعم پرتقال نیست ... ... یك فیلم است با طعم زندگی

آغازدومین هفته نمایش در سینماهای

گلدن‌سیتی

شهر تماشا

فیلم مورد تحسین خردسالان‌ـ بزرگسالان و تمام خانواده‌ها وبا شرکت دو کودك هنرمند سفید وسیاه نرمن‌ناکس و مونتوندبل و سك با مزه «شوگربال»

ازفردا صبح

فقط در

سینماکسری

لاندوبوزانکا
درفیلم رنگی
عقده زن نداشتن

باشرکت: لورا انتونلی

تلویزیون رنگی
دنیای رنگی فیلیپس واقعی تراست
PHILIPS

صمیمانه از آقای دکتر دولتخداد جراح برگزیده بیمارستان تهران‌کلینیك که باتلاش‌خود مرا از مرك حتمی نجات داده‌اند سپاسگزاری می نماید .

مهندس حسین حاجی‌رحیم

ازارزانی لیره‌انگلیسی استفاده کنید

بهترین خرید از کاتالوك بزرك زمستانی کیزانگلیس

برای ملاحظه کاتالوک و سفارش کالا به مراکززیر مراجعه فرمائید :

تهران ـ خیابان هدایت شماره ۳۳۶

اصفهان ـ خیابان فردوسی ـ ثریا بوتیک پاپیون

تبریز ـ خیابان شهناز جنوبی مقابل خلیفه‌گری بوتیک پاپیون .

رضائیه ـ تلفن ۳۳۸۹ خانم اشرف‌اسدی .

مشهد ـ تلفن ۳۶۲۴۴ خانم شهناز نواب .

همدان ـ خیابان داریوش ـ آرایشگاه هنگامه .

شیراز ـ خیابان هدایت ـ کوچه نهم ـ پلاك ۹ـ خانم طاهرزاده .

دزفول ـ تلفن ۲۶۵۷ خانم پروین افتخار.

اراك ـ تلفن ۳۲۷۵۴ خانم مریم ضیاء محسنی .

گنبد کاوس ـ خیابان کاخ شرقی ـ کاخ اراخانم زاهدی.

رشت ـ تلفن ۲۷۷۱۲ خانم ناهید ثابت .

اهواز ـ تلفن ۳۰۴۲۹ خانم زیباگل فریدون

خلاصه تجدید آگهی شماره ۹ـ ۳۵٫۸٫۲۶

سررشته‌داری مرکز توپخانه و موشکها ٤ قلم اجناس مشروحه زیر را :

۱ـ لیموخشك ۲ـ نمك‌سائیده ۳ـزردچوبه ٤ـ فلفل سیاه از طریق مناقصه خریداری می نماید پیشنهاد دهندگان می توانند با مراجعه به سررشته‌داری مرکز توپخانه و موشکها ملاحظه نمونه اجناس و دریافت برك شرایط و مشخصات معامله پیشنهاد خودرا طبق مفاد مندرج درشرایط معامله تنظیم و تا ساعت ۱۰ صبح روز ۳۵٫۹٫۱۳ بدفتر پیام ستاد مرکز توپخانه واقع درخیابان دانشگاه تسلیم نمایند .

سررشته‌داری مرکز توپخانه وموشکها

اطلاعیه

LOEWE لوه

کلیه تلویزیونهای رنگی لوه ساخت آلمان علاوه بردارابودن کامپیوتر مخصوص برای تنظیم سکام وپال ، مجهزبه سیستم سکام مخصوص ایران نیزمی باشند.

لوه یك نام مطمئن درصنایع الکترونیکی آلمان غربی .

نمایندگی لوه ابتا آلمان.

جدول ویژه شماره ۱۰۶۲

افقی:

۱ـ وسیله کار ماشین نویس است ـ از ستارگان آسمانی ۲ـ پسوندیست ـ سایبان ـ حرف شرط ـ از برجهای فلکی ۳ـ خونها ـ میوه بهشتی ـ کنده کاری بر چوب ـ مقدار معینی ازدارو ۴ـ از گناهان کبیره ـ اولین کسیکه بخاصیت نیروی بخار پی برد و دیگ بخار را ساخت ۵ـ ماهی در سال رومی ـ مومن التماس انرا دارد ـ بخیه بجامه ـ نزد! ۶ـ قوچ جنگی ـ خوردن ـ دست عرب ـ قهوه ۷ـ کاشف پنیسلین ـ بندگان خدا ـ شانه ۸ـ شکوه از جدائیها دارد ـ از طوایف عرب ـ دیوار بلند و محکم ـ برادر عرب ۹ـ گلیم دراز ـ از انواع بازی با ورق ـ سردار معروف کارتاژ ۱۰ـ برج قدیمی فرانسه ـ دندان ـ به لاغر اندام تیکویند ـ کودن از ان بهره نبرده ۱۱ـ از کنده بر می خیزد ـ مثل و مانند ـ کل و همه ـ جوی خون ۱۲ـ دوشیزه اورلئان که بدست انگلیسیها سوزانده شد ـ ماهی در سال عرب ۱۳ـ کلید موسیقی ـ آخر ـ حیله گر و مکار ـ بشقاب بزرگ ۱۴ـ حرف و سخن ـ تکخال ورق ـ پیامبری ـ به بیمار خدمت میکند! ۱۵ـ ماده ضد بیب ـ وقتی که وزن مخصوص مایعات را کشف کرد در حمام بود!

عمودی:

۱ـ حرارت بالای بدن ـ خدا شناس ـ از موسیقی دانان قرن نوزدهم آلمان ۲ـ دیبا و حریر ـ از موجودات بزرگ جثه دریا ـ حرف شرط ـ در غربت بهتر توان زد! ۳ـ جزیره ای در جنوب ـ جای نشستن برای شکار ـ قلعه ـ عید ملي ویتنامیها ۴ـ قطب مثبت باطری الکتریسته ـ گیاه بیابانی ـ گوشت ترکی. ۵ـ عیب و عار ـ به کسی توجه داشتن ـ گیاه تازه روئیده ۶ـ چین و چروک ها بر پوست ـ میوه‌ایست ـ بلند شدن روز ـ بلی به زبان ایتالیائی ۷ـ واحدي در وزن خارجی ـ میوه‌ایست ـ مادر عرب ۸ـ بندری در آسیا ـ باداماد میانه‌ای ندارد! ۹ـ واحدی در وزن ـ از بت های اعراب زمان جاهلیت ـ از کشورهای شکر خیز! ۱۰ـ رها شده ـ نفسی بر سیگار ـ شبگردی ـ رودی در آلمان ۱۱ـ مرد خدا ـ در مقابل اصرار زیاد پدید آید ـ مخفف.اتش ۱۲ـ شیشه شکم گنده ـ ویران کردن ـ عظمت و شکوه ۱۳ـ ضمیر متصل ـ بینی خارجی ـ در آن غذا سرخ می کنند ـ خانمها بیشتر به تیغ جراح می سپرند! ۱۴ـ فرزند پسر ـ شیره انار ـ یکی از جهات ـ گاهی خون چنین می شود ۱۵ـ زن کولی ـ برای جنگ می کشند ـ از چاشنی های غذا.

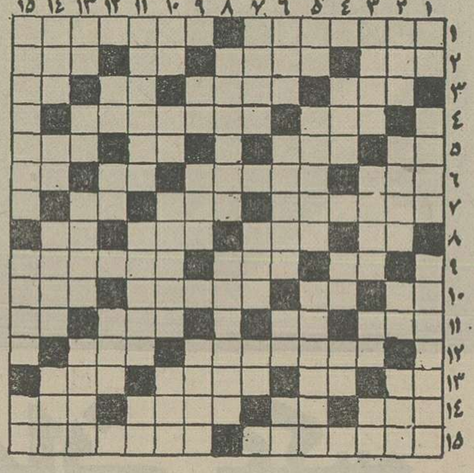

حل جدول ویژه

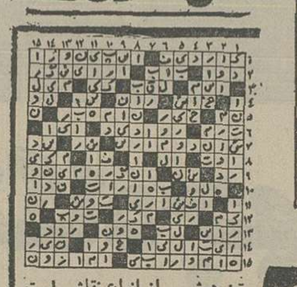

حل جدول عادی

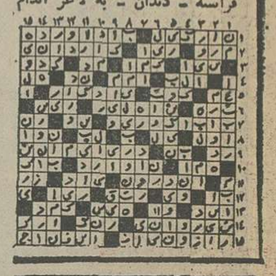

جدول عادی شماره ۹۵۰۱

افقی:

۱ـ ستاره‌یی در آسمان ـ پیر و یکی از مذاهب دین عیسی مسیح است ۲ـ قسمتی از دست ـ پارچه کج بریده شده ـ ضمیر جمع ـ پارچه‌ایست زنانه ۳ـ در جنگ برای جلوگیری از پیشروی دشمن میگذارند ـ ثروتمند ـ مدافع گلر است ـ بچه از بهر روزی می زند ۴ـ تند که باشد توفان میشود ـ از نوشابه های گاز دار بود ۵ـ میان چیزی ـ نوعی کباب است ـ از کشیدنی ها ـ از معروفترین موسیقی دانان آلمانی ۶ـ دستور غذا در رستوران ـ نزد شیاد کسی نمی گذارد ـ همه را شامل میشود ـ لخت و برهنه ۷ـ سر کتاب هم باز میکند ـ چین و چروک بر پوست ـ عددیست ۸ـ حرفی در زبان موسیقی ـ توانائی ـ فلز گلوله ـ نفس بلند ۹ـ اثر چرکی ـ از نواحی مکه ـ زمانی .. قسمتی از خانه بود ۱۰ـ ضمیر مفرد ـ پسوندیست ـ از تقسیمات کشوری ـ گاهی بس میشود ۱۱ـ شهری در استان هفتم ـ شراب فرنگی ـ نقاش بر آن نقش میزند ـ از انواع سیگار وطن ۱۲ـ نوعي سقف پوش است ـ فرمان ۱۳ـ گوشت درون قوطی ـ رود ارام اروپا ـ خاندان پسر نوح را گم کردند ـ لقبی در اروپا ۱۴ـ پارچه‌ایست ـ خانم گاهی می یافد ـ وای از درازش که سر می برد ـ در کنار که باشد نیکوست ۱۵ـ سپاه فاتح پیشه میکند ـ هر کس در آن رفت پشیمان نشد.

عمودی:

۱ـ تکخال ورق ـ وای از سردرگمش ـ از نویسندگان مشهور روسی ۲ـ امور بانکها از ان میگذرد ـ سر به زیر دارد و نافرمانی نمی کند ـ بلی به زبان آلمانی ـ پسوند آلوده ۳ـ در کار عشق سروکله‌اش پیدا می شود ـ برهان ـ از کارخانه های دارو سازی ـ زیر پامانده ۴ـ خالص ـ با آب کباب میشود ـ دست عرب ۵ـ توانائی ـ تیز هوشی ـ از انواع نقاشی است ۶ـ زیر لب می خوانند و افسون میکنند ـ بی نام و نشان! ـ تازه ـ نیم صدای حشره ۷ـ روان ـ ساختمان است و سازنده‌اش ـ به زمین فرو میرود ۸ـ نوعی غذا گوشتی است ـ فاتح معروف مقدونی ۹ـ مادر در لفظ تازی ـ برادر مرگ ـ پشتیبان است ۱۰ـ از غزال خوشتر است ـ نیم صدای سگ ـ اثری از گورکی ـ از حروف دستوری ۱۱ـ اخترتان همیشه چنین باد ـ درویش است ـ تکرار یک حرف ۱۲ـ ویتامینی ا ـ واحدی دروزن ـ ادامه دهنده ۱۳ـ پایان نامه ـ خرس عرب ـ آهنگر معروف ـ خواب است ۱۴ـ بهشت شداد ـ اگر ـ تا کنون ـ پیاله شرابخواری ۱۵ـ خوشبخت ـ کمک و مساعدت ـ لخت و برهنه.

شروع دوره جدید کلاسهای علوم کامپیوتر

چون کلاسهای برنامه‌نویسی کامپیوتر روز ۳۵٫۹٫۶شروع خواهد شد داوطلبان میتوانند جهت ثبت‌نام بمرکز آموزش کامپیوترآتومیشن «کامپیوتری نیك» خیابان پهلوی چهارراه امیراکرم ساختمان کوروش طبقه دوم مراجعه نمایند. تلفن۶۴۹۲۵۸

آگهی حراج

بانك مرکزی ایران تعدادی اثاثه و لوازم مستعمل از قبیل میز و صندلی وقفسه فلزی، ماشین تحریر ، ماشین حساب ولوازم برقی‌وغیره را در محوطه ساختمان شماره ٤١ واقع درشمال میدان بهارستان جنب کلانتری۹از طریق حراج بفروش می رساند . طالبین می توانند از تاریخ ۲۵۳۵٫۹٫۶ همه‌روزه بغیراز ایام تعطیل(ازساعت ۹ الی ١٤) جهت مشاهده لوازم مزبور به محل فوق الذکر مراجعه نمایند .

حراج در روز ۲۵۳۵٫۹٫۱۳ از ساعت ۹ صبح شروع‌خواهد شد .

مخارج حراج و هزینه حمل اشیاء خریداری شده بخارج از محوطه محل حراج بعهده خریدار می‌باشد . وجه کلیه اشیاء خریداری شده نقدا دریافت خواهد شد . خریدار موظف است اشیاء خریداری شده را ظرف مدت ۳ روز از محوطه خارج نماید . در غیر اینصورت بانك هیچگونه مسئولیتی نسبت به حفظ اشیاء فروخته شده نخواهد داشت .

بانك مرکزی ایران

تورهای کریسمس وژانویه 1977

آژانس جهانگردی مهاجری وشرکاء

نام و مدت تور	مسیر تور	تاریخ حرکت	قیمت
آتن ۱۱ روز	آتن	۵ـ۶ـ ۷ دی	۵۲۵۰۰ ریال
لندن ۱٤ روز	لندن	۳ ـ ۱۰ دی	۵۸۵۰۰ ریال
ایفل ۱٤ روز	لندن ـ پاریس	۳ ـ ۱۰ دی	٦٤٤٥۰ ریال
اروپا ۱٤ روز	رم ـ پاریس ـ لندن	٤ـ۵ـ٦ـ۸ـ۹ دی	٦۸۳۰۰ ریال
پارسلون ۱٤ روز	رم ـ پارسلون ـ لندن	۵ـ٦ـ۹ دی	٦۸۳۰۰ ریال
پارادایز ۱٤روز	بانکوك ـ پاتایا ـ سنگاپور هنك‌کنك	۱۰ دی	۷۹۵۰۰ ریال
۳هفته۳شهر ۲۱ روز	لندن ـ پاریس ـ رم	۳ـ۱۰ دی	۸۸٤۰۰ ریال
فوجی‌یاما ۲۱ روز	بانکوك ـ سنگاپور ـ اوزاکا توکیو ـ سئول ـ هنك‌کنك	۱۱ دی	۱۱۹۹۰۰ریال
گلدن‌گیت ۲۱ روز	نیویورك ـ واشنگتن ـ میامی لوس آنجلس ـ لاس وگاس سانفرانسیسکو ـ لندن	۷ دی	۱٤۷۰۰۰ ریال

آژانس جهانگردی مهاجری وشرکاء در ایام هفته همه روزه از ساعت ۸ صبح تا ۸ بعدازظهر جهت فروش بلیط مسافرتهای داخلی وتمام نقاط جهان باز است

برای دریافت برنامه‌کامل تورها به **آژانس جهانگردی مهاجری و شرکاء**

خیابان ویلا شماره ۵ تلفنهای: ۸۲۵۰۵۲-۸۲۴۰۷۴-۸۳۱۰۸۱ مراجعه فرمائید.

35 MJ 10

پینک پنک

سیمای تیمهای ایران در جام پهلوی شناخته شد

شب گذشته مسابقه های انتخابی پینگ‌پنگ جام پهلوی که در دو گروه دختران و پسران در سالن پینگ‌پنگ امجدیه برگزار میگردید ، خاتمه پذیرفت و چهره های تیمهای منتخب تهران شناخته شده‌اند .

این مسابقه ها که در عین حال مسابقه های رده بندی دسته اول تهران نیز بود ،از روز یکشنبه گذشته آغاز شده بود .

در گروه پسران مجید احتشام زاده در میان ۱۱نفر شرکت کننده در این گروه با ۱۰، برد و بدون باخت در رده نخست قرار گرفت .

حمید برادران که در شب اول مغلوب احتشام زاده شد ، دیشب در مصاف با هوشنگ جولی نیز تن به شکست داد، اما علیرغم این شکست ، با ۸ برد و ۲ باخت در مکان دوم جای گرفت .

فرخ سنجری با ٦ برد و ٤ باخت ، هوشنگ جولی با ٦ برد و ٤ باخت ، عباس جعفری با ٦ برد و ٤ باخت ، سیف‌الدین غیاثی با ٥ برد و ٥ باخت ، محمد حمزه‌پور با ٥ برد و ٥ باخت و معراج جوادیان با ٤ برد و ٦ باخت، درده های سوم تا هشتم‌قرار گرفتند و برای تیمهای منتخب «الف» و «ب» تهران برگزیده شده‌اند .

نکته‌قابل ذکر در این میان، اینکه معراج علیزاده بازیکن با سابقه پینگ‌پنگ کشور که در تبریز بسر می‌برد ، نتوانست خود را برای شرکت دراین مسابقه ها به تهران برساند . درحالیکه‌اگر در این مسابقه‌ها شرکت می نمود ، میتوانست جزو انتخاب شدگان باشد .

در ضمن عباس جعفری که بتازگی از دسته دوم به دسته اول راه یافته ، درمیان ۱۱ پینگ‌پنگ‌باز این دسته باتلاش چشمگیر و قابل ستایش‌خود، پنجم شد . ضمن اینکه جعفری از لحاظ تعداد بازیهای بردو باخت با سنجری و جولی‌دو چهره آشنای پینگ‌پنگ کشور، مساوی بود .

در گروه دختران کارمن گالستیان‌با وجود حضور ۱۸ بازیکن در این گروه ، باز هم سایه برتری خود را برخ حریفانش کشاند و با ۱۵ برد و بدون باخت اول شد .

رضوان‌علائی که درمسابقه های قهرمانی باشگاههای تهران که چندی پیش برگزار گردید، ممغلوب گالستیان‌شده بود ، اینبار هم در مقابل این حریف با حساب ۰ـ۲ تن به شکست داد و با ۱٤ برد ویک باخت در جای دوم قرارگرفت.

سیمین انفرادی با ۱۳ برد و ۲ باخت ، نیلوفر مهاجری با ۱۲ بردو۳ باخت،لاله‌دارائی با ۱۱ برد و ٤باخت و هاله دارائی با ۹ برد و ٦ باخت ، در مکان های سوم‌تاششم‌جای گرفتند و شانس حضور در تیم های منتخب تهران را یافتند .

بدین ترتیب چهره های۳تیم ایرانی‌که در مسابقه های بین ـ المللی جام پهلوی‌که با حضور پینگ‌پنگ بازان کشور های عراق ـ مصر ـ هند وپاکستان از روزیکشنبه۷آذر در مجموعه ورزشی اریامهر آغاز میگردد، شناخته‌شدواز طرف فدراسیون پینگ‌پنگ کشور بدین شرح اعلام شد .

تیم « الف » تهران
● دختران : کارمن‌گالستیان‌ـ رضوان علائی‌ـسیمین انفرادی
● پسران:مجید احتشام‌زاده‌ـ حمید برادران ـ فرخ سنجری‌ـ

تیم « ب » تهران
● دختران : نیلوفر مهاجری‌ـ لاله دارائی ـ هاله دارائی .
● پسران : عباس جعفری ـ سیف‌الدین غیاثی‌ـمحمدحمزه‌پور‌ـ معراج جوادیان .

تیم منتخب شهرستانها
● دختران : مهناز ابراهیمی (زاهدان)فریباقوامزاده‌و مریم خمسی (مشهد) .
● پسران : منوچهر اسلامی وناصر نیک‌اختر (مازندران)ـ خلیل عقلمند و پرویز فقیهی (تبریز)

●در ضمن‌فدراسیون پینگ‌پنگ مصر دیشب اطلاع‌دادکه‌بازیکنان تیم ملی پینگ‌پنگ مصر بعد از ظهر روز جمعه (پس‌فردا) با هواپیما وارد تهران می‌شوند ، در حالیکه کشور های عراق‌ـ هند و پاکستان هنوز از تاریخ ورود ورزشکارانشان به‌تهران اطلاع ندادند .

● کارمن‌گالوستیان یکباردیگر حکومت خود را در صحنه پیکار های دختران ثابت کرد .

مجید احتشام زاده در جدالهای پسران بالاتر از همه ایستاد

والیبال جام پاسارگاد ـ هفته‌ششم

اصفهان و مشهد: در التهاب دو نبرد بزرگ

اصفهان : ذوب آهن‌ـ پرسپولیس مشهد : راه‌آهن‌ـ دخانیات

امروز جام پاسارگاد دو میدان داغ و پرجوش و خروش در صحنه جدال های هفته ششم دارد . پرسپولیس با عنوان پیشتاز به اصفهان رفته است تا باتیمی که در پایتخت دخانیات را مقهور کرده مصاف کند ، ضمن اینکه از سوی دیگر دخانیات‌در مشهد با یک شهرستانی سرسخت چون راه آهن پیکار دارد .

ذوب آهن که ضمن پیروزی بر دخانیات ، حالا از شمار تیم های بی‌شکست جدول است ، در این فصل داعیه‌ای تازه برای‌چنگ انداختن به مکان های بالاازخود نشان داده و میخواهد حرفهائی برای بیشتر گفتن‌در صحنه جام داشته باشد . ضمن اینکه ازاین سو «پرسپولیس» از آغاز فصل با اندیشه فتح جام کمر همت‌بسته است و پنج پیروزی در ٥ دیدار حاصل کارش بوده است .

نبرد اینان بی‌تردید دلپذیر و جلب کننده خواهد بود و نگاهی به قدرت تیمی‌و موجودیت مهره ها این مسئله را بدیدار میسازد .

آخرین مصاف ایندوحریف در گیرودار بازی‌های جام ستاره ها بود که پرسپولیس در اصفهان‌با حساب ۱ـ۳ از ذوب آهن برد.

در مشهد ، راه‌آهن همیشه اوقات برای میهمانان خطرناکو دلهره‌آور بوده است امروزبه مصاف حریفی میرود که زخم یک شکست سخت‌را به تن دارد و میخواهد برای سربلند ماندن‌بیش از این چیزی از دست ندهد .

دخانیات در جدول بازی ها تاکنون پس از پرسپولیس پر امتیاز ترین‌تیم پایتخت نشین‌است، که۹ امتیازش حاصل ٤پیروزی‌و یک باخت است .

پرسپولیس اگراز میدان امروز ازمصاف برابر ذوب آهن‌پیروز بیرون آید ، گامی بزرگ درصدر برداشته است . با حساب اینکه پرسپولیسی هاهفته آینده بایستی بادخانیات تهران پیکار کنند . که شکست ذوب آهن سخت برای آنها روحیه ساز خواهد بود .

در حالیکه ذوب آهن اگر امروز پرسپولیس را ببرد . با آن‌پیروزی بزرگ بر دخانیات‌دیگر باید سایه‌ای از یک نیمه قهرمان فصل را در سیمایش خواند .

گذشته از دوبازی مشهد و اصفهان ، یک مسابقه دیگراز هفته ششم باقی است که ساعت ۵ره بعد از ظهر در خرمشهربین ملوان و تاج برپا میگردد .

پرسپولیس پیشتاز جام ، امروز برای جدالی حساس به میدان‌دیدار ذوب آهن میرود تافاتح دخانیات رادر خانه‌اش ملاقات کند.

برنامه بازی‌های امروز

چهارشنبه ۳ آذر
●ذوب‌آهن اصفهان‌ـپرسپولیس تهران (۵ره‌بعداز ظهر‌ـ اصفهان)
●راه‌آهن مشهد ـدخانیات‌تهران (۵ره بعداز ظهر ـ مشهد) ●
ملوان خرمشهر ـ تاج تهران (۵ره بعداز ظهر ـ خرمشهر).

دوومیدانی: دیدارهای تشویقی

دوومیدانی

یک دوره مسابقات‌تشویقی ازطرف کانون دوندگان‌تهران درمسیراوین‌بمرحله‌انجام‌درآمد. دراین مسابقه ها که گروهی ازدوندگان‌باشگاهها‌ودستجات آزاد درآن شرکت داشتند ، این نتایج کلی بدست آمد.

۱۰۰متر نوجوانان: ۱ـشهریار نژند ۲ـ حمید حبیبی ۳ـ حسین محمد زاده .

۱۰۰مترنوجوانان ۱ـ شهریار فرهادی ۲ خسرو زندی‌فر۳ـ حمیدفائدیان .

۱۵۰۰ متر جوانان: ۱ـفاضل فرهادی ۲ـ روح‌الله‌گلستانی جم ۳ـ حمیدفائدیان.

۵ر۳ کیلومتر : ۱ـ وحیدمهر آزما ۲ـ ابراهیم‌فیروز ۳ـ روح‌الله‌گلستانی جم.

۷ـ کیلومتر : ۱ـ محرمعلی یافتیان ۲ـ ناصر مقدسی ۳ـ فریبرزلیو ارجانی.

● درشهرری یک مسابقه دو صحرانوردی بانام«جام‌خانمی» برگزارگردیدکه محرمعلی‌یافتیان عنوان‌نخست آنرا بدست‌آورد و پس از او بهرام‌نساج‌وداود مقامی عنوانهای دوم وسوم‌را مال خود کردند.

نفر اول این مسابقه ها در یازدهمین دوره مسابقه های جهانی شطرنج جوانان‌که دیماه امسال با شرکت شطرنجبازان بیش از۴۰ کشور جهان در هلند برگزار می‌گردد، بعنوان نماینده ایران حضور خواهند یافت .

فوتبال جام بین قاره‌ای

«کروزیرو» درمونیخ ۰ـ۲ باخت

بایرها دیشب خودرا برای فتح جام فوتبال بین قاره‌ای‌یک قدم جلوتر از « کروزیرو » قرار دادند،توپچیهای بایرمونیخ‌جدال رفت برابر تیم برزیلی قهرمان باشگاههای آمریکای جنوبی را در استادیوم شهر مونیخ آلمان غربی، ۰ـ۲بردند: ولی کار بزرگ آنهادربرزیل است‌که میبایست در جهنم‌خانه حریف آنچه درمونیخ بدست آورده‌اند ، حفظ کنند.

برای‌مسابقه بایرمونیخ‌ـکروزیرو فقط قریب ۲۰۰۰۰ تماشاگر به استادیوم مونیخ آمده بودند و آلمان ها رغبتی چندان برای تماشای این پیکار از خود نشان ندادند.

نکته جالب اینکه بایرمونیخ پیروزی‌این چنین برابر حریف را طول دقایق آخر بدست آوردکه درگیرودار دقایق تقریبا نزدیک‌به آخر۲بار تور دروازه کروزیرو لرزید.

گل اول را « گردمولر» گلزن قهار آلمانی برای تیمش زد و بدنبال او «کاپلمان» گل دوم را هم بثمر رساند.

گردمولر گل اول بایرمونیخ را به «کروزیرو» زد.

ایتالیا‌ـشیلی: آشوب تازه؟!

مسئله دیدار تیم های تنیس ایتالیاو شیلی در فینال مسابقات جام دیویس قهرمانی جهان هم گوئی میرود تا شکل یک ماجرای پرگیرودار را بخود بگیرد .

بعداز اینکه فدراسیون تنیس ایتالیا اعلام داشت برای پیکار با شیلی به سانتیاگو پایتخت کشور حریف خواهد رفت ، چئند روز بعد کمیته المپیک ایتالیا عنوان کرد بهتر است این مسابقه در یک کشور دیگر برگزار شود .

دلیل این تغییر عقیده ایتالیائی ها طبق آنچه عنوان شده فشاری است که نمایندگان دست چپی‌این کشور به دولت وارد آورده‌اند تا تیم ایتالیا به شیلی فرستاده نشود .

در مرحله نیمه نهائی بازیها ، شوروی از مسابقه با شیلی سر باز زد و شیلی بدون بازی به فینال رسید و فینالیست دیگرجام دیویس : ایتالیاست که در نیمه نهائی استرالیا را مغلوب کرد .

«شیلی» بخاطررژیم حکومتی‌اش مورد مخالفت برخی کشورهاست که در این میان شوروی سر ـ سخت‌ترازهمه می‌باشد. وبهرحال فشار دست‌چپی هادر ایتالیا سبب گردیده، مسئله دیدار ایتالیا ـ شیلی شکلی تازه بخود بگیرد و تحت این شرایط قرار است : دولت های ایتالیا و شیلی برای تعیین محل بازی تصمیم بگیرند. باید دید عاقبت کار به‌کجا خواهد کشید!

والیبال قهرمانی آسیا

کره‌شمالی: میهمان نمک نشناس!

از دیشب مسابقات والیبال قهرمانی آسیا در جناح زنان هم در هنگ‌کنگ آغاز گرفت ، اما با کیفیتی فقیرتر از جدال های مردان . چرا که دراین بازیها یک‌نیم‌هم‌کمتر ازمسابقات مردان حاضرند و پیکارها با سه تیم دنبال میگردد که عبارتند از چین ـ کره شمالی و هنگ‌کنگ در شب اول بازیها کره شمالی در حق میزبان نمک نشناسی بسیار کرد و هنگ‌کنگ را گذشته از اینکه در سه‌گیم‌برد ،طول سه گیم بازی حتی یک امتیاز هم به حریف نداد و ۰ـ۱۵، ۰ـ۱۵، ۰ـ۱۵ کار را تمام‌کرد! و حداقل حق میهمانی‌را بجای نیاورد .

دیدار بعدی را هنگ‌کنگ با چین برگزار می‌کنند که‌باخت در این مسابقه مدال برنزرا به هنگ‌کنگ می‌دهند و فینال کره شمالی ـ چین تنها نقطه روشن بازیهاست .

درخشش روسها در توکیو

نلی‌کیم‌ستاره‌ژیمناستیک‌شوروی

ژیمناستیک

تورنمنت‌بین‌المللی‌ژیمناستیک توکیو در دو صحنه جدال های مردان و زنان باپیروزی جالب روسها به آخر رسید .

در دیدار های‌مردان که در شش اسباب برگزار شده « ولادیمیر تیخوف» ازشوروی سه عنوان نخست بدست آورد در حالیکه ژاپن دو اولی و مجارستان یک مقام نخست کسب کردند .

در رقابتهای زنان حکومت مطلق از آن ژیمناستهای شوروی بود که در حرکات چهار اسباب انجام شده‌بالاتر از همه ایستادند . و دراین میان « نلی‌کیم » ستاره‌آشنای شوروی چهره‌ای پرفروغ بود که در دو اسباب چوب موازنه و حرکات زمینی‌اول شد . نلی‌کیم در حرکات زمینی ۹ر۸ امتیاز گرفت ولی نتوانست به مرز « ۱۰»برسد « النا گایدووا » در پرش خرک با ۹ر۷۵ امتیازشوروی را صاحب یک مقام قهرمانی دیگر کرد و در « پارالل » ، « اسوتلان گروزدووا » با ۹ر۷۰ پیروزی دیگرشوروی را سبب شد . نلی‌کیم دراین دو اسباب شرکت نداشت .

روزنامه ندای ناسیونالیست

روز های چهارشنبه بامطالب تحلیلی منتشر میشود

کشتی: جام آریامهر

کشتی

روز یکشنبه آینده ۷ آذر کشتی گیران ایرانی که در جام بین‌المللی کشتی آریامهر حضور می‌یابند، از طرف فدراسیون کشتی معرفی می شوند، این تصمیم را فدراسیون کشتی‌کشور در پی جلسه‌ای که دیروزداشت اطلاع داد.

مسابقات امسال جام آریامهر باآمدن میهمانانی تازه چون امریکا و ترکیه داغی دلپذیر را انتظار می کشد.

شطرنج قهرمانی جوانان کشور

پیکار اندیشه‌ها در صحنه «قهرمانی ایران»

از بعداز ظهر دیروز مسابقه های شطرنج قهرمانی جوانان کشور، در خانه شطرنج تهران آغاز شد .

در جریان دیدار های دوراول این مسابقه ها، که ۱۲ شطرنجباز جوان در آن حضور دارند ، مجید بدیعی از تهران وساسان ربیعی از فارس در پرهیجان ترین وگیراترین جدال روز ،به‌نتیجه مساوی رسیدند.

در دیدار دیگر فرخ‌آزاد حرف چهرمخوب شطرنج‌جوانان ایران توانست درمصاف باجعفر شعبانی به‌پیروزی دست یابد .

پیکار مهرزاد نورمحمود ـ امیرحسین نریمانی پس از قریب ٤ ساعت ناتمام ماند و قرارشد این دیدار امروز دنبال شود .

در دیگر دیدار های دور اول عباس خاکپور از تهران برسعید قطاع از خوزستان پیروز شد ، علی ذبیحی از تهران فتح‌الله‌ارشد بختیاری را شکست داد و حسین بی‌رغبت از گیلان بامنصور بیغمیان از اصفهان مساوی کرد .

بدین ترتیب در پایان دوراول فرخ‌آزادحرف «مدعی مقام‌قهرمانی» بهمراه عباس‌خاکپور و علی‌ذبیحی درصدر جدول قرار گرفت ، ضمن اینکه مجید بدیعی ، مدعی دیگر مکان نخستین ، بهمراه ساسان ربیعی ، حسین بی‌رغبت ومنصور بیغمیان در رده‌دوم‌قرار دارند.

امروز پیکارهای دو مین‌دوربازی ها برگزار می‌شود که جدال‌مجید بدیعی و فتح‌الله ارشد بختیاری از حساسیت فراوانی برخوردار است .و اگر بدیعی میخواهد از فرخ‌آزاد حرف فاصله نگیرد و برای دست‌یافتن به‌عنوان‌نخستین اورا تهدید کند، باید از مصاف با بختیاری پیروز بیرون آید .

پیکار مهرزاد نورمحمود با عباس خاکپور نیز از دیگر دیدار های گرم دور دوم می‌باشد .

امیر حسین نریمانی ـ علی ذبیحی ، ساسان ربیعی ـمنصور بیغمیان ، فرخ آزادحرف ـسعید قطاع و حسین بی‌رغبت ـجعفر شعبانی دیگر دیدار های دوردوم را برگزار می‌نمایند .

در تمرین دیروز : تیم ملی، ٥ بازیکن غایب بودند

روز گذشته بازیکنان‌دعوت شده برای تیم ملی فوتبال ، در امجدیه تمرین‌سبکی‌داشتند.

غایبین تمرین دیروز بیژن ذوالفقارنسب بعلت آسیب پایش ، ناصر حجازی(شهباز)، محمد صادقی ، ایرج‌دانائی‌فرد و حبیب شریفی (پاس) بودند.

در تمرین دیروز بچه های تیم ملی بیشتر روی شوت‌زنی تمرین داشتند که قبل از آن هم نرمش آرام و سبکی انجام دادند .

مینو اشتیاق

مسافر امریکا

« مینو اشتیاق » بازیکن آشنا ویارخوب والیبال‌دختران ایران ، این روزها درگیرودار بستن بار سفرست . «اشتیاق» که برای‌ادامه‌تحصیل و اقامت راهی آمریکاست . معلوم‌نیست چند سالی و تا چه زمانی از اینجا دور خواهد بود .

او که لیسانسی ازدانشگاه تهران نیز در دست دارد ، یک بازیگر خوب از هرجهت برای والیبال دختران بوده است که در شمار بهترین‌ها میباشد .

فدراسیون والیبال برای اشتیاق یک مجلس دوستانه خداحافظی ترتیب داده است تا مینو آخرین دیدار پیش‌از سفر را با دوستانش درمحفلی صمیمانه داشته باشد . این برنامه کوچک خداحافظی برای اشتیاق فردا شب در باشگاه شهربانی برپا میگردد.

استادیوم سرپوشیده برای فوتبال

نخستین استادیوم سرپوشیده «فوتبال» درشوروی ، بتازگی کارساختمانی‌اش به‌آخر رسیده است وتا چندی دیگر مورد استفاده قرار خواهد گرفت .

این استادیوم‌درشهر «لنینگراد» قرار دارد و زمینی با چمن مصنوعی دارد، که گنجایش جایگاههای آن نیز ۵۰۰۰ تماشاگر میباشد. زمین ازجهت اندازه شکلی قانونی دارد و نکته جالب توجه اینکه‌باتغییراتی میتوان ازآن برای بازی های تنیس، والیبال و بسکتبال سود برد. که البته بهمان‌صورت «زمین چمن» ، گذشته ازفوتبال، برگزاری دیدارهای رگبی و هوکی هم درآن میسر است .

تاریخ معین افتتاح این استادیوم جهت انجام مسابقه در آن اعلام نشده است،ولی بهر تقدیر کار آماده شدن آن خاتمه یافته واحتمالا بزودی «مسابقات» درآن برپا خواهد شد .

اعلامیه شماره ۲

نمایشگاه کتاب اتحادیه ناشران

نظر باستقبال بیسابقه اهالی محترم پایتخت‌و همچنین داشتن فرصت برای هموطنان شهرستانی که قصد آمدن بتهران و علاقمند بدیدن نمایشگاه و استفاده از مزایای آن بودند نمایشگاه و غرفه‌های فروش کتاب بمدت ۱۰ روز تمدید شد.

دعوت‌نامه برای
اعضای اتاق بازرگانی و صنایع‌ایران‌وآلمان در تهران .

در تاریخ ۲۵ آذر سال جاری ساعت ۹ صبح درکلوپ ایران و آلمان به‌نشانی خیابان پهلوی‌ـ مقابل هتل‌هیلتون مجمع عمومی عادی این اتاق تشکیل میشود.

دستور جلسه
۱ـ خیرمقدم توسط رئیس هیئت مدیره
۲ـ استماع گزارش هیئت رئیسه و مدیرعامل و همچنین مدیر مالی وحسابرسی .
۳ـ اخذ رای
٤ـ انتخاب دونفر حسابرس و علی‌البدل آنها.
۵ـ تعیین مقدار حق عضویت برای سال ۱۹۷۷ (هیئت مدیره مقدار ۳۰۰۰۰ ریال کنونی را برای سال آینده نیز پیشنهاد می‌نماید.

اصلاح آگهی مجمع عمومی سالیانه
پارسیلون (شرکت سهامی عام)
بدینوسیله روز مجمع‌عمومی سالیانه پارسیلون که اشتباها چهارشنبه شانزدهم آذرماه ۲۵۳۵به روز سه‌شنبه شانزدهم آذرماه ۲۵۳۵ اصلاح میگردد

● هرگز هیچ حادثه و رویدادی درسراسرایران وجهان از نظر تیز بین خبرنگاران ـ اطلاعات‌هفتگی ـ دورنمی ماند ..
● اطلاعات هفتگی از چندی پیش‌به مطالب علمی خودافزوده است وخبرنگاران‌ماازرویدادهای علمی جهان گزارشهای جالبی همه هفته تهیه و ارسال می دارند ...
●ماسعی می کنیم‌مجله‌ای منتشر کنیم که سوای سایرین باشد لطفا وقتی اطلاعات هفتگی را ورق می زنید توجه‌کنید که‌قابل مقایسه با سایر نشریات نیست
ازاین هفته‌اطلاعات‌هفتگی‌راروزانتشار تانایاب نشده‌ابتیاع فرمائید

تلفن‌های سرویس حوادث روزنامه اطلاعات: ۳۲۸۲۱۰-۳۲۸۲۲۳-۳۲۸۲۵۶-۳۲۸۳۲۷-۳۲۸۶۲۹و۳۱۱۲۱۲

مواد مخدر: ۵۰ نفر در تهران دستگیر شدند

یک فروشنده مواد مخدر ، که بسته‌های هروئین را با چسب اسکاچ بین رانهایش مخفی کرده بود بدام افتاد. دیروز ماموران کلانتری ۱۵ تهران ضمن گشت به رفتار جوانی بنام «آزاد» ظنین شدند و درحالیکه او را زیر نظر گرفته بودند ، هنگام فروش یک بسته هروئین دستگیرش کردند . حین بازرسی بدنی ازاین‌فروشنده که به «آندیس»معروف‌است،معلوم شد بسته‌های هروئین را که قصد داشت‌دراختیار مشتریان خود بگذارد با اسکاچ به‌آلت تناسلی خود چسبانده‌وبا روکش‌نایلونی آنها را غیر قابل رویت کرده است .

ماموران بسته‌های مکشوفه را همراه «آندیس» جهت رسیدگی به دادسرای تهران فرستادند.

همچنین مردی بنام «حسین چادر دوزها» ، مشهور به«حسین‌کفاش» که در خیابان مقتدری به توزیع موادمخدر می پرداخت با۹۶ گرم تریاک در مغازه خوددستگیر شد.

ماموران تجسس‌کلانتری‌تهران‌نو از اسماعیل جمشیدی ۱۷۲ گرم سوخته، ٤٤ گرم شیره و ۱۳گرم تریاک و ۲ دستگاه وافورکشف کردند .

ماموران پس‌ازجستجو درخانه مذکور از پسر اسماعیل به نام حسین نیز مقداری حشیش بدست آوردند .

٤۸ نفر دستگیر شدند

اداره مبارزه با مواد مخدر شهربانی گزارش داد که با تلاش افسران و ماموران آن اداره در ۲٤ ساعت گذشته ، ٤۸فروشنده، مصرف کننده و دایر کننده‌بساط مواد مخدر که بیشتر آنها جوان و از طبقات‌مختلف‌اجتماع‌هستند، در تهران دستگیروتحویل مقامات قضایی شدند .

۱ـ منزل «پرویز سبیل» واقع‌در پاساژ تهرانچی که به مرکز قمار و هروئین‌کشی اختصاص یافته بود، توسط ماموران مورد بازرسی قرار گرفت و در نتیجه دایر کننده بساط وتمام مشتریان او به اسامی پرویز قره‌باغی،سید علی پیغمبری ، حسن فرزانه ، منصور عابدی ، شهرام امامی ، اصغر بابائی و پرویز جعفری با ادوات و وسائل‌هروئین‌کشی و مقداری هروئین دستگیر شدند.

۲ـ رمضان طاهری معروف به «رمضان‌بزی» باتفاق همسرش‌بانو «اولی» اسکندری‌و پسرش‌اسماعیل طاهری باتهام دایر کردن بساط شیره‌کشی با مقدار ۲٤۰ گرم سوخته تریاک ووسائل استعمال تریاک و هروئین در سرآسیاب دولاب، خیابان شیوا کوچه کاویانی بدام افتادند .

۳ـ عطاء اله معارف به اتهام مصرف و استعمال تریاک وشیره با ۱۳۳ گرم تریاک و شیره در چهارراه انبارگندم‌و همچنین‌جوان ۱۹ ساله‌ای به نام علیرضا مافی به‌اتفاق نوجوان ۱۵ ساله‌ای بنام حسن عبدلی با ٤٤ بسته هروئین در مسافرخانه آریا واقع در میدان راه‌آهن بازداشت‌شدند.

٤ـ امیرعلی یاری ۱۹ ساله ، مستخدم شرکت ایران ژنراتور ، ساکن هاشمی کوچه سرعتی ، شماره ۲۷ با مقداری هروئین ، و نیز احمد آخوندی معروف به احمد سرباز ساکن خواجه نظام‌الملک، کوچه حسین‌آباد شماره ۲۱ با ۹ گرم هروئین دستگیر شدند .

۵ـ ابو الفضل نیکو بخت۲۰ساله، ساکن خیابان جمشیدکوچه‌پناهی، رضا داوربیگی ساکن جوادیه ، ده‌متری دوم شماره ٤۱وشاهپور رمضانی ٤۷۲۷ مجهول‌المکان ، محمدحسین‌زاده در قوام‌دفتر ، مسعودحسین‌پور ۳۲ ساله ساکن سپه، کوچه مسجد مجد ، علی حسابی ۲٦ ساله لوکس فروش بازار کویتی‌ها ، محمدابراهیمی ۲۹ ساله ساکن نارمک ایستگاه چهارم خیابان دردشت کوچه دیبا شماره ٦۷، علی غلامعلی ۲۲ساله خیابان شوش۸ متری ثریا،کوچه شیخی شماره ۱۲٤ ، رحمان اروجیان ۲٤ساله‌در خیابان‌غفاری کوچه زیرطاقی ، مهرداد قرائی ۲٤ ساله ساکن جاده قدیم‌شمیران کوچه درفشان شماره ۱۲، حسین جنگلی ۳۰ ساله ساکن کرمانشاه کوچه سه‌دی ، حسن شریفی ۲۸ ساله ساکن سلسبیل ، کوچه محمدی ، داود مشیری ۲۲ ساله، هریک با مقداری‌هروئین‌و همچنین بانو قمرپورنمر باتهام دایر کردن بساط تریاک کشی همراه شهباز سلیمانی با مقداری‌تریاک‌و سوخته و یکعدد وافور بدام افتادند . همزمان با دستگیری‌افرادیاد شده گروهی نیز بشرح زیر به جرم بهره‌گیری از انواع مواد مخدر دستگیر شدند :

محمود بدلی ۲۲ساله، هروئین. محمد طباطبائی ، تریاک . حاج محمد بهنادیان، هروئین . محمد جعفری، هروئین . محمدحسین ، هروئین. فخری‌نژادی، هروئین . عزیز مرادی ، احمد موسوی و علی مرادی ، مقداری هروئین . محمد بختیاری ، نادر محمدی ، حشیش . محمد پورگلنار ،حسین مرادی و محمدمحمدی،هروئین . انورمرام ، حشیش . ناصرآزاده، احمدتقی‌پور ، عزیز زارع سهیلی، اسماعیل دهدار و حبیب سلیمی‌با مقداری هروئین پس از دستگیری با پرونده‌های تنظیمی به دادرسی نیروهای مسلح شاهنشاهی و دادگستری اعزام شدند .

ابو الفضل نوبخت

علی غلامعلی

فخری مرادی

قمر پورمهر

عطاء اله معارف

محمد بهنادیان

محمود بدلی

علی مرادی

کمبود اکسیژن در اتومبیل ۲ نفر را کشت

★ یکی از کشته شدگان دانشجوی علوم انسانی قزوین بود

قزوین (خبرنگار اطلاعات) : سه تن از کارکنان یک کارگاه رنگرزی که درون یک‌اتومبیل‌تازه رنگ شده خوابیده بودند براثر استنشاق گاز حاصل از تیزوگاز حاصل از بخاری اتومبیل دچار خفگی شدند . ناصر جباری ـ عباس ملاقربانی و محمد نقلی که بشدت دچار خفگی شده بودند به بیمارستان بوعلی‌سینای قزوین انتقال یافتند ولی ناصرجباری‌و عباس‌ملاقربانی بعلت خفگی جانسپردند . حال محمد نقلی نیز وخیم گزارش‌شده است. ناصر جباری دانشجوی سال دوم رشته علوم انسانی دانشسرای راهنمائی قزوین بود.

علت مرگ زن وشوهر جوان درآتش معلوم شد :
یک اشتباه زن وشوهر را به آتش کشید!

جریان خودسوزی زن وشوهر جوانی که چند شب‌قبل‌در خیابان قزوین با پاشیدن نفت روی لباسشان خود را آتش زده ودر بیمارستان جانسپردند روشن شد.

شب حادثه حسین‌مشهدی‌تفرشی (۲٤ ساله) باتفاق همسرش‌اشرف سید مرتضایی (۱۸ ساله)هنگامیکه از خانه یکی از آشنایان بمنزل خود بازمیگشتند ، در خیابان با مزاحمت دو جوان‌روبرو شدند. حسین از متلکپرانی مزاحمان سخت عصبانی شد و قصد داشت با آنان به نزاع بپردازد ولی همسرش بهر ترتیبی بود مانع‌شد. شوهر همچنان عصبانی بود زیرا زنش مانع اقدام او علیه‌مزاحمان خیابانی شده بود . او ازشدت ناراحتی روی خود نفت ریخت تا خودسوزی کند ، اشرف و مادر حسین او را از اینکار باز داشتند ولی حسین با همان‌لباس های آغشته به نفت از خانه خارج شد. چون بازگشت شوهر مدتی طول کشید، زن جوان به گمان اینکه شوهرش در خارج ازخانه تصمیم خود را عملی کرده، خود را به آتش کشید . در این لحظه حسین بخانه بازگشت و وقتی همسرش را در آن حال دید،خود را به او رسانید اما چون لباس های وی نیز نفتی بود،بلافاصله آتش به او سرایت کرد و زن‌و مرد جوان درمیان شعله‌های‌آتش سوختند .

گرگ یک چشم ۳ نفر را مجروح کرد

قره ضیاء الدین ـ خبرنگار اطلاعات :

سحرگاه دیروز یک گرگ‌گرسنه که یک چشم داشت به روستای عبدالعلی کندی از توابع ماکو حمله کرد و سه نفر از اهالی‌این قریه را مجروح ساخت . اهالی با چوب و چماق بمقابله با گرگ پرداختند و پس از چند ساعت موفق به‌از پای درآوردن گرگ شدند . حسن، محمد و میکائیل سه‌نفری هستند که براثر حمله گرگ یک چشم مجروح و برای پیشگیری از بیماری‌هاری به درمانگاه جمعیت شیروخورشید سرخ قره ضیاء الدین منتقل شدند .

عاملان قتل در نزاع دستجمعی، محکوم شدند

از چپ : اصغر حیدری (متهم‌ردیف سوم) محرم حیدری (پدراصغر ومتهم‌ردیف دوم) علی‌پناه حیدری (متهم ردیف اول) .

شعبه چهارم دادگاه عالی جنائی مرکز

نزاع جمعی روستانشینان قریه رحمت‌آباد قزوین به کشته شدن یکی از روستائیان منجر شد . روزبیست و هشتم مهرماه سال گذشته نزاع خونینی میان اهالی روستای رحمت‌آباد درگرفت که بامداخله ماموران ژاندارمری محل پایان پذیرفت ، لیکن در این جدل یکی از منازعین ٤۵ ساله که حاج نعمتی نام داشت براثر ضرب و جرح وارده جان سپرد .

ماموران ژاندارمری سه تن‌از عوامل دعوا را که علی‌پناه متهم واصغر حیدری نام دارند براساس گواهی شاهدان عینی دستگیر کرده،به دادسرای قزوین فرستادند وهرسه متهم ازسوی بازپرس دادسرای قزوین باقرار بازداشت زندانی شدند . پرونده این عده پس از صدور قرار مجرمیت و کیفرخواست ، جهت رسیدگی به دفتر دادسرای تهران فرستاده شد و پنج روزقبل محاکمه آنان در شعبه چهارم دادگاه عالی‌جنائی آغاز گردید .

دیروز دادرسی از این سه‌تن که دو برادر و یک برادرزاده هستند پایان پذیرفت و دادرسان پس از مشاوره هریک را بشرح‌زیر محکوم کردند .

علی پناه حیدری حبس دایم و دو متهم دیگر هرکدام به ۳ سال حبس جنایی درجه یک .

پسر ۱٦ ساله دوست ۱٤ ساله‌اش را کشت

بین دو پسر بچه ساکن قریه حاج موسی ورامین‌باسامی حسین حقیری (۱٤ساله) ورضا سربندی (۱٦ ساله) نزاع درگرفت . حسین که وسیله ضربات مشت‌و لگد رضا بشدت آسیب دیده‌بود ، بعد از انتقال به بیمارستان فیروزآبادی جان‌سپرد . جسد حسین جهت تعیین علت مرگ به اداره پزشکی قانونی منتقل شد و جریان حادثه از طریق پاسگاه شهرری تحت رسیدگی قرارگرفت. رضاباتهام قتل بازداشت شد.

کمیسیون تشدید مجازات آگاهی تهران
۱۸ ماه زندان برای قمه‌کش تهران

کمیسیون تشدید مجازات اداره آگاهی تهران برای یکی از افراد شرور کـه‌سابقه‌ممتدی درشرارت وچاقوکشی دارد، ۱۸ ماه زندان تعیین کرد .

وی‌که «قاسم نورمحمدی » نام دارد، متهم به قمه‌کشی و ایراد ضرب است .

«قاسم» چندی قبل بوسیله ماموران آگاهی دستگیر شد و پرونده اتهامی او در کمیسیون تشدید مجازات مورد بررسی قرار گرفت . سرانجام اعضای کمیسیون باتوجه به سوابق «قاسم» برای او ۱۸ ماه زندان تعیین کردند .

داماد ، خانه پدرزن را آتش زد

جوانی منزل‌پدرزنش را به آتش کشید . حادثه ساعت۲ و ۳۰ دقیقه بعد از ظهر روز گذشته در خیابان‌دیلمان‌شهرری روی داد .

محسن که از مدتی قبل با پدر همسرش بنام محمد اختلاف پیدا کرده بود بعد از اینکه آنان در مورد رفع اختلاف به توافق نرسیدند ، محسن با ریختن نفت خانه پدرزنش را به آتش کشید ماموران آتش‌نشانی شهرری آتش را خاموش کردند و براساس شکایت‌محمدپرونده‌ای در کلانتری شهرری تشکیل و همراه متهم به دادسرای‌تهران فرستاده شد .

★★★

ساعت ۱۲ و ۱۰ دقیقه بعد از ظهر دیروز موتورخانه شوفاژ تلفنخانه خیابان خیام طعمه حریق شد و ماموران آتش نشانی و کلانتری ۱۲ آتش را خاموش کردند .

پوشاک چرمی
مردانه ـ زنانه
کت ـ کاپشن ـ اورکت ـ پالتو ـ باپوست وبدون‌پوست
از بهترین جنس ممکن درسایزهاومدلهای مختلف در :
بوتیک صبح روز بعد
روزولت‌شمالی ـ بالاتراز میدان۲۵شهریور تلفن۸۲۸۰۷٤
نبش کوچه آرام

کمک راننده مینی بوس ٤ نفر را کشت

ممنندج «خبرنگار اطلاعات »: کمك راننده‌ای‌که بدون‌داشتن گواهی‌نامه رانندگی مینی‌بوسی را در بلوار پهلوی سنندج به حرکت درآورده بود بعلت عدم مهارت‌دررانندگی ٤ رهگذرپیاده رازیر گرفت و کشت.

شمس‌الدین کمك راننده مینی‌بوس ٤۵۵۵۲ که بدون‌اجازه راننده ، مینی‌بوس را ازگاراژ خارج کرده و باسرعت زیادی‌در بلوار پهلوی سنندج درحرکت بود ،سه کشاورز و یك کودك راکه کنار پیاده‌رو بلوار در انتظار تاکسی ایستاده بودندزیر گرفت‌و کشت.

«شمس‌الدین » پس‌از وقوع حادثه ، بسرعت‌از محل‌گریخت، واکنون ماموران انتظامی تلاش گسترده‌ای رابرای دستگیری‌او آغاز کرده‌اند.

مقتولین حادثه هنوز شناخته نشده‌اند.

٤ کشته

رضائیه ـ خبرنگار اطلاعات : در حوادث روستاهای رضائیه ٤نفر جان خودرا از دست‌دادند.

● دختر۱۷ ساله‌ای بنام وجیهه ولی زاده از اهالی‌روستای « خان‌شان » با خوردن سم «پاریتون » بزندگی خود خاتمه داد.

● چراغ مددی جمال آبادی راننده کامیون شماره ۲۱۹۸۸ تبریز هنگام پارك‌کردن کامیون در روستای «امام کندی » کمك راننده خود« جمشید » رازیر گرفت و کشت.

● حادثه سوم در روستای «عیسالو » رخ‌داد و طی آن علی خداپرست راننده تراکتور که مشغول شخم‌زدن‌زمین درارتفاعات روستا بود، براثر واژگون‌شدن تراکتور جان سپرد.

در حادثه دیگری نیز در روستای « قمیشلو » از توابع رضائیه پسربچه ۳ ساله‌ای بنام حمید گلزاری براثر سقوط از تراکتور کشته شد.

موتورسوار درآتش سوخت

میمه ـ«خبرنگار اطلاعات » میرزاعلی اکبر امینیان ۵۵ ساله هنگامی که با موتور از روستای «وزوان » عازم میمه بود در ۲ کیلو متری میمه‌با کامیون ۱۸۲۶۵ رشت برانندگی « مهدی دیبا» که‌از اصفهان عازم تهران بود بشدت تصادف کرد. شدت حادثه بحدی بود که موتور و موتور سوار ده ها متر دورتراز محل حادثه پرتاب شدند و تانك بنزین موتور آتش گرفت .میرزا علی نیزبراثر سوختگی وجراحات وارده در درمانگاه میمه جان سپرد.

۲ نفر در جاده آبعلی کشته‌شدند

«رامازونی‌راماتو » مهندس٤٤ ساله ایتالیائی هنگام کار در کارگاه پالایشگاه نفت تبریز براثر سقوط چوب داربست به سرش،دچار خونریزی مغزی‌شد. مهندس ایتالیائی بعد از انتقال‌به بیمارستان درگذشت.

بزمین افتاد و مرد

محمد حسن عماد «۷۷ساله» هنگام پیاده‌روی‌در خیابان‌گرگان تهران ناگهان به زمین افتاد و جان سپرد . جسد محمد حسن جهت تعیین علت مرگ به اداره پزشکی قانونی منتقل شد.

سرنشین وانت کشته‌شد

آغاجاری : طی یك حادثه رانندگی در جاده آغاجاری یك نفر کشته شدو ۳ نفر بشدت مجروح شدند.

وانت ٤٦۵۷٦ برانندگی علی شیرانی باوانت٤۹۳۱۸ برانندگی عوض بیلی تصادف کرد. یکی‌از وانت ها پس‌از تصادف به دره سقوط کردو آتش گرفت وفیروز کاویانی سرنشین ۱۸ ساله آن در آتش سوخت.

فاطمه گل پریشان ، شهید پریشانی و علیرضا پریشانی مجروحین حادثه در بیمارستان شرکت نفت بستری شدند.

سرنشین پیکان کشته شد

اتومبیل پیکان‌شماره ٤۳۵۳۳ تهران ـب در جاده آبعلی با اتومبیل آریا شماره ۸۲۳۵۱ تهران ـد برخورد کرد. دراین حادثه « سید احمد ابطحی » یکی از سرنشینان اتومبیل‌پیکان که بشدت مجروح شده بودبعد از انتقال‌به‌بیمارستان ۲۵شهریور جان سپرد و راننده اتومبیل پیکان در بیمارستان تحت‌درمان قرار گرفت.

تبریکات

جناب آقای سید محمد یزدانفر
بانهایت شعف ترفیع جنابعالی‌را تبریک عرض مینمایم.
غلامحسین عسگری تورزن
آ ـ ۱٤۷٤۱

جناب آقای مهدی طاهری
انتخاب جنابعالی‌را بسمت شهردار سمنان صمیمانه تبریک می‌گوئیم .
رضا ناظمیان و بانو
آ ـ ۱٤۷۵۳

جناب آقای محمود راستی
انتخاب شایسته جنابعالی را بسمت شهردار رامسر صمیمانه تبریک میگوئیم .
اصفهان ـ ایرج فروتن ـ عبدالرزاق بقائی
آ ـ ٦٤۵۷

اعضاء محترم انجمن شهر تاکستان
موفقیت ناشی ازمحبوبیت فوق‌العاده شما بین‌مردم تاکستان در انتخابات انجمنهای ملی در عصر درخشان رستاخیز وحسن انتخاب آقای اسمعیل صمدی را بسمت شهردار تاکستان بشما صمیمانه شادباش میگویم .
تاکستان ـ قاسم طاهری
آ ـ ٦٤۷۲

جناب آقای هرمز ملك‌شاهی
انتخاب شایسته جناب‌عالی‌را بسمت شهردار رشت صمیمانه تبریک میگوئیم .
محمد روزبهمن وبانو ـ رحیمیان وبانو
آ ـ ۲۷۵٦۱

جناب آقای نشاط شهردار محترم‌سیرجان
انتخاب شایسته جنابعالی را به شهرداری سیرجان تبریک عرض نموده توفیق شمارا در راه خدمت به شاهنشاه آریامهر و ایران‌عزیز از خداوندخواهانیم.
از طرف صنف آرایشگر سیرجان اصغر نادری
آ ـ ٦٤۷۹

جناب آقای نشاط شهردار محترم‌سیرجان
انتخاب شایسته جنابعالی را به شهرداری سیرجان تبریک عرض نموده موفقیت هرچه بیشتر شمارا در راه خدمت به شاهنشاه آریامهر وایران عزیز از خداوند خواستاریم .
سیرجان ـ صنف خواربارفروش، عطار و سقط‌فروش
آ ـ ٦٤۷۷

جناب آقای نشاط شهردار محترم‌سیرجان
انتخاب شایسته شمارا به سمت شهرداری سیرجان تبریک عرض نموده توفیق شمارا در راه بثمر رسانیدن اهداف عالیه شاهنشاه آریامهر ومیهن عزیز از خداوند خواهانیم .
از طرف صنف بزاز سیرجان ـ محمدمهدی کارآموز
آ ـ ٦٤۷۸

دنباله اخبار خارجی

دنیای ادب وهنر از درگذشت آندره مالرو در ماتم فرو رفت

پاریس ـ خبرگزاری فرانسه ـ آندره مالرو نویسنده وسیاستمدار شهیر فرانسوی دیروز بر اثر بیماری ریوی‌در یکی‌از بیمارستان های حومه پاریس بدرود زندگی گفت .

آندره مالرو که روز سوم نوامبر هفتاد و پنجمین سالروز تولدش را جشن گرفت یک هفته پیش به بیمارستان انتقال یافته بود وروز یکشنبه ناگهان حالش بشدت روبوخامت گذاشت و در ساعت دوازده ظهر دیروز درگذشت .

جسد مالرو به قصر «دیلمرن» در نزدیکی پاریس ، جائی که نویسنده فرانسوی آخرین سال های عمرخود را در آنجامی ـ گذرانید انتقال یافت . خبر درگذشت مالرو در فرانسه در سراسر جهان با تاسف و تاثر عمیق تلقی شد. و دنیای ادب و هنردر ماتم فرو رفت .

خانم «رانسوازژیرو» پس از شنیدن‌خبرمرگ نویسنده‌فرانسوی گفت یکی از چراغ های تابناک عصر ما و کشور ما پس ازآنکه نیم قرن راههای ادب و هنر و اندیشه را روشن کرد بخاموشی گرائید.»

مالرو در طول زندگی‌اش ، هنر ، سیاست ادبیات و جنگ را درهم آمیخته بود .

نخستین برخوردش باسیاست در آسیا بود . او در هندوچین بامظالم استعمار آشنا شد . و فهمید که دنیای استعمار شده‌می‌ـ تواندروشنفکرانی‌بمراتب‌عالیقدرتر از جهان استعمارگر را پرورش دهد . واین اندیشه را در کتاب «شرایط انسانی» منعکس کرد .

مالرو با آشنائی نزدیک با استعمار بارزش واقعی آزادی‌پی برد .و در زندگی سیاسی‌پیوسته در راه آزادی گام برداشت در سال ۱۹۳۲ به انجمن نویسندگان و هنرمندان انقلابی پیوست و فرانسویان را که در آن موقع از جانب نازیسم و فاشیسم به شدت تهدید میشدند. دعوت کرد که به شوروی‌و ارتش سرخ‌روی آورند .

او در عین حال در کمیته ضد فاشیستی فرانسه فعالیت‌میکردو همراه اندره ژید برای آزادی «دیمتریوف» رهبر کمونیست بلغارستان که باتهام شرکت در آتش‌زدن پارلمان‌آلمان زندانی‌شده بود به برلن رفت .

مالروروز سوم نوامبر ۱۹۰۱ به هستی چشم گشودو تحصیلات متوسطه‌رادرپاریس بپایان رسانید وازهمان هنگام در مدارس زبان های شرقی نیز تحصیل میکرد و در عین حال با مجله های‌پیشرو همکاری می‌کرد و در ۳۰سالگی نخستین کتاب خود را انتشار داد .

در سال۱۹۲۳ همراه یک هیئت باستان شناس به کامبوج رفتو بارهبران انقلابی نام‌آور چین و شوروی تماس گرفت.

در بازگشت از هندوچین سه اثرخود«فاتحان» ،«رامسلطنتی»و «شرایط انسانی» را انتشار داد مالرو در جریان جنگ دوم جهانی در یک واحد تانک به جبهه نبرد رفت و اندکی بعد اسیر شد اما توانست فرارکند ودر سال ۱۹٤۲ به سازمان مقاومت فرانسه پیوست و به جنگهای چریکی در مرکزفرانسه سازمان داد . در سال ۱۹٤۵ پس از پایان جنگ دوم جهانی مالرو وارد سیاست شد وبرای‌نخستین بار بادوگل ملاقات کرد .واندکی بعد مشاور فنی دوگل شد وپس از آن بوزارت اطلاعات منصوب گردید هنگامی که دوگل درسال ۱۹٤٦ قدرت را ترک گفت مالرو نیز از کارکناره گیری کرد . در سال ۱۹۵۸ هنگامی که دوگل‌بار دیگر قدرت را بدست گرفت مالرو را بوزارت اطلاعات برگزید .

معروف است که ژنرال دوگل علاقه خاصی به مالرو داشت و زمانی از او بهترین مصاحب خود نام برده بود .

از آخرین عکس های آندره مالرو نویسنده شهیر فرانسه که دیروز چهره در نقاب خاک کشید : یاد و خاطره‌هایش در قلب های میلیون‌ها ادب دوست در رجهان جاودانه خواهد ماند .

۵۰ تن در سقوط هواپیمای یونانی کشته شدند

سالونیک ـ یونایتد پرس ـ یک هواپیمای متعلق به‌شرکت هواپیمائی یونانی المپیک دیروز با ٤٦ مسافرو چهار نفر خدمه در یک ناحیه کوهستانی در شمال یونان سقوط کرد . این حادثه در جریان یک پرواز داخلی‌روی داده است .

سخنگوی هواپیمائی یونانی اظهار داشت که هنوز خبری که‌حاکی‌از زنده ماندن شخص یا اشخاصی از مسافران و سرنشینان هواپیما باشد بدست نیامده است .

قطعات متلاشی شده هواپیما که «یک ایگرک ـ اس ۱۱»و ساخت ژاپن بوده در ارتفاع ۱۳۷۹ متری در نزدیکی روستایی بنام «متاگزارس» و در۱۷کیلو متری شهرکوزانی که مقصدهواپیمابود مشاهده شده است . در میان اسامی مسافران هواپیما شش اسم خارجی بچشم خورد ولی‌هنوز اطلاعی از ملیتهای آنان‌بدست نیامده‌است‌از اکتبر ۱۹۷۲ که یک‌هواپیمای دیگر ایگرک ـاس ۱۱ متعلق به هواپیمایی یونانی المپیک هنگام نزدیک شدن به فرودگاه آتن در دریا سقوط کرد و ۳۷ نفر را به قتل رساند حادثه دیروز نخستین سانحه‌ای است که برای یک هواپیمای شرکت المپیک روی داده است .

سانحه‌قبل نیز مانندماجرای روزگذشته در شرایطی بوقوع پیوست که هواپیما دچار طوفان و مه و کولاک برف شده بود .

ستاره سرشناس حین اسب سواری بزمین‌درغلطید
الیزابت تایلور بستری شد

لیسبورگ ـ (ویرجینیا) ـ آسوشیتدپرس ـ الیزابت‌تایلور ستاره معروف‌سینما دیروزپس ازآنکه‌دریک‌سوارکاری‌تفریحی ازپشت اسب بزمین درغلطید به‌سبب جراحات مختصری که بروی‌او وارد‌شده‌بود دربیمارستان لیسبورگ واقع در ایالت ویرجینیا بستری شد.

جان‌و ارنرو زیرسابق‌دریاداری امریکا که اکنون نامزد الیزابت تایلور است به خبرنگاران گفت که‌حادثه در مزرعه وی‌و هنگامیکه الیزابت سوار بریکی ازاسبهای همین مزرعه بود روی داده است. وارنر توضیح‌دادکه حوادثی از این قبیل کاملا عادی‌است ومیتواند برای هرکس وحتی سوارکار برتجربه‌ای مانند الیزابت تایلورنیز اتفاق‌بیافتد.

مجالس ترحیم

باکمال تاسف فوت بانو فاطمه سروش مادر آقای ماشاالله قاسم زاده سروش را به‌اطلاع میرساند مجلس ترحیم آنمرحومه روز پنجشنبه چهارم آذرماه از ساعت ۱۴ تا۱۶ در مسجد مجد برقرار خواهد بود.

کامبیز آتابای

بانهایت تاثر وتاسف درگذشت مادر بزرگوارمان بانو فاطمه سروش را باطلاع کلیه بستگان ودوستان میرساند.
مجلس ترحیم زنانه ومردانه آن مرحومه روزپنجشنبه چهارم آذر ماه ۲۵۳۵ از ساعت ۲تا۴ بعدازظهر در مسجد مجد منعقد میباشد.

اشرف سروش. محمود سروش. محمد سروش. ماشاالله سروش. تقی سروش. جواد سروش. و خانواده‌های قاسمزاده سروش. کریمی. دکتر همتی . مهدوی. مهذب. خلیلی طوسی. حاجیان. قمری. مشایخ. الهیاری . قدیمی. منصوری. رفیعی. اردکانی. خسروی. حیدری. درافشان. مسگرانی. عرفانیان .
آـ۲۷۶۰۸

اطلاعات- مصیبت وارده را بخاندان محترم سروش وخانواده‌های وابسته بویژه همکارعزیز آقای جوادسروش تسلیت می‌دهد .

خانواده های : بهروزی ، کشمیری ، معصومی ، ذوالفقاری ، زمانی .

فوت مرحوم دکتر محمد بهروزی را به اطلاع‌خویشان و دوستان میرساند .
مجلس تذکر آن مرحوم روز پنجشنبه ٤ آذر ساعت ٤ونیم تا ٦ونیم بعداز ظهر در منزل دکتر عباس بهروزی منعقد است . آدرس خیابان تاج ایستگاه دریان‌نو خیابان هخامنش کوی ششم شماره ۲۰
آـ۲۷٤۸۷ ۲ـ۲

بانهایت تاسف وتاثر درگذشت شادروان **محمد هادی** قدس راکه از بنیانگذاران فرهنگ سمنان بودند به اطلاع همشهریهای سمنانی میرساند. مجلس ختم آنمرحوم ازساعت ٤تا٦ بعدازظهر روز شنبه ٦ر۹ر۲۵۳۵ در **خانقاه صفی‌علیشاه** منعقد است .

سمنانیهای مقیم تهران

بانهایت تاسف وتاثر درگذشت شادروان **محمد هادی** قدس بزرگ خاندان قدسرا که از بنیانگزاران فرهنگ‌سمنان بودند باطلاع میرساند. مجلس ختم مردانه وزنانه آن‌مرحوم از ساعت ٤تا٦ بعدازظهر روز شنبه ٦ر۹ر۲۵۳۵ در خانقاه صفی‌علیشاه منعقد است .

خانواده‌های:قدس. فروهر. شیبان. واعظ‌زاده. یغمائی. قضوی. طباطبائی.غفارعدلی. عباس‌پور. گل‌محمدی. اردلان. نیکنامی. مجتبی‌نژاد.کاظمی.احمدپناهی. طاهری.بنی‌هاشمی. پاکدل.تولائی.روحی وخانواده‌های وابسته.
آـ۱٤۷۸۳

اطلاعات- به خانواده‌های عزادار بویژه بازماندگان آنمرحوم تسلیت می‌دهد .

باندوه فراوان مرگ شادروان **محمد فهیمی نراقی** را باطلاع خویشان وآشنایان می‌رسانیم بنابه وصیت آن شادروان هزینه مجلس ختم بامور خیریه اختصاص داده شده است .

خانواده‌های: نراقی. ترخیده. کیوان. شریف طیبزاده. آل‌یاسین. فقیه. اصفهانیان. راوندی .
آـ۲۷٦۲۰

اطلاعات- به خانواده‌های عزادار بویژه بازماندگان‌آن مرحوم تسلیت می‌دهد .

با نهایت تاثر و تاسف درگذشت ناگهانی **آقایان حیدر چشمیشی و علی - کشاورز** را که از کارکنان صدیق و زحمتکش شرکت رانکین - لوشان در پروژه خانه های بلندمرتبه پیش ساخته شهر صنعتی اراک بودند به اطلاع اقوام و بستگان و دوستان میرساند .
مجلس ترحیم زنانه و مردانه آن مرحومین از ساعت یک الی سه بعداز ظهر روز پنجشنبه ٤ر۹ر۳۵ در مسجد ولی عصر واقع در اول خیابان حشمت‌الدوله غربی منعقد می باشد .

کارکنان و کارمندان شرکت رانکین لوشان بامسئولیت محدود .

خانواده های : چشمیشی ، کشاورز ، سلیمانی ، ترابخانی ، مظفر محمدی ، نامور ، وحیدی ، صابرآزر و خانواده های وابسته .
آـ۱٤۷۳

اطلاعات - مصیبت وارده را به خانواده های‌عزادار بویژه بازماندگان تسلیت میدهد .

باکمال تاسف وتاثر درگذشت ناگهانی مرحوم **حاج‌سید احمد ابطحی یزدی** راکه دراثر تصادف اتومبیل اتفاق افتاد، باطلاع کلیه بستگان وآشنایان میرساند. مجلس ترحیم‌مردانه وزنانه فقید سعید روز جمعه پنجم آذرماه جاری از ساعت ۲تا٤ بعداز ظهر در مسجد ولی عصر- خیابان حشمت‌الدوله برگزار می‌گردد .

خانواده‌های: ابطحی. حنیفی یزدی. بنی حضرت . میرزمانی. دکتر جمالی. حسینی. شهریان. عربشاهی. ایمنی. اقی‌زاده.سلیمانی. معماریان.شاعرزاده. پارسائیان.حبوباتی. گلزار. اخوان. سینائی .
آـ۱٤۷۹۱

اطلاعات- مصیبت واردمرا بعموم افراد خانواده‌های عزادار بویژه بازماندگان آنمرحوم تسلیت می‌دهد .

بانهایت تاسف درگذشت مرحومه **بانو سکینه حاج رضائی** همسر جناب آقای حاج محمد رضائی نایب رئیس اتحادیه صنف گرمابه‌داران تهران را باطلاع کلیه همکاران‌ودوستان میرساند. مجلس ختم آنمرحومه از ساعت۲ الی٤ بعدازظهر روز پنجشنبه ٤ر۹ر۳۵ درمسجد جعفری واقع در انتهای۲۰ متری کوکاکولا منعقد می‌باشد. امیداست دوستان‌و همکاران برای شادی روح آن مرحومه و تسلی خاطر بازماندگان شرکت فرمایند .

هیئت مدیره اتحادیه صنف گرمابه‌داران تهران
آـ۲۷٦۳۸

بانهایت تاسف وتاثربدینوسیله درگذشت مرحومه مغفوره بانو سکینه حاج رضائی را باطلاع کلیه اقوام و آشنایان می‌رساند. مجلس ختم آن مرحومه روز پنجشنبه ٤ر۹ر۳۵ ازساعت ۲ الی٤ بعدازظهر درمسجد جعفری واقع‌درانتهای ۲۰متری کوکاکولا منعقد میباشد .

خانواده‌های: حاج رضائی. خدابخش. عراقی. فاضلی. صادقی. آهنگری و خانواده‌های وابسته .
آـ۲۷٦۳۹

اطلاعات -بخانواده‌های عزادار بویژه بازماندگان تسلیت می‌دهد .

بانهایت تاسف واندوه درگذشت مادر عزیزمان **آنا آپکار** بزرگ خاندان آپکار را باطلاع‌می‌رساند مراسم تشییع جنازه ساعت۲ بعدازظهر پنجشنبه ٤ آذرماه جاری از کلیسای‌ارامنه واقع درخیابان قوام‌السلطنه برگزار می‌گردد .

آرشام آپکار- هایگاز آپکار وخانواده‌های وابسته
آـ۲۷٦۱۸

بدینوسیله درگذشت بانوی بزرگوار **آنا آپکار** مادر گرامی آقای هایگاز آپکار کارمند عالیرتبه این شرکت را باطلاع میرساند مراسم تشییع جنازه روز پنجشنبه ٤آذرماه جاری ساعت ۲ بعداز ظهر از کلیسای ارامنه واقع‌درخیابان قوام‌السلطنه برگزار می‌گردد .

شرکت سهامی متاروول
آـ۲۷٦۱۹

اطلاعات- بخانواده‌های عزادار تسلیت می‌دهد.

بدینوسیله درگذشت ناگهانی مرحوم **هانی شعبانی صمغ آبادی** را باطلاع دوستان و آشنایان می‌رساند. مجلس ختم زنانه ومردانه ازساعت۳ الی٥ بعدازظهر روز پنجشنبه‌چهارم آذر ماه در مسجد سجاد واقع درخیابان شاه نبش فخررازی برگزار می‌شود .

خانواده‌های: شعبانی. حمیدی. قورچیان . نادری. بطحائی. صفی‌پور. بهجو. رضاخانی. اصانلو. نوری.

اطلاعات- بخانواده‌های عزادار بویژه بازماندگان‌آن مرحوم مصیبت واردمرا تسلیت می‌دهد.

مرکز طبی کودکان بیمارستان دکتر حسن اهری و درمانگاه تقی‌نیا

با نهایت تاسف درگذشت بانو نیر آصف همکارگرامی را باطلاع میرساند .
مجلس ترحیم مردانه‌وزنانه آن مرحومه روز پنجشنبه ٤ آذر ماه از ساعت ۲ الی ٤ در مسجد الجواد برگزار می گردد .

خانواده های : خواجه‌نصیری ، آصف ، کلانتری ، نورهاشمی ، رئیس شقاقی ، تائب ، فضل‌اللهی ، علیلو ، مجتهدی ، اهری ، امیرکبیریان ، المعی ، طباطبائی ، غفاریان ، شیرزاد ، رحیم‌زاده خوئی ، شفق ، سرتیپی ، زاهدی ، ملک ، خیال ، کاظمیان ، ملکزاده ، اسکوئی ، دزغانی ، گل‌اختر ، توفیقی ، سروان ریاحی و سایر خانواده های وابسته .

با نهایت تاثر و تاسف درگذشت شادروان بانو نیر آصف (خواجه‌نصیری) را به اطلاع می رسانند .
مجلس ترحیم از ساعت ۲ تا ٤ بعداز ظهر پنجشنبه چهارم آذر ماه جاری مطابق با سوم ذیحجه ۱۳۹٦ در مسجد الجواد برگزار خواهد شد .
آـ۱٤۷۹۹

بانهایت تاسف درگذشت مرحوم **حاج محمد تالی** را به استحضار عموم دوستان وآشنایان می‌رساند. مجلس ترحیم آنمرحوم زنانه ومردانه روز پنجشنبه ٤ر۹ر۳۵ از ساعت۳ الی ٥ر٤ بعدازظهر در مسجد شفا واقع در خیابان پهلوی- نرسیده به سه‌راه عباس‌آباد- کوچه بیمارستان منعقدمیباشد، حضور در مجلس موجب شادی روح‌آن‌مرحوم خواهدبود.

خانواده‌های : تالی. معصومی فخار. طالقانی. ایلخانی. هاشمی. طاهری. صلاحی. رضائی. بازرجانی. قاضی‌مرادی. سیف‌اللهی. کمال‌خانی.سلطان‌مرادی. مستوفی‌زاده.شاه‌فضل. مهندس مبحری. جلالی. منصور. ساعتچیان. جهان‌بین. علی فرد. خوشوقت. بغدادی. فتحی. ندائی و سایر خانواده های وابسته .

اطلاعات - به خانواده‌های عزادار بویژه بازماندگان تسلیت می‌دهد .
آـ۲۷۵۹۸

با نهایت تاثر و تاسف درگذشت مرحومه مغفوره **بانو حاجیه زری صدقیانی** والده گرامی همکار و دوست عزیزمان جناب آقای حاج حسین صدقیانی را ضمن عرض تسلیت به اطلاع عموم خصوصا همکاران محترم میرساند.
مجلس ترحیم آن مرحومه در روز پنجشنبه ٤ر۹ر۳۵ ساعت ۹ الی ۱۱ صبح در مسجد آذربایجانی ها بازار منعقد است . شرکت درمجلس مذکور ضمن‌تسلی بمبازماندگانش سبب شادی روح آن مرحومه خواهد بود .

اتحادیه صنف چرم‌فروش

با نهایت تاثر وتاسف درگذشت همکار ودوست‌گرامی خود شادروان **محمود شرقیان** مهندس ارشد مجتمع‌صنایع چوب وکاغذ گیلان براثر حادثه اتومبیل را باطلاع میرساند مجلس ترحیم آن فقید سعید روز پنجشنبه ٤آذر ماه ازساعت ۲ر٥ الی ٤ر٥ بعدازظهر در مسجد قائمیه بندرپهلوی برگزار خواهد شد .

کارکنان صنایع چوب و کاغذ گیلان

بانهایت تاثر وتالم بدینوسیله درگذشت شادروان **امیر تیمور سلطانی مقدم** دبیر آموزش و پرورش تهران راکه در اثر سانحه اتومبیل رخداده باطلاع دوستان و آشنایان می‌رساند مجلس یادبود آن روانشاد روز جمعه ٥ر۹ر۳۵ از ساعت ۱۱صبح تایک بعداز ظهر در خانقاه صفی علیشاه برپا خواهد بود شرکت دراین مجلس موجب تسلی خاطر افسرده بازماندگان خواهد بود .

فامیلهای‌سلطانی. شیخ‌الاسلامی. کاظمی. افشار. سلطانی نوری. خلیلی. رضائی. صنعتی. قدیمی‌پور. مجدی. بهلول. زمانی. وحیدی. سلیمی. فومنی وسایر فامیلهای وابسته .

اطلاعات- بخانواده‌های عزادار بویژه بازماندگان آن مرحوم مصیبت وارده را تسلیت میدهد .

درگذشت شادروان **آقای عبدالقادر دبیری شاملو** کارمند عالی‌رتبه بازنشسته وزارت امور اقتصادی و دارائی وعضو کانون‌را باطلاع همکاران می‌رساند مجلس ختم آن مرحوم روز جمعه پنجم آذر ازساعت ۹ صبح الی ۱۱ در خانقاه صفی علیشاه برگزار می‌شود .

رئیس کانون بازنشستگان کشوری . سناتورها

درگذشت شادروان **آقای عبدالقادر دبیری شاملو** کارمند عالی‌رتبه و بازنشسته وزارت امور اقتصادی ودارائی و بزرگ خاندان شاملو را به‌اطلاع عموم اقوام و دوستان‌و آشنایان می‌رساند. مجلس‌ختم‌مردانه‌وزنانه آن مرحوم جمعه پنجم‌آذر ازساعت ۹ الی ۱۱ قبل‌ازظهر درخانقاه‌صفی‌علیشاه برگزار خواهد بود. ضمنا مراسم شب هفت آن مرحوم‌شنبه ششم آذر از ساعت ۱ الی ۳ بعدازظهر در سالن شماره ۲ بهشت زهرا برگزار خواهد شد .

منصور دبیری شاملو - مهین و مهندس عبدالرضا ناظر و خانواده های : شاملو - زندیه - شعله - میرهاشمی - صابر شیخ - منشی - گل‌محمدی - آصفی - وکیلیان - فروزی - فامیلی - جنابی - حجازی- علائی - کاوسیان- اتحاد - مطلبی .

اطلاعات - به خانواده‌های عزادار بویژه بازماندگان آن مرحوم مصیبت وارده را تسلیت می‌دهد .

بانهایت تاسف درگذشت **حسن بنی‌کریم** بزرگ خانواده بنی‌کریم را باطلاع بستگان ودوستان می‌رساند مجلس ترحیم زنانه ومردانه آن‌مرحوم روز پنجشنبه چهارم آذر از ساعت ۱۲ تا ۱٤ بعدازظهر در مسجد الجواد منعقد است .

خانواده‌های : بنی‌کریم. سخائی. اخوان مفرد. حاج غفوری. خامنه‌ای. دروی. سرتیپی.غلامحسین‌مهنا. رستگار.

اطلاعات -مصیبت وارده را به‌بازماندگان آن‌مرحوم و خانواده‌های وابسته تسلیت می‌دهد .

باکمال تاسف فوت مرحومه مغفوره بانوی نیکوکارو خیر حاجیه **خانم مریم عطائی** را باطلاع میرساند .
مجلس ختم مردانه وزنانه آن مرحومه در ساعت ۹ تا۱۱ روز جمعه ٥ر۹ر۳۵ در مسجد ولی عصر واقع در خیابان حشمت‌الدوله چهارراه کیوان منعقد میگردد .

محمد رضا عسگری. توران عسگری. جعفر عسگری. حاجی عسگری. علی‌عسگری. وخانواده‌های عطائی.جابری. تمیمی پاکیزه. انصاری. شوکت‌پور. نورافروز. فرمانی. طالبی. شوندی. مسعودی. طهماسبی، قوانلو. عزیزی. قلیچخانی. وسایر خانواده‌های وابسته .

اطلاعات- مصیبت وارده را به خانواده‌های عزادار بویژه به‌آقای جعفر عسگری تسلیت می‌دهد.

باکمال تاثر وتاسف درگذشت شادروان **امیر هوشنگ اشراقی** راکه ازروسای عالی‌رتبه بازنشسته وزارت پست‌و تلگراف وتلفن بوده باطلاع بستگان و دوستان ارجمند می‌رساند .
طبق وصیت وخواسته آن فقید سعید مراسم ترحیم برگزار نخواهد شد و کلیه مخارج مربوطه بمصرف امور خیریه خواهد رسید .

خانواده‌های: اشراقی. وثوق. نوبان. اصیلی. خلیلی‌نیر. شاهمیر. دکتر فیلسوفی. امین‌زاده. احمد سرتیپ. باوندی. امین. رشیدی مقدم. فیروزان. دکتر اکبرزند وکیلی.وزیری. دانشمند .

اطلاعات- بخانواده‌های عزادار مصیبت وارده را تسلیت می‌دهد .

نمایندگان مجلس شورایملی شهرستانهای استان مرکزی

بانهایت تاثر وتاسف درگذشت بانوی نیکوکار شادروان مرحومه‌مغفوره **خانم‌ربابه اخباری** مادرگرامی همکارعزیزمان جناب آقای عباس اخباری را باطلاع دوستان و آشنایان میرساند مجالس ترحیم زنانه ومردانه روز پنجشنبه چهارم آذرماه سال جاری ازساعت ۱۰ تا ۱۲ در مسجد جامع‌کرج واز ساعت ٥ر۲ الی ٤ر٥ درمسجد جامع شهر شهریار و روز جمعه پنجم آذرماه سال جاری ازساعت ٤تا٦ بعدازظهر در خانقاه صفی علیشاه منعقد میباشد .

سناتورها و نمایندگان مجلس شورایملی شهرستان‌کرج بانهایت تاسف و تاثر درگذشت بانوی نیکوکار مرحومه‌خانم ربابه اخباری مادر همکار گرامی جناب آقای عباس اخباری را باطلاع دوستان وآشنایان میرساند. مجالس ترحیم‌زنانه ومردانه روز پنجشنبه ٤ آذرماه سال جاری از ساعت ۱۰تا ۱۲ در مسجد جامع کرج واز ساعت ٥ر۲ تا ٥ر٤ بعدازظهر همین‌روز درمسجد جامع شهر شهریار واز ساعت ٤تا٦ بعدازظهر روز جمعه پنجم آذرماه سال جاری در خانقاه صفی علیشاه منعقد میباشد .

سناتور فاضل سرجوئی. کاظم جزایری. نوراله قدی.

بانهایت تاسف درگذشت مرحومه مغفوره خانم ربابه اخباری را به‌جناب آقای اخباری نماینده محترم مردم کرج درمجلس شورایملی تسلیت عرض می‌نماید .
مجلس ترحیم زنانه ومردانه روز پنجشنبه ٤ آذر ماه سال جاری ازساعت ۱۰ تا۱۲درمسجد جامع کرج واز ساعت ٥ر۲ تا ٥ر٤ بعدازظهر همین روزدرمسجد جامع شهرشهریار واز ساعت ٤تا٦ بعداز ظهر روز جمعه پنجم آذرماه سال جاری درخانقاه صفی علیشاه منعقد میباشد .

جمشید خسروی سامانی فرماندار. قاسم ظهروی مسئول حزب رستاخیز ملت ایران وسعید دلیر شهردار کرج .

درغم مرگ مادر عزیز و بزرگواری که در دامان پرفضیلتش دوست بهتر از برادری چون جناب آقای عباس اخباری پرورش داد سخت متاثر هستم ودر کنار همشهریان عزیزم که سوگوار هستند مجالس‌ترحیم زنانه ومردانه درروز پنجشنبه ٤آذرماه سال جاری ازساعت ۱۰ تا۱۲ در مسجد جامع‌کرج واز ساعت ٥ر۲ الی ٥ر٤ بعدازظهر همین روز در مسجد جامع شهر شهریار واز ساعت ٤تا٦ بعدازظهر روز جمعه پنجم آذر در خانقاه صفی علیشاه منعقد میباشد .

باقر مدرسی مسئول حزب رستاخیز ملت ایران شهریار

بانهایت تاسف وتاثر درگذشت بانوی نیکوکار شادروان مرحومه مغفوره خانم ربابه اخباری مادر گرامی جناب آقای عباس اخباری نماینده محبوب مجلس شورایملی را باطلاع دوستان وآشنایان میرساند. مجالس ترحیم زنانه و مردانه روز پنجشنبه ٤آذرماه سال جاری از ساعت ۱۰ تا ۱۲ در مسجد جامع کرج واز ساعت ٥ر۲ تا ٥ر٤ بعدازظهر همین روز درمسجد جامع شهر شهریار واز ساعت ٤تا٦ بعدازظهر روز جمعه پنجم آذرماه سال جاری در تهران خانقاه صفی علیشاه منعقد می‌باشد .

ثابت نژاد بخشدار. عباس‌نژاد شهردار. شمس‌المعالی رئیس آموزش و پرورش منطقه‌ای. دکتر نورانی رئیس بهداری . حسن آمری رئیس شرکت مخابرات. صدرائی. رئیس پست و تلگراف .

بانهایت تاسف وتاثر درگذشت بانوی نیکوکار شادروان مرحومه مغفوره **خانم ربابه اخباری** مادر گرامی جناب‌آقای عباس اخباری نماینده محبوب مجلس شورایملی و رئیس کانون حزبی شهریار را باطلاع دوستان وآشنایان میرساند. مجالس ترحیم زنانه ومردانه روز پنجشنبه ٤ آذر ماه سال جاری ازساعت ۱۰ تا۱۲ در مسجد جامع کرج واز ساعت ٥ر۲ تا ٥ر٤ بعدازظهر همین روز در مسجد جامع شهر شهریار واز ساعت ٤تا٦ بعدازظهر روز جمعه پنجم آذر ماه سال جاری در تهران خانقاه صفی علیشاه منعقد میباشد .

اعضای هیات رئیسه کانون. محمدعظیمی. علی‌شاهمیری. منوچهر فضائلی. محمد علامه.

بانهایت تاثر فوت مرحومه مغفوره بانو ربابه اخباری مادر همسر عزیزم را باطلاع عموم دوستان و آشنایان می رساند مجالس ترحیم زنانه ومردانه روز پنجشنبه ٤ آذرماه سال جاری از ساعت ۱۰ تا۱۲ در مسجد جامع کرج واز ساعت ٥ر۲ الی ٥ر٤ بعدازظهر همین روز در مسجد جامع شهر شهریار واز ساعت ٤تا٦ بعدازظهرروز جمعه پنجم آذر ماه سال جاری در خانقاه صفی علیشاه منعقد میباشد .

حاج حسن نیکزاد

خانواده‌های: اخباری. افراسیابیان. نیکزاد. کیانی‌فر. فلاحیان. موثقی. حسینی. بهنود. رهگذر. رزاقی. کریمی. مروج. حامی‌زاد. نصیرخانی. صادقیانی. مدرسی. رهنما. نوریانی. شفائی. محسنی. ابراهیمی. کاظمپور. شاهمیری. مدنی. عالیخانی. ارسنجانی. سفیداری. یوسفی. علامه. رضائی. انزانی. تاجیک وفامیلهای وابسته .

بانهایت تاسف وتاثر درگذشت مرحومه مغفوره خانم ربابه اخباری را باطلاع اقوام و آشنایان میرساند. مجالس ترحیم زنانه ومردانه روز پنجشنبه ٤آذر ماه سال جاری‌از ساعت ۱۰ تا ۱۲ در مسجد جامع کرج واز ساعت ٥ر۲ الی ٥ر٤ بعدازظهر همین روز در مسجد جامع شهر شهریار واز ساعت ٤تا٦ بعدازظهر روز جمعه پنجم آذرماه سال جاری در خانقاه صفی علیشاه منعقد می‌باشد .
اطلاعات- مصیبت وارده را به بازماندگان خصوصا به‌آقای‌اخباری نماینده‌محترم‌مجلس شورایملی‌تسلیت میگوید.

یادبود

بیاد عموی شادروانم سید مهدی هاشمی

حادثه جانگداز پنجم آذرماه ۲۵۳٤ ترا یکباره از ما گرفت یکسال گذشت سالی‌که بااشک وآه واندوه به پایان رسید ودر این مدت یکسال کودک زیبا وگران‌بهاترین یادگارت وهمسر جوان وافسرده‌ات‌وپدرو برادرو بستگانت صدای گرم ومهربان ترا نشنیده‌اند. روحت شاد و با ائمه اطهار محشور باد .
جمعه ٥ر۹ر۳۵ مجلس یادبودی ازساعت ۲ الی٤ بعد از ظهر در دارالسلام قم برگزار میگردد .

عمو آرامش جانم تو بودی
همیشه عشق و ایمانم تو بودی
خداحافظ روانت شاد باشد
ترا برما همیشه یاد باشد

برادرزاده‌ات - صدر هاشمی

بمناسبت سالروز درگذشت شادروان **حاج علی اصغرفراهت** روز جمعه ٥ آذر ماه جاری از ساعت ۱ ونیم الی٤ بعد از ظهر مراسم یادبودی برمزار آن‌مرحوم دراین‌بابویه مسجد ماشاءاله برگزار میگردد حضور دوستان و بستگان موجب آرامش روح آن شادروان و سپاسگزاری و تشکر خانواده و بستگان خواهد بود .

خانواده فراهت و خانواده های وابسته

هو ۱۲۱

درود ورحمت الهی به‌روان پاکت پدر عزیز روزپنجشنبه ٤آذر سالی پراز اندوه وتاثر از درگذشت بزرگ مردی از عالم حقیقت وانسانیت **حاج غلامحسین فرسائی** می‌گذرد . بهمین مناسبت هزینه مربوطه جهت شادی روح آن مرحوم که همواره در طریق تفقد وانفاق به نیازمندان پیشگام بوده است بمصارف خیریه خواهدرسیدو همسر و فرزندانت‌بطور خصوصی درمزارت گرد خواهند آمد. **همسر و فرزندانت**

یکسال از مرگ پدر بزرگوارمان مرحوم **اسداله توابی** گذشت ازکلیه دوستان وآشنایان دعوت می‌شود که برای شادی روحش روز پنجشنبه ٤ر۹ر۲۵۳۵ از ساعت٦ الی‌ده بعداز ظهر مجلس یادبودی درمنزل آنمرحوم منعقدمیباشد.

خانواده‌های توابی و وابسته

با فرارسیدن پنجم آذرماه جاری دو سال سخت سیاه از درگذشت همسر وخواهر ومادر عزیزمان **حاجیه خانمی** درخشان می‌گذرد ودراین دوسال همه لحظه‌های ما ازاندوه سنگین این سوگ بزرگ لبریز بوده است یاد عزیزش را همواره گرامی می‌داریم .

اهواز - محمد علی سروش‌زاده. امیر داوری. آذر و فرشته .

تسلیت

جناب آقای مهندس سرشار
مصیبت وارده را صمیمانه تسلیت عرض نموده در غم شما شریک هستیم .

قوام شاهکار - مهران شاهکار
آـ۲۷۵۲۱

جناب آقای حسین مصطفوی نائینی و بانو
مصیبت وارده را صمیمانه تسلیت عرض مینمایم .

منیژه وفائی
آ - ۲۷٦۱۷

مصیبت واردمرا بدوست گرامی آقای کاظم نورهاشمی وهمسر محترمشان و خانواده محترم خواجه نصیری‌تسلیت می‌گوئیم .

فضل‌اله تابش. اسماعیل ریاحی. علی سبحانی .
آـ۲۷٦۲۸

جناب منوچهر امیری و آقای مهرداد امیری
باکمال تاسف درگذشت برادر عزیزتان را به شما و کلیه خانواده محترمتان تسلیت عرض نموده و برای یکایک فامیل و بازماندگان صبر و شکیبائی آرزومندم

دلیجان - احمد مجیدی
آـ٦٤۸۷

جناب آقای عزیزالله شیبانی
باندوه فراوان درگذشت پدر گرامیتان را تسلیت عرض مینمایم

شاهرود- شرکت ملی ذوب آهن- امیر غزنوی
آـ٦٤۸۸

جناب آقای مهندس نجفیان
بدینوسیله مصیبت وارده را از صمیم قلب بجنابعالی تسلیت عرض نموده برای یک یک بازماندگان صبر و شکیبائی آرزومندیم .

شاپور آزادمهر - عبدالرضا اردکانی - اکبرحصاریان- عبدالکریم جعفری - ناصر ارجمندی - اسماعیل یحیی‌پور- حبیب‌اله افتخاری - ناصر بهروزی - احمد افتخارزاده .

جناب آقای دکتر علی اعتماد
بدینوسیله مصیبت وارده را بجنابعالی تسلیت عرض نموده امید است ما را در غم خود شریک و سهیم بدانید.

بهروز مسعود خانی - علی‌اکبر بهروز منش - غلامرضا پوررضا - منصور چیت‌ساز - احمد وحیدی - ناصر خیابانی - غلامرضا شهیدی پور - منصور صادقی - رضا حسینی پور .

دوست عزیزمان جناب آقای حسن رهنمافر
باقلبی آکنده از تاسف و اندوه درگذشت پدر گرامیتان را تسلیت‌عرض نموده بقای عمر شماو خانواده عزیزتان را ازخدای بزرگ خواهانیم

دوستان همکلاس و همدوره شما
آـ٦٤۸۹

جنابان آقایان جمشید و فریدون ابراهیم زاده
مصیبت وارده را تسلیت عرض نموده خودرادر غم شما شریک میدانیم.

هاجر ابراهیم زاده. دکتر حرمت ملک پور. دکتر پاکباز
آـ٦٤۹۰

خانواده محترم شادروان مهندس محمود شرقیان
درگذشت تاسفبار همکار و دوست عزیزمان آقای محمود شرقیان را از صمیم قلب تسلیت گفته برای آن خاندان گرامی و بازماندگان صبرو شکیبائی آرزو داریم .

کارکنان صنایع چوب و کاغذ ایران
آـ۱٤۷٦۳

جناب آقای ادوارد عزرابور
مدیر عامل محترم شرکت پرسی‌گاز
کارمندان و کارگران شرکت پخش گاز ایران بانهایت تاثر و تاسف درگذشت اخوی‌گرامی‌جنابعالی را که درامریکا درگذشته‌اند تسلیت عرض نموده و بقای عمرشما وخانواده محترم را از خداوند خواهانند .
آ - ۲۷۵۹٤

جناب آقای مهندس عبداله سرشار
درگذشت مادر آنجنابرا صمیمانه تسلیت عرض‌مینماید

حسن توسلی
آ - ۲۷٦۱٦

آقای عبدالحسین مهدوی
بانهایت تاسف و تاثر مصیبت وارده را تسلیت گفته برای جنابعالی صبر و شکیبائی آرزو داریم .

هدایت اربابی پور - حسین نامجوئی - رحیم اکرمیان - عبدالناصر ابراهیمی - علی‌اکرم نصیری فرد - نادر قاسمیان - جمشید وفاپور - سیروس دانائی - حسین نیک‌فرجام .

جناب آقای حسین صدقیان
باکمال تاسف و تاثر مصیبت وارده را از صمیم قلب تسلیت عرض نموده برای جنابعالی و سایر بازماندگان از خداوند متعال صبر جمیل آرزو مینمائیم .

محمدهادی تهرانی - هادی علویجه - ناصر زاهدی - کاظم افراسیابی - ناصر منصوری - رضا ناپخش.

سرکار خانم نسرین جهانگرد
مصیبت وارده را بجنابعالی وخانواده محترمتان صمیمانه تسلیت عرض می‌نمائیم .

دبیران و کارکنان دبیرستان دکتر فرخ‌رو پارسا
آـ۲۷٦۲۷

آقای مهندس عبداله سرشار و بانو
باکمال تاسف مصیبت وارده را تسلیت عرض نموده خودرا درغم شما شریک می‌دانیم .

نصراله خاوری و بانو. احمد علی جهانشاهی وبانو. افلاطون رادمر و بانو .
آـ۲۷٦۳۵

هیئت مدیره و کارکنان شرکت ارساگاز
مصیبت وارده رابه‌همکار خود آقای رحیمی تسلیت‌میگویند.
آـ۲۷٦۳۷

جناب آقای مهندس امیر مسعود
مدیر محترم شرکت سنگین
مصیبت وارده را صمیمانه تسلیت عرض نموده، سلامتی وبقاء عمر جنابعالی وبازماندگان محترم‌را از درگاه ایزدمنان خواهان است .

شرکت راهبار
آـ۲۷٦۳٤

آقای پرویز صدیقی
مصیبت وارده را باکمال تاسف و تاثر بجنابعالی تسلیت عرض نموده برای شما و سایر وابستگان صبر و شکیبائی آرزومندیم .

محمدحسین پور صالح - ناصر جعفری - مهدی یعقوبی - مهدی رستم زاده - ناصر حق‌شناس - مجید وفائی - خلیل‌عنبرزاده - ناصر خضائی - پرویز قاسمی .

جناب آقای محسن بنی‌کریم
مصیبت واردمرا صمیمانه‌تسلیت عرض نموده بقای‌عمر جنابعالی و خانواده گرامی را از خداوندبزرگ مسئلت‌داریم.

کارکنان اداره اعتبارات بانک بین‌المللی ایران
آـ ۷۵۹۷

آقای امیرنورج دوستشاهی
مصیبت وارده را صمیمانه به جنابعالی تسلیت میگویم.

فریدون پیرزاده
آـ۱٤۷۵۷

فوت ناگهانی و جانگداز همکار گرامی جناب آقای امیر تیمور سلطانی مقدم رابه‌عموم بازماندگان آن‌مرحوم صمیمانه تسلیت می‌گوید.

از طرف کارمندان ودبیران دبیرستان شرف. پروین- مهری
آـ۲۷۵۵۰

خانواده‌های: قدس و فروهر
درگذشت بزرگ خاندان قدس مرحوم محمد هادی‌قدس را بهمه فامیل عزادار تسلیت می‌گوئیم .

ولی‌الله روحی. عذرا قدس. پروین واحمد روحی. زهرا وحسن روحی. پروین وپروین روحی .
آـ۱٤۷۹٥

جناب آقای مهندس محمد حسین امیر مسعودی
مدیر عامل شرکت ساختمانی سنگین
بانهایت تاسف فوت مادر گرامی آن‌جناب را تسلیت عرض می‌نمایم .

دکتر شامخ
آـ۱٤۷۹۷

سرکار خانم جهانگرد - جناب آقای عطاءالله رضوانی
همکاران شما در دفتر برنامه‌ریزی آموزشی دانشگاه تهران مصیبت وارده را تسلیت گفته، خودرا درغم شما شریک می‌دانند .
آـ۱٤۷۹۳

جناب آقای مرتضی فیروزیان
درگذشت ابوی گرامیتان را از صمیم قلب تسلیت عرض نموده برای جنابعالی و سایر وابستگان صبر و شکیبائی آرزومندیم .

عبدالحسین‌محجوبی - غلام محمدی - اسداله موسوی- جلیل مهنادی - میرمنصور میرزاده - محمدجواد عسجدی- محمود وحیدیان - فضل‌اله اشتری - کیامرث مروتی .

جناب آقای مهندس فریدون توسلی
باکمال تاسف و تاثر مصیبت وارده را از صمیم قلب بجنابعالی تسلیت عرض نموده دوام و بقاء سایر بازماندگان را از ایزد منان خواستاریم .

محمود عابدینی - صفی‌اله کاوسی - ناصر پژهانی زاده - محمدمهدی اسماعیلیان - جعفر خسروی پور - رجبعلی ایمانی - علی‌اصغر مرتضوی - علیرضا فرهادی - هوشنگ زمردیان .

درگذشت شادروان احمد شفیق یک ضایعه اقتصادی و بانکی بشمار می‌رود . بانهایت تاثر و تاسف این ضایعه اسفناک را به خاندان معظم شفیق ، مدیران و کارکنان بانک اعتبارات ایران تسلیت عرض مینمایند .

مدیران شرکت سهامی دیروپ ایران

جناب آقای مهندس عبدالله سرشار
باکمال تاسف وتاثر مصیبت واردمرا تسلیت عرض‌نموده بقای عمر جنابعالی وخانواده محترم را از خداوند متعال خواستاریم .

کارکنان شرکت ساختمانی دجله
آـ۱٤۷۸۹

هیئت مدیره و کارکنان شرکت ساختمانی تراس
مصیبت وارده را به آقای مهندس محمدحسین امیرمسعودی و خانواده محترم ایشان صمیمانه تسلیت می گویند .

هیئت مدیره شرکت ساختمانی تراس
آـ۲۷۵۲۲

جناب آقای عباس اخباری
مصیبت وارده را به

بررسی تعیین ارزش معاملاتی اراضی واملاک در تهران

کارشناسان وزارت امور اقتصادی ودارائی مطالعات تازه‌ای را پیرامون معاملات زمین و ساختمان در تهران، شمیران و شهرری آغاز کردند که نتایج این مطالعات در اختیار کمیسیون تقویم املاک ، قرار خواهد گرفت تانسبت به تعیین ارزش معاملاتی سال آینده زمین وساختمان درتهران، شمیران و شهرری اقدام شود.

کمیسیون تقویم املاک سالی یکبار در وزارت امور اقتصادی ودارائی تشکیل میگردد و درآن علاوه بر مقامات مسئول وزارت امور اقتصادی ودارائی، نمایندگان انجمن شهر وثبت اسناد واملاک شرکت دارند و در این کمیسیون نسبت به تغییر ویاتثبیت ارزش معاملاتی تصمیمات لازم اتخاذ میگردد.

همزمان باآغاز مطالعات کارشناسان وزارت امور اقتصادی ودارائی امروز گفته شد: در جزوه ارزش معاملاتی سال آینده تهران ، شمیران، شهرری برای اولین بار برای اراضی شهرکهای اطراف تهران نیز ارزش معاملاتی تعیین میشود واز آغاز سال ۲۵۳۶ بر مبنای ارزش تعیین‌شده ازمعاملات اراضی و ساختمان در این شهرک ها مالیات وصول خواهد شد.

همچنین در شهرستانها نیز کارشناسان وزارت امور اقتصادی ودارائی بررسیهائی را در این زمینه آغاز کرده‌اند تا مرارزش معاملاتی سال آینده شهرکها را تعیین کنند.

یک مقام مطلع در موردتغییر یاتثبیت ارزش معاملاتی سال آینده اراضی ساختمان تهران، شمیران و شهرری به خبرنگار اطلاعات اظهار داشت: کمیسیون تقویم املاک پیش از پایان سال جاری در وزارت امور اقتصادی و دارائی تشکیل میگردد.

از اینرو بررسیهائی از سوی وزارت امور اقتصادی و دارائی در مورد وضع معاملات املاک جریان داردکه این مطالعات به کمیسیون تقویم املاک دادمخواهد شد.

کمیسیون تقویم املاک با توجه به مطالعات این کارشناسان، ارزش معاملاتی سال آینده اراضی و ساختمان در تهران ، شمیران و شهرری را تعیین خواهد کرد.

تقویم اطلاعات

چهارشنبه ـ سوم آذر ماه ۲۵۳۵
دوم ذیحجه ۱۳۹۶ـ بیست و چهارم نوامبر ۱۹۷۶

استخراج دکتر ریاضی کرمانی

ساعات شرعی

اذان مغرب . . . . . ساعت ۵ و ۱۱ دقیقه
اذان صبح (فردا) . . ساعت ۵ و ۱۴ دقیقه
طلوع آفتاب (فردا).. . ساعت ۶ و ۴۷ دقیقه
ظهر شرعی (فردا) . . ساعت ۱۱ و ۵۲ دقیقه
اذان مغرب (فردا) . . ساعت ۵ و ۱۱ دقیقه

قیمت پتو ـ یخچال وفریز را اعلام شد

مرکز بررسی قیمتها ، نرخ فروش نقدی دونوع یخچال و فریزروچهارنوع پتوی کارخانجات پتوبافی کنجوی و شرکت صنعتی مالی تکس‌ایران را تعیین کرد.

بموجب اعلام این مرکز قیمت پتوی اکرلیک (سیستم تافینگ) دورسانتی به ابعاددوونیم متر در ۱۴۰ سانتی مترکه وزن‌آن ۲۲۰۰ گرم است هر تخته ۱۱۴۵ ریال برای مصرفکننده خواهد بودو قیمت فروش عمده‌کارخانه ۱۰۴۰ ریال پتوی پیچازی سه رنگ بابعاد ۲و۳ سانتی‌در ۱٫۴۰ سانتی‌هر تخته ۷۷۰ ریال برای‌مصرفکننده و ۷۰۰ ریال عمده فروشی ، پتوی شهباد بابعاد ۲٫۴۰دریک مترونیم ۱۱۵۵ ریال برای مصرفکننده و ۱۰۵۰ ریال عمده فروشی وپتوی گلدار چهاررنگ بابعاد ۲٫۴۰ در یک مترونیم ۱۲۶۰ ریال برای مصرفکننده و ۱۱۵۰ ریال برای عمده فروش تعیین شده است .

تعیین قیمت یخچال مباکنشت آلمان ، هردستگاه ۳۴ هزار و ۳۰۰ ریال برای مصرفکننده . و ۳۲ هزار و یکصد ریال بهای عمده فروشی است و یخچال فریزر مباکنشت اطریش ، هر دستگاه ۵۹ هزارو ۷۰۰ ریال‌برای مصرفکننده و ۵۵هزار و ۸۰۰ ریال بهای عمده فروشی آن‌تعیین گردیده است .

اعضای کانونهای حزبی: کاهش می یابد

با تشکیل اولین جلسه‌هیئت اجرائی موقت حزب ، بعد از برپایی کنگره بزرگ که به روز شنبه موکول شد ،است،اولین توصیه قطعنامه کنگره درباره کانونها مورد بررسی وتجزیه و تحلیل قرار خواهد گرفت و با طرحهائیکه حزب دردوره فعالیت جدید خود تدارک دیده بخصوص باکاهش‌تعداداعضای کانونها گام موثری برای فعال ساختن هرچه بیشتر کانونها برداشته میشود تا کانونهای غیرفعال و تشریفاتی را از کانونهای واقعی که بدنبال نیل اهداف حزب میباشند باز شناسد .

بهرحال تصمیمات جلسه‌روز شنبه هیئت اجرائی از بسیاری جهات حائز اهمیت فراوان است ومهمتراینکه بدلیل‌گزینش جمشید اموزگار به سمت دبیر کلی حزب ناگزیر میبایست‌سمت وی در هیئت اجرائی بعنوان رئیس به دیگری واگذار گردد که این انتخاب نیز در همین جلسه انجام میگیرد. در ضمن با انتصاب داریوش همایون به سمت قائم مقام دبیر کل حزب که قبلا عضو هیئت اجرائی‌بود اینک باید شخص دیگری از سوی هیئت اجرائی بجای‌وی به عضویت این هیئت برگزیده شود. داریوش همایون خود نیز بعنوان قائم‌مقام دبیر کل حزب وبراساس اساسنامه‌جزو این هیئت خواهد ماند.

حزب و نمایندگان پارلمان نیاز های عمرانی کشور را بررسی میکنند

براساس یک برنامه گسترده که حزب تدارک دیده است، نیاز های عمرانی هر منطقه ، باهمکاری نمایندگان پارلمانی منطقه و حزب مورد بررسی قرارمیگیردوبراساس اولویتهای عمرانی پیگیری‌می‌شود.

براساس همین برنامه که همکاری نزدیک حزب و نمایندگان مجلسین را دربر دارد جلساتی مداوم و باحضور نمایندگان مزبور در حزب تشکیل میگردد،تانیازهای عمرانی هر منطقه مشخص گردد.

در هریک از این جلسات که نمایندگان یکی از استانها و فرمانداریهای کل به گردهم می‌آیند مشکلات و نیازهای حوزه انتخابی هریک از نمایندگان مطرح وبررسی میگردد و برای برآوردن هریک از نیازها که برحسب اولویت مشخص گردیده است حزب با نمایندگان مزبور همکاری میکند و بدین ترتیب باآگاهی حزب ازنیاز های هرمنطقه برای رفع آنهابرنامه ریزی خواهد شد.

از طرحهای مهمی که ازطریق جلسات حوزه‌های‌استانی‌نمایندگان مجلسین در حزب پی‌گیری ودنبال میشود ، طرح آب رسانی، روستا ها،ایجاد وترمیم راههای روستائی وبیمه محصولات کشاورزی است که از اولویت ویژه‌ای برخوردار میباشند و در این زمینه اقدامات وسیعی از همین طریق بعمل آمده است .

والاحضرت شاهدخت فرحناز درحالیکه سرکار علیه بانو فریده دیبا نیز حضور دارند ازنمایشگاه عکس «راه بهشت» دیدن میکنند. تیمسار سپهبد خادمی رئیس هواپیمائی ملی ایران نیز درعکس‌دیده میشود.

نمایشگاه جهانی عکس ، که به اهتمام هواپیمائی ملی در باشگاه دانشگاهیربا شده، باحضور والاحضرت فرحناز وسرکارعلیه فریده دیبا و جمعی از مقامات کشوری گشایش یافت .

این نمایشگاه که راه‌بهشت نام گرفته توسط موسسه «کرویزاوندیهر» تهیه‌وتنظیم شده و مجموعا ۴۳۴ عکس از ۱۷۰ عکاس و ۸۶ کشور را دربر میگیرد . هدف نمایشگاه تنها ارائه عکسهای زیبا نیست بلکه نشان دهنده تحولات و پیشرفتهای نوع انسان است و در عین حال چشم‌اندازی ازوضع سیاسی واجتماعی و فرهنگی کشور های مختلف را پیش‌روی بینندگان مجسم می‌کند.

نمایشگاه بابخشهای‌بیست وهشتگانه‌اش فعالیت‌های بشر امروز را در زمینه‌های گوناگون یادآور میشود.

کمبود آب مشروب تهران

با حفر گروه چاههای عمیق تامین میشود

با حفر پنج گروه چاههای‌عمیق در نقاط مختلف شهر کمبود آب مشروب تهران تامین خواهدشد. همچنین طرحی برای تامین آب پالایشگاه تهران و جنگلکاریهای اطراف تهران در دست مطالعه است.

در حالیکه جمعیت تهران با رسیدن به مرز ۴٫۵ میلیون نفر وافزایش روز افزون آن کمبود آب در آینده مشکلاتی برای‌اهالی پایتخت وواحدهای صنعتی‌ایجاد خواهد کرد وزارت نیرومصمم است تا خاتمه عملیات ساختمان سد لار و شروع بهره‌برداری از آن قسمتی از آب‌مشروب شهر تهران را از منابع زیر زمینی تامین کند. در حال حاضر تنها امید برای تامین آب تهرانی‌هادر آینده بهره‌برداری از آب سد لار میباشد .

طرحی که برای‌تامین آب‌پالایشگاه وجنگلکاری اطراف فرودگاه‌جدید تهران در دست مطالعه میباشد در ۴ مرحله زمانی باهزینه‌ای معادل ۴٫۹ میلیارد ریال به اجراگذاشته خواهد شد وبدین وسیله آب مشروب تهران‌به مصرف‌جنگلکاری وصنعتی نخواهد رسید.

مهندسان مشاور برای انتقال آبهای زیر زمینی دو طرح به‌دو طریق لوله وکانال تهیه کرده‌اند که بترتیب ۶۰۰ و ۱۰۰۰ لیتردر ثانیه آبدهی خواهد داشت که این آبها به مصرف جنگل کاری اطراف فرودگاه جدید تهران خواهد رسید.

در طرح تامین آب تهران نیز با حفر پنج گروه چاههای عمیق ۱۲۰ میلیون متر مکعب در سال آب مشروب برای شهر تهران تامین خواهد شد. تاکنون دو گروه چاه در منطقه کن حفر شده است، که در سال ۳۶ میلیون مترمکعب آبدهی دارد وسه گروه دیگر در منطقه یافت آباد و سلیمانیه در دست اجرا میباشد که تا اوائل سال آینده مورد بهره‌برداری‌قرار خواهد گرفت.

همچنین حفاری ۳ حلقه چاه آزمایش در مجیدیه و یک حلقه در کرج پایان گرفته و آماده‌نصب ماشین آلات و بهره‌برداری است.

یکی از سازمانهائی که‌بیشترین آب تهران را به مصرف‌میرساند پالایشگاه تهران است که درحدود ۸ میلیون متر مکعب آب در سال نیاز دارد و باتوسعه بعدی پالایشگاه این نیاز به ۱۶میلیون متر مکعب در سال خواهدرسید، به‌همین جهت قرار است باپیاده شدن طرح ویژه‌ای در چهارمرحله بطور کلی تمام آب مصرفی پالایشگاه تهران از منابع آب‌زیر زمینی پایتخت تامین شود،منتها چون زمین‌های اطراف پالایشگاه نمی‌تواندآبدهی‌کافی داشته‌باشد، مقرر شده تا از نقاط دیگر توسط لوله ویاکانال آب لازم‌به پالایشگاه برسد.

زائران ریال ایران را به «ریال» عربستان تبدیل میکنند

بانک ملی ایران در ایام حج‌شعباتی در کشور سعودی دائر کرده است هر روز هزاران زائر ایرانی با مراجعه به شعبات مزبور ارز و دسته‌چک‌های‌خود رابرای‌خرید و رفع احتیاجات خودتبدیل به ریال سعودی می‌کنند. در عکس‌بالا شعبه بانک در شهر مدینه‌دیده میشود.
(عکس از مهدی‌کاشیان‌خبرنگار اعزامی اطلاعات)

صاحبان صنایع وبازرگانان کشور

الاخاء

تنها مجله عربی زبان ایران
ازگروه نشریات مؤسسه اطلاعات
باداشتن نمایندگی در ۱۲ کشور عربی،
روزهای شنبه منتشر میشود

اطلاعات دیپلماتیک

تغییر سیاست امریکا نسبت به اوپک

محافل سیاسی خاورمیانه ، اظهارات جرالد پارسکی مقام عالیرتبه وزارت خزانه‌داری‌امریکا در امارات متحده عربی را دایر براین که آمریکا معتقد است «بهترین راه پرداختی بمسئله‌نفت تماس ومذاکرات سازنده است»و این که دولت آمریکا در برابر افزایش احتمالی بهای نفت جز اظهار عقیده کاردیگری‌نمی توانه بکند» نشانه‌ای از یك تغییر جهت اساسی و مثبت درسیاست آمریکا تلقی کرده‌اند ومیافزایند عکس‌العمل شدید و منطقی کشور های عضو اوپك به فعالیت های تبلیغاتی چند هفته پیش‌واشنگتن وبازتاب مثبتی که محافل مختلف جهان نسبت به دلایل اوپك جهت افزایش بهای نفت نشان دادند باعث گردید واشنگتن دست‌به این تجدیدنظراساسی‌در سیاست خود بزند.

یکی دیگر از دلایل تغییر سیاست واشنگتن این حقیقت است‌که دولت پرزیدنت‌فورد مایل نیست دست باقداماتی بزند که باعث ایجاد مسائل و مشکلات عظیمی در ابتدای شروع ریاست جمهوری جیمی‌کارتر گردد.

در محافل آگاه گفته میشود آمریکا در حال حاضر بخود قبولانده است که هیچ اقدامی نخواهد توانست جلوی افزایش بهای نفت وسیله اوپك را بگیرد وبعضی از سیاستمداران در واشنگتن عقیده دارند حتی ممکن است اقدامات تبلیغاتی امریکا علیه‌اوپك باعث بروز عکس‌العمل های منفی در سطح بین‌المللی شود. درحال حاضرمسئله‌افزایش بهای نفت امری انجام شده‌تلقی میگردد و تنها در مورد میزان افزایش است که حدسیاتی زده میشود .

مقامات سیاسی واشنگتن هم‌با قبول این حقیقت درکوششند تا بلکه ازدیاد قیمت از حد منطقی وقابل تحملی فراتر نرود.

اعضای مختلف اوپك خواستار افزایش قیمتی بین ۱۰ درصد تا ۴۵ درصد شده‌اند و انتظار می رود وزیران اوپك در بهای نفت صادراتی ازاول‌سال آینده‌مسیحی افزایشی بین۱۰تا۲۰ درصد اعلام کنند . این افزایش در سطحی است که‌کمپانیهای نفتی قادرند باکاهش مقدار سود خود که در سال‌پیش از افزایشی برابر با۳۰ درصد برخوردار بود، آنرا کاملا جذب کردمو باعث نشوند مصرف کنندگان عادی‌دچار فشار گردند.

مذاکرات حسنی مبارك در تهران

سفر حسنی مبارك‌معاون رئیس جمهور مصر به تهران وشرفیابی دیشب او بحضور ملوکانه توجه شدید ناظران سیاسی منطقه رابه خود جلب کرده‌و گروهی از مفسرین معتقدند پیامی که‌وسیله حسنی مبارك از طرف پرزیدنت سادات بحضور ملوکانه تقدیم گردید بدون‌شك باتحولات‌سریع چندروز اخیر مسئله خاورمیانه ارتباط مستقیم دارد . حسنی‌مبارك بعدازظهر دیروز وارد تهران شدو در فرودگاه مهرآباد از جانب اسدالله علم‌وزیردربارشاهنشاهی، نصیر عصدر معاون وزارت‌خارجه و سفیر مصر در دربار شاهنشاهی وچند تن دیگر از مقامات طراز اول مورد استقبال قرارگرفت . حسنی مبارك که‌دراین سفروسیله اسمعیل فهمی معاون نخست وزیر و وزیر خارجه مصر همراهی می شود، دیشب بحضور ملوکانه شرفیاب شد و پیام ویژه‌ای از جانب محمد انورسادات رئیس ـ جمهور مصر به پیشگاه ملوکانه تقدیم داشت.

در چندسال اخیر با بهبود سریع و گسترش همه جانبه روابط تهران‌و قاهره رهبران دو کشور از هر فرصتی برای‌تبادل نظر بهره‌برده‌اند و هرزمان که امکان ملاقات‌موجودنبوده ،رئیس جمهور مصر با ارسال فرستاده ویژه خود به تهران شاهنشاه آریامهر را در جریان آخرین تحولات مسئله خاورمیانه قرار داده است .

هفته گذشته ضمن ملاقات ، گروهی از سناتور های امریکائی پرزیدنت سادات اعلام کرد که حاضر است برای پایان دادن به وضع کنونی خاورمیانه بامقامات اسرائیلی بمذاکره‌مستقیم‌بنشیند و دو روز پیش هم اسحاق رابین نخست وزیر اسرائیل ضمن یك سخنرانی از پیشنهاد سادات استقبال کرد.باتوجه‌باین‌اظهارات واین حقیقت که معاون رئیس جمهور مصر برای تقدیم پیام ویژه‌ای از جانب سادات بحضور رهبر ایران به تهران آمده ، ناظران سیاسی عقیده دارنددر چند روز آینده باید در انتظار تحولات قابل توجهی‌در خاورمیانه بودو پیام سادات به شاهنشاه آریامهر هم حاوی اطلاعاتی در باره دیدگاه های قاهره در باره این موضوع میباشد.

گفتگوهای عربستان وقطر در باره امنیت خلیج فارس

مسافرت فهدبن عبدالعزیز ولیعهد عربستان سعودی به قطر پنجمین مسافرت وی به منطقه خلیج فارس طی یکسال گذشته میباشد که طی آن از ابوظبی و بحرین و کویت و سپس عراق دیدن‌نمود . آخرین مرحله این مسافرت‌ها ، دیدار و گفتگو های مهمی بود که میان والاحضرت فهد و شیخ خلیفه بن حمد امیر قطرصورت گرفت .

طبق گزارش الاهرام متابع مطلع اظهار میدارند که نظرات والاحضرت فهد در موردامنیت منطقه و حفظ آن بانظرات‌امیر قطر کاملا هماهنگی داشت و والاحضرت فهد اوضاع منطقه ونیازمبرم کشور های آن را به همکاری و هماهنگی کامل برای امیرقطر تشریح نمود.

البته شاهزاده نایف وزیر کشور عربستان سعودی در این باره باوزیران کشور کویت و قطر و بحرین وامارات متحد عرب و عمان گفتگو های مفصلی بعمل آورد و برای طرحهای مشترک امنیت منطقه توافق کامل صورت گرفت .

کنفرانس وزیران خلیج فارس فردا تشکیل میشود

کنفرانس وزرای خارجه کشور های ساحلی خلیج فارس که‌قرار است فردا در مسقط برپا گردد، توجه محافل آگاه و سیاسی‌جهان به خصوص کشور های خاورمیانه را به خود جلب کرده است . کنفرانس مذکور بعدازظهرپنجشنبه در هتل خلیج مسقط وبا شرکت وزرای خارجه و نمایندگان ایران ـ عراق ، عربستان سعودی ، کویت، بحرین ، قطر امارات‌عربی‌متحده و کشور میزبان برپاخواهد شد .

وزیر خارجه عراق قبلا در کویت اعلام کرده بود که کشورش هنوز تصمیمی مبنی بر شرکت یا عدم شرکت در کنفرانس مسقط نگرفته است در این کنفرانس درباره همکاری های اقتصادی اجتماعی و فرهنگی کشورهای حوزه خلیج فارس و تعیین تاریخ تشکیل کنفرانس سران کشور های منطقه بحث و تبادل‌نظر خواهد شد.

درمحافل ومجالس

گودبای پارتی سفیر آمریکا

ریچارد هلمز سفیر امریکا در ایران تا یکماه دیگر به امریکا مراجعت خواهد کرد و اکنون روزهای آخر اقامت خود را در تهران سپری می‌کند . آقای سفیربهمین منظور برای خداحافظی با دوستان‌مهمانی شام‌مخصوص برپا کرد. نکته جالب این است که اکثر مهمانان«گودبای پارتی» آقای سفیر بیشتر از طبقه هنرمندان بودند (جیمزتوکو) پیانیست مشهور بین‌المللی که شهرت‌جهانی دارد باین‌مناسبت قطعات زیبائی با پیانو برای آقای سفیر و همسرش که خود نویسنده است اجرا کرد . آقای سفیر این گودبای پارتی رابرای‌خداحافظی باصمیمی‌ترین دوستانش داده بود و اغلب مهمانان نویسندگان و موسیقیدانان ایرانی و خارجی بودند . تنها چهره‌سیاسی که در گودبای‌پارتی آقای سفیر امریکا حضور داشت (لوئیجی کوتافادی) سفیرایتالیا درتهران‌باتفاق‌همسرش‌بود.

مطالعه برای تعیین ۳۴ معاون

وزارت آموزش و پرورش که‌سازمان‌جدید آموزش و پرورش تهران را براساس اصل عدم تمرکز کارها ابلاغ کرده است اینک مطالعات وسیعی را برای تعیین ۳۴ معاون ناحیه آغاز کرده است . دکتر گنجی در نخستین روز وزارت خود قول داد بهترین‌ها برای پستهای‌جدید انتخاب میشوند به این ترتیب که سوابق داوطلبان یک شغل جمع‌آوری میشود و ازمیان آنها «بهترین»شان انتخاب می‌گردد حتی ممکن است این‌کار از طریق‌مصاحبه نیز انجام شود. همچنین روسای ادارات داخلی هر ناحیه بهمین صورت انتخاب خواهند شد. در راهروهای وزارت آموزش و پرورش گفته میشود که در آموزش و پرورش تهران برای تعیین راهنمایان تعلیماتی پایتخت«ضابطه ابلاغ‌شده» رعایت نشده است . طبق ضابطه راهنمایان تعلیماتی برای دبستانها ، مدارس راهنمائی و دبیرستانها جداگانه انتخاب میشوند ، حال آنکه آموزش و پرورش تهران ابلاغ راهنمای تعلیماتی (بطور اعم) برای بعضی‌ها صادر کرده‌است.

ماجرای کلید سازان شهرما

یکی از مشکلات رونق اقتصادی و اشتغال این است که مدتهاست «آدمهای فنی» مثل (لولمکش ـ شیشه‌بر ـ سیم‌کش ـ تعمیرکاران فلزی ـ نجار ـ بخاری‌ساز و کلید ساز)بطور محسوسی در تهران کم شده است یکی‌ازدوستان میگفت‌برای تهیه یک کلید به چند خیابان و محله مراجعه کردم و کسی را پیدا نکردم بالاخره بیک مغازه کلیدسازی مراجعه نمودم صاحب مغازه گفت : (بیست تومان میگیرم که با شما بیایم و قفل و کلید را به‌بینم و بعد ۵۰ تومان دستمزد بازکردن قفل و تهیه کلید جدید را میگیرم)این‌ماجرااگرچه به‌داستان‌پردازی بیشتر شبیه است اما متاسفانه بسیاری از کارهای روزانه ما خود داستان جالبی شده است .

طلبکاران در دفتر وزارتی

با اینکه دکتر گنجی وزیر جدید آموزش و پرورش تغییراتی درباره‌ای پستهای این وزارتخانه داده است، هنوز تکلیف دفتر وزارتی روشن نشده است. در وزارت آموزش و پرورش برخلاف وزارتخانه‌های‌دیگر ، مدیرکل دفتروزارتی باید هرروز به دهها «ولی طفل» که همه طلبکار هستند، معلم و کسانی که منتظر پست هستند جواب دهد و بهمین دلیل باید فردی فوق‌العاده آرام ، خونسرد ، «وارد بامور» و دوست‌باوفای وزیر باشد . اطاق مدیر کل وزارتی در سابق پاتوق فرهنگیان قدیمی و کسانی که منتظر «پست» هستندبود. گفته میشود دکتر گنجی مدیر کل دفتر خود را از میان‌کسانی برخواهد گزید که بتوانند بدون مراجعه به‌وی مسائل مردم‌را حل کنند و کار اربابرجوع را به‌اصطلاح راه بیاندازند و دردسر هم درست نکنند . ممکن است محل دفتر مدیر کل وزارتی تغییر کند و از اطاق وزیرفاصله‌بگیرد در حال حاضر دکتر گنجی بیشتر کارهای خود را از طریق منشی‌مخصوص خود خانم معزی انجام میدهد .

ناهار خانم های گلف‌باز

جمعیت زنان گلف‌باز با عضویت عده زیادی از خانمهای ایرانی و خارجی در کلوپ شاهنشاهی سالی یکبار جمع شده و جوایز قهرمانان مسابقات به آنها داده میشود. رئیس این جمعیت دو خانم امریکایی (آلتابرتین) و (مری‌نوئل) هستند روز دوشنبه ضیافت ناهاری بهمین مناسبت در کلوپ شاهنشاهی برگزار شد و جوایز قهرمانان مسابقات اخیرکلف به آنها داده شد .

مسابقات گلف هرسال چندین‌بار از طرف موسسات‌شرکت های مختلف در کلوپ شاهنشاهی اجرا میشود . امسال تعداد خانمهای ایرانی که بعضویت این جمعیت درآمده‌اند بسیارزیاد است و مدهای گلف بین خانمهای شیک ایرانی رواج یافته‌است قبلا اکثر اعضاء این جمعیت خانمهای خارجی بوده‌اند

نظر به استقبال بیسابقه

بار دیگر

بلیطهای مخصوص روز مادر

باجوایز بزرگ بلیطهای آبان ماه ، هم اکنون

درسراسر کشور منتشر و در اختیار شماست.

قرارداد تأسیس ایستگاه مولد برق در تبریز

شرکت «توانیر»(تولیدوتوزیع‌برق) گروهی از کمپانی های‌فرانسوی‌که شامل شرکت‌آلستوم ، استن ـ اندوستری» ، سوسیته‌ژنرال‌وانتر پریز میباشد ، قراردادی برای ساختمان یک‌ایستگاه مولدبرق ۳۸۰ مگاواتی که شامل ۲ واحد است امضاء کردند . این ایستگاه مولد برق درتبریز ایجاد میشود واز نفت سیاه پالایشگاه تبریز تغذیه خواهدشد.انتظار میرود تاسه سال دیگر این طرح پایان پذیرد. این این‌پروژه یکی از طرحهائی‌است که ضمن مسافرت والری ژیسکاردستن به ایران‌موردبررسی قرار گرفت . کمپانیهای فرانسوی طرف قرارداد ،درایران سابقه‌ای ۱۵ ساله‌دارند .

این قرارداد دیروز در تهران امضاء شد .

اعلام جرم علیه نخست وزیر و وزیر کشور سابق

سیدمهدی فرخ، علیه سهیلی و تدین در ۹ مورد اعلام جرم کرد

اقای نایب رئیس ـ گزارشی از کمیسیون عرایض و مرخصی راجع با علام جرم اقای فرخ رسیده است که قرائت میشود.

بشرح زیر خوانده شد:

مجلس شورای ملی خبر کمیسیون عرایض راجع به اعلام جرمی که اقای مهدی فرخ نماینده محترم مجلس نسبت به آقای علی سهیلی نخست وزیر پیشین و اقای تدین وزیر کشور پیشین نموده بودند به پیوست تقدیم میشود:

مخبر کمیسیون عرایض و مرخصی

دولت آبادی

خبر کمیسیون عرایض

در موضوع اعلام جرمی که آقای مهدی فرخ نماینده محترم مجلس نسبت باقای علی سهیلی نخست وزیر پیشین بشرح زیر نموده‌اند:

موضوع مداخله و اعمال نظر در انتخابات بندر عباس

۱ـ پیش نویس تلگرافی بدون تاریخ و شماره ملاحظه شد

۲ـ تلگراف شماره ۳۰۳۷ فرماندار بندر عباس خطاب به آقای نخست وزیر بمفاداینکه ۱۵۵۹ اطاعت میشود.

در صورتیکه برای پیش نویس بدون شماره و تاریخ بالا اثاری در دفتر نخست وزیر ملاحظه نشد.

۳ـ پیش نویس تلگراف بدون تاریخ و شماره خط اقای سهیلی بفرماندار بندر عباس بمفاد اینکه راجع بانتخاب لازم است نهایت بیطرفی را اعمال و بکلی از هر نوع مداخله احتمالی خودداری نمائید.

موضوع مداخله و اعمال نظر در انتخابات شهرضا

۱ـ پیش نویس بدون تاریخ و شماره بمفاد اینکه ۴۰۶ نظر همان است که حضورا مذاکره شد اهتمام نمائید همانطور عمل شود ممکن است انتخابات چند روز تاخیر افتد.

۲ـ تلگراف شماره ۱۲۸۹ مورخه ۲۲/۷/۱۹ صادره از طرف نخست وزیر خطاب بفرماندار شهرضا بمفاد اینکه یکی از کاندیدهای انجا از دخالت شما در امر انتخابات شکایت دارد مقتضی است بیطرفی خود را حفظ نمائید تا شکایتی پیش نیاید.

۳ـ پاسخ فرماندار شهرضا به تلگراف بالا طی شماره ۳۲۳ بمفاد اینکه انتخابات شروع نشده اوامر مبارک کاملا بموقع اجرا گذارده خواهد شد.

۴ـ تلگراف شماره ۱۹۱۵ مورخ ۲۲/۱۰/۲۸ بامضاء اقای علی سهیلی نخست وزیر خطاب به آقای بهرامی استاندار استان دهم بمفاد اینکه چون ازادی انتخابات شهرضا مورد نظر است بمامورین حوزه انتخاباتی مزبور ابلاغ فرمائید از هر گونه مداخله خودداری و برطبق وظائف خود ناظر جریان انتخابات و حفظ انتظامات باشند.

۵ـ تلگراف شماره ۱۹۱۶ مورخه ۲۲/۱۰/۲۸ صادره از طرف اقای علی سهیلی نخست وزیر خطاب بسرلشگر جهانبانی بمفاد اینکه چون ازادی انتخابات شهرضا مورد نظر است بلشگر ۹ ژاندارمری اصفهان و شهرضا و لنجان و مخصوصا ابرقو دستور فرمائید از هر گونه مداخله خودداری و فقط مراقب انتظامات باشند.

۶ـ پاسخ تلگراف شماره ۱۹۱۶ بشماره ۵۰۹۶ مورخ ۱۳۲۲/۱۱/۲ امضاء سرلشگر جهانبانی عنوان نخست وزیر که مفاد امریه ۱۹۱۶ بموقع اجرا گذارده شد.

۷ـ دو گزارش دیگر بشماره های ۴۰۹ و ۴۷۱ مورخ ۱۳۲۲/۸/۱۷ بامضاء اقای میکده فرماندار شهرضا ملاحظه شده که توضیحاتی در اطراف وضعیت انتخابات انحوزه و زمینه کاندیدها و تمایلات اشخاص و معرفی کاندیدای دیگر از طرف خود اوست بطور خلاصه کسب دستور کرده است کمیسیون عرایض برعایت مفاد ماده ۳ قانون محاکمه وزراء با مراجعه بمدارک پیوست بورقه اعلام جرم و ملاحظه اصل و رونوشت تلگرافات و مدارک ارسالی از دفتر نخست وزیری در هر دو موضوع فوق ادامه تحقیقات را به اتفاق اراء غیر لازم میداند.

مخبر کمیسیون عرایض ومرخصی

دولت آبادی

گزارش دیگر

در موضوع اعلام جرمی که آقای مهدی فرخ نماینده محترم مجلس نسبت به آقای سید محمد تدین وزیر کشور سابق نموده‌اند.

موضوع مداخله و اعمال نظر در موضوع انتخابات بندر عباس

۱ـ تلگراف صادره از وزارت کشور شماره ۱۱۳۹ مورخ ۲۲/۸/۲۳ خطاب بفرمانداری بندر عباس بمفاد اینکه نظر به مطالعه فرمانداری نسبت به زمینه اشخاص برای انتخابات فورا تلگرافید.

۲ـ تلگراف شماره ۳۰۳۸ فرمانداری بندر عباس بمفاد کاندیدهای انتخابات انجا

۳ـ تلگراف شماره ۱۲۲۹ مورخ ۲۲/۹/۱۳ صادره از وزارت کشور بفرمانداری بندر عباس بمفاد اینکه البته اولی مقدم است.

۴ـ تلگراف شماره ۱۲۳۴ مورخ ۲۲/۹/۱۳ وزارت کشور تعقیب شماره ۱۲۲۹ بعنوان فرماندار بندرعباس بمفاد اینکه عمل شما باید غیر محسوس و بکلی محرمانه باشد.

موضوع مداخله و اعمال نظر در انتخابات زاهدان

۱ـ تلگراف شماره ۱۰۴۹ مورخ ۲۲/۸/۹ صادره از وزارت کشور بنام فرماندار زاهدان بمفاد اینکه در تعقیب تلگرافات سابق لزوما تذکر میدهم که صلاح کشور در این است که نماینده بلوچستان بلوچ باشد و بجهاتی اقای ریکی نماینده فعلی که مدتی است اشنا باوضاع و احوال شده به غیر ترجیح دارد لهذا لازم است با نهایت دقت ترتیب این کار را بدهید تا دستور رفع توقیف داده شود.

در موضوع انتخابات شهرضا مدارکی بر مداخله غیر قانونی وزارت کشور مشاهده نشد.

کمیسیون عرایض برعایت مفاد ماده سوم قانون محاکمه وزرا با مراجعه به مدارک پیوست بورقه اعلام جرم و ملاحظه اصل و رونوشت مصدق تلگرافات و مدارک ارسالی از وزارت کشور در موضوع انتخابات بندر عباس و بلوچستان ادامه تحقیقات را باتفاق اراء لازم میداند.

مخبر کمیسیون عرایض و مرخصی.

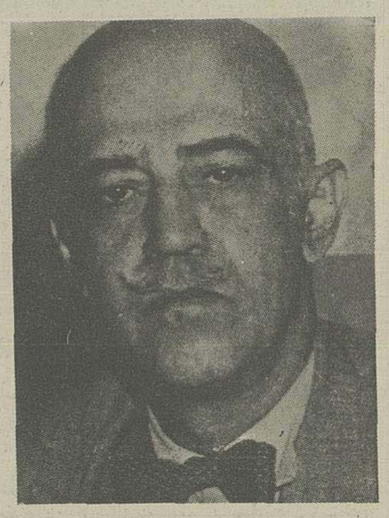

فرخ

سهیلی

بودجه سال ۱۳۲۳

فروهر

وزیر دارائی لایحه بودجه را با مبلغ ۳۹۱ هزار و ۴۷۰ ریال اضافه درآمد، نسبت به کل هزینه تقدیم مجلس کرد

بودجه سال ۱۳۲۳

درآمد سه میلیون و نهصدهزار ریال مخارج چهار میلیون و پانصدهزار ریال

۲۵ خرداد ۱۳۲۳

متن لایحه بودجه کل کشور که در جلسه دیروز از طرف آقای فروهر وزیر دارائی برای تصویب تقدیم مجلس شورای ملی گردید:

مجلس شورای ملی

۲۵ خرداد ۱۳۲۳ ـ بدین وسیله لایحه قانون بودجه سال ۱۳۲۳ کل کشور را تقدیم و استدعای تصویب آنرا دارد. جمع درآمد و هزینه های دولت درسال ۱۳۲۳ بشرح زیر تخمین و برآورد شد.

درامدهای عمومی ۶۶۰، ۶۱۹، ۹۵۷، ۳ ریال

هزینه های عمومی ۴۴۴، ۴۸۲، ۵۶۹، ۴ ریال

درآمدهای بازرگانی ۴۵۰، ۱۸۲، ۳۶۷، ۶ ریال

هزینه های بازرگانی ۲۷۵، ۸۴۹، ۷۵۴، ۵ ریال

بطوری که ملاحظه میشود جمع کل پیش بینی درآمدها مبلغ ۳۹۱/۴۷۰ ریال نسبت به جمع کل پیش بینی هزینه ها فزونی دارد.

ضمنا متذکر میگردد که درآمدهای بازرگانی مبلغی خیلی بیشتر از ارقام حقیقی سال پیش براورد شده وصول این ارقام بخوبی امکان پذیر است ولی مستلزم رعایت اصول بازرگانی و پیروی از قاعده معموله در موسسات صنعتی ازاد میباشد بسیاری از کارخانجات بایستی یا محصول خود را زیاد کنند و یا از عده کارمندان تقلیل دهند و بسیاری از انها باید از مخارج اداری خود کاسته و بطریق بهتری اداره شوند بعلاوه برای تامین وصول درامدهای پیش بینی شده لازم است کلیه سازمانهای دولتی در تهیه مواد اولیه بمقادیر کافی و مصرف انها طبق بهترین اصول بازرگانی مساعدت و همکاری نمایند.

دولت مصمم است که هرچه زودتر تجدید سازمانهای ضروری را بعمل اورد. در بودجه های وزارتخانه های مختلف بایستی صرفه جوئی شود زیرا جهت پرداخت کمک اعتباری درنظر گرفته شده و پرداخت ان منوط بهمان صرفه جوئیهاست که در بودجه ها بعمل خواهد امد.

ماده اول ـ مجلس شورای ملی بودجه سال ۱۳۲۳ کشور وزارتخانه ها وادارات دولتی و بنگاه های بازرگانی و کارخانجات را طبق فهرستهای ضمیمه بشرح زیر:

الف ـ درآمد عمومی ۶۶۰، ۶۱۹، ۹۵۷، ۳ ریال

هزینه عمومی ۴۴۴، ۴۸۲، ۵۶۹، ۴

ب ـ درآمد بنگاههای بازرگانی و کارخانجات ۴۵۰، ۱۸۲، ۳۶۷، ۶ ریال

هزینه بنگاههای بازرگانی و کارخانجات ۲۷۵، ۸۴۹، ۷۵۴، ۵ ریال

تصویب و درمورد وزارتخانه ها و ادارات دولتی و بنگاههای بازرگانی و کارخانجات بوزارت دارائی اجازه میدهد مصارف تا اخر مرداد ماه را در حدود اعتباراتی که در بودجه های تفصیلی سال ۱۳۲۲ منظور بوده بپردازد.

پرداخت اعتبارات وزارتخانه ها و ادارات دولتی از اول شهریور ببعد موکول براین خواهد بود که وزارت خانه ها و ادارات بودجه تفصیلی خودرا با موافقت وزارت بکمیسیون بودجه مجلس شورای ملی تقدیم نمایند. پرداخت اعتبارات منظور در بودجه ها از تاریخ تقدیم بکمیسیون بودجه مجلس شورای منتهی تا اخر مهرماه طبق بودجه های پیشنهادی (درصورتیکه بودجه بتصویب کمیسیون بودجه نرسیده باشد) و بعداز مهرماه طبق کمیسیون بودجه مجلس شورای ملی بعمل خواهد امد.

تبصره ۱ ـ بنگاههای بازرگانی و کارخانجات دولتی تابع مقررات مالی و حسابداری مخصوصی خواهد بود که از طرف وزارت دارائی پس از مشاوره باوزارتخانه های، مربوطه تهیه و بانها ابلاغ میگردد.

تبصره ۲ ـ بوزارت دارائی اجازه داده میشود چنانچه درضمن عمل و درجریان سال معلوم گردد که بنگاههای بازرگانی و کارخانجات بتوانند محصول و درآمد بیشتری از ان مقدار و مبلغی که در هریک از بودجه ها پیش بینی شده بدست میاورند از وجوهی که در اختیار دارد و یا از محل اضافه درآمدهای احتمالی وجوه لازم را در اختیار بنگاهها یا کارخانه های مربوطه بگذارد.

تبصره ۳ ـ بنگاههای بازرگانی و کارخانجات موظفند بودجه تفصیلی هرسال خود را در حدود اعتبارات منظوره در بودجه کل کشور تنظیم و پس از تصویب وزارت دارائی بموقع اجرا بگذارند.

تبصره ۴ ـ چون درسال ۱۳۲۳ که برای اجرای کامل مواد ۱۲ و ۱۵ قانون تعلیمات اجباری اعتباری کافی در بودجه تفصیلی وزارت فرهنگ تامین نگردیده ماده ۲۴ قانون متمم بودجه ۱۳۱۴ و ماده یک قانون متمم بودجه سال ۱۳۱۶ که درسال های بعد هم مجری بوده درامسال نیز بقوت خود باقی خواهد بود.

تبصره ۵ ـ پرداخت کمک به کارمندان دولت که حقوق ان ها از بودجه کل کشور پرداخت میگردد منجمله ارتش و ژاندارمری از محل درامدهای جاری و برطبق قانون کمک به کارمندان و ائین نامه های مربوط مصوبه کمیسیون بودجه بعمل خواهد امد.

بوزارت دارائی اجازه داده میشود برای تتامین مبالغ پرداخت شده جهت کمک از محل صرفه جوئیهای کل بودجه اقدامات لازمه بعمل اورد.

تبصره ۶ ـ مادام که قانون متمم بودجه سال ۱۳۲۳ به تصویب نرسیده مواد قانونی متمم بودجه ۱۳۲۰ و ۱۳۲۱ و ان قسمت از مواد قانون متمم بودجه ۱۳۲۲ که بتصویب رسیده به استثناء ماده قانون متمم بودجه ۱۳۲۲ و ماده ۴۹ قانون متمم بودجه سال ۱۳۲۱ بقوت خود باقی خواهد ماند.

نخست وزیر محمد ساعد

وزیر دارائی

فروهر

سومین سال نبرد شوروی با آلمان

این جنگ ۵ مرحله مختلف داشت

اول تیر ۱۳۲۳

سه سال پیش در یک چنین روزی (۲۲ ژوئن) نیروهای آلمان که مست بادهٔ غرور پیروزی در جبهه باختر و بالکان بودند بر مرزهای شوروی حمله ور شدند بخیال انکه این کشور بزرگ را نیز بزودی از پای در اورده و بر اراضی وسیع اروپای خاوری مسلط شوند.

اینک سه سال از آن تاریخ میگذرد در این سه سال جنگ مراحل مختلفی را از این قرار طی کرده است:

مرحله اول ـ دوره نخست جنگ که تا نبردهای اطراف مسکو ادامه داشت در این مرحله ارتش سرخ بفرسوده کردن نیروهای آلمان پرداخت و آلمانی ها بیش از شش میلیون تن تلفات دادند.

مرحله دوم ـ پایان سال ۱۹۴۱ و آغاز سال ۱۹۴۲، آلمانی ها در این مرحله در اطراف مسکو شکست خوردند و ابتکار در عملیات بدست ارتش سرخ افتاد.

مرحله سوم ـ تابستان و پائیز ۱۹۴۲ که آلمانی ها بحمله بزرگ و معروف قفقاز و استالین گراد اقدام کردند و نیروهای شوروی ان ها را در هر دو منطقه متوقف نمودند.

مرحله چهارم ـ از نوامبر ۱۹۴۲ تا فوریه ۱۹۴۳ که نیروهای آلمانی در طی ان در استالن گراد و قفقاز شکست سختی خورده و در نتیجه ابتکار استرا تژیکی بدست ارتش سرخ افتاد.

مرحله پنجم ـ از تابستان سال ۱۹۴۳ تا بهار ۱۹۴۴ که در طی آن ارتش سرخ پیروزیهای درخشانی نصیبش گردیده و نیروهای آلمان را از پشت دروازه های استالین گراد و قفقاز تا داخل مرز رومانی و لهستان عقب زد. اینک نیز ارتش سرخ با در هم شکستن خط دفاعی مانرهیم وارد فنلاند گردیده و پیشرفت خود بطرف پایتخت آن کشور ادامه می دهد.

توام شدن این حملات یا حمله متفقین در نرماندی موقعیت آلمان را اکنون بسختی تهدید می کند.

ما با ابراز مسرت از پیشرویهای اخیر ارتش سرخ امیدواریم که هر چه زودتر کشور های متفق در جنگ بر علیه آلمان و کلیه دشمنان ازادی پیروز شوند و نیروهای اهریمنی آنها را شکست دهند.

اطلاعات در آستانه ۱۹ سالگی

سال نوزدهم اطلاعات

اول تیر ۱۳۲۳

امروز نوزدهمین سال روزنامه اطلاعات شروع میشود.

ما خوشوقتیم که در تمام دوره روزنامه نویسی خود توانسته‌ایم وظیفه خویش را با نهایت صداقت و علاقمندی انجام داده و حتی المقدور روزنامه را بمیل خوانندگان تهیه نموده و رضایت خاطر انها را فراهم کنیم و همواره روزنامه اطلاعات را بصورت مجموعه مفیدی که برای تمام طبقات مردم سودمند و مفید باشد انتشار دهیم و بقدر مقدور بفرهنگ کشور و تنویر افکار عمومی خدمت نمائیم.

با اینکه همیشه سعی کرده‌ایم زبده خبرهای جهان و خبرهای کشور و کلیه وقایع مهمی که روی میدهد باستحضار خوانندگان گرامی برسانیم متاسفیم که بواسطه جنگ و گرانی کاغذ صفحات روزنامه را تقلیل داده‌ایم ولی امیدواریم در سال جاری جنگ پایان پذیرد و عالم بشریت از این گرفتاری خانمان برانداز رهائی یابد و دوباره فرشته صلح برفراز دنیا بال و پر گستراند تا ما نیز بنوبه خود بتوانیم صفحات روزنامه را زیاد نموده و بیش از پیش بر تنوع مطالب روزنامه افزوده و رضایت کامل خوانندگان گرامی را فراهم اوریم.

دکتر میلسپو باردیگر استعفا کرد

دلایل استعفای میلسپو

متن نامه‌های متبادله بین دکتر میلسپو و نخست وزیر

۳ تیر ۱۳۲۳

نامه زیر را دیروز آقای دکتر میلسپو رئیس کل دارائی برای اقای نخست وزیر ارسال داشته‌اند که امروز رونوشت آنرا برای انتشار بروزنامه ها فرستاده‌اند:

جناب آقای نخست وزیر:

بقراریکه اطلاع حاصل نموده‌ام دیروز (۱۳۲۳/۴/۱) جنابعالی لایحه‌ای بمجلس شورای ملی تقدیم نموده‌اید که بموجب این قانون مصوب ۱۳ اردیبهشت ۱۳۲۲ لغو و وظائف معینه در ان قانون بوزارت دارائی و سایر وزارتخانها انتقال یابد.

درحدود سه هفته قبل آن جناب پیشنهاد مشابهی را با اینجانب درمیان نهادند و درهمان موقع اشکالات عمده را که در راه اجرای عملی چنین نقشه‌ای وجود داشت بعرض رساندم. پس از ملاقات و مذاکره مزبور و برای امتثال امر آن جناب در تاریخ ۱۰ خرداد ۱۳۲۳ نامه‌ای تقدیم و طی آن بطور مشروح و مفصلی دلایل عدم امکان اتخاذ تدابیر جنابعالی را بصورت عاقلانه و صحیحی معروض داشتم و ضمنا اظهار نظر نمودم که هر گونه تغییر مهمی در سازمان دراین موقع باریک اختلال و هرج و مرج عظیمی در اوضاع ایجاد خواهد نمود.

انجناب در تاریخ ۲۷ خرداد ۱۳۲۳ جواب بالا بلندی در مقابل نامه مزبور مرقوم و حتی طی آن شرح مفصل نیز که اظهارات متعدد ناقصی را دارا بود ببحث و دلایل اینجانب هیچگونه جواب ندادند. درتاریخ ۳۱ خرداد ۱۳۲۳ نامه دیگری بان جناب تقدیم و ضمن آن موارد نقض قانون مصوب ۲۱ ابان ۱۳۲۱ و هم چنین قانون مصوب ۱۳ اردیبهشت ۱۳۲۲ را از طرف دولت و نظر خود را مبنی بر اینکه ظاهرا رو به دولت متکی برعدم مراعات هر دو قانون مزبور میباشد معروض داشتم.

اجازه فرمائید دراین موقع مجددا بعرض برسانم که دولت تعهداتی که بموجب قوانین معروضه برعهده داشته نقض نموده و برخلاف اصول مسلمه بدوی اداری رفتار نموده و مساعدت و پشتیبانی خود را از میسیون امریکائی و خود اینجانب دریغ داشته و عناصری را که مایلند میسیون امریکایی یا اثر بخش بودن آن را از بین ببرند تشویق نموده و در نتیجه کارما را دچار لطمه و تاخیر نموده است.

آنجناب بخوبی مستحضر میباشند که اینجانب و همکاران امریکائیم منتهای میل را داریم که اختیارات اقتصادی و مالی خود را با همکاری نزدیک و موافقت دوستانه دولت اعمال نمائیم. چنانچه انجناب یکمرتبه بما فرصت داده بودند که اطلاعات کافی و کاملی تقدیم داریم خود قانع میشدند که پیشرفت مشخص و برجسته‌ای درامور اقتصادی و مالی واداری که تحت تصلی اینجانب قرار گرفته درسال گذشته بوجود امده است.

بعلاوه هر شخص فکوری باید تشخیص دهد که اتخاذ نظر و عقیده آن جناب منتج بهرج و مرج امور و از هم گسیختگی سازمان و تعویق و خسارت خواهد شد زیرا باعث تقسیم مسئولیت و انتقال یکقسمت حیاتی آن به مراکز نفوذ سیاسی غیرثابت خواهد گردید و بعقیده اینجانب جمع اوری غله و توزیع کالاهای انحصاری را تقریبا متوقف خواهد نمود.

امید من همواره این بوده است که بمیسیون مالی امریکائی اجازه داده شود دراین موقع بحرانی و وخیم بمردم ایران خدمت نماید. چنانچه دولت رویه متفاوتی از انچه که فعلا دارد اتخاذ نموده بود تصور میکنم که حتی هم اکنون در شرف کسب موفقیتهائی چنان روشن و هویدا بودیم که بزودی باعث سکوت و خموشی استفاده جویان حریص و مفتریان مزدور و مرتشیان بزرگ و کوچک و اشکال تراشان اداری میگردید.

ولی برای اینجانب غیر مقدور است که رویه دولت را نادیده انگارم و باید فرض نمایم که انجناب از اعتماد و پشتیبانی مجلس شورای ملی برخوردار میباشند و بدین جهت است که از روی کمال بی میلی و نهایت یاس باین نتیجه رسیده‌ام که سیاست فعلی دولت که برای عوض شدن آن هیچگونه روزنه امیدی نمودار نیست ادامه خدمت مفید و موثر را در کشور ایران غیر ممکن میسازد.

بنابراین بدین وسیله استعفای خود را از تاریخ ۸ تیر ماه ۱۳۲۳ (یعنی روزیکه عملا دست از کار خواهم کشید) تقدیم و اطمینان دارم که دولت با تصفیه حساب منصفانه‌ای طبق قانون مصوب ۲۱ آبان ۱۳۲۱ فورا موافقت خواهد نمود درعرض پنج روز اتیه برای انجام باقیمانده کارهای خود در منزل خواهم ماند و در خلال این چند روز حاضرم به هر گونه مکاتباتی که محتاج بامضای اینجانب باشد رسیدگی نمایم.

رئیس کل دارائی ـ دکتر میلسپو

نامه اقای نخست وزیر در پاسخ دکتر میلسپو

۵ تیر ۱۳۲۳

آقای دکتر میلسپو رئیس کل دارائی نامه مورخه دوم تیر ۱۳۲۳ شما مشعر براخطار کناره گیری از ۸ تیر ماه ۱۳۲۱ واصل و موجب تاسف گردید جوابا اشعار میدارد.

روابط دولت ایران باشما مبتنی به قرارداد ۲۱ ابانماه ۱۳۲۱ میباشد و بموجب این قرار داد شما برای ریاست کل دارائی ایران استخدام و حدود وظایف و اختیارات شما نیز مصرحا درقرار داد مزبور معین شده است و تا بحال هم بهیچوجه نسبت بمندرجات ان تخطی بعمل نیامده و همه نوع مساعدت هم دولت دراجرای وظایف شما نموده است.

اختیاراتی که در تاریخ ۱۳ اردیبهشت ۱۳۲۲ بشما داده شد ابدا مربوط به قرارداد استخدامی شما نیست و دولت ایران جون در اختیارات اعطائی ۱۳ اردیبهشت ۱۳۲۲ از نقطه نظر مسئولیتی که در مقابل مجلس شورای ملی دارد درنظر گرفته تجدید نظر بعمل اورد و مقررات قانون مزبور را به اصول پارلمانی و مسئولیت وزراء تطبیق کرده و درتمام قسمتهای امور اقتصادی نیز وضعیتی ایجاد نماید که اصل پارلمانی و مسئولیت وزیران کاملا مجری گردد بنابراین تصدیق مینمایند که اتخاذ این رویه نباید موجب ان شود که شما از کار کناره گیری نمائید و چون دولت ایران مجوزی برای استعفای شما در بین نمیبیند و نامه شما را کاملا حمل به سوء تفاهم میکند حاضر است دراین موضوع با شما مذاکره کرده شما را متقاعد نماید که هرگاه فسخ قانون ۱۳ اردیبهشت (که احتمال نسخ آن درماده ۸ آن قانون تصریح شده است) به ـ تصویب مجلس شورایملی برسد این امر بهیچوجه با قرار داد استخدامی شما و اختیارات حاصل از آن منافات نخواهد داشت.

نخست وزیر

نامه دکتر میلسپو به آقای نخست وزیر

۱۲ تیر ـ ۱۳۲۳

جناب آقای نخست وزیر

جنابعالی از قبول استعفای اینجانب خودداری فرمودید و اینجانب در ملاقات پریروز خود پیشنهاداتی بعرض جنابعالی رسانیدم که در موقعی که بمرحله اجرا در اید برخی انتقادات مهم و منطقی که نسبت باداره امور مربوط بما بعمل میاید مرتفع خواهد نمود.

انجناب تصدیق میفرمایند که وضع فعلی باید بفوریت خاتمه یابد. قصد اینجانب براینست که مادام که اوضاع صورتی داشته باشد که انجام خدمت مفید را از طرف ما ممکن سازد بخدمات خود دراین کشور ادامه دهم. بقرار معلوم تمایل جنابعالی نیز براینست که نه فقط میسیون امریکائی دراین باقی نماند بلکه فرصت کامل داشته باشد که موفقیت نام بدست اورد.

ضمنا بعرض انجناب رساندم که جنانچه دولت و مجلس شورای ملی وسائلی فراهم اورند که اینجانب کار خود را از سر گیرم تعهد می نمایم که:

۱ ـ با جناب اقای وزیر دارائی راجع بمسائل عمده روش کار و راجع به ائین نامه هائی که طبق قانون مصوب ۱۳ اردیبهشت ۱۳۲۲ مورد تصمیم قرار میگیرد مشورت نموده و معظم له را از جریان امور اگاه سازم تا بتوانند بسئوالات نمایندگان محترم مجلس شورای ملی جواب دهند

۲ ـ در تشکیل کمیته‌ای که وزیر مسئولی دران بمنظور مذاکره با مقامات مربوطه متفقین راجع بمسائل جاری مربوط بسهمیه ها، تدارکات، واردات، کشتیرانی، توزیع و حمل و نقل عضویت داشته باشد با جنابعالی تشریک مساعی نمایم.

۳ ـ دو معاون رئیس کل دارائی تعیین نمایم که یکی اساسا برای امور مالی و دیگری اساسا برای امور اقتصادی باشد تا از فشار بارسنگینی که فعلا از حیث کار بردوش دارم کاسته شود و وسائل اقدامات بموقع تر و سریعتر را فراهم سازد.

سوء تفاهمات مختلفی ایجاد و بسیاری اطلاعات غلط انتشار یافته ولی نظر بتبادل ارائی که در عرض چند روز گذشته صورت گرفته با اطمینان کامل از آن جناب انتظار دارم باستحضار نمایندگان محترم مجلس شورای ملی برسانند که قصد دارند موضوع تغییر قانون مصوب ۱۳ اردیبهشت ۱۳۲۲ را برای مدت سه یا چهار ماه از این تاریخ بتعویق اندازند. جنانچه آن جناب باین ترتیب تصمیم اتخاذ فرمایند فرصت خواهم داشت اطلاعات لازمه را بجنابعالی تقدیم داشته و دولت هم فرصت خواهد داشت که تمام مسئله را مورد بررسی مجدد قرار دهد.

طی مذاکراتی که تقریبا یکماه قبل با آنجناب بعمل اوردم خوش بینی خود را نسبت به اتیه معروض و ضمنا باستحضار جنابعالی رساندم که اینجانب معتقدم که بفاصله چند ماهی امر توزیع کالاهای انحصاری باندازه‌ای پیشرفت خواهد کرد که دولت و نمایندگان محترم مجلس شورای ملی را کاملا راضی نگاه خواهد داشت.

این نکته نیز بدیهی است که نمی توانم موفقیتی را که اکنون از روی کمال اطمینان در انتظار ان هستیم کسب نمائیم مگر اینکه از مساعدت دولت و مجلس شورای ملی برخوردار باشیم. نظر بنهایت اهمیتی که مشکل مزبور از این حیث داراست انتظار دارم که انجناب بمجلس شورای ملی اطمینان دهند که قصد بابرجای دولت جنابعالی انست که حقوق قانونرا که بموجب قوانین باینجانب تفویض شده مراعات و اجرا کرده و بامیسیون امریکائی مساعدت و از ان پشتیبانی نمایند.

جنانچه جواب جنابعالی باین نامه با انتظارات و با روح همکاری مودت امیز اینجانب تطبیق نماید با نهایت مسرت و بفوریت بدفتر خود خواهم برگشت.

اجازه میخواهم از آنجناب تمنا نمایم که لطفا این نامه را برای آقایان نمایندگان محترم شورای ملی قرائت فرمایند.

رئیس کل دارائی

جواب اقای نخست وزیر باقای دکتر میلسپو

۱۲ تیر ۱۳۲۳

آقای دکتر میلسپو رئیس کل دارائی

نامه شماره ۴۵۷۷ مورخ ۲۳/۴/۸ واصل و از مفاد ان استحضار حاصل گردید خیلی خوشوقتم که در نتیجه مکاتبات و مذاکرات طولانی که در این چند روزه اخیر بعمل امده است نسبت به انتقادات و ایراداتی که به نظر خود شما مهم و منطقی می باشد توجه کامل نموده اند بطوریکه کرارا به اطلاع شما رسانیده‌ام این جانب همواره علاقمند بوده‌ام که مستشاران امریکائی در نهایت موفقیت ماموریت خود را بپایان رسانند ولی در نتیجه بطی جریان کار و نگرانی عمومی معلوم گردید که بعضی امور باید مورد توجه مخصوص قرار گیرد باین جهت دولت از نظر مسئولیتی که در مقابل مجلس شورای ملی دارد متوجه گردید که باید در اختیارات فرعی شما تجدید نظر بعمل اید هیچگاه متصور نبود که اتخاذ چنین رویه که بهیچوجه تصدامی با اختیارات اصلی و قرارداد استخدامی شما ندارد شما را وادار به کناره گیری نماید.

اینک که تعهدات تازه راجع باداره امور اقتصادی درنامه خود نموده و وعده داده اید که «بفاصله چندماهی توزیع کالاهای انحصاری باندازه پیشرفت خواهد کرد که دولت و نمایندگان محترم مجلس شورای ملی را راضی نگاه خواهد داشت» این جانب مفادنامه شما را باستحضار نمایندگان مجلس شورای ملی خواهم رسانید ولی لزوما باطلاع شما میرساند که تعهدات تازه شما بهیچوجه منظور دولت و مجلس شورای ملی را که نظارت وزیر دارائی در کلیه امور مالی و اقتصادی میباشد تامین ننموده و مدتی را که برای اصلاح و پیشرفت توزیع ذکر کرده اید دقیقا محدود نشده است و باین جهة بطوریکه در بالا ذکر شد ناچارم قبل از اتخاذ هرگونه تصمیم نظر نمایندگان مجلس شورای ملی را که نسبت بجریان امر سابقه کامل دارند جلب نمایم.

نخست وزیر

بزرگداشت سالگرد کنفرانس تهران

۳ خیابان تهران بنامهای روزولت، استالین و چرچیل نامگذاری شد

تشکر نمایندگان امریکا، انگلیس و شوروی از ایران

چرچیل

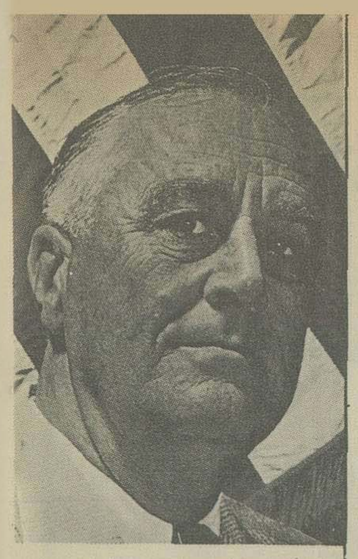

روزولت

استالین

۳ تیر ۱۳۲۳

بامداد یکی از روزهای آذر سال گذشته، هنگامی که تهران چشم گشود، احساس کرد که در پایتخت واقعه مهمی در شرف وقوع است ولی از حقیقت آن اطلاعی نداشت تا آنکه ناگهان بقول یکی از روزنامه نویسهای انگلیسی، دریافت که در این نقطه از جهان «تاریخ درست میکنند».

استالین، چرچیل و روزولت بی سر و صدا در تهران از هم ملاقات نمودند تا سرنوشت جنگ را تعیین نمایند.

آقای گلشائیان شهردار تهران پریروز عصر در جشن مفصلی که در شهرداری بر پا بود بدین موضوع اشاره کرده و گفتند:

«پایتخت ما در یک موقع مرکز تنظیم بزرگترین نقشه های جاوید جهان گردید که نتیجه آن اضمحلال ابدی روح پلید فاشیست میباشد.

تهران افتخار آن را دارد سه تن از بزرگترین راد مردان جهان که دنیای مدنیت مرهون اقدام آنان می باشد و امید و سعادت بشر بسته بهمت و جسارت و جرات آنان است، در درون آن با یکدیگر ملاقات نمودند و از اندیشه ها و نقشه های مشترک آنان در آن روزهای ملاقات در تهران است که امروز دنیا بحیرت آمده و با گشایش جبهه دوم مقدمات عملی شدن حسن ختام جنگ که کمال مطلوب عالم بشریت است آشکار و هویدا گردیده است....بافتخار آن روزهای تاریخی انجمن شهر تهران تصمیم گرفت سه خیابان بزرگ پایتخت را که مجاور سفارت خانه های دولتهای جمهوری امریکا و دولت شوروی و دولت امپراتوری انگلستان باشد، بنام این سه تن پیشوای حریت و آزادی نامیده شود.

این تصمیم باحسن قبول ایرانیان تلقی و مقدمات آن فراهم و پلاکهای آن تهیه و امروز اینجانب افتخار دارم بنام شهر تهران باطلاع نمایندگان سیاسی دولتهای دوست و متفق خودمان برسانم که ازاین تاریخ مقدمات این افتتاح رسمی فراهم شده خیابان های هفدهم دی، قاآنی و رفائیل بنام خیابان پرزیدنت روزولت و مارشال استالین و چرچیل نامیده خواهد شد.

در اینوقت آقای شهر دار با اشاره بپلاکهائی که برای خیابانها تهیه شده، توجه حضار را که آقای سفیر کبیر انگلیس و آقای سفیر کبیر شوروی و آقای کار دار کشور های متحد امریکا نیز در میان آن ها دیده میشدند، بسوی این سه پلاک جلب کرده و سپس بنطق خود ادامه داده و گفتند:

«البته شهر ما از این افتخار که نصیب آن گردیده و در محیط آن شالوده طرح آزادی دنیا ریخته شده است تجلیلات بیشتر و بهتری در موقع خود باید بجا می اورد ولی چنانکه آقایان اطلاع دارند چون وضعیت جنگ اقتضا داشت که کنفرانس تهران و این مجالس مشورتی مخفی بماند در ان موقع انطور که ارزوی ما و انجمن شهر بوده و هست تشریفاتی که مناسب این موقعیت بود انجام نشد لیکن تصور میرود با نصب پلاکها نام این پیشوایان بزرگ برای همیشه در قلب ما ایرانیان و مخصوصا اهل تهران نقش بسته و بارث نیز باخلاف ما برسد چه آنکه فرزندان ما از روزی که بدبستان میروند تا موقعی که از جهان رخت بربندند هرروز چندبار چشمشان که باسامیی این بزرگان برمیخورد بنظر می اورند. که در اثر همت و فداکاری این راد مردان و مجاهدین آزادی بوده که با مشارکت یکدیگر و از خود گذشتگی ملت های نجیب خود و همدستی با ملل متحده دنیائی را از قید اسارت و بربریت رهائی داده و تاابد پرچم آزادی را برفراز اقیانوس ها و دشت ها و تلال ها برافراشته و ما ایرانیان را نیز از این نعمت برخوردار نموده اند»

در پایان نطق آقای گلشائیان، آقای نخست وزیر و عده ای از آقایان وزیران و نمایندگان سه دولت بزرگ متفق ما و کلیه حضار بطرف پلاکها که در قسمت بالای تالار نهاده شده بود، رفتند و از روی پلاک ها پرده برداشته گشت و چشم مدعوین به سه سنگ مرمر زیبا که با حروف مطلا بنام سه پیشوای بزرگ سه ملت دوست ما مزین شده بود، افتاد و آقای سفیر کبیر انگلیس در پاسخ آقای شهردار گفتند:

«جناب آقای شهردار: این پایتخت بزرگ و وسیع با انجمن شهر تهران بکشور من در اسم گذاری یکی از خیابان های مشهور خود بنام مسترچرچیل نخست وزیر انگلستان یک افتخار و احترام بزرگی را مبذول داشته اید. هیچ نقشه ای بهتر از این برای یاد آوری کنفرانس مشهوری که در دسامبر سال گذشته در این شهر منعقد شد نمیباشد. و هیچ موقعی متقضی تر از حال که پیشرفت قوای متفقین در تمام جبهه ها دلیل بر امید نزدیکی پایان جنگ اروپا است نمیباشد.

امیدوارم. که نه فقط نسل حاضر ایران بلکه اعقاب و اولاد آنها هر وقت باسامی این خیابانها که جدیدا نامگذاری میشوند بنگرند این کنفرانس را یک تحول بزرگ در جنگ دانسته و آن را مملو از شادی و عواقب نیک برای ایران پندارند.

جنس این پلاک ها از چشم زخم و آسیب زمانه مدت مدیدی مصئون خواهد بود مقتضی است که این را یک فال نیکی برای همکاری و دوام دوستی ما بین چهار کشور ما که پایه آن در ایران در مدت این جنگ بزرگ ریخته شده بود پندارم».

سپس آقای سفیر کبیر شوروی به آقای گلشائیان چنین پاسخ دادند:

از حضور خود در این اجتماع که برای نام گزاری سه خیابان تهران بافتخار پیشوایان سه کشور بزرگ - پرزیدنت روزولت - مارشال استالین و مسترچرچیل بر پا شده خوشوقت هستم که از اهالی تهران و احساسات صمیمانه جناب اقای شهر دار تهران تشکر کنم فاشیست های المان که ملل دنیا را گرفتار جنگ کردند خواستند اهالی اتحاد جماهیر شوروی را نیز برده کنند ولی خیلی اشتباه کردند و با مقاومت خلل ناپذیر ارتش شجاع سرخ و تمام اهالی شوروی روبرو شدند.

از روز آغاز حمله دسته های دزد فاشیست بخاک شوروی تا امروز سه سال می گذرد از همان روز نخستین اهالی سرزمین ما با یک فکر وظیفه دفاع مرز و بوم نیاکان خود را بعهده گرفتند.

موفقیت های عظیم ارتش ما در مسکو، استالینگراد در قفقاز و ارل و اسمولنسک در لینیگراد و دونباس، در کنار دنیپرو در کریمه و در نواحی اوکرانی، در دیسترو در برزخ کاره لی در تاریخ جاویدان خواهد ماند.

قسمت عمده پیشرفتهای ارتش سرخ مدیون متفقین ما (کشور های متحد امریکای شمالی - بریتانیای کبیر میباشد که با ارسال مواد اولیه قیمتی و اسلحه ها همراهی کردند و هدفهای نظامی آلمان را مرتبا بمباران نموده و باین ترتیب نیروی نظامی المان را ضعیف کردند.

پیشرفت متفقین ما در افریقا و پیشروی موفقیت آمیز آنها در ایتالیا و عملیات مشعشع پیاده شدن ارتشهای انگلیسی و امریکائی در شمال فرانسه دلیل بر ان است که از حالا ببعد المان باید در جبهه های زیاد بجنگد اتحاد بین کشورهای متفق هیچوقت تااین اندازه محکم نبوده است. زیرا بانقشه هائی برای شکست کامل نیروهای مسلح المان هیتلری و هم دستان او موافقت نمودند همچنانکه معروف است کنفرانس تاریخی تهران یک نقش بزرگی را در تهیه این نقشه ها برای شکست المان ایفا کرد.

یادگار کنفرانس تهران که امروز از آن قدر دانی بعمل آمده برای همیشه یادگار بزرگترین و مهمترین حادثه تاریخی در جنگ ملل خواهان آزادی بر علیه وحشیگریهای فاشیست و جورو بردگی خواهد بود.»

آنگاه آقای کار دار کشور های متحد امریکا نطقی ایراد نمودند و گفتند:

«امروز بیادگار یکی از بزرگترین حوادث تاریخ ما این جشن در تهران بر پا شده است. اقدام با شکوه جناب آقای شهردار تهران و اهالی این شهر زیبا که سه خیابان را بنام سه پیشوای بزرگ انجمن تهران یعنی نخست وزیر انگلستان مستر چرچیل و مارشال استالین و مستر روزولت رئیس جمهوری امریکاخوانده اند یادگار وقایع شورانگیزی را که سال گذشته در این شهر روی داد و تصمیمات مهمی که در آن انجمن گرفته شد در نسل های بعدمتوید و مخلد می سازند.

حتی امروز هم وقایعی در میدانهای دور دست جنگ روی میدهد که چند ماه پیش در تهران پیشگوئی شده بود.

برای شهری مانند پایتخت ایران که بیک تاریخ پر افتخار خو گرفته است شایسته است بدینطریق موقع مهم خود را در حوادث عظیم کنونی حفظ کند. بنابر این سه نامی که امروز رسما بر سه خیابان تهران نصب میشود یاد بودی است که در خور آن انجمن تاریخی است انجمنی که با روح همکاری دوستانه کلیه بنی نوع بشر تشکیل و تصمیم شدید خلل ناپذیری اتخاذ نمود که نوع بشر رهائی یابد و از آزادی که حق آسمانی اوست برخوردار گردد.

بمناسبت تلطفی که ایران در باره رئیس جمهوری دولت متبوع دوستدار مبذول میدارد از طرف دولت متبوع خود از جنابعالی و از ملت خوب کشور بزرگ شما تشکر میکنم و همچنین از اینکه اسفالت خیابان پرزیدنت روزولت بوجه احسن رو به پایان است منتهی مراتب امتنان قلبی خود را تقدیم میدارم.

پس از خاتمه نطقهای دوستانه، حضار باطاق پذیرائی راهنمائی شدند و هنگامی که من بدسته های سه و چهار نفری از مدعوین خارجی و ایرانی که در گوشه و کنار و در ایوان شهر داری دور هم جمع شده بودند، مینگریستم و بصحبتهای آنها گوش میدادم، روح صمیمیتی را مشاهده میکردم که اساس و شالوده روابط ما را با متفقین نشان میداد.

انگلستان و امریکا بر سر تصاحب منابع نفت رقابت میکنند

امریکا و نفت خاور میانه

طرح لوله گذاری بطول ۱۲۵۰ میل از خلیج فارس تا دریای مدیترانه مورد نظر امریکاست

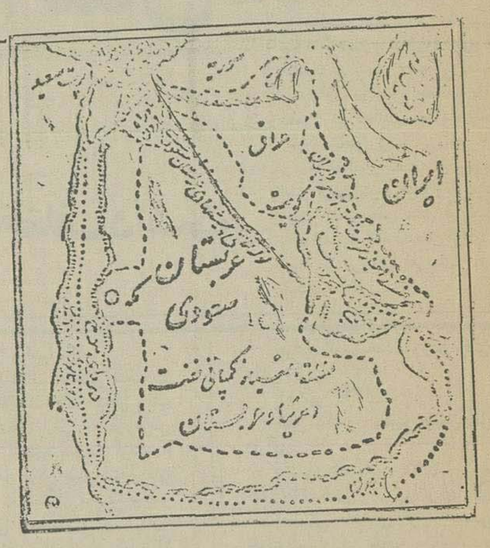

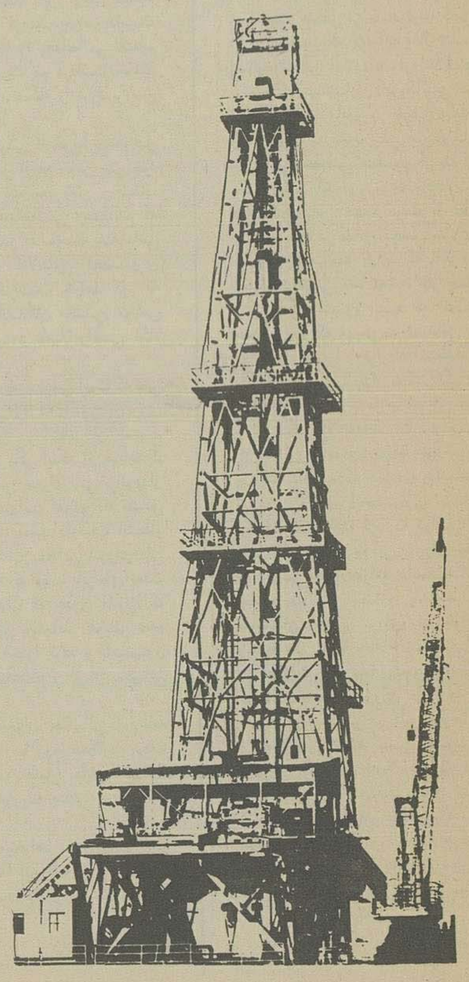

«یکی از مسائل مهم سیاسی و اقتصادی کنونی که با منافع ایران نیز تماس دارد مسئله نفت خاور میانه و فعالیتی است که دولت امریکا برای بدست آوردن و توسعه منابع خود در این قسمت مینماید.

آندره ویسون روزنامه نویس معروف امریکا در مقاله زیر اطلاعات ذیقیمتی در این خصوص بخوانندگان محترم میدهد.»

لرد کورزن وزیر خارجه معروف انگلستان در جنگ بین المللی گذشته در طی یکی از نطق‌های خود اظهار داشت.

«پیروزی متفقین در روی دریای نفت حاصل شد و کاملا همین طور هم بود.

در آنزمان هشتاد در صد نفت جهان راکانهای امریکا میدادند در این جنگ نیز قسمت بزرگ و اعظم نفت مصرفی متفقین از کانهای امریکا استخراج شده و بمیدان‌های جنگ اروپا و خاور دور حمل میگردد اگر در آن جنگ نفت فقط برای پیروزی در دریا اهمیت زیادی داشت، در این جنگ یکی از عوامل مهم و کاملا لازم پیروزی در کلیه جبهه‌های زمینی و هوائی و دریائی است. و از همین جهت کشورهای مهم جهان هریک میکوشند که برای حفظ نیرومندی کنونی و آینده خود منابع و ذخائر نفتی بزرگی داشته باشند.

مطالب و گلیاتی که بطور اختصار دربالا ذکر گردید نقشه و پروژه کشیدن لوله نفتی بزرگی بطول ۱۲۵۰ میل را از خلیج فارس تا دریای مدیترانه از میان اراضی نفت خیز عربستان سعودی در امریکا بوجود آورده است، هزینه کشیدن این لوله نفت رویهمرفته بالغ بر ۲۵۰ میلیون لیره براورد شده است.

ایکس وزیر کشور آمریکا یکی از طرفداران جدی کشیدن این لوله بوده و پیشنهاد میکند که دولت امریکا باید بفوریت به ساختمان آن شروع نماید.

ولی ساختمان این لوله نفتی مطلب ساده‌ای نبوده و یک مسئله بغرنج مهمی است که کاملا با سیاست خارجی امریکا ارتباط دارد و در اینکه آیا دولت آمریکا باید شخصا در کشیدن لوله مزبور دخالت کند یا آنکه بکمپانی‌های امریکائی واگذار نماید نیز جای صحبت است.

نخست باید دانست که اراضی نفتی عربستان سعودی طبق اکتشافاتی که شده دارای ذخائر نفتی فوق العاده زیادیست این اراضی در حقیقت در منطقه نفوذ انگلستان واقع گردیده ولی امتیاز آن برای مدت پنجاه سال اینده از طرف ابن سعود بیک کمپانی امریکائی داده شده است.

کمپانی امریکائی اخیرا در صدد توسعه دادن باین اراضی نفتی برآمده است ولی ابن سعود بعملیات کمپانی اعتراض نموده و حق الامتیاز جدیدی در حدود ۲۳ سانت از هر چلیک نفتی مطالبه میکند.

زیرا عقیده دارد که توسعه عملیات شرکت ممکن است اشکالاتی در مسافرت حجاج بمکه تولید کرده و لطمه‌ای به در آمد مهم او از این راه که هر سال بالغ بر شش میلیون لیره است بزند. محافل ارتشی و نیروی دریائی و همچنین رئیس جمهوری امریکا از نظر مصالح ملت خود کاملا موافق با توسعه این اراضی نفتی هستند.

ارتش و نیروی دریائی آمریکا بموجب پیمانی با کمپانی امریکائی که استخراج نفت عربستان سعودی را عده دار است، تعهد کرده‌اند که در طی ۵۰ سال آینده قریب یک میلیون چلیک نفت خریداری نمایند و ۲۵ در صد بهای آنرا بنرخ تجارتی روز بپردازند.

ولی در حقیقت نیروی دریائی و ارتشی امریکا احتیاج باین مقدار نفت ندارند و حتی میتوان گفت که نیروی دریائی حتی یک چلیک از نفت عربستان را نیز مصرف نخواهد کرد.

و مقصود از این اقدام تقویت کمپانی مزبور بوده است سیاست محافل مزبور این است که مصارف نفت بازارهای اروپا را با نفت عربستان تامین کرده و آنرا بقدری ارزان در آن بازارها بفروش برسانند که کمپانی‌های دیگر امریکائی برایشان صرف نکند نفت را از نیمکره باختری و از انطرف اقیانوس اطلس ببازارهای اروپا صادر نمایند.

منابع نفتی نیمکره باختری مصارف نفت دو جنگ بزرگ را داده و اکنون فرسوده شده است و بیم آن میرود که ذخائرش روزی بپایان برسد این موضوعی است که سبب تشویش امریکائی‌ها گردیده و در حقیقت هیچ راهی هم برای جلوگیری از صدور نفت امریکا باروپا بهتر از این نیست که نفت سایر نقاط را به بهای ارزانتری در بازارهای اروپا بفروش برسانند.

اما سیاست انگلستان این است که حتی المقدور ذخائر نفتی را در نقاط مختلف امپراتوری خود محفوظ نگاهداشته و از منابع نفتی دیگر جهان یعنی آمریکا استفاده نماید این مطلبی است که علنا در بیشتر محافل انگلستان در اطراف آن صحبت شده است انگلستان بتوسط کمپانی نفت عراق خود دارای لوله نفتی میباشد از منابع نفتی عراق تا دریای مدیترانه کشیده شده است و بدین وسیله میتواند نفت را به بهای ارزانی به بازارهای اروپا برساند ولی سیاست نفتی انگلستان از تنزل بهای نفت جلوگیری کرده و پیوسته بهای آنرا طوری تنظیم کرده که از نفت آمریکا کمتر نباشد و صرف بکند که کمپانی‌های آمریکائی با کشتی‌های نفت کش نفت خود را به اروپا برسانند. چنانکه در زمان صلح هر روزی قریب ۳۵۰۰۰۰ چلیک نفت از آمریکا به اروپا حمل میشد و در آنجا مصرف میگردید.

اگر دولت آمریکا بخواهد نفت عربستان سعودی و بحرین را به بازارهای اروپا برساند باید آنرا با کشتی‌های حامل نفت از راه دریای سرخ و کانال سوئز که زیر بازرسی انگلستان است حمل نماید. و مالیات و عوارض نفت در کانال سوئز خیلی گرانست زیرا از هر چلیکی ۱۵ تا ۲۰ سانت عوارض گرفته میشود و بدین ترتیب نفت به قیمت ارزانی ببازارهای اروپا نخواهد رسید.

در حقیقت نقشه کشیدن لوله نفت از عربستان سعودی تا دریای مدیترانه اقدامی است که برعلیه سیاست نفتی انگلستان که محفوظ نگاهداشتن منابع نفتی خودش باشد بعمل میاید. و این خود اساس اشکال کار و پیچیدگی مسئله نفت خاور میانه میباشد.

حال به بینیم دولت انگلستان در قبال پروژه امریکائی‌ها چگونه رفتار خواهد کرد؟ رویه انگلستان در این باره هنوز کاملا روشن نشده است. هیئت دولت انگلستان نیز در این خصوص عقاید مختلفی داشته و دو دسته شده‌اند چرچیل و عده‌ای از طرفدارانش برخلاف دسته دیگر طرفدار توسعه یافتن اراضی نفتی امریکا در خاور میانه میباشند.

حالا رویه کمپانی های امریکائی را دراین باره ملاحظه کنیم. بعضی از کمپانیهای مزبور از جمله استاندارد اویل اف نیوجرزی و سرکونی واکرام کارشان صدور نفت نیمکره باختری باروپا بوده و هست و از این راه منافع زیادی بدست میاورند.

ولی امتیاز اراضی نفتی بحرین و عربستان سعودی متعلق بکمپانی نفت عربستان و امریکا است.

قضیه مداخله دولت آمریکا در نفت خاور میانه نه فقط از طرف شرکت های نفت بلکه از طرف عده‌ای دیگر از آمریکائیان نیز مورد ایراد واقع شده است.

و اعلامیه اخیرایکس وزیر کشور آمریکا که موفق شده است موافقت کمپانی نفت امریکا و عربستان را بدست اورد از این حیث قابل توجه و دقت میباشد.

انگلستان اراضی نفتی خاور میانه را در تحت مقررات مخصوص اتحادیه کمپانیها و شرکت های مختلف بازرسی میکند.

این اتحادیه قوانین بخصوصی دراطراف بهای نفت و بازارهای آن دارد و هیچیک از اعضای آن نیز نمی توانند بدون موافقت دیگری در منطقه امتیازی خود شروع بعملیاتی از قبیل توسعه بهره برداری و غیره بنمایند.

امتیاز نفت بحرین را کمپانی خلیج که یک بنگاه امریکائی بود در دست داشت و کمپانی مزبور نظر به مقررات اتحادیه بالا نتوانست با بودن شرکت نفت انگیس و ایران و بدون موافقت وی اراضی نفتی خود را توسعه دهد و موافقت آن شرکت را نیز نتوانست بدست آورد از همین جهت کمپانی خلیج امتیاز بحرین را به کمپانی استاندارد کالیفرنی به قیمت ۵۰/۰۰۰ لیره فروخت

از این معامله منافع بزرگی عاید کمپانی اخیر شد زیرا پس از خریدن امتیاز مزبور کمپانی استاندارد کالیفرنیا بجای این که وارد اتحادیه نفتی خاور میانه شده و مقررات و محدودیت های سخت آنرا بعهده بگیرد باتحادیه اعتنائی نکرده و مشغول بدست آوردن بازارهائی برای نفت خود در خاور زمین شد و نیمی از سهام ممتاز نفت بحرین را به کمپانی تکزاس فروخت زیرا کمپانی مزبور بازارهائی درخاور داشت. از این به بعد کمپانی های «کالتکس» (علامت اقتصادی آنها) بدون محدودیت شروع بکار کرده و با شرکت های نفت انگلیس و ایران و کمپانی شل انگلیس به رقابت پرداخت ایکس از زمانی که از مقدار ذخائر نفت اراضی عربستان سعودی اطلاع حاصل کرد مشغول فعالیت شد که سهام امتیاز آنرا خریداری نماید ولی کمپانی کالتکس از فروختن سهام خویش خود داری کرد.

دو سال بعد کالتکس تصمیم گرفت لوله نفتی دراین منطقه بکند و مهندسینش بلافاصله شروع بکشیدن نقشه های آن نمودند، اخیرا کالتکس باین فکر افتاد که ممکن است مواد لازم برای لوله کشی را نیز بسرعت بدست آورده و قبل از اینکه، مخالفینش بتوانند مشکلاتی بوجود آورند شروع بکار نماید.

دراین موقع ایکس از نظریه کمپانی مزبور آگاه شد و اعلام کرد که دولت آمریکا باید این لوله نفت را بکشد.

کمپانی کالتکس که خود را آماده کشیدن این لوله نفت نموده و هزینه آنرا نیز تهیه کرده بود نخست جدا با دخالت دولت امریکا دراین قضیه مخالفت کرد و حاضر بدین امر نشد.

ولی اکنون بعضی از مدیران و رؤسای این کمپانی عقیده پیدا کرده‌اند که اگر دولت امریکا بآنها در حدود ۱۵۰ میلیون لیره انگلیسی برای کشیدن لوله نفت کمک کند بدنیست اما با شرایط پیشنهادی دولت امریکا موافق نیستند شرایط مزبور این است که لوله نفت متعلق بدولت امریکا خواهد بود و در عین حال کمپانی باید بهای آن را در مدت ۲۵ سال بدولت کارسازی نماید یکی از دلایل لزوم دخالت امریکا در قضیه نفت خاور میانه که موافقین آن اقامه می کنند این است که در صورت تهدید شدن این اراضی درجنگ کنونی یا جنگ های دیگر آینده جهان دولت نیز در آنها سهمی دارد نیروهای امریکا خود را موظف بدخالت در قضیه دانسته و از آن حمایت خواهند کرد و حال آنکه اگر امتیاز این اراضی متعلق بشرکت خصوصی باشد دخالت نیروهای امریکا کار مشکلی است.

دیگر از دلایل آن ها این است که اگر دولت امریکا مستقیما دراینکار دخالت داشته باشد بهتر می تواند با دولت های مربوطه مذاکره کرده و موانع کار را برطرف نماید و مخصوصا اشکالات سیاسی آن بنحو بهتر و آسانتری مرتفع خواهد گردید.

ولی مخالفین با دخالت دولت آمریکا و قضیه نفت عقیده دارند که تمام این دلایل پوچ و بدون معنی است و کمپانی های نفت بدون کمک پولی و حمایت دولت نیز می تواند کار خود را اداره نمایند همانطوریکه سابقا نیز کرده‌اند و دولت آمریکا هم برایش مقدور است که در مواقع لزوم از مجرای سیاسی کمپانی های نفت را پشتیبانی کند و بآنها کمک های لازم را بنماید.

این عقاید مختلف امریکائی ها در اطراف دخالت دولت در قضیه نفت بود ولی هنوز این موضوع کاملا حل نشده است.

درهر صورت کشیدن لوله نفت عربستان سعودی در حقیقت بهترین راه حلی است که آمریکا برای حفظ منابع نفتی خود پیدا کرده است ولی اگر نخواهیم بیطرفانه قضاوت نمائیم دلیلی برای شرکت دولت آمریکا دراین امر نمی یابیم و این کار باسرمایه های شرکت های خصوصی بخوبی امکان دارد.

آگهی ها

تفکری
یکمرتبه دیگر در رل
مشهدی عباد
شما را به تماشاخانه هنر دعوت می نماید
از روز ۲شنبه ۸ فروردین ماه

برای اطلاع عموم اهالی تهران

پیروی آگهی قبلی بدین وسیله باطلاع عموم میرساند که از تاریخ دوشنبه ۱۵ آبان ۱۳۲۳ توزیع سهمیه های شکر و جای ماههای مهر و آبان شروع خواهد شد:

جای و شکر در مقابل کوپنهای نامبرده در زیر تحویل خواهد گردید.
تحویل شکر سهمیه مهر ماه در مقابل کوپن شماره ۱۰۴ بانصد گرم
تحویل جای سهمیه مهر ماه در مقابل کوپن شماره ۱۰۸ پنجاه گرم
تحویل شکر سهمیه آبانماه در مقابل کوپن شماره ۱۰۳ بانصد گرم
تحویل جای سهمیه آبانماه در مقابل کوپن شماره ۱۰۷ پنجاه گرم

بهای جای مخلوط که سابقا از قرار هر کیلو ۸۲ ریال بفروش می رسید اکنون به ۶۷/۵ ریال تنزل پیدا نموده است و بهای شکر از قرار کیلوئی ۱۹ ریال ثابت خواهد ماند.

اشخاصی که تا کنون دفترچه ها جیره بندی خود را دریافت نداشته‌اند بدینوسیله باستحضار آنان میرساند که توزیع دفترچه های باقی مانده پس از ده روز شروع خواهد شد و کوپنهای مهر و آبان تا موقعی که سایرین کوپن های خود را دریافت نداشته‌اند باعتبار خود باقی خواهد ماند تا اینکه آنان نیز موفق بدریافت سهمیه شکر و جای خود گردند.

اطلاعات مربوط بمحل توزیع دفترچه های باقیمانده بوسیله جراید باطلاع عموم خواهد رسید.

رئیس قسمت کل پخش ج.ب.
دوزیه

آگهی

از این تاریخ تا آگهی ثانوی هر سطل آب بشکه در تمام نقاط دورو نزدیک شهر هر سطلی که بوزن ۱۵ لیتر (معادل ۵ من) آب گنجایش آن باشد ۷۵ دینار تعیین و باطلاع عموم میرساند.

جنانچه راویه کش ها از بهای مقرره تجاوزی نموده و یا اضافه دریافت دارند شهرداری تهران انتظار دارد مراتب را باداره کل خواربار شهرداری اطلاع دهند تا متخلف مورد تعقیب قانونی قرار گیرد.

شهردار تهران

امشب در تماشاخانه هنر
اپرت مشهور آرشین مالالان

باغ کافه رستوران فردوس
هوای ازاد.... ارکستر مفرح اروپائی..... رقص ازاد.... بار.....
با بهترین اغذیه از واردین محترم پذیرائی می نماید....
در قیمت ها تخفیف کلی داده شده است

آدرس: خیابان سعدی
امشب و فرداشب
نمایش مردم (توپاز)
اثر مارسل پانیول - ترجمه نوسین
در سالن سینما تاتر فرهنگ خیابان لاله‌زار

ایران و آزادی ایران، هدف غائی حزب مردم است

حزب مردم

رئیس و جمعی از نمایندگان مجلس، چند تن از وزیران و گروهی از افراد سرشناس از طبقات مختلف، بیانیه تشکیل حزب مردم را امضا کردند

دکتر مظفر بقائی

عزت الله بیات

سید محمد صادق طباطبائی

امان الله اردلان

ابراهیم زند

ابوالقاسم پاینده

سراج حجازی

۱۵ مرداد ۱۳۲۳

از طرف حزب مردم بیانیه‌ای در تهران منتشر شده است که یک نسخه آن نیز از طرف حزب مزبور برای چاپ در روزنامه اطلاعات ارسال گردیده که برای اطلاع عموم منتشر میگردد.

بیاری خداوند متعال

هم میهنان گرامی در این موقع که خوشبختانه امید میرود ابرهای تیره و تار از افق خونین جهان دور شود و اشعه آفتاب صلح از خلال آن نوید طلوع مهر جهانتاب آرامش و صفا را بجهانیان بدهد. امید یکسر ساکنان گیتی است که فرشته صلح و رحمت از گوشه افق با قیافه خندان و چهره زیبا برفرق جهانیان بال رافت گستردو سایه رحمت افکند.

در چنین روزگاری شایسته است که ملت نجیب ایران نیز با مطالعه دقیق در اوضاع گذشته و موقع فعلی خود با عزمی راسخ سرنوشت آینده خویش را روشن سازد.

البته این نکته مورد تصدیق میباشد حکومت ملی ما که خونبهای پاک ترین و رشیدترین فرزندان ایران است متاسفانه بشایستگی نگاهداری نشد و در مقام حفظ آن لازمه کوشش بعمل نیامد تا دستخوش اغراض و پایمال هوی و هوس افرادی گردید که باصول آن غیر معتقد و بی ایمان بودند از این رو بمطلوب نرسیدیم و کار بدانجا کشید که دیدیم.

اکنون جایدارد از تجارب تلخ گذشته اندرز گیریم و از حوادث ناگوار امروز بند بذیریم و بیش از آنکه خدای ناکرده کابوس ارتجاع سینه‌ها را سنگین نماید و گلو گاهها را بفشارد با نیروی عزم از بستر غفلت برخیزید و برای سعادت کشور بنام آزادی شالوده‌ای متین و بنیادی استوار بدست خود یعنی فرزندان این آب و خاک و مردان وطن پرست ایران بریزیم و کاخ با عظمت استقلال و آزادی را چنان برافرازیم که از باد و باران حوادث گزند نیاید و کاری انجام دهیم که شایسته افتخارات ملی و عظمت باستانی ماست.

عامل سیه روزی و تبه روزگاری یا عدم توافق فکری و هم آهنگی یا واضح‌تر بگوئیم تفرقه و دو رنگی‌های داخلی است که در چنین روزی لازم میباشد همه در رفع آن بکوشند مخصوصا وظیفه پاکان ایران پرست است که با دستهای پاک و بازوان توانای خویش پرده‌های تشتت صوری و اختلاف را برکنار زده و شاهد حقیقت رارجلوه‌گر سازند.

اینک جایدارد که وطن پرستان بپاکدلی منادی یگانگی ملی شده و پرچم اتحاد را برافرازند تا همه بخواست خدا و پایمردی اراده یکدل همزبان - همدست توفیق ایجاد اتحاد یافته و مفهوم حقیقی حیات اجتماعی شرافتمندانه و حکومت ملی را با رعایت تناسب و تعادل واقعی برای کشور تامین نمایند (که البته روش آینده جهان نیز براستقرار همین اصول تعادل و تناسب در زندگی عمومی و تساوی حقوق اجتماعی خواهد بود)

اکنون امضاء کنندگان با ایمان کامل و عقیده راسخ برای انجام این منظور مقدس بنام آزادی (یعنی عدم تحمیل بیداد و عدم تحمل بیدادگری) بنام ایجاد نصفت و عدالت عمومی و سعادت کشور هم میهنان را برای تشکیل یک حزب قوی ملی که ایران و آزادی آن هدف غائی آمال و آرزویش باشد بنام حزب مردم دعوت مینماید و امیدوار است که مردم پایتخت و شهرستان‌ها آنگونه که شایسته افراد وطن پرست با وجدان است برای ایجاد و تحکیم مبانی وطنپرستی - حکومت ملی - (دموکراسی) (اصول اجتماعی سوسیالیزم) همکاری صمیمانه و عملی نمایند از خداوند برای همه توفیق همت مسئلت داریم

دهم امرداد ماه ۱۳۲۳ شمسی - تهران

اردلان امان الله وزیر پیشه و هنر - اردلان عباسقلی عضو هیئت مدیره بانک رهنی - امیر ابراهیمی نماینده مجلس - امین قاضی دیوان کیفر - اردلان ناصر قلی نماینده مجلس - ابتین کارمند مجلس - افجه قاضی استان یک و دو - اردلان خلیل - اردلان نصرالله - دکتر اقایان نماینده مجلس - احیا حسن کارمند فرهنگ - اسکندانی فرج الله - انصاری صادق کارمند فرهنگ - اسفند یاری نیاز علی کارمند مجلس - دکتر امیر حکمت - اردشیریان عبدالهدی کارمند وزارت دارئی - اردلان غلامرضا - اشتری اسمعیل - امیر ابراهیمی مجید - اردلان صدیقی - اختیار علی اشرف - اردلان عزیز - ایرانپور مهندس - اخوت محمد قاضی - اشرف احمد کارمند وزارت کشور - احتشام احمد بیات وزیر مشاور بهبهانی نماینده مجلس - بوشهری صادق نماینده مجلس - بهبهانی مهدی - بهمن یار حسن دبیر - دکتر نقی بهرامی مدیر کل کشاورزی - بهبهانی محمد نقی کارمند مجلس - بیات بزرگ - بهزادی حسین برادران مهدی - بایندر هوشنگ - بیات عزت الله نماینده مجلس بانده ابوالقاسم مدیر روزنامه صبا - برتوی مهدی کارمند معادن - پاکدامن رئیس کار گزینی راه - بیشوائی سیدجواد - پزشکیان ابوتراب کارمند عالیرتبه دولت - پورستمی اسمعیل پزشکیان علی اکبر - تهرانی نماینده مجلس - تویسرکانی صاحب دفتر اسناد رسمی تشید کارمند مجلس بیات محمود - تیموریان محمود - تقوی علاءالدین - ثمر محمد علی - جوان جعفر صاحب دفتر اسناد رسمی جزایری عبدالله صاحب دفتر اسناد رسمی جدلی وکیل دادگستری جوان پرویز - جوان علی اکبر خبیبی علی کارمند پست و تلگراف - خلیلی مهندس - خلیلی گرگانی فلاح.

خادم حقیقت واقعی - خطیبلو علی اشرف - دولت آبادی نماینده مجلس - دیوان بیکی رضا علی - دولت آبادی جوان مهندس - دولت آبادی علی اکبر مهندس برق - دولت آبادی نصرالله رئیس دادگاه شهرستان - دادخواه محمود وکیل دادگستری - درخشان عبدالله دولت آبادی مصطفی مهندس - داداش ابوالقاسم - ذوقی محمد کارمند دارائی رفیعی لطفعلی نماینده مجلس - ریاحی ملاک - راستکار معاون کارخانه سیمان رفیعا کارمند وزارت دارائی - ربگی مراد نماینده مجلس - راتد تقی کارمند وزارت دادگستری - دکتر رضا ثقفی - زندی علی مهندس - زند ابراهیم وزیر جنگ - زند پور - سنگ دکتر اسمعیل نماینده سابق مازندران - سراج حجازی حسن فرماندار اراک - سعید العلماء ابراهیم - سراج حجازی عباس ملاک - سیدان کارمند وزارت دادگستری - ساعی مهدی کارمند مجلس سهلی غلام رضا - شریعت زاده احمد نماینده مجلس شریعت زاده مهدی مستشار - دیوان کشور - شهمیرزادی تاجر - شیعی رضا شیبانی کارمند وزارت راه شجاع نیا کارمند دارائی - شایسته وکیل دادگستری - شریعت ابراهیم - شیرزاد - شیروان بیکی حسین علی صور اسرافیل غلامحسین - صور اسرافیل قاسم صدریه نماینده مجلس صدری رئیس شعبه دیوان عالی کشور - صدوقی شهاب - صبا علی اصغر - صفا دکتر ذبیح الله - صباح کازرونی مهدی - صدوقی دکتر - طباطبائی محمد صادق رئیس مجلس شورای ملی - طباطبائی عبدالمهدی مستشار دیوانعالی کشور - طباطبائی محمد کارمند مجلس - طاهر زاده حسین تاجر - طباطبائی مصطفی مهندس شیمیست - طباطبائی عبدالهادی صاحب دفتر اسناد رسمی - طباطبائی ضیاء الدین شیمیست. طباطبائی دکتر عبدالحسین. طباطبائی حسن - طباطبائی فخرالدین - ظلی دکتر هوشنگ عطائی حسین کارمند وزارت کشور - عباسیان احمد - عطائی خلیل - عمید قمی حسین وکیل دادگستری - عمید قمی احمد تاجر - عظیما محمد ملاک - غفاری حیدر - فروتن وکیل دادگستری فولادوند نماینده مجلس - فوادی محمد رئیس بازرسی جایخانه مجلس - فدائی علوی مستشار دیوان محاسبات فتوحی قیام مرتضی فرزام کارمند دارائی فرجی مهندس - فریپور - فاطمی نماینده مجلس - قبادیان وکیل دادگستری - قاسم شاهی یوسف - کاظمی مصطفی نماینده مجلس - کاظمی هدایت الله کارمند دیوان کشور - کاظمی علی اصغر رئیس حسابداری وزارت کشور - کیان پور کارمند شهرداری - کیانی میرحسن - گلبابائی - لاجینی ابراهیم - دکتر ملک زاده مهدی - مرات اسفند یاری نماینده مجلس - دکتر مهیمن معاون سابق وزارت دارائی - موید ثابتی نماینده مجلس - مظاهر کاظم عضو هیئت مدیره بانک کشاورزی - مرزبان دکتر حسین استاندار رضائیه - منقم قاضی - ملکزاده مدیر کل وزارت کشور - محیط لاریجانی محمد ملاک - دکتر مظاهر محسن - معتضدی حسن کارمند شهرداری - دکتر مظفر بقائی استاد دانشگاه مهین کارمند وزارت پیشه و هنر - مظاهری اسمعیل مولوی مهندس - معتضدرشتی - محوی ابوالفتح - مبرقع محمود - مشفقی جعفر ماهرویان علی - مهدوی معزالدین مهدوی عزالدین - مجدپور حبیب الله مدرسی سید علی صاحب دفتر اسناد رسمی منصور - نجم آبادی ابوالقاسم - دکتر نجم آبادی احمد - ناصری کارمند دارائی نوراسته قاسم - ناظمیان ابوالحسن - نیشابوری محمد رضا - نیکبین محمد حسین - ورهرام تقی - وثوق فلاح - وثوق رئیس مدرسه سپهسالار - هاشمی نماینده مجلس - حمزه تاش نماینده سابق مازندران - هنجنی حسین ملاک - هدایت غلامعلی مستشار دیوانعالی کشور - مادیان مرتضی - هزیر محمد علی - یعقوبی مهدی - یزدی زاده مصطفی

احر

تشکیل حزب زنان

اعضای دبیرخانه حزب زنان انتخاب شدند

دکتر شمس الملوک مصاحب

سیمین دانشور

بدرالملوک بامداد

هاجر تربیت

۲۰ تیر ۱۳۲۳

حزب زنان ایران که از بانوانی دانشمند و تحصیل کرده تشکیل یافته است برای پیشرفت فرهنگ عمومی زنان دست باقدامات مفیدی زده و بفاصله دوهفته درتاریخ یکشنبه ۳۱ اردی بهشت و یکشنبه ۱۴ خردادماه جلسات عمومی خود را تشکیل داده دراین جلسات عده بسیاری از بانوان روشنفکر حساس حضور یافته و برای پیشرفت مرام خود مطالبی را مورد مذاکره قرار داده‌اند احساسات پرشور و علاقه و صمیمیتی که عموم بانوان نسبت بهمکاری با یکدیگر برای پیشرفت مقاصد خود ابراز داشته باعث امیدواری میباشد دراین دوجلسه گزارش مشروح عملیات حزب واقدامات موثر و مفیدی که برای پیشرفت بانوان و تعمیم فرهنگ زنان و اصلاح قوانین مربوطه بانان و قیام برعلیه نادانی و جهالت قرائت و سخنرانیهای مهیج و مفیدی از طرف اعضاء حزب و اعضاء دبیرخانه ایراد شده است درطی این سخنرانیها بمقام زنان درصدر اسلام اشاره شده و اقدامات اجتماعی زنان درعصر پیغمبر اکرم و دخالت آنان درجنگهای مختلف درحضور حضرت ایشان بدون حجاب و غیره ذکر گردیده و مدلل شد که مذهب شریف اسلام همیشه مروج عقلایی ترین و صحیح‌ترین راه زندگی عملی بوده و همه جا تفکر درامور و تفسیر قوانین و شرایع و تطبیق آنها را با شرائط زمان و مکان و محیط دستور داده و بیش از تمام مذاهب و شرایع علم و دانش را رواج داده و تساوی مردان و زنان را دراخذ تمدن و فرهنگ و علم و دانش و ازادی تعمیم و تضمین نموده و همه جالفظ مومن و مومنه فاضل و فاضله مسلم و مسلمه را دردنبال هم و بطور تساوی ذکر کرده است. دراین جلسه نامه هائی بوزارت فرهنگ و مجلس نوشته شده و طی آن از مقامات مربوطه استفسار شده است که برای آزادی زنان چه اقداماتی کرده‌اند و چرا از حق آنان درمقابل بعضی پیش آمدهای سوءواسف اشتمال که دربعضی نقاط روی داده جلوگیری نمیشود.

اینک برای اطلاع و استحضار عمومی هیئت دبیرخانه حزب زنان که مسئول امور حزب و نمایندگان کلیه اعضاء حزب در برابر مقامات رسمی و مسئولیت داروغیررسمی هستند بشرح زیر معرفی میشوند:

اعضای دبیرخانه حزب زنان ایران

۱- خانم بامداد بدرالملوک مسئول کمیسیون تبلیغات
۲- پرخیده جباره صندوقدار
۳- تربیت هاجر
۴- جهانگیر نزهت
۵- حکمت فروغ مسئول کمسیون حقوقی
۶- دکتر خانلری زهرا منشی دوم
۷- خواجه نوری عصمت الملوک مسئول کمسیون کار و هنر
۸- دانشور سیمین
۹- دولتداد عصمت الملوک
۱۰- سمیعی رالیه
۱۱- دکتر سیاح فاطمه منشی اول
۱۲- صادق شایسته
۱۳- فردوس شمسی
۱۴- دکتر مصاحب شمس الملوک مسئول کمسیون فرهنگی

اسلحه جدید آلمان

آلمانها باین سلاح مرموز هواپیمای بدون خلبان نام نهاده‌اند

سابقه تاریخی این اسلحه چیست ومخترعین آن چه کسانی هستند؟

۴ تیر ۱۳۲۳

چنانچه خوانندگان محترم اطلاع دارند، چند روز بعد از گشایش جبهه دوم بوسیله نیروهای امریکائی و انگلیسی آلمانها سلاح مرموز و جدیدی برای بمباران لندن و نواحی جنوبی انگلستان بکار بردند که از طرف خبرگزاریهای خارجی بهواپیماهای بدون خلبان موسوم گردید.

از قرار معلوم اسلحه جدید مواد منفجره زیادی که همراه دارد در موقع اصابت بزمین قیفهای احتراقی بزرگی شبیه بستاره درمحل اصابت ایجاد می نماید.

شکل این اسلحه بطوریکه گفته می شود شبیه بهواپیماهای شکاری شاید قدری کوچکتر است و هدف گیری آن برای هواپیماهای شکاری و توپخانه های ضدهوائی مشکل است.

موضوعی که تا اندازه‌ای از مخاطرات و خسارات زیاد این اسلحه موحش میکاهد عدم قابلیت ان جهت هدایت و بردکم ان است.

سوابق تاریخی

اسلحه جدیدی که اکنون درمحافل جهان موردبحث گردیده و وسیله خوبی جهت تبلیغات و تقویت روحیه اهالی آلمان بدست گوبلز داده، محصول سالها فکر و آرزوی چندین نفر از دانشمندان و فیزیک دانهای اروپاست.

پس از بررسی کافی درتاریخ پیدایش و چگونگی اختراع و تکمیل این اسلحه بدین نتیجه میرسیم که اسلحه مزبور اختراع جدیدی نبوده بلکه حاصل تجاربی است که دانشمندان درموضوع حرکت بکره ماه بوسیله موشک بکار برده‌اند.

این اسلحه برخلاف آنچه انتشار دارد نه دارای موتور بوده و نه آنکه بوسیله برق هدایت میشود بلکه جسم بزرگی است که بشکل طیارات شکاری کوچک ساخته شده و بوسیله نیروئی که از احتراق موادشیمیائی محتوی آن ایجاد میگردد مسیری راکه بآن سمت هدایت شده طی مینماید.

بطوری که تاریخ نشان میدهد اولین دانشمندی که دراین مورد تجربیات زیاد نموده «موزانوری» ایتالیائی است که در ۱۳۷۹ باین کار اقدام نموده و بعدازاوهم «کترادکابزر» آلمانی است که در ۱۴۰۵ دراین مورد تجربیات دقیقی بعمل آورده است.

سپس درسال ۱۷۲۴ «نیوتن» معروف آزمایشهای مخصوصی دراین مورد بعمل آورد و بالاخره دراواسط قرن نوزدهم یعنی درسال ۱۸۴۱ این اختراع بنام شارل کولیکنی انگلیسی ثبت گردید.

بعدازمدتی که این اختراع در بوته اجمال مانده بود در ۱۹۰۶ دراشتوتگارت آلمان جهت بمباران و پراکنده نمودن اسرهای بزرگ ازاین آزمایش استفاده شد.

یعنی بطوری که ملاحظه می نمائید بیشتر دانشمندان اروپا در راه این تجربه کوششهای فراوان مبذول داشته‌اند.

استفاده از آزمایشها

ضمن تجربیاتی که درسنوات گذشته درمورد این اسلحه بعمل آمد درنتیجه آزمایشهای حاصله عده‌ای از دانشمندان باین فکر افتادند که ازاین موضوع استفاده نموده هواپیماها یا اتومبیل هائی تهیه نمایند که بوسیله موشک حرکت نمایدو دراین راه نیز تا اندازه‌ای موفق شدند لیکن گرانی مواد محترقه لازم و خطراتی که هر لحظه سرنشینان آن را تهدید می نمود و عدم انتظام سرعت ،(زیرا سرعت آن در ابتدا فوق‌العاده زیاد بود و پس از مدتی ناگهان کم می شد و از این راه باعصاب صدمه می زد) آن باعث گردید که استفاده ازاین اختراع تاکشف راه های بهتری متروک بماند. در ۱۹۲۸ یکی از علمای آلمان پیشنهاد نمود که ازاین موشکها درمورد ارسال بسته های پستی بین نقاط مخصوص مثل بادوگاله و جنوب انگلستان استفاده نمایند و حتی دراین مورد هم شرکتی تاسیس شد ولی بعلت مخالفت باقراردادهای گمرکی و سایر پیمان ها عملی نگردید.

ایران و پایان جنگ

۱۶ شهریور ۱۳۳۳

گزارش هائی که از پیشرویهای سریع نیروهای متفق درکلیه جبهه های جنگ و درداخله آلمان میرسد نوید می دهد که بزودی آلمان تسلیم خواهد شد و درهفته ها و شاید روزهای آینده پس از پنج سال جنگ دنیا روی صلح و آرامش را بخود خواهد دید.

سیاستمداران بزرگ جهان نیز پیش بینی می نمایند که آلمان قوای خود را بکلی از دست داده و درطی ماه سپتامبر و یا حداکثراکتبر از متفقین تقاضای متارکه جنگ خواهد نمود.

اکنون درتمام کشورهای جهان دراطراف صلح صحبت می شود و همه انتظاردارند که بزودی خبرمسرت بخش صلح را بشنوند

برای ما نیز جای بسی خوشوقتی و مسرت است که بالاخره نیروهای دلاور متفقین ما موفق شدند نیروهای کشورهای مهاجم را شکست داده و باردیگرآزادی را درسرتاسرجهان برقرارنمایند.

این جنگ پنجساله، جنگ مقدس و بزرگی بود، این جنگ نبردآزادی بود و بالاخره به نفع آزادی و کشورهای بزرگ آزادی طلب پایان یافت و مخصوصا جای خوشوقتی زیادیست که پس از پنج سال جنگ و خرابی های زیاد، جهان آزادی بوجود می آید.

تمام کشورهای جهان اینک خود را برای صلح و مذاکرات آن آماده می نمایند و مقدمات آن را فراهم می کنند. حتی میان کشورهای بزرگ پاره‌ای مذاکرات برای دنیای پس از جنگ و سرنوشت کشورهای جهان شروع شده است و بطورقطع بزودی انجمنها و کنفرانس های بزرگ دیگری برای مذاکرات مهم صلح تشکیل خواهد گردید.

اکنون موقعی است که کشورهای متفق و مخصوصا انهائی که زجردیده و خسارت زیادی درراه پیروزی متحمل شده‌اند. خودرا آماده برای مذاکرات صلح و جبران خسارات مالی که به آنها وارد آمده است میکنند.

ایران نیز یکی ازکشورهائی است که درراه پیروزی بمتفقین کمک های گرانبها و زیادی کرده است و تمام هستی خود را دراختیارآنها گذارده و درنتیجه زیان های مالی و اقتصادی زیادی درمدت سه سال اخیردیده است.

البته متفقین بزرگ ما زحمات و خدمات ایران را در راه پیروزی منظور دارند و قدرانها را بخوبی میدانند و بطورقطع مضایقه‌ای هم از جبران خسارات وارده بماندارند.

ولی دولت ایران هم باید بتواند از موقعیت استفاده کند و منافع حقه خود را بخواهد.

اصلاح قانون املاک و واگذاری

به منظور حفظ حقوق قانونی اشخاص مراجع جدیدی برای رسیدگی تعیین شد

این لایحه را آقای وزیر دادگستری برای تصویب تقدیم مجلس نموده‌اند

۲۶ تیر ۱۳۲۳ - مجلس شورای ملی

نظربانکه درضمن اجرای قانون راجع بدعاوی اشخاص نسبت باملاک واگذاری مصوب ۱۲ خرداد ۱۳۲۱ نواقصی مشاهده شده است که بایستی رفع شود و از طرفی هم بعضی اشخاص که از قانون بی اطلاع بوده‌اند درمدت مقرر قانونی مبادرت بتقدیم داد خواست نکرده‌اند و باین جهت حق قانونی از آنها تفویت شده و اغلب از مالکین جزء نیز بعنوان اینکه ملک مورد ادعاء بتصرف آنها داده شده دیگر مبادرت بداد خواست و واخواهی ننموده‌اند و صرف تصرف ملک هم ایجاد حق نمی نماید.

بنابراین قانون مزبور محتاج باصلاحاتی بود که پس از مطالعه و بررسی کامل موادی از قانون مزبور اصلاح شده و اینک لایحه اصلاحی به پیوست تقدیم و درخواست تصویب آنرا باقید یک فوریت مینماید.

قانون اصلاح دعاوی اشخاص نسبت باملاک واگذاری مصوب ۱۲ خرداد ۱۳۲۱

ماده ۱ - برای رسیدگی بدعاوی اشخاص نسبت باملاک واگذاری معین در قانون مصوب ۱۲ خرداد ۱۳۲۱ مراجع زیر تعیین میگردد:

الف - هیئت رسیدگی بدوی مرکب از یک رئیس و دو کارمند اصلی و بقدر احتیاج کارمند جانشین.

ب - هیئت تجدید نظر مرکب از یکرئیس و دو کارمند اصلی و بقدر احتیاج کارمند جانشین.

ج - کمیسیون مرکب از سه نفر از مامورین عالیرتبه وزارت دارائی و دادگستری و کشور بمصاحبت یک منشی که از طرف وزارت دارائی انتخاب خواهد گردید.

د - اعضاء و رئیس و کارمندان هیئت بدوی و تجدید نظر از طرف وزارت دادگستری انتخاب خواهند شد و حدود صلاحیت و حوزه ماموریت آنها همانست که در قانون املاک واگذاری مصوب ۱۳۲۱ تعیین گردیده

ه - کمیسیونها و حوزه ماموریت هر یک و ثابت یا سیار بودن آنها از طرف هیئت وزیران تعیین خواهد شد.

وریاست هر کمیسیون بانماینده وزارت دادگستری است.

ماده ۲ - دعاوی راجع باملاک و اراضی که در تاریخ انتقال ثمن معامله بیش از ده هزار ریال ارزش نداشته در صلاحیت کمیسیون مرقوم درماده قبل میباشد اعم از آنکه نسبت باین قبیل از املاک و اراضی اقامه دعوی شده باشد و یا پس از تشکیل هر کمیسیون داد خواست داده شود.

تبصره ۱ - کمیسیون نسبت باملاک و اراضی که حکم نهائی درباره آنها صادر شده تجدید و رسیدگی نخواهد نمود.

تبصره ۲ - چنانچه دراملاک و اراضی مرقوم دراین ماده ساختمانهای مهم یا تغییرات اساسی داده شده باشد و یا تداعی و تعارضی بین مدعیان حق وجود داشته باشد کمیسیون رسیدگی نموده و اظهار رای خواهد نمود و کسب نظر دولت لازم نیست رای کمیسیون درمورد حل اختلاف بین دو یا چند نفر که در موضوع یک ملک تعارض دارند در ظرف ده روز در هیئت تجدید نظر قابل تجدید نظر است.

تبصره ۳ - ملاک صلاحیت کمیسیون ارزش خواسته بشرح مقرر دراین ماده است نه مجموع قیمت خواسته تعیین شده از طرف مدعیان معارض با یکدیگر.

ماده ۳ - یک برابر حقوق اصلی بهر یک از روسا و اعضا و منشیان کمیسیون و کارمندان قضائی و اداری و دفتری هیئت های رسیدگی بدوی و نمایندگان وزارت دارائی در هیئت های مزبور (علاوه برحقوق و مزایای دیگر قانونی آن ها) از محل صرفه جوئی بودجه کشور بعنوان کمک داده میشود.

ماده ۴ - از تاریخ تصویب این قانون آن قسمت از مقررات قانون املاک واگذاری مصوب ۱۳۲۱ که مخالف با این قانون است ملغی است.

ماده ۵- این قانون از تاریخ تصویب قابل اجراء است و مادام که هیئت های بدوی و تجدید نظر بشرح این قانون از طرف وزارت دادگستری انتخاب نشده‌اند کارمندان و روسای هیئت های بدوی و تجدید نظر فعلی رسیدگی بدعاوی املاک واگذاری صالح باستماع دعاوی مطروحه و جاریه خواهند بود.

ماده ۶ - وزراء دادگستری - دارائی مطابق این قانون مامور اجراء آن میباشند.

سوء قصد به جان هیتلر

سوء قصد به جان هیتلر دو دقیقه تاخیر، جان هیتلر را نجات داد
۳۱ تیر ۱۳۲۳

رادیو بیروت - خبرگزاری آلمان اطلاع داده است برعلیه هیتلر سوء قصدی شده است. اعلامیه رسمی که شب جمعه انتشار یافت در این باب چنین اشعار میدارد امروز بوسیله بمب شدید الانفجاری برعلیه پیشوای آلمان سوء قصدی بوقوع پیوسته است و اطرافیان وی که عبارت از ژنرال شموندت و سرهنگ براندت و برگر که از همکاران هیتلر میباشد شدیدا زخمی گردیده‌اند.

عده دیگری که زخم آنها نسبتا خفیف‌تر است عبارت از ژنرال گدل و ژنرال گوتن و ژنرال بوهل و ژنرال بد نشانس و ژنرال هوسینگرود دریا سالاروس و دریا سالار پوتکامر و سروان اسامان و سرهنگ برگمان میباشند. برهیتلر نیز مختصر سوختگی و ضربت خوردگی وارد آمده ولیکن زخمی نشده است و بطوریکه قبلا وقت داده بود موسلینی را نزد خود پذیرفته است.

اندکی پس از وقوع این سوء قصد مارشال گورینگ نزد هیتلر پذیرفته شده است ژنرال گدل رئیس ستاد لشگری شخصی هیتلر میباشد.

ژنرال بوهل هم از جمله افسران ستاد ارتش هیتلر است ژنرال گونترکرنن رئیس ستاد نیروهای هوائی آلمان میباشد.

دریا سالار فن پوتکامر نیز از سال ۱۹۳۹ بسمت اجودان نیروی دریائی هیتلر انتخاب گردیده است.

هیتلر برای تسکین هیجانی که در آلمان برپا گردیده همان شب بعد از نصف شب در جلو رادیو نطق مختصری ایراد نموده و اظهار داشت که مورد یک توطئه نظامی گردیده و بمب در دو متر فاصله از وی منفجر شده است.

یکی از اشخاصی که نزدیک من بود زندگانی را بدرود گفت من این سوء قصد را بمنزله تائید خدمتی که از طرف پروردگار برعهده من تفویض شده است تلقی مینمایم.

من میتوانم به ملت آلمان بگویم از روزی که داخل کاخ ویلهم استراسه شده‌ام فقط یک فکر داشتم و آن این است که وقتی فهمیدم تاخیر جنگ بیش از این صلاح نیست تمام هم خود را مصروف این کار کردم.

اینک ناگهان در چنین موقعی که ارتش آلمان مشغول یک جنگ بسیار دشواری میباشد دسته‌ئی پدیدار آمده و تصور کرده است که میتوان همان وقایع سال ۱۹۱۸ را تکرار کرد.

ولی این نوبت اشتباه بزرگی کرده‌اند. هیتلر ضمنا اظهار داشته است که برای حفظ انتظامات هانری هیملر که فعلا رئیس شهربانی و وزیر کشور میباشد بسمت فرمانده کل ارتش داخلی نیز انتخاب گردیده است.

من کلنل ژنرال کودریان را احضار کردم تا جانشین رئیس ستاد ارتش که اکنون در بیمارستان بستری است گردد. هیتلر در اثنای نطق خویش گفت هدف این توطئه ان بود که در عین حال ستاد ارتش آلمان محوو نابود گردد نامبرده اظهار داشت که فن استوفن برک این بمب را گذاشته بود و اضافه کرد که برخی از همکاران خیلی نزدیک من براثر اصابت ان سخت مجروح شده‌اند: سپس خبرگزاری آلمان اعلام داشت که سران این توطئه کشته شدند و یا انتحار کردند. فن استوفن برک جزو آنهائی است که کشته شد گورینگ و دریا سالار دونیتزهر یک سخنرانی‌ای خطاب به نیروی هوائی و ناوگان آلمان ایراد نمودند برای ان که اضطرابی را که براثر این سوء قصد در میان آنان حاصل شده برطرف سازند.

همانطور که هیتلر گفت این اولین بار نیست که سعی کرده‌اند او را بقتل رسانند گذشته از بمبی که در کارخانه آبجو سازی مونیخ در سال ۱۹۳۹ منفجر گردید چندین بار برعلیه او توطئه نموده‌اند که تمام انها کشف شده است.

در سال ۱۹۳۹ هانری هیملر هنگامیکه میدانهای نبرد لهستان را بازدید میکرد یک توطئه‌ای علیه هیتلر و سایر سران نازی کشف کرد در ان هنگام بیست نفر از مسببین ان توطئه محکوم بمرگ و ۵۰ نفر محکوم به مجازاتهای دیگر گردیدند یکی از مفسرین خبرگزاری رویتر مینویسد که سخنرانی هیتلر پس از این سوء قصد نشان میدهد که هرگاه در آلمان شورش پردامنه‌ای برعلیه حکومت در میان نباشد بطور قطع بحران سختی در داخل کشور حکمفرماست توضیحات هیملر و گورینگ و دونیتز درباره افسران جنایتکاران و احمق بدون تردید نشانه آنستکه سران شورش یکدسته از فرماندهان ارتش میباشند هرگاه این انقلاب از طرف رجال نسبتا مهم ارتش پشتیبانی میشد بطور قطع نتایج مستقیمی در اداره جنگ داشت و موجب میگردید که تغییرات ناگهانی در اوضاع نظامی ان کشور بظهور رسد.

در هر صورت تا بحال تفصیلات رسمی و کاملی راجع به اوضاع داخلی آلمان و شورش در این کشور و چگونگی توطئه برضد انها در دست نیست زیرا مخابرات پستی و تلگرافی بین برلین و کشورهای متصرف قطع شده و انچه در این باره بدست آمده از منابع آلمانی است.

بعلاوه هواپیماهای مسافربر میان برلین واستکهلم تا کنون شروع بکار ننموده خبرگزاری آلمان میگوید که از شب پنجشنبه در شهر برلن و سائل و تدابیر فوق العاده مهمی برای جلوگیری از بروز حوادث ناگهانی گرفته شده است.

خبرگزاری آمریکائی اطلاع میدهد که دو لشگر از لشگرهای آلمان در پروس شرقی برعلیه دولت آلمان شورش و طغیان نموده است و با اینکه دریاسالار دونیتز فرمانده نیروهای دریائی آلمان طی نطق پریشب خود که پس از نطق هیتلر ایراد شد تایید کرده که تمام نیروهای دریائی آلمان به هیتلر وفادار هستند لیکن دلائلی در دست هست که موجبات انقلاب در میان نیروهای آلمان پدید آمده بعلاوه اعلامیه‌های مفصلی میان دسته‌های نیروی دریائی آلمان انتشار یافته و انها را دعوت بشورش کرده است.

آخرین اخبار راجع بچگونگی توطئه برضد هیتلر حاکی است که این سوء قصد در انجمنی که همه روزه بعد از ظهر در (اورسالزبورک) تشکیل میشود صورت گرفته بمبی که بسوی هیتلر پرتاب شده از بمب‌های ساعت شمار بوده و چون هیتلر دو دقیقه بعد از ساعت معین بمحل جلسه رسیده

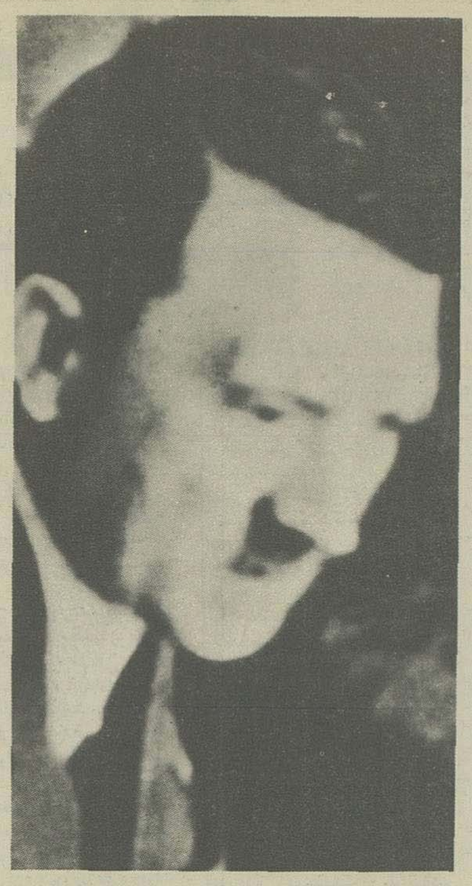

بمب در ۲ متری هیتلر منفجر شد
عده‌ای از اطرافیان هیتلر کشته و زخمی شدند
هیتلر طی یک نطق رادیوئی اسرار توطئه را فاش کرد

ندا بمب باو اسیبی وارد نیاورده و موقعی منفجر شده که هیتلر در ایوان تالار انجمن بود.

فرمانده نیروهای آلمان در جبهه فرانسه دیروز بیانیه‌ای خطاب بسربازان خود در خاک فرانسه انتشار داده و به آنها گوشزد کرده که با کمال تعجب و اشمئزاز خبر توطئه برضد هیتلر را شنیدیم. ولی باید جهانیان بدانند که اوضاع سال ۱۹۱۸ تکرار نخواهد شد و ملت آلمان از ملت ایتالیا در خیانتکاری پیروی نخواهد کرد.

***

رادیو بغداد - اوضاع برلین قرین آرامش است و مردم شهرچه در اتوبوس و چه در تراموای و در هر مکان دیگری پیوسته راجع باین توطئه عجیب صحبت میکنند.

مردم برلین پنجره‌ها و درهای خانه‌های خود پرچم ملی آلمان نصب کرده و چراغانی نموده‌اند که هیتلر نجات یافته است.

ظاهرا همه چیز در آلمان بحال عادی است.

ایدن در مجلس شورای ملی انگلستان در پاسخ پرسش لیدر حزب کارگر اظهار داشت که اطلاعات زیادتری از انچه بنمایندگان رسیده در خصوص توطئه داخلی آلمان ندارد لیکن همینکه گزارشهای جدیدی برسد فورا به اطلاع نمایندگان خواهد رسانید.

یکی از گویندگان رادیو برلین اظهار داشته که توطئه برضد هیتلر از طرف عده‌ای از اشرار تهیه شده که دو ژنرال و چندین افسر آلمانی در آن شرکت داشته‌اند.

خبرگزاری آلمان خبر میدهد که رئیس ستاد ارتش سابق آلمان از جمله توطئه کنندگان بوده است و لذا فورا اعدام شد.

فلد مارشال کایتل رئیس ستاد ارتش آلمان که با هیتلر بوده در توطئه زخمی شده است.

رادیوی مسکو از طرف نماینده کمیته آلمان آزاد در مسکو بیامی منتشر ساخته و سرلشگران و افسران و سربازان ارتش آلمان را و تمام مردان و زنانیکه در آلمان بسر میبرند مخاطب ساخته و از آنان در خواست نمود که بی‌درنگ بمبارزه پردازند و هیتلر را سرنگون نمایند برای آنکه در این لحظات واپسین آلمان را نجات دهند.

پیام رادیوی مسکو در وسط یک جمله قطع شد ولی چند دقیقه بعد صدای افسری بگوش رسید که میگفت ما بعنوان ابراز شجاعت نشانهائی دریافت کرده‌ایم ولی تنها نشانی که حقیقتا ما شایسته و سزاوار آن بودیم در ازای تبهکاری هائی میباشد که بنام هیتلر انجام داده‌ایم ما از ترس گشتاپوی آلمان این تبهکاریها را اجرا داشته‌ایم و هرگز خونریزیهای وحشت انگیز را فراموش نخواهیم کرد.

مسئولیت مطلق تمام این تبهکاریها بعهده یکنفر میباشد و آن شخص هیتلر است. رفقا ما نمیتوانیم از عملیات شهربانی آلمان اغماض و چشم پوشی نمائیم. مسئولیت تبه کاریهائی که افسران آلمانی مرتکب شده‌اند بعهده هیتلر میباشد.

آیا هنوز هم مایل به اطاعت اوامر شهربانی هستید؟ بنابراین اسلحه خود را بدست گرفته برعلیه هیتلر قیام نمائید.

نماینده کمیته آلمان آزاد در پایان پیام خود خطاب به ارتش آلمان چنین اظهار داشته است. با زمامداران کلیسای کاتولیکی تماس پیدا کرده و تمام قوائی را که ممکن است در جنگ قطعی بمنظور حفظ حیات و استقلال کشور ما شرکت نمایند جمع آوری نمائید شما ژنرالهای ارتش آلمان و افسران شما نیروی اساسی و قطعی هستید زیرا امروز اسلحه در دست شما میباشد. برخلاف میل و تصمیم شما حکومت هیتلر یکروز نمیتواند دوام نماید.

شما باید برای نجات میهن ما قدم بردارید.

****

رادیو لندن - از مجموع اخبار استنباط میشود که توطئه برضد هیتلر عبارت از یک قسمت از شورش بزرگی بوده که بمنظور تغییر حکومت در آلمان بعمل آمده. رئیس توطئه کنندگان یک ژنرال که تا سال ۱۹۳۸ در راس ستاد ارتش آلمان بوده است میباشد. این ژنرال در ۱۹۳۸ از ریاست ستاد ارتش معزول شد.

زمامداران حزب نازی هنوز هم مشغول پاک کردن کشور آلمان از وجود توطئه کنندگان میباشند و دو مرتبه دستور داده شده که تمام افسران و سربازان آلمان در جبهه‌های جنگ سوگند وفاداری نسبت به هیتلر یاد کنند.

خبرنگار دیپلوماسی روزنامه تایمز در شماره امروز بامداد خود راجع باین توطئه مینویسد که خود لیدرهای نازی اعتراف دارند که بحران کنونی آلمان و توطئه اخیر شدیدترین و سخت‌ترین بحرانها و توطئه‌هائی بوده که برضد حزب نازی بعمل آمده است توطئه کنندگان تصمیم داشته‌اند همینکه هیتلر کشته شد زمام حکومت را بدست گیرند لذا بفرمانده نظامی برلین دستور دادند در ساعت معین تمام موسسات دولتی را تصرف کند لیکن فرمانده مزبور فورا مراتب را بگوبلز اطلاع داد. زیرا گوبلز فرمانده کل شهر برلین است. گوبلز هم این خبر را فورا به هیتلر اطلاع داد و هیتلر دستور داد چنین اوامری را اجرا نکنند.

افسری که بمب را بطرف هیتلر پرتاب کرده یکی از کلنل‌های آلمانی بوده که از آغاز جنگ تا کنون عضو ستاد ارتش آلمان بوده است. وی فورا تیرباران شد.

از این توطئه سه مطلب مهم استنتاج میشود.

۱- وجود مخالفتهای سخت با حکومت نازی در داخله آلمان.

۲- عده مهمی از رجال آلمان تصمیم گرفته‌اند حکومت جدیدی در آلمان بجای حکومت نازی بسر کار آورند.

۳- براختیارات هیملر افزوده شده و وی بعد از هیتلر دارای اختیارات مهم نظامی و سیاسی شده است.

دیشب سفیر کبیر آمریکا مقیم لندن با مستر ایدن وزیر خارجه انگلستان ملاقات کرده و راجع ببحران اخیر آلمان مذاکره مفصل نمودند.

سفیر آمریکا دیروز هم با سفیر کبیر اتحاد جماهیر شوروی مقیم لندن ملاقات مفصل نمود و چون هر دو سفیر اعضای کمیسیون تنظیم شرایط متارکه جنگ با آلمان میباشند لذا مذاکرات مفصلی راجع ببحران اخیر آلمان نمودند.

حفر چاه آب در جنوب تهران

از محل عطیه همایونی ۱۰ حلقه

چاه در جنوب تهران حفر میشود

مسئله کمبود آب و احداث سدلار تحت بررسی است

اولین چاه در باغ فردوس
۲۷ تیر ۱۳۲۳

دیشب درجلسه انجمن شهر تهران اقای گلشانیان گزارش زیر را باطلاع اعضای انجمن رسانیدند:

آقای شهردار گزارش دادند که در تعقیب مذاکرات جلسات گذشته انجمن و اقدامات مجدانه شهرداری امروز از ساعت ۴ بعداز ظهر کمیسیونی با حضور آقای نخست وزیر و آقایان وزیران دربار و کشاورزی و شهردار تهران راجع بتهیه آب برای قسمتهای جنوبی شهر تشکیل گردید.

ابتدا در کمیسیون مذاکره شده که مدت پانزده روز مرتبا آب بقسمت های جنوبی داده شده و بشمال آب داده نشود ولی این نظریه از لحاظ اینکه ممکن بود برای اهالی تولید زحمت بنماید مورد موافقت قرارنگرفت و قرار شد با مبلغ سیصدهزار تومان اعطائی اعلیحضرت همایون شاهنشاهی تعداد ده حلقه چاه در قسمتهای جنوبی شهر با ماشین حفاری حفر شده و باکار گذاشتن تلمبه های الکتریکی احتیاجات آب مصرفی ساکنین جنوب شهر تامین گردد و از فردا صبح (۲۳/۴/۲۷) تحت نظر کمیسیون مخصوصی شروع بعمل خواهد شد و ابتدا برای نمونه درباغ فردوس واقعه در جنوب تهران که ملک خود شهرداری است این اقدام بعمل خواهد آمد.

آقای نایب رئیس بنام انجمن شهر تهران از عطیه ملوکانه و اقدام بحفر چاه سپاسگزاری نموده و اظهار امیدواری نمودند که دومین چاه درخیابان خراسان حفر شود تا اسایش اهالی آن محل هم در درجه دوم تامین گردد.

حفر چاه آب در جنوب تهران
۲۹ تیر ۱۳۲۳

در میان مسائل روز مسئله‌ای که باز اهمیت آن از همه چیز فعلا بیشتر است خصوصا در این گرمای طاقت‌فرسا و بی‌سابقه که در این چند روز بخصوص احساس میشود جالب توجه و دقت است باز همان مسئله آب شهر تهران است.

اصولا در کشور ما تا مسئله آبیاری مرتفع نشود و تا بطور قطع قسمتی از درآمدهای عمومی در راه اصلاح این کار بکار نیافتد می‌توان گفت در امور اقتصادی ما بیک اصلاح اساسی کامیاب نخواهیم شد.

در کشور ایران ابیاری مهمترین مسئله اساسی کشور است که متاسفانه همه در اطراف ان بحث می کنیم ولی از عمل و اقدام کمتر اثری میبینیم. ما در مقاله روز ۲ شنبه موضوع ابیاری تهران را مطرح نموده و اهمیت این مطلب را گوشزد نمودیم.

خوشبختانه روز بعد بطوری که خوانندگان ما در روزنامه مطالعه نمودند اطلاع حاصل کردیم اعلیحضرت همایونی از کیسه فتوت خود مخارج حفر ده چاه آب را در جنوب تهران مرحمت فرموده‌اند و حفر نخستین چاه ان در باغ فردوس با تلمبه های برقی اغاز شده.

نظیر این چاهها را که در جنوب تهران حفر میشود امریکائی ها نیز در اردوگاههای خود حفر نموده‌اند و نتیجه ان بی‌نهایت خوب بوده و امید میرود نظیر این ده چاه که بهمت اعلیحضرت همایونی در جنوب تهران احداث میشود گشایش ورفاهیتی در زندگی اهالی جنوب تهران حاصل شود و از مضیقه کم ابی و شرب ابهای آلوده و کثیف خلاص شوند.

نکته‌ای که لازم است در اینجا گوشزد نمائیم تسریع در کار است که انچه بستگی بکوشش و اهتمام آقای شهردار دارد که حتی الامکان اهتمام نمایند این وجه بدون اینکه ذره‌ای حیف و میل شود بمصرف اساسی خود برسد و چاهها تا هنوز تابستان تمام نشده برای استفاده اهالی اماده گردد.

موضوع دیگری که باز قابل بحث است آب لار است که در همان مقاله بدان اشاره کرده بودیم. متاسفانه در این کشور مطالعات مکرر علمی هم درباره بعضی از مسائل از قبیل آب لار و غیره شده از مردم پنهان مینمایند و جزئیات ان را با نظریه کارشناسان با اطلاع مردم نمیرسانند تا صاحب نظران و کارشناسان دیگر هم روی ان بتوانند اظهار عقیده کنند.

اجمالا انچه ما در این باره شنیده‌ایم اینست که هزینه این کار را در حدود ۹۵ میلیون تومان براورد نموده‌اند.

و بطوریکه پیش بینی نموده‌اند آب مزبور بخوبی تهران و حومه تهران را سیراب خواهد کرد و باز بطوریکه شنیده‌ایم درآمدی که از پرتو این کار حاصل خواهد شد در مدت دو یا سه سال هزینه آن را استهلاک خواهد نمود.

البته ما اکنون نمیدانیم این اطلاعات تا چه پایه مقرون بصحت باشد و تا چه حد احتمال وظن و گمان در آن راه داشته باشد.

اجمالا انچه مسلم است با آوردن آب لار بتهران مشکلات شهر از لحاظ کم ابی بر طرف خواهد شد و باغات و مزارع تهران و حومه نیز سیراب میشوند و طبعا این امر در طراوت و اعتدال هوا تاثیر فراوان خواهد نمود.

ما در مقاله روز ۲ شنبه پیشنهاد کرده بودیم چون هیچگونه امیدی نیست که دولت یا شهردار بتواند اقدام بعملی کردن این فکر نماید چون اینکار جنبه انتفاعی هم دارد خوب است شرکت سهامی بزرگی تشکیل شده و اینکار را انجام دهند.

پس از اینکه این مقاله را ما انتشار دادیم اطلاع حاصل کردیم همین فکر برای جمعی هم پیدا شده و این شرکت در حقیقت در حال تاسیس است اگر این خبر صحت داشته باشد و اشخاصی بفکر تاسیس این شرکت برآمده‌اند بسیار قابل تحسین و تقدیس است و امیدوارم هرچه زودتر عملی شود و شهرداری و وزارت دارائی هم بنوبه خود مساعدت نمایند که این کار خیر صورت گیرد.

ما یقین داریم چون این شرکت علاوه بر منفعت سرشاری که دارد دارای خیرو ثواب اخروی نیز میباشد همه مردم مایل بشرکت در ان خواهند بود.

بنابراین ما فکر میکنیم اگر سهام این شرکت را زیاد نموده و منتها ارزان بنمایند همه اهالی تهران با رضایت خاطر بخرید سهام ان استقبال خواهند نمود و مخصوصا توانگران و عموم کسانیکه در امور خیریه ابراز علاقه کرده‌اند در اینکار پیش قدم خواهند شد و برای تامین آب تهران اهتمام خواهند کرد.

در هرحال خواه اینکار شده باشد و خواه نشده باشد عقیده ما این است که باید حتما شرکتی برای اصلاح امر آبیاری تهران تاسیس گردد و اینکار هر قدر زودتر شود باز دیر است و البته انانکه پیشقدم شده و اهتمام در تاسیس این شرکت بیش از سایرین بنمایند در تاریخ تهران نام پر افتخاری از خود باقی خواهند گذاشت زیرا مسلم است شهر تهران هیچوقت در آینده کسانی را که در راه آبادی و عمران آن کوشیده‌اند فراموش نخواهد کرد مخصوصا کسانی که مشکل آب شهر را حل نموده باشند.

ضیافت وزیر مختار چین بافتخار مطبوعات

چین هشتمین سال جنگ خود را با ژاپن آغاز می کند.

هشتمین سال جنگ چین
۱۵ تیر ۱۳۲۳

دیروز آقای وزیر مختارچین ضیافتی بافتخار روزنامه نگاران پایتخت دادند که دراین میهمانی آقای سپهری رئیس اداره خبرگزاری و رادیو و آقای کمیسراف وابسته مطبوعات شوروی و آقای مورل مدیر روزنامه دیلی نیوز نیز حضور داشتند.

درسرمیز ناهار آقای خلیلی مدیرروزنامه اقدام نطقی درخصوص صبر و شکیبائی ملت چین که مدت هفت سال است با ژاپن در جنگ می باشد ایراد نمودند و این همت ملت چین را ستودند و همچنین راجع بسایر ملل شوروی و انگلستان و آمریکا و شکیبائی که آنها دراین جنگ عالم سوز متحمل شده و می شوند بیاناتی کردند و درپایان همدردی خود را نسبت بملت صبور و شجاع چین ابراز داشتند. نطق آقای خلیلی بوسیله آقای بدیع منشی سفارت چین بانگلیسی ترجمه شد و سپس آقای وزیر مختار دولت جمهوری چین پس از اظهار تشکر از آقایان مدیران جراند نطق زیر را ایراد نمودند:

نطق آقای وزیر مختارچین

روزهفتم ژوئیه (شانزدهم تیر چین واردهشتمین سال جنگ بادشمن متعدی خود ژاپون میشود چون جنگ کنونی جهانگیر شده همه می دانند جنگ جیست و مصائبی دربردارد ولی چین بمراتب مصائب و رنج هائی متحمل شده و میشود که بیشتر و گرانتر از مصائب سایر ملل است زیرا چین هشت سال است درمقابل دشمنی قوی پنجه که ارتشی ازحیث عده و نفر بر او فزونی دارد مجبور است مقاومت کند و حمله های او را دفع نماید درمدت چهارسال اول جنگ چین تنها بود و درمقابل دشمن تنها میجنگید

طبق آماررسمی تا پایان امسال شماره افسران و نفرات چینی که درجنگ کشته شده‌اند از دوملیون و هشتصدوسی و دوهزاربیشتر است.

درجنگهای اخیر که در میدانهای شمال و مرکز و جنوب چین و برمه ادامه دارد برشماره این تلفات خیلی افزوده است.

چین یک کشور کشاورزی است که خانواده های زیاد و بزرگ دارد که ازبین رفتن سرپرست خانواردولت را ملزم می کند از افراد و عائله انها نگهداری نماید.

درنتیجه کشته شدن دومیلیون و هشتصدوسی و دوهزار نفر بیش از سه ملیون و نهصدوهشت هزارنفربیوه زن و یتیم بجامانده که دولت مجبور است ازاینها و علاوه براینها از کسانی که ازدست جوروستم ژاپونیها هستی خود را ازدست داده‌اند سرپرستی و نگاه‌داری نماید.

مایقین داریم که فداکاری های ما بیهوده نخواهد ماند و چه درزمان جنگ و چه درزمان صلح پیروز خواهیم بود ما در راه استقلال و ازادی و عدالت ازبذل جان و مال خودداری نکردیم و اکنون کشورهای متفق المان را محاصره کرده شدیدترین ضربات را باو وارد میسازند ژاپن شریک محور هم عنقریب پایان کار خود را خواهد دید و شاید آخرین شریک محور باشد که شکست خورده و ازمیدان رانده شود.

جای بسی خوشوقتی است که درطول هفت سال پیکارهای شدید دوستان ما درهمه جای دنیا بما مساعدت کرده‌اند حتی درکشورهای متفق اعانه هائی برای مردم ستمدیده چین جمع‌اوری شده است.

امریکا ۱۳ ملیون و پانصدونود وهشت هزار و ششصد و پنجاه و پنج دولار به چین اعانه فرستاد درحبشه که خیلی ازچین دوراست هفتاد ونه هزاروپانصدوهشتادوپنج دلار جمع‌اوری و فرستاده شد.

این نکته را نیز برای تذکر می گویم که اگر انگلستان دراغاز جنگ تنها بود ماهم ازان کشور دراین زمینه عقب نیستیم زیرا ماهم چهارسال تمام یکه و تنها درجلوی دشمن قوی پنجه ایستادگی کردیم. بالاخره صبر و تصمیم و ایمان مانه تنها احساسات انگلستان بلکه احساسات تمام ملل را بما جلب کرد.

راجع بشجاعت و استقامت دوستان ماروسها نیز ازبس واضح و برای همه روشن است لازم نمیدانم چیزی بگویم.

ملت شوروی بارسنگین دشمن سرسخت را تحمل نمود. چین هم تقریبا عمده فشار و بار ژاپن را تحمل می کند البته متفقین که درمیدان های مختلف مشغول جنگ سخت هستند نمی توانند انطورکه باید بمشرق دورتوجه نمایند و تقریبا دراسیای شرقی ژاپن رقیبی ندارد شکی نیست که امریکائی ها و سایر متفقین ما در اقیانوس کبیرعملیات مهمی را انجام داده و شکست های چندی بژاپن وارد ساخته‌اند اما این عملیات درقسمت خارجی خط دفاع ژاپن است و دولت ژاپن قوای خشکی خود را درچین تمرکز داده و بمافشار می اورد اگر ما باندازه کافی اسلحه و مهمات میداشتیم بهتر می توانستیم جنگ و پایداری کنیم ونه تنها ژاپن را درچین شکست بدهیم بلکه می توانیم با اسلحه و ابزار جنگ تاتوکیو برویم نمونه شجاعت و پایداری ملت چین عملیات فوای چینی درجبهه برمه است که بواسطه دارابودن اسلحه کافی دران جبهه توانستند ژاپنیها شکست سخت وارد ساخته و پیشرفت نمایند. این قوا اکنون از خاک چین فاصله زیاد ندارند و اگر صدوپنجاه کیلومتر دیگر جلو برویم راه برمه و چین گشوده خواهد شد و بان وسیله سیل اسلحه و مهمات متفقین بخاک ما سرازیر خواهد شد.

بعدآقای وزیر مختار اظهارداشتند که آقای ساعد نخست وزیر بایشان اظهار داشته‌اند که بمناسبت اغاز سال هشتم جنگ چین و ژاپن کمیته‌ای درتهران برای جمع‌اوری اعانه تشکیل خواهند داد. من با احساسات مهمان نوازی که درملت نجیب ایران سراغ دارم یقین دارم ازاین فکر آقای نخست وزیر کاملا استقبال خواهند کرد و از آقایان مدیران روزنامه ها درخواست نمودند درجلب توجه مردم بشرکت دراین امر خیر و کمک بکمیته اعانه خودداری ننمایند.

نطق آقای وزیر مختارچین درمیان کف زدن ممتد بپایان رسید و مدعوین پس از صرف چای چینی مقارن ساعت ۱۵ و نیم بازگشت کردند.