اطلاعات

سال سی وسوم ـ شماره ۹۷۶۳ — شنبه بیست وچهارم آبان ماه ۱۳۳۷ — تکشماره دو ریال ونیم

جریان روز

زندگی تازه ناسیونالیسم عراقی

سرمقاله وتفسیر جهان درصفحه دوم

بیماری عجیب!

۷نفر تابحال مرده

خبرنگار ما از میاندوآب خبر داده است که در قریه زینال کندی واقع در ۵ کیلو متری میاندوآب بیماری عجیبی شیوع یافته که در مدت ٤روز ۷ نفررابهلاکت‌رسانده است. علامت بیماری اینست که غدهای از پهلوی بیمار در می‌آید وبیماررا در مدت چند ساعت به هلاکت میرسانند. خبر نگار ما اضافه میکند که‌چندنفر ازپزشکان

بقیه‌درصفحه نوزدهم

مقدمات محاصره برلن ازطرف شوروی فراهم میشود

صفحه ۲۰

شب‌گذشته سربازان ارتش سرخ ازخروج یك‌کاروان‌اتومبیلهای نظامی امریکا ازبرلن غربی‌جلوگیری‌کردند

دربرلن غربی‌اهالی‌دست بتظاهرات‌ضدکمونیستی‌شدیدی‌زدند ورهبران‌کمونیستها ازترس‌مردم‌فرارکردند

خروشچف اعلام‌کرد شوروی سلاح نیرومند بی‌نظیری دراختیاردارد

دولتین امریکا وشوروی نمایندگان سیاسی خودرا درپایتختهای‌آلمان غربی وشرقی احضار کردند ـ امریکا وکشورهای بزرك غرب تصمیم واحدی دربرابر مانورشوروی اتخاذ خواهندکرد ـ دولت شوروی طرح جدیدی درباره برلن بکشورهای غربی پیشنهاد میکند

برلن ـ آسوشیتد پرس روز جمعه ارتش شوروی از خروج سه‌کامیون ارتش امریکا که از برلن غربی‌عازم آلمان غربی بودند جلو گیری کرده و آنها را بر گرداند .

اعلامیه ارتش امریکا میگوید که شوروی ها در ناحیه بابلبرك جلوی کامیونها را گرفته و خواستند از محتویات آنها بازرسی بعمل‌آورند ولی رانندگان کامیونها چون این اقدام را بر خلاف معمول تشخیص دادند از قبول این دستور خودداری کردند . شورویها کامیونها را نگهداشتند و پس از هشت ساعت و نیم بدنبال اعتراض مقامات‌امریکائی آنها را رها کردند .

اولین مزاحمت

این اولین اقدامی است که‌شوروی ها برای ایجاد مزاحمت، و مانع‌در مقابل رفت و آمد متفقین غربی بعمل می آورند . روز گذشته مقامات‌سه کشور غربی در برلن با یکدیگر مذاکره نمودند تاترتیب اقدامات‌بعدی را که باید جهت مقابله با شوروی ها بعمل آید بدهند .

سخنگوی هیئت نمایندگی سیاسی در کنفرانس سه جانبه گفت تصور نمیرود که شورویها بطور یك‌جانبه مبادرت به خروج افراد خود ازبرلن ینمایند . در برلن غربی گفته‌میشود که منظور خروشچف از این تهدید بیشتر وادار کردن کشور های‌غرب به خروج نیروهای خود از آلمان غربی‌وبرلن‌پس‌از تشکیل‌کنفرانس‌سران چهار دولت بزرك میباشد و احتمال میرود که نخست وزیر شوروی‌جهت موفقیت در رسیدن باین هدف مبادرت به محاصره برلن نماید و خطوط ارتباطی بین برلن غربی و آلمان غربی را قطع کند و هر گاه اداره قسمت متصرفی شوروی‌بمقامات دولت آلمان شرقی واگذار شودخود بخود این نتیجه حاصل میشود چه آنکه متفقین غربی‌یا مجبوربه‌شناسائی رژیم آلمان شرقی شده و یا باید از استفاده از خطوط ارتباط‌زمینی و راه آهن که ۱۱۰ میل طول دارد صرفنظرکنند .

دیروز متجاوز از ۳ هزار نفر از اهالی برلن غربی در اطراف گلن عظیم ورزشی برلن که در مرکزئیت قرار دارد اجتماع نموده و دست‌به بتظاهراتی علیه کمونیستها زده و

بقیه درصفحه چهارم

جریان بازدید شاهنشاه از آموزشگاه هوا‌پیمائی کشوری

شاهنشاه دریکی از کلاسها سئوالاتی درباره برنامه دروس وطرز کار شاگردان میفرمایند

بطوریکه درشماره دیروزباطلاع خوانندگان محترم رسید ساعت ۳ بعداز ظهر روز پنجشنبه اعلیحضرت همایون شاهنشاه بطور خصوصی‌از مرکز اداره وآموزش کادرهوا‌پیمائی کشوری بازدید فرمودند .

قبل از تشریف فرمائی شاهنشاه آقای دکتر اقبال نخست‌وزیر و آقایان مهندس اشراقی وریاست و تلگراف و تلفن ، ناصر وزیر دارائی و تیمسار سرلشگراشتوداخ رئیس اداره کل هوا‌پیمائی کشوری در محوطه فرودگاه سابق مهرآباد حضور بهمرسانیده بودند درساعت ۳ونیم بعدازظهراعلیحضرت‌همایونی به فرودگاه مهرآباد نزول اجلال فرمودند .

ابتدا تیمسارسرلشگر اشتوداخ‌پس از عرض خیرمقدم اظهار داشت : آموزشگاهی که افتخار بازدید همایونی راحاصل نموده دستگاه تربیتی کوچکی است که درسنوات اخیر برای تهیه کادر فنی هوا‌پیمائی بوجود آمده‌است .

وبامشکلات فراوانی که در راه آموزش فنی در گذشته و حال با احتیاجات دستگاه هوا‌پیمائی را در آن روبرو بوده‌توانسته است‌تاحدی کشور ازنظر کارمندان فنی‌مرتفع نماید .

در این کادر تربیتی بکمك متخصصین سازمان بین‌المللی هوا‌پیمائی کارهای‌مختلف‌هوا‌پیمائی ازقبیل پیش بینی اوضاع جوی . مراقبت عبور و مرور هوا‌پیماها. خلبانی . مکانیکی دستگاههای

بقیه درصفحه هفدهم

مشکل تامین اعتبارلوله‌کشی حومه تهران

اعتبارات شهرسازی سازمان برنامه در شهرهای مختلف خرج میشود

نمایندگان سازمان برنامه که برای تنظیم و امضای قراردادهای شهرسازی به شیراز عزیمت نموده بودند مراجعت‌کردند .

بموجب قراردادهائی که سازمان برنامه با شهرداری شهرهای مختلف کشور امضاء نموده میزان تعهد سازمان برنامه برای امور شهرسازی تامین آب و برق و اسفالت وسایر تاسیسات همگانی در حدود ۷میلیارد و ۲۰۰ میلیون ریال است .

اما از جمع اعتبارات سازمان‌برنامه که برای امور اجتماعی در نظر گرفته شده ۵ میلیارد و ۸۹۰میلیون ریال برای تامین آب و برق شهرها اختصاص یافته و سازمان برنامه معتقد است با استفاده از اعتبار شهرسازی‌که از بودجه برنامه ۷ساله اول باقی مانده است اعتبار تعهد فوق از نظر سازمان برنامه تامین شده است .

بدین ترتیب موضوع تامین آب شهرهای اطراف تهران که موکول به‌کسر تعهدات سازمان برنامه از موجودی مربوطه بود مجددا دچار ابهام میشود .

فعلا سازمان برنامه بعد از امضای قراردادهای مربوطه در استان‌هفتم سرگرم تفریق تعهدات خود ازمیزان موجودی اعتبار میباشد ولی‌معلوم نیست که نتیجه این تفریق مثبت باشد بدین ترتیب در صورتیکه‌تامین آب شهرهای اطراف تهران وپرداخت نصف هزینه آن از طرف سازمان برنامه قطعی باشد قاعدتا باید از ٤۰ میلیون دلار وام دریافتی از صندوق وام‌های عمرانی آمریکا تامین و پرداخت شود طرح‌های مربوط به استفاده از این وام قبلا بتصویب مقامات صندوق وام های عمرانی آمریکا رسیده و ممکن است طرح تامین آب شهرهای حومه تهران جزو این طرح‌ها نباشد .

لایحه‌تبدیل‌عنوان کارمندان تاچند روز دیگر بمجلس تقدیم میشود

رتبه اولیه‌کارمندان لیسانسیه ۳ـ دیپلمه‌ها۲ وغیردیپلمه‌ها یك محسوب خواهدشد

بطوریکه قبلا اطلاع دادیم پس از رسیدگی‌های دقیقی که درموردطرح تبدیل کارمندان پیمانی دون پایه وروزمزد ثابت به رسمی‌بعمل‌آمدلایحه مزبور در هفته گذشته به هیئت‌دولت تسلیم شدتا تقدیم مجلس شورایملی گردد .

بموجب این لایحه کلیه کارمندان دون پایه پیمانی‌وروزمزد وزارتخانه‌ها ودستگاههای دولتی که دارای مشاغل دفتری هستند تبدیل برسمی می شوند کارمندانی مشمول این لایحه خواهند شد که حداقل دوسال در نقاط بد آب وهوا ویاچهار سال در خارج از حوزه تهران خدمت کرده باشند ویاتصدیق بسپارند که هر موقع که ادارات مربوطه به آنها ماموریت

بقیه‌درصفحه نوزدهم

مهمانانی‌که حق خروج ندارند چگونه بسر میبرند

زاغه‌نشینان‌برای‌تسکین‌اعصاب‌چای پررنگ میخواهند

صبح روزاول که بزاغه نشینان گفتند باید قبل‌از صرف صبحانه دست‌وصورت را بشویند همه اوقاتشان تلخ شد

این زن میگفت هروقت‌باران شدیدمی‌آمد عده زیادی درزاغه‌ها زنده بگور میشدند

درانبار غله زاغه‌نشینان را ازروی شماره صدا میکنند

بچه‌ها توی پیاله وبزرگها بادیه فعلا روزی ۲ وعده غذای‌گرم بزاغه نشینان میدهند

بطوری که در شماره گذشته باطلاع خوانندگان محترم رسید کلیه زاغه‌نشینان بمحل انبار گندم منتقل شدند و زاغه ها نیز ویران گردید .

آقای دکتراقبال نخست‌وزیردرساعت ۱۰ صبح‌دیروز باتفاق آقای مهام‌شهردار تهران‌بطور خصوصی‌از محل‌زاغه‌ها بازدیدبعمل‌آوردند این بازدید حدود یکساعت طول کشید .

آقای نخست‌وزیر بلافاصله پس از این بازدید بمحل آسایشگاه جدید زاغه نشینان «انبار غله» رفتند ووضع جدید زاغه نشینان را از نزدیك مورد بررسی قرار دادند .

درباره زندگی تازه زاغه نشینان و سرنوشت آینده آنان خبرنگاران ما امروز مطالبی تهیه کرده اند که باطلاع خوانندگان محترم میرسد .

درحدود ساعت ۲ صبح‌روزپنجشنبه بتدریج کامیونهای‌ارتشی خانواده هائی را که تاچند دقیقه قبل از آن در زاغه‌های مرگبار جنوب شهر زندگی میکردند بمسکن جدید آنها (انبار غله) واقع در خیابان ری آورد .

چون شب از نیمه گذشته بود واغلب ساکنین زاغه‌ها خسته و خواب آلود بودند بلافاصله تعداد زیادی پتو دراختیار آنها قرار گرفت وبتدریج‌بخواب‌رفتندبطوری که پس‌از یکی دوساعت از آنهمه سر و صدا و هیاهو خبری نبود و سکوت مطلق محوطه انبار غله را فرا گرفت .

سیگار نکشید .

نکته جالبی که دراولین نگاه توجه خبرنگار مارا جلب کرداین بود که جلوی سالنهائی که زاغه نشینان سابق و«مهمانان‌تازه‌دولت» را به‌آنجاآورده‌بودندروی‌تابلوهائی باخط درشت نوشته شده بود «سیگارنکشید» .

خبرنگار ما وقتی از مسئولین‌امر علت گذاشتن این‌تابلو هارا‌پرسید گفتند : این قسمت از ساختمان که به آسایشگاه مهمانان تازه دولت اختصاص دادەشده است سابقا انبار دخانیات بوده و پس از تغییر شکل آن‌برای اسکان زاغه‌نشینان هنوز تابلوهای«سیگار نکشید» و استعمال دخانیات‌ممنوع بالای سالنها باقی مانده‌است .

صبحانه

ازساعت هفت بتدریج مهمانان دولت از خواب بیدار شدند جمعی از آنها که تصور میکردند هنوز درهمان دخمه‌های قدیمی قراردارند بامشاهده اطاقهای بزرك و تمیز و بخاریهائیکه در گوشه و کنار میسوخت لبخند رضایت‌آمیزی در گوشه لبانشان ظاهر شد .

صبحانه پس‌از چند دقیقه آماده شد ولی بااخطار یکی از مامورین لازم بود قبلا مهمانان دست و روی خودرا شسته و سپس‌بصرف‌صبحانه

بقیه درصفحه هفدهم

اینها چندتن از کودکانی هستندکه باوضع رقت‌بار تاچند روزپیش در زاغه‌ها زندگی میکردند

پیروزی دانشگاه تهران بر بورسا

جریان مسابقات جالب کشتی وفوتبال بین تیمهای دانشگاه تهران وبورسای ترکیه درصفحه ۱۸ چاپ شده است

تجدیدنظر درآئین‌نامه‌های ثبتی

بکلیه شرکتهای خارجی‌که درایران مشغول کارند اخطارشد که هرچه زودتر شعبه یانمایندگیهای خودرا در ایران بثبت برسانند

صبح امروز آقای فاضل‌سرجوئی مدیر کل ثبت اسناد و املاك بخبرنگار ما گفت : دربازرسی اخیری که ازدایره ثبت شرکتها وتماس با مسئولین‌مربوطه بعمل‌آمد معلوم‌شد که بعضی از شرکت های بزرك خارجی که با مؤسسات‌دولتی وملی کشور قراردادهائی منعقد کرده اند ازثبت نمایندگی‌و یاشعبه شرکت خود در ایران خودداری نموده اند .

چون به ثبت نرسیدن این شرکت ها از یکطرف موجب زیان دولت ازلحاظ حق‌الثبت و از طرف دیگر باعث‌اشکالاتی درکار موسساتی که با این شرکتها قراردادداردندمیشودلذا دستورداده‌شد بکلیه شرکتهای خارجی که‌بامؤسسات ایرانی اعم از ملی یا دولتی قراردادی دارند اخطار شود که هرچه زودترشعبه

بقیه در صفحه بیستم

اعتراض‌بطرز اجرای‌قانون‌بازنشستگی

برای جلوگیری ازطرح دعاوی موهوم ومغرضانه

واعزام قضاة بخارجه دولایحه ازطرف وزیر دادگستری بمجلس سنا تقدیم شد ولایحه تکمیل معلمین دانشکده‌ها بتصویب رسید

مجلس سنا

مجلس سنا بامداد امروزبریاست آقای محسن صدر«صدرالاشراف» جلسه علنی داشت. دراین جلسه بعنوان قبل از دستور پیرامون بازنشستگی کارمندان صحبت‌شد ووصول لایحه منع مداخله اعلام وفوریت آن تصویب شد.

در مورد بازنشستگی

بعد از انجام امور مقدماتی آقای دکتر صدیق گفت: ابتدااز‌برچیدن زاغه های جنوب‌شهر اظهارقدردانی

بقیه درصفحه هفدهم

نطق آقای ارسلان‌خلعتبری درباره گزارش وزارت‌صنایع ومعادن در صفحه هفتم چاپ شده است.

عنوان رسمی

عنوان رسمی همسر والاحضرت شاهپور عبدالرضا پهلوی(والاحضرت پری سیما) میباشد و در شماره گذشته زیر عکس باز گشت از ترکیه باشتباه چاپ شده است .

شهری رو به‌آبادی است

شرحی که خبرنگارمادرباره‌پیشرفتهای عمرانی‌شهرسبزوار تهیه‌کرده‌است درصفحه هفتم این‌شماره بنظر خوانندگان محترم میرسد

کدخدائی که ۱۵۰ سال ازخدا عمر گرفته

این‌مرد از جنك ایران‌وروس خبرمیدهد چگونه خانه ایلچی روس را خراب‌کردند واوراکشتند

۲۶ فرزند و۷۰ نواده ثمره ۱۵۰ سال عمر اینمرد است

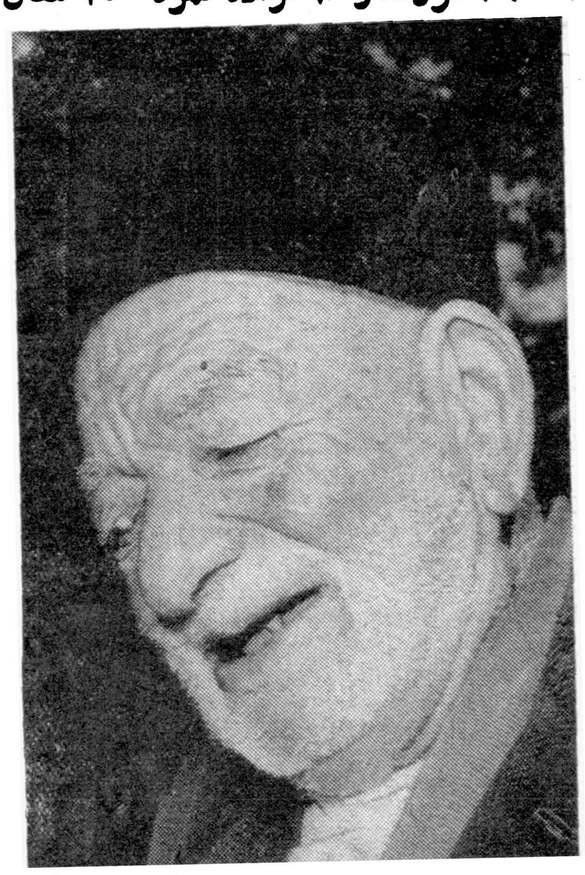

چهره ۱۵۰ ساله کدخدا قنبرعلی

خبرنگار مادر شمیران چندروز قبل اطلاع‌داد یکی از مردان کهن سال‌که بیش‌از یکصدوپنجاه‌سال‌داردر درستم آباد شمیران‌بسرمیبردبوی توصیه شد که تحقیقی از وضع زندگی اوبعمل آورد اینك‌گزارشی که‌ازچریان‌عمر یکصد وپنجاه ساله کدخدا قنبرعلی کدخدای رستم آباد توسط خبرنگار مارسیده باطلاع خوانندگان محترم میرسانیم .

درقهوه‌خانه

ساعت ۱۰ صبح بودبسراغ کدخدا قنبر علی به‌رستم آباد رفتم درآنجا منزل اورا ازعابرین جویاشدم وپس ازپیدا کردن دق‌الباب کردم وکدخدا راخواستم پسربچه‌ای ازداخل حیاط گفت کدخدا درمنزل‌نیست‌وبه‌قهوه خانه رفته‌است ،بقهوه‌خانه رستم آباد رفتم وبرای اولین بار باپیرمرد شادابی‌که کلاه پوستی بسر گذاشته وکت‌شلوار تمیزی باپالتوپوشیده بود روبروشدم، پس‌از سلام‌وا حوالپرسی به‌کدخدا گفتم آمدەام شرحی از حال شماتهیه کرده دراطلاعات بنویسم ، کدخدا در جواب گفت ای‌بابا دست‌ازسرم‌بردارید شرح حال همان پیرمرد ۱۸۵ ساله‌که نوشتید بس‌است من که‌سنی ندارم‌تازه عید که‌بیاید ۱۲ سالم میشود (این تکیه کلام کدخدا درجواب‌اشخاصی است که‌ازسن اوسؤال‌میکنند) بالاخره بااصرار قرار شد بمنزل او برگردیم لذاکدخدا راسوار اتومبیل نموده و بمنزل آمدیم .

چون آفتاب خوبی بود عیال کدخدا یك قالیچه درکنار باغچه خانه‌پهن‌کرده

بقیه درصفحه یازدهم

بزودی افتتاح

چهارراه شاه

آ ـ ۲۹۶۷۲

تلویزیون ایران قسمت گیرنده خواهش میکند

هنگامی‌که برنامه‌های‌تلویزیون اجرا میشود

مشتریان محترم تلویزیون گیرنده

RCA

اشکالات و نظریات خودرا مستقیما به بخش

سرویس گیرنده های ار ـ ث ـ آ

واقع در خیابان تخت‌جمشید تلفن ٤۷۸٤۵ اطلاع دهند تا اگر نقصی درکار دستگاه گیرنده وجود داشته باشد متخصصین این مؤسسه آنرا برطرف نمایند

تلویزیون ایران ـ قسمت گیرنده

(۱) آ ـ ۲۹۳۰٤

گالو

ساعت ایده آل

خیابان اسلامبول ـ گالو

۱ ـ ٤ آ ـ ۲۸۶۷۸

شرکت زمزم

PEPSI-COLA

پپسی کولا

آلفالاوال AlFalaval

آ ـ ۲۹٤۵۰ بصفحه ۱۰ مراجعه کنید

چای جهان

۲۵۳ سعدیان ـ ۱۵۱ فارسیان ـ خیام‌نشان

جریان روز

زندگی تازه

پریشب بدنبال یك تصمیم بسیار مفید زندگی عده‌ای از هموطنان ما یکباره تغییر کرد .

نه تنها زندگی یك عده بلکه‌شکل یك محله ازمحلات تهران تغییرکرده ویك لکه سیاه‌بزرك از دامان‌پایتخت زدوده شد .

سالها زاغه‌های جنوب شهر برای کسانی که در آن بیغوله های تاریك و کثیف زندگی میکردند یك‌فاجعه دردناك و برای کسانی که از دور وصف آنرا می شنیدند یك افسانه غم انگیز بود .

زاغه های مزبور برای سکونت‌انسان ها ساخته نشده بود ، بلکه حفره هائی بودکه‌براثر کندن‌زمین و خاك برای تهیه خشت و آجر بوجودآمده ولی کارگران کوره پزخانه‌هاودیگر مهاجرین شهرستانها از آنها بعنوان منزل و مسکن استفاده می کردند.

در هر حال همان زاغه ها یك عده انسان را در خود جای داده و عار هائی بود که هیچگونه شباهتی به محل سکونت انسانها نداشت .

طبعا چنان محیطو شرایط زندگی نمی توانست اثری جز انحطاط روحیه ساکنین محل و تسلیم آنها به پناهگاههائی از قبیل تریاك وشیره و سایر آلودگی ها و فساد داشته باشد .

افرادی که روحیه قوی داشتند و خود رابه‌نبردزندگی مهیاکرده‌بودند ناچار می سوختند و می ساختند و بقیه هم بصورت مشتی معتادین تیره روز در آمده بودند که در منجلاب فساد و تباهی غوطه میزدند.

قشر فعال ساکنین زاغه ها را کارگران کوره پز خانه ها و خانواده آنها ویافروشندگان دوره گردتشکیل میدادند که تمام بساط و سرمایه آنها از دو سه تومان تجاوز نمیکند.

واضح است سرمایه‌ای که از دو سه‌تومان تجاوز نکند آنچنان درآمدی خواهد داشت که‌برای صاحبش‌جائی جز غارهای کوره پزخانه ها برای سکونت نمی تواند تامین کند .

اکنون این زاغه‌هابنا بامرشاهنشاه با عزم راسخی که در خور تقدیر است در هم کوبیده شد و ساکنین آن بمنازل تازه‌ای انتقال یافتند.

این خانواده ها اکنون زندگی‌تازه‌ای را از نظر محل‌سکونت آغاز می کنند که بدون شك در روحیه آنهاموثر بوده وآنانرا بزندگی امیدوارترخواهد ساخت .

ولی بنظر ما از نظر در آمد هم‌باید برای آنها زندگی تازه‌ای بوجودآورد باید از قدرت کار و نیروی‌جسمانی آنها تا اندازه‌ای که زندگی آنها را با وضع جدید هماهنك نمایداستفاده نمود ،زیرا اگر بنا باشدکه ساکنین زاغه ها با همین در آمد فعلی در خانه های تازه ساکن شوند در واقع همان مضیقه ها و محرومیت ها و فقر و نداری منهای زاغه ها وجود خواهد داشت :

اهمیت کاری که پریروز انجام‌گرفت نه‌تنهاقابل‌انکارنیست بلکه ازجمله اقداماتی است که از نظرسرعت و عمق و کیفیت‌اجرای تصمیمات‌اصلاحی باید در سایر شئون زندگی اجتماعی مردم نیز انتظار آنرا داشت .

همانطوریکه گفتیم‌زاغه‌هابرای‌سکونت انسانها بوجودنیامده بود،و فقر و تیره روزی عده‌ای از هموطنان هم با اینکه بسیار تاثر آور ودلخراش بود معهذا اینقبیل معایب ونقایص‌اجتماعی منحصر به کشور ما نمی باشد ولی هر چه بود مایه سر شکستگی و تاثر خاطر بودفراموش‌نکرده‌ایم که همین زاغه ها و زندگی ملالت بار ساکنین آن‌بارهابهانه تبلیغات‌مغرضانه قرار گرفته و بعنوان مظهر اوضاع اجتماعی وطن ما قلمداد می شد اما خوشبختانه پریروز با یك اقدام‌سریع لکه‌ای که مدتهامایه بدنامی یك‌اجتماع در حال رشد و پیشرفت شده بود ، زدوده شد و ثابت گردید که‌بسیاری از مظاهر عقب ماندگی اجتماعی را نیز میتوان بهمین کیفیت از بین‌برد.

بجرئت میتوان گفت که بسیاری از مسائل‌اجتماعی که براثر تکاهل و یا آزمایش ها و تقلید های بی فایده امروزه بصورت مشکلات لاینحل خود نمائی می کند با یك تصمیم‌راسخ قابل حل میباشد .

البته همانطور که مشکلات و گرفتاری ها بر اثر پیدایش شرایط خاصی بتدریج بوجود آمده و امروز بزرك و لاینحل جلوه میکند ، باید در نتیجه شرایط دیگری که بتدریج بوجودمی آیند بر طرف شوند .

اکنون این شرایط‌مساعد مدتی‌است که در کشور ما پا بعرصه وجود می گذارند و بدنبال هر مجموعه‌شرایط پدیده اجتماعی تازه‌ای در جهت‌ترقی و تعالی ظاهر می شود .

پریروز زاغه ها را در هم کوبیدند، فردا باید وضع کار و زندگی ساکنین سابق زاغه ها بهتر شود ، روز دیگر باید زندگی‌کشاورزان دور افتاده‌ترین قراء کشور تامین گردد،وبالاخره از مجموعه این تحولات تدریجی‌کشوری آباد و پیش رفته در صحنه روزگار خود نمائی کند، که آرزوی نسل‌کنونی و شایسته گذشته پر افتخار وطن‌ما میباشد .

ناسیونالیسم عراقی

نخست‌وزیر عراق ،چنانکه آشکار است ، باچشم دقیق تحولات چهل ساله اخیر را در اروپا وخاورمیانه بررسی کرده است واز نتایج تجربیات تلخ ودشوار گذشتگان بخوبی‌بهره‌مند میشود بنحوی که‌اکنون ،پس ازچهار ماه ،با آنکه هنوز نمی‌توان گفت‌بر اوضاع تسلط قطعی دارد ،لااقل توانسته است قدمهای اول را در این راه بردارد .

کودتای ۱۴ژوئیه را ـکه او طراح اصلی آن بود ـازفرط‌آسانی وراحتی، کودتای کلاسیك‌لقب‌دادند،این کودتائی بود کاملا بر طبق نقشه که بدون برخورد به موانع جدی انجام گرفت. ولی‌کارهای عبدالکریم قاسم درمراحل بعدی نیز میتواند به کمك عبارت «کلاسیك» توصیف شود .

نحوه پیروزی‌او بر رقیبش‌عبدالسلام عارف،واداشتن کمونیستها وبعثی‌ها در برابر یکدیگر ، سعی در حفظ حسن نیت هردو بلوك جهانی ،همه خبر از یك‌مهارت قابل‌ملاحظه‌تاکتیکی میدهد. هدفهای‌او دقیقا روشن‌نیست، زیرا او عادت ندارد زیاد در باره مقاصد خود گفتگو کند. اما تاآنجا که از اقداماتش معلوم میشود او همچنان در داخل وخارج عراق به بازی زیرکانه خود ادامه خواهد داد .

برای پی‌بردن به حقیقت کار های عبدالکریم قاسم دو اصل اولیه را باید مسلم فرض کرد. نخست آنکه او یك ناسیونالیست عراقی است‌با همه صفات مشخصه آن (علاقه به حفظ موقعیت تاریخی عراق دردنیای عرب ،حفظ بیطرفی در میان بلوکهای جهانی وانجام اصلاحات وسیع‌اجتماعی واقتصادی در داخله کشور) ودوم آنکه ارتش عراق پشتیبان او است واو نیز تکیه گاهی بهتر از آن نمی خواهد .از چهار ماهی که گذشته است باندازه کافی میتوان شواهدی بدست آورد که حقیقت این دوفرض اساسی را ثابت کند .

عبدالکریم قاسم یك ناسیونالیست عراقی است . مفهوم این گفته آنست که عراق بزندگی مستقل خودادامه خواهد داد وبهیچ وجه در نظر ندارد در جمهوری متحده عربی یا هردولت دیگری مستهلك شود ویا در برابر ادعاهای ارضی عوامل دست نشانده شوروی در میان کردها عقب نشینی کند .

در نتیجه‌عراق از این پس‌آزمایشگاه جالب توجهی برای‌همه محققین تاریخ وسیاست خواهد بود .این کشورهمه شرایط یك سرزمین عقب افتاده ولی مستعد را دارد ومشاهده‌شیوه‌هائی که عراقیها برای حل مشکلات خود و بهبود زندگی مردم اتخاذ خواهندکرد بی تردید بسیار آموزنده است . تفاوت آزمایش مصر باعراق درمنابع نفتی کشور اخیر است .عراقیهااگر از شیوه صحیحی پیروی کنندبمراتب سریعتر از سایر اعراب پیش‌خواهند رفت .

در عین حال باتوجه به تضادها و شرایط داخلی عراق سیاست‌خارجی آن کشور احتیاج فوق‌العاده به‌دوستی همه دارد وحفظ این دوستی ودر عین حال نگهداشتن حدود آن کار آسانی نیست .

قاسم طبعا نمی‌خواهد مانند نوری السعید وحتی بو رقیبه با عبدالناصر در افتد ،اما وجود مستقل او دراین جناح دنیای عرب خواه‌ناخواه در وضع عبدالناصر موثر خواهدافتاد وطرفین برای حفظ دوستی خودـکه چندان عمیق‌نیست‌ـچه‌زحماتی بایدمتحمل‌شوند!

تکیه اساسی نخست وزیر عراق برارتش است این «فرض» در حوادث اخیرباندازه کافی اثبات شده استو باقدرت بیشتری میتوان از آن سخن گفت .افزایش حقوق افسران و سربازان عراق فقط یکی ازنشانه های اتکائی است که سرتیپ قاسم به سربازان خود دارد. .ونشانه‌دیگر آن انحلال اتحادیه‌های کارگری و سازمانهای مختلف دانشجویان و دانش‌آموزان است .

در مبارزه بین قاسم وعارف، تظاهر کنندگان جوان ،که گروهی از آنان پرچمهای سرخی نیز بدست داشتند، از عوامل موثر پیروزی نخست وزیر بودندوآنها هم به‌پاداش ،معافیت‌از امتحان سال گذشته رادریافت‌داشتند. اما سرتیپ قاسم نه‌تنها درورا‌ء این پرچمهای سرخ چیزهای دیگری را میدید، از تجربیات خود به عیان دریافته بودکه باتظاهرات وتکیه باحساسات جوانها نمی‌توان حکومت وکشورداری کرد.

تعطیل سازمانهای جوانان وبرکنار داشتن دانش آموزان ودانشجویان از سیاست اولین ضربت مستقیمی است که قاسم به کمونیستهای عراقی‌وارد میسازد وهیچ کس نمی‌تواند ادعا کند که ضربت‌های بعدی در کمین نیست .در واقع اگر قاسم بخواهد از عوامل متضاد ومخالفی که کشور عراق را ساخته‌اند جامعه واحد بهم پیوسته‌ای بوجود آورد، جز این‌راهی ندارد که کمونیستها راهرچه‌زودتر سرکوب وازمیدان بدر کند. واوتا کنون‌درشناسائی این نکته اساسی بیش از آنچه انتظار میرفت مهارت بخرج داده است .

از فردا محصول جدید بارانی امسال جنرال مد

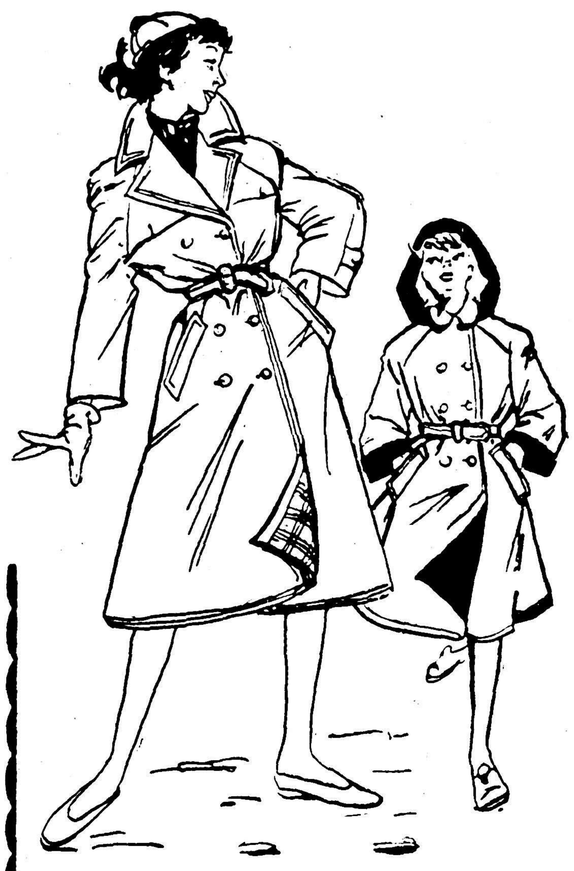

بارانی برای بانوان ودخترخانمها

صددرصد آمپرمابل

محصول معظمترین تهیه کننده بارانی در دنیا

((نینوفلکس آلمان))

استیل دوخت از: انگلستان ـ فرانسه وآلمان

بارنگبندی کامل

برای بانوان از: ۱۲۰۰ تا ۲۸۰۰ ریال

برای دختر خانمها از: ۷۵۰ تا ۱۶۵۰ ریال

جنرال مد

خیابان سعدی و کوچه برلن

ساعات کار:

صبح ازساعت ۸٫۵ تا ۱۲٫۵

بعدازظهر از ساعت ۳٫۵ تا ۸

آ ـ ۲۹۴۷۴

بهترین روغن برای سالاد و پخت و پز

روغن بادام زمینی (آراشید)

و

روغن آفتاب گردان

محصول کارخانه روغن‌کشی ورامین است

مصرف کنندگان میتوانند برای خرید مستقیما بشرکت شیمیائی سازمان برنامه درمیدان بهارستان یانمایندگان فروش‌شرکت درتهران وشهرستانها مراجعه‌نمایند

شرکت سهامی شیمیائی سازمان برنامه

(۱)

درمان روماتیسم

مطب دکترمهندس

خیابان یوسف آباد ـ ایستگاه ایران

دکتر معانی

امراض مقاربتی ـ مجاری ادرار امراض زنانه و سستی ،خیابان فردوسی مقابل بانك ملی مرکز

۱ـ۱۰ آ ـ ۱۹۰۷۳

آخرین متد درمان سوراك تازه‌و کهنه وضعف قوای تناسلی دکتر جناب‌زاده دارای گواهینامه از دانشکده طب فرانسه خیابان منوچهری مقابل کوچه دبیرستان ژاندارك .

تصحیح آگهی

در آگهی ترحیم مرحوم‌حسینقلی وحیدی درنام افسر نیك آئین اشتباهی رخ داده بودکه بدینوسیله تصحیح میشود.

بیماریهای آمیزشی ـ مجاری ادرار ـ سستی وناتوانی میدان بهارستان خیابان صفی علیشاه دکتر یحیی صدری

۲ـ۱۲ آ ـ ۱۸۴۱۵

مطب دکتر بحری دانشیار دانشکده پزشکی

متخصص جراحی زیبائی و پلاستیك از محل سابق به چند قدم بالاتر مقابل پمپ بنزین خیابان سعدی انتقال یافت ـ تلفن ۳۰۲۴۸۹

آ ـ ۲۶۷۹۲ ۱ـ۱۰

توجه‌فرمائیدیکشب‌فراموش‌نشدنی

همه‌شب دربهشت تهران از آواز خواننده محبوب بانو مهوش ورقص بانو سامیه هنرمند معروف‌وهنرنمائیهای باند آکروبات سمیراد برنامه‌های اخلاقی برادران تقدسی در رقصهای شرقی شما را سرگرم مینماید. میزرا قبلا تهیه فرمائید. آدرس خیابان شمیران بهشت‌تهران تلفن ۳۴۹۷۰ آ ـ ۱۹۵۴۵

خانواده‌های : مقدم ـ اکبری ـ بهرامی ـ حریری ـ فریدی ـ نیکو ـ باقری ـ اخوان حاج‌ملاحاجی ـ داداش ـ شمشیری ـ حاج‌یوسف

بانهایت تاسف فوت مرحومه بانو حشمت مقدم همسر آقای محمدعلی مقدم‌را باطلاع دوستان و خویشان میرساند مجلس‌ختم آنمرحومه روزیکشنبه ۲۵ر۸ر۳۷ ازساعت ۳تا۵ بعدازظهر درمسجد حاج‌حسن واقع درخیابان شاهپور اول خیابان بوعلی (ارامنه) منعقد ونیز مجلس‌ختم زنانه درهمان روز و ساعت درمنزل شخصی واقع درمیدان‌شاهپورخیابان مهدیخان انتهای‌کوچه وقفی منعقداست .

محمدعلی مقدم ـ حاج‌ماشااله اکبری ـ اصغر بهرامی جوادحریری ـ سیاوش‌فریدی ـ نصراله‌اکبری ـ احمدنیکو علی‌باقری ـ عباس اخوان ـ حاج‌ملاحاجی ـ رضا داداش احمدشمشیری ـ جواد حاج‌یوسف آ ـ ۱۹۴۴۳

بعموم بازماندگان آنمرحوم‌مصیبت‌وارده‌را تسلیت میدهیم

خانواده همایون مراتب سپاسگزاری خودرا از همه دوستان و آشنایان وسروران گرامی ، خصوصا آقایان حجج‌اسلام ،که بمناسبت درگذشت شادروان‌علی همایون بذل مرحمت واظهار تسلیت فرموده‌اند ابراز میدارد واگر درعرض تشکرحضوری قصوری روی‌دهدامید عفو دارد آ ـ ۲۹۵۶۰

بدین وسیله از سروران گرامی خویشان و دوستان‌ارجمند و فرهنگیان و بخصوص آیة الله کاشانی که در مجلس ترحیم پدر بزرگوارمان مرحوم محمد حسین سمنیه کازرونی شرکت فرموده و مرهمی بردل مجروح ما گذارده‌اند و همچنین بوسیله آگهی اظهار محبت وهمدردی فرموده‌اند تشکر وسپاسگزاری می‌نمائیم وبعلت تالمات روحی ازشرفیابی پوزش طلبیده امید عفو داریم.

عبدعلی سمنیه جمشیدی ـ عبدالرضا سمنیه جمشیدی آ ـ ۱۹۴۷۷

باکمال تاسف فوت‌مرحوم حسین‌کوهی کرمانی راکه ازکارمندان صدیق وباسابقه وزارت فرهنك بوده‌اندباطلاع دوستان و آشنایان و قاطبه فرهنگیان‌میرساند . مجلس‌ختم فقیدسعید ازساعت۱۰تا۱۲ روزیکشنبه۲۵ر۸ر۳۷ درمسجد مجد برقرار خواهدبود .

وزارت فرهنك

باکمال تاسف فوت ناگهانی همسر و پدر عزیزمان مرحوم حسین‌کوهی کرمانی را باطلاع عموم بستگان و آشنایان میرساند مجلس ختم مردانه ساعت ۱۰تا۱۲ روز یکشنبه ۲۵ر۸ر۳۷ درمسجد مجد و مجلس ختم زنانه از ساعت۳تا۵همان روز درمنزل آنمرحوم واقع درپشت‌مسجد سپهسالارکوچه نظم‌الدوله کوچه خواجه‌نوری منعقدمیباشد

طلعت‌آشوری ـ تهمینه‌کوهی ـ منیژه‌کوهی ـ مهندس رضاپناهی ـ عبدالحسین بیات ـ ذبیح‌بهروز ـ فتاحی ـ عباس آشوری ـ عباس شهری ـ مقدمی ـ عباس‌راد ـ آقای علوی آ ـ ۱۹۴۷۱

درگذشت آقای‌کوهی کرمانی را بعموم بازماندگان آن مرحوم تسلیت میدهیم

باکمال تاسف درگذشت شادروان محمدحسین‌کبودوند را باطلاع بستگان و دوستان میرساند بنابوصیت آنمرحوم هزینه مجالس تذکر بمصرف امور خیریه خواهد رسید.

غلامحسین‌کبودوند ـ محمدمیرعالی ـ غلامرضاخدابخشی احمد خدابخشی ـ سروان احمدکبودوند ـ محمداسفندیار فرد ـ عباس اسفندیاری ـ مصطفی‌اسفندیاری ـ سرگرد احمداردلان ـ علی‌تابش ـ ستارتابش ـ سرهنك حسین تیله‌لوه ـ محمود اردلان ـ احمدعرب‌نجفی آ ـ ۱۹۵۳۵

بخانواده‌های محترمی که دراین حادثه عزا دارندمصیبت وارده را تسلیت میدهیم

گروه فرهنگی هدف

دبیرستان شبانه دختران

خیابان شاه تلفن ۴۰۶۹۵

کلاسهای اول ـ ۴ و۵و۶ طبیعی و۵و۶ ادبی

آ ـ ۲۹۴۲۰ ۱ـ۳

مژده به آقایان دبیران محترم ودانش‌آموزان عزیز

راهنمای دایرکت متد چهارم

اداره کل نگارش ..... شماره ۷۳۹۳/ن ۱ تاریخ ۳۲/۸/۱۲ ضمیمه .....

درموقع تهیه پاسخ بحروف ممیزه نیز اشاره فرمائید

وزارت فرهنگ

اداره فرهنگ .....

اخیراً آقای دکترعطاء اله شهاب پور چهار مجلّد کتاب راهنمای دایرکت متد تألیف وترجمه کرده اند که مورد بررسی قرارگرفته ومطالب کتابها جهت استفاده معلمین ومتعلّمین مفید تشخیص داده شده است مراتب باطلاع آن‌اداره میرسد تامعلمان زبان آن‌کتابهارا ملاحظه ودرصورت تمایل استفاده ازآنهارا بشاگردان توصیه نمایند .

ازطرف وزیرفرهنگ

همانطوریکه ملاحظه میفرمائید راهنمای دایرکت‌متد تالیف جناب آقای دکتر عطاءاله شهاب پور مورد بررسی وزارت فرهنك قرار گرفته ومطالب عالی آنرا جهت‌آقایان دبیران دانش‌آموزان عزیز مفیدتشخیص داده‌است. اینك جلد چهارم نیز باهمان مزایای بی‌سابقه از چاپ خارج ودرتمام کشور در دسترس شماقرار دارد.

ارزش: جلد اول ۳۰ریال. جلد دوم وسوم وچهارم هریك ۴۰ریال

مرکز انتشار : کتابفروشی محمدی طهران ـ خیابان شاه آباد

۱ـ۲ آ ـ ۲۹۴۳۰

چاپ دوم فرهنك لغات

دایرکت متد

باتلفظ واصطلاحات

جلد اول ـ دوم ـ سوم ـ چهارم ـ پنجم

بوسیله مؤسسه مطبوعاتی شرق ـ میدان بهارستان منتشر شد. بهاء : ۵۰ ریال

آ ـ ۲۹۵۰۶ (تبلیغات وگا)

تجارتخانه برادران ابراهمیان

ورود عالیترین پارچه های‌پشمی زنانه ومردانه رابه بانوان وآقایان محترم مژده میدهد .

۱ـ۳ آ ـ ۱۹۱۸۹

نتیجه نام نویسی

داوطلبان کارآموزی وتحصیل کشاورزی درآلمان غربی

باتوجه باگهی مورخ بیستم آبانماه جاری (صفحه هفدهم روزنامه اطلاعات) نام نویسی داوطلبان واجد شرایط همه‌روزه از ساعت ۵تا۹ بعدازظهر در شعبه مؤسسه فرهنگی اینجانب واقع در دبیرستان تمدن ـ خیابان نادری ـ کوچه شیروانی بعمل میآید . ساعت ۹ بعداز ظهر روز یکشنبه ۲۵ آبانماه جاری نام‌نویسی خاتمه مییابد .

۱ـ۲ آ ـ ۱۹۵۰۱ مهندس معتضدی

هوالباقی

بدینوسیله فوت حضرت حجت‌الاسلام مرحوم حاجی فخرالدین قوام صدوقی‌راکه‌ازاجله علماء بوده‌اندباستحضار عموم اهالی محترم شهرستان نطنز میرساند مجلس‌ترحیم آنمرحوم روز دوشنبه ۲۶ر۸ر۳۷ ازساعت ده صبح الی۱۲ درمسجد مجد منعقد است

آ ـ ۱۹۵۵۳ حاج شیخ زین‌العابدین انصاری

بمناسبت تصادف چهلمین روزفوت مرحوم‌حاج احمد نامنی (سبزواری) باروزدوشنبه ۲۶ر۸ر۳۷ مجلس‌یادبودی ازساعت ۳تا۵ بعداز ظهر روزمزبور زنانه ومردانه درمنزل آنمرحوم برقرار است از اقوام و دوستان تقاضا داردبرای شادی روح آنمرحوم درمجلس مزبور شرکت نمایند.

آ ـ ۱۹۵۲۹ خانواده نامنی

بدینوسیله فوت مرحومه طوبی رخ را باطلاع دوستان ونزدیکان میرساند بنابروصیت آنمرحومه مخارج ختم مردانه بمصرف خیریه و ختم زنانه روزیکشنبه ۲۵ر۸ر۳۷ از ساعت۲الی۵ بعداز ظهر درمنزل شخصی واقع درباغشاه کوی‌کارمندان دولت انتهای خیابان ششم (کوچه نقیبی) کاشی ۳۱۰ برقرار میباشد .

آ ـ ۱۹۵۷۵ فریده اعتضادی ـ خانواده رخ

بعموم‌بازماندگان آنمرحومه‌مصیبت‌وارده‌را تسلیت میدهیم

باکمال تاسف درگذشت جناب آقای حسین انشاء را انشاء تسلیت عرض نموده سلامت وبقاء بار را ازدرگاه احدیت خواستارند

ستوان یکم مهدی احمدی ـ ستوان دوم هادی احمدی

آ ـ ۱۹۵۹۳

مصیبت‌وارده را به همکار عزیزمان دوشیزه مهین‌قوام صدوقی‌تسلیت‌عرض میکنیم. کارمندان‌دبستان‌دخترانه‌باختر

شرف ـ خطیب شهیدی ـ غنیمتی ـ نوبان ـ ادیب رمضانی ـعلیزاده ـ وکیلی ـگنجی ـمیراصفهانی ـ اورانوس

آ ـ ۱۹۴۸۵

مصیبت‌وارده را به آقای جمشیدی دبیرمحترم تسلیت عرض میکنیم دانش‌آموزان کلاس۳ (ا) دبیرستان‌ابومسلم

بقیه آگهیهای ترحیم وتسلیت در صفحه هفدهم

عبدالناصر گفت:

ناسیونالیسم عرب منجر بتشکیل یك کشور بزرك در خاورمیانه میشود

در سال ۱۹۵۶ مصر فقط ۱۲ میلیون دلار ارز خارجی داشت

قاهره ـ آسوشیتدپرس ـ روزگذشته جمال عبدالناصر رئیس جمهوری مصر ضمن سخنان خود در مقابل جمعیتی از اهالی شهر «مینا» که در ۲۰۰ کیلومتری جنوب قاهره واقع شده گفت ناسیونالیسم عرب منجر به تشکیل یك کشور بزرك در خاورمیانه میشود که مستقل بوده و خارج از حیطه نفوذ بلوکها خواهد بود اما امپریالیستها برای جلوگیری از تشکیل این دولت بهرحیله‌ای متوسل میشوند.

عبدالناصر ضمن سخنان خود اشاره ای به حوادث اخیر اردن و اختلاف با بورقیبه ننمود. ناصر از موفقیتهای ناسیونالیسم عرب در گذشته نام برد.

عبدالناصر گفت مذاکره درباره کمك شوروی‌ها به ساختن سد اسوان فقط همین اواخر یعنی درماه اوت صورت گرفت و قرارداد آن در ماه اکتبر بامضا رسید.

عبدالناصر برای اولین بار افشاء کرد که در سال ۱۹۵۶ یعنی پس از بلوکه کردن اعتبارات و وجوهات مصر در بریتانیا و امریکا این کشور فقط معادل ۱۲ میلیون دلار ارز خارجی موجود داشت و توانست با این مبلغ کم خود را سرپا نگهدارد.

عبدالناصر گفت که دوستی با شوروی ارتباطی با رژیم اجتماعی و سیاسی کشور ندارد زیرا هدف های ما ملی و عربی است اجتماع ما یك اجتماع سوسیالیستی دموکرات و مبتنی برهمکاری است بدون اینکه بطرف راست یا چپ و یا تفرقه و پراکندگی منحرف شود.

دوست او خواهیم بود و با لعکس و دوستی ما با شوروی ارتباطی علیه رژیم اجتماعی ما ندارد زیرا هریك رژیم خاص خود داریم و خروشچف هم با این نظر من موافقت نمود.

عبدالناصر گفت من بشوروی هاگفتم هرکس با مادوست باشد مانیز متقابلا دوست او خواهیم بود و بالعکس و دوستی ما با شوروی ارتباطی علیه رژیم اجتماعی ما ندارد زیرا هریك رژیم خاص خود داریم و خروشچف هم با این نظر من موافقت نمود.

مقدمات کنفرانس نفت عرب فراهم میشود

قاهره ـ محمد سلمان مدیر اداره نفت جامعه عرب برای مذاکراتی با مقامات کویت و بحرین و قطر و عربستان سعودی و عراق و لیبی و سودان از قاهره حرکت نمود.

سلمان گفت مذاکرات شامل تشکیل یك شرکت حمل و نقل نفت عربی خواهد بود که اولین دسته ناوگان کویت و عربستان سعودی را تهیه میکند. ضمنا در باره لوله های نفت مذاکراتی جریان دارد. جامعه عرب میخواهد که در باره لوله های جدید نفت سیاست مشترکی از طرف تمام ممالك عربی مولد نفت اتخاذ شود.

اولین کنفرانس نفت ممالك عرب قرار است ماه آوریل آینده در قاهره تشکیل شود.

تظاهرات شدید مردم عمان علیه عبدالناصر

گفته میشود که سرهنك سراج در دمشق مامور توقیف ملك حسین بود

روابط اردن وجمهوری متحده عرب که کمی قبل از ازدواج ملك حسین با دشاه اردن از عمان روبه بهبود گذاشته بود اکنون روز بروز تیره تر میشود. روز پنجشنبه گذشته بمناسبت بیست وچهارمین سال تولد ملك حسین جشنهائی در عمان برپا شد و هزاران نفر از مردم این شهر بتظاهرات شدیدی علیه عبدالناصر رئیس جمهوری متحده عرب دست زدند. گزارش رویتر از عمان حاکیست که عده کثیری از جوانان ودانش آموزان مدارس در مقابل کاخ سلطنتی اردن اجتماع کردند وشعارهای تند علیه عبدالناصر می دادند.

ضمنا تظاهر کنندگان چند راس الاغ که پلاك ناصر بگردن آنها آویزان بود باخود میبردند. عده زیادی از رهبران قبائل عرب نیز برای ابراز وفاداری نسبت بپادشاه اردن بعمان وارد شده‌اند.

شکایت از سوریه

خبر دیگر حاکی است که گمان نمی رود دولت اردن نسبت به تعقیب شکایت خود از تجاوز هواپیما های سوریه بهوا پیمای حامل ملك حسین در شورای امنیت سازمان ملل متحد اصرار ورزد.

یك منبع موثق در عمان اظهار داشت تحقیقات دقیقی که در باره این حادثه صورت گرفته نشان داده که در عملیات مربوط باطلاع دادن جزئیات مسافرت پادشاه اردن بمقامات سوریه قصور هائی شده باینمعنی که مقدمات امر از هر جهت فراهم بوده ولی مامورین مربوطه آنطور که بایدوشاید با مامورین سوریه تماس نگرفته واز اینکه اجازه عبور صادر شده صددرصد اطمینان حاصل نکرده بودند وچون بنظر مامورین سوریه اجازه عبور برطبق مقررات بین‌المللی صادر نشده بود هواپیماهای جت مامور جلوگیری از ادامه پرواز هواپیمای حامل ملك حسین شدند

لحن رادیوها

از طرف دیگر ناظرین سیاسی در عمان اظهار عقیده کرده‌اند که لحن نسبتا ملایمی که اخیرا رادیوهای قاهره ودمشق نسبت باین امر نشان میدهد که جمهوری متحده عرب ظاهرا می خواهد پوزش‌خواهی کند. پیراسپینلی نماینده مخصوص هامرشولد دبیر کل سازمان ملل متحد در عمان کوشش فراوان برای برطرف ساختن سوء تفاهم بین اردن وجمهوری متحده عرب بکار میبرد.

محافل مطلع اظهار میدارند باوجود آنکه دولت اردن اعلام داشته بود که از اقدام سوریه بشورای امنیت شکایت خواهد کرد هنوز این شکایت رسما بسازمان ملل متحد تسلیم نگردیده ولی گفته میشود که ممکن است این شکایت به اسپینلی داده شده تاآنرا برای هامر شولد دبیر کل سازمان ملل متحد بفرستد.

جشن تولد ملك حسین

بمناسبت بیست‌وچهارمین سال ولادت ملك حسین پادشاه اردن دیروز سمیر الرفاعی نخست وزیر آن کشور پیام تبریکی برای پادشاه ارسال داشت.

عبدالمنعم رفاعی وزیر هدایت ملی اردن حاضر نشد به سئوال مخبرین در مورد اینکه آیا جمهوری متحده عربی از اردن معذرت خواسته است یا نه پاسخی بدهد.

نامبرده فقط گفت احتیاجی باینکه مقامات اردنی از طریق مقامات سازمان ملل متحد برای پرواز هواپیمای ملك حسین کسب اجازه کنند نبود زیرا فرودگاه عمان حرکت هواپیما را بفرودگاه بیروت اطلاع داده وفرودگاه بیروت نیز بنوبه خود فرودگاههای دمشق و آتن وقبرس را مطلع ساخته بود.

دلیل واقعی حادثه

خبرگزاری فرانسه ازعمان خبر می دهد محافل نزدیك بدربار سلطنتی عمان علاقمند هستند که دلیل واقعی حمله هواپیماهای سوریه را به هواپیمای پادشاه اردن بدانند.

محافل مزبور سئوال میکنند که اگر هواپیمای ملك حسین به فرودگاه دمشق رسیده بود چه پیش می‌آمد؟

محافل خیلی موثق خاطر نشان میسازند که یکی از شخصیت های برجسته در فرودگاه دمشق منتظر پادشاه اردن بود.

محافل مزبور معتقدند که این شخص مرموز سرهنك سراج وزیر کشور ایالت سوریه بوده است که بخاطر رفتن بفرودگاه مسافرت قاهره را بتعویق انداخت.

محافل نزدیك به دربار سلطنتی معتقدند که رفتن سرهنك سراج به فرودگاه وانتظار وی جهت رسیدن ملك حسین نشان آنست که چنانچه هواپیمای پادشاه اردن در فرودگاه دمشق بزمین مینشست توهین بزرگی برای خانواده هاشمی در پیش بود.

گزارش اسپینلی

محافل نزدیك به هیات نمایندگی سازمان ملل متحد در اردن خاطر نشان ساختند در سه روز آینده پیراسپینلی نماینده سازمان ملل متحد در اردن گزارش نهائی خودرا در مورد حادثه‌ای که برای هواپیمای ملك حسین روی داد جهت داك هامرشولد دبیر کل سازمان ملل متحد ارسال خواهد داشت.

توقیف نفتکش ها

عمان ـ خبرگزاری فرانسه ـ دیروز چهار کامیون نفت کش متعلق به اردن در فرمز بین دو کشور اردن وسوریه توسط مرزداران سوری توقیف گشت.

چندی قبل دولت سوریه به اردن اطلاع داده بود که رفتو آمد هوائی و زمینی بین دو کشور با صورت عادی برگشته است ووسائل نقلیه میتوانند مانند گذشته به حمل ونقل بین دو کشور ادامه دهند.

امادیروز چهار کامیون نفت کش اردن که ازطریق دمشق به بیروت میرفت درمرز دو کشور توقیف شدو سپس به آنها دستور دادند که باردن بازگردند.

عارف متهم بتوطئه برای قتل عبدالکریم قاسم شده است

یك هیئت نظامی سه‌نفره پرونده توطئه علیه رژیم عراق را مطالعه میکنند

بیروت ـ خبرگزاری فرانسه ـ هیئت مخصوصی مرکب از سه‌نفر افسران ارشد ارتش عراق بریاست یك نفر قاضی عالیرتبه نظامی مامور رسیدگی به پرونده توطئه علیه رژیم عراق شدند.

روزنامه‌های بغداد درشماره دیروز خود فقط اطلاع دادند که متهمین اصلی درزندان مورد بازجوئی قرار گرفتند ولی ازذکر نام اعضاء کمیسیون تحقیق خودداری کردند تاکنون فقط نام یکنفر ازمتهمین درجراید بچشم میخورد و آن نام عبدالسلام عارف است.

محافل بغداد تاکنون حاضر نشده‌اند که مسافرت محرمانه عبدالسلام عارف رابقاهره تائید و یاتکذیب نمایند.

بموجب اخبار رسیده از عراق دلایل محکوم ساختن عبدالسلام عارف وپرونده وی تاکنون تکمیل شده واتهامات وی عبارتست از توطئه جهت ساقط کردن حکومت جمهوری بزورو تجهیز و آماده ساختن بعضی ازواحدهای ارتش و بالاخره مامور ساختن افسری جهت مقتول کردن عبدالکریم قاسم نخست وزیر.

دولت عراق جهت حفظ نظم و آرامش بتدریج تصمیماتی اتخاذ میکند پس ازانحلال سندیکاهای کارگری دولت عراق سازمانهای دانشجویان رامنحل ساخت وبجای آن سازمانی ایجادنموده که حسب فعالیت دانش آموزان رانیز مورد نظر میگیرد وبرنامه اساسی آن دور نگهداشتن محصلین از احزاب سیاسی میباشد.

بزرگترین شبکه جاسوسی مصر دراسرائیل کشف شد

اورشلیم ـ آسوشیتدپرس ـ بزرگترین سازمان جاسوسی مصر وسوریه دراورشلیم ازطرف مقامات اسرائیلی کشف گردید.

اعلامیه دولت اسرائیل حاکی است که ۲۰ نفر ازاعضاء این سازمان که مدتها برای جمهوری متحده عربی فعالیت میکردند بازداشت گردیدند مقامات پلیس اورشلیم میگویند تابحال ده نفر ازبازداشت شدگان باعمال خود اعتراف کرده‌اند.

گزارش زیردرباره فعالیت این شبکه بزرك جاسوسی از طرف دولت منتشر گردید.

جاسوسان مزبور بدستجات دو یا سه نفری تقسیم شده بودند. یکی از دستجات اصلی که دو برادر از خانواده مشهور کالیلی بودند. درژانویه ۱۹۵۷ یکی از برادران که معلم مدرسه بود با یك جاسوس اهل سوریه بنام داود عزیه تماس گرفت وپس از قرار و مدار معلم مزبور شروع به گردش در اسرائیل و کسب اطلاعات نظامی وارسال آنها به مرکز جاسوسی نمود. اعلامیه میگوید عده‌ای از جاسوسان مسلح اهل سوریه نیز وارد این شبکه جاسوسی بودند و درطی سه ماه اخیر برمیزان فعالیت آنها افزوده شده و مرتب به اسرائیل رفتو آمد میکردند. مقامات انتظامی که از جریان فعالیت های آنها آگاه بودند دیگر بیش از این جائز ندانستند که فرصت به آنها داده شود اعلامیه میگوید یکی از مامورین جاسوسی که از سوریه باسرائیل بازمیگشت یك جعبه کبریت ساخت سوریه از خود بجا گذاشت ومامورین ضد جاسوسی اسرائیل پس از کشف آن دنبال موضوع راگرفته و بالاخره شبکه جاسوسی را کشف کردند.

یکی از جاسوسان اعتراف کرد که ماهانه ۸۳ دلار ازدولت سوریه میگرفته است.

قابل توجه موسسات بهداشتی ومدیران محترم داروخانه‌ها

برای اطمینان کامل واینکه پماد (ولی) صددرصد خالص وتقلبی نباشد برای خرید فقط وفقط بجناب آقای دکتررازقی مدیر مسئول مراجعه فرمائید. آ ـ ۱۹۵۰۳

با مرده ازدواج کرد!

پاریس ـ آسوشیتدپرس ـ دوشیزه بوسك کی گوانود گروهبان فلیکس گوی لنستور روز گذشته بازدواج یکدیگر درآمدند درحالیکه گروهبان مزبور دوسال قبل طی جنك های الجزایر بهلاکت رسیده است.

نایب شهر داردر ضمن اجرای مراسم عقد گفت بنام قانون سایه شمارا بیکدیگر ملحق میکنم درحالیکه دوشیزه کی گوئنو گریه میکرد نایب شهردار گفت نامه‌های گروهبان فقید دلیل براررتباط فناناپذیر بین شما میباشد ومن اطمینان دارم که شما نام شوهر خودرا با افتخار همراه خواهید داشت.

هنگامیکه گروهبان مزبور درسال ۱۹۵۶ درجنگهای الجزایر کشته شد درجیب اونامه‌ای یافتند که حکایت ازقصد اوبرای رفتن بپاریس وازدواج بااین دختر مینمود

بانو کی گوئنو گفت من وقتی خبر مرك فلیکس را شنیدم بکلی مایوس شدم وفهمیدم که بچه آینده من بدون پدر خواهد بود. بچه بعداً بسلامت بدنیا آمد و بنام پدرش نامیده شد.

ازدواج پس از مرك بموجب قانون برای کشته شدگان نبرد الجزایر مجاز شده است.

توسعه وحشتناك سرطان درانگلیس

۷۰ درصد ازمردگان انگلیس براثر سرطان ریه یا بیماریهای گردش خون تلف شده‌اند

لندن ـ رویتر ـ وزارت بهداری بریتانیا اعلام کرد تعداد کسانیکه براثر سرطان ریه در سال ۱۹۵۷ مرده‌اند افزایش مییابد. ۷۰ در صد از مردانی که از سرطان ریه مرده‌اند به ۱۶ هزار و ۴۳۰ نفر رسیده که ۸۱۵ نفر از سال گذشته بیشتر بوده است. ۲۶۸۹ نفر براثر سرطان ریه مربوط بگردش خون بوده است.

یکی از علل ابتلای مردم به سرطان ریه کشیدن سیگار بوده است. از ابتدای سال ۱۹۵۷ تاکنون تعداد مردانی که از سرطان ریه مرده‌اند به ۱۶ هزار و ۴۳۰ نفر رسیده که ۸۱۵ نفر از سال گذشته بیشتر بوده است. ۲۶۸۹ نفر براثر سرطان ریه تاکنون درگذشته‌اند.

پیرمرد ۱۵۰ ساله شوروی

میخواهد ۱۵۰ سال دیگر عمر کند

لندن ـ آسوشیتدپرس ـ رادیو مسکو گفت پیرمرد ۱۵۰ ساله آذربایجان شوروی بنام محمود عیوض‌اف روز گذشته جشن تولد خود را گرفت و امیدوار است که اقلا ۱۵۰ سال دیگر عمر نماید. دستورالعمل این مردکهنسال جهان برای بهره‌مند شدن از یك عمر طولانی خوشحالی است. وی میگوید یك مرد عبوس و گرفته نمیتواند از مشکلات زندگی فائق بیرون آید و خود را بسرعت بطرف مرگ میکشاند.

حزب کمونیست آمریکا عملا متلاشی شده

نیویورك ـ خبرگزاری فرانسه ـ جان گینز رهبر سابق حزب کمونیست آمریکا دیروز اعلام نمود که حزب کمونیست امریکا عملا متلاشی گردیده است واکنون عینا مانند جسم بدون روح میباشد.

جان گینز سابقا سردبیر روزنامه دیلی ورکر ارگان حزب کمونیست امریکا بودوپس از مداخله ارتش سرخ درمجارستان از حزب استعفا کرد نامبرده درصدد تهیه کتابی بنام داستان «یك امریکائی کمونیست» می باشد که بزودی در آمریکا منتشر خواهد شد. جان گینز ضمن بیانات دیروز خود اضافه نمود که اعضاء حزب کمونیست امریکا ۵۰ هزار نفر هستند که غالب آنها سنشان بیش از ۵۰ سال می‌باشد واز اعضاء حزبی فقط یك سوم حق عضویت خودرا میپردازند وهیچ جوانی درسالهای اخیر بعضویت حزب درنیامده است.

تونس بشرق متمایل میشود

رئیس جمهور تونس گفت: غرب باید درسیاست خود تجدید نظر کند

تونس ـ رویتر ـ حبیب بورقیبه رئیس جمهوری تونس ضمن سخنرانی معمولی هفتگی خود گفت: تونس مجبور شد که درسیاست خود نسبت به غرب تغییر داده وبرای دریافت اسلحه به کشورهای چك اسلواکی و یوگسلاوی وفنلاند مراجعه نماید. غرب باید وضع مارا درك نموده و قبل ازاینکه دیر شود درسیاست خود تجدید نظر نماید

منابع رسمی تونس اظهار میدارند که تونس از ادامه مذاکرات وانعقاد قرارداد دریافت اسلحه از بریتانیا و امریکا باین جهت خودداری نمود که رعایت حاکمیت تونس در شرایط پیشنهادی نشده بود. مقامات مزبور میگویند که کشورهای امریکا و بریتانیا جزئیات قرارداد را نزد کشور ثالثی (فرانسه) افشا کرده واصرار میورزیدند که تونس اطمینان دهد که سلاحهای آنها بدست انقلابیون الجزایر نیفتد.

وزارت خارجه امریکا اعلام داشت: اطمینان کافی به رئیس جمهوری تونس داده شده که امریکا حاضر بفروش اسلحه به تونس بدون افشای قرارداد مربوط به آن نزد دولت فرانسه می باشد.

سخنگوی وزارت خارجه امریکا گفت: سوءتفاهمی که ایجاد شده برطرف خواهد شد وتاکید کرد که امریکا هرگز در صدد کسب اجازه ازفرانسه برای فروش اسلحه به تونس برنیامده است.

استقلال توگولند

نیویورك ـ رادیو بغداد ـ تلگراف واصله از سازمان ملل متحد حاکی است که مجمع عمومی باتفاق آراء باپایان پذیرفتن قیمومیت فرانسه برتوگولند درسال ۱۹۶۰ موافقت نموده ودر این سال باینکشور استقلال داده خواهد شد.

قابل توجه آقایان پزشکان محترم و داروخانه ها

پارتی جدید قطرهٔ

فنوکس

رسید

Fenox

Boots

فردا ششمین برنامه فستیوال

برنامه فوق‌العاده از انگلستان

در سینمای بزرك سعدی

مردمدهوش The man in grey

باشتراك: جیمس میسون ـ استوارت گرینجر ـ مارگریت لاکوود ـ فیلیس کالور

شروع: ۵ر۱۰ صبح ـ ۲ ـ ۴ وربع

۵ر۶ و ۸ وسه ربع

آ ـ ۲۹۵۶۶

ضربه های چاقو در کوه الها. کاروانسراها و قهوه خانه های اسرارآمیز تهران در فیلم جنوب شهر باشتراك: فخری خوروش محصول ایران نما ۱۳۳۷

خروشچف درگزارش اقتصادی خودگفت:

برنامه هفت ساله جدید شوروی را ازغرب جلوخواهدانداخت

نخست‌وزیرشوروی بولگانین‌رانیزدرردیف مطرودین حزب کمونیست شوروی‌اعلام کرد- بموجب‌برنامه ۷ ساله‌جدید تولیدفولاد در شوروی بدوبرابر میزان‌فعلی میرسد- طبق این برنامه جوانان شوروی باید ضمن تحصیل روزی چند ساعت نیزکارتولیدی بنمایند

مسکو- آسوشیتد پرس- کمیته مرکزی حزب کمونیست شوروی برنامه هفتساله پیشنهادی‌خروشچف را موردتصویب‌قرار داد. این‌برنامه بمنظور مقابله باتولیدات کشورهای غربی تهیه گردیده است.

کمیته مرکزی علاوه براین برنامه دیگر رهبر حزب کمونیست را که مشهور به‌برنامه‌کار ضمن‌تحصیل» میباشد مورد مطالعه قرار داده و برای اظهار نظر قطعی به شورای عالی فرستاد.

بموجب این برنامه جوانان‌شوروی باید ضمن تحصیل کمك به‌توسعه صنایع نموده وهر دانشجوئی چند ساعت از وقت خودرا به کار کردن اختصاص بدهد. باین طریق برمیزان قدرت کار شوروی افزوده میشود.

افزایش میزان تولید

خروشچف در گزارش اقتصادی خود متذکر شده که برنامه جدید هفت ساله شوروی را از لحاظ‌میزان تولید بپایه‌آمریکاوسایر کشورهای تولید کننده سرمایه داری جهان رسانیده وحتی از آنها نیز سبقت خواهد گرفت.

خروشچف در جای دیگر گزارش خود میگوید وظیفه وهدف اصلی برنامه هفت ساله حد اکثر استفاده از وقت برای مسابقه صلحجویانه بین سوسیالیزم وسرمایه‌داری‌است.

هم سطح آمریکا

برطبق برنامه جدید جمع تولیدات شوروی باید تا ۸۰ در صد افزایش یابد ومیزان تولید اجناس مصرفی که در برنامه در نظر گرفته شده شوروی را هم از جهت حجم و هم از نظر تناسب جمعیت همسطح آمریکا خواهد کرد.

فلز کاری وتولید ماشین های صنعتی دوبرابر شده واقدامات وسیعی برای ازدیاد تولید انرژی اتمی بمنظور مقاصد صلحجویانه بعمل خواهد آمد. در برنامه‌مزبور توجه خاصی به صنایع سنگین و استفاده از منابع طبیعی نواحی‌شرقی شوروی بعمل آمده است باین‌معنی که سومین کارخانه ذوب آهن در سیبریه تاسیس شده وطرحهای مربوط به توسعه کارخانجات‌مولد برق بمرحله اجرا گذاشته میشود. در ازبکستان نیز صنایع گازتوسعه داده میشود.

آهن - فولاد

تاسال ۱۹۶۵ میزان تولید آهن به ٦٥ تا۷۰ میلیون‌تن و فولادبین ۸٦ تا ۹۱ میلیون تن یعنی دوبرابر تولیدات فعلی باید برسد.

تولیدات فیبرهای مصنوعی به ۱۲تا۱٤ برابر خواهد رسید.

جهت استخراج و تولید انواع سوختهای ارزان قیمت مانندنفت و گاز نیز اقدامات وسیعی صورت میگیرد و میزان تولید نفت باید بدو برابرتولیدفعلی افزایش‌یابد. استفاده از برق در کلیه صنایع معمول خواهد شد واهمیت زیادی به‌این امر داده میشود بدین معنی که تولید برق درسال ۱۹٦٥ باید بدو برابر تولید فعلی یعنی‌تاحدود ٥۲۰ میلیارد کیلووات درساعت برسد.

خلاصه گزارش خروشچف که خبرگزاری تاس‌منتشر کرده‌حاکی است که هدف اصلی برنامه جدید توسعه وپیشرفت کلیه رشته‌های اقتصادی بخصوص صنایع سنگین میباشد.

تولید ، کشاورزی ۷ر۱ برابر تولیدات فعلی شده و تولیدگندم به ۱۰هزار تا ۱۱ هزار میلیون پوط‌در سال خواهد رسید.

کشاورزی

بموجب تز پیشنهادی خروشچف طی ۱۵ الی ۲۵ سال آینده مجموع تولیدات کشاورزی‌شوروی‌درجهان رتبه اول را احراز خواهد کرد.

درپایان گزارش مزبور گفته‌شده که پنج سال‌پس‌ازاجرای این‌برنامه یعنی درسال ۱۹۷۰ میزان تولید درشوروی به نسبت جمعیت آنقدر افزایش خواهد یافت که مردم این کشور بالاترین سطح زندگی را نسبت به سایر مردم جهان داشته باشند.

در گزارشی که خروشچف نخست وزیر شوروی در باره برنامه هفت ساله شوروی مربوط به سالهای ۱۹۵۹ تا۱۹٦٥ تهیه نموده صراحتا از مارشال بولگانین نخست وزیر سابق بعلت مخالفت باسیاست حزب کمونیست انتقاد نموده است.

رویتر از مسکو گزارش میدهد که تقبیح روش مارشال بولگانین از طرف کمیته مرکزی حزب کمونیست هم مورد تصویب قرار گرفته وقرار است که در بیست‌و یکمین کنگره حزب در ژانویه آینده مطرح شود.

خروشچف نام بولگانین را در ردیف چهار نفر شخصیتهای‌درجه اول مخالف حزب کمونیست ذکر کرده است .این چهار نفر درتابستان سال ۱۹۵۸مورد غضب واقع شده و از کار برکنار گردیده‌واکنون بولگانین نیزکه‌زمانی باتفاق‌خروشچف به‌همه جاسفرمیکرددر ردیف اشخاص مطرود قرار گرفته و بعنوان مخالفین‌درجه‌اول‌حزب‌کمونیست قلمداد شده است.

چهار نفر مورد غضب خروشچف و حزب کمونیست‌شوروی‌عبارتند از :

۱-مولوتف وزیر خارجه سابق که فعلا سفیر کبیر شوروی درمغولستان خارجی است.

۲- گئورگی مالنکف اولین نخست وزیر شوروی بعد از استالین که رئیس یك کارخانه برق آبی درنقطه‌ای واقع در مرزچین کمونیست‌میباشد.

۳-لازار گاگانوویچ رئیس سابق صنایع سنگین که از قرار اطلاع رئیس یك کارخانه سیمان در سیبریه‌است.

٤-دیمتری شپیلف وزیر امورخارجه سابق‌که اکنون ازسرنوشت‌او اطلاعی در دست نیست.

اتهام مولوتف شدیدتر از سایرین بود وخروشچف اورا بعنوان یکی از طرفداران جدی سیاست‌استالینی که مخالف با اتخاذ روش ملایم نسبت بکشورهای اروپای شرقی وبلوك‌غرب بود از پست وزارتخارجه طرد نمود.

بولگانین روش ملایمتری داشت و بین این دو گروه بازی میکرد واما وقتی خروشچف متوجه شد که‌بتدریج در رفتار بولگانین تغییر حاصل می شود تصمیم‌به یکسره نمودن وضع گرفت واورا برکنار وخودنخست‌وزیر شد.

بولگانین بعدا بمقامات رئیس بانك دولتی منصوب شدولی معلوم نشدکه آیا او اصلا تصدی این کار رابعهده گرفت یا خیر ولی پس از چندی‌تنزل مقام یافت وبه سمت رئیس شورای اقتصادی‌ناحیه‌ای در استاورویول‌معین گردید. در سرتاسر شوروی صد شورای اقتصادی وجود دارد.

کشف اسرار

مسکو - خبرگزاری فرانسه دیروز نیکیتا خروشچف ضمن بیانات خود در مورد نقشه هفت‌ساله‌گفت. «پس‌از پرتاب پیروزمندانه‌اسپوتنیك که توسط دانشمندان شوروی‌صورت گرفت اینك علمای شوروی درصدد کشف اسرار گرات دیگر بوده‌وکار های خودرا در زمینه تحقیق در اطراف آنها اختصاص داده‌اند.»

خبرگزاری تاس‌که خبر فوق را منتشر نمود خاطرنشان نمودکه در برنامه هفت ساله جهت شناسائی بیشتر اشعه‌کیهانی و عکس‌العمل تشعشعات اتمی مطالعات زیادی خواهد شد.

جمهوری متحده خواهربزرگتر عراق!

بغداد - خبرگزاری فرانسه-دیشب رادیوی بغداد ضمن تفسیری تحت عنوان ٤ ماه پس از انقلاب گفت «جمهوری عراق جمهوری متحد عربی را مانند خواهربزرگتر خود میداند و این مسئله خط اصلی سیاست ما را تشکیل میدهد.»

رادیوی بغداد سپس گفت«جمهوری عراق معتقد است که توسعه و گسترش روابط دوستانه باجمهوری متحد عربی لازم و ضروری است.

رادیوی بغداد گفت دولت عراق با دشمنان رژیم بی‌رحمانه مبارزه خواهد کرد.

دختر سفیدپوست را بوسیدند!

ایزنهاور بکار دوطفل سیاهپوست‌که دختری را بوسیدند رسیدگی میکند

مونرو - کالیفرنیای شمالی- دو جوان سیاهپوست باتهام بوسیدن یك دختر سفیدپوست به‌دادوالتادیب فرستاده شدند. از آیزنهاورورئیس جمهور آمریکا تقاضا شده است که بکار آنها رسیدگی شده ووسائل استخلاص آنها را فراهم آورد.

ویلیامز رئیس شعبه محلی انجمن بهبود حال نژاد غیرسفیدتلگرافی به آیزنهاور فرستاده و تقاضای عطف توجه بحال این دو جوان نموده است

دو پسربچه سیاهپوست‌که یکی ۹ ساله و دیگری ۸ ساله میباشند محکوم باقامت در یك‌مدرسه‌مخصوص سیاهپوستان شده‌اند. این دوپسر بچه یك دختر سفیدپوست ۷ساله را در مدرسه بوسیده‌اند.

برلن

بقیه از صفحه‌اول

فریاد میکشیدند :«کمونیستها را بیرون بریزید »تظاهر کنندگان تمام درهای این کاخ باشکوه را که‌مرکز تجمع کمونیستها شده و برای پشتیبانی‌از تقاضای خروشچف مبنی بر خروج قوای متفقین از برلن به سخنرانی پرداخته بودند خردکرده و دست به تظاهرات ضد کمونیستی شدیدی زدند. پلیس ناچار مداخله کرده و تظاهر کنندگان را متفرق نمود.

البرت نوردن عضو پولیت بورو ضمن سخنان خود خطاب به ٦٥۰۰ نفر عضو حزب کمونیست گفت : کشور های غربی پیمان پوتسدام را نقض کرده و بنابراین دیگر حق باقی ماندن در برلن را ندارند.

مقدمه انتخابات

این هیتینك کمونیستها مقدمه شروع انتخابات‌هفتم‌دسامبر است. کمونیست ها تابحال موفق نشده‌اند حتی یك کرسی در پارلمان برلن غربی که ۱۳۲ نماینده دارد بدست آورند.

این تظاهرات از مردم آرام برلن غربی بعید بنظر میرسید و معلوم شد که در اثر انتشار خبر هیتینك کمونیستها بحمایت از پیشنهاد خروشچف مردم عصبانی شده‌اند.

صد ها نفر از مردم میخواستند بزور وارد سالن بزرك کاخ ورزشی برلن شوند. ولی‌پلیس بشدت‌مقاومت کرده و ازورود آنها جلو گیری‌بعمل آورد. صد هانفر از جوانان‌وکسانی که از برلن شرقی فرار کرده بودند فریاد میزدند :مرده‌باد کمونیستها گزارشی مبنی بر تلفات در نتیجه تظاهرات نرسیده است. در بحبوحه عصبانیت تظاهر کنندگان نوردن و سایر رهبران حزب کمونیست‌آلمان شرقی از در عقب سالن مخفیانه‌فرار کردند.

عدم موفقیت

در واشنگتن‌سخنگوی وزارت‌خارجه امریکا ضمن بحث در باره اقدام‌اخیر خروشچف مبنی بر تقاضای خروج قوای اشغالی از برلن گفت :شوروی تابحال سه بار سعی کرده است که نیروهای اشغالی را از برلن خارج نماید و هر بار با عدم موفقیت‌روبرو شده است.

وزارت خارجه امریکانظر خروشچف را دائر بر اینکه کشور های غربی بموجب قرار داد پوتسدام متعهددر سال ۱۹٤٥ برلن را اشغال کرده‌اند رد کرده و به نخست وزیر شوروی یاد آور شده است که اشغال برلن از طرف متفقین بعنوان فاتح جنك علیه نازیها بوده وارتباطی‌باپیمان پوتسدام ندارد.

لینکلن وایت گفت: خروشچف در باره جریانی که منجر به تصرف برلن شده دچار اشتباه گردیده است.

سخنگوی وزارت خارجه امریکا در مورد ارتباط بین آلمان غربی و برلن گفت که این حق نیز ناشی از پیروزی متفقین است و بار ها چهار کشور بزرك در قرار داد های خود بعد از جنك این حق را تایید کرده‌اند. شوروی‌ها یکبار در سال ۱۹٤۸ برلن را محاصره کردندولی نتیجه‌ای از اقدام خود نگرفتند.

وایت گفت : اعلامیه نیویورك مورخ چهارم مه ۱۹٤۹ و اعلامیه پاریس مورخ ۲۰ ژوئن ۱۹٤۹ این حق را برای کشورهای غربی شناخته وتایید کرده است.

تصمیم واحد غرب

امریکا و کشور های بزرك متفق اروپائی آن دولت در طی چند روز آینده تصمیم واحدی برای مقابله با مبارزه شوروی که بمنظور تغییروضع در آلمان صورت میگیرد اتخاذ خواهند نمود.

دالس که روز گذشته از شهرسیاتل مرکز کنفرانس کلمبو مراجعت نمود بیش از هرچیز باین مسئله توجه نمود.

فعلا مقامات وزارت خارجه امریکا دو عقیده درباره اقدامات آینده‌کشور های غربی دارند یکی اینکه سه‌کشور امریکا و بریتانیا و فرانسه اعلامیه مشترکی منتشر و طی آن تصمیم قاطع خود را دائر به حفظ وضع‌موجود در برلن اعلام دارند. دیگر اینکه احتمال میرود کشور های عضو ناتو در کنفرانس وزرای خارجه که قرار است ماه آینده تشکیل شود موضوع را مورد بررسی قرار داده و روش‌خود

بقیه درصفحهٔ نوزدهم

دانشمندان شوروی اعلام کردند:

آدم برفی حقیقت دارد

سرانجام یك آدم برفی درتبت دستگیر شد

مسکو- آسوشیتدپرس سبالاخره مباحثات طولانی بین دانشمندان شوروی دربارموجودآدم وحشت‌آور برفی پایان‌یافت وباین نتیجه‌رسیدند که‌برررسی اطلاعات و گزارشهای واصله حاکی است که یك میمون انسان نما وجود دارد.

دانشمندان شوروی که به نواحی مختلف این کشور و چین وتبت مسافرت کرده‌اند گزارش دادند که وجود یك‌میمون آدم‌نما محرز است وباید کوشید تایکی از اینهارا دستگیر نمود.

روزنامه عصر مسکو خبر دادچند روز پیش یکی از دانشمندان مغول وارد مسکو شده داستانهائی از وجودآدم برفی‌درمغولستان‌نقل کرده است دانشمندان‌شوروی به‌کوههای «پامیر» و «تیانشان» مسافرت کردند تادر اطراف موضوع تحقیق نمایند. هیئتهای قبلی مطالعات مفصلی در چین وتبت‌نمودند وبگفته دانشمندان شوروی درسال ۱۹٤۷ یك‌آدم برفی درایالت هانور دیده شده‌است. بر خلاف تصورعمومی‌دانشمندان‌شوروی میگویند درکوههای هیمالیا آدم برفی وجود ندارد گفته میشود که میمون انسان نما خوراکش گوشت وریشه درخت بوده وفریاد های وحشت‌آوری میکشد.

خرس‌آدم نما

دانشمندان شوروی میگویند که در کوهستانهای آسیا آثاری از خرس آدم‌نما که پوشیده از پشم میباشد دیده‌اند ولی نمونه‌ای از آدم برفی‌ووحشت‌آور پیدانکرده‌اند.

هیئت دانشمندان‌شوروی میگویند آدم برفی باید درنواحی غربی و شمالغربی چین وجود داشته‌باشد. دراین نواحی داستانهای عجیب و غریبی درباره مفقود شدن مسافرین شایع است.

یك‌دانشمند تبتی مدعی است که درایالت هانو ساکنین دهات یك آدم‌برفی زنده را دستگیر کرده‌اند وبدنبال انتشار این خبر صدها نفر ازاهالی دهات مجاور برای دیدن‌این خرس‌آدم نما هجوم آورده‌اند. این موجود عجیب روی دوپا راه میرفت ولی پس از چندروز مرد.

پوست این حیوان دریکی ازمعابد درمعرض تماشای‌عموم گذاشته‌شده است.

دانشمندان شوروی اکنون‌مشغول تحقیق دقیق درباره شناسائی این حیوان میباشندوگفته میشود که با توجه باین گزارش وجود انسان برفی راباید محقق دانست.

باحضور هنرپیشه مشهور و محبوب مجید محسنی

فرداشب

لات جوانمرد

باارزشترین فیلم انتقادی - اجتماعی

در سینماهای

دیانا-ایران-همای-سهیلا

افتتاح میشود

باشرکت مجیدمحسنی

فخری خوروش

حمیدقنبری-پرخیده-صبری-ظهوری

خواجوی-سهیلا-توکل-صابر

دکوپاژ وفیلمبرداری احمدشیرازی

سناریو و کارگردانی از مجیدمحسنی

شروع سئانسها: درهرچهارسینما ۱۰ر۵ صبح-۱۲ر۵ و۲ر۵ و٤ر۵ و٦ر۵ و۸ بعدازظهر

آ-۲۹۵۵٦

انتقاد

دکتر حسن صدر حاج‌سید جوادی

در دانشگاه

بدنبال تصویب لایحه منع نمایندگان ومامورین دولت ازمداخله درمعاملات شایعه استعفای چند تن ازاساتید دانشگاه تهران قوت گرفته است. آقای دکتر فرهاد رئیس‌دانشگاه نیز تصریح کرده است که ظرف چند روز اخیر جمعی از استادان استعفا نامه خود رابایشان تسلیم نموده‌اند وبمحض آنکه قانون مراحل خود را درمجلسین طی کرد ازکار دانشگاهی کناره گیری خواهند کرد .

بنظر نگارنده درمورد استادان دانشگاه مسئله باید بطرز دیگری مطرح شود .عدم مداخله درمعاملات دولتی برای استادان دانشگاه بتنهائی کافی نیست وباید اساتید دانشگاه را نه‌تنها ازمداخله درمعاملات دولتی بلکه ازدخالت درامور دولتی وبطور کلی درامور غیردانشگاهی‌وفرهنگی‌نیز بازداشت .

چند ماه پیش پروفسور ابرلین استاد دانشکده پزشکی پاریس که زمانی ریاست دانشکده پزشکی تهران راداشت ودر توسعه امور این‌دانشکده خدمات زیادی کرد پس‌از بازدید از دانشکده پزشکی وبیمارستانهای تهران گزارشی بمقامات مسئول‌تسلیم داشت که حاوی حقایق تلخ‌وناگواری بود .

پروفسور ابرلین متذکر شده بود که روشهای جدید درامر تدریس ملحوظ نمیشود و مسائل وموضوعات وکشفیات نوین مورد توجه استادان دانشگاه قرار ندارد وبطور کلی این عده در روش تدریس و کنفرانسها وجزوات خود از مدتهاپیش تاکنون تجدید نظری نکرده‌اند و در گزارش خود مخصوصا باین نکته متذکرشده است که مشاغل متعدد اساتید و سرگرمیهای خارج آنها مانع از مطالعه وتحقیق که لازمه کار استاد دانشگاه است می‌باشد .

این گزارش که براساس صحیح مطالعات ونظریات یکی‌از اساتید دانشگاه فرانسه متکی است موجبات ناراحتی وتشویش‌خاطراغلب‌علاقمندان بعلم ودانش و مسئولین امور گردید زیرا دانشگاه مغز متفکر یك‌جامعه‌است واگر این مغز متفکر خوب کار نکند هیچیك از اعضای جامعه نخواهند توانست وظیفه خود را بخوبی انجام دهند. دانشگاه محل تربیت پزشکان، مهندسین، محققین و دانشمندان و بطور کلی علمای کشور است و اگر این موسسه مهم فرهنگی نتواند از عهده‌انجام وظیفه‌ای که بعهده‌اش محول شده برآید تمام چرخهای‌کشور یااز کار خواهد افتاد ویاباید بدست خارجی بگردد .

مانمیخواهیم نسبت بدرجه خرد و دانش استادان دانشگاه تردید نمائیم لی حقیقتی را که‌پرفسور ابرنین تذکر داده وازنظر خود استادان‌محترم واکثر دانشجویان نیز پوشیده‌نیست نیز نمیتوان کتمان کرد .

باید دید چرا استاد دانشکده دارو سازی ویا پزشکی ویایك دانشکده دیگر دربرنامه دروس خود از مدتها قبل تاکنون تجدید نظر نکرده و چرا نسبت بروشها وکشفیات نوین بی تفاوت مانده‌اند ؟

جواب این سئوال بسیار ساده و روشن است:

استادی که جز امور دانشگاهی و فرهنگی بکارهای دیگری پردازدبدون شك وقت مطالعه وبررسی و تحقیق نخواهد داشت ونمیتواند ازآنچه که درجهان علم ودانش میگذرد اطلاع یابد .

استادان دانشگاه در کشورهای پیشرفته لحظه‌ای ازتحقیق وتتبع باز نمیمانند وهمیشه درجریان آخرین پیشرفتهای علمی هستند. برنامه دروس دانشکده‌ها هرسال باکشفیات وتحقیقات نوین جلو میرود وبدین جهت اگر بمتن کنفرانسها و جزوه‌های استادان در رشته‌های مختلف مراجعه شود مشاهده میگردد که هر سال تغییرات مهم وقابل ملاحظه‌ای درآنها پیدا شده است ولی آیا دردانشگاه ماهم چنین است ؟!

بدون شك استاد مقاطعه کار نمی تواند درجریان آخرین تحقیقات و کشفیات علمی باشد .

بعضی‌ها ایراد می‌کنند که چون حقوق دانشگاه برای اساتید کافی نیست لذا آنها ناچارند بکارهای غیر دانشگاهی بپردازند ولی این عذر بهیچوجه مقبول نیست.استادی‌دانشگاه مقام مهمی است که‌از نظر علمی‌دارای ارزش واهمیت میباشد وازنظراستفاده مادی بهیچوجه قابل توجه نیست درهیچ جای دنیا استادان دانشگاه جز معدودی ازاساتیددانشکده‌های پزشکی که درمطب خود هم کار میکنند دارای عوایدسرشار نیستند وحتی‌دربسیاری از کشورها عایدی ودرآمد یك قصاب نانوا ازیك استاد دانشگاه بیشتر واین مسئله تنها مربوط به رما نیست.

خوانندگان

کتاب درسی نمیدهند

آقای علی‌اصغر خسروی مینویسد بااینکه قریب دوماه ازسال‌تحصیلی میگذرد هنوز به‌بعضی ازشاگردان دبستانها منجمله فرزند اینجانب که درکلاس سوم دبستان دولتی‌نوربخش تهران‌نو مشغول‌تحصیل است کتاب درسی نداده اند وهروقت از طرف دانش آموزان برای دریافت کتاب باولیای مدرسه مراجعه میشودپاسخ میدهند بایدازوزارت فرهنك‌بفرستند تا بشما بدهیم. درخارج هم‌متاسفانه فروخته نمیشود که تهیه کنیم.معلوم نیست بافرارسیدن امتحانات ثلث اول ونداشتن کتاب شاگردانی که کتاب نداشته‌اند چگونه خودرابرای امتحان حاضر نمایند؟

اسفالت کوچه خبیرمعظم

از طرف ساکنین کوچه خبیرمعظم واقع درخیابان صفی علیشاه آقای اسماعیل عباسی مینویسد با آنکه کلیه اسفالت این کوچه بصدمتر نمیرسد طبق مفاصا حسابهای‌موجود در شهرداری قسمتی از هزینه اسفالت از مالکین مجاور دریافت وبرآورد مخارج آن بعمل آمده اسفالت این کوچه بمشاهده شخص آقای شهردار موکول گردیده و تاکنون شهردار محترم‌فرصت‌بازدید از محل واجازه شروع‌عمل‌رانداده‌اند چون تعفن لجن‌های نهر واجتماع حشرات ناقل امراض سکنه محل‌را بستوه آورده استدعا میشود دستور انجام اسفالت کاری این کوچه‌زودتر صادر واهالی را مرفه سازند.

کمك بانکهای کشاورزی

آقای جعفر دبیر وزیری مینویسد چون منظور از کمك‌بانك کشاورزی بهبود وضع زارعین مخصوصاتامین آب جهت اراضی کم آب ودرعین حال مستعد زراعت میباشد , غالب وجوهی که تاکنون پرداخت شده بمصارفی از قبیل ادای قروض‌مالك و یاساختمان و غیره میرسدمقتضی است بموجب قانون ویا تصویب نامه‌ای مقرر گردد که‌مجموع اعتبارات مربوط به کشاورزی و بسط کشاورزی را به‌نسبت‌اهمیت و جمعیت هراستان و شهرستان و بخش بدون کوچکترین اعمال نظرونفوذ تقسیم نموده وسیله بانك های کشاورزی دراختیار ادارات کشاورزی هرمحل بگذارند واداره مزبور آگهی کند که کسانیکه دارای اراضی مستعد برای حفر چاه عمیق و امثال آن باشند با ارائه سند مالکیت و سپردن تضمین کافی میتوانند از اعتبارات مزبور استفاده کنند و مهندسین آب و زمین شناسی بطور سیار مصرف وجوه دریافتی را بازرسی , باارائه کمکهای ضروری و راهنمائی های لازم موجبات بسط زراعت وبهبود وضع زارعین را فراهم نموده وجوه پرداخت شده‌باسود عادلانه آن در مدتی که قابل پرداخت‌باشد دریافت دارند .

آموزشگاه بهیاری

بانو طوبی دانش‌فر مینویسد در اوایل شهریور ماه براثر اعلانی که آموزشگاه بهیاری انجمن ملی حمایت کودکان در روزنامه نموده بود دختر خودرا بمنظور نام نویسی دراین آموزشگاه از خرمشهر به تهران آورده در مسافر خانه‌ای با وضع مشکل تهران زندگی میکنم متاسفانه تاکنون ثبت نام دخترمن وعده‌ی بسیاری از دختران که از شهرستانها باین امید به تهران‌آمده اند روشن نشده بلاتکلیف هستند خوبست دراین هوای سرد برای‌این عده که درتهران جاومکان ندارند وغالبا در مسافرخانه زندگی میکنند ترتیبی داده شود که‌از بلاتکلیفی‌و وضع ناراحت فعلی نجات یابند

موضوع تاسیس باجه پستی

اداره روزنامه اطلاعات عطف به شرحی که‌در شماره ۹۷۴۰ـ۲۷ر۷ر۳۷ آن روز نامه به امضای آقایان اهالی چهار راه سالار وخاکباز راجع بتاسیس باجه پستی درج شده بود باستحضار میرساند بطوریکه ازاداره مربوطه اطلاع میدهند درحال حاضر به علت نبودن اعتبار وقلت کارمندو وسائل مورد احتیاج تاسیس باجه پستی درچهار راه سالار مقدورنیست فعلا اهالی محل مذکور میتوانندازصندوقهای‌پستی‌آنحدوداستفاده‌نمایند

رئیس اداره اطلاعات وآمار وزارت پستو تلگراف تلفن نوروزی

بزرگترین موزه تفریحی جهان

دریکی ازخیابانهای شلوغ وپرجمعیت شهر شیگاگو موزه‌ای وجود دارد که درنوع خود بی‌نظیر بوده وبزرگترین موزه تفریحی جهان بشمار میرود . دراین موزه عجیب از اشیاء چندگرمی تازیر دریائی حقیقی که‌ده هاتن وزن دارد بچشم میخورد .

از اینرو هرسال در حدود سی میلیون نفر از مردم سراسر جهان بدیدن آن میشتابند.

اولین چیزیکه بیشتر از اشیاء دیگر درنظر اول جلب توجه میکند قلب پلاستیکی بسیار بزرگیست که‌متجاوز از پنج متر ارتفاع دارد و بقدری شبیه قلب طبیعی ساخته شده و رك وپی‌های آن منظم ومرتب و صحیح قرار گرفته است که پس‌از بالا رفتن از پله‌هائی که‌در پائین آن قراردارد انسان خیال میکند که‌وارد قلب‌حقیقی بزرگی شده وهم‌اکنون داد وفریاد صاحبش بلند خواهد شد.

یکی دیگر از اشیاء خیلی عجیب این موزه تفریحی زن حامله ای را نشان میدهد که‌در حال وضع حمل بسر میبرد که نوزادش در حال خارج شدن از رحم مادر است و علائم درد ورنج زایمان بخوبی در چهره او خوانده میشود. اندامهای زن حامله بامهارت واستادی فراوانی ساخته شده.

در گوشه دیگری از این موزه‌عجیب یك زیردریائی کوچك آلمانی که در سال ۱۹۴۴ یعنی اواخر جنك بین‌الملل دوم بتصرف نیروی دریائی‌آمریکا درآمده قرار گرفته است .

دریك گوشه دیگر معدن ذغال سنگی ساخته شده که بهیچوجه با معادن طبیعی اختلافی ندارد.

آسانسوری شخص را بطرف پائین میبرد بطوریکه بنظر میرسد متجاوز از صدمتر در سطح زمین پائین رفته است. اماراهنما دراینجا توضیح‌میدهد که ساختمان این آسانسور بصورتی است که‌باوجود آنکه چندمتر بیشتر پائین نمیرود انسان تصور میکند که مقدار زیادی پائین رفته است .

ازاینجا وآنجا

رقص درکشورهای مختلف

رقص که مظهر نشاطو عشق‌بزندگی است دربسیاری از کشورهای اروپائی تفریح وورزش هم محسوب میشود . ودر کشورهای شرقی علاوه بر جنبه تفنن ولذتی که دارد نشان دهنده احساسات وعواطفو تخیلات لطیف بشری است ودرشرق دور اغلب جنبه های مذهبی وروحانی دارد. عالیترین رقصهای بشری را رقاصان هندی ، پولی‌نزی وجزائر فیلی‌پین اجرامیکنند درمعابد هند، رقاصان‌هندو بدن‌سوخته خود را روغن زیتون وسایر روغنهای معطر میمالند وآنگاه نیمه عریان در مقابل مجسمه بودا برقص های مذهبی مشغول میشوند .

در جزایر (پولی‌نزی) رقصهای مذهبی درسواحل دریا وکنار شنهای گرم ساحلی انجام میگیرد. بهترین نمونه رقص‌های مذهبی راکه در همان حال حاکی از عشق بزندگی ،عشق بزیبائی وطبیعت است بیشتر درسواحل این کشور می‌توان یافت .

اکنون نیز کمپانیهای هولیوود دو نفراز هنرمندان خود (فدور) و(مالیا) رابرای تهیه فیلمی ازاینگونه مظاهر خیال انگیز ذوق وهنر بشری مامور کرده است .

بزرگترین ماهی

بزرگترین ماهی که تابحال در آب شیرین صید شده نوع مخصوص‌سك ماهی بزرگی بوده است که طول آن ۲۶ فوت یعنی هشت مترو هفتاد سانتیمتر ووزنش فقط ۱۵۰۰ کیلو گرم بوده است

حیوانات تندرو

تندرو ترین حیوان دریائی ماهی پرنده است که هرچند دقیقه یکبار ازآب بیرون میجهد و همیشه درسطح آب شنا میکند .

جالب آن است که این نوع ماهیها ازهمه حیوانات دریائی نیز بزرگتر و قویتر میباشند .

زنك اعلام خطر

اکنون میتوان اشیاء قیمتی را در اطاق در روی میزی قرارداد و باکمال راحتی بکارهای دیگر پرداخت .

زیرا دستگاهی بتازگی اختراع شده که در روی سقف اطاق‌جایداده میشود. واین نگهبان الکترونیکی قادرست کوچکترین سروصدا ویا جنبشی را دراطاق باصدای بلند و گوشخراش زنك مخصوصی باطراف و اکناف‌پخش کند. وهمین کافیست که‌دزد نتواند بمقصود پلید خویش نایل آید.

ازهم اکنون ازاین دستگاه سودمند در چند کمپانی بزرك آمریکائی استفاده میشود، وباداشتن چنین دستگاهی دیگر گانگسترها جرئت نخواهند کرد که باطاقهای اسناد گرانبها واشیاءقیمتی کمپانی قدم گذارند. زیرا ورود آنها همانست ، وگرفتارشدنشان بدست نگهبانان کمپانی همان !

نخستین معشوقه شاعر

چندی پیش در یکی از روزنامه های ادبی اروپا این آگهی جلب نظر می کرد :

بمناسبت برگزاری جشن هشتادمین سال تولد آقای (موریس تالان) شاعر معروف وتشکیل نمایشگاهی از آثار وآلبوم زندگی او ازخانم «ژولیت نادو» نخستین معشوقه شاعر که اینك بسن هشتاد سالگی در شهر «نانس» بسر میبرند درخواست میشود یك قطعه عکس دوران جوانی خودرا برای این نمایشگاه ارسال فرمایند زیرا عکس مورد درخواست را شاعر در همان سالهای ارتباط براثر خشمی زودگذر سوزانده است .

هشتادوهشتمین سال‌تولد

برتراند راسل فیلسوف و ریاضی دان بزرك انگلیسی روز هیجدهم‌ماه مه هشتادو هشتمین سال تولد خود را باعده‌ای از دوستان وخانواده‌اش درلندن جشن گرفت .

راسل که‌از بزرگترین متفکرین‌عصر حاضر است مساعی و زحمات فراوانی درراه پیشرفت علم انجام داده .وی ازاولین کسانی بودکه‌توانست فرضیه های دانشمند فقید آلبرت انشتین را درك کرده وباتدوین کتابی بنام(مفهوم فرضیه نسبی انشتین) فرضیه های اتمی پدر اتم رابجهانیان معرفی کند. راسل درمصاحبه‌ای که‌باخبرنگار نیوزویك بعمل آورد اعلام کرد که اگر وضع بهمین منوال ادامه یابد نابودی واضمحلال بشر را نزدیك می بیند .

روزنامه‌های رنگی

اخیرا درژاپون تعداد مجلات وروزنامه هائی که بصورت رنگی و رنگهای‌قرمز سبز زرد آبی وپرتقالی چاپ میشود بمقدار زیادی افزایش یافته‌است . مدیران جراید تصمیم گرفته‌اند که از این لحاظ باروزنامه های آمریکائی مسابقه بگذارند .

قرص ساریدون روش ساخت سوئیس

۱۵ـ۴ آ ـ ۱۷۹۶۳

پلارسوپر
POLAR SUPER
بخاری سال
و
حریف سرما
آ ـ ۲۸۹۰۲ ۱ـ۴۰

کپیه از اسناد
فوری حضوری انجام‌میشود
فتو پرسپولیس ـ لاله‌زارنو ـ
چهارراه کنت
آ ـ ۱۸۶۹۷ ۱ـ۳۰

جدول کلمات متقاطع شماره ۱۰۷۱

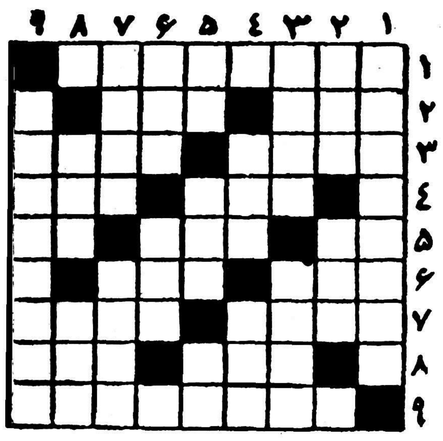

افقی: ۱ـ کاری ک معمولا بر گرده‌اس انجام میدهند ۲ـ خا اش‌را دردل زمیر برای‌سیر درسینه آسم می کندند ـ آشک کردن ۳ـ حالتی‌بی خواب وبیداری ـ وا وزن ۴ـ طایفه ـ باز هوس ۵ـ کلیدش شاید دهان ساز ر بگشاید نه‌قفل درر ـ ازکشیدنی ها . طایفه‌ای درایران ۶ـ نان نازك کاغذمانند ـ جان بخش‌نا پیدا ۷ـ عشق ژیگولو همیشه باینصورت تجلی میکند ـ وسیله حمل غذااز مطبخ باطاق ۸ـ جوانمرد ـ بلند ۹ـ درافسانه ها آمده است که حکومت قوم اجنه رابه کف باکفایت او سپرده اند !

عمودی: ۱ـ ازکتابهای معروف استاندال که دوترجمه آن نیز به فارسی چاپ شده است ۲ـ بزرگترین آرزوی عاشق ـ ازانواع مرغوب گوشت ۳ـ ازشهرهای شوروی در دریای سیاه ـ به نشان تحسین و آفرین میکشند ۴ـ اگر پیدا هم‌بشود تازه هیچ است! ـ قسمتی ازبدن ۵ـ ازافراد خانواده لاستیك ـ نیم نخود ـ خرس ۶ـ یك خط کم ازیك ساز ـ قسمتی ازدایره ۷ـ خواب بامدادش پیاده رااز سبیل بازمیدارد ـ ازشعرای باذوق وخوش قریحه قرن‌اخیر ۸ـ باید سالها بگذرد تاسنگی چنین شود ـ درزمستان سایه دارد ودر تابستان آفتاب ۹ـ ایرج گفته که گشاده روباشند .

حل جدول شماره ۱۰۷۰

افقی: ۱ـ گماشته ـ خر ۲ـ لوزان ـ قوه ۳ـ دقت ـ قماش ۴ـ سو ـ بلوط ۵ـ تفرس ـ زیبا ۶ـ نیچه ـ رس ۷ـ لاما ـ دیو ۸ـ پند ـ پروار ۹ـ رك ـ پیمانه .

عمودی: ۱ـ گلدسته ـ پر ۲ـ موقوف ـ لنك ۳ـ ازت ـ رناد (ندار) ۴ـ شا ـ بسیم ۵ـ تنقل ـ چاپی ۶ـ موزه ـ رم ۷ـ قاطی ـ دوا ۸ـ خوش ـ بریان ـ ۹ـ رم ـ ماسوره .

مولن روژ تعطیل میشود

بالاخره **دوردنیادرهشتادروز** آمد

مولن‌روژ از صبح دوشنبه برای‌تعویض‌پرده نمایش و تغییرات‌فنی جهت نمایش باعظمت‌ترین فیلم تاریخ سینما

دوردنیا درهشتاد روز

تعطیل خواهد شد واز صبح چهارشنبه ۲۸ آبان نمایش فیلمی که شمارا مبهوت خواهدکرد در مولن‌روژ آغاز میشود

درفیلم دوردنیادرهشتاد روز ۴۴ هنرپیشه بزرك شرکت دارند وجمعااز ۶۸۸۹۴ نفردر ۱۳ کشورمختلف فیلمبرداری‌شده مخارج تهیه فیلم دوردنیا درهشتاد روزبالغ برده میلیون‌دولار برابر با ۷۶۵ر۰۰۰ر۰۰۰ ریال گردیده است

دوردنیا درهشتاد روز بیش ازدو سال است‌که درسینمای ریولی در برادوی نیویورك ـ لندن ـ پاریس و سایر شهرهای بزرك دنیا بدون انقطاع نمایش داده میشود

دوردنیا درهشتاد روز آخرین اختراع نابغه عالم سینما مایکل‌تاد بطریقه (یونیورسال‌تاد ـ رنگی) در مولن روژ نمایش داده خواهد شد .

یك‌بلیط هواپیمای اس.آ.اس. مخصوص مسافرت دور دنیا

تهران ـ پاکستان ـ هندوستان ـ چین ـ ژاپن ـ هالیوود ـ نیویورك ـ لندن ـ پاریس ـ رم ـ بیروت ـ تهران ویابالعکس باحق توقف درهمه جا

بیکی ازتماشاچیان فیلم دوردنیا درهشتاد روز درمولن‌روژ داده خواهد شد. بکلیه تماشاچیان دوردنیا درهشتادروز در موقع خرید بلیط یك کوپن مخصوص مجانا داده میشودکه باید آنرا تاموقع قرعه‌کشی محفوظ نگهدارند

ازفروش‌کوپن ورزروجا معذوریم

ولی چون دوردنیا درهشتاد روز فقط درمولن روژ نمایش داده میشود لذا ساکنین محترم شهرستانها که مایل بدیدن این فیلم باشند میتوانند استثنائاً کتبا ویاتلگرافا جا رزرو نمایند .

افسانه گمشدگان

آ ـ ۲۹۴۷۴

فقط تایکشنبه درمولن روژ وپس ازآن همچنان دربرلیان مولن روژ ادامه خواهد داشت

شخصیت روز

ملك حسین «بازی را تاپایان ادامه خواهم داد»

کشور من همیشه به یك دست نیرومند و عادل نیازمند بوده‌است

ناظرین امور اردن اظهار میکنند که مقاومت ملك حسین در برابر ناصریسم وکمونیسم پیوند نزدیکی با عملیات‌تهور آمیزگذشته او دارد .جای تعجب نیست که‌ملك حسین در لحظات بحرانی کشور خود از بریتانیا درخواست کمك کرد زیرا پادشاه جوان‌که فقط ۲۲سال دارد تعلیم یافته‌آموزشگاه نظامی «هارو» است که زمانی سروینستون چرچیل درآن درس میخواند .علاوه براین ملك حسین آکادمی نظامی ساند هارست را نیز بپایان رسانده است . با این حال شاه جوان اردن سرگلوب پاشا را از فرماندهی لژیون عرب برکنار نمود .

حسین بن طلال‌که با سبیل های کوتاه ولهجه حرف زدنش شبیه انگلیسهاست ،یك‌مسلمان مغرور است، نسب‌ملك‌حسین مستقیما به پیغمبر اسلام میرسد .طرفداران حسین میگویند که‌شاه هم‌باهوش وهم دلیراست .وی شیوه زندگی غربی راترجیح میدهد واتومبیل های مسابقه و هواپیمای او نیز از کشور های غرب است .ملك‌حسین خلبان بسیار ماهری است ویکبار هنگام شب در بیابان ،فقط درپرتو چراغهای اتومبیل ،با هواپیما از زمین بلند شد .

اولین آزمایش

اولین نشانه تهور ملك حسین هنگام ترور پدر بزرگش آشکار شد .هنگامیکه امیرعبداله در۱۹۵۱ در مسجد اورشلیم بضرب گلوله از پای درآمد تنها کسی ازخاندان سلطنتی که خودرا بزمین نیانداخت حسین بود ،وی در آن هنگام‌بیش از ۱۵ سال نداشت . امیر عبداله سالخورده تقریبا مدتسی سال براردن حکمفرمائی کرد .پدرملك حسین امیر طلال پس از وی به تخت نشست ولی پس از یکسال بعنوان اختلال روحی از سلطنت برکنار شد .ملك حسین‌در ۱۷ سالگی به سلطنت رسید وتاهنگامی که بسن رشد یعنی ۱۸ سالگی برسد برای او نایب السلطنه ای معین شد از آن پس ملك حسین پیوسته باتصادفات مرزی، شورش توطئه های داخل کاخ سلطنتی و همسایگانش روبرو بوده است .

ملك حسین چندی پیش اظهار داشت که دور پروازیها ومقاصدکمونیسم بین‌المللی توسط عده ای ازرهبران عربی که خودرا به شیطان‌فروخته‌اند به اردن رسیده است .

وی گفت اردن پایگاهی‌برای نجات دنیای عربی ازچنگ عمان کمونیسم بوده وفرصت توجه به مشکلات مزبور را نداشته است .یکی ازاین مشکلات جنبه خصوصی داشت : ملك حسین در آوریل ۱۹۵۵ با شریفه دینا عبدالحمید که یکی‌از منسوبان دور او بود ازدواج کرد و ملکه دینا در فوریه ۱۹۵٦ برای او دختری بدنیا آورد .ولی ملکه و شاه در پائیز ۱۹۵٦ از یکدیگر جدا شدند و دینا به قاهره که سابقا در آن انگلیسی تدریس‌میکرد بازگشت .

رادیو قاهره پیوسته بملك حسین حمله میکند ولی شاه جوان‌همیشه اظهارات خودرابه‌یکی ازخبرنگاران خارجی بیاد دارد .وی بخبر نگار مزبور گفته بود :«من تصمیم گرفته ام که بازی را تا پایان‌ادامه دهم واگر ببازم با شرافت کنار رفته واز میدان‌نگریخته‌ام» .

نیویورك تایمز

سرکوبی طغیان

ملك حسین اولین شورشی راکه علیه او از طرف رئیس ستاد ارتش این کشور ترتیب داده شده بود درهم‌شکست .اوشغل‌سرگلوب‌پاشا را به ژنرال علی ابونوار واگذار کرده بود ولی ابونوار کوشش‌کرد تا ارتش را علیه ملك حسین بشوراند .

لیکن سربازان بدوی لژیون‌عرب به پادشاه وفادار ماندند وابونوار بسوریه گریخت .در همین‌اوقات ملك حسین سلیمان نابلسی‌نخست‌وزیر اردن را نیز که حاضر نبود علیه کمونیست ها دست باقدامی بزند همراه کابینه اش از کار برکنار نمود. پس از آن ملك‌حسین با ملك سعود که یکی از دشمنان سابقش بودمتحد شد و ورودناوگان ششم آمریکا در اواخر آوریل ۱۹۵۷ به ناحیه شرقی مدیترانه ، به حسین کمك کرد تا بر بحران غلبه یابد .

کمك امریکا

پس از آن ملك حسین ده‌میلیون دلار کمك آمریکا را پذیرفت از زمانیکه کمك انگلستان‌را رد کرده بود اقتصاد اردن به تنهائی وسائل زندگی یك میلیون و٤۰۰ هزار نفر ساکنان این کشور را فراهم میساخت .

او که یکی از افراد خاندان‌قدیمی هاشمی است روی یکی ازتپه های هفت گانه عمان بدنیا آمده و مدت زمان کوتاهی پس از آنکه بمقام سلطنت رسید گفت:« کشور من همیشه بیك‌دست‌نیرومند وعادل نیازمند بوده است .».

مخالفان ملك حسین از سیاست‌او نسبت به آوارگان فلسطین ومرز های اسرائیل انتقاد میکنند. ولی مدافعانش میگویند که ملك‌حسین بیش از حد گرفتار بحرانهای‌داخلی

خسوف جزئی

THE CHRISTIAN SCIENCE MONITOR

نظریات قاسم رنك ناسیونالیسم عراقی دارد

عبدالناصر برکناری سرهنك عارف را باسکوت آمیخته برضا تلقی کرده است

بازداشت مرد شماره ۲ انقلاب ١٤ ژوئیه عراق ،سرهنك عبدالسلام‌عارف، کاملا ممکن‌است مقدمه‌بحرانهای‌جدیدی بین‌اعراب‌شود که‌دارای‌عواقب‌بین‌المللی باشد .

همه‌اینها‌بستگی باین دارد که هوا داران سرهنك عارف ، در داخل وخارج عراق دراین باره چه‌احساس کنند وآیا درنظر آنها این مسئله ممکن است موجب آغاز مبارزه آشکاری‌بین اعراب شود که‌ازطرف دشمنان‌ناسیو - نالیسم عرب مورد بهره‌برداری قرار گیرد یانه ؟

نقش کشور

اگر چه جاه طلبی های شخصی‌را نمیتوان کنار گذاشت ،عامل عمده تصادم بین سرتیپ قاسم وسرهنك عارف شاید عدم توافق آنها درباره نقش‌جمهوری‌جدید‌وبیطرف‌عراق‌درمبارزه بخاطر وحدت عرب وخصوصا روابط آن باجمهوری متحده عربی است .از بعضی جهات این تصادمی است بین پان عربیسم وناسیونالیسم عراقی .

سرهنك عارف‌باحزب‌بعث‌یارستاخیز عرب وابستگی دارد وایدئولوژی این حزب بروحدت عرب استوار است. مرکز حزب دردمشق قرار دارد که اکنون پایتخت منطقه‌شمالی جمهوری متحده عربی‌است . بعضی هابا اعتقاد باینکه پیشرفت درجهت وحدت‌عرب یك ضرورت اصولی است ، بیش‌از هرکس دیگر مسئولیت اقدامی را بر عهده‌دارند که در فوریه امسال موجب وحدت مصر وسوریه گردید. وتردیدی نیست که آثار و عواقب این‌امر در انقلاب ژوئیه بغداد‌سهمی داشت .

درداخل جمهوری متحده عربی بعضی هابیش از سوریهای دیگرنفوذدارند. درکابینه پرزیدنت‌عبدالناصر پستهائی از آن ایشانست وناگریز درامر تعیین سیاست سهمی هم باآنهاست .

وزرای کشور

هنگامی که حکومت انقلابی‌قدرت را دربغداد‌بدست گرفت بعضی‌های‌عراق برگرد جنبش جمهوریخواهی تحت ریاست سرتیپ قاسم جمع شدند . سرهنك عبدالسلام عارف معاون‌نخست وزیر شد وفوادالرقابی جوان وزیر عمران‌گردید ، ووزیر فرهنك جبارعمر روابطی بادمشق داشت و گفته‌میشد که‌به حزب بعث وابسته است .

در کابینه‌ای‌که بلافاصله پس‌از کودتای ژوئیه تشکیل شد ، این گروه بعلت نظریات اصولی خود ،بی‌شك فشار هائی جهت نوعی وحدت‌رسمی جمهوری جدید وجمهوری عربی وارد آوردند .

بزودی آشکار شد که‌بین اظهارات نخست وزیر ومعاون او اختلافاتی وجود دارد وسرهنك عارف بنحوی‌غیر معمول پرگوئی میکرد . سرتیپ‌قاسم خیلی بیش‌از معاون خود به ضرورت اصلاحات اقتصادی واجتماعی عراق تاکید میکرد و قبل‌ازهر تصمیمی که موقعیت کشورراردر رابطه‌اش بابقیه دنیای عرب تغییردهد به‌لزوم حفظ ماهیت مستقل عراق وانجام اصلاحات اهمیت میداد .

بسیاری ازناظرین خارجی‌این‌اختلاف رابسادگی به‌یك تصادم بین قاسم‌ضد عبدالناصر وعارف طرفدار عبدالناصر تعبیر کردند . ولی این تعبیر غیر دقیق است . مثلا سرتیپ قاسم هوا- خواه بسیاری از همان چیزهائی است که عبدالناصر میخواهد . مانند بیطرفی در مبارزه قدرتهای جهانی اصلاحات اقتصادی واجتماعی درداخل وحدت عرب بطور عموم،جمهوریخواهی ومخالفت بااسرائیل .

اختلافی که‌ممکن‌است وجود داشته باشد بیشتر ازرنك‌ناسیونالیسم‌عراقی نظریات سرتیپ قاسم‌دراین‌موضوعات ناشی میشود .

درهرحال بحران داخل کابینه درماه سپتامبر بجائی رسید که نخست‌وزیر احساس کرد تقلیل نفوذبعضی‌هابرای نگهداشتن عراق درجهتی که‌بنظر او بهتر می‌آید ضرورت دارد .سرهنك عارف به‌بن فرستاده شد ودو وزیر بعضی دیگر سمت‌های خودرا ازدست دادند .

امکان آشتی

ظاهرا عبدالناصر مایل بود دراین تحولات سکوت آمیخته بررضای خود را حفظ کند ، بشرط آنکه عبدالکریم قاسم اجازه ندهد از طرف‌غرب‌بمنظور ایجاد اختلافات بیشتر دردنیای عرب مورد استفاده قرار گیرد .امری که درواقع نخست‌وزیر عراق هیچ‌تمایلی بآن نشان نداده‌است . ولی‌عکس‌العمل بعضی‌ها- اگرچه هرگز صریحا ابراز نشده است -نمیتواند اینگونه‌بی‌آزار وآرام باشد .آنها از نظرایدئو لوژیك ملزم به‌مخالفت هستند وناگزیراندبه مجاهدات‌خوددرراه متحد ساختن عراق «آزاد شده» بامصر و سوریه ادامه دهند .

بسیاری ازغربیها ممکن است از آنچه که‌بنظرآنها نشانی از استقلال نخست‌وزیر عراق در برابرعبدالناصر است احساس رضایت کنند .ولی‌نکته بامزه اینجاست که کمونیستها نیز میتوانند بهمین اندازه راضی باشند .

علائم خارجی هرچه‌باشد،کمونیستها پشتیبانان صمیمی وواقعی وحدت‌عرب نیستند -وحمایت کمونیستهای عراق درحال حاضر ازسرتیپ قاسم‌نشانه‌ای ازاین حقیقت بشمار میرود .

گریسچسن ساینس‌مونیتور

والتر لیپمن در مسکو -۲

NEW YORK Herald Tribune

انقلاب بنظر خروشچف همان «وضع موجود» است

دومین قسمت از گزارش مصاحبه والترلیپمن، مفسر مشهور آمریکائی، با خروشچف که از روزنامه نیویورك هرالد تریبون ترجمه شده است

ازخروشچف پرسیدم آنچه راکه اوگفته است تحت‌چه‌شرایطی می توانم بازگوکنم. اوگفت من‌هرچه بخواهم میتوانم بکنم ولی امیدوار بود که‌هیچ لطمه‌ای به‌روابط‌امریکا وشوروی نزنم.

ازآنجا که‌بدین‌ترتیب فقط‌وجدان من راهنمای من‌شد، احساس میکنم که‌بهترین کار آنست که داستان مصاحبه رابا توضیحات ولی‌بدون استدلالات مقاله‌ای نقل کنم .وچون یادداشت کاملی‌موجود نیست من‌ازاینکه نقل قول مستقیم خروشچف رابکنم می‌پرهیزم،مگر درمورد عبارات معینی که‌در همان زمان یادداشت کرده‌ام. ازطرف دیگر من‌باید تاآنجا که‌میتوانم گزارش واقعی آنچه راکه او میگفت بازگو کنم، وآنچه که بنظرمن مقصود اوبود بیان کنم، پس ازتعارفات مقدماتی،خروشچف دستش را بطرفم تکان دادو گفت آماده پاسخ دادن به‌سئوالاتم است.

من بااین گفته‌شروع کردم که‌روابط بین دوکشور از کنفرانس سران دول در ۱۹۵۵ روبه بدی رفته‌است و آیا نخست وزیر تفسیر و توضیحی در این باره دارد ؟

او گفت روابط بدتر نشده‌است. بلکه در همان سال ۱۹۵۵ نیز بد بود . حالا نیز بد است وهیچ بهتر نشده است. مسئله این است که‌آیا باید روابط مادر همین وضع باقی بماند یا باید بهتر وبدتر شود .

من باو خاطر نشان کردم که در زمان کنفرانس ژنو به روابط‌بسیار بهتری امید میافت .

او گفت بلی ، ولی درغرب این امید هابر پایه یك مقدمه‌غلط‌استوار بود .

دالس وچرچیل - یاهمچنانکه‌او میگفت «چرچیل پیر گرگ» -امیدوار بودند که پس‌از مرگ استالین در سیاست داخلی اتحاد شوروی تغییری روی خواهد داد وکشور از تقویت وتحکیم «موفقیت‌های سوسیالیستی» خود عطف توجه خواهد کرد . آنها وقتی دیدند جانشینان استالین نمی خواهند سیستم کمونیست را از میان ببرند ، بلکه خواهان تخفیف بحران براساس وضع موجودهستند، غرب به تاکتیکهای جنك سرد باز گشت ولی‌ما هرگز از راه‌سوسیالیسم منحرف نخواهیم شد . هرگز !

وضع موجود

در فرصت بعدی من از خروشچف خواستم بمن بگوید از «وضع‌موجود» چه می فهمد . بزودی آشکار شد که پاسخ باین سئوال حساس در ذهن او پاسخ پیچیده‌ای است وقسمت عمده گفتگوئی که پس‌از آن آمد، روشن شدن تدریجی این نکته بود که معنی‌این عبارت درنظر اوچیست من تصور میکنم اگر دراینجاداستان راقطع کنم وآنچه راکه بنظر او عوامل اساسی «وضع موجود» بود خلاصه نمایم کمکی به خواننده خواهد بود . درتفکرات بعدی من راجع به‌این مصاحبه عوامل‌مزبور بنظرم رسید .

قسمت ساده تراردراك اواز وضع موجود آنست که‌نباید در مرز ها تغییری بتوسط نیروی نظامی داده شود . اوبعنوان مثال گفت درموارد چین و ویتنام مسئله بین دوقسمت یك کشور جنبه داخلی و «کشوری» داشت وبنابر این نمی بایست‌بعنوان مسائل بین‌المللی باآن رفتار شود. درمورد دو آلمان ودو کره ،تغییرات مرزی شاید از طریق وحدت دو قسمت باید فقط از طریق «رضایت متقابل» صورت گیرد.

من بعدا به مسئله آلمان اشاره خواهم کرد . واکنون باید آنچه‌را که‌جنبه مهمتر ادراك اورا از «وضع موجود» تشکیل میداد بیان کنم . بنظر او انقلاب اجتماعی وصنعتی‌که اکنون در روسیه ، چین وجاهای دیگر آسیا وافریقا درجریان است وضع موجود است واو میخواهد ما نیز آنرا بهمین طرز بشناسیم . از لحاظ اومخالفت بااین انقلاب‌کوشش برای تغییر وضع موجود میباشد . درجائی که‌ما وضع موجود را حالتی میدانیم که در لحظه حاضر وجود دارد ، اوآنرا بعنوان جریان تغییر انقلابی درنظر میگیرد که‌رو به‌پیش رفت است . او میخواهد ماانقلاب را نه‌تنها چنانکه هست ، بلکه‌چنان که میرود که باشد ، برسمیت بشناسیم .

یك‌جزء مهم دیگر در تعبیر اواز وضع موجود هست ، واین‌بموازنه قدرت نظامی ارتباط دارد .

من باتوجه باظهارات او وآنچه که از گفته هایش مستفاد میشد ،می توانم نظر اورا در باره موازنه‌نظامی موجود بشرح زیر تشریح کنم .

پایه این موازنه اعتماد او باین است که شوروی در موشکهای متوسط وکوتاه برد بجائی رسیده است که میتواند بر آلمان وارو پای غربی ، ترکیه وایران تسلط یابد. البته من نمیدانم اعتماد او به این موشکها موجه است یانه . ولی تردید نیست که او در تفکرات‌خود آنها رادر نظر میگیرد وچنانکه مشهور است این موشکها اکنون یك وسیله اساسی سیاست خارجی شوروی شده است .

ازطرف دیگر هیچیك از اظهارات اوحاکی ازآن نبود که‌به عقیده‌او اتحاد شوروی دارای موشکهای‌دور پرواز است که‌بن بست نظامی‌موجود رابا امریکا شکسته است یا درکار شکستن آنست . بنظر او وضع نظامی شوروی در برابر امریکاچنان است که هیچیك ازدو کشور نمی تواند دیگری را دریك منازعه‌مسقیم شکست بدهد ، ولی مواضع مقدم امریکا خصوصا در آلمان و ترکیه بواسطه تکامل موشکها دیگر قابل دفاع نیست . بنابراین او احساس میکند که سیاست امریکا متکی بریك محاسبه کهنه موازنه موجود قوا است .

نا تمام

جنگ سرد به آرژانتین و برزیل منتقل میشود

شوروی اقدامات وسیعی برای نفوذ اقتصادی درآمریکای لاتین شروع‌کرده است

آیا صحنه جنك سرد بزودی به کشور های امریکای لاتن منتقل‌خواهد شد ؟ هنوز معلوم نیست ولی درهر حال‌اتحادشوروی کوشش‌دارد که‌قرارداد های‌تازه‌ای بااین‌کشورمنعقد سازد و در هفته گذشته بالاخره موفق به‌انعقاد دوقرارداد باکشورهای آرژانتین و برزیل گردید.

این قرارداد نتیجه اولی وفوری یك تعرض تبلیغاتی شوروی است که‌از تابستان گذشته آغاز گردیده است .

در تابستان گذشته تاراسوف معاون شورایعالی اتحاد شوروی که برای مراسم‌انتخاب رئیس جمهور آرژانتین آرتور فروندیزی باین کشور آمده‌بود ضمن‌یك‌مصاحبه‌مطبوعاتی‌پرسر وصدا اعلام‌داشت که‌اتحادشوروی آماده‌است که‌اضافه تولیدات آرژانتین را در ازای مواد صنعتی وتولیدی بخرد و بهای‌اجناس صادراتی خودرا درمهلتی طویل‌المدة دریافت دارد . چندهفته بعد آرتورفروندیزی اعلام داشت که اتحاد شوروی حاضر شده است‌اعتباری برای تهیه وسائل وتاسیسات نفتی بکمپانی نفت آرژانتین بدهد . چند هفته پیش ازاین نیز پیشنهاد مشابهی از طرف شوروی بشرکت ملی نفت برزیل «پتروبراس» شده‌بود.

آراء کمونیستها

ازاین موقع ببعد اتحاد شوروی «آوانس» های خودرا به‌دولت برزیل افزایش داده است .درجریان‌انتخابات اخیر کمونیستهای برزیل آراء خود را بنفع حزب کارگر یعنی حزب‌معاون رئیس جمهور جوآو. گولار بصندوق ریختند. اخیرا نیزاز معاون رئیس جمهور ونماینده برزیل در سازمان ملل متحد برای مسافرت بمسکو دعوتی بعمل آمده است . کوشش اتحاد شوروی در درجه‌اول معطوف به‌آنست که‌روابط سیاسی مجددا بین دوکشور برقرار گردد. ولی‌رئیس جمهور برزیل کوبیتچك که نمو خواهد خلاق میل ممالك‌متحده وجناح راست برزیل- که‌درانتخابات اخیر بسیار موثر بودند- رفتار کند هنوز تمایلی به‌استقرار مجدد این روابط نشان نمیدهد.

دولت برزیل بدون اینکه در حال حاضر درمورد پیشنهاد شوروی به- موسسات نفتی نظری موافق یا مخالف داده باشد، دست بیك تجارت‌پایاپای با شوروی زده است واخیرا ۲۰هزار کیسه کاکائوی برزیلی در قبال ٦۰ هزار تن نفت روسی باین‌کشورصادر گردید.

برزیل در طریقی که آرژانتین پیش میرود به آهستگی بیشتری قدم بر می دارد آرژانتین که روابط سیاسی خودرا بااتحادشوروی قطع نکرده بود ازسال ۱۹۵۳ با شوروی یك‌قرارداد تجارتی امضاء کرده‌است. فروندیزی که علاقمند است سیاست مستقلی درقبال‌واشنگتن داشته‌باشد. هفته گذشته درمسکو قراردادی برای تحویل‌وتاسیسات نفت‌بمبلغ ٤۰۰ میلیون روبل (یکصد میلیون دلار) امضاء کرد .

واردات نفت

انعقاد این نوع قراردادهای‌تهاتری برای کشورهای آمریکای لاتن که واردات نفت مهمترین معضل آنهارا تشکیل میدهد بسیار نافع است .

البته امکانات شوروی چه از جهت دریافت مواد اولیه ومواد غذائی و چه‌از جهت صدور نفت وابزار و تاسیسات نفتی بسیار محدود است . لکن شرکت شوروی در روابط‌آمریکای لاتین ازاینجهت اهمیت دارد که این کشورها میتوانند آنرا وسیله‌پافشاری برآمریکا قراردهند. این‌فشار بیشتر از جهت قیمت اعمال میشود .

نفت شوروی که‌درقبال تحویل‌کالا صادر میگردد برای آرژانتین هرمتر مکعب ۱۵ دلار محاسبه میشود و همین امر باعث شده‌است که فروندیزی شرکت «بریتیش پرولیوم » را وادار کند درقرارداد خود تجدید نظر بعمل آورد وقیمت نفت را از۲۱ دلاربه۱٦ دلار برای هرمتر مکعب تقلیل دهد . ازطرف دیگر پرداخت یکصد میلیون دلار اعتبار برای‌خرید ابزار وتاسیسات نفتی (که‌مسلما خیلی پیش از آنکه اصل قرارداد اعلام شود پرداخت‌شده است) باعث گردیده است که کمپانی های آمریکائی درپرداخت ۹۰۰ میلیوز دلار اعتبار برای همین موضوع‌تسریع نمایند .

اقلیت ضعیف

بدینترتیب خطریك تهاجم‌کمونیستی بیشتر ازآنکه جنبه واقعی داشته‌باشد جنبه گروگشی دارد. زیرا در حال حاضر ودرواقع رهبران ناسیونالیست آمریکای لاتن که‌دارای دکترین و نظریه‌ای مخصوص بخود میباشند ترسی از اقلیت کمونیست کشورهای خود ندارند. ضعف فوق‌العاده اقلیت کمونیستی کشور آرژانتین(که‌بمراتب ضعیفتر از کمونیستهای برزیل‌است) به‌فروندیزی امکان داده است که با آزادی کامل بااتحاد شوروی واردمعامله شود. انعقاد قرارداد فوق‌الذکر بین شوروی وآرژانتین درخود این‌کشور دارای اهمیت درجه‌دومی است وبر خلاف اهمیتی که‌در اروپا و آمریکای شمالی برای این‌دو قرارداد یعنی قرارداد شوروی - آرژانتین وشوروی برزیل قائلند دربوئنوس‌آیرس‌اعلامیه ده‌کشور آمریکای لاتین دارای اهمیت بیشتری است. مفاد این اعلامیه گرچه‌هنوزبمرحله عمل نرسیده ولی نخستین قدم درراه ایجاد یك بازار مشترك بین کشورهای آمریکای لاتین است .

فرانس‌ابزرواتوار

اهالی محترم بابلسر
ومسافرین محترم توجه فرمایند

مهمانخانه خزر واقع درخیابان گمرك بابلسر بامدرن ترین وسیله همیشه دائر وازشما وخانواده محترمتان دراطاقهای مبله خود بابهترین اغذیه پذیرائی میکند .

آ-۲۹۳٤۰

خوشحالم .
زیرا یگانه باطری مورد اطمینان را
روی ماشینم میگذارم

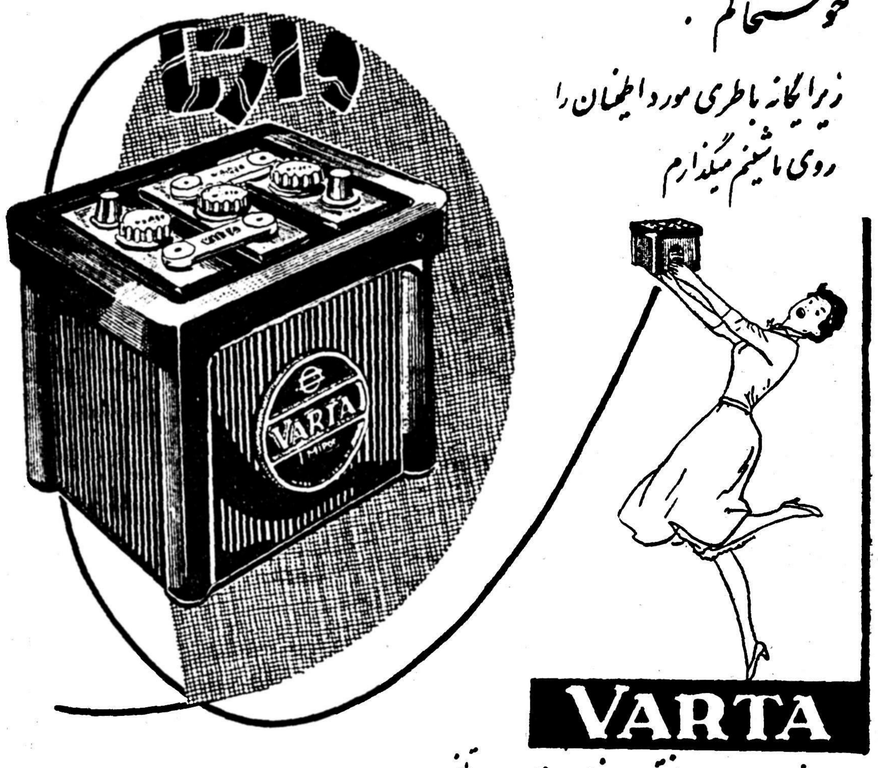

دروازه دولت ،خیابان فیات ، تلفن ۳۸۶۲۷ ، ۳۸۶۲۸ ، ۳۳۶۰۴

باطری وارتا در تعمیرگاه فیات باآسید خارجی تحت‌نظر متخصصین شارژ ودردسترس مشتریان محترم قرارمیگیرد

آ-۲۹۵۰٤

مژده به‌آقایان پزشکان محترم ومدیران داروخانه‌ها
روغن ماهی تازه اسکویب
Cod Liver Oil
Squibb
وارد شد
نماینده انحصاری - شرکت سهامی فیروز خیابان سعدی
تلفن: ۳۷٤۹٦ - ۳۷٤۹۵ - ۳۷٤۹۸ - ۳۷٤۹۷
آ-۲۹۲۹٤

بزودی در سینماهای ایفل - تهران
شاهکار سینماسکوپ و رنگی
کمپانی فوکس قرن بیستم
آخرین دلیجان
باشتراك هنرمند معروف
ریچارد ویدمارك
آ-۲۹٤۷٦

راهنمای محصلین عازم آمریکا

یادداشت هائی‌که چندی قبل سرپرست کل محصلین ایرانی‌در آمریکا در روزنامه اطلاعات‌منتشر کرد مؤسسه اطلاعات‌را برآن‌داشت که یادداشت‌های مزبور را بصورت مجموعه‌ای چاپ‌کرده وبا ضمائم و حواشی مفیدی در اختیار اولیای محصلین وجوانان ودانشجویان عازم آمریکا قرار دهد باین ترتیب مؤسسهٔ اطلاعات مفتخر است که‌این فکر را عملی‌کرده وبدنبال‌انتشارات مفید فرهنگی خود کتاب مزبور را در اختیار خوانندگان علاقمندقرار میدهد این‌کتاب با پیام حکیمانه شاهنشاه بدانشجویان ایرانی مقیم آمریکاآغاز میگردد.سپس‌یادداشت های آقای‌دکتر اسفندیاری رئیس اداره سرپرستی محصلین ایرانی در آمریکا شروع میشو دضمنا کامل‌ترین‌قوانین وزارت‌فرهنگ ایران‌در مورد مقررات جدید اعزام محصل ونحوه گرفتن پذیرش دانشگاهی وروادید تحصیلی بکامل‌ترین وجه دراین‌کتاب گنجانده شده است .

قسمت هائی آخر کتاب‌که در حقیقت راهنمای دانشجویان عازم آمریکا بشمار میرود دانشجویان را در تمام مراحل تحصیل در آمریکا راهنمائی میکند وبه‌آنان نشان میدهدکه هنگام ورود به‌آن کشور در ادارات گمرك چه باید کرد وچه‌وظایفی در قبال اداره مهاجرت بعهده دارند وازمشکلات احتمالی چگونه جلوگیری کنند.

دربایان قسمتی نیز اختصاص به نشانی مؤسساتی یافته‌که به محصلین و دانشجویان تازه وارد از کشورهای مختلف در تهیه مسکن و سایر امور کمك و راهنمائی میکنند وبحث مختصری پیرامون تهیه‌شغل درضمن‌تحصیل ومطالعه درآمریکا که ازمسائل مورد علاقه دانشجویان می باشد نیز شده است مطالعه این کتاب سودمند را بعموم جوانان و دانشجویان واولیای محصلینی که فرزندانشان درآمریکا بسرمیبرند توصیه مینمائیم .

این‌کتاب از امروز در اختیار علاقمندان قرار دارد ومیتوانند بقیمت بیست ریال از دایره تك فروشی مؤسسه اطلاعات و یا کتابفروشی های ابن سینا واقبال وهمچنین کتابخانه انجمن‌فرهنگی ایران وآمریکا خریداری نمایند.

سرمایه گذاری صنعتی
واثرات اقدامات وزارت صنایع ومعادن

روزه شنبه درجلسه علنی مجلس شورایملی آقای ارسلان نماینده مجلس شورایملی بعنوان قبل‌ازدستور درباره گزارش وزارت صنایع ومعاون سخنرانی مفصلی ایراد نمود که دراینجا بنظر خوانندگان محترم میرسد .

دو هفته‌قبل گزارش وزارت‌صنایع ومعادن راجع باستفاده از ۳۵۰میلیون تومان برای امور صنعتی‌منتشر شد. گزارش مفید بود واقدامات وزارت صنایع‌رادرامور صنعتی نشان‌میداد.

سرمایه‌های خصوصی

میگفتند که معاملات زمین باعث رکود امور اقتصادی است بطلان این مسئله باعمل وزارت صنایع در این یکسال ثابت شد زیرا سال ۳۶ سال رونق بازار معاملات‌زمین بود ولی‌از مهر ماه همان سال که وزارت صنایع شروع پرداخت وام از محل ۳۵۰ میلیون تومان اعتبار نمود تا ۱۵ خرداد ۱۳۳۷ متجاوز از ۱۹۶ میلیون تومان وام‌درصنایع مختلف توصیه گردیدکه دو برابر این مبلغ را هم خود اشخاص سرمایه میگذارند یعنی ۳۹۲میلیون تومان از طرف مردم برای کار بکارمیاندازند چند کارخانه جدید درمملکت بوجود آمده است .

برای اینکه احتیاج کشور به قنددر داخله تامین شود طبق تحقیقیکه نمودهام به بیست کارخانه جدید احتیاج داریم وبسیار بجا خواهدبود که‌دولت یك وام ۲۵۰ میلیون‌تومانی ازبانك ملی بگیرد ودر اختیاروزارت صنایع بگذارد وچون دوبرابر آنرا هم مردم سرمایه گذاری خواهند کرد وزارت صنایع میتواند احتیاج قند کشور را نیز باهمین رویه فعلی خود وباسرمایه های افراد مرتفع سازد .

بموجب گزارش وزارت صنایع در مدت یکسال ۱۵۶ فقره وام توصیه شده است که صورت آن در گزارش منتشر شده است واین مقدار کار که محتاج به مطالعه ورسیدگی‌بوده یك نمونه صحیحی است از اینکه وزارت صنایع برنامه کار خود را باسرعت انجام میدهد برای وامهای کوچك مبلغ دویست میلیون ریال اختصاص یافته وتاآخر شهریور ۱۳۳۷ جمعا ۱۸۴ فقره توصیه در تمام کشور برای پرداخت وام شده است . فکر دادن وامهای کوچك کمك مؤثری به صاحبان صنایع کوچك استومخصوصادر شهرستان ها ومراکز استان مفید است چه فرصتی میدهد که اشخاص فاقد سرمایه در فنون ورشته های مختلف بصنعت پیشرفت کنند وبرای عدهٔ کار تهیه میشود .

تجدید نظر

بعقیده اینجانب باید بعداز چند سال تجربه از عمل موفقیت آمیز دولت ووزارت‌صنایع درمورد استفاده ازاعتبار تفاوت پشتوانه اسکناس‌در مدت کوتاه یکسال نتیجه دیگری هم گرفت وآن این است که دولت میتواند باداشتن برنامه صحیح و آرامش‌داخلی وجلب اطمینان‌اشخاص بفعالیت اقتصادی با سرمایه خود مردم چرخ اقتصاد مملکت را بدون اینکه دولت داخل درامر کارخانه داری یا تجارت شود ویا خود دولت سرمایه گزاری کند بگردش‌انداخت واز طرفی این مسئله هم قابل توجه باید قرار گیرد که درمقابل طرح های بزرك عمرانی در کشور ماکه ممکن است خطر تورم پول را هم در برداشته باشد واردات زیاد راه علاج نیست بلکه تولید اشیاء عام المصرف در داخله مملکت راه‌علاج است اکنون که بدون تردیدمملکت در نتیجه ثبات وضع وآرامش‌داخلی داخل در یك مرحله فعالیت اقتصادی بوسیله سرمایه های خصوصی با کمك دولت گردیده لازم میدانم توجه دولت را باین نکته اساسی جلب نمایم که اطمینان واعتماد به این که سرمایه گذاری تشویق خواهد شد سبب سرمایه گذاری‌می شود وخط مشی سیاسی دولت باید برطریقه‌ای باشد که‌موجب تشویق وثبات وضع وامکان استفاده از سرمایه باشد والا اگر نگرانی و ترس از آینده به میان آید نه‌فقط درآینده سرمایه های خصوصی از مملکت خارج خواهد شد بلکه به همین مقدار هم که تاحال دراثر آرامش سرمایه گذاری مردم‌وکمك دولت پیشرفت درتوسعه صنعت‌حاصل شده لطمه وارد خواهد آمد .

کمك به کشاورزان

بعداز سالها اقدام وانتظار بالاخره ۳۵۰ میلیون تومان اعتبار به بانك کشاورزی داده‌شد که‌درینجسال‌بمردم وام داده شود - اولا چون بانك کشاورزی مدیون بانك ملی بوداز اعتبار سال اول مبلغی شنیده‌ام به بانك کشاورزی داده نشده وسازمان برنامه هم بابت شرکتهای تجارتی امسال پولی به‌بانك مزبور نپرداخته ثانیا باکمال تاسف ازهمان مبلغی که دراختیار بانك کشاورزی گذارده شده‌طرز عمل درداخل بانك کشاورزی طوری است که بسیاری نمیتوانند ازوام استفاده کنند بانك کشاورزی مثلا درمورد وامهای کوتاه مدت که کشاورزان باید ازآن استفاده کنند دستور هائی به شعب خود داده که وام گرفتن را مشکل کرده . مثلا دستور داده در مواردی که ضامن گرفته میشود اگر ضامن پول را نداد رئیس شعبه درمقابل بانك مسئول است .

دربعضی موارد اشخاص برای وام جهت قنات مراجعه کرده‌اند بااینکه ملك‌ثبت شده‌دارندشعب‌بانك به‌آنها گفته اندکه باید ملك موردوثیقه درآمد کافی داشته باشد تاوام‌داده شود در صورتی که این اعتبارات فقط برای اشخاص نیست که سرمایه ویا ملك پردرآمد داشته باشند ودر بعضی موارد در مقابل ضمانت از ضامن هم وثیقه ملکی مطالبه میشود ودرحقیقت مبنای عمل بانك برصرافی قرار گرفته در صورتی که این‌رویه باغرضی که‌ما داشتیم ودولت داشت منافات دارد .

این است که اینجانب توجه‌دولت رابااین مسئله جلب مینمایم که‌بانك کشاورزی در رویه خود تجدیدنظر کند وبنای عمل رابر تسهیلات‌قرار دهد وبا مشورت بامردم درهراستانی وباتوجه بمحصولات آن استان و احتیاجات کشاورزان طوری اعتبارات راتقسیم کند که‌هم محصولات کشور زیاد شود وهم مالکین و کشاورزان بدون‌ملك هردوبتوانند استفاده کنند

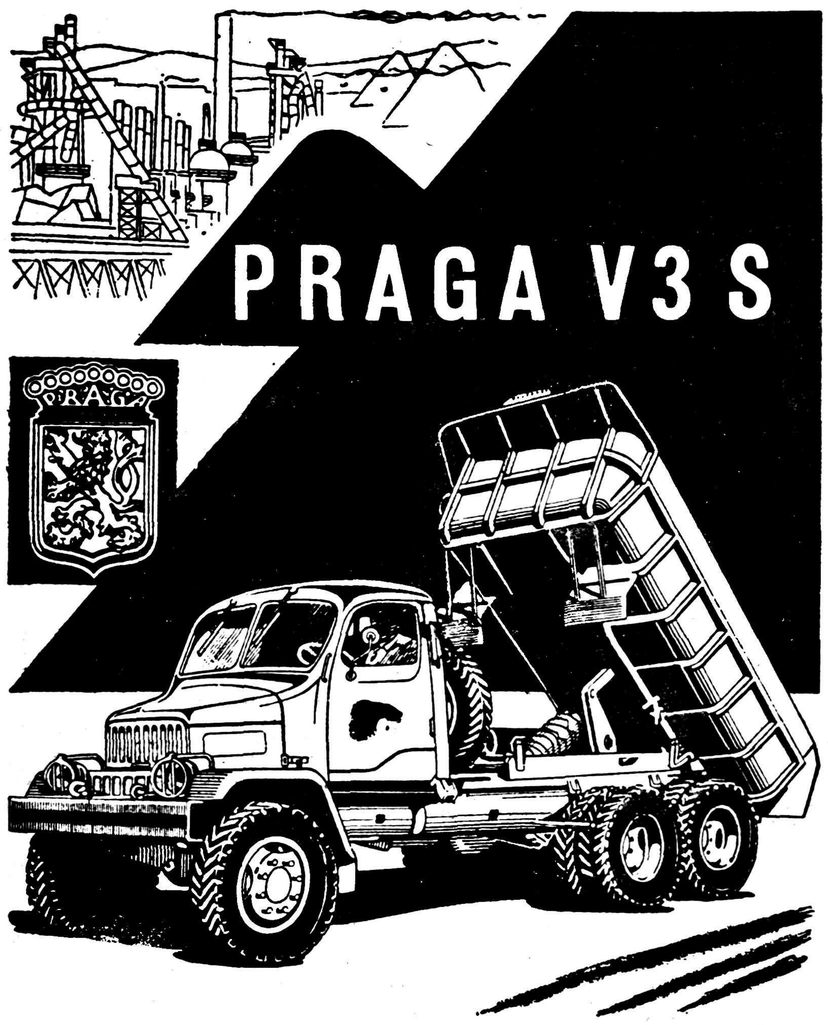

کامیون کمپرسی پـــراگا

مخصوص جاده‌های ناهموار وکوهستانی خدمت شایانی به مقاطعه‌کاران مینماید.

لوازم یدکی فراوان- ارزان- سرویس مجهز

نماینده انحصاری شرکت تجارتی ایران واشکودا- چهارراه یوسف‌آباد کاشی

۱۷۸۶ تلفن ۴۲۰۵۹ تلگرافی اشکودا ورکس.

اونیورسال پلاروتر "POLAROUTER"

ساعتی که پرواز هواپیماهای سطحی اس.آ.اس در سراسر جهان با آن کنترل میشود پلاروتر فصل جدید یک زمانه مسلم اونیورسال طراحی ساخته شده که تحت تاثیر تمیم های فروزنده و تکنولوژی جدید ساخته شده است

UNIVERSAL GENEVE

فروشگاه جدید اونیورسال

خیابان شاه‌رضا، بین گلوبج و پهلوی تلفن ۴۲۰۵۰

اونیورسال خیابان بوسه‌ل کاشی ۲۶۵

آ-۲۹۱۸۴

شهری رو بآبادی است

درسبزوارفعالیت‌های عمرانی وشهرسازی جلب‌توجه میکند

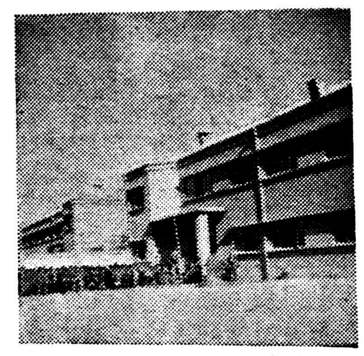

نمای مهمانخانه شهرداری

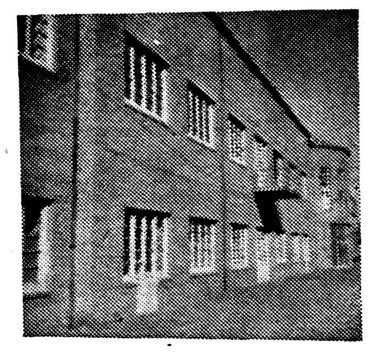

یك دبستان ویك دبیرستان نوبنیاد

درهفته اخیر چندتن از نمایندگان مطبوعات وفیلمبردار اداره کل هنر های‌زیبا همراه‌آقای دکترقاسم‌رضائی نماینده مجلس شورایملی از شهر سبزوار دیدن کردند .

نماینده روزنامه اطلاعات دریادداشت هائی که‌ازاین بازدید تهیه کرده مینویسد :ازپنجسال پیش طبق‌قانون شهرداریها درسبزوار انجمن شهر تشکیل شده وشهردار انتخابی امور شهررا اداره میکند .شهرسبزوار در اینمدت شاهد فعالیت‌های قابل توجه عمرانی وآبادانی بوده است وبیننده درنظر اول به‌آثار این فعالیتها توجه میکند .

شهر جدید ...

نکته قابل ملاحظه اینست که‌شهر سبزوار دارای دوقیافه کاملا متمایز ازهم می‌باشد .زیرا آثار فعالیت‌های عمرانی پنجسال اخیر بکلی ازآنچه‌تا پنجسال پیش درشهر سبزوار ساخته شده یاازقدیم مانده‌است متفاوت‌است. درحقیقت باشروع فعالیت‌های عمرانی یك‌شهر جدید درشکم شهر قدیمی رو بایجادو تاسیس است .از جمله اقدامات مؤثری که‌در طریق ترقیه حال مردم صورت گرفته لوله‌کشی شهر حائز اهمیت خاص است زیرا آب مشروب مردم سبزوار تاپیش‌از لوله کشی وضع کاملاناگوار وناسباعدی داشت .فعلا مردم آب مورد نیاز خود را ازشیرهائی که‌درمحله‌های مختلف شهر نصب شده برمیدارند وقراردادی مابین شهرداری سبزوار وسازمان برنامه منعقد شده است که‌بموجب‌آن بزودی انشعاب منازل ومساکن نیز آغاز خواهد گشت .همچنین درخصوص برق بین سازمان برنامه وشهرداری سبزوار قرار دادی منعقد گشته‌است.

درچهارسال اخیر اسفالت کلیه‌خیابان های اصلی شهر خاتمه پذیرفته ونیز بازارهای قدیمی بصورت خیابان در آمده است .میادین‌شهر نیز صورت تازه‌ای یافته‌اند وباغ‌ملی ومهمانخانه مدرن ومجللی‌برای‌پذیرائی ازمسافرین تاسیس شده که‌مجاور سالن سینمای شهرداری وباغ کودکان قرار دارد.در سبزوار برای اولین بار باغی مجهز بوسائل تفریح خاص کودکان دائر گشته وباغ‌دیگری‌بهمین منظوردردست ساختمان است ،مدارس حرفه‌ای ، باشگاه ورزشی ومدرسه‌ای که بنا بوصیت مرحوم قاضی زاده یکی‌از تجار نیکوکار شهر سبزوار توسط ورثه آنمرحوم در دست اتمام است نمونه‌های دیگریست از بناهای تازه‌وپیشرفت‌های عمرانی‌شهرسبزوار یك مشکل اساسی ...

نکته‌ای که‌بخاطر آبادی سبزوار باید بدان توجه شود مسئله‌راه فیمابین ایستگاه خط آهن وشهرسبزواراست زیرا ایستگاه خط آهن قریب پنجاه کیلومتر باشهر سبزوار فاصله داردو این فاصله‌رابایدمسافران ازراه‌بسیار خرابی طی کنند .سابقا که‌هنوز خط آهن دائر نشده‌بود سبزوار سرراه مشهد قرار داشت وازینجهت محل تردد زوار بشمار میرفت لکن بااحداث خط‌آهن این شهر قدیمی موقعیت فوق‌الذکررا ازدست داده وتنهاازطریق ترمیم راه مذکور میتوان جبران این اشکال‌را نمود .

همچنین ازلحاظ آنکه سبزوار یك مرکز تجارتی است تاسیس شعبه‌بانك های مختلف به‌رونق‌تجارت دراین‌شهر کمك مؤثری خواهد کرد .فعلابانك ملی ایران درسبزوار فعالیت قابل توجهی دارد وعمارت بانك ملی نیز ازعمارات زیبای شهر بشمار است.

نوشته: انورخامه

-۱۵۹-

خلاصه داستان

صادقخان شقاقی پس از اینکه با توطئه آقا محمد خان قاجار را بقتل میرساند ادعای سلطنت می‌کند وآذربایجان را تصرف وقزوین را محاصره مینماید فتحعلی شاه و حسینقلی‌خان برادر او هر دوعاشق مریم یکی از زنان آقا محمد خان هستند اما مریم حسینقلی‌خان را دوست دارد .حسینقلی‌خان بکیمیاگر مرموزی بنام ملا بارانی اعتقاد دارد . میخواهد بکمك او بوصال مریم برسد ولی کیمیاگر نیز در خفا دلباخته مریم است و برای ربودن او نقشه میکشند ولی در هنگام اجرای این نقشه دستگیر میشود واسرار زندگی خودرا نزد میرزا شفیع فاش میکند. ودلاوری بنام ذوالفقارخان عاشق طرلان دختر حاکم قراباغ‌و رقیب صادقخان است . صادقخان از فتحعلی شاه شکست میخورد وباجواهرات سلطنتی بآذربایجان میگریزد .ذوالفقار خان وبرادرآتش او را تعقیب میکنند ولی‌رد اوراگم می‌کنند ودر کوهها سرگردان میشوند .

گلبدن باجی گفت: بدیده منت دارم.

بعدبرخاست وبدنبال مهدعلیا براه افتاد. وبطرف حوضخانه ای‌که گلبدن‌گفته بود رفتند.

خوانندگان‌ما لابدمتوجه شده‌اند که‌این همان حوضخانه‌ایست که سابقا یکروز شاه ازدریچه مخفی‌که برروی‌آن بازمیشد مریم‌را درحال استحمام دیده‌بود.

عشاق‌ما جائی‌را مناسب‌تر ازآن برای ملاقات خودنیافته بودند غافل از اینکه میان این‌حوضخانه وراهرونی که‌پشت آنست یك‌دریچه کوچکی وجود دارد که‌ازآنجا میتوان هرچه درآن اتفاق میافتد مشاهده‌کرد. مهدعلیا که سالها درعمارت ارلزندگی کرده وتمام گوشه و سوز آنرا بخوبی بلد بود وقتی نزدیك آن‌حوضخانه رسیدند فوری متوجه دریچه مزبور گردید وقبل ازاینکه گلبدن‌باجی چیزی باو بگوید بوی اشاره کرد که‌حرف نزند و بدنبال اوبیاید .

هردو باهم ازپلکانی که‌در پشت حوضخانه بودبالا رفتند ووارد راهرو گردیدند. راهرو نسبتا باریك‌بود وبزحمت‌میشد اطراف خود تشخیص داد مهدعلیا ازپیش وگلبدن باجی بدنبال اوآهسته آهسته‌جلو رفتند تابنزدیك دریچه مزبور رسیدند. اماوقتی میخواستند پیش‌بروند وازدریچه داخل حوضخانه راتگاه کنندناگهان متوجه گردیدند که‌شخص دیگری در برابر آن دریچه ایستاده وبادقت بدرون حوضخانه مینگرد.

مهدعلیا یکه‌خورد وخودرا قدری عقب‌کشید. درهمین‌موقع شخصی که در برابر دریچه ایستاده‌بود نیزمتوجه آنهاشد وباداست وپاچگی وترس و وحشت عقب رفت وبادقت‌نگاه خودرابروی آنها دوخت.

اماهمینکه درتاریکی مهدعلیارا شناخت دستهای خودرا بسینه گذاشت وتعظیم غرائی نمود ومیخواست سخنی‌بگوید. امامهدعلیا بااشاره دست اورا ازحرفزدن بازداشت وباو فرمان دادکه درهمان کنار بایستد ومنتظر دستور اوبماند.

مهدعلیا نیزآن مردرا شناخته بود. اوآغاجعفر خواجه‌باشی حرمسرابود که شاه وی‌را مامور تعقیب حسینقلی‌خان ومریم‌نموده‌بود.

آغاجعفر رئیس تمام خواجه‌های حرمسرا وآدمی بسیار زرنگ وباهوش بود. سالها بودکه‌درحرم سلطنتی خدمت میکرد وشاه ومهدعلیا کارهای دشوار خودرا باورجوع می‌کردند که‌بامهارت عجیبی انجام میداد .

آغا محمدخان به‌آغاجعفر خیلی توجه داشت وچون چندین کار مهم برای او انجام داده‌بود وی‌رابسمت خواجه‌باشی منصوب ساخت وباو خیلی احترام میگذاشت .

مهدعلیا نیزبوی خیلی اهمیت میداد وحساب اوازتمام خواجه‌های دیگر جدابود وشخصیت واحترام بخصوصی درنزد مهدعلیا داشت .

آنروز آغاجعفر پس‌ازاینکه ازنزدشاه بیرون آمد فورا درصدد کشیدن نقشه‌ای برآمدتابتواند ماموریتی راکه‌شاه بوی محول کرده‌بود هرچه زودتر وبهتر انجام دهد.

اوپیش‌خود فکرکرد برای اینکه براز حسینقلی‌خان‌ومریم‌پی‌برد یاباید شاهزاده راتحت نظربگیرد ویامعشوقه اورا. اماتحت نظرگرفتن حسینقلی‌خان برای اوخیلی دشوار بود. چون شاهزاده رفت‌وآمد زیاد داشت وبعلاوه اگر آغاجعفر میخواست‌همه‌جا بدنبال اوبرود قطعامورد سوءظن قرار میگرفت وکاراونه‌تنها بی‌نتیجه میماند بلکه‌بکلی خرابمیشد.

درصورتیکه تحت نظر گرفتن مریم خیلی آسانتر بود . زیرا او همیشه‌در حرمسرابودوحتی‌کمتر ازعمارت خود خارج میشد ورفت‌آمد اونیز بسیار کم ومحدود بود. باین مناسبت آغاجعفر تصمیم گرفت مریم را تحت‌نظر قراردهد. این‌کار خیلی آسان وبرای انجام‌آن‌کافی بود خودرا دراطراف عمارت مریم پنهان سازد ورفت وآمداورا درنظر بگیرد.

اتفاقا کاراوآسانتر گردید زیراهمانروز حسینقلی‌خان بامریم قرار ملاقات داشتند خان بمجرد اینکه از لشگرکشی برگشت و بارك وارد شد اول‌کاری که‌کرد این‌بود که‌گلبدن‌باجی رادید وبوسیله اوبامریم‌قرارملاقاتی‌برای روز بعد گذاشت.

آنروز وقتی که‌شاه بارعام میداد ومجازات قاتلین. محمدخان انجام میگرفت حسینقلی‌خان باآنکه اجبارا دردربار نشسته‌بود اماتمام فکر و حواسش متوجه مریم بود وراستی دلش‌برای یك‌نگاه معشوقه‌اش پر میزد. اوفکر میکردکه‌یکی دوساعت دیگر پس‌از تحمل یك‌ماه دوری وهجران‌بالاخره معشوقه زیبای خودرا خواهد دید واورا درآغوش گرم‌خویش خواهدفشرد . خیال عشقبازی وهم‌آغوشی بامریم بروح وجان اوهیجان مخصوصی میبخشید. او بقدری غرق دراین تخیلات خویش بود که اصلا جریاناتی راکه دراطراف او میگذشت حس ودرك نمیکرد . فقط ،ازاین ناراحت بود - چرا باید ناچار دراین محفل بنشیند وناظر سخنان وکار هائی که‌اصلا به‌آنها علاقه ندارد باشد .

باوجود این حسینقلی خان بهرترتیب بود این تشریفات را تحمل‌کرد وهنگامیکه بارعام بهم‌خورد وشاه‌همراه میرزاشفیع بسوت رفت اونیز با عجله خودرابه‌عمارت خویش رساند وسروصورت ولباس‌خودرا آراست و با بی‌صبری منتظر ساعت ملاقات گردید. بالاخره این - رسید واو با احتیاط تمام‌بطرف عمارت مریم روانه گردید تاخودرا بوعده‌گاه برساند.

موقعی که‌حسینقلی‌خان بااحتیاط ازمجاورت عمارت مریم ردمیشد وبا دقت تمام کوشش میکرد که‌کسی اورا نه‌بیند ومتوجه اونشود چشم‌تیزبینی مراقب اوبود وحرکت اورامیپائید. این‌چشم‌تیزبین متعلق به‌آغاجعفر خواجه باشی‌بود که‌درگوشه‌ای خودرا پنهان ساخته وکشیك میکشید.

همینکه چشمش به‌حسینقلی‌خان افتادومخصوصا هنگامیکه احتیاط‌فراوان اورامشاهده کردیقین نمود که‌اوبرای ملاقات مریم‌میرود. این‌بود که‌بدون اینکه حسینقلی‌خان متوجه‌شود بدنبال اوحرکت نمود تااینکه وارد حوضخانه شد. آغا جعفر این حوضخانه راخوب میشناخت. حتی‌یکبارهم شاه رابه‌آنجاهدایت کرده وازهمان دریچه که‌گفتیم مریم‌را درحال استحمام باو نشان داده بود. وقتی دید حسینقلی‌خان وارد این حوضخانه شد فورا به‌ید دریچه مزبور افتاد. بی‌درنك بهمان‌راهرو رفت وازآن دریچه مواظب‌اعمال وحرکات‌حسینقلی خان گردید.

مریم هنوز نیامده بود وشاهزاده دستهارا به پشت زده ومتفکرانه درطول وعرض حوضخانه راه میرفت .پس ازچنددقیقه گلبدن باجی واردگردید وبا حسینقلی‌خان صحبت کرد. آغاجعفر دید که‌شاهزاده خیلی‌پولی ازجیب خود بیرون آورد وبدست کنیزداد. گلبدن درحالیکه ازخوشحالی عنق میزدکیسه پول رادرداخل پیراهن خود مخفی‌کرد وتعظیمی‌نمود وبیرون رفت. بازهم مدتی بانتظار گذشت تااینکه مریم بایکدنیا عشوه وناز درحالیکه آثارترس و وحشت همراه بااشتیاق ومسرت درچهرهٔ اوسویدابود وارد حوضخانه گردید. حسینقلی‌خان بی‌اختیار جلورفت ودر برابر معشوقه خویش زانو زد ودستهای اوراعرق بوسه‌ساخت . مریم بالطف ومحبت روان اورا اززمین بلندکرد ودرحالیکه دست درآغوش هم‌کرده‌بودند پیش رفتند بر روی شاه‌نشینی که‌درگوشه حوضخانه‌بود نشستند ومشغول راز ونیاز گشتند.

آغاجعفر که‌باین زودی بکشف بزرگی نایل گردیده‌بود بسیار خوشحال و مسروربود زیرا دراین مدت‌کوتاه آنچه شاه ازاو خواسته بود بدست آورده وحالا میتوانست آنهارابااطلاع وی‌برساند وپاداش هنگفتی ازاو بگیرد.

گرچه سخنان آن‌عاشق ومعشوق رانمی‌شنید ولی ازحالت آنهاکم وبیش احساس میکرد که‌چه رازونیازهائی باهم میکنند گاهی اشك ازچشمان مریم سرازیر میشد وپس‌از اینکه حسینقلی‌خان اورا دلداری میداد وبابوسه‌های گرم خود قطرات اشك را ازروی همچون برگ‌گل اوپاك میساخت خودرا در آغوش وی میافکند وفارغ ازدنیا وهمه چیزآن درعالم جذبه عشق فرو می رفت .

آغاجعفر بانگاهی نافذازمخفی‌گاه‌خود تمام‌حرکات‌آنهارا مینگریست وکوچکترین گوشه‌ای ازاعمال‌آنهارا ازنظردورمیداشت. باآنکه ازسخنان‌آن‌چیزی نمیشنیدو نفهمید اما حاضر نمیشد که‌آنجارا ترك‌گویدمیخواست‌ببیند وبفهمد آنهابالاخره چه خواهند کرد .

آیا عشقبازی آنها از رازونیاز عاشقانه وبوسه وهم آغوشی تجاوز خواهد کرد وبجای باریك‌تری خواهد کشید یااینکه درهمین حدود باقی خواهندماند دانستن این موضوع برای اوخیلی اهمیت داشت. زیرا اگر میدید ومیفهمید که‌مریم خودرا تسلیم حسینقلی‌خان میکند آنوقت این موضوع برای شاه که‌مریم رادوست میداشت دارای اهمیت زیادی بود. اماگذشته ازهمه اینها خود آغاجعفر نیز باآنکه خواجه بود ومردی نداشت دراثر مشاهده این صحنه عشقبازی احساسات خفته ونهفته‌اش بیدار شده‌بود ویك میل غریزی و باطنی اورا وادار میساخت که بایستد وببیند سرانجام این عشقبازی‌بکجا خواهد کشید .

دراین هنگام بود که‌مهدعلیا بهمراهی گلبدن وارد راهرو شدند وقتیکه چشم آغاجعفر بانها افتاد خودرا عقب کشید وکنار رفت تامهد علیا مقابل‌دریچه‌فرارگرفت .

درهنگامیکه مهدعلیا بادقت فراوان‌ازپشت‌دریچه‌داخل‌حوضخانه‌رامینگریست آغا جعفر باخود هزار جورفکر میکرد ودل‌توی دلش نبود .گاهی ازخودمیپرسید چگونه مهد علیا باین راهرو آمده وچه کسی اورا راهنمائی کرده است؟ بعد خودش جواب خودش رامیداد ویعین میکردکه هیچکس غیراز گلبدن باجی او رااز این راز آگاه ساخته و باینجا نیاورده است. آنگاه سئوالات دیگری در ذهن اونقش میبست. برای چه گلبدن باجی به‌خانم خود وحسینقلی‌خان خیانت کرده‌است؟آیا او ازطرف مهد علیا مامور بوده وبرای اوجاسوسی وخبرچینی میکرده است؟ .آیا مهد علیا ازمعاشقه پسرش بامریم اطلاع نداشته؟ وهزار جورسئوالات گوناگون دیگر درفکر خواجه باشی مکار پیش میآمد که غالب آنها بلا جواب میماند. خیلی سعی داشت که هرچه زودتر ازاین مکان دور گردد وخودرا بشاه برساند ونتایج موفقیت آمیز تحقیقات خودرا باو خبر دهد. اما افسوس که نمیتوانست زیرا مهد علیا بااشاره باو دستور داده بودکه‌بایستد ومنتظر باشد .

نیازمندیها و آگهی های کوچک

استخدام میشود

استخدام

مؤسسه کاریابی ملی به تعدادی خدمتکارزن نیازمند است تلفن۵۱۳۲۳ ۱-۵ آ-۲۹۰۷۴

آگهی استخدام ماشین نویس

شرکت سهامی بیمه ایران احتیاج بیکنفر ماشین نویس لاتین دارد . داوطلبان میتوانند تاتاریخ ۲۰ر۸ر۳۷ باداره کارگزینی شرکت واقع درخیابان سعدی مراجعه نمایند تا درصورتیکه واجد شرایط لازم باشند ترتیب استخدام آنها داده شود .
شرکت‌سهامی‌بیمه ایران
۱-۲ آ-۲۹۳۳۶

استخدام میشود

یك‌راننده تجربه‌کار که‌سنش از۳۰ سال کمتر باشد وبزبان انگلیسی آشنائی داشته باشد برای یك‌مؤسسه امریکائی مورد احتیاج است- در صورت قبول مکاتبه به‌آدرس ذیل نمائید یاشخصا بین ساعات۳-۴الی ۷بعدازظهر مراجعه نمائید .
ساختمان شیروخورشید سرخ-خیابان ارك -تهران .
۱-۲ آ-۱۹۵۰۷

استودیو کاویان فیلم

واقع درخیابان منوچهری پاساژ ساعتچی‌بچندنفر زن‌ومردجهت‌تهیه‌فیلم کوتاه نیازمند است .
ساعت ۵ تا ۷ بعداز ظهر به تلفن ۳۰۲۶۷۵ مراجعه شود .
آ-۱۹۳۶۷

استخدام میشود

به‌یك کارگر مجرب که‌در کارچاپخانه وامور فنی چاپ‌کردن وارد باشداحتیاج داریم طالبین به‌تلفن شماره ۲۲۸۵۹ برای وقت ملاقات تلفن نمایند.
آ-۲۹۴۰۴

شرکت دارو سازی پارك

واقع درسه‌راه امین‌حضور احتیاج به‌دونفر ویزیتور برای تمام روزدارد.
۱-۲ آ-۱۹۳۳۳

بافراد زیر نیازمندیم

یکنفر مهندس راه و ساختمان که سابقه تدریس داشته باشد به یکنفر دوشیزه یابانو باضامن معتبر برای دفترداری صبحها یکنفر نقاش برای تدریس نقاشی .
جوانی فعال که‌از خود دوچرخه‌داشته باشد.
حرفه فرهنك . شاهرضا .دروازه دولت مقابل سعدی .
۱-۲ آ-۲۹۵۳۰

استخدام میشود

جوان دوچرخه سوار که دوچرخه داشته باشد برای مخبری املاك بنگاه کوشان نیازمند است .
۱-۴ آ-۲۹۴۱۲

انتخاب رئیس درمانگاه

دانشکده‌پزشکی‌اصفهان‌برای‌آزمایشگاه سرم شناسی احتیاج بیکنفر رئیس درمانگاه دارد‌داوطلبان میتوانند از تاریخ انتشار این آگهی تایکماه‌دیگر باردست داشتن مدارك علمی‌لازم‌در تهران باداره کل‌تعلیمات عالیه ودر اصفهان بدفتردبیرخانه‌دانشکده‌پزشکی مراجعه وثبت نام نمایند استخدام داوطلب پس ازتصویب وابلاغ بودجه سال ۳۷ طبق مقررات بعمل‌خواهد آمد
رئیس دانشکده‌پزشکی‌اصفهان. دکتر اوژند
۱-۲ آ-۱۹۳۳۳

مستغلات

برای انجام معاملات پولی باوثیقه ملکی خرید یافروش املاك

به: بنگاه کوشان
رجوع‌فرمائید لاله‌زار ۳۹۷۸۴
۱-۱۰ آ-۲۸۱۸۶

زمین برجاده

شوسه قم مجاور چاه‌های نفت البرز اراضی مسطح باقرآباد به قطعات از ۸۰الی ۱۳۰ هزار متری قیمت متری ۲ریال خارج جاده قطعات از ۵ الی ۲۵هزارمتری قیمت ۱ریال با سند مالکیت موجود طالبین به بازار عباس آباد سرای اتفاق تلفن ۲۸۵۷۲ بازرگانی مسروری نماینده فروش مراجعه فرمایند .
آ-۱۷۶۳۱ ۱۱-۱۵

معاملات نارمك

برای هرگونه معاملات شرطی رهنی قطعی زمین ساختمان و زمین های نارمك به بازرگانی سعد واقع دراول سی متری نارمك مراجعه نمائید تلفن ۹۱۷۵۶
آ-۱۹۲۸۵ ۱-۵

هرقدر پول یاوثیقه ملکی بخواهید

موجود داریم لاله‌زار ۳۹۷۸۴ رجوع فرمائید .
آ-۱۹۳۶۷

استخدام میشود

به‌یك کارگر مجرب که‌در کارچاپخانه وامور فنی چاپ‌کردن وارد باشداحتیاج داریم طالبین به‌تلفن شماره ۲۲۸۵۹ برای وقت ملاقات تلفن نمایند.
آ-۲۹۴۰۴

شرکت دارو سازی پارك

واقع درسه‌راه امین‌حضور احتیاج به‌دونفر ویزیتور برای تمام روزدارد.
۱-۲ آ-۱۹۳۳۳

بافراد زیر نیازمندیم

یکنفر مهندس راه و ساختمان که سابقه تدریس داشته باشد به یکنفر دوشیزه یابانو باضامن معتبر برای دفترداری صبحها یکنفر نقاش برای تدریس نقاشی .
جوانی فعال که‌از خود دوچرخه‌داشته باشد.
حرفه فرهنك . شاهرضا .دروازه دولت مقابل سعدی .
۱-۲ آ-۲۹۵۳۰

استخدام میشود

جوان دوچرخه سوار که دوچرخه داشته باشد برای مخبری املاك بنگاه کوشان نیازمند است .
۱-۴ آ-۲۹۴۱۲

انتخاب رئیس درمانگاه

دانشکده‌پزشکی‌اصفهان‌برای‌آزمایشگاه سرم شناسی احتیاج بیکنفر رئیس درمانگاه دارد‌داوطلبان میتوانند از تاریخ انتشار این آگهی تایکماه‌دیگر باردست داشتن مدارك علمی‌لازم‌در تهران باداره کل‌تعلیمات عالیه ودر اصفهان بدفتردبیرخانه‌دانشکده‌پزشکی مراجعه وثبت نام نمایند استخدام داوطلب پس ازتصویب وابلاغ بودجه سال ۳۷ طبق مقررات بعمل‌خواهد آمد
رئیس دانشکده‌پزشکی‌اصفهان. دکتر اوژند
۱-۲ آ-۱۹۳۳۳

آگهی های کوچك

برای فروش

نقره آلات - چینی‌آلات - اتائیه منزل- عکس- رومیزی- چراغ - و غیره (ساخت فرانسه - ایتالیا و اسپانیا) توسط یك خانواده خارجی بفروش میرسد .
به‌تلفن ۴۳۳۱۲ مراجعه فرمائید.
آ-۲۹۴۵۶

فریدولین پاك‌کننده برقی شستشوی فرش و موکت بدون خطر ساخت سوئیس
نمایندگی انحصاری، اتومبیل خیابان برق نبش مسجد تلفن ۵۱۰۲۴ و ۵۱۰۱۹

۱-۳۰ آ-۲۷۷۳۰

تلویزیون

داوطلب میپذیریم

اولین‌کلاس فنی تلویزیون ۲۵ آبانماه دوره جدیدخودرا شروع وبرای ثبت نام‌بدفتر کانون فرهنگی بهروزچهارراه مخبرالدوله اواسط خیابان باغ سپهسالار مراجعه‌فرمائید تلفن ۳۵۹۹۳
آ-۲۹۴۵۲

مؤسسه کشاورزی مظاهری

فروشنده انواع درختها (مخصوصا میوه) باقید تضمین - کرج جنب بیمارستان کشاورزی مظاهری خیابان دانشکده دفتر کشاورزی مظاهری تهران تلفن ۲۵۷۵۱ و۲۱۳۳۵
آ-۲۹۴۴۶

آگهی حراج

سفارت کبرای هند خیابان شاهرضا تهران اجناس زیر راساعت ۳ بعد از ظهر روز دوشنبه ۲۰ نوامبر از طریق حراج بمزایده میفروشد.
رادیو- ماشین تحریر -میل و غیره .
آ-۲۹۵۴۶

پول شرطی

هرقدر بخواهید موجود
بدفتر معاملات پول
شاهرضا مقابل کافه شهرداری
۴۲۵۱۲ رجوع فرمائید
۱-۱۰ آ-۱۹۳۴۳

باعینك‌های بهتری ببینید بهتر دیده میشوید
عینك سازی
زیر نظر اپتیسین آزمایان ه. نسه چی
با تجربه‌ای بیش از ۲۰ سال در آلمان و ایران
لنزهای ZEISS آلمان
بهترین تاسیسات عینك‌سازی و دقیق‌ترین آزمایش چشم
بازدیدرایگان و آزمایش چشم بدون قطره
خیابان شاهرضا - نبش فردوسی - تلفن ۴۱۸۲۴
آ-۲۹۳۰۸

تدریس آلمانی

وسیله مادام روبك بتلفون ۶۶۱۸۰ مراجعه فرمائید .
آ-۱۹۹۴۷۳

کرم توال کی جاویدانه زمرزیبائی است
آ-۱۹۴۱۹

دکتر ه. داویدیان

متخصص بیماریهای روانی و اعصاب از کالج سلطنتی پزشکان انگلستان
از مسافرت اروپا مراجعت وآماده پذیرائی از بیماران محترم می باشد خیابان شاهرضا - میدان فردوسی- کوچه شاهرود .
پذیرائی : ۷-۴ بعد از ظهر
۱-۲ آ-۱۹۲۷۳

هنرکده فنی تعلیم رانندگی ومیکانیکی

تعلیم رانندگی ومکانیکی باآخرین متد علمی وعملی هنر جویان این هنرکده پس‌از عقد قرارداد تاهنگامیکه ازعهده آزمایش اخذ گواهینامه‌برآیند بدون دریافت وجه اضافی تعلیم داده میشوند .
نشانی هنرکده‌فنی- روبروی‌چاپخانه مجلس شورایملی
۱-۲۶ تلفن ۲۹۰۲۸

Wanted Small Fully Furnished Flat Tele - phone 46974 or write «Flat» Ne . 7 Khiaban Aban Tehran.
آ-۱۹۳۹۵ ۱-۲

واگذار میشود

یك باب مغازه نبش سه‌در(روبقبله) واقع درخیابان قصر دشت چهار راه دامپزشکی بعلت مسافرت واگذار می شود طالبین به‌سه‌راه طرشت خیابان باستان‌قنادی‌میرزایان مراجعه فرمایند.
آ-۱۹۴۳۳

مغازه واگذاری در خیابان امیریه

دودهنه درجهت شرقی خیابان‌نزدیك به‌خیابان سپه طالبین رجوع فرمایند. لاله‌زار نزدیك توپخانه ۳۹۷۸۴
به : بنگاه کوشان
۱-۲ آ-۲۹۵۲۴

واگذار میشود

چهار اطاق باتمام لوازم درمرکز شهر واگذار میشود بتلفن ۳۴۲۳۳ مراجعه فرمائید .
آ-۲۹۴۵۴

گم شده

تقاضا

یك عدد کیف محتوی پول وکارت شناسائی مفقود گردیده از جوینده تقاضا میشود که وجه آنرا برداشته وکیف وکارت شناسائی رابه سفارت کبرای امریکا تلفن شماره ۶۹۳۷۱ خط فرعی ۵۲ باسم د. ف. واکرارسال فرمایید .
آ-۱۹۳۸۹ ۱-۳

یك سك اسپانیل سیاه

یك‌تیغ که‌دارای گوشهای بلند ودم بلند وفرفری است وقلاده وزنجیر هم بگردنش بوده‌روز ۲۱ آبان در اطراف جاده عباس‌آباد وامجدیه گم‌شده از یابندگان تقاضا میشود به‌تلفن۸۲۳۶۴ اطلاع‌داده ومژدگانی دریافت دارند.
۱-۲ آ-۱۹۴۲۳

اتومبیل فروشی

یك دستگاه لندور

بسیار مرتب بفروش میرسد طالبین صبح‌ها بشماره ۳۲۵۳۹ و بعد از ظهر بشماره ۶۸۵۸۸ رجوع نمایند .
آ-۱۹۰۰۵

آگهی مزایده

بنگاه اصلاح امور اجتماعی و عمران دهات تعداد چهل‌دستگاه‌از اتومبیلهای مستعمل نوع شورلت - جیپ‌استیشن وجیپ ½ تن مدل ۵۳ و۵۴ موجود در گاراژ بنگاه واقع دراول کوچه جمشید خیابان شاه رضا بالاتر از میدان ۲۴ اسفند را از طریق مزایده بفروش میرساند بپیشنهاد هندگان میتوانند از تاریخ نشراین‌آگهی لغایت ۸ آذرماه ۱۳۳۷ همه روزه باستثنای ایام‌تعطیل ازساعت ۸ صبح الی ۲ بعداز ظهر بسازمان اموراداری‌بنگاه واقع‌درمیدان ۲۴ اسفند طبقه دوم برای دریافت برك شرایط و مشخصات و ترتیب ملاحظه اتومبیل‌های‌مورد مزایده‌مراجعه نمایند .

شرکت کنندگان در مزایده بایستی پیشنهادات خودرابانضمام قبض‌سپرده دبرك امضاء شده شرایط‌و مشخصات درپاکت لاك ومهر شده منتهی‌تا آخر وقت اداری روز هشتم آذرماه۱۳۳۷ بدفتر بنگاه تسلیم و رسید دریافت دارند .

پیشنهادات واصله‌درساعت۱۰ صبح روز دهم آذر در امور اداری بنگاه‌باز و قرائت خواهد گردید

حضور پیشنهاد دهندگان در جلسه مزایده آزاد وبنگاه دررد یاقبول یك یا کلیه پیشنهادات مختار است به پیشنهادهای مبهم وبدون سپرده و مشروط ترتیب اثر داده نخواهدشد.
بنگاه‌اصلاح اموراجتماعی‌وعمرانی‌دهات
۱-۲ آ-۲۹۵۲۸

آگهی مناقصه

اداره‌کل‌هواپیمائی کشوری‌بنمایندگی ازطرف وزارت راه تکمیل تعمیرات فرودگاه را مسر را موضوع آگهی مناقصه شماره ۷۳۳۲ مورخ ۲۷ر۷ر۳۷ طبق مشخصات موجود وباشرایط مندرج درآگهی فوق بدینوسیله تجدید مینماید .

۱- طالبین میتوانند قبلا با مراجعه باداره مهندسی وساختمان (واقع در مهرآباد) باپرداخت مبلغ دویست ریال اسناد ومشخصات مربوطه را دریافت نمایند .

۲- پیشنهاد دهندگان بایستی پیشنهادات خودرا بانضمام رسید بانکی بمبلغ ۲۵ر۰۰۰ ریال که بابت ۵٪ کل اعتبار بحساب ۱۱۶۳ دربانك ملی‌ایران‌شعبه‌فردوسی‌پرداخت‌نموده‌اند درپاکت لاك ومهر شده تاآخر وقت اداری روز چهارشنبه ۲۸ر۸ر۳۷ به دفتر اداره کل تسلیم ورسید دریافت نمایند .

۳- پیشنهادات واصله درساعت ۱۰ صبح روز پنج شنبه ۲۹ر۸ر۳۷ باحضور کمیسیون بازوقرائت خواهد شد . حضور پیشنهاد دهندگان در جلسه آزاد واداره دررد وقبول یك یاکلیه پیشنهادات مختار بوده وسایرشرائط طبق آگهی قبلی خواهد بود .

اداره کل هواپیمائی کشوری
۱-۲ آ-۲۹۳۹۸

آگهی مناقصه شماره ۶۹۹۰

اداره حسابداریکل انتشارات ورادیو تعداد بیست‌ودو قلم لوازم‌التحریر موردنیازخودرااز‌طریق‌مناقصه‌خریداری مینماید داوطلبان شرکت در مناقصه میتوانند برای دریافت شرایط و مشخصات آگهی مناقصه مذکور تا آخر وقت اداری روز دوشنبه سوم آذرماه ۳۷ بدایره دفتر این اداره‌واقع درمیدان ارك اداره کل انتشارات و رادیو مراجعه فرمایند .

رئیس اداره‌حسابداریکل انتشارات
حاج ندیمی
۱-۲ آ-۲۹۵۳۶

دکترهای متخصص در امراض داخلی

دکتر ابوالحسن منوچهری نائینی

متخصص امراض داخلی کودکان شهرستان گرج -خیابان پهلوی

دکترهای متخصص درامراض زنان

دکتر کیهباد کاوسی

متخصص بیماریهای زنان زایمان مخترع تکنیك پلاستیکی برای درمان نازائی ازامریکا نشانی شاهرضاسابقابل ایرانشهر پذیرائی عصرها

دکترهای متخصص درامراض سرطان

دکتر رحمتیان

استادکرسی سرطان دانشکده‌پزشکی نشانی ازمایشگاه دکتر رحمتیان‌خیاباز پهلوی روبروی کافه شهرداری گوجه بشن تلفن ۶۵۹۹۶

دکتر سهیل مجد

رئیس درمانگاه جراحی دانشکده پزشکی جراح انستیتو سرطان اوقات پذیرائی بعدازظهرخیابان جمشیدآباد شمالی تلفن ۴۴۶۸۰

دکترهای متخصص‌درمجاری ادرار وتناسلی

دکتر محمد رضا صمد

خیابان سعدی بالای بیمارستان‌امیر اعلم تلفن ۳۲۳۹۲ پذیرائی ۴ تا ۸ بعد از ظهر .

دکتر دانشگر

امراض مقاربتی جلدی تناسلی و مسمتی امراض‌زنانه ونازائی خیابان سپه مقابل بستخانه

دکتر ا - پولوسا

متخصص بیماریهای مقاربتی مجاری ادرار و تناسلی پذیرائی صبح وعصر خیابان فردوسی شمالی مقابل‌خیابان کوشك کوچه صادق تلفن ۴۶۵۸۹

دکتر صادقی

درمان قطعی سوزاك حاد و مزمن در مدت خیلی کوتاه پذیرائی عصرها خیابان ری اول‌صدرالاشراف

دکتر معانی

امراض مقاربتی - مجاری ادرارامراض زنانه وسیستی خیابان فردوسی مقابل بانك‌ملی‌ایران

دکترهای متخصص درجهاز هاضمه

دکتر رفیعی

متخصص بیماریهای جهاز هاضمه از دانشگاه پاریس
معده -کبد -روده پذیرائی ۳تا۸ بعد از ظهر خیابان جامی اول کوچه باریس .

دکتر محمد دادخواه

علاج چاقی و لاغری - ضعف قوا با برق ترك تریاك ومرفین درپنج روز اول لاله‌زار ازطرف میدان سپه تلفن ۳۸۱۷۰

پزشك مارتین مانوئلیان

مزمن وتازه امراض جلدی‌مخصوصا اگزما مزمن -مرض فش وضعف باه کاملا در مدت قلیلی معالجه مینماید
آدرس -چهار راه کنت خیابان منوچهری کاشی ۱۷۹

بیوهرین

بزرگترین کشف جهت رویاندن و جلوگیری از ریزش مو ، کچلی‌وموخوره شرکت بیوهرین : شاهرضا مقابل کافه شهرداری پذیرائی مجانی ۸-۴ بعد از ظهر .

آموزشگاهها

آموزشگاه عالی خیاطی (انستیتو فرهنك)عالیترین مرکز تعلیم خیاطی گلسازی ماشین نویسی‌ها امتیاز رسمی وزارت فرهنك

حسن‌آباد مقابل اکش‌نشانی

آموزشگاه ربانی

آموزشگاه ماشین نویسی‌وربانی شاه آباداز‌هر حیث مورد اطمینان است. تلفن ۳۷۱۳۵

ماشین نویسی کشور

خیام مقابل پارك شیر با اسلوب ده انگشتی .

رانندگی

میدانیداسلوب صحیح رانندگی‌و میکانیکی را در کجا میآموزند فقط در هنرستان فنی بوستو گمرك شاهپور تلفن ۲۳۹۱۶

راهنمای پزشك

دکترهای متخصص دراعصاب

دکتر حکیمی

رزیدنت سابق بیمارستان آلبرت انیشتین نیویورك دارای‌جدیدترین وسائل الکتریکی
نشانی - دروازه دولت مقابل پمپ بنزین تلفن ۳۳۶۰۲ پذیرائی از۴تا۷ بعد از ظهر

دکتر عبداله یغمائی متخصص در بیماریهای داخلی کودکان پذیرائی ۴تا ۸ بعد از ظهر نشانی تجریش خیابان شهرداری تلفن مطب۸۴۶۳۱ منزل ۸۴۳۱۰

دکتر مسعود امینی

معالج بیماریهای داخلی- زنان و کودکان با بیست و دو سال سابقه طبابت معالجه قطعی بیماریهای روماتیسم- سیاتیك- چاقی مفرط بوسیله الکترو فیزیوتراپی باوسائل مدرن آلمانی اشعه ماوراء بنفش و مادون قرمز و ماساژهای طبی- شاهرضا- جنب سفارت هندوستان تلفن ۴۴۷۱۴

دکتر حسن پزشك‌زاد معتادین شیره مرفین والکل راباتقویت بنیه‌وعوارض مزاجی معالجه میکندخیابان ری کوچه آبشار مقابل داروخانه ابن‌سینا تلفن ۵۱۵۴۱ .

دکتر های متخصص در گوش وحلق و بینی

دکتر آزاد
متخصص گوش وگلو وبینی خیابان منوچهری کوچه‌ارباب جمشیدپذیرائی از ۴تا۸ر۵ بعد از ظهر تلفن۳۹۵۸۸ و۳۹۵۸۴ صبحها باتعیین وقت‌قبلی.

پزشکان متخصص درجراحی‌پلاستیك

دکتر نوابی
متخصص جراحی پلاستیك وزیبائی ازپاریس. پذیرائی ۵تا۷ر۷ بعداز ظهرچهارراه پهلوی شاهرضا تلفن ۴۶۱۸۲ - ۴۴۸۰۸

دکتر عزت‌اله حضرتی

جراح پلاستیك ازامریکا نشانی خیابان نادری مقابل نوبهار کوچه مسعودسعد تلفن ۴۶۸۷۰ پذیرائی ۴ونیم تا ۷ بعدازظهر

دکترهای متخصص دو امراض دهان و دندان

دکتر آرام صفریان
خیابان یوسف آبادروبروی ت.ث.ث گوچه سیمی تلفن ۴۴۵۰

دکتر های متخصص درامراض پوست

دکتر محققی دانشیار دانشکده پزشکی پذیرائی از۴تا۸ بعدازظهر. نشانی دروازه دولت روبروی بمپ بنزین تلفن ۳۳۰۰۹

دکتر فلك آسا

متخصص بیماریهای پوست -امراض مقاربتی -وختنه کودکان بوسیله دستگاههای جدید برقی پذیرائی‌صبح وعصر سه راه سیروس تلفن ۵۱۱۷۲

صاحب‌امتیاز و مدیرمسئول: عباس مسعودی
جای اداره خیابان خیام چاپخانه اطلاعات

آگهی راجع به لغت نامه دهخدا

کارمندان دولت که‌مایلند لغت‌نامه دهخدا را باقساط خریداری کنندبا پرداخت چهارصدریال نقد دوره‌لغت نامه به‌آنان تحویل خواهد شد و بقیه بهای‌آنرا درشش‌قسط باتضمین حسابداری مربوطه بپردازند .
دانشکده ادبیات
۱-۳ آ-۲۹۵۳۴

آگهی تاسیس شرکت‌تعاونی مصرف وتولید موزائیك - سازان تهران

بمنظور تامین مواد اولیه مصرف کارخانجات موزائیك سازی تهران شرکتی بنام شرکت تعاونی مصرف وتولید موزائیك سازان تهران که سرمایه‌آن مبلغ دویست هزارریال تعیین گردیده وبچهل سهم پنجهزار ریالی بانام تقسیم وتمام بهای‌اسمی آن نقدا پرداخت شده وطبق اظهاردرد تحویل واختیارمدیران شرکت‌میباشد ازتاریخ پانزدهم مهرماه ۱۳۳۷ به مدت نامحدود درتهران خیابان‌سعدی ساختمان سوفر اطاق‌شماره ۱۱ تشکیل گردیده ودرتاریخ دوازدهم آبانماه ۳۷ دردفتر ثبت شرکتهای داخلی بشماره ۶۳۳۴ به‌ثبت رسیده آقایان عباسعلی‌خانی وگودرز مهرابیان و رحیم منفردی ومحمد بلوك‌باشی و غلامحسین احمدی اعضاء اصلی و آقایان بنیامین اسپیب وحاج عباس پناه‌خواه ناساری اعضاء علی‌البدل هیئت مدیره‌وآقای‌مصطفی شبلی‌مدیر عامل شرکت می‌باشند حق‌امضاء کلیه اوراق واسناد بعهادار وچکهای بامدیر عامل باتفاق یکی‌ازسه‌نفر آقایان (رحیم منفردی وغلامحسین احمدی ومحمد بلوك باشی) متفقا با مهرشرکت، واوراق‌عادی بامدیر عامل به‌تنهائی خواهد بود وآقایان اکبر آقا ابراهیم وسید غلامعلی معزنی‌ومحمد رحمانی برای مدت یکسال بسمت بازرسان شرکت تعیین شده‌اند .
رئیس‌اداره ثبت شرکتها وعلائم تجارتی واختراعات .مهدی‌نراقی

دکتر جعفر رحمانی

متخصص امراض اعصاب ودروح ازدانشگاه لندن سابق فوق‌مکمل فلوشیپ روماتولوژی، سرطان، سیفلیس، طب‌اعصاب
پهلوی روبروی بانك ترقی، ترك ترقی .
پذیرائی صبح وعصر
خیابان پهلوی بالاتر ازچهارراه میر کرم تلفن ۱۷۵۸

آرایش وزیبائی

سالن‌آرایش وزیبائی الباتلفن۴۶۷۸۵ تحت‌نظر مادام هوانسیان و متخصص ایتالیائی . شاهرضا جنب لوان تور

آگهی مناقصه شماره ۲۳ر۳۷

وزارت راه تکمیل ساختمان و اسفالت راه محمودآباد بابلسر را بمناقصه میگذارد داوطلبان ازتاریخ شنبه ۲۴آبان ماه ۱۳۳۷ تاآخروقت اداری روز شنبه اول آذرماه ۳۷ درخواست خودرا باداره کل راه تسلیم‌از تاریخ سه‌شنبه ۴آذرماه۳۷ تاآخروقت ۸آذرماه ۱۳۳۷ همه‌روزه باداره مزبور مراجعه نموده وباپرداخت مبلغ پانصدریال اسناد مناقصه‌را دریافت دارند کمیسیون مناقصه‌در روز یکشنبه نهم آذرماه ۳۷ساعت یازده صبح تشکیل و نتیجه را تعیین خواهد نمود . اداره کل راه
۱-۲ آ-۲۹۵۴۰

کافه رستورانها

همه شب از برنامه‌های کافه‌رستوراران باستانی بهشت تهران آوازبانوموهوش و رقص عربی بانو سامیه‌وآکروبات‌بانه سیمرا و رقص های فرنگی مسیو سیتا و مادام کریا و رقصهای شرقی وکردی و هندی بانو سوسن‌وجینالولو استفاده فرموده میز را قبلا رزرو فرمائید .
نشانی خیابان شمیران بهشت‌تهران تلفن ۳۴۹۷۰

آموزشگاهها

آموزشگاه ماشین نویسی‌وربانی شاه آباداز‌هر حیث مورد اطمینان است. تلفن ۳۷۱۳۵

ماشین نویسی کشور

خیام مقابل پارك شیر با اسلوب ده انگشتی .

رانندگی

میدانیداسلوب صحیح رانندگی‌و میکانیکی را در کجا میآموزند فقط در هنرستان فنی بوستو گمرك شاهپور تلفن ۲۳۹۱۶

راحتیا ماشاز دکتر

تعمیرات در منازل

تعمیرات رادیو-رادیوگرام-ضبط‌صوت وپخچال تحت نظر مهندس‌تحصیل کرده اروپا در منازل تلفن ۵۲۱۲۴

خیاطی

مدیر دوزندگی سلوك پس‌از یکسال تحصیل درآلمان و گرفتن دیپلم عالی خیاطی بتهران مراجعت نموده است لاله‌زار میران تلفن ۲۳۰۳۶

آگهی سازمان آب تهران

بدینوسیله باستحضار مشترکین محترم سازمان آب‌تهران که شماره اشتراکشان باعدد سه(۳) شروع میشود میرساند.
بمنظور رفاه مشترکین ازتاریخ شنبه ۱۷آبانماه ۱۳۳۷ باجه‌ای در خیابان باستان جنوبی‌افتتاح وساعات کارآن بشرح زیر تعیین میشود.
صبحها -ازساعت ۸تانیم بعدازظهر
عصرها- ازساعت ۳تا۵بعداز ظهر
ازمشترکین مذکور خواهشمند است برای تادیه آب بهاء بادر دست‌داشتن برك تشخیص بباجه مورد بحث مراجعه فرمایند.
سازمان آب‌تهران
۱-۳ آ-۲۸۵۳۴

آگهی حراج

شرکت سهامی نفت ایران مقداری قطعات فرسوده اتومبیل و لاستیك و تیوب مستعمل وهمچنین مقداری آهن آلات وبشکه‌های ۲۵۰۰ لیتری واثاثیه اداری و غیره‌رادر دوازدهم آذرماه‌سال جاری ساعت ۹ صبح درمحل انبار حفاری شرکت واقع درمیدان شهناز اول خیابان مازندران ازطریق حراج بفروش میرساند .
طالبین میتوانند همه‌روزه غیر از روزهای تعطیل درساعات اداری برای بازدید بمحل مذکور مراجعه فرمایند.
شرکت سهامی نفت ایران
۱-۲ آ-۲۹۲۸۰

نرخ محصولات کارخانه شیرپاستوریزه

نظربااینکه بعضی عاملین فروش ویا عوامل‌دست دوم طبق گزارشات و شکایات واصله بدفتر کارخانه مبادرت بفروش محصولات کارخانه شیر پاستوریزه بیش ازنرخ مقرره نموده‌اند لذابه اطلاع عموم مصرف کنندگان میرساند که نرخ محصولات کارخانه بشرح زیر بوده و هیچیك از فروشندگان بهیچ عنوان حق فروش اضافه برنرخ مندرج ذیل را نخواهند داشت ودرصورت مشاهده خلاف خواهشمند است‌مراتب رابه تلفن ۲۹۰۳۴ باذکر نام و نشانی فروشنده ویابه صندوق پستی شماره ۱۵۸۸ کتبا ارسال نمائید .

شیر در بطری نیم لیتری	۹	ریال
شیردر بطری ربع لیتری	۵	»
ماست	۶	»
کره قالب صدگرمی	۱۸	»
بستنی در لیوان	۶	»
بستنی پاکت کوچك	۳	»

ژکارخانه شیر پاستوریزه تهران - وابسته بسازمان برنامه
۱-۳ آ-۲۷۸۴۶

آن زن تیره بخت میگفت:

شوهرم درنزد آقای محضردارهم اقرارکردکه من نجیبم ولی، طلاقم داد

اگر زنهای «قلعه» را بین خواستاران آنها قسمت کنند وصیغه عقد جاری شود.. واگر وسایل ازدواج وزندگی برای جوانهافراهم شود وآنهاهم قانع باشند....

اخیرا دراکثر محافل صحبت از اقدامات اصلاحی وبهداشتی در مراکز فساد شهر است و حتی درچند روز گذشته کنفرانس بهداشتی و آموزشی باکمك سازمان های اداری واجتماعی کشور تشکیل شده‌است شك نیست که سعی و کوشش اجتماع مبنی برجلوگیری از توسعه این مراکز بوده و حتی‌المقدور سعی میشود که‌طرحی نیز برای خاتمه دادن باین وضع نامطلوب ریخته شود ، از نظراینکه نظریات ساکنین و مراجعین این محل نیز برای متصدیان امر در نحوه مبارزه بااین مراکز بدون تاثیر نیست ماهم با تنظیم‌رپرتاژی از محل سعی کرده‌ایم که بنوبه خود به پیشرفت این منظور کمك نمائیم دراین رپرتاژبازنان و مردان ساکن قلعه صحبت شده‌است و نظریات مراجعین این مراکز و حتی عده‌ای از افراد وارد و مطلع محلی نیزدر نحوه مبارزه بافساد و جلوگیری از گسترش آن نظر داده‌اند برای این کار ابتدا از درشمالی قلعه‌وارد این محل گردیدم و یکراست به طرف یکی از خانه هائی که دریك کوچه باریکی واقع بود رفتم داخل این خانه خیلی شلوغ بنظر میرسید درست همان‌صحنه‌ای را داشت که مرا برای تهیه رپرتاژ بدنبال خود کشانده بود . دراین خانه زن ومرد افراد پیرو جوان فراوان دیده‌میشد آهسته آهسته بدرب نزدیك شدم احتمال میدادم که‌ازورودمن‌جلوگیری بشود وبهمین منظور دوربین ودفتر ودستك رادر کیف گذاشته ، و با سرعت بداخل سرازیر شدم و اما بعکس تصورم نه کسی ممانعت کرد و نه اصولا کاری بکار من داشتند این خانه مرا نیز مانند یك مشتری عادی‌پذیرفت و دراولین فرصت دریك گوشه حیاط یکی از زنهارا باشك و تردید بحرف گرفتم ولی او آنقدر وقت زیادی نداشت که صرف صحبت بامن بکند . بهر نحوی بود و هرچه فوت و فن روانشناسی از پیر استاد بیادداشتم بکار بردم تا اورا قانع سازم که‌به سئوالات من پاسخ دهد خوب‌ممکن است شما راضی بخروج از این محل بشوید ؟

چه‌اشکالی دارد ، من‌درحال حاضر مبالغی از بابت لباس و پوشاك به اینها بدهکارم همین الان هم شده اگر بپردازید لحظه‌ای هم حاضر نیستم دراین جا بمانم ، بسیار خوب پس معلوم میشود شما بابی‌میلی بدین محل آمده اید ، ممکن است ازشما خواهش کنم‌علتی را که شما رابدینجا سوق داده‌است برای من بیان کنید ؟

عیبی ندارد امامن سربسته میگویم که سال گذشته شوهرم بنای ناسازگاری بامن‌را گذاشت ودر اندك مدتی مرا طلاق داد و چون ملجا و پناهگاهی نداشتم مدتها در اطراف و اکناف سرگردان بودم و براثر معاشرت باافراد متعدد خودم هم نمیدانم که چطور شد بدینجا آمدم ودرحال حاضر هم اگرکسی حاضر به نگاهداری‌من باشدحاضرم این منطقه‌رابطیب‌خاطر ترك‌گویم.

خوب بنظر شما چگونه میتوان موجبات تعطیل این محل راضمن تامین زندگی ساکنین آن فراهم نمود ؟

ای آقا خیلی ساده‌است باحرف که نمیشود مازنهای ساکن اینجا بیخودی که باینجا نیامده‌ایم لابد ماهم متقاضیانی داریم که بدنبال ما می‌آیند اگر بناباشد کسی بدین محل‌نیاید ماهم دراینجا نخواهیم ماند واما چقدربجااست که هریك از ماها رابدست‌یکی از طالبینی که بخاطر مابدین محل می‌آیندبسپارند و بخصوص که‌تعداد آنان‌نیزچندین برابر مااست و دراینصورت دیگر نه قلعه‌ای خواهدبود ونه قلعه‌نشینی واما تازه‌این تصمیمی‌است که‌درباره ما موجودات این محل میتوان گرفت وبرای تعطیل کلی این‌جا قانونی بگذرانند که هر جوانی در موقع معینی از زندگی ازدواج کند. شما رابخدا اگر مرا شوهرم‌طلاق نمیداد من کی‌باینجا می‌آمدم(درست بخاطردارم که‌درموقع‌طلاق‌شوهرم‌پیش آقا ، نجابت‌مراتصدیق کرد) ولااقل این طلاق‌راهم که‌محدود نمی‌کنند باور کنید کمبوددرآمد ونداری‌رابهانه کردن درست نیست پس این مزد بگیرهای فعلی که‌باپنج تومان زن‌و بچه‌هم دارندچه‌میکنند؟ اگرزندگی بدی دارند تازه ازاین وضع‌نامطلوب ماکه صد مرتبه بهتر است وآنوقت این محل را که می‌بینید میتوان یك‌کارخانه ساخت ومازنها هم هیچ اشکالی ندارد که برای رهائی از این شرایط بکار گمارده شویم من نمیدانم شمابه ساختگی بودن آنچه که‌دراین محل میگذرد توجه دارید؟ اینجا هوس ها مرده‌اند این محل شب وروز شاهد ماجراهای خورد کننده‌ایست که یك‌فردقلعه نشین بایدتسلیم‌بشرایطی گرددکه هرگز تمایلی بقرارگرفتن درآن راندارد . کلیه‌برخوردها! اضطراری‌وساختگی واجباری است‌ومن بیش ازاین سعی نخواهم کرد در این مورد توضیح بیشتری بشماداده باشم. زیرا اگر شما از آن تیپی باشید که از عقل‌و شعوربرخوردارند! احتیاجی به کمك من نخواهید داشت والا افرادی هم هستند که از این گفتار جز خواب‌و خیال چیزی نخواهند فهمید ، زنك کم‌کم داشت تابع احساسات می‌شد ومن هم‌بیش از این نیازی بادامه بحث‌نداشتم، لازم دانستم که ضمن قطع صحبت با آن زن یکی از مشتریان آن محل‌را بصحبت وادارم بایك‌ورانداز درگوشه حیاط جوانکی راکه مغموم وگرفته بنظر میرسید زیرنظرگرفتم بامتانت باو نزدیك شده وموضوع رادرمیان گذاردم اول جاخورد وخیال کردکه من اسم و رسمی از او در روزنامه خواهم‌نوشت وبعد که برایش منظور خودم‌راحالی کردم گفت: خلاصه بقدری ازآمدن باین محل ناراحتم که‌هروقت‌میخواهم بدینجا بیایم ناچارم خودرا ازحال طبیعی خارج سازم والا غیر ممکن است که‌بتوانم حتی یك لحظه‌ای‌هم دراین محل بگذرانم و اما آخر آنهائیکه میگویندبدین محل نیائید آیافکری هم‌برای‌تمایلات ماکرده‌اند؟ بخدااگر من‌جزئی‌ترین‌وسیله زندگی میداشتم هرگز امکان نداشت که باینجا بیایم

خوب نظرشما نسبت برفع این ناراحتی‌ها وتعطیل کلی این محل چیست؟

من‌معتقدم که اول‌باید فکری برای این‌جوانهاکرد وبعد به تعطیل این محل‌رسید اگر برای تیپ جوان کشور ازدواج یك امر مقدور و آسانی باشدواگرسطح فکردختران مابقدری بالارود که‌بایك اشاره از خودبیخود نشوند واگر شعور و وجدان جوانان مابقدری قوی باشد که‌سعادت وآرامش زنان ودختران رابازیچه ارضاء تمایلات خودقرار ندهند واگرسازمانهای اجتماعی ما نیز مراقبت‌های‌بیشتری درجلوگیری ازانحرافات جنسی نشان بدهند وباز هم اگر وضع زندگی اقتصادی افراد بیش از اینهابهبودیابد دراین‌صورت نه‌کسی‌پیدا خواهدشد که قلعه‌نشین باشد ونه‌مراجعین به قلعه خواهند آمد وبرای ساکنین این محل هم میتوان باتبدیل این منطقه بیك موسسه تولیدی کار تهیه کرد و باور کنید این‌افرادبارضایت خاصی باین کار تن خواهند داد ،اشکال کار درکشور ما اینست که ماحل هرمشکلی راازدولت میخواهیم این اشتباه است که‌ما از چند وزیر و اعضاء دولت انتظارات نامحدودی داشته باشیم مردم بایدقسمت‌اعظم گره‌زندگی راخود بگشایند مثلادر کشور ما عده ثروتمندان که کم نیستند. بجای اشتغال بامور غیر مفید بیایند یك‌شرکت سهامی‌عمران وآبادانی این محل راتشکیل دهند سرمایه بگذارند سهم بفروشند فقط‌یك کارخانه چیت‌سازی ویاپارچه بافی ویاداروسازی دراین قسمت از شهر احداث نمایند آنان از سرمایه خودبهره ببرند ومانیز بکاری مشغول باشیم وآنهم باوجود این همه‌بیکار وکار ارزان سودکافی عاید اینها میشود وتازه وقتی دولت هم متوجه یك چنین امر مفیدی شدخودراسا به آن‌کمك میکند وازآنان پشتیبانی مینماید،

ورود

آقایان مهندس مشیر فاطمی معاون ثابت ومهندس ارفع مدیر کل وزارت کشاورزی و دکتر دواچی استاد دانشگاه که برای شرکت درجلسه سالانه سازمان خواربار جهانی از طرف دولت‌ایران برم عزیمت‌کرده بودند به تهران بازگشتند.

چهارگوشه تهران

بافتخار بازنشستگان

آقای پهلبد درمیان بازنشستگان اداره‌کل هنرهای زیبا

ساعت شش بعد از ظهر روز پنجشنبه در اداره کل هنرهای‌زیبای کشور «تالارفارابی» بافتخار کارکنان و هنرمندانی که اخیرا درآن‌اداره بازنشسته شده‌اند مجلس جشنی باحضور آقای پهلبد ریاست کل‌اداره هنرهای زیبا تشکیل بود .

پس از اجرای دوقطعه موسیقی ایرانی بهمراهی آواز خانم خاطرهٔ پروانه و آقای ابراهیمی دونفر از بازنشستگان سخنرانی ایرادکردند وبعد ازآن ابلاغهای بازنشستگی توسط آقای پهلبد به بازنشستگان‌داده شد سپس تا ساعت هشت بعد از ظهر در سالن موزهٔ هنرهای ملی از مدعوین پذیرائی بعمل آمد .

معاوضه تمبر وسکه !

هر پانزده روز یکبار عده‌ای علاقمند به تمبرو گروهی دوستدار سکه در کلوپی که در انجمن ایران وآمریکا تشکیل شده است گردهم‌جمع میشوند وبه تبادل ومعاوضه تمبر وسکه باطله وقدیمی که جمع‌آوری نموده‌اند میپردازند.

گروه دوستداران تمبر انجمن ایران وآمریکا باسازمان بین‌المللی تمبر بستگی دارد. اعضای این گروه متجاوز از ۱۰ نفر میباشند که‌از دختر وپسر تشکیل یافته‌اند وبرای تمبر های باطله همان ارزشی راقائل اند که برای اسکناس قائل اند.

پریروز اولین کلنك بنای معبد زرتشتیان

دراراضی کاخ فیروزه برزمین زده شد

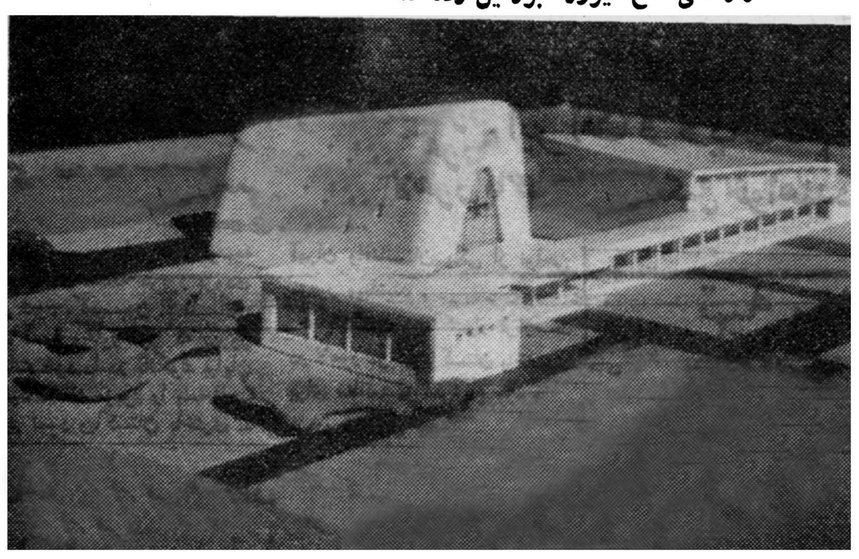

«ماکت» معبد زرتشتیان دراراضی کاخ فیروزه

دو مرد بلند قد که ردائی سفید برتن وشب کلاهی بر سر داشتند در مقابل جمعیت آمدند و پس از خواندن اوراد مخصوصی بر سر سفره که پهن شده بود نشستند . آنوقت کتاب مقدس اوستاباز شد وفصلی از گاتاها (سرودهای‌مذهبی زرتشتیان) قرائت گردید .

قدری دور تر از آنان آتش‌مقدس میسوخت وشعله های آن‌به آسمان زبانه میکشید .

این دو مرد موبدان بودند که پریروز عصر در مراسم جشن‌زدن اولین کلنك معبدزرتشتیان دراراضی کاخ فیروزه شرکت کرده بودند.

در این مراسم ابتدا آقای‌اردشیر موبد نماینده جوانان زرتشتی گزارشی درباره امور عمرانی کوی زرتشتیان (اراضی کاخ فیروزه) قرائت نمود وسپس آقای دکتر اسفندیار یگانگی رئیس انجمن زرتشتیان‌پس از اظهار امتنان از شرکت حضار در مراسم جشن اظهارداشت سال گذشته فرزندان روانشاد«ارباب مهربان ، مهربانی» بانجمن زرتشتیان پیشنهاد نمودند که حاضرند در این کوی آدریانی (معبدی) بنا نهند این پیشنهاد با تمجید و تحسین مورد استقبال‌قرار گرفت وپس از تهیه مقدمات کار امروز بفرخندگی و خجستگی‌اولین کلنك بنای معبد که مساحت آن ۶۶۰۰ متر میباشد وساختمان آن نظیر معبد های هندوستان خواهد بود بزمین زده میشود پس ازبیانات آقای دکتر یگانگی آقای گیو نماینده زرتشتیان اولین کلنك معبد را بزمین زد .

بهداشت سیراب شیردان!

چون درحال حاضر تهیه وفروش سیراب وشیردان وضع بسیار بدی دارد، واز نظر بهداشتی برای مصرف کنندگان مضر میباشد لذا ارطرف بهداری شهرداری به‌تهیه کنندگان سیراب وشیردان اطلاع داده شده است: درصورتیکه دروضع کار خود تغییرات لازمی بعمل نیاورند ازفروش شیردان تمیزکرده بوسیله این عده جلوگیری خواهد شد. تمیز کنندگان سیراب وشیردان متعهد شده‌اند تایکماه دیگر دومحل جدید ومدرن مطابق اصول فنی وبهداشتی درمیدانهای شاه ورباط کریم بناکنند تاباین ترتیب تمیز کردن سیراب و شیردان مطابق اصول بهداشتی صورت گیرد .

لطفا یادداشت فرمائید

برنامه امروز

در انجمن ایران وآمریکا

ساعت ۶ بازی بریج وفیلم - ورود آزاد .

برنامه آینده

در تالار فرهنك

دوشنبه ۲۶ آبان کنسرت‌پیانیست اطریشی «هانزکان»

بلیط فروخته میشود

تلویزیون

برنامه امروز تلویزیون‌ایران که هر روز از ساعت ۶ تا ۹ونیم ازفرستنده تلویزیون ایران پخش میشود.

ساعت ۱۸ـسرودشاهنشاهی‌افتتاح برنامه
« ۱۵ـ۱۸داستان کودکان
« ۳۰ـ۱۸ برنامه خردسالان
« ۱۹تدریس زبان انگلیسی
« ۳۰ـ۱۹فیلم ملکه جنگل
« ۳۰ـ۲۰ اخبار
« ۴۵ـ۲۰ بحث‌اقتصادی
« ۲۰ ـ موسیقی کلاسیك
« ۲۱ برنامه ورزش
« ۳۰ـ۲۱ پایان برنامه

رادیو

برنامه رادیو ایران در ۲۴ ساعت آینده‌که باامواج‌کوتاه ردیف ۳۱ متر و۷۵ متر و موج متوسط ردیف ۳۳۵متر پخش میشود.

واز ساعت ٤ بعداز ظهر بجای ۳۱ متر روی موج ٤۹ متر پخش میشود.

روزشنبه

بخش سوم

ساعت ۰۳ـ۱۷ وعده‌مادرساعت۵ و ۳ دقیقه
« ۰۳ـ۱۸ـبرنامه جوانان
« ۳۲ـ۱۸ موسیقی ایرانی آواز آذر وفاریا
« ۱۵ـ۱۹ـبرنامه ارتش
« ۳۰ـ۲۰ آوزاهما
« ۲۱ اخبار
« ۳۰ـ۲۱ آوازپروانه
« ۲۲ داستان شب
« ۱۵ـ۲۲ موسیقی عربی

روزیکشنبه

بخش اول

ساعت ۲۷ ـ ۵سلام شاهنشاهی شیپور بیداری
« ۰۳ـ۶ ورزش سبك
« ۱۳ـ۶ نواهای بامداد
« ۲۵ـ۶ جهان‌ورزش
« ۳۰ـ۶شادی امید « اندرز و موزیك »
« ۷ اخبار
« ۱۵ـ۷ برنامه‌کودك
« ۳۰ـ۷ خانه‌وخانواده
« ۰۳ـ۸ زن وزندگی
« ۳۲ـ۱۱ موسیقی محلی
« ۰۳ـ۱۳ سازسلو
« ۳۰ـ۱۳ آواز شاپوری
« ۰۳ـ۱٤ چهره های تابناك تاریخ ایران
« ۳۰ـ۱٤ اخبار
« ۱۵ـ۱۵ موسیقی‌بدون آواز ایرانی
« ۰۳ـ۱۶ موسیقی کلاسیك
« ٤۰ـ۱۶ موسیقی‌ایرانی

ضمنا همه روزه‌رادیوایران‌ابتداهر ساعت بمدت۳دقیقه۱۷بخش خبر پخش میکند .

نویسنده مبتکر دردنیای نوین

عصر پریروز آقای دکتر «جیمزولارد» استاد کلاس روزنامه نگاری سخنرانی پیرامون «نویسنده مبتکر در دنیای نوین» درحضور جمعی از رجال ومعاریف درانجمن ایران وآمریکا ایراد داشت .

آقای دکتر«ولارد» که ازنویسندگان برجستهٔ آمریکا است.درجنك بین‌المللی دوم سمت خبرنگاری جبهه جنك را درایطالیا داشت .

وی قبل‌ازآنکه بایران بیاید استاد روزنامه نگاری کالج«لانك‌وود» در(ویرجینیا) بوده است .

درختکاری هم شروع میشود .

شهرداری تهران برای‌درختکاری خیابانهای مختلف شهر اقدام بخرید ۳۰ هزار نهال درخت خواهد کرد.

این نهالها بتدریج در خیابانهای بی درخت شهر کاشته خواهد شد.

امروز سخنگوی شهرداری گفت: چون درختکاری تهران در تصفیه هواو زیبائی شهر تهران تاثیر زیادی دارد لذا از اهالی محترم انتظار میرود در حفاظت این نهالها باماموریـن شهرداری همکاری نمایند.

پیانیست اطریشی در تهران

در این هفته آقای «هانزکان» پیانیست معروف اطریشی بنابدعوت انجمن فیلارمونیك تهران‌واردتهران خواهد شد ویك برنامه از آثار موسیقیدانان مشهور دنیا را اجرا خواهد کرد .

مردم از سینما ها شکایت‌دارند

جمعی از خوانندگان‌شکایت‌دارند که جلوی بعضی از سینما هائیکه فیلمهای پرفروش میگذارند بازار سیاه رواج دارد و همچنین بعضی از سینما ها که در تابستان فکری برای جلوگیری از گرما نمیکردند حالاکه هوا تقریبا سرد شده است در فکر گذاشتن بخاری وجلوگیری ازسرمای داخل سالن نیستند ، امیدواریم این تذاکرات موردتوجه قرار گیرد .

درتبلیغات

آقای فریدون شهریاری بسمت معاون اداره کارشناسان‌امورآموزشی رادیو منصوب گردید .

با مراجعه بما آتیه فرزندان خود را تامین کنید

اگر میخواهید فرزندان شما بنحو احسن تربیت شوند ازتجربه متخصصین آموزش وپرورش ما استفاده کنید.

انگلستان درطی قرون متمادی به عنوان مرکز بهترین موسسات فرهنگی درجهان شناخته شده وما فقط مدارسی راکه مورد اطمینان کارشناسان هستند بشما توصیه مینمائیم. در ضمن تسهیلات ذیل را نیز فراهم میکنیم:

۱ـمعرفی مدارس خوب‌ونام‌نویسی کودکان درسنین مختلف
۲ـتعیین سرپرست مورد.اطمینان
۳ـفراهم ساختن ترتیبات لازم جهت‌پانسیون دربهترین خانواده‌ها در ایام‌تعطیل‌مدارس
٤ـتهیه‌لوازم مسافرت باتخفیف دربهاء بلیط هواپیما جهت دانش‌آموزانی که‌بداخل وخارج ایران درطی یکسال مسافرت مینمایند.

برای کسب اطلاعات بیشتر به آژانس فرهنگی ومسافربری شرکت فولر مراجعه‌فرمائید .

آدرس: تهران- خیابان تخت جمشید- چهارراه روزولت تلفن شماره۶۶۲٤۷
آبادان .صندوق پستی شماره ۱ بریم شماره ۱۳۳ تلفن ۱٤۸۲ و ۱٤۷۱

۱ـ٤ آـ۲۶۵۷٤

TOVIS

«تویز» مشهور ودرعین حال مورد پسند مردم دنیاست

پارچه رایون بافته شده ـ مواد خام رایون و نخ

نخ : تاب‌دار تیره ـ رنك خورده پیش از بافت وصاف روشن

نخ : بطرز رشته‌های پنبه‌ای ـ پشمی ـ رشته‌ای‌ساده وتابیده پیچ پیچ‌شفاف

پارچه‌های: گاباردین، سرژ، لباس‌مخصوص رقص، پارچه پیراهنی

TOVIS LIONS — TOVIS — TOHO RAYON CO. LTD.

TOHO RAYON CO., LTD.

6, Tori 3-chome, Nihonbashi, Chuo-ku, Tokyo, Japan
Cable Address: HORAY TOKYO
17, 5-chome, Fushimi-cho, Higashi-ku, Osaka, Japan
Cable Address: TOVISRAY OSAKA

B901

آـ۲۹٤۷۸

با پرداخت ماهیانه از ۳۰۰ تا ۶۰۰ ریال یک باغبان مجرب در اختیار شماست

باغبان

خیابان سعدی شمالی ـ تلفن: ۳۰۲٤۹۵

قبل از انتخاب کراوات . از کلکسیون کراواتهای رویال بازدید فرمائید زیرا یقینا بنفع شما خواهد بود

فروشگاه رویال - خیابان شاهرضا بین چهارراه کالج و پهلوی ـ تلفن ۶۵۶۰۵

سهام ایرانی بانک صنعتی بین‌المللی قبلا فروخته شده

دولت درانتظار ورود نمایندگان بانکهای آمریکائی و اروپائی است

بطوریکه قبلا اطلاع دادیم طرح تشکیل بانک توسعه صنعتی باشرکت سرمایه های ایرانی وخارجی که از مدتها قبل مذاکرات آن ادامه داشت مورد موافقت قرار گرفته است .

شصت در صد از پنج میلیون دلار سرمایه بانک بایستی توسط سرمایه داران خصوصی خریداری شود .

امروز یك مقام اقتصادی وابسته بدولت در مورد اقدامات مربوط به تاسیس بانك گفت که باید منتظر بود تا نمایندگان بانک‌های امریکائی وسایر کشور ها برای مذاکره با مقامات ایرانی نمایندگانی بایران بفرستند تا ترتیبی برای تشکیل شرکت و ثبت آن وهمچنین واگذاری چهل در صد از سهام بانك داده شود .

وی درمورد فروش بقیه سهام به سرمایه‌داران ایرانی گفت این سهام از طرف عده‌ای ازسرمایه داران خصوصی تقبل شده وعده‌ای برای خرید سهام اسم نویسی کرده‌اند وبمحض اینکه تشریفات مقدماتی تشکیل بانك پایان یابد مبلغ سهام خودرا بحساب بانك خواهند ریخت .

پیش‌بینی انتشار اوراق قرضه دولتی

بانك ملی برای موفقیت اوراق قرضه دولت پیشنهادهائی طرح کرده است

امروز اطلاع حاصل شد که درطرحی که برای امور بانکداری وتشکیل بانك مرکزی بامشاورت مستشار بلژیکی بانك ملی (آقای گراکو) تهیه‌شده مواد زیادی بامر قرضه وانتشار اوراق آن از طرف دولت اختصاص داده شده است .

درضمن این مقررات برای وامی که دولت ازبانك ملی دریافت میدارد و یاازمردم اخذ مینماید مقررات جداگانه وضع‌شده است .چه بانك ملی بلحاظ آنکه سهام آن متعلق بدولت است می‌تواند بابهره ۳ تا ٤ درصد بدولت وام بدهد ولی مردم هنگامی اقدام باینکار خواهند کرد که بهره بیشتری بپول آنها تعلق گیرد باتوجه باینکه دولت نمیتواند بهره‌زیادی بدهد و مردم هم فقط به‌بهره بیشتر پول میدهند بانك‌ملی دراین‌طرح پیشنهاداتی نموده تابتوان برای جلب توجه مردم باوراق قرضه‌دولتی استفاده نمود .

این مقررات ممکن است تاآخرآذر بشورایعالی اقتصاد ارسال شود.

سرمایه شرکت بورس ایران ده میلیون ریال تعیین شد

۵۱ درصد از سهام شرکت بورس را مؤسسین تقبل کردند ـ تعیین محل بورس

تاسیس شرکت بورس طی نامه‌ئی باداره ثبت شرکت اطلاع داده شد ـ ٤۹ درصد سهام بورس ایران بمعرض فروش گذارده میشود

روز پنجشنبه گذشته دومین جلسه نمایندگان موسسین بورس ایران برای تدوین اساسنامه‌سازمان بورس ایران در دفتر آقای شاهرخ فیروز رئیس مرکز راهنمائی‌صنایع معادن تشکیل شد .

کلیه اعضای اصلی وعلی‌البدل وهمچنین کارشناسان حقوقی وفنی دراین جلسه شرکت داشتند .

دراین جلسه که بیش از دوساعت طول کشید نامه بعنوان اداره ثبت شرکت‌ها تهیه گردید تاتشکیل بورس ایران باطلاع اداره مزبور برسد در ضمن مذاکراتی برای تعیین سرمایه وتعداد اعضای هیئت مدیره وغیره بعمل آمد .

درمذاکراتی که صورت گرفت توافق شد که سرمایه موسسه بورس ایران که بصورت شرکت سهامی خواهد بود ده میلیون ریال باشد پنجاه ویك در صداز سهام مزبور را موسسین تقبل نمودند و قرار شد ٤۹ دو صد بقیه بمعرض فروش گذاشته شود .

دراین مذاکرات تعداد اعضای هیئت مدیره وبازرسان ومشاورین وهمچنین مدیر عامل وخزانه‌دار ومنشی تعیین شد ومحل موقت بورس (سرای امید) نیز انتخاب گردید .

اساسنامه سازمان بورس ایران درهفته پنده تهیه شده وبعداز اینکه بتصویب نمایندگان مزبور وسید برای ثبت به اداره ثبت شرکت‌ها داده خواهد شد .

طرح‌هائی‌که برای تاسیس بورس وسازمان آن وکیفیت کار آن تهیه شده در اختیار نمایندگان مزبور از طرف مرکز راهنمائی کلیه گذاشته است .

توقف سوم

تسویه مطالبات باتحویل جنس

امروز خبرنگار ما اطلاع حاصل نمود که تاجر دیگری هم بدنبال دوتاجر متوقف ماه اخیر کسری پیدا کرده این تاجر در آهن‌فعالیت داشت اما دربازار شیوع یافته که تاجر مزبور بموقع متوجه وضع نامساعد خود شد وقبل‌از آنکه سر و صدائی در اطرافش پیدا شود اجناس موجود خودرا به طلبکارها داد ولی دراین تغییرات جزئی‌طلبکار هاجزئی ضرری دیدند اما بمناسبت حسن نیت و اقدام شرافتمندانه تاجر مزبور ازآن جزئی ضرر چشم‌پوشی شد بطوریکه کسری چند میلیون ریالی تاجر مزبور با تسلیم جنس منتفی گردید تاجر اولی که‌قریب ۷تا۸ میلیون تومان کسری داشت با پرداخت‌های مختلف از مستغلات و زمین‌و موجودی جنس تقریبا کار را فیصله داد فعلا نگرانی درمورد تاجر دومی است که هنوز خبر مساعدی ازاو در دست نیست .

اوامر اعلیحضرت همایونی برای تسریع اجرای پروژه های خانه سازی

خبرنگارما اطلاع میدهد که‌مجددا ازطرف اعلیحضرت همایونی دستورات موکدی برای انجام برنامه خانه‌سازی بانك رهنی صادر شده است.

خبرنگارما اطلاع میدهد که تعویق استعفاء آقای دکتر اعتبار مدیرعامل بانك رهنی نیز بااین امر بی‌ارتباط نیست .

اطلاعات اقتصادی

تشکیل دوشرکت جدید

یکی ازنمایندگان مجلس درهیئت مدیره این شرکت عضویت دارد

امروز دو شرکت جدید تاسیس ویك شرکت قدیمی در تهران منحل شد .شرکتهای جدیدالتاسیس ، عبارتند از شرکت سهامی شهرسازی شمال که برای انجام عملیات بازرگانی وصنعتی ومالی بمنظور شهر سازی وآبادانی تشکیل شده سرمایه این شرکت مبلغ ده‌میلیون ریال بمدت نامحدود است مدیریت شرکت باآقایان مهندس فروغی و مهندس احمد امینی وانژلو حکیم میباشد .دومی شرکت تامین مسکن بامسئولیت محدود نام دارد که برای مقاطعه کاری واسفالت راه و هرگونه معاملات بازرگانی تشکیل شده سرمایه این شرکت به‌مبلغ دویست وپنجاه هزار ریال بمدت نامحدود است مدیریت شرکت با آقایان علی سهرابی وتقی‌شیخ‌وند وسید ابوالقاسم محمودی میباشد. شرکتی که امروز منحل شد موسوم به شرکت ترمو الکتریك بامسئولیت محدود است که آقای احمد پرتوی بسمت مدیر تصفیه آن انتخاب گردید .

۲٦ هزار تن پنبه

در شصت کارخانه پنبه پاك‌کنی تصفیه شد

سازمان پنبه ایران در فصل فعالیت سال جاری خود ترتیبی‌داده است که هر هفته میزان پنبه‌تصفیه شده در کارخانجات کشور رسما باطلاع عموم برسد و امروز آقای مولوی رئیس سازمان پنبه اظهار داشت که تا شنبه ۱۷ آبان ماه مقدار ۲٤٦۱۰ تن پنبه‌درکارخانجات مختلف کشور تصفیه شده است این‌میزان پنبه در ۵۰ تا ٦۰ کارخانه پنبه‌پاك کنی سراسر کشور تصفیه شده است . سازمان پنبه در هر یك ازاین کارخانه‌ها کارشناسی دارد که‌در تصفیه و رقم بندی پنبه نظارت و مسئولیت مستقیم دارند وبراساس گواهی این کارشناس‌ها گواهی صادراتی و خروج ازکشور صادر میشود .

سستی بازار آهن

بازار آنقوزه نیز بعلت زیادی زمینه خوب نیست

بازار تهران در چند روز اخیر علاوه بر دو توقف قبلی مواجه با توقف ثالثی شنده واین توقف هم مثل اکثر توقف های قبلی دررشته آهن است .ما در سال قبل در تفسیر اوضاع بازار پیش بینی این حوادث را دررشته آهن نمودیم زیرا هماموقع تجار از وضع مبهم سفارشها وزیاد شدن دست درکار واردات آهن وفروش نقد ونسیه و خلاصه افزایش زمینه که‌چند برابر مصرف بوده شکایت‌داشتند و نتیجه منطقی این نوع تجارت همین آثار نا مطلوبی است که‌در ماه اخیر دامنگیر بازار شده وضع آهن امروز در بازار خوب نبوده و قیمت مثل هفته قبل است .اما بازار سست تر وراکد تر میباشد. بازار نیل مطابق معمول وعادی‌است وازدونوع نیل زمینه کمی دربازار هست .یکی خروس نشان فرانسه ودیگری نیل لندنی اما هر دوی آنها موجودی در گمرك دارند .نیل سویسی بدون کوچکترین تغییر بازار ثابت خود را حفظ کرده و امروز جعبه‌ای ۱۲۸۰۰ ریال معامله شد آلمانی بار هم تنزل نمود و امروز بقیمت ۱۱۹۰۰ ریال‌خریداری شد وتقریبا نسبت به چندی قبل در حدود ۲۰۰ ریال تنزل قیمت داشت بازار آنقوزه بمناسبت زیادی زمینه وعدم سفارش وخریدار کاملا سست وراکد است و قیمت آنهم جعبه‌ای ۱۹۰۰ ریال میباشد .

وشازمینه کم‌دارد وسفارش خارجی هم موجود میباشد واما قیمت داخلی با قیمت خارجی مطابقت نداردبهمین علت راکد و بدون معامله مانده است وپیش بینی میشود در ظرف هفته های آینده معامله خارج‌ترقی کند ویا معامله داخلی تنزل نماید .

مناقصه هاومزایده‌های دولتی

* راه‌آهن دولتی ایران خرید پنجهزار ودویست متر کابل‌زمینی مختلف وکابل هوائی مختلف تا۱۰ر۱۰ر۳۷ .
* اداره سررشته داری ارتش‌خرید نهصد کیلو گرم موم تا ۲۵ر۸ر۳۷
* شرکت سهامی تلفن ایران بنای ساختمان مرکز تلفن خودکار کرمانشاه تا ۱۵ر۹ر۳۷

تشکیل کلاس عکسبرداری هوائی از جنگل

ینگاه جنگلها برای عکسبرداری هوائی از جنگلها وتعیین نقشه صحیح آن اقدام بافتتاح کلاسی برای تربیت عده‌ای عکاس و نقشه بردار نموده است. دراین کلاس عده‌ای از کمك مهندسین مشغول گرفتن تعلیمات‌لازم‌میباشند.

اعتراض بنرخهای دارو

اجتماع فروشندگان‌دراطاق وزیربازرگانی

روز پنجشنبه عده‌ای از واردکنندگان دارو که نسبت به نرخهای مقرره از طرف اداره تثبیت قیمتها اعتراض داشتند دردفتر آقای وزیربازرگانی حاضر شده ومعتقد بودند که نرخهای جدید دارو که قرار است ازاول آذر اجرا شود موقتا تاتمام شدن موجودیها بعقب افتد.

این عده در ضمن اظهارداشتند که بعض مخارجی که برای واردات دارو به‌آنها تعلق میگیرد در نرخهای جدید منظور نشده است وبنابراین باید در نرخها تجدید نظر شود .

این عده قبلا نیز نامه‌ای در همین زمینه بدربارنوشته وتقاضائی بهمین منوال ازآن مرجع نموده‌اند وجلسه امروز نیز بدنبال همان تقاضا تشکیل شده بود.

بهرصورت وزیر بازرگانی‌برای تجدید نظر در نرخ دارو تصمیمی اتخاذ نکرد واخذ تصمیم را ببعد موکول‌ساخت وباین ترتیب‌میتوان گفت که هنوز نرخهای جدید قابل اجراست مگر آنکه بعدا تصمیم دیگری‌گرفته شود .

کارخانه زیتون رودبار

در شهریور آینده آماده بهره برداری خواهد شد

ماشین آلات کارخانه روغن‌کشی زیتون رودبار که ازایتالیاخریداری شده بود وارد خرمشهر گردید. ظرفیت این کارخانه که ۷۲ تن میباشد درگنجه رودبار نصب خواهد شد .

از طرف سازمان برنامه برای خرید ونصب این کارخانه ۲۲ میلیون وپانصد هزار ریال‌اعتبار درنظر گرفته شده ولی بعدا طرح مجددی بتصویب شورایعالی‌سازمان برنامه رسید و۳۸ میلیون و۷۸۷ هزار ریال اعتبار مجدد برای احداث این کارخانه تصویب شد وتاریخ بهره‌برداری‌آن نیزشهریور سال آینده تعیین گردید، بدین ترتیب هزینه احداث کارخانه روغن کشی زیتون رودبار ٦۱ میلیون و۲۸۷ هزار ریال خواهد بود .

پیشنهاد احداث جاده سراسری بین ایران و ویتنام

ایران وافغانستان وپاکستان کنفرانسی درشهر لاهور پاکستان تشکیل خواهندداد

کمیته فرعی کمیسیون اقتصادی سازمان ملل متحد برای آسیا و خاور دور که بامور ساختمان‌جاده ها رسیدگی میکندتوصیه نموده است که برای ارتباط کلیه‌کشور های بین ویتنام وایران اقدامات عاجلانه‌ای بعمل آید .کمیسیون . مزبور پیشنهاد کرده است که برنامه تاسیس جاده ها و توسعه مخابرات در منطقه مزبور بزودی عملی شود .کمیسیون اقتصادی برای آسیا وخاور دور که دیروز جلسات خود را در بانکوك بپایان رسانید منطقه مزبور را بسه ناحیه تقسیم نمود وپاکستان باختری ـ ایران وافغانستان یکی از نواحی مزبور میباشند .

نمایندگان سه کشور قرارلست در لاهور مرکز پاکستان باختری برای مطالعه در اطرف پروژه های مزبور تشکیل جلسه دهند .

تهیه مقدمات تأسیس نمایشگاه ۱۳٤۰

تنظیم‌قسمت‌اقتصادی نمایشگاه‌بعهده اطاق بازرگانی‌گذارده‌شد ـ تسطیح زمین‌نمایشگاه

امروز اطلاع حاصل شد که‌دولت تنظیم قسمت اقتصادی وبازرگانی نمایشگاه بزرك ۱۳٤۰ را بعهده اطاق بازرگانی‌تهران واگذارکرده است .

این نمایشگاه در سال ۱۳٤۰ بمناسبت آغاز بیستمین سال‌سلطنت اعلیحضرت همایونی در تهران تاسیس میشود .

دراین نمایشگاه تمام دستگاه های ملی ودولتی وبنگاه های ملی و دولتی شرکت خواهند کرد و کوشش میشود پیشرفت وترقی کشور در بیست سال سلطنت اعلیحضرت همایونی نشان داده شود .

اطاق بازرگانی از هم اکنون مشغول تهیه مقدمات کار و تهیه وسایل قسمت اقتصادی نمایشگاه میباشد .

از مدتی قبل مشغول تسطیح زمین نمایشگاه بوده‌اند عملیات وسر پرستی نمایشگاه بعهده‌هیئتی است که سناتور وکیلی ریاست آنرا دارد .

اساسنامه پولی و بانکی کشور آماده شد

این طرح شش فصل دارد ـ بهره نرخ بین وضع فعلی ووضع آینده

امروز آقای مجیدیان قائم مقام مدیر کل بانك ملی بخبرنگار ما اظهار داشت که طرح اساسنامه پولی وبانکی کشور آماده است وما اکنون مشغول مطالعه جملات آن هستیم تاصد درصد دارای همان مفهومی باشد که منظور نظر بوده است .

آقای مجیدیان بعد اضافه‌کرد که طرح مزبور دارای شش‌فصل است که عبارت میباشد از:

فصل اول شورای پول واعتبار
فصل دوم قانون پول
فصل سوم بانك مرکزی
فصل چهارم بانکداری
فصل پنجم مقررات موقتی
فصل ششم مقررات نهائی

منظور ازتهیه مقررات موقتی و نهائی آن است که چون امکان ندارد بلافاصله بانك مرکزی را تشکیل داد وتمام قوانین این شش فصل را یکجا شروع باجرا کرد بنابراین برای اجرای قوانین نهائی ورسیدن به‌آن باید اول قوانین موقتی را اجرا کرد و سپس بقوانین نهائی رسید ودر حقیقت قوانین موقتی برزخی‌است بین وضع فعلی واجرای مقررات نهائی پولی وبانکی کشور .

درمورد اینکه این طرح چه موقعی از هرجهت آماده میشود آقای مجیدیان گفت طرح مزبور دربایان آذر ماه باید آماده‌تسلیم بشورایعالی اقتصاد باشد .

عدم رضایت

در بازار اصفهان

بازار اصفهان در نیمه اول ماه جاری چندان رضایت‌بخش نبودو برای کالا های صادراتی اصفهان سفارش وجود نداشت . بهمین علت بازار صادراتی سست و راکد بودو فقط پشم مختصر ترقی نمود وتقاضا هم روی آن بد نبود.

مظنه پشم سفید اصفهان کیلوئی ۱۱٤ ریال سفید شسته مشهد ۹۷ ریال اهوازی ۸۰ درصد سفید ٦۵ ریال قیمت‌های فوق بوعده پنج ماهه است . معاملات ریسمان مواجه با سستی و رکود بود قیمت ریسمان ۲۰ خام ریسبافی‌هر بقچه ۲۹۰ریال ریسمان ۲۰ خام شهناز ۳۱۷ ریال ریسمان ۲۰ خام ناهید ۳۲۰ ریال ریسمان ۲۰ خام سوسن ۵۰ر۳۱۲ ریال ریسمان ۰ ۲خام وطنی ۳۲۰ ریال بود دادو سند کیترا نسبت بهفته قبل سست‌تر بود کمستراز درخواست خرید داشت وضع دانه های روغنی نسبتا بهتر بود و کم و بیش درخواست خرید میرسید مظنه خشخاش ۱۲ ریال کرچك ۹ر۷۵ ریال بزرك ۹ر۵۰ ریال کنجد ۱۲ر۵۰ ریال منداب ٦ ریال پنه‌دانه ٤ر۷۰ ریال زیره‌سبز ۳۰ ریال بود . بازار مغز بادام پوست و روده و پنبه جریان عادی داشت و کالا های وارداتی هم بازار عادی بدون رونق داشتند .

در فرودگاه مهرآباد
خاویار تازه شیلات
برای شما و دوستان شما
درموقع مسافرت بخارج بهترین خاویاررا ازفروشگاه مهرآباد خریداری فرمائید فاکتور بمنزله پروانه صدور بوده ومورد قبول گمرك مهرآباد است
شرکت سهامی موند اکسپرس
عامل فروش شرکت سهامی شیلات ایران
آ ـ ۲۹۵۲۰

آگهی تاسیس شرکت سهامی شهرسازی شمال
بمنظور انجام عملیات ومعاملات بازرگانی وصنعتی ومالی مجاز برای شهر سازی وآبادانی شرکتی بنام شرکت سهامی شهرسازی شمال که سرمایه آن مبلغ ده‌میلیون ریال تعیین گردیده وبه یکصد سهم یکصد هزار ریالی بانام تقسیم وثمام بهای اسمی آن نقدا پرداخت شده وطبق اظهار درتحویل واختیار مدیران شرکت می باشد ازتاریخ دهم آبانماه ۱۳۳۷ بمدت نامحدود در تهران خیابان فردوسی ساختمان امینی طبقه سوم تشکیل گردیده ودر تاریخ چهاردهم آبانماه ۳۷ دردفتر ثبت شرکتهای داخلی بشماره ٦۳٤۲ به ثبت رسیده آقای مهندس محسن فروغی رئیس هیئت مدیره آقای مهندس احمد امینی مجدی عضویت مدیره ومدیر عامل وآقای انژلو حکیم عضویت مدیره شرکت میباشند کلیه اوراق واسناد مالی‌والزام وتعهد آوررا مدیر عامل‌باتفاق یکی ازاعضای هیئت مدیره متفقا بامهر شرکت واوراق عادی راهر یك ازسه نفر مدیران شرکت به تنهائی بامهر شرکت آمضاء خواهند نمود وآقای دکتر احمد هوشنك شریفی برای مدت یکسال بسمت بازرس شرکت تعیین شده است .
رئیس‌اداره ثبت‌شرکتها وعلائم تجارتی واختراعات . مهدی نراقی
آ ـ ۱۹٤۰۷

شماره های تلفن شرکت سهامی مریخ بشرح زیر تغییریافته است :
از ۳۰۵۰۵۱ الی ۳۰۵۰۵۳
۱ ـ ۲
آ ـ ۱۹٤۹۵۱

شماره های تلفن شرکت سهامی تجارتی سوفار بشرح زیر تغییر یافته است .
از ۳۰۵۰۵۱ الی ۳۰۵۰۵۳
۱ ـ ۲
آ ـ ۱۹٤۹۱

آ ـ ۲۹۵۰٤٤

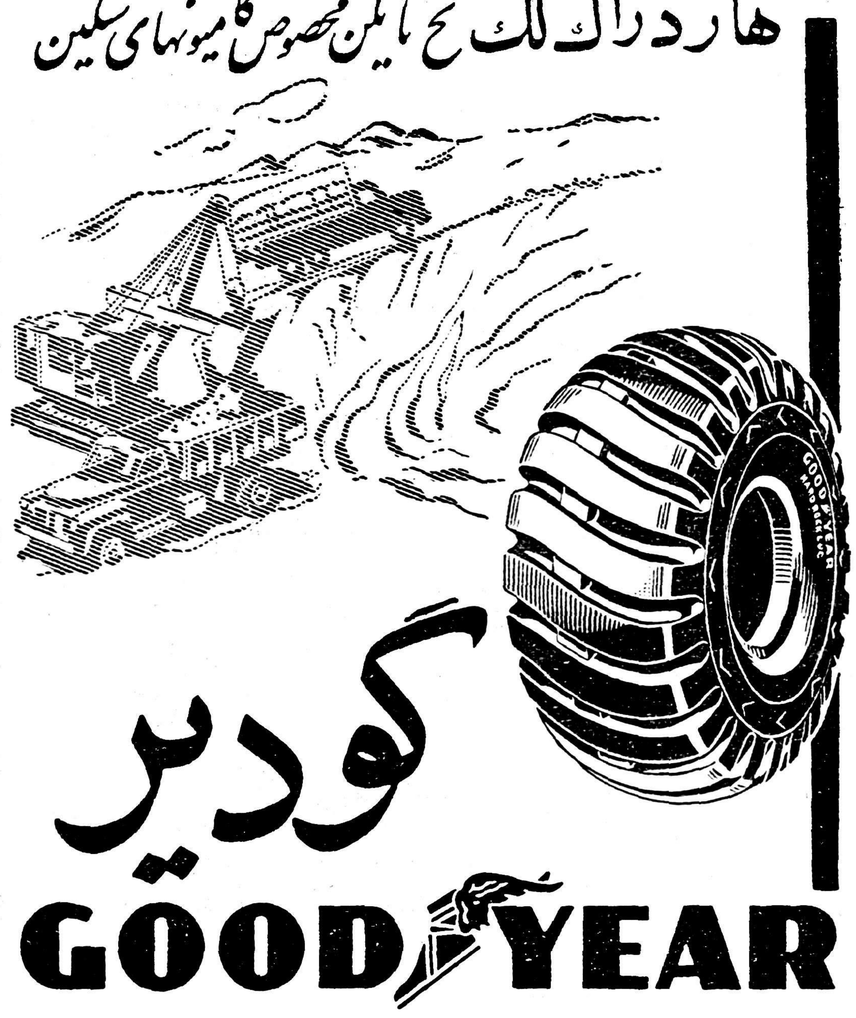

مرد ۶۵ساله‌ای همسر خودرا کشت

دوماه قبل شوکت شوهرش را ازخانه بیرون کرده بود

بین این زن وشوهر ۱۷ سال اختلاف ونزاع بود وشوهر مدعی بودکه زنش بانقشه قبلی خانه ویرا بتصاحب خود درآورده است

یکساعت ونیم بعداز ظهر دیروز بکلانتری ۲۰ اعلام‌شدزن۴۵ساله‌ای در حوالی خیابان رباط کریم بسختی مجروح و بیهوش افتاده است بلافاصله از طرف افسرنگهبان کلانتری علاوه بر پاسبان محل پاسبان دیگری برای تحقیق وتهیه گزارش به محل مذکور رفت چند دقیقه بعد معلوم شد این‌زن که شوکت فرزند خدانظر حسینی نام داشت با ضربات چاقو از پای درآمده است از اینرو جریان بدادسرا و اداره پزشکی قانونی اطلاع داده شد وجنازه برای‌معاینه کالبد شکافی باداره پزشکی‌قانونی عمل گردید .

سابقه ۷ سال نزاع

درتحقیقی‌که خبرنگار ماپیرامون چگونگی این قتل بعمل آوردمعلوم شد این زن براثر ضربات چاقوی شوهر ۶۵ ساله خود بنام محمود افضلی کفاش دوره‌گرد از پای درآمده است زن مقتوله که براثر ضربه چاقو درگذشته است دارای سه فرزند باسامی غلامرضا و غلامعلی و اشرف می‌باشد که پسران وی یکی گروهبان ودیگری سرباز است و دخترش شوهر دارد.

غلامرضا افضلی پسر بزرگ‌این‌زن اظهار میداشت من در محل خدمت خود سرکشیک بودم که شوهر خواهرم تلفنا بمن اطلاع داد بمنزل بیا من بلافاصله بخانه آمدم و از ماجرای قتل مادرم با خبر شدم‌وی در باره سوابق نزاع و چگونگی واقعه اظهار میداشت : بیش از ۱۷ سال است که بین مادر و پدرم نزاع و زدو خورد است در تمام این مدت پدرو مادرم گاهی باهم قهر بودند و زمانی آشتی میکردند . در حدود دوماه قبل دامنه این نزاع بالاگرفت و مادرم ناچار شد پدرم را از خانه‌بیرون کند . چند روز قبل پدرم بسراغ مادرم آمده پس‌از نزاعی ویرا مضروب کرد و مادرم در پزشکی قانونی موردمعاینه قرار گرفت .

تمدید قبل‌از عمل

در معاینه‌ای که‌از جنازه این‌زن بوسیله آقایان دکتر ارسطاپزشک قانونی و نیاکان بازپرس کشیک دادسرا بعمل آمد اعلام شد که مرگ این زن براثر شکستن دنده های نهم و دهم وسوراخ‌شدن قلب وخونریزی شدید بوده است.آقای دکتر ارسطا پس‌از مشاهده جنازه اظهار داشت در حدود سه‌روز قبل این زن برای معاینه و تعیین‌مدت درمان به پزشکی قانونی آمد وی پس‌از معاینه به پزشک قانونی‌اظهار داشته بود : شوهرش بوی گفته است که بالاخره او را خواهد کشت.

اشرف دختر مقتوله اظهارمیداشت خانه‌من در نزدیکی منزل مادرم می‌باشد ساعت یك بعداز ظهر به صدای دادو فریادی از خانه بیرون آمده مشاهده کردم که عده‌ای در جلو منزل مادرم جمع هستند برای اطلاع از جریان باتفاق برادرم غلامعلی بآنجا رفتم ودر داخل‌منزل پدرم را باحال عجیبی مشاهده‌کردم پدرم با مشاهده ما به منزو برادرم حمله کرد و دست برادرم غلامعلی نیز براثر ضربه چاقو مجروح شد وقبل‌از آنکه تماشاچیان بتوانند او را دستگیر کنند متواری شد .

آقای نیاکان بازپرس کشیك تحقیقات مقدماتی را پیرامون این واقعه ازبانو اشرف و غلامرضا فرزندان مقتوله بعمل آورد و جواز دفن بنام شوکت حسینی فرزند خدانظر صادر گردید .

برسر تصاحب خانه

غلامرضا فرزند شوکت اظهار میداشت پدرم بدنبال منازعات‌دائمی خود همیشه برای مادرم‌خط ونشان میکشید چون خانه مسکونی بنام مادرم ثبت شده وپدرم ازخود چیزی نداشت ادعا میکرد که خانه متعلق بوی بوده وشوکت باطرح نقشه‌قبلی خانه راتصاحب کرده واین موضوع سبب بروز اختلاف شده بود .

بقیه در صفحه هیجدهم

دو گرگ هار گزیده دیگر به تهران آمدند

امروز انستیتو پاستور اطلاع داد دو نفر بنام علی فرزند سید مراد ومحمدعلی فرزند ملك‌علی از اهالی قریه عسکرآباد نهاوندکه دراثر حملهٔ‌گرگ مجروح شده‌اند دراین بنگاه تحت درمان قرار گرفته‌اند .

محمدعلی چگونگی حملهٔ‌گرگ را برای خبرنگارما چنین شرح‌داد :

ما ساکنین عسکرآباد هستیم ومنازل ما دراثر زلزله ویران شده وما هنوز نتوانسته‌ایم خانه‌های خودرا مانند سابق تجدید ساختمان‌کنیم عصر پریروز هنگامیکه ما دونفر مشغول جمع‌آوری چوب خشك جهت سوخت بودیم گرگی بما حمله کرد و مارا مجروح ساخت وماموربن شهرداری بلافاصله مارا برای درمان بتهران اعزام داشتند .

دزد دوچرخه دستگیر شد

دیروز شخصی بنام جواد اصغری فرزند اکبر که در حدود ۲۷ سال داشت بوسیله ماموربن کلانتری ۱۴ دستگیر وبه کلانتری جلب گردید در تحقیقی که‌خبرنگار ما بپرامون علت دستگیری‌این‌شخص بعمل آورد معلوم شد نامبرده در حوالی خیابان بروجردی واقع در بخش ۱۴ یکدستگاه دوچرخه پائی که متعلق به آقای محمد کرمی بوده از جلو دکان وی‌ربوده وقبل از آنکه متواری شود دستگیرشده است تحقیقات اولیه در کلانتری بوسیله آقای ستوان نظری انجام شد وپرونده امر بدستور آقای سرگرد گلباز رئیس کلانتری۱۴ همراه‌متهم تحویل ماموربن آگاهی بخش ۱۴ گردید .

حوادث کوتاه کشور

برای شرکت درمسابقه دوچرخه سواری آماده بود!!

ولی یکبار ازخیاطی سرقت کرد ودربازپرسی آزاد شد وبار دیگر انگشتری «رستم ایران» را ربود ودستگیر شد

ماشاءاله مهام‌پور

چند شب‌پیش ماموربن کلانتری ۲ جوانی بنام ماشاءاله فرزند عباس شهرت مهام‌پوررا درحالیکه تعدادی کت وشلوار ومقداری پارچه بریده باخود حمل میکرد درخیابان نظامیه دستگیر نمودند

ماشاءاله هنگامی‌که بکلانتری جلب شد بماموربن اظهار داشت که شاگرد خیاط است وپارچه‌ها را برای دوختن بخانه خود میبرده است ولی هنوز اظهارات وی‌تمام نشده بودکه حسن جلیلی‌متصدی خیاطی برادران ازخیابان نظامیه وارد کلانتری شد وشکایت کرد که مغازه وی مورد دستبرد قرار گرفته وتعدادی کت وشلوار وچند توپ پارچه بسرقت رفته است.

پس از تحقیقات لازم در کلانتری معلوم شد که البسه‌ای که‌همراه ماشاءاله‌بوده متعلق بخیاطی‌برادران میباشد وماشاءاله باتهام سرقت باپرونده بدادسرا فرستاده شد.

شرکت در مسابقه

متهم در بازپرسی اظهارمیداشت که درمشهد تحصیل میکند و برای شرکت در مسابقه دوچرخه سواری بتهران آمده است. ضمن بازپرسی ماشاءاله ببازپرس‌مربوطه میگفت: کاری نکنید که جوانی مانند من بدون جهت بدنام شود ودر ردیف دزدان وجنایتکاران قرار گیرد.

بازپرس باشنیدن اظهارات این جوان باتوجه بمقررات قانونی قرار منع تعقیب متهم را صادر کرد ومبلغی نیز بوی پرداخت تاخود را بمشهد برساند. بدین ترتیب متهم از بازپرسی آزاد شد.

تااینکه عصر دیروز آقای خلیل طریقت پیما «خلیل عقاب» معروف به «رستم ایران» بکلانتری ۲ مراجعه‌کرده اظهارداشت‌انگشتری طلای وی‌که نگین گرانقیمتی نیز داشته در مسافرخانه توسط جوانی بنام ماشاءاله بسرقت رفته است. ماموربن پس از دریافت مشخصات جوان متوجه شدندکه متهم همان کسی است که یکبار باتهام سرقت ازخیاطی دستگیرو با سپردن تعهد دایر براینکه بفوریت بمشهد برگردد توسط بازپرس آزاد شده است. ماشاءاله پس ازچند ساعت توسط ماموربن دریکی از مسافرخانه‌های خیابان برق دستگیر شد و پس از باز جوئیهائی که وسیله آقای نور افشار مامور آگاهی از وی شد بسرقت‌انگشتری اعتراف کرده نشانی دوره‌گر راکه نگین وحلقه انگشتری را بطور جداگانه به‌آنها فروخته بود در اختیار ماموربن گذاشت .

صبح امروز نگین و حلقه انگشتری از خریداران پس‌گرفته شد وتحویل صاحبش گردید و ماشاءاله مهام‌پور که مدعی بود برای شرکت در مسابقه دوچرخه سواری بتهران آمده است جهت تحقیق بیشتر درباره سوابقش به اداره آگاهی اعزام گردید .

۱۴۱ نفر

گزارش خبرنگاران سرویس حوادث حاکیست که‌در هفته گذشته ۱۴۱نفر درنتیجه تصادفات وعلل دیگر مجروح ودربیمارستان های رازی پهلوی و امداد شیرو خورشید سرخ بستری شده‌اند .

ازاین عده ۳۱ نفر درنتیجه تصادفات وسائط نقلیه و۴۷ نفر در نتیجه نزاع وچاقو کشی مجروح شده‌اند . هم‌چنین درهفته گذشته ۱۲ نفر درنتیجه‌سقوط ازبلندی و۱۰نفر بعلت سوختگی‌آسیب دیده واحتیاج بدرمان پیدا کرده‌اند .

درهفته پیش ۱۲ نفرکه‌باسم‌مسموم شده‌بودند دراین‌بیمارستان‌ها بستری شدند و۲۹ نفر دیگر بعلت مسمومیت های غذائی تحت‌درمان قرارگرفتند .

کدخدائی که ۱۵۰ سال از خداعمر گرفته

بقیه از صفحه اول

کدخدا قنبرعلی

وباکدخدا روی آن نشستم . کدخدا میگفت من صندلی ومیز ندارم که‌برای شما بیاورم اگر لازم است بگویم از خارج‌بیاورند ولی بانشستن برروی قالیچه موضوع خاتمه یافت ،اولین سئوال ازکدخدا درموردسن‌اوبود کدخدا درجواب گفت من سن حقیقی خود رابخاطر ندارم وتاریخ تولدم را پدرم پشت قرآنی نوشته که یکشب سارقی آن قرآن رابامقداری اثاثیه دیگر سرقت‌کرد سن خودراهم در شناسنامه‌ام برای اینکه بتوانم‌کدخدا باشم ازاول کم گرفته‌ام باین طریق که من درانتخابات مجلس دراوائل سلطنت اعلیحضرت فقید شرکت داشتم ومرحوم سیدحسن‌مدرس‌دستور داد برای اینکه‌در فعالیت‌های‌انتخاباتی بتوانم‌شرکت‌کنم ۲۰سال‌کمترسن‌مرادر شناسنامه قلمداد کنندلذا تاریخ تولد در شناسنامه ۱۲۴۴ قمری است‌که‌با احتساب ۲۰ سال‌سن من از ۱۵۰سال متجاوز است ولی شما میتوانید از روی اطلاعاتی که دارم سن مرا تخمین بزنید .بعقیده خودم سن‌من از ۱۵۰سال متجاوزاست چه‌در زمان فتحعلیشاه من جوان‌بودم وخاطرات آن زمان راخوب بیاد دارم کدخدا قنبرعلی دراین‌موقع خودبخود شروع به‌صحبت کرد واظهار داشت اولا من کدخدای بدون سواد هستم ولی شاعر خوبی هستم ودرباره هر چه‌بخواهید میتوانم شعر بگویم .

چهارزن وبیست‌وشش اولاد

کدخدا گفت چهارزن گرفته‌ام که سه‌زن اولی فوت کرده‌اند وفعلا بازن چهارمی زندگی میکنم یازده اولاد از زنهای اولم مرده‌اند واززن فعلی‌هم سه‌پسرو دو دختر درگذشته‌اند وهم اکنون دارای هفت دختر وسه‌پسر می‌باشم که‌چهاردختر ویك‌پسر از زن فعلی است ودرحقیقت اگر هیچکدام ازبچه‌هایم نمرده‌بودند ۲۶اولادداشتم، پسرزن فعلیم زن ندارد ومردم‌میگویند چرا برای اوعروسی نمیکنی ولی من میگویم پول ندارم کدخدا درجواب اینکه بزرگترین اولاد شما چندسال دارد گفت دختر بزرگم متجاوز از ۶۰ سال دارد وچنانچه بچه‌های اولم نمرده بودند هرکدام متجاوز ازصد سال داشتند کدخدا حساب نوه ونتیجه‌های خودرا ازیاد برده بود ولی بطوریکه میگفت آنها متجاوز از ۷۰نفر می‌باشند

کدخدا قنبرعلی اعتیادی بدخانیات ندارد ودرمورد خوراك خود گفت‌من غذایم درگذشته خوب بودولی فعلاچون درآهدی ندارم وکارنمیتوانم بکنم‌غذای لذیذی نمیتوانم براي خود تهیه‌کنم کدخدا به‌فسنجان بیشتر ازسایرغذا ها علاقه دارد ولی اظهار داشت‌فعلا خوردن آن برایم مقدور نیست .

ارزاق زمان ناصرالدینشاه

کدخدا میگفت درزمان ناصرالدین‌شاه بمن خیلی خوش میگذشت چون‌ارزاق فوق‌العاده ارزان بود مثلا نان یك‌من یك‌عباسی وگوشت شیشك یك‌چارك یکعباسی وگوشت گاوخوب یك‌چارك یکصد دینار بود ،بنانجار باروزی ۳۵شاهی کار میکردند وزندگی خودو عائله‌شان را بخوبی اداره میکردند کدخدا قنبر علی یك بار به‌کربلا رفته وآرزو دارد یك‌باردیگر بزیارت امام حسین (ع) برود .

قتل ایلچی روس

کدخدا خاطرات زیادی از زمان‌فتحعلی شاه به‌بعد دارد ،اومیگفت در زمان فتحعلیشاه دولت ایران باروسیه می‌جنگید وروسها هفده شهر قفقازما را گرفتند عباس میرزا فرزند فتحعلی شاه درتبریز باروسها معاهده‌ای‌بست که‌فتحعلی‌شاه ازاو ناراضی شد ،

فتحعلی شاه۴۰ پسر ونوه داشت‌بالاخره عباس میرزا درزمان ولیعهدی مرد و چهار پسراز خود بجا گذاشت بنام فیروز میرزا پدر فرمانفرما فرهادمیرزا ومحمد میرزا پس‌از فوت عباس میرزا فتحعلیشاه پسر اورا بنام محمدشاه ولیعهد نمود واورا روانه تبریز نمود، پس‌از فوت‌فتحعلی‌شاه علیشاه یکی‌از فرزندان اودرتهران به‌تخت نشست ومیگفت چون من پسر پادشاه هستم سلطنت به‌من میرسد نه‌به نوه شاه، درمدت قلیلی که‌علی‌شاه سلطنت کرد خزانه مملکت خالی شد تا بالاخره محمد شاه ولیعهد بامیرزا آغاسی از تبریز به‌تهران آمد ،علی‌شاه چون‌دید بالاخره گرفتار میشود باستقبال او رفت وگفت من تهران‌را نگه‌داشتم تا شما بیائید ،محمد شاه بعدازآمدن به تهران پسران فتحعلی‌شاه‌را به‌اردبیل تبعید نمود .کدخدا قنبرعلی خاطره های زیادی از دوران جوانی وچیزهائی که‌دیده است دارداز آن‌جمله میگوید: درزمان محمدشاه بود که آقای حاج میرزا مسیح مجتهد تهران بود و در مسجد جمعه تهران نماز جماعت‌میخواند و پس‌از نماز بمنبر میرفت درآن زمان یکی از مسلمانان یك روز در مسجد از اوسئوال کرد که‌اگر زن مسلمانی با یك‌کافر رابطه نامشروع داشته باشد باید درباره او چه‌عملی کرد میرزا مسیح‌گفت قتل او واجب است یك مرتبه مسجد خلوت شد و تمام کسانیکه پای منبر بودند بطرف خانه ایلچی روس حرکت کردند ایلچی‌روس که وضع رابااین منوال دید چند کیسه پول برداشت ودرحال فرار مقداری از آن رابزمین میریخت دنبال کنندگان بخاطر برداشتن پول‌خم‌میشدند و ایلچی بطرف آنها شلیك میکرد تا اینکه بالاخره مردم اورا درخانه‌اش زندانی نمودند وخانه را روی سرش خراب کرده اورابقتل رسانیدند . قتل ایلچی سبب اعتراض دولت‌روسیه شد .

کدخدا میگفت من‌درزمان محمد شاه مرد بزرگی بودم وخاطره‌های زیادی‌از آن زمان تاکنون بیاد دارم .

اشعار کدخدا

کدخدا اشعار زیر را که میگفت‌خودم سروده‌ام برای ما خواند.

من عاشق روی توام- آشفته موی توام- دارم بدرگاهت امید - یارب مکن تو ناامیدـ آقای من باشد علی - آن حامی دین مبین .

کدخدا قنبرعلی چند شکایت داشت یکی مربوط به‌زمینهای عیال او بود که میگفت زن من‌دوهزار مترزمین داشت که قسمت اعیانی اورافروخت ولی خریداران قسمت عرصه اوراهم با دادن پول به‌ثبت رسانیدند و هرچه شکایت کردم بجائی نرسید .

همچنین میگفت من زمینی در ۴۵ سال قبل خریده‌ام و قباله آن به‌مهر آقای ابوتراب دربندی مجتهد هم‌اکنون باقی است که‌بعدا آنرا به‌ثبت‌رسانیده‌ام ولی‌اخیرا قسمتهائی ازآن را بدون‌جهت دیگران به ثبت رسانده‌اند و تازه فهمیدم‌قباله‌ای‌که‌بمن‌داده‌اند‌از اول کم بوده‌است ، دراین مورد هم هر چه شکایت کرده‌ام بجائی نرسیده است کدخدا ازما می‌خواست که این دو شکایت اورا در روزنامه بنویسیم .

مقارن ظهر بودکه ازخانه کدخدا خارج شده واوهم بامابیرون آمد تا گوشت برای شام شب بخرد.

متن سخنرانی سرکار سرهنگ نفیسی

در نخستین جلسه بنیادگذاران دانشگاه ملی

بنظر خوانندگان عزیز رسید پیرو بطوری که‌درشماره چهارشنبه پیشنهاد روزنامه اطلاعات در مورد تاسیس دانشگاه ملی که‌مورد توجه‌هم‌میهنان‌محترم‌واقع‌شد جمعی از آقایان اساتید دانشگاه وشخصیتهای فرهنگی بعنوان هیئت بنیاد گذاران دانشگاه ملی نخستین جلسه خودرا تشکیل دادند وپس‌از بحث ومذاکره در اطراف این موضوع یك هیئت مدیره موقت برای رسیدگی به کارها وتعقیب قضیه انتخاب گردند . اینك متن نطقی که‌سرکار سرهنگ علی‌اکبر نفیسی هنگام افتتاح نخستین جلسه بنیادگزاران دانشگاه ملی ایراد نمود برای اطلاع خوانندگان چاپ میشود:

آقایان وسروران محترم

محفل مقدسی بمنظور تاسیس اولین دانشگاه ملی درایران تشکیل شده است. شاید تاریخ کشور روز بیستم آبانماه۱۳۳۷ رادر عداد‌پرافتخارترین ایام تاریخی بشمار آورد . زیرا امروز عده‌ای از برجسته ترین افراد صالح کشور بدورهم گرد آمده اند تا شالوده خوشبختی وسعادت واقعی ایران عزیز رابی ریزی نمایند .آری راد مردانی مصمم دعوت صادقانه مرا پذیرفته درخانه فرهنگ جمع‌شده اند تابا کمك هم فرهنگ کشور را توسعه داده وباایجاد نخستین‌دانشگاه ملی راه رابرای تشکیل دانشگاه‌های ملی دیگری در کشور باز نمایند واین بزرگترین افتخار برای مابه شمار میرود .

سه ماه قبل یکی از سر مقاله های روزنامه اطلاعات مرادگرگون کرد. باخود گفتم راستی چرا مردم همه چیز رااز دولت میخواهند همانطور که در کشور های مترقی درقبال هر دانشگاه دولتی صد ها دانشگاه ملی باپول مردم وبدست مردم ایجادشده چرا اینکار هادر کشور ما شروع نمیشود چرا راه ادامه تحصیل در کشور ما بروی فرزندان ما بسته شده است ؟

حالا که نهضت وسیعی بمنظور استفاده از ثروتهای طبیعی درکشور بوجود آمده وبرای بهره برداری از معادن وایجاد کارخانجات‌وهمچنین صنعتی کردن کشور وبسط امور کشاورزی اقدامات مهمی شروع‌شده است واز طرفی شاهنشاه خیرخواه ما اینهمه حسن نیت بخرج میدهند چرا از فرصت مناسب تاریخی‌استفاده نکنیم آیا دروضع کنونی‌نباید در فکر ساختن انسانهائی که‌قادر بر اداره وانجام این برنامه های وسیع باشند برآمد ؟

آقایان محترم : همانطور که‌افراد کشور مادر اثر تغذیه ناقص وغلط وعدم آشنائی باصول زندگی سالم دارای جسمی مریض وناتوان بوده ومفهوم واقعی ضرورتهای زندگی‌را درك نمیکنند بواسطه عدم اجرای کامل برنامه‌های تعلیم وتربیت روح وفکرشان هم علیل است بحدی که انحطاط اخلاقی سراسر کشور ما رافرا گرفته است . بنظر بنده‌تنها داروی اینهمه آلام اجتماعی مبارزه باجهل ویاس وبدبینی وبسط‌فرهنگ درکشور وتاسیس دانشگاه های‌ملی متعددی است که‌هرساله بتواند هزار ها نفر دانشمند تحویل اجتماع دهد عرض کردم محرك والهام دهنده من سرمقاله‌های‌روزنامه شریفه اطلاعات بوده واعتراف میکنم که پیشگام واقعی‌نویسندگان محترم اداره‌روزنامه اطلاعات هستند که حتی بی مضایقه مقالات وطرحهای مرا در روزنامه خوددرج نموده وستونی هم برای‌این کار اختصاص داده‌اند .

نمیدانید که‌در این سه ماهه بنده چه رنجها درراه تهیه مقدمات این امر مقدس متحمل شده‌ام وبرای آماده ساختن زمینه مساعد وهمگام کردن شخصیتهای مؤثر باچه‌صحنه ها مواجه گشته‌ام . خیلی خوشوقتم که‌بالاخره اولین جلسه را تشکیل داده‌ایم‌واینك دورازحماسه‌واحساسات باصل مطلب میپردازم.

برای ایجاد دانشگاه ملی چندچیز لازم است .

۱- تهیه اساسنامه وآئین نامه‌های لازم وطرح سازمانی جهت هریك‌از دانشکده های‌موردنظر که‌بااحتیاجات کشور منطبق باشد .

۲- تهیه زمین بقدر کافی

۳- تهیه بودجه برای ساختمان خرید وسائل وملزومات

۴- موضوع کسری استاد

بقیه درصفحه نوزدهم

ALFA-LAVAL

آلفا لاوال

کارخانه معظم شیر پاستوریزه سازمان برنامه درتهران
کارخانه‌نمونه لبنیات‌سازی‌دانشکده دامپزشکی‌دانشگاه‌تهران
کارخانه کره سازی آلفا ـ تهران
کارخانه شیر پاستوریزه اصفهان که بزودی نصب خواهد گردید

وهمچنین ۶۰ درصد از کارخانجات پاستوریزاسیون و استریلیزاسیون جهان

ازماشین‌آلات‌آلفالاوال استفاده مینمایند

آلفالاوال سوئدی اولین وبزرگترین کارخانه تحویل دهنده کارخانجات پاستوریزاسیون و استریلیزاسیون شیر و لبنیات سازی جهانست. آلفا لاوال در تمام کشورهای بزرك جهان منجمله آمریکا ـ انگلستان ـ آلمان ـ فرانسه ـ ایتالیا ـ کارخانجات عظیمی برای ساخت کارخانجات لبنیات سازی دائر نموده است .

چون عامل موفقیت هرکارخانه مرغوبیت محصول آنست وجنس ومحصول مرغوب ومورد اطمینان را فقط بادر دست داشتن مدرن ترین ومجهزترین ماشین آلات میتوان تهیه کرد بدین جهت توصیه میکنیم :

برای تاسیس وخریداری کارخانجات پاستوریزاسیون شیر ولبنیات سازی بامتخصصین مامشورت کنید وبهترین پیشنهادات را دریافت نمائید .

نماینده انحصاری کارخانجات آلفا لاوال در ایران
شرکت ایران وسوئد ـ خیابان سوم اسفند ـ شماره ۲۰۱ ـ ۲۰۷ تلفن: ۳۸۰۷۱ ـ ۳۳۶۶۴ ـ ۳۶۷۶۱

آلفالاوال سازنده بزرگترین ومعظم ترین کارخانجات پاستوریزاسیون و استریلیزاسیون جهانست

آ ـ ۲۸۸۷۴ سازمان فاکویا

داستان مصور

موسیقی مغرب زمین

بامقدمه‌ای‌از دکتر ز . هاکوپیان

این کتاب ، بزبانی ساده و بسبکی گیرا تحولات موسیقی غربی را تشریح و تفسیر میکند و مفیدترین کتابیست که تاکنون در باره موسیقی غربی بزبان فارسی درآمده است .

۱ـ۳ ۱ـ۲۹۴۰۲

۲۹۳۰۶

از شهرستانها اطلاع میدهند

خبرنگاران ما

عزیمت استاندار

بنا بگزارش خبرنگارما از شیراز آقای رام استاندار فارس برای عرض گزارش حضوری وانجام پاره‌ای امور بطهران عزیمت کرد.

... باین ترتیب احتیاجات اهالی مرتفع شد

قبلا باستحضار خوانندگان عزیز رسید که اهالی بروجن اصفهان از لحاظ نبودن پزشك در بهداری آن منطقه در مضیقه قرار گرفته‌اند ضمنا گفته شد که بهداری هماپونشهر فاقد دندانپزشك و پزشك جراح میباشد اینك از اداره اطلاعات وزارت بهداری مینویسند در بهداری بروجن یکنفر پزشك مشغول بکارشده و ضمنا یك دندانپزشك ویکنفر پزشك در نظر گرفته شده استکه برای بهداری هماپونشهر اعزام شود و باینترتیب احتیاجات اهالی مرتفع شده است .

عزیمت بمرکز

ازمهاباد خبرنگارما مینویسد آقای سید محمد رئوف قاضی مکری رئیس جمعیت شیروخورشید سرخ مهاباد بمنظور شرکت درکنگره روسای جمعیت شیروخورشید سرخ شهرستان به تهران عزیمت کرد مشارالیه که تاکنون اقدامات زیادی برای پیشرفت کار جمعیت شیرخورشید سرخ مهاباد انجام داده مورد توجه اهالی این شهرستان میباشد

بازرس بفرستید..؟!

وضع بهداری شهر کرد چندان رضایتبخش نیست وبیماران بی‌بضاعت اینمنطقه دسترسی بپزشك ندارند؟! اهالی انتظار دارند هر چه زودتر بازرسی برای رسیدگی بوضع بهداری اینمنطقه اعزام شود شاید وضع بهداری سرو صورتی بخود گیرد.

از اخگر — خبرنگار رفسنجان

کو آن گوش شنوا ... ؟

دور از هیاهوی زندگی روزانه ،درگوشه متروکی از خیابان پهلوی رفسنجان یك کارگاه قالیبافی بزرگی وجود دارد که هر صبح عده‌ای زن وکودك باین فراموشخانه میروند وشامگاه باقیافه‌ای خسته از آن خارج میشوند. چندروز پیش بدیدن وضع این کارگاه که درسکوت ابهام آمیزی فرورفته بود، رفتم. هوای خفقان‌آوری فضای کارگاهرا احاطه کرده بود وتاریکی هوا بانم مرطوبی که محیط کارگاهرا فرا گرفته بود دراولین مرحله ناراحتی زیادی ایجاد میکرد تنها سوسوئی که ازگوشه‌وکنار این کارگاه بچشم میخورد شعاع درخشنده چشمان کودکان وزنان نحیفی بود که درپشت کارگاه قالیبافی نشسته وسرگرم کاربودند میگفتند ازساعت ۷صبح تا۶بعدازظهر دراین کارگاه کار میکنیم تا شامگاه بتوانیم بامزد ناچیزی شام شب خودرا تهیه نمائیم میگفتند غذای ظهر خودرا هنگام کاردر کارگاه میخوریم .میگفتند وضع کار زنان در این کارگاه طوری است که تاکنون عده‌ای ازآنان که حامله بوده‌اند درکارگاه موضع حمل کرده‌اند ولی گوآن گوش شنوا که باین گفته‌ها توجه کند ؟در رفسنجان شاید کارگاههای متعددی ازاینگونه وجود داشته باشد اما کجااست آن صاحب کارخانه که بی‌توقع وبی‌انتظار ازکارگران تنها بخاطر آسایش آنان کارگاهرا توسعه دهد وبهداشت آنان را تامین نماید ؟

رئیس بهره‌برداری شیلات دربازگشت از شوروی گفت :

خوشترین خاطرهٔ مادراین سفر شرکت درجشن میلاد شاهنشاه بود

از قسمتهای مختلف مربوط بماهی درمسکو وآذربایجان شوروی بازدید شد
خسارات ناشی ازبکار بردن تورهای نایلونی درشوروی تولید ناراحتی نموده‌است

خبرنگار ما از بندر پهلوی می نویسد : اخیرا آقایان مهندس فرید پاك رئیس اداره بهره برداری شرکت شیلات ، یونابیت کانون ناحیه یك وآقایان خاویاری رئیس بخش شرکت شیلات بابلسر که برای بازدید مؤسسات تکثیر وپرورش ماهی و صنایع ماهی شوروی با کشتی «پیریز» بشوروی عزیمت کرده بودند از مسافرت خود باز گشتند درمصاحبه ایکه باآقای فرید پاك بعمل آمد مشارالیه اظهار داشت هیئت سه نفری ما پس از ورود به بادکوبه لابراتوار ماهی شناسی آذربایجان شوروی را مورد بازدید قرار داد این لابراتوار از لحاظ فنی بسیار مجهز بوده و یك کشتی ۳۰۰ تنی مجهز باتمام وسائل علمی جهت مطالعات ماهی شناسی وزیست شناسی ودریاشناسی دراختیار دارد . ضمنا دراین مؤسسه درحدود ۶۷ نفر دکتر ، مهندس و کمك مهندس دررشته های مختلف امورماهی وغیره مشغول بکار میباشند کارگاه تکثیر مصنوعی ماهی آزاد در «چای کند» وکارگاه بسیاروسیع تکثیر وپرورش ماهی های غضروفی وفلس دار بنام «واروارا» که درنزدیکی کبیروف آباد «گنجه سابق» واقع گردیده است نیز مورد بازدیدقرار گرفت دراین کارگاه ماهی های غضروفی درکنار رود خانه «کورا» که‌در آن سالانه درحدود ۲ میلیون بچه ماهی های غضروفی پرورش داده شده وبوزن متوسط ۳ گرم به‌آب ریخته میشود . همچنین صیدمکانیزه در رود خانه «کورا» وقسمت زیست شناسی آکادمی علوم آذربایجان شوروی از طرف هیئت سه نفری ایرانی بازدید شد .

درمسکو

آقای مهندس فرید پاك افزودیس از بازدید کارگاه های مختلف ماهی گیری وتکثیر ماهی آذربایجان شوروی بمسکو عزیمت کردیم در آنجا کارگاه تکثیر وپرورش ماهی قزل آلا بنام «اسخودینا» که‌درچند صنایع ماهی که‌دارای چندین دانشکده میباشد نیز مورد بازدید قرار گرفت.

خوشترین خاطره

آقای مهندس فرید پاك اضافه کرد که‌در محافل ماهی شناسی شوروی وضع ذخائر ماهی های غضروفی و احتمال کم شدن آن مخصوصا خسارات ناشی از بکار بردن تور های نایلونی ناراحتی بسیار تولید نموده بود واین نظر مطرح بود که باید تدابیر مقتضی جهت حفظ نسل ماهی اتخاذ گردد .

رئیس اداره بهره برداری شیلات در پایان گفت خوش ترین خاطره هیئت سه نفری دراین سفر شرکت در جشن میلاد شاهنشاه بود که‌بنا بدعوت آقای سمیعی سفیر کبیر دولت شاهنشاهی ایران در مسکو شددانشگاه مسکو مخصوصا انستیتوی در آن جشن شرکت کردیم .

توديع بادادستان سابق

بمناسبت انتقال آقای پیشوائی دادستان سابق شهرستان اصفهان ازطرف تیمسار گرزن استاندار استان دهم مراسم تودیعی با حضور کلیهٔ روسای دوایر دولتی ومحترمین شهر در باشگاه افسران برگزار گردید دراین مراسم ضمن تقدیر از خدمات آقای پیشوائی هدایائی ازطرف قضات ورؤسای ادارات بوسیلهٔ آقای استاندار بمشارالیه اهدا گردید درعکس بالا گوشه‌ای ا زمراسم تودیع بادادستان سابق اصفهان دیده میشود.

کار حمل ونقل ومقاطعه کاری رونق گرفته

کشتی‌های اقیانوس پیما در جزیرهٔ خارك پهلو میگیرند

کنسرسیوم صنایع نفت درجزیره خارك هفته‌ای دویست تن سیمان محصول شرکت سیمان فارس را برای ایجاد ساختمانهای مربوط بصنایع نفت از بندربوشهر بجزیرهٔ خارك حمل خواهد کرد. همچنین چندین هزار تن شن وماسه ازبرازجان ببوشهر حمل خواهد شد تاازاین منطقه بجزیرهٔ خارك حمل شود. باینجهت ازهم اکنون امور مقاطعه‌کاری وحمل ونقل در بندر بوشهر رونق گرفته است فعلا کشتیهای بزرك اقیانوس پیما مرتبا دراسکله‌های نوسازجزیرهٔ خارك پهلو گرفته ومحمولات خودرا که عبارت ازمصالح ساختمانی ولوازم ودستگاههای مربوط بصنایع نفت است تخلیه میکنند تاکنون عده‌ای ازافراد بندر بوشهر برای تخلیهٔ مجمولات این کشتیها بجزیرهٔ خارك عزیمت کرده‌اند .

بازدید فرهنگی

ازرضوانده خبرنگارما مینویسد آقای حاتمی رئیس فرهنك طوالش باتفاق آقای مدنی بخشدار طالشدولاب ازدبستان ابوریحان «داردجان» از توابع رضوانده بازدید کرده دستور ساختمان سه‌اطاق دراین دبستان صادر نمودند .

سی‌هزارریال هزینهٔ ساختمان این اطاقهارا اولیای دانش‌آموزان وبقیه را ادارهٔ فرهنك پرداخت می‌نماید .

رسیدگی بشکایات

یك هیئت بازرسی وارد شیراز شد

چند روز قبل یك هیئت چهار نفری از طرف اداره کل بازرسی وزارت کشور بسر پرستی آقای نجفی رئیس دادگستری استان فارس به شیراز وارد شدند .

این هیئت بشکایات رسیده درمورد بعضی از ادارات شهرهای استان فارس رسیدگی خواهد کرد .بقرار اطلاع از طرف ساکنین منطقه اردکان در مورد سوء استفاده دو نفر از مامورین دولتی شکایت شده و هیئت مزبور برای رسیدگی بشکایات مردم به اردکان نیز عزیمت خواهد کرد .

پلنك وحشی سیاهکل از پای درآمد

گفته میشود تعداد پلنگهای وحشی درجنگل سیاهکل بیش از چهار میباشد
باکشتن یك پلنك وحشی سایر پلنگها جری‌تر شده‌اند

قبلا اطلاع داده شدکه یك پلنك وحشی بامجروح کردن چند نفر ازکودکان واهالی سیاهکل رعب ووحشتی‌درنل اهالی این منطقه ایجاد کرده وعده‌ای ازشکارچیان محلی واهالی سیاهکل برای شکار این پلنك دست بفعالیت شدیدی زده‌اند. اینك خبرنگارما ازسیاهکل گزارش میدهد چند روز قبل نظرمحمد یکی از شکارچیان محلی‌که درتعقیب پلنك وحشی بود درلابلای درختان جنگلی بایلنك خونخوار مصادف گردید وپلنك را باگلوله ازپای درآورد .طبق اظهار افرادی که به‌تعقیب پلنك وحشی رفته بودند تعداد پلنگها بیش ازچهار میباشدکه هنوز بقیهٔ آنها هنگام عبور ومرور اهالی ازنقاط دورافتاده جنگل عابرین رامورد حمله قرار میدهند. هم اکنون باکشتن یکی از پلنگها بقیه آنها جری‌تر شده بیشتر به‌آبادی نزدیك میشوند ومردم رامورد حمله قرارمیدهند .

مقدمات فراهم گردیده است

زمین بدهید تاساختمان دانشسرای کشاورزی شروع شود

مدت یکسال است مرتبا اکیپهای مجهزی مرکب ازعده‌ای مهندس ونقشه‌بردار ایرانی و آمریکائی ازطرف وزارت فرهنك به‌قروهٔ سنندج می‌آیند وتاکنون کار تهیهٔ نقشه ساختمان وزمین وآب مورد نیاز دانشسرای کشاورزی راکه قرار است درقروهٔ تاسیس گردد بپایان رسانیده‌اند. ولی معلوم نیست چه دست مرموزی ازواگذاری زمین اوقاف بادارهٔ فرهنك جلوگیری میکند وباینوسیله کار ساختمان دانشسرا بتعویق میافتد .بااینکه پرداخت پیشتر هزینه تقسیم زمین برای تعیین محل دانشسرای کشاورزی قروه را بانو تاج‌الملوك آصف یکی اززنان نیکوکار این منطقه تعهد نموده است معلوم نیست چرا تاکنون کارواگذاری زمین اوقاف بفرهنك بتعویق افتاده است. انتظار دارند ادارهٔ کل اوقاف دربارهٔ واگذاری زمین بفرهنك قروه هرچه زودتر اقدام نماید تاشاید اوائل بهار آینده کارساختمان دانشسرا بپایان رسد .

خلاصهٔ اخبار خوزستان

اهواز ـ استاندار اولین کلنك ساختمان یك دبستان را درخیابان جندی‌شاهپور اهواز بزمین زد .

بندر شاهپور ـ آقای نگهبان رئیس کل پست وتلگراف خوزستان به‌بندر شاهپور وارد شد واز اداره پست‌و تلگراف این شهر بازدید کرد .

اندیمشك ـ درمحل سد دز «تونل‌ریزش‌کرد کارگری بنام حسین هنگام کار بشدت مجروح شد .

بندر شاهپور ـ آقای «شمعون بنیامین »سرپرست راه آهن بندر شاهپور بازنشسته شد وبهمین مناسبت مجلس تودیعی برپا گردید .

اهواز ـ درمسابقه بسکتبال تیمهای خرمشهر وباشگاه دارائی اهواز باتیم بسکتبال خرمشهر باکسب ۲۶ امتیاز پیروز شد .

بازگشت تیم دوومیدانی دبیرستانهای دخترانه شیراز

خبرنگار ماازشیراز گزارش میدهد تیم دوومیدانی دبیرستانهای دخترانه شیراز که بسرپرستی خانم فسائی زاده جهت شرکت درمسابقات قهرمانی کشور بتهران عزیمت کرده بودند چند روز قبل بشیراز وارد شدند .تیم مزبور بین تیمهای دوومیدانی ۵ استان مقام اول را احراز کردند. هنگام ورود اعضای تیم مزبور بشیراز ازطرف فرهنگیان وورزشکاران استقبال شایانی ازآنان بعمل آمد ودر ادارهٔ تربیت بدنی جوائزی به‌آنان اهداء گردید. درعکس بالا اعضای تیم دوومیدانی شیراز درمیان افراد تربیت بدنی آن شهرستان دیده میشوند .

خلاصهٔ خبرهای شهرستانها

کرمانشاه ـ بمناسبت عزیمت آقای مهندس پرخیده رئیس شرکت ملی نفت کرمانشاه جهت مرخصی سه‌ماهه، ضیافتی ازطرف کارمندان پالایشگاه درباشگاه «قره‌سو» ترتیب داده شد .

میمه اصفهان ـ اهالی میمه ازانتقال آقای صانعی بخشدار اینمنطقه ابراز تاسف مینمایند و تقاضا دارند مشارالیه مجددا به بخشداری میمه منصوب شود .

رشت ـ براثر عدم لایروبی مجرای فاضل آب خیابان چهل تن رشت بیشتراوقات آب سرتاسر این خیابان را فرامیگیرد ومشکلی برای عبور ومرور ایجاد میشود تقاضا دارند هرچه زودتر مجرای فاضل آب لایروبی شود .

اصفهان ـ بمناسبت انتقال و عزیمت تیمسار جهان بیگلو فرمانده تیپ ۵ پیاده اصفهان مراسم تودیعی ازطرف افسران تیپ مزبور در باشگاه افسران برگزار شد .

رضوانده ـ آقای رامبد نماینده مجلس شورایملی برای بازدید حوزهٔ انتخابیه خود برضوانده وارد شدو بشکایات کشاورزان اردجان راجع بعدم پرداخت وام کشاورزی رسیدگی نمود .

گرمابهٔ پنجاه ساله خراب شد!

بجای آن دو گرمابه دوش عدن احداث گردید

با اقدامات شورای ده قریه «جلوجند» از توابع فیروز کوه گرمابه خزینه‌ای این قریه که ازپنجاه سال قبل تاکنون مورد استفاده ۱۲۰۰ نفر اهالی قریه مزبور قرار میگرفت خراب شد وبجای آن دو گرمابه دوش زنانه ومردانه احداث گردید هزینه ساختمان این دو گرمابه بمبلغ شصت هزار ریال از محل پنج در صد در آمد مالکین و کشاورزان طی دو سال جمع آوری و تامین گردید و کسر اعتبار ساختمان آن نیز از کمکهای بلاعوض اهالی تامین شد چند روز قبل ساختمان گرمابه های مزبور پایان یافت ومورد استفاده اهالی قرار گرفت .

آب وبرق

خبرنگار ماازاراك مینویسد. هفته‌گذشته دوهیئت فنی بمنظور تهیه مقدمات نصب کارخانه برق شهرداری وتعیین محل حفر چاه عمیق جهت‌لوله‌کشی آب آشامیدنی بهاراك واردشدند.

این‌دوهیئت ضمن اقامت خوددر این‌شهر محل نصب موتور برق وهمچنین حفرچاه عمیق رامعلوم کردند. امیدمیرود که‌بزودی اهالی اراك ازآب‌تصفیه‌شده وبرق‌استفاده نمایند.

فعالیت‌های نفتی در بندر گناوه پایان میپابد

عملیات اکتشافی درمنطقهٔ «کوه بینك» به‌نتیجه نرسیده است
ایجاد بندرگاه بزرك نفتی در بندرگناوه مقرون بصرفه نمیباشد

بندر بوشهر

اخیرا معلوم شده‌است که فعالیت برای حفرچاه‌نفت دربندرگناوه نتیجه‌بخش نبوده وعملیات اکتشافی ومطالعه برای پیدا کردن منابع زیرزمینی نفت درمنطقه کوه‌بینك نیز نتیجه‌ای نداده است. بهمین جهت درحال حاضر کنسرسیوم توجه خودرا بجزیره خارك معطوف داشته وچون ازنظر اقتصادی ایجاد بندرگاه بزرك نفتی هم دربندر گناوه مفید تشخیص داده نشده احتمال دارد که درآیندهٔ نزدیکی فعالیتهای نفتی دراین بندر پایان یابد قراراست باپایان یافتن فعالیتهای نفتی دربندر گناوه یك فرودگاه درآن منطقه احداث شود. خبرنگارما دربنادر جنوب که این گزارش را اطلاع داده افزوده است‌که گرچه این فعالیتها دربندر گناوه پایان میپابد ولی لولهٔ نفت گچساران بجزیرهٔ خارك ازبندر گناوه خواهد گذشت واین خود موجبی برای انجام فعالیتهای نفتی دراین منطقه خواهد بود .

خلاصهٔ اخبار آذربایجان

آستارا ـ چندروز قبل آقای محسن رئیس استاندار آذربایجان شرقی ازشهر مرزی آستارا بازدید کرد .

زنجان ـ بمناسبت انتقال آقای سرهنك‌قربانی رئیس شهربانی مجلس تودیعی برگزار شد .

بوکان ـ هیئت مهندسین شرکت «ژیکوف» مشاور سازمان برنامه بمنظور تهیه‌پروژه لوله کشی آب وارد بوکان شد .

تبریز ـ درمسابقات قهرمانی فوتبال بزرگسالان وخردسالان تیم فوتبال باشگاه تاج پیروز شد .

خوی ـ قرارداد تعمین برق شهرستان خوی منعقد گردید وبزودی برای تعیین محل نصب گازخانه اقدام میشود .

رضائیه ـ عملیات ساختمانی «پل شهرچای» بوسیله مامورین وزارت راه آغاز گردید .

بوکان ـ اهالی تقاضای افزایش سرویس مبادلات پستی تهران ـ بوکان‌رادارند.

اردبیل ـ اتوبوس شماره ۱۷۴۰ وازگون شد وچندنفر ازمسافرین آن مجروح شدند .

تبریز ـ قندوشکر های خریداری شده ازشوروی مرتبا درمرز تحویل مقامات ایرانی میگردد .

کشیك پزشکان وداروخانه‌ها درشهرستانها

۲۴ و ۲۵ آبان

اراك ـ آقای دکتر پور بهلول ، داروخانه ملی
آقای دکتر شکرالهی ، داروخانه رازی
اهواز ـ آقای دکتر متین ، داروخانه پاستور
آقای دکتر شیخ‌الاسلامی ، داروخانه ایران

تصمیم بانحلال انجمن شهر کرفته‌شد

«موسی‌آباد» همچنان ضمیمه فریدن خواهد بود

از فریدن داران خبرنگار ما گزارش میدهد چون اخیرا شایع‌شده بود که در شهرداری فریدن داران سوء استفاده هائی شده است و آقای سلطانی رئیس انجمن شهر ضمن رسیدگی بحسابهای شهرداری اقدام باستیضاح شهردار نموده بود باینجهت بنا بدعوت آقای مدنی فرماندار فریدن جلسه شورای شهرستان در فرمانداری تشکیل گردید در این جلسه تصمیم گرفته شد که انجمن شهر منحل گردد و چون اهالی «موسی آباد» ازتوابع فریدن انضمام‌این‌قریه رابه‌منطقه «نجف‌آباد» درخواست کرده بودند با توجه به تشکیل بخشداری در «چادگان» فریدن ونزدیکی «موسی آباد» به «چادگان» با این درخواست اهالی مخالفت بعمل آمد وقرار شد موسی آباد کمافی السابق ضمیمه شهرستان فریدن وجزء بخش چادگان باشد .

زیر آوار رفت

طبق گزارش خبرنگار ماازکرج دوروز قبل کارگری بنام «نره‌خان» فرزند میرزامردخان نجفی ۴۰ساله که‌درقریه نصیرآباد دریك کوره آجرپزی مشغول کاربود بعلت ریزش ناگهانی دیوار کوره‌پزخانه زیرآوار مانده وفوت کرد.

جنازه نره‌خان باحضور آقای فرشاد بازپرس ودکتر مهرانفر پزشك قانونی بخاك سپرده شد.

آب بهر «مهدیخانی» قطع شد

تا چند روز قبل نهر آب کثیف و آلوده از که از فاضل آب شهرستان کرمانشاه مجز میشد و بنام نهر «مهدیخانی» معروف بود ازمقابل اداره پیشکاری دارائی این شهرستان میگذشت و مجرای این نهر از خانه های مرکز شهر گذشته بانتهای ناحیه «آبشوران» منتهی میشد چون آلودگی آب این نهر موجب ناراحتی اهالی میگردید چند روز قبل تیمسار مقبلی استاندار کرمانشاه ضمن بازدید از مظهر نهر مزبور دستور داد آب نهر مهدیخانی از همان‌مظهر نهر به «آبشوران» تغییر مسیر داده شود و به هیئت مدیره لوله کشی کرمانشاه دستور داد خانه هائی که از این نهر استفاده میکردند بلافاصله لوله‌کشی شود هم‌اکنون مامورین مربوطه برای لوله کشی خانه های مزبور فعالیت میکنند .

خودکشی با «جلیقه» ...؟!

در قریه «روزبه آباد» واقع دریك فرسنگی شهر بابك چند روز قبل جوان ۲۵ ساله ای‌بنام سعداله بعلت نامعلومی خودکشی کرد .سعداله که جوان مجرد و محجوبی بود جلیقه خود را دور گردن پیچیده وبا آویزان شدن از درخت انتحار کرد .شایع‌است که علت خودکشی جوان مزبور اختلالات عصبی بوده وشاید بر اثر دیوانگی اقدام بخود کشی نموده است زیرا قبلا نیز یکبار بوسیله طناب میخواسته است خود درا بدار بکشد وباینوسیله خودکشی کند ولی عده ای سر رسیده ویرا نجات داده اند بهر حال جنازه سعداله پس از انجام تشریفات قانونی دفن شد وفعلا قضیه تحت تعقیب است .

از تحصن دست کشیدند

از نوشهر خبر نگار ما گزارش میدهد از طرف وزارت کشاورزی به آقای غنیمتی جهت رسیدگی به تقاضای صاحبان کوره های‌ذغال وارد نوشهرشدوباورود وی صاحبان کوره های ذغال که در تلگرافخانه متحصن شده بودند از تحصن دست کشیدند فعلا پرونده‌هائی که در باره کوره های ذغال اینمنطقه تشکیل گردیده مورد مطالعه آقای غنیمتی قرار دارد.

ترجمه دکترعلی‌اصغر خبره زاده

-۸-

دکتر ژیواگو

قسمت دوم ـ دخترکی از محیط دیگر

آن دو چنان خشمگین بودند که نمی توانستند کلمه‌ای برزبان آورند. بازوان‌آنانرا از پشت محکم گرفته بودند. هرلحظه ،باتمام قوا می‌کوشیدند که خودرا خلاص کنند ،تمام اندامشان در پیچ وتاب بودو دوستانی را که به‌آنها درآویخته بودند، باخود می‌کشیدند. دکمه وسگك ماهی لباسهایشان یکی پس‌از دیگری کنده میشد، نیم تنه وپیراهن‌هایشان کنار میرفت وشانه‌های برهنه آنها را آشکار می‌کرد. هیاهو وجنجال ادامه داشت .

ـقیچی ،قیچی را از دستش بگیر ،میخواهد مغزش را بشکافد .

ـباباپیوتر ،آرام بگیر والا بازوهایت از هم در میرود .

ـآیا میخواهند این بازی را مدت زمانی ادامه دهند .؟آنها را جدا کنید، در رابرویشان‌ببندید .

ناگهان «تیورزین» بایك نیروی فوق بشری ،دسته کارگران را که چون خوشه‌ای گرد او را گرفته ومی‌فشردند ،از جا تکان داد وموفق شد که خودرا رهاکند ؛جهشی که انجام داد او را تا کنار درپرتاب کرد .میخواستند او را دنبال کنند ،اما هنگامی که دیدند خیال بازگشت ندارد، او را رها کردند تا برود .خارج شد ودر رابهم زد وبی اینکه برگردد ،راست جلو رفت.اطراف‌اورطوبت پائیزی ،شب‌وتاریکی بود. بی‌اینکه بداند کجا میرود وچه میخواهد ،زیر لب زمزمه کرد :

ـاو خیر وخوبی ایشان را میخواهد ،وایشان در کمرهای خود خنجر پنهان کرده‌اند .

این دنیای پراز پستی ونیرنك، جائی که یك‌زن‌نیك‌نهاد تربیت شده وخانواده دار تن در میدهد که این کارگران حیوان صفت مفلوك اورا تحقیرکنند، جائی‌که قربانی میخوارگی اینگونه نظم و قاعده ،لدتش‌را دراین می بینندکه افران وامثالش را تحقیر کند ، این‌چنین دنیائی را تااین لحظه باین اندازه حقیر وپست ندیده واز آن متنفر نشده بود .او تند راه میرفت ،مانند این بود که این عجله وشتاب می توانست زمانی را نزدیك کند که تمام دنیا معقول وهم آهنك گردند، آنطور که اکنون در مغز پرتب‌و تاب خود آنرا تصور می‌کرد ومی‌دید .او میدانست که کوشش‌هایشان در این روزهای آخر ،آشفتگی‌و هرج‌ومرج در سراسر خط آهن ،گفتارهائی که در مجامع رانده شده وتصمیم آنان باعتصاب که هنوز بمرحله اجراء در نیامده اما هنوز هم لغو نشده بود ـهمه اینها ،منزلگاه‌هائی بودند در کنار جادهٔ درازی که هنوز می‌بایست آنرا طی کنند .

اما دراین لحظه ،شورو شوقش باندازه‌ای بود که آتش اشتیاق پیمودن این راه دریك خیز و یك نفس ،می‌سوخت .او نمیدانست که با این گام‌های بلند بکجا میرود ،اما پاهایش بخوبی می‌دانستندکه او را بکجا میبرند .

«تیورزین» مدتی بود که هیچ تردید نداشت که پس از رفتن آنها ،افراد کمیته‌ای که در کلبه جمع شده بودند ،تصمیم گرفته بودند که در همان شب اعتصاب کنند وکارگاه‌هارا بخوابانند .اعضاء کمیته بیدرنك نواحئی راکه باید بررسی کرد وپست‌هائی را که باید تخلیه کرد ،قسمت کرده بودند ،«تیورزین» هنگامی که ازکارگاه تعمیرات لوکو موتیوها ، مانند فریادی که از اعماق روحش برخیزد ،صدای سوت راشنید که‌ابتدا گرفته بود واندك اندك صاف و بیش‌از پیش یکنواخت میشد، گروه کارگرانی که ازمغازن وبارانداز ، مال‌التجاره‌ها می آمدند ومیخواستند بشهر برنوند به‌دسته های دیگرکارگران که بواسطه سوتی‌که «تیورزین» درجایگاه دیك های بخار بصدا در آورده بود ودست ازکار کشیده بودند، می‌پیوستند .

«تیورزین» مدت زمانی گمان کرد که اوبتنهائی کار وامور راه‌آهن رادراین شب متوقف سیاخته است . بعدا، هنگامی‌که بواسطه ارتکاب جرمهائی بمحاکمه کشیده‌شد، ازاین اشتباه بیرون آمد: تحریك باعتصاب درمیان اتهاماتی که‌باو نسبت میدادند، دیده نمیشد .

افراد بیرون می‌آمدند ومیدویدند ومی‌پرسیدند:ـ این سوتها برای چیست ؟کجا باید رفت؟ ـصدا هائی درتاریکی جواب میدادند:ـ مگر کری؟ گوش کن، سوت آمادگی واعلام خطر است. حریقی اتفاق افتاده است.ـ حریق، درکجا؟ـ حریقی اتفاق افتاده است که سوت میزنند .

درها بهم میخورد، بقیهٔ کارگران بیرون میآمدند.صدا هائی دیگر بگوش میرسید.ـ اتفاق هیمشگی،ـ یك حریق! کشاورزانند! بحرفهای این احمق گوش نکنید. این سوت میخواهد بگوید که دیگر بس است، فهمیدید؟ موسیقی تمام شد، دردکان را می‌بندند. جوانك ها بخانه‌هایشان بر می گردند.ـجمعیت پیوسته زیاد میشد. کارکنان راه‌آهن اعتصاب کرده بودند .

۷

تیورزین که تامغز استخوانش یخ بسته بود وازخواب میمرد، باریشی که چند روز نتراشیده بود، سه روز بعد بخانه برگشت. شب قبل یخ‌بسته بود،دراین وقت سال این یخبندان عادی نبود وه تیورزین ، لباسهای پائیزی بتن داشت. «هیمازدین» دربان درآستانه درازاو استقبال کرد و گفت:

ـآقای «تیورزین» متشکرم. سراسر عمرم دعامی کنم که خدا یارو مددکارت باشدکه نگذاشتی«یوسوپ» راآزار برسانند .

ـ «هیمازدین» مگرد دیوانه‌ای که بمن آقا خطاب می کنی ؟ خواهش می کنم، این کلمه را فراموش کن زودیگو بااین سرما چطوری .

ـچرا سرما، تو«ساولیچ»گرمت‌است. دیروز برای مادرت « مارفا گاوریلوونا» از بار انداز مال التجاره هاهیزم های انباری آوردند، تمام ازدرخت قان‌بودوخشك وخوب .

ـهیمازدین»، متشکرم. بازهم اگر میخواهی چیزی بگوئی، خواهش می‌کنم، عجله کن، می‌فهمی یخ بسته‌ام .

ـ «ساولیچ» میخواهم بتو بگویم: امشب درخانه نمان، باید به پناهگاهی بروی. بعداز تو سربازنگهبان آمد، بازرس آمد و پرسیدند که چه کسانی اینجا میآیند. من بآنها گفتم، هیچ کس اینجا نمیاید به آنها گفتم‌کمك میکانیسین ومامور لوکوموتیوها وکارگران راه‌آهن اینجا می‌آیند.اما اشخاص خارجی،حتی‌یکنفرهم دراینجا آمدو شد ندارد!

خانه‌ای راکه «تیورزین» که مجردبود وبامادر وخانوادهٔ برادر کوچکش درآن سکونت داشت به کلیسای نزدیك «سنت‌ـتری نیته» تعلق داشت. دراین خانه یك عده کشیش ویك عده میوه فروش وقصاب که باهم شریك بودند ودرشهر سبدهائی داشتند و خرده فروشی می کردند ساکن بودند و مخصوصا کارمندان جزء شبکه راه آهن مسکوـ برستـ لیتوفسك هم در آن بسر میبردند .

این یك‌خانهٔ سنگی بودودالانهای چوبی‌داشت .این خانه را ازهمه طرف یك حیاط کثیف که گفش ازخاك سفتی پوشیده شده، احاطه کرده بود. درطول دالانها پله‌های چوبی که چرب ولغزنده بود، تعبیه شده بود که بوی زنندهٔ کلم میداده ازسرسرا اطاقها وانبارهای قفل شده، جدا میشد .

برادر «تیورزین» مانند سرباز ساده ای اعزام‌شده و در «وافانقا» مجروح شده بود. در بیمارستان «گراسنویارسك» معالجه میشد وزن ودو دخترش رفته بودند اورا ببینند وپرستاری کنند . «تیورزین ها» پدروپسر که‌درراه‌آهن کارمی‌کردند بابلیطهای مجانی رفت‌وآمد می‌توانستند تمام‌روسیه رابآسانی‌بگردند. دراین ساعت آپارتمان خالی وساکت بود. مادرو پسر تنهادرآن سکونت داشتند .

آپارتمان درطبقهٔ اول بود. درسراسر، جلو دربشکه‌ای بودکه سقا آنرا پر کرده بود. هنگامی که «کیپریان ساولیه‌ویچ» به طبقهٔ خودش بالا آمد، مشاهده کرد که‌دربشکه برداشته شده است و یك لیوان فلزی به‌یخی که‌سطح آب راپوشانیده ،چسبیده است. «تیورزین» لبخند زد و اندیشید :

ـمطمئنا این کار«پروف» است. مانند حفره‌ای آب رادر خود فرو میبرد، دل واندرونش آتش گرفته‌است. «پروف آفاناسیته‌ویچ سوکولوف» خادم کلیسا ومردی ظاهر آراسته‌و هنوز جوان بودویکی ازپستگان دور «مارفاگاوریلوونا» بشمار میآمد .

«کیپریان ساولیه‌ویچ» لیوان فلزی‌را ازسطح‌یخزده آب بیرون آورد، دربشکه را بجایش گذاشت وزنك را بصدا درآورد. ابری ازبوی آشنا ودوداشتها آور به استقبالش آمد.

ـمامان، آتش خوبی روشن کرده‌اید. خانهٔ شما گرم و خوب است .

مادر بگردنش آویخت، درآغوشش کشیدوگریه را سردادد. «تیورزین» موهای مادرش را نوازش کرد، یك‌لحظه درنك کرد واورا ازخود آرام جدا کرد. آهسته گفت:

ـکسی که خود را بخطر نیندازد ، هیچ چیز نخواهدیافت . از مسکو تـا ورشو ، همهٔ راه آهن منتظر منند .

ـ میدانم، بهمین دلیل است‌که می‌گویم.برایت‌عاقبت بدی دارد. «کوپریك» من، باید خودت را نجات دهی و بنقطهٔ دوری بروی .

ـ این عاشق دهاتی و دوست‌صمیمی‌تو«پیوترپتروف»، نزدیك‌بودسرم‌را بشکند .

«تیورزین» فکر میکرد با ادای این جمله اورا میخنداند . مادر شوخی را نفهمید و جدی جواب‌داد :

ـ«کوپریك» من ، خوب نیست او رامسخره‌کنی. بایدبه این‌شیطان‌بدبخت واین‌روح‌معذب ، رحم‌کنی .

ـمیدانیدکه آنها«آنتیپوف، پاول فراپونتوویچ»را باخود برده‌اند. هنگام‌شب برای بازرسی‌آمدند وهمه چیزرا زیرورو کردند.صبح ، اورابا خود بردند . علاوه برآن ، داریایش تیفوئیددارد و دربیمارستان‌است. پاول کوچولوکه‌درمدارس جدید درس میخواند با خالهٔ‌گرش تنها مانده است .ازاینها گذشته ، میخواهند آنهارااز خانه بیرون کنند . بعقیدهٔ من باید بچه را نزدخودبیاوریم .«پرف»برای چه‌کارآمده است ؟

ـ چطور فهمیدی‌که او آمده است ؟

ـدیدم که دربشکه‌باز است و لیوان روی‌آب افتاده . باخودم‌گفتم مسلما کار «پروف»است ، او حفره‌ای است‌که انتها ندارد‌وآب‌را درشکم خودسرازیرمیکند.

ـکوپریك»من‌چقدرشیطانی، درست است . بله،کار «پروف» است ، کار «پروف ، پروف آفاناسیه‌ویچ» هیزمی را که باو قرض داده بودم ،بمن‌برگردانیده است . چقدر احمقم که فقط مسئله هیزم یادم مانده است . خبری را که‌بمن داده‌است ، کاملا فراموش کردم . می‌فهمی ، تزاراعلامیه‌ای امضاء کرده وگفته‌است که‌همه چیز باید عوض‌شود، کسی را نباید اذیت و آزار کنند و زمین را باید به‌کشاورزان داد و همه مردم باید بانجبا و اعیان مساوی ودر یك ردیف باشند . فرمان امضاء شده و منتشر خواهد شد ، در این باره‌چه‌عقیده ای‌داری .مجمع کشیشان دعائی فرستاده اند تادر مراسم مذهبی خوانده شود یا بهتربگویم دعای تازه‌ایست وشکرانه‌ای بدرگاه خدا«پرووشکا» آنرا بمن گفت، اما می‌بینی که فراموش کرده ام.

ـ۸ـ

«پاشا آنتیپوف» فرزند «پاول فراپونتوویچ»ـ کسی‌که‌توقیفش کرده بودند ـ و «داریا فیلی‌مونونا»که در بیمارستان بسر میبرد ، در خانهٔ «تیورزین» سکونت گزید . اوکودکی‌پاگیزه باچهره‌ای متناسب‌بود و موهای بلوطی‌داشت‌وفرق باز کرده بود .هرلحظه‌موهایش‌راشانه می کردو نیم‌تنه‌وکمربند اونیفورمش را که‌روی قلاب‌آن علامت‌مدرسه‌جدید نصب شده‌بود ، مرتب‌می‌نمود . پاشابعداافراط می خندید و همه چیز را خوب درك میکردومی‌دید هرچه‌راکه دراطراف‌خودمی دیدومی‌شنید، کاملاتقلید میکرد .

اندکی پس از اعلامیه ۱۷اکتبر (سال۱۹۰۵که تزار حکومت مشروطه‌وقانون‌اساسی‌را پذیرفته بود)، یك‌تظاهرات عظیم می‌بایست بین مدخل «توه» و «کالوگا» انجام گیرد . تشکیلات انقلابی که مامور انجام این تظاهرات بودند، اختلاف‌پیداکردند ویکی‌پس‌از دیگری از تظاهرات صرفنظر کردند.بعد هنگامی که صبح‌روزموعودفهمیدندکه بااین‌وصف‌جمعیت بخیابان سرازیر شده است ، باشتاب‌نمایندگان خود را نزد تظاهرکنندگان فرستادند .

علیرغم کوشش‌هائیکه «کیپریان» بکاربرد و مخالفتی که کرد تا آنانرا منصرف‌کند ، بالاخره ، «مارفا گاوریلوونا» و «پاشا» اجازه‌ای ، به تظاهرکنندگان پیوستند .

لغت نامه دهخدا

شماره ۳۷ (تاجور ـ تازیان) منتشر شد

۱ـ۳ آ ـ۲۹۵۴۲

آگهی مناقصه لوله‌کشی آب مشروب شهر سبزوار

سازمان برنامه بمنظور اجرای عملیات عمرانی شهرستانها لوله‌کشی آب مشروب سبزوار را باشرایط زیر بمناقصه میگذارد .

۱ـداوطلبان شرکت درمناقصه می‌بایستی برای دریافت اسنادمناقصه بدفتر مؤسسه مهندسین مشاور کوکس واقع درخیابان شاه چهار راه بهرامی مراجعه ودرمقابل پرداخت مبلغ ۳٫۲۰۰ ریال دفتر مشخصات وبرك شرایط مناقصه‌را دریافت نموده پس‌از مطالعه واطلاع کامل از مشخصات مورد معامله ومیزان‌تحویل آن وسایر شرایط فنی ومالی مناقصه پیشنهاد خودرا به‌ترتیب‌زیرتهیه وتسلیم نمایند .

۲ـپیشنهاد دهندگان می‌بایستی برای دریافت دفترچه مشخصات و ضمائم آن تعداد مورد لزوم را کتبا روی کاغذ مارك دار تقاضا نمایند مشخصات ۱۰ روز بعد ازآگهی موجود خواهد بود .

۳ـپیشنهاد دهندگان می‌بایستی مبلغ ۱۷۰۰۰۰۰ ریال بعنوان سپرده بحساب شماره ۵۰۲ دربانك اعتبارات صنعتی بودیعه گذاشته ویاضمانت نامه بانکی که‌نمونه‌آن بضمیمه دفترچه مشخصات توسط مهندس مشاور دراختیار شرکت کنندگان گذارده خواهد شد به‌نفع حسابداری امور اجتماعی سازمان برنامه بمیزان همان مبلغ که‌مدت اعتبار آن کمتر ازسه ماه نباشد ضمیمه پیشنهاد خود نمایند تاهرگاه برنده‌مناقصه ازپیشنهاد خود عدول نماید سپرده بنفع سازمان برنامه ضبط شود ضمانت‌نامه نباید اولا مشروط باشد ثانیا باید ازبانك مورد قبول‌سازمان برنامه باشد ثالثا قابل تمدید برای سه‌ماه دوم بصرف اظهار مناقصه گذارنده باشد سپرده پیشنهاد دهنده درجه دوم قبل ازانعقاد قرارداد بابرنده مناقصه مسترد نخواهد شد .

۴ـپیشنهاد بایستی بنوعی که‌دربرك شرایط‌مناقصه قید گردیده تنظیم ودر ۲پاکت شماره (۱) وشماره (۲) بدین شرح‌پاکت شماره(۱)محتوی تضمین‌نامه طبق فرم سازمان برنامه که‌ازطرف یکی ازبانکهای مجاز تهیه شده باشد وپاکت شماره (۲)محتوی واحد بهاء اسناد مناقصه وکل پیشنهاد که بمهروامضای پیشنهاد دهنده رسیده باشد همچنین مبلغ کل پیشنهاد هردو پاکت لاك ومهر شده تا ساعت ۱۰ صبح روز چهارشنبه ۱۵ بهمن ماه ۱۳۳۷ در مقابل اخذ رسید به دفتر مؤسسه مهندسین مشاور تسلیم گردد .

۵ـ پنجاه در صد مبلغ کل قرارداد نقدا تامین وبقیه در۳۴ قسط‌بقرار قسطی ۱۲۹٫۰۰۰ ریال وبقیه‌بقرار قسطی۳۶۹٫۰۰۰ریال ازمحل‌سهمیه شهرداری پرداخت خواهد شد بنابراین صورت وضعیت های پیمانکار تا موقعی که‌وجوه مزبور تکافو نماید نقدا پرداخت وپس‌از آن بحساب بستانکار پیمانکار منظور وهمه ماهه ازمحل پرداختی شهرداری بترتیب مندرج درفوق وازیز خواهد شد .

۶ـ معامله باقساط وبطریق فوق انجام میشود ولی شرکت کنندگان باید پیشنهاد خودرا بدون توجه به‌قسطی بودن پیمانکار به‌نقد تنظیم‌و ضمنا درصد سودی راکه ازبابت قسطی بودن قسمتی ازپیمان منظور می دارند جداگانه تعیین وتسلیم دارند .

۷ـ پیشنهاد هائی که‌فاقد سپرده وپا مشروط ومبهم بوده باشد ویاآن که مطابق با مشخصات وشرایط مناقصه تنظیم نگردیده باشد ویابا تضمین‌نامه طبق فرم سازمان همراه‌نباشد ترتیب اثر داده نمیشود و قیمت ها میبایستی صریح وقطعی تعیین شود . پیشنهاد های رسیده‌در ساعت ۱۰ همان روز در قسمت شهر سازی واقع درخیابان دانشکده‌تحت نظر کمیسیون مربوطه باز وقرائت خواهدشد . حضور پیشنهاد دهندگان ویانماینده آنها درجلسه آزاد بوده وکمیسیون مزبور دررد ویا قبول‌هر یك از پیشنهادات ویا کلیه آنها مختار خواهد بود بدیهی است بهرنوع پیشنهاد ویاتغییر وتخفیفی که بعدازساعت مذکور دربند ٤ برسد ترتیب اثر داده نخواهد شد .

آ ـ۲۹۱۰٤ ۱ـ۲ **سازمان برنامه**

آگهی مناقصه ساختمان خانه‌های‌روستائی

بنگاه اصلاح امور اجتماعی وعمران دهات بنای ساختمانهای‌روستائی جهت اسکان عشایر فارس درمناطق کازرون وغرب آباده را با کلیه ملحقات ولوازم ومصالح‌طبق نقشه‌ها ودفترچه‌مشخصات وطرح‌قراردادی راکه بابرنده مناقصه منعقد خواهد شد درینگاه اصلاح اموراجتماعی وعمران دهات تهران وادارات عمران شیراز واصفهان موجود است بشرح زیر بمناقصه میگذارد .

الف ـمنطقه کازرون ۱ـدادین علیا یکصد خانه ۲ـدادین سفلایکصد خانه ۳ـرباطك بید زرد پنجاه خانه ٤ـمحمدآباد گوراب پنجاه‌خانه ۵ـسرمشهد هشتاد خانه ٦ـقنات باغ پنجاه خانه .

جمع چهارصدو سی‌خانه .

بـمنطقه غرب آباده ۱ـپس‌بل پنجاه خانه ۲ـبابا شیخ احمد پنجاه خانه ۳ـخنجشت پنجاه خانه ٤ـکردشول پنجاه خانه ۵ـساریاتان پنجاه خانه ٦ـباغ مورد پنجاه خانه ۷ـبیده وبارند پنجاه خانه ۸ـقلعه مختارخان پنجاه خانه ۹ـ ساورد شصت‌خانه ۱۰ـ مروك شصت خانه ۱۱ـگرم‌آباد یکصد خانه جمع‌ششصدوبیست‌خانه .

۱ـ شرکتها واشخاص ذیصلاحیت میتوانند درقبال پرداخت پانصد

۲ـ سپرده شرکت درمناقصه برای هرپنجاه دستگاه خانه مبلغ یکصدوبیست وپنجهزار ریال خواهدبودکه باید بحساب شماره۱٤۳۳ بانك ملی ایران شعبه فردوسی ویا حساب شماره ۵۲۷بانك‌کشاورزی شیراز (مربوط بساختمان خانه برای اسکان عشایر فارس) ـ پرداخت ویا تضمین بانکی معادل این‌مبلغ تهیه وضمیمه پیشنهاد نمایند و پیشنهاددهندگان بایستی حداقل تعهد ساختمان پنجاه باب خانه یا ملحقات آن یعنی طویله وانبار ومستراح را بنمایند به‌پیشنهاداتی‌که راجع به‌مقدار کمتری خانه تسلیم شده‌باشد ترتیب اثر داده‌نخواهد شد .

۳ـ شرکت‌کنندگان درمناقصه بایستی هزینه ساختمان یك‌خانه وطویله و ملحقات آنرا بطور مقطوع درپیشنهاد خود قید نمایند.

٤ـ صاحب کار میتواند تعداد ساختمانها را درهرحوزه‌عملیات ساختمانی باهمین مشخصات و قیمت بدست آمده بدو برابر رسانیده ویا بیست وپنج درصد از آنرا کسر نماید و مقاطعه‌کار ملزم است دستور صاحب کار را انجام دهد .

۵ـ تاریخ شروع کار درمناطق قشلاقی حداکثر اول دیماه ودر مناطق ییلاقی بمجرد اقتضای فصل ساختمانی ومنتها از اول اردیبهشت ماه سال آینده ومدت انجام هرقرارداد حداکثر چهارماه خواهد بود.

٦ـ شرکت‌کنندگان دراین مناقصه باید پیشنهادات خودرا بشرح زیر در دوپاکت ـ پاکت‌الف لاك ومهر شده و شامل مشخصات فنی که بامضای پیشنهاددهنده رسیده‌باشد ومدارك صلاحیت کار وقبض سپرده ویاتضمین بانکی وپاکت ب لاك ومهر شده شامل قیمت کار تهیه وتاآخر وقت اداری روز۱۰ آذرتحویل‌دفتر ادارات مذکوربنمایند.

۷ـ پیشنهادات واصله درساعت ۹صبح روز۱۲ آذر درمحل اداره عمران استان هفتم شیراز باز وقرائت خواهدشد .

۸ـ به‌پیشنهادات مبهم ومشروط وفاقد قبض سپرده و یا تضمین بانکی ترتیب اثر داده نخواهد شد .

۹ـ درصورتیکه برنده مناقصه از امضای قرارداد خودداری نماید سپرده او بنفع بنگاه عمران ضبط خواهد شد .

۱۰ـ شرکت درمناقصه بمنزله‌قبول کلیه شرایط بنگاه‌اصلاح‌امور اجتماعی وعمران دهات میباشد .

۱۱ـ حضور پیشنهاددهندگان درجلسه آزاد وبنگاه در رد و یا قبول یك یاکلیه پیشنهادات مجاز خواهد بود .

۱۲ـ مخارج آگهی وثبت پیمان بعهده برنده مناقصه خواهد بود.

۱ـ۳ آ ـ ۲۹۳۸٤ **رئیس هیئت‌مدیره ومدیرعامل بنگاه**

قاصد بهشت

نام فیلمی است‌که درمدت کمتر ازچهار ماه تهیه شده و ازنظر فنی وکمدی درفیلمهای فارسی تحول ایجاد نموده

استودیو آزیر فیلم پس‌از تهیه فیلم (طوفان درشهرما) که هنوز خاطره آن ازیاد تماشاچیان نرفته دست به تهیه فیلمی بنام قاصدبهشت زده که اینك درپنج سینمای تهران نمایش میدهند . نویسنده نمایشنامه جوان بانوق آقای حسین مدنی داستانی نوشته که‌در آن بیش ازده کاراکتر مختلف باشرکت بیش از ده هنرپیشه که‌در آن واحد باهم بازی میکنند تماشاچی را مشغول می نماید .

ارزش کار ساموئل خاچیکیان کارگردان این‌فیلم دراین استکه توانسته است عده از مبرز ترین هنر پیشه های تهران را در یکجا بازی‌بدهد بدون‌اینکه یکی تحت‌الشعاع دیگری قرارگیرد .خاچیکیان کارگردان این فیلم ثابت نموده‌که نه فقط درکار درام وجنائی بلکه ذوق کارگردانی فیلم کمدی رانیز دارد .

مهندس واهاك فیلم‌بردار معروف که به سبك کار وفورم سینمائی ساموئل خاچیکیان کاملا آشنا است فیلمبرداری وکار لابراتوار رااستادانه انجام داده است . ایرن ستاره زیبا وهنرمند سینما ثابت نمودکه‌استعداد زیادی دارد وما امید واریم که اورا دررل های قویتر وبهتری به‌بینیم به‌وحدت نیز باید تبریك گفت زیرا قاصد بهشت اولین فیلمی است که وحدت استعداد سینمائی خودرانشان داده است . مصدق تیپ زنده ای است که‌مردم دوست دارند اگر سناریوی فیلم کاراکتر های زیادی نداشت بجا بودکه صحنه‌های‌مصدق را زیاد میکردند . بهمنیار که در رادیو تهران نیز معروفیت داردجزء کسانی بود که تماشاچی میل‌داشت شیرین کاری های اورا ببیند .

روشنیان هنرپیشه تاتر ورادیو بهترین رلی بود که‌تا حال در فیلم هااز ایشان دیدیم وی هنرپیشه با قدرت وباتجربه است که تیپهای کاراکتریك را زود درك نموده وبا استعداد اجرا مینماید .

یکی از مشکلترین رلها رامنصور سپهر نیا عهده دار است ومیتوان گفت که‌تیپ یك پسر بچه خلو سبك مغزرا که شاید کسی جز سپهرنیا نمی توانست به‌این خوبی اجرا کند . بازی که امیر فضلی درفیلم کرده هیچ قابل مقایسه با فیلمهای قبلی ایشان نیست‌بازی‌ایشان خیلی میزان وطبیعی است .

سیمارا برای دفعه اول در فیلم می بینیم اگر وی موفق شود همیشه‌در فیلم های خوب مثل قاصد بهشت ظاهر شود حتما پیشرفت خواهد کرد

سایر هنرپیشه ها به خصوص دلپذیر که در ضمن دکوراتور و گریمور استودیو آژیر است وتونی آمادونی وشهرزاد وغیره هر یك ببوبه‌خود بابازی های‌گرم خودشان به شیرینی و خوشمزگی فیلم می افزایند . آقای حسین مدنی‌رل خودرا به خوبی بازی کرده است .

ازتهیه کنندگان لایق استودیو آژیر فیلم آقایان دکتر شاهرخ‌رفیع وژوزف واعظیان انتظار داریم که به کار خستگی ناپذیر خود ادامه‌داده وبا همکاری استودیو های دیگر تحولات جدیدی در صنعت جوان سینمائی ایران ایجاد نمایند . این فیلم هم اکنون در پنج سینمای‌بزرك پایتخت نمایش‌داده میشود واستقبالی که طی‌دو هفته گذشته ازآن بعمل آمده است درمیان فیلم های فارسی کم نظیر بوده واین خود دلیل قانع کننده ایست برای ارزش واهمیت قاصد بهشت .

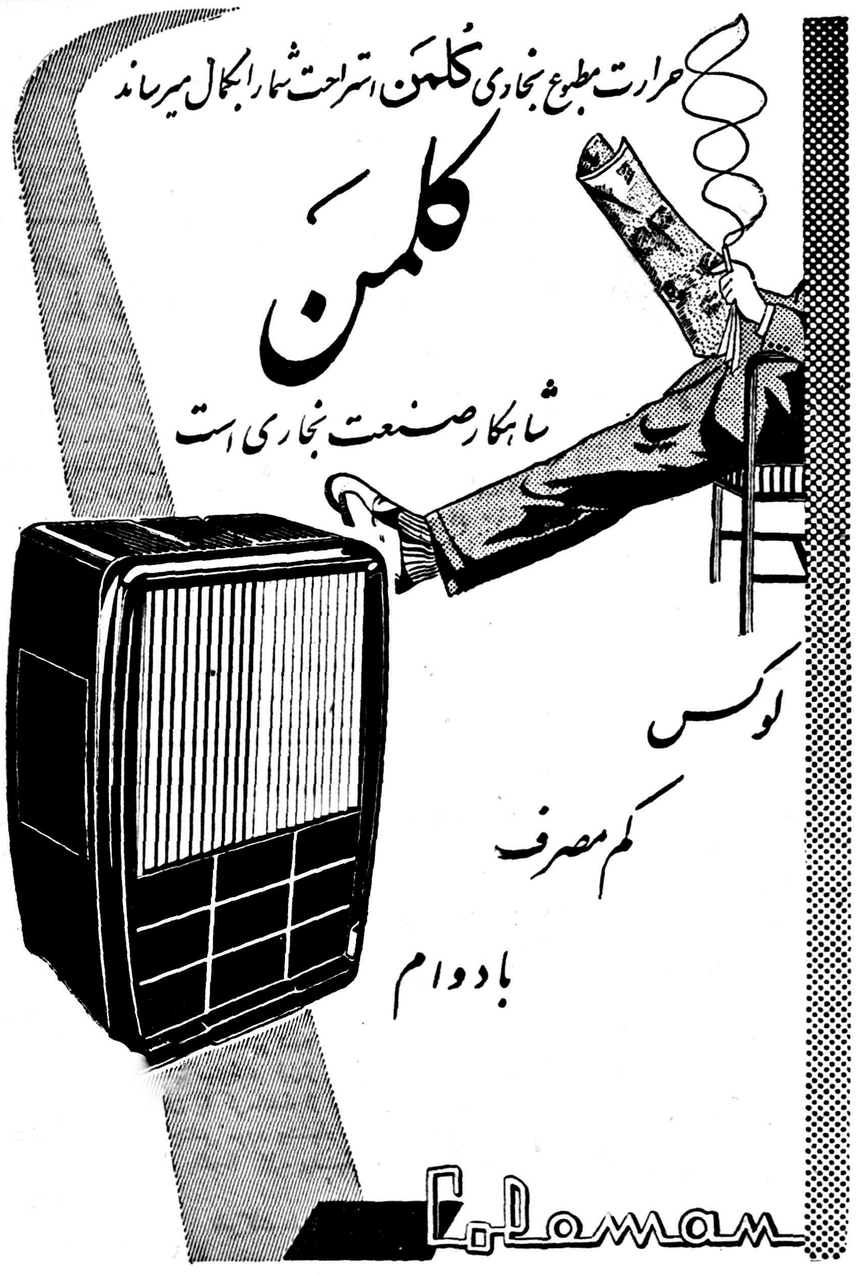

مصریان قدیم باسکنه زهره رفت‌وآمد داشته‌اند!

اعضای یك جمعیت آمریکائی معتقدند که بموجب نوشته‌هرودت ساکنین زهره درساختمان اهرام مصر شرکت‌کرده‌اند

در کشور های متحده آمریکا جمعیتی وجود دارد که بنام «مصر شناسان ونوسی» معروف است اعضای این جمعیت معتقدندکه‌بین مصریان قدیم وسکنه کرات دیگر رابطه‌ای برقرار بودهو حتی عقیده دارند که عده‌ای از سکنه سیارات و ثوابت مجموعه شمسی و خصوصا سکنه زهره در ساختمان اهرام‌ثلاثه مصر شرکت نموده‌اند!

پروفسور اونس رئیس سابق جمعیت مزبور طی کنفرانسی که‌در سال ۱۹۵۶ تحت عنوان « مسافرت فضائی و فراعنه مصر» ایراد کرد اظهار داشت که جزوهٔ گم شده کتاب سوم تاریخ هرودت مورخ معروف یونان قدیم را در دامنه‌کوه هیموت در حوالی شهر قدیمی آتن پیدا کرده است .

ساکنان فضا

هرودت مینویسد : « این داستان را هم از خود مصریان شنیده‌ام من آنرا باور ندارم ولی بدون تغییر و تبدیل آنرا نقل میکنم . در ایام ساختمان هرم بزرك نزدیکی شهر طیبه‌محلی‌برای سکونت‌مردمی‌وجود داشت که‌از ستارگان آمده‌بودند. عده‌ای از آنها باکشتی های فضا-پیمای مستطیل یا دائره‌ای‌شکل آمده بودند . اینان خانه های مستحکم بلند و شفاف برای خودشان ساخته بودند که با خانه های معمول آنروز فرق داشت.برای تنفس از هوای زمین استفاده نمی کردند بلکه هوای مخصوص تنفس خودرا با خودشان آورده بودند . هر وقت از خانه بیرون میآمدند یك روپوش شفاف روی سر خود می گذاشتند که پر از هوای کشور خودشان بود. واز سه‌در مختلف تودر تو بیرون میآمدند تا هوای مخصوص داخل خانه بخارج سرایت نکند . در اول قبل‌از باز شدن‌در دوم بسته میشد و همچنین درهای دیگر . واگی یك نفر مصری‌وارد خانه آنها میشد باید روپوش مملو از هوای زمین بسر بگذارد والاخفه میشد .»

هرودت بنوشته خود ادامه می دهد که :« بین بازرگانان مصری و بازرگانان ساکن زهره معاملات تجارتی‌برقرار بود. وگاهی‌بازرگانان مصری برای‌دیدن نمونه مال‌التجاره باتفاق بازرگانان زهره سوار کشتی های فضاییما میشدند و بزهره می رفتند . ولی چون بازرگانان‌مصری نتوانستند بازار خوبی برای کالاهای زهره بوجود آوردند آنان هم با مصریان قطع رابطه کردند .»

اعضای جمعیت آمریکائی در نظر دارند که پس‌از جمع‌آوری یك میلیون دلار برای یافتن لوحه‌سنگی که بقول‌هرودت دراین‌زمینه وجود دارد عده‌ای رابه مصر بفرستند .

در ایالت کالیفرنی یك انجمن مذهبی پانصد نفری تشکیل شده که معتقداست دین مصریان قدیم اساس کلیه ادیان جهان است. و روی همین اصل یك موزه شامل آثار مصر قدیم بوجود آورده‌اند که هزینه تاسیس آن ۳ میلیون دلار شده است .

قیافه وین را تغییر میدهند

وین که روزی پایتخت امپراطوری پهناور اطریش هنگری بود وچندین قرن مرکز سیاسی اروپا بشمار میرفت از زمان امپراطوری تا جمهوری ،حتی پس از الحاق اطریش به آلمان وبعد از جنك‌دوم جهانی گردشگاه جهانگردان بشمار میرفت .

این شهر با کاخها و موزه های زیبائی که یادگار معماری دوره رنسانس اروپا ومعماری‌نئوکلاسیك قرن نوزدهم وهمچنین باغها و میدانهای کم نظیر خود جزء زیبا ترین شهرهای دنیاست .

اما امروز دارند این قیافه های قرون گذشته‌را تغییر میدهند و مهمانسراها وعمارات دولتی وعمارات چندین طبقه سبك معماری مدرن‌را در کنار ومقابل آن عمارات قدیم برپا میسازند .

بسیاری از جهانگردان انتظار دارند در وین کلیساهای قدیمی و خرابه های کاخهای باستانی را به بینند ناراحت خواهند شدزیرااغلب بانماهای شیشه‌ای وپنجره های‌بزرك بناهای مدرن روبروخواهند شد .

آن جهانگردانی که خیال میکنند دروین با موزه زنده‌ای‌از بناهای سبك گوتیك وکلیساهای باروك‌وکاخهای هابسبورگها (خانواده سلطنتی اطریش) سر وکارخواهند داشت از اینکه شهر مدرن وپر سر وصدائی را خواهند دیدسخت متعجب خواهند شد .

۸۰ هزار آپارتمان

آمار نشان میدهد که از پایان جنك جهانی دوم تاکنون هشتاد هزار آپارتمان جدید ساخته‌تحویل مردم داده‌اند .

از سه سال قبل که کارساختمان زیر نظر اداره ساختمان و خزانه داری اطریش قرار گرفته سرعت کار چندبرابر شده است تخلیه اطریش از قوای خارجی نیز کار ساختمان را بسیار تسهیل نمود و دولت اطریش لیاقت خودرا در تجدید ساختمان شهرنشان داد .

خیابان های‌اصلی ومراکزفروش شهر در سه سال گذشته کاملا تغییر قیافه داده است .

گرچه طی جنك جهانی دوم در اثر بمباران وجنك در خیابان فقط یکدهم‌ساختمان‌های وین‌ویران شده بود ولی کمبود مسکن ومحل کار دراین شهر یك میلیون و هفتصد هزار نفری کاملا محسوس بود .

زیرا علاوه بر خرابیها خانه های عصرها بسبورك دیگر بکار زندگی مدرن نمیخورد وحتی‌ازحمام محروم بود ونصب سیستم تهویه در آنها کار دشورای بشمار میرفت .

ضمنا سیل بیکاران وبی‌خانمانان اروپای شرقی وبخصوص‌چکسلواکی ومجارستان که در ایام قدیم جزء امپراطوری اطریش بودند وهنوز هم از لحاظ فرهنگی تحت تاثیر اطریش قرار دارند باعث شد که کمبود مسکن بیشتر محسوس شود .

لذا مقامات صلاحیت دار دولت اطریش وشهرداری وین بفکر چاره افتادند ویك‌برنامه وسیع خانه‌سازی طرح نمودند تا لااقل برای هر خانواده آپارتمانی بسازند وفروشگاه ها واماکن عمومی و فرهنگی وادارات دولتی دارای‌ابنیه مناسبی بشوند .

این آپارتمان هاراطبق این برنامه دولت به اقساط طویل به مردم میفروشد .

چون برای اجرای این برنامه درآمد خزانه داری اطریش کفایت نمینمود متوسل بقرضه شدند .

شهر مدرن

در سه سال گذشته تقریبا در اجرای این برنامه موفق‌شده‌اند ولی بااین وجود فعلا سی وهفت هزار تقاضای مسکن در دوایر مربوطه خوابیده است که بعضی‌از آنها سه سال پیش تسلیم مقامات مربوطه شده است .

ولی این برنامه تاآنجا که اجرا شده ظاهر شهر وین را از یك شهر قدیمی به یك شهر مدرن مبدل نموده است .

اما مسئله مهم آنجاست که در انتخاب مدلهای ساختمان های‌جدید دقت کرده‌اند تا ضمن رعایت اصول سبکهای مدرن مغایرت زیادی‌با مناظر باستانی ایجادنشود ومیان این معماری جدید بامعماری قدیم هماهنگی هائی وجود داشته باشد .

یادداشتهای یك دختر عاقل

سیمون دوبووار بزرگترین نویسنده زن معاصر از سه سالگی خوب وبد را تشخیص میداد

سیمون دوبووار

بانو سیمون دوبووار برجسته‌ترین ومعرفترین نویسنده زن معاصر است وی‌اخیرا کتابی‌راجع‌بزندگی خود نوشته که تحت عنوان «یادداشتهای یك دختر عاقل»چاپ ومنتشر گردیده است .

سیمون مدعی‌است که درسه سالگی خوب وبدرا تمیز داده ودر شش‌سالگی از آلمان احساس‌تنفر نموده ودرنه سالگی یك محصل هوشمند وفهمیده گردید و چندان پیشرفت کرده بود که میخواست درسلك راهبه هادرآید ودر دیری معتکف گردد .ولی در سن دوازده سالگی بطور ناگهانی احساس بحران روحی کرد. از همه چیز انتقاد میکرد وهمه چیز را بدور میافکند و در هم میشکست وباهمه کس‌در میافتاد .سپس در سکوت مطلق فرورفت وایمان وعقیده‌خود راازدست‌داد.وجدان‌معذب‌اوهمواره ناراحتش میکرد ولذاروبسوی‌کتاب آورد.

کتابهای متفرقه زیادی خواند که صفحه بصفحه آنهاآتش‌درروجودش افکند .کتابهای آندره‌ژید، و فرانسواموریاك،ویل‌کلودل،ووالیری راخواند وروحیه جدیدی‌پیدا کرد. واز آن پس شروع بقرائت کتب فلسفی نمود وهرگاه از خواندن فلسفه فارغ بشیشه شراب پناه میبرد .

در همین اثناء پدر سیمون مفلس شد ولذا ناچار بپاریس سفر کردو درآنجا باجوانی بنام ژاك آشناشد. این جوان در صدد ازدواج‌باسیمون برآمد ولی خود سیمون در عالم دیگری سیر میکرد وبکوشه‌گیری وعزلت تمایل بیشتری داشت.عشق وعاطفه وحتی احساسات جنسی‌خود را در جام های شراب غرق کرد. نگرانی وشکنجه اورا تحلیل برد، وژاك بفراموشی سپرده شد. و مرد دیگری جای اوراگرفت.مردی که در نگرانی بسرمیبرد ونگرانی را فرومی‌خورد وبصورت‌داستان‌ورمان ونمایشنامه ومقاله بمردم تقدیم مینمود .

نام این مرد ژان‌پل‌سارتر بود. سیمون میگوید که شعارمن در زندگی اینستکه هرگز گریه‌نکنم مگر اینکه فاجعه‌ای برایم پیش بیاید ،ودر آن صورت نخست باید بفکر پیداکردن راه حل بود .

۳۵ میلیون اتومبیل بانفت خاور میانه حرکت میکنند

تادهسال دیگر تعداد اتومبیلهای جهان به ۲۱۲ میلیون خواهد رسید و۱۰۰ میلیون دستگاه آن بانفت خاورمیانه راه خواهد رفت

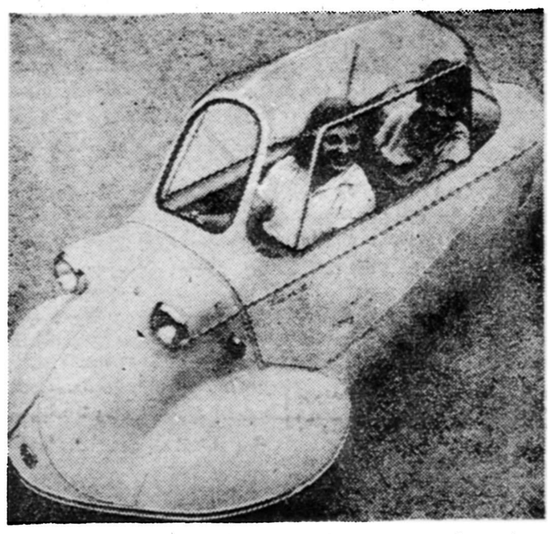

ازبیم کمی بنزین باین اتومبیلها متوسل میشوند

نفت‌خاورمیانه ۳۵ میلیون‌اتومبیل را بحرکت درمیآورد واگرروزی جریان نفت خاورمیانه بدنیا قطع شود ،این ۳۵ میلیون آهن پاره متحرك از کار خواهد افتاد،نه‌فقط اتومبیل‌هائیکه کارخانه‌هاوهواپیما ها وبخاری‌های اروپاخاموش‌خواهد گردید .

درتمام دنیا ۱۰۷ میلیون اتومبیل وجوددارد که ۶۷ میلیون آن در آمریکا است ولی در تمام آسیا ۲۱ میلیون ،ودرکاناداه میلیون،و درشوروی ٤ میلیون،ودرتمام‌افریقا ٥میلیون اتومبیل است .

درنتیجه بهر۳ نفرامریکائی‌وبهر٤ نفر کویتی وبهر۱۰۰ نفرهندی‌یك اتومبیل میرسد.

میزان تولید اتومبیل در امریکا روبنقصان است در حالیکه در کشورهای آلمان وفرانسه‌وانگلستان وایتالیا وژاپن روسوئد روبافزایش است .

امریکا خود اتومبیل های کوچك وکم مصرف را از اروپاواردمیکند وبرای صرفه جوئی در میزان‌نفت مصرف شده تلاش مینماید.

تعداد اتومبیل های جهان پنجسال دیگر به ۱٤٦ میلیون دستگاه و تعداد اتومبیل هائی که صرفابانفت در عرض ده‌سال آینده به ۲۱۲ میلیون میرسد. در آن صورت خاورمیانه خواهند سوخت‌به‌یکصد میلیون اتومبیل بالغ خو اهدشد.

چند نمونه از پیراهنهای بهار وتابستان ۱۹۵۹

مدل پگی ـ پیراهن با ژاکت کوتاه از جنس پوپلین پنبه ای سیاه و سفید نقطه دار (دست چپ) مدل ایرمگارد که از دو نوع پارچه‌دوخته میشود (دست راست)

در سالهای قبل از جنك‌مدآلمانی بزحمت میکوشید در برابر مدهای فرانسوی و ایتالیائی‌جائی برای خود باز کند .ولی پس از جنك همراه بارستاخیز اقتصادی آلمان این کوشش دامنه وسیعی گرفته است زیرا قبل از جنك مسئله سادگی در مد آلمانی جای مهمی داشت ونظریات سیاسی حکومت برای طراحان مد آزادی عمل زیادی نمیگذاشت .

ولی اکنون‌سالنهای‌مد ودوزندگی آلمان غربی آزادانه با رقبای فرانسوی و ایتالیائی خود رقابت میکنند وانك اندك خصوصیات‌کار آنها محسوس گردیده است ، بطوری که میتوان از مد آلمانی نام برد .

مسافرت اخیر مانکن های‌آلمانی به تهران نشانه‌ای از کوشش طراحان مد آلمانی برای‌شناساندن کارهای خود به دنیای خارج‌است. ونمونه هائی که در این صفحه ملاحظه میفرمائید نشانه دیگری بر سرعت و فعالیت طراحان آلمانی بشمار میرود .

زیرا با آنکه هنوز در نیمه فصل پائیز بسر می‌بریم مدهای بهار و تابستان آینده از طرف آلمانها تهیه شده است ودر اینجاه نمونه از کار های مد سازان آلمانی‌برای بهارو تابستان۵۹ معرفی میشود .

در این طرحها سعی شده است بر خلاف مدکیسه ای و ذوذنقه ای حالت طبیعی اندام زن محفوظ‌بماند. از اینرو کمر ها تنك وطبیعی‌است وباز دیگر به زنها ظرافت سابق آنها را بازمیدهد .پارچه هائی که در این لباسها بکار رفته پشمی ، کتانی وابریشم خالص وبه رنگهای گوناگون است .ودر مواردمختلف سعی کرده اند با تنوع رنگها در یك پیراهن بر زیبائی آن‌بیفزایند ودر بعض مدلها اساسا پیراهن از دو پارچه مختلف ترکیب‌میشود .

مدل پالرمو ـ پارچه پشمی پاناما سفید با راه راه سیاه وقهوه‌ای

مدل راپسوری ـ مانتو و پیراهن از کتان به فرم روستائی و دورنك (دست چپ) مدل ماریتن ـ از ابریشم زمینه سفید با گلهای‌خاکستری (دست راست)

آگهی مناقصه خرید چهار دستگاه پرموتبت برای تصفیه آب

برای تاسیسات تصفیه آب خرید چهار دستگاه پر موتبت که‌ظرفیت هریك ۱۰۵۰ گالن در ساعت بوده ودارای دستگاه خبر اشباع پرموتبت نیز باشد با شرائط زیر بمناقصه گذارده میشود .

۱ـ پیشنهاد دهندگان در پاکت الف ضمانت نامه بانکی معادل‌پنج در صد بهای پیشنهادی ودر پاکت ب بهای سی انداف خرمشهرچهار دستگاه پرموتبت مورد مناقصه را تهیه ولاك و مهر شده تا ساعت ۱۲ روز پنجشنبه ششم آذرماه ۱۳۳۷ بدفتر اینقسمت واقع در خیابان شاهرضا کوچه نجومی در مقابل دریافت رسید تسلیم دارند .

۲ـ به پیشنهادات فاقد سپرده ترتیب اثر داده نخواهد شد .

۳ـ سازمان برنامه در رد ویا قبول یك یا کلیه پیشنهادات مختار خواهد بود .

٤ـ پیشنهادات واصله روز شنبه هشتم مفتوح خواهد گردید وحضور پیشنهاد دهندگان در جلسه آزاد میباشد .

سازمان برنامه ـ قسمت‌صنایع‌نساجی

آ ـ ۲۹۳۸٦

آگهی فروش

شرکت ملی نفت ایران مقداری در حدود پنجاه‌تن لاستیك‌روئی اسقاط باری راکه در انبارهای این‌شرکت در گاراژ اصفهان موجود است از طریق مزایده بفروش میرساند .

۱ـ پیشنهادات باید روی برك های‌چاپی مخصوص که‌از طرف اداره بازرگانی و خرید تهران وامور اداری در کرمانشاه در اختیار علاقه‌مندان قرار داده میشود تکمیل ودر پاکت سربسته با قید جمله مزایده تاتاریخ وقت اداری روز یکشنبه ۹ آذرماه ۱۳۳۷ در تهران و کرمانشاه بادارات فوق‌الذکر تسلیم شود .

۲ـ پیشنهاد دهندگان میتوانند قبل‌از تسلیم پیشنهادات خود اطلاعات لازمه را در تهران یا کرمانشاه از ادارات مربوطه شرکت کسب نمایند و همچنین اجناس مورد پیشنهاد را بازدید کنند .

۳ـ شرکت درردویا قبول یك‌وبا کلیه پیشنهاد های واصله مختار خواهد بود .

شرکت ملی نفت ایران

۱ـ۳ آ ـ ۲۹٤۰۸

باشگاه سوارکاران

باطلاع اعضاء محترم موسس میرساند چون در جلسات قبل اکثریت حاصل نشد لذا روز سه شنبه ٤ آذر ماه ۳۷ ساعت ۱٦(٤بعد از ظهر مجمع عمومی فوق‌العاده در جلالیه تشکیل خواهشمند است در ساعت مزبور حضور بهمرسانید .)

دستور جلسه

۱ـ گزارش و تصویب بیلان

۲ـ استماع گزارش هیئت مدیره در باره عملیات و اقدامات سه‌ساله واظهار نظر در باره آن

۳ـ تصفیه حساب هیئت مدبره و بازسان باشگاه

٤ـ انتخاب هیئت مدیره وبازرسان باشگاه

مدیر عامل باشگاه سوارکاران ـ سرتیپ مبشری

آ ـ ۲۹٤۱۸

مدل‌های سال جدید

رادیوگرام گروندیگ

ساخت آلمان

بازیبائی وظرافت وتکنیك بی‌سابقه

GRUNDIG

آ ـ ۲۹۳۱۰

از خبرنگار ما درکشورهای اسکاندیناوی

مراسم روز چهارم آبان در استکهلم

مصاحبه مطبوعاتی باسفیر ایران درکشورهای اسکاندیناوی

سفیر کبیر معتقد است که ایران را همه میشناسند

نقش شرکت سنتاب در شناساندن ایران!

مراسم جشن چهارم آبانماه امسال بعلت تصادف با روز یکشنبه که تعطیل هفتگی اروپائیان است روز دوشنبه پنجم ماه جاری در محل سفارت ایران در سوئد برگزار شد.

دراین پذیرائی که مدت دو ساعت بطول انجامید تقریبا همه رجال و نمایندگیهای سیاسی خارجی شرکت داشتند

دراین جشن عده‌ای از شخصیت های برجسته سوئدی شرکت داشتند ورئیس تشریفات دربار سوئد به نمایندگی پادشاه شرکت کرده بود.

مصاحبه باسفیر کبیر ایران

بموجب قرار قبلی، روز چهارشنبه هفتم آبانماه جاری در سفارت کبرای ایران در استکهلم بملاقات آقای حسین نواب رفتم تا نظر ایشان را بیرامون پاره‌ای از مسائل داخلی و بین‌المللی استفسار کنم.

آقای سفیر بتعدادی از سئوالات من پاسخ گفت. زیرا معتقد بود که مسائلی نظیر «اصلاحات وزارت خارجه یا نمایندگیهای ایران در کشور های بیگانه» وغیره نه بافکار عمومی ارتباط دارد ونه بمطبوعات ویادآور شد که «ممکن است همین طور عینا بنویسید.»

بهر حال سئوالات از غربال گذشت و آنچه خوانندگان محترم ذیلا ملاحظه میفرمایند عین سئوالات و عین پاسخهاست. چون آقای سفیر کبیر آهسته صحبت میکردند تا یحتمل چیزی از قلم نیفتد وقلب و تحریف نشود.

ابتدا سئوال شد چه اقداماتی برای توسعه مناسبات ایران وسوئد معمول داشته‌اید؟

آقای سفیر کبیر در جواب این سئوال اظهارداشت روابط ایران و سوئد در منتهی درجه خوبی است. احترام متقابل است ومقامات سوئدی کمال مساعدت خیراندیشی رانسبت بایران دارند.

بزرگترین دلیل اینستکه ایران در اختلاف خودش با عراق سوئد را حکم کرد. بعد سئوال شد چرا مقام وزارت مختاری به سفارت کبرا تبدیل شد، آیا ضرورتی در کاربود؟ وی گفت:

اساس روابط دول باهمدیگر تا قبل از سنوات اخیر کنگره ژینه ۱۸۱۵ بود که درآن مقامات سیاسی را بسفیر کبیر ووزیر مختار ووزیر مقیم تقسیم کرده بود که بتناسب بزرگی وکوچکی ممالك واهمیت روابطی که دو دولت باهمدیگر داشتند یکی از این طبقات ثلاثه را میفرستادند.

مثلا از قدیم‌الایام چون دولت ایران وعثمانی هر دو مسلمان بودند ایرانیها در اسلامبول و ترکها در تهران سفیر کبیر داشتند وسفیر کبیر منحصر بود درآن تواریخ فقط بسفیر کبیر ترکیه در ایران وسفیر کبیر ایران در ترکیه. دول بزرك پیش همدیگر سفیر کبیر میفرستادند، گاهی هم اتفاق میافتاد که دولت بزرگی مثل فرانسه به ممالك کوچکی مثل سویس سفیر کبیر میفرستاد ولی درمقابل سویس درپاریس وزیر مختار داشت.

اساس فکر دیپلماسی تغییر کرده

اخیرا اساس فکر دیپلماسی که منشاء تقسیمات کنگره وین بود تغییر کرده. علماء حقوق بین‌المللی باین عقیده شده‌اند که این نمایندگی که دولتی از نزد دولت دیگر دارد احترامی است بحاکمیت آن کشور میگذارد وچون حاکمیت بزرك و کوچك ندارد هر مملکتی بهر بزرگی وکوچکی دارای حاکمیت مساوی است باین جهت این تقسیمات بهم خورده و تقریبا همه ممالك سفیر کبیر به کشور های دیگر می‌فرستند چنانکه سویس سال پیش یکمرتبه نه سفارت خودش را از جمله سفارت خودرا درتهران تبدیل بسفارت کبری کرد. نتیجتا باید بگویم که این ارتقاء مقام نتیجهٔ تحولی است که در حقوق بین‌المللی حاصل شده والا ما در گذشته و حال همان احترام را داریم.

دو سفیر کبیر و دو وزیر مختار

من در سوئد سفیر کبیر هستم ولی در نروژ وزیر مختار میباشم چون بعضی ممالك مثل نروژ عقیده‌مند هستند که سفیر کبیر در داخل کشور باید باشد. ولی در دانمارك سفیر کبیر هستم ودر فنلاند وزیر مختار هستم. در مورد اینکه برای توسعه روابط فرهنگی بین ایران و کشورهای اسکاندیناوی (سوئد، نروژ، دانمارك و فنلاند) شخصا چه فعالیت هائی کرده‌اید؟ آقای حسین نواب گفت:

توسعه روابط فرهنگی هیچوقت در سوئد باین اندازه توسعه نداشته برای اینکه الان در حدود بیست نفراز سازمان برنامه و وزارت پیشه و هنر و دوائر فنی وزارت جنك در کارخانه‌ها و دانشگاهها مشغول تحصیل هستند.

بعد اظهار شد برای شناساندن ایران باین کشورها چه ابتکارات و اقداماتی شده است. سفیر کبیر ایران اظهار داشت ایران یك مملکت ناشناسی نیست که احتیاج به شناساندن داشته باشد. مملکت ایران دارای یك تمدن و تاریخ شش هزار ساله است و همه آنرا میشناسند.

آثار عمر خیام، مثنوی مولوی، تذکرةالاولیاء، سعدی و حافظ و کلیله و دمنه بزبان سوئدی ترجمه شده. بعلاوه بخانهٔ هر سوئدی که بروید یکی در پارچه قالی و آثار (هنر) ایرانی در آنجا می‌بینید.

سوسیته (جمعیت) ایران و سوئد هم فعالیت تجاری دارد هم فعالیت تبلیغاتی دارد. شرکت «سنتات» همینطور فعالیت دارد. در توضیح اینمطلب که آیا همینقدر کافی است آقای نواب گفت:

البته کافی است. خوب اگراز لحاظ دیگر یعنی کمال در نظر بگیرید هیچ چیز بکمال نمیرسد هرقدر جلوتر برود باز هم باید جلو برود.

یکشاهی بودجه فرهنگی نداریم

سؤالات دیگر عبارت بودند از چند درصد از بودجه سفارت ایران صرف امور فرهنگی میشود و آیا مستشار فرهنگی دارید؟

- ما یکشاهی بودجه فرهنگی نداریم، مستشار فرهنگی هم نداریم البته مفید است. ولی امور مملکتی بدرجه الاهم وفی‌الاهم باید انجام بشود و تشخیص اینکار با دولت است.

- چه رشته از اقدامات وپیشرفت های سوئدیها را برای ایران مفیدو قابل پیروی میدانید؟

- سوئد مملکتی است صنعتی و ازاین لحاظ میتوانیم خیلی استفاده کنیم. از حیث اوضاع اجتماعی واستاندارد زندگی خیلی بالااست و خیلی از امور اجتماعی آن قابل تقلید است.

- چه کشورهائی برای تحصیل در رشته علوم سیاسی شایسته تر است؟

- کشورهای انگلیسی زبان و فرانسوی زبان.

***

مصاحبه خودرا باآقای سفیر کبیر بهمین‌جا خاتمه دادم چون فکر کردم که مامور رسمی دولت وظایف و محظوراتی دارد که معمولا نمیتواند خارج از حدود آنها اقدامی کند یا سخنی بگوید. بهمین جهت وقتی این مصاحبه از نظر خواننده بگذرد تصور میکند که نقیصه‌ای اساسا در کار نیست وهمه چیز بروفق مراد است.

پایان

تلمبهٔ متحرك دیزل برای آبیاری ومقاطعه کاری ۳اینچ و ٤ اینچ وارد شد - خیابان فردوسی شمالی - شرکت والا کاشی ۵۸۸

۱-۲ آ-۲۹۳۸۰

دومینال
DOMINAL
دومینال همبورگ آلمان

آ-۲۹۵۱٤

آنچه مورد نیاز شماست

تقویم اطلاعات

شنبه بیست وچهارم آبان ۱۳۳۷
شنبه سوم جمادی‌الاول ۱۳۷۸
شنبه پانزدهم نوامبر ۱۹۵۸
اذان صبح: ساعت ۵و۳دقیقه
طلوع آفتاب: ساعت ٦و۳٦دقیقه
غروب آفتاب: ساعت ۱٦و۵۲دقیقه

برنامه رادیو دهلی

برنامه فردا صبح روی امواج کوتاه ۱۹و ۱٦متر برابر با ۱۵و۱۷ مکاسیکل در ثانیه - ساعت ۱۵-۷ یك صفحه درخواستی واخبار

برنامه شب روی امواج کوتاه ۱۹و۲۵ متر برابر با ۱۵و۱۱ مکاسیکل در ثانیه ساعت ۳۷-۱۹ اخبار - برنامه صفحات درخواستی شنوندگان - گفتار کوتاه - دنباله صفحات درخواستی - ۳۰-۲۰ موسیقی هند.

کشیك امشب بیمارستانها

بیمارستانها: مسمومین بیمارستان های شفا یحیائیان خیابان ژاله تلفن ۳۷٦۳۱ لقمان‌الدوله ادهم خیابان مخصوص پشت باغشاه تلفن ۲۳۲۳۳

مجروحین بیمارستانهای رازی درخیابان شاهپور وامدادی شیروخورشید خیابان مولوی باغ فردوس، زایمان وعوارض زنانه بیمارستان های زنان پیچ شمیران ووزیری خیابان شیخ‌هادی وزایشگاه حمایت مادران ونوزادان خیابان پاستور ودرمانگاه جنوب بنگاه حمایت مادران خیابان مولوی در مورد احتیاج فوری بپزشك مقابل وزارت بهداری بوسیله آمبولانس به پزشك کشیك هدایت می شوید. تلفن ۲۰۰۷۱

تلفنهای مورد نیاز

شهربانی کل	۳۰۰۸٤ تا ۳۳۰۰۸۱
آتش نشانی	٤٤٤٤٣-٤٤٤٤٤
نگهبانی پلیس تهران	۳۰۲۱۵۰
اداره راهنمائی	۳۰۳٦۱٤
فرودگاه مهرآباد	٤۱۱۷۳
شرکت تلفن	۳۹۹۸۱
نگهبانی برق	٤۳۱۷۸
سازمان آب تهران	۵۱۰۰۰

کشیك امشب پزشکان

آقایان دکتر محمدعلی مولوی: خیابان خواجه نصیر طوسی.

دکتر معزز: خیابان نواب چهارراه سالارو رضائی.

دکتر هوشنك بیضائی: قلهك خیابان دولت ایستگاه قنات کوچه سلطانی.

تلفن های اطلاعات

شماره‌های دستگاه مرکزی
۵۱۱۰٦ تا ۵۱۱۰۹
۵۰۰۱٤ تا ۵۰۰۱۸
اختصاصی شعبه آگهیها
۵۱۱۰۳ - ۵۲٦۳۳
سازمان شهرستانها
۵۱۰٦۷
اطلاعات هفتگی
۵۱۸۷۸
اطلاعات بانوان ۵۰۳۱۳
سرویس حوادث ۵۰۵٦۹

کشیك امشب داروخانه‌ها

کشیك امشب داروخانه‌ها

داروخانه حشمت: خیابان شهباز مقابل درمانگاه دریفوس.

داروخانه زیبا: خیابان ویلا.

داروخانه شبانه روزی امریکائی. چهارراه پهلوی تلفن ٤۵۲۹۰

داروخانه میر: انتهای شهباز

داروخانه سیما: خیابان نواب چهارراه شکوفه.

داروخانه ستار: خیابان سی‌متری نظامی چهارراه حشمت‌الدوله.

داروخانه دکتر اشراقی: انتهای خیابان آذربایجان

داروخانه نمونه تهران: خیابان امیریه

داروخانه محمدیان: خیابان ری جنب کوچه آبشار.

داروخانه شبانه روزی فرزاد خیابان قلهك نزدیك داودیه مقابل ثبت قلهك

دارو خانه شبانه روزی خندان - خیابان شمیران، ایستگاه سیدخندان

داروخانه سیماب: انتهای خیابان خاکباز جنب لباس‌شوئی.

برنامه امشب
سینماها، تآترها

سینماهای درجه ۱

سینما ایران

بیدارباش (فیلم هندی - دوبله بفارسی) با شرکت راج‌کاپور - شروع: ۱۰صبح -۲-٤-٦ و۸ بعد از ظهر تلفن ۳٤۰۷٤

سینما اسکار

بیدار باش (فیلم هندی - دوبله بفارسی) باشرکت راج‌کاپور. شروع: ۱۰صبح - ۵ر۲ - ۵ر٤ - ۵ر٦ و۵ر۸ بعداز ظهر. تلفن ٤۵۷۹۷

سینما ایفل

آتنا (دوبله بفارسی - رنگی) باشرکت جین پاول شروع: ۵ر۱۰صبح- ۵ر۲- ۵ر٤-۵ر٦ و۵ر۸ بعدازظهر

سینما پلازا

برده افریقا (یانکی پاشا) - دوبله بفارسی- باشرکت. روندا فلمینك- چف‌چندلر. شروع: ۱۰صبح-۵ر۲ ۵ر٤-۵ر٦-۵ر۸ بعد از ظهر. تلفن ٤٤۲۵۵

سینما پارك

آواره- باشرکت راج‌کاپور - نرگس. شروع: ۵ر۲-۵ر٤-۵ر٦و ۵ر۸بعداز ظهر. تلفن ۳۹٦۳۷

سینما تهران

دنیای بی‌انتها (سینماسکوپ-رنگی) شروع ۵ر۱۰ صبح -۵ر۲- ۵ر٤ - ۵ر٦ و ۵ر۸ بعدازظهر تلفن۳۸۱٦۵

سینما حافظ

جنایت در برج ایفل - با شرکت هانری ویدال - شروع: ۵ر۱۰ صبح- ۵ر۲ -۵ر٤ -۵ر٦ و ۵ر۸ بعدازظهر تلفن ۳٤۰۷٤

سینما نیاگارا

شانس زن بودن (دوبله‌بفارسی استودیو سانترال) با شرکت سوفیالورن - شارل بوایه - مارچلو ماسترویانی. شروع ۵ر۱۰- صبح -۵ر۲- ۵ر٤ -۵ر٦ و۵ر۸ بعداز ظهر. تلفن ٦۵۳۰۷.

سینما رادیوسیتی

سلام بر غم (رنگی - سینماسکوپ) باشتراك: داویدنیون - دبوراکار - والترکیاری. شروع: ۵ر۱۰ صبح- ۳-۵-۷ و۹ بعد از ظهر. تلفن٤۳۳۲۰

سینما دنیا سینما دیانا

وقتیکه لك‌لك‌ها پرواز میکنند با شرکت تاتیاناساموئیلو شروع دردنیا ۵ر۱۰ صبح -۵ر۲ -۵ر٤- ۵ر٦ و۵ر۸- تلفن ۳۳۸۱۲ در سینما دیانا- ۵ر۱۰ صبح -۲-٤-٦ و۸ بعداز ظهر تلفن ٤۲۰۱۰

سینما سعدی (برنامه فستیوال)

راهزن- (از برزیل). شروع: ۵ر۱۰- ۵ر۱۲ -۵ر۲ -۵ر٤ -۵ر٦و ۵ر۸ بعدازظهر. تلفن ۳٦٤٦۸.

سینماکریستال

آتنا(دوبله بفارسی- رنگی)-باشرکت جین‌پاول- شروع: ۵ر۱۰صبح-۵ر۲- ۵ر٤- ۵ر٦و ۵ر۸ بعداز ظهر تلفن ۳۷٦۷۰۰

سینما کارون

اشراف زاده (فیلم عربی - دوبله بفارسی) با شرکت اسماعیل یاسین شروع: ۵ر۲ -۵ر٤ -۵ر٦ و ۵ر۸ بعد از ظهر. تلفن ٤۰۰٦۵

سینما همای

بیدارباش (فیلم هندی - دوبله به فارسی) باشرکت راج‌کاپور -شروع: ۵ر۱۰ صبح -۵ر۲ -۵ر٤ -۵ر٦ و ۵ر۸ بعدازظهر. تلفن ٤۲۱٦۹

سینما رکس

شانس زن‌بودن- شروع۱۰ صبح- ۵ر۲- ۵ر٤- ۵ر٦ و۵ر۸ بعداز ظهر. تلفن ۳٤۱٦۹

سینما متروپل

برده افریقا(یانکی پاشا-دوبله‌بفارسی باشرکت روندافلمینك- جف‌چندلر. شروع: ۵ر۱۰صبح-۲-٤-٦و ۸بعداز ظهر. تلفن ۳۹٤۱۰

برلیان مولن روژ

افسانه گمشدگان - شروع: ۱۰ صبح -۱۲-۲-٤-٦ و ۸ بعد ازظهر.

سینما مولن روژ

افسانه گمشدگان (دوبله بفارسی- سینماسکوپ) با شرکت جون واین- سوفیالرن- روسانو برازی -شروع: ۵ر۱۰ صبح ۳-۵-۷ و۹ بعدازظهر تلفن ۳۸۷٦۵

سینماهای درجه ۲

سینما پردیس

نامه‌های عشق- باشرکت جنیفرجونس ژوزف‌کاتن. شروع۵ر۱۰ صبح-۵ر۲ ۵ر٤-۵ر٦ و۵ر۸ بعداز ظهر.

سینما پردیس

دلاوران میزگرد- باشرکت‌اواگاردنر رابرت‌تایلور -مل‌فرر-شروع: ۵ر۱۰ صبح- ۵ر۲-۵ر٤-۵ر٦و۵ر۸بعدازظهر

سینما تاج

هلن قهرمان ترویا -باشرکت‌روسانا پودستاشروع: ۵ر٤-۵ر٦ و۵ر۸بعداز ظهر تلفن ۳۳۳۰٦٤

سینما سیلوانا

عشق‌های سندباد وخیام (رنگی- سینماسکوپ) شروع: ۵ر۲- ۵ر٤ - ۵ر٦و ۵ر۸بعد ازظهرتلفن ۳۳۷۷۷

سینما فری

دنیای بی‌انتها (سینما سکوپ-رنگی) شروع :٤-٦و ۸بعد از ظهر تلفن ۲۷۸۹۳

سینما فردوسی

دلاوران دریا (رنگی) باشتراك .جان درك .شروع :۵ر۱۰ -۱۲-۵ر۲ - ۵ر٤ -۵ر٦و ۵ر۸ بعد از ظهر تلفن ۳۵۷۸٤

سینما مشعل

مشهدی عباد(رنگی - دوبله‌بفارسی) محصول شوروی شروع: ۵ر۲-۵ر٤ - ۵ر٦ و۵ر۸ بعدازظهر. تلفن۳۳۸۲٦

سینما مراد

فراموشم مکن (فیلم عربی -دوبله بفارسی) باشرکت.سامیه‌جمال‌شروع: ۲-۵ر٤-۵ر٦ و۵ر۸بعد از ظهر. تلفن ۳۷۳۸۹

تآترها

تاتر تهران

عشق پیری - باشرکت وحدت. مورین. تهمینه. شروع ۵ر۸. تلفن ۳۷۳۵۱

جامعه باربد

خانم کاملیا - با شرکت: شهلا- جعفری میزآنسن از جعفری -شروع ۵ر۸ بعد از ظهر تلفن

تاتر پارس

کلاف‌سردرگم -باشرکت تفکری - مصفا -تلفن ۳۸۸۱۱

آخرین تغییرات برنامه سینماهارا هرروز در صفحه ماقبل آخرمطالعه فرمائید

آگهی دعوت مجمع همگانی

مجمع همگانی سالیانه سازمان تعاون مصرف کادر نیرو های انتظامی درساعت هشت صبح روز یکشنبه نهم آذرماه دروزارت جنك تشکیل میگردد بدینوسیله از دارندگان سهام دعوت میشود که در مجمع مزبور حضور بهمرسانند.

دستور جلسه

۱- رسیدگی بترازنامه سال ۱۳۳٦
۲- استماع گزارش هیئت مدیره
۳- تصویب اضافه‌نمودن سرمایه ثبت شده سازمان

آ- ۲۹۲۸۸ ۱-۳ مدیر عامل. سر لشکر صنیعی

گرم یا سرد...

با بهائی ارزان از یک راحتی واقعی برخوردار شوید

تهویه ورتینگتن

WORTHINGTON

علامت اطمینان در سراسر جهان

دستگاه تهویه ساخت ورتینگتن باتکامل اخیرخود راحتی وآسایش فوق‌العاده‌ای را برای شما در منازل، اداره یا مغازه ایجاد می کند.

بی‌صدا - جمع‌وجور - زیبا ونگهداری آن آسان است.

تهویه ورتینگتن نه‌تنها درتابستانها برای شما هوای خنك وپاك را تامین می کند بلکه می‌توان در زمستانها نیزازآن برای گرم کردن هوای سرد اطاق استفاده نمود.

بخاطر داشته باشید که ورتینگتن لوازم یدکی کامل از تهویه تایخچال را تهیه می کند.

نماینده انحصاری در ایران: شرکت سهامی جنرال مکانیک - خیابان شاهرضا - نبش کوی البرز - تلفن ٤۵٤۰۸ ٤۷٤۸۹

اولین سازنده ومخترع لاستیک در دنیا

ونلپ

پی. ام

نایلون

P.M.

گانون آگهی آوا

DUNLOP

قابل توجه مالکین وکشاورزان محترم

تراکتور داوید براون نفتی و دیزلی بقوه‌های ۱٤-۳۱-٤۰-۵۰ اسب

باقساط ٤ ساله بفروش میرسد.

تنها تراکتور مجهز بدستگاه (تی-سی-یو) تراکتور داوید براون است

این دستگاه عمل شخم را در زمینهای ناهموار وناصاف بافشار دکمه مخصوص (تی-سی-یو) که نشان داده شده است خیلی آسان وبیش از یک ثلث بقوهٔ اسب موتور اضافه وجلوگیری از بکسوات چرخها مینماید.

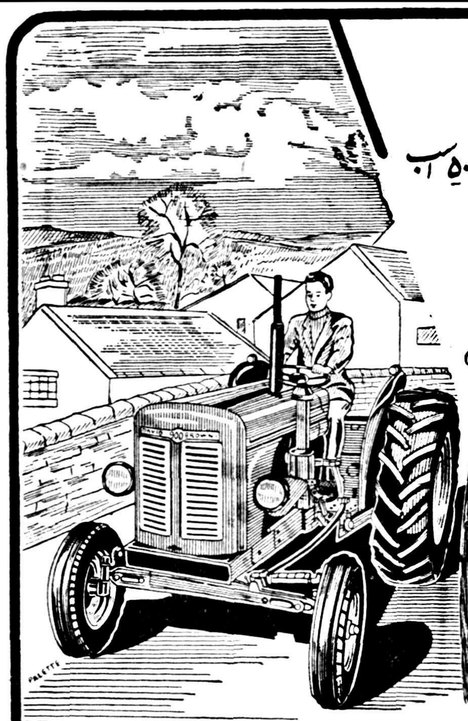

داوید براون شاهکار صنعت انگلستان

قوی محکم - باصرفه - باضمانت نامه کار

وسائل سرویس منظم در تهران وشهرستانها موجود است

نماینده انحصاری: تهران - شاهرضا - اول وصال شیرازی

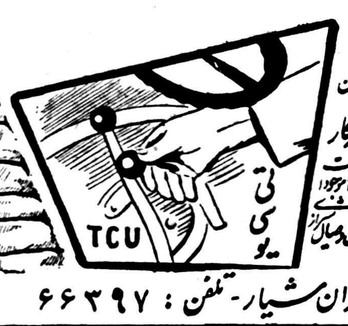

DAVID BROWN

شرکت سهامی ایران شیار - تلفن: ٦٦۳۹۷

ا-۲۹٤٦۰

Alex G.

5 ♦ 5 ♦

7 ♥ 7 ♥

J ♣ 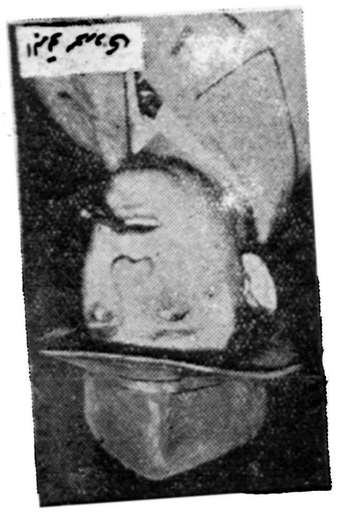 J ♣

J ♥ J ♥

Q ♥ Q ♥

Q ♠ Q ♠

2 ♣ 2 ♣

K ♦ K ♦

10 ♦ 10 ♦

A ♠ A ♠

A ♦ A ♦

مهمانی که حق خروج ندارند

بقیه از صفحه اول

بهردازند .

خوردن چای و نان و پنیری که آماده شده بود بیش از نیمساعت طول نکشید . بعد بچه‌ها داخل محوطه وسیع حیاط‌شده و در گوشه‌و کنار بیازی مشغول‌شدند و بزرگترها برای استفاده از آفتاب بحیاط آمده و مشغول صحبت شدند .

ماچای میخواهیم .

خبرنگار ما مینویسد : اغلب‌زاغه نشینان به جای پررنگ زیاد علاقه دارند . یکی از آنها میگفت : **«آقاجان آدم معتاد وقتیکه دستش به تریاك نرسد ناچار است پشت سرهم چای پررنگ بخورد تا اعصابش تسکین پیدا بکند ولی اینجا یکی‌دوتاچای‌بیشترنمیدهند»**

بهمین جهت در گوشه و کنار انبار که بصورت سالن وسیع و طویل میباشد چند خانواده سماور های حلبی خودرا آتش کرده و در حالیکه به مختصراثاثیه قدیمی و کهنه خویش لم داده بودند به صرف چای مشغول بودند .

ترا بخدا آزاد میشویم ؟

درموقع بازدید از وضع مهمانان دولت چندین بار زنان و مردانیکه از قیافه آنها خوانده میشد که معتادند جلوی مارا گرفته سئوال میکردند **آقاترا بخدا مارا آزاد خواهند کرد ؟**

علت این سئوال آن بود که‌تصمیم اخیر دولت جهت از بین بردن زاغه‌ها و تامین یك زندگی بهتر برای زاغه‌نشینان اینعده را در لحظات اول دچار وحشت کرده‌بود وهمه تصور میکردند که‌میخواهند آنهارا زندانی کنند یا به باغ مهران وامین‌آباد ببرند .

بخدا خیلی بهتراست

درعین حال که عده‌ای از زاغه نشینان میخواستند بدانند چه وقت خلاص میشوند عده‌ای‌دیگر از وضع جدید اظهار رضایت میکردند .

پیرمردی که‌خودرابنام حسن‌واعل شاهرود معرفی میکرد ، میگفت: آقا هفت سال بود که در زاغه‌ها زندگی میکردم من بازن وفرزندم در حدود هفت سال قبل از زادگاه خود بتهران آمدم و همه‌جا را برای یافتن مسکن و منزلی زیرو رو کردم ، کسی بمن جا نداد .

بالاخره پس‌از چند روز که در مسافرخانه‌ای زندگی کردیم و آنچه راکه داشتیم خرج کردیم باراهنمائی یکی‌از همشهریهاجلو پلاس خودرا جمع کرده به‌یکی از زاغه‌ها رفتیم . دراینجا بود که رفته رفته بمحل جدید خوگرفتیم حالا بااینکه‌نمیتوانم‌زندگی‌و منزل سابق خود را فراموش کنم ولی خوشوقتم که زندگی بهتری پیدا کرده ایم

خانم شماره ۱۷

دریکی از گوشه های سالن‌زنی جلو آمدودرحالیکه‌میگرا میخواست درجواب سئوال خبرنگار ما که‌نام وی را پرسیدبلاکی‌را که برروی آن شماره ۱۷ نوشته بود نشان داد و گفت **اسم من خانم شماره ۱۷ ـ دوسال بود که در زاغه‌ها بودم . دوفرزندم زیر آوار رفت زمستانها دراثر بارندگی اغلب قسمتهای زاغه‌ها خراب میشد و کسانی راکه‌درپناه‌آن بسرمیبردند زنده بگور میکرد ، خانم شماره ۱۷ درحالکیه باگوشه‌چادرنمازش اشکهای خودرا پاك میکردچنین ادامه داد حالا هرچه بود گذشته ولی‌میخواهم‌درآینده زندگی‌بهتری داشته باشم و بکسانی که مارا از بدبختی نجات داده‌اند دعا کنم.**

برای ایجاد نظم در محل جدید زاغه نشینان متصدیان مربوطه‌ببر یك شماره معینی‌داده اند و هریك از آنانرا باشماره مخصوص خود که بسینه آنها نصب شده‌است صدا میکنند و ناهار ، شام . صبحانه . لباس و همه‌چیزبترتیب شماره بافراد داده میشود .

۱۳۵۶ نفر

امروز صبح آقای دکتر پیرامنه معاون وزارت کشورو عضوهیئت اجرائیه تعیین تکلیف زاغه‌نشینان بخبرنگار ما گفت :

ازشهریور ماه گذشته بازرسان وزارت کشور بوسیله پرسشنامه هائی توانستند عده زاغه نشینان را که‌هزار و سیصدو پنجاوشش نفرند تعیین کنندوازوضع‌زندگی آنان اطلاعات دقیقی بدست‌آورند از همانوقت نقشه تعیین تکلیف قطعی زاغه نشینان بادقت تهیه گردید و شب ۵شنبه بموقع اجرا گذاشته شد .

معتادند

آقای دکتر آذرخش‌رئیس اداره نظارت بر مواد مخدره به‌خبرنگار ماگفت که : از زاغه‌نشینانی که فعلا درمحل جدید زندگی‌میکنند نودوشش نفر معتاد بمواد مخدره میباشند ازاین عده بیست‌وشش نفر زن و هفتاد نفر مردهستند،

برای معالجه این عده ترتیبی‌داده شده‌است که در محل آسایشگاه جدید معتادین تحت‌نظر بیست‌نفر پزشك‌وپزشکیار وپرستاردر محل آسایشگاه بطورسرپائی‌معالجه‌شوند مدت معالجه بیست‌روز الی‌یکماه‌طول خواهد کشید .

خروج ممنوع !

طبق دستور هیئت اجرائیه‌آقایان دکتر کاسمی ، دکتر پیراسته ، بهبهانیان فعلا خروج زاغه‌نشینان از محوطه آسایشگاه ممنوع‌است و هیئت اجرائیه سعی‌خواهند کرد هرچه زودتر آزادی بیشتری به آنان بدهد .

سرنوشت کودکان

کودکان ساکن آسایشگاه را دراولین فرصت به پرورشگاه موسسه بنیاد پهلوی میگذارند و از نظر تعلیم وتربیت نظارت‌دقیقی خواهد شد که افراد مفیدی بار بیایند .

ویتامین ها !

غذای زاغه نشینان طبق‌برنامه‌ای داده میشود و شام وناهار آنان عبارت است از : باقلا پلو ـ لوبیا پلو ـ عدس پلو ـ آبگوشت و صبحانه شیرو نان و پنیر وچای غذاها طوری پیش‌بینی شده‌است که‌کمبود ویتامینهای‌بدن‌مهمانانرا تامین کند واز ضعف آنان جلوگیری نماید‌بودجهٔ نگهداری مهمانان را موسسه بنیاد پهلوی تامین کرده‌است .

بسوی ولایت

ازمجموع‌مهمانان‌عده‌ای شهرستانی هستند که‌برای یافتن کار بتهران آمده‌اند وسرنوشت آنانرا بمزاغه های جنوب شهر کشانده است. طبق تصمیم هیئت اجرائیه درهر یك از شهرستانها کمیسیونی زیر نظر فرمانده محل و نماینده املاك پهلوی تشکیل خواهدشد شهرستانی‌های ساکن آسایشگاه هریك بکمیسیون شهرستان‌خود معرفی و بسوی زادوبوم خویش اعزام میشوند .

کمیسیون موظف است که فورا برای آنان شغل مناسبی پیداکند که بتوانند زندگی خودرا اداره نمایند .

تهیه کار

آخروقت امروزسخنگوی وزارت کشور گفت ازفردا هیئتی مرکب ازبازرسان وزارت کشور بمنظور رسیدگی بامورافرادی‌که اززاغه‌ها بمحل جدید منتقل‌شده‌اند درمحل مزبور شروع بکار خواهند نمود .

این هیئت ازروی پرسشنامه‌هائی که تهیه شده تکلیف‌کار واشتغال این‌افراد رامعین کرده و هریك رادرسر کار مناسبی خواهند گمارد تابزندگی وفعالیت خود ادامه دهند .

جریان بازدید

بقیه از صفحه‌اول

گیرنده و فرستنده رادیوئی . مخابرات‌تلفونی وتلگرافی.مکانیکی هواپیما ـ آتش نشانی تصدی موتورهای مولد برق و سایرفنون مربوط‌بخدمات فرودگاه تعلیم‌داده میشود.واین‌توفیق‌دست‌داده‌است که از بدو تاسیس تاکنون متجاوزاز ۵۰۰ نفرکارمند ورزیده وآشنا بامور مزبور تربیت شوند که هم اکنون‌درادارات و دوائر مختلف فنی هواپیمائی‌درتهران‌وشهرستانها بخدمت اشتغال دارند .

درحال حاضر آموزشگاه ۱۷۵ نفر دانشجو در کلاسهای‌مختلف که دوره آنها بین ٤ ماه تا۲سال‌و نیم بطول میانجامد تحت تعلیم دارد .

سپس اعلیحضرت همایونی به بازدیداز قسمتهای‌مختلف‌آموزشگاه پرداختند و توضیحات‌لازم توسط آقای ابوالمعالی‌رئیس آموزشگاه بعرض رسید .

اعلیحضرت همایونی در خاتمه بازدید ضمن اظهار رضایتمندی از طرز کار اداره کل هواپیمائی کشور بنا بدرخواست تیمسار سرلشگر اشتوداخ ۵قطعه نشان درجه٤ و ۵ تاج همایون را به آقایان حزین‌خا ، لاف لانکن ، پیترز، مستشاران‌اداره‌کل‌هواپیمائی کشوری و نیکوپور و دانیال‌اعطا نمودند .

شاهنشاه سپس اوامری درمورد تامین اعتبار برای بودجه‌مخصوص اداره کل هواپیمائی کشوری و توسعه اداره آموزش آن اداره به آقای دکتر اقبال نخست‌وزیر صادر فرمودند .

شاهنشاه در خانه خلبانان

شاهنشاه سپس به تقاضای‌فرمانده نیروی هوائی برای بازدیداز منازل خلبانان جت‌که دو مانور هوائی روز ۸ آبانماه شرکت داشتند در ساعت چهار و نیم بکوی افسران خلبان‌که در قسمت جنوب فرودگاه مهرآباد واقع است نزول اجلال فرمودند .

از نیمساعت پیش افسران واعضای خانواده‌های آنان‌که بطور غیر منتظره از خبر تشریف فرمائی شاهنشاه مطلع شده بودند با بیصبری منتظر زیارت قدوم پدر تاجدار خود بودند .

هنگام تشریف فرمائی شاهنشاه دوشیزه ثریا شاهرخی فرزند سرکار سرهنگ نصراله شاهرخی فرمانده تیپ شکاری ضمن تقدیم دسته‌گلی از طرف خانواده افسران خیرمقدم بعرض رسانید .

سپس شاهنشاه یکایك افسران و اعضای خانواده‌های آنان را مورد تفقد قرار داده وازمنازل وطرززندگی آنان بازدید بعمل آوردند ضمن این بازدید اعلیحضرت همایون شاهنشاه در باره وضع‌کار و زندگی خلبانان از نیمسار سرتیپ خاتمی فرمانده نیروی هوائی سئوالاتی میفرمودند، شاهنشاه ضمن پرسش از نقشه ساختمانهای‌کوی و وسائل بازی و تفریح کودکان و غیره برای توسعه خانه‌های خلبانان و تامین وسائل آسایش بیشتری برای‌ساکنین این خانه ها دستوراتی صادر فرمودند .

این بازدید مقارن ساعت ۵ بعداز ظهر پایان یافت و شاهنشاه درمیان ابراز احساسات شدید خانواده‌های افسران خلبان محوطه‌کوی را ترك و بکاخ اختصاصی مراجعت فرمودند.

سفر بجنوب

صبح فردا آقای کاظمینی رئیس باشگاه بانکملی بدعوت شرکت های عامل نفت ایران برای بازدید از سازمانهای ورزشی مناطق نفت خیز بآبادان عزیمت خواهد کرد .

دنباله اخبار خارجه

گومز عامل کودتای آرژانتین ازحزب رادیکال اخراج شد

عده زیادی ازمردم بوئنوس آیرس دیروز بمحل اقامت گومز حمله‌ور گردیدند

پادگانهای آرژانتین دوسراسر این کشور بحال آماده باش درآمده‌اند

بوئنوس آیرس ـ آسوشیتدپرس ـ روز گذشته در حدود یکصد نفر از اهالی آرژانتین بطرف اداره معاون ریاست جمهوری آرژانتین حمله برده و کلیه در و پنجره های آنرا منهدم کردند . هنگامیکه این حمله بوقوع پیوست گومز معاون‌ریاست جمهوری در آنجا بود و از پلیس تقاضای حمایت کرد . اما مقامات پلیس باو گفتند که باید بوزارت کشور مراجعه نماید .

گزارش واصله حاکی است که‌به گومز آسیبی وارد نشد . وی چند ساعت قبل از وقوع این حادثه‌اعلام کرده بود اتهام مبنی بر توطئه‌علیه دولت که باو نسبت داده میشود خالی از حقیقت است .

آماده باش

روز گذشته بکلیه پادگانهای آرژانتین در سرتاسر کشوردستور داده شد که در حال آماده باش‌بوده و مراقب باشند تا دستورات بعدی به آنها داده شود .

این دستور وقتی صادر شد که نیروی دریائی اعلام داشت : ۷۰ نفرازطرفداران پرون ریاست‌جمهوری سابق دستگیر و بزندان های مخصوص نیروی دریائی اعزام‌شده‌اند ولی بعدا مقامات نیروی دریائی اعلام کردند که این عده در توطئه اعتصاب که از طرف کمونیستها و پرونیستها صورت گرفت شرکت نداشته‌اند و بنابراین آزاد شدند .

«الفرد وویتولو» وزیر کشور و کفیل وزارت دفاع ضمن اعلامیه‌خود گفت : گومز پیشنهاد تشکیل یك دولت ائتلافی را نموده است ولی گومز این گفته را تکذیب نموده و اعلام نمود که خود ویتولو این پیشنهاد را مطرح کرد .

اخراج از حزب

بالاخره کمیته ملی حزب رادیکال گومز را از حزب اخراج نموده و از وی خواست که از مقام معاونت ریاست جمهوری نیز کناره‌گیری نماید .

اعلامیه صادره حاکی است که گومز باید تحت تعقیب و محاکمه قرار گیرد . کمیته ملی این اقدام و تقاضای خود را مستند به مواد قانونی نموده و مدعی است مواد مزبور به کمیته ملی اجازه میدهد که در غیاب کنوانسیون ملی معاون ریاست جمهوری را وادار به‌استعفا نماید .

کمیته ملی میگوپس از بررسی گزارش خود گومز به‌حزب واظهاراتی که در چند روز اخیر نموده باین نتیجه رسید که وی قصد توطئه علیه رژیم فعلی را داشته و قرار بوده که گودتا شب پنجشنبه‌صورت گیرد .

خلاصه اخبار

واشنگتن ـ دولت امریکا ازگومولکا درباره روشی که نسبت بحمایت از نظر شوروی در مورد تقبیح سیاست امریکا پیش گرفته توضیح خواهد خواست اظهارات دبیر اول حزب کمونیست لهستان درباره طرفداری از نظر شوروی در مورد لزوم تخلیه برلن مقامات وزارت خارجه امریکا را سخت نگران کرده است .

***

سیاتل ـ کنفرانس ۱۸ کشورپیمان گلمبو در سیاتل پایان یافت . در اعلامیه نهائی کنفرانس گفته میشود که کشور های عضو توجه زیادی بجلب سرمایه های خارجی مبذول خواهند داشت .

***

بغداد ـ معاون امام عمان گفت‌بزودی از طرف امام شعبه ای دربغداد افتتاح میشود . وی افزود که بریتانیاگوادر را به مبلغ ٤۰ میلیون دولار بپاکستان فروخت‌تاپول‌آنرا صرف‌سرکوبی‌انقلابیون عمان نماید.

***

بیروت ـ وزیر دادگستری لبنان در غیر دوستانه تلقی کرده است .

آمادگی شوروی برای قطع دائمی آزمایشهای اتمی

لندن ـ آسوشیتدپرس ـ روز گذشته رادیو مسکو اعلامیه مفصلی را نقل از خبرگزاری تاس منتشر نمود که طی آن نیکیتا خروشچف نخست‌وزیر شوروی آمادگی آن دولت رابرای انعقاد قرارداد با آمریکا و بریتانیا بمنظور قطع همیشگی آزمایشهای اتمی اعلام داشته است .

دراعلامیه مزبور بروش کشورهای عرب دائر برقطع یکساله آزمایشهای اتمی حمله شده‌است .

سوء قصد بوزیرمشاور دولت‌مجارستان

وین ـ خبرگزاری فرانسه ـ روزنامه اکسپرس چاپ وین در شماره امروز خود از قول‌یك منبع سیاسی موثق اطلاع داده است که در جریان مبارزات انتخاباتی اخیر مجارستان گئورگی مارازان ،وزیر مشاور دولت کمونیستی مجارستان در ناحیه صنعتی «شپیل» مورد سوءقصد قرار گرفته است .

این خبرهنوزدر بوداپست تائید نشده است .

استراتژی ملی‌امریکا تغییر نمیکند

واشنگتن ـ خبرگزاری فرانسه ـ ژنرال ماکسول تیلر رئیس ستاد ارتش زمینی آمریکا دیروزطی‌یك کنفرانس مطبوعاتی اظهار داشت که استراتژی ملی آمریکا تغییر نکرده است .

اخیرا شایع شده بودکه از نیرو های آمریکا درواروپا و سایر نقاط کاسته‌شده‌وبجای آن دولت‌آمریکا کوشش خودرا درجهت تکمیل موشك‌های بالیستیکی‌بکار خواهد برد.

رئیس ستاد ارتش زمینی آمریکا سپس افزود هیچگونه تغییری در تعداد نفرات ارتش آمریکا دراروپا داده نخواهدشد اما آنچه‌که‌مربوط به نفرات ارتش زمینی آمریکااست فعلا به۹۰۰ هزارنفر میرسد وتا پایان سال ۱۹۵۹ به ۸۷۰هزار نفر تقلیل داده خواهد شد .

رئیس‌ستاد ارتش آمریکا درخاتمه گفت برنامه نوین ساختن سلاحهای نیروی زمینی ارتش آمریکاسالیانه احتیاج به بودجه‌ای معادل ۳میلیارد دلار دارد .

سرکار ستوان دوم خزاعی درگذشت عموی محترم و برادر جوانت را بتو وخانواده محترمت تسلیت میگوئیم و درغم تو شریکیم .

افسران دوره‌مقدماتی ـ سپهرطاهرزاده ـ مستوفیان پرنده ـ کیانی ـ نیك‌منش ـ نوروزی ـ شامبیاتی آ ـ ۱۹۵۱۷

باقلبی مملو از غم واندوه مصیبت‌وارده را بخاندان محترم قوام صدوقی بالاخص ریاست دبیرستان نوباوگان ودبیرگرامی محبوبه قوام صدوقی تسلیت عرض مینمائیم ازطرف دانش‌آموزان کلاسهای دوم وسوم(آ) دبیرستان آ ـ ۱۹۵٤۱ **شمس‌آوری امینی پاکدامن**

بدین وسیله مصیبت‌وارده را به‌دبیرگرامی آقای‌اسداله میرزارکنی‌فرد تسلیت میگوید. ازطرف دانش‌آموزان کلاس چهارم ریاضی دبیرستان شمس‌العلماء قریب آ ـ ۱۹۵٦۵ **طه حسینی تبریزی**

دانش‌آموزان دبستان ملی ژاله مصیبت‌وارده را بمدیره محترمهٔ خود خانم نیك‌آئین تسلیت میگویند آ ـ ۱۹۵۵۷

مصیبت‌وارده به خاندان محترم صدوقی را به‌سرکار علیه خانم صدوقی تسلیت عرض مینمایم آ ـ ۱۹۵٦۳ **دکترس رفعت خلیق رضوی**

سرکار سروان خزائی

افسران ودرجه‌داران وافراد تیپ۱ پیاده پهلوی باقلبی مملو ازتاثر درگذشت مرحوم مهندس خزائی را به‌آن برادر همقطار تسلیت‌گفته و آرزو دارند خداوند بشما صبردهد.

آ ـ ۱۹۵۳۹ **فرمانده تیپ۱ پهلوی سرتیپ‌فتح‌الله‌مین‌باشیان**

جناب آقای پروفسور قوام صدوقی

بدینوسیله مصیبت‌وارده را خدمت آنجناب تسلیت عرض مینماید آ ـ ۱٦۵۰۹ **دکتر محمود طباطبائی**

بدینوسیله مصیبت‌وارده را بانهایت تاسف بدوست عزیزمان جناب آقای سلماسی تسلیت‌عرض نموده بقای‌عمر وسعادت آن خانواده محترم را از ایزدمتعال خواهانیم آ ـ ۱۹۵۱۹ **دانشجویان سال دوم دانشکده‌داروسازی**

دوست عزیزم جناب آقای پرفسور صدوقی

مصیبت‌وارده را به جنابعالی وفامیل محترم تسلیت عرض مینمایم آ ـ ۱۹۵۵۰ **پرفسور مسعود عزیزی**

درگذشت شادروان میرزا حسین انشاء را به‌خانواده محترم انشاء مخصوصا آقای نصرت‌اله انشاء وبانوتسلیت عرض‌مینمایم . آ ـ ۱۹۵۲۷ **رضاحجازی چترباز ارتش**

باکمال تاسف مصیبت‌وارده بخانواده رخ بخصوص **ببانو فاطمه** رخ همکار محترم تسلیت میگوئیم

داراب ـ سلطانی ـ صبا ـ میرشکرائی ـ نیری ـ رستمی نیك‌پی ـ اجاقیان ـ دادور ـ تجارتچی ـ ساوجی ـ افشانی عبداللهیان ـ روفه ـ بوستانی ـ احساسی ـ موفق ـ الماسی کاشانی ـ شرفشاهی . آ ـ ۱۹٤۸۱

جناب آقای پرفسور صدوقی

مصیبت‌وارده به جنابعالی را تسلیت عرض مینماید. آ ـ ۱۹٤۸۳ **دکتر محمدحسین حکیمزاده**

بانهایت تاسف مصیبت‌وارده را به‌خانواده‌های محترم جهانشاه ـ جهانشاهی قاجار ـ نوائی تسلیت‌عرض مینمایم آ ـ ۲۹٤٦۲ **خرمشهر ـ مهندس عبدالحمیدمعینی**

جناب آقای پروفسور صدوقی

درگذشت والد محترم را صمیمانه تسلیت میگوئیم **دکترمؤید حکمت ـ دکترداودکاظمی ـ دکترمحمدعلی جهانشاهی ـ دکترحسین طرفه ـ دکتر عباس‌نکوفر ـ دکتر غلامعلی موتقی ـ دکترمحمدضرابی** آ ـ ۱۹۵۱۷

مصیبت‌وارده را به‌آقای پرفسور صدوقی تسلیت‌عرض نموده بقای عمر بازماندگان را از درگاه احدیت‌خواستاریم آ ـ ۱۹۵٦۷ **دکتر محمد رزاقی ـ بانو کلانی**

باکمال تاسف وتالم مصیبت‌وارده را بریاست محترم دبیرستان سرکار خانم صدوقی تسلیت عرض مینمائیم آ ـ ۱۹۵۷۱ **ویدا مبشر ـ پروین ملك‌الشعرائی**

بانهایت تاسف‌مصیبت‌وارده را بخانواده‌های محترم صادقی ـ توفیق بنام ـ نادری تسلیت گفته بقاء عمر بازماندگانشان را از ایزد تعالی خواهانیم آ ـ ۱۹۵۲۱ **ازطرف خانواده افروزی ـ استوارعاکف‌افروزی**

جناب آقای پروفسور صدوقی

مصیبت‌وارده را بجنابعالی و فامیل محترم تسلیت عرض مینمایم آ ـ ۱۹۵۷۳ **مهندس شالچیان**

جناب آقای پرفسور ـ صدوقی مصیبت‌وارده‌را تسلیت میگوئیم **مهندس‌شهاب‌الدین رضوی ـ محسن‌پاکزاد**

جناب آقای مهام ریاست محترم شهرداری تهران

نظر باینکه شهرداری تهران تهیه ماکت نمونه‌ای از فردوسی را به مسابقه گذارده کلیه مجسمه سازان که بیش از ۱۰ نفر میباشند هریك ماکتی تهیه کرده‌اند. وبدون اینکه ترتیب مسابقه انجام گردد روزنامه اطلاعات در تاریخ ۲۷شهریورماه۳۷ اعلام نمود که‌قرارست‌تهیه‌مجسمه مزبور به آقای رحیم زاده واگذار گردد. لذا خاطر نشان میسازد که‌این اعلامیه برخلاف اصول انجام مسابقات وواگذاری به برنده‌مسابقه بوده وخواهشمند است دستور فرمائید مقیاس مجسمه اصلی وتاریخ ارائه ماکتهارا بوسیله روزنامه اطلاعات اعلام فرمایند.

آ ـ ۱۹۵٤۹ پایدار

حجةالاسلام مرحوم مغفور قوام‌الاسلام

والد ماجد دانشمند عالیقدر جناب آقای پرفسور قوام صدوقی‌درجوار حضرت امام ثامن علیه‌آلاف‌التحیةوالثناء بخاك سپرده شد رحمةالله‌علیه مجلس ترحیم دوشنبه ۲٦ آبان ۳۷ ساعت ۱۰تا۱۲ صبح درمسجد مجدمنعقد است . برای تعظیم‌شعائر دین قاطبه علماء وطبقه فاضله دراین مراسم شرکت خواهند فرمود انشاءاله‌تعالی

الاحقر ـ محمدالموسوی‌البهبهانی ـ شیخ بهاءالدین‌النوری الاحقرعبداله‌ابن‌مسیح‌الطهرانی ـ الاحقرحاج‌سیدعبداله‌جزائری الاحقرحاج‌سیدجعفر غروی ـ الاحقر سیداسمعیل‌الجزائری

آ ـ ۱۹۵۱۳. ۱ ـ ۲

خانواده‌های : **قوام صدوقی ـ صدوقی ـ جزائری ـ شریعت‌پناهی ـ مدرسی ـ شریعتی ـ اشرف‌واقفی ـ هاشمیان هاتفی ـ ریاحی مرتضویان ـ قلعه بیکی ـ مظاهری ـ طباطبائی ـ انتخابی ـ نبوی ـ هیوی ـ هنجنی ـ کامرانی ـ امینی ـ سلیمانی ـ انصاری ـ کامیاب ـ مهندس‌حیدری**

باطلاع کلیه فامیل ودوستان میرساند که مجلس‌ترحیم مرحوم حجةالاسلام **حاج‌آقا فخرالدین قوام‌صدوقی (قوام الاسلام)** روز دوشنبه۲٦آبان ۳۷ از ساعت۱۰ الی ۱۲صبح درمسجدمجد ومجلس‌ختم زنانه عصر همان روزاز ساعت ۳ تا ۵بعدازظهر درمنزل آنمرحوم واقع درگذر معیرالممالك منعقد میباشد .

پروفسور قوام‌صدوقی ـ دکترمهندس حسین‌صدوقی احمدقوام‌صدوقی ـ سراج‌الدین‌صدوقی ـ جزائری ـ مهندس حسین‌مدرس ـ محمدشریعتی ـ عباس‌اشرف‌واقفی ـ سرگرد سیدعلی‌هاتفی ـ معین‌السلطنه‌ریاحی ـ سرتیپ‌قلعه‌بیکی ـ سرهنك‌اصغر مظاهری ـ سیدمحمد انتخابی ـ سرتیپ سیدباقر هیوی ـ سیدعبدالرحیم‌هاشمیان ـ حسین‌سلیمانی حسن‌امینی ـ حاج‌شیخ‌زین‌العابدین‌انصاری ـ حسین‌هنجنی حسن‌کامرانی ـ علی‌اکبرسلیمانی ـ سیدجعفرنبوی ـ ابراهیم صدوقی ـ حسین‌صدوقی ـ سیدمحمدمرتضویان ـ سیدعلی اشرف واقفی ـ محمود کامیاب ـ مهندس‌ابوالقاسم حیدری مهندس هاشم حیدری ـ سرهنك‌رستگار شریعت‌پناهی ـ سرهنك موحدشریعت‌پناهی ـ شفا شریعت‌پناهی

آ ـ ۱۹۵۱۳ ۱ ـ ۲

خانواده‌های انشاء ـ حریری ـ نخجوانی ـ فربد ـ احمدی خاتمی ـ محمودی ـ سلطانی ـ تقی‌زاده

باکمال تاسف فوت مرحوم مغفور **آقای حسین‌انشاء** بزرك خاندان و پدرآقایان ناصرانشاء ـ نصرت‌اله انشاء ـ سرهنك منصورانشاء ـ محمدانشاء ـ فخرالتاج انشاء و عالم‌انشاء را باستحضار اقوام و دوستان میرساند مجلس ترحیم روز دوشنبه ۲٦ر۸ر۳۷از ساعت ۳الی ۵ بعدازظهر درمسجد مجد و مجلس ترحیم زنانه از ساعت۳ الی ۵عصر روز یکشنبه ۲۵ر۸ر۳۷ درمنزل شخصی واقع درخیابان غربی باستیون‌کوچه انشاء برقرار میباشد . درخاتمه به استحضار میرساند که مراسم شب هفت فقید سعید از ساعت ۳ الی ۵ بعدازظهر روزچهارشنبه ۲۸ر۸ر۳۷در آرامگاه خانوادگی واقع درابن‌بابویه منعقد خواهد بود.

آ ـ ۱۹۵۸۵

بخانواده محترم انشاء و عموم بازماندگان آنمرحوم مصیبت‌وارده را تسلیت میدهیم

بانهایت تاسف وتاثر فوت مرحوم **آیونا (یحیی) مفرح** قصری را باطلاع دوستان و آشنایان میرسانیم مجلس‌ختم آنمرحوم از روزیکشنبه ۲۵ الی ۲۹ آبان‌ماه ۳۷ درمنزل شخصی آنمرحوم واقع درخیابان ژاله کوچه بهنام برقرار میباشد

نصرت‌اله مفرح ـ یائیرمحجوبی ـ عسگرکاشی‌زاده ـ پرویز اسلامبولی ـ ذکریاناتان ـ موسی‌سعیدفر

بعموم بازماندگان آنمرحوم‌مصیبت‌وارده‌را تسلیت میدهیم

بانهایت تاسف درگذشت شادروان **حاجی‌موسی‌اعتماد (صمح‌داوید)** بزرك و سرور خاندان را باطلاع دوستان و آشنایان میرساند مجلس ختم آنمرحوم روزدوشنبه ۲٦آبان ازساعت ۱۳الی ۵ بعدازظهر درکنیسای حئیم واقع درخیابان قوام‌السلطنه کوچه سیمی‌منعقد میباشد

آقاجان بن‌داوید ـ ربی‌شمعون‌حاسید ـ حزقیااموتا ـ یحیی‌صمح‌داوید ـ عنایت‌اله‌صمح‌داوید ـ رحیم‌هارونیان ـ نورالله‌پیکر ـ نعمت‌اله گبای ـ دکترویکتوری آ ـ ۱۹۵٦۹.

ببازماندگان آنمرحوم تسلیت میدهیم

باکمال تاسف وتاثر فوت **حاجی‌علی‌آقا زرندی** راباطلاع دوستان وآشنایان میرساند مجلس ختم آنمرحوم ازساعت ۲ الی ٤ بعدازظهر روزیکشنبه ۲۵ر۸ر۳۷ درمسجد بیلقان منعقد است .

اکبرزرندی ـ اصغر زرندی ـ اسداله زرندی ـ محمد زرندی ـ علی‌زرندی ـ غلامحسین‌زرندی ـ احمدکلانتری حسن‌کلانتری آ ـ ۲۹۵۷٦

بعموم بازماندگان آنمرحوم‌مصیبت‌وارده‌را تسلیت میدهیم

باکمال تاسف فوت مرحوم آقای آقاسیدمحمدلواسانی **(امین‌الواعظین)** را باطلاع آقایان علماء و وعاظ ودوستان وخویشان میرساند مجلس ترحیم‌مردانه روز یکشنبه ۲۵ آبان‌ماه ۳۷ درساعت ۹ الی ۱۱صبح درمسجد محمودیه سرچشمه ومجلس ختم زنانه همان روز عصر سرچشمه کوچه میرزا محمودوزیر منزل لواسانی منعقد میباشد

حاج میرزاحسن‌لواسانی ـ سیدمصطفی امینی‌لواسانی حاج‌سیدمجتبی‌لواسانی‌امینی ـ حاج‌سیدعبدالکریم‌لواسانی مهدی‌آیةاله‌زاده نائینی ـ جوادنفیسی آ ـ ۱۹۵۹۷.

بعموم بازماندگان آنمرحوم‌مصیبت‌وارده‌را تسلیت میدهیم

سینمای ایفل | آتنا دوبله‌بزبان‌فارسی باشرکت جین‌پاول ـ ادموند پردام | شروع‌سانسها درسینما ایفل ۲ر۵ ـ ٤ر۵ ـ ٦ر۵ ـ ۸ر۵ بعداز ظهر | درسینما کریستال ۳ ـ ۵ ـ ۷ ـ ۹ آ ـ ۲۹٤٦٦ | سینما کریستال

درمسابقه جالب فوتبال دیروز بین تیمهای بورسای‌ترکیه ودانشگاه تهران درحضور والاحضرت شاهپورغلامرضاپهلوی

دانشگاه تهران دروازه بورسا را بتوپ بست

آتیلا حملات شدیدی بدانشگاه تهران کردولی‌اورا بابرانکار ازمیدان نبرد بیرون بردند

صاعت سه‌بعدازظهر دیروز مسابقهٔ فوتبال‌تیم‌شهربورسا بافوتبالیست‌های دانشگاه تهران دراستادیوم امجدیه درحضور والاحضرت‌شاهپورغلامرضا پهلوی ریاست عالیه کمیته ملی المپیك انجام گردید. جمع کثیری از علاقمندان بورزش فوتبال برای تماشای این مسابقه به امجدیه آمده بودند.

مسابقه بداوری آقای رهبری و کمك داوری آقای خرمی آغاز گردید.

تیم فوتبال دانشگاه مرکب بودند از: آقا حسینی دروازه‌بان ـ مظاهری ودرودیان ـ امیر عراقی ـ نامدار ـ سفریان ـ مترجم ـ کوزه‌کنانی ـ وزیری ـ برومند ـ شکیبی ـ آذرسا ـ افتخار زاده ـ سروریان .

بازی باحرارت خاصی شروع شد در آغاز حملات هر دو طرف خوب بود برومند از همان آغاز بازی سرعت وظرافت بازی خودرا بهمه نشان داد ولی چند دقیقه‌ای که گذشت پایش درد گرفت واز سرعتش کاسته شد. حملات‌ترکها ازهمان آغاز شدید بود وتوپهای خوبی راتاجلوی دروازهٔ دانشگاه می آوردند اما نمیتوانستند بداخل دروازه وارد کنند، نامدار که سنتر هافبك بازی میکرد دربازی دیروز از پست خودبطرز شایسته‌ای دفاع نمود.

ترکها باوجود حملات شدید خود نتوانستند جلوپیروزی دانشگاه تهران‌رابگیرند

آتیلا ورزشکار نمره چهار ترك که هافبك بازی میکرد حملات سریعی بدروازه دانشگاه مینمود ودریکی از همین حملات ضربه‌ای بپایش وارد شد وبابرانکار اورا بیرون بردند ـ کوزه کنانی وبرومند با هم همکاری خوبی داشتند .درودیان ومظاهری هم در خط دفاعی دانشگاه کلیه حملات فوتبالیست های بورسا را خنثی میکردند. تاآخر هافتیم اول حملات خوبی از هر دو طرف شد ولی نتیجه‌ای نداد.

اولین پیروزی

ده دقیقه از هافتیم دوم گذشته شده‌بود که فروارد های دانشگاه جلو کشیدند برومند و شکیبی‌و کوزه‌کنانی هم خودرا نزدیك‌دروازه رساندند برومند بکوزه‌کنانی پاس داد وکوزه کنانی باشوت خوبی اولین پیروزی رابرای دانشگاه بدست آورد.

گل دوم

بیست دقیقه از نیمه دوم گذشته بودکه‌برومند از سانتر توپی را که مظاهری باوپاس داده‌بود جلو برد وبه‌تنهائی بطرف‌دروازه ترکهادوید. یکهای ترك نتوانستند جلو اورا بگیرند وبرومند توپ را بداخل دروازه‌شوت کردوباین‌ترتیب پیروزی دوم‌برای دانشگاه کسب‌شد ودرنتیجه تیم‌دانشگاه دو برهیچ بر تیم بورسا پیروز گردید.

دیشب دانشگاه، بورسارا بزانو در آورد

کشتی‌گیران دانشگاه تهران باپیروزی جالب خود برپهلوانان بورساباخته اولین مسابقه را بااختلاف فاحشی جبران کردند وشش حریف را شکست دادند اولین حریف غول شهر بورسا نمیتوانست اورا تکان دهد ولی حریف دوم پشتش را بخاك رساند

همانطور که اطلاع داده بودیم سی‌و شش نفراز ورزشکاران شهر بورسای ترکیه بدعوت دانشگاه تهران جهت انجام چهار مسابقه بتهران وارد شدند این‌ورزشکاران ازبهترین فوتبالیست‌ها و کشتی گیران شهر بورسا انتخاب‌شده‌اند وتیم کلنی آن شهر را تشکیل میدهند .

اولین مسابقه

طبق برنامهٔ تنظیمی اولین مسابقه ورزشکاران شهر بورسا مسابقه کشتی بود این مسابقه از ساعت هفت‌و نیم بعدازظهر روز پنج‌شنبه درسالن سرپوشیده دانشگاه با حضور رئیس دانشگاه ورئیس انجمن ملی تربیت بدنی و جمع کثیری تماشاچی برگزار گردید. آقایان مهدی نیکخو داور و سرپرست‌مسابقات محمد اسفندیاری سرپرست تیم کشتی دانشگاه نیکرو داور وقطب وخالدنوری هیئت ژوری مسابقات بودند .

کشتی دروزن اول بین میرآفتاب ازدانشگاه و احمد تارلاجر از بورسا آغاز شد این کشتی با حرارت خاصی شروع شد و میرآفتاب قهرمان دانشگاه‌باامتیاز مسابقه را بنفع خود خاتمه داد دروزن دوم وحید عصر ازدانشگاه یاروفیك یوجا از بورسا کشتی گرفت ومساوی شد. غلام زندی دروزن سوم ازدانشگاه با احمد ساکا حریف ترك کشتی گرفت و باامتیاز برد .

دروزنهای چهارم ،پنجم و ششم عباس علمدار ازدانشگاه با احمد بولوط ازترکیه ملیکیان ازدانشگاه باتوفیق یوجا ازترکیه ـ بابائی از دانشگاه باصلاح‌الدین حلواجی از ترکیه کشتی گرفتند .

این سه کشتی بنفع ور زشکاران ترك‌خاتمه یافت .

دوکشتی جالب

دروزن هفتم محمدتوکل کاپیتان تیم کشتی دانشگاه با محمدچلیك روبرو شد .

ازاول این مسابقه معلوم بود که سرعت وقدرت توکل کاملا خوب است اماهنوز بیش‌از چند دقیقه نگذشته بود که زانوی توکل در اثرضربه شدیدی صدمه دید . دکترها فورا رسیدند و باماساژ وبستن زانوبند درد شدید پای‌او تسکین دادند بااین وصف توکل بکشتی ادامه داد و مسابقه را برد.

دروزن هشتم صادقیان ازدانشگاه بااسمعیل تك‌باجاك کشتی گرفت صادقیان سی‌کیلو ازحریف خود سبك‌تربود ومسلم بود که نتیجهٔ کشتی چه میشود بااین وصف صادقیان تادقایق آخر بخوبی با حریف مبارزه کرد ولی بالاخره مسابقه بنفع کشتی گیر ترك خاتمه یافت .

دراین شب چهار مسابقه بنفع ترك سه‌مسابقه بنفع دانشگاه ویك مسابقه مساوی اعلام شد .

دومین مسابقه

ساعت هفت ونیم بعدازظهر دیروز دومین مسابقه تیم کشتی شهر بورسای ترکیه باتیم کشتی‌دانشگاه تهران درسالن سرپوشیده ورزشی دانشگاه انجام شد .

تیم بورسا همان نفراتی‌را که در شب اول مسابقه داده بودند در مقابل تیم دانشگاه قرارداد ولی‌تیم دانشگاه چندوزن خودرا عوض نموده بود .

اولین مسابقه دروزن اول بین میر آفتاب ازدانشگاه بااحمد تالارجر ازبورسا انجام شد. این دومین مسابقه این دو کشتی‌گیر بود زیرا شب‌اول نیز باهم مبارزه کرده بودند. کشتی گیرترك چون‌مسابقه اول‌را باخته بود این بار مرتبا از روی تشك فرار میکرد وداوروسط که‌ازترکیه بود هیچ اخطاری‌باو نمی داد سرو صدای مردم برعلیه داور وسط بلند شده بود بالاخره مسابقه خاتمه یافت ودرنتیجه میرآفتاب ازدانشگاه باامتیاز بر حریف خود پیروز شد .

وزن دوم

دروزن دوم سرداری از دانشگاه یاروفیك یوجه»ازبورسا،روی‌تشك آمدند .

سرداری سه‌بار حریف خود را ازجاکند وسردست بهوا بلند کرد وبزمین کوبید و بالاخره این‌مسابقه باامتیاز بنفع او خاتمه یافت .

وزن سوم

دروزن سوم بازهم غلام زندی‌با احمد ساکاازترکیه‌مسابقه‌داد امشب حریف زندی نقطه ضف شب‌گذشته خودرا پوشانیده بود وزندی تا دقایق آخر مسابقه هیچ امتیازی‌از نامبرده نگرفته بود بالاخره در لحظات آخر حریف رایك پل تمام برد ومسابقه را باامتیاز بنفع خود خاتمه داد. این کشتی‌گیر ترك ازنظر اخلاق ازبهترین قهرمانان تیم بورسابود وبه بردو باخت‌مسابقه اهمیت نمی داد ومرتبا می‌خندید.

ضربه فنی

دروزن چهارم سیف‌الهی از دانشگاه با احمد بولوط ازبورسا روی تشك آمدند حریف‌سیف‌الهی درشب قبل حریف دانشگاهی خود راباامتیاز برده بود ترکها به برد خود دراین وزن اطمینان زیادی داشتند ولی‌سیف‌الهی امان نداد و حریف رادر شش دقیقه اول خاك نمود و ضربه فنی کرد فریادتشویق مردم سالن را بلرزه در آورد ، موفقیت غیر منتظره سیف‌الهی‌برای داوران ترك ناراحت کننده بودو بنای اعتراض راگذارند. بالاخره پس‌ازنیمساعت توقف قرار شد که یکی از داوران ترك بقیه مسابقات وسط را اداره کند .

درمسابقه وزن پنجم ملیکیان از دانشگاه با توفیق یوجه از بورسا مسابقه دادند. دراین مسابقه تا آخرین دقایق ملیکیان در مقابل حریف خود مقاومت کرد لحظات آخر مسابقه ضربه شد و مسابقه بنفع حریف ترك خاتمه یافت.

دروزن ششم‌صلاح‌الدین کاپیتار تیم بورسا باحسین بابائی ازدانشگ روبرو شد وموفق گردید با امتیاز حریف دانشگاهی‌خودرا مغلوب ک

فرهنگی ـ ورزشی

دروازه طلائی درباشگاه بانکملی

ساعت ٤ونیم بعد از ظهر روز پنجشنبه ۲۲ آبانماه گروه خواننده چهار نفری گلدن گیت (دروازه طلائی) بمعیت عده‌ای از اعضا عالیرتبه سفارت امریکا و خارجیان مقیم تهران برای بازدید از باشگاه بانك ملی ایران و تماشای ورزش باستانی در بانك ملی ایران حضور یافتند .

ابتدا سازمانهای ورزشی بانك بهدایت آقای کاظمینی رئیس باشگاه بانك ملی ایران در معرض تماشای مهمانان قرار گرفت و سپس گروه خواننده چهار نفری و مهمانان در سالن ورزشهای باستانی حضوریافتند و ورزش باستانی بمایندگی آقای نامجو و شرکت قهرمانان ورزشهای ملی شروع گردید که مورد تحسین مهمانان قرار گرفت .

پس از پذیرائی گرمی که از خوانندگان و مهمانان بعمل آمد مدعوین باشگاه بانك را ترك گفتند .

قهرمانان کشتی فرنگی باشگاهها

دیشب فینال مسابقات کشتی فرنگی باشگاههای تهران که از روز چهارشنبه در سالن محمد رضاشاه پهلوی آغاز شده بود انجام گردید .

در این مسابقه ١٤ باشگاه شرکت نموده بودند و آقایان سلطانی نژاد از پولاد ـ بدر از دارائی ـ ملافاسمی از دارائی ـ قائمی از تاج ـ کوکبری از تاج ـ فردین‌ازتاج ـ مهدی‌زاده ازتاج ـ عزیزی‌از دارائی بترتیب مقام اول وزنهای اول تا هشتم را کسب کردند .

در نتیجه باشگاه تاج با ٤٤ امتیاز اول ـ باشگاه دارائی با ۳۷ امتیاز دوم و باشگاه پولاد با ۱۸ امتیاز سوم شدند .

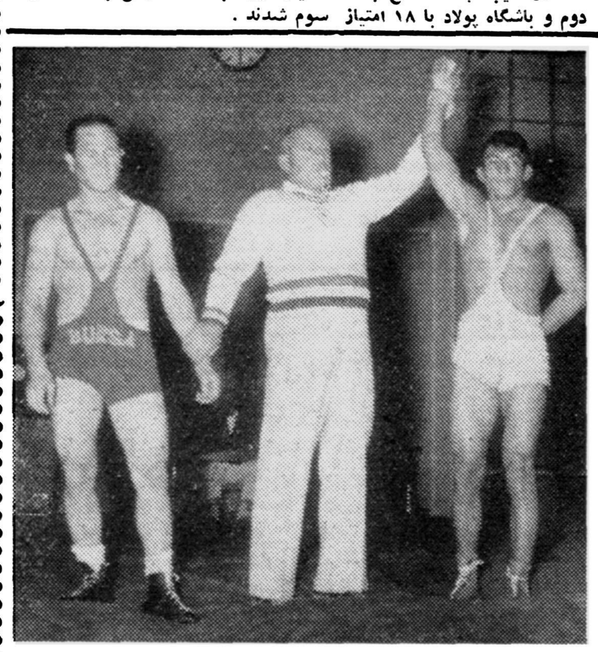

غلام زندی دوبار برحریف خود پیروز شد

دونفرراکشت ولی در دودادگاه تبرئه شد

روز پنجشنبه گذشته شعبه دوم دادگاه عالی جنائی تشکیل وباتهام جوانی بنام کرمعلی فرزند امامعلی که مدتی قبل در قزوین دو نفر را بقتل رسانیده بود رسیدگی بعمل آورد ووی‌را از اتهامات‌وارده‌تبرئه کرد.

جریان واقعه بنا بمحتویات‌پرونده بدینقرار است که کرمعلی‌بایکی از اهالی قزوین بنام خانعلی برسر مسائل خانوادگی اختلافی داشت تا اینکه خانعلی موضوع‌را در یك جلسه فامیلی مطرح کرد وهمه به اتفاق تصمیم بقتل کرمعلی‌گرفتند. وبرای اینمنظور مدتی بانتظار نشستند تا اینکه روزی کرمعلی برای انجام کاری از قزوین خارج شد وی هنگامیکه در یکی ازجاده ها مشغول حرکت بود ناگهان خانعلی وپنج نفر دیگر ازهمدستان او که خودرا در گوشه وکنارجاده مخفی کرده بودند بسر وی ریختند کرمعلی ابتدا از این‌حمله ناگهانی دچار وحشت شد ولی‌چند لحظه بعد کاردی از جیب خوددر آورده بطرف مهاجمین حمله ور گردید در اولین حمله خانعلی ویکی از همدستانش را ازپای در آورد وچهار نفر بقیه که این‌وضع را دیدندفراراختیار کردند. کرمعلی پس‌از این واقعه خودرا بژاندارمری معرفی کردوپرونده‌وی درداد‌سرای قزوین تکمیل وبتهران فرستاده شد ورسیدگی بشعبه سوم‌دادگاه جنائی ارجاع گردید شعبه سوم دادگاه جنائی مدتی قبل کرمعلی‌را محاکمه کرد دراین دادگاه وکیل متهم مدعی بود که چون کرمعلی درحال دفاع مشروع کسی راکشته است بدینجهت مرتکب جرمی نشده وباید تبرئه شود. شعبه‌سوم دادگاه جنائی سرانجام کرمعلی‌را تبرئه کرد ولی براثر فرجامخواهی دادستان پرونده بدیوانکشوررفت دیوانکشور حکم را نقض کرد و پرونده را بشعبه دوم دادگاه‌جنائی فرستاد روز پنجشنبه این دادگاه پس ازچندساعت رسیدگی کرمعلی را بعنوان اینکه هنگام دفاع مشروع مرتکب قتل شده تبرئه کرد .این پرونده بنا بتقاضای دادستان برای سومین بار بدیوانکشور رفت.

یکنفر باتهام‌شرکت درسرقت بانك‌صادرات درکرمانشاه دستگیرشد

امروز خبرنگار ما کسب اطلاع کرد که یکی از سارقین پیشینه دار باتهام شرکت در سرقت بانك صادرات و معادن شعبه تهران نو و کشتن نگهبان بانك بوسیله مامورین دایره کشف جرایم دستگیر شده است مقامات پلیس تهران از افشای نام متهم خود داری کرده و فقط اظهار داشتند که این شخص در کرمانشاه دستگیر شده و تحت‌الحفظ بتهران منتقل خواهد شد .

مامورین تحقیق اظهار امیدواری می کنند که با دستگیری این شخص پرده از روی واقعه سرقت و کشتن نگهبان برداشته خواهد شد و مرتکبین شناخته و دستگیر خواهند گردید .

بغیر از شخص اخیر تاکنون چهار نفر دیگر از طرف پلیس بازداشت شده‌اند .

درد طاسی!

دیشب دختر ١٦ ساله ای بنام میترا فرزند اکبرساکن خیابان نواب که بشدت‌مسموم شده بود بوسیله مادرش ببخش مسمومین منتقل و بستری شد . مادر میترادرباره علت مسموم شدن وی می گفت : میترا اخیرا بکچلی مبتلاشده و بشکل زننده ای درآمده بود ناچار او را به بیمارستان فرستادیم و پزشکان سرش رابرق‌گذاشتند و پس از چندی کچلی خوب شد ولی موهای دو طرف سر میترا ریخت و طاس شد و دخترم نیز که از این موضوع بسختی ناراحت شده بود با خوردن چند قرص‌خودرامسموم کرد . حال میترا در نتیجه مراقبت پزشکان رو ببهبودی است .

حوادث کوناکون

عواقب نصیحت بقمارباز!

دیشب مامورین‌کلانتری ۸ در میدان سیداسمعیل دو نفر راکه در نتیجه نزاعی بشدت مجروح شده بودند بکلانتری آوردند . پاسبان محل گزارش دادکه این دونفردرقهوه‌خانه میدان مشغول نزاع بوده وباچاقو بجان یکدیگر افتاده بودند . یکی‌از مجروحین که خودرا هوشنگ‌نجفی فرزند یدالله معرفی میکرد ضمن اشاره به مجروح دیگر گفت: موقعی که من وارد قهوه‌خانه شدم دیدم که عباس مشغول قمار است‌ازاینرو شروع به نصیحت او کردم و چون دیدم عباس از قمار دست بردار نیست سعی‌کردم بزور او را از قهوه‌خانه بیرون ببرم ولی دراین موقع عباس از جا بلند شده با کارد بطرف من حمله‌کرد و درنتیجه بین ما نزاعی درگرفت و هردو باین روز افتادیم .

عباس رحمانی فرزند اسماعیل‌در بازجوئی مدعی بودکه هوشنگ‌موقع ورود بقهوه‌خانه بشدت مست بوده و بی مقدمه بطرف من آمده و شروع به فحاشی‌کرده است . چون طرفین دوکلانتری حاضر بسازش نبودند بوسیله آقای ستوان صادقی بدادسرا اعزام شدند .

مرد ٦٥ ساله‌ای همسر خودراکشت

بقیه از صفحه ۱۱

محمود افضلی (متهم بقتل) وآقای ستوان آسائی‌که ویرا دستگیرکرده

شوکت حسینی

زنی که بدست شوهرش بقتل‌رسید

اقدامات مامورین کلانتری ۲۰جهت دستگیری محمود افضلی شروع‌شد و بالاخره آقای ستوان آسائی‌ساعت پنج و نیم بعداز ظهر دیروزمحمود را در منزل یکی از بستگانش در خیابان امیریه دستگیر وبکلانتری جلب‌کرد. محمود در بازجوئی‌اظهار داشت من ژاندارم بازنشسته ای هستم و پس‌از آنکه بازنشسته شدم برای تهیه‌کار آزادی مشغول‌جستجو بودم و چون مقداری ذخیره نزد همسرم شوکت داشتم دو روز قبل نزد وی رفته و باو گفتم کاری‌پیدا کرده‌ام که احتیاج بسرمایه دارد از ایزرو پولی راکه نزدوی ذخیره کرده‌ام بدهد ولی شوکت منکر وجود پول نزد خود شد و من هم بالاخره پس‌از تحقیقات متوجه‌شدم که زنم با پولهای من‌خانه‌ای‌خریداری کرده‌است . ساعت ۲ و نیم امروز مجددا بخانه او رفتم و از وی درخواست‌کردم حالاکه پول ها را بمصرف خرید خانه رسانده لااقل قباله خانه را بمن بده تا خانه را گرو بگذارم و با پولش مشغول‌کسب شوم ولی شوکت از دادن قباله خودداری‌کرده بمن ناسزا گفت و من هم عصبانی شدم و باچاقوئی که همراه داشتم دو ضربه چاقو باو زدم ولی خیال نمیکردم‌که شوکت بمیرد و با خود حساب میکردم‌شوکت که مجروح شده یکی دو روز در بیمارستان بستری میشود و چون عمری با او زندگی‌کرده‌ام از من شکایت نخواهدکرد از این روبمنزل عموزاده‌ام رفتم و یکساعت بعد مامورین شما مرا دستگیرکردند .

پس‌از بازجوئی از متهم پرونده توسط آقایان ستوان رحیمی وستوان بصام پور تنظیم و همراه محمود به دادسرا ارسال شد .

اتومبیل‌سفارت امریکاپیدا شد

بعدازظهر دیروزمامورین کلانتری ۱۲ اتومبیل‌شماره٦٦٠سفارت‌امریکا را که‌چندی قبل در خیابان شاهرضا بسرقت رفته بود پس از جستجوی لازم درگردنه قوچك پیداکرده به کلانتری آوردند.صبح‌امروز اتومبیل بسفارت امریکا تحویل داده‌شد و پرونده جهت دستگیری سارقین توسط آقای سروان مشرفی به آگاهی ارسال شد.

دوچرخه سواری محکوم شد

امروز شعبه سوم دادگاه جنائی بریاست آقای واصف تشکیل شد و باتهام دوچرخه سواری بنام اسدالله فرزند الله محمد شهرت رضوی رسیدگی بعمل آورد . این دوچرخه سوار مدتی قبل هنگامیکه در خیابان سیروس با سرعت مشغول حرکت بود با پیر زنی بنام عذرا بر خورد و وی را بشدت مصدوم کرد که در نتیجه بانو عذرا در اثر صدمه زیاد در گذشت و دوچرخه سوار تحت تعقیب قرار گرفت امروز شعبه سوم دادگاه جنائی باتهام این دوچرخه سوار رسیدگی بعمل آورد و او را بشش ماه زندان تادیبی و ده هزار ریال غرامت و پنج سال محرومیت از رانندگی محکوم کرد .

باتهام دایر کردن شیره خانه

شعبه شش دادگاه جنحه بریاست آقای فاتح ودادیاری آقای نیکو تشکیل شد وباتهام دونفر بنام‌محمد فرزند علی وکاظم فرزند حسین‌که باتهام دایر کردن شیره خانه وقبول خدمت درآن تحت‌تعقیب دادسرای تهران قرار گرفته بودند رسیدگی بعمل آورد وهر کدام از آنها را بشش ماه زندان تادیبی‌محکوم‌کرد. گرفت .

زیر آوار درگذشت

خبرنگار ما از بابل گزارش‌میدهد ساعت ده صبح دیروز قسمتی از ساختمان دبستان شهناز که تحت تعمیر بود فرو ریخت و دو نفر کارگر زیر آوار ماندند . بلافاصله فعالیت برای نجات‌کارگران مزبور یکی از کارگران فوت نمود و دیگری نیزکه بشدت مجروح شده بود در بیمارستان تحت درمان قرار گرفت .

تصادفی‌که منجر بمرگ شد

ساعت ۷ بعد از ظهر دیروز اتومبیل «کمپرسی» شماره ۱۵۵۰۸ پشت کارخانه گلیسیرین با شخصی بنام عبداله فرزند محمد تصادف نمود و راننده آن قبل از رسیدن مامورین متواری گردید . مجروح وسیله عابرین به بیمارستان فیروز آبادی منتقل شد ولی بعلت شدت جراحات وارده در گذشت .

پرونده از طریق ژاندار مری شهر وی تحت تعقیب است .

در چاه افتاد ومرد

دیروز کارگری بنام قدرت‌الله‌فرزند کربلائی حسین در یکی از قراء نزدیك ورامین بنام «حصار حسن» در اثر حمله و غش ناگهانی درچاه‌سقوط نمود و بسختی مجروح گردید . مجروح به بیمارستان فیروزآبادی منتقل شد ولی بعلت شدت‌جراحات وارده در گذشت .

حریق در کله‌پزی

دیشب حریقی در مغازه کله‌پزی عرب‌واقع در خیابان شاهپور روی داد که بلافاصله توسط مامورین اداره آتش‌نشانی خاموش شد علت حریق از دودکش‌کله پزی بوده است از زیرآوار شروع شد ولی متاسفانه

باج‌گیرها تبعید میشوند

از طرف تیمسار سر تیپ شاه‌خلیلی‌رئیس پلیس تهران به کلانتریهای بخش بیست وجنوب شهر دستور داده شده است کلیه پیاله فروشیهای نواحی مزبور را تعطیل کنند.

همچنین بدستور رئیس پلیس قرار است کلیه باجگیرهائیکه دربخش های مختلف موجب مزاحمت عابرین را فراهم میکنند جمع آوری و پس از انجام مقررات قانونی بفوریت بجزایر بد آب وهوا تبعیدشوند.

یك متهم بدو اتهام محکوم شد

دیروز شعبه ٦ دادگاه جنحه بریاست آقای فاتح ودادیاری آقای نیکو تشکیل شد وباتهام جوانی بنام احمد رستمی فرزند غلام درودگر که چندی قبل بعلت سرقت در خیابان کیوان ودادن رشوه تحت تحقیب قرارگرفته بود رسیدگی بعمل آورد وسرانجام دادگاه وی را بشش‌ماه زندان از جهت سرقت وسه‌ماه زندان بعلت دادن رشوه محکوم کرد .

مراسم روز تولد پادشاه اردن

از ساعت ده تا دوازده قبل از ظهر دیروز در سفارت اردن دفتر یادبودی بمناسبت روز تولد ملك حسین پادشاه اردن هاشمی باز بود و عده‌ای‌ازرجال‌ونمایندگان مجلسین وروزنامه‌نگاران‌در محل سفارت حضور یافته و دفتر یادبود را امضا کرده و تبریك گفتند و اعضای سفارت نیز از حاضرین پذیرائی کردند .

از پاهای سوفیا لورن چه خبر ؟

هولیود ـ یکی از خبرگزاریها اطلاع‌میدهدکه بعلت سرمای شدید پاهای‌سوفیا لورن دچار سرما زدگی شده است.

خبرگزاری نامبرده اضافه میکند که طبیب مخصوص سوفیاخانم‌یا(آفت‌قرن بیستم) باو سفارش کرده است بجای استعمال هرداروئی پوشش خود را از میان پارچه‌های پشمی کارخانه وطن انتخاب نموده و شبها نیز زیر پتوی کازرونی استراحت نماید.

تهران ـ نمایشگاه کالای وطن کازرونی‌اصفهان ـ خیابان چهارباغ پاساژ کازرونی. آ ـ ۲۹۵٦۸

لایحه تبدیل عنوان

بقیه از صفحه اول

نقاط خارج از مرکز را داد بلافاصله انجام دهند .

رتبه ها

طبق لایحه تبدیل عنوان کارمندان غیر رسمی پایه اولیه کارمندانیکه دربدورورود بخدمت اداری درجه لیسانس یابالاتر بوده‌اند. سه خواهد بودو کارمندانیکه دارای گواهینامه کامل متوسطه میباشند پایه اولیه آنهادو محسوب میگردد.

وبرای کارمندانیکه دارای گواهینامه شش ساله ابتدائی هستند رتبه اولیه یك خواهد بود ورتبه‌های بعدی مطابق قانون استخدام کشوری داده میشود. وچنانچه حقوق کارمندی بیشتر ازپایه استحقاقی او باشد مابه‌التفاوت حقوق بکارمند مزبور داده‌میشودتا درموقع ترفیعات آینده مستهلك شود.

کارمندانیکه دارای گواهینامه شش ساله ابتدائی نباشند تا اخذگواهینامه شش ساله ابتدائی مشمول مقررات لایحه تبدیل نخواهندشد مگر اینکه دهسال‌کاردفتری انجام داده باشند. وچنانچه کارمندانی‌در مدت خدمت موفق به اخذ گواهینامه بالاتری‌شوند از مزایای‌آن درمورد ترفیعات استفاده خواهند کرد.

کسور بازنشستگی

کارمندانیکه مطابق این لایحه تبدیل برسمی میشوندبایدکسوربازنشستگی خودرا بماخذ حقوقهای دریافتی از بدو خدمت در ظرف پنج سال‌پرداخت کنند ومدت‌خدمت غیر رسمی آنها نیز محسوب خواهد شد.

تقدیم بمجلس

بطوریکه خبرنگار ما گزارش‌میدهد چون هیئت دولت رسیدگی های لازم را در مورد این لایحه بعمل آورده‌است لایحه تبدیل عنوان کارمندان غیر رسمی برسمی تا چند روز دیگر باقید فوریت تقدیم مجلس شورایملی می‌گردد .

بیماری عجیب

بقیه از صفحه اول

به محل رفته ولی بیماری راتشخیص نداده‌اند وبنا باظهار یکی از آنها این بیماری طاعون غده‌ای میباشد! انتظار داریم هرچه زودتر ازطرف وزارت بهداری اقدامات لازم برای تشخیص این بیماری که باعث‌مرگ چند نفر از هموطنان ما و وحشت زیاد سایرین‌شده است بعمل‌آید.

متن سخنرانی

بقیه از صفحه یازدهم

که‌بنده بقدر استعداد فکری خود برای هریك از مطالب بالا جوابها وطرح هائی تهیه کرده‌ام وباید به وسیله کمیسیونی برگزیده ازعده حاضر بررسی وتکمیل گردد وچون شرح آن بطول می انجامد وازطرفی قطعا اساتید ودانشمندان حاضر نیز مطالبی ایراد خواهند فرمود بنابر این باتوزیع برگهائی که متضمن شرح پیش گفتار اساسنامه وپیمان نامه است بعرایضم خاتمه داده‌تقاضا دارم پس‌از مطالعه اوراق تقدیم شده برگ پیمان نامه نخستین جلسه را امضاء فرموده واعاده دهند وسپس آقایان بنیاد گزاران هیئت مدیره موقت را تعیین واعلام فرمایند .

مجلس سنا

بقیه از صفحه اول

میکنم ،این مردم مثل مردم عهد حجر زندگانی میکردند وامیدوارم که دولت فکر اساسی برای آنها بکند تا مجبور نشوند مثل‌حیوانات در لانه زندگی کنند.

اما موضوع اساسی که میخواستم عرض کنم راجع ببازنشستگی‌است. درتبصره ٦ قانون پیش بینی‌شده‌که بدو صورت میتوان کارمندان را بازنشسته کرد یکی داشتن ٦٠ سال عمر ودیگر ۳۰ سال سابقه خدمت. وقتیکه این لایحه مطرح بود سنا با این شق دوم بزبان‌آقای دادگر مخالفت کرد، آقای انواری معاون وزارت‌دارائی در آنروزجواب دادند که دولت مجاز است که این کار را بکند یا نکند بنابراین اجباری ندارد که آنهائی‌را که۳۰ سال سابقه‌دارند بازنشسته کند در نتیجه جواب آقای معاون‌وزارت دارائی مجلس سنا اطمینان حاصل کرد ولایحه گذشت، اما متاسفانه حالا باین اطمینان عمل نمیشود یعنی اشخاصیرا که ۳۰ سال‌خدمت کرده‌اند مطلقا بازنشسته میکنندو حتی اشخاصیرا که دولت بوجود آنها احتیاج دارد وبدون آنها کار دولت لنك میماند بازنشسته‌میکنند.

ناطق اسامی‌چندتن ازبازنشستگان فرهنك را تذکر داد وگفت:الان فرهنك بواسطه نداشتن دبیر کارش لنك مانده است وبا وجود این اشخاص را بازنشسته میکنند و همینطور در قسمتهای دیگر،مثلا آقای مهندس میکده مدیر عامل سازمان آب تهران را بازنشسته کرده‌اند، در وزارت بهداری عده‌ای پزشك ودر پست وتلگراف عده‌ای تلگرافچی را بازنشسته کرده‌اند که بوجود آنها احتیاج مبرم‌هست.

بنده این تذکر را دادم که کار دولت لنك نماند. باید راه حلی برای این اشخاص فنی که نظیر شان کم است پیدا شود ومن‌هیچ نظری جز این ندارم که کارها بدون سرپرست نماند.

لایحه منع مداخله

دراین وقت مجلس وارد دستور شد و وصول لایحه منع مداخله کارمندان دولت ووکلا از معاملات دولتی ووکالت دادگستری ازمجلس شورایملی اعلام وفوریت لایحه مطرح شد وبدون‌ایراز نظرتصویب وبه کمیسیون‌مربوطه ارجاع گردید.

اختیارات استانداران

سپس ماده چهاردهم لایحه اختیارات استانداران که مواددیگر آن در جلسه گذشته تصویب‌شده بود مطرح وتصویب گردید و لایحه برای‌انجام‌شور دوم‌بکمیسیون ارجاع شد .

تشویق صادرات

سپس لایحه مربوط به تشویق صادرات و تولید برای شور دوم مطرح شد و گزارش‌کمیسیون‌قرائت گردید ، آقای مهندس شریف‌امامی وزیر صنایع و معادن گفت: در سال گذشته که این لایحه درکمیسیونها مطرح بود لوایح مالیاتی نیزتصویب گردید، در این لوایح موادی هست که با این گزارش مغایراست،خواستم استدعاکنم لایحه بکمسیون برگردد و بعد از اصلاح به مجلس اعاده گردد .

آقای نبیل سمیعی مقیده داشت‌که منعی در طرح لایحه نیست و بهتر است که مورد رسیدگی قرارگیرد آقای نیکپور نیز عقیده داشت‌که تقاضای آقای وزیر صنایع و معادن مغایر آئیننامه سنا است و این لایحه بهترین لایحه‌ایست‌که‌درزمان حکومت مصدق گذشته است و مدتها نیز بآن عمل گردیده است و دولت وقت هم بعد از لغو اختیارات مصدق آنرا مفید دانست و به کمیسیون مشترك مجلسین داد.

این لایحه از لوایحی نیست‌که دولت حق استرداد آنرا داشته باشد .

آقای مهندس شریف امامی توضیح دادکه : از نظر قانونگذاری در شان سنا نیست که لایحه‌ایرا که احتیاج به اصلاح دارد و دادن پیشنهادهم در شور دوم مقدور نیست بهمان صورت تصویب‌کند ، منهم از طرفداران این لایحه هستم وخودم هم در سنا مخبرکمیسیون بودم و از همین لایحه دفاع‌کردم، اما معافیتهائی در لوایح مالیاتی هست‌که با معافیتهای این لایحه مغایرت دارد.

بعد از تذکرات آقای نیکپور ، لایحه برای اصلاح به‌کمیسیون اعاده گردید .

تقدیم دولایحه

آقای وزیر دادگستری ضمن‌گزارشی در خصوص اقدامات اخیر وزارت دادگستری (متن گزارش درشماره آینده درج میشود) دو لایحه در مورد جلوگیری ازدعاوی‌موهوم و بی اساس و اعزام قضات‌بخارجه تقدیم داشت .

بعد فوریت لوایح تقدیمی آقای وزیر دادگستری مطرح شد .

در فوریت لایحه مربوط‌بجلوگیری از دعاوی موهوم نظری ابراز نشد و بتصویب رسید بعد فوریت‌لایحه اعزام قضات بخارجه مطرح شد .

آقای دشتی گفت : این لایحه بهیچوجه فوریت ندارد ، در۱۳۰۷ هم نظیر این قانون بوده‌است واجرا هم شده‌است ، بنا براین هیچ فوریتی ندارد و اساسا موضوع اینست‌که از هرصد نفری‌که بخارج میفرستیم ده نفرهم منظورشان مطالعه نیست ، این لوایحی‌که تقدیم گردید بسیار خوب است اما در این مملکت شیوع جنایت وجرم نتیجه مسامحه قضات درمجازات است .

از طرفی بنظر من اشد مجازات باید در حق هر خاطی اجرا شود.

آقای وزیر دادگستری گفت : درپاسخ آقای دشتی یك جمله عرض میکنم وآن اینکه جانا سخن از زبان ما میگوئی ،اما در ضمن این نکته‌را هم بعرض میرسانم که‌عده‌ای از جرائم هست که جلوگیری از آنها باقوانین موجود میسر نیست‌و بایدفکر چاره‌ای برای آنها‌کرد.

مثلا در مورد جرائم وجنایاتی که‌در اثر الکل پیش می‌آید ویا در مورد اطفال‌باید مقررات‌وقوانینی‌باشد که درمورد این دسته از اشخاص‌اجرا شود ماهم در فکر این هستیم ولوایحی دراین باره در دست تنظیم است.آنچه مسلم‌است باید از الکلیها و آنهائیکه اعتیاد بافیون دارند رفع اعتیاد کرد وهمانطوریکه عرض‌کردم مالوایحی در این مورد در دست تنظیم داریم و در مورد فوریت لایحه اعزام قضات بخارجه هم چون اصراری درفوریت آن نیست فوریت رامسترد میکنم.لایحه بطور عادی بکمیسیون ارجاع شد.

لوایح دیگر

بعد لایحه مربوط به «نامه های متبادله ایران وایتالیا در موضوع قراردادهای بازرگانی ودریانوردی» مطرح وبه‌پیشنهاد آقای سمیعی و تصویب مجلس‌یك‌فوری تلقی‌گردید. ولایحه‌ئیز بدون ابراز نظر بتصویب رسید.

سپس لایحه تکمیل عده معلمین دانشکده‌های شهرستانها برای شور دوم مطرح مذاکره قرارگرفت بعد از تذکرات‌چندتن‌ازآقایان‌سناتورها آقای جمال امامی گفت: ازیك طرف میگویند ما دبیرو آموزگار برای فرهنك مملکت نداریم واز طرف دیگر می‌آیند ومعلم ۰ ٤یا٥۰ ساله‌را بازنشسته میکنند ـ آیا ،این دو کار باهم وفق میدهد.

آیا خدا عقل سلیم را از ماگرفته است؟ شعور معمولی را از ما گرفته است؟

(یکی ازسناتورها ـ بلی)

این معلم ٥۰ساله را که بیرون میکنی آیاکسی را داری که بجایش بگذاری؟ شما خودتان میگوئید که کادر فرهنگی شما کامل نیست ، آنوقت این چه‌هوسی است که‌اینها را بازنشسته میکنید؟

آقای یزدانفر: معاون وزارت فرهنك گفت: بیانات آقای جمال امامی مربوط باین قانون نیست. وانگهی درمورد بازنشستگی ، بازنشستگی بنفع معلمین است زیرا باگرفتن حق‌التدریس میتوانند بکار خود ادامه دهند.

پس از شور در مواد ، لایحه مورد بحث بتصویب رسید.

بعد لایحه استخدام آموزگاران پیمانی وتبدیل پایه‌های اداری و آموزشی مطرح مذاکره قرار گرفت.

مواد لایحه قرائت شد و بانضمام پیشنهادات رسیده بعداز تذکرات چند تن از آقایان سناتورها برای شور دوم بکمیسیون فرستاده‌شد.

مقارن ظهر جلسه ختم شد وتعیین وقت‌جلسه آینده ببعدموکول‌گردید.

برلن

بقیه از صفحه چهارم

را در برابر این مسئله روشن نمایند.

پروخین بمسکو میرود

میشل پروخین سفیر کبیر شوروی در آلمان شرقی دیروز با هواپیما برلن شرقی را بعزم مسکو ترك‌کرد .نامبرده جهت مذاکره و مشورت به کرملین احضار شده است .

یکی از سخنگویان سفارت شوروی به مخبر خبرگزاری فرانسه اطلاع داد که سفیر کبیر شوروی فقط چند روزی در مسکو توقف خواهد کرد .

سخنگوی سفارت شوروی ضمنا شایعه مبنی بر اینکه ژنرال‌زاخاروف فرمانده نیروهای شوروی در برلن بمسکو احضار شده و یا آنکه بزودی عزم سفر خواهد کرد تکذیب نمود و تاکید کرد که فعلا مسافرت ژنرال زاخاروف به مسکو مطرح نیست .

چند روز قبل در برلن شایع‌گردید که فرمانده نیروهای شوروی در برلن جهت مذاکره و ترتیب اجرای نطق اخیر خروشچف در مورد برلن عازم مسکو گردیده است .

برلن رفت

گاردار سفارت امریکا در بن «ویلیام تریمبل» دیروزباترن‌مخصوص عازم برلن گردید .

سفارت امریکا در بن اعلام نمود که مسافرت گاردار سفارت امریکا جهت تماس گرفتن با فرمانده متفقین و سنای برلن غربی و بررسی وضع برلن پس از نطق اخیر خروشچف نخست‌وزیر شوروی درباره برلن می باشد .

طرح‌جدید برلن

نیکیتا خروشچف‌نخست‌وزیرشوروی دربرابر اعضاء جدید آکادمی نظامی شوروی گفت :

دولت شوروی در صدد تهیه طرح جدیدی راجع بوضع برلن می باشد واین طرح به کشورهائی که علیه آلمان هیتلری و ایتالیای فاشیست جنك کرده اند تسلیم خواهد شد .

پاسخ به شوروی

پاسخ حکومت آلمان‌غربی‌به یادداشت سپتامبر شوروی در مورد قبول شرکت در کمیسیون چهار جانبه‌جهت فراهم ساختن مقدمات قرارداد صلح با آلمان روز دوشنبه آینده بمسکو ارسال خواهد گردید .

صدراعظم آلمان غربی در مورد متن یادداشت خاطرنشان ساخت که با وجود نطق شدید خروشچف در مورد برلن معذالك یادداشت دولت آلمان با در نظر گرفتن روابط شوروی و آلمان مسائل عینی را از نظر دور نداشته است .

محافل سیاسی بن تاکید نمودند که در یادداشت آلمان از پیشنهادات شوروی در مورد تغییر وضع برلن هیچگونه صحبتی بمیان نیامده است و لحن یادداشت خیلی ملایم تهیه‌شده است .

تهدید خروشچف

دیروز نیکیتاخروشچف‌ضمن‌صحبت در اطراف مسئله برلن اظهار داشت: رجال دولتی امریکا از جمله‌جان‌فوستر دالس نباید فراموش کنند که«احتمال دارد کشوری را که آنها بخواهند به او حمله کنند سلاحهای قویتر و بخصوص یکنوع سلاح بسیار نیرومند و بی نظیری در دنیا در اختیار داشته باشد .»

در طرح بالا یك‌نکته اجتماعی ویك اندرزآموزنده اخلاقی نهفته است. به پنج‌نفر از کسانیکه نکته مزبور را درك کرده وپاسخ صحیح بدهندبحکم قرعه پنج‌عدد چراغ طوری کلماکس اهدا خواهد گردید.

جوابهای خودرا بنشانی سازمان فاکوپا ـ تهران ـ خیابان نادری ـ کوچه گوهرشاد ارسال‌داشته وروی پاکت بنویسید (مربوط بمسابقه چراغ طوری‌کلماکس) آ ـ ۲۹۵۷۰

کلاسهای انگلیسی
درآموزشگاه شبانه خیام
افتتاح شد ثبت‌نام بعدازظهر ها خیابان سپه‌مقابل درب دوم‌دانشکده افسری تلفن ٤٧٤٦٥
آ ـ ۱۹۲۸۳

(تودیع)
در اینموقع که برای‌انجام‌ماموریت بخارج از کشور عزیمت مینمایم بدینوسیله از عموم سروران گرام و دوستان و بستگان خداحافظی کرده موفقیت همگی را از درگاه احدیت خواستارم .
سرلشکر فریدون‌کوششی
آ ـ ۱۹۲۵۳

آخرین تغییرات
برنامه سینماها
قاصد بهشت
در سینماهای سمیلا ـ پارك ـ تخت جمشید. باشرکت ایرن ـ وحدت.

تبریکات

انتصاب دوست عزیزمان آقای مرتضی درخشش رابریاست اداره مالیاتهای غیر مستقیم تبریك میگوئیم.
آ ـ ۱۹۵٤۷ دبیر یاران دبیرستانی ـ کامیاب‌شرف

ضمن تبریك باانتصاب جناب آقای دکتر فرهنك شفیعی که از جوانان لایق و کاردان و تحصیلکرده کشور میباشند به ریاست سازمان طبقه‌بندی مشاغل دولتی امیداصلاحات و تغییرات‌اساسی در وضع‌عمومی کارگزینی و استخدامی کارمندان مخصوصا فرهنگیان را داریم .
علی اکبر گلچین ـ فضل‌الله‌وطنی ـ حسین شاهقلی
آ ـ ۱۹٤۹۷

انتصاب شاعرگرانمایه ودانشمند آقای‌دکترمظاهر مصفابریاست فرهنك شهرستان قم مایه شادمانی است. ما این حسن انتخاب را پاکدلانه بوزارت فرهنك تبریك میگوئیم
غلامعلی اخروی ـ حسین‌نخعی ـ محمد مستقیم ـ دبیران‌دبیرستانهای کرج آ ـ ۲۹۵۷۸

آگهی فدراسیون فوتبال ایران

بدینوسیله باطلاع عموم فوتبالیستهای کشور میرساند . باستناد ماده ۹ ـ از بخش پنجم آئین‌نامه مسابقات ورزشی مصوب تیرماه۱۳۳٥. فرصت دارند نسبت به نقل وانتقال ازباشگاهی به باشگاه دیگر و تام نویسی درباشگاه مورد علاقه خود تاپایان آبانماه ۱۳۳۷ اقدام ومراتب را در مرکز بفدراسیون فوتبال درشهرستانها به هیئت فوتبال شهرستان مربوطه کتبا اطلاع دهند .
رئیس فدراسیون فوتبال کشور ـ مبشر
۱ـ۲ ۱ـ۲۹٤۲۲

کشاورزان ومالکین محترم
دوفارسید در سینك :بهترین سم جیوه‌ای برای‌مبارزه باسیاهك‌گندم
آ ـ ۲۹٤٤٤

تشکر
اهالی دهستانهای برز و طره نطنز تشکر بی‌پایان خودرا بحضور محترم تیمسار سپهبد باتمانقلیچ وزیر محترم کشور و تیمسار محبوب سپهبد عزیزی تقدیم میدارند زیرا دراولین مراجعه و کمترین فرصت مستدعیات اهالی راکه برقراری نظم و رفع اختلافات و نگرانی های موجوده بود مورد دقت مخصوص قرار دادند و بااعزام یك بازرس شریف وباکدامن موجبات رفاه و آسایش اهالی آن سا مان را فراهم ساختند .
ازطرف اهالی دهستان برز
حسین برزی سیدجمال‌الدین رهگو
آ ـ ۱۹٥۲۳

بدینوسیله از سرکار سروان اسماعیلی رئیس کلانتری ٤ و آقایان امین د امینی رئیس و معاون آگاهی شعبه چهار که برای دستگیری و کشف اموال مسروقه از منزل اینجانب جدیت داشتند و دارند قلبا تشکر مینمایم واز تیمسار معظم ریاست شهربانی کل تقاضا میکنم برای تشویق چنین مردان فعال‌وشرافتمند بذل توجه بیشتری بفرمایند .
آ ـ ۲۹٤۲٤ وفادار تفتی

بعلت تلفنها‌ونامه‌هائیکه داده شده
مسابقه تونیك تابیست وپنجم آبانماه تمدید شد
بگوئید تونیك چیست تاجایزه بگیرید
جواب خودرا تابیست وپنجم آبانماه بمؤسسه وگا خیابان فردوسی اول کوچه باربد ارسال دارید. بکسانیکه جواب صحیح داده باشند:
۱ـ سه عدد سماور نفتی مارك برادران ورشوچی ۲ـ سه عدد خودنویس پارکر ۳ـ سه دست لباس ٤ـ مقدار زیادی تونیك هدیه داده خواهدشد.
تونیك رشدکودکان راسریع میکند
تونیك نشاط بخش پیرمردان‌است
تونیك نیرودهنده جوانان است
آ ـ ۲۹٥۰۸ (تبلیغات وگا)

مورد اطمینان همه
BAYER
آسپیرین بایر

رنگ فلوکوت
محصول ۲
«دوپن» آمر
شستشو
فروشنده ساری
آ یم وشرکاء
خیابان سعدی
تلفن : ۳٦۱۲۱
DUPONT DULUX
در هر نجا این علامت دیده شد خرید بفرمایند
آ ـ ۲۹٤۳٦

فرآورده های آزبست وسیمان
ایرانیت
IRANIT
مصالح ساختمانی آزبست وسیمان کارخانه غنی‌آباد شرکت سهامی
ایرانیت
انواع صفحه موج دار ، برای پوشش بام
" ورق صاف
" لوله فشاری وغیرفشاری ، برای لوله‌کشی شهرها
" لوله برای مصرف ساختمانها
شرکت سهامی ایرانیت ـ خیابان شاهرضا ـ کوچه فتوحی ـ تلفن: ٦۹۳۹۰/٦۹٥۹٦

اطلاعات

شنبه سوم جمادی‌الاول ۱۳۷۸ـ پانزدهم نوامبر ۱۹۵۸.

سال سی وسوم ـ شماره ۹۷۶۳

درباره مسافرت شاهنشاه بایتالیا

امروز کسب اطلاع شدکه مسافرت اعلیحضرت همایونی بایتالیا ممکن است روز پنجم آذرماه انجام گیرد اما هنوز تاریخ قطعی این مسافرت تعیین نشده است .

همانطورکه قبلا باطلاع خوانندگان محترم رسید قراربود مسافرت شاهنشاه روز ۲۵ آبانماه صورت گیرد. دراین هفته وزارت دربار ضمن صدور اعلامیه‌ای تاریخ قطعی مسافرت اعلیحضرت همایونی وبرنامه بازدید ازکشور ایتالیا راباطلاع عموم خواهد رسانید .

عزیمت ببلژیك

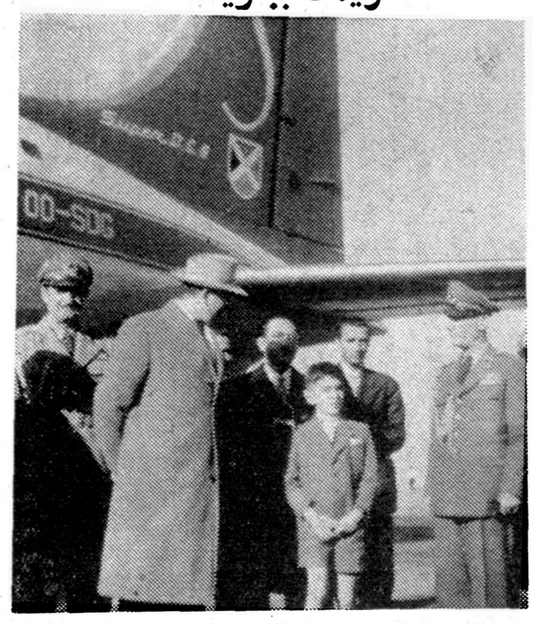

در این عکس والاحضرت شاهپور غلامرضا قبل از عزیمت ببلژیك در فرودگاه مهرآباد دیده میشوند .

برنامه مسافرت پنج روزه بلژیك کهازطرف شرکت هواپیمائی سابنا ترتیب داده شده امروز صبح آغاز گردید .

مهمانان شرکت هواپیمائی عبارت بودند از والاحضرت شاهپور غلامرضا ووالاحضرت شاهپور حمید رضاوآقایان احمد شفیق- دکتر فرهاد رئیس دانشگاه-سناتور عباس مسعودی- آقایان دکتر اسدی - دکتر بینا- فیلیکس آقایان ومهندس‌فروهر نمایندگان‌مجلس- دکتر مصباح زادم- مهندس والا- خلیلی‌رئیس گمرك مهر آباد- دکتر علی اکبر شیبانی- دکتر موحد -مهندس خدیوی- مهندس فرهمند رضوی صادقی -والتر دهوس نماینده سابنا درتهران ودونفر بلژیکی باهواپیمای بلژیکی تهران رابقصد بلژیك ترك گفتند

ساعت ۸صبح هواپیمای غول پیکر سابنا به‌پرواز درآمد وفرودگاه مهرآباد راترك نموده وبسوی‌بروکسل عازم گردید.دعوت امروز شرکت هواپیمائی بلژیکی بمناسبت افتتاح خط تهران- بروکسل میباشد در این برنامه که بمدت پنج روز میباشد بازدید موسسات صنعتی و سازمانهای فرهنگی واجتماعی بروکسل قرار دارد .

رئیس شهربانی دراین هفته بایران مراجعت میکند

بقرار اطلاع تیمسار سپهبد علوی مقدم رئیس شهربانی کل کشور کهچندروز قبل جهت شرکت درکنفرانس پلیس بآمریکا رفته بود پس ازپایان کنفرانس جهت بازدید ازپلیس لندن بانگلستان عزیمت کرده است .

رئیس شهربانی درکنفرانسی که درنیویورك وسانفرانسیسکو با حضور کلیه رؤسای شهربانی‌های ممالك آزاد بمنظور بحث وآشنائی با سیستم مدرن کار پلیس تشکیل شده بود شرکت کرد .

رئیس شهربانی پس‌از یکهفته توقف درلندن اواخر هفته جاری بتهران مراجعت خواهد کرد .

هوای سرددرمنطقه خراسان وقزوین

پیش بینی هوای ایران تا ظهر فردا طبق گزارش اداره پیش بینی هواشناسی مهرآباد بدینقرار است :

هوای نواحی پارس وشهرستانهای مرکزی ومناطق جنوب شرقی‌ابری ودر ارتفاعات این نواحی توام بابارندگی هوای سواحل بحر خزر ابری احتمالا توام بابارندگی هوای ناحیه آذربایجان قسمتی ابری هوای سایر نقاط وتهران صاف خواهدبود .

گرمترین نقاطیکه ایستگاه هواشناسی دارند در روز گذشته شهر آبادان وبوشهر باحداکثر ۳۹ (دودرجه سردتر) درجه وسردترین نقاط شهر قزوین باهفت درجه سانتی گراد زیر صفر بوده است وهوای نواحی خراسان کماکان سرد وخشك بود بطوریکه حداقل درجه حرارت هوای شهرهای مشهد وتربت حیدریه شش درجه زیر صفر گزارش داده شده است .

حداکثر درجه حرارت‌هوای تهران ۱۴ وحداقل آن صفر بوده است .

حداکثر میزان بارندگی از شهر شیراز ۳میلیمتر گزارش داده شده است .

بانوئی درپست ریاست کارگزینی سازمان برنامه

خانم نحوی پشت میز کار خود.

بطوریکه روز چهار شنبه باطلاع خوانندگان محترم رساندیم برای اولین بار در ایران بانوئی بریاست یکی از حساسترین مشاغل اداری منصوب شد . این بانو خانم عفت نحوی است که بریاست اداره کارگزینی سازمان برنامه انتخاب شده است .

خانم عفت نحوی از زنانی است که با وجود مشکلات اولیه زندگی و موانعی‌که در راه تحصیل وی‌وجود داشته بسرعت پیشرفت کرده و علیرغم این موانع اینك پست‌مهمی را عهده دار شده است .

زندگی بانو عفت نحوی می تواند برای بانوان روشنفکر مملکت ما که هم اکنوندر شئون مختلف‌کشور فعالیت دارند سر مشقی باشد .وی در خانواده متوسطی که اهل علم و عرفان بودند بدنیا آمد وتحصیلات ابتدائی خود را در شهر مشهد و همچنین تحت تعلیم مربیان خصوصی آموخت . وی استعداد فوق‌العاده‌یی در ریاضیات و ادبیات و زبانهای خارجی از خود نشان داد و پس‌از چندی بتهران آمد و علاوه برتحصیل برای رفع مضیقه مالی بکار هم‌مشغول شد . خانم نحوی معتقد است که «گرچه در آنموقع از استقبال بکار راضی نبودم اما بعد که تجربه اندوختم متوجه شدم که تا چه‌اندازه کار و فعالیت آنروزی برای‌زندگی آینده‌ام مفید بوده است ، در این سالها بود که توانستم برای زندگی آتی خود هدفی که عبارت از «استقلال در زندگی و کار و فعالیت سیاسی است اتخاذ نمایم .»

خانم نحوی پس از موفقیت درکار و تحصیل موفق شد که برای گذراندن رشته علوم سیاسی به‌امریکا مسافرت کند و در «دانشگاه امریکا» واشنگتن مشغول تحصیل شود . در سال ۱۹۵۳ خانم نحوی موفق شد که برنده یکی‌ازمسابقات علمی بین‌المللی دانشکده هاورفورد فیلادلفیا که‌از کشور های‌مختلف دنیا داوطلب داشت بشود و باین طریق برای یکسال از طرف این دانشکده بامریکا دعوت شد .

مشاغل اداری خانم نحوی‌بترتیب عبارت بوده است از رئیس دفتر بنگاه مستقل آبیاری . رئیس دفتر سازمان برنامه . همکاری بااولین هیئتی که از طرف اصل چهار بایران آمد -مامور رابط‌نمایندگی سازمان ملل متحددبیر کمیته فنی ملل‌متحد- رئیس اداره کمکهای فنی ملل متحد و امروز هم رئیس کار گزینی‌سازمان برنامه می باشد .

خانم نحوی بدو زبان فرانسه و انگلیسی مسلط است و مدت چهار سال است که ازدواج نموده واز زندگی زناشوئی خود رضایت کامل دارد و میگوید :«همسرم بهترین مشوق من در کار و فعالیت اجتماعی و سیاسی است .»

آخرین خبر تا ٤ بعدازظهر

خارجه

آلمان شرقی میخواهد باغرب وارد مذاکره شود

برلن -خبرگزاری فرانسه -والتراولبریخت دبیر اول حزب کمونیست آلمان شرقی طی یك جلسه‌انتخاباتی درلیپزیك گفت که دولت آلمان شرقی حاضر است در باره مسائل مربوط به خطوط ارتباطی متفقین بابرلن غربی بادولتهای باختری وارد مذاکره شود، اولبریخت افزود اگر آمریکا وانگلیس وفرانسه منافعی در برلن غربی داشته ومایل به حفظ ارتباط خود با این منطقه باشند نمایندگان آنها میتوانند در باره تمام این مسائل از جمله مسئله خطوط ارتباطی وارد مذاکره شوند.

٤٣ نفر از اهالی سوریه بترکیه پناهنده شدند

آنکارا ـ خبرگزاری فرانسه ـ امروز کسب اطلاع شدکه ٤٣ تن از اتباع سوریه خود را بمقامات مرزی ترکیه معرفی کرده و از دولت ترکیه تقاضای پناهندگی کرده اند .

این افراد اظهار داشتند تا اعلام تصمیم دولت ترکیه در شهر مرزی «تیلس» بعنوان پناهنده باقی خواهند ماند .

زلزله مغرب یونان را بلرزه در آورد

آتن ـ آسوشیتدپرس ـ امروز زلزله تمام نواحی غربی یونان را بلرزه در آورد . هنوز گزارشی پیرامون ضایعات این زلزله نرسیده است .

از نیوز ویك

عراق امیدواری تازه غرب است

مجله نیوزویك درمقاله‌ای راجع به‌عراق مینویسد اکنون که قوای امریکائی وانگلیسی درخاورمیانه نیستند ،دول غربی برای ساکت کردن عبدالناصر به یك عامل بیش ازهمه امیدوارند :عراق.

نیوزویك مینویسد قاسم بکمك کمونیستها توانست برعبدالسلام عارف وحزب‌بعث پیروز شود زیراکمونیستها نمی‌خواهند بلائی که عبدالناصر درسوریه برسرآنها آورد درعراق تکرار شود. واز بازی دوطرفه عبدالناصر ناراضی هستند.

نیوزویك مینویسد طرفداران قاسم معتقدند بعداز عارف‌نوبت کمونیستها فرا خواهد رسید وغرب امیدوار است که قاسم بداند که چه میکند.

بولگانین‌مشرف بمرك‌است

برلین شرقی- یك دیپلمات مطلع گزارش میدهد که نیکولای بولگانین، نخست وزیر شوروی‌مشرف‌به‌مرك‌است واکنون دربیمارستانی واقع‌درقفقاز تحت معالجه قرار دارد . نیوزویك

اسپوتنیك سوم بتدریج بزمین نزدیك میشود

مسکو ـ آسوشیتدپرس ـ از ارتفاع اسپوتنیك سوم که ٦ ماه پیش بفضاپرتاب شد ،بتدریج کاسته میشود . حداکثر ارتفاع اسپوتنیك ۱۶۰۴ کیلومتر است . ولی رادیوی این ماه مصنوعی که مجهز به باطری‌هـای خورشیدی است هنوز روی موج۲۰٫۵ کار میکند .

عبدالناصرگفت امپریالیسم‌درعدن‌بآخرین جنك‌خود دست‌زده

قاهره ـ رویتر ـ جمال عبدالناصر هنگام بازگشت از «منیا»اظهارداشت که امپریالیستها درعدن‌دست بآخرین جنك خودزده اند .ماباحساس مـی کنیم که جنك عدن جنك خود ما است زیرا عدن جزئی از ملت عربی‌است .

ادعانامه دادستان‌شهر بن‌علیه سوءاستفاده کنندگان خریداتوبوس برای ایران

۵نفر تحت تعقیب قرار گرفته‌اند

بن (آسوشیتد پرس) روز گذشته «هانس‌کیلب»منشی مخصوص‌سابق صدراعظم آلمان ودونفر از اعضای هیئت مدیره شرکت اتومبیل‌سازی مرسدس بنز باتهام رشوه‌خواری‌موردتعقیب مقامات قضائی قرارگرفتند دادستان شهر بن پس‌از دوماه تحقیقات ادعانامه علیه متهمین مزبوررا صادر نمود.

کیلب که ٤٨ سال دارد وقبلا رئیس امنیت حوزه اتمی اروپا(یوراتوم) بوده است از تاریخ ۸ سپتامبر (۱۷شهریور) تابحال زندانی است.

دونفر اعضای هیئت مدیره کمپانی مرسدس بنز عبارتند از «فریتز کوانك» و«رولف استاملین» علاوه برانیها«هومل‌شتایم» رئیس شعبه بن کمپانی و«وارنر برویاخ» مشاور دولت نیز باتهام گرفتن رشوه وسوء استفاده از موقعیت ونفوذ خود در مورد سفارش دولت‌ایران‌جهت خرید اتوبوس از کارخانه مزبور تحت تعقیب قرار گرفته اند.

شهرستانها

زلزله مداوم در نهاوند

گزارش خبرنگار ما از نهاوند حاکیست که همچنان در نهاوند و قراء اطراف ادامه دارد و حتی قبل از ظهر روز پنجشنبه چند زلزله شدید روی داد که موجب وحشت و هراس اهالی گردید . در این گزارش اضافه شده است زلزله ای‌که دستگاه زلزله‌سنج دانشگاه ثبت نموده مربوط به نهاوند بوده است .

کشتی پرسپولیس ببوشهر رفت

ساعت هفت‌ونیم صبح امروز کشتی پرس‌پولیس که چندروز قبل دچار آتش سوزی شده بود پس‌از بارگیری باحضور تیمسار دریادار ظلی وبا ابراز احساسات شدید اهالی ،آبادان را بمقصد بوشهر ترك کرد.

خبرنگار ما اضافه میکند همانطوریکه قبلا اطلاع داده شد با تحقیقاتی که تیمسار ظلی وسازمان امنیت‌خوزستان بعمل آوردند خسارات آتش سوزی جزئی است و علت آتش سوزی نیز براثر اصطکاك دو حلب بنزین بوده است . اهالی آبادان از مامورین آتش نشانی شرکت نفت که پس از پانزده دقیقه موفق باطفای حریق اولین کشتی نفتکش ایران شدند اظهار رضایت مینمایند.

شوهردیوانه زن دیوانه خودراکشت

آخروقت امروز خبرنگار ما از اردبیل اطلاع دادکه یك مرد دیوانه بنام شجاع خان شعاعی پنجاه ساله ساکن‌قریه رحمت آباد همسر خودرا بنام سکینه فرزند ملاعلی ٤٥ ساله که او نیز دیوانه بوده بقتل‌رسانید. قراربود این زن وشوهر دیوانه یکروز قبل از این واقعه به تیمارستان اعزام شوند. قاتل دیوانه بوسیله مقامات انتظامی دستگیر شد.

احتیاجات شرکت نفت درداخله تامین میشود

امروز کمیسیونی بریاست آقای هویدا معاون رئیس هیئت مدیره شرکت ملی نفت با شرکت معاون وزارت صنایع و معادن و نمایندگان شرکت های عامل نفت و سازمان برنامه تشکیل‌شد و تصمیم گرفته شد احتیاجات شرکت های نفتی حتی‌المقدور در داخله تهیه شود و برای این منظور اداره‌ای در وزارت صنایع و معادن تشکیل گردد .

دروزارت پست وتلگراف

آقای جمال‌الدین میرفخرائی‌بریاست اداره کل کارگزینی وزارت پست و تلگراف و تلفن و آقای محمد علی ناظمی بریاست اداره حمل و نقل پست در وزارت پست و تلگراف منصوب گردیدند .

ضمنا آقای غلامعلی‌دادگستر، رئیس پیشین‌اداره پست و تلگراف‌کرمانشاه بنمایندگی وزارت پست و تلگراف‌در هیئت نظارت سازمان تدارکات کل کشور منصوب شد .

آبله در قم

ظهر امروز خبرنگار ماازقم تلفنی گزراش داد که‌از اواخرهفته گذشته بیماری آبله در شهر قم شیوع یافته است .

اولین بیمار مبتلا به آبله هفته گذشته به بیمارستان نکوئی‌مراجعه کرد و متعاقب آن سه نفر مبتلا به بیمارستان فاطمی مراجعه کردند که بلافاصله بستری شدند ، روز پنجشنبه نیز یکنفر بیمار مبتلا به آبله دربخش ۲ درگذشت درحال حاضر عده‌ای از مامورین اداره بهداری مشغول تلقیح اهالی‌برضد این بیماری خطرناك میباشند.

مبادله اسناد موافقتنامه هوائی ایران وسویس

روز دوشنبه (پس فردا) اسناد موافقتنامه هوائی ایران و سوئیس طی تشریفات رسمی امضا و مبادله خواهد شد .

فرانسه از ایران پنبه میخرد

امروز یك مقام مسئول در وزارت بازرگانی بخبرنگار ما اظهار داشت برخلاف شایعاتی که اینروزها درمحافل تجاری وجود دارد دولت فرانسه از ایران پنبه خریداری خواهدکرد. مقام مزبور اضافه کردبعلت آنکه فرانسه بایران سهمیه واردات پنبه‌داده است اگرتجار قرارداد فروش پنبه‌باخریداران فرانسوی منعقدکنند هیچگونه مانعی برای صدور پنبه به‌آنکشور وجود نخواهدداشت.

درباره تامین احتیاجات ارتش

رئیس سازمان مهندسی ارتش امریکا درتهران مذاکره کرد

صبح روز گذشته ژنرال «ایچنر» رئیس سازمان مهندسی ارتش امریکا باتفاق‌ژنرال‌شولر‌رئیس‌هیئت مهندسین‌ارتش آمریکادرخاورمیانه که‌چند روز قبل‌به تهران آمده بودند تهران را بقصد کراچی ترك کردند .

ژنرال ایچنر درتهران باتیمسار ارتشبد هدایت رئیس ستاد بزرك ارتشتاران، تیمسار سپهبد وثوق وزیر جنك ورئیس اداره مهندسی‌ارتش همچنین با سفیر کبیر آمریکا درایران وژنرال لیند کوئیست رئیس هیئت مستشاران‌نظامی آمریکا وافسران مهندسی خلیج ملاقات و مذاکره بعمل آورد .

وی‌صبح روز پنجشنبه باهواپیما به دزفول رفت‌ودرآنجا ازتاسیسات مجهز ومدرن سربازخانه‌های جدید ارتش، فرودگاه عظیم جت وسایر تاسیسات جدید بازدید نمود وبعدازظهربتهران مراجعت کرد .

ژنرال ایچنر مذاکراتی با مقامات اداره مهندسی ارتش درمورد تامین احتیاجات ارتش از نقطه نظر امور ساختمانی سربازخانه‌های جدید بعمل آورد .

دکتر ورجاوند ودکتر اسفندیار یگانگی بنمایندگی کلوب روتاری ایران بدهلی میروند

هفته آینده کنفرانس آسیائی کلوب‌های روتاری در دهلی جدید پایتخت هندوستان تشکیل میشود

از طرف کلوب روتاری ایران دونفرآقایان‌دکتر فریدون‌ورجاوند و دکتر اسفندیار یگانگی بسمت نمایندگی روتاری ایران انتخاب گردیدند و روز سه شنبه این هفته با هواپیما عازم دهلی خواهند شد تا در کنفرانس آسیائی روتاری بین‌المللی که از نمایندگان کلیه کشور های آسیائی تشکیل میشود شرکت نمایند . این مسافرت در حدود چهار هفته بطول خواهد انجامید .

تجدیدنظر درآئین‌نامه‌های ثبتی

بقیه از صفحه اول

یا نمایندگی شرکت خود را درایران‌به ثبت برسانند .

مدیر کل ثبت افزود موسساتی که با اینگونه شرکتها قراردادهائی بسته‌اند در صورتی‌که روزی‌باآنها اختلافی پیدا کنند دادگاههای کشور قادر برسیدگی نبوده و باید جهت اقامه‌دعوی به محل صلی و مرکز شرکت که در خارج از ایران می باشد مراجعه کنند و این‌خود موجب زیانهای فراوانی‌برای موسسات داخلی میشود . در حال حاضر چند شرکت خارجی با سازمان‌برنامه‌ووزارت راه و بنگاه‌راه‌آهن دولتی و چندموسسه نی دیگر قراردادهائی‌دارند و برای آنها مشغول کار می باشند .

تجدیدنظر در آئین‌نامه که جهت تسریع در کار مراجعین ثبت بعمل آمده‌اظهار داشت :چون بعضی‌از آئین‌نامه های ثبت‌درکار مردم‌ایجادرکود واشکالاتی‌کرده‌است که عملا مراجعین را دچار عدم رضایت می کرد و مدتها وقت آنها رابدون نتیجه در قسمتهای مختلف اداره ثبت تلف‌مینمود تصمیم گرفته‌شده که‌دراین‌آئین‌نامه‌ها‌تجدیدنظری بعمل آید و در آنها تغییراتی داده شود از اینرو‌کمیسیون‌فوق‌العاده‌ای باشرکت معاونین اداره‌ثبت و چند تن ازاعضای عالیرتبه ثبت تشکیل شده تا درآئین نامه‌های اجرائی ثبت و سایر آئین‌نامه ها تجدید نظری بعمل آید و برای تسریع درکارها تغییراتی در آئین‌نامه‌ها داده شود . نتیجه کار کمیسیون پس ازاتخاذ تصمیمات لازم از طرف‌اداره ثبت اعلام آقای فاضل سرجوئی درباره‌اقداماتی خواهد شد .

لایحه اعزام قضات باروپا وامریکا

ماده واحده ـ وزارت دادگستری مجاز است علاوه بر اجرای ماده ۱۱۴ قانون‌اصول تشکیلات دادگستری مصوب سال ۱۳۰۷ از نظر بهبود واصلاح دستگاه قضائی کشور هرساله ۲۵ تن از قضات مرکز و شهرستانها را که پایه آنها کمتر از پنج قضائی نباشد با استفاده از حقوق ریالی و کمك هزینه ماهانه معادل مبلغ پانزده هزار ریال به ارز خارجی بدون پرداخت هزینه سفر برای مدت یکسال بمنظور مطالعه و تحقیق در امور قضائی به اروپا و امریکا اعزام دارد . نحوه استفاده از این قانون و شرایط لازم‌برای انتخاب قضات مورد نظر طبق‌آئین‌نامه جداگانه‌که‌بتصویب‌وزیر دادگستری خواهد رسید معین خواهد شد .

تبصره ـ وزارت دادگستری مامور اجرای این قانون است .

نخست وزیر وزیر دارائی وزیردادگستری

لایحه جلوگیری از دعاوی موهوم

ماده واحده- درکلیه دعاوی مدنی اعم ازدعاوی اصلی یاطاری و درخواست های مربوط بامور حسبی هرگاه قرائن موجود درپرونده دلالت نماید که منظور ازاقامه دعوی یادرخواست ممکن است تاخیر درانجام تعهد یاغرض ورزی یاایذاء طرف باشد دادگاه میتواند تاقبل ازاعلام ختم دادرسی بدرخواست طرف مقابل به‌اقامه کننده دعوی یا درخواست کننده اخطار نماید برای تادیه خساراتی که‌ازبابت هزینه دادرسی وحق‌الوکاله ممکن است محکوم شود تامین بدهد .

هرگاه ظرف مدت ده‌روز پس‌از اخطار دادگاه بترتیب مزبورتامین داده نشود قرارداد دعوی صادر خواهد گردید .

تبصره- چنانچه محرز شودکه‌منظور اقامه‌کننده دعوی یادرخواست کننده یکی‌ازمقاصد مذکور فوق‌بوده است دادگاه‌مکلف است که ضمن صدورحکم یاقرار اورابه تادیه دوبرابر هزینه دادرسی به‌نفع خزانه دولت محکوم نماید درصورتیکه حکم به‌تادیه دوبرابر هزینه دادرسی بنابر تقاضای طرف مقابل صادر شده باشد نصف محکوم به مزبور متعلق باوخواهد بود ونصف دیگر آن‌به‌نفع خزانه دولت ضمن صدور اجرائیه ازمحکوم علیه دریافت خواهد شد .

وزارت دادگستری مامور اجراء این قانون است .

نخست‌وزیر- دکتر اقبال وزیردادگستری- دکترهدایتی

بازگشت فرمانده تدارکاتی امریکا

صبح دیروز ژنرال «هف‌لی» رئیس امور تدارك نیروی هوائی ارتش آمریکا تهران راترك کرد .

وی عصر روز چهارشنبه بتهران آمد و ضمن اقامت سه روزه خود با افسران ارشد اداره مستشاری نظامی امریکا مذاکراتی در خصوص کمکهای نظامی آمریکا به‌نیروی هوائی بعمل آورد .

ژنرال «هف‌لی» صبح روز پنجشنبه ضمن برنامه‌ای ازتاسیسات جدید نیروی هوائی ارتش وتیپ‌فنی وتیپ شکاری نیروی هوائی بازدیـد بعمل آورد .

مقامات نظامی برای بازدید ژنرال «هف لی» ومذاکرات وی اهمیت خاصی قائلند .

بازگشت فرمانده ژاندارمری بتهران

روزپنج شنبه گذشته تیمسار سرلشکر عزیزی فرمانده ژاندارمری کل کشور که‌برای سرکشی بواحدهای ژاندارمری گیلان ومازندران و گرگان وسمنان باتفاق عده‌ای ازافسران ژاندارمری و رئیس هیئت مستشاری ژاندارمری بصفحات شمال عزیمت کرده‌بود بتهران‌بازگشت. دراین بازدید که مدت پانزده روز بطول انجامید کلیه واحدها دقیقا مورد بازدید قرار گرفت وفرمانده ژاندارمری دستورهائی بفرماندهان مربوطه صادر کرد .

این اولین بازدید فرمانده جدید ژاندارمری ازواحدها بود وفرمانده ژاندارمری چندی بعد برای‌بازدید بصفحات دیگر خواهد رفت .

ازامروز پنجمین هفته

نمایش فیلم فارسی

قاصد بهشت

(پرفروش‌ترین فیلم سال)

باشتراك ایرن ومحبوبترین هنرپیشگان شما

وحدت

محصول آژیرفیلم

سناریواز

حسین مدنی

کارگردان

ساموال خاچیکیان

قاصد بهشت

برنامه امشب

سهیلا ـ پارك

تخت‌جمشید-زهره

فیلمبردار-مهندس واهاك

آ-۲۹۵۵۴

پول‌بجای نفت

«بنگاه بخت‌آزمائی ملی»

این بار ازسرزمین خوزستان، بجای‌نفت، پـول جوشیده است... ولی فقط بـرای آقای جعفر درافشان کارمند شرکت نفت اهوازکه بلیط‌شماره ٤٤٩٦١٠ سری۴۱۱ ایشان، مبلغ سیصد هزار ریال جائزه‌برده است وآنرا دریافت داشته‌اند.

آ-۲۹۵۵۸

پلاژ مجلل آبشار

درسواحل مصفای زاینده‌رود‌اصفهان بزودی افتتاح میشود ومردم‌اصفهان برای شب‌نشینیها وانعقاد مسمانیهای خود آسوده میشوند .

آ-۲۶۸۰۶ (۱)

آگهی تشکیل مجمع عمومی عادی شرکت هواپیمائی ارتاکسی بطور فوق‌العاده

از صاحبان سهام شرکت سهامی هواپیمائی ارتاکسی در مجمع‌عمومی عادی که بطور فوق‌العاده در مرکز اصلی شرکت در تاریخ دهم آذرماه ۱۳۳۷ ساعت ٦ بعد از ظهر تشکیل میشود حضور بهم رسانند.

دستور جلسه انتخاب هیئت مدیره جدید خواهد بود.

آ-۱۹۵۴۳ رئیس هیئت مدیره

آگهی تشکیل مجمع عمومی فوق العاده شرکت هواپیمائی ارتاکسی

از صاحبان سهام شرکت سهامی هواپیمائی ارتاکسی برای شرکت در مجمع عمومی فوق‌العاده دعوت میشود که در تاریخ دهم آذرماه‌سال ۱۳۳۷ ساعت ٤ بعد از ظهر در مرکز شرکت بمنظور تغییر ماده ۲و۵ اساسنامه شرکت حضور بهمرسانند. آ-۱۹۵۴۳ رئیس هیئت مدیره

کوکا کولا

DRINK

Coca-Cola

۱ـ۳۰ ۱ـ۲۳۰۲۲

فیروز

K.M.X.

کا. اِم. اِکس

معمائیکه حل خواهد شد

آ-۲۹۵۱۰

بیمه بازرگانان

شماره تلفن ۲۳۱۲۰-۲۴۷۴۵