سال سی‌وپنجم- شماره ۱۰۳۸۰ — پنجشنبه هفدهم آذرماه ۱۳۳۹ — تکشماره ۳ ریال

اطلاعات

جاسوس آسمانی امریکا بر فراز شوروی

جریان روز

بازهم فکری برای نسل آینده

سرمقاله را درصفحه دوم مطالعه فرمائید

دنباله خاطرات شاهنشاه:

ماموریت برای وطنم

معدودی صادرکنندگان کوته نظر ایرانی متاسفانه صادرات مارا ازرونق انداخته‌اند

این عده باصدور قالیهای بی‌ارزش وجوهری، خشکبار آلوده وناپاك وعدلهای پنبه محتوی آجر وسنك موجبات بی اعتباری محصولات مارا فراهم ساخته‌اند

مادرنظرداریم باین‌اوضاع اسفناك خاتمه دهیم

* **هم اکنون روزانه در حدود ۳۰ میلیون سیگارت ودر حدود ۱۲ تن تنباکووسایر مواد دخانیه تهیه میشود**
* **سیگارتهای ایرانی بازارهای جدیدی درنواحی‌شیخ نشینهای خلیج فارس به دست آورده‌اند**
* **پدرم مصمم بود که نیروی مسلح مابطورکلی بمهماتی که از خارج کشور وارد میشود متکی نباشدودولت من نیز همان تصمیم را دنبال میکند**
* **بنگاه سرم سازی رازی‌در هرسال بطور معمول در حدود ۴۰ میلیون سرم برای معالجه بیماریهای متنوع میسازد**

روستاهای کشور بچشم میخورد .

عده‌ای در مراکز کشاورزی کارخانه‌های دولتی کنسروگوشت و ماهی ومیوه وسایرمواد تهیه‌میکنند و دو کارخانه دولتی برای پاك کردن وبسته بندی خشکبار برای مصرف داخلی کشور و صادرات تاسیس شده و بیست وچهار کارخانه تهیه چای در گیلان و مازندران قسمتی متعلق بدولت است وبقیه نیزبوسیله دولت اداره میشود که اکثر آنهادر ظرف‌پنج‌سال‌اخیراحداث گردیده‌اند. قسمت عمده‌برگهای‌چایرا دولت‌از صاحبان‌مزارع خریداری مینماید و برای‌مرغوب‌ساختن‌سطح‌جنس چای

بقیه در صفحه نوزدهم

بقیه فصل هفتم
مسئله اقتباس تمدن جدید

دولت دارای یك کارخانه تصفیه مس وچندین کارخانه اسید هیدرو کلوریك وسایر مواد شیمیائی مورد نیاز صنایع سنگین و کارخانه‌های روغن نباتی است که روغن خوراکی و صابون و کنجاله کهغذای بسیار مقوی مواشی است تهیه مینمایندو محصولات کارخانه‌های بزرگ - صابونسازی دولت در تمام شهرهاو

گرانترین پشم استرالیا
برجسته‌ترین‌متخصصین‌خارجی
مدرن‌ترین‌ماشین‌آلات
سه عامل مؤثری هستند که کالای

پشمبافی جهان

را ازهرجهت بی رقیب ساخته‌اند
شرکت‌سهامی‌پشمبافی جهان
تلفن ۵۴۹۲۵-۵۴۹۲۱
-۱-

گزارش فعالیت‌های هفت ساله پیش آهنگی

درشرفیابی امروز اعضای شورایعالی پیشاهنگی بعرض رسید

در عکس بالا از راست بچپ خانم دکتر بنائی وآقایان دکتر بیژن استاد دانشگاه ، مدن پور نماینده مدارس تهران - دکتر بیانی رئیس دانشسرایعالی و ذوالفقاری شهردار تهران‌در حضورملوکانه دیده‌میشوند.

شاهنشاه قالی نفیسی بپادشاه بلژیك هدیه میدهند

والاحضرت شاهپور غلامرضا فردا بنمایندگی ازجانب شاهنشاه برای شرکت درمراسم ازدواج پادشاه بلژیك عازم بروکسل میشوند

والاحضرت شاهپور غلامرضا پهلوی درساعت هفت و نیم بامداد فردا با هواپیما رهسپار بروکسل خواهند شد .

والاحضرت شاهپور غلامرضا بنمایندگی شاهنشاه درجشن‌ازدواج اعلیحضرت بودوئن پادشاه بلژیك شرکت خواهند نمود و پیام تبریك شاهنشاه را همراه دارند .

از طرف شاهنشاه قالی بسیار نفیسی بمناسبت ازدواج پادشاه بلژیك هدیه شده که والاحضرت حامل این هدیه میباشند .

مسافرت والاحضرت شاهپور غلامرضا پهلوی ده روز طول‌خواهد کشید و تیمسار سرلشکر خزاعی معاون بازرسی نظامی شاهنشاهی و آقای امیر ناصر دیبا مشاورحقوقی وزارت دربار شاهنشاهی همراه والاحضرت خواهند بود .

بموجب آئین‌نامه اصلاحات ارضی‌که بتصویب هیئت‌وزیران رسیده :

بهای ۵۰ درصد از اراضی انتقالی بایدبدولت پرداخت شود

مشروط براینکه مقدار این اراضی زائد براندازه‌های تعیین شده درقانون اصلاحات ارضی باشد

* **امروز صبح شورای عالی اصلاحات ارضی با حضور نخست وزیر تشکیل شد**
* **مدیرعامل سازمان‌اصلاحات ارضی تعیین‌گردید**

صبح امروز شورای‌اصلاحات‌ارضی در حضور آقای نخست‌وزیر تشکیل گردید و به طرح آئین نامه‌های اصلاحات ارضی رسیدگی کرد . در این جلسه علاوه براعضای شوراآقای عبدالحمید حکیمی معاون پارلمانی وزارت کشاورزی که باحفظ سمت بمدیریت عامل‌سازمان اصلاحات‌ارضی تعیین شده‌است نیز حضور داشت .

آقای حکیمی مدیر عامل سازمان اصلاحات ارضی اظهارداشت :

بقیه در صفحه هفدهم

ماه‌مصنوعی«دیسکاورر ۱۸» مجهز به دقیق ترین دوربین‌ها به فضاپرتاب شد تا از سراسرشوروی عکسبرداری کند

دیروزمصادف‌بانوزدهمین سال واقعه «پرل هاربر» دانشمندان امریکائی توانستندوسیله‌جلوگیری از تکرار یك «پرل‌هاربر» اتمی را بیابند

دیسکاور ۱۸ می تواند با گرفتن دستور اززمین، مدار و مسیر خودراتغییر دهد وکلیه حرکات استراتژیکی شوروی را زیرنظر داشته باشد

فردا یك محفظه ۱۵۰ کیلوئی ازماه مصنوعی جدا شده بزمین‌بازخواهد گشت واین نخستین مرحله پرتاب انسان‌بفضا خواهد بود.

واندنبرك- کالیفرنیا -۷دسامبر- یونایتد پرس - یك قمر مصنوعی جاسوس جدید از طرف امریکا به مدار اطراف زمین پرتاب شد تاکلیه حرکات استراتژیکی را زیر نظر داشته ، از تجدید یك «حادثه پرل‌هاربر» - آنهم با موشك وسلاح های اتمی - مانع شود .

این قمر مصنوعی طبق اعلامیه «پنتاگون» (وزارت دفاع امریکا) روی مداری که از دو قطب زمین میگذرد گردش میکند، یعنی‌تقریبا همه خاك شوروی را دور میزند .

بقیه در صفحه ۳

آنچه دراین هفته گذشت

روز جمعه ازساعت ۹ تا۹٫۳۰ برنامه آنچه دراین‌هفته‌گذشت بوسیله روزنامه اطلاعات از تلویزیون ایران پخش میشود

کندی به کمکهای اقتصادی تکیه میکند

چستر بولز

* **دستگاه دولتی کندی خصوصا به امریکای‌لاتین، افریقا وهند به عنوان‌منطقه اصلی مبارزات‌عقیدتی‌شرق و غرب توجه دارد**
* **رئیس جمهوری منتخب امریکا معتقد است که‌بجای جنبه صرف‌نظامی‌بایدجنبه اقتصادی اساس برنامه کمکهای خارجی باشد**
* **ممکن است «چستر بولز» بعنوان‌مجری‌کل برنامه‌های کمك های خارجی امریکا انتخاب شود**

واشنگتن -۷دسامبر - رویتر - انتظارمیرود که در برنامه کمکهای خارجی کندی رئیس جمهوری منتخب امریکا به‌جنبه‌اقتصادی‌کمکهای‌آن‌دولت بیش‌از جنبه نظامی آن اهمیت داده شود واساس برنامه مزبور را کمك های اقتصادی تشکیل دهند .

بقیه‌درصفحه ۴

سخنرانی سناتور تقی زاده درباره :

اخذ تمدن خارجی

قبائل کوچك انسانهای اولیه کنارهم سکنی‌گرفته ولغت تمدن را بوجود آوردند

دیشب بدعوت آقای درخشش آقای تقی‌زاده سناتوردرباشگاه‌مهرگان درموضوع «اخذتمدن خارجی»سخنرانی مفصلی‌ایراد کرد .دراین جلسه‌گروه زیادی ازدانشجویان واساتیددانشگاه وسناتورها ونمایندگان سابق مجلس شورای ملی و جماعتی از فرهنگیان وارباب دانش ومعرفت حضورداشتند. چون تمام نکات ودقائق این نطق مستدل جالب می‌باشد و شخص محقق ودانشمندی چون آقای تقی زاده که در تحقیق مطالب سیاسی وتاریخی متبحر میباشد آنرا تقریر کرده‌است ما متن کامل سخنرانی ایشان را از امروز بتدریج برای اطلاع علاقمندان به‌تاریخ وتمدن جهان چاپ مینمائیم:

مقدمه

برای موضوع خطابه امروز بسیار تفکر و تامل لازم بود و عاقبت باموافقت آقای درخشش که شوق و علاقه و همت

بقیه در صفحه هفدهم

* **نواحی اولیه عالم‌که معرض نشو ونمای تمدن بشری گردید**
* **تمدن بشر از چهار هزار سال قبل از مسیح بوجود آمده است**
* **میزان اخذ واقتباس تمدن خارجی‌وآنچه ازآن مطلوب و ضرور و بلکه واجب است**
* **اقتباس آنچه‌از تمدن‌ضروری نیست ولی مطلوب و مستحسن و مستحب است**
* **قسمت هائی‌ازتمدن‌خارجی که اقتباس از آنان مکروه ونامطلوب و بلکه حرام است**

وزارت دارائی تغییرات کلی درلایحه استخدام کشوری‌داد

وجه نقد، مسکن، خوراك و پوشاك

سه قسمت ازحقوق کارمند را تشکیل میدهند

* **بشماره رتبه‌ها، یك رتبه اضافه شده است**
* **بکارمندان تا تحویل خانه کرایه مسکن‌داده‌خواهدشد**
* **حقوق نقدی رتبه یك و هزینه مسکن کارمند مجرد در قانون معین میشود**
* **برای پرداخت حقوق‌جنسی وتحویل خانه، کارمندان به چهار گروه تقسیم‌شده‌اند**

خبرنگار ما گزارش میدهد که لایحه قانون استخدام کشوری پس از تغییراتی که در وزارت دارائی‌در آن‌داده شده‌آماده برای طرح‌نهائی در هیئت دولت است .

لایحه استخدام کشوری بزودی در هیئت وزیران بررسی شده و برای تصویب به بیستمین دوره قانونگذاری مجلس شورایملی‌تقدیم خواهد شد .

وزارت دارائی طی بررسی خود در لایحه استخدام کشوری تغییرات زیادی داده است .

خبرنگار ما امروزتوانست کلیاتی از تغییرات جدید در لایحه‌استخدام کشوری را بدست آورد . یکی از تغییرات عمده در فصل مربوط بحقوق کارمندان بعمل آمده است. با این تغییرات از این پس حقوق کارمند شاغل از سه قسمت تشکیل

بقیه در صفحه نوزدهم

فعالیتهای علنی انتخاباتی احزاب

ازهفته آینده شروع میشود

وزارت کشور آمادهٔ انجام انتخابات‌است

* **دکتر امینی روز اول دی‌به تهران برمیگردد**
* **وی نوشته است کاندیدای وکالت نیست**
* **سردار فاخر حکمت بزودی از سفر اروپامراجعت‌میکند**
* **حزب مردم ممکن است فقط ۱۵۰ کاندیدا معرفی کند**

امروز اطلاع حاصل شد که فعالیت های علنی انتخاباتی احزاب ملیون و مردم از هفته آینده‌شروع خواهد شد .

هم اکنون جلسات کمیته های مرکزی هر دو حزب مرتبا تشکیل میشود و برنامه انتخاباتی حزب را مورد رسیدگی قرار میدهد .

همچنین درجلسات کمیته های مرکزی احزاب مزبور پرسشنامه‌های داوطلبان انتخاباتی رسیدگی میگردد .

اکنون محقق شده است که حزب ملیون ۲۰۰ کاندیدا برای دویست حوزه انتخاباتی‌کشورمعرفی خواهد کرد ، ولی حزب مردم‌هنوز در این باره تصمیمی نگرفته است .

یکی از افراد موثر حزب مردم بخبرنگار ما گفت :

در کمیته مرکزی این فکروجود دارد که لزومی برای معرفی‌دویست کاندیدا برای دویست حوزه‌انتخابیه وجود ندارد و مطابق این نظرفقط در حوزه هائی کاندیدامعرفی‌خواهد شد که حزب دارای قدرت‌موفقیت باشد ،از اینرو احتمال دارد که حزب مردم در حدود ۱۵۰ کاندیدا معرفی کند ، ولی هنوز بهیچوجه تصمیم قطعی در این باره گرفته نشده و امکان هم دارد که از نظر تبلیغاتی ،لازم باشد که دویست کاندیدا معرفی بشوند .

نامه دکتر امینی

امروز اطلاع داده شد که آقای دکتر علی امینی دریك‌نامه‌خصوصی اطلاع داده است که روز۲۰دسامبر (اول دی ماه) بتهران‌مراجعت‌خواهد کرد . در این نامه وی نوشته‌است که پس از معالجه خود بتهران‌باز میگردد .

آقای دکتر امینی درباره فعالیت های انتخاباتی خود با منفردین نوشته است که با منفردین‌همکاری انتخاباتی خواهد کرد ولی خود کاندیدای وکالت نمیباشد .

مراجعت سردار

بقرار اطلاع آقای سردار فاخر حکمت رئیس مجلس نوزدهم که مدتی پیش باروپا مسافرت کرده‌بود

بقیه در صفحه هفدهم

بازدید ازمؤسسات بهداری ارتش

بهداری ارتش در تهران ٤ بیمارستان‌بایك آسایشگاه‌وچندین درمانگاه ومؤسسه بهداشتی دارد

شرح درصفحه نوزدهم

تعیین‌بهای کتابهای درسی توسط وزارت فرهنگ

ناشران ومؤلفان باید کتابهای درسی را برای تعیین ارزش باداره کل نگارش وزارت فرهنگ تسلیم نمایند

امروز وزارت فرهنگ طی اعلامیه‌ای بعموم مولفان و ناشران کتاب های درسی دبیرستانی اعلام داشت که کتاب های‌خود را برای تعیین‌ارزش قبلا بوزارت فرهنگ تسلیم نمایند.

چون مولفان کتابهای درسی دبیرستانی باید فرصت کافی برای اجرای نظرات اصلاحی کمیسیون های‌منتخب شورایعالی فرهنگ‌داشته باشند و ناشران بتوانند به موقع کتاب های درسی مصوب و مجاز را برای تدریس چاپ و در سراسر کشور توزیع کنند و نیز کمیسیون تعیین بهاء بتواند طبق موازین‌قانونی بهای هر کتاب را بموقع خودمعین واعلام نماید ،بعموم مولفان وناشران کتاب های درسی دبیرستان ها تذکر داده شد که سه نسخه از کتاب یا کتابهای خود را (خواه قبلا بررسی و چاپ گردیده و خواه اخیرا تهیه و تدوین شده باشد) تا پایان دیماه سال جاری باداره کل نگارش تسلیم نمایند .

وزارت فرهنگ در این موردمتذکر شده است که متون رسیده پس از جرح و تعدیل و اصلاح تا پایان اسفند ۱۳۳۹ به صاحبان آنهامسترد میشود و چنانچه نظرات اصلاحی توسط ناشران و مولفان اجرا و تا پایان فروردین ماه ۱۳۴۰ کتاب یا کتاب های اصلاح شده اعاده شد پس‌از تعیین بهاء فهرست کتب‌مجاز چاپ و منتشر خواهد شد و بکلیه دبیرستان های کشور فرستاده میشود .

بدیهی است کتاب یا کتاب هائی که تا موعد معین نرسند و یا مولفان و ناشران آن تشریفات‌مقرر را رعایت ننمایند از عداد کتب درسی مجاز خارج خواهد گردید.

ری‌الکو ... ریالکو .... فقط ریالکواست که‌بهترین وبزرگترین سازنده لوازم فلزی دفتر است . نمایشگاه میدان کاخ خیابان تخت جمشید . ۱-۲ آ-۳۳۷۱۸

چیت کدری فاستونی پرده چلوار رومیزی
جهان چیت
عدل فروشی سرای ...

الف لیل
بلوز و ژاکت و پولیور مردانه کشمیر «بریمار» اسکاتلند پولیور اسکی، شلوار اسکاچ زنانه، دامن «تر گال» دخترانه در الف لیل نمایندگی مارکس و اسپنسرلندن بابهای بسیار ارزان بفروش میرسد پاساژ مستوفی زاده خیابان شاه
۱-۱۰ آ-۳۳۵۷۲

سیمان پرتلند عراقی باقساط ۸ ماهه و یکساله هرکیسه ۶۰ ریال
آ-۳۳۸۵۰

بقیه درصفحه ۸

جریان روز

بازهم فکری برای نسل آینده

دیروز عنوان خوبی برای سرمقاله انتخاب کرده بودیم ،«فکری برای نسل آینده» راستی باید برای نسل آینده فکری کرد ، چون اگر وضع فرهنك و مدارس کشور بدین منوال بگذرد معلوم نیست تا چند سال دیگر چه عواقبی دربر خواهد داشت ؟

دیروز احصائیه جالب توجهی بدستم افتاد ، این آمار مربوط به تعداد دانش آموزانی است که در خرداد سال گذشته (۱۳۳۸) کلاس ششم ابتدائی راطی نموده وپذیرفته شده‌اند .

در سراسر کشور ۸۱ هزار نفر تصدیق ابتدائی گرفته‌اند و باستثنای دو هزار نفر آنها که بکار های مختلف اشتغال ورزیده‌اندبقیه یعنی ۷۹ هزار نفر آنها واردسال اول متوسطه شده‌اند !

این رقم نشان میدهد که ملت ایران خواستار آنست فرزندانش تعلیم وتربیت شوندبدوره ابتدائی وباسوادشدن قناعت ندارند بلکه میخواهند دوره متوسطه رانیزطی کنند تابعدچه بشود ؟....

این علاقه و توجه مردم این مملکت برای ترقی و پیشرفت فرزندان خود البته شایان تقدیر است ، از این کار نمی‌توان ایراد گرفت که چرا فقیر وغنی وکاسب و کارگر همه در مقام آن هستند به دوره ابتدائی اکتفا نکرده دوره متوسطه را نیز برای تکمیل تحصیل کودکان خودباز گذارند و بهر مشقتی بار زندگی را برای سعادت فرزندان خود تحمل نمایند ، لکن خطر در اینست که اگر همه بخواهند دوره متوسطه و بعد عالی را بگذرانند یا همان متوسطه‌ای که پروگرامش را همه‌میدانیم طی کنند و بعد سرگردان بمانند آینده چه خواهد شد ؟

نکته قابل توجه و حساس همین جا است که وزارت فرهنك باید موجبات تحصیل کودکان را طوری فراهم آورد که پس از دوازده سال تحصیل ابتدائی و متوسطه بیکاره تحویل جامعه نشوند ، مملکت احتیاج ندارد که سالی چندین هزار دیپلمه متوسطه از دبیرستانهای کشور خارج گردد و از آن میان فقط چند هزار نفرشان وسیله تحصیلی دررشته‌های عالی داشته باشند وبقیه وبال مملکت شوند .

تکلیف نیازمندیهای دیگر کشور چه میشود ؟ این ۷۹ هزار کودك که دوره دبیرستان را در سال جاری شروع کرده‌اند مسلما از خانواده هائی هستند که مشاغل مختلف دارند ، تاجرند ، کاسبند ، بقال و عطارند ، نجار و آهنگر و بنا و کارگر و زارع و مالکند ، همه تیپ وطبقه در میان آنها هستند ولی آیا این کودکان در دوره دبیرستان ، حرفه‌ای ، صنعتی ، هنری یاد می‌گیرند که بعد از فراغت از تحصیل بتوانند افراد نافعی برای خود ومملکت باشند ؟ نه!

آیا استعداد کودکان در این دوره مورد آزمایش قرار می‌گیرد تا تشخیص داده شود فرزند تاجر میل دارد شغل پدری را پیشهٔ خود کند یا میخواهد طبیب و دکتر حقوق شود ؟ فرزند آن نجار و آهنگر تمایل و استعدادش روی چه موضوع وچه پیشه و هنری است ؟

در دبیرستان های ما این استعداد ها هرگز آزمایش نمیشود یا همه شاگردان از کلاس اول متوسطه تا آخر یك سلسله محفوظات و دروس تئوری می‌آموزند و پس از اتلاف پنج شش سال عمر عزیز خود که بهترین فرصت جوانی است وجوی عاطل ووامانده از دبیرستان قدم بیرون میگذارند و تازه متوجه میشوند که نه شغل پدری را دوست دارند که کاری مفید در جامعه صورت دهند و برای خود وشهر خود فردی آزاده‌منش باشند و تحمیل بکسی نباشند ونه بدرد کری اجز میرزانویسی و پشت میز نشینی میخورند، اینست که اکثریت قریب باتفاق آنها درحاشیه خیابانها بیکاره میشوند وناراضی !

باید برای این درد علاج قطعی اندیشید ، این رویه که پیش میرود با این علاقه قابل تحسین مردم بتحصیل فرزندان خود آینده ما را وخیم میسازد ، کار بجائی میرسد که پس از یك نسل مملکت از نجار و بنا و آهنگر و کارگر و لوله ساز و بقال و عطار خالی میشود و ما باید بنا ونجار را هم از خارج استخدام کنیم و بصف فرزندان همان صنعتگران و هنرمندان با تاثر واندوه نگاه کنیم که بیکار در خیابانها قدم میزنند و یا در گوشهٔ میزی زندگی فلاکت باری میگذرانند !

برنامه تحصیلی وزارت فرهنك باید آنطور تدوین شود که فرزندان ما پس از دوره اول متوسطه ذوق و قریحهٔ خود را در رشته‌ای که میخواهند دنبال کنند آشکار سازند ، در همین دوره سه سال تمایل خود را بهر رشته‌ای دوست دارند نشان بدهند و در همان رشته داخل شوند بطوریکه که ۴منتها بیست در صد برای دوره متوسطه کامل در قسمت ریاضی و طبیعی و ادبیات آماده شوند تا از میان آنها برشته های عالی بروند و هشتاد در صد دانش آموزان پس از طی دوره سه ساله‌اول متوسطه حرفه و هنر و ذوق و علاقه خود را در رشته های دیگر زندگی ظاهر سازند وروی استعداد طبیعی خود قسمت های مختلف فنی‌وصنعتی و کشاورزی‌وسایر کارهای‌مفیدجامعه راانتخاب‌کنند .

در کشور های دیگر سه در صد کل محصلین بیشتر داخل دانشگاه نمیشوند و ۹۷ در صد آنها حرف مختلف را انتخاب میکنند ، در رشته های هنری و صنعتی و کشاورزی و باغ داری و دام داری و مکانیك و بنائی و نجاری وفنون مختلف دیگر دیپلم و لیسانس میگیرند در نتیجه پس از فراغت از تحصیل بیکار نمی‌مانند ، فکر و بازوی توانای خودرابکارمی‌اندازندونان‌میخورند و منت‌ازکسی نمی‌کشند و مردمی آزاده ومفید تحویل جامعه میشوند .

ما هم در مملکت استعداد های فراوان داریم ، قریحه ها و ذوق های خارق‌العاده بین جوانان دیده میشود . و می‌توانیم راه وروشی که دیگران پیش گرفته‌اند در پیش گیریم و آینده فرزندان خود را به تباهی و بدبختی نکشانیم ، متاسفانه راهنمای خوب نداشته‌ایم ، وزارت فرهنك در این باره تعلل میکند ، این دور نمای خطرناك را می‌بیند و بازهم بر دبیرستانهای ناقص میافزاید و تعداد دانش آموزانی که آیندهٔ نامعلومی دارند بالا میبرد ، اینها چه از دبیرستان در آیند و دنبال کاری بروند و یا بیکار بمانند و چه بتوانند خود را بدانشگاه ها در داخل و خارج کشور برسانند در هر دوسه‌صورت استعدادهای آنها آزمایش نگردیده و چه بسا محرومیت پیدا میکنند و در ردیف ناراضی های جامعه در می‌آیند .

وزارت فرهنك بیدرنك باید این مسائل را مورد مطالعه دقیق قراردهد و فکری برای نسل آیندهٔ این کشور بیاندیشد .

خانواده های احمدی زاده ـ عسکری ـ مهدی زاده ـ تدینی ـ عامری

با نهایت تاثر و تاسف فوت نابهنگام مرحوم **قاسم احمدی‌زاده** را باطلاع عموم میرساند مجلس ختم آنمرحوم روز جمعه هیجدهم آذر ماه ۳۹ از ساعت ۲ونیم الی ٤ونیم بعد از ظهر در مسجد صدر واقع در خیابان صدرالاشراف منعقد است و ختم زنانه در منزل شخصی واقع در انتهای خیابان‌صدر ـ الاشراف برپاست .

آ ـ ۳۰۰٤۹

بعموم بازماندگان آنمرحوم مصیبت وارده‌راتسلیت میدهیم

بدین وسیله فوت مرحومه **متعلقه مرحوم میرزاعباسقلی همدانچی** همشیره آقای حاجی میرزا علی اکبر رشتچی را به اطلاع فامیل ودوستان میرساند مجلس ترحیم آنمرحومه روز شنبه ۱۹ر۹ر۳۹ از ساعت ۹الی ۱۱ در مسجد امامزاده زید و ختم زنانه عصر روز جمعه ۱۸ر۹ر۳۹ در منزل رشتچی خیابان افخمی کاشی ۳۷ منعقد است .

خانواده های رشتچی ـ نصیرزاده ـ دستمالچی ـ رومینا رجب زاده ـ رضائی

بعموم بازماندگان آنمرحومه مصیبت وارده را تسلیت میدهیم

خانواده های **والی ـ زرین نعل ـ زرین کفش ـ شریعتمداری** از کلیه بانوان محترمه و آقایان و امراء و افسران محترم ارتش ودعوات محترمی که در مراسم تشییع و مجالس ترحیم و هفته مرحومه **بانواشرف الوالیه والی** با تشریف فرمائی خود یا بوسیله نامه و تلگراف اظهار مرحمت و همدردی فرموده‌اند صمیمانه تشکر و سپاسگزاری می نمائیم و چنانچه بواسطه تالمات روحی توفیق تشکر حضوری حاصل نگردد پوزش می طلبیم

آ ـ ۳۰۰۹۷

فردا

جمعه

جنرال مد

تاساعت یك بعدازظهر بازاست

کوچه برلن

قرآن مجید بقطع رحلی

باخط بهترین نویسنده نستعلیق آقای حسین میرخانی باحواشی هفت رنك و فهرست سور قران در تمام صفحات چاپ افست و جلد بسیارنفیس‌تااول‌دیماه منتشر میشود آقایانیکه مایل باشند برای پیش خرید جلدی هشتصد ریال پس از انتشار جلدی یکهزار ریال از این قرآن تعداد کمی چاپ شده از خرید آن غفلت نشود محل فروش‌خیابان ناصر خسرو کتابفروشی محمد علی علمی

آ ـ ۲۹۵۳۹ ۱ ـ ۵

کلیات سعدی و فروغی

در پنج جلد بقطع یك هشتم با شصت و چهار تابلوی رنگین‌حکایات اخلاقی منتشر شد محل فروش ناصر خسرو کوچه حاج نایب محمدعلی علمی بها ۳۰۰ ریال .

آ ـ ۲۹۵۳۷ : ۱ ـ ۱۰

SCHINDLER 1874

آسانسور شیندلر

شرکت نسبی ابوالحسن دیبا و شریك

خیابان حافظ مقابل پارك هتل تلفن ۴۲۹۱۷

خانواده‌های داودی ـ امینی ـ علی نژاد ـ اکبری ـ عاصمی ـ شاه محمدی ـ طاهری ـ نویدی ـ شهنازی ـ مژده‌بخش باتاثر و اندوه بی‌پایان درگذشت مرحوم **حسین داودی** بزرك خاندان‌داودی را باطلاع دوستان و خویشاوندان میرسانند مجلس ختم آن مرحوم روز یکشنبه ۲۰ آذر ماه از ساعت ۳تا ٥ بعداز ظهر در مسجد همت آباد واقع در چهارراه حاجی محراب و ختم زنانه همانروزو همانساعت در منزل آنمرحوم واقع در خیابان منیریه جنب کوچه ارجمند برگزار می شود .

صدیقه داودی ـ مهندس حسن داودی ـ مهندس جواد داودی ـ مجتبی داودی ـ علی اصغر داودی ـ جلال‌الدین‌داودی احمد اکبری ـ بزرك امینی ـ غلامحسین علی نژاد ـ غلامرضا عاصمی ـ تقی‌شاه محمدی ـ غلامعلی‌طاهری ـ عباس مژده‌بخش مهندس نویدی ـ مهندس شهنازی

آ ـ ۳۰۱۳۷

کارکنان موسسه اطلاعات مصیبت وارده را به عموم بازماندگان آنمرحوم بویژه آقای عباس مژده‌بخش همکارعزیز خود تسلیت می گویند .

با کمال تاسف فوت مرحوم مغفور آقای **حاج سید محمد** میردامادی‌را باطلاع فامیل و دوستان و آشنایان می رساند مجلس ترحیم مردانه روز شنبه ۱۹ر۹ر۳۹ از ساعت ۹ صبح الی یازده در مسجد حاج سید عزیزالله واقع در بازار و مجلس زنانه همانروز از ساعت ۲ الی ٤ بعد از ظهر در منزل آن مرحوم واقع در کوچه وزیر نظام مقابل خیابان خانی آباد برقرار می باشد .

شاهین مقدم ـ اخوان میردامادی ـ علاء وفخرالدین و بدرالدین میردامادی ـ رضا طوسی ـ حسن پور یوسفی ـ فامیل مرشدیان

آ ـ ۳۰۱۷۹

بعموم بازماندگان آنمرحوم مصیبت وارده را تسلیت میدهیم

خانواده های قرینه ـ پاسدار ـ نگهبان ـ صفائی ـ نورزاده ـ افشاری ـ هنردار

با کمال تاثرو تاسف خبر درگذشت مرحوم **عبدالمجید قرینه** بزرك فامیل را در اهواز باطلاع خویشاوندان وآشنایان می رسانند .

مجالس ختم مردانه و زنانه و مراسم شب هفت در اهواز برگذار می شود .

بعموم بازماندگان آنمرحوم بویژه بخانواده محترم‌نگهبان مصیبت وارده را تسلیت می دهیم .

بسمه تعالی

بمناسبت فوت مرحومه مغفوره مخدره محترمه والده آقایان احمد آقا عطار و محمود آقا عطار و ابوالقاسم هجران‌و حاجی حسین آقا مقبل و محسن آقا عطار که همشیره آقای مهدی کتیرائی است صبح روز جمعه ۱۸ر۹ر۳۹ از ساعت ۹ الی ۱۱ صبح در مسجد فخرالدوله واقع در دروازه شمیران مجلس ترحیم منعقد امید است آقایان دوستان و آشنایان بقدوم خود روح آنمرحومه را شاد فرمایند .

آ ـ ۳۰۱۱۱ **ابراهیم صرافی**

بعموم بازماندگان آنمرحومه مصیبت وارده را تسلیت میدهیم

بقیه آگهیهای ترحیم وتسلیت درصفحات ٤ و ۱۷

فردا

جمعه

ازساعت ۸ر۳۰ صبح الی ۱ بعدازظهر

باز است

مغازه پیرایش لاله‌زار

هواپیمائی ایران IRANAIR

تهران ـ تبریز

روزهای

دوشنبه ـ چهارشنبه ـ جمعه

باهواپیمای چهارموتوره

هواپیمائی ایران

فقط

۱۰۰

تومان خرج دارد

برای نگاهداری جا به آژانس مسافربری دلخواهتان ویا به هواپیمائی ایران میدان فردوسی تلفن‌های شماره ٤۳٦۷۳ ـ ٤٤۳۳۳ ـ ٤٦٥۳۲ مراجعه فرمائید. آ ـ ۳۳۸٦۲

فوت ناگهانی مرد دین و تقوا رفیق با حقیقت و صفا **برادر پیشاهنك حسین ذوالقدر شجاعی**

را باستحضار دوستان و آشنایان میرساند مجلس ترحیم‌فردا (جمعه) از ساعت ۹تا ۱۱ صبح در مسجد ارك‌بر قرار می‌باشد

پیشاهنگان قدیمی تهران

حاج سید رضا سادات اخوی ـ دکتر اسدالله بیژن ـ حسین گونیلی ـ ابوالقاسم شکرائی ـ دکتر عباسقلی خواجه نوری ـ محمد رضا خلیلی عراقی ـ مهندس حسن امام وردی ـ مهندس مهدی خواجوی ـ مهندس حسینعلی شیبانی ـ سرداری

کارکنان بانك صادرات و معادن ایران

با کمال تاسف درگذشت ناگهانی یکی از بهترین صاحب منصبان خود **آقای حسین ذوالقدر شجاعی** رئیس‌شعبه میدان خیام را باطلاع خانواده و عموم دوستان آنمرحوم می رساند و بعموم بازماندگان آن فقید سعید تسلیت میگوید. مجلس ختم از ساعت ۹ الی ۱۱ صبح جمعه ۱۸ر۹ ۳۹ درمسجد ارك خواهد بود .

خانواده های **ذوالقدر شجاعی ـ زریو ـ حیدری ـ طبرسی نیاکمال ـ مشحون ـ رحمانی ـ لشگری ـ قطبی ـ علی دوستی حسینی ـ فیلسوف ـ کاظمی ـ لطیفی ـ معتکف ـ اسپهانی**

بانهایت تاسف درگذشت نابهنگام **آقای حاج حسین ذوالقدر شجاعی** را باطلاع فامیل و دوستان‌محترم آن مرحوم میرساند مجلس ختم از ساعت ۹الی ۱۱ صبح روز جمعه ۱۸ر۹ر۳۹ در مسجد ارك (بازرگانان)و مجلس ختم زنانه همانروز عصر در منزل شخصی آنمرحوم خواهد بود .

نظر بفوت ناگهانی جوان ناکام ۱۸ساله **بانو خدیجه** صبیه آقای علیقلی صلواتیان مجلس ختمی از ساعت ۲ الی ٥ بعداز ظهر روز جمعه ۱۸آذر ماه جهت شادی روح آنمرحومه در مسجد حاج جعفر قلی واقع در خیابان شهباز جنب برزن ۱۸ منعقد و مجلس زنانه روز شنبه ۱۹ آذر ماه از ساعت ۳ الی ٦ بعد از ظهر در منزل آنمرحومه واقع در باقر آباد دولاب خیابان ده متری منعقد می باشد .

خانواده های علی صلواتیان ـ یوسف عطائی ـ محمد رضا حاج یزدی ـ باقر باقری ـ مصطفی میر شکرائی ـ جواد عطائی ـ محمد عطائی ـ عباس هاشمیان ـ شکرالله ناظری یدالله امین

آ ـ ۳۰۲۱۱

بعموم بازماندگان آنمرحومه مصیبت وارده را تسلیت میدهیم

با نهایت تاسف فوت ناگهانی و تاثر آور **آقای حاج حسین ذوالقدر شجاعی** رئیس بانك صادرات و معادن شعبه خیام را باطلاع دوستان و آشنایان می رساند مجلس ترحیم آن مرحوم از طرف بازرگانان و کسبه میدان خیام در روز شنبه ۱۹ر۹ر۳۹ ازساعت ۱۰ الی ۱۲ در مسجد حاجی میرزا شفیع واقع در میدان خیام اول خیابان آرامگاه منعقد است .

آ ـ ۳۰۱۸۱ **بازرگانان و کسبه میدان خیام**

با نهایت تاسف درگذشت مرحومه مغفوره والده آقای حاج محمد طلائی پوررا باطلاع رسانده مجلس ترحیمی روز یکشنبه ۲۰ آذر ماه از ساعت ۹تا ۱۱ صبح در مسجد ارك برقرار است . **صنف آهن فروش تهران**

کل نفس ذائقة الموت

خانواده های **طلائی‌پور ـ پورشمس ـ حکمیان ـ جاریان بیژن زاد ـ مسعودی ـ نجفی**

درگذشت مرحومه والده آقای حاج محمد طلائی پور را باطلاع بستگان و دوستان می رساند مجلس ختم مردانه روز شنبه نوزدهم آذر ماه از ساعت ۳ الی ٥ بعد از ظهر در مسجد قائم واقع در چهارراه سید علی و مجلس ترحیم زنانه درروز جمعه ۱۸ آذر از ساعت ۳ الی ٥ بعد ازظهر در منزل آنمرحومه واقع در پل رومی ایستگاه سرتیپ زاده منعقد است .

حاج محمد طلائی‌پور ـ یحیی پور شمس ـ تقی مسعودی محمد گنجی فرد

بعموم بازماندگان آنمرحومه مصیبت وارده را تسلیت میدهیم

با نهایت تاسف فوت مرحوم **روانشاد جمشید بهرامی** را باطلاع فامیل و دوستان میرساند مجلس پرسه آن مرحوم ازساعت ٤ الی ٦ بعد از ظهر روز جمعه هیجدهم آذر ماه در معبد زرتشتیان واقع در خیابان استالین برگذار می باشد .

خداداد نمیری ـ منوچهر بهرامی ـ ایراندخت بهرامی خدا رحم فرازمان ـ رستم دینیاریان

آ ـ ۳۰۱۱٥

بعموم بازماندگان آنمرحوم مصیبت وارده‌راتسلیت میدهیم

جشنهای میلاد

در مسجد مرحوم آقای حاج شیخ‌هادی خیابان شاپور

شب ولادت باسعادت حضرت صدیقه طاهره علیها سلام جشنی منعقد است

میلاد حضرت فاطمه زهراع

بمناسبت ولادت حضرت صدیقه طاهره روز جمعه ۱۹ جمادی الثانی مطابق ۱۸آذر ماه از ساعت شش بعد از ظهر الی ساعت هشت شب طبق معمول همه ساله از طرف اینجانب مجلس جشنی در مسجد مرحوم امین‌الدوله واقع درمیدان دروازه شمیران منعقد است خواهشمند است در این جشن مذهبی شرکت فرمائید **سیدحسین صدر شیرازی**

ولادت باسعادت حضرت صدیقه کبری علیها سلام را بعلاقمندان خاندان رسالت تبریك عرض نموده از علمای اعلام‌ودانشمندان وبرادران دینی دعوت میشود درجشن میلاد بانوی دوجهان روزشنبه ۱۹ آذر از ساعت ٦ الی ۹ بعد از ظهر در مسجد باب الحق مولوی کوچه ستون سنگی شرکت کرده و از بیانات دانشمند محترم جناب آقای فلسفی استفاده نمائید وحضرت ولی عصر عجل‌اله تعالی فرجه الشریف راخشنود فرمائید .

از طرف هیئت تعلیمات دینی بخش شش حاج‌سیدحسن لاجوردی

نتیجه قرعه‌کشی سری ۵۲۰ بلیطهای هفتگی بخت آزمائی ملی

که در روزچهارشنبه ۱٦ر۹ر۳۹ ساعت ٤ بعدازظهر انجام گرفته است

شماره ٥	٥۰	ریالی
« ۱۹	۱۰۰	«
« ۹٦٦	۱۰۰۰	«
« ۸۳٤٦	۲۰۰۰۰	«
« ۸۰۸۸۸	۳۰۰۰۰۰	«
« ۸۰۸۸۷	۱۰۰۰۰	«
« ۸۰۸۸۹	۱۰۰۰۰	«

آ ـ ۳۳۸۹۰ **بنگاه بخت آزمائی ملی**

با کمال تاسف و تاثر درگذشت شادروان ـ سرهنك **بازنشسته ابوالحسن خورسند را** باطلاع دوستان وآشنایان می رساند مجلس ترحیم فقیدسعید در روز یکشنبه ۲۰آذرماه از ساعت ۱۳الی ٥بعد از ظهر در مسجد مجد و ختم زنانه در همانروز و همان ساعت در منزل شخصی واقع در خیابان رامسر (جنب سینما رویال)کوچه ثاقب کاشی ٤٥منعقدخواهد بود .

مریم خورسند ـ امیر حسین خورسند ـ فریبرز خورسند حسین امین فرهادیان ـ مهندس مصطفی خلوتی ـ منوچهر بهرامی ـ رحیم‌بهزادی ـ سرهنك ستادحسن فرهومند ـ دکتر ابوالحسن خلوتی ـ سرهنك ستاد محمد سامری ـ سرهنك شهپرست .

آ ـ ۳۰۱٤۱ ۱ ـ ۲

بعموم بازماندگان آنمرحوم مصیبت وارده را تسلیت میدهیم

انالله و انا الیه راجعون

هرگز نمیرد آنکه دلش زنده شد بعشق
ثبت است بر جریده عالم دوام ما
زنده که باشد ببر هوشیار آنکه بمیرد بسرکوی یار
با یکدنیا تاسف درگذشت غم انگیز شادروان پرورده مهد تصوف و عرفان **مرحوم آقای دکتر علی نور(نورالحکماء)** بزرك خاندان نور را باطلاع برادران و دوستان می رساند مجلس ختم آنمرحوم از ساعت ۳ تا ٥ بعد از ظهر روز جمعه ۱۸ آذر ماه در مسجد ارك و مجلس زنانه در همانروزدرمنزل آنمرحوم واقع درخیابان ری دوراه مهندس‌منعقد خواهد بود.

مجتهد سلیمانی تنکابنی ـ سلطان حسین تابنده ـ محمد باقر سلطانی ـ شیخ عبدالله صوفی ـ مشیرالسلطنه امیر سلیمانی ـ احمد فریدونی ـ اسدالله‌نور ـ عبدالولی‌نور ـ محمد نور ـ مهدی نور ـ کاظم‌نور ـ غلامرضا نور ـ جعفر نور ـ دکتر حسن شفیعیان راد

کل شی هالك الا وجهه

آزمودم مرك من در زندگی است
چون رهم زاین زندگی پایندگی است

اهالی میدان شاه با نهایت تاسف و اندوه درگذشت پزشك عالیقدر **آقای دکتر علی‌نور (نورالحکماء)** را که تمام عمر خود را وقف بخدمت جامعه و همنوع نموده بود باطلاع عموم مسلمین‌و مومنین‌میرساند پاس خدمات‌آنمرحوم‌مجلس ترحیمی در مسجد حاج ابوالفتح واقع در خیابان ری میدان شاه روز شنبه نوزدهم آذر ماه از ساعت دو و نیم الی پنج بعد از ظهر در مسجد حاج ابوالفتح واقع در خیابان ری میدان شاه از طرف اهالی‌جنوب شهر منعقد خواهد بود .

از طرف اهالی میدان شاه ـ **دکتر مهدی منظوری ـ دکتر علی عطری ـ دکتر اسدالله کاظمیان ـ دکتر عباس نکوفر ـ سرگرد محمد ترکمان ـ عباس صیامی‌مدیر داروخانه‌صیامی ماشاءالله توتیا مدیر داروخانه فیضیه**

بمناسبت تصادف با شب چهلم درگذشت شادروان **بانو صدیقه داورپناه** مجلس تذکری از ساعت‌چهاربعد ازظهر روز جمعه هیجدهم آذر ماه در منزل‌آقای وثوق واقع در خیابان شمیران ـ انتهای شادمان ـ خیابان شیراز ـ کوچه جلالی شماره ۲۲ برگذار خواهد شد .

آ ـ ۳۳۸۷٤ **خانواده داور پناه**

جنوب شهر عزادار است

با کمال تاسف فقدان اسف انگیز فوت مرحوم **دکترعلی نور (نورالحکماء)** را که عمری در خدمت بهمنوعان خود صرف نموده باطلاع عموم دوستان می رساند ضمن عرض تسلیت ببازماندگان آن فقید سعید مجلس‌ترحیمی روز شنبه نوزدهم آذر ماه از ساعت دو و نیم الی پنج بعد از ظهر در مسجد حاج ابوالفتح واقع در خیابان ری میدان شاه از طرف اهالی‌جنوب شهر منعقد است .

نایب رئیس شورایعالی انجمن های محلی تهران

آ ـ ۳۰۲۲٥ **حسین معیری وکیل دادگستری**

بمناسبت شب چهلم پدر عزیزمان **حسین قائمی** روز شنبه مجلس یادبودی در سر مزار آنمرحوم از ساعت ۳بعداز ظهر ۱۹ آذر در ابن بابویه منعقد است .

رضا قائمی ـ علی قائمی ـ عبدالرحیم سعیدی ـ فروغ قائمی ـ پوراندخت قائمی

جناب آقای احمد فرسار

کارکنان دبستان امیر اتابك خود را در غم شما شریك دانسته و مصیبت وارده را بجنابعالی تسلیت می گویند .

رئیس دبستان امیر اتابك کمالی

جاسوس آسمانی امریکا بر فراز شوروی

بقیه از صفحه اول

در این قمر مصنوعی دستگاههای دقیق عکسبرداری ومخابره عکس نصب شده تا از سراسر روسیه شوروی عکسبرداری کند .

قمر مصنوعی جدید که کاشف ۱۸ نامدارد مقارن سالروز نوزدهمین سال حادثه پرل‌هاربور پرتاب شد . موشك آن یك مرحله اضافه داشت تا این قمر مصنوعی را در فاصله دورتری از زمین قراردهد و دامنه دید آن را بیافزاید . ضمنا با این مدار وسیعتر مدت کار قمر مصنوعی مذکور طولانی‌تر خواهد بود ووزن سنگینتر آن امکان داده است و سایل بیشتری حمل کند.

در این قمر مصنوعی وسیله‌ای تعبیه شده تا بامخابره دستور از زمین مدار ومسیر خودرا تغییر دهد .

فردا قرار است نزدیك جزایر هاوائی بسته ای از آن جدا شده به اقیانوس آرام بیفتد و هم‌اکنون ناوهای نیروی دریائی امریکا منتظر گرفتن بسته مذکور می‌باشند .

برای سوخت باطریهای این قمر مصنوعی از ترکیبات کبالت استفاده شده‌است .

طبق نوشته نیوزویك این قمر مصنوعی از سراسر سرزمینهای روسیه عکسبرداری خواهد کرد .

رهبران نظامی امریکا به‌دقت کار این قمر مصنوعی اطمینان کامل دارند و معتقدند بکمك اینگونه اقمار مصنوعی خواهند توانست از غافلگیری امریکا درقبال حمله هردشمن احتمالی جلوگیری کنند .

در محفظه صدوپنجاه کیلوئی که قرار است فردا جمعه به‌زمین باز گردد وسایلی برای اندازه گیری تشعشعات کیهانی و تشعشعات اتمی فضائی نصب کرده‌اند . هدف این قسمت آزمایش بررسی مسئله اعزام انسان به‌مدار زمین می‌باشد .

موشکی که این قمر مصنوعی «مافوق جاسوس» ومحفظه ضمیمه آنرا بفضا برده ۲۴ متر طول داشت خود قمر مصنوعی نیز ۷٫۵ متر طول دارد.

پرتاب قمر مصنوعی «کاشف-۱۸» باموفقیت کامل و طبق برنامه انجام گرفت .

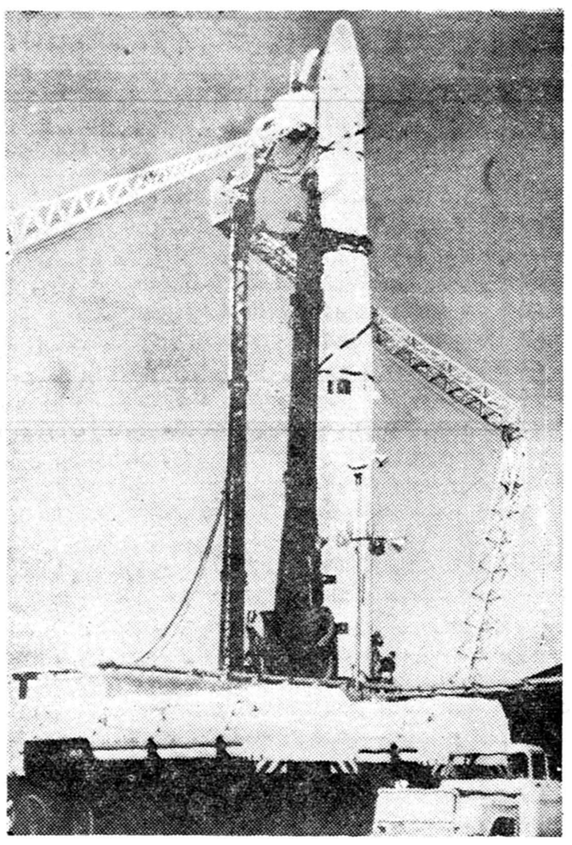

یکی از موشکهای حامل ماهواره‌های مصنوعی سری «دیسکاورر» امریکا برسکوی پرتاب . آخرین ماه مصنوعی دیسکاورر که در عین حال وظیفه یك «مافوق جاسوس» و کپسول حامل انسان به فضا راانجام میدهد دیروز از پایگاه واندنبرك به فضا پرتاب شد تا عکسهای خود را ازسراسر شوروی به زمین بفرستد ،امریکائیها به کمك دیسکاورر می‌توانند کاری راانجام دهند که هواپیمای یو -۲ چهارسال تمام تا ماه مه گذشته انجام میداد ،بااین تفاوت که دیسکاورر را هیچ موشکی نمی‌تواند فرود آورد .

دکتر عنایت‌الله مکرم افشار

متخصص بیماریهای داخلی - قلب وعروق - الکترو کاردیو گرافی

از دانشگاه کلراد و (امریکا)

رزیدنت سابق بیمارستانهای امریکا

مطب شاهرضا کاخ شمالی تلفن مطب ۴۴۱۴۸ تلفن منزل ۴۱۳۲۵

۱-۲ آ-۳۰۰۱۳

حماقت بزرگ

دست راستی های فرانسه مانند بوربونها که در ۱۸۱۵ بسلطنت بازگشتند «نه چیزی آموخته‌اند و نه چیزی را فراموش کرده‌اند.» گذشت سالها اثری در آنها نگذاشته است .

گوئی آنهمه حوادث از ۱۹۴۰ تاکنون بر ملت دیگری گذشته است . آنها با سرسختی و کوری عجیبی مصالح واقعی ملت خود و سراسر اتحادیه غرب را زیر پا نهاده‌اند .

شعار «الجزایر فرانسه» آنان احمقانه ترین اختراع سیاسی سالهای اخیر است .

مفهومی که نه با اصول عدالت و انصاف تطبیق می‌کند و ،بدتر از آن ، نه واقعیت دارد .

پافشاری آنان در فرانسوی نگهداشتن الجزایر نه تنها کمکی به حفظ این سر زمین نکرده، ناهنجار ترین اوضاع را برای فرانسه بوجود آورده است .

در میان دولت هائی که درگذشته بزرك بودند و هنوز دعوی بزرگی دارند فرانسه ناتوان ترین آنهاشده‌است.

سالهای دراز است روزی ۳ میلیون دلار صرف جنك در الجزایر یا «آرام کردن» آن میشود . و سالهای دراز دیگر باید هزینه نیم میلیون سرباز و ماموریت غیر ممکن آنان‌را تحمل کرد .و نتیجه چه بوده است ؟

اگر شش سال پیش فرانسویان با جمعی جنگجویان غیر منظم دشتها و کوهستانها و تروریست های شهرها روبروبودند ،امروز به برکت لجاجت خود با یك حکومت الجزایری و ارتش الجزایری سر و کار دارند که از طرف دولت های نیرومندی مانند چین و شوروی رسما یا عملا شناخته شده است و از طرف دولتهای عربی حمایت میشود و خاك تونس ومراکش را پایگاه نیرو های روز افزون خود ساخته است .

تلفات ترسناك آن - بیش از ۱۵۰ هزار کشته در جنك - هیچ اثری جز تقویت روحیه انقلابی در مردم الجزایر و افزون گروه های بیشماری به صفوف آن نداشته است .وهر سال در مجمع عمومی ملل متحد، بر تعداد دول طرفدار خود می‌افزاید .

در حالی که فرانسویان از داشتن یك ارتش سالم و سیاست جهانی آبرومند وموفق و ثبات داخلی محروم مانده‌اند الجزایر غرق در خون ازکوره های آزمایش سهمناك پیروزمندانه می‌گذرد .

هنوز بی‌آنکه مالك هیچ قسمتی از سر زمین خود باشد بهترین ارتش وسازمان حکومتی را در شمال آفریقا ایجاد کرده است. چشم ستایش وشگفتی جهانیان بسوی او دوخته است. فرانسه اعتبار خود را باوجود مردانی چون لاگایارد واورتیز از کف میدهد ، اما الجزایر با قهرمانانی چون بن بلا و بلقاسم بشهرت جهانی میرسد.

فرانسه متحدین خود را میرنجاندو از پشتیبانی آنان محروم میشود ، در حالی که برای جلب الجزایر وپشتیبانی از آن رقابت درمی‌گیرد .

فرانسه جمهوری چهارم خود را قربانی الجزایر می‌کند و جمهوری پنجم را نیز درآستانه بزرگترین خطرات قرار میدهد، الجزایر دم از تشکیل حکومت واحدی باتونس میزند و از یك سازمان سیاسی سری حکومتی بوجود می‌آورد که از عناصر دولت فقط قلمرو راکم دارد .

فرانسه دچار یك بحران اخلاقی ووجدانی شده است و فرانسوی معمولی - چنانکه رفراندوم آینده نشان خواهد داد -ازادامه کشتار الجزایریها شرم می‌کند ، الجزایر هر روز در طریق اعتماد بخود و قدرت روحی و اخلاقی بیشتر میرود .

آیا «شبه قهرمانانی» مانند لاگایارد وهمراهانش می‌پندارند که در حماقت خود حتی از پشتیبانی اکثریت ملت فرانسه نیز برخوردارند ؟ اگر چنین بود طبعا صبر میکردند تا مردم نظر خود را در رفراندوم ابراز دارند .

این یاس از پشتیبانی عمومی است که آنانرا با همکاران نظامی شان به فکر قیام بر ضد دوگل انداخته‌است .

داریوش همایون

از پیر لاگایارد سلب مصونیت شد

■ **لاگایارد در مادرید و تحت‌نظر پلیس بسر میبرد**

■ **یکی ازهمکاران لاگایارددرمرزفرانسه‌واسپانیادستگیرشد**

■ **ژنرال سالان اخبار مربوط به احتمال شرکت خودرا در کمیته الجزایر فرانسه تکذیب کرد**

پاریس ۷- دسامبر خبرگزاری فرانسه - امروز بعد از ظهر مجلس ملی فرانسه با اکثریت ۴۲۴ رای در برابر ۲۱ رای مخالف ازپیرلاگایارد نماینده الجزایر که اینك فراری است سلب مصونیت کرد .

قبلا وزیر دادگستری از مجلس ملی تقاضا کرده بود برای آنکه مامورین انتظامی‌بتوانند پیرلاگایارد را تعقیب کرده و اورا بازداشت کنند از او سلب مصونیت بشود.

امروز رسما در پاریس اعلام شد که پیرلاگایارد عامل شورش سال گذشته در الجزایر به‌اسپانیا گریخته است . سرا نوسونربا جناق ژنرال فرانکو و وزیر سابق امور خارجه اسپانیا در مادرید اعلام کرد که ضمن ملاقاتی که با تیکسیه ویگنانکو وکیل پاریس به عمل آورد وی رسما تاکید نمود که پیر لاگایارد در مادرید بسر میبرد.

بنا به گزارش یونایتد پرس از مادرید پیر لاگایارد رهبر سابق قوای چتر باز و اداره کننده‌شورش سال گذشته اروپائیان الجزایر همین که وارد اسپانیا شد تحت نظر پلیس قرار گرفته است .

منابع مطلع می گویند پلیس اسپانیا لاگایارد را بازداشت‌نکرده زیرا مقامات فرانسوی چنین‌تقاضائی ننموده‌اند.

پس از آنکه تیکسیه ویگنانکو مطلع شد که سخنگوی وزارت امورخارجه اسپانیاورود پیرلاگایارد را باین کشور اعلام کرده است به مخبرین جراید اظهار داشت که شخصا با نماینده فراری ملاقات نموده است .

ویگنانکو پس از ملاقات بابیر لاگایارد رهسپار پاریس گردید و امروز عصر وارد پایتخت فرانسه گردید .

وی به مخبرین گفت من به اسپانیا رفتم تا با پیر لاگایارد ملاقات کرده واورا متقاعد کنم که لازم است در جلسات دادگاه در پاریس شرکت کند . ولی متاسفانه در ماموریت خود شکست خوردم.

وکیل مدافع پیر لاگایارد تاکید نمود که به پیر لاگایارد دستور داده شده بود که در جلسات دادگاه شرکت نکرده و فرار کند و درچند روز آینده شما مطلع خواهید شد که این دستور را چه کسی به او داده است .

در همان هنگام ناگهان در پاریس اعلام گردید که یکی از متهمین وهمکاران نزدیك پیر لاگایارد در مرز بین فرانسه و اسپانیا در صومعه‌ای واقع در پیرنه بازداشت گردید . نام متهم‌فرناند فرال می باشد .

ضمنا امروز ژنرال سالان فرمانده سابق نیرو های فرانسه در الجزایر مطالبی که اخیرا در باره او در جراید فرانسه درج شده‌است تکذیب کرد .

روزنامه لوموند چاپ پاریس متن‌مصاحبه فرستاده خودرا باسپانیا با ژنرال سالان درج کرده است . ژنرال سالان ضمن مصاحبه خود تکذیب کرد که گفته‌است چنانچه در الجزایر برای الجزایر فرانسه نبردی درگیر شود وی تاهدف‌نهائی در کنار شورشیان قرار خواهد گرفت .

ژنرال سالان تاکید کرده است که نتیجه رفراندوم ژانویه آینده هر مورد مسئله الجزایر هرچه باشد او حتما به الجزایر خواهد رفت تا در بدبختی شریك فرانسویان الجزایر باشد .

ژنرال سالان ضمن مصاحبه خود تکذیب کرده است که‌چنانچه یك‌کمیته‌الجزایر فرانسوی‌دراسپانیا تشکیل شود او در این کمیته شرکت خواهد کرد .

بلاتکلیفی درجبهه‌های جنك لائوس

ممکن است مذاکرات صلح بین دولت وشورشیان دست‌راست‌ازسرگرفته‌شود

وینتیان - ۷ دسامبر -آسوشیتد پرس - رویتر - بر طبق گزارشهای موثقی که بدست آمده -نیروهای دست راستی فومی نوساوان به ۱۵ تا ۲۰ میلی جنوب رودخانه «نام کادین» عقب نشینی کردند واکنون درجبهه جنك بین نیرو های «فوما» و«فومی» در این ناحیه یك دوره فترت بوجود آمده است .

این حالت فترت یا بلاتکلیفی کنونی این امید را درونتیان‌بوجود آورده که ممکن است دوباره مذاکرات صلح برای پایان دادن‌به جنك داخلی سه جانبه . در لائوس ازسر گرفته شود .

ظاهرا فومی در حال حاضردست از اجرای نقشه های سابق‌خود برای حرکت بطرف پایتخت و تسخیرآن برداشته است .

حمله هفت روزه فومی بطرف «نام کادین» که شدید ترین‌نزاعها را در تاریخ جنگهای داخلی شش ساله لائوس بوجود آورد بنفع او پایان نیافته است .

طبق آخرین گزارش در حمله شدید فومی به طرف رودخانه نام کادین نیرو های دولتی ۲۰ نفر کشته و ۱۵۰ نفر زخمی داده اند بیشتر تلفات بر اثر آتش خمپاره اندازهای نیرو های فومی بوده‌است

هم اکنون توجه ویتنیان ازجبهه جنك به تجدید مذاکرات صلح معطوف شده است .

پرنس فوما رئیس دولت بیطرف لائوس همچنان در انتظار پاسخ فومی رهبر شورشیان دست راست جنوب به درخواست دولت مرکزی مبنی بر فرستادن نمایندگان صلح به وینتیان است .

منابع سفارت امریکا در وینتیان اعلام کردند که از ۳۰ نوامبر تاکنون سلاحها و مهمات امریکائی به نیرو های ضد دولتی داده نشده است .

بحث الجزایر در پارلمان فرانسه

پاریس -۷ دسامبر - خبرگزاری فرانسه - امروز مجلس ملی‌فرانسه با استماع گزارش میشل دبره نخست وزیر فرانسه بحث پیرامون مسئله الجزایر را آغاز کرد .

قرار است متن‌لایحه دولت در زمینه انجام رفراندوم درمورد مسئله الجزایر امروز منتشر گردد .

تاکنون ۶۰ نفر از نمایندگان مجلس ملی‌فرانسه‌برای بحث‌پیرامون مسئله الجزایر ثبت نام کرده‌اند و گفته میشود بدین ترتیب بحث در مورد مسئله الجزایر چند روز ادامه خواهد یافت .

در جلسه امروز بعد از ظهر چند نفر از نمایندگان مخالف و موافق نظر ژنرال دوگل در مورد الجزایر صحبت کردند .

در جلسه لوسین نیوویت (گلیست) از نظر ژنرال دوگل بشدت دفاع کرده و به‌کسانی‌که مدافع «الجزایر فرانسه» هستند حمله ور شد .

پاسگال اریقی (گلیست سابق) به نظر ژنرال دوگل در مورد مسئله الجزایر حمله کرده و اظهار تاسف نمود از اینکه در زمانی که دوست نزدیك او میشل دبره نخست وزیر است فرانسه قصد دارد الجزایر را رها سازد .

۲۵۰۰ لیره جریمه از دست دادن شامه

لندن -۷دسامبر — یونایتدپرس - امروز قاضی یکی ازمحاکم‌لندن به خانم زیبائی که در اثر تصادف در جاده های بیرون‌شهر قوه شامه خود را از دست داده بودمبلغ ۲۵۰۰ لیره بعنوان خسارت‌پرداخت کرد.

قاضی «استرتفیلد» در دادگاه گفت خانم «مری پارود» ۳۱ ساله بنابگفته خود از قدم زدن در هوای آزاد در بیرون از شهر لذت میبرد. او دارای قوه شامه نیرومندی بوده که در اثر تصادف با اتومبیل در جاده ازمیان رفته است و اکنون در محرومیت عجیبی بسرمیبرد ودادگاه بعنوان خسارت ۲۵۰۰لیره باوپرداخت .

هند هواپیماهای روسی را در برابر چین بکار میبرد

دهلی نو - ۷ نوامبر - رویتر - معاون وزارت دفاع هند در پاسخ کتبی که به پارلمان آن کشور عرضه کرد تایید نمود که هند اخیرا قرار دادی با شوروی منعقد کرده است که به موجب آن از شوروی هواپیما خریداری خواهد کرد .

وی به نام مصالح عمومی از افشای جزئیات قرار داد امتناع کرده است .

باید دانست در ماه گذشته یك هیئت رسمی هندی پس از عقد قرار داد با شودوی برای خرید هواپیما از آن کشور از مسکو به دهلی نو مراجعت کرد . در آن موقع گزارش های غیر رسمی حاکی از این بود که هند در حدود هشت هواپیمای حمل و نقل و چند هلیکوپتر برای محافظت زیاد تر از مرز هند و تبت به شوروی سفارش داده است .

برنامه :

بزرگترین اتراکسیون

کیت کات

بزرگترین ومجلل ترین کلوپ شبانه درخاورمیانه

قیمت :

ارزانتر از آنچه تصوّر میکنید

Kit Kat

بهشت آمده آل در گوشه‌ای ازتهران

ارکستر (پرنداس) با نمود موزیک فیلم (بچه‌های پیره) برنده جایزه اول فستیوال کان

خیابان شاهرضا - پیش بهار - تلفن : ۶۲۵۰۰

MUSIC HALL Kit Kat MUSIC HALL Kit Kat MUSIC HALL

تذکر مهم

مدیریت کیت کات ازآنجهت که تمام مردم بتوانند از برنامه های عالی و منحصر بفرد ما استفاده نمایند ترتیبی اتخاذ کرده است که هر کس میتواند با پرداخت فقط (۱۲۰) ریال از برنامه های ما استفاده نمایند.

واین مطلب طی یك مصاحبه مطبوعاتی هفته گذشته برای خبرنگاران جراید شرح داده شد .

لزوم حضور افسران بازنشسته درجلالیه

در مراسم سان و رژه روز فرخنده آذر آبادگان (روز ۲۱ آذر ماه) کلیه افسران باز نشسته ارتش - ژاندارمری -شهربانی حاضر در مرکز بایستی با لباس زمستانی و پالتو - کلاه کاسکت بدون کمربند ونصب کلیه نشانها و مدالها در ساعت ۱۳ روز مزبور در میدان جلالیه حاضر شده و طبق راهنمائی افسراداره آجودانی کل در محل معینه سان قرار گیرند .

رئیس کانون افسران باز نشسته ارتش - ژاندارمری - شهربانی -

سپهبد شاه بختی آ-۳۰۱۵۵

قابل توجه خوانندگان

اطلاعات کودکان

کسانیکه کارت برنده شده وکارت افتخاری انجمن هنری کودکان را دریافت کرده‌اند بایستی ساعت ۱۰ صبح فردا درسینما رویال‌حاضرباشند این برنامه مخصوص کودکان همه هفته ازطرف انجمن هنری کودکان درسینما رویال برگزار میشود وازطرف انجمن تعدادی کارت افتخاری دراختیار اطلاعات کودکان گذاشته میشود.

دربرنامه این هفته علاوه بربرنامه‌های هنری وآکروبات فیلم معروف‌وجالب

سه تفنگدار

نیز نمایش داده میشود.

آگهی مجمع عمومی فوق‌العاده

طبق تصمیم مجمع عمومی فوق العاده صاحبان سهام شرکت‌سهامی سیمان فارس مبلغ یکصد میلیون ریال بسرمایه شرکت جهت‌ماشین آلات توسعه کارخانه سیمان فارس اضافه گردید .

صاحبان سهام فعلی در صورت تمایل تامعادل سهامی که در دست دارند به نسبت سرمایه اضافی حق تقدم داشته و از تاریخ نشر این آگهی تا ۱۵ روز میتوانند در طهران بشرکت سهامی سیمان فارس خیابان سعدی ساختمان نمازی ودرشیراز به کارخانه سیمان فارس مراجعه وسهام مورد احتیاج راخریداری فرمایند ودر انقضای مدت پانزده روز شرکت سهام‌باقیمانده رابسایر تقاضا کنندگان خواهد فروخت .

سهام مذکور ده هزار ریالی وشصت و پنج در صد آن در موقع خرید دریافت و بقیه جزو تعهد خریدار میباشد .

۱-۳ آ-۳۳۲۵۲ شرکت سهامی سیمان فارس

تشکر از جراح عالیقدر آقای دکتر میرعمادی

بدینوسیله از عمل جراحی بزرگی که برای زخم معده اینجانب د ربیمارستان وزارت راه نمودید مراتب تشکر و سپاسگذاری خودرا بحضورتان تقدیم موفقیت شما را در وظیفه مقدس جراحی از خداوند خواهانم

میشا یعقوبیان

حکومت وحدت ملی در کنگو

■ درپایتخت کنگو فعالیت‌هائی برای تشکیل یك حکومت وحدت ملی سراسر کنگو درجریان است

■ واحدهای کمکی مرتبا برای جلوگیری از حملات‌طرفداران لومومبا فرستاده میشوند

لئوپولدویل -۷دسامبر -یونایتد پرس-سرهنگ‌موبوتوبرای‌واحدهای چتر بازی که قبلا به زادگاه خود «بومبا» فرستاده بود تا قبایل‌وحشی طرفدار لومومبا را عقب بزنند ،قوای کمکی فرستاد .

بومبا یك مرکز استراتژیك است که کنار رودخانه کنگو و درایالت «اکواتر» واقع شده‌است موبوتو دیروز به مخبرین گفت طرفداران **لومومباکه در میان آنها کودکان مسلح ده ساله نیز دیده میشوند توسط سربازان اوعقب رانده شدند. وی از تلفات وارده به طرفین سخنی نگفت . ولی یك مامور ملل متحد اعلام کرد که دوتن‌دراین زدوخورد هاکشته شده‌اند .**

امااعزام نیروی کمکی از لئوپولد-ویل‌نشان میدهد که‌هنوز طرفداران لومومبا درا‌ین‌ناحیه‌وضع تهدیدآمیز خودرا حفظ کرده‌اند .

گفته میشود هدف طرفداران لومومبا از اشغال«بومبا»آن‌است که ایالت «اورینتال» را از سایر نقاط کنگو جدا سازند و«برناردسالومو» همکار لومومبا بتواند بی درد سر آنجارا مستقل سازد .

کمیسر اطلاعات کنگو« آلبرت بوللا» اعلام کردکه‌در شهرا ستانلی‌ویل هرج ومرج حکمفرمااستوی گفت برای آزادی ایالت اورینتال تصمیمات جدیدی گرفته شده‌و بزودی این ایالتودر پی‌آن کاتانگا به کنگو باز خواهند گشت ومسائل ناشیه از تجزیه طلبی در این نواحی حل خواهد شد .

سیاسیون کنگو میگویند در بایتخت این کشور هم اکنون مذاکراتی برای‌تشکیل یك‌حکومت وحدت ملی در جریان است .

گفته میشود در کابینه آینده اعضاء شورای کمیسرهای کنونی و اعضاء کابینه‌ای که ژوزف ایلئو میخواست تشکیل دهد شرکت خواهند داشت .

اعزام‌افسر به فرانسه

دربراز اویل‌ژوزف موبوتو در مصاحبه مطبوعاتی خود اعلام کرد گروهی از افسران ارتش کنگو را برای اخذ تعلیمات لازم به فرانسه میفرستد .

موبوتو قبل از این مصاحبه باآبه فولبرت یولورئیس‌جمهوری کنگوی سابق فرانسه مذاکراتی کرده بود.

سرهنگ با یازده تن از افسران خود که ماموریت‌دارندبه کشورهای افریقائی واروپائی‌بروندووضع کنگو را تشریح کنند باکشتی بخاری به اینسوی رود آمده بودند .

موبوتو اظهار داشت پنجاه تن افسر را برای تحصیل بدانشکده‌های زرهی وتوپخانه فرانسه میفرستد .

آلبرت کالونجی رئیس‌حکومت «من درآوردی» قسمت معدنی‌ایالت کاسائی در مذاکرات موبوتو وآبه فولبرت یولو حضور داشت .

کالونجی سخت ازسرهنگ‌موبوتو تمجید کرد .

آلبرت کالونجی بعداًاظهارداشت که در ماه آینده‌کنفرانسی ازسران کشورهای افریقائی عضو جامعه فرانسه در براز اویل‌تشکیل خواهد شد وی وسایر رهبران کنگوی سابق بلژیك نیز در آن شرکت خواهند کرد وبعدا به کنفرانس میزگرد کازاووبو میروند .

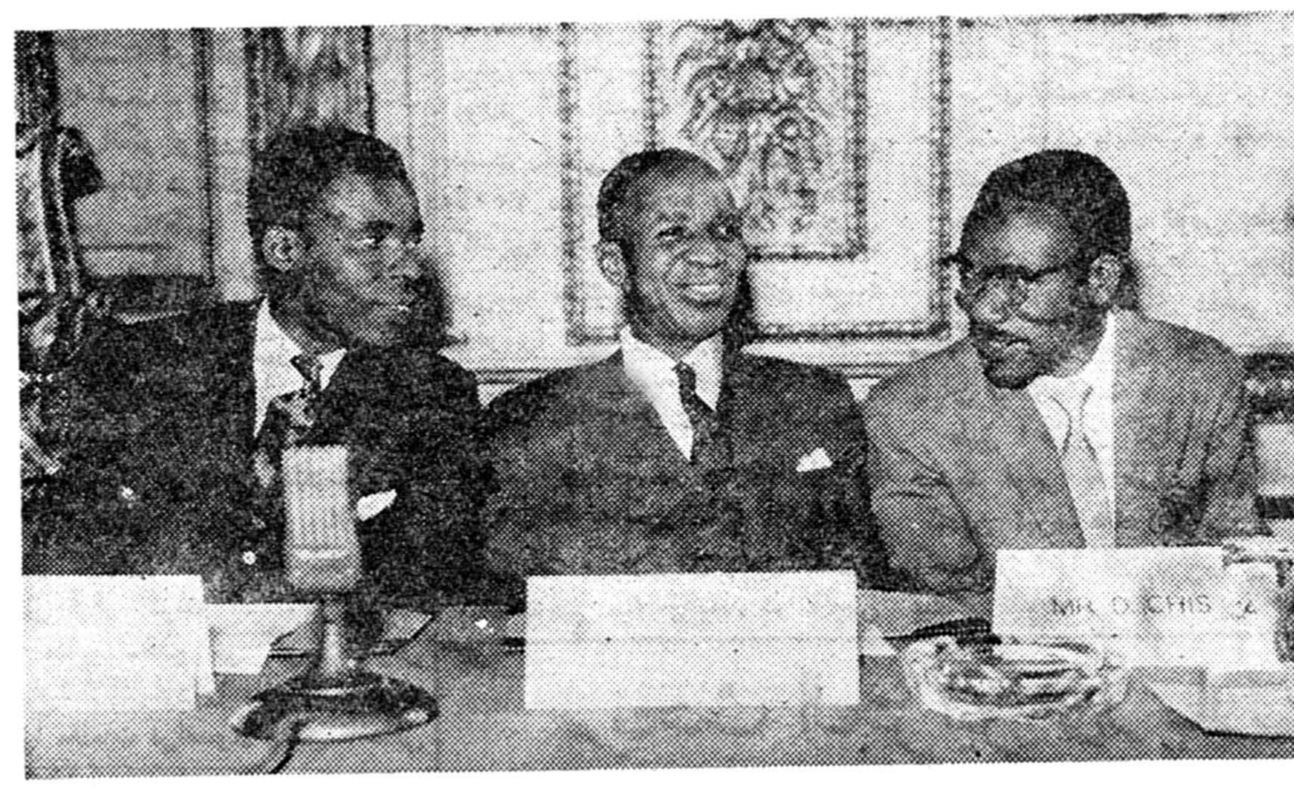

دکتر ها ستینگز باندا رهبر حزب کنگره نیاسالند و دو تن از همکارانش با اطمینان به کنفرانس تعیین سرنوشت مستعمره انگلیسی «نیاسالند وروذزیا» قدم نهاده اند . در این کنفرانس آینده فدراسیون مرکب از «رودسیای‌جنوبی و شمالی» و «نیاسالند» باشرکت رهبران سیاه وسفید این مستعمره افریقای مرکزی وهمچنین وزیر مستعمرات انگلستان تعیین خواهد شد . رهبران سیاهپوست خواهان انحلال‌فدراسیون و پایان فرمانروائی سفید پوستان هستند. باندا اخیرا از زندان انگلیسها آزاد شده است.
یونایتدپرس

درآستانه شورش پردامنه درکوبا

ناوگان امریکا از کارائیب باز گشتند

فیدل‌کاسترو شخصا درراس جنگجویان قدیمی خودبه‌نبرد بانیروهای مقتدر انقلابی پرداخته است

واشنگتن - ۷دسامبر -یونایتد پرس - آیزنهاور امروز فرمان‌داد ناوگان امریکا که برای گشت به جنوب دریای کارائیب وکرانه های گواتمالا و نیکارا گوارفته بودندباز گردند .

هدف اعزام این ناوگان جلوگیری از تجاوز کوبا به این دو کشوربود. اما دربی‌بروز شورش‌مسلح دامنه‌دار در کوبا دیگر نیازی به تمرکز آنها نیست . **بخصوص که دول گواتمالا ونیکاراگوآ به امریکا اطلاع‌دادند که حالت بحرانی کشور هاشان برطرف شده است .**

یك سخنگوی کاخ سفید رسما متن نامه های سران دو کشور را به سازمان دول امریکائی وبه دولت امریکا به اطلاع مخبرین رسانید .

د رهمین احوال قوای دولتی کوبا به رهبری شخص فیدل کاسترو با شورشیان مسلح این کشوربه‌پیکار پرداختند .

اخبار رسیده از کوبا حاکی‌است که دسته های کمکی چند صدنفری ازشهر «ماتانزاس» که نزدیك‌مناطق شورشی قرار دارد به ناحیه«لاس ویلاس» و حومه شهر «کورالیلو» اعزام شده اند .

فیدل کاسترو و واحد های مسلح کوبا را در استان لاس ویلاس سرکشی میکند . نیرو های‌شخصی فیدل کاسترو که سالهاتحت‌رهبری وی در جنگلهای کوبا باقوای‌باتیستا میجنگیدند از هاوانا به میدان‌جنك رفته اند .

صبح یکشنبه سوتهای خطر در هر دو ایالت لاس ویلاس‌وماتانزاس بصدا در آمد و پنجهزار تن‌ازقوای چریك کوبا سر پست های خود حاضر شدند و بسوی مناطق‌طغیان رفتند .

گفته میشود در هفتاد کیلومتری شهر هاوانا نیز پنجاه‌تن‌ازشورشیان سنگر بندی کرده بودند و درمقابل آنها هزار و پانصد تن ازقوای چریك کاسترو متمرکز شده بود .

این شورشیان از یك شبکه غار استفاده میکردند ولی پس از پنج ساعت جنك گریختند .

سرگرد لازو که ظاهرا فرمانده آنها بود دستگیر شد و گفته‌میشود به بیست سال زندان محکوم خواهد شد .

اما درناحیه کورالیلو شورشیان پیشرفت کرده چند تن از سربازان فیدل کاسترو را دستگیرو طبق روش خود فیدل کاسترو آنها را محاکمه و اعدام کرده اند .

گفته میشود شورشیان دوایالت کوبا مهمات فراوان برای ادامه جنگهای غیر منظم خود فراهم آورده اند .

کمك اقتصادی بجای کمك نظامی

در مرتبه دوم این موضوع نیز تقریبا حتمی بنظر میرسد که رئیس جمهوری آینده امریکا موافقت کنگره رابا **توسعه صندوق وام عمرانی بر اساس دادن قرضه های طویل المدت** جلب کند .

این دو نکته قبلا انتقاد اصلی کندی را از سیاست کمك دولت آیزنهاور به کشور های خارجی تشکیل میداده است .

یکی از دو راه

در حال حاضر کندی بشدت از این نظر جانبداری میکند که‌دولت امریکا یا باید خود رابرای کمك‌به کشور هائی که در حال توسعه هستند آماده کند و یا با خطر احتمالی پیروزی کمونیسم و تهدید امنیت خویش مواجه شود .

کندی تاکید کرده است که توجه بیشتری در آینده به‌احتیاجات امریکای لاتین خواهد کرد و نیاز مبرم کمك به کشور های جدید - الاستقلال افریقا را در نظر خواهد گرفت .

او سعی خواهد کرد آنچه را که‌ناشی ازتردید و دو دلی دستگاه دولتی آیزنهاور در خاور میانه میداند تصحیح کند و به مساعی خود برای کمك به هند به عنوان «منطقه اصلی» در مبارزه عقیدتی شرق و غرب ادامه خواهد داد .

کندی گفته است یکی ازنخستین وظایف دولت وی سعی در باره حفظ حسن تفاهمی خواهد بود که سابقا بین ایالات متحده و امریکای‌لاتین وجود داشته است .

وراث روزولت

او اظهار داشته ما وراث‌فرانکلین روزولت و سیاست «همسایه خوب» هستیم و اگر جزاین رفتار کنیم بضعمان در امریکای لاتین بسیار مشکل خواهد شد .

کندی طرفدار سیاست تثبیت نرخهای مناسب و عادلانه برای محصولات امریکای لاتین است .

وی بشدت به شکاف و فاصله زیاد در سطح زندگی و عایدی‌مردم حمله میکندو امیدوار است درآینده **شکاف بین دنیای پیش افتاده و عقب مانده ، وبعبارت دیگر شکاف بین نیمه‌بالاو نیمه‌پائین‌جهان‌بین‌کشور های باثبات و صنعتی شمال اعم از آنکه دوست یا دشمن باشند ، با کشور های پر جمعیت و کم مایه جنوب ولو آنکه دوست یا بیطرف بشمار روند ، پر شود .**

عقیده رئیس جمهوری منتخب امریکا اینست که در سال های اخیر دولت ایالات متحده در برابر وضع اقتصادی کشور های جهان بدون نقشه ، بطور متفرق وبصورتی غیر مکفی اقدام کرده است .

بعید میدانند

او میگوید دولت آیزنهاور هرگاه در نقطه ای با بحران اقتصادی‌مواجه شده فورا به آنجا توجه کرده و سپس متوجه نقطه دیگری گردیده‌و هرگز مسئله را از نظر جهانی و بر اساس یك برنامه طویل المدت مورد نظر قرار نداده است .

بسیاری از ناظران بعید میدانند که رئیس جمهوری جدید بتواند دراین‌زمینه‌اقدامات پیروزمندانه‌تری ازآنچه گفته شد بعمل آورد .

پرزیدنت آیزنهاور بار ها طی برنامه کمك های خود کوشیده‌بود برای‌چنین منظوری‌اعتبارات بیشتری بدست آورد ولی هر بار مساعی او در کنگره با شکست مواجه شده و از مبالغ پیشنهادی او میلیونهادلار کاسته شده است .

حزب واحد

ممکنست این مطلب که بر کاخ سفید و کنگره‌حزب واحدی حکم-فرمائی میکند تا حدودی وضع را تعدیل نماید **ولی‌اتحادیه دموکرات های محافظه کار جنوب و جمهوری-خواهان شمال کما کان نیرومند خواهد بود و موقعیت کندی را برای نیل به نظریاتی که دارد مشکوك جلوه گر میسازد .**

در واشنگتن گفته میشود چستر بولز سفیر سابق امریکا در دهلی انتخاب خواهد شد که وظیفه آن ازطرف کندی‌بسمت ریاست‌سازمانی هم آهنك کردن کلیه کمك های خارجی امریکاست .

از امشب

سینماهمای- سینمامتروپل

شاهکار عظیم وپرحادثه سال، داستانی ازعشق وقدرت، فداکاری‌وحسادت
فیلمیکه سینمای اروپا مانند آنرا تا کنون بجهان عرضه نکرده‌است

سوار قلعه نفرین شده

سینماسکوپ- رنگی- دوبله بفارسی

باشرکت سه هنرمند بزرك اروپا:

ماسیمر سراتو-ایرن‌تومك-لیورنزون

آگهی های تسلیت

درگذشت ناگهانی آقای حسین‌ذوالقدرشجاعی‌رابعموم‌خانواده آنمرحوم‌تسلیت‌میدهیم .
هرمز معتکف و بانو

درگذشت شادروان دکتر علی نور (نورالحکماء) را به خانواده محترم نور بخصوص آقای مهدی نور تسلیت عرض می کنیم .
دکتر هوشمند - دکتر موثقی - دکتر داد مرز - امیر ولی الله شفیعی - دکتر اشراقی - دکتر هدایتی - دکتر میر سعیدی - دکتر غفرانی - دکتر امید - دکتر معظمی

مصیبت وارده را به آقای عبدالولی نور تسلیت گفته بقاء آن خاندان محترم را از خداوند متعال خواستاریم .
صاحب جمع - فراورنی - مدنی - پوراسدالله

سرکار علیه بانو هما فرنیا ریاست محترم دبیرستان‌فردوس
مصیبت وارده‌را تسلیت عرض می نمایند .
شکوفه قندی - فرزانه شهروز- مینوش‌کوهی

بانهایت تاسف و تاثر مصیبت وارده را بفامیل محترم طلائی‌پور و شمس مخصوصا همکار عزیزمان بانو ایران طلائی‌پور تسلیت عرض نموده سلامتی و بقای آن خاندان جلیل را از خداوند مسئلت می نمایند .
از طرف کارمندان دبستان بیژن - مصداقی

دوست گرامی آقای اکبر زاده
درگذشت پدر عزیزت را بشما و خانواده محترمتان‌تسلیت عرض نموده از خداوند متعال برای جنابعالی صبر جزیل خواهانم .
جمال امیدوار

در مصیبت ناگهانی فوت دکتر نیاقی با بانوی ارجمند خانم شیخ رضائی و فرزندان آنمرحوم سهیم‌و شریك‌هستیم
راضیه سدیدی - مرضیه سدیدی - فرخ شهابی

مصیبت وارده را بجناب سرهنگ ملك اسماعیلی ریاست محترم اداره اماکن و خانواده زادون تسلیت عرض می نمایم
آ-۳۰۱۰۱ **سروان احمد رضوی نیکو**

با قلبی متاثر درگذشت شادروان‌دکترعلی نور(نورالحکماء) را بخاندان معظم نور تسلیت عرض نموده بقا و سلامت آن فامیل محترم را از خدای بزرك مسئلت داریم .
منوچهر حقیقی - علی زندی - حسن اولیائی فر - امیر امین سپاهی - پاشا امیر حسینی - ابوالفضل آزرمی
آ-۳۰۱۰۵

سرکار خانم محلوجی همکار محترم مصیبت وارده رابه شما و خانواده محترمتان تسلیت می گوئیم .
آ-۳۰۱٤۵ **کارکنان دبستان ناهید شماره ۱۷**

بدینوسیله اعضاء و کارکنان شرکت تارا مصیبت وارده را بخاندان جلیل **دانش پژوه** بخصوص آقای مهندس احمد دانش پژوه تسلیت می گویند .
آ-۳۰۱۵۳ **شرکت ساختمانی تارا**

سرکار سرگرد پاسدار
افسران ودرجه داران و افراد اداره سررشته داری‌ارتش با کمال تاسف و تاثر درگذشت شادروان مجید پاسدار(پدر ارجمند سرکار سرگرد پاسدار) را به بازماندگان آن مرحوم تسلیت می گویند .
آ-۳۰۱٦۵ **سرلشگر پرتوی**

آقای اصغر کریمی
با قلبی مملو از اندوه و تاثر فوت نابهنگام همشیره ناکامت را تسلیت گفته بقاء و سلامتی بازماندگانت را ازدرگاه متعال خواستاریم .
احمد پاینده - دکتر پاینده - ستوان پاینده - حسین پاینده - محمود پاینده

با نهایت تاسف و تاثر فوت مرحوم مشهدی اکبراکبرزاده را بخانواده های اکبر زاده و فلاحتی خصوصا فرزندان آن مرحوم تسلیت عرض نموده و بقای سلامتی آن خانواده را از خداوند متعال مسئلت می نمائیم .
علی اکبر قیصری‌پور- فرامرزقیصری پور - محمد تقی قاضوی آ-۳۰۱۲۵

کارمندان بانك صادرات و معادن ایران شعبه‌میدان‌شهناز
ضمن ابراز همدردی با عموم بازماندگان جنت مکان مرحوم حسین ذوالقدر این ضایعه جبران ناپذیر را بخاندان محترم ذوالقدر و کلیه کارکنان بانك صادرات و معادن ایران‌تسلیت عرض می نمایند .
از طرف کارمندان شعبه میدان شهناز -نصرالله مجلسی

مصیبت وارده را بسرکار سرهنك ملك اسمعیلی ریاست محترم اداره اماکن عمومی شهربانی کل کشور تسلیت‌میگویم
مهدی اشرفی مدیر تاتر تفکری (فردوسی)

آقای حاجی محمد آقا طلائی‌پور
فوت مرحومه خانم والده را بشما و فامیل‌محترم‌تسلیت عرض نموده بقاء و سلامتی آنجناب و خاندان جلیله را از ایزد منان خواستارم .
حاجی میرزا علی آهنیان

دوست عزیز آقای محمد نور
فوت تاثر آور پدر بزرگوارتان را تسلیت عرض نموده و خود را در این غم شریك می دانیم .
آ-۳٤۰۲۸ **ناصر گران پیشه - عطا گلستانی**

جناب آقایان محمد نور و مهدی نور
با نهایت تاثرفوت پدر بزرگوارتان را بشما و خانواده محترمتان تسلیت گفته و خود را در غم شما شریك میدانم.
آ-۳۰۱۷۵ **حسین شبیری**

فقدان اسفناك فقید سعید قطب‌العارفین حضرت دکتر علی نور (نورالحکماء) بزرك خاندان نور را بخانواده محترم نور تسلیت عرض می کنیم .
دکتر صعودی پور - دکتر قاسم مشایخی - مهندس منشادی - مهندس کریمی- مهندس مشایخ- محمد مافی - امیر جلالی - محمد باقر پهلوانی -ناصرملکی - احمدانصاری مهندس ایمن سپاهی- حسین‌نقیمی- سروان طامهی -سروان گرجی -مسچی- هوشنك شریفها

درگذشت شادروان مرحوم آقای دکتر علی‌نور(**نورالحکما**)را بازماندگان آنمرحوم بویژه بجناب آقای مهدی نور تسلیت عرض می نماید .
نصرالله ایلخان بختیاری و بانو - بدیعه ایلخان

مصیبت وارده را بخانواده محترم فشارکی بخصوص آقای ابوتراب فشارکی و محمد جعفر فشارکی تسلیت عرض نموده بقاو سلامتی آن خانواده محترم را از خداوند خواهانم.
آ-۳۰۱۰۳ **نصرت سلطانی**

در گذشت شادروان دکتر علی نور (نورالحکماء) را به خانواده محترم بخصوص آقای مهدی‌نور تسلیت عرض‌میکنیم
آ-۳۰۱۳۹ **حسین گلدوست-علی اکبر لطفی**

آیا دلار در خطر است؟

● دفاع از وضع محکم دلار ، هدف مشترك همه‌کشورهای غربی است . زیرا اگر آمریکا ناگزیرارزش دلار را تقلیل دهد ویاکمك‌های خارجی را قطع‌کند و سیاست جدائی وانزوا را پیش‌گیرد ، بردنیای غرب ضربه علاج‌ناپذیری وارد خواهد شد

● آمریکا تعهداتی را برعهده‌گرفته است‌که‌بیش‌ازمقدورات ومنابع آن افزایش می‌یابد . زمان آن فرا رسیده است که متحدین مرفه آمریکا و در وهله اول ، آلمان ، انگلیس و فرانسه قسمتی‌از بار مخارج دفاعی غرب را برعهده بگیرند .

دونفر از مقامات اقتصادی آمریکا ، هفته گذشته با تاسف از بن به واشنگتن بازگشتند . آنان‌میخواستند ازمتحدین آمریکا کمك‌بگیرندو‌هنگامی که دراروپا بودند، دولت آمریکا شروع به تقلیل مخارج خود درکشور های خارج کرد. اکنون شایعاتی‌مبنی بر اتخاذ یك سیاست سخت‌اقتصادی، محدودیت مخارج سیاحان‌و سهمیه بندی واردات وجود دارد

درگذشته فرستادن هیئت‌هائی از آمریکا بخارج بدان معنی بود که متحدین آمریکا از خزانه داری آن، کمك میخواهند . لکن هیئت مزبور ، باهیئت های گذشته تفاوت داشت . زیرا اولا بسردی باآن رفتار شدو ثانیا دو مقام اقتصادی آمریکائی‌برای حفظ وضع دلار در آلمان غربی ، انگلیس و فرانسه اقدام کرده بودند.

هدف اصلی آندرسن وزیرخزانه دارائی آمریکاو دوگلاس دیلون‌معاون اقتصادی وزارت خارجه بن پایتخت آلمان غربی بود.اینان به آلمانیها گفتند که کسر موازنه پرداختهای آمریکا ، دلار را تهدید میکند . از طرف دیگر آلمان اندوخته‌ای برابر ۷میلیارد طلا داردو سالیانه دومیلیون نیز بر آن افزوده میشود . ازاینرو درخواست شد آلمان غربی ، سالیانه مبلغ۶۰۰ میلیون دلار بابت‌مخارج سربازان آمریکائی که در طول‌این موضع گرفته‌اند ، بپردازد .

ارهارد وزیر اقتصاد آلمان که آسوده درراس میز مذاکرات نشسته بود، به‌مهمانان گفت که بامشکل آمریکا احساس همدردی میکند . لکن آلمان غربی ،پائیز آینده انتخاباتی در پیش دارد و ممکن‌است مالیات‌دهندگان بامالیاتهای سنگین برای پرداخت مخارج «ارتش های خارجی» مخالفت کنند .

سرانجام آلمانیها گذشت بسیار مهمی کردند و پیشنهاد کردند که۶۰۰ میلیون وام آمریکا راکه تاریخ‌پرداخت آن تا۲۰ سال دیگر است ، قبل‌از موعد بپردازند. لکن ارهارد به‌سختی خاطر نشان ساخت که آلمان غربی ازبابت مخارج‌پیادگان آمریکا ، یك پنار نیز نخواهد پرداخت .زیرااین امر خیلی شبیه به بازگشت «دوران اشغالی»خواهدبود .

مسئله مهم

اندرسن‌درمیان فریادهای دیپلومات های آمریکائی و آلمان غربی که‌می گفتند که مبلغ خیلی زیادی را در مدت کوتاهی خواسته است ، بن را ترك گفت . لکن برای آمریکائی‌معمولی مسئله مهمتر این بودکه: «چرااصلا آمریکا باید از دشمن‌سابق خودکمك بخواهد »

آمریکائیها که بر ۵۷ میلیون اتومبیل خود سوارند و در جاده‌های صاف ودرخشنده میرانند ،و درحقیقت ۶۶در صد تمام اتومبیلهای دنیارا دارند ، ممکن است براثر رنگهای دلار از واقعیت دور شوند آمریکا در سال ثروتی برابر با۵۰۰ میلیارددلار تولید میکند که دوبرابر ثروتی‌است که‌آلمانیها ،انگلیسها وفرانسویها رویهمرفته تولید میکنند .

آیا واقعا دلار در خطر است ؟ شاید نه .لکن دراین مورد تردیدهائی برای آمریکائیها و اروپائیها بوجود آمده است .

فی‌المثل یکی از بانکدارهای عالی رتبه‌وال استریت گفت، که «من اطمینان ندارم که بتوانیم نرخ‌تسعیر کنونی دلار را در برابر مارك آلمان حفظ کنیم . در حال حاضر هر۴٫۲ مارك برابر بایك دلار است »فرانز پیك نیز که یکی از کارشناسان‌پول است ، خروج‌طلا را از آمریکافاجعه‌ای دانست وگفت راه چاره یا اقدامات ضد تورمی عمیق و یا تقلیل ارزش دلار است

یك آلمانی که اندوخته های خودرا در بانك نیویورك گذاشته به خویشان خود نوشت که اندوخته ها را به آلمان بفرستند تا از آنها ایمن باشد و در رم ، یکی از صادر کنندگان به بانك خود دستور داد تا یك میلیون و ۶۰۰ هزار دلار کاغذی را تبدیل به لیره ایتالیائی کند تا از خطر تقلیل ارزش دلار در امان باشد .

خروج طلا

این تردید ها در میان عده معدودی بوجود آمده است . لکن حقایقی وجود دارد که نظر آنها را تائید میکند .

۱ـ آمریکا در حال حاضر سالیانه کسر پرداختی بمبلغ ٤ میلیارد دلار دارد .

۲ـ اندوخته های طلای آمریکا که در سال ۱۹٤۹ برابر با ۲۵ میلیارد دلار بود به ۱۸ میلیارد تقلیل یافته

۳ـ تضمین های دلاری که خارجیان دارند برابر ۲۰ میلیارد دلار است .

این وضع چگونه پدید آمد ؟

در دوران انتخابات بعضی ازدمکرات ها ، اظهار میداشتند که بعلت سوء اداره ، جمهوریخواهان ، وضع‌مزبور پیدا شده و جمهوریخواهان را مورد ملامت قرار میدادند . آنها میگفتندکه وضع دلار در خطر است . زیرادولت آیزنهاور که امریکا را دچار کساد اقتصادی کرده بود ، تاپس‌ازانتخابات اقدامی برای خروج دلار از آمریکا نکرده . جمهوریخواهان در برابر دمکراتها را مورد ملامت قرار میدادند و میگفتند که وعده های کندی که می گفت مبالغ عظیمی خرج خواهد کرد ، دور نمای « تورم» و در نتیجه ضعف موقعیت دلار را فراهم آورده است.

این استدلال‌های‌دمکراتها وجمهوری خواهان ، خارجیانی را که به تبلیغات انتخاباتی آمریکا آشنا نیستندناراحت کرد . لکن هیچ یك از خارجیان به مسئله اصلی توجه نمیکنند وآن‌مسئله اینستکه آمریکا در دنیائی که دچار تغییر و تحول است ، میخواهد به اقداماتی که بیش از سهم اوست ، دست بزند .

تعهدات آمریکا

آمریکا متعهد شده است که در سراسر جهان ، از آزادی پشتیبانی کند . لکن بهای این کار ، به ارقام نجومی میرسد . آمریکا با ساختن موشکهائی که بهای آن بطلا بیشتر از سنگینی خود موشکهاست،سالیانه سه برابر آنچه دولت آمریکا در۱۹٤۰ خرج کرد مصرف میکند یعنی آمریکا سالیانه ٤۰ میلیارد دلار صرف بودجه دفاعی میسازد . از اینگذشته آمریکا بزرگترین کمك کننده‌به سازمان ملل متحد سازمان آتلانتیك و سیتواست و تمام مخارج ارتش کره و لائوس را می پردازد و در سال مالی ۱۹۶۰ به هند۶۷۶ میلیون به ترکیه ۱۲۰میلیون و به پرو ۱۶ میلیون دلار میپردازد .

Newsweek

در عین حال ، تعهد آمریکا برای حفظ آزادی ، بمعنی آزادی اتباع‌آمریکا و موسسات آمریکائی است تا دلار های خود را در هر جا که میخواهند صرف کنند .

فی المثل شرکت لاستیك سازی معروف «گودیر» تازه یك کارخانه بمبلغ ۷ میلیون و ۵۰۰ هزار دلار

بقیه در صفحه ٦

دبیرخانه دائمی کشورهای صادر کننده نفت

قاهره‌ـ ۷ دسامبر ـآسوشیتدپرس محمد سلمان مدیرکل‌امور نفتی‌اتحادیه عرب اظهار داشت که دومین کنفرانس کشور های صادر کننده نفت در تاریخ ۱۵ ژانویه‌درکاراکاس پایتخت‌ونزوئلا تشکیل خواهد شد .

سلمان اضافه کرد کنفرانس یك دبیر خانه دائمی برای کشور های صادر کننده نفت انتخاب خواهد کرد

در کنفرانس بغداد صحبت از آن بود که این دبیر خانه در ژنو ، وین و یا بغداد تشکیل شود .

مدیر کل نفت اتحادیه عرب گفت انتظار دارد که تحت‌الحمایه انگلیسی قطر در خلیج فارس نیز در کنفرانس مذکور شرکت کند . در حال حاضر اعضای کنفرانس عبارتند از عراق ، کویت ، عربستان سعودی ، ایران و ونزوئلا .

بزودی
سینما میامی
افتتاح میشود.

رئیس جمهوری چین اختلاف باشوروی را تکذیب کرد

مسکو ـ۷ دسامبر ـخبرگزاری فرانسه ـ در ساعت ۱۱ صبح امروز بوقت محلی میتینگ بزرگی در استادیوم ورزشی مسکو بافتخار اعضای هیئت نمایندگی حزب کمونیست چین بر پا گردید . لیوشائوچی که‌از مسافرت‌لنین گراد و مینسك بر گشته بود نیز درمیتینگ حضور داشت.

ابتدا « پیردنیتسف » دبیر کمیته ایالتی حزب کمونیست شوروی در مسکو میتینگ را افتتاح کرد . در این میتینگ که اختصاص بدوستی چین و شوروی داشت ، لیوشائوچی رئیس جمهوری چین طی نطقی گفت که اتحاد شوروی همواره بهترین دوست مردم چین بوده‌و انقلاب‌چین از انقلاب اکتبر بطور همه جانبه الهام گرفت . لیوشائوچی ضمن سخنرانی خود در حالیکه مرتب‌روی کلمه « اتحاد » تکیه میکرد گفت که مردم چین در تمام مراحل مبارزه برای غلبه بر امپریالیسم و پیروزی کمونیسم در کنار ملت شوروی خواهند بود و اتحادمابمعنای‌زندگی، نیرومندی و پیروزی ما است.

اختلاف چین و شوروی

لیوشائوچی سپس اشاره بشایعاتی که درباره اختلاف چین و شوروی موجود است کرده و گفت که دشمنان ما و در راس آن‌امپریالیسم امریکا با تمام وسائل میکوشندکه د رارکان وحدت ما تزلزل ایجاد کنند ولی آنها باید بدانند که‌تنها در صورتی میتوان از اختلاف ملل چین و شوروی سخن بمیان آوردکه تصور شود روزی آفتاب از مغرب طلوع خواهد کرد.

آدم‌های اتمی

ایوب‌خان از سنتو دفاع کرد

رئیس جمهوری پاکستان گفت نباید تسلیم عقیده کسانی شویم‌که بخدا ایمان ندارند

باندونك ـجاوه غربی ـ رویتر ـ آسوشیتدپرس ـ ۷ دسامبر ـ پرزیدنت مارشال محمد ایوب خان رئیس جمهوری پاکستان که‌اکنون مشغول مسافرت در اندونزی است طی سخنرانی در میتینگ عظیمی که قریب نیم‌میلیون نفردرآن شرکت کرده بودند از عضویت کشور خود در پیمانهای «سنتو» و«سیتو» دفاع کرد.

وی گفت غالبا عضویت ما دراین پیمانها بدتعبیر میشود در حالی که مابرای دفاع از خودمان در این پیمان عضو شده‌ایم واین پیمانها کاملا جنبه دفاعی دارد.

ایوب خان گفت که هر‌کس حق دارد برای حفظ خود به اقدامات احتیاطی متوسل شود وشرکت در پیمان های «سنتو» و«سیتو»بهترین وسیله برای حفظ صلح در این منطقه از جهان است .

رئیس جمهوری پاکستان اظهار داشت که روابط کشور وی باهند بهبود یافته‌است.

سپس بطور ضمنی به‌کمونیسم حمله‌کرد وبه مردم مسلمان‌اندونزی هشدار داد که مبادا دردام‌حیله‌های کسانی که به‌خدا اعتقاد ندارند ، بیفتند . وی گفت مانباید تسلیم عقیده‌ای شویم که ترسی از خدا در آن دیده نمیشود . مابایدعقیده اسلامی خودرا حفظ کنیم ـفقط بارعایت اصول انسانی وترس از خداوند است‌که میتوانیم به سعادت نائل آئیم.

باآنکه غریو تحسین جماعت برخاسته بود معذلك عده‌ای ناراضی بودند و میل داشتند که ایوب‌خان بالحن محکم‌تری سخنرانی نماید.

ایوب‌خان گفت اگر عقاید کسانی راکه بخدا عقیده ندارند بپذیریم سرنوشتی حتی بدتر وشوم تراز نجس‌ها خواهیم داشت.

مکمیلان درفوریه به واشنگتن میرود

لندن ـ ۷ دسامبر ـ یونایتدپرس ـ مقامات انگلیسی احتمال میدهندکه هارولد مکمیلان نخست وزیر انگلستان در ماه فوریه برای ملاقات باکندی عازم واشنگتن شود.

در این ملاقات قرار است‌مسئله روابط امریکا و انگلیس ، قبل از تشکیل کنفرانس عالی سران‌مورد بررسی قرار گیرد.

ظاهرا مك میلان باین ملاقات علاقه‌بسیار نشان‌میدهدو‌مناسب‌ترین فرصت راماه‌فوریه‌میداند.

ملاقاتهای دیگر

تاکنون از طرف لندن ویاواشنگتن کوچکترین اشاره‌بطریق رسمی راجع به‌ملاقات مذکور نشده‌وانتظار نمیرود قبل از آنکه کندی در تاریخ ۲۰ ژانویه بکاخ سفید برودااقدامی در این مورد صورت گیرد.

علاوه بر ملاقات با کندی‌مکمیلان در ماه ژانویه با آدنائر در لندن‌و با دوگل در پاریس ملاقات میکند . بعلاوه در کنفرانس روسای‌کشور های مشترك المنافع نیز شرکت خواهد کرد .

مقامات‌انگلیسی با توجه باین ملاقاتها برای مذاکرات مك میلان‌و کندی اهمیت فوق العاده‌ای قائل هستند و آنرا عامل تعیین کننده روابط آینده امریکا و انگلیس میدانند.

۵ میلیون لیره برای تجلیل از «شکسپیر»

لندن ـ رویتر ـ ۷ دسامبر ـ سلوین لوید وزیر دارائی انگلستان امروز در جلسه مجلس عوام در پاسخ سئوال یکی از نمایندگان کار گر اظهار داشت که دولت‌درنظر دارد برای بر گزاری هر چه با شکوه تر مراسم چهار صدمین‌سال تولدویلیام‌شکسپیر نویسنده شهیر انگلیسی مبلغ پنج میلیون لیره تخصیص دهد .

یك چهارم اهالی «ناگازاکی» هنوز رنج می‌برند

توکیو ـ رویتر ـ ۷دسامبر ـ هنوز متجاوز از یك چهارم سکنه شهر «ناگازاکی» در جنوب ژاپن که مورد اصابت نخستین بمب اتمی قرار گرفت از تاثیرات آن رنج میبرند .این مطلب را امروز جراید ژاپن همراه با عکسهائی که وزارت دفاع امریکا از شهر مصیبت زده مذکور انتشار داده درج کرده‌اند .

نخست‌وزیر فرانسه گفت :

ملتی بنام الجزایر وجود ندارد

پاریس ـ۷ دسامبر ـ خبرگزاری فرانسه ـ میشل دبره نخست وزیر فرانسه طی نطقی گفت که‌رفراندوم در الجزایر بدینجهت بعمل می‌آید که‌هرچه زودتر وسائل خودمختاری الجزایر فراهم شده واین کشور بتواند درزمینه‌های سیاسی‌واقتصادی بافرانسه همکاری کند .

وی سپس گفت که این‌رفراندم هم بنفع‌الجزایر وهم‌بنفع‌فرانسویان الجزایر تمام میشود.

از لحاظ الجزایریها این‌رفراندم بدینجهت لازم است که ما بدین‌وسیله خواهیم دید آنها چه می‌خواهند وفرانسویان‌الجزایر همراه خودرا انتخاب خواهند کرد.

همکاری بافرانسه

نخست وزیر فرانسه سپس گفت که ملتی بنام الجزایر وجود ندارد وآنچه وجود خارجی دارد اقلیت های نژادی ومذهبی‌مختلف‌است. بعلاوه به‌تنهائی نه‌بوسیله شورشیان و نه بوسیله یك نیروی خارجی دیگر نمیتواند روی پای خود بایستد و تنهاراه اعتلای آن در همکاری با فرانسه است.

دبره‌گفت پس‌ازدادن خود مختاری بالجزایر دیگر کار خود الجزایری‌ها است که در الحاق بفرانسه و یا زندگی مستقل خود تصمیم بگیرند

برای استحضار کارمندان مشمول لایحه تبدیل پیمانی برسمی

چون همه روز از طرف عده‌ای از کارمندان مشمول لایحه تبدیل کارمندان پیمانی برسمی نامه‌وتلگرافهائی از ولایات بمجلس سنا میرسد بعلاوه مطالبی نیز در این زمینه در بعضی ازجراید منتشرمیشود لازم است باطلاع عموم کارمندان مشمول لایحه مزبور برساند که این لایحه بنا به تقاضای دولت در مجلس سنا مسکوت مانده‌و مجلس بهیچوجه دخالتی در جلو گیری از طرح لایحه مزبور ننموده و نظر دولت این‌بوده است که لایحه استخدام جامعی که نظرات این طبقه از کارمندان را نیز تامین نماید در فرصت مناسب تهیه و برای شور و تصویب تقدیم مجلسین نمایند .

اداره دفتر مجلس‌سنا آـ۳۳۸۷۸

قبول‌شدگان داوطلبین استخدام

از آقایان زیر که واجد شرایط استخدام بوده و در آزمایش معموله نیز قبول شده‌اند دعوت میشود که برای تکمیل مدارك استخدامی خود منتهی تا آخر روز ۳۰ر۹ر۳۹ باداره کار گزینی کل شرکت مراجعه نمایند .

آقایان حسن موحدی ـ گودرز وحیدی ـ غلامرضا تاجیك ـ نصرت‌اله شریفی ـ محمد نبی لامیان ـ منصور ثلات شهری ـ داود حسین زاده ـ اکبرخیرخواه حسن کیاده ـ پرویزصدرخانلو ـ رستم بختیار ـ ملك ایرج جان آسا ـ فتح الهمتقی نژاد ـ ابوالحسن زهتابیان ـ رحمت اله امیدی ـ احمد خدا دادی ـ عبدالمحمد بحری .

و در صورتیکه نامبردگان فوق در مدت مقرر مراجعه ننمایند از سایر داوطلبین که رزرو هستند انتخاب خواهد شد .

شرکت سهامی شیلات ایران

سرویس تهران
سازنده انواع مختلف سیمان
برای زمینهای شوره‌زار
سیمان مقاوم دربرابر سولفاتها
محصول
کارخانه سیمان تهران
مصرف کنید
آـ۳۳۹۷٤

همکاران محترم
سرویس رادیولژی
دکتر امان‌الله فتوحی ـ دکتر علی‌فاطمی
خیابان نادری‌کوچه نوبهار تلفن ٤۶۵۳۸ افتتاح یافت
آـ۲۹۷۵۱ ۱ـ۳

SIKKENS سیکنز
high quality paints
نام پرافتخار در صنعت رنگسازی جهان
انواع مختلف رنگ آلومینیومی وپلاستیکی جهت ساختمان
با ده سال ضمانت
بهترین رنگ برای اتومبیل ـ هواپیما وساختمان است .

نماینده انحصاری در ایران :
شرکت سهامی حصار خیابان حافظ چهارراه یوسف‌آباد تلفن ۴۰۷۰۰ - ۶۵۷۰۰
ازشهرستانها نماینده فعال وسفارش پذیرفته میشود

تهران گاز
خیابان پهلوی مقابل بزرگمهر
تلفن : ۶٤۸۸۵

کپیه از اسناد
تجارتی ـ تحصیلی ـ معافی ـ رانندگی اسناد مالکیت فوری وخصوصی‌فتو‌ـ پرسپولیس ـ لاله‌زارنو‌ـچهارراه کنت ۳۷٤
آـ۳۱۰۷٤

درخت های میوه وچنار
پایه بذری داخله و خارجه باقید تضمین نازلترین قیمت ازموسسه کشاورزی نظاهری کرج جنب بیمارستان یامقابل کشتارگاه کرج کشاورزی نظاهری ودرتهران تخم گلفروشی تقوی تلفن ۲۹۵۷۸ - ۲۱۳۳۵ خریداری فرمائید

مورد اطمینان همه
آسپیرین «بایر»
BAYER
آـ۳۳۸۵۸

آیادلار درخطر است؟

بقیه از صفحه ٥

در فرانسه ساخته و شرکت موتور سازی فورد پیشنهاد کرده است که با مبلغ ۲۵۹ میلیون دلار سهام مهم کارخانه های فورد انگلیسی را که شعبه فورد امریکا است بخرد .

این سرمایه گذاری ها نشان بارزی از قدرت بازرگانی امریکا است ولی با این حال سبب میشود که امریکا موقتادلارهای خود را ازدست بدهد . صادرات سرمایه خصوصی امریکا سالیانه ، بطور متوسط به ۳میلیارد دلار میرسد .

باضافه آمریکائیها در کشور های خارجی بیش از دیگران ، خرج می کنند . فی المثل سناتور لیندن جانسون معاون رئیس جمهوری آینده امریکا مبلغ ٤٥٠ دلار بخاطر خرید یك تابلوی نقاشی داد که جلب‌توجه «لیدی برد» همسر او را کرده بود، یا در «آبیجان» پایتخت افریقای غربی ، یك امریکائی از یك جفت عاج فیل که روی آن حکاکی شده بود ، خوشش آمد و پس از چانه زدن ، مبلغ را از ۲۰ هزار دلار به ۱۰هزار دلار تقلیل داد و فورا چك کشید و عاج ها را به امریکا حمل کرد . سال گذشته سیاحان امریکائی روبهمرفته مبلغ یك میلیارد و ٦۰۰ ملیون دلار در کشور های خارج ، مصرف کردند .

نرخ بهره

ازاینها نیز که بگذریم به‌مسئله نرخ بهره میرسیم . آمریکائیها و یا خارجیانی که‌در آمریکا سرمایه‌دارند، میتوانند آزادانه وباسرعت درهرجا که بخواهند سرمایه گذاری کنند .بدین معنی که‌دربعضی از کشورها ،تقاضا برای سرمایه گذاری زیاداست وآنگاه سرمایه هابااین کشورها منتقل‌میگردند. مسئله تقاضای سرمایه بانرخ‌بهره ارتباط نزدیك دارد . آمریکا نرخ بهره‌رائدرسه‌درصد نگاهداشته است . برعکس نرخ بهره‌در انگلیس ۵ره۵ است . درنتیجه عده‌زیادی از مردم‌که اندوخته‌دارند ،پول‌های‌خودرا ازآمریکا باروپا منتقل ساخته‌اند . رقم مزبور درسال جاری به ۳میلیارد دلاررسیده است.

بدیهی‌است که‌تمام این مخارج دفاعی ، کمك اقتصادی، سرمایه‌گذاری ویا خریدهای سیاحان، از چنك‌امریکا بدر نمیرود زیرا قسمت مهمی از آن بشکل خریدهای خارجیان ویاسرمایه گذاری بامریکا باز می‌گردد .

لکن قسمت‌مهمی از مبالغ مزبور ، ازآمریکا خارج میشود واندوخته‌سایر کشورها افزایش می‌یابد . همین‌قسمت ازوجوه است که سبب شد وزارت خزانه‌داری آمریکا اعلام کند که : «هیچ کشوری درجهان نمیتواند این کسر موازنه رابطور نامحدود ، تحمل کند .»

مشکل واقعی

یکی‌از بانك‌دارهای معروف‌امریکا، «ویلیام‌بیگس» که معاون بانك‌نیویورك است، مسئله رابا روشنی و وضوح بیشتری روشن‌ساخت .بیگس‌میگوید: «این نکته خوشایند نیست که‌کسی انواع واقسام تعهدهارا بکند و فردا صبح، هنگامی‌که‌از خواب برمیخیزد، مشاهده کند که تعهدات ، از قوه و نیروی او خارج است »

این نکته درحقیقت مشکل واقعی رانشان میدهد . زیرا تعهدات آمریکا سریعتر از منابع ودر آمدهای آن ، افزایش یافته است . در عین حال متحدین‌آمریکا منابع خودرا پس از جنك ترمیم کرده‌اند ، لکن تاکنون حاضر نشده‌اند ، که سهم‌خودرا از بابت دفاع مشترك بپردازند .

از سال ۱۹٤۸ ببعد ،سهم آمریکا درتولید جهانی فولاداز ۵۲به ۲۹ ودر نفتاز ٦۰به۳٦ ودراتومبیل از ۸۵ به ۵۰ درصد تقلیل یافته‌است . سهم اندوخته های طلای آن نیزاز ۷۰ به کمتر از ٤۰درصد رسیده‌است . البته هیچ کدام ازاین ارقام بمعنی آن‌نیست که‌آمریکا نزول کرده است . زیرا درحقیقت امر ، تولید ملی آن ازسال ۱۹٤۸ ببعد ،تقریبا دوبرابر شده‌است. لکن همپای ترمیم‌اقتصادی سایر کشور ها، پس‌ازجنك دوم‌جهانی ،وضع پولی آنهانیز نسبت بدلار آمریکا ،استحکام پذیرفته است .بدینطریق اگر کشور های غربی‌دیگر بدوران رفاه‌رسیده‌اند، زمان آن‌نیز فرارسیده‌است که سهم مساوی دربار مشترکی‌که بردوش‌جهان غرب‌است ، بپذیرند .

بسکه روی اجاق ماند سوخت ! (تارانتل)

حفظ دلار

آنچه درردیه اول قرار دارد ،رفع مضیقه ای‌است که‌برای دلار پیش‌آمده است .

لکن این‌کار راچگونه میتوان‌انجام داد ؟

یك‌پاسخ ساده به مسئله جدائی آمریکائی است . امریکا میتواندنیرو های‌خود رادرسرزمین های‌خارجی به کشور باز گرداندو به‌نیروی‌اتمی‌باز دارنده‌خود تکیه زند ، برنامه کمك های خارجی راقطع‌کندوبتعرفه کالاهای خارجی‌بیفزاید . این راه سبب نجات دلار به‌بهای سقوط جهان آزاد خواهد شد .

یك‌راه‌دیگر اقدامات‌ضدتورم‌است. بالابردن نرخ بهره‌سبب‌خواهد شد که بزودی قسمت‌مهمی ازسرمایه هائی‌که ازآمریکا خارج‌شده‌اندو نیمی از کسر موازنه کنونی بعلت‌آن‌است ، به‌ایالات متحده بازگردد . باضافه‌مزدهای کمتر وکاهش از بهای کالاها سبب‌خواهد گشت . که اجناس امریکائی ازخارج، بیشتر بفروش برود.لکن چنین‌اقداماتی ممکن‌است سبب افزایش بیکاری‌شود وهیچ دولت‌آمریکائی عمدا و باقصد خطربیکاری رانخواهد پذیرفت .

مؤثرترین پاسخ به‌مسئله تقلیل ارزش دلاراست . ازنقطه نظری ،این امر سبب‌افزایش بهای اندوخته طلای آمریکا خواهد شدو درنتیجه کالاهای آمریکائی بهای کمتری خواهدداشتو بهتر میتواند ، درخارج رقابت کند . درحقیقت امر، اقتصاد کشورهای دیگر، چنان‌بادلار بستگی‌وپیوند دارد که‌بیشتر کشورهای دیگر مجبورخواهند شد ، ارزش پول‌خودرا تقلیل دهند .

ازاین‌گذشته بقول‌یکی‌از بانکدار های پاریس : تقلیل ارزش دلار ،خود بخود ظرفیت وقدرت شوروی را برای ادامه جنك اقتصادی دو برابر خواهد ساخت . خزانه‌داری آمریکابر این‌عقیده است که بدین‌راه نباید متوسل شد .

وظیفه مشترك

دولت آمریکا برای‌اجتناب ازاین طرق «معالجه»مهلك ،شروع به‌معالجات آسان تری کرده‌است .

پرزیدنت آیزنهاور به نیرو های مسلح آمریکا دستور داده است که مخارج خودرا درخارج ازآمریکا، یك میلیارد دلارتقلیل دهد . لکن، دریك دوران طولانی، همان جریانی که‌سبب نزول نسبی‌دلار ، یعنی رشد متحدین آمریکا شده‌است ، بهترین وسیله برای‌حفظ قدرت‌دلار خواهد بود زیرا متحدین امریکاکه تازه‌برفاه رسیده‌اند نه‌تنهاهدفشان درحفظ‌موقعیت‌دلاراست، بکله قادر هستند ومایلند که‌آنرا خوب حفظ کنند .

ریموند کاریته نویسنده معروف فرانسوی خاطر نشان‌ساخت :«دلاربخطر افتاده است ـزیرا رقابتی میان آمریکا که‌بیش‌از حدروی دوش آن‌باراست و اروپا که‌بطور معجزه آسا بپاخاسته ، درگرفته است . لکن حفظ ونجات‌دلار هدف مشترك ماست ».

بانك‌دارهائی که‌با آنها در اروپا مصاحبه شده‌است ، یکی پس‌ازدیگری کاملا بااین نکته موافقت کرده‌اند . یکی‌ازدلالهای شمش‌طلا ،درلندن اظهار داشت :«اگر آمریکائیها اعتماد خود رابدلار ازدست بدهند ، دلار. را در مخاطره‌قرارخواهند داد و آنها تنها کسانی هستند که‌میتوانند این کاررا انجام‌دهند ». یك‌دلال‌رومی نیز افزود که من«حاضرم دلاررا باربار بپذیرم»

بانکهای مرکزی اروپا نیز که احساس میکنند بایددلار راحفظ کردو شروع بهمکاری باآمریکا ، برای دفاع ازآن کرده‌اند .بطورخلاصه باید گفت وضع‌دلار باندازه‌ای برای جهان غرب اهمیت‌داردو باندازه‌ای درداخل آمریکا ودرخارج ازآن پشتیبانی میشود که دربرابر تقلیل ارزش مصونیت دارد.

نیوزویك

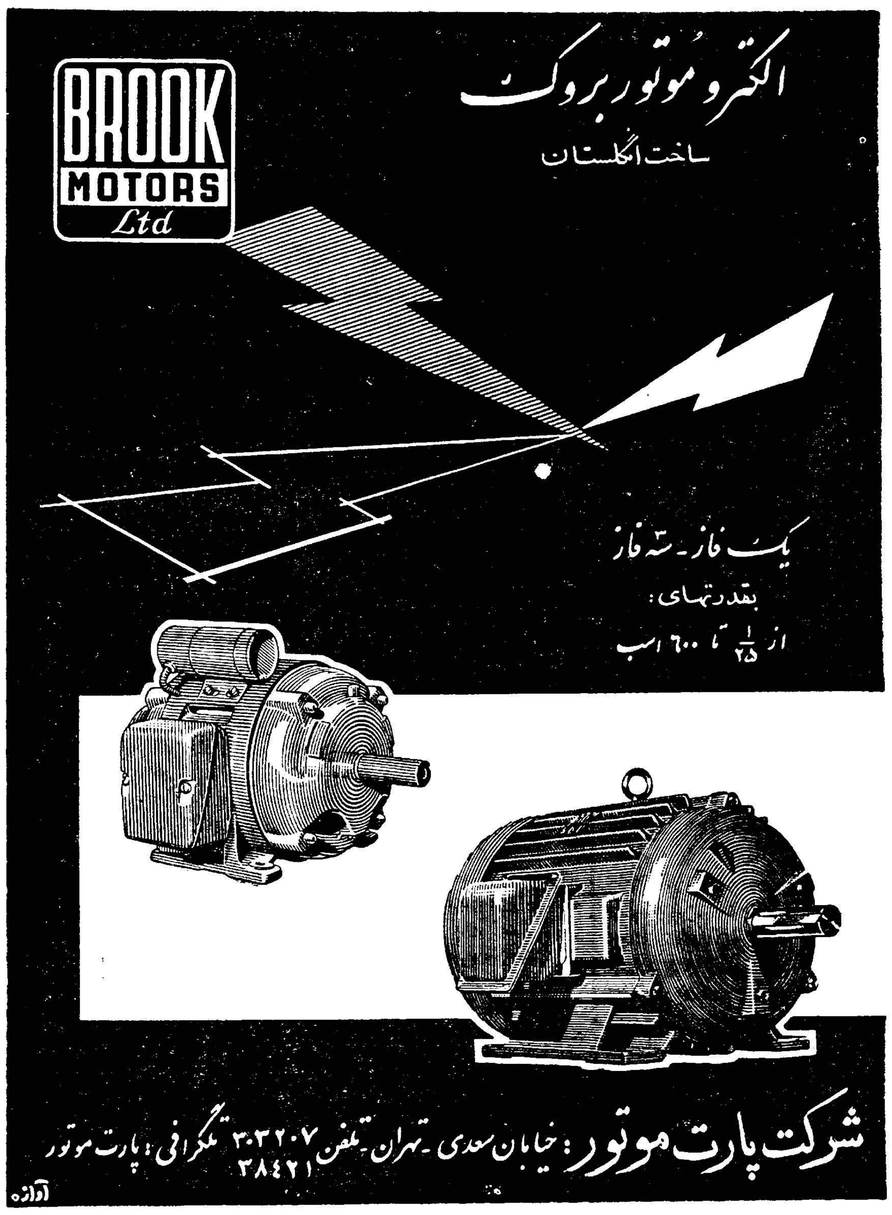

هفت خم خسروی وارد های مخوف

بگذارید هفت خم خسروی با ارد های مخوفش همیطور در افسانه ها بماند

حساب سپرده اختیاری

بانك بیمه بازرگانان

گنج بی رنج وواقعی امروز ماست

بیمهٔ مجانی دربرابر حوادث واستفاده از یك میلیون ریال جایزه

مزیت داشتن حساب سپرده‌اختیاری است . برای‌افتتاح حساب بیکی‌از شعب زیر مراجعه فرمائید .
شعبهٔ بازار بوذرجمهری مقابل مسجد شاه ـ شعبهٔ سعدی خیابان سعدی ـ شعبهٔ زی خیابان زی ـ شعبهٔ بوعلی بازارکفاشها ـ شعبهٔ دخانیات دروازه قزوین ـ شعبهٔ‌گمرك خیابان گمرك ـ شعبهٔ شهباز خیابان شهباز ـ رشت ـ سنگر ـ بندر پهلوی ـ لاهیجان ـ آستانه ـ لنگرود ـ رودسر ـ ساری ـ بابل ـ شاهی ـ زیرآب ـ نکاء ـ خرمشهر ـ آبادان ـ گنبد قابوس ـ ساوه

۲ـ۱ آ ـ ۳۳٤۹۸

انتقاد

از : علی اکبر کسمائی

پله‌های آبله‌گون

می گفت : چند روز پیش منظرهٔ تاثر انگیز و دلخراشی در وزارت دادگستری دیدم‌ولی تصور نکنید قیافهٔ یکنفر محکوم یا ماجرای یك محاکمهٔ جنائی‌بود . نه ، هیچ از این قبیل نبود و اصلا ربطی بحاکم و محکوم و مجنی و مجنی علیه نداشت و به دادگاه و دادیار و دادستان هم‌مربوط نبود ....

پرسیدم : پس مربوطبه چه بود ؟ گفت : مربوطبپله های کاخ دادگستری بود ! پله های بیچارهٔکاخ دادگستری منظرهٔ تاثر انگیز و دلخراشی پیدا کرده بودند . پله هائی که‌ازسرسرای بزرك در ورودی کاخ‌دادگستری شروع می شوند ، آبله گرفته بودند !

تصور کردم شوخی می کند یا معما و هذیان می گوید و به طعنه گفتم : پله چطور بیچاره میشود ؟ چطور آبله میگیرد ؟ شاید بسکه پا برسرش مینهند ! گفت : نه ،پلکان برای آنستکه پا برسرش بنهند ولی نه آنکه تیشه و تبر بگیرند وبجانش بتند و زخمیش کنند . . .گفتم: شاید مشغول تعمیر پله‌هابودند.گفت: من هم اول همین تصور را کردم ولی نزدیکترکه‌شدم دیدم گروهی‌عمله‌کلنك بدست گرفته اند و با نوك تیزکلنك آن پله های سنگی گرانبها رازخمی می کنند . پرسیدم این چه کاراست که میکنید ؟ چرا بجان این پله های بیچارهٔ زبان بسته افتاده اید ؟ گفتند چون پای مردم بر سر این پله ها می لغزد و هنگام بالاو پائین رفتن از آنها لیز خورده اند ، دستور داده شده است که آنها را سوراخ‌سوراخ کنیم تا پاگیر شود و مردم لیز نخورند !

از این‌استدلال ، هم خنده ام گرفت و هم خیلی متاثر شدم . با خود گفتم ببین مردم چقدر عزیز شده اند که پله های کاخ دادگستری را بخاطر آنکه کسی از روی آنها لیز نخورد سوراخ سوراخ می کنند . اما آنچه کسی است که پایش از سر این‌پله های کوتاه و موزون بلغزد ؟ مگر اشخاص نمی توانند آهسته و با ملاحظه راه بروند ؟ مگر همه کسانی که بدادگستری میروند ، سر بهواو یا خدای ناکرده چلاق و افلیج‌اند ؟ تازه اگر پلکان لیز است چاره اش سوراخ سوراخ کردن آن سنگهای قیمتی نیست . چاره اش این نیست‌که آنها را بشکل زشت و زننده مثل چهره های آبله گون در آوریم .

این پله های سوراخ شدهٔ آبله گرفته ، با آن قیافهٔ پر ابهت ومفخم کاخ دادگستری تناسب ندارد .

چرا پلکان را سوراخ می کنید ؟ چرا از ساختمان و ارزش آن‌میکاهید؟ بخیال خود می خواهید رفع عیب‌کنید، عیبی بزرك پدید می آورید . اگر می خواهید کسی از پلکان نیفتد ، می توانید یك حاشیهٔ فلزی بر لبهٔ هر پله بچسبانید . می توانید لاستیك و یا از ترکیباتی که مخصوص اینکار هاست برای پله ها مصرف کنید . چرا قدر این بنای عظیم را نمی‌دانیدو اگر در حفظ زیبائی و نظافت آن نمی کوشید ، دیگر چرا تیشه بدست می گیرید و بجانش می افتید ؟!

دیدم راستی دلش بحال پله های کاخ دادگستری سوخته است . گفتم حق‌باشماست . گفت :مقالهٔ«ولخرجی» دربارهٔ عمارت جدید بانك رهنی را خواندم ولی نکته ای را ناگفته‌گذاشته بودید . گفتم :نکته های ناگفته‌بسیار است . شما کدام را می گوئید ؟گفت: قضیه تنها برسر این نیست که پول های گزاف و بی تناسب نباید خرج احداث‌اینقبیل عمارات‌بشود.بلکه فعلا که این پولها خرج‌شده و این عمارات مجلل بوجود آمده ، مسئله مهمی‌که با آن روبرو هستیم و متاسفانه‌کمتر کسی توجه دارد ، مسئله نگاهداری و مراقبت و محافظت این کاخها و عمارات مجلل و با شکوه موسسات دولتی است .ما خوب‌می سازیم ولی درست نگاهداری نمی کنیم . اکثر پله های کاخ دادگستری و دارائی شکسته است .

درها و روشوئیها و زیر زمین‌های کاخ دادگستری ودارائی غالبا شکسته و رنك و رورفته است . حتی پریز ها ور آمده و بعضی ها بدونیم شده است اینها نگاهداری و مراقبت می خواهد ولی متاسفانه نه مردمی‌که‌باین‌عمارات مراجعه دارند دربند این چیز ها هستند و نه سازمانهای مرتب‌ودقیقی از افراد با سلیقه و دل سوزی‌وجود دارد که بدانند برای نظافت و مراقبت و نگاهداری‌از یکچنین بنا های‌باشکوه و زیبا چه باید کرد .... همین فردا پس فرداست که عمارت مجلل بانك رهنی هم با آن مرمر های متری هشتصد تومان بسرنوشت کاخ دادگستری ودارائی مبتلا خواهدشدو لابد چندی بعد ، منظرهٔ کارگران‌کلنك بدست را در کف سالن آینه فام بانك رهنی نیز خواهیم دید که بعلت لیز خوردن و لغزیدن چند نفر در روی آن مرمر های متری هشتصدتومان، مشغول سوراخ کردن آن‌هستند !

کفتگوی مردم

موضوع توزیع پست

اداره کل پست تهران در خصوص شکایت یکی از دانشجویان دانشکده حقوق راجع به تاخیر نامه رسانها در وصول نامه اعلام میدارد : کلیه نامه هائیکه مهر روز ۱۹ پست تهران را داشته باشد حد اکثر در روز ۲۰ توزیع میگردد منتهی چون نامه‌مزبور بنشانی دانشکده حقوق بوده تصور میرود دانشجوی محترم فرصت و یا امکان مراجعه بدفتر یا مامور توزیع دانشکده را نداشته است .

عبور بچپ

آقای عباس دولتداد بمنظورتسهیل عبور بچپ وسائط نقلیه در سرچهار راهها پیشنهاد مینماید در کنارچراغ سبز یك چراغ قرمز و در کنارچراغ قرمز یك چراغ سبزکه روی آن‌فلش بطرف چپ گذارده شده قرار دهندتا موقعیکه چراغ سبز روشن است‌عبور مستقیم آزاد خواهدبود همینکه چراغ فلش دار چپ روشن شد آنها که بچپ میروند عبور خواهند نمود باین ترتیب اتومبیلها در سر چهارراهها راه را بریکدیگر نخواهند بست .

بیمارستان نوشهر

جمعی از اهالی نوشهر و توابع کحور مینویسند بطوریکه شایع‌است وزارت بهداری درنظر داردبیمارستان ۲۵ تختخوابی چالوس راافتتاح‌نموده، بیمارستان۲۵ تختخوابی نوشهر را که مدت چهار سال است دائر و بیماران این شهرستان و دهات‌اطراف را مداوا مینمود تعطیل نماید تقاضا مینمائیم اجازه فرمایندباین بیمارستان کماکان بحال بیماران‌این دیاررسیدگی نماید .

تبدیل کارمندان غیررسمی

کارمندان پیمانی و حکمی و دون پایه مینویسند لایحه تبدیل‌کارمندان از تصویب مجلس شورای ملی و کمیسیونهای مجلس سنا گذشته برای تصویب نهائی بمجلس سناآمد ولی به بهانه تهیه‌قانون جدیداستخدام تاکنون از تصویب نگذشته قریب بیست هزار کارمند بلاتکلیف ونسبت به‌آتیه خود نگران هستند تقاضای کارمندان غیر رسمی آنست که در صورت امکان لایحه مزبور تصویب‌و اجرا شودو یا آنکه مقرر گردد‌سابقه خدمت آنان باز خریده شده باتهیه سرمایه‌ای بشغل آزاد مشغول‌گردند

تقاضای توجه بشکایت

آقای محی‌الدین آقبلاغی خدمتگزار سابق دخانیات کرمانشاه می نویسد دوماه‌است در تهران‌سرگردانم واز شکایات خود در خصوص هفت ماه حقوق عقب افتاده نتیجه‌نگرفته‌ام تقاضا دارم برای رفاه هفت سر عائله‌ام توجهی مبذول گردد .

بین آبادان وخرمشهر

از آبادان مینویسند دو ماه قبل وعده داده شد اراضی بین آبادان و خرمشهر بین کارمندان بی مسکن تقسیم شود و با تشکیل شرکت‌تعاون مسکن تبدیل بخانه گردد چون تاکنون اقدام جدی در این خصوص بعمل نیامده تقاضا میشود نسبت بساختن خانه و واگذاری اسناد آن بکارمندان اقدام شود .

محدودیت مصرف برق

اداره روابط عمومی شرکت ملی نفت ایران درمورد نامه آقای حسین رفیعیان که در شماره ۱۶ آبانماه تحت عنوان «یك سویچ فقط» چاپ شده اعلام میدارد : بطوریکه از سازمان‌امور عملیات‌غیر صنعتی‌شرکت ملی نفت ایران اطلاع میدهند در منازل‌قدیمی‌کارگری مخصوصادرناحیه بهمنشیر شبکه برق برای مصرف محدودی انجام شده است بطوریکه کارگران از نظر استعمال لوازم‌برقی از قبیل اطو و بخاری و غیره در زحمت‌بوده اند این موضوع از مدتی پیش مورد توجه واقع گردید و در سه سال قبل طرحهائی برای تقویت شبکه برق این نواحی پیشنهاد و تصویب گردیده و در دست انجام میباشد وسعی خواهد شد که کارهای مزبور در سال جاری باتمام رسدو رفع محدودیت مصرف برق از منازل نامبرده بعمل آید .

تامین اعتبار

کارمندان پست و تلگراف استان آذربایجان غربی مینویسند کلیه کارمندان دولت وجوه احکام‌ترفیعات واضافات خود را دریافت داشته‌اند در حالیکه حقوق ما کمتر از آنها بوده و کارمان شبانه روزی و جان‌فرساست ازدریافت حقوق ترفیعات خود محروم مانده ایم تقاضای تامین اعتبار مزبور را داریم .

تاسیس کلاس ششم

جمعی از ساکنین قریه کهندان تفرش اراك مینویسند شش سال قبل بخرج خود مدرسه ای‌ساخته ازطریق وزارت فرهنگ چهار کلاس آن اداره میشد و بنابود در سال ۳۵ و ۳۶ کلاسهای پنجم و ششم دبستان مزبور افتتاح گردد تاکنون محصلین کلاس ششم بلاتکلیف هستند تقاضا میشود موافقت گردد کلاس ششم دبستان درمدرسه قریه کهندان تاسیس و افتتاح شود .

از اینجا و آنجا

راههای افریقا

قاره آفریقاو کشورهای جدید - الاستقلال آن قاره بیش‌از همه چیز براه احتیاج دارند . اخیرا ملت‌های افریقائی طرح تکمیل یك‌راه‌سراسری افریقائی راتصویب کرده‌اند . این راه ازمنتهی‌الیه شمالی‌افریقاتانایروبی‌واقع درکنیا ادامه پیدامیکند و طول آن نزدیك به‌شش هزارکیلو متر می‌باشد مشکل عمده ساختمان این راه‌اینست که‌ازمناطق مختلف گرمسیر وسردسیر میگذرد وبایدباآب‌وهوای‌نقیض تطبیق داده شود .

راه سرتاسری افریقا وراههای فرعی آن ۶۰ میلیون جمعیت وتقریبا ۸ میلیون کیلومتر مربع رامتصل‌خواهد نمود .

تقاضا از خانواده‌ها

آقای‌میشل تایلراز اهالی انگلستان طی‌نامه‌ای‌که‌بروزنامه‌هاومجلات‌فرستاده از کلیه خانواده‌ها تقاضا کرده‌است مراقب بچه‌های خودباشند ووقتی با ماشین خود بگردش میروند سعی‌می کنند آنها را در صندلی عقب ماشین بنشانند ..نامبرده درنامه خود می نویسد «..وقتی بچه‌ها در صندلی جلو ماشین می‌نشینند عادت دارند سرو دست خودرا از پنجره بیرون بیاورند واین عمل برای‌آنها تولید خطر میکند بعلاوه هرگاه ماشین‌بطور ناگهانی ترمز نمایدسر آنها به‌شیشه جلو ماشین اصابت کرده ،آنانرا مجروح میسازد .. آقای تایلرازتمام خانواده‌ها تقاضا نموده‌است باین موضوع توجه کرده و بچه‌ها راهمیشه در قسمت عقب ماشین سوارکنند.

ماتیك قهوه‌ای

آخرین رنگهای روز لب که دربازار های اروپا بمعرض فروش گذاشته شده رنك قهوه‌ایست . بدین ترتیب بزودی لب تمام زنان مدپرست قهوه‌ای رنك خواهد بود .

نقشه دنیا

دانشمندان جغرافی مشغول تجدید نظر درنقشه دنیا میباشند. منظورازاین کار اینست که‌اشتباهات موجود در نقشه کنونی دنیا را مرتفع نموده و عوارض طبیعی ازقبیل جزایر ، دریاها، رودخانه ها کوهها وغیره راندرست در محلی که‌هستند نمایش دهند .

تاکنون اشتباهات اندازه ای‌نقشه دربعضی مواقع‌تایك یارد میرسید که دانشمندان قصددارند آنرا تایك فوت تقلیل دهند . درمورد جزایر اقیانوس آرام نیزگاهی محل‌اصلی آنها بامحلی که‌روی نقشه نمایش داده شده چند میل فاصله داشته‌است که‌باید اصلاح شو د...

درجلسه‌ای که‌برنامه تجدید نظردر نقشه دنیا طرح گردیدنمایندگان ۹ کشور جهان شرکت داشتند ومقدمات اجرای‌این برنامه ازهم‌اکنون فراهم شده است .

قانون روابط مالك و مستاجر

در کرج اجرا خواهد شد

وزارت دادگستری قانون روابط مالك و مستاجر مصوب در خرداد ماه ۱۳۳۹ کمیسیون مشترك دادگستری مجلسین را برطبق ماده ۲۵ قانون مزبور از تاریخ اول دیماه ۱۳۳۹ در شهرستان کرج بموقع اجرا میگذارد .

۱-۳ آ-۳۳۶۶۰ وزیر دادگستری

امشب فقط در

سینما پلازا

فیلمی اززندگی قبایل وحشی آمازون‌که کلیه‌صحنه‌های آن دراعماق جنگلهای مخوف آمریکا تهیه‌گردیده‌است

رنگی دوبله بفارسی باشرکت:

دن تایلور

جیاناسگال

ادوارد کلانل

زنهای وحشی آمازون

آ-۳۳۸۸۲

آگهی حراج

قسمت کارپردازی سازمان برنامه درحدود ۵۲۴ قلم اثاثیه اسقاط اداری و منزل موجود در انبار شماره یك واقع در خیابان تهران نومقابل بیمارستان بوعلی را از طریق حراج عمومی درساعت ده صبح روزسه‌شنبه بیست و دوم آذرماه بفروش میرساند . داوطلبین خرید میتوانند قبل از تاریخ انقضاء هر روز (بغیر از ایام تعطیل) اشیاء مورد حراج را ازساعت ۱۰ الی ۱۲ از اثاثیه مزبور در انبار فوق الذکر بازدید نمایند کلیه هزینه حراج و ارزیابی و مالیات و عوارض متعلقه به عهده خریداراست وکلیه بهای کالا نقدا دریافت خواهد شد .

۱-۳ آ-۳۳۴۰۶ قسمت کارپردازی

قابل‌توجه هنرمندان محلی

بمنظور احیاء سنت‌های ملی وتقویت از هنرمندان محلی سازمانی بنام (سازمان هنرمندان محلی) باکمك هنرهای زیبا درتهران تشکیل گردید.

هدف این سازمان مزبور حفظ ونگهداری فولکلور موسیقی(آهنك های محلی و رقصهای بومی) وتهیه برنامه‌هائی جهت اجرا در تلویزیون وغیره میباشد.

هنرمندانیکه علاقمند بشرکت در این برنامه‌ها باشند در صورت دارابودن اطلاعات محلی وشرایط لازم میتوانند همه‌روزه از ساعت ۵الی ۷بعدازظهر بمحل دفتر سازمان واقع‌درخیابان ارفع جنب هنرستان‌عالی موسیقی مراجعه وثبت نام نمایند.

۱-۱۰ آ-۳۲۸۱۰ دفتر سازمان هنرمندان محلی

تجدید آگهی قبول دانشجو

آموزشگاه اختصاصی هواپیمائی کشوری ۳۰ نفر دانشجوی پسر فارغ‌التحصیل دوره کامل متوسطه (ریاضی - طبیعی) را برای‌تحصیل در رشته مخابرات باشرایط زیر میپذیرد :

۱- تابعیت ایران
۲- تندرستی و صحت مزاج
۳- سن بین ۲۰ و ۲۶ سال
۴- نداشتن سوء پیشینه و اعتیادات ممنوعه
۵- انجام خدمت نظام وظیفه یا معافیت دائم
۶- آشنائی بزبان انگلیسی
۷- داوطلبان باید تعهد نمایند که پس از پایان تحصیل در نقاطی که اداره کل هواپیمائی کشوری لازم میداند بکار مشغول شوند .
۸- در صورتیکه تعداد داوطلبان از عده مورد نیاز زیادتر باشد برای انتخاب عده لازم مسابقه ورودی بعمل خواهد آمد .
۹- دوره آموزش و کار آموزی دوسال خواهد بود و در پایان دوره تحصیل و موفقیت در امتحانات مربوطه دانشجویان بر طبق مقررات عمومی استخدام کشوری بخدمت گمارده خواهند شد .
۱۰- در طول مدت آموزش و کار آموزی بدانشجویان در یکساله اول ماهیانه ۱۰۰۰ ریال کمك هزینه تحصیلی پرداخت خواهد شد واین کمك هزینه در صورت احراز موفقیت در امتحانات یکسال اول به ۲۰۰۰ ریال افزایش خواهد یافت .
۱۱- بمنظور تشویق دانشجویان ساکن شهرستانها بشرکت در کلاس فوق‌علاوه بر کمك هزینه مقرره در ماده ۱۰ ماهیانه ۶۰۰ریال‌مدد معاش پرداخت خواهد شد

داوطلبان واجد شرایط میتوانند برای ثبت نام و اطلاع از سایر جزئیات از روز شنبه ۱۹ر۹ر۱۳۳۹ لغایت شنبه ۳ر۱۰ر۳۹بامدارك زیردر ساعات اداری بدفتر آموزشگاه واقع در مهرآباد مراجعه فرمایند .

۱- عین مدرك تحصیلی ۲- یك قطعه عکس ۶×۴ ۳- ورقه خاتمه خدمت نظام وظیفه یامعافیت دائم .

۱-۲ آ-۳۳۶۷۰

جدول

کلمات متقاطع

شماره ۱۶۸۷

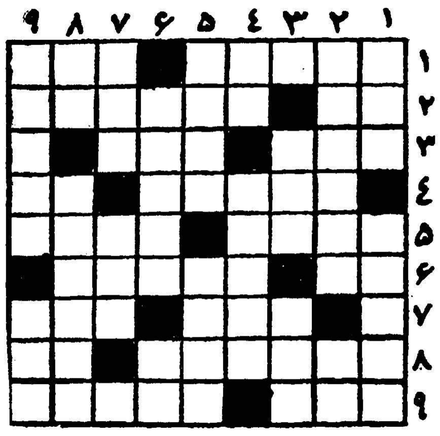

افقی : ۱- سابقا بیت المالش می گفتند - بر سر مودار می نشیند نه کل کچل ۲ - از طوایف ایران- یك نوع قارچ هم میتواندباشد ۳- برای راه پیمائی باب برداشت - از القاب فرنگی ؛ ابزار بافندگی ۴- ازحشرات- چون بیاید شامل همه میشود ۵- در قدیم برای بستن در مغازه نیز بکار میرفت - چرند و پرند ۶- اثر رطوبت - از کارهائی که‌خانمها بیشتر می‌کنند ۷- بعضی وقتها دل آدم هم اینطور میشود -سوراخی در شکم زمین برای شکافتن سینه آسمان ! ۸- عاشق هجران کشیده بیشتر دارد - اگرباشد ۹- آشکار - از شهرهای هند .

عمودی : ۱- بندگان خدا - چند وقت پیش مال‌دکترهاوزر باب شده بود ۲- زخم مزاحمی که غالبا نیز بر چهره می‌نشیند -از سرداران آمریکائی ۳- دوش جان را خم میکند - ولایت آهوی مشك ۴- مخالف - ایراد گیر زودتر میجوید ۵- از مرغوبترین اقسام خال ! - کشیدنش کنایه از تندرفتن است ۶- فرش‌فقیر- از شهر های اروپا ۷- چه میشود کرد که بمردم نادان زمام‌مراد داده‌است - معمولا به گربه گم می‌کنند ۸- راه‌بی‌پایان - عقل و هوشش سرجا و حواسش کاملا جمع است ۹- از انواع کفش- ناقوس .

حل جدول شماره ۱۶۸۶

افقی: ۱- لجن - فانی ۲- اسپانی ۳- کمین - کنج ۴-مکث- هرت ۵- ان - همر - کل ۶- نظم - نقص ۷- چر - یوسف ۸- مکابره ۹- گوهر - توپ .

عمودی : ۱-کمانچه ۲- جام - نظر ۳- نسیم - مو ۴-پنکه - دکه ۵- فا - ثمن - ار ۶- انك - رقیب ۷- نی - صورت ۸- کرك - سهو ۹- اختلاف .

دکتر ناصرعلی سیادت

متخصص بیماریهای جلدی وبهداشت پوست

ازاردیبهشت مراجعت وبعدازظهرها آمادهٔ پذیرائی است .

نشانی : خیابان استخر-شمارهٔ ۱۲۲-تلفن ۶۱۴۵۰

آ-۳۳۹۸۸

اطلاعات اقتصادی

خرید ۳۰ هزارتن پنبه برای صادرات

پیش‌بینی میشودکه بیش‌از ۴۰ هزار تن پنبه درسال جاری صادر شود

پنبه بازار محکمی دارد. وضع صادرات تاکنون خوب‌بوده وتجارصادر کننده ازآن رضایت‌دارند یکی‌از صادرکنندگان بزرگ پنبه بخبرنگار مااظهار داشت تاکنون درحدود ۳۰هزارتن پنبه باخارج معامله شده که باحتمال قوی دوسوم این‌مقدار تحویل کشتی گردیده‌و بقیه یاخریداری شده‌و یا درجریان معامله میباشد. قیمت درایران بخصوص درده روزاخیر بالارفت پنبه بابل‌و گرگان بسرعت موردمعامله قرارگرفت پنبه مشهد بعلت اینکه‌فروشندگان‌آن وضع محکم‌تری دارند معمولا باقیمت خوب میفروشند وازعرضه بی‌موقع وفوری خودداری میکنند.

این‌احتمال وجود داردکه امسال هم‌میزان صادرات از ۴۰هزارتن افزایش پیداکنداگرمقدارصادرات‌پنبه‌امسال باسال‌قبل یاسال۱۳۳۷ یك‌اندازه‌شود بایدگفت صادرات پنبه‌سال ۱۳۳۹ بی‌نهایت خوب‌وغیره‌منتظره بود زیرادرسال ۱۳۳۹مصرف داخلی زیاد شدومقدار قابل ملاحظه‌ای ازپنبه داخلی مورد احتیاج کارخانه هامیباشد. منتهی وضع‌زراعت هم‌بسیار خوب‌بود روی‌این اصل امکان صدور پنبه تامیزان سال قبل مقدورشد درده‌روز اخیر قیمت پنبه بطورمتوسط دوریال ترقی کرددرخارج هم‌قیمت‌ها خوب‌است ترقی قیمت درآنجا بین‌یك تادو سنت میباشد عامل‌مهمی که‌درصدور پنبه سال‌جاری مو ثربود تقلیل قیمت‌حمل ونقل باروپا میباشد ازآنجائیکه قیمت حمل‌ونقل درخط ژاپن زیاداست صدور پنبه بآنکشور زیادنیست: باوضعی که‌صادرات پنبه‌پیدا کرده است کارخانجات نساجی داخلی بسیارنگران بوده ومنتظرند که‌دولت تعدیلی بین مصرف داخلی وصادرات برقرارکندو مقرراتی تنظیم نماید که صنایع داخلی دچار مضیقه مواد خام نشوند.

ایران بصنایع کوچك و متوسط احتیاج دارد

توسعه صنعتی‌کشور درشرایط کنونی بدلایل مختلف ازطریق ایجاد صنایع کم‌خرج بیشتر میسر است

بررسی‌هائیکه از وضع کارخانجات وصنایع مختلف کشور به عمل‌آمده نشان داده که درحال حاضرایران درزمینه صنایع بیش‌از همه بصنایع کوچك و متوسط که کالاهای مصرفی تهیه میکند احتیاج دارد و توسعه صنعتی کشور باید ابتدا با توسعه این صنایع ادامه یابدبهمین جهت توصیه شده است که برنامه های آینده صنعتی کشور براساس توسعه صنایع کوچك و متوسطی نهاده شود که ستون فقرات صنعتی کشوررا محکم سازد.

صنایع متوسط و کوچك‌محصولاتش احتیاجات محلی راتامین‌نموده ضمنا سرمایه زیاد لازم نداشته ودرمدت کوتاهی به نتیجه میرسد.

سرمایه‌گذاری در اینگونه طرح ها اثرات‌تورمی نداردوازآن‌گذشته اجرای طرحهای کوچك و متوسط صنعتی باامکانات طبیعی و فنی و انسانی ومالی مملکت بیشتر تطبیق میکند.

درطرح برنامه عمرانی سوم پیش بینی شده که صنایع فعلی از قبیل سیمان وشکر وروغن نباتی وسایر صنایعی که باکشاورزی سروکار دارند توسعه خواهند یافت و علاوه برای‌ن‌صنایعی از قبیل صنایع پتروشیمی مانند کود شیمیائی و پلاستیك والیاف مصنوعی ایجاد خواهد شد وبرای توسعه صادرات توجه خاصی به خشکبار و خرما وفرش خواهد شد.

برای آنکه توسعه صنعتی کشور تحت نظم وبرنامه باشد سرمایه گذاران خصوصی نیز راهنمائی خواهند شد که سرمایه خود را صرف ایجاد صنایع متوسط‌مصرفی بکنند تابتوانند درآینده باافزایش مصرف تاسیسات خودرا توسعه دهند.

تولید صنعتی یازده درصد افزایش یافته

آماری که‌از میزان تولید مهمترین فرآورده‌های صنعتی کشور بغیرازنفت درسال های ۱۳۲۹و ۱۳۳۴ و ۱۳۳۸ تهیه شده نشان میدهدکه میزان افزایش تولید محصولات صنعتی کشورازسال ۱۳۲۹ تا۱۳۳۴ درحدود ۸ر۹ درصد واز سال ۱۳۳۴ تاسال ۱۳۳۸درحدود ۱۱ درصد افزایش یافته است.

میزان افزایش تولید محصولات عمده مصرفی نظیر سیمان وشکر و قماش وسیگار وکبریت برحسب میلیارد ریال ازاینقرار بوده است.

	۱۳۲۹	۱۳۳۴	۱۳۳۸
سیمان	۱ر۰	۲ر۰	۵ر۱
شکر	۲ر۱	۷ر۱	۲ر۲
قماش	ـر۱	۷ر۱	۴ر۳
سیگار	۶ر۱	۷ر۲	۸ر۲
کبریت	۳ر۰	۴ر۰	۴ر۰
	۲ر۴	۷ر۶	۳ر۱۰

ورود و خروج کشتیها

*کشتی تجارتی امریکائی «جانب کوئین» روز ۱۴ر۹ به بندرشاهپور وارد وباسکله پهلو گرفت.

*کشتی تجارتی «گریت هوالت فوس» روز ۱۴ر۹به بندر شاهپور وارد و باسکله پهلو گرفت.

*کشتی تجارتی آمریکائی «جانب روز» ۱۵ر۹ واردبندر خرمشهر شد.

*کشتی تجارتی «گویت هوالت» آلمانی روز ۱۵ر۹ از بندرخرمشهر خارج شد.

*کشتی‌های تجارتی «جزمرسك» دانمارکی و«بلوچستان» انگلیسی و«مانیست کوی» تجارتی لبنانی روز۱۴ر۹واردبندر آبادن شدند.

*کشتی تجارتی «دویس» یوگسلاوی روز ۱۴ر۹ از بندر آبادان خارج‌گردید

*کشتی «کوریز» روسی در۱۵ر۹ واردبندر پهلوی شد.

کشتی های‌تجارتی «تکسل» هلندی و«ویز» یوگسلاوی روز ۱۴ر۹ وارد بندر بوشهر شدند.

*کشتی‌تجارتی «سوان خجل» نروژی روز ۱۵ر۹وارد بندر بوشهر شدو همان روز از آن بندر خارج گردید

*کشتی تجارتی «تکسل» هلندی روز ۱۵ر۹ از بندر بوشهر خارج گردید.

شرکتها

*شرکت نسبی محسن خداداد و شرکاء برای تاسیس کارخانه‌جهت تهیه سنگ وامور مربوط به آن با سرمایه یك میلیون وششصد هزار ریال بمدیریت آقای محسن خداداد تشکیل گردید.

*شرکت سهامی کشور آب برای مقاطعه کاری وانجام امور ساختمانی وراهسازی و حفر چاه عمیق وسد سازی و نمونه برداری طبقات تحت‌الارضی باسرمایه ده میلیون ریال‌بمدیریت محمد مهدی ایرانی و محمد باقر افتخارآشتیانی وامانوئل فلوریدیا تاسیس شد.

*درشرکت بازرگانی نامجو بامسئولیت محدود ضمن الحاق‌امور تولید ی بموضوع شرکت سرمایه آن از پانصد هزارریال به دومیلیون ریال افزایش یافت.

*شرکت سهامی کارخانه ذوب مس‌ونورد منحل شد وآقایان‌مرتضی فرساروسید محمد سیدی رضوانی بسمت مدیران تصفیه آن انتخاب گردیدند.

*شرکت مل بامسئولیت محدود منحل شد وآقای سیدمحمد قندی بسمت مدیر تصفیه تعیین گردید

جهان اقتصاد

کاهش خرید گندم دراروپا

لندن ـ۲دسامبر ـ خبرگزاری فرانسه‌ـروزنامه‌کارنت‌نیوز مینویسد تاپیش از جنگ‌دوم جهانی دول‌اروپا دوسوم گندم صادراتی جهان را می خریدند در حالیکه این رقم امروز بیك سوم تقلیل‌یافته‌وواردات گندم اروپا از یك اوت سال ۱۹۵۹ تا۳۱ ژوئیه ۱۹۶۰ مجموعا۷۰۰ر۸۴۲ر۸ تن بوده در صورتیکه در سال ۱۹۵۸ این رقم در طی مدت مشابه بالغ بر ۲۰۰ر۴۸۲ر۱۰ تن بوده است. ولی کشورهای دیگر بجای۱۴۵۶۳۰۰۰ تن سال گذشته مقدار ۸۰۰ر۶۶۷ر۱۷ تن‌گندم وارد کرده‌اند.

اگر از ارقام اخیر واردات کشور های هندو ژاپن وپاکستان و برزیل راکه واردکنندگان عمده هستندکسر کنیم بقیه که عبارت از ۷ الی ۸ میلیون تن است ازبازارهای جدید آسیا و آفریقا واردشده است. این روزنامه سپس مینویسد که علت این امر کوشش آمریکا برای توسعه صادرات گندم خودبکشورهای اندونزی مالزی کره سیلان آنتیل فیلیپین هنك کنك وخاورمیانه وشمال آفریقا میباشد.

بعلاوه بالا رفتن‌محصول اغلب کشورهای اروپائی از آنجمله‌انگلیس یوگسلاوی هلند آلمان فدرال‌و غیره که‌خریداران اصلی گندم بودند خرید خودرا از کشورهای آسیائی تقلیل داده‌اند.

حفر چند تونل برای انتقال آب سدکرج بتهران

از اعتبار صدمیلیون تومانی هزینه تاسیسات انتقال آب سدکرج بتهران و تصفیه‌خانه کن و کارخانه لوله‌سازی تامین میشود

عملیات ساختمانی سد کرج در اوایل سال ۱۳۴۱ خاتمه خواهد یافت‌در‌مقابل‌سد کرج‌سد کوچکتری ساخته میشود که از نظر تامین‌آب مورد نیازتهران نقش اساسی‌خواهد داشت.

وظیفه اصلی سد کرج تامین‌برق و آب مورد نیاز تهران می باشد. آبی که در مواقع شب برای بکار انداختن توربین ها جهت تولیدبرق از سد عبور میکند در پشت سد کوچکتر بعدی جمع میشود. و در مواقع روز به تصفیه خانه تهران منتقل میشود تا برای احتیاجات‌مردم مصرف شود.

یك کانال بزرك که عملیات ساختمانی آن از چندی قبل شروع شده آب را از کرج به تهران منتقل خواهد ساخت. این کانال‌از چند تونل کوچك و بزرك خواهد گذشت و عملیات حفاری آنهاشروع شده است.

مقامات مربوط معتقدند اگر در واگذاری‌اعتبار‌از طرف بانك‌ملی به سازمان آب تهران وقفه‌ای ایجاد نشود کلیه عملیات حفاری و لوله‌گذاری کانال مزبور کمی بعد از اتمام کار سد کرج آماده بهره‌برداری خواهد شد. سازمان آب برای لوله گذاری فوق کارخانه لوله سازی بتونی تاسیس کرده واین کارخانه هم طبق پیش بینی‌تااوایل سال آینده لوله مورد احتیاج تاسیسات انتقالی آب از سد کرج‌به تهران را تامین‌خواهد نمود. بموازات اقدامات فوق عملیات ساختمانی تصفیه خانه بزرك در کن نیز در دست اجرا است. ماشین آلات این تاسیسات ازاعتبارصد میلیون‌تومانی بانك ملی باید تامین گردد. مقامات دولتی کوشش دارند که محدودیت های اعتباری فعلی بانك ملی ایران در اجرای طرحهای فوق وقفه‌ای‌ایجاد نکند زیرا نتایج منفی این وقفه موجب بلا استفاده شدن آب سد کرج و احتمالا بروز کم آبی در تهران خواهد بود. تاکنون از اعتبارات مزبور بموقع استفاده‌شده و با پرداخت قروض دولت به‌بانك ملی احتمال ادامه آن قطعی بنظر میرسد.

کمیسیون‌واردات ۱۳۴۰

کمیسیون وارداتسال ۱۳۴۰ بزودی در وزارت بازرگانی کار خود را آغاز خواهد کرد نمایندگان بازرگانی ـ صنایع ـ کشاورزی ـ گمرکات ـ بانك ملی و بانك مرکزی و سازمان برنامه دو کمیسیون شرکت خواهند کرد. رقم‌کلی که برای واردات سال۱۳۴۰ در نظرگرفته خواهدشدازرقم کل‌وارداتسال ۱۳۳۹ بیشتر نخواهد بود.

در سال ۱۳۴۰ برای‌واردات حد اکثر یك رقم ۲۵۰۰ میلیون تومانی در نظر گرفته شده بود گفته میشود که بعضی از ارقام سود بازرگانی که در تغییرات چند ماه پیش بواسطه یك حالت اضطراری فوق العاده زیاد شده بود ممکن است‌تعدیل گردد و سعی خواهد شد که در مقررات واردات سال ۱۳۴۰ رعایت‌مصالح ارزی‌کشور بشود

در تعقیب جلسه پریروز رؤسای شرکتهای تعاونی

بشرکتهای تعاونی مؤسسات دولتی صد میلیون ریال اعتبار داده میشود

* میزان اعتبار هر شرکت تعاونی ارتباط با مقدار فروش آن شرکت دارد
* پنج نفر بعنوان هیئت‌عامله مسئله تشکیل‌شرکت‌واحد تعاونی مؤسسات دولتی‌را مورد مطالعه قرار میدهند

در تعقیب جلسه‌ای که پریروزبا شرکت معاونین اداری و روسای شرکت های تعاونی وزارت خانه ها در حضور وزیر دارائی تشکیل شده‌بود پنجنفر آقایان عراقی، دکتر یوسفی اردبیلی، عقیلی ویك‌نماینده از ارتش به عنوان هیئت عامله و تیمسار ضرغام وزیر دارائی وآقایان دکتر علی‌آبادی معاون نخست وزیر جهانگیر معاون وزارت گمرکات و تیمسار سر لشکر صنیعی و یك نماینده شرکت ملی نفت به عنوان هیئت مشاور انتخاب گردیدند تا عصر امروز در اطراف نحوه‌وحدت شرکت‌های تعاونی‌و تقسیم اعتبارات دارائی وتعیین میزان فروش‌اجناس ومسائل دیگر تصمیم نهائی اتخاذ کنند این جلسه در دفتر وزیر دارائی تشکیل خواهد شد طبق اطلاع وزارت دارائی مبلغ یکصد میلیون ریال برای کمك بشرکت های تعاونی اعتبار تعیین کرده‌است مسلما این مبلغ در وضع شرکتها و خرید های داخلی و خارجی آنها تاثیر فراوانی خواهد داشت بهر شرکت تعاونی بر اساس فروش آن اعتبارات خواهند دادباین ترتیب ممکن است یك شرکت کم‌سرمایه به علت فروش زیاد از اعتبار زیاد استفاده کند

وزیر دارائی در جلسه مزبور تاکید کرد که اجناس وارده از خارج از حقوق گمرکی معاف نخواهند بود فقط ممکن است از سود بازرگانی معاف شوند آنهم میزان ونوع اجناس کم می توانند معاف شوند فعلا معلوم نیست. هیئت عامله‌ای که تعیین شده است باید این مسئله را مورد مطالعه قرار دهد.

در هر حال فعالیت شرکت واحد تعاونی نباید به نهضت تعاونی کشور لطمه‌ای بزند در حال حاضر فقط شرکت های‌تعاونی‌تهران درشرکت واحد تعاونی قرار است شرکت داشته باشندو درصورتی که دراین امر پیشرفت حاصل شود شرکت های تعاونی شهرستان ها نیز دراین شرکت سهیم خواهند شد.

تنزل قیمت کالاهای وارداتی

بازار قیمت بعضی از کالا ها در تهران بشرح زیر است. در هفته قبل گونی پاکستانی عددی ۳ ریال وچطائی هندی یاردی ۲۰ر۱ ریال نخ قند کیلوئی ۲ ریال تنزل‌داشتند درحال حاضر مظنه گونی‌پاکستانی عددی ۴۰ ریال نخ قند کیلوئی ۴۰ ریال چطائی یاردی ۵ر۱۳ریال‌است.

کاغذکه مدتی دچار زمینه کمو مصرف زیادبود وضع عادی‌پیداکرد حتی کاغذ تحریر ۴ورقی سوئدی که مصرف تحصیلی فراوان دارد کیلوئی ۳ریال تنزل نمود. مظنه کاغذ روزنامه لوله روسی کیلوئی ۱۸ ریال تحریر ۴ ورقی سوئدی۳۵ ریال میباشد.

نیل وضع عادی دارد نیل یکی از کالاهائی است که‌بعلت زیادی‌دست واردکننده و فراوانی زمینه آن همیشه از نوسانات قیمت دور است ودر حداقل قیمت فروش میرود. فصل رونق آنهم فقط در پائیزاست در هفته قبل نیل آلمانی صندوقی ۱۰۰ ریال تنزل داشت قیمت ارقام دیگر آن تغییری نکرده است.

قلع نیز بازار عادی و قیمت‌ثابت هفته قبل را حفظ کرده است‌قیمت قلع زیر چاپ روسی کیلوئی ۲۰۸ ریال صاف آن ۲۰۶ ریال میباشد. ادویه جاب یکی از کالاهای‌وارداتی است که وضع ثابت دارد. قیمت ارقام مختلف آن بشرح زیر است. فلفل سنگاپور کیلوئی ۱۲۲ ریال دارچین ۱۰۰ ریال میخك ۹۴ ریال ریشه جوز ۳۷ ریال زردچوبه گرد ۲۸ ریال هل سفید ۴۰۵ ریال.

متقاضیان بانك‌رهنی افزایش یافته

مقامات بانك‌رهنی میگویند باانتقال ادارات‌مرکزی بانك‌رهنی به‌محل جدیدتعداد متقاضیان وام‌بابت قرض‌خانه بمیزان قابل‌توجهی افزایش یافته‌است زیرا عده‌ای تصورمیکنند بانك که‌بساختمان بهتری منتقل شده امکانات مالی بیشتری نیز پیداکرده است درحالیکه بانك‌ازنظر اعتبار برای پرداخت وام‌بمردم درمضیقه‌است ودرزمینه دریافت اعتباراتی ازبانك ملی‌بهمین منظور مذاکراتی جریان داردتابانك بادریافت آن بتواند به‌قسمتی ازتقاضاها جواب مساعدبدهد.

مقامات بانك رهنی در مورد افزایش نرخ‌بهره‌بانك‌اضافه‌میکنندچون نرخ‌بهره‌بانك پائین بودبه ده‌درصدافزایش داده‌شدو بمشتریان نیزاطلاع داده شدتا درپرداخت های آینده بانرخ جدید اقساط خودرا پرداخت نمایند.

مزایده و مناقصه

*شرکت سهامی مواد غذائی فروش ۳۵ تن کنجاله زیتون و۱۴۵ تن کنجاله کنجد تا ۴ر۱۰ر۳۹

*دانشکده کشاورزی کرج تکمیل ساختمانهای مزرعه آزمایشی تا ۳۰ر۹ر۳۹

*راه‌آهن دولتی ایران خرید چهار دستگاه درل رومیزی برقی کامل ماشین مته و چرخ سمباد و ماشین اره‌تیزکنی تا ۷ر۱۰ر۳۹

*شهربانی کل کشور فروش ۲۳۲ فقره اموال فرسوده از قبیل قالی‌و قالیچه و مس آلات ـزیلو ـ پتو و غیره تا ۲۷ر۹ر۳۹

آگهی مزایده فروش جیپ جنگی

اداره اردنانس ارتش سی‌وشش دستگاه جیپ‌جنگی‌فرسوده‌موجود را بشماره‌های ارتشی بشرح‌زیر.

۱۵۳۹۴ـ ۱۵۹۹۴ ـ ۱۵۰۹۵ـ ۱۵۴۸۶ـ ۱۵۲۸۶ ـ ۱۵۲۱۱ـ ۱۵۳۸۸ـ ۱۵۹۲۷ـ ۱۵۵۰۱ـ ۱۵۲۲۹ـ ۱۵۴۵۷ـ ۱۵۵۷۱ـ ۱۵۵۰۲ـ ۱۵۴۹۶ـ ۱۵۶۲۷ ـ ۱۵۱۰۶ـ ۱۵۳۰۹ـ ۱۵۹۱۰ ـ ۱۵۴۹۷ـ ۱۵۰۶۴ـ ۱۵۹۶۸ـ ۱۵۴۷۳ـ ۱۵۱۴۲ـ ۱۵۰۴۰ـ ۱۶۰۰۸ـ ۱۶۲۶۲ـ ۱۶۹۹۴ـ ۱۶۲۰۰ـ ۱۶۶۶۱ـ ۱۶۶۷۱ـ ۱۶۲۷۹ـ ۱۶۱۸۳ـ ۱۶۴۹۸ـ ۱۷۱۷۱ـ ۱۷۰۱۷ـ ۱۶۸۳۹.

از طریق مزایده کتبی بفروش‌میرساند.

۱ـداوطلبین خرید میتوانند همه روزه درمیدان اشیاء فرسوده‌اداره اردنانس ارتش واقع در عباس‌آباد خودروهای نامبرده بالا را ازنزدیك مشاهده و بعدا برای هردستگاه جداگانه مبادرت به‌پیشنهاد نمایند. ضمنا کسانیکه برای تعدادی بیشتر پیشنهاد داده باشند حق تقدم خواهند داشت.

۲ـ شرکت‌کنندگان می‌بایستی پیشنهادات خود را در ۲ نسخه درپاکات لاك ومهر شده تاساعت ۱۰صبح روز شنبه ۱۰ر۱۰ـ ۳۹ بدفتر اداره اردنانس ارتش واقع در عباس آباد ودفتر اداره بازرسی مالی ارتش واقع در خیابان سوم اسفند تحویل‌ورسیددریافت‌دارند.

۳ـحضور پیشنهاددهندگان در جلسه مزایده آزاد بوده و کمیسیون مزایده در رد یاقبول یك یاکلیه پیشنهادات رسیده مجاز است.

۴ـپیشنهاددهندگان بایستی مبلغ سه‌هزار ریال برای هردستگاه بعنوان ودیعه بحساب شماره ۱۲۲۷دارائی شماره ۵ در بانك ملی‌ایران (شعبه فردوسی)ریخته و اعلامیه آنرا پیوست پیشنهادخود نمایند.

۵ـ به‌پیشنهادات مبهم و باقید و شرطو بدون‌سپرده و همچنین پیشنهاداتیکه دیرتر از ساعت مقرره واصل شده باشد ترتیب اثر داده نخواهد شد.

۶ـچنانچه برنده مزایده در ظرف پنج‌روز پس‌از تاریخ ابلاغ‌تصمیم کمیسیون در پرداخت بقیه ارزش خودروهای مورد مزایده خودداری نمود معامله کان‌لم‌یکن فرض وسپرده بنفع‌ارتش ضبط‌خواهدشد.

۷ـ پرداخت ... آگهی بعهده برنده مزایده خواهد بود.

۸ـپیشنهادات واصله درساعت ۱۲ روز شنبه ۱۰ر۱۰ـ۳۹ دردفتر دائره خدمات واعتبارات باز وقرائت خواهدشد.

از طرف رئیس اداره‌اردنانس‌ارتش ـسرتیپ‌بهاروند

سیمان پرتلند عراقی باقساط ۸ ماهه ویکساله هرکیسه ۶۰ ریال

نمایندهٔ کارخانجات سیمان عراق باطلاع شرکت های مقاطعه‌کاری و مصرف‌کنندگان محترم سیمان عراق‌میرساند از این پس برای تسهیل درامر خرید سیمان حاضر است هرمقدار سیمان عراقی مورد درخواست آنها را درمقابل دریافت ضمانتنامه بانکی (ارزی) **باقساط ۸ماهه ویکساله** دربنادر آبادان یا خرمشهر تحویل نماید. برای اطلاع بیشتر **به‌تجارتخانه الیاس‌بخاش خیابان فردوسی پاساژ۳۶ تلفن ۳۶۴۶۶** مراجعه فرمائید.

آـ ۳۳۸۵۰

آگهی مزایده فروش جیپ جنگی

اداره اردنانس ارتش بیست دستگاه جیپ جنگی فرسوده موجود را بشماره‌های ارتشی بشرح‌زیر

۱۵۰۵۸ـ ۱۵۰۱۴ـ ۱۵۷۸۱ـ ۱۵۰۰۲ـ ۱۷۲۵۰ـ ۱۶۴۸۲ـ ۱۷۱۹۵ـ ۱۵۸۷۱ـ ۱۷۱۹۲ـ ۱۷۲۴۹ـ ۱۵۵۹۸ـ ۱۵۰۲۵ـ ۱۶۲۷۲ـ ۱۵۲۴۵ـ ۱۶۴۳۵ـ ۱۶۴۴۱ـ ۱۷۰۳۳ـ ۱۷۱۷۴ـ ۱۷۰۹۴ـ ۱۷۰۶۹ـ

ازطریق مزایده کتبی بفروش میرساند.

۱ ـ داوطلبین خریدمیتوانند همه‌روزه‌درمیدان‌اشیاءفرسوده‌اداره اردنانس ارتش واقع در عباس‌آباد خودروهای نامبرده بالا را ازنزدیك مشاهده و بعدا برای هردستگاه جداگانه مبادرت به‌پیشنهاد نمایند. ضمنا کسانیکه برای تعدادی بیشتر. پیشنهاد داده باشند حق تقدم خواهند داشت.

۲ـ شرکت‌کنندگان می‌بایستی پیشنهادات خود را در ۲ نسخه درپاکات لاك ومهر شده تاساعت ۱۰ صبح روز دوشنبه ۲۸ر۹ ر ۳۹ بدفتر اداره اردنانس‌ارتش واقع درعباس‌آباد ودفتر اداره بازرسی مالی ارتش واقع در خیابان سوم اسفند تحویل‌ورسیددریافت‌دارند.

۳ـحضور پیشنهاددهندگان در جلسه مزایده آزاد بوده و کمیسیون مزایده در رد یاقبول یك یاکلیه پیشنهادات رسیده مجاز است.

۴ـپیشنهاددهندگان بایستی مبلغ سه هزار ریال برای هردستگاه بعنوان ودیعه بحساب شماره ۱۲۲۷دارائی شماره ۵ در بانك ملی‌ایران (شعبه فردوسی)ریخته و اعلامیه آنرا پیوست پیشنهادخود نمایند.

۵ـ به‌پیشنهادات مبهم و باقید و شرطو بدون‌سپرده و همچنین پیشنهاداتیکه دیرتر از ساعت مقرره واصل شده باشد ترتیب اثر داده نخواهد شد.

۶ـچنانچه برنده مزایده در ظرف پنج روزپس از تاریخ‌ابلاغ‌تصمیم کمیسیون در پرداخت بقیه ارزش خودروهای مورد مزایده خودداری نمود معامله کان‌لم‌یکن فرض وسپرده بنفع‌ارتش ضبط‌خواهدشد.

۷ـ پرداخت کلیه عوارض ومالیات و هزینه آگهی بعهده برنده مزایده خواهد بود.

۸ـ پیشنهادات واصله در ساعت ۱۲ روز دوشنبه ۲۸ر۹ر ۳۹ در دفتر دائره خدمات واعتبارات باز وقرائت خواهدشد.

از طرف رئیس اداره‌اردنانس‌ارتش ـسرتیپ‌بهاروند

آگهی مناقصه

ژاندارمری کل کشور تعداد ۸۷۴ عدد صندوق های کمك اولیه باشگاهی (جای دارو) مورد نیاز خودرا طبق نمونه موجوده و شرایط مندرجه دربرك شرایط بمناقصه خریداری مینماید.

۱ـداوطلبان شرکت در مناقصه میبایستی قبلا بشعبه تدارکات وخرید اداره سررشته داری ژاندارمری واقع در میدان ۲۴ اسفند مراجعه پس از مشاهده نمونه ومشخصات جنس مورد مناقصه برك شرایط مناقصه دریافت نمایند.

۲ـداوطلبان شرکت در مناقصه بایستی مبلغ چهل هزار ریال بعنوان سپرده نقدا بحساب شماره ۷۳۰ ژاندارمری ببانك ملی مرکز تسلیم و فیش آنرا ضمیمه پیشنهاد خود در پاکت لاك ومهرشده که‌روی آن جمله (مناقصه فوق) قید شده باشد نموده تا آخر وقت اداری روز پنجشنبه ۸ر۱۰ر۳۹ بدفتر سررشته داری ژاندارمری تسلیم ورسید دریافت‌دارند.

۳ـ پیشنهادات واصله در ساعت ۱۰ صبح روز ۱۰ر۱۰ر۳۹ باحضور کمیسیون باز و قرائت خواهد شد.

۴ـبه پیشنهاداتی که بعد از موعد مقرر برسد یا مشروط یافاقدسپرده ومبهم باشد بهیچوجه ترتیب اثر داده نخواهد شد.

۵ـ حضور پیشنهاد دهندگان درجلسه مناقصه آزادواداره سررشته‌داری دررد یا قبول یك‌یا کلیه پیشنهادات مختار است.

۶ـ در صورتیکه برنده مناقصه به نحوی از انحاء از انجام معامله خودداری نماید سپرده او بسود صندوق دولت ضبط خواهد شد.

۷ـپرداخت هرگونه مالیات بردرآمد وعوارض قانونی و هزینه نشر آگهی وهزینه ثبت قرارداد در دفتر خانه اسناد رسمی بعهده برنده مناقصه است.

آ ـ ۳۳۹۲۲

ژاندارمری کل کشور

آگهی تغییر محل دفترخانه ۳۱ طهران

بدینوسیله باطلاع عموم میرساندکه دفترخانه اسناد رسمی شماره ۳۱ طهران بتصدی آقای جواد نوبخت از مقابل مسجد لولاگر بخیابان آیزنهاور (جاده‌کرج‌سابق) چهارراه چهل‌متری نواب انتقال یافته است

دفتریار ونماینده دفترخانه ـ سیدمحمودآیت‌اللهی

آـ ۲۹۹۰۱ ـ ۱ـ۳

محصولات وسو ویرآل از آلمان غربی فدرال

وسو دیگ زودپز
وسو اجاق خوراک پزی
وسو چرخ خیاطی
وسو بخاری نفتی
وسو اتو برقی اتوماتیک
وسو آب میوه گیری
وسو سرخ کنی
وسو قابلمه آلومینیومی

سرای چیتساز تلفن ۲۱۰۳۷
نماینده انحصاری همایونیه
آـ ۳۳۸۴۰

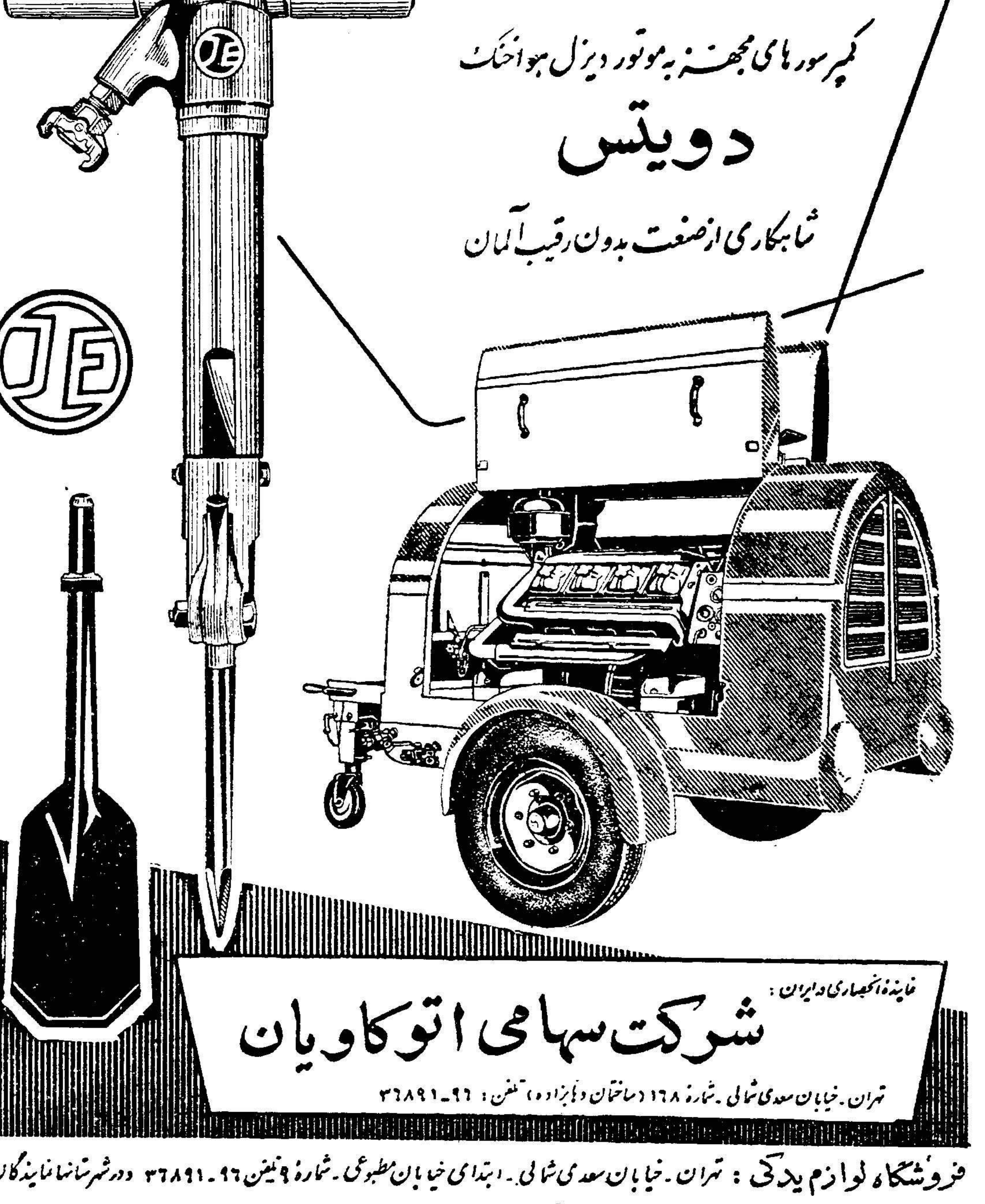

فروشگاه لوازم یدکی: تهران ـ خیابان سعدی شمالی ـ ابتدای خیابان مطبوعی ـ شمارهٔ ۹ تلفن ۹۶ ـ ۳۶۸۹۱ و در شهرستانها نمایندگان ما

تعمیرگاه و سرویس مجهز تحت نظر مهندسین آلمانی و متخصصین ورزیده ایرانی: تهران خیابان اشرف (غرب بیمارستان پهلوی) تلفن: ۱۳ ـ ۶۸۴۱۱

آـ ۳۳۸۷۰

دکتر پیشوازاده ـ خبرنگار اطلاعات درامریکا

امریکا شانس خودرا امتحان میکند

چگونه کندی انتخابات امریکا را برد؟ . اکنون مردم امریکا منتظر حکومت جدید هستند، حکومتی که باحتمال قوی فصل جدیدی در تاریخ این کشور بازخواهد کرد. کندی روز بیستم ژانویه کاخ سفید را درواشنگتن تحویل خواهد گرفت

خبرنگاران اطلاعات در خارجه گزارش میدهند

« من منتظر تحویل گرفتن حکومت جدیدو تولد نوزادهستم...»

این حرفی بود که رئیس جمهور آینده امریکا در اولین روز بعد از انتخاب خود زد . نوزاد بالاخره چند هفته‌قبل بایك‌عمل جراحی«سزارین» برروی زنی که قرار است بزودی اولین خانم ایالات متحده بشودبدنیا آمد و اکنون مردم امریکا منتظر حکومت جدید هستند ، حکومتی که باحتمال قوی فصل جدیدی را در تاریخ این کشور باز خواهد کرد .

«کندی» شب شمارش آرا تا سه و نیم بعد از نیمه شب بیداربود و تلویزیون را تماشا میکرد ، البته همه اعضاء خانواده در این بیداری او را همراهی میکردند اما در این ساعت برادر جوانش «رابرت» که برنامه های تبلیغاتی او را بعهده داشت دستش را گرفت و گفت : «دیگر بس است . باید بخوابی . نتیجه را من‌برایت خواهم گفت ...» در حالیکه خود «رابرت» از شدت خواب بر سرپا بند نبود .

روز بعد

وقتی آفتاب روز بعد بیرون آمد «سناتور کندی » تبدیل به «پرزیدنت کندی» شده بود .

فردای آنروز را با برادرش وچند دوست خانوادگی فوتبال بازی کرد و بعد خانمش را برداشت و عازم گذرانیدن ایام استراحت شد .

«کندی» آنطور که زندگی او حکایت میکند ، با هوش ، فداکار و نیرومند است خوب میتواند با مشکلات نبرد کندو استقامت‌فراوان دارد .اما همه اینها نمیتوانست‌باعث موفقیت او بشود .

مفسرین سیاسی امریکابزرگترین علت پیروزی او را رای اقلیت های امریکا و سیاهپوست های این کشور میدانند .

«کندی» به سیاهپوستان برای ایجاد یك برابری بدون شرط و قید بین سیاه و سفید وعده فراوان داد در حالیکه نیکسون نمیتوانست وعده تازه‌ای بدهد . چون حکومت گذشته جمهوریخواهان نشان میداد که‌آنان تاچه‌اندازه‌میتوانند‌درحل‌این مسئله کمك کنند .

مردم امریکا کندی را در مقام مقایسه با نیکسون بطور کامل نمیشناختند اما وقتی «نیکسون» مناظره حضوری در تلویزیون را قبول کرد امتیاز اواز نظر معروفیت قبلی از بین رفت .

مردم با قیافه‌نایب رئیس‌جمهوری آشنا بودند ولی با این ترتیب‌رقیب جدید را هم از نزدیك شناختندوبا عقایدش آشناشدند. یك‌آتوی‌بزرك تبلیغاتی برای جمهوریخواهان این بود که :«کندی» رشدو تجربه کافی ندارد .ولی این مناظره تلویزیونی، این آتو را از دست آنان گرفت. کندی اگر در قدرت کلام و منطق از نیکسون جلوتر نبود لا اقل ازاو عقب نمیافتاد وی بعد ها باطرافیان خود گفت :«نیکسون اشتباه کرد ، چهارسال دیگر وقتی‌انتخابات‌تجدید میشود ،اگر رقیب من مرا بمباحثه در تلویزیون دعوت کند من قبول نخواهم کرد ، این تاکتیك صحیحی نیست .»

بدتر از همه اینکه نیکسون آخرین دعوت کندی را بعد ازاینکه چهار بار هردوپهلوی‌هم درتلویزیون ظاهر شدند برای یك مصاحبه‌دیگر رد کرد و این شك را بوجود آورد که او از غلبه منطقی رقیب وحشت دارد .

شاید این مطلب کودکانه بنظر بیاید ولی باید گفت که خوش‌قیافه بودن کندی در موفقیت اورل‌موثری داشت . اکثریت خانم های خوش سلیقه بایشان رای دادند .

این شانس را پرزیدنت‌آیزنهاور در اولین دوره انتخاب خود داشت. او یك‌قهرمان شکست ناپذیر جنك بشمار میرفت و میگویند که‌زنها قهرمانان را میپسندند !

یك مسئله قابل توجه دیگرموضوع وجهه امریکا در کشور های خارج بود ، کندی میگفت مردم دنیادیگر امریکا را کشوری که پیشرو سیاست جهانی باشد نمیشناسند و نیکسون این ادعا را تکذیب می‌کرد . در همین هنگام یك آمار رسمی که از طریق مطبوعات و نوشتجات خارجی کسب شده بود بوزارت خارجه امریکا رسید .

وزارت خارجه اجازه انتشار این آمار را نداد و معلوم است که‌همه فکر کردند ادعای کندی صحیح بوده است .

شاهکار دیگر او

کندی یك شاهکار دیگر نیز بخرج داد ، او «لوید جانسون» را بعنوان نیابت ریاست‌جمهوری‌معرفی کرد و ویرا در طی مسافرتهای تبلیغاتی خود به«تکزاس »وایالات جنوبی امریکا برد . «جانسون»اصلا تکزاسی است و اهالی این حدود باو احترام زیاد میگذارند ، اوحتی بیك یك شهر های کوچك‌سر کشید وتوانست در جنوب امریکا ، که خود حدود وسیعی دارد ،برای کندی موفقیت کامل کسب کند .

بهرحال این سلسله علل باعث‌شد که یکبار دیگردموکراتهاحکومت امریکا را بدست بگیرند و یك کاتولیك را باهمه اشکالاتی که‌فکر میشد مذهب او بوجود بیاورد بکاخ سفید ببرند . کندی کاتولیك‌است اما درسخنرانی های او بار هاشنیده میشود که :«مذهب من هیچ‌ارتباطی بسیاست کشور من ندارد» مطمئن باشید که پاپ و حکومت مذهبی‌رم نمیتواند تاثیری در طرز فکر من داشته باشد» .

«کندی» حکومت امریکا را با یك اختلاف بسیار جزئی با نیکسون برد واین خود نشان میدهد که‌اگر جمهوری خواهان بیکی از علل ذکر شده در فوق توجه داشتند بطور قطع در انتخابات موفق میشدند.

بهر صورت امریکائی ها با انتخاب کندی در حقیقت شانس خودرا امتحان کرده اند . هیچکس نمیداند که رئیس جمهور جدید یك «فرانکلین روزولت» جدید که مورد ستایش ملت امریکا باشد خواهد شد یا این که چهار سال‌بعد ناچار است حکومت را تحویل‌مرد دیگری یا حزب دیگر بدهد .

آیا کندی همانطور که وعده داده است برای همه مدرسه و دانشگاه خواهد ساخت ، آیاطبابت رابصورت ملی در خواهدآوردآیابه جوانها پول قرض میدهد تا به دانشگاه بروند ، آیا اختلافات‌سیاه وسفید رااز بین خواهد برد ، آیا نیروی علمی و صنعتی امریکا را افزایش خواهد داد ، آیا بحران سیاسی امریکارادرامریکای‌جنوبی خاتمه خواهد داد . هیچکس نمی تواند باین سئوالات جواب صد در صد قطعی بدهد .

نمونه کامل آزادی

آنچه مسلم است انتخابات این کشور از دریچه چشم یك خارجی نمونه کاملی از آزادی ، یعنی آن چیزی است که هر نفس کشی به آن احتیاج دارد . رقابت دو حزب با کمال نظم و ترتیب انجام می گیرد و باوجود این که طرفداران نامزد های ریاست جمهوری در خیابان ها به تبلیغ مشغولند شما هرگز کوچکترین زدو خوردی را ملاحظه نخواهید کرددر مدت این چند ماه در تلویزیون چندین بار از بعضی قسمتهای انتخابات بشکل یك کمدی انتقاد بعمل آمد .زندگی خصوصی نیکسون و کندی مورد بحث قرار گرفت و هم اکنون بیوگرافی کندی بصورت‌یك‌کتاب کامل در دسترس مردم است

اکنون پس از این که‌بتقاضای جمهوریخواهان آراء در بعضی از نقاط دوباره مورد بررسی قرار گرفته و برد دموکراتها قطعی شده است «کندی» به تدریج قسمت‌های مختلف حکومت‌را تحویل می‌گیرد و روز بیستم ژانویه نیز کاخ سفید را در واشنگتن تحویل خواهد گرفت .

باید منتظر آینده و تحولات جدید سیاست جهانی بود .

لمند

آ ـ ۳۳۸۱۸ — سازمان فاکوپا

باطلاع عموم میرساند

چون اخیرا آقای عبدالحسین سادات خمسی‌مالك جعفر آبادشهرری تصمیم گرفته‌اند اراضی برجاده اسفالت را بمصرف فروش برساند و اینجانبان رعایای گاوبند جعفرآباد مدت پنجاه سال است در قریه‌مزبور مشغول کشت‌و زرع هستیم و این اراضی در تصرف رعیتی اینجانبان‌است قبل‌از هرگونه نقل‌و انتقالی باید تکلیف حقوق رعیتی مارا معین‌فرمایند.

از طرف کلیه رعایای گاوبند جعفر آباد باقراف شهرری ـ احسان‌اله ابراهیمی ـ ماشاءاله حاجی ـ رضا ابصری ـ حسین حاجی ـ جلال‌هاشمی ـ حسن زارع

آ ـ ۳۰۰۲۹

آگهی فروش وسائل

اداره اردنانس ارتش تعدادی خودرو و وسائل فرسوده از قبیل (جیپ ـ جمس ـ دوج ـ لاستیك و باطری و قطعات مختلف) با مزایده حضوری (حراج) بفروش میرساندخریداران میتوانند روز های شنبه هر هفته ازساعت ۱۵½ تاساعت ۱۷½ در میدان حراج اداره‌اردنانس ارتش واقع در عباس آباد حضور بهمرسانیده وسائل مورد نیاز خود را خریداری نمایند .

اداره اردنانس ارتش

آ ـ ۳۳۹۵۸

قابل توجه مهندسین و مقاطعه کاران ساختمانی

کارخانه آجر لعابی و مرمری ایران ، جدیدترین نوع آجر موزائیک مرمر و مرمریت را که برای اولین مرتبه در ایران تهیه شده و با بهترین آجرهای مرمر ساخت ایتالیا رقابت میکند تحت نظر متخصصین ایتالیائی با ماشینهای تمام اتوماتیک در اسرع وقت تهیه و در اختیار شما میگذارد .

«اندازه های آجر»

۲۵ × ۲۵

۳۰ × ۳۰

۴۰ × ۴۰

۵۰ × ۵۰

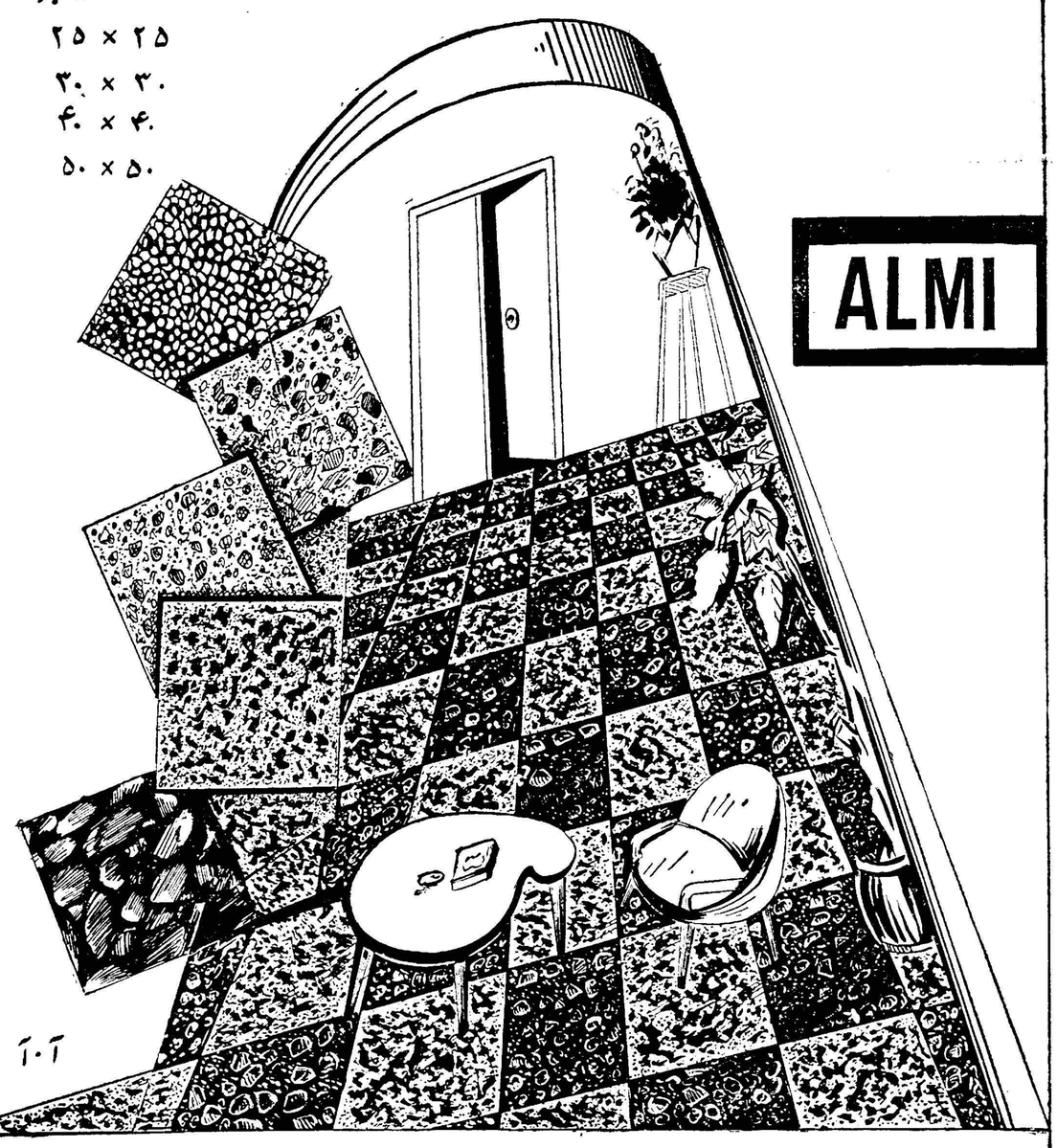

نمایشگاه و کارخانه آجر لعابی و مرمری ایران ـ جاده مخصوص کرج ـ کیلومتر ۱۰ ـ تلفن ۵۰۴۳۸

کاشی های پلاستیکی آلمانی

دلیفلکس

فرش زیبائی که از گزند آتش سیگار مصون است و هرگز نمیسوزد !

آوازه

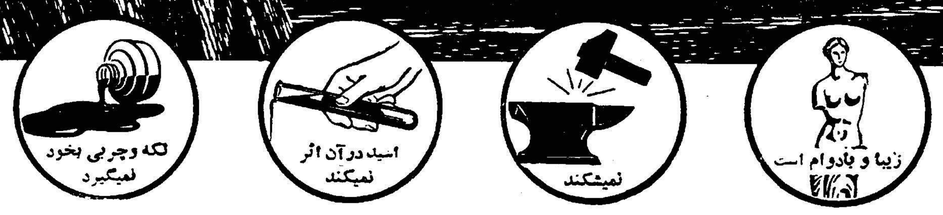

سرویس نصب شرکت تحت نظر متخصصین آلمانی همیشه برای خدمت بشما آماده است .

نماینده انحصاری در ایران :

شرکت سهامی پخش لینولئوم ایران

چهارراه کالج ـ تلفن : ۴۱۰۴۰ ـ ۴۷۰۷۰ ـ

deliflex

آگهی مناقصه شماره ۶۲

اداره سررشته‌داری ارتش تعداد یکهزار دستگاه چادر گروهی برزنتی را بمناقصه میگذارد.

۱ـ داوطلبان معامله برای ملاحظه نمونه و مشخصات جنس مورد معامله و دریافت برك شرائط معامله و نمونه قرارداد بدائره خرید اداره سررشته‌داری ارتش واقع در فیشرآباد مراجعه و پیشنهادات خود را دردو پاکت لاك‌ومهر شده یکی محتوی سپرده و دیگری پیشنهاد مربوطه تا ساعت آخروقت اداری روز ۲۸ر۹ر۳۹ بدفتر اداره تسلیم و رسیددریافت دارند .

۲ـ کمیسیون مناقصه درساعت ۱۰صبح روز ۲۹ر۹ر۳۹ تشکیل و پیشنهادات واصله رابازو قرائت خواهد نمود.

۳ـ به پیشنهاداتی که بر خلاف برك چاپی شرائط معامله تسلیم شده باشد مطلقا ترتیب اثر داده نمیشود .

آ ـ ۳۲۹۶۰ — اداره سررشته‌داری ارتش

آگهی مناقصه شماره ۶۴

اداره سررشته‌داری ارتش مرکبات مصرفی ازاول دیماه ۳۹ لغایت ۱۵ فروردین ماه ۱۳۴۰ را بمناقصه میگذارد.

۱ـ داوطلبان معامله برای ملاحظه نمونه و مشخصات جنس مورد معامله‌و دریافت برك شرائط معامله و نمونه قرارداد بدائره خرید اداره سررشته‌داری ارتش واقع در فیشر آباد مراجعه و پیشنهادات خود رادر دوپاکت لاك‌و مهر شده یکی محتوی سپرده و دیگری پیشنهاد مربوطه تاساعت ۱۳¼روز ۲۷ر۹ر۳۹ بدفتر اداره تسلیم ورسید دریافت‌دارند.

۲ـ کمیسیون مناقصه در ساعت ۱۰ صبح روز ۲۸ر۹ر۳۹ تشکیل و پیشنهادات واصله رابازو قرائت خواهد نمود.

۳ـ به پیشنهاداتی که بر خلاف برك چاپی شرائط معامله تسلیم شده باشد مطلقا ترتیب اثر داده نمیشود .

آ ـ ۳۳۹۵۶ — از طرف‌رئیس اداره سررشته‌داری ارتش

آیا مایلید در ماه آینده مسافرتی به «رم» بکنید؟

مجله اطلاعات هفتگی یکی از خوانندگان خودرا به «رم» میفرستد

دریکماه آینده مجله اطلاعات هفتگی یکی از خوانندگان خوش شانس خودرا باروپا میفرستد این خواننده خوشبخت بوسیلهٔ شرکت هوائی B.O.A.C پیشرومسافرت هوائی جهان بایك بلیط دوسره به «رم» خواهد رفت واز این شهرزیبا وباستانی ، سرزمین عشق و هوس دیدن خواهد کرد.

کسانی میتوانند از این شانس بزرك وسایر جوایز مجله اطلاعات هفتگی استفاده کنند که چهار شماره مجله اطلاعات هفتگی از هزارمین شماره بعبعد را داشته باشند.

در هزارویکمین شماره مجله اطلاعات هفتگی دهها مطلب جالب داستانهای زیبا جمع آمده که بدون شك توجه شمارا جلب خواهد کرد.

فراموش نکنید اطلاعات هفتگی با دهها مطلب جالب وجوایز گرانقیمت روز جمعه از روزنامه فروش ها بخرید.

کاروان اسکی باشگاه اطلاعات و تهران جوان

فردا کاروان اسکی باشگاه اطلاعات و تهران جوان بسرپرستی آقای محمد علی قهرمانی برای اسکی بارتفاعات آبعلی خواهد رفت .

کاروان اسکی باشگاه اطلاعات و تهران جوان در پنجمین سفر خود مجهز تر و کاملتر شده و در راس کاروان عده‌ای از اسکی بازان معروف کشور قرار گرفته‌اند که مبتدیان را باصول و فنون اسکی آشنا میکنند .

فیات ۱۱۰۰

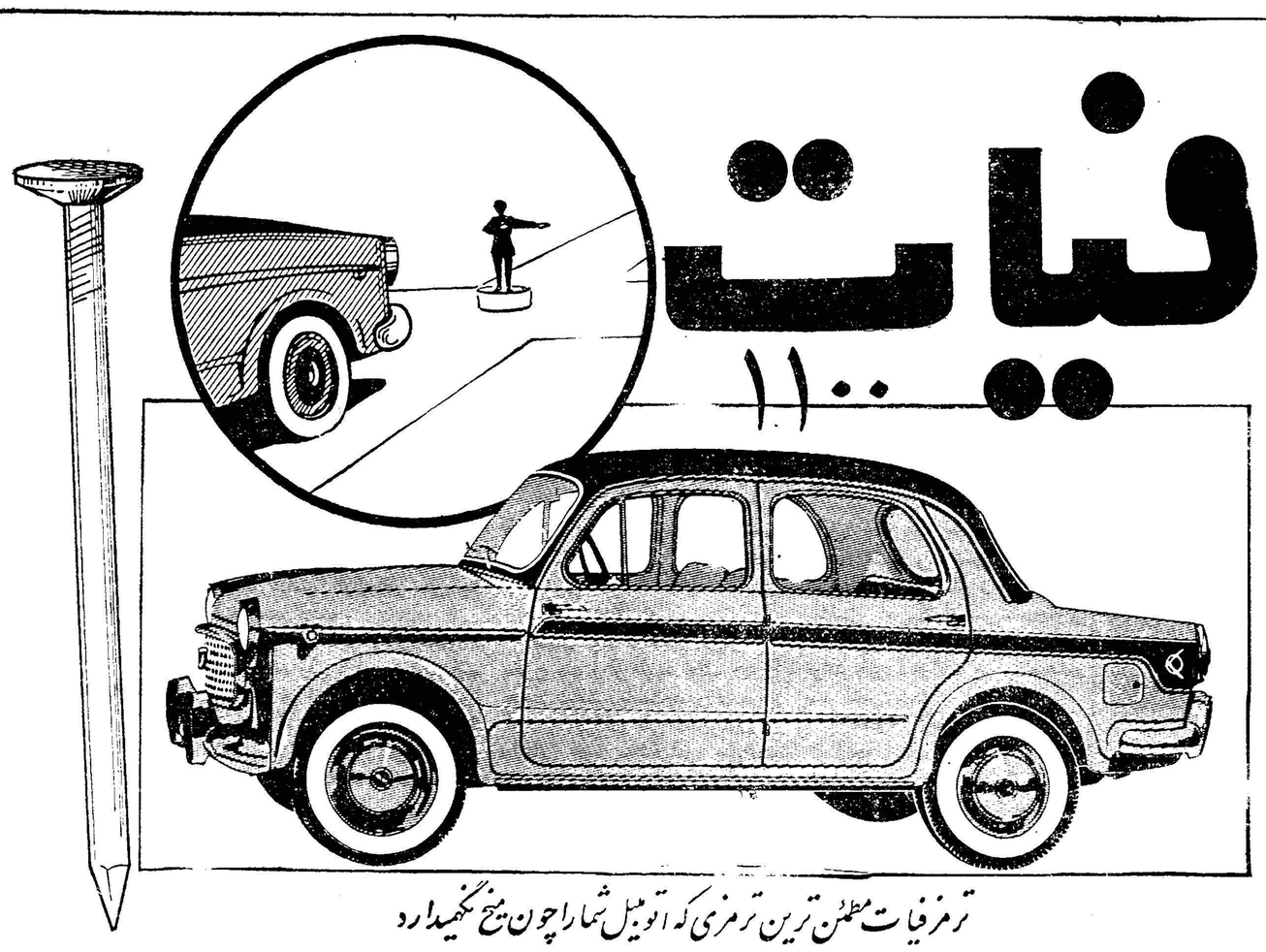

ترمزفیات مطمئن ترین ترمزی که اتومبیل شما را چون میخ نگهمیدارد

نمایشگاه فیات - دروازه دولت ساختمان فیات . تلفن‌های ۳۳۶۰۴ و ۲۸۶۳۷ و ۲۸۶۳۸

گروه

پارکر ۵۱

شاخص مرغوبیت در بیش از ۲۰ سال

ازهمان روزیکه برای اولین بار درسال ۱۹۴۰ پارکر ۵۱ بجهانیان معرفی‌شد بعنوان قلم مردمان صاحب نظر وخوش سلیقه شناخته شد طرح و ساختمان استادانه .. کار رضایت بخش وقابل اطمینان... تمام این خصوصیات درطول ۲۰ سال همچنان درووجود پارکر ۵۱ ثابت و پابرجا بجا مانده است. چنین شهرتی ازنظر جنس ومرغوبیت حقیقتاً ازنظر مردمی‌که طالب بهترین‌جنس هستند وپارکر ۵۱ را برای خود یا بعنوان هدیه‌ایکه سالیان دراز بخاطر میماند انتخاب میکنند قابل ستایش وتحسین است.

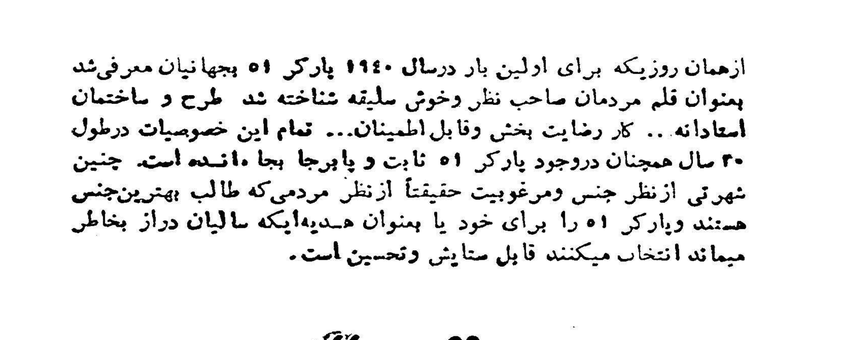

Parker "51"

اکنون درفروشگاه شما

مرکب سوپرکوئینك جدید پارکر.

بهترین مرکب برای هرنوع قلم ...

همراه باقلم پارکر « ۵۱ »

یکی ازمحصولات شرکت قلم پارکر

0-5142

۳۳۹۸۲ آ

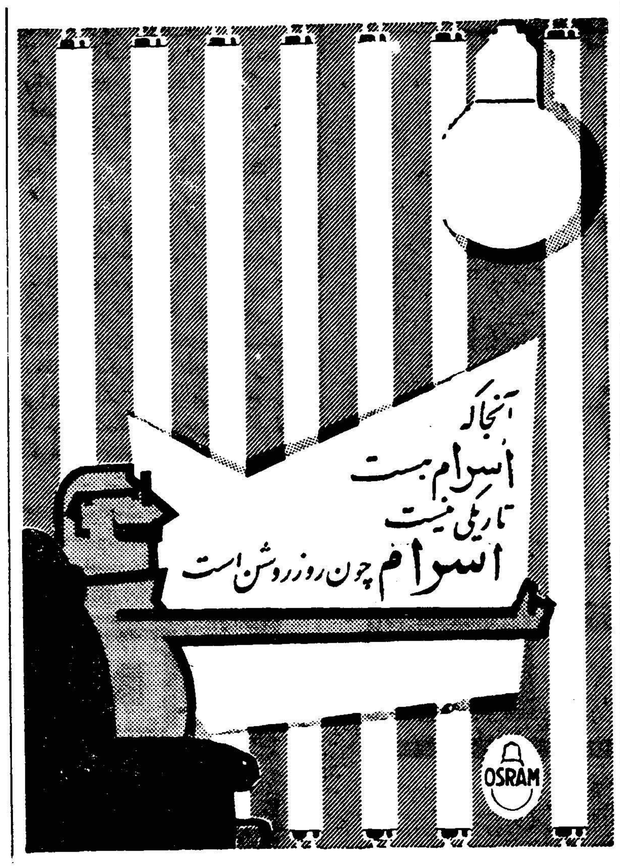

از مرند

معرفی کاندیدای نمایندگی

اداره محترم روزنامه اطلاعات دراینموقع که خاطر خطیر و نظر شاهنشاه محبوب در انتخابات دوره بیستم مجلس شورایملی به آزادی کامل انتخابات بتشیید مبانی مشروطیت معطوف است و دستور های اکید در این باره صادر فرموده‌اند ما قاطبه اهالی مرند و زنوز و حومه عموما با استقبال از منویات پدر تاجدار و پیروی از اوامر ملوکانه مصمم شدیم که بااراده پاك و آزادانه نماینده حقیقی خودرا که یك شخصیت اقتصادی و معروف جامعه آقای عبداله زنوزی میباشد بمجلس شورای‌ملی اعزام داریم و امیدواریم با موفقیت تمام منظور مقدس شاهنشاه محبوب با تعیین وکیل طبیعی و حقیقی به منصه ظهور برسانیم

صدیقی حاج لاری طبیب زاده لنکری محمود پور قربان کنکری سمیعی مولائی اخبار چی کریمی سید عالی نژاد مرندی فرهادی نجفی سید رضا حجازی علی آقائی خبیری مرتضوی نوروزی تهرانچی مکائیلی حاجی اسماعیل زنوزی نصابی دیانت حاجی قاسم مرندی حشمتی دیاری حاجی محمد علی احمدی حاجی تیمور احمدی کارکن قادر احمدی‌حاجی جعفر احمدی قره‌بیکلو عبدالغفار کمالی بهلول جهانگری کاشی زنوزی رفیعی زنوزی حاجی غلام بنام حبیب‌احمدی قشلاق میرعباسعلی دهنما حاتمی زنوزی علی بنائی زنوزی محسنیان زنوزی صفر زنوزی علی‌محمد زنوزی صیاد صبوری رحیم قره بیکلو میراسماعیل نجفزاده علی اصغر ابوطالبی رحیم تمرائی هدایت باقری علی اکبر خان احمدی محمدارلائی علی ابوطالبی قربانعلی متقی ریش سفید زنوزی محمد کاظم نجفی اسماعیل زرگری محمد علی ابواطالبی باقر قادری مجید پور اصغری جعفر هرزندی لطف‌اله نجفزاده علی نورانی تمرائی ولی سمیعی زین‌العابدین کمالی غفور کمالی عیسی لطف‌الهی حسین عبدالهی

شعرا و خطبا را کجا میتوان یافت

روزیکشنبه ٦ بعدازظهر درانجمن ادبی‌نصر خیابان امیریه جنب انتظام‌السلطنه محل دبیرستان شاه‌عباس‌کبیر

هم فال هم تماشا

کیم خوشمزه‌ترین دسر فصل با سکه های طلا

سری اول سکه‌های طلا درروی چوبهای بستنی کیم که دارای علامت مخصوص میباشد نصب شده وبمحض مشاهده سکه طلا لطفا دست نزنید وباتلفن ۳۱۷۴٦ بین ساعت ٦ تا ۵ر۷ بعدازظهر اطلاع فرمائید تاهمراه باجایزه دوم بشما تقدیم گردد. آ-۳۳۸۳٦

۳۳۹۳۸ آ

موتور پمپ دیزل لیستر

ساخت کارخانه دگودمیناف، انگلستان

سیتار - خودکار - سوپاپ سرخود - فشارقوی

باندازه های ۲ و ۳ و ۴ و ۶ اینچ

GOODENOUGH PUMPS

نماینده انحصاری تجارتخانه خلیل ایران زاد خیابان سعدی ۴۷۵

تلفن ۳۳۷۰٦ و ۲۲٦۰۹ تلگرافی: (ایران زاد)

آ-۳۳۸۲۲

شرکت کنندگان درمسابقه پیاده‌روی

سروان معصومی تابانی — دانشی اقدامی‌فر — محبی امیربزرك رسمزاده — درودی‌نیا رحیم‌زاده

شیرازی کلکته‌چی کادی‌پور قدسی رسائل عادلپور بصیری صادقی‌ژاله آشفته دخانچی

ناظمی سودمند اکبرزاده دشتی دری خضری جهانگیران سیروس‌پور فرهنك درخشانی صدقی

انجمنهای خانه و مدرسه

دردبیرستان شهرآراء

ساعت چهارو نیم بعد از ظهر روز شنبه دوازدهم آبانماه انجمن خانه ومدرسه دبستان و دبیرستان پسرانه شهر آراء با حضور عده کثیری از اولیای دانش آموزان تشکیل شد. ابتدا آقای مبشر رئیس فرهنك بخش ۳ در باره صفات‌عالیه اخلاقی دانش آموزان و همکاری اولیای دانش آموزان‌بااعضای‌انجمن سخن گفت بعد انتخاب اعضای انجمن به عمل آمد و در نتیجه آقایان مهدی ابراهیمی دریانی - مبشر - گرامی - سرگرد عبیدی- کاتوزیان - نور آذر - پیرسا - حلالی - هشترودی - کاشانی - اصغریان‌و بانو دیبا انتخاب گردیدند ومقرر شد در جلسه آینده که‌روز شنبه ۱۹ آذر ماه تشکیل می‌شود از بین این اشخاص هیئت مدیره انتخاب شوند .

توضیح

در خبر مربوط به بازدید دبیران علوم از مناطق نفت خیزسراجه و البرز عنوان آقای‌شجاع شفتی رئیس اداره روابط‌عمومی نوشته شده‌بود که سمت نامبرده رئیس‌اداره اموراجتماعی می باشد که بدینوسیله تصحیح می شود . ریاست ادارهٔ روابط عمومی بعهده آقای مهدی حکمی می باشد .

دردبستان دخترانه دیبیم

ساعت۴ونیم‌بعدازظهر روزچهارشنبه ۱۶ آذرماه‌اولین جلسه‌انجمن‌همکاری خانه و مدرسه دبستان دخترانه دیبیم باحضور اولیای دانش‌آموزان تشکیل شد درابتدای جلسه چون تیمسار سرتیپ باستی رئیس‌انجمن درچند دبستان دیگر نیز عضویت داشت استعفای خودرا اعلام داشت وخانم خودرا معرفی کرد. بعدخانم عزت‌بهینه رئیس دبستان گزارش کارهای جاری ووضع‌تحصیلی‌دانش آموزان راباطلاع رسانید و مورد تشویق‌اولیای‌دانش‌آموزان‌قرارگرفت سپس آقای سرهنك درگاهی‌نایب رئیس انجمن درباره کارهای انجمن وتشکیل کلاس تقویتی برای دانش آموزان کلاس ششم که باهمکاری اولیای آنها باید تشکیل شودسخن گفت وپس‌از اخذ رای وانتخاب اعضای انجمن بلافاصله جلسه‌انجمن تشکیل شد و هیئت مدیره خودرا باین شرح انتخاب کرد.

آقایان سرهنك رضادرگاهی- رئیس -سرهنك نجفزاده نایب - رئیس . عزیز عزیزی نمینی‌خزانه‌دار ابوالفضل ذوالفقاریان منشی - بانو عزت بهینه -نورالدین بیتی -حسن ابوالفتحیان -رضوان اله عباسی - اعضای انجمن وبانوتیمسار باستی‌و آقای عبدالرسول اویسی به سمت معتمدین محل انتخاب شدند.جلسه همه هفته روزهای دوشنبه تشکیل خواهد شد.

فرهنگی ورزشی

دعوت از مربی پینك‌پنك ایران به‌کشور سوئیس وفرانسه

آقای یوسف تیزهوش برای شرکت درکلاس تربیت مربی باروپا عزیمت می‌نماید

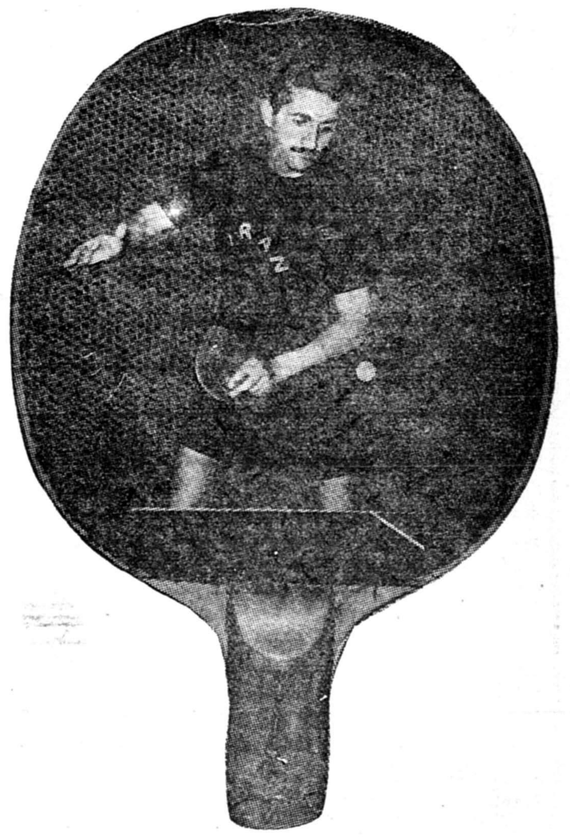

ساعت ۱۰ بعد از ظهر امروز آقای یوسف تیز هوش مربی فدراسیون تنیس وتنیس روی میزی کشور بنابه دعوت کلوپ ژ-ت-ت جهت شرکت در کلاس های داوری عازم کشور فرانسه خواهد شد .

مدت سه‌ماه‌مسافرت آقای تیزهوش بطول خواهد انجامید نامبرده یکماه در شهرلیون فرانسه کلاس داوری‌خواهد دید و سپس برای شرکت در کلاس تربیت مربی عازم لوزان خواهد شددر لوزان برای مدت دو ماه میهمان کلوپ ژ-ت-ت که‌وابسته بفدراسیون‌پینك‌پنك جهانی می‌باشد خواهد بود .

دراین کلاس برنامه تمرین نامبرده درهفته سه‌روزبا قهرمانان خردسال و بزرگسال و قهرمانان دسته اول‌کلوب تنظیم گردیده‌است .

آقای یوسف تیزهوش یکی از قهرمانان با ارزش پینك‌پنك کشوربوده است که چهار بار عضویت تیم ملی پینك‌پنك ایران را یافته و چندین مسافرت بکشور های پاکستان ،عراق افغانستان و ترکیه نموده است . نامبرده از سال ۱۳۳۲تاسال ۱۳۳۷ قهرمان اول تیمی قهرمان کشور و قهرمان اول تیمی باشگاه های تهران بوده است .

تیزهوش در سال ۱۹۵٤ درمسابقات بین‌المللی پاکستان که تیمهای کشور های برمه ، سیلان ،عدن ، پاکستان، هندوستان و ایران شرکت داشتند در مسابقات دو نفری مقام دوموددرمسابقات انفرادی مقام سوم را کسب کرد و اکنون مدت دو سال است که سمت مربی فدراسیون پینك‌پنك کشور را دراستادیوم ثریا ، باشگاه نفت ، و فدراسیون کرو لالهای کشور بها دارد .

معاینه پزشکی

از داوطلبان مسابقه بزرك پیاده‌روی که جمعه گذشته مورد معاینه قرار نگرفتند ویا بعداز این تاریخ نام نویسی کردند جمعه آینده (۱۸ آذرماه) توسط آقای دکتر یوسف‌پور متخصص و کارشناس قلب‌و آقای دکتر زاهدی پزشك سازمان تندرستی معاینه پزشکی بعمل خواهد آمد.

کلیه شرکت کنندگان میباید برای انجام معاینه پزشکی از ساعت ۹تاساعت ۱۱ونیم روز جمعه آینده بروزنامه اطلاعات مراجعه نمایند .کسانیکه دارای برك معاینه نباشند در مسابقه شرکت داده نخواهند شد.

از : اسپهانی

پیاده‌روی المپیادها

ورزش پیاده‌روی در اوایل قرن بیستم طرفدار زیاد پیدا کرده‌ودر اغلب کشور های اروپائی بهترین سرگرمی علاقمندان بورزش شد .

در انگلستان و کشور های اسکاندیناوی باشگاه های اختصاصی پیاده روی تشکیل گردید و بین کشور های مختلف مسابقات رسمی آغاز شد

در بازیهای المپیك ۱۹۰۸ لندن ورزش پیاده‌روی جزو برنامه های بازیهای المپیك قرار گرفت .

درمسابقه ۱۰کیلومتری ورزشکاران ۲۳ کشور شرکت کردندودر نتیجه لارنر انگلیسی اول شد .

لارنر درالمپیاد مزبور یکبار ۳۵۰۰متر ویکبار هم‌ده‌میل (درحدود ۱۶ر۵۰۰متر) راه‌رفت درالمپیاد ۱۹۱۲ گولدنیك کانادائی ودرالمپیاد های بعدی نیز ورزشکاران ایتالیا ، سوئد ، زلاند جدید و شوروی اول شدند .

در المپیاد ۱۹۳۲ سن‌لوئیس مسابقه پنجاه کیلومتری ضمیمه بازیها گردید . در المپیاد های ۳۶و۳۲ ورزشکاران انگلیس ودرالمپیاد های بعدی نیز کشور های مختلف به قهرمانی نائل شدند .

درمسابقات پیاده روی رکورد گیری شکل خاص دارد : بدین معنی که پس از هر پنج کیلومتر پیاده روی رکورد های شرکت کنندگان ثبت میشود و در نتیجه جمع رکورد های هر ورزشکاری کمتر از سایرین باشد او را برنده محسوب میکنند .

مثلا : در مسابقات پیاده روی پنجاه کیلومتر بازیهای المپیك ۱۹۵٦ ملبورن ۲۳ نفر از ۱۱ کشور شرکت کردند از این عده ۲۱نفر ازده کشور موفق شدند مسابقه راتا آخر ادامه دهند .

درمسابقه درهشت مرحله پنج کیلومتری ورزشکارشوروی‌نفر اول بود ولی از مرحله هشتم ورزشکار زلاند جدیدی بجلو افتاد در خاتمه ۵۰کیلومتر رکورد های نه مرحله هر دو ورزشکار را حساب کردند ،چون‌زلاند جدیدی‌وضع بهتری‌داشت ازاین‌جهت اورا برنده شناختند .

در مسابقات پیاده‌روی راه رفتن تابع شرائط مخصوصی است. به‌ورزشکاران شرکت‌کننده بهیچوجه اجازه نمی‌دهند از حدود راه رفتن تجاوز کرده وبدویدن بپردازند .

در مسابقات هر شرکت کننده‌ای اگر گامهای‌دوبرداردبلافاصله از مسابقات اخراج میشود .

در مسابقه پیاده روی موسسه اطلاعات نیز ایجاب می‌کند شرکت کنندگان مسابقه این نکته حساس را در نظر گیرند و از هویدن اجتناب بورزند .

خاك‌برداری

برای خاك برداری جاده سازی و تسطیح‌اراضی ازتراکتورهای‌کاترپیلار مجهز به ری پر بتلفن ٤٦۹۵۵مراجعه فرمائید .

آ-۲۹٦٤۳ ۱-۵

آگهی استخدام

دانتسرایعالی به یك تن دستیار جامعه شناسی احتیاج دارد که طبق آئین نامه انتخاب دستیار مصوب شورای دانشگاه انتخاب واستخدام مینماید .

داوطلبان واجد شرایط میتوانند از تاریخ اولین آگهی تامدت پانزده روزبرای ثبت نام بامدارك لازم (مدرك فوق لیسانس ۲ برگ رونوشت مصدق شناسنامه - شش قطعه عکس ٤×٦) باداره کارگزینی دانشسرایعالی مراجعه نمایند . از طرف دکتر بیاتی رئیس دانشسرایعالی

آگهی فروش اشیاء فرسوده‌بطورحراج

اداره بهداری ارتش تعداد سیصد و هفتاد قلم اشیاء فرسوده از قبیل اتوکلاو مختلف و اخلاطدان واره نجاری کمدآهنی کت و بیزامه و غیره را از طریق حراج بشرح مواد زیر بفروش میرساند.

۱- حراج ازساعت ۸صبح روز ۲۰ر۹ر۳۹ شروع خواهد شد.

۲- محل حراج مخازنکل داروئی سپه واقع در خیابان سپه پشت بانك سپه وداروخانه سپه میباشد.

۳- داوطلبان میتوانند روز های قبل‌از شروع حراج با مراجعه به محل مزبوراشیاء مورد حراج را از نزدیك ملاحظه نمایند.

٤- هزینه های آگهی و حراج و عوارض و غیره بعهده خریداران خواهد بود .

۵- خریداران بایستی وجه اشیاء خریداری را نقدا به نماینده‌دارائی شماره ۳پرداخت نمایند.

٦- خریداران موظفند اشیاء خریداری شده رادر ظرف ٤۸ ساعت از مخازن خارج نمایند.

از طرف رئیس اداره بهداری ارتش - سرتیپ دکتر ریاحی

آ-۳۳۹۵٤

آگهی مناقصه خرید برنج

واندارمری کل کشور مقدار بیست وپنج تن (۲۵۰۰۰ کیلو) برنج صدری درجه ۲ ودوتن (۲۰۰۰ کیلو) برنج چمپا مورد نیاز خود واطبق نمونه های موجوده وشرایط مندرجه در برك شرایط بمناقصه خریداری مینماید .

۱-داوطلبان شرکت در مناقصه میبایستی قبلا بشعبه تدارکات وخرید، اداره سررشته داری ژاندارمری واقع در میدان ۲٤ اسفند مراجعه پس از مشاهده نمونه ومشخصات جنس مورد مناقصه برك شرایط مناقصه دریافت نمایند .

۲-داوطلبان شرکت در مناقصه بایستی مبلغ بیست ودو هزار ریال بعنوان سپرده نقدا بحساب شماره ۷۳۰ ژاندارمری بباز لکملی مرکز تسلیم وفیش آنرا ضمیمه پیشنهاد خود درپاکت لاك ومهر شده که روی آن جمله (مناقصه فوق) قید شده باشد نموده تاآخر وقت اداری روز دوشنبه ۱۲ر۱۰ر۳۹ بدفتر اداره سررشته داری ژاندارمری تسلیم ورسید دریافت دارند .

۳- پیشنهادات واصله در ساعت ۱۰ صبح روز ۱۳ر۱۰ر۳۹ با حضور کمیسیون باز و قرائت خواهد شد .

٤-به پیشنهاداتی که بعد از موعد مقرر برسد یا مشروط یافاقدسپرده ومبهم باشد بهیچوجه ترتیب اثر داده نخواهد شد .

۵- حضور پیشنهاد دهندگان درجلسه مناقصه آزادواداره سررشته‌داری درود یا قبول یك‌یا کلیه پیشنهادات مختار است .

٦-در صورتیکه برنده مناقصه به‌نحوی از انحاء از انجام معامله خودداری نماید سپرده او بسود صندوق دولت ضبط خواهد شد .

۷-پرداخت هرگونه مالیات بردرآمد وعوارض قانونی و هزینه نشر آگهی وهزینه ثبت قرار داد دردفتر خانه اسناد رسمی بعهده برنده مناقصه است .

آ - ۳۳۹۲٤ ژندارمری کل کشور

نماینده انحصاری: شرکت سهامی بازرگانی آرین تهران خیابان بوذرجمهری سرای حافظ تلفن ۵۰۰۹۱ تا ۵۰۰۹٤

محل فروش - شرکت سهامی تحریرایران چهارراه لاله‌زار - اسلامبول تلفن ۳٦۲۲٤

آ- ۳۳۸۱٦

از صبح دوشنبه ۲۱ آذر

در سینماهای: حافظ ، امپایر ، پلازا

میان مرگ وزندگی

شورانگیزترین داستان عاشقانه از جنگ جهانی دوم . بقلم:

ارنیش ماریا رمارك

نویسندهٔ کتاب "در غرب خبری نیست"

سینماسکوپ ، رنگی ، دوبله بفارسی

آ- ۳۳۸۸٤

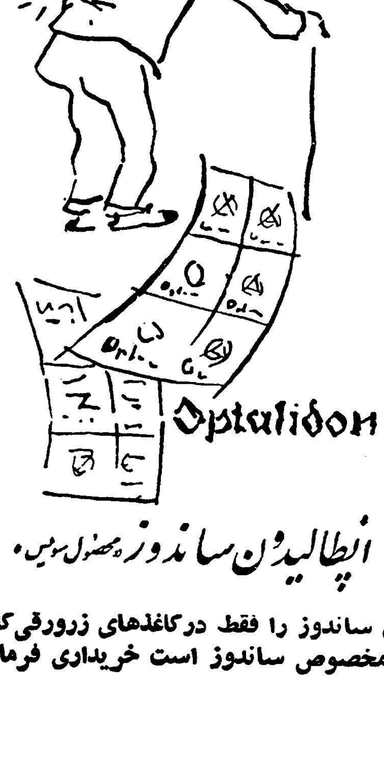

اپتالیدون ساندوز محصول سویس

ایطالیدون ساندوز را فقط درکاغذهای زرورقی‌که دارای علامت مخصوص ساندوز است خریداری فرمائید.

نوشته: ذبیح‌الله فرنام
آموزگار دبستانهای رودسر

نو آموزان این مملکت را دریابید

اضافه حقوق معلمین بدون تربیت معلمین واقعی فرهنگ را اصلاح نمیکند

استعفای صد نفری کارمندان فرهنگ ، منتظر خدمت شدن، از کار برکنار شدن یکی پس از دیگری دردی دوا نمیکند و خواست‌های واقعی مردم که تربیت اصلی فرزندان خویش رابما سپرده اند برآورده نمیشود .

از گفتن و نوشتن هم چسودی حاصل است اگر این عده‌جز مقرری ماهیانه نظری نداشتند بچه علت شانه از زیر بار یك چنین مسئولیت عظیمی خالی نمودند .؟

اگر این عده هدفی جز مادیات درسر نمیپروراندند چگونه منتظر خدمت و یابرکنار از خدمت شدند ؟

باید گره از مشکل کار گشود ،وبرای‌فرزندان‌محروم‌اجتماع که در اطاقهای مرطوب و تاریك با اتلاف اوقات گرانبهای خود بانتظار تعلیم و تربیت ،چشم بدر دوخته اند چاره اندیشید .

باید اول باصلاح معایب خود اقدام کنیم آنوقت انتظار زیاد شدن حقوق رابکشیم ،باید شخصیت ـ صلاحیت ،احراز مقام‌معلمی، اخلاق ـ روش و گفتار ، تدبیر و ابتکار خود را بمحك تجربه بیازمائیم آنوقت داد شکم و حق التاهل و اولاد زنیم در غیراینصورت آنچه البته بجائی نرسد فریاد خواهد بود زیرا ما باید راه اصلاح نواقص تعلیمات ابتدائی رابیان کنیم .

گرچه بیان حقایق تلخ است ولی یقین دارم افرادی که واقعا منظوری جز خدمت وتعلیم‌وتربیت نوباوگان ندارند از اینمقوله رنجشی بردل نخواهند گرفت .

بعقیده من تنها راه پیشرفت تعلیمات ابتدائی رعایت‌نکات زیر میباشد :

۱ـبرای دبستان مدیری انتخاب نمایند که هدفی جز اجرای تعلیمات ابتدائی و مطالب مفید مذکور در آموزش و پرورش‌نداشته ودر کار های مربوطه بصیر و قدرت اداره نمودن آموزشگاه را داشته باشد .

۲ـهنگام استخدام آموزگار دقت نمایند که افراد حقیقی بفرهنك راه یابند نه طبقه مادی .

۳ـ مسئولیت هرکلاس رابعهده آموزگارهمان‌کلاس واگذار نمایند و مسئولیت مستقیم را از او بخواهند .

٤ـتا زمانیکه کادر آموزش ابتدائی فرهنك هرشهرستانی تکمیل نشده است از افتتاح کلاس جدید جدا خودداری شود .

هـروسای فرهنك و بازرسان بصیر و بی نظر دقیقا بکار های تدریس معلمین رسیدگی کنند و معلمین لایق و زحمتکش را در حضور اولیاء دانش آموزان تشویق و افراد خاطی را که جزدریافت مقرری منظوری ندارند بلافاصله از کار برکنار نمایند .

درشماره روزسه‌شنبه سمت آقای محمود مودت اشتباها «مدیر آموزشگاه بهبهانی» ذکر شده‌بود.

شهرداری ومردم

عنوان بحث آینده ستون‌کرسی آزاد است

یك‌راه جدید برای‌جلوگیری‌از چاقی‌بانوان

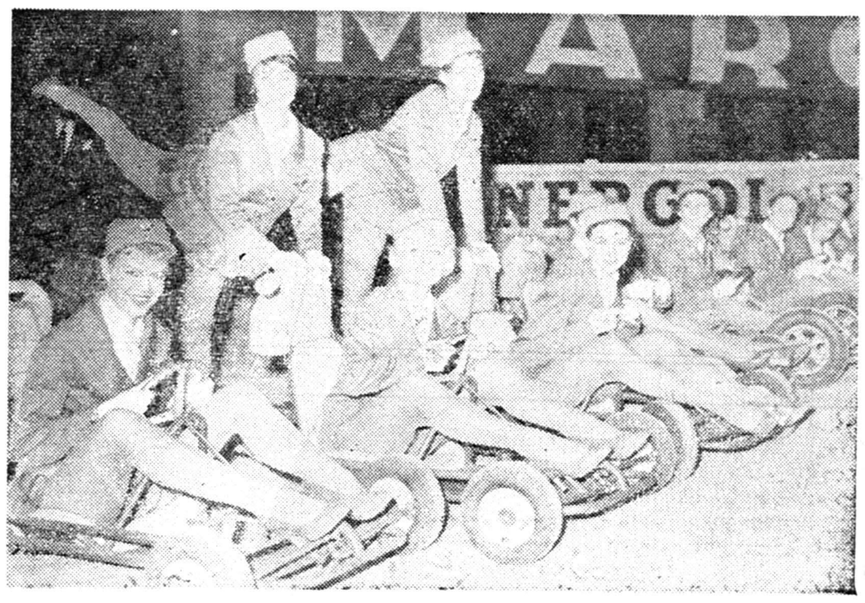

اتومبیل های کوچك که‌بانیروی پارانده میشود ، درسالهای اخیرمورد توجه فراوان زنان اروپائی قرار گرفته است . برای‌استفاده ازاین اتومبیل ها میدانهاوباشگاههای خاصی تاسیس شده‌است که‌مشتریان آن روزافزون است .

بانوان خاصه باین تفریح توجه فراوانی دارند . زیرا در عین حال آنرا یك ورزش سبك میدانند که در جلوگیری از چاقی ومتناسب کردن عضلات پابسیار مفید وموثر است.

اکنون دراروپا ، برای جلوگیری از چاقی زیاد وورزش بیش‌از داروهای گوناگون تجویز میشود و متخصصین پیوسته بدنبال یافتن ورزش‌هائی هستند که ضمن جلوگیری از چاقی عضلات را نیز از شکل نیندازد و برای خانمها مناسب باشد .از اینرواندکی اتومبیل‌های کوچك که‌باکمك پاانجام میگیرد ، جلب توجه متخصصین فن زیبائی رانیز کرده‌است .

اخیراددرپاریس، بزرگترین میدان در عکس ،مراسم افتتاح بزرگترین میدان اتومبیل‌های کوچك‌دیده‌میشود.

برای راندن اتومبیل‌های کوچك افتتاح گشت و گروهی از مهوشان شهر که مایه فتنه‌اند ،بامراسم زیبائی میدان را در برابر هزاران تماشاچی که‌اغلب ازبانوان بودند ، گشودند .

همه چیز از همه

روز بروز

پیشروی

این آگهی .این روزها در روز نامه‌های وین پایتخت اطریش دیده میشود .

ماکسیم کاباره‌ای که رقاصه‌های آن برهنه‌میشوند!باهمه‌افراد‌خانواده‌تان بیائید !

چند ساله شدند

درماه نوامبر سال ۱۹٦۰ بـرت ـ لانکستر ٤۷ ساله آندرمالرو ۵۹ ساله فرانسوابریه هنر پیشه فرانسوی٤۱ ساله ، گریس کلی ملکه موناکو۳۱ ساله .

اعلام خطر

مجله دنیا وزندگی چاپ فرانسه درباره سرنوشت کندی اظهار نگرانی کرده ونوشته است که تاکنون هر رئیس جمهوری که‌درامریکا درسالهای قابل تقسیم بربیست انتخاب شده یا درانتای ریاست جمهوری مرده و یا کشته شده‌است باین ترتیب ۱۸٤۰و ۵ . هاریسن ، ۱۸٦۰ ابراهام‌لینکلن کشته شده ،۱۸۸۰ جمس‌آ.گارفیلد کشته شده ۱۹۰۰ ویلیام مك‌کینلی کشته شد ۱۹۲۰ وارن‌جی ،هاردینك ۱۹٤۰ ف .د. روزولت .»

فیلم زندگی مردی‌که دوازده سال پس‌از محکومیت اعدام شد

امروز آندره کایات کارگردان مشهور فرانسوی اعلام کرد که بزودی برای تهیه‌فیلم‌زندگی‌کاریل چسمان مردی که دوازده سال پس از محکومیت اعدام شد رهسپار امریکا میگردد .

وی افزود من مایلم مردم‌امریکا را قانع کنم که یکنفر فرانسوی حق دارد از بزرگترین ماجرای قضائی آنها فیلمی تهیه کند .

اندره کایات تائید کرد که تهیه کنندگان امریکا بوی پیشنهاد کرده‌اند که از زندگی چسمان فیلمی تهیه کند اما مسئله ای که مشکل بزرگی برای اندره کایات بوجود آورده‌است نحو تهیه فیلم است کارگردان فرانسوی یا باید چسمان را در این فیلم محکوم‌کند یادستگاه قضائی امریکا را .

خود اندره کایات معتقد است دستگاه قضائی امریکا مترقی ترین دستگاههای قضائی جهان است اما از آنجا که افکار عمومی‌مردم‌جهان مخالف اعدام چسمان بود معلوم نیست کارگردان فرانسوی تا چه حد در کار خود موفق میگردد .

امروز در جهان

آلن‌لاد درپاریس

آلن لاد هنرپیشه‌مشهورامریکائی امروز وارد پاریس شد . وی پس از توقف کوتاهی رهسپار رم‌خواهد شد تاثر فیلم ماجرای قهرمانی هراتیوس بازی کند کارگردان این فیلم تراس یونك تصمیم دارد صحنه های فیلم هراتیوس را در یوگسلاوی و ایتالیا فیلم برداری کند .

✿انگرید برگمن پیداشد✿

انگرید برگمن
هنوز سینما به‌هنر او محتاج است

انگرید برگمن ستاره سوئدی که دوسال از او خبری نبود بابازی در فیلم «آیا برامس را دوست دارید؟» مجددا شهرت از دست رفته خودرا باز یافت

فرانسواز ساگان نویسنده کتاب آیا برامس رادوست دارید هرگز نمیتوانست بازیکنی بهتر ازانگرید برگمن برای فیلم آیا برامس را دوست دارید پیدا کند .

ستاره سوئدی که اینك ٤۳ سال دارد باتفاق آنتونی پرکینز وایو مونتان در این فیلم‌ظاهرخواهدشد.

تاکنون نزدیك به یك میلیون نسخه از کتاب آیا برامس‌رادوست دارید ؟ فقط در فرانسه بفروش‌رفته است . جراید فرانسه بمناسبت شرکت انگرید برگمن در فیلم‌آیا برامس را دوست دارید مقالات زیادی در اطراف او انتشار داده و مینویسند ستاره گمشده سوئدی مجددا پیدا شده است .

یکی از مجلات پر تیراژ فرانسه زندگی وماجراهای‌عاشقانه اورادرج کرده و مینویسد امروز انگرید برگمن هر چند که ٤۳ سال دارد ولی هنوز سینمای جهان به هنر او احتیاج دارد .

زیباترین چشمهای جهان

دربار انگلستان از این دختر چینی قول گرفته است‌که خاطراتش را باشوهر پرنسس مارگارت منتشرنکند

ژاکی شان نام یك دختر زیبای چینی است که امروز صدای او کلوب های شبانه لندن را تسخیر کرده است وصفحات اورا مـردم انگلستان باعلاقه زیاد خریـداری میکنند.

ژاکی شان هنگامیکه نامزدی تونی‌ارمسترونك جونز با پرنسس مارگارت خواهر ملکه الیزابت انگلستان اعلام شد خودرا در یك اطاق‌دربسته محبوس ساخت وشب وروز گریه کرد.

زیرا ژاکی‌شان وتونی ارمسترونك جونز نامزد بودند وقرار بود دربهار امسال باهم عروسی کنند اما تونی ازدواج باپرنسس مارگارت رابراو ترجیح داد.

ژاکی‌شان پس‌از درج خبرازدواج تونی ومارگارت تصمیم گرفت‌راهبه شود ولی چند روزبعد از تصمیم‌خود صرفنظر کرد واینك یکـی از ستارگان درجه اول‌کلوپ‌های شبانه انگلستان است.

شانی پانزده سال قبل وارد پایتخت انگلستان شد وتونی درچند سال اخیر تنها دوست اوبود که بیش‌از هزار عکس ازنامزد سابق خـود گرفته است، عنوان بهترین آواز شانی که صفحات اودر انگلستان نایاب‌شده‌است «اماهیچکس‌نمیداند» میباشد.

دربار انگلستان از شانی قول‌گرفته است‌که مانند سایر ستارگان خاطرات خودرا بجراید نفروشد بدینجهت دخترك چینی همیشه از روبروشدن بامخبرین جراید که‌در اطراف روابط‌اووشوهر پرنسس مارگارت سئوالاتی میکنند احتراز میجوید.

مشتریان کلوپ‌های شبانه لندن معتقدند شانی زیباترین چشم های جهان رادارد وتونی فقط عاشق‌چشم های شانی بود.

زندگی وعشق من
بقلم سوفیالورن

لقب جدیدم دختر بیحیابود!

دیروز امروز

۱۴

درانگلستان این وضع برای ما اشکال زیادی ایجاد نکرده بود . انگلیسها در حقیقت‌آنرا یك‌اشکال کوچك که صرفا جنبه محلی‌داشت تلقی میکردند .

همانطور که ملاحظه میکنید از آنجه که در آغاز نوشتن این مقالات برای شما تشریح کردم اکنون فاصله زیادی داشتم .

بار دیگر بزمانی که باتفاق‌مادرم از دهکده آتشفشانی دروازه جهنم عازم رم شدیم باز میگردم . درآن موقع من و مادرم فکر میکردیم چه چیزی ممکنست ریتا هیورث داشته باشد که من حتی بالا تر از آن را نداشته باشم .

من ریتاهیورث را در فیلم «خون و شن» در سینمای محل خودمان دیده بودم‌و همان زمان عاشق‌تیرون پاور که نقش مقابل او را داشت شدم و او قهرمان و حتی خدای من شده بود .

من سه بار این فیلم را دیدم و بشدت کنجکاوی من نسبت باین فیلم جلب شده بود .

هنگامیکه به رم رسیدیم در کیسه مادرم ده سکه مسی فقط وجود داشت . این باقیمانده پولی بود که از مسابقه «شاهزاده خانم دریا» بعنوان جایزه نصیب من شده بود .

وقتی ما دهکده «پوزولی» را ترك گفتیم بسیاری از همسایگان ما از این موضوع خوشحال‌بودند

(ناتمام)

تجربه زندگی

زبانت را درپس دندانهانگاه‌دار .
شیرینی قرض‌به‌ادای آن است .
اگر آهسته تربرانی راه‌بیشتری خواهی‌پیمود.
آهن‌راتاداغ است بکوب .
آنچه با قلم نوشته شود تبر هـم آن را از جا نخواهد کند .
شخص قانع راخداازنظر دور ندارد.

سیزدهمین ستاره

ـ۱۲۸ـ

جیمی آغشته کرد .
یك قطره عرق از گونه هایش سرازیر شد و توی طشت آب درغلطید . در همین هنگام هوگو فریاد پیروزمندانه‌ای کشید گفت .
ـسر انجام پیدایش کردم .
باین ترتیب عمل با موفقیت انجام گرفت . هوگو پس از آنکه جای زخم را بدقت نوار پیچ کرد . از جای خود برخاست .
سلیا نیز باد بزن را به کناری انداخت و بزحمت از جای خود بلند شد تمام اعضای بدنش کرخ شده بود .
آقای هوگو از لطف شما متشکرم .
هوگو سکه طلا را بین انگشتان خود گرفت و باخوشحالی زیادی درخشندگی آن را در جلو نور خورشید تماشا کرد آنگاه کیسه چرمی خود را گشود و سکه را توی آن انداخت و بدقت سر آن را بست و بار دیگر تعظیمی به سلیا کرد و گفت .
ـاز اینکه توانستم خدمتی برای شما انجام دهم خوشحالم
پس از آن کیف چرمی خود را بر داشت و بطرف در کوچه رفت.
درست‌در همان هنگام صفیر گوش خراش گلوله‌ای فضا را شکافت هوگو لحظه‌ای چشم خود را به آسمان دوخت و با دقت گوش فرا داد و چون از نزدیك دیگر صدای انفجار گلوله بگوش نرسید با احتیاط تمام براه افتاد .
اکنون که همه کار ها پایان یافته بود دیگر سلیا بکلی نیروی خود را از دست داد یکمرتبه حس کرد که تمام عمارت دور سرش می چرخد ناگهان چشمانش سیاهی رفت و نقش زمین شد .

فصل پانزدهم

سلیا همینکه بهوش آمد ، ماریتا را بالای سر خود دید و از خجالت سرش را بزیر انداخت . هرگز در عمرش دوچار چنین حالتی نشده بود و بشدت از این پیش آمد احساس ناراحتی میکرد .
ماریتا که سعی میکرد او را دلداری بدهد گفت :
ـاین که چیز مهمی نیست ، هرکس در عمر خودش دوچار چنین حالتی می شود .
سلیا هنوز سرگیجه عجیبی داشت و نمیتوانست سر پا بایستد.
ماریتا تعریف کرد که آموس یك گیلاس مشروب به جیمی

ـ۱۲۹ـ

خورانده و خودش دنبال «میلز» رفته است عجالتا بهتر است که سلیا هم چیزی بخورد .
دختر جوان تا آنموقع فراموش کرده بود که ۸و ۹ ساعت است چیزی نخورده است و شاید هم همین امر سبب شده بود که دوچار ضعف شود . یك بشقاب برنج با گوشت گاو حال او را کاملا بجاآورد.
هنگامیکه جیمی بیدار شد تنش همچنان در آتش تب میسوخت و عطش شدیدی بروی مستولی شده بود . ماریتا سر او را بلند کرد
این کار بسیار مشگل بود جیمی از درد ناله میکرد و سلیا مجبور بود کاسه را مدتی در دست خود نگهدارد و از طرف دیگر سعی میکرد عرقی که از سر و صورتش جاری بود توی آبگوشت نریزد .
نزدیکی های شب میلز برای عیادت برادرش آمد و جراحی نیز با خود آورده بود . آموس شمعی روشن کرد و جراح در روشنائی آن به زخم جیمی پرداخت . در هنگامی که جراح مشغول معاینه بـود «میلز» دختر جوان را در میان بازوان خود گرفت و آهسته گفت .
ـاز زحماتی که متحمل شده‌اید تشکر میکنم .
بازوان میلزقوت قلب زیادی باو داد و حس میکرد همانطور که مادر جیمی گفته بود اکنون عضو خانواده «راند» شده است .
جراح پس از معاینه جیمی اظهار داشت که «هوگو»کار خود را بخوبی انجام داده است ولی مجروح خون زیادی از دست داده و آن هم باستراحت کامل و خوردن غذا های مقوی مخصوصا گوشت سلامت خود را باز خواهد یافت . میلز و آموس بیمار را بداخل اطاق برده و روی تختخواب ویویان قرار دادند و ماریتا پشه بندی روی آن کشید میلز که آن شب را مرخصی گرفته بود از این فرصت استفاده کرده و سر شب به رختخواب رفت تا تلافی بیخوابیهای چند روز اخیر رابکند.
سلیا نیز در تاریکی از پله های زیر زمین پائین رفت .
چون ذخیره شمع کم شده بود در مصرف آن صرفه جوئی میشد در تاریکی رختخواب خود را یافت بدون آنکه لباس خود را بکند بزیر لحاف خزید و صورتش را در میان بالش پنهان ساخت و سعی کرد تا سرو صدای خارج را نشنود .
صبح زود از خواب بیدار شد و هنگامیکه به اطاق بالا رفت باز آموس مشغول خوراندن آبگوشت به جیمی بود و میلز بسر خدمت

ـ۱۳۰ـ

رفته بود .
سلیا بسرعت از پله ها پائین آمد یك سطل آب از چاه کشید و باطاق خود رفت سر و صورت خود را شست و لباسهایش را عوض کرد و برای خوردن صبحانه آماده شد . حس میکرد که حالش خیلی بهتر شده است .
اما ساعت ده آن روز بدبختی بزرك دیگری روی داد . موقعی که سلیا در باغ سبزیکاری بود مستخدم سیاه پوست نفس زنان پیش آمد گفت :
ـخانم سلیا چند نفر سرباز دم در میخواهند با شما ملاقات‌کنند.
ـسرباز ؟ سربازان آمریکائی ؟
ـبله خانم سربازان خودمان . میگویند برای انجام ماموریتی آمده‌اند .
سلیا که تا اندازه‌ای مضطرب شده بود بطرف نرده ها رفت .
یك افسر جوان کوتاه قدی را دید که دو نفر سرباز هم پشت سر او ایستاده بودند و یك ارابه دستی نیز در خارج پیاده رو متوقف شده است
افسر جوان که کلاه خود بدست گرفته بود با کمال ادب به‌سلیا سلام داد و سپس خود را معرفی کرد .
ـستوان بویس « و شما خانم . . . ؟
ـمیس سلیا»
ـبسیار خوب حالا خواهش میکنم ما را به انبار آذوقه راهنمائی بفرمائید
سلیا از شنیدن این حرف بشدت تکان خورد و با تعجب پرسید :
ـانبار آذوقه ؟
ـ بله خانم من دستور دارم . خواهش میکنم عجله کنید.
لحن ستوان بویس در عین حال مودب و محکم بود. سلیا باسرش بطرف انبار آذوقه اشاره کرد.
ـتشکر میکنم ، حالا ممکن است بفرمائید دربزرك راباز کنند تاارابه راوارد کنیم ؟
سلیا دسته کلید رابه دست آموس دادکه دربزرك رابازکند افسر جوان یکی از سربازان خودرافرستاد تا ارابه را داخل محوطه ساختمان کند و خودش وسربازدیگر پشت سرسلیا راه‌افتادند.

اجتماعی

آقا، خیلی آمریکائی مآب شده اید!

هیچ یادم نمیرود، یکروز درهمین تهران یکنفر بطعنه بمن گفت: آقا شما، خیلی «آمریکائی مآب» شده‌اید، من جوابی باو ندادم. اما اوچرا بمن گفت: «آمریکائی مآب» شده‌ام، برای اینکه این حرفها راکه الان برای شما شرح می دهم، باوگفتم: حالاشمارادعوت میکنم که پس از خواندن این مطلب خودتان دراین باره قضاوت کنید:

چند روزی از شروع درسها در دانشگاه بزرك شهر زیبای دالاس در امریکا گذشته‌بود و من به‌تدریج با محیط جدید آشنا میشدم.

اولین فکری که برایم حاصل شد این بود که چگونه دانشگاه باین عظمت علاوه بر اینکه محصور نیست هیچ دربان و حاجبی ندارد و چگونه است که مادر ایران در همه ادارات و موسساتی نظیر دانشگاه نگهبان و دربان داریم. آیا دربان برای محافظت اموال و جلو گیری از سرقت اثاثه است اگر چنین است که منطقا و عقلا صحیح‌نیست زیرا حد اقل یك دربان ماهی ۲۰۰ تومان حقوق میگیرد. من میگویم حد اقل زیرا اولا حقوق بیشتر از این استو ثانیا معمولا لباس هم میگیرند.

حال فرض کنیم یك دوات و یا چند قلم و مداد و مقداری کاغذ دزدیده شود که جمعا ۲۰۰ ریال ارزش نخواهد داشت. زیرا میزو صندلی را نمیشود دزدید و بسهولت از اداره‌ای خارج نمود. آیاصحیح است که بخاطر ۲۰۰ ریال ۲۰۰ تومان بپردازیم؟

خوب. شاید هدف اینکار چیز دیگری باشدمثلا دربان هنگام‌ورود یك شخص عالی مقام کلاه خودرا برداشته و احترام میگذارد و ...

بعد دیدم نه‌تنها در دانشگاه‌بلکه در ساختمانها نیز افرادی بنام پیشخدمت یا فراش وجود ندارد. این سئوال برایم پیش آمد که کار پیشخدمت را در اینجا چه کسی انجام میدهد. در حالیکه در ایران برای هر اطاق پیشخدمتی وجود دارد وحتی برای اطاق‌برخی مقامات مهم اداری بیش از یك پیشخدمت ایستاده و حاضر بخدمت هستند.

حال به بینیم خدمتی که این افراد انجام میدهند چگونه است. علاوه بر نظافت اطاق یکی بردن و آوردن نامه و ابلاغ دستورات‌شفاهی به اشخاص و احیانا جلو گیری از ورود اشخاص به اطاق هنگامیکه کمیسیون اداری واقعا تشکیل است و یا بهانه ایست برای نپذیرفتن اشخاص. بردن و آوردن پرونده ها نیز کاری است که معمولا پیشخدمتها انجام میدهند.

فکر کردم شاید پیشخدمت ها در دراین دانشگاه اطاق مخصوصی دارند که‌مثل همه کارهای امریکائیان با روشن شدن چراغ و یا بصدا در آمدن بوق مخصوصی بطورخود کار مستحضر میشوند و باید بکجا بروند و چه بکنند.

از متصدی امور اداری و دفتر دانشکده که خانمی بود پرسیدم‌پس پیشخدمت های شما کجا هستند؟ گفت در تمام این ساختمانها که چهار کتابخانه بزرك و دو سالن بزرك امفی تئاتر و استراحت وبیش از ۵۰ اطاق دارند فقط یك نفر مامور نظافت و بردن نامه ها و کتابها از خارج ساختمان بداخل ساختمان و یا بالعکس میباشد. با سیستم اداری معمول در امریکا احتیاجی نیست که افراد سالم وبا استعدادی را عاطل و باطل پشت درها نگهداشته و بخاطر آوردن چائی یا گذاشتن پرونده از روی یك میزبمیز دیگر انرژی واستعداد آنانرا متوقف نموده وهدر دهیم.

بعدا سعی کردم بدانم آیا در تمام ادارات امریکا چنین افرادی وجود ندارند. زیرا تصور من برآن‌بود که مثلا در دادگستری و یادادگاه ها بردن پرونده های قطور ازیك اطاق به اطاق دیگر کاری است که ازیك کارمند بر نمی آید و حتما در آنجا اشخاص معینی مامور این کار هستند.

در طی مدت اقامت و تحصیل در امریکا ومراجعه به ادارات و بانکها وشرکتهای مختلف و بخصوص باز دید از داکستریها ودادگاهها این نتیجه برایم حاصل شد که در ادارات آمریکا ازداشتن پیشخدمت و «آقانوکری» وکاغذپرانی پرهیز دارند.

بیادم آمد که در ادارات مابموجب روشی غلطی که از ابتدا بوجودآمده و پیروی گردیده گروه عظیمی را استخدام کرده‌اند که مثلا در اطاق را بروی یك مقامی باز کند وچائی بیاورد ویا مسخره تر ازهمه یك‌ورق کاغذ را از روی یك میز برداشته وروی میزدیگردرهمان‌اطاق بگذارد. متاسفانه امروز ما آنقدر در این‌راه پیشرفت کرده‌ایم که بازگشت‌ازآن میسر نیست. هراداره‌ای که بوجود میاید فورا گروهی نیز بنام دربان ونگهبان استخدام میکنند.

مستخدمین‌جزءامروز گروه‌بیشماری هستند که با نهایت ادبارو فلاکت زندگی میکنند وچاره‌ای هم‌ندارند زیرا عمر وجوانی خودرا صرف کرده وازکسب‌علم‌وهنربازمانده‌اند. شاید هریك از این افراد که کارشان تعظیم و تواضع کردن به روسا ومؤدب ایستادن درمقابل آنان وآوردن چائی برای مهمانان کارمندان است منبعی از استعداد باشند که بتدریج بحال خمودوجمود در آمده وآنانرا از ترقی و پیشرفت باز داشته است.

ممکن‌است سئوال کنیم پس بدون پیشخدمت چطور امور پیش میرود؟ در امریکا تمام کارمندان اداری ازپائین ترین رتبه تابالاترین مقام پرونده‌هاو کارهائی‌راکه‌انجام‌میدهند برداشته ونزد مقام دیگر میبرندو بنابراین احتیاجی به زنك زدن و خواستن یك فرد دیگر برای بردن یك کاغذ یاپرونده نیست.

مسئله نوشیدن چائی هم بدینطریق حل شده است که معمولاساعت ۱۰ صبح هر کارمند که مایل باشد به اطاق مخصوصی میرود که به «اطاق قهوه» معروف است ودر آنجا مدت نیمساعت نشسته چائی‌خورده وتمددااعصاب نموده‌وباروحیه شاداب مجددا بکار بر میگردند.

اما در ادارات ما آنچه کوشش شده که منت چائی خوردن را در اطاقها از میان ببرند عملی نشده است. من باب مثال درداد‌گستری بااینکه رستوران نسبتا خوبی دارد ولی در هر اطاقی که بروید پیشخدمتها مشغول بردن چائی هستند و تا اداره‌باز است چائی هم برقرار است، کاش اینهمه چائی خوردن سبب میشد که کارها‌بسرعت بیشتری میگذشت ولی برعکس‌این چائیها سبب ادامه صحبت بین کارمندیکه باید کارهای‌مردم‌راانجام دهد ومهمان او میگردد و در نتیجه کاری انجام نمیشود.

وقتی با یکی از دوستان خوددر باره این مطلب صحبت داشته و انتقاد میکردم که این سیستم‌اداری غلط باید اصلاح شود وبجای اینهمه تشریفات که دست وپای همه را سته وادارات را بصورت معمائی برای مردم در آورده است کاری کرد وروشی پیش گرفت که‌اموربا سادگی و سرعت پیش رود. او که خود شغل نسبتا مهمی دارد ودو پیشخدمت حاضر وآماده دراطاقش ایستاده‌اند بانیشخندی بمن گفت آقا خیلی آمریکائی ماب شده‌اید. اینجا ایران است وآنجاامریکابود. اینجا مقتضیاتی‌داردمخصوص خود. این سنتهای اداری لازم است. قضاوت امر رابه خوانندگان‌واگذار میکنم.

دکتر غلامحسین وفائی

دنباله مطالعه درجمعیت ایران را درشماره‌های بعد مطالعه خواهید کرد

قبلا اطلاع دادیم که والاحضرت شاهدخت شهناز پهلوی در ضیافت شامی که‌از طرف موسسین مرکز پزشکی ایران در مهمانخانهٔ (والدورف استوریا) در نیویورك برپا شده بود، شرکت کردند. دراین عکس والاحضرت هنگام خروج از هتل مزبور درمیان جمعی از موسسین مرکز پزشکی دیده میشوند.
در سمت چپ والاحضرت آقای دکتر مهدی وکیل هیئت نمایندگی دائم‌ایران در سازمان ملل دیده میشود.

استقبال خوانندگان

دیشب خوانندگان از ستون «گفتگو» استقبال بیسابقه‌ای کردند. بین ساعت ٦ تا ۷ بعداز ظهر عدهٔ زیادی تلفنی مطالب خودرا با ما درمیان گذاشتند با تشکر ازتوجه ولطف خوانندگان‌عزیز، خواهش‌میکنیم فقط بین ساعت ٦ تا ۷ بعداز ظهر تلفن بفرمائید

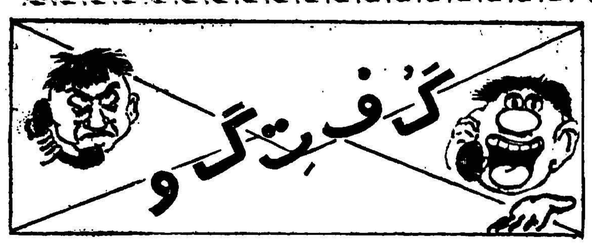

میتوانید تلفنی با ما تماس بگیرید

ازساعت ٦ تا ۷ بعدازظهر هرروز میتوانید بوسیلهٔ تلفن بامتصدی این‌ستون تماس بگیرید وهرنوع‌سئوال ویا مشکل ویا مطلب اجتماعی را درمیان بگذارید تا در همین ستون منعکس شود. شمارهٔ تلفن ما ۱۹-۳۰۰۱۱ است.

راننده ها توجه نمیکنند

* کارمند دولت هستم و بیشتر اوقات پیاده تا منزل میروم !وقتی میخواهم از وسط خیابان شلوغی عبور کنم البته طبق دستور شهربانی سعی میکنم از قسمت خط کشی شده خیابان که مخصوص پیاده روها است عبور کنم ولی گاهی اوقات یکربع باید منتظر بمانم تا نوبت‌منکه پیاده هستم برسد برای اینکه راننده ها اصلا توجهی به خط کشی و محل عبور پیاده ها نمی کنند خوبست اداره‌راهنمائی و رانندگی باین امر توجهی کند.

-خوبست همه مردم که میخواهند از خیابانی عبور کنند مثل شما باین نکته که ضامن سلامتی آنها است توجه کنند، اداره راهنمائی و رانندگی در این مورد توجه بیشتری خواهد کرد ولی راننده ها هم باید در این امر به مامورین این اداره و مردمی که از قسمت خط کشی شده خیابان عبور میکنند با کم کردن سرعت خود کمك کنند.

***

عوارض برای جدول‌بندی!

*عوارضی که ما بشهرداری میدهیم برای اینست که شهرداری هم برای زمینهای ما فکری کرده آنهاراجدول بندی نمایند خیابان‌احداث کند تا ما اگر خواستیم در زمین خود ساختمانی بسازیم بتوانیم مصالح آنرا با کامیون تا سر زمین بیاوریم. پس چرا شهرداری بفکر زمینهای اطراف عباس آباد زیر جاده نظامی نیست؟

-شهرداری در جواب شما میگوید، ما منکر این اصل نیستم ولی اسفالت خیابانهای عباس آباد و ترمیم قسمت های مختلف آن از محل همین عوارض صورت گرفته است در مورد جدول بندی زمینهای شما هم اقدام خواهد شد.

***

تکلف من چیست؟

*من کارمند وزارت فرهنك هستم و اخیرا بتهران منتقل شده‌ام همسر منهم کارمند دولت است ولی او را بعلت نداشتن دیپلم بتهران منتقل نمیکنند، تکلیف من چیست؟

گلشن

آقای گلشن شما بکار گزینی اداره ای که خانم شما در آنجاکار میکند مراجعه نمائید مقرراتی هست و قانونی وجود دارد که کارگزینی مربوطه‌موظف‌است در صورت انتقال شما همسرتان را هم بهرجاکه‌شما میروید منتقل نماید، بهر ترتیبی که شده باید اینکار را بکند. اقدام کنید اگر ترتیب اثر داده نشد باما مجددا تماس حاصل نمائید.

***

یکهفته بجای دو روز

* در سال ششم دبیرستان مرآت تحصیل میکنم تقاضای‌من از وزارت فرهنك اینست، حالا که ده روز تعطیل زمستانی‌ازمیان برداشته شده. اقلا وزارت فرهنك دانش آموزان کلاسهای ششم متوسطه را یکهفته تعطیل کند تا آنها فرصتی پیدا کنند و دروس سه ماهه اول سال را مرورنمایند.

-ما تقاضای شما را عینا نوشتیم تا وزارت فرهنك چه تصمیمی در این باره اتخاذ نماید.

***

حاضر بخدمتیم ولی زن نمیگیریم!

*ماحاضریم علاوه‌بردوسال، دوسال‌هم اضافه خدمت مقدس‌سربازی را انجام‌دهیم ولی‌زن نگیریم (توضیح آنکه اداره نظام‌وظیفه اعلام‌کرده است مشمولینی که‌تایکماه دیگر ازدواج کنند، ازخدمت نظام معاف خواهند شد.)

۱۵ نفر متولد ۱۳۱۲ تا ۱۳۱۵
(کارگران بافنده)

-گروهی این گروهی آن پسندند!

آگهی دعوت مجمع فوق‌العاده صاحبان سهام شرکت سهامی‌سپند

مجمع عمومی فوق‌العاده صاحبان سهام شرکت سهامی سپند روز یکشنبه چهارم دیماه ۱۳۳۹ ساعت پنج بعداز ظهر در محل شرکت‌واقع در خیابان فخر آباد شماره ۱۲۹ منعقد خواهد گردید از آقایان صاحب سهم خواهشمند است با درنظر گرفتن مواد اساسنامه شخصا یابوسیله نماینده ایکه اختیار نامه خود را تاقبل از تشکیل جلسه بدفتر شرکت تسلیم دارد در روز وساعت مقرر در مجمع شرکت فرمایند.

دستور جلسه

تقلیل سرمایه و تغییر اساسنامه منجمله مواد مربوط به مبلغ سرمایه و نوع سهام.

هیئت مدیره شرکت سهامی سپند
آ-۳۰۰۸۵

غرس درخت چه شد؟

*اوایل آذر ماه شهرداری شروع به گود برداری کرد تا پس از جشن درختکاری اقدام به غرس درخت نماید. در خیابان های اطراف میدان شهناز نیز عمل گود برداری انجام شده مدتی است که ازتاریخ گود برداری میگذرد ولی شهرداری برای درخت کاری اقدامی نکرده استو همینطور خاکهای اطراف گودالها در پیاده رو ها ولو میباشد! تا باران نیامده و گل نشده خوبست‌شهرداری نسبت به غرس درخت در این خیابانها اقدام نماید.

تا دو ماه دیگر شاهنشاه موزه آبادان را افتتاح میفرمایند

وزیر فرهنگ با نصب سنگی از کاخ داریوش بزرگ این بنا را پایه‌گذاری میکند

۱۱ میلیون ریال هزینهٔ ساختمان موزه را شرکتهای عامل و شرکت ملی نفت تامین کرده‌اند

خبرنگار مادر آبادان گزارش میدهد بقرار اطلاع روزبیست‌و یکم آذرماه اولین کلنك موزه آبادان در پشت پارك شهر بوسیله آقای اشرفی فرماندار این شهرستان بزمین زده خواهد شد .

زمین لازم برای ساختمان این موزه از طرف شهرداری در اختیار اداره‌کل هنرهای زیبای کشور گذاشته شده و هزینه ساختمان آنراکه در حدود یازده‌میلیون‌و پانصد هزار ریال برآورد شده است شرکت های عامل و شرکت ملی نفت ایران به نسبت ۸ میلیون‌و ۳ میلیون‌وپانصدهزار ریال تامین کرده‌اند .

این موزه دارای گنبدی شبیه گنبد مقبره‌دانیال در شوش بارتفاع ۲۲ مترو نیم خواهد بود و تالار بزرك آن بنام انتظام نامگذاری خواهد شد پس از پایان کار های پی‌ریزی ساختمان موزه آقای دکتر صدیق وزیر فرهنك قطعه سنگی از ساختمان کاخ داریوش بزرك را که اخیرا در شوش بدست آمده‌است در اولین قسمت ساختمان نصب خواهد کرد گفته میشود ساختمان این موزه که حداکثر تاده ماه دیگر خاتمه میابد با تشریف فرمائی شاهنشاه به آبادان افتتاح خواهد شد مساحت کل محوطه موزه ۱۶۰۰ متر مربع است که ۵۷۰ متر مربع آن زیر بنا خواهد بود .

خبرنگار مادر گزارش خوداضافه میکند بقرار اطلاع ظرف دوسه روز آینده عده‌ای از بهترین مهندسین و معماران مرکز باتفاق آقای هاینبال نماینده اداره کل هنرهای زیبا به آبادان خواهد آمد تا مقدمات امر را از هرلحاظ فراهم کنند .

چند خبر کوتاه

کرمان پریروز آقایان سرهنك‌نوائی- سرهنك‌حریری ضیائی- دکتر دانش- مهندس اعتمادی و نیکخواه بازرسان سازمان شاهنشاهی برای رسیدگی بخواسته‌های اهالی کرمان باین شهر واردشدند ودرمحل جمعیت شیروخورشیدسرخ مستقر گردیدند .

رامسر دوروز قبل انگشت دست راست یکی از کارگران هتل رامسر بنام عباد عرب لو براثر وارد آمدن ضربه پتك‌آهنی قطع‌شد

بجنورد ازطرف هیئت سیارشرکت ملی‌نفت‌ایران چند حلقه فیلم ازپیش‌رفت‌های‌صنعت‌نفت درایران‌برای‌استفاده اهالی ودانش‌آموزان بجنورد درمحل دبستان فردوسی این‌شهرستان بمعرض نمایش گذاشته شد .

بندرعباس اهالی بندر عباس بار دیگر ازمسئولین امور تقاضا دارندکه کلاسهای چهارم وپنجم دبیرستانهای این شهرستان تعطیل نگردد ولااقل اجرای این‌تصمیم بسال تحصیلی‌آینده موکول شود .

چالوس آقایان مصطفی‌قلی‌کیا حاج‌ابراهیم‌بزرك‌مقام -ذبیح‌اله‌رسولی حاج ابوالقاسم کیا-میرفتاح -حسین طالبی‌ورجب داودی بسمت اعضای‌علی البدل انجمن نظارت برانتخابات انجمن شهرچالوس انتخاب شدند .

بابل چندروز قبل وانت شماره ۵۰۸۴۷ برانندگی‌آقای دکترابوالقاسم مصدق دریکی‌از چهارراههای بابل با تاکسی شماره ۲۸۴ برانندگی شعبان آرامی تصادف کردگرچه این حادثه تلفات جانی نداشت ولی بهردواتومبیل خسارات‌زیادی وارد آمد .

رئیس دبیرستان قربانی حادثه اتومبیل شد

خبرنگار مادر کرمان گزارش میدهد آقای مرتضوی رئیس‌دبیرستان شاهپور کرمان که چندروز قبل طی حادثه اتومبیل مجروح‌شده وبرای معالجه بطهران منتقل گردیده بود دریکی از بیمارستان های تهران زیرعمل جراحی جان‌سپرد.

جنازهٔ مرحوم مرتضوی بکرمان حمل شد وطی تشریفات‌باشکوهی مدفون گردید درمراسم تشییع جنازهٔ آن مرحوم تیمسار سرتیپ سنهراب پورفرمانده تیپ‌مستقل کرمان ، روسای ادارات دولتی وکلیه فرهنگیان این شهرستان شرکت داشتند.

بازدید سالن جدید خاویارسازی

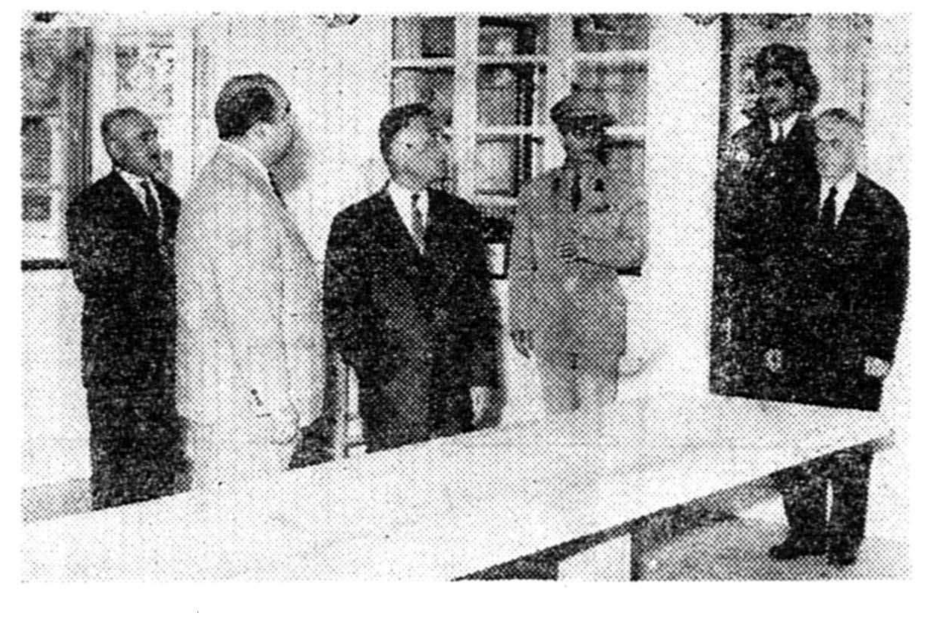

خبرنگار مادر بندر پهلوی مینویسد چند روز قبل تیمسار سرتیپ نویسی رئیس هیئت مدیره شرکت شیلات از سالن جدید و بزرك‌خاویار سازی شیلات بندر پهلوی بازدید کرد و از وضع بهداشتی این سالن اظهار خشنودی کرد در عکس بالا تیمسار نویسی باتفاق‌عده‌ای ازهمراهان از سالن خاویار سازی شیلات بندر پهلوی بازدید میکند .

از : بحرینی **خبرنگار بنادرجنوب**

وعدهٔ فراموش شده

این روزها در هر محفلی صحبت از وضع تلفن شهری بندربوشهر درمیان است و هرکس درباره خرابی این‌دستگاه‌که یکی ازضروری‌ترین احتیاجات شهر است نحوی صحبت میکند یکی میگوید دستگاه‌فعلی تلفن که از دویست شماره نیز کمتر است برای تامین احتیاجات ساکنین شهر بزرگی مانند بندر بوشهر کافی نیست و دیگری میگوید که سیمهای تلفن براثر رطوبت زیاد هوا زنك زده و باصطلاح اکسیده شده است و این امر موجب گردیده است که سیمهای تلفن شهری دائما اتصالی داشته باشد و اگر کسی بخواهد باجائی صحبت نماید اشخاص دیگر نیز در جریان‌گفتگو های آنان استراق سمع کنند ! چندی پیش مسئولین امور در پاسخ تقاضاهای مکرر اهالی بندر بوشهر وعده دادند که تلفنهای مغناطیسی فعلی را با یك دستگاه تلفن خودکارپانصد شماره‌ای تعویض کنند و حتی گفتند که دستگاه تلفن مزبور بیکی از کشور های خارجی سفارش داده شده‌است ولی پس از مدتی این وعده فراموش گردید و بعد هم گفته شد که نصب تلفن خود کار شهری در بندر بوشهر میسر نیست ! ولی در عوض تلفنهای فعلی رادوسیمه میکنیم تاوضع آن اندکی بهتر شود و کسی نتواند بااستفاده از یك سیم استراق سمع کند بهرحال این بود مختصری از وضع تلفن مغناطیسی شهری بندر بوشهر که موجب ناراحتی اهالی این شهرستان شده‌است و از مسئولین امور تقاضا دارند که هرچه زودتر دراین باره اقدامات موثری بعمل آورند

نتیجه فعالیت

خبرنگار مادر بنادر جنوب می‌نویسد. آقای مزینی رئیس اداره دارائی بندر بوشهر وبنادر جنوب برای وصول مالیات‌های معوقه و امور جاری‌وپرداخت حقوق کارمندان ادارات دولتی فعالیت شایانی‌میکند ضمنا ازموقع تصدی‌وی‌فروشگاه تدارکات کارمندان کشوری در محل اداره دارائی بندر بوشهر و بنادرجنوب افتتاح گردیدو کارمندان از اجناس این فروشگاه استفاده میکنند.

اهالی از استاندار تقاضا کردندکه :

شهر بابك شهرستان شود

بازدید شهر بابك

مدیرکل بهداری استان مقداری دارو تحویل بهداری داد

خبرنگار مادر شهربابك گزارش میدهد چند روز قبل آقای اقبال استاندار کرمان باتفاق آقایان مزینی مدیرکل فرهنك ، دکتر دادگر مدیر کل بهداری . مهندس فاطمی و کیمرام مدیران کل ادارات کشاورزی وراه استان بااتومبیل بشهربابك وارد شدند واز طرف روسای ادارات دولتی و محترمین و معاریف این منطقه مورد استقبال قرار گرفتند طی جلسه معارفه‌ای که در منزل آقای محمود نژاد رئیس انجمن شهر برگزارشد اهالی تقاضا کردند که شهربابك بشهرستان تبدیل گردد ودر این شهر شعب بانکهای ملی‌وکشاورزی وغیره تاسیس شود وآقای استاندار وعده داد که هرچه زودتر برای انجام‌تقاضاهای اهالی اقدامات لازم بعمل آورد .ضمنا آقای استاندار از بهداری و تاسیسات فرهنگی شهربابك بازدید نمود و برای تامین‌احتیاجات بهداشتی وفرهنگی شهر وعدهٔ مساعدت داد و آقای دکتر دادگر مدیر کل‌بهداری استان مقداری دارو که همراه خود آورده بودتحویل بهداری شهربابك داد.

در والیبال رودسر و دربسکتبال لنگرود

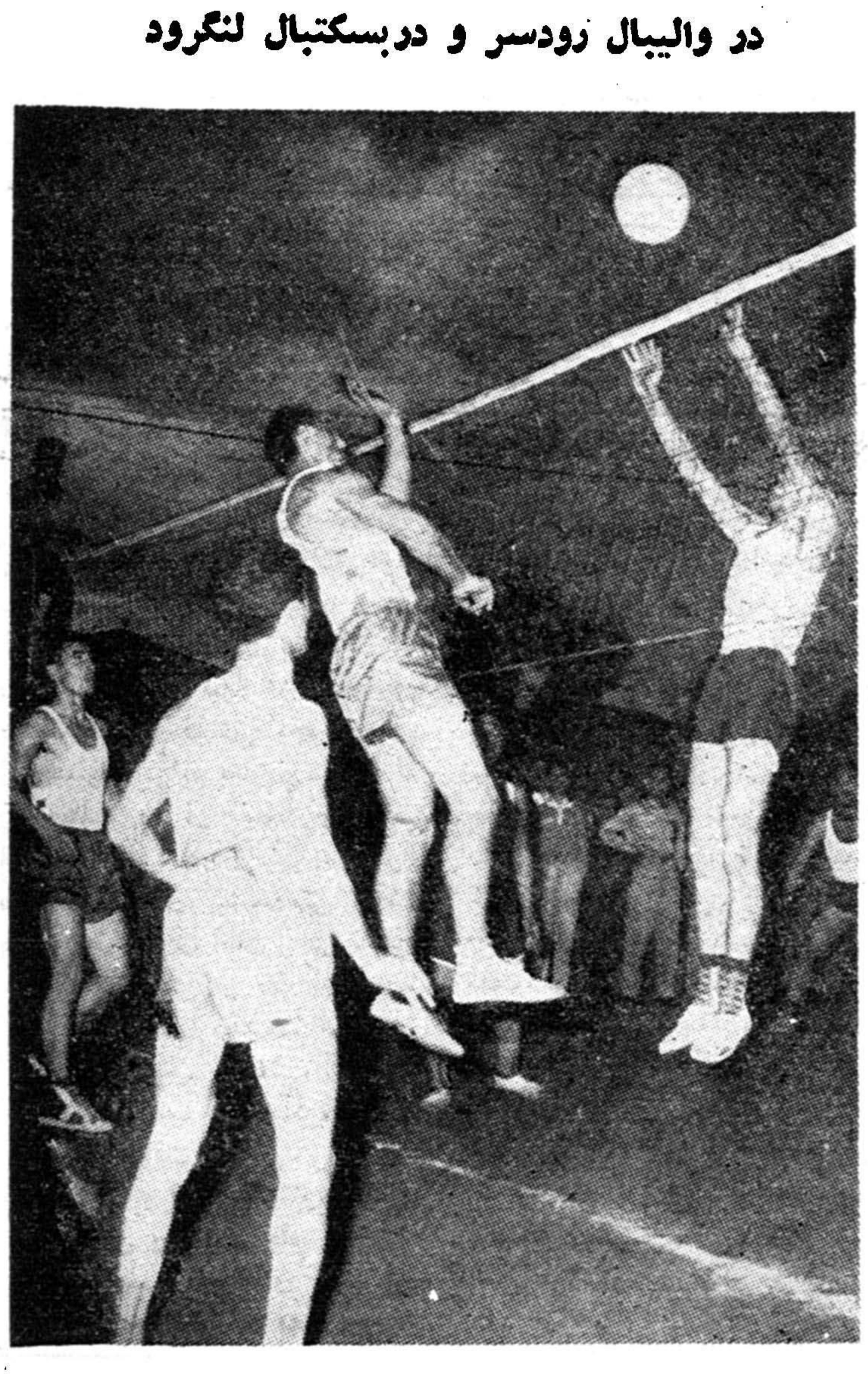

خبرنگار مادر رودسر مینویسد چند روز قبل مسابقات والیبال و بسکتبال دوستانه ای بین تیمهای رودسر و لنگرود در زمین‌ورزش دبیرستان پانزدهم بهمن رودسر انجام شد در مسابقه والیبال تیم‌رودسر و در مسابقه بسکتبال تیم لنگرود بپیروزی رسیدند و اعضای هردو تیم مورد تشویق قرار گرفتند در عکس بالا یك صحنه مهیج از مسابقه والیبال دیده میشود .

عابر ناشناس سارق بود !

خبرنگار مادر بندر شاه گزارش میدهد : چند روز قبل از منزل آقای حاجی محمدی یکی از اهالی بندرشاه یك قالیچه ترکمنی ویك جفت گوشواره که ارزش آن معادل چهار هزار ودویست ریال بود بسرقت رفت .اقای حاجی محمدی بلافاصله جریان را به شهربانی‌اطلاع دادواز طرف شهربانی ماموربن آگاهی به جستجوی سارق یا سارقین پرداختند . درهمان هنگام عبداله یکی از ماموربن شهربانی به عابری که‌در یکی از خیابانهای شهر بوضع مشکوکی میرفت ظنین شده وباو ایست داد. اما شخص ناشناس بجای توقف فرار کرد و عبداله برای ارعاب‌او یك تیر هوائی شلیك نمود. شخص ناشناس که سارق بود با شلیك گلوله توقف کردو بشهربانی جلب شد . در شهربانی اموال مسروقه به‌آقای حاجی محمدی مسترد گردید و سارق با پرونده مربوط به‌گرگان اعزام شد.

بازدید بیمارستان نمازی

خبرنگار مادر شیراز گزارش میدهد چندروز قبل آقایان دکتر «دوان دیکریف»ودکتر «دی»مدیران طبی کنسرسیوم نفت از بیمارستان نمازی شیراز بازدید کردند. دراین بازدید باآقای تراب مهرا مدیر مرکز طبی وبهداشت شیراز‌ملاقات نمودند وبرای تشریك مساعی‌بیشتر بین دستگاههای درمانی شرکت‌نفت ومرکز طبی بهداشت شیراز مذاکراتی بعمل آمد.

توديع بافرماندار

خبرنگار مادر رفسنجان مینویسد چندروز قبل بمناسبت انتقال آقای لنگری فرماندار رفسنجان مجلس تودیعی درسالن فرهنك برگزار شد دراین مجلس از خدمات گذشته آقای لنگری اظهارقدردانی بعمل آمد وآقایان سیف‌الهی‌رئیس فرهنك وعباس خاندانی یکی از محترمین شهر هدایائی برسم‌یادبود بایشان اهداء کردند.

پیشرفت امور بهداشتی

خبرنگار مادر صحنه مینویسد براثر مساعی آقای دکتر بشیری رئیس بهداری صحنه اموربهداشتی این منطقه بطور محسوسی پیشرفت کرده وبیماران بی‌بضاعت بادلسوزی معالجه میشوند .

اهالی از حسن انجام وظیفه آقای دکتربشیری اظهار خشنودی می‌کنند.

ازتهران بقم‌آمد وخواب‌دیدکه درکاشان دستگیرشده‌است

خوابیکه زود تعبیر شد

سارق هنگام سرقت درکاشان بدام‌افتاد

چندشب قبل سارق‌تردست وحیله‌گری که‌یکی ازاعضای باند سارقین تهران میباشد طی‌ماجرای جالبی‌بوسیلهٔ ماموربن آگاهی شهرستان کاشان دستگیرشده‌تحویل‌زندان گردید‌مشروح چگونگی‌دستگیری این‌سارق زبردست طبق گزارش خبرنگار مادرکاشان از اینقرار است : مقارن نیمه‌شب‌بودکه آقای عیسی شیبانی کارآگاه شهربانی کاشان هنگام عبور ازیك‌خیابان متوجه شدکه شخصی با وسائل مخصوصی مشغول سوراخ کردن دیوار یك‌مغازه ساعت فروشی است آقای شیبانی با مشاهده این جریان بشخص مزبور دستور توقف‌دادولی آنشخص بدون‌اعتنا بدستوروی پابفرار گذاشت آقای‌شیبانی برای ارعاب‌آنشخص گلوله‌ای شلیك کرد و در نتیجه عده‌ای از ماموربن شهربانی نیز باشنیدن صدای گلوله بخیابان آمدندو بتعقیب سارق فراری پرداختند . سارق فراری که از فرط دستپاچگی کت خودراپای دیوار مغازه ساعت فروشی‌جاگذاشته‌بود بقصدفریب ماموربن بخانه‌ای که‌درورودی آن باز بودوارد شد ودیگر بیرون نیامد .

ماموربن آگاهی که‌متوجه حیلهٔ سارق شده‌بودند در گوشه‌ای کمین کردند وپس‌ازساعتی متوجه گردیدندکه مردشیك پوشی ازآن خانه‌بیرون آمدو درهوای آزاد بقدم زدن‌پرداخت !؟ ولی ماموربن که‌میدانستند این شخص با سرقت‌وپوشیدن لباس صاحبخانه تغییر قیافه داده‌است ویرادستگیر کردند .

و تحویل شهربانی دادند سارق در شهربانی خودرا حسن‌زندی معرفی‌کرد وگفت که‌بایك باند سارقین تهرانی ارتباط دارد وچندروز قبل ازقم بکاشان آمده است سارق‌افزود من‌چندشب‌قبل درخواب دیدم که هنگام سرقت در کاشان دستگیر خواهم شدولی هرگز باور نمیکردم که‌خواب من‌باین زودی بحقیقت خواهد پیوست ! ؟

سارق درمیان ماموربن شهربانی

سرقت گوسفند

چند شب قبل سه نفر سارق مسلح در نزدیکی‌قریه «محمد آباد » از توابع پهلویدژ چهارده‌راس از گوسفندان دو نفر چوپان را سرقت بردند جریان باطلاع ژاندارمری پهلویدژ رسید و اینك ماموربن برای دستگیری سارقین فعالیت میکنند .

وسائل جراحی رسید

اهالی تقاضای اعزام پزشك جراح دارند

خبرنگار مادر زابل مینویسد چند روز قبل یکدستگاه اتوکلاو تخت عمل و مقداری وسائل جراحی که از محل صدی ده سهم‌بهداری از درآمد شهرداری زابل خریداری شده‌است باین شهر حمل گردید و در اختیار متصدیان بهداری قرار گرفت خبرنگار ما در گزارش خود اضافه میکند اهالی زابل ضمن اظهار خشنودی از این اقدام سودمند از مسئولین امور تقاضا دارند که‌برای بهداری این شهرستان یکنفر پزشك جراح اعزام شود .

گدابگیری ! ؟

تبعیدگاه‌سابق، بهشت‌گداهااست

ولی حالا درآنجا گداها را میگیرند وبهزینهٔ شهرداری درنوانخانه نگاهداری میکنند

خبرنگار مادر بندر عباس مینویسد بدستورآقای قوامی فرماندار کل جزایر وبنادر بحر عمان اخیرا شهرداری بندرعباس‌کلیه متکدیان این شهررا جمع‌آوری کرده‌ودر نوانخانه نگهداری‌نموده‌است باجمع‌آوری‌متکدیان که تعداد آنها فوق‌العاد زیادبوداهالی‌بندر عباس از مزاحمت آنها آسوده‌شده‌اند و اینك نفسی براحتی میکشند . خبرنگار ما درگزارش خود اضافه میکند چون در فصل زمستان هوای‌بدرعباس معتدل‌است و متکدیان میتوانند بدون بالاپوش در کنار خیابانها و معابر بخوابندبا‌ینجهت اخیراعده‌زیادی‌ازگدایان‌شهرهای مختلف باین‌شهر روی آورده ومزاحمت اهالی را ایجادکرده بودندولی شهرداری بندرعباس باجمع‌آوری آنان خیال مردم‌را آسوده کرد. اهالی از این اقدام مفید مسئولین شهرداری اظهار خشنودی میکنند.

راننده وکمك راننده‌درکنارهم جانسپردند

خبرنگار مادر اصفهان گزارش میدهد کامیون شماره ۱۳۹۱ به رانندگی جعفر نجیمی ۲۰ساله وکمك رانندگی سیدنجف طباطبائی ۲۴ ساله از «عقدا» وارد اصفهان شد ویکسر به‌بنگاه‌میوه فروشی حاج جواد واقع دریکی از خیابانهای اصفهان رفت راننده وکمك راننده کامیون مزبور دریکی از اطاقهای بنگاه حاج‌جواد میوه فروش منزل گرفتند و برای گرم کردن خود ذغال آتش کردند ولی صبح امروز جنازه این‌راننده وکمك راننده که‌براثر گاز ذغال مسموم شده وجانسپرده‌بودند بدست آمد وباانجام تشریفات قانونی مدفون شد.

روزنامه‌نگار پاکستانی درشیراز

طبق گزارش خبرنگارمادرشیراز دوروز قبل آقای‌غلام‌نبی‌روزنامه‌نگار پاکستانی باتفاق آقای‌زرنگار کارمند اداره کل انتشارات ورادیوباهواپیما به‌شیراز وارد شدند .

روزنامه‌نگار پاکستانی پس از بازدید آثار باستانی شیراز و تخت جمشید بتهران مراجعت میکند .

انتصابات درشهرستانها

بندر پهلوی -آقای مرتضائی -رئیس اداره پست وتلگراف
بابل -آقای رضا عنایت‌نژاد -رئیس اداره دخانیات
رفسنجان -آقای نامور -فرماندار
شمیران -آقای زنده‌نام- رئیس ادارهٔ فرهنك
تربت جام- آقای ستوان دوم‌جبلی -فرمانده ژاندارمری
اراك -آقای کریم وزیری -معاون بانك سپه

مبارزه بادیفتری

اخیرا در قریه «برغان» از توابع کرج بیماری دیفتری شیوع یافته بود باینجهت‌چندروز قبل از طرف بهداری کرج یك اکیپ مجهز بهداشتی بقریهٔ برغان اعزام شد و برای معالجه بیماران اقدام گردید

درگردنهٔ «کندوان» سه‌کامیون برروی‌هم یقعر دره درغلطیدند

خوشبختانه این حادثه تلفاتی نداشت

تصادف عجیب

خبرنگار مادر مرزن‌آباد گزارش میدهد چند روز قبل کامیون شماره ۲۱۶۹۵ برانندگی قاسم‌و کامیون شماره ۲۵۱۳۴ برانندگی‌حشمت وکامیون شماره ۲۴۹۵۳ برانندگی احمد که از چالوس عازم تهران بودند در بین راه درنزدیکی گردنه معروف«کندوان» بایکدیگر تصادف کردند ودر نتیجه‌هر سه کامیون بدره سقوط کردند و روی هم درغلطیدند دراین حادثه عجیب خوشبختانه برانندگان کامیونهاهیچگونه آسیبی نرسیدولی‌بهرسه کامیون‌خسارات زیادی وارد آمد وقسمتی از محمولات آنها که برنج و مرکبات بود از بین رفت.

جریان به‌پاسگاه ژاندارمری مرزن‌آباد اطلاع داده شدو ماموربن ژاندارمری برای رسیدگی به چگونگی این تصادف عجیب بمحل واقعه عزیمت کردند.

نیازمندیها و آگهی های کوچک

استخدام میشود

استخدام
سه‌نفر فروشنده سیار که‌علاوه‌بر شهرت بامانت نسبت بکار خودعلاقمند وفعال نیزباشند . بامزایای فوق‌العاده استخدام مینمائیم .
کسانیکه دارای سابقه فروشندگی واطلاعاتی دراین زمینه باشند حق‌تقدم دارند .
شرکت کارتون سازی ایران خیابان شاه شماره ٤٤ طبقه چهارم تلفن ٦٣٠٨١
آ-٣٣٧٩٦ ١-٢

آگهی استخدام
شرکت سهامی ژنرال الکتریك ایران به یك نفر استاد مکانیسین یا مهندس ایرانی و مسلمان که در کار های نصب و تعمیرات دستگاههای الکتریکی خانگی متخصص و سابقه در اداره یك تعمیر گاه را داشته‌باشد نیازمند است داوطلبان میتوانند همه روزه از ساعت ١٠ تا ١٢ صبح بمحل شرکت واقع در خیابان شمیران‌جاده قدیم ساختمان تعمیر گاه دوج طبقه سوم مراجعه نمایند .
آ-٢٩٨٠٣ ١-٣

آگهی استخدام
شرکت سهامی‌ژنرال‌الکتریك ایران یك بانوی ماشین نویس فارسی درجه یك برای تمام روز استخدام مینماید داوطلبان میتوانند از ساعت ١٠ تا ١٢ صبح به محل شرکت واقع در خیابان شمیران ساختمان تعمیر گاه دوج طبقه سوم مراجعه نمایند .
آ-٢٩٨٠١ ١-٣

On demande
1.- Traducteur person-français, sachant taper à la machine.
2.-Dactylo, forte en orthographe,
S'adresser, de 8 à 13 h. au Journal de Téhéran Avenue Khayam. Téhéran.
١-٣

انتخاب دستیار
دانشکده پزشکی مشهد برای‌رشته میکرب شناسی یك تن دستیاربمسابقه انتخاب مینماید داوطلبانی که خدمت وظیفه خودرا انجام داده ویا دارای برگ معافیت دائم باشند می توانند از تاریخ ١٠ آذر ١٣٣٩ تا مدت یکماه برای ثبت نام در مشهد بدبیرخانه دانشکده پزشکی و درتهران باداره تعلیمات عالیه مراجعه‌نمایند.
رئیس دانشگاه و دانشکده‌پزشکی مشهد -دکتر سامی راد
آ-٣٣٩٠٢ ١-٢

بچندنفر بانو یا دوشیزه
تحصیلکرده نیازمندیم موسسه کلید تهران خیابان تخت جمشیدبین ویلا و فیشر آباد.
آ-٢٩٩٣٩ ١-٢

سوهانکار قابل
چندنفر استخدام میشودکارخانه ارج
آ-٣٣٩٩٤ ١-٢

مستخدمه کلفت و آشپز
یکنفر کلفت خوب با داشتن‌ضامن که ضمنا نیز اطو کشی خوب بداند واز عهده پختن غذای‌ایرانی نیزبرآید برای یك خانواده خارجی سه‌نفری شبانه روز استخدام میشود
ضمنا به یك دوشیزه جوان که‌از عهده نگهداری دختر بچه سه ساله برآید احتیاج میباشد . به خیابان منوچهری کوچه ارباب جمشید کوچه لیقوانی شماره ٩مراجعه شود.
آ-٣٠٠٦١ ١-٢

جویای کار

جوانی تحصیل کرده آلمان
باوثیقه ملکی که سابقا رئیس‌یکی ازشرکت‌های‌معتبر بوده باداستن چند زبان‌خارجی ووارد بامور اداری و تجارت جویای کاراست لطفا باراهنمای شماره ١٦٥٣ مکاتبه فرمائید .
آ-٣٠٠٦٧ ١-٢

قابل توجه شرکتهای‌داروئی
یکنفر طبیب دیپلمه حاضر برای بخش‌ویزیتوری ویانمایندگی دارو های شما در مشهد و همچنین در تمام استان خراسان میباشد . لطفابه‌آدرس مشهد صندوق پستی شماره ٢٩ مکاتبه فرمائید .
آ-٣٣٨٠٠ ١-٢

یك‌زن وشوهر
اولی آشپزی میداند و دیگری راننده است برای خدمت دریك‌خانواده جویای کارند لطفا بدفتر راهنمای ١٦٤٩ روزنامه‌اطلاعات مراجعه‌فرمایند

جوانی دارای گواهینامه
حسابداری و دفتر داری دوبل ومعلومات دیپلم طبیعی جویای کار است لطفا براهنمای شماره ١٦٥٢ اطلاعات‌مراجعه فرمایند.

مستغلات

نقشه ساختمان
درشرکت فراز نو تهیه میشود تلفن ٣٠٢٦٠١
آ-٢٨٩٣٥ ١-١٨

برای خرید و فروش اراضی عباس آباد
بخیابان روزولت بالای امجدیه ایستگاه شریف‌تلفن٨٢١٣٥١بازرگانی محمدی واخوان مراجعه فرمائید .
آ-٢٨٨٧٧ ١-٢٦

مستاجرین محترم مستغلات
١٠٠٠ آپارتمان و منزل اجاره و خانه فروشی موجود داریم از شما کمیسیون دریافت نمیکنیم فقط با حق ویزیت اجاره میدهیم آژانس تهیه مسکن تلفن ٣٩٩٥٣ جمشیدی
آ-٢٩٢٩٧ ١-١٠

برای اجاره منازلتان به خارجیان و خرید ساختمان های مدرن مستغلاتی فقط با مؤسسه خانه سیاح‌تماس بگیرید ٤١٧٤٧
آ-٢٨٦٨٧ ١-١٥

بنگاه‌کوشان ٣٩٧٨٤
برای معاملات املاك - پول
تهران‌پارس -نارمك-تهران‌نو نیروی‌هوائی - وحیدیه
برای خرید و فروش نقد و اقساط زمین و خانه وهر گونه معاوضه به بازرگانی امینی
اول سی‌متری نارمك
تلفن ٩١٠٠٩٠ مراجعه‌فرمائید

پشتوانه معاملات شرطی
آن است که کیفیت و کمیت آن از طرف آژانس رایت تامین وتضمین شده باشد .
شاهرضا روبروی سینما رویال تلفن ٣١٨٥٣ -٣٣٩٧١
آ-٢٨٧٣٧ ١-١٠

احتیاجات زندگی

رستوران ژاله مخصوص خانواده‌ها است دارای چلوکباب مطبوع وسایر اغذیه متنوع و لذید ایرانی و فرنگی اول‌لاله‌زار نو جنب سینما متروپل تلفن ٣٢٣٣١ ناهار کامل ٥٥ ریال

نهال سیب لبنانی سرخ و طلائی
وبهترین انواع میوه پیوندی تلفن ٤٣٦١٥

صورت کشیك دائم آقایان پزشکان دریکماه آذر ١٣٣٩
آقایان دکتر حسین فرهمندی سه راه‌امین حضوراول خیابان‌ری -دکتر حسن فامیلی‌خیابان شاه‌بیست متری اول‌دکتر اسلام‌دوست‌خیابان حشمت-الدوله‌چهارراه‌گلشن‌تلفن(٦٣٠٦٧)دکتر محمودانگجی‌خیابان‌دروازه‌دولت‌مقابل پمپ‌بنزین تلفن (٣٥١٤٤) دکتر خلیل رسولی خیابان امیرآباد خیابان نصرت کاشی ٦٥ دکتر کرامت الله فرهودی خیابان شاهرضا چهارراه پل چوبی تلفن (٣٨٥١٠) دکتر مهرداد پاك‌نیا خیابان اذربایجان چهارراه خوش‌تلفن (٦٥٠٧٣) دکتر محمد تقی اسفندیاری خیابان شاهپور چهارراه مختاری تلفن (٢٠٩١٨) دکتر حسین منشی زاده خیابان مولوی بازارچه قنات آباددکتر غلامحسین مهر علی خیابان سلسبیل (چهارراه) تلفن (٦٦٦٦٠) دکتر سید علی میر احمدی خیابان هاشمی بین چهارراه قصر دشت و جیحون (٦٣٦٨٥) دکتر کاظم نجم آبادی‌خیابان شاهرضا چهارراه بیمارستان پهلوی (٤٧٣٢٣) دکتر سید جعفر امیرحمزه خیابان ژاله ایستگاه بهنام پلاك ١٦٣ (٣٢٨١٠) دکتر محمود عالم خیابان شمیران مقابل سینما مولن‌روژ تلفن (٣٤٨٣٥)دکتر مسعودلاهیجانی خیابان امیرآبادکوچه مهرتلفن (٦٢٤٣٦)دکتر شاهپور سیاهپوش خیابان امیریه ایستگاه البرز جنب مسجد فخریه - دکتر علی نصری خیابان شاهرضا جنب سینما دیانا کوچه انوار دکتر علی اصغر سعادت شمیران نیاوران روبروی سهداری شمیرانات
دکتر نادر یاسمی خیابان نواب شمالی چهارراه لولاگر دکتر حسین گلستانیان خیابان خواجه نظام‌الملك ایستگاه مدرسه-دندانپزشکی و دندان سازی شاداب خیابان ری اول صدرالاشراف دکتر صانعی دندانپزشك خیابان‌تخت حمشید انصاری تلفن (٤٥٠٢١) دکتر حسین احمدی میدان ثریا کوچه پلیس شماره ١٧ دکتر حسن داروگر خیابان تخت جمشید خیابان وصال شیرازی روبروی داروخانه پارك -کوچه‌ایران-شماره٢٩

اجاره داده میشود

آپارتمان ٣-٤ اطاقه با هال وحمام و آب سرد و گرم و برق و تلفن و سایر تاسیسات مدرن ٧٥٠ تا ٨٠٠ تومان خیابان پهلوی -مقابل دوراهی یوسف آباد - خیابان همایون -شماره ٥٩ ساعت ٣ تا ٥ بعد از ظهر
آ-٣٣٥٠٤ ١-٦

اجاره داده میشود
یك باب ساختمان جدید سه‌طبقه دارای یازده اطاق حمام با وان و دیوترم لوله کشی‌آب وبرق شهرداری و تلفن باسایر لوازمات و درب اتومبیل رو آدرس دروازه شمیران خیابان فخرآباد کوچه حمزه تاش پلاك ٣ یا به تلفون ٣٦٣٦٠ رجوع نمائید .
آ-٢٩٤١١ ١-٣

اجاره ده مغازه باشوفاژ و بالکن ویك سالن پانصد متری
ده مغازه تازه سازباشوفاژوبالکن‌بایك سالن پانصد متری (بین سعدی و لاله‌زار) برای شرکتهاو تجارتخانه‌ها باجاره داده میشود تلفن ٣٣٨٤٥ و ٣٢٤٩٦ مراجعه شود .
آ-٣٣٣٠٠ ١-٤

اجاره داده میشود
ساختمانی در نزدیکی بهار تخت جمشید شامل ٤٥ اطاق و اشکوبه ١٢اطاقی مجزا و کلایکجا بموسسات دولتی خارجی و ملی طالبین بتلفن ٦٩٠٥١ بنگاه جم مذاکره‌نمایند .
آ-٢٩٤٦٧ ١-٦

یکباب منزل واقع در عباس آباد انتهای خیابان تکش شمال ده متری شریفیان‌بمساحت١٩٥ متر٢٩٠مترزیر بنای‌بسیارلوکس‌دوطبقه و نیم دارای ٨ اطاق حمام - وان - دیوترم سرویس کامل نما سنگ مرمرید و تراورتن ، دوب بازکن برقی و برق ١٠ آمپر شخصی ساز از هر حیث تکمیل که دقت فراوان در ساختمان آن شده است نقد و وعده یا ½ زمین و بقیه پول بفروش میرسد طالبین از ساعت ٢½ بعد از ظهر الی ٧ صبح با تلفن ٩١١٠٧٧ مذاکره فرمایند.
آ-٢٩٦٦٥ ١-٣

شمال امجدیه خانه‌فروشی
یارهن تصرف بابرق و آب‌به نانوا وآهنگر و غیره و بی سرقفلی مغازه اجاره داده میشود تلفن٨٢٢٢٣٤ - ٤٢٨٢٩
آ-٢٩٣٨٩ ١-٢

٣ اطاق درطبقه سوم
باهال وآشپزخانه وحمام برق‌آبگرم اجاره داده میشود خیابان خیام(خانقاه) کوچه مشیرمعظم پلاك ١٤ ازساعت ٣ بعدازظهر باداره فوق مراجعه شود .
آ-٢٩٩٣٧

گم شده

مفقود شده
یك‌جلد‌گذرنامه بنام آقای‌بهرام مومنی بین سفارت هلند و شرکت هواپیمائی ایران‌مفقود گردیده ازیابنده تقاضا میشود که‌گذرنامه رابکارگزینی شرکت هواپیمائی ایران‌واقع درخیابان سعدی کوچه بانك توسعه صادرات تسلیم ومژدگانی خودرا دریافت‌دارد .
آ-٣٣٨٠٨

مژدگانی
دیپلم مهندسی‌اینجانب عبدالحمید شریفی مفقود شده جویندگان باداره فنی شهرداری مراجعه مژدگانی خودرا دریافت‌دارند .
مهندس شریفی
آ-٢٩٩٥٧

یکدستگاه کلید درکیف چرمی
جای‌کلیدی بوده دیروز بعدازظهر بین پستخانه مرکزی‌تا ایستگاه خط دو مفقود گردیده از یابنده خواهشمند است بتلفن٤٥١٦٣اطلاع دادومژدگانی دریافت‌دارد .
آ-٢٩٩٨٣ ٥.

بدینوسیله‌باطلاع‌میرساند که سفته به سر رسید ١ر١١ر٣٩ بمبلغ ٢٥٠٠ ریال دروجه آقای ارشام‌لوکاس عهده اینجانب محمد محمدپورحمیدی مفقود گردیده از درجه اعتبار ساقط است.
محمد پور حمیدی
آ-٣٠٠٠٥

چون کارت بازرگانی اینجانب
نورالله گیائی بشماره ٣٦٢٢ مفقود گردیده است بدینوسیله باطلاع‌عموم میرساند که کارت مزبور از درجه اعتبار ساقط است.
آ-٣٣٨٣٠ ١-

صاحب امتیاز و مدیر مسئول: عباس مسعودی
جای اداره خیابان خیام چاپخانه اطلاعات

بفروش میرسد

یکدستگاه تلفن قلهك
بفروش میرسد بتلفن ٣٣٤٩٨ مراجعه شود .
آ-٣٣٣٩٢ ١-٥

یك مطب داندن پزشکی مدرن‌کاملا مجهز و با سابقه واگذار میشودداهواز خیابان رضا شاه کبیر مقابل مسجد اصفهانیها
آ-٢٩٧٤٩ ١-٥

خانه فروشی
خانه‌ای نو و شخصی ساز روکار سیمان‌سفید‌بمساحت‌سیصدمترمربع‌سه طبقه و نیم هر طبقه مجزا کلا دوازده اطاق دو درب ورود با برق و کلیه وسائل واقع در جاده شمیران مقابل بی سیم و دانشسرایعالی بر خیابان بیست متری اسفالته با دویست متر فاصله با جاده شمیران قیمت مقطوع ٢٦٠٠٠٠ تومان بین ساعات ٦تا ٩ بعد از ظهر با تلفن ٤٣٦٥٥ مکالمه فرمائید
آ-٢٩٨١٥ ١-٣

مغازه نانوائی
در بهترین نقطه تهران پارس‌دوباب مغازه مخصوص نانوائی باجاره واگذار میگردد تلفن ٣٠٢٦٠١
آ-٢٩٨٥٧ ١-٣

فروش خانه ویارهن تصرف
یکدستگاه ساختمان دوطبقه و نیم مستحکم بمساحت یکصد متر مشتمل برپنج اطاق‌وسایرلوازم بابرق‌شهرداری وتلفون دربهترین نقطه طهران قرب میدان ٢٤اسفند بقیمت یکصد هزار تومان مقطوع ورهن تصرف پنجاه‌هزار تومان بدون‌واسطه تلفن ٤٨٨١٢ ویا دفترخانه ١٢٦ جنب ایستگاه کرج مراجعه فرمایند .
آ-٢٩٩٥١

بتونیه
ساخت کارخانجات مشهور پارکر انگلستان
از ٩٠ تا ٤٥٠ لیتر با جرثقیل و بدون جرثقیل با دستگاه برقی‌و بدون دستگاه‌فوق تعداد کمی‌واردشد
شرکت سهامی ایران تکنو
خیابان تخت‌جمشید شماره ٢٩٠ ساختمان ایران تکنو
آ- ٣٣٩٩٠

(عکس بالا) حسین دنکوب چهل روزاست از گرگان بتهران آمده واز او خبری نیست هرکس اطلاعی از نامبرده دارد بنشانی سبزه‌میدان بازار کیلوئیها کاشی ٣٢ آقای احمد رحیم زاده خبر داده و مژدگانی دریافت دارد
آ- ٣٠٠٠٩

آگهی فقدان سند مالکیت
آقایان علی اکبر و اصغر ظفری نظریان وراث مرحوم کرم غلامی به استناد یکبرك استشهاد محلی مدعی هستند که چهار جلد استاد مالکیت مربوط به نیم سهم مشاع از ٩٦سهم اراضی خدیجه خاتون پلاك ١٩٦ و ٢١٤ فرعی از ٢٨ اصلی و پلاك ٢٧ و ٣٧ اصلی واقع در بخش ٨ قم‌اراضی رودخانه ثبت شده در صفحات ٢١٩ و ٤٢٠ دفتر ٤ ذیل شماره ١٥٨ و١٥٩ و صفحه ١٥٧ دفتر ٩ ذیل شماره ٢٩٨ و صفحه ٣٧٩ دفتر یك انبهار ذیل‌شماره ١ ملکی آقای کرم غلامی که بعدا فوت شده وبه وراث نامبرده بالا منتقل شده در قریه خدیجه خاتون محل سکونت وی مفقود و مورد هیچگونه معامله شرطی و وکالت و غیره نبوده لذا مراتب طبق تبصره یك از ماده ١٢٠ آئین قانون ثبت مراتب بوسیله این آگهی باطلاع میرسد که هرکس مدعی انجام معامله بنفع خود یا بودن سند مالکیت نزد او از تاریخ انتشار نوبت اول این آگهی ٢٦ر٨ر٣٩ تا یکماه باین اداره مراجعه و مدارك رسمی خود را ارائه دهد در غیر این صورت‌المثنی‌سندمالکیت بنام‌متقاضیان صادر و تسلیم خواهد شد این آگهی ها در ظرف یك ماه سه نوبت منتشر میشود
نوبت اول ٢٦ر٨ر٣٩
نوبت دوم ٥ر٩ر٣٩
نوبت سوم ١٥ر٩ر٣٩
رئیس اداره ثبت قم تولیت کاشانی
آ-٣١٠٩٦ ١-٣

آگهی های کوچک

سازمان تشویق مردم در امر انتخابات جوانان فعال با ما همکاری کنید بتلفن ٣٤٠٥٣٠ مراجعه شود .
آ-٣٢٢٢٨ ١-١٠

گچ تحریر
ایران لوکس
(سفید والوان)
مخصوص تخته سیاه برای دانش‌آموزان
مژده بدبیران وآموزگاران ودانش آموزان محترم!
بهترین گچ تحریر را ازاین‌بنگاه وکلیه لوازم‌التحریر فروشیها ابتیاع فرمائید
تهران - بازار بین‌الحرمین روبروی کتابخانه ملی ملك - تلفن ٢٠٣٧٦
آ-٣٣٠٤٢ ١-٢

خلاصهٔ آگهی مزایده فروش‌چهار دانك ونیم سرای محبوسهٔ حاج‌علیقلی
نمایندگان اوصیاء محبوسه با نظارت‌اداره اوقاف زنجان چهاردانك‌نیم مشاع ازجمله ششدانك محبوسهٔ‌حاج-علیقلی بانضمام دکاکین متصل بآن طبق پرونده ثبتی باحداقل بهاءبمبلغ هفتصد هزار ریال بفروش میرساند داوطلبان میتوانند پیشنهادات خود راتا آخرین ساعت اداری روزشنبه ٢٦ آذر ماه ٣٩ باتحویل سی‌پنج هزارریال سپرده بحساب شماره ١٠٠٧٨ بانك ملی‌شعبهٔزنجان باداره اوقاف زنجان تسلیم نمایند .برای کسب‌اطلاع بیشتر باداره اوقاف زنجان مراجعه شود .
رئیس اوقاف زنجان سهیلی
آ-٣٣٨١٠

یك‌موسسه مجهز یکنفر
شریك کم‌سرمایه لازم داردبراهنمای شماره (١٦٥٠) اطلاعات مراجعه‌فرمائید
آ-٢٩٩٦١

لامیدال
تخته مصنوعی رویه‌پلاستیك. سیاه سفید عنابی . افرا موجی موجودخیابان رفائیل شماره ٦٨ تلفن ٤٤١١٠
١- ٣٣٨٤٤

آموزشگاههای فنی

رانندگی و مکانیکی را
در اسرع وقت زیر نظر مهندس حیفائی با اتومبیلهای دوبله مدل ٦١ بیاموزید هنرستان ایران پشت شهرداری تلفن٣٠٢٤٠٧
آ-٣٣٩٧٨ ١-٣٠

تعلیم صحیح رانندگی هنر کده فنی بزرگترین آموزشگاه رانندگی و مکانیکی در خاورمیانه .
رانندگی را با آخرین‌متدعلمی‌به شما میآموزد و تا گرفتن گواهی نامه رسمی بشما تعلیم میدهد .
هنرکده فنی بهارستان روبروی چاپخانه مجلس تلفن ٣٨٠٤٦
آ-٢٩٤٨١ ١-٢٦

کلاس‌رادیو تلویزیون
ازکلیه محصلینی که‌جهت شرکت درکلاس رادیو تلویزیون نام‌نویسی کرده‌اند خواهشمنداست روز بیستم آذر ساعت ٧بعدازظهر درکلاس حاضر شوند .

کاخ دانش
نادری -نرسیده بچهارراه اسلامبول
آ- ٣٣٨٤٦

کلاس رادیو پاریس
چهار دهمین سال تاسیس
نام‌نویسی‌شصت‌ودومین دوره
درس علمی و عملی رادیو (درچهارماه)
تا ٢٩ آذر شروع ٣٠ آذر
برای شهرستانها تدریس بامکاتبه خیابان اسلامبول -پاساژ میزبان

راهنمای پزشکی اطلاعات

دکتر محمدرضا مسدد
رزیدنت سابق‌بیمارستانهای امریکا
درمان قطعی بیماری های مقاربتی دروازه دولت روبروی ساختمان‌قبات تلفن ٣٠٢٥٤٨ - پذیرائی عصر ها از ساعت ٥الی ٨ بعد از ظهر.

دکتر دانشگر
امراض مقاربتی و جلدی وسوزاك تازه و کهنه ورم پرستات ضیق مجرا سستی و بواسیر امراض زنانه و ناازائی خیابان سپه مقابل بستخانه تلفن ٣٠٢٤١٦

دکتر عباس‌نیك‌نژاد
متخصص از دانشگاه پاریس در بیماری های معده - روده - کبد-لوز المعده - درمان بواسیر بدون‌عمل فیستول - فیسور بامتد مولر دروازه شمیران خیابان گرامی

دکتر رفیعی
متخصص بیماریهای جهاز هاضمه از دانشگاه پاریس معده کبد روده . پذیرائی ٤ تا ٨ بعد از ظهر خیابان جامی اول کوچه پاریس تلفن ٦٣٠٦٠

دکترا - پولوسا
متخصص بیماریهای‌مقاربتی مجاری ادرار و تناسلی خیابان فردوسی بالا کوچه صادق تلفن ٤٦٥٨٩ پذیرائی صبح و عصر

دکتر رحمانی
متخصص امراض اعصاب و روح از دانشگاه لندن خیابان پهلوی بالاتر از چهار راه امیر اکرم تلفن ٤٥١١٤ پذیرائی صبح و عصر

دکتر مرتضی شریفی
متخصص امراض قلب عروق از دانشگاه پاریس خیابان جامی-خیابان استخر - اول کوی خواجو پذیرائی عصر ها -تلفن ٤٩٧٤٨

پلی کلنیك
دکترصدیقی -دکترمجاهدی
رزیدنت سابق بیمارستانهای امریکا بیماری های داخلی اطفال مقاربتی ترك‌تریاك وسایر موادمخدره ترك‌الکل مجهز به دستگاه های رادیو سکپی و انروسل ترابی (بخور بی سیلین و غیره) دیاترمی
پذیرائی بعد از ظهر ها و ایام تعطیل و شبها تا صبح خیابان شاه رو بروی مسجد سجاد شماره تلفن ٤٩٥٢٦

دکتر معانی
امراض مقاربتی - مجاری ادرار-معالجه سوزاك تازه و کهنه - ورم پروستات و سستی و ناتوانی -ضیق مجرا امراض زنانه-خیابان فردوسی مقابل بانك ملی مرکز

معتادین تریاك -مرفین -هروئین‌دکتر بزشکزادمعتادین رابا‌تقویت‌بنیه‌و هر گونه‌عوارض‌مزاجی‌معالجه‌میکند‌آدرس خیابان‌ری‌کوچه آبشار مقابل‌داروخانه ابن سینا تلفن ٥١٥٤١
آ-٢٩٦٩٣ ١-١٠

کلنیك فیزیوتراپی دکتر خطیبی
مجهز بکامل ترین وسایل برقی جهت درد ها و عوارض بعد از اعمال‌جراحی و شکسته بندی - فلجی ها - درد های رماتیسمی - بیماری جلدی - چاقی های موضعی . اکسیژن تراپی شبانه روزی جهت بیماران همکاران محترم آماده است .
خیابان پهلوی پائین تر از سه‌راه شاه تلفن ٤١٧٧٦
آ-٢٩٩٠٧ ١-٢٦

فروش اتومبیل

فروشندگان اتومبیل
برای هرسیستم‌اتومبیل شما خریدار داریم تلفن ٣٤٥٦٣ و ٣٩٢٩٣
آ-٢٧٣٤٥ ١-٦

یکدستگاه اتومبیل بیوك دو در سدان مدل ١٩٥٧ اتوماتیك که‌توسط شوفر قابل رانده شده است بقیمت مناسب بفروش میرسد - طالبین به تلفن شماره ٦٩٦٨٢ مراجعه فرمایند
آ-٢٩٧٨٧ ١-٣

اتومبیل بیوك ٥٨ برای فروش فوری تلفن :٦١١٢٢
آ-٣٣٦٢٦ ١-٢

تقویم اطلاعات

پنجشنبه هفدهم آذر ١٣٣٩
پنجشنبه هیجدهم جمادی‌الاخر ١٣٨٠
پنجشنبه هشتم دسامبر ١٩٦٠
اذان صبح : ساعت ٥و ٢٨ دقیقه
طلوع آفتاب : ساعت ٧ و٨ دقیقه
غروب آفتاب :ساعت١٦و ٥٠ دقیقه

امشب بکدام سینما میروید؟

سینماهای درجه یك

سینما آسیا (تلفن : ٤٢٩٠٩)
عروس ونیزی (سینما سکوپ - رنگی‌دوبله بفارسی) باشرکت‌ویتوریو دسیکا - مارتین کارو ٠ شروع ١٠ و نیم صبح - ٣ -٥- ٧-٩بعدازظهر

سینما امپایر تلفن :٦٧٢٥٢
حادثه دونکرك (دوبله بفارسی) با شرکت : جان میلز - ریچارد آتن‌برو شروع : ١٠و نیم صبح - ٣ -٥-٧-٩ بعد از ظهر

سینما ایران (تلفن :٣٦٣٥٤)
آفت زندگی «مرفین» با شرکت: جمفری - شهلا -روانبخش . شروع: ١٠ونیم صبح -٢-٤-٦-٨ بعد ازظهر.

سینما پلازا (تلفن :٤٤٢٥٥)
زنهای وحشی‌آمازون (وایداسکرین رنگی - دوبله بفارسی) باشرکت : ادوارد کلانل - جیاناسگال شروع . ١٠ر٣٠ صبح -٣-٥-٧-٩ بعد ازظهر

سینماتخت جمشید(تلفن :٤٣٥٥٠)
سرگیجه (ویستاویژن - رنگی-دوبله بفارسی) با شرکت : جیمز استوارت - کیم نواك شروع ٢وسه ربع -٥-٧ و ربع - ٩ ونیم بعداز ظهر

سینما حافظ(تلفن:٣٤٠٧٤)
وقت ملاقات بیگانه‌ایم (سینما - سکوپ-رنگی-دوبله‌بفارسی)باشرکت کرك‌داگلاس -کیم‌نواك شروع:١٠ و نیم‌صبح-٢-٤ وربع-٦ونیم -٨وسه‌ربع

سینما دنیا (تلفن : ٣٣٨١٢)
عروس ونیزی (سینما سکوپ - رنگی‌دوبله بفارسی) باشرکت‌ویتوریو دسیکا - مارتین کارو ٠ شروع ١٠ و نیم صبح - ٢ر٥ - ٤ر٥ - ٦ر٥ - ٨ر٥ بعد از ظهر

سینما رادیوسیتی (تلفن:٤٣٣٢٠)
وقت ملاقات بیگانه‌ایم (سینما سکوپ-رنگی-دوبله‌بفارسی)باشرکت: کیم‌نواك -کرك داگلاس .شروع:١١ صبح-٢ونیم -٤وسه‌ربع-٧-٩وربع‌بعد ازظهر

سینمارکس (تلفن:٣٤١٦٩)
سه تفنگدار (رنگی-دوبله‌بفارسی) باشرکت:لاناترنر -جن کلی.شروع:١٠ ونیم‌صبح-٢ وربع-٤ونیم -٦ونیم-٨ و سه‌ربع بعدازظهر

سینما سعدی (تلفن : ٣٦٤٦٨)
سرنوشت یك انسان (دوبله به فارسی) باشرکت: سرگئی‌باندار چوك شروع ١٠ر٣٠ صبح - ١٢ر٣٠ - ٢ر٣٠ - ٤ر٣٠ - ٦ر٣٠ - ٨ر٣٠

سینما سهیلا تلفن ٣٦٤٢٤
حادثه دونکرك (دوبله بفارسی) با شرکت : جان میلز - ریچارد آتن‌برو شروع :١٠و نیم صبح - ٢و نیم - ٤و نیم -٦و نیم -٨و نیم بعد ازظهر

سینما مولن روژ (تلفن ٣٠٣٠٣٠)
بچه ژاپنی (ویستاویزن - رنگی دوبله‌بفارسی) باشرکت :جری‌لوئیس شروع ١٠ او نیم صبح - ٣ - ٥ -٧- ٩- بعد از ظهر

سینما نیاگارا (تلفن :٦٥٣٠٧)
سرنوشت یك انسان (دوبله به فارسی) باشرکت: سرگئی‌باندار چوك شروع: ١٠ر٣٠ صبح -٢ر٣٠ -٤ر٣٠ ٦ر٣٠ - ٨ر٣٠ بعد از ظهر

سینما آریا (تلفن : ٣٧٩٥٦)
جابکترین تیرانداز ٠ (واید اسکرین - دوبله بفارسی) با شرکت: گلن فورد - جین کرین شروع ٠ ١٠ و نیم صبح - ٢ و نیم - ٤ و نیم - ٦ و نیم - ٨ و نیم بعد ازظهر

سینما المپیا (تلفن : ٦٥٧٩٨)
آرشین مالالان با شرکت : ویگن - تهمینه شروع : ٢ و نیم - ٤ و نیم ٦و نیم - ٨ و نیم بعد از ظهر

سینما ایفل (تلفن : ٤٠١١٦)
سرخ و سیاه (واید اسکرین - رنگی- دوبله بفارسی) با شرکت : ژرارد‌فیلپ - دانیل داریو شروع ٣- ٥ - ٧ - ٩ بعد از ظهر

سینما برلیان (تلفن : ٣٣٥٣٥)
بچه ژاپنی (ویستاویزن - رنگی - دوبله‌بفارسی) باشرکت :جری‌لوئیس شروع ١٠ صبح - ٢ - ٤ - ٦ - ٨ بعد از ظهر

سینما تهران (تلفن : ٣٨١٦٩)
آفت زندگی «مرفین» با شرکت: جمفری - شهلا -روانبخش شروع: ١٠ر٣٠ صبح ٢ر٣٠ - ٤ر٣٠ -٦ر٣٠ ٨ر٣٠ بعد از ظهر

سینما پارك (تلفن ٠ ٣٩٦٣٧)
مارورلا (واید اسکرین - رنگی - دوبله بفارسی) با شرکت : ماریزا آلاسیو - ماسیمو سراتو شروع ١٠ر٣٠ صبح - ٢ و نیم - ٤ و نیم ٦ونیم - ٨ونیم بعد از ظهر

سینما اسکار (تلفن ٤٥٧٩٧٠)
بچه ژاپنی (ویستاویزن - رنگی - دوبله‌بفارسی) باشرکت جری‌لوئیس شروع ١٠ صبح - ٢ - ٤ - ٦ - ٨ بعد از ظهر

سینما چارلی (تلفن :٦٨٤٦١)
سوار قلعه نفرین شده (سینما سکوپ- رنگی - دوبله بفارسی) با شرکت : ماسیمو سراتو - آیرن تومك شروع : ١٠ر٣٠ صبح - ٣ - ٥ - ٧ ٩ بعد از ظهر

سینما دیانا (تلفن : ٤٢٠١٠)
آفت زندگی «مرفین» با شرکت: جمفری - شهلا -روانبخش شروع: ١٠ر٣٠ صبح -٢ر٣٠ - ٤ر٣٠ - ٦ر٣٠ ٨ر٣٠ بعد از ظهر

سینما رویال(تلفن: ٤٩٧٨٥)
سه تفنگدار (رنگی-دوبله‌بفارسی) باشرکت :جن‌کلی -جون‌آلیسون . شروع:١٠ونیم صبح٢-٤وربع -٦ونیم -٨وسه‌ربع بعداز ظهر

سینما زهره (تلفن : ٣٠٤٨٠٨)
بچه ژاپنی (ویستاویزن - رنگی - دوبله‌بفارسی) باشرکت جری‌لوئیس شروع ١٠ و نیم صبح - ٢ و نیم - ٤و نیم - ٦ونیم -٨ و نیم بعد از ظهر

سینما کریستال (تلفن :٣٧٦٧٥)
بچه ژاپنی (ویستاویزن - رنگی- دوبله‌بفارسی) باشرکت جری‌لوئیس شروع ١٠ و نیم صبح - ٢ و نیم - ٤و نیم - ٦ونیم -٨ و نیم بعد از ظهر

سینما کارون (تلفن : ٤٠٠٦٥)
فاتح جادوگر(دوبله بفارسی)شروع ٢ونیم - ٤ ونیم - ٦ و نیم - ٨و نیم بعد از ظهر

سینما متروپل (تلفن : ٣٩٤١٠)
سوار قلعه نفرین شده (سینما سکوپ- رنگی - دوبله بفارسی) با شرکت : ماسیمو سراتو - آیرن تومك شروع : ١٠ر٣٠ صبح - ٢ و نیم - ٤ و نیم - ٦ و نیم - ٨ و نیم‌بعداز ظهر

سینما همای تلفن ٤٢١٦٩
سوار قلعه نفرین شده (سینما سکوپ- رنگی - دوبله بفارسی) با شرکت : ماسیمو سراتو - آیرن تومك شروع ١٠ و نیم صبح ٢ و نیم - ٤ونیم-٦ونیم-٨ونیم بعد از ظهر

سینماهای درجه دو

سینما پردیس
انتقام هندو با شرکت جان‌وین شروع ١٠ر٣٠ صبح ٢ر٣٠ - ٤ر٣٠ - ٦ر٣٠ - ٨ر٣٠ بعد از ظهر

سینما تاج (تلفن : ٣٣٠٦٤)
برباد رفته (رنگی) با شرکت : اولیویادو هاویلند - کلارك گیبل شروع ١٠ر٣٠ صبح ٢-٦-٩ بعد از ظهر

سینما میلوانا تلفن ٣٣٧٧٧
دراکولا (رنگی - دوبله بفارسی) باشرکت : کریستفرلی- پیتر کاشینگ شروع ٢ر٣٠ - ٤ر٣٠ - ٦ر٣٠ - ٨ر٣٠ بعد از ظهر

سینما فردوسی (تلفن ٣٥٧٨٤)
تجسم آینده (رنگی - دوبله به فارسی) باشرکت : ربرت تایلور - ایوت میمیو شروع : ٩ر٣٠ صبح-١٢ونیم - ٢ونیم - ٤ونیم -٦ ونیم ٨ونیم بعد از ظهر

سینما فری (تلفن:٢٧٨٩٣)
وقتیکه خون میجوشد (سینماسکوپ- رنگی -دوبله بفارسی) با شرکت : فرانك‌سیناترا - جینالولوبریجیدا . شروع :٣-٥-٧-٩ بعداز ظهر

سینما مراد (تلفن ٠ ٣٧٣٨٩)
آتیبال (سینما سکوپ رنگی - دوبله بفارسی) باشرکت ویکتور ماتیور - ریتا گام شروع: ٢-٤-٦-٨ بعد از ظهر

سینما مشعل (تلفن :٢٣٨٢٦)
وقتیکه لك‌لك‌ها پرواز میکنند (دوبله بفارسی) باشرکت تاتیاناساموئیلو شروع ١٠ر٣٠ صبح- ٢ر٣ -٤ر٣٠ ٦ر٣٠ ٨ر٣٠ بعدازظهر

تآترها

جامعه باربد (تلفن ٣٢٢٦٠)
امشب بقتل میرسد باشرکت جمفری شهلا- علیمحمدی -آزاده شروع ٨ر٣٠ بعد از ظهر

تاتر پارس تلفن ٣٨٨١١-٣٣٤٣٣
همه در اشتباهند با شرکت شفیع (کنسرت آفت) شروع : ٨ بعد الظهر

تاتر تهران (تلفن :٣٠٢٢٩٩)
رقص ملوانان باشرکت :هنرپیشگان تاتر تهران. شروع :٨ر٣٠ بعداز ظهر

در کف فراوان شامپو گلمو
هزاران زیبائی و لطافت نهفته است
شامپو گلمو موها را تمیزو درخشان میکند. زرده تخم مرغ، کلسترین، بیستین ولسیتین وسایر مواد مقوی که در گلمو بکار رفته رشد موی شما را بیشتر و آنرا لطیف وخوشبو میسازد.
شامپو گلمو حاوی زرده تخم مرغ تازه
مطمئن ترین وسیله شستشوی موی سر
ثمره تخصص و تجربه شصت و چهارساله کمپانی معظم شوارتسکف آلمان
آ ـ ۳۳۸۷۶

تجدید آگهی حراج

شرکت سهامی کل معادن و ذوب فلزات ایران مقداری لوازم فرسوده واسقاط از قبیل کامیون ـ وانت ـ لوازم معدنی و غیره را از طریق حراج بفروش میرساند طالبین میتوانند همه روزه در اوقات کار اداری برای بازدید لوازم مزبور بانبار مرکزی شرکت واقع در خیابان تهران‌نو روبروی بیمارستان بوعلی و برای کسب اطلاعات بیشتر بقسمت بازرگانی شرکت واقع در خیابان دانشکده (پشت پمپ بنزین مجلس) مراجعه نمایند. تاریخ حراج روز شنبه ۲۶ آذرماه ۳۹ میباشد که از ساعت ۹ صبح الی یك ساعت بعد از ظهر در محوطه انبار انجام‌خواهدشد.
هزینه حراج و مالیات و عوارض و هرگونه هزینه پیش بینی نشده دیگر کلا بعهده خریدار میباشد و خریدار بایستی بهای لوازم خریداری شده را نقدا پرداخت و حد اکثر در ظرف یك هفته اشیاء خریداری‌شده را از محوطه انبار خارج نماید. چنانچه پس از انقضاء مدت مذکوراقدام بخروج آن ننماید سپرده یا کل قیمت پرداختی خریدار بنفع شرکت شرط و هیچگونه حقی برای او باقی نخواهد ماند.
آ ـ ۳۳۹۳۲ شرکت سهامی کل معادن و ذوب فلزات‌ایران

فریز شده انحصاری شرکت آویز با مسئولیت محدود و خیابان شاهرضا و بروی لاله زار نو شماره ۵۲۶ ـ تلفن ۶۰۲۲۱
آ ـ ۳۲۵۵۴

آ ـ ۳۳۹۴۰

آگهی تمدید مناقصه

پیرو آگهی شماره ۳۳ر۶۰۹۸ر۲۵۹۹۷ ـ ۳۱ر۶ر۱۳۳۹ مربوط بمناقصه ۳ دستگاه قپان زمینی ۳۰ تنی باطلاع عموم میرساند که مدت قبول پیشنهادات که در آگهی فوق الذکرسنه‌شنبه ۲۲ آذر ماه ۱۳۳۹ قید شده تا ۲۷ دیماه ۱۳۳۹ تمدید میشود بنابراین شرکت کنندگان در مناقصه باید پیشنهادات خود را تاآخر وقت اداری روز پنجشنبه ۲۹ر۱۰ر۱۳۳۹ باداره دفتر کل گمرك تسلیم نمایند.
۱ ـ ۲ آ ـ ۳۳۹۲۸ اداره کل گمرك

آگهی مزایده نوبت دوم

بنگاه خالصجات‌بهره مالکانه سه ساله ۴۰ ـ ۴۱ ـ ۴۲ مزارع قشلاقات خالصه دشت مغان را از طریق مزایده و باشرایط مندرجه‌در آگهی‌شماره ۵۵۹۲ ـ ۲ر۹ر۳۹ محل باجاره واگذار مینماید داوطلبین میتوانندبامراجعه باداره کل بهره‌برداری بنگاه خالصجات واقع در لالهزار نو چهارراه‌مهنا ودریافت مشخصات آگهی مذکور و اطلاع ازشرایط مزایده پیشنهادات خودرا تاآخر وقت اداری روز چهارشنبه ۲۳ آذرماه ۳۹ بدفتر بنگاه‌خالصه تسلیم نمایند پیشنهادات واصله ساعت ده صبح روز پنجشنبه ۲۴ آذرماه ۳۹ در اداره کل بهره برداری بنگاه خالصجات باز و قرائت‌خواهد شد.
۱ ـ ۲ آ ـ ۳۳۹۳۰ بنگاه خالصجات

آگهی مناقصه شماره ۱۲۹۹۲

اداره حسابداری کل انتشارات ورادیو یکصدوپنجاه بند کاغذمورد نیاز خودرا طبق نمونه موجود در پرونده وارد انبار اداره واز طریق مناقصه خریداری مینماید. داوطلبان شرکت در مناقصه می‌توانند تا آخر وقت اداری روز دوشنبه ۲۸ر۹ر۱۳۳۹ برای دریافت شرایط مناقصه و ملاحظه نمونه کاغذ مورد مناقصه بدایره دفتر این اداره واقع درمیدان ارك اداره کل انتشارات ورادیو مراجعه فرمایند.
رئیس اداره حسابداری کل انتشارات ورادیو ـ مستوفی
۱ ـ ۲ آ ـ ۳۳۹۱۸

آگهی مناقصه شماره ۱۲۹۹۱

اداره حسابداری کل انتشارات ورادیو تعداد دوازده قلم چراغهای سقفی ودیواری ونورافکن ولامپ فلورسنت مورد نیاز خودرا بانصب در محل‌های تعیین شده وآزمایش در حین کار وبرابر مشخصات‌مربوطه ازطریق مناقصه خریداری مینماید. داوطلبان شرکت در مناقصه‌میتوانند تاآخر وقت اداری روز سه شنبهٔ بیست ونهم آذرماه ۱۳۳۹ به دایره دفتر این اداره واقع درمیدان ارك اداره کل انتشارات و رادیو مراجعه ومشخصات وشرایط مناقصه را دریافت فرمایند.
رئیس دفتر حسابداری کل انتشارات ورادیو ـ مستوفی
۱ ـ ۲ آ ـ ۳۳۹۱۶

اطلاعات هوائی با نصف قیمت
برای اینکه دانشجویان ایرانی در خارج از کشور از اخبار وطن خود مطلع شوند، مؤسسهٔ اطلاعات اشتراک "اطلاعات هوائی" را بنصف قیمت تقلیل داده است.
حق اشتراک اطلاعات هوائی برای دانشجویان:
در امریکا یکساله ۸۰۰ ریال، ششماهه ۴۰۰ ریال
در اروپا یکساله ۵۰۰ ریال، ششماهه ۲۵۰ ریال

اخذ تمدن خارجی

بقیه از صفحه اول

ایشان این مجلس را برای سلسله‌ای از خطابه های متفکرین و صاحب‌نظران دائر نموده موضوع فوق انتخاب شدو من اگر چه در زمره ارباب بصیرت و دانشمندان نبوده و نیستم بدو سبب پیشنهاد سخن گفتن در این موضوع را پذیرفتم :

یکی آنکه این مطلب در این زمان محل بحث و علاقهٔ بسیاری از طبقهٔ اهل معرفت و فکر و مورد توجه خاطرآنانکه در طرح ریزی رسم و راه ترقی و تمدن سهمی کم یا بیش دارند بوده و هست .

هوم آنکه « اینجانب‌در تحریص و تشویق باخذ تمدن» مغربی در ایران (اگر هم قدری بخطا و افراط) پیش قدم بوده‌ام و چنانکه اغلب میدانند اولین نارنجك تسلیم به تمدن فرنگی را در چهل سال قبل بی‌پروا انداختم که با مقتضیات و اوضاع آن زمان شاید تندروی شمرده میشد و بجای تعبیر «اخذ تمدن غربی» پوست کنده فرنگی مآب شدن مطلق ظاهری و باطنی و جسمانی وروحانی‌راواجب شمردم وچون این عقیده که قدری افراطی دانسته شد در تاریخ زندگی من مانده اگر تفسیر و تصحیحی لازم داشته باشد البته بهتر آنست که خودم قبل ازخاتمهٔ حیات خود نتیجهٔ تفکر و تجربهٔ بعدی این مدت را روزی بیان و توضیح کنم .

قاحدی توضیح با عذر آن نوع‌افراط و موجب تشویق بی حدود باخذ تمدن غربی در اوایل بیداری و نهضت ملل مشرق آنست که چون این ملت ها بی‌اندازه نسبت‌به ملل مغربی در علم و تمدن عقب مانده و فاصلهٔ بین اینهاو آنها بی تناسب زیاد شده بود وقتی که تکانی خورده و این بعد مسافت رادرك کردند و چشمشان درمقابل‌درخشندگی آن تمدن خیره گردید گاهی‌پیشروان جوان آنها یکباره بدون تامل زیاد و تمیز و تشخیص بین ضروریات درجهٔ اول تمدن و عوارض ظاهری آن اخذ همهٔ اوصاف و اصول و ظواهر آن را چشم بسته و صددر صد و در واقع تسلیم مطلق و بی قید به آن تمدن غربی را لازم شمرده و دل بدریازدند وآنرا تشویق کردند و خواستندبیك جهش آن فاصله راطی نموده خود را بکانون تمدن جدید عصری که در هزاران سال تکامل‌یافته‌بودبیندازند و هوس و شوق و میل شدید به ترك عادات و آداب و سنن قدیمهٔ قومی و دفتن رسوم‌وراه‌زندگی مغربیان گاهی جائی رسید که یکی از متفکرین و پیشروان اصلاحات عثمانی در قریب پنجاه سال پیش-میگفت که باید همه چیز اروپائی را بگیریم حتی فرنگی‌را و شاید غالب خصار ندانند که کلمه «فرنگی» در ترکی عثمانی بمعنی‌مرض منحوس جنسی تناسلی است که من اسم آن را در فارسی و فرنگی چون قبیح است ذکر نمی‌کنم (چون‌آن‌مرض ظاهرا از آمریکا و بهر حال از ممالك فرنگی به شرق آمده و شاید همان «داءالافرنج» کتب قدیمهٔ عربی باشد لذا در مملکت عثمانی لفظ «فرنگی» را به آن استعمال کرده‌اند) .

گویندهٔ این حرف که در حضور خود من هم فاش گفت دکتر عبداله جودت ادیب و نویسنده معروف‌عثمانی بود که با آنکه اصلا کردبود روح خود را فرانسوی می‌شمرد و همچنین است نسخ کل قوانین شرعی و عرفی ناشی از مقتضیات دینی و عادات قومی واخذ قانون مدنی و غیره -وپس‌بطور مطلق و بدون تصرف و تغییروبالجمله تبدیل غالب سنن و آداب موجود در مملکت عثمانی حتی خط و بعضی‌لغات زبان به آداب اروپائی بدست‌حکومت نظامی به داز جنك اول جهانی که آن نیز فاشی از همان میل شدید هیئت حاکمهٔ وقت بترك اصول و آداب شرقی و استحاله در مغرب بود که‌بقول خودشان می‌گویند ما «غربیدیم» .

این بیان مبنی بر حکم به خطا بودن همهٔ آن اقدامات انقلابی نیست بلکه برای توضیح سبب انقلاب فکری حادی‌است که‌گاهی در متفکرین ملل شرقی پیداشده‌و می‌شود و موجب آن میگردد که ظواهر و عوارض غیر مهم و حتی گاهی نا مطلوب زندگی مغربیان را هم مطلقا باندازه اصول تمدن علمی آنان ترویج بکنند و هم از تدریج طبیعی وتکامل صرف نظر کرده طرفدار تحول انقلابی برقی و سریع شده و خواسته اند یکشبه ره صد ساله را به پیمایند و من بایداقرار کنم که فتوای تند وانقلابی من در این امر در چهل سال قبل درروزنامه کاوه‌و بعضی مقالات‌بعدی مبنی بر دعوت به‌تغییرات کلی‌انقلابی نیز متضمن مقداری از این نوع افراط بوده خاصه که به تجربه‌دیده شد که بعضی از تبدلات در آداب ملی گاهی موجب بعضی تسلسل‌های نا مطلوب میشود وحتی منتهی به خلل در زبان هم که اختلال آن باعث تزلزل ارکان ملیت تواند شد میگردد واین اندیشه باید عایقی جلو سستی و مسامحه در حفظ و حتی تندروی در ترك آداب ملی دیگر گشته ومحرك اعتدال باشد . من هم در حکم بلزوم اخذ کامل تمدن و آداب فرنگی زبان را استثناء کرده بودم .

این مختصر اگر برای اخطار لازم ودعوت باحتیاط و حزم نسبت به بعضی افراط ها و تندروبهای‌حاد باشد نباید داعی بر تفریط هم‌تلقی شود یا حمل بر جایز بودن سستی و توقف در سیر تدریجی و طی‌طریق در راه وصول بغایت تمدن مطلوب شمرده شود .

ناتمام

برای ۵۰درصد ازاراضی انتقالی

بقیه از صفحه اول

آئین نامه‌ماده چهارقانون اصلاحات ارضی بتصویب هیئت‌وزیران رسیده است و متن آنرا برای انتشار در اختیار خبرنگار ما گذاشت دو اینجا برای مزید اطلاع نخست ماده ٤ قانون اصلاحات ارضی سپس‌آئیننامه مربوط بآن درج میشود .

ماده چهار قانون اصلاحات ارضی

از تاریخ تصویب این قانون هر شخصی که از اراضی خود زائد بر آنچه که طبق مواد ۲و۳ این قانون بخود او تعلق میگیرد و یا حق‌انتقال بوراث قانونی خود دارد بهر عنوان از عناوین قانونی بدیگری انتقال دهدمکلف است عوارض عمرانی معادل ۵۰ در صد بهای اراضی‌مورد انتقال را بدولت بپردازد .

سردفتران اسناد رسمی مکلفنددر موقع تنظیم سند عوارض عمرانی مندرج دراین ماده‌را وصول وخلاصه معامله را باداره کشاورزی استان مربوطه ارسال دارند .

چنانچه نقل‌و انتقالات مشمول این ماده در فاصله بین تاریخ تقدیم این لایحه به مجلس و تصویب‌نهائی آن انجام گرفته باشد انتقال دهنده باید عوارض عمرانی مندرج در این ماده را بدولت بپردازد .

تبصره ۱- چنانچه طبق تشخیص هیئت عالی اصلاحات ارضی انتقال دهنده بهای اراضی مورد انتقال را در سند انتقال کمتر از بهای واقعی آن ذکر نماید و یا برای عدم پرداخت عوارض عمرانی مقرر دراین ماده بهر عنوان در دفاتر اسناد رسمی ازاظهار باینکه مجموع انتقالات واقعی او بیش از حد مجاز میباشد خودداری نمایدمکلف است دو برابر عوارض واقعی پرداخت نشده خود را به دولت بپردازد .

آئین نامه مربوط باجرای این ماده راوزارت کشاورزی تهیه و پس از تصویب هیئت دولت بموقع اجرا خواهد گذارد .

تبصره ۲- ششصد هکتار آبی (دو مقابل‌آن دیم)که مالك‌میتواند بوراث قانونی خود یا دیگری انتقال دهد مشمول عوارض مزبور نخواهد بود.

متن آئین نامه اجرائی ماده ٤

هیئت وزیران در جلسه مورخ ۱۲ر۹ر۳۳۹ بنا به پیشنهاد شماره ۱٤۵۳۸-۱۲ر۹ر۳۳۹وزارت کشاورزی آئین نامه اجرائی ماده (٤) قانون اصلاحات ارضی را بشرح زیرتصویب نمودند :

ماده(۱)- دفاتراسنادرسمی‌مکلفنداز تاریخ ابلاغ این آئین نامه از طرف اداره کل ثبت اسناد و املاك در مورد انتقال اراضی قبلا انتقال‌دهنده را هدایت نمایند تاپرسشنامه لازم را که بوسیله وزارت کشاورزی تهیه و در دسترس دفاتر اسناد رسمی قرار میگیرد تنظیم وامضاء نموده و بعدا مبادرت بانجام معامله بنمایند.

ماده (۲)- سر دفتر اسناد رسمی تنظیم کننده سند مکلف است در صورتیکه معامله مشمول ماده چهار قانون اصلاحات ارضی باشد صدی پنجاه بهای اراضی مورد انتقال را حین انجام معامله از انتقال دهنده وصول و ظرف ٤۸ ساعت وجوه دریافتی را ببانك کشاورزی محل‌و در صورت نبودن بانك مزبور به‌بانك ملی بحساب مخصوص پرداخت و صورت ریز آنرا باداره کل کشاورزی استان مربوطه ارسال دارد .

تبصره -در صورتیکه در مدت مقرر انتقال دهنده‌ازتسلیم‌پرسشنامه خود داری کند اداره کل کشاورزی استان مربوطه با توجه بفهرست معاملات واصله از دفاتر نسبت بتنظیم و تسهیه اطلاعات و مطالبه عوارض‌مقرر اقدام نموده ویکنسخه آنرا بنشانی انتقال دهنده ارسال مینماید تا طبق ماده ۷ عمل کند .

ماده ٦)- اداره کل کشاورزی پس از وصول پرسشنامه های‌مندرج درمواد ۸و۹ظرف مدت یکماه نسبت بمندرجات آنهارسیدگی‌ودرصورتیکه صحت مندرجات اوراق مزبور را تائید نماید مراتب را بوزارت کشاورزی اعلام میدارد و هر گاه صحت تمام یا قسمتی از پرسشنامه مورد تردید قرار گیرد نظر خود را طبق مقررات آئین دادرسی مدنی بانتقال دهنده ابلاغ خواهد کرد.

ماده۷) -چنانچه انتقال دهنده نظریه اداره کل کشاورزی راقبول نداشته باشدمکلف است ظرف‌ده روز پاسخ خودرا ضمن دلایل و مستندات تسلیم اداره مزبور نماید.

تبصره -حق اعتراض اداره کل کشاورزی استان نسبت‌باراضی‌مورد انتقال بر حد نصاب‌تازمان‌اتمام‌نقشه برداری و تعیین مساحت اراضی مزبور محفوظ خواهد بود .

ماده۸)- اداره کل کشاورزی پس از انقضاء مدت ده روز مقرر در ماده قبل یکنسخه از پرسشنامه و پاسخ انتقال دهنده(اگررسیده‌باشد) ونظر خودرا بوزارت کشاورزی ارسال میدارد .

ماده۹)- هرگاه وزارت کشاورزی نظر اداره کل کشاورزی استان را قبول نمود مراتب‌را بهیئت عالی اصلاحات‌ارضی گزارش‌میدهد ودر صورتیکه رسیدگی بیشتری را لازم بداند بوسایل مقتضی دستور رسیدگی مجدد صادر وپس‌از انجام نتیجه را به هیئت‌مزبوراطلاع‌میدهد.

ماده ۱۰)- هرگاه هیئت عالی اصلاحات ارضی تشخیص دهدمورد منطبق با تبصره ۱ماده پنج قانون اصلاحات ارضی است برای‌وصول دوبرابر عوارض‌پرداخت‌نشده‌دستور لازم بوزارت کشاورزی‌صادر مینماید که طبق آئین نامه اجرائی‌پیش‌بینی شده در ماده۲۸ قانون‌اصلاحات‌ارضی اقدام وعمل نماید .

ماده۱۱)- تخلف متصدیان دفاتر اسناد رسمی ازاجرای تکالیف مندرج دراین آئین نامه مستلزم مجازات انتظامی مذکوره‌در ماده٤۲ قانون دفاتر اسناد رسمی خواهدبود.

ماده۱۲) -منظور از اراضی مندرج دراین آئین نامه‌وپرسشنامه مندرج در ماده۱ اراضی مشمول‌بند ۹ماده اول قانون اصلاحات ارضی میباشد .تصویبنامه درد قتر نخست وزیر است .

سرپرست سازمان برنامه اعلام داشت :

تاکنون ۵ر۱٤٤ میلیون تومان صرف امور فرهنگی شده

برای امور فنی وحرفه‌ای تاکنون ۲۰۲ میلیون ریال مصرف شده است

امروز آقای مهندس خسروهدایت وزیر مشاوروسرپرست سازمان‌برنامه آمار مبالغی را که از آغاز اجرای برنامه عمرانی دوم کشور تاکنون سازمان برنامه صرف امور فرهنگی نموده است در اختیار خبرنگار ما گذاشت .

وزیر مشاور اظهار داشت یکی از هدف های برنامه عمرانی دوم‌کشور توسعه و تعمیم فرهنك در کشور بوده و سازمان برنامه خوشوقت‌است که توانسته درپیشرفت فرهنگی‌کشور بسهم خود گام‌بردارد وبتواند رضایت خاطر ملوکانه را از این حیث فراهم سازد .

سازمان برنامه از آغاز برنامه عمرانی دوم تاکنون یك میلیارد و ٤٤۵ میلیون ریال برای اجرای‌برنامه های فرهنگی پرداخت نموده است . قریب نصف مبلغ مذکور یعنی ۵۶۶ میلیون ریال‌آن صرف‌تعلیمات‌ابتدائی و متوسطه شده و ۳۷٤ میلیون ریال آن برای تعلیمات‌عالیه بمصرف‌رسیده است .

برای پیشرفت امور فنی و حرفه‌ای ۲۰۲ میلیون ریال خرج شده و ۳۰۳ میلیون ریال نیز بمصرف چاپ‌کتاب های مبارزه با بیسوادی و هزینه تحصیلی فارغ التحصیلان رتبه اول دانشکده‌ها وهزینه چاپ کتابهای‌فنی تعلیمات کشاورزی وحقوق متخصصین وکارشناسان بین‌المللی‌وزارت فرهنك رسیده‌است .

وزیر مشاور وسرپرست سازمان برنامه درپایان اضافه کرد که بطور کلی قیمت‌سهم‌کمك‌های سازمان برنامه صرف ایجاد و تکمیل ساختمانهای فرهنگی بخصوص مدارس و قسمت دیگر جهت‌تجهیز موسسات مزبور مصرف شده‌است .

امور تلفن‌های حومه شهر ازمرکز جداشد

* شماره‌های جدیدی برای راهنمائی مردم بکار افتاد
* کمیسیون تصویب‌تلفن‌های خارج از نوبت‌منحل‌گردید

امروز اطلاع حاصل شدکه بدستور آقای دکتر اعتبار وزیر پست و تلگراف اقدامات جدیدی درشرکت سهامی تلفن ایران برای جلوگیری ازتمرکز کار بعمل آمده است .

یك مقام مطلع در شرکت تلفن امروز بخبر نگار ما گفت که امور مراکز تلفن حومه تهران‌یعنی‌قلهك تجریش -نارمك-شهرری -یوسف آباد ،از مرکزشرکت‌منتزع‌گردید ومشترکین برای گرفتن تلفن و تعمیرات جاری ونقل وانتقالات باید بخود همین مراکز مراجعه نمایند‌از مدتهاپیش مقدمات این طرح جدید فراهم گردیده وامروز مقامات شرکت تلفن اعلام کردند که بااین اقدام دیگر مردم بمرکز شرکت مراجعه نخواهند کرد .

مقام مزبور گفت این‌اقدام تسهیلات زیادی در کار مردم تهران بوجود میآوردزیرا مراجعه‌یك‌مشترك‌نارمك ویا یوسف آباد ویا شهرری بمرکز شرکت در خیابان آبکاتان خالی‌از اشکال نبود واز این پس مراجعه مشترکین‌بمرکز لزومی‌ندارد .

تلفن قم

شرکت تلفن امروز اعلام کرد که ساختمان و نصب مرکز جدیدتلفن خودکار شهرستان قم آغاز شده‌و این مرکز فعلابرای دوهزار شماره آماده میشود .

عشرت آباد

مقامات شرکت تلفن اظهار داشتند که‌در آخر آذرماه مرکز جدید سه‌هزار شماره‌ای عشرت آباد نیز آماده بهره برداری میگردد.

افتتاح مرکز جدیدعشرت آباد کمك بزندگی برفع‌مشکلات تلفن درقسمت شماره‌های ۳مینماید .

مجمع عمومی شرکت

ازامروز مجمع عمومی شرکت‌تلفن تشکیل میشود وبامور جاری شرکت رسیدگی میکند خبرنگارما اطلاع‌میدهد که تصویب ترازنامه وانحلال‌کمیسیون اختصاصی واگذاری تلفن‌های‌خارج از نوبت که‌اضطرارا بمشترکین داده‌میشد در مجمع مورد بحث قرار میگیرد .

راهنمای جدید مردم

از امروز شرکت تلفن علاوه بر شماره ۱۷ که همواره آماده برای تعمیرات تلفن است شماره‌های جدیدی رابرای راهنمائی مردم بکار انداخت این‌شماره‌ها در چهار مرکز تلفن‌حومه تهران بکار افتاده ودرتمام مدت روز دراختیار مشترکین بود و هر یك از اشخاص میتوانند نقائص تلفن‌خودرا باطلاع این شماره‌ها برسانند تافورا ماموربن برای تعمیرات جاری وسایر امور اقدام نمایند این‌شماره ها بشرح زیر است :

تجریش شماره‌های ۸۵۰۸۸ و ۸۵۰۸۹
شهرری شماره‌های ۵۹۹۹۷ و۵۹۹۹۸
قلهك شماره‌های۸۱۲۲۲ و ۸۱۲۲۳
یوسف آباد‌شماره‌های ۸۲۰۰۱۱ و ۸۲۰۰۱۲

باید درنظر داشت که شماره ۱۷ همچنان وظیفه خودرا انجام خواهد داد .

فعالیتهای علنی

بقیه از صفحه اول

اینك در جنوب فرانسه بسرمیبرد، از طرف دوستان آقای سردار فاخر حکمت چند روز پیش بایشان‌اطلاع داده شد که بتهران بیایند ،بهمین جهت احتمالا رئیس هیئت مدیره مجلس شورایملی بزودی بتهران مراجعت خواهد کرد . باید توجه داشت که رئیس مجلس سابق یکی از انتخاب شدگان ، انتخابات پیشین بود که هنوز استعفا نکرده است .

روز شنبه

یکی از اعضای موثر حزب‌ملیون امروز بخبرنگار ما اظهار داشت : از روز شنبه خبر های مهمی در مورد انتخابات و فعالیتهای حزب ملیون در اختیار جرائد گذاشته خواهد شد .

آمادگی دارد

وزارت کشور که مجری قانون انتخابات میباشد هم اکنون خودرا از هر لحاظ آماده برای انجام انتخابات نموده است و پس از صدور دستور شروع انتخابات وظیفه قانونی خود را انجام خواهد داد .

احتمال نمیرود

در چند هفته اخیر در کادر فرمانداران اکثر شهرستان های درجه یك و درجه دو تغییراتی از طرف وزارت کشور صورت گرفته است و با در نظر گرفتن ازتغییرات دیگر احتمال‌نمیرود فرماندارجدیدی تعیین شود .

سازمان توسعه صنایع داخلی درشرکت ملی نفت

سخنگوی شرکت ملی نفت ایران اعلام کرد که بمنظور ایجاد وتشویق صنایع داخلی سازمانی بنام «سازمان توسعه صنایع داخلی» تشکیل‌گردیده است .

این سازمان برای تولید و ترویج محصولات ومصنوعات داخلی‌درصنعت نفت ایران اقدام نموده وسایل‌توسعه صنایع مزبور را بوسیله تحقیقات و راهنمائیهای لازم فراهم خواهدنمود. وفعلا آقای علی مرندی عضو هیئت مدیره شرکت ملی نفت سر پرستی این سازمان را عهده‌دار است .

سفر هنرمندان ایرانی بپاکستان

یك گروه از هنرمندان هنر های زیبای کشور برای اجرای برنامه‌هائی بمنظور کمك بآسیب دیدگان طوفان پاکستان شرقی در اوایل ماه آینده بپاکستان خواهند رفت .

گروه مزبور مدت پانزده روز در پاکستان اقامت خواهند کرد و چندین برنامه در پاکستان اجرا مینمایند بطوریکه شب گذشته رادیو کراچی اطلاع داد بازدید مشابهی از طرف هنرمندان پاکستانی از ایران بعمل خواهد آمد ووجوهی که از فروش بلیط کنسرت هنرمندان پاکستانی بدست خواهدآمد دراختیارسازمان‌شیرو خورشید سرخ ایران گذاشته‌خواهد شد .

اما در تماسی که خبر نگار ما بامسئولین امر گرفت موضوع آمدن هنرمندان پاکستانی بایران از طرف آنها تائید نشد .

دانشجویان پاکستانی برای تحصیل بایران می‌آیند

بقراریکه رادیو کراچی اطلاع میدهد : دانشگاه تهران تصمیم گرفته است که دانشجویان ممتاز رشته فارسی دانشگاه پنجاب را برای فراگرفتن تعلیمات عالیتری در دانشگاه تهران همه ساله دعوت نماید .

کلیه مخارج این محصلین را دانشگاه تهران پرداخت خواهد کرد .

آقای قدیمی‌نوائی سفیر کبیر کشور شاهنشاهی در پاکستان در جلسه سالانه انجمن دانشگاه پنجاب که روز گذشته در لاهور تشکیل شد مراتب مذکور را اعلام کرد .

فامبرده اشاره کرد که رشته های فرهنگی بین ایران و پاکستان‌محکم است و باید مستحکم گردد .

آقای قدیمی نوائی در جلسه دیگری در لاهور اظهار داشت که : دولت ایران تصمیم دارد در همدان‌نیز یك دانشگاه ایجاد نماید .

دیروز کلاس مخصوص آموزش بهداشت معلمین‌تشکیل‌شد

خبرنگار ما اطلاع میدهد ساعت پنج بعد از ظهر دیروز کلاس مخصوص آموزش‌بهداشت جهت‌آموزگاران داوطلب درمحل درمانگاه خصوصی‌نارمك‌با حضور آقایان دکتر آگاه مدیر کل بهداری آموزشگاه های کشور • دکتر خلعتبری رئیس‌بهداری ناحیه‌یك حومه تهران وعده‌ای ازشخصیتهای‌فرهنگی وپزشکان تشکیل شد •

این اولین کلاسی است که از طرف رئیس بخش ۱۱ بهداری آموزشگاه های تهران برای آموزش بهداشت معلمین تشکیل یافته است •

در این جلسه آقایان دکتر آگاه • دکتر خلعتبری • دکتر ضرابی وآقای مهدی حکمی رئیس اداره روابط عمومی فرهنگ استان تهران در باره اهمیت بهداشت در مدارس و ارزش فرا گرفتن تعلیمات بهداشتی معلمین برای دانش آموزان مدارس سخن گفتند .

عده آموزگارانی که در این کلاس شرکت دارند ۳۵ نفر میباشند ودوره این کلاس دو ماه خواهد بود • آموزگاران داوطلب در اینمدت باوسائل سمعی وبصری و طبی تعلیمات بهداشتی و کمك های اولیه را فرا خواهند گرفت •

اداره سمعی وبصری استان تهران در اینمورد نیز همکاری وتشریك مساعی خواهد داشت •

در پایان این جلسه یك حلقه فیلم جالب بهداشتی بمعرض نمایش گذارده شد وبلافاصله تعلیمات بهداشتی در کلاس وسیله استادان مربوطه آغاز شد •

براثر بارندگی وطوفان شدید :

خیابانها وخانه‌ها را درخرمشهر آب فراگرفت

خبرنگار ما در خرمشهر تلفنی گزارش داد از ساعت ۷ بعد از ظهر دیروز هوای خرمشهر منقلب‌وبارندگی شدیدی شروع شد .که هنوز هم با همان شدت ادامه‌داردبراثراین‌بارندگی شدید ومداوم هماکنون تمام خیابان های شهر را سیلاب فرا گرفته و عبور و مرور قطع گردیده است .

شاخه های اغلب درختان بر اثر طوفان شدید و بارندگی شکسته و بعضی از درختان نیز ریشه‌کن گردیده است .

آب شط‌العرب براثر این بارندگی کاملا گل‌آلود و قرمز رنك شده‌است از نیمه شب گذشته گروه احتیاطی شهرداری خرمشهر بحال آماده باش در آمد و کارگران شهرداری با اتومبیلهای آبپاش سعی میکنندسیلاب را که بخانه های اهالی راه یافته‌است خارج سازند و راهی برای عبور سیلاب که خیابانها را فراگرفته است ایجاد نمایند .

هنوز هم در خرمشهر صدای رعدو برق بگوش میرسد و هوا ابری و بارندگی بشدت ادامه دارد .

درکلاردشت

خبرنگار ما در کلاردشت گزارش میدهد پریشب ناگهان‌هوای‌کلاردشت طوفانی شد و بارندگی شدیدی دراین منطقه شروع گردید .

این بارندگی تا صبح امروز بطور متناوب ادامه داشت و از صبح امروز هوا گرچه آفتابی شد ولی سرماشدت یافت و هماکنون کوههای اطراف از برف سپید پوش است .

محل پارکینك اتومبیل‌های مدعوین جشن ۲۱ آذر

این‌اطلاعیه امروز ازطرف شهربانی‌کل کشورانتشاریافت:

بعلت تمرین رژه در روز ۱۹ ورژه عمومی روز ۲۱ آذر ازساعت۱٤ الی ۱۸ عبور از خیابان شمال بلوا رکرج از غرب بشرق و ازساعت ۱۱ صبح خیابان امیر آباد از میدان ۲٤ اسفند الی امیر آباد بطرف شمال یکطرفه و ازساعت ۱۲ فقط عبور اتومبیلهای دارندگان کارتهای دعوت بطرف شمال آزاد است لذا از عموم اهالی محترم ورانندگان وسائط نقلیه تقاضا میشود باتوجه بنکات بالا در انتخاب مسیر خود دقت‌فرمایند.

ضمنا یاد آور میشود محل پارکینك وسائط نقلیه مدعوین در محلهای مشروحه زیر خواهد بود و از توقف و یاپارك وسائط نقلیه در غیر از محلهای معینه جلوگیری بعمل خواهد آمد .

۱-پارك اتومبیلهای هیئت دولت و دربار و نمایندگان سیاسی در داخل میدان جلالیه محوطه پشت جایگاه مخصوص .

۲-پارك اتومبیلهای مجلس سنا و هیئت رئیسه مجلس شورا در ضلع شرقی خیابان امیر آباد از چهارراه قزل قلعه بطرف‌شمال‌و مورب.

۳-پارك اتومبیلهای امرای ارتش در ضلع غربی خیابان امیر آباد از چهارراه قزل قلعه بطرف شمال و مورب .

٤-پارك اتومبیلهای سایر مدعوین و متفرقه بلافاصله پس از محل پارکینك خودرو های امراء ارتش شاهنشاهی خواهد بود .

ورود

* آقای دکتر محمد صدری استاد دانشگاه از کراچی
* آقای «ویلیام برك» متخصص ساختمان راکتور اتمی دانشگاه بنا بدعوت دانشگاه به تهران .

آقای دکترسیروس‌غضنفری‌ازلندن

خروج

* آقای «ویکتور اوگوریگی» سفیرکبیرواتیکان‌در تهران‌بکراچی
* آقایان مهندس‌ماشاءاله‌گرجی ومهندس اسمعیل اسلامی تهرانی کارمندان وزارت صنایع و معادن بسوئیس .
* آقای دکتر نصرت‌اله فامیلی دستیار بخش‌زنان بیمارستان وزیری بسوئیس .
* آقای اقبال دهقان مدیردبستان ایرانیان در اسلامبول به ترکیه

با کمال تاسف و تاثر فوت‌ناگهانی مرحوم **حسین محلوجی** را باطلاع عموم فامیل و دوستان میرساند مجلس ختم مردانه روز شنبه ۱۹ر۹ر۳۹ ازساعت ۳ الی ۵ بعداز ظهر در مسجد لاریجانی واقع در پامنار و مجلس ختم زنانه همانروز در منزل محسن محلوجی واقع در خیابان سیروس ایستگاه کلانتری کوچه شیرازی کاشی ۲٦ برقرار می باشد .

خانواده های محلوجی- هجری- اولیائی - اسدالله داداش پور- بزرگزاده - محمد صادق‌کرباسی - بهتاش - منوچهر نادر زاده

بعموم بازماندگان آنمرحوم مصیبت وارده‌راتسلیت میدهیم

نظر بفوت مرحومه مغفوره بانو **صدیقه مرتضائی** که از بانوان باورع و با تقوی بودند مجلس ترحیمی از ساعت ۳ الی ۵ بعد از ظهر جمعه ۱۸ ماه جاری در مسجد انصار واقع در خیابان هدایت چهارراه صفی علیشاه منعقد و مجلس ختم زنانه در همانروز و ساعت در منزل آقای حاج سید عبدالله مرتضائی چهارراه صفی‌علیشاه منعقد می باشد انتظار دارد با شرکت در مجلس ترحیم روح آنمرحومه را شاد فرمائید .

الاحقرالحاج علی نور محمدی - حاج سید عبدالله مرتضائی - سید مرتضی مرتضائی - سید محمد مرتضائی- سید محسن مرتضائی - سید محمد مهدی مرتضائی

بخانواده محترم مرتضائی بویژه بازماندگان آنمرحومه تسلیت می دهیم .

با نهایت تاثرو تاسف مصیبت وارده‌را بدوست عزیز جناب **سرهنك ملك اسماعیلی** صمیمانه تسلیت عرض‌میکنم.

دکتر حسن صدر حاج سیدجوادی

با تاسف و تاثر مصیبت وارده را به خانواده داودی بخصوص آقایان مجتبی داودی و عباس مژده بخش تسلیت می گوئیم .

هیئت مدیره سازمان کوه نوردی و اسکی دماوند

افسران ودرجه داران و افراد گارد شاهنشاهی بانهایت تاسف و تالم درگذشت شادروان مهندس عزت‌الله هدایت را بخانواده محترم هدایت بخصوص به تیمسار ارتشبد هدایت تسلیت عرض می نمایند . **سرتیپ اویسی**

جناب آقای ثور رئیس محترم دارائی منطقه ۸

با نهایت تاسف درگذشت شادروان دانشمند معظم پدر بزرگوارتان را به آنجناب و خاندان محترم تسلیت عرض می نمایند . **کارمندان دارائی منطقه ۸ تهران**

مصیبت وارده را بکلیه فامیل محترم نور تسلیت‌عرض و در غم آقایان خود را شریك می دانیم .

دکتر محسن ابطحی - سرهنك محمد شریفی - عباس اسدی -علی اسدی -حسن اسدی- مهندس اصغر ابطحی - جمال ابطحی -ملك محمدی آ-۳۰۱۳۹

دانش آموزان و دبیران و کارمندان دبیرستان شهناز پهلوی مصیبت وارده را به همکار محترم‌و استاد ارجمندآقای حیدری تسلیت عرض می کنند . **بانو ایران حائری**

جناب آقای اسدالله نور

با قلبی اندوهناك درگذشت ابوی گرامتان را تسلیت عرض نموده بقاء جنابعالی را از درگاه قادر متعال خواستاریم

ماشاءالله محمد تقی مکانیك - جلال بنی هاشمی

جناب آقای محمد نور نعمت‌الهی

مصیبت وارده را بجنابعالی و فامیل محترمتان تسلیت عرض می نمائیم **غلامرضا نصیری- جلالی زاده - پورجعفری**

مصیبت وارده را بخاندان محترم نور بخصوص به‌آقایان محمد نور و مهدی نور تسلیت گفته سعادت و بقای آن‌فامیل محترم را از درگاه خداوند خواستاریم .

حاج عبدالله گودرزنیا - اصغر گودرزنیا -عباس‌اعتماد

جناب آقای مهدی نور

با یکدنیا تاثر مصیبت وارده‌را بجنابعالی و فامیل‌محترم تسلیت عرض نموده بقاء عمر آن دوست گرامی را از خداوند خواستاریم .

از طرف کارمندان بیمارستان هدایت - دکتر کوثریان

مصیبت وارده را بدوست فاضل و ارجمند جناب آقای محمد تقی دانش پژوه معلم دانشکده معقول و منقول و معاون کتابخانه دانشکده حقوق صمیمانه تسلیت می گوئیم .

احمد ندیم - محمد مدرسی - سید حسین بهشتی - محمود وحدت -ابراهیم کاظمی-شکرالله‌ریاضی-عبدالحسین بحرینی - ابراهیم صالحی عمران - محمد حسین‌شیروانی

مصیبت وارده را بدوست و همکار ارجمند آقای قطبی تسلیت می گوئیم .

طاهری - ریاحی - تجملی - ذوقی- قاضی- فتحی - مهیار - موسوی- کشانی-ارشدی- روشن - گیتی -سلیمان پور - صدر ممتاز - صالحی - شریفیان -رشادت‌جو

جناب آقای نور

مصیبت وارده را از صمیم قلب بشما وخانواده گرامتان تسلیت عرض م ی‌نمائیم .

از طرف والیبالیستها و باسکتبالیستهای باشگاه دارائی **مصطفی افوضی**

همکار ارجمند جناب آقای دکتر شفیعیان راد

مصیبت وارده را به جنابعالی و خانواده محترم نور تسلیت عرض می کنیم .

دکتر بشر- دکتر داور پناه - دکتر رضوی - دکتر جبل عاملی - دکتر مرادی

کارمندان فنی بانك پارس مصیبت وارده را بدوست و همکار خود آقای محسن محلوجی و خانواده ایشان تسلیت عرض کرده و خود را در این اندوه بزرك شریك می دانیم.

سید تقی امیر کیائی- محمد سخائی - هوشنك قلیخانی- حسین بختی -رسول شمس دولت آبادی - هدایت‌اللهمشفقی یحیی ضیائی - هراچوئی -آساطوریان

مصیبت وارده رابه‌سرور عزیز آقای‌سرهنك ملك‌اسماعیلی ریاست معظم اداره اماکن عمومی شهربانی و همسر محترمه ایشان تسلیت عرض می نمایم

هوشنك بهمن پور- محمدطاهریان آ-۳۰۲۲۱

اشتباهی که بقیمت زندگی خانوادگی تمام میشد

شهلا بپدرش تلفن کرد و گفت: باباجون بدادم برس شوهرم مردحقه بازی از آب درآمد

احمد مشاور حقوقی یك موسسه خصوصی بود ، در نتیجه تماس با بازرگانان با تاجری آشنا شد و به تقاضای او به خانه اش رفت تا بدخترش شهلا زبان فرانسه یاد بدهد .

در طی چند جلسه تدریس احمد وشهلا یکدیگر را پسندیدند و جریان را به تاجر اطلاع دادند و پدر شهلا نیز با ازدواج آنها موافقت کردو قرار شد احمد از آن پس در حجره او کار کند . این تصمیم عملی شد و احمد از موسسه ای که کار می کرد استعفا داد و معاون پدر شهلا شد .

بالاخره مراسم ازدواج شهلا سه ماه بعد بر گزار گردید واحمد شهلا را به خانه ای که اجاره کرده بود برد .

ایجاد بد گمانی کردند

از طرفی پدر شهلا قسمتی از سرمایه خودرا در اختیار احمد قرار داد تا خودش به تنهائی تجارت کند

خواستگار های سابق شهلا که مایوس شده بودند بوسیله تلفن و نامه به شهلا اطلاع میدادند که احمد سابقا زن و بچه داشته وآدم قمار باز و مشروب خواری است به طوری که شهلا کم کم نسبت به احمد بد گمان گردید و چند بار میانشان شکر آب شد .

تااین که دو روز پیش ساعت ۵ صبح موقعی که شهلا در حیاط مشغول بازی با طوطی خود بود زنی وارد خانه شد و گفت من زن سابق احمد هستم و آمده ام خرجی بچه‌ام را بگیرم !

شهلا که این حرف را از زن شنید اورا باتاقی برد و سپس به پدرش تلفن کرد و گفت : باباجون احمد آدم حقه بازی است که بمنظور کلاهبرداری با من ازدواج کرده وچون قبلا نیز زن و بچه داشته ، حالا بیا فکری به حال من بکن چون مردم راست می گفتند .

مسیلی بجای جواب

پدر شهلا که از حرف دخترش عصبانی شده بود نزد احمد رفت و اورا از دفتر کارش بیرون کرد و گفت تو کلاهبردار هستی وبایستی تمام پولی را که بتو داده‌ام پس بدهی و مهریه دخترم را هم اجرا می گذارم و چنین و چنانت میکنم!

احمد که از این حرفها سر در نمی آورد جریان را پرسید ولی پدر شهلا کشیده‌ای بگوش او زد بالاخره مردم دخالت کردند ،جریان بدادسرا اطلاع داده شد و پدر شهلا واحمد به اتاق دادیار فرستاده‌شدند

درآنجا پدر شهلا گفت :احمد به خاطر ثروت من زن سابقش را طلاق داده و دختر مرا گرفته‌است وچون ا وکلاهبرداری کرده‌بایستی مجازات شود .

اما احمد حرف پدر زنش را تکذیب کردو گفت : من قبلا ازدواج نکرده‌ام واگر پدر شهلا نتواند ادعای خودرا ثابت کندبنام مفتری تقاضای تعقیب اورا دارم .

دراین موقع شهلا در حالی که دست زن و بچه ای را در دست داشت وارد اتاق دادیار شد وگفت این زن و بچه احمد است .

دادیار از آن زن سئوال کرد شوهر سابق خودرا می شناسی زن جواب داد بله . دادیار گفت درمیان این عده شوهر تو کدام است ، زن گفت هیچکدام از این ها شوهر من نیستند .

دادیار جریان اختلاف را گفت واز او خواهش کرد تا علت مراجعه به خانه شهلا را بگوید .

آن زن خودرا مریم معرفی کرد و گفت تا سال گذشته با شوهرم احمد که راننده اتوبوس بود دراین خانه ایکه مراجعه کردم زندگی می کردیم وقتی شوهرم‌مرا طلاق داد به شهر خود رفتم ودیروز آمدم تا از او مخارج بچه‌ام را بگیرم که بااین وضع رو برو شدم. من اصلا شوهر شهلا را ندیده ام ولی چون‌نام او بانام شوهرسابق من یکی بوده این اشتباه پیش آمده است .

شهلا و پدرش که در برابر کار انجام شده‌ای واقع شده‌بودند از احمد عذر خواهی کردند وشهلا قول داد که دیگر شوهرش را با چشم‌بدگمانی نگاه‌نکند.پرونده‌ایکه باین ترتیب تشکیل‌شده بود خاتمه یافت و احمد بازن وپدر زنش بخانه رفت .

کم فروشی باسبك مدرن!

امروز نانوائی بنام قدرت که در خیابان امین الدوله نانوائی دارد باتهام کم فروشی و خالی کردن میان وزنه دو کیلو گرمی‌از طرف دادسرای ناحیه یك تهران تحت تعقیب قرار گرفت .

قدرت میان سنگ یك‌کیلو گرمی را که با آن نان میکشید و بمشتریان میداد خالی‌کرده‌و کم فروشی میکرد.

دختری برای شکایت بدادسرا آمد

ولی بجای شکایت ازجوان باتقاضای ازدواج اوموافقت کرد

دیشب مردی بنام فیروزدرخانه‌ای واقع در خیابان جقوقی به مهمانی دعوت داشت . فیروز اتومبیل خود را به پیاده رو آورد و زیر پنجره ای نگهداشت موقعیکه او دراتومبیلش را قفل میکرد ، دختر جوانی بنام هما سرش را از پنجره بیرون کرد وگفت : آقا لطفا اتومبیل را اززیر پنجره من دور کنید . زیرا چون این پنجره نرده ندارد ممکن است دزدان روی سقف اتومبیل بیایند و از پنجره وارد اطاق من شوند ،من در این اطاق تنها هستم و از دزد میترسم .

گران تمام میشود

اما فیروز بحرف این دختر گوش نداد واتومبیل را زیرپنجره گذاشت وبراه افتاد و هما از اطاقش‌بیرون آمد وبالاخره‌پس از مدتی گفتگو با فیروز ،میان این دو نفر مشاجره ای روی داد و هردو بدادسرا رفتند.

هما در دادسرا گفت فیروز بمن حرفهای رکیکی زده و آبرویم را برده است‌من دختری هستم که به تنهائی در تهران زندگی میکنم و در اداره متصدی ماشین های حساب هستم و این قبیل حرفها برای من گران تمام میشود .

تصمیم بازدواج گرفتند

دادیار دادسرا پرونده را به بازپرسی فرستاد تا مورد رسیدگی قرار گیرد .

چون بازپرس مشغول رسیدگی‌به پرونده دیگری بود فیروز و هما در کریدور منتظر نوبت خود شدند و ازبیکاری شروع بصحبت کردند و ازسلیقه وطرز زندگی یکدیگر پرسیدند فیروز که جوان‌مجردیست متوجه شد که هما‌دخترتحصیلکرده وباسلیقه ای میباشد . در اینجابود که فیروز جراتی بخرج داد و رو به هما کرده پرسید : هما خانم آیا موافق هستید که بجای شکایت‌باهم ازدواج کنیم !؟

سرخ شد ..

هما ازشنیدن این پیشنهاد غیر منتظره سرخ شد و بالاخره پس از چند لحظه سکوت موافقت خود را بطور ضمنی بیان کرد . فیروز از همانجا دست هما را گرفت و باطاق دادیار برد و باو گفت: آقای‌دادیار ماتریجیح دادیم که بجای شکایت ازیکدیگر با هم ازدواج کنیم ومثل اینکه دیگر در اینجا کاری‌نداریم.

هما و فیروز آخر وقت‌ازدادسرا خارج شدند تا مقدمات ازدواج را که فیروز جراتی بخرج داد و رو به فراهم کنند .

پس‌ازازدواج بادختر۱۶ ساله زنش را بیرون کرد!

محمد تقی ۶۰ ساله که پریروز با دختر ۱۶ ساله‌ای بنام ربابه ازدواج کرده همسر ۵۰ ساله خود زینب را کتك زد واز خانه بیرون کرد . زینب نزد جوانی رفت تامیان او وشوهرش میانجیگری کندولی محمد تقی از این جوان باتهام داشتن رابطه با همسرش شکایت کرد.

امروز محمد تقی باتهام ایراد ضرب و ناصر جوانی که می‌خواست میانجیگری کند به اتهام مزاحمت در دادسرا مورد تعقیب قرار گرفتند.

قاتلی اعدام میشود

مهدی خلف هاشمی مدیر مسافرخانه، یك دختر مسافر راکشته بود

امروز خبر نگار ما کسب اطلاع کرد که حکم‌اعدام مهدی‌خلف هاشمی مدیرمسافرخانه‌دردیوانعالی‌کشورمورد تائید قرار گرفته و حکم مزبور به زودی بمورد اجرا گذاشته خواهد شد .

مهدی خلف هاشمی مدیر مسافرخانه ای در شهرستان‌قم بود . سال گذشته دخترجوانی برای دیدن‌مادرش بقم رفت این دختر نیمه های شب بقم رسید بدین جهت بمسافر خانه خلف هاشمی رفت تا پس از کمی استراحت صبح زود بدیدن مادرش برود .ولی خلف هاشمی مدیرمسافرخانه که در اولین لحظه ورود دختر باطاق وی رفت وبا کمك مستخدم مسافرخانه پس از تجاوز بدختر بی گناه اورا در رختخواب خود خفه کرد .

خلف هاشمی چند روز بعد باتهام قتل دختر جوان دستگیر و برای محاکمه بتهران فرستاده‌شد وی در شعبه دوم دادگاه عالی جنائی محکوم باعدام گردید و بعلت فرجام خواهی پرونده جهت رسیدگی به دیوانعالی کشور ارسال گردید ولی دیوانعالی کشور حکم اعدام را ابرام کرد .

ارباب مقصر بود نه راننده!

راننده خودرا معرفی کرد وبزندان افتاد ولی پدر مقتول مقصر حقیقی را معرفی‌کرد

ساعت چهار و نیم صبح امروز راننده ای که ۶ روز قبل ضمن رانندگی در جاده نظامی عباس آباد موجب مرگ پسر بچه ۸ ساله ای شده بود پس از یك سلسله تحقیقات وسیله مامورین ناحیه یك دادسرا دستگیر شد ، در حالیکه قبلا شخص دیگری خود را عامل وقوع این حادثه ومرگ پسر بچه معرفی کرده بود .

۶ روز پیش تصادفی در جاده عباس آباد روی داد و پسر بچه ای بنام رضا صدارتی کشته‌شدو راننده اتومبیل فرار کرد .

راننده شخص دیگری بود

چند ساعت پس از وقوع این حادثه شخصی بنام باقر خود را بعنوان راننده اتومبیل معرفی‌نمود و پس از تحقیقات با صدور قرار باز داشت شد . ولی یك روز بعد پدر مقتول بناحیه یك دادسرا آمد ودر حضور مراجع قضائی ادعا کرده رانندگی اتومبیل را هنگام وقوع تصادف شخص دیگری بعهده داشته و شخصی که خود را معرفی کرده راننده صاحب اتومبیل بوده وبرای رهائی اوبابش از مجازات خود را بجای او معرفی کرده است .

کسالت پس از تصادف

با این اعلام مامورین قضائی‌راننده را از زندان احضار کردند و بار دیگر از وی تحقیقاتی نمودند اما باقر با آنکه بوی یادآوری شد که بزنوان محکوم خواهد شد همچنان مدعی بود که هنگام تصادف‌رانندگی اتومبیل را بعهده داشته و چون پس از تصادف حالش بهم خورده ودچار کسالت شده است چند ساعت در بیمارستان بستری بود .و سپس‌خود را بناحیه دادسرا معرفی کرده‌است.

مواجهه داده شد

چون ضمن وقوع حادثه چند نفر عابر راننده را ازنزدیك دیده‌بودند ومشخصات آنهادر دست بودبازپرس مربوطه شهود واقعه را احضار کردو آنهارا با شخصی که خودرا راننده معرفی کرده بود مواجهه داد ،شهود مذکور نیز تائید کردند که در موقع حادثه این شخص پشت فرمان‌اتومبیل نبوده است .

بامسلم شدن این مطلب بازپرس ناحیه یك دادسرا دستور احضار و جلب صاحب اتومبیل را صادرکرد.

مجازات دروغگوئی

ساعت چهار و نیم صبح امروز مامورین اجرائیات این شخص را که علی نام دارد دستگیر کرده و بناحیه یك دادسرا آوردند .

بادستگیری صاحب اتومبیل باقر که خود را مقصر معرفی کرده بود آزاد شد ولی از جهت اظهارات‌کذب که ممکن بود منجر بفرار متهم اصلی از مجازات شود تحت تعقیب قرار خواهد گرفت .

پرونده اختلاف این زن و شوهر

حوادث و وقایع

شوهرش رانیشگون گرفت و کاربطلاق کشید

زن مدعی بودکه شوهرش این بهانه راگرفته تااو مهریه‌اش را ببخشد

امروز پرونده زن وشوهری که پس از ۲۵ سال زندگی با داشتن ۵ طفل بزرك و دو داماد بر اثریك نیشگون کار آنها بطلاق کشیده بود در شعبه ۱۴ دادگاه شهرستان مورد رسیدگی قرار گرفت .

محمود مدعی بود که زنش چند ماه قبل یك نیشگون از وی گرفت وپس از اعتراض وی کار آنها بشکایت کشیده است !اماخورشید میگفت: چون مهریه من چند متر زمین و تعدادی گاو وگوسفنداست شوهرم مرا اذیت میکند تا مهریه خود را باو ببخشم پس از چندجلسه رسیدگی در دادگاه چون هیچیك از دوطرف حاضر بسازش نبودند به آنها تکلیف شد برای اتخاذتصمیم نهائی برای خود داور تعیین کنند ولی محمود مدعی بود که غیر از خودش داور دیگری را قبول‌ندارد! باین ترتیب جلسه دادگاه‌باردیگر بدون اخذ نتیجه تجدید شد .

ازپلکان افتادند ومردند

دیشب یك پسر بچه ۳ ساله بنام حسین میرداماد فرزند اکبر که در خیابان خانی آباد سکونت داشت‌و یك دختر بچه ٤ساله بنام پری حسینی که در خانه پدرش درحوالی بازارچه سوسکی زندگی میکرددر اثر افتادن از پلکان کشته شدند.

لگد خورد ومرد

امروز جنازه جوان ۳۶ ساله‌ای بنام اسداله قدیریان زهر آبادی فرزندفرج بموجب اعلام بیمارستان رازی برای معاینه و صدور جواز دفن‌باداره‌پزشکی قانونی منتقل شد .

کسان این جوان مدعی بودند که اسداله براثر نزاع و کتك کاری درگذشته است نتیجه معاینه و کالبد شکافی علت مرك وی را روشن خواهد کرد .

لبورا باجوهر خوشرنك میکرد!

ظهر امروز یکی از خوانندگان‌ما بسرویس حوادث تلفن کرد و گفت: صبح امروز مقداری لبو خریدم و در اداره‌ام خوردم ولی از همان ساعت تاکنون مرتب مایع بنفش رنگی‌که از بوی‌پرمنگنات میدهداز دهانم بیرون می آید .

مقداری از این لبو را در آب ریختم آب پس از چند لحظه بکلی تغییر رنك داد و بنفش شد . با کمك مستخدمین لبو فروش را پیدا کردم و در تحقیقاتی که بعمل‌آوردم فهمیدم لبو فروش جوهر مخصوصی که رنك بنفش دارد موقع پختن‌لبو به آن میزند تا خوش رنك بشود و مردم آنرا بخرند .

موقعی که میخواستم لبو فروش را به شهرداری ببرم فرار کردولی جریان را به بهداری شهرداری اطلاع دادم .

هنگامیکه نامه عاشقانه میداد دستگیر شد

باز پرس شعبه اول دادسرای ناحیه ۵ امروز جوان‌دانش آموزی بنام ابراهیم را که در خیابان مزاحم دختر ۱۶ ساله ای شده بود توقیف‌کرد.

ابراهیم موقعیکه میخواست نامه عاشقانه ای را به منیژه بدهد بوسیله پدر منیژه دستگیر شد . پدر منیژه میگفت : چند روز بود که میخواستم این جوان مزاحم را دستگیر کنم و منتظر فرصتی بودم تا مدرکی هم‌از او داشته باشم واین فرصت امروز دست داد .

مردی‌که زنش کارمنداست میگفت:

زنم بزندگی من کمك نمیکند ودستی هم میگیرد

امروز زن ۲۵ ساله‌ای بنام محبوبه بدادسرا شکایت کرد و گفت‌شوهرم محمود ۲۶ ساله یکماه است که بمن خرجی نمیدهد و بخانه نمی‌آید .

امروز باداره او رفتم و اورا باینجا آوردم . حالاببینید چه میگوید.

محمود گفت : یکسال پیش با محبوبه که کارمند دولت است ازدواج کردم منظور من از ازدواج بازنی که در اداره کار میکند با تمام مشکلاتش این‌بود که کمکی بزندگیم بکند ولی محبوبه نه تنها یك شاهی بمن کمك نکرد بلکه هر روز مبلغی نیز دستی از من میگرفت تا کرایه تاکسی بدهد و در اداره‌اش چای بخورد .

شب گرسنه خوابید

یك شب برحسب اتفاق بخانه‌نیامدم روز بعد که بخانه رفتم دیدم محبوبه شب را گرسنه خوابیده و باداره هم نرفته است گفتم میخواستی از جیب خودت شام بخوری و پول تاکسی بدهی و بعد از من بگیری آخر توهم مانند من کار میکنی باندازه‌من‌حقوق‌میگیری گفت ترسیدم تو پولم را ندهی !

گفتم بفرض که نمیدادم تو باید بفکر خودت باشی . آیا ارزش دارد که شب‌را گرسنه بخوابی ؟

محبوبه در جواب من گفت : مگر خاطرخواهت هستم که پولم را خرجت کنم ؟ من از این کارها نمی‌کنم ، منهم از امروز تاکنون بخانه نرفتم و اززنی که خاطر خواه شوهرش نیست نفرت دارم وباو خرجی نمیدهم !

خاتمه کار

چون بمحمود یادآور شد که شوهر باید نفقه زنش را بدهد گفت پرداخت نفقه در مقابل تمکین زن است چون زنم مرا دوست ندارد و بدون اجازه من باداره میرود من هم خرجی نمیدهم.

میان زن‌وشوهر توافقی حاصل‌نشد قرار شد محمودو محبوبه از یکدیگر حد اشخند .

میرزا آغاسی محکوم شد

امروز مردی بنام محمد حاج میرزا آغاسی فرزند محمد حسن باتهام استعمال افیون در شعبه‌سوم‌دادگاه عالی جنائی محاکمه گردید وبدنوماه حبس‌تادیبی‌محکوم‌گردیده

محمد چند ماه قبل هنگامیکه‌مشغول استعمال تریاك بود توسط مامورین دستگیرشد و تحویل‌دادسرا گردید .

محمد خود را نوه‌میرزا آغاسی‌صدراعظم قدیم ایران معرفی میکرد .

سقف فرو ریخت ودو نفر مجروح شدند

خبر نگار مادر شمیران گزارش میدهد : دو نفد کار گر بنام داود و گنجعلی موقعیکه در یکی از اطاقهای طبقه‌دوم ساختمان‌منزل‌آقای مهندس کامران واقع در جاده پهلوی شمیران مشغول کار بودند ناگهان سقف فرو ریخت و دو نفر کار گر مزبور زیر آوار ماندند سنگینی‌آوار ناشی از ریزش سقف اطاق طبقه‌دوم موجب شد که سقف اطاق طبقه اول ساختمان نیز که زیر پای کارگران مزبور بود فرو ریزد و دو کار گر بیچاره بشدت مجروح شوند .

مجروحین برای معالجه‌به بیمارستان سینا منتقل شدند .

راننده «ماشین دودی» بدادگاه جنائی میرود

امروز آقای مسعودی رئیس دادسرای ناحیه ٦ تهران پرونده هوشنك‌شاهنگی«راننده‌ماشین‌دودی» شهر ری را که در عرض دو هفته با دو نفر باسامی ناصر و حسین تصادف کرده وکشته بود پس از صدور کیفر خواست به محکمه جنائی فرستاد .

هوشنك که گواهی نامه‌رانندگی لکوموتیو از راه آهن دولتی ایران ندارد اکنون در زندان بسر میبرد

تیمچه شالفروشهای «بازار زنجیر» آتش گرفت

خبرنگار ما در مشهد تلفنی گزارش داد ساعت ده دیشب تیمچه شالفروشها واقع در بازار زنجیر مشهد بعلت سرایت آتش چراغ‌پریموس سرایدار تیمچه طعمه حریق شد در این آتش سوزی که مدت دوساعت بطول انجامید اطاق سرایدار تیمچه با تمام اثاثیه و قسمتی دیگر ازتیمچه سوخت وسر انجام آتش بوسیله مامورین آتش نشانی شهرستان مشهد خاموش شد .هنوز میزان خسارات وارده معلوم نشده است .

صدور کیفرخواست

امروز پرونده جعل و کلاهبرداری متهمین یکی از بانکهای خصوصی که چندی قبل مبلغ ٦ میلیون‌ریال سوء استفاده کرده بودند پس از صدورکیفر خواست ازطرف‌بازپرس بشعبه ۱۹ دادگاه جنائی فرستاده شد .

۱۰ نفردراثرحوادث رانندگی مجروح‌شدند

در ۲۴ ساعت گذشته ۱۰ نفر به اسامی حسن فریدونی فرزند حسین حوریه بخشایش فرزند یوسفعلی . مرتضی سیرزوئین . عبدالحسین بخشائی فرزند محمد حسین کریم سماوی فرزند نعمت‌اله . علی ترابی فرزند اسمعیل ،بتول مهجور فرزند مهدی، نصرت‌اله زارعی فرزندامداله، قدمعلی مسکینی و یکنفر مجهول الهویه در اثر حوادث رانندگی مجروح شده ودر بیمارستان حکیم الملك و سینا بستری شده‌اند .

۱۷۰ کیلو خاویار قاچاق کشف شد

امروز از شرکت شیلات اطلاع داده شد که ماموران شرکت موفق شده‌اند ۱۷۰ کیلو خاویار قاچاق از چند قاچاقچی کشف کنند که ۷۰ کیلوی آن از بهترین نوع خاویار بوده و بهای آن بالغ بر سیصدهزارریال میباشد. قاچاقچیان مزبور برای مجازات تحویل‌مقامات انتظامی شدند .

با «ناخونك» شکمشان را سیر میکردند

جعفر و حسن دو جوان‌ولگرد هستند که از انجام هیچکاری رو گردان نیستند . آنها هروقت بی پول می شوند و گرسنه می مانند بمغازه ها و چرخهای طواف مراجعه می کنند وازخوردنی‌ها مقداری می خورند و باصطلاح «ناخنك» میزنند و چنین وا نمود می کنند که می خواهند در صورتی خرید کنند که خوردنی مرغوب باشد و فروشندگان نیز حرفی نمی زنند باین ترتیب جعفر و حسن شکم خودرا سیر می کنند .

صبح امروز جعفرو حسن بیك لبنیات فروشی رفتند آنها از تمام خوردنی های لبنیات فروشی خوردند تا به بینند کدام یك بهتر است وبخرند. جعفردراین موقع«ناخنکی» به اردو مغازه زد ومحمد نقی‌لبنیات فروش باو اعتراض کرد وگفت دستت کثیف است شاید مریض باشی بااین حرف میان او و جعفر وحسن زدو خوردی روی داد و کار بداد سرای ناحیه ٦ کشید و هردو نفر توقیف شدند .

زنی مشروب خورد و زندانی شد

امروز زنی بنام‌مریم۱۹ ساله که بدون اجازه شوهرش محمد به کافه‌ای رفته‌بودومشروب‌خورده‌بوداز طرف دادسری ناحیه ٦ زندانی شد.

محمد میگفت پریشب به خانه رفتم دیدم همسرم در خانه نیست عصبانی شدم وبرای اینکه عصبانیتم رفع شود ، به کافه ای رفتم تا مشروب بخورم اما در آنجا زنم را دیدم که‌اوهم‌مشغول‌خوردن مشروب است‌ناچار او رابدادسرا آوردم

مجازات نداشتن گواهینامه

شعبه ۳۳ دادگاه جنحه راننده‌ای بنام ماشاءاله را که بدون داشتن گواهینامه به رانندگی مشغول‌شده بود به ۲۵ روز زندان و پنجاه ریال جزای نقدی محکوم کرد .

همچنین دادگاه راننده دیگری بنام اسداله را به علت تخلف از مقررات رانندگی به ۱۱ روز زندان وسیصد ریال جزای نقدی محکوم ساخت .

۳۰۲۵۶۹ تلفن مستقیم سرویس حوادث

تقصیر از منست

امروز زنی بنام معصومه از مردی بنام ابراهیم بدادسرای ناحیه ٤ شکایت کرد که ابراهیم مزاحم‌او شده ودر خیابان ضمن‌اظهار کلمات عاشقانه باوهمه‌ای داده ونزد آشنایان آبروی اورا ریخته‌است.

دادسرا قرار توقیف ابراهیم را صادر کرد ولی زن‌ابراهیم‌نزدشوهر معصومه رفت و او را وادار کرد تا ازابراهیم رضایت بدهد .

شوهر معصومه آخر وقت امروز بدادسرا آمد وهمسرش را وادار کرد تا از شکایت خود منصرف شود .

معصومه رضایت داد وابراهیم آزاد شد . همسر ابراهیم که معلم است در حالیکه شوهر خودرا بخانه میبرد باوگفت من از کار تو ناراحت نیستم چون حتما در من نقصی بوده که ترا وادار باین عمل کرده است ومن سعی میکنم که خود رااصلاح کنم.

ادعای سارق!

امروز جوانی بنام علی فرهادی فرزند جبار باتهام سرقت دوچرخه درشعبه۲۸ دادگاه جنحه محاکمه شد .

علی درداگاه میگفت : با مردی در خیابان حرفم شد او چون‌زورش بمن نمیرسید این اتهام را بمن بست ولی چون علی در هنگام‌سرقت دوچرخه از جلو بانك در میدان ژاله دستگیر شده بود دادگاه‌ادعای او را رد کرد و ویرا به چهار ماه زندان محکوم نمود .

پیش بینی وضع هوا

پیش‌بینی وضع هوای ایران تاظهر فردا طبق گزارش اداره پیش‌بینی کل هواشناسی بدینقراراست .

هوای تهران قسمتی ابری گاهی همراه بامقدار بیشتری ابر پیش‌بینی میشود .

هوای سواحل بحر خزر ابری گاهی توام بابارندگیهای خفیف محلی شهرستانهای غربی وخوزستان بطورکلی ابری گاهی همراه بارگبار بخصوص درمناطق کوهستانی وهوای بقیه نقاط قسمتی ابری‌گاهی توام‌باه‌قدار بیشتری ابرپیش بینی میشود .

حداکثر درجه حرارت هوای شهر تهران در روز گذشته ۱۰ وحداقل آن ۲درجه‌سانتیگراد بالای صفر بوده‌است .

عصر جمعه فردا بمناسبت مولود مسعود بضعهٔ رسول الله فاطمه زهرا سلام الله علیها مجلس ادبی در انجمن جوانان اسلامی ایران برقرار و ضمنا بیاد شادروان مرحوم محمد هریتاش و سایر گذشتگان نیکوکارطلب مغفرت و دعا میکنیم

خادم عالم اسلام و مدنیت ـ مترجم نظام مدنی

آ ـ ۳۰۲۰۳

سوار قلعه نفرین شده

برنامه سینمائی این هفته جوانان است که از ساعت هشت‌ونیم بامداد روز جمعه «فردا» درسینما چارلی روی پرده می‌آید.

دارندگان مجله اطلاعات جوانان این هفته شماره «۱۰۳» که نمره مجله آنها به ۱۰۳ـ۵۶۲ـ۹۷۸ـ ٤٤٤ـ ٦۹۷ـ۸۰٦ ـ۷۳۲ـ۲٤۱ـ۳٦٦ ختم میشود میتوانند ساعت هشت ونیم صبح جمعه مجله خودرا بگیشه سینما چارلی ارائه دهند و کارت ورود دریافت دارند.

ضمنا هریك از خوانندگان اطلاعات جوانان مجله خودرا به‌گیشه سینما چارلی ارائه دهد ازتخفیف مخصوص‌استفاده خواهد کرد.

بهای بلیط برای‌خوانندگان اطلاعات‌جوانان لژ ۱۵ ریال ـ درجه اول ۱۰ ریال

بنابتغییر فصل شروع سئانسهادر

سینما رویال

ازامشب نمایش فیلم

سه تفنگدار

رنگی ـ دوبله بفارسی

بترتیب زیر تغییر خواهدکرد.

۳۰ر۱۰ـ۱۵ر۲ـ۳۰ر٤ـ۳۰ر٦ و ۳۰ر۸ بعدازظهر

فرضچ آ ـ ۳٤۰۳۸

ماموریت برای وطنم

بقیه از صفحه اول

باباغداران کمك‌ها و هدایت‌های‌فنی مینماید تا آنجا که اکنون چای ایران رونقی بسزا یافته است .

متجاوز از دوازده کارخانه قند سازی در نقاط مختلف کشور وجود دارد که متعلق بدولت است وبیشتر آنها قند را از چغندر تهیه میکنند. دولت تخم چغندر را برایگان در اختیار کشاورزان میگذارد ووسایل لازم را برای دفع آفات در اختیار آنها قرار میدهد و محصول آنهارا خریداری و بکار خانه‌حمل مینماید.

کارخانه معظم دخانیات بوسیله دولت اداره میشود ودر آمد بسیار قابل توجهی دارد .در اوایل سال ۱۳۳۹ یك کارخانه بزرك‌دیگر بر آن افزوده شد ودر نتیجه تولیدمواد دخانیه به دو برابر رسیدو هم‌اکنون روزانه‌در حدود۳۰میلیون‌سیگارت‌و درحدود ۱۲ تن تنباکو وسایر مواد دوخانیه تهیه میشود ودردسترس مردم قرار میگیرد واخیرا بنا بر رسم معمول کشورهای‌غربی‌سیگارت های فیلتردار تهیه و در قوطیهای‌محکم مقوائی بسته بندی میشود. صادرات سیگارت ایران بخارج از کشور نیز بمیزان قابل توجهی‌بالغ شده و بتازگی باصدور سیگارتهائی که در قوطیهای مزین و منقش بمناظرزیبا بسته بندی شده است‌در نواحی شیخ نشینهای خلیج فارس بازارهای جدیدی بدست آورده‌ایم.

خوراك عمده مردم کشور ایران مانند اکثر مردم مغرب زمین از گندم وحبوبات است .ازاینرو برای ذخیره کافی غلات اقداماتی بعمل آمده است .در تهران و اهواز و اصفهان و کرمانشاه و مشهد و شیراز و تبریز و سایر مراکز سیلوهای مجهز بموسایل میکانیکی احداث شده و هر سال‌بر عده‌آنها افزوده میشود .

بنگاه راه آهن دولتی دارای یك کارخانه‌تهیه تراورس چوبی‌است‌که صد ها هزار عدد تراورس میسازد و بطوریکه اشاره کرده‌ام اقدام به تهیه تراورس های سیمانی نیزشده است .

در فصول سابق ذکر شده که پدرم مصمم بود که نیروی مسلح ما بطور کلی به مهماتی که‌ازخارج کشور وارد میشود متکی نباشد و دولت من نیز همان تصمیم را دنبال میکند و تفنك و مسلسل های سبك و مهمات دیگر در کار خانه های ایران ساخته میشود .

در چند کیلو متری غرب تهران درمحوطه ای‌زیبا که مانند‌دانشگاهی است بنگاه دولتی سرم سازی رازی واقع شده است .

این بنگاه بنام دانشمند بزرك و طبیب عالیقدر ایرانی ابوبکرمحمد زکریای رازی متوفی بسال ۶۰۶ هجری قمری نامیده شده است .

در این بنگاه مقادیر قابل توجهی سرم ضد بیماری های‌انسانی و حیوانی ساخته میشود و پیوسته در رشته زیست شناسی به تحقیق و بررسی و آزمایش میپردازد و دارای بهترین کتابخانه طبی و بهداشتی در ایران است .

این بنگاه در هر سال بطور معمول در حدود چهل میلیون سرم برای معالجه بیماری های متنوع میسازد .

موسسه پاستور وابسته به دولت نیز که در حیات پدرم تاسیس‌یافته است تقریبا همان فعالیت های بنگاه رازی را انجام میدهد و این دو موسسه بمناسبت تحقیقات علمی که انجام میدهند و سطح عالی علمی که دارند شهرت بسزائی کسب کرده و کشور ایران‌را از این حیث از سایر کشور ها بی نیازساخته‌اند.

راجع باقداماتیکه که دولت من در رشته علوم و فنون مربوط به صنایع نفت به عمل آورده در این کتاب سخن خواهد رفت .

اقدام دیگریکه برای توسعه و پیشرفت بررسی های علمی و صنعتی در کشور ایران بعمل آمده تاسیس اداره استاندارد و نمونه هاست که‌در سال ۱۳۳۸ افتتاح گردید .

وظیفه این اداره‌بالا بردن نوع محصول و نظارت در مرغوبیت و متحد الشکل بودن کالا هائی است که بخارج حمل میشود .

متاسفانه معدودی از صادر کنندگان کوتاه نظر ایرانی صادرات را از رونق انداخته‌اند و با صدور قالی های کم ارزش و جوهری بجای قالی های نفیس و ثابت و خشکبار آلوده و ناپاك و آغشته باریك و خاك و عدل های پنبه محتوی آجرو سنك بمنظور افزایش وزن موجبات بی اعتنائی محصولات را فراهم ساخته‌اند و ما در نظر داریم که باین اوضاع اسفناك خاتمه دهیم و طوری کنیم که خریدار خارجی‌وقتی اجناس ایرانرا تحویل میگیرد در خود احساس مسرت کند و چین بر چهره وی پدید نگردد .

جای تعجب است که بسیاری از افراد تحصیلکرده در داخل یاخارج کشور بهیچوجه از کار خانه ها و موسسات تحقیق و بررسی دولتی که به آنها اشاره شد مستحضر نیستند با آنکه هر گاه بخواهند از سنخ فکر و اوضاع اساسی کشور های خاور میانه آگاه شوند باید فعالیت های مارا در علم و صنعت بچشم بنگرند باید باین نکته توجه‌داشت که علاوه بر کار خانه های متعلق بدولت کارخانه‌های خصوصی وملی بسیار در کشور ایجاد شده‌است که هنوز بسیاری از هموطنان ما وعده کثیری از خارجیها از وجود آنها بی اطلاع هستندو مثلانمیدانند که معادن این کشوردر چه حدودی بوسیله شرکت ها و موسسات خصوصی استخراج میشود .

بازدید از مؤسسات بهداری ارتش

مرکز بهداری- مرکز خون وبیمارستان شماره یك ارتش مورد بازدید مردم قرارگرفت

● بهداری ارتش چهار بیمارستان، یك آسایشگاه وچند مرکز بهداشتی و درمانگاه درتهران دارد

پیش از ظهر دیروز سی‌و سومین برنامه بازدید مردم از پیشرفت های آبادانی مملکت اجراشد دراین برنامه که‌از طرف دفتر فنی‌انتشارات و رادیو و همکاری دائره انتشارات ستاد کل تنظیم شده بود یکصد و بیست نفر از مردم پایتخت‌شرکت داشتند واز مرکز بهداری - مرکز خون و بیمارستان شماره یك ارتش دیدن کردند . د رمحل بهداری ارتش تیمسار سرتیپ دکتر ریاحی معاون اداره بهداری ارتش خوش آمد گفت . بعد بازدید کنندگان به دسته های مختلف تقسیم شدند واز اتاق پرتونگاری - توموگرافی آنژیوکاردیوگرافی - رادیوتراپی عمومی - رادیوتراپی سطحی - بیمارستان و درمانگاه چشم وگوش و حلق و بینی دیدن کردند .

درمرکز خون

درمرکز خون ارتش همردیف سرتیپ دکترس مرضیه ارفعی‌رئیس مرکز خون ضمن خوش‌آمد بحضار گفت . بنده باکمال مسرت تشریف فرمائی خانمها وآقایان محترم راجهت بازدید ازاین موسسه خوش‌آمدمیگویم مرکز خون اداره بهداری ارتش در سال ۱۳۳۱ تحت توجهات مخصوص اعلیحضرت همایون شاهنشاه برای اولین بار درایران توسط تیمسار سرلشگر دکتر شمس ریاست فعلی اداره بهداری ارتش تاسیس شد .

مطلبی که لازم است بعرض‌برسانم اینستکه باتوجه خاصی که اعلیحضرت همایون شاهنشاهی به پیشرفت موسسات بهداشتی دارند و کوششی که‌این قسمت برای اجرای نیات شاهنشاه بعمل آورده درمجمع بین‌المللی انتقال خون که‌درتاریخ ۲۲ شهریور ۳۹ در توکیو تشکیل شد . مرکز خون ارتش ایران باکثریت برسمیت شناخته شد .

درمرکز خون بازدید کنندگان از شعبه انتقال خون شعبه خون گیری شعبه گروه بندی -دائره‌آزمایشگاه- میکروسکپی -سردخانه-اطاق تهیه سرم -اطاق واسرمن (ضد سفلیس) ذخیره ترانسفوزووك - موتور خانه‌و شهریور ۳۹ درتوکیو تشکیل شد ، قسمت توضیحات‌لازم‌توسط‌راهنمایان داده میشد .

دربیمارستان شماره ۱

پس‌از پایان بازدید از مرکز خون ارتش مدعوین به بیمارستان شماره ۱ ارتش واقع دردوراهی یوسف آباد راهنمائی شدند .

دراین محل سرکار سرهنگ دکتر دیالمه معاون بیمارستان به‌مهمانان خوش‌آمد گفتند . و آنها رابابازدید از قسمت‌های مختلف دعوت کردند . در بیمارستان شماره ۱ازبخش‌جراحی عمومی بخش شکسته بندی بخش پلاستیك بخش ریکاولی‌قسمت‌اطلاعات بخش آسیب شناسی‌بخش رادیولوژی ومسجد وحمام و آشپزخانه دیدن شد .

درپایان این بازدید بیمارستانها و سازمانهای مختلف بهداری ارتش در نقاط مختلف کشور ووظایف‌آنهابرای بازدید کنندگان تشریح شد .

نظر بازدید کنندگان

آقای حبیب اله قهرمان دفتردار نوشته‌است ازاینکه توانستم از قسمتهای مختلف بهداری ارتش بازدیدکنم بسیار خوشوقتم وآنچه‌که بچشم خوددیدم‌موجب‌بسی‌خرسندی است .

خانم صدیقه ملوکی پزشکیار نوشته‌است من‌بجرات میتوانم‌بگویم که بازدید امروزبقدری درمن موثر واقع شد وباندازه‌ای از دیدن‌اینهمه پیشرفت وترقی خرسند وخوشحال شدم که حدی برآن متصور نیست قسمت جالب این‌برنامه بازدیدمرکز خون و همچنین بیمارستان شماره۱

خیابان فردوسی دوطرفه میشود

خیابان سعدی رانیز قراراست بزودی دوطرفه کنند

امروزخبر نگار ما کسب اطلاع‌کرد که در نظر است پس از اتمام جدول سازی و اسفالت خیابان فردوسی سرتاسر خیابان فردوسی (میدان فردوسی الی میدان سپه) دو طرفه گردد .

بطوریکه خوانندگان محترم اطلاع دارند مدت دو ماه است که‌شهرداری تهران مشغول اسفالت و جدول‌سازی و پوشاندن جویهای خیابان فردوسی است و اکنون که کار های اسفالت خیابان‌فردوسی جنوبی‌تمام‌شده‌خیابان مزبور دو متر وسیعتر شده ووسائط نقلیه ای که از خیابانهای نادری و اسلامبول و فردوسی شمالی وارد آن‌میشوند میتوانند باسرعت‌خودرا بمیدان سپه برسانند ، ولی همین کشش فوق العاده خیابان فردوسی منجر بمسدود شدن میدان سپه و باب همایون و اول خیابان امیر کبیر میگردد ، باین جهت برای رفع این اشکال تصمیم گرفته شده که خیابان فردوسی را دو طرفه کنند ، البته این اقدام بتدریج اازروز شنبه با نصب علائم شروع خواهد شد و پس از اتمام کار های اسفالت کاری فردوسی شمالی عملا خیابان فردوسی دو طرفه خواهد شد خبر نگار ما گزارش میدهدپس‌از خیابان‌فردوسی احتمال میرود خیابان سعدی نیز پس از پوشاندن جویهای آن دوطرفه گردد .

خبر نگار ماگزارش میدهد که دو طرفه‌شدن خیابانهای‌سعدی وفردوسی حتمی است فقط دو طرح در اداره راهنمائی ورانندگی مورد مطالعه‌است یکی‌اینکه خیابانهای سعدی وفردوسی برای تمام روز دو طرفه گردد و یا اینکه بعضی ساعات روز که عبور و مرور بسیار زیاد است خیابانهای مزبور یکطرفه و در بعضی ساعات که عبور ومرور کمتراست خیابانهای مزبور دو طرفه گردد .

پرداخت حق تدریس برای زبان وادبیات فارسی

امروز دستور جدیدی درمورد تدریس زبان و ادبیات فارسی از طرف آقای‌دکتر صدیق وزیرفرهنگ صادر شد .

آقای وزیر فرهنگ دستورداده است از نظر اهمیت تدریس زبان وادبیات فارسی و از آنجائی که می باید این رشته توسط دبیران مجرب و شایسته تدریس شود برای تامین کسری ساعات فارسی ، دبیرستان ها اجازه دادند ازساعات فراغت دبیران زبان و ادبیات فارسی که لیسانسیه باشند با پرداخت حق تدریس استفاده نمایند .

سابقه امر

بطور کلی از چند سال قبل چون تعداد دبیران کافی نیست از ساعات فراغت‌دبیران بطور فوق‌العاده استفاده می شود یعنی بعضی از دبیران علاوه بر ساعات کار مقرری که در هفته از ۱۸ تا ۳۲ ساعت است بقیه ساعات را نیز از قرار ساعتی ۱۰۰ ریال در دوره دوم‌و ۷۰ ریال در دوره اول به تدریس مشغول می شدند ولی در یکسال‌و نیم قبل از طرف وزارت فرهنك دستور داده شد که فقط ازدبیران رشته های علوم و زبانهای خارجی باید استفاده شود و پرداخت حق تدریس برای زبان وادبیات فارسی ممنوع گردید .

این دستور وزارت فرهنك برای مدارس ایجاد مشکلاتی نمود زیرا دبیر واجد شرایط برای زبان و ادبیات فارسی باندازه کافی موجود نبود و ناچار در مدارس از دبیران سایر رشته ها مانند تاریخ وجغرافیا فلسفه ، باستانشناسی ، معقول و منقول و حتی علوم برای تدریس زبان و ادبیات فارسی استفاده میشد

آقای وزیر فرهنك باتوجه باین مسائل امروز دستور دادند که از وجوددبیران لیسانسیه ادبیات‌فارسی که شایستگی تدریس زبان وادبیات فارسی را دارند استفاده شود و به‌آنها نیز حق تدریس پرداخت گردد .

وزارت دارائی

بقیه از صفحه اول

میشود :۱-خوراك وپوشاك ۲- مسکن ۳-وجه نقد .

حقوق نقدی

برای حقوق نقدی کارمندان مراتبی باین شرح در نظر گرفته شده است .

حقوق نقدی رتبه یك را قانون معین خواهد کرد .

حقوق نقدی رتبه های دو تاشش در هر رتبه برابر است با حقوق مادون باضافه چهل در صد حقوق نقدی رتبه یك.

حقوق نقدی رتبه های هفت تا دوازده برابر است با حقوق رتبه مادون باضافه پنجاه در صد حقوق نقدی رتبه یك.

(باین ترتیب ملاحظه میشود که برتعداد رتبه ها ، یك رتبه اضافه شده و ظاهرا این امر از نظر قابل قسمت بودن تعداد رتبه ها بعدد سه می‌باشد که خوانندگان محترم در زیر متوجه آن خواهند شد .)

حقوق جنسی

حقوق جنسی کارمندان باین ترتیب پرداخت میشود که کارمندان بچهار گروه تقسیم میشوند .

گروه اول دارندگان رتبه های یك و دو وسه هستند که‌حقوق‌جنسی آنان در هرسه رتبه مساوی وبرابر است با هزینه ایکه برای‌یك‌کارمند مجرد در قانون تعیین خواهد شد.

گروه دوم دارندگان رتبه های چهار و پنج وشش هستند که‌حقوق جنسی آنان در هر سه رتبه مساوی وبرابر است با حقوق جنسی گروه اول باضافه ثلث آن .

گروه سوم دارندگان رتبه های هفت و هشت و نه هستند که‌حقوق جنسی آنها در هرسه رتبه مساوی وبرابر است با حقوق‌جنسی که‌بگروه اول پرداخت میشود باضافه دوسوم آن .

کارمندانیکه در رتبه های دهم ویازدهم و دوازدهم قرار خواهند داشت دو مقابل گروه اول حقوق جنسی دریافت خواهند کرد .

حق مسکن

هزینه مسکن یکی ازسه جزء حقوقی است که بکارمند تعلق‌می‌گیرد ، باین ترتیب که دولت‌مکلف است چهار نوع خانه‌برای‌کارمندان باین شرح بسازد :

برای کارمندان رتبه های یك و دو وسه خانه های سه اطاقی بالوازم برای کارمندان رتبه های چهار و پنج وشش خانه های چهار اطاقی با لوازم .

برای کارمندان رتبه های هفت و هشت ونه خانه های شش اطاقی با لوازم .

برای کارمندان رتبه های ده و یازده ودوازده خانه‌های‌هفت‌اطاقی‌با لوازم.

کرایه مسکن

تازمانیکه خانه بشرح بالا ساخته نشده ودر اختیار کارمندان قرار نگرفته باشد ، کارمندان‌بچهار گروه تقسیم و بمیزان زیرکرایه مسکن دریافت خواهند داشت :

گروه اول کارمندانیکه باید خانه های سه اطاقی برای آنها ساخته شود بمیزان هزینه مسکن برای کارمند مجرد حقی منظور میشود .

(میزان هزینه مسکن کارمند مجرد در قانون معین خواهد شد)

گروه دوم ،کارمندانیکه باید از خانه های چهار اطاقی استفاده‌نمایند بمیزان حق مسکن گروه اول‌باضافه یك چهارم آن .

گروه سوم کارمندانیکه‌استحقاق خانه های شش اطاقی دارند بمیزان حق مسکن گروه اول باضافه سه چهارم آن .

گروه چهارم کارمندانیکه باید از خانه های هفت اطاقی استفاده کنند ، دوبرابر و نیم کارمندمجرد از حق مسکن استفاده خواهدنمود.

افتتاح بانك بیمه بازرگانان - شعبه رودسر

آقای طبسی ریاست شعب گیلان هنگام نطق افتتاحیه

بطوریکه خبرنگار ما از رودسر اطلاع میدهد در ساعت ٤ بعد از ظهرروزسه‌شنبه ۱۵ آذرمجلس‌جشنی بمناسبت افتتاح‌بانك بیمه بازرگانان در سالن شهرداری برپا گردید که روسای ادارات و شخصیت های برجسته استان در آن شرکت داشتند .

در این موقع آقای محمد رفیع طبسی ریاست شعبه گیلان ضمن نطق افتتاحیه و اظهار تشکر از مدعوین که از کلیه نقاط گیلان آمده بودند بیانات موثر و مفیدی پیرامون نقش بانکها در اقتصاد هر کشور و لزوم آنها در وضع دنیای کنونی ایراد و خدمات اجتماعی بانك بیمه بازرگانان وارشاد افکار عمومی در امریس انداز و ایجاد حساب سپرده اختیاری و مزایائی که بهمین منظور جهت صاحبان حساب در نظرگرفته شده بیان داشته افزودند علاوه بر مزایای فوق بانك بیمه بازرگانان به نمایندگی از طرف شرکت سهامی بیمه بازرگانان اموال منقول و غیر منقول مشتریان خود را بیمه و با تسریع در پرداخت خسارت حقا باید گفت که روحیه مشتریان را نیز بیمه نموده است آنگاه آقای منصور فرود را که ریاست شعبه بانك تعیین شده بودند به حضار معرفی‌نمودند.

آقایان کلاردشتی فرماندار رودسر و آیت‌اله صدرائی اشکوری و حاجی قاسم زاده بازرگان و رحیم صفاری مدیر روزنامه الفباء این اقدام نیك آقای‌شرافت را ستوده و هریك‌بابیانی شیوا افتتاح شعبه بانك را در پیشرفت امور کشاورزی و اقتصاد و پیشرفت و ترقی مردم رودسر شرح دادند پس از پذیرائی گرمی که از طرف کارکنان بانك بعمل آمد حاضرین به معیت فرماندار بشعبه بانك عزیمت وبلافاصله - بوسیله عده کثیری از اهالی مراسم افتتاح‌حساب جاری بعمل آمد .

روزنامه فردا فردا منتشر میشود

قابل توجه قضات محترم ومراجع رسمی

به علت پیش آمد ناگهانی مسافرت اجباری به اروپا به مدت کوتاهی بمنظور انجام امر ضروری بدین وسیله از سروران گرامی خدا حافظی نموده سلامتی همگی را از خداوند متعال خواهانم ضمنا مستدعی است قضات محترم‌و دادگاه ها و سایر مراجع رسمی باتوجه باین آگهی در ابلاغات و اتخاذ تصمیمات قضائی در مدت مسافرت اینجانب که از همین امروز شروع شده است مراعات فرمایند که موجبات تضییع حق احیانا فراهم نگردد .

آ-۳۰۱۱۹ میرسید علی مدرسی روحانی وکیل پایه یك دادگستری

تبریکات

استاد ارجمند جناب آقای خجند پور

انتصاب جنابعالی را به ریاست فرهنك حومه تهران تبریك عرض می نمایم آ-۳۰۰۷۵ کلانتر بخش ۳- سرگرد صدائی

جناب آقای دکتر صدیق وزیر محترم فرهنك

انتصاب جناب آقای خجند پور که‌از فرهنگیان صدیق و شاهدوست کشور می باشند به ریاست اداره فرهنك حومه تهران تبریك عرض می نماید رئیس دبیرستان پرورش جوادیه - نظام‌الدین نقبائی

جناب آقای دکتر صدیق وزیر محترم فرهنك

حسن انتصاب آقای عباس مهنارا به ریاست فرهنك سراوان آ-۳۰۰۸۳ عزیزنقوی - امین فقیه - جوادفرجود

حسن انتصاب

انتصاب جناب آقای مرتضی خجندپور که از صاحب منصبان صدیق و وطن پرست و شاهدوست فرهنك می باشند به ریاست فرهنك حومه به عموم فرهنگیان تبریك می گویم .

آ-۳۳۸۸۸ اردبیل - عبدالمناف . منافی

انتصاب جناب آقای صالح اعظم را بسمت مدیریت کل غله و نان وانتصاب جناب آقای بیان رابه معاونت کل آن اداره تبریك میگوئیم.

اسکندری - دهستانی - رفتاری - ذوالقدر - کیمیا - اسلامبولی

جناب آقای دکتر صدیق اعلم

حسن انتصاب آقای عباس مهنا را که مورد علاقه قاطبه فرهنگیانند بریاست فرهنك سراوان‌تبریك عرض مینمائیم .

آ-۲۰۰۰۰ دبیراجی - مسیح‌پور - دائی - فروغی

جناب آقای دکتر صدیق وزیر محترم فرهنك

انتصاب جناب آقای مرتضی خجندپور که یکی ازشخصیت های برجسته فرهنگی وشاه دوست و خدمتگزار مملکت میباشند بریاست فرهنك حومه تهران به آن مقام معظم تبریك میگوئیم .

از طرف کارکنان دبستان دولتی اشتیاقی مدیر دبستان ابوالفضل عیوضخانی آ-۳۰۰۳۵

جناب آقای عباس مهنا

انتصاب جنابعالی را بریاست فرهنك سراوان تبریك میگوئیم .

آ-۳۰۰۴۷ محمد رضا اردبیلی - ناصر مهاجر - حسین موسوی

جناب آقای خجندپور

اینجانب بنمایندگی کارمندان اداره بازرسی امور اجتماعی وزارت فرهنك انتصاب جنابعالی را بریاست فرهنك حومه تبریك میگوید و امید است همواره در انجام خدمات فرهنگی موفق ومؤید باشید .

آ-۳۰۰۳۹ حسین خلوه

جناب آقای صالح اعظم مدیر کل غله و نان

حسن انتخاب آنجناب را در انتصاب آقای بیان که‌یکی‌ازصاحبمنصبان عالیرتبه وزارت گمرکات و انحصارات میباشند به معاونت اداره کل غله ونان بجنابعالی تبریك عرض مینمائیم .

مهندس بختیاری نژاد - مهندس کرد محله - عزیزاله فرهادی - مهندس معتمد - یوسف انتصاری آ-۳۰۰۵۳

نام پارچه

چادری

ازکلمه

TEIJIN

ACETATE

1410 FAILLE!

آمده‌است

پارچه‌های عالی ماکه دارای رنك روشن است‌جنس بسیار مرغوبی است‌که تمام شرائط یك پارچه چادری خوب را دارا میباشد.

- سبك
- ابریشمی
- ضد بید وضد کیك
- دافع چرك وکثافت

اگر ازقیمت‌ها مطلع باشید خریدی بهتر ازاین نمیشود

Teikoku Rayon Co., Ltd. که خلاصه آن کلمه "TEIJIN" است- اولین مبتکر ساختن فیبر مصنوعی ازچهل سال قبل میباشد. امروز نیز هنوز دراین مو ضوع سرآمد همگان است.

کوشش مداوم عده‌ای ازافراد خبره وباکفایت در خلال سالهای متمادی همراه باتوسعه تکنیك این هنر در خارج باعث شده‌که "TEIJIN" عالیترین‌فیبر های شیمیائی باسامی زیر تهیه نماید.

"TEIJIN Tetoron" (فیبر پولیستر)
"TEIJIN Teviron" (فیبرکلورایدپولی‌ونیل)
"TEIJIN Rayon"
"TEIJIN Acetate"

برای دریافت کاتالوك مصور به آدرس زیر مکاتبه فرمائید.

TEIJIN TEIKOKU RAYON CO., LTD.
EDOBORI-MINAMIDORI, NISHI-KU, OSAKA, JAPAN
CABLE ADDRESS: TEIJIN OSAKA

آ- ۳۳۸۶۸

اطلاعات

پنجشنبه هجدهم جمادی‌الثانی ۱۳۸۰ـ هشتم دسامبر ۱۹۶۰

سال سی‌وپنجم ـ شماره ۱۰۳۸۰

مراسم اعطای کاپ مطلای لار درحضور والاحضرت شاهدخت شمس پهلوی

درآمد مسابقات‌کاپ لار ووجوه اهدائی‌مردم دردوقطعه چك بمبلغ دو میلیون و یکصد وپانزده هزار ریال تقدیم والاحضرت گردید ـ مدال طلای گاردن پارتی سازمان کمك‌کودك بسینه مدیرغرفه شاه پسند نصب شد

درساعت یازده و نیم صبح امروز مراسم اهدای کاپ مطلای لاردرحضور والاحضرت شاهدخت شمس پهلوی ریاست‌عالیه‌جمعیت شیرو خورشید سرخ‌ایران انجام پذیرفت .

دراین مراسم شهرداران بندرپهلوی قم ،اصفهان و شاهرود برندگان‌کاپ لار ونمایندگان موسسه اطلاعات در شهرستانهای مذکور حضورداشتند.

ابتدا آقای عباس مسعودی مدیر موسسه اطلاعات ضمن گزارش‌انجام مسابقات فوتبال کاپ مطلای لار ، باستحضار رسانید که جمع کل‌فروش بلیط مسابقات کاپ‌فوتبال لار درسی شهرستان ۱۶۵۱۰۸۲ ریال بوده که هنوز ۷۷۳۳۴ ریال آن وصول نشده است .

شهرستانهای بندر پهلوی ، قم اصفهان وشاهرود از حیث درآمدرتبه اول تاچهارم را حائز شدند وبهمین مناسبت برای‌دریافت‌جوایزخودبحضور والاحضرت شرفیاب شده‌اند .

دراینهنگام والاحضرت شاهدخت شمس پهلوی ضمن ابراز خوشوقتی از انجام مسابقات کاپ مطلای‌لار،کاپهای طلا و نقره را به آقایان یمینی ، عبدالخالق نیری ، مهندس مهدی‌ملکی وصابری شهرداران شهرستانهای‌بندر پهلوی ، قم ،اصفهان و شاهروداعطاء فرمودند .

پس‌ازانجام مراسم اهدای کاپ‌مطلا آقای مسعودی معروض‌داشت که چون غرفه شاه پسند در گاردن پارتی سازمان‌کمك کودك بیش‌ازسایرغرفه‌ها درآمدداشته است یك مدال‌طلاازطرف سازمان کمك کودك‌تهیه شده واز حضور والاحضرت استدعا میشودمدال طلای مزبور را به آقای سیداحمد لاجوردی مدیر عامل کارخانه‌های روغن نباتی شاه پسند اعطا فرمایند . در اینموقع والاحضرت مدال طلا رابسینه آقای لاجوردی نصب نمودند .

درعکس بالا آقای یمینی شهردار بندرپهلوی کاپ مطلای لار را بنام شهر از دست والاحضرت دریافت میدارد

آخرین مراسمی که در حضور والاحضرت شاهدخت‌شمس‌پهلوی‌انجام گرفت تقدیم درآمدکل‌مسابقات‌فوتبال وهمچنین وجوه پرداختی مردم برای کمك بزلزله زدگان از طریق روزنامه اطلاعات بود . آقای مسعودی پس‌از گزارش مشروح اقدامات موسسه اطلاعات برای کمك بزلزله زدگان‌چکی بمبلغ ۲٫۱۱۵٫۹۷۱ ریال تقدیم والاحضرت شاهدخت شمس پهلوی ریاست‌عالیه‌جمعیت‌شیروخورشیدسرخ نمود تابوسیله جمعیت برای احداث یك آموزشگاه‌حرفه‌ای در شهر لار بمصرف برسد .

مشروح جریان امروز در شماره آینده چاپ خواهدشد .

وزیر مختار ایران در مسکو بتهران بازگشت

آقای طهمورث آدمیت وزیر مختار ایران در مسکو دیشب با هواپیما به تهران باز گشت .

ده روز پیش (نهم آذر) که آقای آدمیت عازم مسکو بود اظهار شد که‌وی حامل پیامی از جانب‌شاهنشاه برای نخست وزیر شوروی است .

در آن وقت خبر گزاری‌آسوشیتد پرس از تهران گزارش داد که آقای آدمیت به زودی به تهران باز خواهد گشت و پاسخ‌خروشچف را به پیام شاهنشاه بتهران خواهد آورد . امروز اظهار شد که آقای آدمیت پیامی بتهران نیاورده وبرای استفاده از مرخصی به تهران‌باز گشته است .

مقامات مطلع معتقدند که اگر از طرف خروشچف پیامی برای شاهنشاه ارسال گردد بوسیله‌سفیر کبیر شوروی در تهران خواهد بود

شرفیابی اعضای شورایعالی‌پیشاهنگی

پنجنفر بدریافت نشان پیشاهنگی مفتخر شدند

ساعت ۱۰ صبح‌امروز اعضای‌شورای عالی پیش‌آهنگی ایران برای عرض گزارش فعالیت‌های پیش‌آهنگی‌بحضور ملوکانه شرفیاب شدند .

دراین شرفیابی شاهنشاه و کلیه اعضاء شورایعالی پیش آهنگی ،لباس مخصوص پیش آهنگی در برداشتند .

ابتدا مراسم احترام بعمل آمد. آنگاه آقای دکتر بنائی دبیر کل شورایعالی پیش آهنگی گزارش‌هفت ساله فعالیت پیش‌آهنگی را بعرض رسانید .

اعلیحضرت همایونی پس از استماع گزارش، در پاسخ بیاناتی بدین شرح ایراد فرمودند :

فرمایشات شاهنشاه

کار های زیادی در مدت کوتاهی انجام گرفته و از شنیدن گزارش‌شما پیشرفت کار بخوبی معلوم است ولی نباید به آنها اکتفا کرد بلکه بایستی باسرعت بیشتری قدم برداریم .

ممکن است در شهرستانها یا دهات این کار بعلل مختلف از قبیل کمی ارتباط یا نقصان استطاعت باندازه‌لازم پیشرفت نکرده باشد ولی بابرنامه های مختلفی که داریم از قبیل‌عمران دهات و کمك بکشاورزان امیدوارم‌تمام این اشکالات از میان برود و اکثر جوانان ـ نه از روی اجبار بلکه با عشق و علاقه ـ باین سازمان بزرك اخلاقی به‌پیوندند .

فوائد پیش‌آهنگی بقدری زیاداست که لازم بگفتن نیست و امید ما اینست که جوانانی که واردا‌ین‌دستگاه‌میشوند بتوانند روی پای خودشان بایستند و پیوسته در حال انجام کار نیك باشند.

خدماتی که نسبت به پیش آهنگی انجام میشود پایه پیش آهنگی‌درایران است و از کسانی که د راین کار خدمت کرده‌اند باید تقدیر نمود.

امیدوارم هر سال‌نتایج درخشان‌تری از این دستگاه عاید کشور شود.

برای مذاکره بامقامات اقتصادی

مهندس‌هدایت ومجیدیان بامریکامیروند

امروز اطلاع حاصل شدکه‌آقای مهندس خسرو هدایت وزیر مشاور وسرپرست سازمان برنامه و آقای احمد مجیدیان مدیر کل بانك ملی روز شنبه آینده رهسپارامریکا خواهند شد .

بطوریکه خبرنگار ما کسب اطلاع کرده است وزیر مشاور و مدیر کل بانك ملی در این سفر که پانزده روز طول خواهد کشید با مقامات اقتصادی دولت امریکا وروسای بانك بین المللی ترمیم و توسعه و صندوق وامهای عمرانی امریکا ملاقات و مذاکره خواهند کرد ، این مذاکرات‌دنباله مذاکرات و اقداماتی است که‌وزیر مشاور و مدیر کل بانك مرکزی پیرامون کمك های اقتصادی‌امریکا بایران بخصوص جهت تامین وام مورد نیاز سازمان‌برنامه‌درواشنگتن بعمل آوردند .

مقدار وامی که برای سازمان برنامه تقاضا شد در حدود ۸۰ میلیون دلار بود، این وام فقطجهت تامین مخارج ریالی ساختمان سد دز و راه سازی وساختمان‌بندرعباس درخواست شده بود زیرا هزینه‌های ارزی این طرح ها از محل وامهای دریافتی قبلی تامین شده است .

شایعات درباره استعفای شهردار تهران

امروز درشهر شایع شد که آقای ذوالفقاری شهردار تهران‌استعفا داده است .بدنبال این شایعه همچنین خبر های دیگری درباره مشاغل جدید آقای ذوالفقاری و چند تن از متصدیان دیگر امور منتشرگردید.

خبرنگار ما در این مورد بتحقیق پرداخت و معلوم شد امروزآقای ذوالفقاری شهردار باسایر اعضای شورایعالی پیشاهنگی‌شرفیاب‌شده‌است.

درباره شهردار جدید تهران نام آقای فتح‌الله فرود برده میشود.

خبرنگار ما امروز اظهار نظر کرد همانطور که قبلا اطلاع داده شده استعفای شهردار تهران در هفته آینده قطعی است . آقای‌ذوالفقاری پس از پایان کارخریدسردخانه و تائید آن از طرف دولت بطور قطع استعفا خواهد داد .

شرکت دول عضو یونسکو درمراسم بنیاد شاهنشاهی

این تلگرام امروز از دفتر نمایندگی ایران درکنفرانس یونسکو بروزنامه رسیده است :

روزنامه اطلاعات ـ تهران

پیشنهاد آقای رعدی رئیس هیئت نمایندگی ایران در خصوص جشن بنیاد شاهنشاهی ایران در کمیسیون برنامه یازدهمین کنفرانس یونسکو در حضور کلیهٔ دول عضو مطرح شد و پس از بیانات مبسوطی که ایشان دربارهٔ سهم بزرك فرهنك ایران در تمدن جهانی ایراد کرد کمیسیون باتفاق آراء و باکف‌زدن های ممتد با پیشنهاد ایشان موافقت کرد و تصمیم‌گرفت :

یونسکو در این باب با ایران همکاری و بکلیه دول عضو توصیه کند که در این مراسم شرکت کنند نمایندگی ایران در کنفرانس یونسکو .

میهمانی سفیرکبیر شاهنشاهی بافتخار سفیر آمریکا

طبق گزارش وابسته مطبوعاتی ایران از واشنگتن شب چهارشنبه این هفته از طرف آقای اردشیر زاهدی سفیر کبیر شاهنشاهی در آمریکا یك میهمانی شام بافتخار آقای ویلز سفیر کبیر ایالات متحده در ایران ترتیب داده شده بود .

در این میهمانی جمعی از شخصیت های برجسته ایالات متحده شرکت داشتند . بطوریکه مقامات نزدیك بسفارت آمریکا در تهران اظهار میدارند قرار است آقای ادوار ویلز پس از پایان مدت مرخصی خود درماه آینده ازراه خاوردور ازواشنگتن رهسپار تهران شود .

رئیس اطلاعات ومطبوعات وزارت خارجه

از طرف وزیر امور خارجه آقای‌دکتر محمد تقی مقتدری بریاست اداره اطلاعات و مطبوعات وزارت خارجه منصوب و مشغول کارگردید

آخرین ماموریت آقای دکتر مقتدری مستشار سفارتکبرای شاهنشاهی در افغانستان بوده‌است. ف

آقای دکتر مقتدری دارای‌سوابق فرهنگی و مطبوعاتی ممتدی میباشد ومدتی با مطبوعات کشور ازنزدیك همکاری داشته است .

آخرین خبرها ۲۴ ساعت بعد از ظهر

درلائوس کودتا شد

وین‌تیان ـ ۸ دسامبر ـ خبرگزاری فرانسه ـ سروان کنك‌له فرمانده چتربازان که بامداد امروز در وین‌تیان بود ، ناگهان پایتخت را ترك گفت و بستاد ارتش پاتت‌لائو رفت تا درباره اوضاع لائوس با رهبران این سازمان مذاکره کند . گزارشهای رسیده حاکی است که اعضاء کمیته جوانان که طرفدار کمونیستها هستند نیز همراه کنك له از شهر خارج شده اند . پس‌از جلسه فوق‌العاده کابینه که بامداد امروزدرو وینتیان تشکیل‌شداعلام‌گردیدکه پرنس فوما مایل است با نیرو های ژنرال فومی‌توسواون وارد مذاکرات آتش‌بس شود . خبر دیگر حاکی است که نیرو های لائوس بطرفداری از پرنس‌فوما شهر وین‌تیان و مقر نخست‌وزیری‌را اشغال کرده اند تا ازهرگونه شورش داخلی جلوگیری‌کنند .

آخرین گزارش حاکی است که فرار کونك‌له و اشغال شهر بدنبال کودتای تازه‌ای‌درو وینتیان‌بوده‌است کودتا کنندگان از طرفداران نخست‌وزیر بیطرف لائوس هستند .

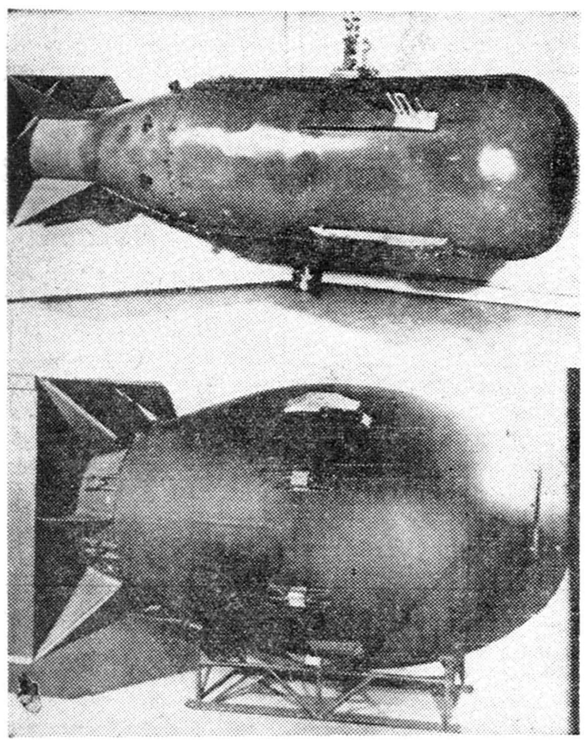

نمونه ای از بمب های اتمی‌که امریکا ، در جنك دوم جهانی روی شهر های ژاپنی هیروشیما و ناگازاکی افکند . عکس بالا نمونه بمبی است که روی هیروشیما و عکس پائین نمونه بمبی است که روی ناگازاکی انداخته‌شد. هردوی این بمب ها باندازه ۲۰ هزار تن ماده منفجره «ت ـ ان ـ ت» قدرت داشت . رویهمرفته در دو شهر ژاپن ، ۱۵۰ هزار نفر بقتل رسیدند

اسید کلریدریك جوهر نمك

ازکم یابی جوهر نمك عده ای سوء استفاده نموده جوهر نمك های تقلبی ببازار عرضه کرده اند عده ای ازفروشندگان نیز اغفال شده‌وعده‌ای نیز با آنان همکاری دارند کارخانه شیمیائی دسی که مدت بیست سال سابقه تهیه جوهر نمك مرغوب را دارد و محصول آن دست دوم وسوم بمصرف کنندگان تحویل میشد اینك بدینوسیله اعلام میدارد که با تکمیل کارگاه و افزایش محصول و عرضه آن به بهای نازل وایجاد تسهیلات‌لازمه رضایت مصرف کنندگانی را که مستقیما بدفتر کارگاه واقع در خیابان سیروس جنب دبستان آیت‌اله بهبهانی مراجعه نمایند از هر حیث‌فراهم می‌کند تلفن ۵۱۱۱۸ بنگاه شیمیائی دسی

ملکه بخاری جهان

بخاری سوپر فلیم

ساخت امریکا

که انتظار آنرا داشتید وارد شد

لطفا موقع خرید بمارك سوپرفلیم توجه‌فرمائید

BIG OIL HEATER VALUE!

Superflame

IDEAL FOR SMALL HOMES, CABINS, GARAGES, FILLING STATIONS — HEATS FROM 1 TO 4 ROOMS

✔ 2-WAY Heat. It Radiates and Circulates.

✔ Exclusive Superflame "Triple-Combustion" Burner burns CLEAN, gives MORE HEAT with LESS FUEL!

✔ Safety Constant Level Valve *automatically* meters correct amount of oil. *Prevent flooding!*

✔ Waist-High Heat Control

✔ Modern design. Beautiful "Heat-Proof" Baked-On Hammertone Finish

MODEL 09C

بخاری سوپر فلیم یعنی

گرمای بیشتر بامصرف نفت کمتر

فروش درکلیه فروشگاه های معتبر

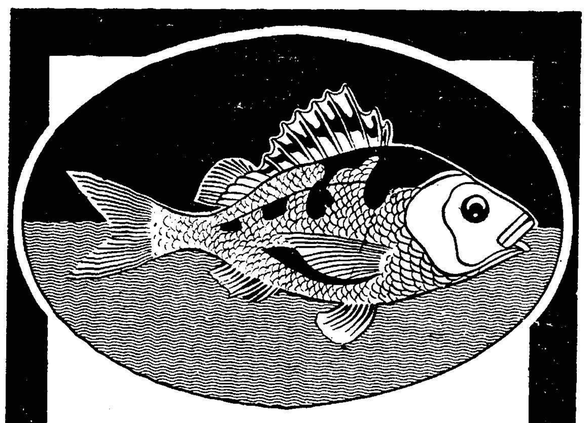

غذا برای همه

این تحول بزرگ خلیج فارس را بصورت یکی ازعظیم ترین منابع غذائی درآورده است .

ازاین پس

گوشت لذیذ دهها نوع ماهی که همه باجدیدترین وسایل ماهیگیری درخلیج فارس بارعایت‌کامل اصول بهداشت‌توسط

شرکت ماهیگیری خلیج فارس

وابسته بسازمان برنامه

صید شده وبوسیله واگنهای یخچالدار

راه‌آهن بتهران وسایر نقاط حمل مشود در مراکز عمده ماهی فروشی تهران بمعرض فروش ودر دسترس مصرف‌کنندگان گذاشته میشود.

ازاین اقدام بزرك وعام‌المنفعه سازمان برنامه استقبال کنید.

بانهایت تاسف فوت بزرك خاندان جعفرزاده مرحوم آقای حاجی غفار جعفرزاده را ازخوی باطلاع دوستان‌وخویشاوندان میرساند. مجلس ترحیم روز شنبه ۱۹ آذرماه از ساعت۱۳الی ۵ بعدازظهر درمسجد ارك منعقداست باشرکت در مجلس مذکور روح آنمرحوم را شاد فرمائید.

الاحقر سید علی‌اصغر خوئی ـ یوسف جعفر زاده ـ حاج حسینعلی جعفرزاده ـ حاج محمد حسین پارسا ـ سعید جعفرزاده ـ حمزه جعفرزاده ـ مهندس حمید جعفرزاده ـ اسد جعفرزاده ـ یعقوب جعفرزاده ـ نعمت جعفرزاده ـ جوادجعفر زاده ـ عزیز جعفرزاده ـ کوچك جعفرزاده ـ سیدابوالقاسم طلوعی ـ سرهنك جوادیان ـ صباغی ـ شکوری ـ حاجی‌سید باقر رسولی ـ حاج میرصادق رسولی ـ حاج مجتبی‌ابوذری ـ سیف‌الدین امامی ـ عبدالله فرزام ـ میرجعفرمدحت ـ جوادزاده ـ سید لطیف هاشمی ـ فرشچی. آ ـ ۳۰۲۳۵

بعموم بازماندگان‌آنمرحوم مصیبت‌وارده راتسلیت‌میدهیم.

خوشاه

یك نشریه کوچك برای یك طبقه بزرك

در ۱ + ۱۲ صفحه

یك صفحه

سیاه سیاه

همین چند روزه ...

درجلسه مشورتی دیروزکه بدعوت سازمان فاکوپابمنظور تدارك مقدمات قرعه‌کشی مسابقه یك مونباید ازسرکسی کم شود تشکیل‌گردید

سرنوشت یک من طلا

وجوائزدیگراین مسابقه بدست شخصیت‌های برجسته سپرده شد

دراین جلسه استاد سعید نفیسی بریاست شورای‌نظارت انتخاب‌گردیدند

ساعت یك بعد از ظهر دیروز بدعوت سازمان فاکوپا گروهی از شخصیت ها برای شرکت درجلسه مشورتی بمنظور تدارك مقدمات‌قرعه کشی مسابقه (یك مو نباید از سر کسی کم شود)در هتل نادری‌حضور یافتند .

تشکر مدیر سازمان فاکوپا

ابتدا آقای فرهاد هرمزی مدیر وموسس سازمان فاکوپا ازشخصیت های شرکت کننده تشکر کرد و اظهار داشت :

« برای من و سازمان فاکوپا موجب افتخار و مباهات است که شخصیت های برجسته‌ای دعوت ما را برای مشورت و همکاری پذیرفته‌اند .

تشکیل‌این‌جلسه‌در حقیقت‌تزتازه‌ای را که همکاری شخصیت ها باطبقات دیگر است مطرح میکند حضور شخصیت های محترم در این جلسه بمن قوت قلب داد تا هدفهای خود را با قدرت و امید بیشتر دنبال کنم من قبلا تصور میکردم که مثلا اگر از استاد سعید نفیسی ـ آقای دکتر میمندی نژاد ـ تیمسار سر ـ لشگر مقبلی و سایر شخصیت ها برای مشورت در یك کار تبلیغاتی دعوت کنم نخواهند پذیرفت ولی‌من به تدریج خودم را قانع کردم که اینکار منطقی و عملی است و همانطورکه‌ملاحظه میفرمائیدگروهی از شخصیت های محترم بدون هیچ حساب‌و توقعی‌این‌دعوت راپذیرفته‌اند

شخصیت های محترم !

شما اگرچه‌به ظاهر برای‌مشورت در یك کار خصوصی باین جادعوت شده‌اید ولی در حقیقت مسئله مهمتری مطرح است صد هزار نفر از هموطنان ما در مسابقه ای‌شرکت کرده‌اند و با اشتیاق و علاقه بسیار در انتظار نتیجه‌آن هستند وهمچنین میخواهند اطمینان خاطری داشته باشند که جوائز با بی نظری قرعه کشی میشود .

سازمان فاکوپا با وجود آنکه‌در سال های اخیر میلیون ها ریال جائزه رایا بی‌نظری تمام میان شرکت کنندگان‌در مسابقات‌تقسیم کرده است و همیشه نهایت‌کوشش را مبذول داشته‌است تا.جوائزبدست برندگان حقیقی آن‌برسد . باوجود این عده‌ای از مردم حتی نزدیکان

آقای فرهاد هرمزی مدیر ومؤسس سازمان فاکوپا درجلسه مشورتی دیروز صحبت میکند . استاد سعیدنفیسی وآقایان مرعشی مدیرکانون روزنامه‌نگاران ، دکتر میمندی‌نژاد رئیس‌دانشکده دامپزشکی ودکترحاجبی مدیرمجله پزشك خانواده درعکس دیده میشوند.

و دوستان من می پرسند راستی یك من طلا جایزه خواهید داد ؟

شخصیت های محترم ، شما خیلی بهتر از من میدانید که بد بینی چه دشواری های بزرگی‌در راه پیشرفت ما ایجاد کرده است . باین جهت من متوجه شدم که هیچ عاملی نمی تواند جز دخالت شماکه مورد احترام جامعه هستید بمردم بدبین‌صد درصداطمینان‌خاطر بدهد و خیلی خوشوقتم که این دعوت را پذیرفتید امیدوارم اینکار یك نمونه‌کوچك برای‌همکاری های‌بزرك اجتماعی باشد من باوجود آنکه قدرت بیشتری برای صحبت درخود احساس میکردم ولی اقرار میکنم آنچنان که شاید و باید نتوانستم آنچه را که در دل داشتم و درخور جلسه با شخصیت امروز بود برزبان بیاورم .

پس از صحبت‌های آقای‌هرمزی مدیر و موسس سازمان فاکوپا بحث پیرامون مسائل مربوط به قرعه کشی آغاز گردید و نامه های رسیده مورد بررسی قرار گرفت . شخصیت های شرکت کننده‌در این جلسه عبارت بودند از :

استاد سعید نفیسی ـ دکتر میمندی نژاد رئیس دانشکده دامپزشکی ، تیمسارسر لشگرمقبلی دکتر الموتی مدیر روزنامه صبح امروز ـ دکتر عظیمی مدیرروزنامه پیغام امروز سپهر مدیر روزنامه دیپلمات شاملو مدیر عامل‌سازمان برادری جهانی ـ ناصر خدایار مدیر روزنامه ستاره تهران ـ ایرج‌مستعان سر دبیر مجله اطلاعات بانوان ـ سعید وزیری‌سر دبیر مجله اطلاعات هفتگی ـ دکتر حسن صدر حاج سید جوادی ـ صفی پور مدیر مجله امید ایران ـ عبدالکریم طباطبائی مدیر روزنامه دنیا . جهانبانوئی‌مدیر روزنامه فرودسی ـ تیمسار سرتیپ شعری ـ معیری نایب رئیس شورای عالی انجمن های محلی ـ تیمسار خسرو داد ـ رائین خبر گزاری آسوشیتد پرس ـ مازندی رئیس خبر گزاری یونایتد پرس ـ دکتر حاجبی مدیر مجله پزشك خانواده ـ بهرام شاهرخ رئیس خبر گزاری آلمان درایران ـ مرعشی دبیر کانون روزنامه نگاران ـ مستجاب الدعوه ـ دراین‌جلسه‌استادسعیدنفیسی‌بریاست شورای نظارت انتخاب گردیدند و همچنین پیشنهاد شد که عده‌ای از شخصیت های بانوان برای عضویت در شورای نظارت در شورای‌نظارت که بر قرعه‌کشی مسابقه با اختیارات تام‌ناظروحاکم‌خواهند بوددعوت‌شوند این جلسه‌درساعت چهار بعد ازظهر پایان یافت .