اطلاعات

۲۴ صفحه

یکشنبه ۳۱ شهریورماه ۱۳۴۷ . . . . . شماره ۱۲۶۹۵
. . . . . سال چهل‌وسوم . . . . . تکشماره ۴ ریال

مذاکرات ایران و افغانستان در پیشگاه شاهنشاه

نخست‌وزیران ایران و افغانستان درشرفیابی امروز بحضور شاهنشاه

نخست وزیر افغانستان امروز ناهار را درحضور شاهنشاه صرف کرد

مدیر کل بانک ملی افغانستان بایران‌می‌آید

نخست وزیران ومقامات دودولت ایران و افغانستان بعداز ظهر امروز در پیشگاه شاهنشاه آریامهر در کاخ سفید سعدآباد پرونده روابط دو کشور را مورد بررسی قرار دادند .

نوراحمدخان اعتمادی صدراعظم افغانستان که دیشب بتهران آمد نیم ساعت بعداز ظهر امروز بحضور شاهنشاه شرفیاب شد .

در مذاکرات امروز کاخ سفید سعدآباد آقایان اردشیر زاهدی وزیر خارجه ایران ، محمود فروغی سفیر ایران در افغانستان وسردار

بقیه در صفحه بیستو یکم

شاهنشاه آریامهردر مراسم پایان آموزش افسران دانشکده‌فرماندهی فرمودند :

سیاست ما براساس احترام بحقوق سایر کشورهاست

● مادام که خلع سلاح عمومی عملی نشود مابايد دفاع از کشور را وظیفه ملی خود بدانیم

● تنها اسلحه مدرن کافی نیست باید دانش نظامی خود را نیز بالا ببریم

درصفحه ۲

کلیه مشمولین فارغ‌التحصیل گروه پزشکی ۲ سال خدمت زیر پرچم انجام میدهند

درصفحه آخر

در مکزیک شورش بزرگ ادامه دارد

شورش و بحران بیسابقه در امریکای لاتین

* در اروگوئه شورش همگانی روی دادوارتش آرایش جنگی گرفت

* در حمله پلیس مکزیک به سازمانهای کمونیستی عده زیادی از رهبران حزب کمونیست دستگیر شدند

* بحران برزیل این کشور را در آستانه کودتای نظامی قرارداد

* مرکز بازیهای المپیک به اشغال نیرو های نظامی درآمد درصفحه ۲

رئیس جدید دانشگاه مشهد انتخاب شد

● دکتر محسن ضیائی رئیس جدید دانشگاه مشهد بخبرنگار ماگفت: برنامه من پیاده کردن منشور انقلاب آموزشی است

بقیه در صفحه بیستو سوم

امریکا ازمرغها ، عقابها وچلچله‌ها ارتش جنگی تشکیل میدهد

● مرغهای دریائی زیردریائیهای دشمن‌را تعقیب میکنند و عقابها و چلچله‌ها هرجا نیروی دشمن متمرکزباشد به نیروهای خودی خبر میدهند تاآنجارا بمباران کنند درصفحه۳

حریق در چاه گاز بشدت ادامه دارد

اطراف چاه گاز به‌شعاع ۱۵ کیلومتر تخلیه شد

● کارشناس جهانی مهار حریق چاههای نفت وارد مسجد سلیمان شد

* یك کارشناس اعلام‌داشت که اطفاء این حریق بعلت موقعیت خاص چاه‌مشکل است

آتش سوزی‌چاه گاز شماره۳۱۱ در مسجد سلیمان که از چهار روز قبل آغاز شده است همچنان ادامه بقیه در صفحه بیستو یکم

صبح امروز مسابقه ورودی هنرستان صنعتی کارخانجات صنعتی ایران ناسیونال انجام شد

باپیام شاهنشاه وطی مراسم خاصی

فردا زنگ مدارس بصدا درمیآید

در صفحه ۲۱

۶ تن از شرار تیرباران شدند

درصفحه ٤

بامداد امروز ، ۵۱۰ نوجوان شانزده‌ساله ، در مسابقه ورودی هنرستان صنعتی کارخانجات‌صنعتی ایران‌ناسیونال شرکت کردند. هنرستان صنعتی کارخانجات ایران‌ناسیونال که باموافقت‌وزارت آموزش و پرورش تاسیس یافته است ، از چندی قبل‌پذیرش‌تعداد ۱۵۰هنرجو را از طریق مسابقه اعلام کرد . شرایط داوطلبان حداکثر ۱۶ سال سن ودارابودن کارنامه دوم دبیرستان بود . رویهمرفته ۱۲۰۰ نفر داوطلب‌ثبت نام کردند که از این عده ۵۱۰ نفر حائز شرایط شناخته شدند. از بین ۵۱۰ نفر امتحان دهندگان امروز که سئوالاتشان‌بصورت‌تست ودر حدود معلومات کلاس دوم متوسطه بود ، تعداد یکصدوپنجاه نفر برای تحصیل در هنرستان صنعتی پذیرفته میشوند .

هنرجویان بعداز دوسال‌تحصیل بعنوان تکنیسین در کارخانجات ایران‌ناسیونال مشغول کارخواهند شد . ضمنا در طول تحصیل‌هنرجویان از وسیله ایاب و ذهاب‌و ناهار مجانی و ماهانه یکهزاریال کمك‌هزینه استفاده خواهند کرد.

هنرجویان پس‌از گذراندن‌دوره تحصیل ، در صورت ابراز لیاقت برای تکمیل معلومات فنی‌بکشور های خارج اعزام خواهندشد.

محل آموزشگاه حرفه‌ای‌موقتا در ضلع شمالی کارخانجات‌ایران ناسیونال واقع است .

کاشی ایرانا تنها کاشی استاندارد شده ایران

برای اولین بار
از انگلستان یك برنامه استثنائی دیگر در

چاتانوگا
دیوکارول و سینك سینك فور
مقلدان دینامیك
وده ها برنامه‌های دیگر مخصوص‌چاتانوگا
رزرو میز تلفنهای: ۶۲۵۳۰۱ - ۶۲۴۰۹۷
آ_۳۹۲۲۴

شعبه جدید کفش فردوس - خیابان شاهرضا مقابل دانشگاه افتتاح شد

آ_۳۸۵۱۴ ۱_۲ بقیه درصفحه ۳

اسامی ۵۰ نفر ذخیره های سوم مدرسه عالی علوم تغذیه

درصفحه ۱۰

رصد خانه جدرل بنك اعلام کرد :

سفینه مه‌نورد شوروی بزمین بازگشت

درصفحه ۳

بدرخواست شهرداری و بموجب بخشنامه اداره ثبت‌کل

از تفکیک باغات و اراضی بزرگ جلوگیری میشود

* مقامات اوقاف و آبادانی و مسکن اعلام داشتند که در محدوده تهران زمینی در اختیار ندارند که به مردم واگذارکنند

بدنبال مطالب دیروز پیرامون افزایش اجاره‌خانه وبالارفتن‌قیمت زمین امروز یکی‌ازمدیران‌معاملات ملکی تهران اظهارداشت علاوه‌بر سه عامل مهم که موجب گرمی بازار اراضی وبالارفتن‌اجاره خانه شده‌عوامل کوچك دیگری‌هم وجود داردکه بنوبه خودروی این بورس‌بازی اثر گذارده‌است .

ثبت‌سندنمی دهد

این شخص توضیح داد اداره ثبت‌از چند سال قبل سندبسیاری ازاراضی را که مشغول بند «ز» نیست و مطابق قانون اجازه معامله دارد صادر نمی کند . این‌اراضی که مقدار آن قابل توجه بوده و اکثرا در غرب تهران است‌جزو زمینهائی می‌باشد که قبل ازقانون بند «ز» مورد معامله قرار گرفته مطابق همین قانون اجازهٔ معامله وساختمان‌دارد ولی متاسفانه اداره ثبت‌بدون اینکه حر ف‌قانونی‌داشته باشد از صدور سند آن‌هاخودداری می کند

بقیه در صفحه بیستو یکم

سرپرستان جدید دانشکده‌های دانشگاه تهران

● برای دانشکده های بهداشت ، ادبیات وعلوم اداری سرپرست وبرای دانشکده علوم تربیتی معاون انتخاب گردید

صبح امروزرئیس دانشگاه‌تهران سه سرپرست و یك معاون برای چهار دانشکده را انتخاب و اعلام کرد .

آقای پروفسور رضا درجلسه‌ای

بقیه در صفحه بیستو یکم

تغییر شماره تلفن موسسه اطلاعات

تلفنخانه :

۳۱۱۰۷۱ تا ۳۱۱۰۸۲

تلفنهای سازمانهای دیگر موسسه اطلاعات ونشریات در صفحه سیزدهم

آگهی قبول داوطلب دیپلمه برای شرکت در دوره آموزشی مدیریت امور مالی و مدیریت امور اداری شهرداری

آ_۳۸۶۴۰ درصفحه ۲۲ ۳_۳

ساعات کارتعمیرگاه مرکزی‌ب. ام . و . ازروزدوشنبه اول مهر ماه (فردا) قبل ازظهرها از۸ تا ۱۳ و بعدازظهرها از ۳ر۳۰ تا ۱۷

پنجشنبه‌ها «فقط قبل ازظهر» از ۸ تا ۱۳ر۳۰

شرکت سهامی وهابزادگان آ_۳۹۲۵۲

ازاین پس همه میتوانند تهویه مطبوع داشته باشند - رامکو

آگهی انتخابات حوزه (۳۵) کوی نهم آبان شورای داوری پایتخت

نظربماده ۷ آئین‌نامه اجرائی قانون تشکیل شورای داوری تاریخ ومحل اخذرای‌برای انتخاب اعضاء شورای داوری‌در حوزه ۳۵ و همچنین مشخصات داوطلبان عضویت شورای مذکور که طبق قانون‌واجد شرایط شناخته شده‌اند بشرح زیر اعلام میشود .تاریخ انتخابات‌در حوزه مذکور . روز جمعه ۵ر۷ر۱۳۴۷

مدت‌اخذرای .ازساعت ۸ صبح تا ۱۲ ظهر واز ساعت ۱۴ الی ۲۰(۸بعداز ظهر)

مشخصات داوطلبان واجد شرایط حوزه (۳۵)

۱_بانو جواهر اصلان‌وند سراب فرزند حسن .
۲_ آقای فضل‌الله اشجع فرزنداسدالله .
۳_ آقای سیف‌الله خیرآبادی فرزند عباس .
۴_ آقای حسین خسروی فرزند حسن .
۵_ آقای ابراهیم‌زاده عبداللهی فرزند عبدالله.
۶_بانو فاطمه عابدین پور فرزند عبدالله .
۷_ آقای عزت علائی شاهی بگلو فرزند محمد علی .
۸_آقای یعقوب صادقی نیا کلیده فرزند پیله‌آقا .
۹_ آقای حاجی‌آقا طالبی نبیی فرزند ابراهیم
۱۰_ آقای برهان گلستانی فرزند یدالله .
۱۱_ آقای نصرت‌الله لطفی فرزند محمد .

محل‌اخذرای .دبیرستان محمد رضاشاه . کوی نهم آبان

علاقمندان شرکت‌درانتخابات که قبلا کارت انتخابات دریافت داشته اند می توانند بادردست داشتن کارت انتخابات‌در روزوساعت مقرر بمحل مذکور در آگهی مراجعه وآراء خودرا بنام پنج نفراز داوطلبان واجد شرایط حوزه مربوطه که مشخصات آنها فوقااعلام گردیده تنظیم و تسلیم نمایند .

به آرائی که در غیر از ورقه ممهور مخصوص رای تنظیم شده باشد ترتیب‌اثر داده‌نخواهد شد و چنانچه ورقه ای حاوی مشخصات بیش‌از پنج نفر باشد از نفر ششم‌احتساب‌نخواهد گردید.

م الف ۶۴۷۵

رئیس کل‌دادگاههای شهرستان‌تهران- قطب

آ_۹۲۶۴

از روز ششم مهر

وقتی بسه راه شاه میرسید هشیارباشید
زیرا
حراج عجیب و باور نکردنی
نمایشگاه
کارخانجات مقدم
و
ممتاز وکارخانجات ایران
بمدت ده روز شروع خواهد شد

آ۳۹۲۸۴

اطلاعیه

بانك اعتبارات ایران

شعبه این بانك درتبریز خیابان دارائی ازروزدوشنبه اول‌مهرماه ۱۳۴۷ افتتاح وآماده انجام کلیه امور بانکی خواهدبود . آ_۳۹۲۹۴ ۱_۳

اطلاعیه شرکت تعاونی تهیه و توزیع نوشت افزار

درصفحه ۱۴

بیرو آگهی قبلی مربوط به قبول ۱۰۰ نفرداوطلب برای کلاسهای کارگردانی، خبرنگاری، تدوین ، فیلمبرداری رپرناژو تهیه‌کنندگی باطلاع‌داوطلبان میرساندکه محل وروز امتحان بشرح زیراصلاح میشود :

محل امتحان دانشگاه تهران
تاریخ امتحان پنجم مهرماه ۱۳۴۷ساعت۸ صبح برای دیپلمه‌ها
ساعت ۱۵ پنجم مهرماه ۱۳۴۷ برای لیسانسیه‌ها .

خواهشمنداست کلیه شرکت کنندگان‌در ساعت مقرر در محل امتحان حاضر شوند .

آ_۲۸۲۴۴ ۱_۵

سرمقاله

روزی که زنگها بصدا درمی آیند

فردا اول مهر، روز شروع سال تحصیلی است.

برای آن گروه عظیم از خواهران و برادران و فرزندان ما که فردا بامدادان در مدارس ابتدائی، متوسطه و عالی بصدای زنك روانه کلاسها میشوند اول مهر بمثابه اولین روز یك سال تازه است وهمانطور که موقع تحویل سال جنب و جوش وشورو خروش و فعالیت چشمگیری در اجتماع دیده میشود وعلائم انتظار درقیافه‌ها خوانده میشود وبنظر میرسد که مردم برای یك استقبال دستجمعی ازیك سال جدید آماده شده‌اند، یك چنین حالتی هم باشروع ماه مهر درمدارس بچشم میخورد. چه در مدارس ابتدائی و دربین نونهالانی که تازه راه مدرسه را می‌پیمایند وچه در مدارس عالیه، میان دانشجویانی که عصابدست وباموی سپید بتحصیل ادامه میدهند.

سال جدید فرهنگی ما، نسبت بهمه سالهائی که پشت سر گذارده‌ایم، امسال دریك شرایط کاملا تازه واستثنائی شروع میشود. سالی راشروع میکنیم که بایك تحول عمیق آموزشی در سطوح مختلف تحصیلی همراه است. مقدمات این تحول قبل از شروع سال تحصیلی جدید مهیا شده است و چنانکه میدانید امسال بخلاف گذشته که یك وزارتخانه مسئول امر آموزش و پرورش بود، دووزارتخانه عهده‌دار این مسئولیتند. وزارت آموزش و پرورش که کماکان برتحصیلات ابتدائی و متوسطه سرپرستی میکند و وزارت علوم که در زمینه آموزش عالی باموسسات عالی آموزشی تماس و همکاری دارد. بعلاوه خطوط اصلی سیاست آموزشی کشور چه درسطح ابتدائی و متوسطه، چه در سطح عالی طی منشور انقلاب آموزشی که در کنفرانس عالی رامسر تهیه و تصویب شد، مشخص گشته است و بهمین جهت امسال دیگر موضوع ندارد که با فرارسیدن مهرماه و شروع سال تحصیلی از لزوم تحول در برنامه آموزشی کشور و تجدید نظر درسیستم فرسوده فرهنگی بحث بشود. چه، این ضرورت نه تنها احساس، بلکه وارد مرحله اجرا شده است.

درابتدای سال جدید تحصیلی، علاوه برسازمان جدید آموزشی قیافه های تازه‌ای در راس این سازمان بچشم میخورد. قیافه زنان ومردان تازه‌نفسی که ماموریت دارند قیافه تازه‌ای به سیستم آموزش وپرورش ایران ببخشند و همانگونه که مکرر عنوان شده است برنامه های آموزشی را با برنامه انقلاب اجتماعی کشور هماهنك سازند.

بابرنامه جدید، سازمان جدید وچهره های جدید توقع بیموردی نیست اگرمردم انتظار داشته باشند بعداز سالها، فردا وقتی زنك مدارس بصدادرمی‌آید طنین دیگری رادر گوشها منعکس کند. طنینی غیراز آنچه تابحال ازصدای خفه و خسته زنك مدارس برمیخاست وفرزندان مملکت رابسوی نیمکت هایی فرامیخواند که مقدر بودیکسال دیگر از بهترین سالهای عمرشان را روی آن نیمکت‌ها تلف کنند تابه‌بهای ازدست دادن این سالها، سرانجام ورقه‌ای کم‌بها راباعتبار «استفاده از مزایای آن» بدست آورند.

این معامله ظالمانه دیگر نباید تکرار شود. مدرسه بایددر مقابل متاع ارزشمندی چون فرصتهای بی‌نظیر دوران جوانی و نوجوانی که از فرزندان مملکت دریافت میکند به‌آنان سرمایه و بضاعت زندگی بدهد. ورقه لیسانس ودیپلم اگریك روزی پروانه ورود باجتماع وسرمایه شروع بزندگانی اجتماعی قلمداد میشد امروزه آن اعتبار وارزش را ندارد وسرمایه زندگی در جامعه امروزی بضاعت واندوخته علمی‌است. چیزیکه فرزندان ماناگزیرند طی سالهای تحصیل، بمعنای کلمه آنرا تحصیل کنند.

درسال جدیدی که آغاز میشود، معلم وشاگرد باید صرفا با این هدف قدم در مدرسه گذارند و اینست آن چیزی که انقلاب آموزشی کشور اقتضا میکند و حکم میکند. از چهره‌های جدیدی که سرنوشت آموزش و پرورش را در دوران انقلاب باختیار گرفته‌اند مطلقا پسندیده و پذیرفته نیست که بخواهند مسیر گذشته را ادامه دهند. لامحاله بایستی این عوامل نوکارنو و فکر نوارائه دهند و نشان دهند شایسته این درجه عنایت و توجه رهبر مملکت می‌باشند که برای حصول پیروزی، کلیه سنگر های آموزشی را باختیار ایشان گذارده و چنین فرصت بی‌نظیری به‌آنها داده است تااین تجربه خطیر ملی باموفقیت بانجام رسد.

درمکزیك شورش بزرك ادامه دارد

دراروگوئه شورش همگانی روی داد

برزیل در آستانه کودتای نظامی قرار گرفت

خطر کودتا در برزیل

دربرزیل اوضاع بحرانی است و گفتگو از یك کودتای قریب‌الوقوع می باشد گفته میشود این کودتاتوسط عده‌ای ازرهبران نظامی صورت میگیرد وهدف آن برکنار کردن رئیس جمهوری می‌باشد.

«روبرتو سدره» فرماندار ایالت سائو پا لو بزرگترین ایالت برزیل از دیروزدرداخل حکومت و مطبوعات برزیل جنجال عظیمی درمورداحتمال کودتا دراین کشور برپاکرده است عده‌ای بانظر وی که می‌گوید یك اقلیت افراطی که دراطراف حکومت است به‌شدت آماده کودتاعلیه پرزیدنت گوستا دوسیلوا میشودعده‌ای نیز بااین نظر مخالفنداماهمه عقیده دارند که فعالیت های افراطیون چپ و راست در سراسر برزیل شدت یافته است و موجی از تروریسم بمب اندازی و تحریکات در میان جوانان بوجود آمده وناآرامی درشهرهای بزرك برزیل بالا گرفته است.

شورش و بحران بیسابقه در امریکای لاتین

مکزیکو- ۳۱ شهریور- رویتر- آسوشیتدپرس- خبرگزاری فرانسه- درحالیکه آشوب واغتشاش درمکزیك همچنان ادامه دارد ظرف ۲۴ ساعت گذشته در ده کشور دیگر امریکای لاتین بحران شدید سیاسی بوجود آمد و براثر آن امریکای لاتین ناگهان بصورت یك منطقه بحران زده با تظاهرات خونین واغتشاشات شدید درآمد.

علاوه برمکزیك کشور اروگوئه هم بایك شورش همگانی روبرو شده و در برزیل هرلحظه احتمال کودتا میرود.

شورش مکزیك وارد پنجمین روز خود شد در حالیکه اغتشاش باوج خود رسیده و جوانان اعلام کرده‌اند مبارزه ضد دولتی خودرا تابه‌آخر ادامه میدهند.

امروزجوانان شورشی در مکزیك به تیراندازی وآتش زدن یك مدرسه حرفه‌ای پرداختند و اعلام کردند مبارزه بین آنان و قوای دولتی ادامه خواهد یافت هویت عده‌ای که این کارهارا کرده‌اند برای پلیس روشن نیست این عده پس از مسلسل بستن به‌ساختمان مدرسه و آتش‌زدن آمفی تاتر آن سه دانشجو را ربودند یکی از آنها راپس از کتك‌زدن رها کردند واز سرنوشت دونفر دیگر اطلاعی دردست نیست.

درمحل‌های دیگر مقاومت جوانان که بعضی مراکز فرهنگی راتسخیر کرده‌اند ادامه دارد. آنها شش تقاضا کرده‌اند که یکی از آنها اخراج سه‌نفر از روسای پلیس است. پلیس جلوی اتوبوسها را می گیرد ومانع حرکت آنها میشود زیرا جوانان نه‌فقط اتوبوسها رامیگیرند ورویشان شعار مینویسند بلکه بنزین آنهارابرای ساختن «کوکتیل- مولوتف» از باك درمی‌آورند.

در میان این شورش بی‌سابقه در تاریخ اخیر مکزیك تکلیف ورزش‌کاران المپیك معلوم نیست زیرا رفت و آمد آنهابشدت محدودشده است.

نگرانی

در حالیکه بیش از بیست روزبه تاریخ آغاز بازیهای المپیك بین‌المللی مکزیك باقی نمانده نگرانی مقامات رسمی این کشور درباره احتمال بهدر رفتن کلیه تلاشهائی که‌برای برگزاری این رویدادبزرك ورزشهای دنیا بعمل آورده‌اندلحظه به‌لحظه روبه‌افزایش است.

اشغال مراکز مهم فرهنگی مکزیك بوسیله نیروهای انتظامی همچنان ادامه دارد و از طرف دیگر جوانان مکزیك نیز ظاهرا بیش‌از پیش از هروقت دیگر عزم خودرا جزم کرده‌اند که‌ازبرگزار شدن مسابقات المپیك جلوگیری کنند.

شورای ملی مکزیك دیشب اعلامیه مهمی صادر کرد و طی‌آن اقدام دولت را درمورد ادامه اشغال مراکز فرهنگی پایتخت یکی از بزرگترین اشتباهات سیاسی دولت نامید. طبق اظهار محافل مکزیك چنین بنظر میرسد که افکارعمومی مردم کشور از تصمیم ناگهانی دولت دایر بر اشغال این مراکز بوسیله نیروهای انتظامی برانگیخته ودرعین حال دچار تعجب شده و چنین‌اقداماتی را در تاریخ آن کشور بیسابقه میداند.

آنچه که در حال‌حاضر برای دولت مکزیك اهمیت حیاتی دارد از میان برداشتن موانعی است که‌می‌تواند جلوی برگزاری مسابقات المپیك رابگیرد و باین ترتیب علاوه برواردآوردن زیانهای‌سنگین مادی لطمه جبران ناپذیری به‌آبرو واعتبار بین‌المللی دولت مکزیك‌به عنوان میزبان مسابقات المپیك وارد آورد.

مرکز اصلی بازیهای المپیك دیروز به اشغال نیروهای ارتش مکزیك درآمد وماموران ازنزدیك شدن افراد غیر مسئول به مرکز مذکور جلوگیری بعمل‌می‌آوردند.

از طرف دیگر درحالیکه‌اطمینان دولت مکزیك به امکان برگزار کردن مسابقات المپیك هر لحظه متزلزل میشود ماموران پلیس و افراد نظامی شبیخونهای دامنه‌داری رابه موسسات دست‌چپی وسازمان های وابسته به حزب کمونیست‌آن کشور آغاز کرده‌اند. شماره‌افراد کمونیست که ظرف یك هفته اخیر بازداشت شده‌اند نامعلوم است اما گفته میشود که ظاهرا تاکنون‌بیش ازهزارنفر ازرهبران و عناصر فعال حزب کمونیست دستگیرشده‌اند.

آرایش جنگی

بحران سیاسی «پاراگوئه» از دیروز شدت یافت ودامنه زدوخورد های جوانان و افراد پلیس ونظامی گسترش پیداکرد. بطوریکه‌نیرو های مسلح پاراگوئه در سراسر کشور بحالت‌آرایش‌جنگی‌درآمدند

دیروز مراسم تشییع جنازه یك جوان کمونیست که در تظاهرات روز جمعه کشته شده بود بصورت شورش همگانی درآمد نیروهای پیاده‌و سوار نظام‌درنقاط‌استراتژیك شهر موضع گرفتند تا تظاهرات سه‌روزه جوانان و کارگران را سرکوب کنندیك‌دختر وپسرجوان روز جمعه دراثر گلوله سربازان دولتی کشته شدند درمراسم‌تشییع جنازه ۲۰ هزارنفر شرکت‌داشتند.

جوانان و کارگران‌علیه‌سیاست اقتصادی پرزیدنت «آرکو»اعتراض میکنند.

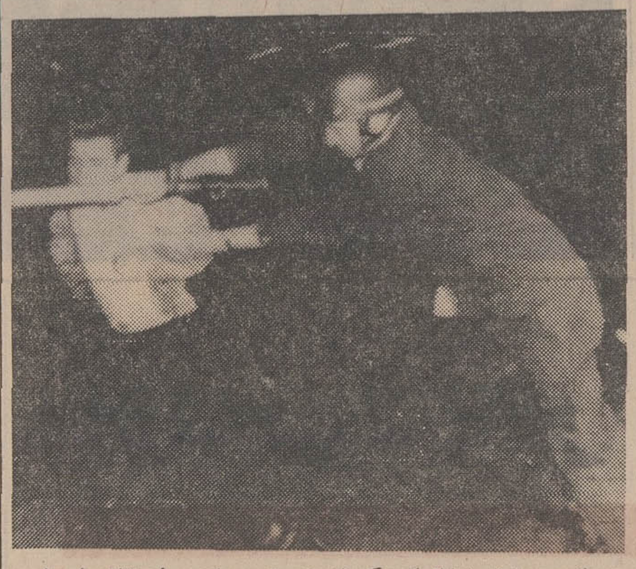

یك صحنه از خیابانهای مکزیك وزدوخورد پلیس باجوانان. شورش جوانان در مکزیك واروگوئه‌هرروز شدت بیشتری می یابد.
عکس‌رادیوئی اطلاعات

برای مقابله بااسرائیل:

نیروهای مصر بسیج میشوند

قاهره- رویتر- ۳۱ شهریور جمال عبدالناصر رئیس جمهوری مصر در جلسه افتتاحیه کنگره حزب خود در قاهره طی نطقی‌ملل عرب را به شکیبائی - شکیبائی و باز هم شکیبائی همراه بامقاومت در جنك اعصاب خاور میانه‌دعوت کردوی گفت‌ما دوران مشکلی را میگذرانیم قسمتی از خاك مادر اشغال دشمن است شما امیدواربه مقاومت وپیروزی هستید اما این کار صبرلازم دارد تا ما بتوانیم‌با اسرائیل وآنها که‌پشت‌سراوهستند مقابله کنیم.

عبدالناصر در جلسات قبلی کنگره گفته بود تشکیل ارتش خلق‌برای ما امکان ندارد زیرا ممکن‌است یك میلیون‌نفر داوطلب «ورود به‌این ارتش شوندو من اسلحه برای تجهیز آنهاندارم»

کنگره طی بیانیه‌ای آزادی بیشترمطبوعات .امنیت‌درپناه‌قانون وآزادی های فردی راتصویب کرده و در پایان قطعنامه خود ازشوروی که‌مصر را مورد حمایت مادی و معنوی خود قرار داد ه‌تشکرنمود کنگره حزب واحد سوسیالیست عرب باتفاق آراء بسیج همه‌منابع مصر رابرا ی‌نبرد آینده بر ضد اسرائیل تصویب کرد. این کنگره که یك هفته است‌تشکیل شده هم چنین یك کمیته مرکزی ۱۵۰ نفری را درجلسه محرمانه‌ای‌انتخاب کرده که‌وزیران‌ونمایندگان‌استان ها عضو آنند. در قطعنامه کنگره گفته میشود ما باید همه منابع اقتصادی خود رابرای نبرد علیه اسرائیل آماده کنیم در قطعنامه دیگری لزوم حمایت مادی‌ومعنوی از عملیات کوماندو های عرب‌خاطر نشان شده‌است.

خبرگزاری چین خبر داد که «چین‌یی» وزیر خارجه شوروی را متهم کرد که در جنك‌سال گذشته خاور میانه به اعراب خیانت‌کرده است‌وی رسمااسم‌ازشوروی نبرد بلکه گفت «تجدیدنظرطلبی نوین» این کار را کرده‌است‌چن‌یی در برابر هیئت نمایندگی یمن‌جنوبی که به‌ریاست سیف احمد ظلی وزیر خارجه آن کشور به چین آمده مطالب مزبور را گفت و افزود در سال گذشته‌امپریالیسم اسرائیل راکه آلت دست‌آن‌است به تجاوز علیه‌اعراب برانگیخت. تجدید نظرطلبان نیز د رآن موقع خطیر به منافع اعراب‌خیانت کرده باعث شکست آنان شدند.

دبیرستان شاهین
ششم ریاضی وطبیعی باهمکاری آقایان
بحرانی مثلثات
زاوشی جبر
محمدی حساب
مهندس خوئی ترسیمی رقومی
ثقة الاسلامی شیمی
مهندس اعتماد وقدس فیزیك
صیامی جانوری
امین میرهادی زمین شناسی
یمقانی گیاهی
همه روزه ثبت نام مینماید
شاهرضا روبروی دانشگاه تلفن ۴۱۲۷۷

دبیرستان ایران باستان
دوره کامل متوسطه طبیعی و ریاضی
باکادر مجرب و دبیران ورزیده همه روزه ثبت نام میکند
برای مفصلین ممتاز تسهیلات بیشتری درنظر گرفته شده
خیابان ژاله- آب سردار ابتدای کوچه قائن تلفن ۳۳۶۴۳۶

«تیمسار سپهبد شاهرخشاهی افشار»
منتخب ما درانجمن شهر تهران هستند.
اهالی محترم وعلاقمند به آبادی شرق تهران به ایشان رای خواهند داد. سرتیپ حافظی

گروه فرهنگی نور
دبستان و کودکستان نورتربیت شماره ۱ پسرانه - دخترانه با مربیان کارآزموده و تجهیزات کامل درساختمان مجلل همه روزه صبح و عصر ثبت نام مینماید - آدرس یوسف‌آباد بالا خیابان ابن‌سینا چهارراه فردوسی نرسیده بمیدان کلانتری تلفن ۶۲۹۲۱۸ و۶۲۸۳۵۳ ضمنادرصورت اطلاع تلفنی راهنمای دبستان باوسیله ایاب وذهاب شما را بدبستان‌وکودکستان راهنمائی خواهد نمود.
آ-۳۹۰۵۴

گورتن: از ایرج پاد
منتشر شدانتشارزوار شاه‌آباد ۱-۶

کلاس ششم طبیعی دبیرستان دکتر مجد
که در اولین سال تاسیس (۴۶ر۴۷)
بیش از ۸۶٪
قبولی داشته‌است. برای‌دوره اول ودوره دوم رشته های طبیعی وریاضی ثبت‌نام مینماید.
نشانی- خیابان شاه- چهارراه سیمتری تلفن ۴۳۱۴۰
آ-۳۸۵۶۰ ۱-۲

دانش آموزان عزیز پایتخت
چون کتابهای درسی برحسب نیاز مندیهای هر منطقه ازشهر وحومه بین یك هزار فروشندگان وابسته توزیع گردیده تقاضا دارد بامراجعه به کتابفروشی های منطقه‌ای که درآن ساکن میباشید کتابهای خودرا تهیه فرمائید تا بی‌جهت‌وقت‌شما تلف‌نشده ودرکمال راحتی و بسهولت کتب مورد نیاز در دسترس‌شماقرارگیرد.
شرکت سهامی طبع ونشر کتابهای درسی ایران

کلاسهای شبانه گروه فرهنگی فروزنده اربابی
برای دوره کامل دبیرستان متفرقه و تقویتی (طبیعی وریاضی) وابتدائی همه روزه صبح وعصر ثبت نام میکند خیابان ژاله ساختمان آبی رنك تلفن ۳۳۲۰۴۷

کاخ کودک
کودکستان و دبستان و پانسیون شبانه‌روزی
همه روزه از ۸ صبح الی ۷ بعد از ظهر ثبت‌نام میکند پاستور غربی خیابان کیوان
تلفن ۴۷۱۲۸ و ۴۲۲۹۷
آ-۳۷۴۹۴

گروه فرهنگی علوم
متشکل از دبیران دانشگاه
دبیرستان شمارهٔ یک پسران گروه فرهنگی علوم
برای دورهٔ اول و دوم «ریاضی وطبیعی» نام نویسی مینماید
صبحها ۸-۱۲ بعدازظهرها ۵-۷
خیابان شیرین بین ویلا و حافظ شمارهٔ ۲۹ تلفن ۶۱۲۵۷۰ ۴۷۴۳۲

گروه فرهنگی حکیم
دبیرستان حکیم الهی (پسران)
برای کلاسهای دوره‌اول‌ورشته‌های طبیعی‌وریاضی‌دوره دوم‌معدودی‌دانش‌آموز میپذیرد.
شاهرضا - اول خیابان ایرانشهر تلفن: ۴۳۱۲۹
آ-۳۸۹۸۲ ۱-۲

گروه فرهنگی مهرکیش
باهمکاری آقایان: مساوات - موسوی- مخصوص - جدیدیان - فلك‌الافلاکی- پنجابی- چلاجور - قاسم‌زاده. انصاری. کنی. افشار
برای دوره اول وکلاسهای ششم طبیعی وریاضی ثبت‌نام مینماید. سه‌راه امین‌حضوردبیرستان‌ملی‌خسروپور
تلفن ۳۵۲۷۵۷ آ-۳۸۶۶۶

گروه فرهنگی ابونصر
درسال تحصیلی ۴۸ر۴۷ برای دوره اول و دوم متوسطه (ششم ریاضی و ششم طبیعی) باهمکاری آقایان دبیران مجرب آموزشگاه‌های تهران.
ریاضیات - آقایان ترقی- علی‌آبادی- صیامی-جلالی علوی. تخته‌کار- فیزیك وشیمی- آقایان نیك‌پورحسن‌زاده امینی- شیخ طاهری- خاتمی- قاسم‌خانی- گودرزی.
طبیعیات - آقایان معمار تدبیری- نصیری انصاری- رضی‌زاده - مظفری.
ادبیات - آقایان صمیمی - رهنما - سجادی.
زبان- آقایان پیرا. طاهباز. زمانی
ثبت‌نام مینماید
خیابان هاشمی- چهارراه جیحون‌کوچه بدیعی
تلفن ۹۲۱۲۱ گروه فرهنگی ابونصر آ-۳۹۰۵۲

ارتش مرغها، عقابها وچلچله‌ها

می‌سی‌پی ـ امریکا بزودی مرغ‌های دریائی . عقاب‌ها و چلچله‌ها را برای تعقیب زیردریائیهای دشمن وبمباران محل تمرکز قوای دشمن مورداستفاده‌قرارمیدهدباورنکردنی است‌اما راست است دانشگاه می‌سی‌پی اکنون بابودجه ۲۰۰ هزار دلار مشغول بررسی این مطلب است که آیا میتوان پرندگان را برای حمل دستگاه‌های رادیوئی تربیت کرد که بتوانند مسیر و محل سلاح وقوای‌دشمن راکشف کنند اگر تحقیقات دانشگاه به‌نتیجه مثبت برسد وزارت دفاع بزودی دست‌بکارتشکیل سپاه پرندگان خواهدشدسخنگوی وزارت دفاع گفت تاکنون کبوترها برای بردن پیام های نظامی‌مورداستفاده‌قرارمیگرفتند امابعنوان‌یك سلاح مخرب تاکنون از آنها استفاده نشده است

مسئول تحقیقات مزبور گفت درکار خودجدی‌هستیم وامیدواریم پرندگان این کار را بخوبی انجام دهند .

رصدخانه جدرل‌بنك اعلام کرد :

سفینه‌مه‌نوردشوروی بزمین بازگشت

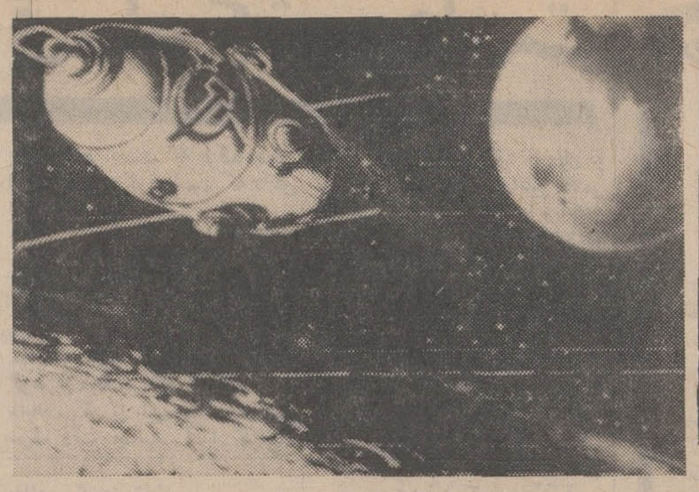

تصویری از چگونگی نزدیك شدن سفینه مه‌نورد شوروی به‌کره ماه ، قسمتی از سطح کره ماه‌در قسمت پائین‌وجلوی‌عکس‌دیده‌میشود درگوشه بالای سمت‌راست تصویر کره‌زمین بچشم میخورد .

بناباظهار پروفسور «لاول»رئیس رصدخانه «جدرل‌بنك» مه نوردزوند پنجم شوروی پس‌ازرسیدن‌بنزدیکی کره‌ماه اکنون‌به کره‌زمین‌بازگشته است .

هنوزروسها خودشان اعلام نکرده‌اند که آیا این سفینه بطور موفقیت آمیزبه زمین رسیده‌یا نه ولی اگر اینکار با موفقیت انجام شده‌باشد ، بشر در راه‌دست‌یابی‌به کره ماه یکی از شاهکار های‌خود دست زده‌است .

جدرل‌بنك ـ آسوشیتدپرس ـ ۳۱ شهریور ـ رصدخانه انگلیسی «جدرل‌بنك» دیشب گزارش داد که سفینه کیهانی «زوند پنجم» شوروی پس از دور زدن کره ماه باردیگر به اتمسفر کره‌زمین بازگشته‌است.

پروفسور «برنارد لاول» مدیر رصدخانه «جدرل‌بنك» امروز اظهار داشت که‌تلسکوپ های‌عظیم رصدخانه وی‌از شب گذشته‌دیگر علائمی از «زوند پنجم» دریافت نکرده‌اند .

پروفسور «لاول» گفت‌تماس‌رصدخانه «جدرل‌بنك» با «زوند‌پنجم» هنگامی قطع شد که چند ساعت از دریافت آخرین و نیرومند ترین علائم از سفینه کیهانی شوروی بوسیله تلسکوپ‌های‌رصدخانه‌وی میگذشت «لاول» اضافه کرد که اگر «زوند‌پنجم» تاکنون پرواز خود را در فضای کیهانی ادامه‌میداد رصدخانه وی بدون تردید علائم دیگری از سفینه مذکور دریافت کرده بود .

بهمین دلیل میتوان گفت که تماس دیروز آخرین تماس «جدرل‌بنك» با «زوند پنجم» بوده و این سفینه به مرکز زمین بازگشته است .

مدیر رصدخانه «جدرل‌بنك» آخرین‌بار گزارش داده بود که «زوندپنجم» باسرعت ۴۰ هزارکیلو متر در ساعت درحال بازگشت به کره زمین است . پروفسور «لاول» به خبرنگاران گفت که پس ازقطع شدن تماس «جدرل‌بنك» با «زوند‌پنجم» شوروی از شب‌گذشته ادامه هر تلاشی‌برای برقرار کردن‌ارتباط با سفینه کیهانی شوروی متوقف شده است .

در لحظه‌ای که «جدرل‌بنك» آخرین گزارش خود را درباره بازگشت «زوند پنجم» بطرف زمین اعلام می کرد فاصله این سفینه با کره‌زمین در حدود ۸۰ هزار کیلو متر بود .

«لاول» حتی در هفته گذشته اظهار نظر کرده بود که اگر روس ها بتوانند «زوند پنجم» را با موفقیت‌در کره زمین‌فرودآورنداینکار پیروزی بزرگی در راه دست یافتن انسان به کره ماه بشمار خواهد رفت .

پروفسور «لاول» پیش‌بینی کرده بود که دانشمندان روسی ظاهرا خواهند کوشید تا «زوند پنجم» را بطور آرام در یکی از نقاط‌داخل قلمرو شوروی فرود آورند .

«لاول» اظهار عقیده‌نمود که‌اگر کوشش روس ها برای فرودآوردن سالم و موفقیت آمیز «زوند پنجم» به کره زمین باشکست روبروشود دیگر نباید انتظار داشت که هیچ اطلاعی درباره این واقعه بزرك علمی از مقامات مسکو انتشار یابد .

درحالی که طبق گزارش‌دانشمندان انگلیسی سفینه کیهانی زوند پنجم به اتمسفر کره زمین بازگشته مقامات‌رسمی‌شوروی همچنان‌درباره این موضوع سکوت کرده‌اند .

ازروز جمعه گذشته که خبرگزاری تاس پرتاب سفینه بدون سرنشین «زوند پنجم» را به اطراف کره ماه اعلام کرد تاکنون از طرف مقامات رسمی شوروی خبر تازه‌ای درباره «زوند» انتشار نیافته است .

منابع رسمی مسکو هنوز حاضر نشده‌اند گزارش پروفسور «برنارد لاول» مدیر رصدخانه «جدرل‌بنك» انگلستان را دایر برانیکه تماس رصدخانه وی‌با «زوندپنجم» ازدیشب قطع شد و این قطع تماس باحتمال قوی بعلت بازگشت مجدد «زوند پنجم» به آتمسفر کره‌زمین میباشد تائید و یا تکذیب کنند .

نخست وزیر چکسلواکی اعلام کرد :

آزادیهای مردم چکسلواکی حفظ میشود

پرنیستون ـ نیوجرسی ـ آسوشیتد پرس ـ ۳۰ شهریور .

جرج کنان دیپلمات و محقق‌معروف آمریکائی امروز پیشنهاد کرد که ایالات متحده ۱۰۰ هزار سرباز به آلمان غربی بفرستد و سپس به شوروی اخطار کند که‌تا وقتی نیرو های روسیه از خاك چك‌اسلواکی خارج‌نشوند این صد هزار نیروی آمریکایی نیزاز آلمان غربی خارج نخواهند شد .

جرج کنان ضمن یك مصاحبه اختصاصی با خبرگزاری آسوشیتد پرس‌اظهار عقیده کرده است که در شرایط کنونی ملاقات جانسون با کاسیگین نخست‌وزیر شوروی یك دیوانگی است . کنان‌دلایلی را که محرك عنوان کردن این عقیده‌است در مصاحبه خود با آسوشیتدپرس به‌تفصیل برشمرده است . دیپلمات سرشناس آمریکایی که زمانی به عنوان سفیر آن‌کشور در مسکو و بلگراد خدمت کرده و از ۱۹۶۳ تاکنون کرسی تاریخ انستیتوی مطالعات پیشرفته را در دانشگاه پرنیستون اداره میکند در چایی از مصاحبه خود میپرسد :روسها برای سخنان رئیس جمهور آمریکا چه حرمتی قائل خواهندشد و از این گذشته رئیس جمهور امریکا چه دارد که‌به کاسیگین پیشنهاد کند؟

بنظر کنان قایل بودن‌به‌نظریه‌هر نوع مصالحه تفاهم آمیزی بین‌شرق وغرب یکی از مشکوکترین عقایدی است که ذهن رهبران سیاسی بسیاری از ممالك جهان رااشباع کرده و شخص وی از جمله کسانی است که تاکنون هرگز به درك حرفهایی که‌دراین باره میزنندنایل نیامده است . کنان میگوید :

خود من‌تاکنون‌نه‌هرگز شواهدی که‌مفهوم یك مصالحه‌و تفاهم‌تضمین کنندهٔ صلح از آن‌افاده شود بچشم دیده‌ام ونه‌هرگز در صورتیکه‌چنین مصالحه و تفاهمی متکی برتماسهای آزاد بین دولت ها و ملتها نباشد. به‌آن اعتماد خواهم کرد .

کنان‌باقطع و یقین‌اظهار نظرمیکند که‌یك آتمسفر همکاری بین‌آمریکا و شوروی سراب باطلی است که وجود خارجی ندارد و تنها ساده‌لوحان تصور میکنند که اندکی پیشرفت های همکاری امریکا و شوروی در زمینه منع گسترش تسلیحات اتمی باندازه یك تفاهم واقعی بین شرق‌و غرب ارزش‌دارد.

تقاضای چکسلواکی

مقامام چکسلواکی اعلام کردند که هیئت دولتی چکسلواکی که‌روز جمعه بسکو میرود لیست تقاضائی را همراه خواهد داشت و خواهد کوشید آنها را به‌شوروی بقبولاند.

این‌هیئت قرار بود دیروز به مسکو برود اما عزیمت آن حداقل ۲۴ ساعت و شاید یك هفته به‌تعویق‌افتاد گفته میشود علت‌این تعویق اختلاف‌نظردر دستگاه‌رهبری شوروی است .

بقول منابع مطلع هیئت مزبور اصرار خواهدورزیدکه قوای‌اشغالی چکسلواکی راترك کندو به‌شوروی بمناسبت مداخله آن در اموردا‌خلی چکسلواکی اعتراض خواهد کرد.

در این هیئت دوبچك، سوابودا رئیس جمهوری چرنیك نخست‌وزیر وهـوزاك دبیر حزب کمونیست اسلواکی عضویت خواهند داشت :

چرنیك نخست‌وزیر چکسلواکی امروز ضمن نطقی گفت مردم‌چك ـ اسلواکی آزادی های خود را حفظ خواهند کرد و دولت قصد ندارد حتی دست‌راستی هارا توقیف کند، چرنیك گفت مافقط جلوی عملیات افراطی آنها را میگیریم . چرنیك روز گذشته گفته بود که نیرو های اشغالی از چندروز آینده شروع‌به تخلیه چکسلواکی میکنند . این تخلیه مرحله به‌مرحله خواهدبود اما درهر حال عده‌ای از نیرو های مزبور در چکسلواکی باقی میمانند.

آماده حمله

«شورویها خود رابرای حمله به یوگوسلاوی آماده میکنند» روزنامه های آتن که‌این مطلب‌را باخطوط درشت در صفحات اول منعکس کرده‌اند نوشته‌اند که «محیط جنك در منطقه بالکان حکمفرما شده است».

روزنامه های یونان از سفر اخیر ژنرال یاکوبوفسکی فرمانده نیرو های پیمان ورشو به‌صوفیه وحوادثی که اخیرا در کشورهای همجوار یونان روی داده بشدت اظهارنگرانی کرده و نوشته‌اند که سفر فرمانده نیروهای پیمان ورشو به‌بلغارستان مقدمه ورود لشکر های شوروی‌باین کشور است .

بمباران زامبیا

لوزاکا ـ «کنت کائوندا» رئیس جمهوری «زامبیا» اعلام داشت که نیروی هوائی پرتقال بار دیگر یك دهکده مرزی «زامبیا» رادر نزدیکی‌آنگولا بمباران‌کرده و عده‌ای را زخمی و مجروح ساخته‌اند .

این سومین حمله‌ای است که از طرف هواپیما های پرتقال بخاك زامبیا صورت گرفته‌است.

سیل درترکیه

استانبول ـ براثر ریزش بارانهای شدید درمناطق مرکزی ترکیه چهار نفر کشته شدند و هفتصد خانه را آب فرا گرفت.

نخستین گزارشهای رسیده‌از مناطق سیل زده حاکی است که ریزش باران همچنان‌ادامه دارد و گروهی از مردم این مناطق‌را ترك گفته‌اند .

سفر دوگل

بیروت ـ خبرگزاری رسمی لبنان گزارش دادکه‌شارل دوگل رئیس جمهوری فرانسه دعوت دولت لبنان را برای بازدیداز آن کشور پذیرفته‌است وانتظار میروددربهارآینده باین‌مسافرت اقدام کند .

عبدالله یافی که بتازگی از سفر پاریس باز گشته اظهار داشت که ژنرال دوگل علاقه زیادی بکشور های عربی نشان میدهد .

موبوتو درمراکش

رباط ـ موبوتو ـ رئیس‌جمهوری «کنگوکینشازا» برای یك دیدار خصوصی از مراکش وارد رباط شد واز طرف نخست‌وزیر آن کشور مورداستقبال قرارگرفت.

آزادی مسافرین

میامی ـ بیش از ۴۰ نفر مسافر که با هواپیمای ربوده شده در کوبا پیاده شده بودند دیروز باهواپیمای دیگری که برای برگرداندن آنها فرستاده شده‌بودبمیامی برگشتند .

هواپیمای مزبور که روز جمعه ربوده شده و به کوبا برده شده بود نیز با خلبان وکارکنانش به‌فلوریدا برگشت

سفر بانوگاندی

نیویورك ـ بانو ایندیراگاندی نخست‌وزیر هند درسر راه خود بامریکای جنوبی وارد فرودگاه کندی در نیویورك شد و اندکی بعد رهسپار ریودوژانیرو شد. نخست‌وزیر هند دربازگشت از این مسافرت چند روزی در نیویورك اقامت خواهد کرد.

یك پیشنهاد

واشنگتن «چارلز ساویر» وزیر سابق بازرگانی امریکا در کتابی که اخیرا در واشنگتن انتشار داده پیشنهاد کرده‌است که پایگاههای موشکی چین کمونیست ازطرف امریکابمباران شود .

«ساویر» قبل‌از اشغال پست وزارت مذکور بعنوان سفیرکبیر امریکا در بلژیك مشغول انجام وظیفه بوده است .

در آستانه مرگ

لیسبون ـ انتونیو سالازار نخست‌وزیر ۷۹ ساله پرتقال همچنان با مرگ دست و پنجه نرم میکند و پزشکان از وی‌بکلی قطع امید کرده‌اند .

جواهرات خودرا پنهان کنید

دزدجواهر

وارد تهران میشود !

آگهی مناقصه شماره ۶

شرکت برق منطقه‌ای مازندران ۷۴ قلم لوازم برقی مورد احتیاج خودرا از طریق مناقصه خریداری مینماید . داوطلبان شرکت در مناقصه میتوانند درساری به‌شرکت برق‌منطقه‌ای مازندران واقع در خیابان فرهنك ویا در تهران بدفترنمایندگی واقع در خیابان میکده طبقه چهارم‌ساختمان‌سدامیرکبیرمراجعه وصورت لوازم برقی مورد نظر و نیز شرایط مناقصه رادریافت نمایند . ۱ـ۲ ۳۸۹۰۰ـا

شرکت برق منطقه‌ای مازندران

از صبح چهارشنبه در مولن‌روژها

تکخال سینمای فارسی

معجزه

از امشب در

سینمادنیا

بیك ـ ایمانوردی ـ فرانك

میناـ مغازه‌ای ـ سپهرنیا

و ظهوری درفیلم

معجزه

با رقص رنگی (ایستمن‌کالر)

جمیله

برفدان

فقط ۱۹۵ ریال

سیاست ما بر اساس احترام بحقوق سایر کشورهاست

شاهنشاه آریامهر عصر دیروز در مراسم پایان دوره آموزشی افسران دانشجوی دانشکده فرماندهی ستاد یکبار دیگر آرزوی قلبی خویش را نسبت بیك صلح پایدار و خلع سلاح کامل و اطمینان بخش عمومی ابراز فرمودند اما تاکید کردند تازمانیکه دنیا قدم های مثبتی در راه خلع سلاح برندارد میبایستی وظیفه ملی خود را در دفاع از منافع وآب و خاك خودمان بردارید.

درمراسم پایان آموزش دوره بیست‌و یکم دانشکده فرماندهی و ستاد را به افسران فارغ‌التحصیل تبریك می‌گوییم سیاست تغییرناپذیر کشور شما بر اساس احترام به حقوق سایر کشورها و براساس احترام متقابل و همچنین احترام بمنشور سازمان ملل‌متحد می‌باشد. ما هنوز امیدمان را باین اصول ازدست نداده‌ایم و امیدواریم که سعی همه در تقویت این اصول باشد.

عقیده‌مند هستیم که همه کشورها بکوشند تا در راه خلع سلاح کامل و اطمینان بخش قدم برداریم شاید مقدمه اینکار جلوگیری از توسعه تسلیحات هسته‌ای و بالاخره از بین بردن این سلاحها و مالا، خلع سلاح کامل همه کشورها گردد از طرف دیگر کشور شما با مسئولیت تاریخی که دارد تاروزیکه دنیا قدمهای مثبتی در راهی که فوقا بدان اشاره کردیم برندارد میبایستی وظیفه ملی خودرا که آنهم در حدود توانائی خود از دفاع از منافع وآب وخاك خودمان باشد بردارد.

● دانش نظامی

شاهنشاه آنگاه فرمودند:

کافی نیست که ما اسلحه لازم را فراهم بکنیم بلکه بهمان اهمیت وشاید بیشتر آنستکه دانش نظامی خود را روز بروز زیادتر بکنیم.

اشاره‌ای شد که ساعات دروس دوره امسال بمراتب بیشتر خواهد بود در فکر این هستیم که اصولا دوره این دانشکده را زیادتر بکنیم. در بعضی ممالك دوره یك چنین دانشکده‌ای یا مشابه آن حتی تا سه سال میشود. مقدار دروسی که در عرض ۱۲ ماه برای شما در نظر گرفته‌اند مقدار فشرده‌ای است روزی هشت ساعت کار کردن و روزی چند ساعت مطالعه کردن اضافه بر آن معلوم نیست که چقدر نتایج خوبی داشته باشد. در همین سال رئیس دانشکده باید گزارش بدهد که ببینیم از اینهمه فشردگی دروس نتیجه بهتری میگیریم یا بالعکس. بهر صورت تصمیمی که قاعدتا اتخاذ خواهد شد اضافه کردن بر دوره میباشد: در هرامری چه در قسمتی که مربوط بخود ما میباشد وچه در اتفاقاتی که در سایر نقاط دنیا می افتد می بینیم که کوچك ترین نقش آموزشی چقدر میتواند نتایج ناهمواری داشته باشد.

دانش نظامی امروز به سطوح خیلی عالی و بالائی میرسد. فرماندهی برافراد روزبروز داناتر وتواناتری است. امیدواریم این روز هیچ‌وقت پیش نیاید ولی اگر یکروز ازشما خواسته بشود که برای دفاع از مملکت خودتان وارد عمل بشوید باید در نظر داشت که طرف احتمالی نیز لابد سعی کرده است که دانش خود را با لابرد.

اینستکه چه بافسرانی که در این دانشکده درس میخوانند چه به افسرانی که در قسمتهای دیگر مشغول آموزش هستند و چه بدرجه داران و افراد ارتش این مملکت گوشزد میکنیم که هرساعت و ثانیه‌ای که در این نقاط آموزشی صرف وقت میکنید آنرا گرانبها بدانید. نه فقط برای خودتان و شخصیت خودتان وعلم و دانش نظامی خودتان بلکه این علم شما و اطلاع شما پشتوانه‌ای است برای قدرت و برای استقلال مملکت - توفیق همگی را در وظایف جدیدی که بشما محول میشود از خداوند خواستارم.

آئین پایان آموزش افسران دانشجوی دانشکده فرماندهی وستاد درساعت چهارو سی وپنج دقیقه خاتمه یافت.

● محکومین باعدام، قبل از اجرای حکم دادگاه از اعمال گذشته خود اظهار ندامت کردند

دوتن ازاشرار با سابقه کردستان که سالها به قتل و بسرقت مسلحانه و آزارساکنان مناطق غربی ایران پرداخته بودند ویکی از آنان در جریان قتل رئیس پاسگاه ژاندارمری «ماینبلاغ» دست داشت طی تشریفات قانونی تیرباران شدند.

گزارش خبرنگار مادر سقز حاکیست: عبدالمجید امیری‌زاده ۳۸ ساله اهل قشلاق که باتهام سرقت مسلحانه و مقاومت دربرابر مامورین انتظامی و همچنین شرکت در قتل گروهبان احمدی رئیس پاسگاه ژاندارمری ماینبلاغ وعبورغیر مجاز از مرز در دادگاه نظامی محاکمه ومحکوم باعدام شده بود ساعت ٦ صبح دیروز درمیان سربازان محافظ بدفتر پادگان نظامی سقز هدایت گردید و پس از انجام تشریفات قانونی که باحضور دادستان نظامی، فرمانده هنك ژاندارمری و قاضی عسکر صورت گرفت تیرباران شد.

وی قبل از اعدام خطاب به صدها نفر زن ومرد که بتماشا آمده بودند گفت: بهمه بگوئید سزای انسانی که از راه راست منحرف شود اینست.

درمهاباد

خبرنگار مادر مهاباد همچنین گزارش داد: ساعت چهارو نیم بعد ازظهر جمعه حسن احمدی فرزند عبداله که در دادگاه نظامی جلدیان باتهام سرقت مسلحانه ومقابله با مامورین ژاندارمری محکوم بمرك گردیده بود در پادگان مهاباد تیرباران شد. هنگام اجرای حکم، دادستان ارتش، فرمانده ژاندارمری روسای ادارات، قضات و عده کثیری از مردم مهاباد حضور داشتند.

هنگامیکه محکوم را برای اجرای حکم در کنار پایه مخصوص قرار دادند ضمن اظهار ندامت از اعمال گذشته خود گفت: من زارع بودم ووضعم بسیار خوب بود ولی فریب خوردم از راه راست منحرف شدم. با اعدام ایندونفر، اغلب روستانشینان نواحی غرب کشور که از آزار وستم آنان بستوه آمده بودند آسوده‌خاطر شدند.

٤ نفر دیگر

بنابگزارش خبرنگار ما درخانه: چهارتن از اشرار «خانه» باسامی علی کورش، قادرچل، حسین چل کوك وسلطان که باتهام سرقت مسلحانه و شانزده فقره قتل درسال گذشته طی زدو خوردی با مامورین ژاندارمری خانه دستگیر و زندانی شده بودند صبح روز جمعه گذشته طی تشریفات قانونی وسیله مامورین ژاندارمری خانه تیرباران شدند.

بموجب احکام دادگاههای نظامی کردستان

٦ تن از اشرار تیرباران شدند

سرنوشت سنتو در کنفرانس عالی سران عمران منطقه‌ای بررسی میشود

رهبران سه کشور عضو سازمان همکاریهای عمران منطقه ای در دیدار آتی خویش که در آذرماه آینده در اسلام آباد پاکستان صورت خواهد گرفت مسئله سرنوشت سنتو را با توجه به آخرین تحولات که در روابط با کشور های غربی بوجود آمده مورد بررسی قرار خواهند داد.

خبر مذکور را خبرگزاری فرانسه دیشب از آنکارا مخابره نمود.

مقامات دبیرخانه سازمان همکاری های عمران منطقه ای در تهران امروز پیرامون این خبر اظهار داشتند که تاریخ و محل تشکیل دومین کنفرانس عالی سران منطقه‌ای هنوز تعیین نگردیده است. این مقامات افزودند که تشکیل دومین کنفرانس ازسران سه کشور در آینده نزدیکی محرز است و حتی گزارش گروه کارراسمس نیز برای تقدیم باین کنفرانس تهیه گردیده است.

ضمنا آقای مسرت حسین زبیری دبیر کل پاکستانی سازمان عمران منطقه ای، فردا به دعوت دولت پاکستان به آن کشور خواهد رفت.

تقویم روز - پیش بینی هوا - برنامه تلویزیونها و رادیو

تقویم اطلاعات

یکشنبه - سی‌و یکم شهریور ماه ۱۳۴۷ - بیست‌و هشتم جمادی‌الثانی ۱۳۸۸ - بیست‌و دوم سپتامبر ۱۹۶۸

ساعات شرعی

استخراج دکتر ریاضی کرمانی

اذان صبح ساعت ۴و۱۹ دقیقه

طلوع آفتاب ساعت ۵و۵۰ دقیقه

ظهر شرعی ساعت ۱۱و۵۷ دقیقه

اذان مغرب ساعت ۶و۴۳ دقیقه

برنامه امشب

تلویزیون ایران

۱۷-۰۰ آغاز برنامه
۱۷-۰۳ تقویم روز
۱۷-۱۰ شهر شادی
۱۷-۴۵ فیلم سینمائی
۱۹-۱۵ انسان های جاویدان
۱۹-۳۰ اخبار
۲۰-۰۰ موسیقی کلاسیك
۲۰-۳۰ مردی از آنکل
۲۱-۳۰ برنامه مخصوص به مناسبت آغاز بیست‌و هشتمین سال سلطنت شاهنشاه آریامهر
۲۲-۰۰ گوریل ها
۲۳-۰۰ موسیقی شاد
۲۳-۳۰ پایان برنامه

برنامه نیمروز فردا

۱۳-۰۰ آغاز برنامه
۱۳-۰۱ نیازمندی ها
۱۳-۱۵ انسان های جاویدان
۱۳-۳۰ بی‌صفر یك
۱۴-۳۰ خلاصه اخبار، پایان برنامه

برنامه امشب

رادیو ایران

۱۸-۰۰ اخبار
۱۸-۰۳ اعلام برنامه بخش سوم
۱۸-۰۶ برنامه دهقان
۱۸-۳۰ موسیقی ایرانی
۱۹-۰۰ اخبار
۱۹-۰۳ برنامه اقتصادی (امروز در خدمت فردا)
۱۹-۱۵ شاخه گل
۱۹-۳۰ ارتش
۲۰-۰۰ اخبار، تفسیر داخلی
۲۰-۳۰ موسیقی ایرانی
۲۰-۵۳ آگهی های تجارتی
۲۱-۰۰ ادبیات و هنر
۲۱-۳۰ گل ها
۲۲-۰۰ داستان شب
۲۲-۳۰ موسیقی ایرانی
۲۳-۰۰ اخبار
۲۳-۰۳ موسیقی کلاسیك
۲۳-۵۹ پایان بخش سوم

پیش بینی هوا

پیش‌بینی وضع هوای ایران تاظهر فردا

هوای تهران در کلیه نقاط کشور صاف تاکمی ابری و در بعضی نقاط غبار آلود پیش بینی میشود گرمترین نقطه در ۲۴ ساعت گذشته ایرانشهر با حداکثر ۴۲ درجه و خنك‌ترین نقطه همدان و شهر کرد باحدال ۵ درجه بالای صفر بوده‌است. حداکثر درجه حرارت تهران در ۲۴ ساعت گذشته ۳۳ و حداقل ۱۷ درجه بوده‌است.

برنامه امشب

تلویزیون ملی ایران

۱۸-۰۰ صفحات درخواستی
۱۸-۳۰ اعلام برنامه
۱۸-۳۳ خلاصه اخبار
۱۸-۴۱ تدریس زبان فرانسه
۱۸-۵۵ کمپانی خنده
۱۹-۰۰ بچه ها
۱۹-۴۵ واریته
۲۰-۰۰ سیمای اقتصاد و اجتماع ایران در برنامه چهارم
۲۰-۳۰ مشروح اخبار
۲۱-۰۰ یك بام و دو هوا (برنامه انتقادی)
۲۲-۰۰ گیدئون
۲۲-۵۴ پایان برنامه

برنامه بامدادی فردا

۶-۳۰ آغاز برنامه
۶-۳۱ نیایش
۶-۳۴ ورزش
۶-۴۷ مضحك قلمی
۷-۰۰ موسیقی ایرانی
۷-۳۰ اخبار
۷-۳۵ موسیقی کلاسیك

برنامه امشب

رادیو آمریکا

۱۸-۰۰ خلاصه اخبار جهان
۱۸-۱۵ سرگذشت (داك هامرشولد)
۱۸-۴۰ چهارراه
۱۹-۰۵ تصویر بزرك
۱۹-۳۰ خانواده آدامز
۲۰-۰۰ بونانزا
۲۱-۰۰ خلاصه اخبار جهان
۲۱-۰۵ کاخ هالیوود
۲۱-۵۰ فیلم سینمائی

کمك پارك دیویس به خراسان

ازطرف شرکت سهامی پارك دیویس مقداری کلرومایستین (Chloromycetin) به ارزش نیم میلیون ریال برای درمان مصدومین و بیماران زلزله زدهٔ خراسان اخیرا توسط دو نفراز اعضاء این شرکت به جمعیت شیرو خورشید سرخ اهداء گردید.

کلرومایستین آنتی بیوتیك شفا بخشی است که بخصوص در درمان بسیاری از بیماریهای ناشی از چنین حوادث وحشتناك موثر می‌باشد.

آ-۳۹۱۵۶

لاستیك تقلبی هم ببازار آمد!

عده‌ای پیدا شده‌اند که اخیرا دست به ساختن لاستیك تقلبی اتومبیل زده‌اند به این ترتیب که تایر های کهنه را وسیله پرس های مخصوص روکش نو می‌اندازند و بامارك لاستیکهای ساخت کشور به بازار عرضه میکنند. چون کارخانجات سازنده لاستیك تاکنون به نمونه های مشابه این نوع لاستیك های تقلبی زیاد برخورد کرده‌اند، ازاینرو ترتیبی داده شده است که لاستیك را قبل از فروش به وسیله دستگاه پرس و فشار سنج آزمایش کرده و سپس بخریدار تحویل نمایند.

یکی از فروشندگان لاستیك بخبرنگار ما گفت: کارخانجات لاستیك سازی داخلی برای کشف ریشه این تقلب کلیه لاستیك هائی را که فروخته میشود بهزینه خود در کارخانه آزمایش میکنند.

بازگشت

آقای عبدالله کرباسچیان مدیر عامل کارخانجات واکس سازی (ایران‌واکس) که برای مطالعه به کشور های انگلستان و آلمان عزیمت نموده‌بود به تهران بازگشت.

کلاسهای شبانه شاهین

با همکاری دبیران ورزیده ثبت نام مینماید
شاهرضا روبروی، دانشگاه تلفن ٤١٢٧٧

سخنرانی خطیب ارزنده اسلامی جناب آقای حجازی

بمناسبت میلادمسعود مولای متقیان حضرت علی علیه‌السلام مجلس جشنی ازساعت ۸ بعدازظهر روزیکشنبه ۳۱ شهریور بمدت ۵ شب منعقد میباشد. **حسن حیدری**

نشانی- تخت جمشید بین روزولت وبهار خیابان ملك‌الشعرا شماره ۵۰ آ-۱۹۹۰۵

دبیرستان دخترانه دانش و بینش

برای دوره اول و دوم رشته های ادبی و طبیعی ثبت نام مینماید - نارمك - فلکه هفت‌حوض تلفن ۷۹۱۲۶۷
آ- ۱۹۷۸۱

کلاسهای انگلیسی انجمن ایران و آمریکا

ثبت‌نام برای دوره پائیزی کلاسهای فشرده که روزی دوساعت هفته‌ای پنج‌روز تشکیل میشود در روزهای سه‌شنبه‌دوم، چهارشنبه سوم، و شنبه ششم مهرماه جاری صبح‌ها از ساعت ۹ الی ۱۲ وبعدازظهرها از ساعت ۲ الی ٤ بعدازظهر بعمل خواهد آمد مطابق معمول روز اول ثبت‌نام برای کلاسهای یك‌الی پنج‌وروز دوم ثبت‌نام برای کلاسهای شش‌الی آخر وروز آخر برای کلیه کلاسها در صورت خالی‌بودن محل ثبت‌نام انجام خواهدشد.

ضمنا ثبت‌نام برای کلاسهای سه‌روز در هفته زوج و فرد که بین ساعات شش الی هشت بعدازظهر تشکیل میگردند بین ٤ الی ۷ بعدازظهر روزهای هفتم - هشتم - نهم و دهم مهرماه جاری و ثبت‌نام برای کلاسهای روزی یکساعت در روزهای پانزدهم شانزدهم، هفدهم، هجدهم مهرماه بعمل خواهد آمد. امتحان قوه برای داوطلبان جدید روز پنجشنبه هرهفته بین ساعات ۸ الی ۱۲ صبح و ۲ الی ٦ بعدازظهر وروزهای ثبت‌نام بین ساعات ۸ الی ۱۰ صبح و ۱ الی ۳ بعدازظهر بعمل خواهد آمد.

نشانی: خیابان وصال شیرازی شماره ۷۵ تلفن ٤٧١٤٠ و ٤٠٥٠١
آ-۳۸٦٥٢ ٤-۱

درآگهی هنرستان آزاد هنرهای دراماتیك

که درصفحه ١٤ دیروز منتشر گردید امضاء آگهی دیگری ذیل آن قرار گرفته بود که باپورش تصحیح میشود.

תפילה

مراسم خواندن تفیلا درایام روش هشاناو کیپور طبق معمول سنواتی بوسیله شالیح صیبورهای منتخب درحیاط مدرسه اتفاق واقع درخیابان آناتول فرانس جنب دانشگاه برگزار خواهد شد. آ-۱۹۸۰۹ **کانون خیرخواه**

دفتر مرکزی کارخانجات فرشبافی

حاج محمدحسن فرشچی و پسران

تهیه کننده عالیترین انواع قالی و قالیچه کاشان در تهران افتتاح شد

علاقمندان ارجمند ازاین‌پس میتوانند برای مشاهده وانتخاب وخرید فرش مورد نیاز خود مستقیما بدفتر مرکزی این کارخانه مراجعه فرمایند. ضمنا بخریداران محترمیکه محصولات مارك «محمدحسن فرشچی وپسران» رااز فروشگاه های معتبر دیگر خریداری میکنند. تذکر میدهیم که شناسنامه قالی و یاقالیچه، ابتیاعی خودرا که‌سند اطمینان وضامن اصالت و مرغوبیت آنست و بمهر وامضاء مسئولان این کارخانه رسیده از فروشنده مطالبه فرمایند.

دفتر مرکزی کارخانجات فرشبافی حاج محمدحسن فرشچی وپسران.

تهران - سبزه میدان ابتدای بازار کفاشها - تیمچه مهدیه شماره ۲۰ تلفن ۲۷۵۷۸
آ-۱۹۶۶۳

کانون بازنشستگان کشوری

درتاریخ چهارشنبه سوم مهرماه بعداز ظهر از طرف یکی از دانشمندان عضو کانون سخنرانی مفیدی راجع بتاریخ تشکیل کانون بازنشستگی از آغازتاامروز ایراد خواهد شداز بازنشستگان محترم خواهشمند است از حضور در جلسه دریغ‌نفرمایند ورود برای عموم آزاد است.

نایب‌رئیس اول کانون دکتر شمس‌آوری
آ-۱۹۹۴۹

دبیرستان ارمگان - کلاس ششم ریاضی

باهمکاری آقایان: دکتر بصیریان - ترابیان - حمیدی - شهبازی - شاهدی - کوشا نعمت - مدرسی تشکیل شده است برای ثبت‌نام همه‌روزه میتوانید بدفتر دبیرستان مراجعه فرمائید.

نشانی - عباس‌آباد خیابان تکش تلفن ۷٦۰۰٤۷

دبیرستان آبان

در رشته‌های طبیعی - ریاضی نام نویسی مینماید.
آیزنهاور - جمشیدآباد جنوبی
تلفن ٤٤٦٥٦
آ-۱۹۹۵۹

جهت اطلاع دانش آموزان کشور و اولیای محترم وابسته

بهای یك دوره کامل کتابهای درسی سال تحصیلی ٤٨-٤٧ را برابر برنامه مصوب وزارت آموزش و پرورش بشرح زیر اعلام میدارد تا بیش از بهای مقرر وجهی پرداخت نفرمایند.

بهای یك دوره کامل کتابهای درسی سال تحصیلی ٤٨-٤٧ برای هر کلاس

کلاس	بهای کتب		
سال پنجم دبستان	۱٤٤ ریال	باخانه‌داری	۱۵۰ ریال
سال ششم دبستان	۱۵۱ ریال	«	۱۵۷ ریال
سال اول دبیرستان	۱۹۰ ریال	«	۱۹۷ ریال
سال دوم دبیرستان	۱٦٤ ریال	«	۱۷٦ ریال
سال سوم دبیرستان	۱۹۹ ریال	«	۲۱۱ ریال
سال چهارم ادبی	۱٦۷ ریال	«	۱۸۵ ریال
سال چهارم ریاضی	۱٦۳ ریال	«	۱۸۱ ریال
سال چهارم طبیعی	۱٤٤ ریال	«	۱٦۲ ریال
سال پنجم ادبی	۲۰۲ ریال	«	۲۱۳ ریال
سال پنجم ریاضی	۲۱۰ ریال		۲۲۱ ریال
سال پنجم طبیعی	۱۹۸ ریال		۲۰۹ ریال
سال ششم ادبی	۱۹٤ ریال	-	-
سال ششم ریاضی	۲۲۷ ریال	-	-
سال ششم طبیعی	۱۹۱ ریال	-	-

شرکت سهامی طبع و نشر کتابهای درسی ایران

۲-۱ آ-۳۹۱۰۸

کانون پایه

(مطمئن ترین نام در تدریس زبان انگلیسی)

آغاز سال تحصیلی جدید خودرا ازسیزدهم مهرماه باطلاع عمومی میرساند

ثبت نام و امتحانات ورودی

ازششم تا یازدهم مهرماه خواهد بود
کلاسهای معمولی (هفته‌ای سه‌ساعت) وفشرده (هفته‌ای شش ساعت)
زیر نظر مربیان انگلیسی زبان و آزموده
- کلاسهای مقدماتی - متوسطه و عالی تا امتحانات LOWER CAMBRIDGE
- کلاسهای فشرده مخصوص L.C.

کلاسهای صبح از ساعت ۹ تا ۱۲ و بعدازظهر از ۱۶ر۳۰ تا ۱۹ر۳۰

میدان فردوسی - تلفن ٤٦٧٧٤ آ-۳۹۱٦۰

جزئیات حادثه‌ایکه ۹۵ نفر رابکام‌مرگ‌کشاند

دریاازجسدپوشیده‌شده‌بود!

فرودگاه «نیس» (فرانسه) منظره غم‌انگیزی داشت. گروهی مردم برای استقبال از مسافرین خود آمده بودند و انتظار میکشیدند که چند دقیقه بعد دوستان و خویشان از سفر برگشته خویش را درآغوش گیرند .

در لحظه‌ای که قرار بود هواپیما برزمین نشیند بلندگوی فرودگاه اعلام کرد که هواپیما باده دقیقه‌تاخیر خواهد رسید . ده‌دقیقه بسرعت گذشت ولی هنوز در آسمان اثری از هواپیما نبود .

اضطراب و نگرانی در قیافه ها دیده میشدوبلندگوی فرودگاه مجددا اعلام کرد که بعلت‌نامعلومی هواپیماتاخیر دارد ، در اینجا بود که همه برای کسب خبر به گوشه‌و کنار هجوم آوردند . مقامات فرودگاه هم تلاش برای یافتن هواپیما را آغاز کردند .

اندکی بعد حادثه جنبه دردناك و غم‌انگیزی بخود گرفت زیرا خلبان یك هلیکوپتر گزارش‌داد که درنزدیکی ساحل«نیس» لاشه‌هواپیمارا دیده‌است.این خلبان‌در گزارش خود افزود که اثری از حیات در منطقه سقوط دیده نمی شود و سطح دریا در آنجا از قطعات اجساد مسافرین و لاشه هواپیما پوشیده شده است .

یکی از اهالی نیس که قبل از همه موفق شده بود با قایق موتوری به محل حادثه برسد آنچه‌را دیده بود چنین شرح میدهد : «به نقطه‌ای که هواپیما سقوط کرده بود رسیدم ، سطح آب ازمه غلیظی پوشیده شده بود ، ناگهان در کنار خود با جسد زنی که روی آب شناوربود روبرو شدم او صورت نداشت و فقط موهایش روی آب دیده میشد .

اندکی دور تر جسد یك مرد و عقب تر از آن جسد کودکی دیده میشد . .، روی آب کیف زنانه‌ای دیدم‌وقتی آنرا گرفتم اوراق هویت خانمی بنام «ریوه» درآن بود .»

رعدو برق و صاعقه در بروز این حادثه سهمی‌نداشته است چه بنابرگزارش اداره هوا شناسی در آن لحظات هوا طوفانی نبوده است .

از بررسی وضع سقوط چنین برمی آید که‌انفجاری صورت گرفته است اما چه موقع معلوم نیست .

سقوط این هواپیما مردم را بیاد حادثه وحشتناك سال ۱۹۶۱ میاندازد که ضمن آن اعضای تیم بسکتبال «باستیا» ازمیان‌رفتند.

حادثه هوائی اخیر «نیس» هفتمین حادثه سقوط هواپیما های کاراول بود .

۱۹ ژانویه ۱۹۶۰ :
یکی از این هواپیما ها در نزدیکی آنکارا سقوط کرد و ۴۲ نفر کشته شدند .

۱۳ سپتامبر ۱۹۶۱ :
یکی دیگر در نزدیکی «رباط» سقوط کرد و ۷۷ نفر کشته شدند .

۴ سپتامبر ۱۹۶۳ :
دراثر سقوط یکی از این هواپیما ها در نزدیکی زوریخ ۸۰ نفر کشته شدند .

۱۹ آوریل ۱۹۶۴ :
سقوط یك کاراول در دهران سبب مرگ ۴۹ نفر گردید .

۳۰ ژوئن ۱۹۶۷ :
سی‌وشش نفر دراثر سقوط یك هواپیما از این نوع در هنگ‌کنگ کشته شدند .

۴ نوامبر ۱۹۶۷ :
در نزدیکی لندن سقوط یکی دیگر از این هواپیما ها سبب مرگ ۳۷ نفر شد .

در حادثه اخیر نیز که هفته گذشته روی داد ۹۵ نفر ازمیان رفتند .

مطبوعات جهان

«حق» ساوه‌ای به کورها هم رحم نمیکند

رادیودر تغار خمیر!

ساوه : خبرنگار اطلاعات ـ شخصی برای خرید میوه یکی از میوه فروشی های جلو بازار ساوه که ازدوچشم نابیناست مراجعه‌کرد میوه مورد نظر خود را خریدو چون پول خرد نداشت رادیو خود را نزد وی بامانت گذارد تا پول خرد کند و برگردد .

شاگرد نانوائی مجاور که نامش «حق» بود فرصت را غنیمت شمرده رادیو را برداشت و برای پنهان کردن آن جائی مناسب تر از«تغار خمیر» نیافت !

صاحب رادیو مراجعه کرد و از رادیو اثری ندید . کاوشو جستجو آغاز گردید و رادیو از تغار خمیر بدست آمد .

یکی از میان جماعتی که طبق معمول سنواتی برای تماشا و اظهار نظر جمع شده بودند بطعنه گفت: «ناراحتی ندارد رادیو برای تعویض بروکش به تعمیرگاه رادیو سازی رفته بود !...»

برائر فعالیت «نمربخش» اداره آب رشت :

لوله‌های آب خشکیده‌اند!!

آب در فشاری های رشت حکم کیمیا پیدا کرده است . روزانه فقط یك‌ربع ساعت فشاری ها آب دارند و آنهم هرموقعی که سازمان آب رشت اراده کند . مردم رشت ساعت ها باید در صف طویل قرار گیرند تا شاید فرجی بشود و آب در لوله های این شهر روان گردد . این عکس را خبرنگار اطلاعات در رشت برای ما فرستاده است تا شاید دلسنك مسئولین اداره آب برحم آیدوآب را در لوله های خشکیده جاری سازند .

ایران و جهان در اطلاعات

خوشا بحال آنها که بیابانهایشان را هم اسفالت میکنند !

پروفسور استوك یکی از دانشمندان برجسته مرکز هوائی ایالت‌فلوریدای امریکا پس از مطالعات بی‌گیر و دامنه‌دار خود در امر ایجاد باران های مصنوعی به کشف بی‌سابقه‌ای نائل آمده است وآن ایجاد باران های‌مصنوعی ازطریق آسفالت کردن بیابان های بایر و لم‌یزرع است !

برای تشریح کشف انقلابی خود پروفسور استوك گروهی از دانشمندان هواشناسی را از اطراف‌واکناف ایالت‌متحده امریکا در دانشگاه میامی گردهم آورد و نظریه خود را با آنها درمیان نهاد :

*** انرژی حرارتی**

«بیابان های وسیع وزمین های لم‌یزرع بعلت نداشتن حفاظ مقدار زیادی از انرژی حرارتی خود را بهدر میدهند. اگر ما با ریختن آسفالت‌های مقاوم برروی این زمین های وسیع حفاظ‌مناسبی برای‌آنها بوجود آوریم انرژی وحرارت مهار میگردد و سبب خواهد شد که گرما در داخل زمین بماند و تابش آفتاب بر روی این سطح وسیع قیراندود جریان هوای گرم را بسوی آسمان‌میکشاندو سبب‌پدیدار گشتن توده های ابنوه و متراکم ابر های سیاه باران‌زا خواهد گردید .»

دانشگاه میامی به‌گروهی از کارشناسان خود ماموریت داد که نظریات پروفسور را به محك آزمایش بزنند و نتیجه را گزارش دهند .

***

تردید نیست که نفس این جناب پروفسور ازجای گرم بلند میشود و از جهانی که در آن زیست میکند بی‌اطلاع است و بازهم بی‌اطلاع !

این جناب پروفسور زمانی پیشنهاد میکند بیابان های لم‌یزرع و بایر را آسفالت کنند که آسفالت حکم کیمیا پیدا کرده ـ خیابان ها و کوچه های پایتخت ما وکوچه های‌شهرهای‌بزرك درآرزویش میسوزند و سال ها پشت‌سرهم می آیندو میروند باز از آسفالت خبری نمیشود و گردو خاك بحلق خلق‌الله سرازیر میگردد . آنوقت پروفسور پیشنهاد میکند برای چند قطره‌باران آنهمه‌آسفالت را بهدر دهند .

مطبوعات جهان

یوکوتانی ستاره ژاپنی

سرانجام «پرنس اورسنین» که روزگاری بمانند دون‌ژوان از زنان و دختران اروپائی دل میبرد خیطی عظیمی بالا آورد و باتهام دزدی و کلاشی تحت تعقیب قرار گرفت .

پرنس برای امرار معاش «تاکتیك» بخصوصی داشت . و با چهره «زن پسند خود» نخست بهر طریق که بود در دل زنان ثروتمند رخنه می

با «عشق» کسب روزی میکنند!

پرنس اورسنین

کرد ووقتی طرف را واله و شیفته خود میساخت دام رامی گستردوکلاهبرداری وکلاشی آغاز می نمود .

آخرین طعمه اورسنین «توکوتانی» ستاره ثروتمند سینمای ژاپن بود . آندو آنی ازهم منفك‌نمیشدند تابدانپایه که شایعه ازدواج قریب ـ الوقوعشان برسرزبان هاافتاده بود .

ستاره ژاپنی یك سرویس غذاخوری ۷۵ پارچه بسیار قدیمی داشت که آن را با جواهرات و زیور آلات طلا و نقره‌اش در سرداب خانه خود پنهان ساخته بودپرنس بااطلاع از ماجرا خواب راحت به چشمانش راه‌نمی‌یافت‌ومترصد فرصت مناسب بود .

روزی ستاره ژاپنی برای دیدار یکی از دوستان قدیمی از خانه خارج شد واورسنین که منتظر یك چنین فرصتی بود با شکستن در به‌زیرزمین راه یافت و تمام اشیاء قیمتی را برداشت و برای همیشه معشوقه را ترك گفت .

ستاره ژاپنی به خانه‌برگشت نه از جواهرات و سرویس۷۵ پارچه‌قیمتی‌اثری‌دید و نه از معشوق بی‌وفا و حقه‌باز ناچار به پلیس شکایت کرد وپس‌از چند روز جواب شنید که در تمام خاك ژاپن موجودی با مشخصات «پرنس اورسنین نتوان یافت !...

جه دنیای عجیبی است

● ازدواج مرده‌ها

نیویورك : دو جوان امریکائی که‌دراثر حادثه‌هوائی بقتل رسیدند با موافقت والدین‌شان در کنار یکدیگر بخاك سپرده شدند .

دو جوان مزبور بایکدیگر نامزد بودند و قرار بود بزودی باهم ازدواج کنند . والدین آنها پس از وقوع حادثه جنازه های آنان را پهلوی یکدیگر قرار دادند ، مراسم مذهبی ازدواج آنان را بجا آوردند و بخاکشان سپردند .

*** یك تیر و دونشان**

کاراکاس : ونزوئلائی ها با ساختن یك سد بزرك دردسر برای خودشان درست کرده‌اند . محوطه پشت‌این سد مسکن و ماوای گروه کثیری حیوان وحشی وخطرناك بود .

آب که پشت سد جمع شد این جانوران برای‌نجات جان خویش «بارسفر بستند» و راهی اطراف شدند .

کوچ آنها ، ساکنین دهات و مزارع اطراف سد را بخطر انداخت چون درمیان کوچ کنندگان مار وحشی‌و پلنك تیزدندان کم نبود .

سازمان «نجات جانوران وحشی» و ارتش ونزوئلا خواستند با یك‌تیر دونشان بزنند ، اولی دویست نفر و دومی صد نفر را بسیج کرد که جانوران «از خانه رانده» را بدام اندازند : با این کار هم جان و مال مردم حفظ میشود و هم تحفه هائی برای باغ‌وحش های ونزوئلا ـ و احتمالا برای فروش بکشور های خارجی ـ بدست می‌آید.

سفر با بطری

لاهه : جوان ها همیشه آرزو و کار های عجیبی دارند . چهارسال پیش وقتی که یك پسر هفده ساله هلندی کنار دریا ایستاده بود هوس کرد با به‌آب‌انداختن یك بطری بسبك دریانوردان قدیمی پیغامی بفرستد .

او اصلا نمیدانست که نامه او چه وقت و بدست چه‌کسی خواهد رسید ولی او درست مدت چهار سال و پنج‌ماه انتظار کشید تا هفته قبل خبردار شد که امواج دریا بطریش را بساحل آورده است . خیال میکرد نامه او خوانده شده باشد چون در این موارد بار ها بعد از مدتی دریا دومرتبه بطری را بفرستنده‌اش برمیگرداند !

ولی وقتی بطری را گشودند داخل آن پیغامی از یك دختر جوان استرالیائی بود که رسید نامه را خبرداده بود .

مطبوعات جهان

سیکو

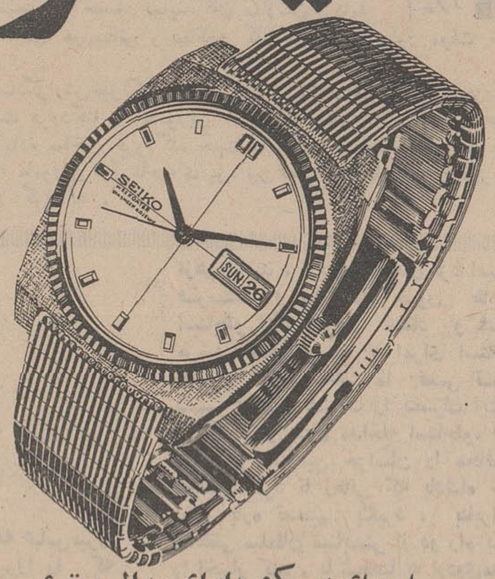

ساعتهای سیکو دارای مدال برتری

ساعتهای سیکو ، دقیق ، اتوماتیك ، واترپروف ، ضد ضربه ، تقویم دار با صفحه‌های روشن و اختصاصی . با یك فشار دکمه مخصوص تاریخ آن فوراً عوض‌میشود تنها در سال گذشته در ۷۰ کشور جهان بیش از ۹ ½ میلیون‌ساعت‌سیکو بفروش‌رفته است.

در هجدهمین مسابقات المپیك بین‌المللی فقط ازساعتهای‌سیکو استفاده شد و سیکو ۱۲۷۸ ساعت رسمی در۳۶ نوع برای رکوردگیری دقیق ، عرضه نمود

SEIKO
Modern Masters of Time

سیکو بزرگترین‌سازنده‌ساعت‌درجهان

چشمه‌ای ازشیرینکاری طبیعت درکرج

پنجه‌های سیب‌زمینی روبآسمان درازشده‌بود!

کرج : خبرنگار اطلاعات ـ کشاورزی که مشغول جمع‌آوری سیب‌زمینی های مزرعه خود بود یکمرتبه متوجه شد که پنجه‌ای قطع شده از لای سیبزمینی ها بیرون آمد . وی بتصور اینکه دست آدمیزاد است وحشت‌کرد پابفرار گذارد و دوان‌دوان خود را به مزرعه مجاور رساند و کمك خواست .

چند تن از زارعین به کمك او آمدند. ولی وقتی بدقت نگریستند تازه متوجه شدند که قدرت خداوند این‌بار سیب‌زمینی گردو قلمبه را بصورت پنجه‌دست انسان درآورده و بشر خاکی را برای چندمین‌بار دچار شگفتی و حیرت ساخته است ! ...

ذخیره‌های دانشکده‌علوم دانشگاه مشهد رشته های زیست‌شناسی و زمین‌شناسی تربیت‌دبیر

اسامی ذخیره های دوم رشته‌های زیست شناسی وزمین شناسی‌تربیت دبیر (رشته طبیعی) دانشکده‌علوم دانشگاه مشهد که باید در راس ساعت دو بعد از ظهر روز شنبه مهر ماه ۴۷ در آمفی‌تئاتر دانشکده‌علوم مشهد حضور داشته باشند . از حاضرین برحسب تقدم بتعداد مورد احتیاج ثبت نام بعمل خواهد آمد .

داوطلبان رشته های تربیت دبیر در صورت سپردن تعهد دبیری از پرداخت شهریه معاف بوده‌و فقط با پرداخت ۱۱۵۰ ریال بعنوان تعاون ورزش میتوانند ثبت نام نمایند

زیست شناسی تربیت دبیر
ذخیره‌های دوم رشته
رشته طبیعی

علوی سیدعلاء الدین ـ صادقیان طیبه ـ منتظری وحید ـ فاضلی‌قدرت الله ـ پاشازاده بهمن ـ علوی‌بجستانی محمد ـعبائی‌ثریا ـزندی شاپور ـ شاکری شهین ـ اسدزاده‌توتونچی مجید ـ دلوئی شریفی داود ـیگانه اولادآدم سعید ـ اخوان طباطبائی سیدمهدی ـ مرعشی سید جواد ـ پیرامون مقدم محمدتقی ـ مریدزاده محمد رضا ـ صفاریان محمد حسن ـ بختیار احمد ـ مظاهری شهلا ـ مجیدی رضوان ـبلوری اسدالله ـ هوشیاری نجمه ـ کریمی حمید ـ مهدوی عبدالله ـ شهریاری‌یانه‌سری سیروس ـجباری ایزدی شاهرخ ـ افشارجان محمد ـ حبیب‌زاده اشرفی میر محمود ـ امامی اهری‌علی ـ همایونی سید محمد ـ جلیلی خسرو شاهی یعقوب ـ وجدانی علیرضا ـ خواجه‌دلوئی محمدرضا ـ فخیمی رضائی‌کریم ـ علی پاکدامنیان‌علی ـ قاسم زاده فرشته ـمیرزاآقازاده عطاری‌علی ـ تیرگران نژاد عربی جهانبخش ـ حاجی عنبران عباسعلی ـ تازکی‌بالاجنیلی‌علی اکبر ـصالح‌زاده یزدی‌محمد صالح ـعیسی‌زاده کجیدی محمد علی ـ شهدی ناهید ـ کیهانی نژاد حمید رضا ـ فاتح مجید ـ محمدی یدالله ـنوروزی عباسعلی ـ سینه‌سپرابوالحسن ـزهتابیان‌خسرو ـ کیهان فرزضا ـ ذوالفقاری محمد حسین ـطاهری حمزه ـ گیاهی‌فومنی منصور ـ دادورامحمد ـ علوی نسب سید علی محمد ـفریدن اصفهانی رحمت الله .

ذخیره‌های دوم رشته زمین شناسی تربیت دبیر رشته طبیعی :

مهدوی عبدالله ـمجیدی رضوان ـ کیاطاهره ـشاکری شهین ـ فاکر محمد رضا ـ زندی شاپور ـپیرامون مقدم محمد تقی ـ محمدی‌یدالله ـ مریدزاده محمد رضا ـ تندی‌قزوینی معصومه ـجلالی منوچهر ـ اخوان طباطبائی سیدمهدی ـمظاهری‌شهلا ـ بلوری اسدالله ـ صادقیان طیبه ـ پاشازاده بهمن ـ بختیار احمد ـ کیهانی‌نژاد حمید رضا ـ امامی‌اهری علی ـ جباری نادعلی ـ یگانه‌اولادآدم سعید ـ ترابی عصربیژن ـ فخیمی رضائی کریم ـ صابری مهران ـ هوشیاری نجمه ـ حبیب زاده اشرفی میرمحمود ـعبائی ثریا ـ سیف‌الله عبدالرحیم ـ خیر علی غلامرضا .

آگهی مناقصه

شرکت سهامی کل معادن و ذوب فلزات ایران هفت قلم‌آهن آلات از محل اعتبار طرح ۲۸۰۲ ـ اکتشافات معادن‌موجوددرتهران از طریق مناقصه خریداری‌مینما ید داوطلبان شرکت در مناقصه میتوانند برای دریافت برگ‌شرایط همه روزه اوقات اداری وحداکثر تا آخر وقت روز شنبه سیزدهم مهر ماه ۱۳۴۷ بقسمت‌بازرگانی شرکت واقع در خیابان‌دانشکده مراجعه فرمایند . پیشنهادات رسیده روز بعد باز و قرائت خواهد شد . به پیشنهادات‌اصلاحی و مشروط و فاقد سپرده و پیشنهادات که بعد از موعد مقرر برسدترتیب‌اثرداده‌نخواهدشدو شرکت دررد یاقبول یك یا کلیه پیشنهادات مختار است . م الف ۶۲۸۲

۱ـ۲ شرکت سهامی کل معادن و ذوب فلزات ایران

جلسه مشترک بازرسان شاهنشاهی و هیئت مشورتی روزنامه اطلاعات

تکمیل اسفالت جاده فیروزآباد ـ شیراز

مشکلی که هنوز برطرف نشده است

رختشویخانه فیروزآباد بلااستفاده مانده است... آنرا تبدیل به حمام کنید

احداث یك پل بر روی رودخانه احمدآباد، مشکل رفت و آمد بین «فراشبند» و فیروزآباد را حل میکند

کار ساختمان یك بیمارستان نوساز در فیروزآباد بپایان رسیده اما کسی در فکر افتتاح آن نیست!

اعضای هیئت مشورتی روزنامه اطلاعات در فیروزآباد فارس، بمنظور بررسی مشکلات و نیازمندیهای مردم این شهرستان در حضور تیمسار سرلشگر علوی مقدم رئیس هیئت بازرسان شاهنشاهی در استان فارس، جلسه‌ای تشکیل دادند. جلسه باتعیین وقت قبلی در ساعت۹ بامداد در محل فرمانداری فیروز اباد تشکیل شدوضمن آن در مورد ایجادغسالخانه، تکمیل اسفالت جاده فیروز- آباد- شیراز، احداث پل برروی رودخانه احمد اباد و تکمیل کادر کارکنان بهداری فیروز آباد مذاکراتی صورت گرفت ...

*** اقدام پسندیده**

بدوا، آقای محضری رئیس‌هیئت مشورتی از ورودبازرسان‌شاهنشاهی به فیروز اباد، اظهار خرسندی کرد و ادامه داد: تیمسارسرلشکر علوی مقدم در سال ۱۳۳۸ هم در راس هیئت بازرسی به فیروز آباد سفر کرده‌اند و اهالی این شهر به فعالیت ها و خدمات ایشان کاملا آشنائی دارند. اکنون نیز عقیده همه‌ی‌مردم براینست که باعلاقمندی رئیس هیئت بازرسان شاهنشاهی در فارس، مشکلات عمومی مردم‌این سازمان از بین میرود و بشکایات اهالی از کارمندان ادارات‌دولتی، بانهایت دقت و در اسرع وقت رسیدگی میشود.

رئیس هیئت بازرسان‌شاهنشاهی دراین هنگام گفت: از اشنائی‌با اقایان اعضای‌هیئت‌مشورتی‌اطلاعات در فیروز اباد خوشوقتم. من از مدتها قبل باطرز کار و نحوه‌ی فعالیت هیئت های مشورتی‌اطلاعات در شهرستان ها آشنائی دارم و به یقین میدانم که اهالی هرشهر و هر بخش، از طریق هیئت های مشورتی تاکنون خیلی از مشکلات خود را برطرف ساخته‌اند. دردنیای امروز بدون تردید مطبوعات‌بسان آینه‌ای هستند جهت انعکاس نظرات، انتقادات، مشکلات و شکایات و گرفتاریهای مردم.

هیئت های مشورتی نیازمندی ها و احتیاجات مردم‌را در جلسات خود مطرح میکنند و مسائل موردبحث هر جلسه بطور تمام و کمال در صفحات روزنامه درج میشود وبعد از انتشار آن، مقامات امورشهر، استانداری مربوطه و حتی سازمان های مرکزی در صدد رفع‌نواقص بر میایند. بنظر من، تشکیل هیئت های مشورتی در شهرستان ها، از جمله اقدامات بسیاربسیار خوب‌و پسندیده موسسه اطلاعات است و کلیه افراد هر شهرستان، خیلی سریع و آسان میتوانند از طریق هیئت های مشورتی،احتیاجات خود را به گوش مسئولین امر برسانند.

● مشکلات رابگوئید

تیمسار علوی مقدم سپس گفت: میدانید که بازرسان شاهنشاهی برای رسیدگی به شکایات و احتیاجات مردم به شهرستان ها سفر میکنند و همواره آماده‌اندتا بمشکلات مردم گوش کنند وآنرا مورد بررسی و رسیدگی قرار دهند. من آماده شنیدن نظرات اقایان هستم ...

*** راه ناتمام**

رئیس و اعضای هیئت مشورتی دراین هنگام به تفصیل پیرامون احتیاجات مردم فیروز اباد صحبت کردند. اقای محضری در مورد جاده ناتمام شیراز ـ فیروز اباد گفت: کار اسفالت جاده مزبور از شیراز تا «گوار» پایان یافته لیکن از ادامه اسفالت و تکمیل جاده خبری نیست. باتوجه به نزدیك شدن فصل زمستان، لازم است سریعا نسبت به اسفالت بقیه راه شیراز ـ فیروز آباد اقدام‌شود و در غیر این صورت، گرفتاریها و مشکلات اهالی در فصل‌بارندگی هنگام رفت‌و امد از جاده مزبور زیادتر خواهد شد.

اسفالت خیابان های شهر نیز تکمیل نیست و جا دارد جهت رفع این مشکل از طرف مسئولین امور شهری اقدام لازم بعمل‌آید.

● حمام بجای رختشویخانه

یکی از اعضای هیئت مشورتی‌در تعقیب سخنان اقای محضری گفت: حدود دو سال قبل در فیروز اباد رختشویخانه‌ای احداث شد اما تا بحال اهالی از ان استفاده‌نکرده‌اند و تصور میرود در ماه ها و سال های اینده نیز کسی حاضر به استفاده از آن نباشد. پیشنهاد ما اینست که ساختمان رختشویخانه با مختصر تغییرات تبدیل بکرمابه شودو در اختیار اهالی قرار گیرد.

*** در انتظار یك پل**

اعضای هیئت مشورتی سپس به لزوم احداث پلی بر روی رودخانه احمد اباد اشاره کردندو گفتند: با احداث این پل، مشکل رفت‌و آمد بین «فراشبند» و روستاهای اطراف ان با فیروز اباد حل می شود. همچنین تکمیل کادر کارکنان بهداری و ایجاد غسالخانه در فیروز اباد مورد تقاضای مردم است که امیدواریم باین مشکلات رسیدگی شود.

*** چرا افتتاح نمیشود**

در پایان جلسه رئیس هیئت مشورتی‌پیرامون‌ساختمان‌بیمارستان تازه ساز شهر صحبت کردوافزود: کار ساختمان این بیمارستان مدتی قبل خاتمه یافته اما معلوم نیست بچه علت متصدیان امر دستوربهره برداری از انرا صادر نمی کنند.

اهالی دراین‌مورد‌نیز‌انتظاررسیدگی و اقدام عاجل دارند ...

تیمسار سرلشگر علوی مقدم کلیه مسائل مورد بحث را جهت رسیدگی نهائی یادداشت کرد و اظهار امیدواری نمود که در اینده نزدیك نسبت برفع نواقص عمومی فیروز آباد اقدام شود.

از هم جدا نیستیم

گزارش خبرنگار ما در فیروز- آباد حاکیست: جلسه مشترك بازرسان شاهنشاهی و هیئت مشورتی اطلاعات در فیروز ابادبعد از یکساعت خاتمه پذیرفت و در ساعت ده صبح، اعضای هیئت رئیسه اصناف شهر با هیئت بازرسان شاهنشاهی‌ملاقات‌وگفتگو کردند. دراین جلسه‌تیمسار علوی مقدم ضمن سخنانی اظهار داشت: اصناف هر شهر باید دست بدست هم بدهند و در راه رفع مشکلات بکوشند. باید بگویم که شما از ما و ما از شما جدا نیستیم وهدف اصلی تمام ما، اجرای نیات‌ترقی‌خواهانه رهبر خردمند ایرانست که برای تامین آسایش و رفاه ملت، اوامر موکدی صادر میفرمایند و اجرای این اوامر، تاکنون‌نتایجی بس درخشان و نیکو بدنبال‌داشته است.

رئیس هیئت بازرسان شاهنشاهی در فارس: ساکنین هر شهرستان ازطریق هیئتهای‌مشورتی خیلی سریع و آسان می‌توانند مشکلات خود را بگوش مسئولین امر برسانند

هیئت رئیسه اصناف فیروز اباد در پایان سخنان تیمسار علوی‌مقدم، آمادگی اصناف را جهت همکاری با بازرسان شاهنشاهی اعلام‌داشتند پرداختند. جلسه مزبور بعد ازنیم و آنگاه بشرح احتیاجات خود ساعت به پایان رسید.

اخبار شهرستانها

نمایشگاه عکسهای سفر تاریخی علیاحضرت شهبانو

با حضور استاندار آذربایجان غربی در رضائیه گشایش یافت

آقای استاندار و چندتن از مدعوین هنگام بازدید از نمایشگاه عکسهای سفر علیاحضرت شهبانو بکردستان‌وآذربایجان که‌بمدت‌سه‌روز در شهرستان رضائیه دائر شده است.

طی مراسم باشکوه و کم‌نظیری باحضور مدیران کل‌استان،روسای سازمان های اداری و لشگری و جمعی ازمعتمدین‌ومعاریف‌شهرستان رضائیه، نمایشگاه عکسهای سفر تاریخی‌علیاحضرت‌شهبانوبکردستان و آذربایجان، توسط آقای کیانپور استاندار آذربایجان‌غربی بمدت سه روز در رضائیه‌گشایش یافت ...

در مراسم افتتاح نمایشگاه، ابتدا آقای هوشنك کلروئی‌نماینده وخبرنگاره‌وسسه اطلاعات‌درر‌ضائیه بحضار خیر مقدم‌گفت‌ودرمورد‌نتایج درخشان سفر بانوی اول مملکت بصفحات کردستان و آذربایجان غربی مطالب مفصلی ایراد نمود. خبرنگار اطلاعات ضمن سخنان‌خود گفت: اکیپ خبرنگاران وعکاسان موسسه اطلاعات بهنگام تشریف‌فرمائی علیاحضرت شهبانو به‌شهر های مختلف کردستان‌وآذربایجان، توفیق یافتند از صحنه های‌باارزش و تکان دهنده این مسافرت‌تاریخی، عکس های زیبائی تهیه نمایند و نشانه هائی از عطوفت و مهربانی های شهبانوی نیکوکار ایران را نسبت بمردم شاهدوست و میهن پرست دوخطه زرخیز کردستان و آذربایجان، ثبت وضبط‌نمایند...

بازدید از نمایشگاه

خبرنگاراطلاعات انگاه ازاقای استاندار تقاضا نمود که نمایشگاه عکس های شهبانو را افتتاح‌نمایند. اقای کیانپور استاندار آذربایجان غربی، دراین هنگام باقطع نوار سه رنك، نمایشگاه را بنام شاهنشاه اریامهر افتتاح کرد و از اقدام مجله اطلاعات بانوان نسبت به تشکیل این نمایشگاه در شهر های کردستان و آذربایجان قدردانی نمود. بعد اقای استاندار و کلیه مدعوین از نمایشگاه‌عکس های سفر شهبانو دیدن کردند و سپس بازدید طبقات مختلف مردم شهر رضائیه و دهات حومه از نمایشگاه آغاز شد. استقبال‌مردم این شهرستان از نمایشگاه عکس های سفر شهبانو ظرف ۴۸ ساعت گذشته کم سابقه بوده است.

دانشگاه تبریز

بفارغ التحصیلان مقروض، گواهینامه نمیدهد!

● عده‌ای از دانشجویان دانشگاه مزبور باسند ذمه‌ای نامنویسی میکنند

دانشگاه تبریز از اعطای گواهی نامه لیسانس‌وفوق‌لیسانس(مهندسی و دکترا) به فارغ‌التحصیلانی که دیون‌خود را بدانشگاه نپرداخته‌اند، جدا خودداری مینماید.

بنابگزارش‌خبرنگار ما درتبریز: سال گذشته رئیس سابق‌دانشگاه تبریز از دانشجویان تعهد گرفت که پس از پایان تحصیل، شهریه عقب افتاده خود را تدریجاپرداخت نمایند، اما در پایان سال تحصیلی هنگامی که دانشجویان‌جهت‌دریافت گواهینامه خود بدفاتر دانشگاه مراجعه کردند مقامات دانشگاهی متذکر شدند تا دانشجویان بدهی خود را بطور کامل به دانشگاه نپردازند، از دادن گواهینامه به آنان خودداری خواهد شد.

*** سند ذمه‌ای**

گزارش خبرنگار ما در تبریز همچنین حاکیست: نظر باین که دانشجویان دانشگاه تبریز از شرایط جدید نامنویسی‌دردانشگاه که توسط وزارت علوم به تصویب رسیده، استقبال بعمل‌نیاورده‌اند، از دیروز طی اعلامیه‌ای که توسط دانشگاه منتشر شد، به‌دانشجویان کلیه دانشکده ها اطلاع داده شد که می توانند با سند ذمه‌ای‌نام نویسی نمایند و یکسال بعد از فراغت از تحصیل، قرض خود را بابت شهریه ادا نمایند. طبق اطلاع، عده‌ای از دانشجویان دانشگاه‌تبریز از امروز باسند ذمه‌ای نامنویسی مینمایند.

فرودگاه جدید یزد

بطور موقت تحویل داده شد

ساختمان فرودگاه مجهز یزد که از مدتی قبل آماده افتتاح میباشد و لزوم شروع بهره‌برداری از آن در آخرین جلسه هیئت مشورتی روزنامه اطلاعات در یزد نیز مورد بحث قرار گرفته‌بود، طی مراسمی با حضور نمایندگان سازمان برنامه و اداره کل هواپیمائی و مقاطعه کار مربوط، بطور موقت تحویل گردید

بنابگزارش‌خبرنگار ما در یزد: بدنبال تحویل موقت‌فرودگاه، سرپرست فرودگاه و ماموریں اداره هواپیمائی یزد تلاش خود را برای آماده ساختن فرودگاه جهت نشست و برخاست هواپیما ها آغاز کردند. ماموریں برق ناحیه‌ای یزد نیز عملیات کابل کشی‌برق‌فرودگاه راشروع کرده‌اند.

تامین زغال

خبرنگار ما در سنندج‌مینویسد: با اقداماتیکه ازطرف مقامات اداره منابع طبیعی استان کردستان‌بعمل آمده ذغال مورد نیاز مردم سنندج تامین شده است. دراطلاعیه‌ایکه دراین مورد از طرف اداره منابع طبیعی استان کردستان انتشاریافته گفته شده:برای تامین ذغال‌مصرفی سایر شهرستانهای این استان اقدامات لازم بعمل آمده است.

لوله‌بنزین پالایشگاه آبادان ترکید

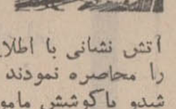

ظهر دیروز لوله بنزین پالایشگاه آبادان که بمخازن‌محل «بوارده» میرود در مقابل دبیرستان رازی آبادان بعلت فرسودگی منفجر شدونهری از بنزین در وسط خیابان به جریان افتاد:

بنا بگزارش خبرنگار ما در آبادان: ماموریں آتش نشانی با اطلاع از جریان در محل حاضر شدند و محوطه لوله‌ها را محاصره نمودند در نتیجه عبور و مرور در خیابان برای مدتی قطع شدو باکوشش ماموریں لوله فرسوده، تعویض گردید. خسارت وارده ناشی از این انفجار هنوز معلوم نیست.

۳ کوزه طلا

در دانشگاه جندیشاپور اهواز بدست آمد

خبرنگار ما در اهواز گزارش داد: صبح دیروز هنگامی که چندنفر کارگر مشغول حفر گودالی جهت نصب مخزن گازوئیل در محل در خروجی مرکز تحقیقات علمی دانشگاه جندی‌شاپور اهواز بودند به ۳ کوزه بزرگ محتوی مقدار زیادی سکه طلا برخورد کردند.

جریان بلافاصله به اقای دکتر داود کاظمی رئیس دانشگاه‌جندی شاپور اطلاع داده شد و بدستور وی از ادامه حفاری جلوگیری گردید. گفته میشود سکه های مکشوفه مربوط به دو هزار سال قبل ازاسلام است و بهمین جهت از تهران تقا ضای اعزا م‌متخصص شده است تا قدمت و ارزش تاریخی سکه ها بطور دقیق معلوم گردد.

دوشنبه اول مهرماه

ساعت ۶٫۰۰ سلام شاهنشاهی
ساعت ۶٫۰۱ اعلام برنامه
ساعت ۶٫۰۳ تقویم روز
ساعت ۶٫۱۰ سازمان‌دفاع‌غیرنظامی
ساعت ۶٫۳۰ خفاش
ساعت ۷٫۰۰ مسابقه بیسابقه
ساعت ۷٫۳۰ موسیقی وزارت‌فرهنگ و هنر
ساعت ۸٫۰۰ تسخیر ناپذیر ها
ساعت ۹٫۰۰ اخبار بافیلم خبری
ساعت ۹٫۳۰ مهاجمین
ساعت ۱۰٫۳۰ آهنگهای شاد
ساعت ۱۱٫۰۰ پایان

بهاروخون وافیون

نوشته احمد احرار

-۸۷-

***

جشن عروسی باشکوه شاهانه برگزار شد و سارابیگم بحجله رفت، اما کار مملکت همچنان معطل بود و اسماعیل به اقامت در خانه خلفا ادامه میداد. تنها برنامه‌ای که بدون وقفه دنبال میشد آزار و تحقیر و کشتار امرای استاجلو بود. موج مخالفت‌وطغیان برضد طایفه‌استاجلو که بزرك ترین طایفه قزلباش شمرده میشد از قزوین نفوذ کرده و تا اقصی نقاط مملکت گسترش یافته‌بود، چنانکه در هرات حسین سلطان افشار، روسای طوایف محلی را گرد آورده ایشان را باخود متحد گردانید که شاهقلی سلطان بیطان‌بیگلربیگی هرات و لله عباس‌میرزا فرزند شش ساله محمد میرزا را که پس‌از عزیمت پدر بشیراز با سمت‌نایب‌السلطنه هرات خطه خراسان حکومت داشت بقتل آورند. طایفه استاجلو در هرات قدرت و نفوذ فراوان داشت و هنگامی که‌این‌خبربگوش امرای‌استاجلو رسید سلاح رزم پوشیده درخانه شاهقلی سلطان اجتماع کردند و اعلام داشتند که درمقابل هرگونه تعرضی تا آخرین نفس بدفاع برخواهند خاست.

حسین سلطان افشار ترسید که مبادا تصمیم امرای‌استاجلو باعث‌رعب همراهان او شود و اتحادیه که ترتیب داده بود ازهم بپاشد. ازینرو قاصدی نزد امیران فرستاد و پیغام داد چون طایفه استاجلو که طرف اعتماد و عنایت مرشد کامل نیست و امرای استاجلو مغضوب پادشاه‌هند ما نمی توانیم شهر و قلعه هرات را بتصرف ایشان واگذاریم و بدون مداخله استاجلو، قلعه هرات و سرزمین خراسان را محافظت خواهیم کرد تا زمانی که پادشاه خود درین باره تصمیم بگیرد، بنابراین شاهقلی سلطان میبایستی از دو راه یکی را اختیار کند. یا شخصا به اردوی‌معلی رفته از مرشد کامل کسب تکلیف کند و یا در گوشه‌ای نشسته از مداخله در امور حکومت اجتناب ورزد.

امرای استاجلو علیرغم این تهدید، بهیچکدام از شرایط حریف تسلیم‌نشدند و پاسخ فرستادند حراست از مرز و بوم و اداره امور مملکت خراسان از طرف پادشاه بعهده استاجلو واگذار شده‌است و مادام که فرمان عزل پادشاه نرسیده باشد خود را بایفای این وظیفه مکلف میدانیم و دست از حکومت و مملکت کوتاه نخواهیم کرد.

با مبادله این پیام ها، جوش و خروش جنك بالا گرفت. هردو طرف بصف آرائی و تدارك مقدمات رزم مشغول‌شدند و شهر بحالت تعطیل درآمده مردم‌بخانه ها پناه بردند و کوچه ها را تخته بند ساختند. اما شاهقلی سلطان که مرد دوراندیش بااحتیاطی بود، چون خودرا مسئول حفظ جان شاهزاده خردسال می دانست و واهمه داشت که‌مبادا درصورت تصادم دو طرف، ماجرای کشته شدن حیدر میرزا د رهرات نیز تکرار شودو بجان عباس میرزا گزندی برسد، صلاح خود را در ترك مخاصمه دانست و طایفه استاجلو را از یراق بستن ومسلح‌شدن منع کرده، پس‌از آنکه عباس میرزا را درجای امنی سکونت داد شخصا در گوشه خانه نشست‌وازهرگونه رفت‌وآمد و تماس و مراوده و همچنین مداخله در امور حکومت‌امتناع ورزید. سایرروسای استاجلو نیز بناگزیر پراکنده شدندولی در عین حال از حوادث غافل نبودند. آنها یقین داشتند که دشمنان باین پیروزی اکتفا نمیکنند و چون از وجهه و نفوذ شاهقلی سلطان درمیان مردم واهمه‌دارند. تا او زنده است، ولو در خانه معتکف و دستش از کار ها کوتاه باشد، آرام نخواهند نشست. ظن امرای استاجلو صحیح بود و هنگامی که حسین سلطان و همدستان او از تصمیم شاهقلی سلطان آگاه شده دانستندامرای استاجلوسنگر مقاومت راتخلیه کرده‌اند توطئه‌ای‌ترتیب داده غفلتا بخانه بیدفاع شاهقلی سلطان حمله‌ور شدند.

جماعتی از مردان استاجلو که انتظار چنین واقعه‌ای‌را داشتندو دورادور مراقب بودند، بلافاصله خود را بخانه شاهقلی سلطان رسانده در مقام دفاع برآمدند. شاهقلی سلطان نیز ازپیش برای‌استقبال ازاین حادثه آماده شده بود و همینکه نخستین گلوله شلیك شد، بدون یراق و اسلحه از منزل بیرون آمد، درحالی که مردان استاجلو را از اقدام بجنك و دفاع منع‌میکرد ازمیان‌یاران خودگذشت و در مقابل دشمنان قرار گرفته بصدای بلند گفت:

ـ شما مرا میخواهید و اینك من‌باختیار شما هستم ... هر تصمیمی دارید میتوانید درباره من اجرا کنید اما در این دم‌آخر از همه شما میخواهم شمشیری را که برای فرو بردن در قلب دشمنان قزلباش بکمر بسته‌اید بخون یکدیگر رنگین نکنید!

شاهقلی سلطان مجال پیدا نکرد بیش‌از این سخنی بگوید و جماعت مسلح بانیغ های کشیده برسر او ریخته در چشم بهمزدنی قطعه‌قطعه‌اش کردند. مردان استاجلو که شاهد این منظره فجیع و شهادت دلخراش سردار برجسته ونام‌آور خویش بودند علیرغم توصیه و تاکید شاهقلی سلطان طاقت نیاوردند و باوجود آنکه از عده معدود ایشان در برابر سیل عنا ن‌گسیخته دشمنان کاری ساخته نبود پای مردانگی در رکاب فشرده تاواپسین نفس و تا آخرین نفر جنگیدند وهمگی بخاك وخون افتادند. هنگامی که جماعت مهاجمین از کار این عده نیز فارغ شد بتاراج خانه و قتل‌عام اهل خانه شاهقلی سلطان پرداخت و در پشت سر خود تلی از آتش و خاکستروا جساد بخون کشیده باقی گذارد و بازگشت.

به مدارس شمال‌وجنوب شهرسر کشیدیم و با مردم‌وبچه هاصحبت کردیم تا گرفتاریها مشخص گردد

گزارش‌از: پرویز ایرانزاد - تنظیم از : سرویس رپرتاژ روزنامه اطلاعات

ثبت نام در مدرسه: «تولدی دیگر»

رپرتاژ روز

ایجاد «شرکت اتوبوسرانی مدارس» پیشنهادیست برای «راحت بمدرسه رسیدن» بچه‌ها

دختر دبیرستانی : نه در نحوه‌درس خواندن‌و نه کیفیت لباس پوشیدن‌مارا بحساب نمی‌آورند

هشت صبح پنجشنبه ۲۹ شهریور

تصمیم دارم به چند دبستان و دبیرستان سر بزنم . با بچه ها وبا پدر مادرهایشان گفتگو کنم . از مشکلاتشان نحوه لباس پوشیدنشان و هدفشان بپرسم . دو ورق کاغذ مچاله شده ، حاوی سئوال‌هاباعنوان یکنواخت «مهر ماه فصل مدرسه‌یا ماه عذاب!»لای انگشتانم قراردارد به نخستین مدرسه سر راه که‌یك دبستان دولتی واقع در سلیمانیه شرق تهران . است نزدیك میشوم. عده‌ای جلو مدرسه ایستاده‌اند . به آنها ملحق میشوم . دو زن چادری در حالیکه هر کدام دست بچه‌ای‌رادر دست‌دارند گرم‌صحبت‌اند استرا قسمع میکنم :

«یك‌هفته‌است‌دارم سك دو می زنم . ازین مدرسه‌به آن‌مدرسه می روم .اما همه جا میگویند اسم نویسی تمام شده ، و حالا نمیدانم چکار کنم ؟»

دومی میگوید :

-«خواهر ، مثل اینکه درد من و شما یکیست . امسال گرفتاری‌برایم پیش آمد و نتوانستم اسم بچه ها رانویسم حالا هرجا میروم‌میگویند تمام شد»

آندورا بحال خودمی گذارم ومی گذرم.

قدری آنطرفتر درست دم‌دردبستان مرد‌میانسالی‌رامیبینم که بعکس دو زن قبلی چهره‌ای بشاش‌وخوشحال دارد . مقابلش سبز میشوم. بهمدیگر معرفی میشویم . ازاوخواهش می کنم چند دقیقه وقتش را بمن بدهد قبول میکند . کارمند یکی‌ازادارات دولتی است . قول میگیرد اسمش‌را چاپ نکنم ، قبول میکنم وسئوالات را مطرح میسازم :

چند فرزند دارید ؟

-سه پسر و یك دختر .

-چند نفرشان بمدرسه میروند ؟

-سه پسر ، دخترم کوچك است.

درآمدتان ماهی چقدر است ؟

-ششصدو پنجاه تومان .

-ازاینکه فرزندانتان‌تحصیل می کنند راضی هستید .

-راضی که هستم . اما فعلا که فقط پول‌میدهم . کتاب ، لباس ، مخارج اسم نویسی ، پول توجیبی و آقا تصدیق کنید سخت است،تا به‌بینیم آخرش چی میشود ؟!

-انشاءاله خوب میشود !

-چه نقایصی در نحوه برنامه های فرهنگی و اجرای آنها مشاهده می کنید ؟

-من حیث‌المجموع دوست دارم‌بچه هایم با سواد واقعی شوند .بتوانند کاری انجام دهند . دیپلم ولیسانس خشك و خالی‌نه درد مرا دوامیکند و نه بدرد مملکت می‌خورد . اگر نظر و عقیده من برایتان مهم است بگذارید بگویم دیپلمه های‌امروزی اغلب توخالی‌اند . ووقتی وارداجتماع شدند بیکار و سرگردان‌میمانند!. مخارج سالیانه تحصیل وشهریه فرزندانتان چقدر است ؟

-دست روی دلم نگذارید آقا!

-بسیار خوب ، از اینکه‌بسوال هایم جواب دادید متشکرم .

-خدا حافظ

-لطفتان زیاد !

● هفتخوان رستم

مسافتی پیاده طی میکنم . جلو دبستانی میرسم چند نفری جلو مدرسه ،داخل راهرو ، وروی‌پله‌ها ایستاده‌اند . این یکی دبستان ملی است . درمیان عده‌ای به جستجو می پردازم و تصمیم می‌گیرم بایکی از آنها گفتگو کنم .

-خانم اسم بچه را نوشته‌اید ؟

-بلی ، شما بازرسید ؟!

-نه،من خبرنگارم، اسمتان‌چیست؟

-منصوره سروری

-چندتا بچه دارید !

-همین یکیست . وامسال میرود کلاس سوم ابتدائی .

-از وضع تحصیلش راضی هستید؟

-هم بلی ، و هم نه !

-لطفا توضیح بدهید .

-راضی هستم ، چون می‌بینم‌بچه‌ام باسواد میشود و سری‌توی سرها‌پیدا میکند . ناراحتم چون‌این مدارس هر سال ساز جدیدی میزنند .

مقصودم این قضیه روبوش متحد الشکل است . یکسال دستور می دهند رنك روبوش ارغوانی باشد سال دیگر میفرمایند حتما آبی‌باشد حتی‌میگویند از کجا بخرید و از کجا نخرید . اگر از آنجائی که مورد نظرشان است نخریم بچه را توی کلاس راه نمیدهند و بنظرمن این کار درستی نیست !..

-چرا فرزندتان را بمدرسه دولتی نفرستادید ؟

-سخت است ، از هفت خوان رستم هم سخت تر است !..

-خانم بفرمائید درآمد خانواده شما چقدر است و آیا خودتان هم کار می کنید ؟..

-شوهرم کارمند یك شرکت‌ملی است . نهصد تومان حقوق‌میگیرد. من‌خودم دیپلمه‌ام اماخانه داری‌می کنم .شوهرم با کار کردن زن مخالف است . منهم حرفی‌ندارم!

● پلی بین خانه و مدرسه

چه نقایصی در نحوه برنامه های فرهنگی و اجرای آن بنظرتان‌می رسد ؟...

-من معتقدم بایدپلی خانه وهدرسه را بهم متصل کند،منظورم‌راکه‌درك می کنید؟خانه ومدرسه‌بایدبصورت دو عضو جدائی ناپذیر برای تعلیم‌و تربیت دانش آموز باشند و با همدیگر صمیمانه همکاری کنند،نه اینکه وقتی آدم برای درد دل‌کردن به اولیای مدارس مراجعه میکند اولا ساعت ها معطلش کنندو دست آخر هم دست بسرش کنند !..

-چرااین مدرسه را انتخاب‌کرده‌اید آیا دلیل خاصی دارید ؟..

-نزدیکی راه تنها دلیل است. می دانید مسئله ایاب و ذهاب چه مشکل بزرگی است ؟...

-بلی خانم ، واز اینکه‌بسئوالاتم پاسخ گفتید متشکرم .

مرحمت زیاد !

-مرحمت زیاد !

● در شمال شهر

به شمال شهر میروم تا ازنحوه فکرو مشکلات محصلین واولیاشان دراین منطقه مطلع شوم . مقابل یك دبیرستان دخترانه‌میرسم .داخل میشوم . از ازدحام و جمعیت خبری نیست‌فقط چند نفری از این اتاق به آن اتاق‌میروند .

دختر خانمی که عینك بزرگی‌به چشم و مجله‌ای در دست دارد‌توجهم را جلب میکند . نزدیك میشوم و خودم را معرفی میکنم .

-اسم نوشته‌اید؟

-بلی، و حالا آمده‌ام شهریه‌ام را بپردازم.

لباس متحدالشکل رامی‌پسندید ؟

-نه !

-چرانه ؟

-چون در تهیه این لباس هاسلیقه ماهارا در نظر نمی گیرند . خودشان هر طور دلشان خواست می‌برند و میدوزند و آنرابماتحمیل میکنند.

-هدفتان از تحصیل دردبیرستان چیست!

-هدف خودتان هر چی بود مال من هم همان است !

-چرااین دبیرستان را انتخاب کرده‌اید . آیا شهرت و معروفیت دبیران یانزدیکی راه دراین انتخاب دخیل‌اند ؟

-چون راهش نزدیك است .

*** آزادی**

-چه نقایصی در نحوه برنامه ها و اجرای آن بنظرتان میرسد و پیشنهادتان چیست ؟

-پیشنهاد میکنم برنامه مدارس را از صورت «فورمولی» فعلی خارج سازند و به محصل آزادی عمل بدهند که‌خودرااین همه مقیدبرنامه نیست اولیای امور چرا اصراردارند لباس حتما متحدالشکل باشد ؟

خانم ،ما حرفهای شمارا می نویسیم ، شما هم دعا کنیدنه‌بلکه از سال آینده کار ها روبراه‌شود.

- انشاءالله ...

- خدا حافظ

-مرحمت زیاد .

● در گمرك شاهپور

« محبوبه چابك پی» بادرج نام‌و مشخصاتش مخالفتی ندارد . بااو در حالیکه‌یك پیراهن چهار خانه برنك های سیاه و سفید بدست دارد در چهار راه گمرك شاهپور مواجه می شوم . دردل میکند :

-شوهرم در شهرداری کار می کند. سیصدو شصت تومان حقوق میگیرد و تنهانان آورخانواده چهار نفری ماست .

آورده‌ام اسم بچه را بنویسم‌می گویند لباس مطابق الگو ونمونه‌ای که داده‌ایم نیست و از جائی که ما گفتیم نخریده‌ای .

آقا! شمارا بخدا یك نوك پا تشریف ببرید توی مدرسه ووساطت کنید بلکه همین لباس را قبول کنند، من مخالفتی با لباس‌متحد الشکل ندارم ، اماپولش راندارم مطابق میل آنها رفتار کنم !

- خانم ،ما می نویسیم انشاءالله تاسال آینده درست بشود .

- خیلی ممنونم

-من هم همچنین ، خوش‌آمدید !..

● چهارراه گلوبندك

به چهار راه گلوبندك بر می گردم ، پیشه‌وری رامی بینم سر در جیب تفکر فرو برده‌است . باخود میاندیشم :«این بابا هم گرفتارمهر ماه یاماه عذاب است » واردمغازه میشوم . وخودرا معرفی میکنم .

-اسمتان را بفرمائید .

-عبدالله اربابی ، قربان !

-چند تابچه دارید ؟

-چهار تا و هر چهار تا دخترهستند

-مدرسه ملی میروند یا دولتی آقای اربابی .

-تاپارسال هر چهار تا میرفتند مدرسه دولتی، اما مسئله ایاب و ذهاب مشکل عجیبی شده بود . توی خیابان منتظر اتوبوس میشدند و این هزار عیب داشت . امسال دو تااز بچه‌هایم رادر مدرسه ملی اسم نوشتم .

امابرای دوتای دیگر بودجه نداشتم بنویسید در مدارس دولتی به‌تربیت بچه‌ها توجهی نمی‌کنند اماملی ها به نسبت خیلی بهترند !

-آقای اربابی بفرمائیدپیشنهاد شما چیست ؟

-پیشنهاد میکنم دولت یك شرکت اتوبوسرانی مدارس تاسیس کند . تامشکل رفت و آمدمحصلین بخصوص‌دختران حل شود .البته‌پولی هم‌بگیرد. حتی نفری سه‌ریال‌هم بگیردما راضی هستیم ...

- ممنونم آقای اربابی

- بسلامت آقا !...

باهر که حرف بزنید تقریبا همین گله هارا می‌شنوید .

*** رپرتاژنویس نه منقد**

من «رپرتاژ نویس » هستم نه منقد ، انتظار نداشته باشید راه و چاه‌رفع گله‌ها را جلوی پایتان بگذارم . نظر مردم راتا آنجا که مقدورم بود. منعکس کردم . حالا دیگر خودتان نقایص را میدانید پس در فکر چاره باشید .

شاید رپرتاژ مهر ۱۳۴۸ من کمتر گله‌آمیز باشد !

این خانم وقتی از مدرسه بیرون آمد قیافه‌ای راضی داشت ، چون‌به موهبتی بزرك دست یافته بود : اسم پسرك را ثبت کرده بودند.

آگهی مناقصه شماره ۳۰ خرید خشکبار آلو . آبلیمو

تاریخ ۴۷٫۶٫۱۴ سررشته داری نیروی زمینی شاهنشاهی دوقلم اجناس مشروحه زیر را :

۱-آلوخشك ۸۰۰۰۰ کیلو

۲-آبلیمو ۱۰۰۰۰ کیلو

از طریق مناقصه خریداری مینماید .

پیشنهاد دهندگان می توانند بامراجعه به اداره سررشته داری نیروی زمینی شاهنشاهی و ملاحظه نمونه و مشخصات اجناس و دریافت‌برك شرایط و مشخصات معامله پیشنهاد خودرا طبق‌مفاد مندرج و در شرایط معامله تنظیم و تاساعت ۹ صبح روز۴۷٫۷٫۲۲ بدفتر اداره سررشته داری نیروی زمینی شاهنشاهی تسلیم نمایند

سررشته داری نیروی زمینی شاهنشاهی

۱- ۲ آ۳۹۱۲۷

اسامی۳۷ نفرداوطلبان‌ذخیره که در امتحان ورودی ثبت کل اسناد و املاك شرکت نموده‌اند

استخدامی خود باداره کارگزینی ثبت کل‌مراجعه‌نمایند.

معاون وزارت دادگستری وسرپرست ثبت‌کل . عطارد

م‌الف ٦٤٦٥

۱- فریده به‌آئین ۲- ناهیدوصال شیرازی ۳- خیراله یونسی ٤- سید احمدپرینچی٥- پروین‌علیزاده ٦- زهره توتونچیان ۷- کلثوم میرکنی ۸- صفورا یوسف مذهبی ۹-غلامعلی صفرعلی‌زاده ۱۰ - ابراهیم فتاحی قاضی ۱۱- محمدکایدی بختیاری ۱۲- بهمن‌رحیم زاده تلگرافچی۱۳- سوار علی رئیسی ۱٤- سلیم رضا خانی ۱۵- عشرت آندورودی ۱٦- محمد ابراهیم صفری ۱۷-فریدون علیمرادیان ۱۸ -عطیه پیوندی۱۹- شکرالله‌قملاقی ۲۰-محمدرضاباقری مدینه ۲۱- عزیزفدا کارمکری۲۲- اسد حشمتی ۲۳- ابراهیم لشگری زاده۲٤ - مهدی‌منری‌مدنی ۲۵ - عزیزاله قپاندار ۲٦- حیدر رفیعی ۲۷- پروین عسکری ۲۸- رحمت‌اله حسینی ۲۹- سیدمیرزاعلی‌موسوی ۳۰- حسین سلطانی ستربادی ۳۱- شمس‌الدین برادرانی ۳۲- منصور نورالهی ۳۳- رسول نیرومند ۳٤- عباس مقدسی ۳۵ - ابوالحسن عرفانیان تقی‌زاده نوبهاری تبریزی ۳٦- نصرالله صفی‌خانی نسیمی۳۷- سید مرتضی حسینی ادواری .

از نفرات ردیف ۱الی۱۸ که داوطلب شغل ماشین نویسی می باشند دعوت میشود که درسرویس اداری روز ۴۷٫۷٫۷ به اداره کارگزینی ثبت کل مراجعه‌نمایند تاترتیب شرکت آنها برای‌آزمایش عملی که در سازمان امور اداری واستخدامی کشور انجام خواهدشد داده شود . ضمنا نفرات ردیف ۱۹ ببعد بایستی از تاریخ ۴۷٫۷٫۹ تا ۴۷٫۷٫۱۱ برای تکمیل مدارك

۱۲،۰۰۰،۰۰۰ ریال

جوایز حساب سودبخش

بانك سپه

۱	جایزه	۲،۵۰۰،۰۰۰ ریالی
۱	«	۲،۰۰۰،۰۰۰ «
۱	«	۱،۰۰۰،۰۰۰ «
۳	«	۵۰۰،۰۰۰ «
۱۰	«	۱۰۰،۰۰۰ «
۴۰۰	«	۱۰،۰۰۰ «

بدارندگان حساب سودبخش بانك سپه درسال ۱۳۴۷ که حداقل یکصد تومان موجودی درحساب خود داشته باشند تعلق میگیرد

همه میگویند یخچال واجاق گاز جنرال استیل بهتر است

در اندازه پنج - شش - هفت - یازده فوت مدلهای ساده و دولوکس

دفتر مرکزی::ساختمان آلمینیوم طبقه۱۱ تلفن ۶۹۴۷۳الی۶

آ-۳۸۹۴۰

فیلم تلویزیونی

افسونگر

اهدائی شرکت سهامی جیپ

اولین کارخانه سازنده اتومبیل وپیشرو صنعت اتومبیل سازی در ایران

دوشنبه‌ها

از ساعت ۹ بعدازظهر

در تلویزیون ملی

با تماشای این مجموعه جالب

خستگی های هفته را فراموش کنید.

از: تایم (چاپ امریکا)

صفحه ۸
اطلاعات
یکشنبه ۳۱ شهریور ماه ۱۳۴۷
شماره ۱۲۶۹۵

خاورمیانه:

احیای نظامی مصر و تجدید ماجرا!

ترجمه : هوشنگ کوچک شوشتری

آیا مصر بدون اطمینان از قدرت نظامی خود بار دیگر قماری دیگر راآغاز میکند ؟

در هوای صاف صحرا پست‌های نگهبانی و پایگاههای اسرائیل و مصر بدون اینکه اقداماتی برای مخفی‌داشتن آنها صورت گرفته باشد ، هدفهای مناسبی برای بازکردن آتش توپخانه هستند .

برای نخستین بار پس از جنگ شش روزه در روزهای گذشته مصریها نیروهای اسرائیل را در آنسر کانال سوئز بزیر آتش توپخانه سنگین خود گرفتند . توپهای اسرائیل نیز این تعرض رابدون جواب نگذاشتند وبدین ترتیب تا آغاز اقدامات نمایندگان سازمان ملل برای برقراری آتش‌بس یك دوئل سه‌ساعته و نیمه آرامش کانال سوئز را برهم‌زد.

دراین نبرد ۱۰ اسرائیلی کشته و ۱۸ نفر زخمی شدند ، در مقابل مصریها پنج سرباز و ۱۵ غیرنظامی کشته و ۱۰۴ زخمی بجای گذاشتند .

* شکستن سکوت

شکستن سکوت مصر پس از گذشت یکسال و نیم نشان میدهد که ارتش و تجهیزات نظامی مصر مجددا احیاء شده وقدرت تعرضی خودرا بازیافته‌است . در یکی دوبرخورد جزئی مصر حالت تعرضی بخود گرفته و به‌کشتن و دستگیری سربازان اسرائیلی مبادرت ورزیده‌است.

با این اقدامات میتوان دریافت که مصر پس‌از مدتها در آستانه یك تحول نظامی و سیاسی قرا رگرفته است بطوریکه از سخنان سخنگویان نظامی این کشور برمی‌آید «نیروهای مصر دیگر به‌دشمن اجازه نخواهند داد که اول دشمن جمله راآغاز کند ، بلکه این‌بار نوبت مصر است که اینکار عملیات رابدست گیرد».

* احیاء حیثیت

معلوم میشود سکوت یکسال و نیمه مصر بخاطر تجدید قوای نظامی و احیاء حیثیت ازدست‌رفته خود درمیان کشورهای عربی بوده است ولی باوجود این نبردهای موضعی نشان میدهد که مصر هنوز آمادگی کامل برای یك درگیری دیگر ندارد بلکه نیروهای او فقط کفاف جوابگوئی به تعرضهای گاه‌وبیگاه اسرائیل را میدهد .

آغاز جنگی عمومی علیه اسرائیل ازنظر امکانات جنگی مصر فعلا غیرمقدور و آلوده‌شدن در چنین جنگی مثابه خودکشی مجدد این کشور است . در ظرف شش روز جنگ در ژوئن سال قبل مصر و متحدین اصلی او سوریه واردن در حدود سه‌چهارم از نیروی هوائی و همچنین قدرت اقتصادی احیای ارتش خودرا از دست دادند .

* تربیت فرماندهان

ومهمتر اینکه مصر تقریبا کلیه رهبران وفرماندهان نظامی خودرا یاازدست‌داده یا بعدا آنهارا بی‌حیثیت ساخت بنابراین تا تربیت فرماندهان جدید و مستقر ساختن آنها در فرماندهی نیروهای ضربتی به هیچ‌عنوان صلاح نمی‌بیند دریك قمار دیگر و یکبار دیگر همه‌چیز خودرا کون‌فیکون سازد .

اتحاد شوروی بانگرانی تمام ازاوضاع نابسامان خاور میانه باارسال هواپیماها، تانکها و سلاحهای دیگر تاحدودی قدرت نظامی ارتش مصررا احیاء کرده است ، شاید بتوان برآورد کرد که ۸۰٪ از ماشین ازدست‌رفته جنگی اعراب تامین شده و مجددا اعراب برتری گذشته خود رااز نظر تعداد افراد نظامی وسلاح جنگی نسبت به‌اسرائیل بازیافته‌اند .

● سلاح جدید

چندروز قبل انستیتو تحقیقات استراتژیکی لندن اعلام کرد که مصر به‌تنهائی دارای ۷۰۰ تانك و ۲۸۰ توپ سنگین و ۴۰۰ هواپیمای جنگنده جدید که شامل بمب افکنهای سنگین و میگ‌های ۲۱ که بمراتب سریعتر و دارای قابلیت جنگی بیشتر از هواپیماهای «اسکای‌هاوك» اسرائیل هستند می‌باشد . باین‌ترتیب برای اولین‌بار پس‌از جنگ ژوئن سال قبل توازن قوای نظامی به‌نفع اعراب برهم خورده است .

باتمام برتری نظامی که فعلا اعراب به اسرائیل دارند خودبخوبی آگاهند که اسرائیل هنوز از نظر استراتژیکی و تخصصهای نظامی امتیازات بیشتری بر آنها دارد ، وقوف باین امر مصر رابرآن داشته است که خیل ۳۰۰۰ نفری ، کارشناسان نظامی روس را به کشور خود سرازیر کند وبکمك آنها نیروی قابل ملاحظه ضربتی با تخصص های جنگی لازم ایجاد نماید . کارشناسان روس نیز در این‌رهگذر از هیچ کوششی برای سازمان دادن ارتش مصر با اصولی تازه فروگذار نمی‌کنند . مصریها میکوشند همه‌چیز رادر زمانی کوتاهتر از معمول فرا گیرند . یکی از کارشناسان روسی تانك اخیرا گفته است :

«مصریها اصرار دارند تمام تعلیمات را در مدتی کمتر از نصف زمان لازم فرا گیرند ، وقتی ما میخواهیم تجربیاتمان رابصورت مناسب و مطلوب به‌آنها بیاموزیم آنها بخشم آمده و میگویند شما فقط نکات اساسی رابما بیاموزید ، مابسرعت بقیه نکات را فراخواهیم گرفت.»

واضافه میکند «این درست نیست ، با مقایسه تعلیمات نظامی افراد مصری و اسرائیلی میتوان ادعا کرد که مصریها تا قبل از ۱۹۷۰ قادر نخواهند بود تخصصهای لازم نظامی را فرا گیرند.»

اعاده قدرت

بموازات کوشش اعراب برای اعاده قدرت نظامی خود به سطح قبل از جنگ شش‌روزه اسرائیلیها نیز ارتش خود را تاحد توانائی قدرت بخشیده‌اند و دراین مدت از نظر کسب تخصص بیشتر نظامی وتزریق تکنولوژی به ارتش پیشرفتهای قابل ملاحظه‌ای کرده‌اند ، گذشته از این اسرائیل از نظر داشتن مرزهای زیاد باقدرت دفاعی مطلوب و موقعیت های جغرافیائی مناسب براعراب برتری دارد، اسرائیلیها موفق شده‌اند روحیه مقاومت بخصوص مقاومت فردی را در افرادغیر نظامی تقویت کنند .

در حالیکه اعراب سالها است در این راه کوشیده‌ولی هنوز به‌نتایج مطلوب نرسیده‌اند .

بهرحال تقویت نیروهای متخاصم از جانب دول بزرك و تشویق مسابقه تسلیحاتی درخاور میانه ، این منطقه را به‌صورت یکی از مخاطره‌انگیزترین نقاط جهان در- آورده است .

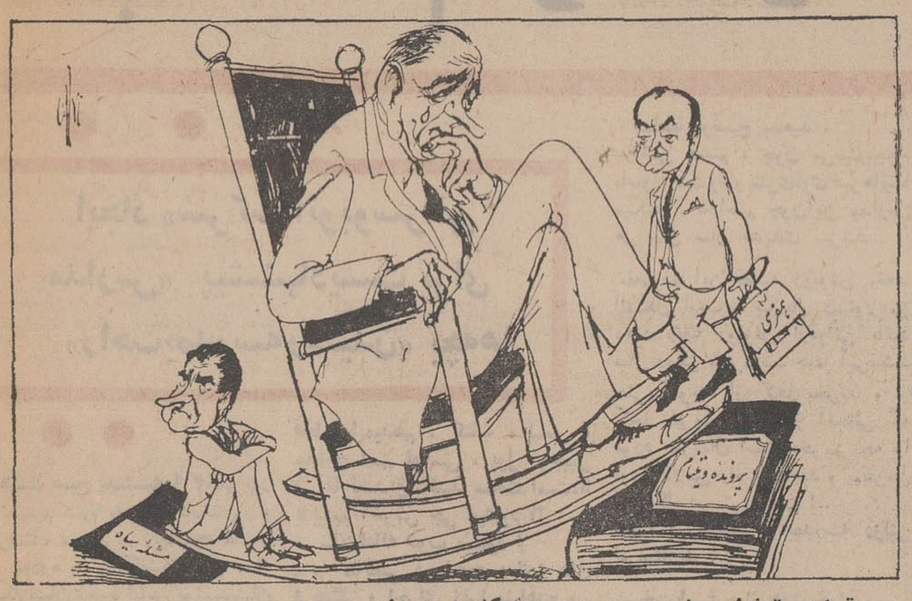

برقراری تعادل ریاست جمهوری مشکل است !

کاریکاتور از : فرانس‌سوآر

از : مطبوعات جهان

هوزاك جانشین احتمالی دوبچك :

میهن‌پرست، استوار، باهوش!

هوزاك اولین‌کسی بود که از اتخاذ روش‌واقع بینانه درقبال نیروهای اشغالی سخن گفت

هوزاك ، مردی که احتمال دارد بزودی جانشین دوبچك شود

سرانجام تانکهای شوروی مرکز شهر پراك را تخلیه کردند ولی شهر پراك بخاطر این اقدام ابراز شعف نکرد.

خبر تخلیه شهر پراك بطور خلاصه در مطبوعات منتشر شد چه‌همه میدانستند که این اقدام را نباید بحساب نخستین مرحله تخلیه کشور گذاشت . مردم با نگرانی از خود می‌پرسند که درمقابل این‌اقدام چه‌بهائی باید پرداخت شود ، بهای این اقدام چند ساعت بعد معلوم شد: پری‌حاجیك وزیر امور خارجه از مقام خود استعفا کرد و گفته میشود که پسکوت یك استالینی چك جای او را خواهد گرفت

برای درك اینکه سانسور تاچه حدی برقرار گردیده کافی است که نظری به مطبوعات انداخته شود ، دیگراز نیش و کنایه اثری دیده نمیشود و «رودپراوو» ارگان کمیته مرکزی حزب کمونیست نطق نماینده شوروی رادر سازمان ملل متحد منتشر میکند که در آن «تجاوز اسرائیل» در خاورمیانه محکوم میگردد .

بی‌بندوباری نویسی

«هاموز» معاون نخست‌وزیر هنگام بازگشت ازمسکو گفت دیگر مسئله بی‌بندوباری نویسی مطرح نیست وهوزاك در اسلواکی به‌روزنامه‌نگاران غیر مسئول اخطار کرد . به‌این‌ترتیب برنامه‌ای که تنظیم گردیده بمورد اجرا گذاشته شده است : تعیین خط‌مشی روزانه مطبوعات.

یکی از اعضای کمیته مرکزی حزب کمونیست چکسلواکی اخیرا گفت «آنها میخواهند که‌مابادست‌خود خودرا عقیم کنیم ودرعین حال بگوئیم که دردی رااحساس نمیکنیم . معلوم نیست ماتاچه‌حدی باید دراین‌راه پیش برویم ؟ تاکجا باید رفت ودرکجا باید متوقف شد این مسئله‌ای می‌باشد که‌برای دوبچك مطرح‌است .

زمانیکه متن موافقت‌نامه مسکو منتشر شد همه‌متوجه گردیدند که این موافقت‌نبوده بلکه تحمیل نظریات‌است.

درپراك همه میگویند دوبچك‌مانند مشت‌زنی میباشد که تنها دریك جبهه جنك میکند ، سعی اواینست که از قبول وجود ضد انقلاب خودداری کند ، چه‌قبول این‌مسئله مساوی باتائید مداخله و اشغال کشور خواهدبود . قبول این نکته مترادف باآن خواهد بود که‌این عناصر رابر کنار نمود .

● دعوت به بازگشت

آیا دوبچك باید از روشنفکرانی که‌چکسلواکی‌را ترك کرده و بخارج رفته‌اند دعوت کند که به‌کشور باز گردند ؟ مسلما اگر آنها باز گردند بعنوان ضدانقلابی تعقیب خواهند شد ولی یك نویسنده چك که در پاریس اقامت دارد گفت البته بازگشت به‌چکسلواکی باستقبال خطرفتن است ولی چاره‌ای وجود ندارد .

ولی مسلما این مسئله کافی نخواهد بود، همه میدانند دوبچك که خسته و درمانده شده‌است نمیتواند تامدت مدید وضع رابه‌این‌صورت ادامه دهد واینك از جانشینی او سخن گفته میشود ، آیا او به‌ناسپاسی و خیانت متهم‌شده‌است؟ نه‌بلکه گناه او احتیاط بیحد و حصر است. دوبچك معتقد است که شورویها میخواهند بهرترتیب که شده شکست سیاسی خودرا جبران کنند ، آنها تصمیم دارند دوبچك- چرنیك را برکنار و دولت دیگری را که نسبت به آنها تفاهم بیشتری داشته باشد روی کارآورند ، حال که‌آنها در جستجوی یك‌نفر دیگر هستند چرا این فرد رادراختیار آنها نگذاریم . دراینجاست که «هوزاك»واردصحنه میشود.

* هوزاك کیست ؟

برای همه کسانی که «هوزاك» را می‌شناسند او یك میهن‌پرست است ، استواری و هوش از صفات مشخص اوست ، او که درزمان جنك در کمیته مرکزی مخفی‌حزب عضویت داشت پس‌از جنك وارد فعالیت‌های سیاسی‌شدید گردید و بمقام عضویت هیئت رئیسه کمیته مرکزی‌رسید. نووتنی در سال ۱۹۵۱ اورا بجرم «ناسیونالیسم بورژوازی» به زندان انداخت .

او مدت نه‌سال رادر زندان عصر استالینی گذرانید ودر سال ۱۹۶۳ آزاد شده از او اعاده‌حیثیت شد . آیا این مرد درکار خود موفق خواهد شد ؟ عقیده‌عمومی براینست که هوزاك بصورت یك عروسك خیمه‌شب‌بازی در دست شورویها در نخواهد آمد ، ولی او نخستین کسی بود که در قانونی‌بودن کنگره مخفی‌حزب ابراز شك و تردید کرد ، او نخستین کسی بود که از اتخاذ روش «واقع‌بینانه» در قبال نیروهای اشغالی سخن گفت و نخستین کسی‌بود که از وجود نیروهای ضد سوسیالیستی بحث کرد .

* جلسات متشنج

ناظران سیاسی معتقدند که در جلسات متشنجی که در هیئت‌رئیسه حزب کمونیست شوروی تشکیل گردید گروه مداخله‌جوی «برژنف - کاتیوسف- شلست» بالاخره در مقابل گروه هوادار عدم مداخله «کاسیگین - سوسلف گرچکو - شپلین» تسلیم شدند وبدعاوی کردن اوضاع تن دردادند و اینك تصمیم گرفته شده است که باگروه‌جدید یعنی «هوزاك-لنار» وضع راعادی سازند .

اینك زمان آن فرارسیده است که هوزاك مشعل آزادی چکسلواکی را حمل کند ، یکی‌از هواداران‌هوزاك میگوید : هوزاك آخرین شانس ماست .

از : گاردین
ترجمه : مهدی قاضی

پرتقال :

رژیم دیکتاتوری پایان یافته است ؟!

*** اگر افکار آزادیخواهی در افریقا رونق بیشتری بگیرد قدرت سفید پوستان پرتقالی و مزدوران آنها دچار تزلزل خواهدشد .**

بیماری دکتر «سالازار» دیکتاتور کشور پرتقال باعث گردیده تا گروه های مختلف اعم از سیاستمداران و یانظامیان بفکر انتخاب جانشینی برای وی بیافتند زیرا چنانچه سالازار از این بیماری هم جان سالم بدر برد دیگر توانائی اداره کشوری مانند پرتقال را نخواهد داشت .

امیدبی‌نتیجه وطولانی آزادیخواهان پرتقالی این فکر را برای آنان پیش آورده که چنانچه کارها بهتر نشود بدتر نیز نخواهد شد . ولی باوجود این هنوز امید کمی باقی می‌باشد. برای برگزیدن جانشین سالازار انتخابات و یا مخالفتهای پارلمانی کوچکترین تاثیری نخواهد داشت. زیرا نه‌تنها خود سالازار بلکه گروه های متفق ارتش ، کلیساوصاحبان صنایع که همگی تحت‌نفوذ نخست وزیر پرتقال می‌باشند اجازه‌چنین کارهائی را نخواهند داد . علاوه براین باید در نظرداشت که فقط شخصی میتواند برصندلی نخست- وزیری پرتقال تکیه بزند که از جانب دربار پرزیدنت توماس ، رئیس جمهور این کشور انتخاب شده باشد . ضمنا علائمی در دست‌نیست تاثابت کند رژیم کنونی پرتقال دراثر اختلاف احتمالی بین گروه های فوق جهت انتخاب جانشین سالازار مورد تهدید واقع شده است .

روزهای پر زرق‌وبرق

درحال حاضر مخالفین نیز جرات هیچگونه اظهار نظری دراین‌مورد را ندارند. زیرا روزهای پرزرق‌وبرق ژنرال «دلگادو» با کشته‌شدن وی به‌پایان رسید . سایر مخالفین سرسخت حکومت دیکتاتوری «سالازار» همگی یادرزندانها و یا در تبعیدگاهها رهسپار دیارعدم شده‌اند ، در داخل کشور حتی دانشجویان و محصلین دبیرستانها در اثر خشونت مرگبار وآشکار پلیس از بیان هرگونه مطلبی خودداری میکنند . فشار و تعدیات در مستعمرات پرتقال در افریقا بطور آشکاری باخفقان موجود در داخل مربوط گشته‌است .

حتی اگر اشخاصی در بین آزادیخواهان وجود داشته باشند که نگهداری انگولا و موزامبیك رابرای پرتقال لازم بدانند، اکثریت مردم این کشور طالبند تاهرچه زودتر به‌خساراتی که پرتقال در گینه متحمل میشود پایان‌داده‌شود پروفسور «مارچلو کاتانو» که تقریبا جانشینی وی بجای سالازار محرز گشته یکبار نسبت به‌دانشجویان مخالف احساسات نسبتا ملایمی نشان داد . ولی نظر پروفسور «مارچلو کاتانو» در باره افریقا همان است که باید باشد . زیرا تمام کشورهای استعمارگر درباره مستعمرات خود نظریات واحدی دارند .

اندیشه آزادیخواهی

اگر اندیشه آزادیخواهی در افریقا رونق بیشتری بگیرد قدرت سفیدپوستان پرتقالی و مزدوران آنها دچار تزلزل خواهدشد .واین همان چیزیست که اساس رفتار غیرانسانی نژادپرستان را درافریقا تشکیل میدهد .

بهرحال امید و آرزوی آزادی- خواهان در پرتقال چندان هم نابجا نیست . اشخاصی مانند دکتر «آنتوان‌وارلا» و پروفسور «ادریا- نوموریرا» که قصد دردست‌داشتن قسمتی از دستگاه رهبری جدیدرا دارند بفکر جمع‌آوری نیرو های جوان افتاده‌اند . زیرا از نظراین اشخاص جوانان بهتر می‌توانند مسائل مختلف مملکتی را ارزیابی کنند . مسائلی از قبیل هزینه‌های روزافزون جنك های افریقا که سالیانه بالغ بر یکصد میلیون لیره میگردد .

سالازار مانند هر دیکتاتوردیگر در تمام دوران حکومت‌خود مملکت رابشکل «خدمت‌پنهانی» اداره کرده است . بدین‌معنی که هریك از افسران ارتش مامور و جاسوس یکی دیگر از همقطاران خودمی باشد . بهمین جهت اگر وحدت‌و یانظمی در اداره کشور پرتقال بچشم میخورد کاملاظاهری‌میباشد چونکه در زیر این ظاهر آرام ، باطنی بس ناآرام وجود دارد.

* نضج بیشتر

این درون متلاطم اکنون در حال نضج بیشتری برعلیه سالازار می‌باشد . ناگفته نماند که یك چنین تمایلات آزادیخواهی‌احتیاج به کمك از خارج دارد . کمکی که باید از میان هم‌پیمانان پرتقال در سازمان ناتو بشود و نقش فرانسه در تحت فشار گذاشتن دولت دیکتاتوری پرتقال در تعدیل اعمال خود بمراتب ارزنده‌تر از سایرین خواهد بود .

از : نوول ابزرواتور

بیافرا :

قربانی کمپانیهای نفتی!

ترجمه : محمدعلی طاهبازیان

آیا این جنك چریکی به پیروزی میرسد ؟

این هفته باله بزرك سیاسی افریقائی ولی باموزیك نظامی در شهر الجزایر تشکیل گردید ، دکور این باله «کلوب دوپن» ساختمان زیبای کنار دریای مدیترانه و هنرپیشگان آن بیست‌وپنج رئیس کشور و پانزده وزیر امورخارجه بود که در پنجمین کنفرانس سران سازمان وحدت افریقاشرکت کرده بودند، مدعوین افتخاری این باله اوتانت دبیرکل سازمان ملل متحد و موضوع باله نیز مسائل حاد افریقا مانند نیجریه و چاد و کنگو بود.

درباره کلیه مسائل اساسی و مسائل مربوط به کمك کشورهای افریقائی به ملیون آنگولا و افریقای جنوبی‌وهمچنین مسئله مربوط به جنك‌داخلی در سودان مذاکرات از حدود تبادل‌نظر تجاوز نکرد سازمان وحدت‌افریقا در سالهای ۱۹۶۳ و ۱۹۶۴ اقدامات متعددی بعمل آورد و بصورتی فعال خودنمائی کرد ولی پس از آن درتاربود تناقضات داخلی خود افتاد وضعیف گردید ، در داخل سازمان‌میان عناصر معتدل و مترقی ، میان انگلیسی زبانها و فرانسه‌زبان‌ها اختلاف نظر بروز کرد و اکثر این اختلافات نیز برسر مسائل اساسی نبود ، بلکه درباره‌مسائل مرزی یا اقتصادی بود و غالبادراین‌موارد سازمان نمی‌توانست بطور قاطع دست‌به اقدامی بزند .

* وضع اسفناك

جنك نیجریه وضع اسفناکی را بوجود آورده سازمان وحدت افریقا نتوانست در جلسات متعددی که در کامپالا، نیامی وآدیس آبابا تشکیل گردید . راه‌حلی برای این اختلاف پیداکند .

علت دیگر شکست مذاکرات در این زمینه‌راباید روش انحصارات نفتی دانست چه مقاومت شجاعانه مردم بیافرا آنهارا مسرور میکرد : شش کمپانی نفتی آمریکائی که ۱۵۰ میلیون‌دلاردرمشرق نیجریه سرمایه‌گذاری کرده‌اند و یك شرکت فرانسوی که قبل از جنك ۵٪ تولیدات ایالت شرقی را تحت کنترل داشت از خوابهای طلائی گذشته خود دست برنداشته‌اند .

هدف آنها اینست که اگر بیافرا به استقلال نایل شود شرکت نفت شل‌را که‌با سرمایه انگلیسیها و هلندیها اداره میشود و مالك ۸۵٪ مناطق نفتی میباشد از این مناطق خارج کنند

واشنگتن وپاریس بی‌آنکه رژیم بیافرا رابرسمیت بشناسند بعناوین مختلف به این رژیم کمك میکنند .

در مقابل آنها انگلستان بخاطر حفظ منابع کمپانی نفتی سرهنك گاون رابه مقاومت‌تحریك میکند ،لاگوس درحالیکه از کمك انگلستان بهره‌مند است از شورویها نیز کمك‌دریافت میکند،شورویها ضمن اینکه میخواهند ضربه‌ای بامریکا بزنند درعین‌حال میخواهندوارد منطقه‌ای شوند که تاکنون قرق غرب حساب میشد .

* عظمت جنك

عظمت جنك زمانی واضح‌میگردد که بدانیم در سال ۱۹۶۶ نیجریه ۲۰ میلیون تن نفت استخراج کرده و ذخایر نفتی این کشور به ۲٫۵ میلیارد تن تخمین زده میشود : میتوان گفت که جنك نیجریه عبارت از ریخته‌شدن خون ایبوها بخاطر «طلای‌سیاه» شرکت‌های بزرك نفتی است .

در کنفرانس الجزایر نمایندگان نیجریه در حالیکه به‌پیروزی نظامی بزرگی نایل شده‌بودند حاضر شدند. درمقابل سرهنك «اجوکو» بنام مردم بیافرا اعلام کرد که اگر خاك ایبوها اشغال شود به جنك چریکی مبادرت خواهند کرد

● ویتنام دیگر ؟

آیا این جنك چریکی خواهد توانست تا مدتی ادامه یابد و به پیروزی برسد؟ آیا نیجریه بصورت ویتنام درخواهد آمد؟

رهبران سازمان وحدت افریقا معتقدند تا زمانیکه راه حل روشنی، پیدانشود پایان جنك محال است .

هواداری دوگل از بیافرا تنها بخاطر حمایت از منافع شرکت نفتی فرانسه نیست بلکه هدف او وسیعتر بوده وجنبه ملی خاصی رادارد او میخواهد باتشویق بیافرا و تجزیه نیجریه ضربه‌ای به نفوذ انگلستان در آفریقا وارد سازد ، البته به‌تحقق‌رساندن چنین سیاستی آسان نیست چه در آفریقا ، پاریس بایدمتوجه تحریکات واشنگتن نیز باشد .

کنگو و نظامیان

در کنفرانس سازمان وحدت آفریقا پیرامون مسئله کنگو برازاویل نیز تصمیمی گرفته نشد ، سرنوشت کنگو ونیجریه‌بستگی به سیاستمداران‌سازمان وحدت افریقا نداشته بلکه در دست نظامیانی است که در این کشور قدرت رابدست دارند .

در نیجریه دوسرهنك متخاصم درمقابل یکدیگر قرار دارند و در چاد و کنگو دوسرهنك‌دوست کشور را اداره‌میکنند.

خریدار نقره
هر نوع اشیاء نقره ساخته شده کهنه یا ازمدل افتاده برای فروش ویا تعویض با مدل جدید خریداری میشود.
دارندگان به مغازه هاشم نقره چی لاله زار مقابل سینما ایران تلفن ۳۳۵۲۴۶ مراجعه فرمایند.

۳۱۱۲۱۲
تلفن جدید سرویس حوادث
روزنامه اطلاعات

۹ کودک از ۱۰ کودک سرطانی نجات یافتند!

تا اوایل سال ۱۹۴۰ استعمال مواد شیمیائی د ردرمان سرطان امری عجیب و حتی مضحك می نمود و فقط دو طریق ثابت برای درمان این بیماری وجود داشت : یکی عمل جراحی برای برداشتن غده مزاحم و دیگری پرتو درمانی برای منهدم ساختن غده باتشعشع.

یکی از پزشکان آمریکائی به نام دکتر سیدنی فاربر به فکر درمان شیمیائی سرطان افتاد و پس از کوشش بسیار تا حدی به مقصود رسید ولی هنوز به هدف نهایی خود نایل نشده است . با این حال اکتشافات وی در این راه حائز اهمیت بسیار است و نوید می دهد که روزی سرطان بطور قطع درمان خواهد شد .

دکتر فاربر که استاد دانشگاه نیز هست بمناسبت پژوهشهای مهم خود در تاریخ طب اهمیتی بسزا یافته و به اخذ جایزه مهمی نیز نایل آمده است .

دکتر فاربر در میان سموم مختلف در جستجوی موادی برآمد که ضمن از میان بردن سلولهای سرطانی به یاخته های سالم بدن زیانی نرساند ـ درست همان طور که در کشاورزی موادی هست که علف هرزه را نمی کشد ولی به محصولات لطمه‌ای نمی رساند .

سرطان خون

دکتر فاربر ابتدا توجه خود را به سرطان خون که جراحی روی آن غیرممکن است و اشعه مجهول نیز چندان تاثیری دردرمانش ندارد معطوف داشت . برای درمان این بیماری دکتر فاربر روی ماده‌ای به نام « اسید تریفولیك » که تازه توسط یك شرکت دارویی ساخته شده بود به آزمایش پرداخت. این ماده مدت کمی حال بیماران را بهتر کرد ولی ضمنا رشد گلبول های سفید سرطانی را افزایش داد .

دکتر فاربر سپس به یك اسید فولیك دیگر که « امینوپترین » نام دارد و نیز به یك ماده شیمیائی مشابه آن موسوم به «متوترکسات» روی آورد .پس از آزمایش این دارو ها روی عده کوچکی از کودکان سرطانی دکتر فاربر دریافت که به منشاء بیماری در مغز استخوان حمله می کنند و کاملا ـ هر چند موقتا ـ تمام علائم مرض را از میان می برند .

تا اواخر سال ۱۹۶۶ دکتر فاربر موفق شد با پژوهش مستمر پنج دارو و هورمون پیدا کند که بتنهایی یا توام با داروهای دیگر در نه نفر از ده تن کودك مبتلا تا سه سال تخفیفی ایجاد نماید و حال آنکه هیچکس به زنده ماندن آنها بیش از چند هفته اطمینان نداشت . برخی از بیماران تاهشت سال هم با این دارو نگهداری شده‌اند .

بهبود موقتی

دکتر فاربر درمان با دارو های شیمیایی را در مورد سایر بیماران سرطانی نیز به کار بست. یکی از نخستین بیمار های او پسر بچه‌ای روستایی بود به نام « جیمی» که به سرطان غده های لنفی مبتلا بود.

با معالجات دارویی این پزشك بیماری جیمی موقتا بهبود یافت و چون وضع او توجه بسیاری از اهالی را جلب کرده بود کمکهای مالی زیادی از طرف آنها داده شد. در سال ۱۹۵۲ این کمکها به تاسیس درمانگاه مخصوصی به نام درمانگاه جیمی در بیمارستان کودکان بوستون برای معالجه اطفال مبتلا به سرطان خون و سرطان لنف منجر گردید .

در ۱۹۵۴ دکتر فاربر یك داروی آنتی بیوتیك بسیار سمی به نام «اکتی نومیسین ، د» در معالجه سرطان کلیه که نزد کودکان زیاد است استعمال کرد . درمان با این دارو از حجم غده کلیه کاست و سلولهای سرطانی را که به ریه ها بسط یافته بود کشت. معالجه با این دارو از مرگ اطفال جلو گیری کرده و باز گشت سرطان را تا مدت ۱۱ سال به تعویق انداخته است .

اتلاف وقت

تا اواسط دهه ۱۹۵۰ مساعی مربوط به پژوهش در معالجه سرطان بمنظور جلو گیری از اتلاف وقت و تکرار توام گردید و در سال ۱۹۵۵ یك کمیته دارو درمانی سرطان به ریاست دکتر فاربر تاسیس شد . از آن پس کلیه پژوهشها در کمیته مزبور متمرکز گردید و با هدایت آن ادامه یافت.

وسیله‌ای برای کنترل تنفس

وسیله‌ای که کارشناسان سازمان ملی فضائی امریکا برای کنترل تنفس فضانوردان اختراع کرده‌اند اکنون در بیمارستان ها مورد استفاده قرار می گیرد .

باین ترتیب که یك «الکترود» و یك فرستنده کوچك به گردن کودکان بیمار وصل می کنند به محض اینکه اشکالی در دستگاه تنفس پیدا شود زنك خطر بصدا در می آید و پزشك یا پرستار بسرعت خود را بر بالین بیمار می رساند در این عکس یك کودك چهار ساله در حالی که دستگاه کنترل تنفس به گردن او وصل شده است دیده میشود .

عکس از: خبرگزاری فرانسه

تازه‌های پزشکی

پیوند قلب

«دکتر کارل دوت» مدیر موسسه درمانی آفریقای جنوبی اعلام داشت که در نظر است بعدازاین ترتیبی داده شود تا عملیات جراحی پیوندقلب دوراز هرگونه تظاهرات عمومی انجام گیرد .

دکتر کارل درمورد این اظهار خود توضیح زیادی نداد فقط علاوه نمودکه بیماران قلبی و همچنین جراحانی که عملیات تعویض قلب را انجام میدهند . میبایستی از هرگونه احساسات وتظاهرات محفوظ و مصون باشند تا نتیجه پیشرفت درعلم پزشکی و جراحی بنحوبهتر وسالمتری نمودار گردد .

دکتر کارل اعلام داشت که دراین زمینه ممکن است قانونی نیز به تصویب برسدو هرنوع تظاهرات درموردجراحی پیوند قلب کنترل گردد . بنظر میرسد اساس اظهارات دکتر کارل مربوط به تظاهراتی است که اخیرا سیاه ـ پوستان درمورد پیوندقلب سیاه پوستان به سفیدپوستان بعمل آورده‌اند .

در مقابل جنك میکربی

یك انستیتوی بزرك انگلیسی سرگرم بررسی ومطالعه وسایل دفاع در مقابل یك جنك احتمالی میکربی است.

انستیتوی مذکور درنقاط مشخص وتعیین شده میکرب بیماریهای واگیردار مانند کریپ و تیفوئید و غیره را منتشر میکند و وسایل مبارزه با آنرا بررسی مینماید.

درگذشته مسئله جنك میکربی مطرح نبود ولی پس از اینکه معلوم گردید درسال ۱۹۱۸ گریپ اسپانیولی سبب مرك بیست میلیون نفر گردیده ، استفاده از میکرب در جنك مورد توجه قرار گرفت .

انستیتوی انگلیسی «پورتون» برای مقابله با چنین احتمال توصیه میکند که استفاده ازواکسن همه‌جانبه شود و مقاومت بدن در مقابل میکروبها افزایش یابد .

به تعویض قلب اطمینان نیست

در دومین مجمع بین‌المللی متخصصین قلب که در نیویورك تشکیل گردید کلیه دانشمندان قبول نمودند که برای تعویض قلب انسان هنوز راهی طولانی و پر پیچ و خم وجود دارد که دانشمندان باید آنراطی نمایند .

مشکلترین مسئله‌ای که فعلا مطرح است «دفع عضو» پیوند شده» میباشد باضافه سایر مشکلاتی که هنوزتاحد کامل حل نگردیده است و چون این موضوع بیشتر برای «گیرنده» قلب و بستگان او قابل توجه و تامل میباشد پزشکان میبایستی نسبت به آن دقت نمایند .

دراین کنگره که سه نفر از متخصصین شرکت کننده جمعا ۱۷ عمل تعویض قلب انسان انجام داده‌اند و بقیه نیز صدها تعویض قلب حیوانات را انجام داده‌اند اعلام گردید بشر هنوز حق دارد به عمل تعویض قلب بادیده تردید نگریسته و نسبت به نتایج وعواقب آن اظهار عدم اطمینان نماید .

ماشین مخصوص برای نابینایان

یك ماشین مخصوصی ازطرف مهندسین ژاپن اختراع گردیده تا اشخاص نابینارا از خطر تصادف بااتومبیل حفظ نماید .

ماشین مزبور در حدود یك متر ارتفاع دارد و تقریبا بشکل یك عصا میباشد، وقتی در چهار راه‌ها چراغ سبز شود و راه اتومبیل هاباز شود ماشین مزبورشروع بلرزیدن میکند و شخص نابینا تاموقع تعویض چراغ از عبورخودداری مینماید .

مطبوعات علمی جهان

مرگ زنی چهار نفر را از مرگ نجات داد

قبلا خبری در مورد پیوند اعضای بدن مرده‌ای به چهار نفر داشتیم و اینك جریان مفصل این خبر: گروه جراحان بیمارستان هوستون واقع در تکزاس ،قلب و ریه و کلیه‌های زنی را که در اثر شلیك چند گلوله به مغزش مرده بود طی یك عمل جراحی بی سابقه به چهار نفر بیمار پیوند زدند.

قلب خانم «هرناندرز» به بدن شخص آقای پنجاه ساله‌ایکه به ناراحتی شریانهای قلب دچار شده بود گردید.

شش خانم «هرناندرز» به بدن شخص ۳۹ ساله‌ای پیوند زده شده است. دکتر «دباکی» که ریاست گروه جراحان را بعهده داشت سالها بر روی پیوند قلب مصنوعی کار کرده است. این گروه متشکل از ۶۰ دکتر، پرستار و تکنیسین میباشد. جراحان ورزیده تیم جراحی بیمارستان بوستون ضمن اینکه دو کلیه خانم «هرناندرز» را به بدن شخص ثالثی پیوند زدند چشمان وی را تقدیم «بانك چشم» نمودند تا در صورت لزوم مورد استفاده اشخاص دیگری قرار گیرد.

خانم «هرناندرز» که اکنون هریك از اعضای بدنش پیوند بدن بیمار دیگری گردیده صرفا در اثر یك حادثه بقتل رسیده است . شوهر این خانم برای مامورین پلیس تعریف کرد همسرش اسلحه را برداشته، لوله آنرا مقابل سر خود گرفت. البته خانم «هرناندرز» منظور خاصی از این عمل نداشته ولیکن باشلیك چند گلوله نقش زمین میگردد . خانم «هرناندرز» بلافاصله به بیمارستان «سنت جوزف» برده میشود ولی قبلا بدورود حیات گفته بود.

*** موافقت**

موقعیکه آقای «هرناندرز» درمحل ستاد پلیس مورد بازجوئی قرار گرفته بود ، دکتری به وی نزدیك شده موافقت شوهر را برای پیوند زدن قلب و سایر اجزاء بدن او به سایر بیماران جلب میکند.

آقای هرناندرز با همسر مقتولش ۱۸ ماه پیش ازدواج کرده بود. خانم «هرناندرز» بیست ساله و بدون بچه بود.

*** رضایت بخش**

۱۲ ساعت بعد ازعمل پیوند قلب وشش خانم «هرناندرز» پزشکان اعلام کردند که حال بیماران بسیار رضایت بخش میباشد . بطوریکه آقای «کاردل» دوران بیهوشی را پشت سر گذاشته کاملا حواس خود را بازیافته است و قلب پیوندی وی بطور منظم مشغول رساندن خون به سایر اعضای بدن او میباشد .

جراحان در مورد پیوند شش اظهار داشتند که برای اولین بار از وجود یك داروی جدید برای مبارزه با دفع استفاده کرده‌اند.

مطبوعات جهان

بلیطهای فوق العاده اعانه ملی
برای کمك بکودکان زلزله زده خراسان

پدرومادرش رادرزیر خروارها خاك سیاه گم کرده‌است .
میگرید .... تاشاید صدای آشنائی قلب کوچك وشکسته‌اش را از فشار این همه تنهائی نجات بخشد.
اینك باخرید بلیطهای فوق العاده اعانه ملی شما می توانید برای این کودك معصوم ،صدای آشنا ،دست نوازشگر ،امید آینده والتیام بخش دردها وشکنجه‌ها باشید .

کلیه عواید بلیطهای فوق العاده اعانه ملی برای کمك بکودکان زلزله زده خراسان اختصاص یافته‌است

در شورایعالی خواربار :

طرح منع تداخل فعالیتهای صنفی تصویب شد

● افراد اتحادیه های صنفی باید کالا های انحصاری اتحادیه خود را بفروشند
● گروه‌بندی کالا ها در اتحادیه ها شروع شد

شورایعالی خواربار طرح جدید و مهمی راتصویب کرد تابراساس و بموجب آن تداخل را در میان صنوف از میان ببرد و اصناف، بکاری پردازند که حرفه آنها می باشد . بموجب این طرح هر پیشه‌وری باید کالای مخصوص‌و منحصر به صنف خود را بفروشدو از تداخل در امور کسب دیگران خودداری نماید و در غیراینصورت کار و پیشه فرد متخلف تعطیل خواهد شد .

طرح مزبور جهت تائید بوزارت کشور ارسال گردید و پس‌ازآنکه این وزارت به قائم مقامی انجمن شهر با این طرح موافقت کردویا در انجمن شهر بتصویب رسید ، در سراسر تهران اجرا خواهد شد و تداخل صنفی منسوخ خواهد گشت . یك مقام شورایعالی خواربار به خبرنگار ما گفت :

در حال حاضر تداخل صنفی‌در میان افراد اصناف بطور وسیعی مرسوم شده و پیشه‌وران ضمن فروش کالای صنفی‌خود، محصولات صنوف دیگر را نیز میفروشندواز این نظر همه‌روزه اختلاف وتشتت در میان اصناف پیش می آید.

بطور مثال خوار بار فروش ها و لبنیات فروش ها تداخل صنفی دارند و در کنار مواد خوربا کی‌نفت و حتی سموم نباتی و مرك موش‌می فروشندگان . در این موردصنوف آجیل فروش و قناد وبستنی‌فروش و کافه قنادی و مس فروش و ـ آلومونیوم فروش و همچنین کفش دستی و کفش ماشینی نیز تداخل دارند و منافع همه صنوف ایجاب میکند که مسئله تداخل در میان افراد آنها حل شود وهرپیشه‌وری بکار و کسب خویش بپردازد.

با تصویب این طرح به اتحادیه ها ابلاغ شد که صورت کالاهای انحصاری را که از سالیان دراز افراد صنف امر فروش آنها را بعهده دارندبه‌اداره‌خواربار ارسال دارند و در اتحادیه های خواربار فروش ، لبنیات فروش و سایر صنوف نیز برای صورت برداری‌از انواع مختلف کالا های انحصاری اتحادیه جلساتی باشرکت‌معتمدین صنفی تشکیل گردید .

در اتحادیه خواربار فروش‌اقلام کالاهائی را که افراد این صنف از زمان قدیم بفروش آنها اشتغال دارند بطریق علمی گروه بندی کرده و مواد غذائی را به کالا های نشاسته‌دار ، بقولات ،وچربی ها و سایر کالاها تقسیم کرده‌اند.

طرح میدان بزرگ خواربار تهران برای اجرا آماده شد

● میدانهای امین السلطان، باغ‌جنت ، انبار گندم ، گمرك سه‌راه طرشت و سرچشمه به پارك تبدیل خواهد شد

طرح میدان بزرك خواربار تهران جهت اجرا آماده شد ویك‌شرکت خارجی مشغول پیاده کردن این طرح می‌باشد این میدان درجنوب شهر تهران و در اراضی یاخچی‌ـ آباد واقع است.

مساحت میدان بزرك خواربار نزدیك به ششصد هزار مترمربع بوده و درآنجا تاسیسات توزیع، بسته بنده ، انبارکالا ، سردخانه، دفاتر فروش ، شعب بانك ، دفاتر پست‌و تلگراف و تلفن دایرخواهد شد .میدان بزرك خواربار ازطریق راههای آهن وشوسه با سراسر نقاط کشور مربوط بوده و همه روزه محمولات از دورترین نقاط کشور بوسیله کامیون و راه‌آهن دراین میدان تخلیه خواهد شد .

در میدان خواربار و مراکزی برای سبزی ،تره‌بارو میوه‌خواربار، بقولات و غلات پیش‌بینی شده است . شهرداری اعلام کرد که پس‌از آماده‌شدن میدان بزرك ، میدانهای امین‌السلطان ، باغ‌جنت، انبار گندم، گمرك ، سه‌راه‌طرشت سرچشمه تعطیل و به‌پارك تبدیل خواهد شد .

شکایت از توقف ممنوع !

فروشندگان اتومبیل درخیابان سی متری‌شمالی‌به‌اتحادیه‌نمایشگاه های اتومبیل شکایت کرده‌اندکه بسبب ممنوع شدن توقف در هر دو طرف این خیابان کسب و کار این فروشندگان بکلی تعطیل‌شده است . فروشندگان اتومبیل در این خیابان از اتحادیه خواسته‌اند که نظر و توجه مقامات مسئول راهنمائی را باین نکته جلب‌نموده و ترتیبی بدهند تا اشکالی که در راه کار و کسب افراد صنف پیش آمده بر طرف گردد.

اتحادیه اعلام داشت که‌درخواست افراد صنف را جهت اطلاع واقدام به شورایعالی اصناف و ادارات شهرداری و راهنمائی ارسال‌داشته و درخواست رسیدگی کرده‌است.

همچنین این نکته از طرف‌اتحادیه یادآوری شده که باوجود آزاد بودن توقف در یکطرف‌خیابان‌های کم عرض تهران ممنوع‌شدن‌توقف در خیابان سی متری شمالی‌منطقی بنظر نمیرسد .

مسیل‌ها را پاك کنید

فصل بارندگی و پائیز شروع‌شد ونفوذ جبه های هوای سرد بایران ازاین‌پس‌موجب ریزش باران‌خواهد شد . ریزش باران‌در تهران‌همواره مشکلاتی برای مردم وشهرداری ایجاد میکند و درمسیل‌ها سیل جاری میشود و هرزآب خیابانها بسبب مسدودبودن‌زیر پلها درکف خیابان جاری شده وارد منازل و مغازه‌هاو بازار و راهروهای زیر زمینی میگردد.اکنون موقع آنست که شهرداری نهرها و مسیلها را پاك کندتا سیل آب در نهرها بدون مانع جاری گردد و مزاحمتی برای مردم ایجاد ننماید .

انتخابات صنف عکاس

اتحادیه صنف عکاسان تهران در محل شورایعالی‌اصناف‌اجتماعی تشکیل داده و پیرامون انتخابات صنفی خود وتشکیل شرکت‌تعاون سخنرانی کردند .

افراد اتحادیه ضمن دعوت از آقای قبادیان رئیس شورایعالی اصناف نامه‌ای به شورا تسلیم داشتند که بموجب آن درخواست شده بودانتخابات‌صنفی‌این‌اتحادیه هر چه زودتر برگزار شود .

سخن روز

از حبیب چینی

منع مداخله صنفی

خبر امروز ما حاکی است که طرح منع تداخل فعالیت های صنفی در شورایعالی خواربار تصویب شده و برای تصویب نهائی به‌وزارت‌کشور فرستاده شده است تا قائم مقامی‌انجمن‌شهر آنراتصویب کند . چنانچه تا تشکیل انجمن شهر اقدامی روی آن صورت نگیرد عینا جهت اخذ تصمیم به‌انجمن شهرفرستاده خواهد شد .

ظاهرا با تصویب این‌طرح هرج و مرج صنفی از بین خواهد رفت و فعالیتها بر ـ اساس منظمی صورت خواهد گرفت.امابابد گفت فرق‌است بین آنچه هست و آنچه باید باشد . هیچکدام‌از مابی‌میل نیستیم همه امور صنفی وغیر صنفی‌براساس‌صحیح واصولی انجام شود . ولی آیا طرح منع تداخل‌چه کاری میتواند انجام دهد و چه پایه اصولی برای فعالیتها خواهدگذاشت؟

نخستین سئوالی که مطرح میشود اینست که بفرض تصویب این طرح ، تکلیف فروشگاه های‌بزرك چه‌میشود؟ آیا آنهاراملزم خواهندساخت فقط یك کالابفروشند ؟ووجود شرکتها و فروشگاه های‌بزرك راکه پدیده تازه وسودمندی دراقتصادمیباشدنادیده‌خواهند گرفت ؟ در آنصورت واقعا باید از بازگشت به گذشته متاسف بود . آیا در حالیکه تداخل صنفی برای کلیه اصناف ممنوع خواهد شد فروشگاه های بزرك را بعلت اینکه قدرت دارند استثناء خواهند کرد ؟ و دراینصورت ناراحتی حاصله را چگونه برطرف‌خواهندساخت .بعقیده من دریك کشور آزاد و دمکرات و در یك شهر سه میلیونی ، با چنین وضع‌ایاب و ذهاب مصیبت بار وسائط نقلیه نه فقط‌نباید محدودیتی برای فروش کالاهای مختلف وضع شود بلکه باید بااتخاذ برنامه های صحیح ترتیبی‌داده شود تا فروشگاه‌هرچه بیشتر کالا های مختلفی در اختیار مشتریان بگذارد و آنهارا از اینکه بخواهند برای خرید چند قلم کالا از این مغازه به آن مغازه‌بروند ، شهر را شلوغتر کنند ، وسائط نقلیه خود را در نقاط ممنوعه پارك کنند و جریمه بپردازند و خلاصه جز اتلاف وقت‌کاری انجام ندهند، معاف دارد .چرا نباید مشتری ۵۰ یا ۶۰ قلم کالای موردنیازش را ازمغازه واحدی خرید کند وچه‌سودی میبرند ازاینکه این شخص به ۵۰ یا ۶۰ مغازه مختلف سر بزند ؟

بعقیده من یکی از راه‌حل های کمپوبیش موثر ازکاستن بار ترافیك شهر اینست که درنقاط مختلف فروشگاه‌های بزرك ویافروشگاه های‌متوسط پرتنوع تشکیل‌شود تاهرکس حتی‌المقدور به تعداد کمتری مغازه سربزند . درعین حال این موضوع مطلقا بضرر هیچیك از مغازه‌دارها نیست. زیرااگرلبنیات فروش‌حبوبات هم میفروشد ، فروشنده حبوبات نیز قادر خواهد بود لبنیات بفروشد . بهرصورت ازهم‌اکنون اخطار میکنیم اجرای چنین طرحی مشکلات فراوان مردم‌را فراوانتر خواهد کردواصولا دریك شهر بزرك سه میلیون‌نفری نمیتوان‌روش فروشندگی کالاهای واحد را توسط مغازه واحد تعمیم دادو بطورکلی اجرای چنین نظری مانع سرمایه گذاری در فروشگاه های بزرك خواهد شد .

مشکل روزافزون شهر

تعداد بیماران روانی درحال افزایش است

● بیمارستان روانی رازی از مردم کمك میطلبد و میخواهد انجمنهای کمك با بیمارستان‌تشکیل‌شود

بیمارستان روانی رازی اعلام کرد تعداد بیماران روانی تهران در سال جاری نسبت به سال گذشته سی در صد افزایش یافته‌است . مسئولان‌این بیمارستان اظهار کردند باوجوددرمان بیماران ، تعداد مراجعان هرماه در افزایش است ودر صورتیکه باین بیمارستان کمك مالی نشود امر نگاهداری و درمان بیماران مشکل خواهد شد .

یك مقام رسمی‌دد بیمارستان‌امروز بخبرنگار اطلاعات گفت : با وجود کشف داروهای موثر برای درمان بیماریهای‌روانی‌براثر سستی‌اعتقادات مردم و دوری آنها از مبانی اخلاق و مذهبی وافزایش سر وصدا وآلودگی و نفوذ ماشین در ارکان زندگی تعداد بیماران عصبی و روانی در افزایش است .

بیمارستان روانی رازی اعلام کرد در این بیمارستان نزدیك به هزار و سیصد نفر بیمار روانی نگاهداری میشوند ولی تعداد بیماران روانی تهران بیشتر است و در حدود چند هزار بیمار روانی بطور سر پائی در خیابانهای تهران راه میروند . این بیمارستان از مردم تهران درخواست همکاری کرد و طلب نمود که انجمن های همکاری با بیمارستان تشکیل گردد و برای کمك به بیماران روحی اقدام شود .

شهرداری اعلام‌کرد :

امسال ۱۵۰ خیابان‌درتهران اسفالت میشود

شهرداری اعلام کرد : اسفالت بیست و یك خیابان در سراسر تهران شروع شده و قرارداد اسفالت هفتاد و پنج خیابان نیز به مقاطعه‌کاران ابلاغ شده است . اداره اسفالت شهرداری در نظر دارد تا پایان سال قرارداد اسفالت هفتاد وپنج‌خیابان دیگر را منعقد وبه‌مقاطعه‌کاران ابلاغ نماید. برای این منظور شهرداری تهران چهل میلیون تومان اعتبار تصویب کرد . ودر قراردادها این نکته ذکر شده که عملیات اسفالت باید تا پایان سال خاتمه پذیرد بااین اقدام گفته میشود قسمتی از خیابانهای خاکی تهران اسفالت خواهد شد وبرای اسفالت کلیه خیابانهای خاکی تهران شهرداری طرحی دارد که پس از تصویب برای آگاهی مردم تهران انتشار خواهد یافت .

سازمان تربیتی بشمال تهران منتقل‌میگردد

شهرداری تهران در نظر دارد تشکیلات سازمان‌تربیتی شهرتهران را از محلات پایتخت جمع‌آوری و به منطقه‌ای در شمال پایتخت‌انتقال دهد در نظر است قطعه زمینی از اراضی موقوفه درمنطقه نیاوران‌باین کار اختصاص‌داده شود و بااجرای این برنامه‌سازمان تربیتی‌شهرداری قادر خواهدبود در محل نگاهداری کودکان به‌آنها کشاورزی و حرف دیگر بیاموزد تا بتوانند پس از بازگشت به جامعه امور خود را اداره نمایند . مقامات شهرداری اعلام کردند : چند تن از افراد نیکوکار داوطلب شده‌اند تا دراین زمینه کمك‌هائی بشهرداری بکنند، وترتیبی بدهند که‌شهرداری بتواند کودکان بیشتری درسازمان تربیتی بپذیرد و برای تربیت آنها اقدام کنند .

سازمان تربیتی شهرداری اعلام کرد تعداد کودکان سرراهی هرماه افزایش می‌یابد و ازمردم تهران درخواست کرد تا برای نگاهداری کودکان بدون سرپرست تهران با شهرداری همکاری نمایند .

بانهایت مسرت باطلاع عموم میرساند که شعبه خیابان شاه

بانك ایران وخاورمیانه

(بین چهارراه شاه وکاخ) از تاریخ اول مهرماه ۱۳۴۷ افتتاح وآماده انجام همه نوع معاملات مجاز بانکی میباشد . تلفن : ۴۶۲۸۰

آگهی استخدام

وزارت راه برای خدمت در هواشناسی کل کشور افراد زیر را طبق مفاد قانون استخدام کشوری از طریق امتحان و مسابقه استخدام‌میکند.

ردیف	عنوان شغل	حداقل مدرك تحصیلی	گروه‌موقت شغلی	تعداد موردنیاز
۱ـ	کارشناس تحقیقات هواشناسی کشاورزی	لیسانس هواشناسی یالیسانس و مهندس کشاورزی که ضمن تحصیل دوره هواشناسی‌طی کرده‌باشند.	۶	۱
۲ـ	آمارگر	دیپلم کامل متوسطه و گذراندن دوره مقدماتی‌آمار در موسسه آموزش عالی امار یا دوره‌های‌مشابه	۴	۳
۳ـ	نقشه کش	دیپلم کامل متوسطه رشته های طبیعی یاریاضی و گذراندن یك دوره نقشه کشی	۴	۱
۴ـ	منشی ماشین نویس	دیپلم کامل متوسطه و ماشین نویسی فارسی‌ولاتین واطلاع از فن منشی‌گری .	۲	۱

داوطلبان میتوانند فرم زیر را تکمیل نموده همراه دو قطعه عکس ۴×۳ و فتوکپی آخرین مدرك تحصیلی و معافیت خدمت زیر پرچم تاتاریخ ۴۷٫۷٫۲۱ باداره کارگزینی هواشناسی کل کشور واقع در میدان محمدرضاشاه ، انتهای خیابان شاه باپست سفارشی ارسال دارند به تقاضاهائی که بعداز تاریخ فوق برسد ترتیب‌اثر داده نخواهدشد. کارمندان موسسات دولتی در صورتی میتوانند‌در امتحانات‌فوق‌شرکت کنند که‌موافقت نامه‌سازمان مربوطه‌رامبنی‌برشرکت‌درامتحان فوق‌همراه‌تقاضانامه خود بنمایند . م الف ۶۴۶۲

نام	نام‌خانوادگی	نام پدر	شماره‌شناسنامه
محل‌صدور	تاریخ‌تولد	مدرك تحصیلی	
داوطلب شغل		آدرس کامل	
شماره تلفن		امضاء داوطلب	

۳ـ۱ آ ـ ۳۹۱۲۲

اسامی ۵۰ نفر ذخیره های سوم مدرسه عالی علوم تغذیه

کفایت مستوفی ، فائزه نادرخانی ، قاسم کشاورز مکافاتی ، محمد مروجی ، ماندانا عطاران ، کشورمنکچیان شریف‌اباد، خدیجه خضوعی ، طلیعه کشاورز ، طاوس اردبیلی ، محمدحسین ناصریان ، اردشیر یزدانی اسکی ، قدرت‌اله طالب بیدختی ، غلامرضا روئیده ، سوسن سیار ، احمد نوربخش ، معصومه فتاپور ، مریم تکمیل نژاد ، فیروزه زرکش یزدی ، احترام‌السادات نورانی ، حمید پناه‌مند ، اصغر وهابی کاشانی ، فاطمه شیرزاده، محمد غفار زاده ، فرناز زندکریمی ، سیمین مهرسا ، فاطمه هاشمی ، علیرضا جزیرئیان ، محمد حسین الهی نجف ابادی فراهانی ، صوفیا کازاریانس ، محمد رحیمیان ، چنگیز قدیریان، غلامرضا ناجیون ، مرتضی پور فرید ، حسین کاشفی ، علی اصغر صداقت همدانی ، عزت فرج زاده بی‌بالان ، منصورروحی، بانو آذر شهری ،شهرزادپولادی، حسینعلی‌دادفر ، ژیلا شریف نجفی ، ناهید رسولی ، فریدون حاجی زمانی ، منصور کوچك، پاناماساچی ، بهروز روستائیان ، منیر فکری ، فرشته افتخار ، کوروس حکیمزاده ، ناهید نیلفروش زاده .

داوطلبان مقیم تهران حضورا و یابوسیله نامه و داوطلبان شهرستان ها بوسیله تلگراف تمایل خود رابه ثبت نام تاپایان وقت اداری روز چهارشنبه ۳ مهر ماه به‌نشانی انستیتوخواربارو تغذیه ایران مدرسه عالی علوم تغذیه (تلگرافی ـ تهران تغذیه) اعلام دارند .

تعداد مورد نیاز به ترتیب جمع نمرات انتخاب و بوسیله نامه یاتلگراف به آنان اطلاع داده خواهد شد. م الف ۶۴۶۴

مدیر عامل انستیتو ـ دکتر هدایت

آ ـ ۳۹۱۲۰

تبریکات

جناب آقای منوچهر پیروز

انتخاب حضرتعالی بسرپرستی شهرداری پایتخت را تبریك میگوییم .

آ ـ ۱۹۸۲۳ محمدعلی شاملو

جناب آقای دکتر دواچی

انتخاب مجدد جنابعالی بریاست دانشکده کشاورزی را تبریك میگوییم .

محمدعلی شاملو

جناب آقای دکتر عزیز اصلی

انتخاب جنابعالی به معاونت و سرپرستی دانشکده جنگلداری را تبریك میگوییم .

آ ـ ۱۹۸۲۵ محمدعلی شاملو

جناب آقای دکتر مدرسی

انتخاب شایسته آنجناب را بنمایندگی تربت حیدریه درمجلس شورای ملی تهنیت گفته ، توفیق‌خدمتگزاری بیشترشما بشاهنشاه آریامهر و میهن عزیز را از خداوند متعال مسئلت دارم .

آ ـ ۳۸۹۱۲ محسن سعیدی‌مقدم

سرکار سرهنك شیرزاد سرپرست محترم شرکت واحد

ضمن عرض تبریك موفقیت جنابعالی را در خدمت بشاهنشاه آریامهر و میهن عزیز آرزومندم .

آ ـ ۱۹۸۶۳ مزینی

جناب آقای عبدالرسول رهبر ریاست محترم آموزش و پرورش ناحیه ۱۱ تهران

انتصاب شایسته آنجناب را تبریك عرض نموده آرزومندیم در این پست نیز منشاء اثر مفیدی باشید .

آ ـ ۱۹۹۱۳ مهدی رهبر ـ حسین رهبر

ژان دوبوفه: هنر از تجارت آثار هنری جدا نیست!

حلق آثار هنری یك عمل خلاقه کاملا فردی است بنابراین با هر نوع عمل اجتماعی متضاد است

هنر امروز

روزی البرت اینشتن گفته بود: «شناخت تخیل را میکشد» و اینك «ژان دوبوفه» نقاش شهیر و معاصر فرانسوی همین مطلب را با عبارتی دیگر بازگو میکند. این هنرمند خصوصیت عقیم کنندگی، مستقل و گوشه گزین و وحشی «فرهنك خفه کننده» را بباد حمله میگیرد. او درباره نقش ووظیفه هنرومقام هنرمند در جامعه بحث میکند و نظراتی مهیج و کاملا بیگانه با نظرات «آندره مالرو» بیان میدارد.

اظهار عقیده در باره هر مطلبی به آن درجه رسیده است که بندرت یافت میشود. کسی که بگوید از فلان فیلم یا نمایشنامه و یا شاهکار «رافائل» چیزی نمیداند. و این امر در مورد روشنفکران و سایر افراد صادق است. و شدت این اظهار عقیده و نظر در مورد افرادی است که نه یك بیت شعر از شاعری خوانده‌اند ونه تابلوئی و یا شاهکاری را دیده‌اند و هنرو فرهنك یکی از این موضوعات جالب و مورد توجه این نوع افراد است.

● فرهنك بادو معنی

کلمه فرهنك دردو معنای متفاوت استعمال میشود: که دومی منظور از آن شناخت آثار گذشته است وزمانی بصورت کلی تر بمفهوم فعالیت فکری و خلاقیت هنری است و این دوپهلو بودن معنای این کلمه برای این بکار میرود تا خلق الله را قانع کنند که شناخت آثار هنری گذشته وفعالیت خلاقه فکر یکی بیش نیستند.

من پیرو مکتب «فردیون» هستم. یعنی وظیفه فردی و انسانی خودمیدانم که مخالف هرنوع اخباری که ناشی از منافع رفاه اجتماعی است باشم.

منافع فرد با منافع رفاه اجتماعی متضاد است کسانیکه میخواهند هر دوی آنها را مراعات کنند کارشان به دوروئی و ابهام میکشد. وظیفه دولت است که مراقب رفاه اجتماع باشد و وظیفه من در مراقبت ازرفاه فرد است.

*** دولت پلیس است**

از نظر من دولت پلیس است و تمام وزارت خانه‌های دولتی که پاسبان هستند وزارت فرهنك نیز پلیس هنر است.

گمان میکنم برای یك جامعه مفید باشد که افراد متشکل آن سعی کنند تضاد بین رفاه فردی و رفاه اجتماعی را خوب درك کنند و آنرا حفظ نمایند. هوس، استقلال، شورش، که مخالف نظم اجتماعی هستند، از ضروریات سلامتی کامل یك گروه نژادی میباشند.

اگر برای خلق آثار هنری جنبه شایستگی اجتماعی را بدهیم، این کار بمعنای تابعیت هنر از اجتماع است و با این کار بشدت مفهوم آنرا قلب میکنیم. **زیرا خلق آثار هنری یك عمل خلاقه کاملا فردی است. بنابراین کاملا با هر نوع عمل اجتماعی متضاد است.**

ممکن نیست کلمه فرهنك را بشنویم و فورا بوی مخصوص پلیس از آن بمشام نخورد و این بخاطر نظامی کردن فرهنك ملی است. کلمه میهن پرستی جدا از «شووینیسم» نیست و این تبلیغات دولت است که آنرا باین روز انداخته است. بکلمه فرهنك وهنر افسانه و تصوف چسبیده است باید هرچه زودتر بجای آن کلمه دیگری یافت و بکار برد. و دراین صورت دو کلمه تازه یکی برای بیان و کار برد آثار هنری

ژان دوبوفه

هنر: علمی در قلمرو روح

● گوش یك موسیقیدان واقعی حتی صدای خاموشی مطلق را میشنود کلیه مسائلی که بنحوی از انحاء به نسل جوان مربوط میشود مسائلی است که بزرگسالان نیز هرگز نمی توانند نسبت به آن بی اعتنا بمانند

دراین باره دیمتری کابالوسکی آهنگ ساز بزرك شوروی و یکی ازمعروف ترین رهبران ارکستر های آبرومند آن کشور حرفهائی دارد که شنیدنی است.

کابالوسکی مخصوصا صلاحیت اظهار عقیده درباره موسیقی وارتباطش باکودکان را دارد چون از جمله آهنگ سازان انگشت شماری است که تاکنون سرودها و آهنگ های متعدد و ارزنده‌ای برای خردسالان تصنیف کرده‌است. جادارد اضافه کنیم که او در عین حال عهده‌دار معاونت انجمن بین المللی آموزش موسیقی سازمان علمی و فرهنگی سازمان ملل «یونسکو» نیز هست آنچه در زیر می‌خوانید خلاصه گفت و شنودی است که اخیرا با کابالوسکی درباره رابطه موسیقی باکودکان صورت گرفته است

*** قلمرو روح**

میگویند هنر ماهیتا چیزی نیست جز یکنوع علم که قلمرو آن روح انسان است. این تعریف به عقیده من کاملا درست است. در واقع مهم ترین خصلت هنر عبارت از ظرفیتی است که برای القاء تاثیر بر روح و عواطف انسان دارد.

هیچ انضباط دبستانی و تحصیلی رانمی توان یافت که بتواند باندازه هنر تاثیری چنین پر هیجان بر روح و ذهن کودکان و نوجوانان بگذارد. شما محال است درمیان مواد برنامه های درسی دبستان ها باچیزی روبرو شوید که قدرت رقابت با ادبیات، موسیقی، نقاشی تاتر سینما و هنرهای دیگر را از لحاظ میزان تاثیر برعواطف کودکان داشته باشد. بنابراین می توان به آسانی نتیجه گرفت که هنر نیرومند ترین وسیله برای ایفای بهترین نقش های آموزش در تربیت کودکان است.

*** نجابت معنوی**

اگر سری به یك مدرسه ابتدائی بزنیم شاید در نخستین بررسی درخواهیم یافت که هنر برای بعضی خردسالان تنها وسیله‌ای است برای سرگرمی که هیچ شوق و رغبت خاصی ایجاد نمی کند، در حالیکه برای بعضی کودکان دیگر هنر جزء لازم ولاینجزائی از زندگی روحی و معنوی را تشکیل میدهد کودکانی هستند که غنا و محتوی و نجابت زندگی را قبل از هر چیز در هنر جستجو می کنند، و شاید بهمان اندازه کودکان دیگری نیز وجود دارند که بودو نبود هنر برایشان بی تفاوت است. این دوگانگیها بدون شك چیزی نیست که در جمیع رفتار های کودکان امروز و مردان و زنان آینده در برابر زندگی منعکس نشود.

*** خلق موسیقیدان**

موسیقیدان هنگامی متولد می شود که کارخودرا از گوش دادن به صداهای دنیای اطرافش آغاز کند. همه مادر زندگی روزمره خود در میان صداهای گوناگون محاصره شده‌ایم. البته منظورم فقط صدا هاو هیاهوی معمولی طبیعت نیست. برای یك موسیقیدان با قریحه حتی خاموشی مطلق نیز خالی از صدا و نوانیست. این صدا، مانند همه اصواتی که گوش یك موسیقیدان با قریحه آن را میقاپد ممکن است پر طنین و وحشتناك باشد، مانند غرش یك رعد یاطوفان و یاشاعرانه ونوازشگر باشد، همچون یك اعتراف عشق از طرف عاشقی خجول در زیر پرتو سیمگون ماه، در یك شب باشکوه تابستان..

در اتحاد شوروی هنرستان های موسیقی که متعلق به کودکان هستند وجود دارد علاوه برهنرستان های دولتی که تعدادشان از ۴۳۰۰ تجاوز می کند، می توان از استودیو ها، کلاسهای موسیقی، وانجمن های موسیقی در کاخهای فرهنك، خانه های پیشاهنك و مدارس تعلیمات عمومی نیز نام برد.

بسیاری از موسسات دسته دوم ازلحاظ محتوی برنامه هائی که برای تعلیم موسیقی به کودکان دارند بقدری غنی هستند که هیچ وجه تشخیص خاصی نمی توان بین انها و هنرسرا های اختصاصی موسیقی قایل گردید. مجله ادبیات شوروی

ماکسیم گورکی الهام بخش نقاشان معاصر روس

آثار فناناپذیر ماکسیم گورکی و پرسناژ های آفریده او طی سالیان دراز الهام بخش عده کثیری از نقاشان بزرك روسیه بوده است.

یك تابلو از کوپریانوف که در سال ۱۹۳۱ با الهام از کتاب مشهور «مادر» اثر ماکسیم گورکی با سیاه قلم ساخته شده است.

آثار فناناپذیر ماکسیم گورکی و پرسناژ های آفریده او طی سالیان دراز الهام بخش عده کثیری از نقاشان بزرك روسیه بوده است. کوستوویف، پتروف، ودکین، کوکری نیکسکی، گراسیموف، کراوچنکو، کوناشویچ، دخترف، جمارینوف، گونتچارف ودیگران بیش از هرچیز تحت تاثیر خصائل برجسته و غنای وصف هائی که گورکی از مناقشات اجتماعی بدست میدهد به آفریدن تصاویری که بنوبه خود برخی از ارزنده ترین نمونه های نقاشی معاصر شوروی را دربر میگیرند تشویق شده‌اند.

سبك مخصوص گورکی که گاه مانتیك است و گاه عمیقا جنبه حلیلی دارد بدون شك از عواملی ست که میتواند توجه مقاومت ناپذیر ده‌ای از بزرگترین هنرمندان روسیه ا برانگیزد تا به مخلوقات جاودانی رکی تجسم بخشند.

ارزش مستقل

منتقدان هنری انکار نمی کنند که درمیان تابلو هائی که باالهام آثار گورکی در روسیه بوجود ده شاهکار هائی را که بخودی داز ارزش هنری مستقلی برخوردار ستند فراوان میتوان یافت.

افسانه «رموس ورمولوس» درشوروی

در جریان حفاریهای باستان شناسی که در ناحیه اوراتیوب تاجیکستان ازجبال ترکستان بعمل می‌آید، باستان شناسان شوروی کشف بسیار جالبی کرده‌اند. در این حفاریها، ۱۵ ساختمان که در محل «بوجیکات» پایتخت پادشاهی «استروشان» که در اوایل قرون وسطی دراین ناحیه حکومت داشت، از زیرخاك بیرون آمد. این ۱۵ ساختمان بوسیله راهرو های زیادی که روی دیوارهایش نقاشی های جالبی دیده میشود بدو سالن بزرك متصل میشوند.

در یکی از این راهروها، یك نقاشی بطول ۸۵×۱۵۰ سانتی متر گرك ماده‌ای رانشان میدهد. این نقاشی که در آسیای مرکزی واحتمالا درشرق منحصر بفرد میباشد درست شباهت به تابلوی افسانه‌ای دارد که «رومولوس ورموس» را در حال مکیدن پستان ماده گرك نشان میدهد.

فرضیات

میدانیم که افسانه رومولوس ـ ورموس در رم ۳ قرن قبل ازمیلاد مسیح «صورت رسمی» بخود گرفته است.

در مورد این نقاشی فرضیات و مباحثات فراوانی بین باستان شناسان صورت گرفته است.

بنظر تاریخ نویس معروف شوروی بنام «فکماروف» چهار فرضیه در مورد این نقاشی میتوان اظهار داشت:

۱ـ نقاشی این تابلو از روی سکه های رمی بعمل آمده است. زیرا نظیر این سکه هادر «اوکراین» زیاد پیدا شده‌است.

۲ـ در قرون ۶ تا ۸، آسیای مرکزی، مرکز تجارت عمده باربیزانس بود. ممکن است افسانه روم در نتیجه این تماسهای تجارتی شناخته شده باشد.

۳ـ در قرن دوم بعداز میلاد حدود شرقی امپراتوری روم تا سواحل شمالی دریای خزر گسترده شده بود. بعلاوه «راه ابریشم» از تاجیکستان رد میشد و ممکن است در مبادله تجارتی که در آن هنگام دراین نواحی بین تجار رومی و تجارشرق صورت میگرفت سکه های رومی نیز رد و بدل میشده است. نمونه هائی از این سکه ها که بقرون ۱ـ۳ میرسد دراین نواحی بدست آمده است.

۴ـ افسانه رومولوس و رموس ممکن است در قرون ۴ـ۵ بوسیله کلنی نشین های مسیحی مقیم آسیای مرکزی، دراین نواحی منتشر شده باشد.

تابلو «رموس و رومولوس» که اخیرا در حفاریهای تاجیکستان پیدا شده است.

آگهی

چون وزارت دادگستری برای تکمیل و توسعه سازمان قضائی در سال ۱۳۴۷ احتیاج به ۵۰ نفر کارآموز قضائی دارد که باید طبق قانون راجع باستخدام قضات و شرایط کارآموزی مصوب ۱۹ر۲ر۴۳ کمیسیون مشترك دادگستری مجلسین سنا و شورایملی از بین لیسانسیه های رشته قضائی دانشکده حقوق داخله و لیسانسیه های حقوق از دانشکده های حقوق خارجه و دارندگان درجات بالاتر از آنها از طریق امتحان و مسابقه ورودی انتخاب نماید بنابر این مراتب به اطلاع دارندگان دانشنامه لیسانس رشته قضائی دانشکده حقوق داخله و لیسانس حقوق از دانشکده های حقوق خارجه و درجات بالاتر از آنها میرساند که بادر دست داشتن مدارك زیر:

۱ـ اصل دانشنامه لیسانس یا گواهی نامه موقت پایان تحصیلات یا کارنامه قبولی

۲ـ اصل دفترچه پایان خدمت زیر پرچم یا برك معافیت از خدمت وظیفه برای متولدین از ۱۳۱۲ به بعد.

۳ـ یکبرك رونوشت گواهی شده شناسنامه

۴ـ یکبرك گواهی عدم سوء پیشینه

۵ـ معرفی نامه سازمان هدایت فارغ التحصیلان کشور

۶ـ دو قطعه عکس ۴×۶

حداکثر تا آخر وقت اداری روز دهم مهرماه باداره کارگزینی مراجعه نمایند.

مواد امتحانات ورودی عبارتند قسمت هائی از

۱ـ حقوق مدنی ۲ـ آئین دادرسی مدنی ۳ـ حقوق جزاء ۴ـ آئین دادرسی کیفری ۵ـ حقوق بین الملل خصوصی ۶ـ حقوق تجارت ۷ـ زبان خارجه فرانسه یا انگلیسی بانتخاب داوطلب ۸ـ منطق واصول ۹ـ مبانی ادبی زبان فارسی.

امتحان زبان خارجه بصورت ترجمه یك متن از زبانهای فرانسه یا انگلیسی بفارسی خواهد بود. م الف ۳۳۷۷

از طرف وزیر دادگستری

۲ـ ۳ آ ـ ۳۹۱۳۲

«اودیپ شاه» تقلیدی از اولیویه!

کارگردان نوپرداز فرانسوی «فیلیپ ساویل» ازروی یکی از آثار «سوفوکل»، نمایشنامه نویس معروف یونانی بنام «اودیپ شاه» فیلمی ساخته است که در آن هنرپیشگان معروفی چون: «اورسون ولز، لیلی پالمر درنقش «ژوکامنت» وکریستوفر پلامر هنرنمائی می کنند.

کارگردان فیلم، برای اینکه باثر خود روح دیگری ببخشد، تصمیم گرفت فیلم برداری را در تئاتری، که در زمان های قدیم، آثار سوفوکل را در آنجا نمایش میدادند، انجام دهد.

«فیلیپ ساویل» بتقلید از سرلورنس اولیویه درساخت فیلم هانری پنجم، یکی از آثار شکسپیر، بدینکار مبادرت ورزیده است: هنرپیشگان فیلم، هریك بنوبه خود سعی کرده‌اند، نه تنها باز ی کنند بلکه قهرمانان «سوفوکل» را زنده نمایند.

فیلم برداری این فیلم بسیار هنرمندانه صورت گرفته است. سال گذشته در فستیوال ونیز، فیلمی از یك کارگردان ایتالیائی بهمین نام نشان داده شد: فیلم مذکور که بکارگردانی «پیرپوزولونی» بود، شباهت زیادی به فیلم «مکبث» اورسن ولز دارد.

عکس صحنه‌ای از فیلم اودیپ شاه را نشان میدهد: نقش اودیپ را کریستوفر پلامر بعهده دارد.

آگهی استخدام قراردادی

سازمان سپاه بهداشت وزارت بهداری ۴ نفر پزشك که خدمت وظیفه خود را در سپاه بهداشت انجام داده باشند بطور قراردادی جهت خدمت در نقاط مشروحه زیر استخدام مینماید:

۱ـ جهت مسئولیت سپاه بهداشت پایگاه سمنان یکنفر

۲ـ جهت سرپرست گروه بهداشت برای کوارفارس یکنفر

۳ـ جهت سرپرست گروه بهداشت برای قلعه تل اهواز یکنفر

۴ـ جهت سرپرست گروه بهداشت برای گزین اهواز یکنفر

داوطلبان میتوانند تقاضا های خودرا ضمن مراجعه به اداره کارگزینی این سازمان حداکثر تا ۳۱ر۶ر۴۷ تسلیم نمایند.

م الف ۶۳۳۰

مدیر کل وزارت بهداری و سرپرست سازمان سپاه بهداشت

دکتر دادگر

۱ـ۳ ۳۸۵۷۰ـ۱

انجمن دوشیزگان و بانوان

نامنویسی برای دوره جدید:

کلاس منشیگری

شامل: حسابداری ـ بایگانی ـ نامه نگاری اداری ـ اصول منشیگری ـ ماشین نویسی ـ آشنائی باقوانین ـ آداب معاشرت ـ آشنائی با ماشین های حساب ...

زیر نظر دکتر سلطانی ـ دکتر حاج سید جوادی ـ خانم مهرانگیز علیزاده ـ دوره سه ماهه ـ شهریه ۸۰۰ ریال

علاوه براین، برای دوره جدید این کلاس ها نام نویسی میشود:

خیاطی ـ آشپزی ـ آرایش و زیبائی ـ ماشین نویسی ـ گلسازی ـ گل آرائی ـ زبان انگلیسی

برای نام نویسی بدبیرخانه انجمن دوشیزگان وبانوان (بهارشمالی ـ نبش نامجو ـ تلفن: ۷۵۶۸۳۱ و ۷۶۴۹۸۴) مراجعه فرمائید

نیازمندیهای شما

تلفن ۳۱۱۲۲۰ — ۲۵۷ — ۳۱۱۰۷۰

استخدام

دوشیزه یا بانو سکرتر
مسلط بزبان انگلیسی که حداقل سه سال سابقه کار داشته باشد برای تمام وقت استخدام میشود تلفن ۶۲۹۶۹۲
۱ـ۱۵۷۴

استخدام انباردار
شرکت ابوالحسن دیباو شرکاء احتیاج بیك انباردار فنی که زبان انگلیسی بداند دارد . متقاضیان همه روزه از ساعت ۵ تا ۶ بعد از ظهر به خیابان حافظ، مقابل پارك هتل مراجعه نمایند .
۱ـ۶ آ ـ ۳۷۸۴۸

استخدام تکنیسین
شرکت ابوالحسن دیباو شرکاء احتیاج به تعدادی تکنیسین جهت کارآموزی و کار کردن درامور نصب آسانسور دارد . کسانی که دیپلمه فنی باشند حق تقدم دارند متقاضیان همه روزه از ساعت ٤ الی ٦ بعد از ظهر به خیابان حافظ مقابل پارك هتل مراجعه نمایند .
۱ـ۶ آ ـ ۳۷۸۵۰

جهت فروشندگی بستنی
باشخاصی که دارای مدارك تحصیلی سیکل و ضامن معتبر باشند نیازمندیم کانادا فراست سرآسیاب مهر اباد تلفن ۹۵۶۹۵
۱ـ۳ آ ـ ۱۹۶۴۱

اطلاعیه
سازمان فروش بنگاه ترجمه‌ونشر کتاب جهت کادر نمایندگی‌فروش درتهران و شهرستان ها به تعدادی نماینده فعال که در مورد فروش کتاب اطلاعاتی داشته‌باشند‌نیازمند است متقاضیان می توانند روزهای یکشنبه ۶٫۳۱ و۴۷ و دوشنبه ۱و۷ر۴۷ به آدرس زیر مراجعه کنند خیابان سپهبد زاهدی(فیشر آباد ساختمان ۱۰۲ طبقه هفتم)
۱ـ۲ آ ـ ۳۸۴۲۶

نقاشی ساختمان اخوان
بتعدادی کارگر نقاش و (ویزیتور) نیازمند است . شمیران . نبش میدان تجریش
۱ـ۵ آ ـ ۳۸۶۹۸

گراورسازاستخدام‌میشود
چوب کوب استاد و مونتاژ کار فیلم با حقوق مکفی استخدام می شود گراورسازی زانیچ‌خواه‌لاله‌زار کوچه ممتاز تلفن ۳۳۳۸۴۵
۱ـ۲ آ ـ ۳۸۷۰۴

چندنفر کارگر نجارباسواد
نیازمندیم نادری خیابان همایون پلاك ٤٦ ـ غلام علی طالبی تلفن ۶۰۵۴۱
۱ـ۳ آ ـ ۱۹۱۷۳

یکنفر باغبان باتجربه
برای نگهداری درخت در ۶۰ کیلو متری تهران با حقوق مکفی استخدام میشود متقاضیان به‌اداره ساختمان بانك عمران خیابان اسلامبول مراجعه فرمایند .
۱ـ۲ آ ـ ۳۸۶۱۴

PARS PRODUCTIVE GROUP
گروه تولیدی پارس

گروه تولیدی پارس استخدام مینماید
چند نفر حسابدار صنعتی مجرب با حداقل سه سال سابقه‌کاربرای‌کاردرخرمشهر وچندنفر شیمیست برای‌کار در آزمایشگاه خرمشهر استخدام میشود داوطلبان مشخصات کامل خودرابایك قطعه عکس و ذکر شماره تلفنی که بتوان بوسیله آن تماس گرفت وسیله صندوق پستی۱۹۸۲ بعنوان‌کارگزینی ارسال فرمایند .
۱ـ۳ آ ـ ۱۹۷۲

بانوئی برای پرستاری
مرد عاقلی مورد نیاز است تلفن ۶۶۲۶۰۷
۱ـ۱۹۷۸۷

تعدادی کارمند
و نماینده فروش (فقط خانم)جهت کار در تهران و شهرستان ها استخدام میشود متقاضیان می‌توانند همه روزه صبحهااز ۹ و نیم الی ۱۲ و بعداز ظهر ها از ٤ ونیم الی ٦ و نیم به خیابان ثریا چهار راه فیشر آباد شماره ۱۵۱ شرکت پخش مطبوعاتی ایران‌یاد مراجعه نمایند .
۱ـ۳ آ ـ ۳۷۱۴۴

شرکت سهامی پیچ‌ومهره ایران
بدونفر تراشکار نیازمنداست‌تهران پارس مقابل پمپ بنزین دوم
۱ـ۳ آ ـ ۱۵۹۵

آگهی استخدام
یك‌شرکت بزرك تجارتی به چند نفر حسابدار باسابقه و مجرب‌برای تمام وقت احتیاج دارد داوطلبان درخواست خودرا با خط خود و با ذکر میزان تحصیلات ، اطلاعات، تاریخ‌تولد ، سوابق خدمتی،حقوق ماهیانه درخواستی بانشانی صریح و کامل ویك قطعه عکس به‌صندوق پستی شماره ۶۹۳ ارسال دارند تا پس از رسیدگی اشخاص واجد شرایط و ذیصلاحیت‌برای‌آزمایش انتخاب و دعوت شوند .
۱ـ۳ آ ـ ۳۷۷۸۶

یك شرکت بزرك صنعتی
احتیاج به یك نفر شابلون ساز درجه یك که همچنین از عهده اداره امو رفلز کاری برآید دارد متقاضیان مشخصات خود را به آدرس پستی ۱۱۷۸ ـ۱۱ ارسال دارند .
۱ـ۳ آ ـ ۱۹۵۸۹

آگهی استخدام
استخدام تعداد ۱۲ نفر خانم‌دیپلمه واجد شرایط را پس از آموزش دوره کامل منشی‌گری تضمین می نمائیم کانون بهروز نو تلفن ۳۳۵۹۹۳

استخدام رئیس قسمت پرسکاری (سر کارگر)
کارخانه بزرك جدید در تهران احتیاج فوری به یك سر کارگر مجرب و کار ازموده در امور پرسکاری فلزات دارد که چندین سال متوالی تجربه علمی و ریاست چنین قسمتی را دارا بوده و فعالو هوشیار باشد و از عهده میزان و نصب قالبها در پرسهای مختلف و تنظیم دقیق آنها برآید و نیزسر پرستی و مدیریت کارگران زیر دست خود را بنحوی شایسته‌بعهده گیرد در مقابل حقوق و مزایای فوق‌العاده عالی و رضایتبخشی پرداخت خواهد شد مشروط بر اینکه با تعهد جدی چندین سال متوالی فعالیت خود را در این کارخانه ادامه‌دهد واجدین‌شرایط مشخصات خود را با شرح کامل تجربه و سوابق کار با آدرس صحیح و دقیق به صندوق پستی ۹۴۲ پست مرکزی تهران فورا ارسال دارند .
۱ـ۲ آ ـ ۳۸۳۷۴

یك شرکت بزرك صنعتی
واقع در تهران احتیاج به یك‌نفر مدیر کنترل مرغوبیت (QUALITY CONTROL) باتحصیلات دانشگاهی و تسلط کامل به زبان انگلیسی دارد،حقوق مکفی و شرائط خوب پیشنهاد می شود متقاضیان بایستی حد اقل ۲ سال تجربه علمی دراین مورد‌داشته باشند . متقاضیان بایستی جزئیات تجربیات خود را به آدرس صندوق پستی ۱۱۷۸ ـ۱۱ ارسال دارند.
۱ـ۳ آ ـ ۱۹۵۸۷

تعدادی فروشنده سیار
برای تهران و شهرستان ها با ضامن معتبر که دارای حد اقل تحصیلات سیکل اول خوش تیپو خوش بیان بوده باشند با حقوق مکفی استخدام میشوند .
به امیر آباد شمالی خیابان شیراز شرقی شماره ۶۳ر۱ طبقه‌دوم مراجعه نمایند .
۱ـ۵ آ ـ ۳۹۰۶۸

ویزیتور داروئی برای‌تهران
باسابقه و اشنائی کامل به تمام داروخانه ها و موسسات بهداشتی ملی و دولتی و بازار یابی تمام‌وقت باتضمین کافی و معتبر مورداحتیاج است دارندگان‌وسیله نقلیه‌شخصی حق تقدم دارند . تلفن ۷۷۰۶۳۶
۱ـ۳ آ ـ ۱۹۸۱۳

جویای کار

لیسانسیه‌شیمی جهت‌تدریس
در دبیرستان های ملی حاضر بکار است براهنمای شماره ۲۳۱ روزنامه اطلاعات مراجعه فرمائید .
۱ـ۱۹۸۹۵

یك‌دکتر متخصص داخلی عصرها
برای کار اماده است لطفا روزها به تلفن ۲۵۳۲۲ مراجعه فرمائید
۱ـ۱۵ آ ـ ۳۹۰۸۸

دانشجوی سال اول
حسابداری برای کار های دفتری‌و حسابداری بعداز ظهر ها اماده کار است تلفن ۶۲۰۵۲۷
۱ـ۱۹۸۵۹

گم شده

گواهینامه موقت
لیسانس اینجانب مفقود یابنده به اداره اموزش دانشگاه اطلاع‌دهد
ملا احمد فرزند محمدحسن
۱ـ۳ آ ـ ۱۹۶۰۳

بیژن افتخاری
۱۵ ساله فرزند حسینعلی افتخاری مدت ۱۵ روز است از منزل خارج و تاکنون مراجعت ننموده است کسانی که از نامبرده اطلاعی‌دارند برای خشنودی مادرش تقاضا می شود به اولین کلانتری یا خیابان هاشمی نرسیده به رودخانه روبروی دبیرستان جلوه سنگکی سلیمان خوئینه‌ها خبر داده و خانواده‌اش را از نگرانی رهائی بخشند.

پیدا شده
جمعه ۲۲ شهریور یکعدد ساعت حوالی پارك فرح پیدا شده‌صاحبش بین ساعت ۳ تا۵ با ۳۳۳۶۱۲ تماس بگیرید .

سرویس پخش گاز جنرال
تلفن‌های ۱۲۱۴۲-۱۲۲۵۲
۹۴۱۱۴ و ۱۲۷
صدور بیمه‌نامه آتش‌سوزی مخصوص
پخش گاز
در شبانه‌روز

اطلاعیه کلاس تکنیسین برق

از کلیه کسانیکه در کلاس تکنیسین برق‌کاخ دانش نام‌نویسی نموده‌اند خواهشمند است روز هفتم مهر ماه در محل کاخ دانش حضور بهم رسانند . در ضمن کسانیکه تاکنون نامنویسی‌نکرده‌اند میتوانند ازاین کلاس استفاده فرمایند.

کلاس خیاطی

دوره جدید کلاس خیاطی کاخ دانش با استفاده از جدید ترین روش ابداعی گرلاوین پاریس از ۷ مهر ماه تشکیل میشود یك‌نفر از شاگردان با هواپیمای‌جت‌بوئینگ ۷۲۷ هواپیمائی ملی ایران (هما)به پاریس اعزام خواهد شد .

کلاس حسابداری

شصت‌و یکمین دوره حسابداری و دفترداری دوبل زیر نظر استاد محترم جناب آقای محمدحمیدی‌با سابقه تدریس در دانشگاه تهران‌با استفاده از ماشین های حسابداری برقی ودستی‌معروف‌فاسیت‌از ۱۵ مهر ماه درکاخ دانش تشکیل میشود . یك بلیط دوسره تهران‌شیراز با هواپیمای جت‌بوئینگ ۷۲۷ از طرف هواپیمائی ملی ایران (هما) بیکنفر از فارغ‌التحصیلان داده میشود .

کاخ دانش

خیابان نادری پاساژ معتمد خیابان فرانسه کوچه مرجان

سازمانهای فنی و فرهنگی

فرانسه (متد موژه)
انگلیسی (تطبیقی) کلاس های‌زبان مخصوص‌رشته بازرگانی دوره کامل‌متوسطه (طبیعی ، ریاضی)
آموزشگاه نوبهاران
میدان شهناز، اول شاهرضا، اول خواجه نصیر ۷۳۴۴۲
۱ـ۱۲ آ ـ ۱۹۲۶۳

ماشین نویسی فارسی
انگلیسی و آلمانی را با ۳۰ تومان شهریه بیاموزید .
کارو اموزش تلفن ۹۴۹۴
۱ـ۲۶ آ ـ ۱۳۹۲

فقط پنج نفر دیگر
برای کلاسهای‌رادیو و تلویزیون ترانزیستوری نقشه‌کشی .برق و فشارقوی‌میپذیریم بفارغ‌التحصیلان گواهینامه رسمی داده میشود کار وآموزش تلفن ۴۹۴۹۴
۱ـ۱۵ آ ـ ۱۴۸۸

گروه فرهنگی نمونه
کودکستان دبستان (پسرانه و دخترانه) و دبیرستان برای سومین سال متوالی در امتحانات نهائی‌مقام اول‌را احراز کرده است نشانی امیرآباد شمالی خیابان کاشان‌ولعل تلفن ۶۳۲۸۴۲و ۶۳۰۳۵۳
۱ـ۱۵ آ ـ ۱۴۶۶

موسسه تربیتهای خارجی
وابسته بانجمن خانوادگی ترنوا
فرصت آموزشی مناسب
از سالن تند نویسی (شورت هند) ماشین نویسی
موسسه زبانهای خارجی
که باآخرین وسایل مجهز است
استفاده‌نمائید. باطی اینده‌وره
باخذ گواهینامه R.S.A.
لندن نائل خواهید شدخیابان شاه ساختمان آلومینیوم‌طبقه پنجم ۶۰۶۷۸ـ ۶۰۸۲۹

دبیرستان دخترانه بینا
جهت سال تحصیلی اینده ازاول شهریورماه ثبت‌نام‌میکند. شهر آرا تلفن ۶۳۲۳۶۰
۱ـ۱۳ آ ـ ۱۰۹۸

تعلیم رانندگی
هنرستان‌فنی‌رانندگی‌پرستو
مرکز اموزش صحیح رانندگی و مکانیکی و ترافیك خیابان شاپور چهار راه گمرك تلفن ۲۳۹۱۶
۱ـ۲۶ آ ـ ۱۵۶۳

تدریس خصوصی

تدریس خصوصی زبان انگلیسی توسط بانوی امریکائی تلفن ۸۵۱۱۵۲
۱ـ۳ آ ـ ۱۹۷۰۵

انگلیسی توسط بانوی‌انگلیسی
فرانسه توسط بانوی فرانسوی تلفن‌های ۴۷۱۴۱و ۴۲۰۸۶
۱ـ۲۶ آ ـ ۱۴۱۷

درس خصوصی فرانسه
و انگلیسی برای مبتدیان تلفن ۴۳۲۵۲ (بین ظهر تا دو بعد از ظهر) (بلر)
۱ـ۶ آ ـ ۳۸۱۳۶

کاریابی

برای استخدام درموسسات ملی ودولتی
شاهرضا اول روزولت ساختمان جم طبقه سوم پلاك ۳۰۷ مراجعه فرمائید تلفن ۷۵۷۶۲۹و ۷۶۵۶۸۸
۱ـ۱۵ آ ـ ۱۴۷۰

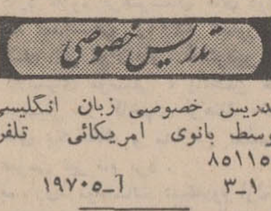

صاحب امتیاز و مدیر مسئول
عباس مسعودی
خیابان خیام ـ ایران چاپ
تلفنخانه اطلاعات ۳۱۱۰۷۰تا ۳۱۱۰۸۲
شعبه‌آگهی‌ها ۳۱۱۲۱۳
نیازمندیها ۳۱۱۲۲۰

کتابهای مورد نیاز شما

موسسه چاپ و انتشارات امیرکبیر

موسسه چاپ و انتشارات امیرکبیر، دفترمرکزی‌خیابان سعدی شمالی نرسیده به چهار راه سیدعلی بن بست فرهاد (پلاك۲۳۵) تلفن : ۳۳۵۲۸۱ ـ ۳۰۳۷۶۵

فروشگاه شمارهٔ «۱»
خیابان ناصر خسرو (پلاك ۱۳۰) تلفن ۵۲۹۷۰

فروشگاه شمارهٔ «۲»
خیابان شاه آباد (پلاك۲۷۲)تلفن ۳۳۶۹۳۵

فروشگاه شمارهٔ «۳»
اول‌خیابان‌فردوسی(مقابل‌شهرداری) تلفن ۳۳۵۰۲۲

فروشگاه شمارهٔ «٤»
ابتدای نادری (پلاك ۱۴۹) تلفن ۴۹۳۶۳

فروشگاه شمارهٔ «۵»
مقابل دانشگاه تهران(پلاك ۳۵٤) تلفن ۳۰۲۹۵۳
۱ـ۵ آ ـ ۱۴۵۰

کافه قنادیها

قنادی فرزین یزدی
کیك عروسی ، کیك تولد خیابان روزولت شمالی تلفن ۷۵۷۴۶۳
۱ـ۳۰ آ ـ ۱۵۸۴

متفرقه

تعمیرگاهها توجه فرمایند
دستگاه میزان فرمان اخرین سیستم رسید . باتلفن های۷۹۱۶۲۴ و ۷۹۱۶۰۵ تماس بگیرید.
۱ـ۵ آ ـ ۱۵۵۳

میل‌لنك ـ سرسیلندر یاطاقان
موقع خرید هر نوع میل لنگهای کوچك و بزرك و انواع میله ها و سر سیلندر قبلا با دستگاه‌الکترـ ماکتیك این کارگاه از لحاظ‌ترك‌و شکستگی ازمایش نموده ضمنا با پرداخت شش هزار تومان میتوانید صاحب یك دستگاه‌تعیین ترك‌شوید
کارگاه صنعتی میکانیزم ـ خیابان سی متری ، جنب کوچه انصاری کاشی ۱۰۷۸و ۱۰۸۰ تلفن۳۰۷۳۱
۱ـ۳ آ ـ ۳۸۳۳۴

قابل توجه صنف محترم لباسشو
ماشین خشك شوئی دونی‌نی،ایتالیا شاهکار صنعت خشك شوئی است از انمائی که ماشین دونی‌نی‌دارند تحقیق کنید تا ثابت شود که دونی‌نی کاملترین ، ارزانترین وبا صرفه ترین ماشین خشك شوئی دنیا است تلفن ۷۴۹۹۴
۱ـ۳ آ ـ ۳۹۱۰۴

دارای اجازه نامه رسمی شماره ۴۳۶۲ مورخه ۱۴ر۲ر۴۷
برای مصرف کننده فقط ۲۵ ریال تلفن ۶۲۱۴۹۹

راهنمای پزشکی اطلاعات

شماره جدید نیازمندیهای اطلاعات
۳۱۱۰۷۰-۲۵۷و۳۱۱۲۲۰

متخصصین قلب
دکترعلی‌تویسرکانی متخصص قلب وعروق از آمریکا
آدرس : تلاقی شاه و شیخ‌هادی پلاك ۱۰۶ تلفن مطب ۶۱۱۷۷۸
منزل ۷۶۵۰۳۳

متخصص سل
دکتر هوشنك طبیب‌زاده ـ متخصص بیماری سل
وامراض ریه و برنش (برنشیت ـ آسم) خیابان‌پهلوی نزدیك سینما مهتاب پذیرائی ۳تا ۸ بعداز ظهر تلفن ۴۰۵۰۲

دکترحسین‌حمید زاده بیماری سل خیابان‌فرانسه‌رازی۷۸ تلفن۴۴۷۷۴

مفاصل‌استخوان ـ متخصص‌ارتوپدی
دکتر کیوان گوهر درخشان ـ خیابان کاخ جنوبی
کوچه هلالی شماره ۱۱ پذیرائی ۵تا۸ بعدازظهر تلفن ۴۱۷۰۴

متخصصین جراحی عمومی
درمان‌سریع واریس ـ هادی فرزانه
متخصص در جراحی عمومی‌ارژانو انگلستان نشانی مطب ،روبروی هواپیمائی ملی ایران،خیابان دامغان پذیرائی ٤ـ۸ تلفن ۶۷۱۳۹.

دکتر محمد فرهمند رضوی
متخصص جراحی عمومی وجراحی کودکان از آلمان خیابان تخت ـ جمشید شرقی شماره ۳۶۰ نزدیك چهار راه بهار تلفن۷۳۳۰۰پذیرائی صبحها ۱۰ تا۱۲ بعد از ظهر ها ٤ و نیم تا۷و نیم .

متخصصین بیماری زنان
دکتر جمشید کاوه ـ متخصص وجراح امراض زنان‌وزایمان ونازائی از آلمان تشخیص و درمان زودرس سرطان خیابان پهلوی ـ چهارراه امیر اکرم شماره ۱۴۵ تلفن ۶۵۰۶۷

متخصصین بیماری چشم
دکتر لبوی متخصص چشم
خیابان پهلوی‌پائین چهار راه شاه کوچه ملك۲تا۵ بعداز ظهر،

دکتر هوشنك برجیس جراح و متخصص چشم از آمریکا
دارای تخصص در عینك نامرئی خیابان بزرگمهر شماره ۶ تلفن ۶۹۰۱۲ پذیرائی صبح و عصر

متخصصین بیماری پوست
دکتر خشنود ـ متخصص بیماریهای پوست
شاهرضا مقابل لاله‌زار نو تلفن ۴۶۶۳۲ پذیرائی با تعیین وقت قبلی

دکتر قیصر تلفن ۷۶۵۶۱۴خدمات فیزیوتراپی درمان فلجها، درد های عضلانی و روماتیسم ، سیاتیك‌تخت جمشید چهارراه بهار کوچه‌آفتاب

متخصصین بیماری خون
دکتر نصرت‌الله گرجی ازدانشگاه پاریس دروازه دولت ۳۳۴۳۸۹

متخصصین جراحی مغز
دکتر محمود عالم ـ متخصص جراحی مغز و اعصاب
چهار راه شاه اول کوچه سیمرغ تلفن ۶۱۱۲۱۲ و۷۵۸۶۴۳

متخصصین‌بیماری جهاز هاضمه
بیماریهای معده ، کبد وروده ،بواسیر بدون‌عمل جراحی دکتر رفیعی متخصص از دانشگاه پاریس جامی اول کوچه پاریس تلفن ۴۸۱۸۹

درمان بواسیر بدون‌جراحی،فیستول، فیسور با متد موثر دکتر عباس نیك نژاد خیابان گرگان جنوبی گرامی عصر رها تلفن ۷۵۵۷۷۵

دکتر قدیشاه،بیماریهای معده، کبد، روده ، رژیم غذائی(چاقی)۶۴۳۰۰

درمان فلج
معالجه فلج ، فشارخون با روش هموپاتیك بیسابقه در ایران دکتر حسن‌بهره‌مند از دانشگاه هند با چهل سال سابقه سعدی شمال بیمه ۳۰۱۶۱۷ ـ۸۶۳۲۸

بیماریهای دهان ودندان
دکترعلی زردکوهی ـ دندانپزشك،پرکردن دندان بدون احساس درد با دستگاه اراتور ـ پهلوی تخت ـطاوس ۶۲۱۹۹۳ بعداز ظهر ها

دکتر مجید صارمی دندانپزشك گوا هینامه‌درجراحی‌ازامریکا ۶۲۲۸۴۱

بیماریهای داخلی
دکترفرنوش داخلی،پوست وتناسلی گواهینامه از پاریس ۴۸۵۵۵

بیماریهای آمیزشی
دکتر محمدرضا مسدد ـ بیماری‌های آمیزشی ـ دروازه دولت ۳۳۴۳۸۹

دکتر پولوسا بیماریهای امیزشی و مجاری ادرار ، فردوسی بالا کوچه صادق ۴۶۵۸۹

دکتر جنابزاده، بیماریهای آمیزشی خیابان‌منوچهری‌مقابل کوچه‌ژاندارك

دکتر احتیاطی دیپلمه امریکا
بیماریهای امیزشی ، مجاری‌ادرار سپه چهارراه‌پهلوی تلفن۶۸۴۸۷

آمبولانس اورژانس ۱۲۴ اسفند
آماده خدمت شبانه روزی جهت انتقال بیماران است۴۹۷۵۶ـ۶۴۲۳۳

دکتر یحیی صدری
بیماریهای امیزشی و مجاری‌ادرار، میدان بهارستان خیابان‌صفی‌علیشاه

داروخانه‌ها

داروخانه شبانه روزی تخت جمشید
درتمام‌ساعات شبانه‌روزی‌درخدمت‌شما است تلفن ۶۸۱۰۱ و۶۷۸۲۳

داروخانه پارس
جاده پهلوی‌شمالی پارك ساعی تلفن ۶۳۰۲۷۹ و ۶۳۹۴۹۱

نیازمندیهای شما

تلفن ۳۱۱۲۲۰
۲۵۷ ـ ۳۱۱۰۲۰

معاملات املاک و مستغلات و اتومبیل

خرید و فروش اثاثیه

خرید
فرش کیهان تلفن ۷۶۳۷۷۶
انواع قالی و قالیچه کهنه و نو
مخصوصا قالی‌های سنگین‌قیمت راخریداریم بهتر است برای معاملات هرنوع فرش باسازمان فرش کیهان تماس بگیرید چون مشاورین ما مجانا در اختیار شما خواهند بود.
۱ـ۳۰ آ ـ ۷۳۴

فروشگاه حاجیان تلفنهای ۳۵۰۱۴۴ و ۳۵۱۸۳۸
قالی و قالیچه کهنه و نو شمارا جهت صادرات درمنزل نقدا خریدار است همچنین یخچال ـ تلویزیون وسایر لوازم منزل ـ کارکنان این فروشگاه باوسیله مجهزی که در اختیار دارند بدون وقفه در محل اجناس راعادلانه خریداری مینمایند

فرش رضوی ۷۶۴۸۰۰
روزولت میدان ۲۵ شهریور خریدار فرشهای نوو کهنه صادراتی تحت نظر کارشناس مطلع با قیمت منصفانه می‌باشد موقع خریدوفروش باتلفن ۷۶۴۸۰۰ مکالمه فرمائید.

بازرگانی ایران فرش تلفن ۷۶۵۹۷۲
بهترین خریدار لوازم دست دوم قالی وقالیچه کهنه و نو یخچال برقی و نفتی تلویزیون ـ اجاق گاز مبلمان اشیاء قدیمی و عتیقه‌جات شمارا در منزل نقدا خریداری مینماید جاده قدیم شمیران سیدخندان جنب بانک
۱ـ۲۶ آ ـ ۱۴۸۴

فرش ملك تلفن ۷۶۴۶۱۷
فرش کهنه نقدا خریداریم
فرش های نو موجود است فرش ملك خیابان قدیم شمیران باغ صبا مقابل ملك ۷۶۴۶۱۷
۱ـ۲۶ آ ـ ۱۵۶۳

فرش گلشن تلفنهای ۶۲۱۴۱۵ و ۶۲۱۴۲۱
انواع فرشهای نو از تمام شهرستان ها موجود میباشد . قیمت یك کلام در ضمن فرش نو و کهنه خریداریم

فروشگاه معینی
علاوه بر خرید قالی کهنه شمافرش را با صدی ۲۰ تخفیف عرضه می ـ نماید بوعلی جنب بانك سپه شماره ۳۷ تلفن ۲۸۹۶۴
۱ـ۲۶ آ ـ ۱۱۱۰

فروشگاه صفا تلفن ۳۵۲۸۷۶
کلیه لوازم منزل شما را در اسرع وقت با اطلاع تلفنی در محل نقدا عادلانه خریداری مینماید .
۱ـ۲۶ آ ـ ۱۵۶۴

فرش میمنت (عطابخشی)
بهترین خریدارفرشهای کهنه و فروشنده عالیترین فرشهای بافت ایران نقدواقساط تلفن ۹۴۷۱۵
۱ـ۲۵ آ ـ ۱۵۶۸

فروشگاه خالقی
تلفن های ۳۰۳۰۸۰ و ۳۵۲۰۹۰
فرش کهنه و نوویخچال، تلویزیون و لوازم منزل شما راخریداریم .
۱ـ۳۰ آ ـ ۱۵۸۳

فروشگاه ونمایشگاه آسیا
یخچال ـ تلویزیون ـ اجاق گاز ـ فرش عادلانه خریداریم شاه ـ چهار راه پیروز تلفن ۶۱۲۸۳۲
۲۶۱ آ ـ ۱۴۶۰

فروشگاه و سمساری صمد تلفن ۴۹۹۸۵
عمده خریدار همه رقم فرش کهنه واشیاء قدیمی و سایر لوازم
۱ـ۲۶ آ ـ ۱۳۴۴

فروشگاه آرمان تلفن ۶۹۶۲۳
بهترین خریدار تلویزیون فرش چراغ گاز و هرنوع یخچال نفتی
۱ـ۲۶ آ ـ ۱۴۸۲

فروشگاه سعید ـ سرچشمه
خریدار اثاث خانگی و فرشهای سنگین قیمت ۳۳۸۶۶۷ و ۲۳۳۷۶
۱ـ۲۶ آ ـ ۱۶۱۶

فرش فروردین تلفن ۴۳۰۸۵
بهترین خریدار فرشهای کهنه و نو
۱ـ۲۶ آ ـ ۱۶۱۵

شستشوی مبل و فرش

شستشوی مبل فرش ادیب
مبل و فرش . تشك‌های ماشین درجای خود تمیز مینماید تلفن ۹۵۲۴۵۴
۱ـ۲۶ آ ـ ۱۴۲۴

شستشوی مبل و فرش ساحل
نظافت مبلمان وپلیش وسیله دستگاه برقی درجای خود تلفن ۹۱۰۶۵
۱ـ۲۶ آ ـ ۱۳۲۲

شستشوی مبل و فرش کلین سرویس مبل مبتکر پیشرو
نظافت مبل و فرش درجای خود با مواد آزمایش شده با دستگاه منحصر بفرد تلفن ۹۵۲۵۴۶
۱ـ۳۰ آ ـ ۱۳۸۷

دوراکلین سرویس بین‌المللی امریکا
وابسته به کارخانجات خشك‌شوئی تاول ماستر ایران مبلمان و فرش و صندلی و سقف اتومبیل شمارا در محل بدون شکافتن با مواد خارجی و دستگاه های اتوماتیك تمیز می‌نماید تلفن های ۷۵۸۳۹۵ و ۷۵۸۳۹۶

نمایشگاههای مبل

پیراهن مبل ۳۳۹۵۰۵
تعویض پارچه مبل ۳۳۹۵۰۵
پرده دوزی شهرزاد ۳۳۹۵۰۵
۱ـ۲۶ آ ـ ۱۳۳۹

پرده‌دوزی ارجمند ۳۳۷۳۷۰
۲۶۱ آ ـ ۱۳۳

تعمیرات

تعمیرگاه تلویزیون الکترون
تلفن ۷۶۳۶۸۲
آماده برای نصب کنتورتورجهت فرستنده دولتی وآموزش و پرورش روی هرنوع تلویزیون و تعمیر ـ تلویزیون آر . سی . آی ، شاوب لورنس ، تلفنکن ، سیبیرا ، فیلیپس و سایر مارك‌ها ، سرویس مجهز سیار در منزل به‌ویژه شمیرانات
۱ـ۱۵ آ ـ ۱۳۱۰

شرکت مهندسین تلویزیون ایران
سرویس سیار در شهر وشمیران تعمیرات رادیو ـ گرام ـ ضبط صوت و تلویزیونهای اروپائی و امریکائی ـ نصب کنورتور و آنتن باکارمزد کم تلفن ۶۱۱۲۳۴
۱ـ۳۰ آ ـ ۱۵۲۹

سرویس تلویزیون گارانتی
تعمیر تلویزیونهای سیبیرا R.C.A اداجنرال الکتریك تلفونکن و نصب کنورتور در تمام نقاط تهران بویژه شمیرانات تلفن ۶۲۸۳۷۱
۱ـ۲۶ آ ـ ۴۵۱

شرکت سهامی رادیو تلویزیون ایران
جهت نصب کنورتور و تعمیر تلویزیون های R.T.I. - R.C.A. که تحت نظر متخصصین کار آزموده انجام میگیرد به تعمیرگاه خودتان به شماره های ۹۰۳۱۹ و ۹۰۳۲۰ و ۹۰۳۲۱ مراجعه نمائید

سرویس R.T.I. - R.C.A.
در تمام ساعات برنامه آماده تعمیر انواع تلویزیون می‌باشد خیابان نادری ۶۴۳۴۸ و ۴۸۵۳۳
۱ـ۳۰ آ ـ ۹۷۱

تعمیرگاه یخچال تولید سرما
تحت نظر یوسف تاشکندی مدیر سابق تعمیرگاه یخچالهای فریجیدر ۶۲۳۶۰۵

تعمیرگاه تلویزیون غرب ۳۰ درصد تخفیف
جهت تعمیر انواع تلویزیون و نصب کنورتور اتوماتیك آلمانی درمنازل باسرویس سیار تلفن ۷۵۴۵۰
۱ـ۲۶ آ ـ ۱۶۱۴

شرکت ایران‌تکنیك
یگانه تعمیرگاه مجهز تلویزیون تلفن ۶۹۵۱۴ و ۴۲۷۳۳
۱ـ۳۰ آ ـ ۲۱۱۱

نصب کنورتور
تعمیر انواع تلویزیون . رادیو گرام در منزل شما فقط با یك تلفن
تلفن ۶۲۴۸۱۷

تعمیرگاه یخچال فریجیدر ۷۲۳۳۶

فروش

تلفن ۴۰۰۰۰ و ۶۰۰۰۰
اجاره منازل بخارجیان و خرید و فروش ویلا و مستغلات مدرن شهر وشمیرانات
۱ـ۲۶ آ ـ ۱۳۵۲

صدها خانه ویلائی ومستغلاتی
در امیر اباد ، جمشید اباد شمالی ، میکده ، یوسف اباد ، غرب بیمارستان پهلوی به نازلترین قیمت بفروش میرسد آژانس ساحل ۶۴۴۰۴
۱ـ۲۶ آ ـ ۱۵۵۹

خرید وفروش اراضی نارمك نهران پارس ـ در دشت
بازرگانی امینی تلفن ۷۹۰۰۹۰
۱ـ۳۰ آ ـ ۱۰۸۸

اراضی جنت آباد باغ فیض
کوهك فروشنده ایم ۴۵۶۲۵
۱ـ۲۶ آ ـ ۱۵۵۴

برای فروش یاخریدفوری خانه ـ مستغلات ـ ویلا ـ زمین در شهر و شمیرانات با سازمان تعاون ۴۵۰۵۷ تماس بگیرید .
۱ـ۵ آ ـ ۱۵۱

بفروش میرسد
ویلائی در شمیران ، پل رومی ، کوی خسرو بمساحت ۷۰۰ مترد و طبقه ، اب لوله کشی و تلفن به فروش میرسد تلفن ۸۴۷۵۲ ازساعت ۲ تا ۵ بعداز ظهر
۱ـ۶ آ ـ ۳۸۷۲۰

پاساژ فروشی
پاساژ پنج طبقه که در هر ماه هشتاد هزار ریال کرایه می دهد فروخته می شود ادرس ، لاله‌زار کوچه ممتاز پاساژ ممتاز تلفن ۳۳۳۸۴۵ مراجعه شود .
۱ـ۸ آ ـ ۳۸۷۲۰

ویلای شخصی سازفروشی در خیابان پهلوی اوائل بلوار حافظ زیبا و جالب
بمساحت پانصد متر دو طبقه دارای ۶ اطاق دو حمام و کلیه لوازم با تلفن گاراژو پرده های منصوبه به قیمت سیصدو چهل هزار تومان توضیح بیشتر و انجام معامله به وسیله تلفن ۳۰۵۳۴۹
۱ـ۴ آ ـ ۱۹۷۶۱

مستقل پنج طبقه مهندسی ساز محکم ـ لوکس ـ پردرآمد
دربهترین نقطه خیابان پهلوی
هر طبقه شش اطاق و کلیه لوازم با شوفاژ و کولر کف مکالئوم در محل بسیار مرغوب نقشه جالب وبا درآمد قابل توجه توضیح بیشتر و مذاکره در باره خرید با تلفن ۳۰۵۳۴۹
۱ـ۴ آ ـ ۱۹۷۵۹

باغی مشجر بمساحت ۲۰۰۰ متر
در شمیران بفروش میرسد طالبان با سازمان تعاون ۴۵۰۵۷ تماس بگیرند .
۱ـ۲ آ ـ ۱۵۶۸

هم فروش و هم اجاره خیابان تخت طاووس
نزدیك باشگاه بانك سپه خانه شخصی ساز دو طبقه دارای ۷ اطاق ویك زیر زمین و دو هال پاسیو و حیاط خلوت سرویس کامل ماشین رو باتلفن بمساحت ۲۰۰ مترمربع نوساز اجاره ۱۵۰۰ تومان ـ ۱۷۰ هزار تومان بفروش میرسد سازمان تعاون ۴۵۰۵۷
۱ـ۲ آ ـ ۱۵۶۶

فروشگاه مرغ با لوازم
وموقعیت خوب بعلت مسافرت به فروش میرسد تلفن ۹۲۲۳۶
۱ـ۵ آ ـ ۱۸۸۳۱

رهن ـ تصرف در بهترین نقطه ازگل شمیران
باغی بمساحت ۴۵۰۰ متر باساختمان ویلائی و تمام وسائل و استخر تلفن ۸۸۱۸۵۵
۱ـ۴ آ ـ ۳۹۱۴۲

بر تخت جمشید
خانه‌ای ۲۰ × ۱۰ دو نبش باآب برق و تلفن فروشی ۷۵۶۰۹۹
۱ـ۲ آ ـ ۱۵۶۳

خریداری میشود

بورس اراضی جنت‌آباد
باغ فیض ـ پونك ـ حاجی‌آباد ـ حسن‌آباد ـ کن‌وهاشمی خرگوش دره ـ کوهك ـ ام.ام. سی ـ جاده کرج تلفن ۶۱۱۷۷۱
۱ـ۲۶ آ ـ ۱۴۹۵

دفتر پارس خریدار زمین
و خانه‌های ویلائی و مستغلات درعباس اباد و شمیرانات ۷۶۱۵۵۸
۱ـ۲۶ آ ـ ۱۳۳۳

آژانس غروی ۸۶۱۸۱
خریدار و فروشنده اراضی قلهك ـ داودیه دره قشلاق چالهرز مبارك اباد
۱ـ۲۶ آ ـ ۱۳۴۹

جنت‌آباد باغ فیض کیشا
پونك هاشمی خریداریم ۴۸۴۶۳
۱ـ۲۶ آ ـ ۱۳۴۷

دفتر مسعود ۷۷۰۲۴۱
خریدار اراضی دره قشلاق داودیه دروس ، مبارك آباد . تهران
۱ـ۲۶ آ ـ ۱۴۵۶

دفتر براتی ـ شمیران
خیابان پهلوی باغ فردوس ۸۵۲۰۷۵
۱ـ۲۶ آ ـ ۱۵۶۵

اراضی عباس‌آباد کاظم‌آباد
جنت اباد فوری خریداریم ۷۵۴۸۵
۱ـ۲۶ آ ـ ۱۴۳۹

زمینهای زعفرانیه دره‌قشلاق
عباس آباد سعادت آباد را خریداریم بازرگانی جلالی جاده پهلوی ۶۲۶۴۱۱ و ۶۲۴۱۹۳
۱ـ۸ آ ـ ۳۲۸۲۸

کوهك خرگوش دره‌حسن‌آباد
خریداریم دفتر کوهر ۶۶۲۰۳
۱ـ۲۶ آ ـ ۱۳۷۸

پهلوی دره قشلاق داودیه
قیطریه مبارك اباد عابدی ۷۷۰۴۷۷
۱ـ۲۶ آ ـ ۱۴۳۷

بورس اراضی پونك باغ فیض جنت آباد
سازمان برنامه ، حسن اباد ، حاجی آباد و خانه های ویلائی دفتر باستان اول جاده کن ۹۵۲۷۱۰
۱ـ۱۰ آ ـ ۱۵۸۵

آژانس شهرزاد ۸۸۱۷۰۹
مرکز خرید و فروش اراضی فرمانیه اراج . چیذر و حصاربوعلی
۱ـ۱۵ آ ـ ۱۳۰۹

اراضی یوسف آباد
بانك ساختمانی خریداریم ۶۲۹۴۶۵
۱ـ۱۰ آ ـ ۱۴۴۸

اراضی کوی مکانیزه
و پونك خریداریم تلفن های ۳۳۹۰۶۷ و ۳۳۶۸۸۵ مراجعه فرمایند .
۱ـ۱۰ آ ـ ۱۵۷۳

اجاره داده میشود

ساختمان سه‌طبقه نوساز
واقع در خیابان تیر نزدیك خیابان کاخ چهار راه امیر اکرم یکجا برای موسسات و شرکت ها به اجاره واگذار میشود تلفن ۶۱۱۷۱۹
۱ـ۴ آ ـ ۱۵۷۱

نبش تخت‌جمشید و جاده قدیم شمیران
دو طبقه از یك ساختمان مدرن هر طبقه دارای ۱۵ اطاق با تهویه مطبوع سردو گرم و آسانسور اجاره‌ای و چندباب مغازه و یك زیر زمین بزرك واگذاری تلفن ۷۶۳۶۱۲
۱ـ۵ آ ـ ۱۵۱۷

در دروس
یك‌خانه نو ساز شامل ۳ اطاق خواب ، سالن بسیار بزرك ، اطاق مستخدم ، در ماشین رو ، تلفن ، آب لوله کشی و برق با مبل و بدون مبل تلفن ۸۸۱۰۷۴
آ ـ ۳۹۰۳۴

یکدستگاه آپارتمان
طبقه دوم مدرن و وسیع و مصفا دارای چهار اطاق باکلیه لوازم در بهترین نقطه شهر بقیمت مناسب اجاره داده میشود خواستاران به تلفن ۴۸۰۳۵ مراجعه نمایند.
۱ـ۶ آ ـ ۳۸۳۲۶

یکدستگاه ساختمان نوساز
مدرن ۴ طبقه مشتمل بر ۲۴ اطاق باتجهیزات کامل شوفاژ، کولر. برق سه فاز و چهار شماره تلفن واقع در خیابان پهلوی شمال میدان ولیعهد خیابان خسروخاور بادارات وموسسات دولتی و ملی یکجا باجاره واگذار میشود. طالبین به تلفن شماره ۶۲۶۹۹۸ مراجعه فرمایند .
۱ـ۳ آ ـ ۱۹۲۹۸

درخیابان پهلوی
ساختمان چهار طبقه دارای ۲۸ اطاق بالوازم سالن زیر زمین حیاط و سرویس کامل شوفاژ کولر پارکینك دو شماره تلفن مستقل مساحت ۵۰۰ متر برای محل شرکت بموسسات دولتی و ملی به قیمت ۸۰۰۰ تومان اجاره داده میشود. سازمان تعاون ۴۵۰۵۷
۱ـ۲ آ ـ ۱۵۶۷

اجاره میشود

موسسه امور خارجیان
منازل شمارا بخارجیان اجاره میدهد تخت جمشید شرقی ۵۰۳ ـ ۷۱۷۸۲
۱ـ۲۶ آ ـ ۱۳۹۲

تلفن ۴۲۳۸۲
مخصوص اجاره منازل شمال شهر
۱ـ۵ آ ـ ۱۵۹۴

برای اجاره فوری منازلتان باشخاص ایرانی و خارجی باتلفن ۴۵۰۵۷ تماس بگیرید
۱ـ۵ آ ـ ۱۵۸۰

بخارجیان مستغلات شما را
درشهر وشمیرانات اجاره میدهیم تلفن های ۶۱۲۹۶۴ و ۴۹۷۱۳ می‌باشد
۱ـ۱۵ آ ـ ۱۴۶۵

واگذار میشود

یك نمایشگاه بزرك و مدرن
با ۱۲۰ متر مساحت واقع در خیابان تخت جمشید که دارای زیر زمین و بالکن (دفتر کار) و مجهز به برق آب ، تلفن ، شوفاژ ، و دودستگاه کولر میباشد با دکوراسیون بسیار لوکس و مجلل بعلت تغییر شغل واگذار می شود به تلفن ۷۶۳۷۶۶ مراجعه فرمائید .
۱ـ۲ آ ـ ۳۸۷۴۶

گاراژ فروشی واقع در خیابان امیرکبیر
یکباب گاراژ بمساحت هزار متر مربع باکنتور برق و آب لوله کشی ویکدستگاه تلفن تخلیه . فروخته یاواگذار میشود بازرگانی محمدی روزولت تلفن ۷۶۴۳۵۱

عکاسخانه پیکان طلا
در خیابان سیروس ایستگاه کلانتری کاشی ۷۴۹ واگذار میشود .
آ ـ ۱۹۸۳۵

داروخانه واگذار میشود
یکباب داروخانه در مکان خوب شمیران (لویزان) واگذار میشود خواستاران باتلفن ۳۳۹۰۸۳ تماس بگیرند .
آ ـ ۱۹۸۶۵

فروش اتومبیل

انواع فولکس واگنهای نورا
از شرکت سهامی عباد خیابان امیرکبیر خیابان ملت تلفن های ۳۰۴۱۸۱ و ۳۰۴۴۷۲ خریداری فرمائید .
۱ـ۲۶ آ ـ ۱۵۴۰

اولین بازار اتومبیل در ایران
خرید و فروش ومعاوضه اتومبیل به قیمت روز و عادله انجام میشود سرچشمه توقفگاه کاروان ۳۰۱۳۲۷
۱ـ۲۶ آ ـ ۱۴۱۰

چندد ستگاه اتومبیل استیشن
جهت کودکستان و دبستان اجاره میشود تلفن ۲۴۷۹۱ ـ ۶۱۲۶۱۸
۱ـ۲ آ ـ ۱۵۹۹

B.M.W — 1800
مدل ۶۶ خیلی تمیز بدون واسطه بفروش میرسد تلفن ۷۱۵۰۲ عصرها
۱ـ۲ آ ـ ۱۹۶۵۹

کرایه

اتولوکس
اتومبیل های تشریفاتی با راننده برای داخل و خارج تهران میدان فردوسی ۴۴۶۰۵ و ۶۱۱۲۷۰
آ ـ ۱۴۴۰ ۱ـ۲۶

شرکتهای ساختمانی

دفتر فنی جرز
آماده برای متره محاسبات فنی وطرح پروژه راهسازی و تهیه نقشه ساختمان میباشد تلفن های ۷۶۰۲۴۸ و ۷۰۲۰۲
آ ـ ۱۵۱۰ ۱ـ۲۶

برای ساختمان شما

موسسه ارشاد
نقاشی ساختمان و دکوراسیون ارزان ، فوری ، نقدو اقساط تلفن ۴۴۱۵۳
۱ـ۱۰ آ ـ ۱۵۷۶

رفع گرفتگی لوله ساختمان در ۲ دقیقه سازمان تراکم تلفن ۸۸۱۶۸۱

معاملات هر مقدار کاه وهیزم
نقیمت واقعی تلفن ۷۰۴۴۷

لوله بازکنی فاضل آب بهداشتی
تلفن ۷۶۳۲۸۶

نقاشی ساختمانی جانفدا
فوری ارزان باقساط ۷۸۱۹۷۷
۱ـ۲۶ آ ـ ۱۳۷۲

رفع گرفتگی هرنوع لوله ساختمانی
باد ستگاه تراکم هوا ـ تلفن ۷۸۷۲۷

معاملات پول

چکهای برگشتی را نقدا
خریداریم ۶۵۰۶۴۴
۱ـ۲۶ آ ـ ۱۵۹۲

پول تومانی ۵ ر۱ شاهی ۶۲۴۸۷۳
۱ـ۱۰ آ ـ ۱۰۳۰

پول تومانی ۲ شاهی ۷۳۵۴۱
۱ـ۲۶ آ ـ ۱۴۸۱

پول تومانی ۲ شاهی ۶۲۸۰۹۰
۱ـ۲۶ آ ـ ۱۳۳۴

تبوض

قبوض اصلاحات ارضی بیواسطه خریداریم باکپور ۲۲۷۲۹ و ۶۲۷۶۹۷
۱ـ۲۶ آ ـ ۹۵۹

تلفنهای روزنامه اطلاعات

شماره های جدید تلفن‌های اطلاعات
شماره‌های جدید تلفنهای موسسه اطلاعات بشرح زیر میباشد :

تلفنخانه از ۳۱۱۰۷۱ تا	۳۱۱۰۸۲
سردبیر روزنامه	۳۱۱۲۱۰
سرویس اقتصادی ـ سیاسی	۳۱۱۲۱۱
سرویس حوادث	۳۱۱۲۱۲
شعبه آگهی‌ها	۳۱۱۲۱۳
نیازمندیها	۳۱۱۲۲۰
سازمان تنظیم آگهی	۳۱۱۲۱۴
سازمان تنظیم آگهی	۳۱۱۲۱۵
آگهی سینمائی	۳۱۱۲۱۶
سازمان شهرستانها	۳۱۱۲۰۱
سازمان شهرستانها	۳۱۱۲۰۲
آگهی شهرستانها	۳۱۱۲۲۱
اطلاعات هفتگی	۳۱۱۲۰۴
اطلاعات بانوان	۳۱۱۲۰۰
طلاعات جوانان	۳۱۱۲۰۵
اطلاعات‌دختران‌وپسران	۳۱۱۲۰۶
مجله الاخاء	۳۱۱۲۰۳
ژورنال دوتهران و تهران جرنال	۳۱۱۲۱۸
آپونمان ژورنال دوتهران	۳۱۱۲۱۷
آگهی مجلات	۳۱۲۰۸
سازمان وصول	۳۱۱۲۰۷
آرشیو	۳۱۱۲۱۹

برنامه سینماها

ازدواج بله ، بچه‌نه ـ رنگی ـ دیویدنیون ـ دبوراکار
دیاموند (۶۲۸۴۰۰) ۱۱ر۳۰ـ ۳ر۳۰ـ ۵ر۳۰ـ ۷ر۳۰ـ ۹ر۳۰

● **اورا هرچه زودتربدام اندازید ـ رنگی ـ وینس‌ادواردز**
امپایر (۶۲۳۹۴۲) ۱۱ر۱۵ـ ۳ر۳۰ ـ ۵ر۳۰ ـ ۷ر۳۰ ـ ۹ر۳۰
سانترال (۴۸۶۸۶) ۱۱ر۱۵ـ ۳ر۱۱ـ ۵ـ ۷ـ ۹ر۱۵ تاج (۳۳۳۰۶۴) ۱۰ر۳۰ـ ۱۲ر۱۵ـ ۴ر۱۵ـ ۶ر۱۵ـ ۸ر۱۵ـ ۱۰ر۱۵ مترو‌پل (۳۳۹۴۱۰) ۱۰ر۳۰ـ ۱۲ر۳۰ـ ۲ر۳۰ـ ۴ر۳۰ـ ۶ر۳۰ـ ۸ر۴۵ ایفل (۴۵۳۷۷) ۱۰ـ ۲ـ ۴ـ ۶ـ ۸ـ ۱۰ر۱۵

● **بازگشت ازخاکسترها ـ ماکسیملین شل ـ سامانتاایگر**
مولن‌روژ (۷۲۹۲۹) **پلازا** (۴۴۲۵۵) ۱۱ـ ۳ر۳۰ ۵ر۳۰ـ ۷ر۳۰ـ ۹ر۳۰ **مهتاب** (۴۷۷۷۷) ۳۰ر۱۰ـ ۳ـ ۵ـ ۷ـ ۹ **گریستال** (۳۳۷۶۷۵) ۱۰ر۳۰ـ ۲ر۳۰ـ ۴ر۳۰ـ ۶ر۳۰ـ ۸ر۳۰ **اسکار** (۹۵۰۸۹۸) ۱۰ ـ ۲ر۳۰ـ ۴ر۳۰ـ ۶ر۳۰ـ ۸ر۳۰

● **بخاطرچند دلار بیشتر ـ سینماسکوپ ـ رنگی**
برلیان (۳۳۳۵۳۵) ۱۰ـ ۱۲ر۳۰ـ ۳ـ ۵ر۳۰ـ ۸

● **۲۰ هزار فرسنك زیردریا ـ سینماسکوپ ـ رنگی**
سینه‌موند (۴۸۳۲۲) ۱۰ر۴۵ـ ۲ـ ۴ر۳۰ـ ۷ـ ۹ر۳۰

● **برفهای کلیمانجارو ـ رنگی ـ گریگوری‌پك ـ گلدیس** (۶۲۸۷۱۳) ۳ـ ۵ـ ۷ـ

● **توبروك ـ رنگی ـ راك هودسن ـ جرج پپارد**
مترو‌پل (۳۳۹۴۱۰) ۱۰ر۳۰ـ ۲ر۳۰ـ ۴ر۳۰ـ ۶ر۳۰ـ ۸ر۴۵

● **تکزاس آن‌سوی رودخانه ـ رنگی ـ دین‌مارتین ـ آلن‌دلون**
ماژستیك (۶۸۴۶۱) ۱۱ـ ۳ـ ۵ـ ۷ـ ۹

● **تنها در تاریکی ـ رنگی ـ ادری هپبورن ـ آلن آرکین**
گلدن‌سیتی (۶۱۳۲۶۹) ۱۵ر۱۱ـ ۳ر۳۰ـ ۵ر۳۰ـ ۷ر۳۰ـ ۹ر۴۵

● **درکمال‌خونسردی ـ پاناویژن**
پارامونت (۴۸۳۲۱) ۱۱ـ ۲ر۳۰ـ ۵ـ ۷ر۳۰ـ ۱۰

● **داستان تختخواب ـ رنگی ـ مارلون‌براندو ـ دیویدنیومن**
بولوار (۶۰۲۹۲) ۱۱ـ ۲ـ ۴ـ ۶ـ ۸ـ ۱۰

● **درست بهدف ـ سینماسکوپ ـ رنگی ـ لی‌ماروین**
رادیوسیتی (۴۳۳۲۰) ۱۵ر۱۱ـ ۳ر۳۰ـ ۵ر۳۰ ـ ۷ر۳۰ ـ ۹ر۳۰ **ب.ب** (۶۹۷۴۱) ۳۰ر۱۰ـ ۲ـ ۴ـ ۶ـ ۸ـ ۱۰ **نیاگارا** (۶۵۳۰۷) ۱۱ـ ۳ـ ۵ـ ۷ـ ۹ر۱۵ **ادئون** (۳۳۸۱۱۸) ۳۰ر۱۰ـ ۲ر۳۰ـ ۴ر۳۰ـ ۶ر۳۰ـ ۸ر۳۰ **اسکار** (۹۵۰۸۹۸) ۱۰ـ ۲ر۳۰ـ ۴ر۳۰ـ ۶ر۳۰ـ ۸ر۳۰

● **دزد الماس ـ رنگی ـ سینماسکوپ ـ جرج هامیلتون**
تخت جمشید (۴۳۵۵۰) ۱۱ـ ۳ـ ۵ـ ۷ـ ۹

● **دنیای‌دیوانه، دیوانه، دیوانه ـ رنگی ـ اسپنسر تریسی**
تراس دیانا ۷ر۳۰

● **زیباولی خطرناك ـ رنگی ـ راکل‌ولش**
پانوراما (۷۹۳۵۷۰) ۱۰ـ ۱۲ـ ۲ر۳۰ـ ۴ر۳۰ـ ۶ر۴۵ـ ۹

● **زمانیکه دزد بودم ـ رنگی ـ آلن‌دلون ـ آن‌مارگرت**
گلدیس (۶۲۸۷۱۳) ۳۰ر۹ بزبان انگلیسی

● **سرانجام آنژلیك ـ سینماسکوپ ـ رنگی ـ میشل‌مرسیه**
کاپری (۴۸۴۰۱) ۱۱ـ ۳ـ ۵ـ ۷ـ ۹ **ریولی** (۷۵۷۷۷۷) **پولیدور** (۶۴۵۸۵) ۱۱ر۱۵ـ ۳ر۳۰ـ ۵ر۳۰ـ ۷ر۳۰ـ ۹ر۳۰

● **سوئینگر ـ رنگی ـ آن‌مارگرت ـ تونی فرانچیوزا**
دیانا (۴۷۳۶۵) ۱۱ـ ۲ـ ۴ـ ۶ـ ۸ـ ۱۰

● **شورش بیدلیل ـ جیمزدین ـ ناتالی وود**
تراس نیاگارا ۷ر۳۰ـ ۸ر۳۰

● **عروسکها ـ رنگی ـ کلودیاکاردیناله ـ راکل‌ولش**
تراس امپایر ۷ر۳۰ـ ۹ر۳۰

● **عشق بالاترازمعجزه ـ رنگی ـ عمرشریف**
درایوین (۷۸۱۷۹۵) ۷ر۴۵ـ ۹ر۴۵

● **وحشی‌های سومورو ـ سینماسکوپ ـ رنگی**
سعدی (۳۳۶۴۶۸) **کیهان** (۹۲۳۶۰) ۳۰ر۱۰ـ ۳۰ر۲ـ ۴ر۳۰ـ ۶ر۳۰ـ ۸ر۳۰ **رویال** (۴۹۷۸۵) ۱۱ـ ۳ر۳۰ـ ۵ر۳۰ـ ۷ر۳۰ـ ۹ر۳۰ **سمپلا** (۳۳۶۴۲۴) ۱۰ـ ۱۲ـ ۲ـ ۴ـ ۶ـ ۸ تراس ۷ـ ۹

● **امان ـ رنگی ـ راجندراکومار ـ سارابانو**
پاسیفیك (۷۳۳۱۱) ۳۰ر۱۱ـ ۳۰ر۲ـ ۵ـ ۷ر۳۰ـ ۱۰ **هما‌ی** (۶۴۶۶۹) **رکس** (۳۳۵۲۹۳) **سیلوانا** (۳۳۳۷۷۷) **تیسفون** (۹۳۸۸۲) **ارانوس** (۲۷۹۷۱) ۳۰ر۱۰ـ ۱ـ ۳۰ر۳ـ ۶ـ ۸ر۳۰ **ناتالی** (۹۵۴۵۳) **اروپا** (۳۰۳۱۷۹) **آسیا** (۴۲۹۰۹) **میامی** (۷۴۳۲۹) ۱۱ـ ۳۰ر۱ـ ۴ـ ۶ر۳۰ـ ۹

● **معجزه ـ بیك‌ایمانوردی ـ ظهوری ـ فرانك**
دنیا (۳۳۳۸۱۲) ۳۰ر۱۰ـ ۲ر۳۰ـ ۴ر۳۰ـ ۶ر۳۰ـ ۸ر۳۰

● **منهم‌گریه‌کردم ـ بهروز وثوقی ـ پوری بنائی ـ آرمان**
اونیورسال (۶۶۹۵۳) ۱۱ـ ۱ـ ۳ـ ۵ر۱۵ـ ۷ر۳۰ـ ۹ر۴۵ تراس ۶ر۳۰ **لیدو** ۸ر۴۵ **مونت‌کارلو** (۷۹۷۴۱) **ایران** (۳۳۶۳۵۴) **ژاله** (۳۰۴۱۲۰) **آستارا** (۸۴۰۲۲) **حافظ** (۳۳۴۰۷۴) ۱۰ر۳۰ـ ۲ر۳۰ـ ۳ر۳۰ـ ۴ر۳۰ـ ۶ر۳۰ـ ۸ر۳۰ **نپتون** (۷۶۰۱۳۶) **پاسارگاد** (۷۹۳۵۷۰) **الوند** (۵۵۵۳۸) **شهرام** ۱۱ـ ۳ـ ۵ـ ۷ـ ۹

● **شعله‌های‌خشم ـ رنگی ـ شهین ـ ایرج رستمی**
پارك (۳۳۹۶۳۷) ۳۰ر۱۰ـ ۳۰ر۲ـ ۳۰ر۴ـ ۳۰ر۶ـ ۸ر۳۰ **نادر** (۳۳۹۰۹۵) ۹ـ ۱۱ـ ۱ـ ۳ـ ۵ـ ۷ـ ۹ **ماندانا** (۷۹۹۸۲) ۳۰ر۱۰ـ ۳۰ر۲ـ ۳۰ر۴ـ ۳۰ر۶ـ ۸ر۳۰ **دریا** (۷۹۱۷۴۶) ۳۰ر۹ـ ۳۰ر۱۱ـ ۳۰ر۳ـ ۳۰ر۵ـ ۳۰ر۷ـ ۹ر۳۰ **شرق** (۵۴۰۲۴) ۱۰ـ ۱۲ـ ۲ـ ۴ـ ۶ـ ۸ **فلور** (۲۸۰۹۶) ۹ـ ۱۱ـ ۱ـ ۳ـ ۵ـ ۷ـ ۹ **مسعود** ۸ـ ۱۰ـ ۱۲ـ ۲ـ ۴ـ ۶ـ ۸ **جی** (۹۱۲۰۷) ۹ـ ۱۱ـ ۱ـ ۳ـ ۵ـ ۷ـ ۹ **جهان** (۶۰۳۵۰) ۹ـ ۱۱ـ ۱ـ ۳ـ ۵ـ ۷ـ ۹ **کارون** (۹۵۱۰۶۵) ۱۰ـ ۱۲ـ ۲ـ ۴ـ ۶ـ ۸ **مراد** (۷۳۳۸۲) ۱۰ـ ۱۲ـ ۲ـ ۴ـ ۶ـ ۸ **رامسر** (۵۲۰۶۰) ۹ـ ۱۱ـ ۱ـ ۳ـ ۵ـ ۷ـ ۹

● **دلاورکاملوت ـ دختر وژنرال**
البرز (۳۰۴۲۵۸) ۳۰ر۸ـ ۱۲ـ ۳۰ر۳ـ ۷ـ ۸ر۳۰

● **داستان وست ساید ـ رنگی ـ ناتالی وود**
کسری (۷۵۶۹۳۹) ۱۱ـ ۳۰ر۲ـ ۴۵ر۴ـ ۷ـ ۹ر۱۵

● **ببرکوهستان ـ جدال درکاساگراند**
مشعل (۳۳۳۸۲۶) ۹ـ ۱

محصلین اعزامی در راه تهران به پهلوی

۴۰ سال قبل در همین روز

آقای فضل‌الله شیروانی یکی از محصلین اعزامی باروپا طی نامه‌ای که‌از بندر پهلوی بروزنامه اطلاعات ارسال داشته مینویسد :

ساعت چهار بعد از ظهر بود که اتومبیل های حامل محصلین در میان هلهله و شادی بدرقه کنندگان از صحن وزارت معارف خارج شد جلوی‌دروازه آژان ورقه جواز محصلین را گرفت و سپس اتومبیل ها پشت سر هم حرکت کردند ساعت ۶وربع به شریف‌آباد وارد شدند ودرآنجا آقای‌لسان سپهرحکمران قزوین‌و معارف‌پروران‌قزوینی ازمحصلین پذیرائی کردند میوه‌جات مفصلی روی میز چیده شده بود و خطابه فصیحی یکی از مستقبلین ایراد نمود و ساعت ۸ درباغچه مجللی که آقای رئیس‌معارف قزوین برای پذیرائی تهیه دیده بودوارد شدیم شب را در آنجا که تمام وسائل استراحت مهیابود اقامت‌نمودیم وفردای آنروز در رودبار ناهار صرف شد واز آنجا یکسر بسوی بندر پهلوی حرکت کردیم پنجاه نفر از محصلین در سه هتل فرانس . پاریس . و متروپل پهلوی منزل کردند و بقیه در غازیان اقامت کردیم و روز بعد ساعت چهار و نیم بعد از ظهر باکشتی مسافری شوروی عازم بادکوبه شدیم مردم بندر روی اسکله اجتماع کرده بودند و باشور و شعف حرکت کشتی را بدرقه نمودند .

مسافرت اعلیحضرت

برای سرکشی بوضعیت عمومی مردم آذربایجان بخصوص خسارات ناشیه‌از سیل تبریز اعلیحضرت همایونی تصمیم دارند بزودی عازم آن ایالت بشوند .

اعدام اشرار خراسان

در نتیجه اقدامات لشگر شرق غائله اشرار آن صفحات بکلی خاتمه یافت و سه نفر از اتباع زولفو که بمعیت قمو برادر زولفو دستگیر شده بودند در محکمه نظامی محکوم باعدام گردیدندودر شهر های نیشابور و سبزوار و قوچان اعدام گردیدند .

تشکیل جمعیت نجات

برای‌نجات اشخاصی‌که مورد مخاطره دریا و طوفان قرار میگیرند جمعیتی بنام جمعیت نجات تحت ریاست عالیه وزیر دربار و نظارت وزیر فوائد عامه و عضویت آقایان اصلانی رئیس بندر پهلوی ، آذرخشی کاپیتان بندر ،مسیو واسیلن و حاجی یوسف زمانی تشکیل گردید .

تغییرات وزارت مالیه

برحسب ابلاغ صادره از طرف آقای فرزین وزیرمالیه تغییرات‌ذیل داده‌شده است . میرزا محمدخان سرداری امین مالیه نهاوندوتویسرکان بریاست‌انحصار تریاك تهران . میرزا حسین خان ناصر پیشکار مالیه همدان بریاست دایره پرسنل‌و معاونت اداره استخدام (بجای ابراهیمی عضومنتظرخدمت مالیه‌بسمت میرزا جعفر خان) عبدالعظیم خان پیشکاری مالیه همدان . میرزا مهدیخان زاهدی پیشکار مالیه مازندران بمرکز احضار و میرزا ابراهیم خان اشرفی رئیس موسسه انحصارتریاك فارس به پیشکاری مالیه مازندران . میرزامحمد خان هاتف عضو وزارت مالیه بامانت مالیه محلات .

اعلان بلدیه تهران

نظر بلزوم اتحاد شکل‌آجر های‌متنوعه برا ی‌تناسب ساختمان و نظر باینکه مواد لازم باید مطابق اصول فنی باشد مقرر میگردد :

۱ - از این تاریخ کلیه قالب های هرنوع آجر اعم از تراش و غیره باید مطابق قالب هائی باشد که از طرف‌بلدیه تهیه شده .

۲ـ کوره‌پزهامکلفندقالب‌های خودشان را بمهر مخصوص که از طرف بلدیه تهیه شده برسانند و چنانچه قالبی بدون‌مهر در دستگاه آنها مشاهده شود تعقیب خواهند شد .

۳ـ کوره تراش باید از کوره‌آجری وآهك‌مجزی بوده و مخصوص‌تراش‌باشد

۴ـ تهیه تراش از خاکهای نامرغوب ممنوع و باید تراش پزها خاکی که تهیه میکنند قبلا به مفتش فنی ارائه داده جواز بگیرند .

اعلان اداره کل ارزاق

شنیده میشود که جمعی همت گماشته‌اند برخلاف‌مقررات مقادیرکثیری گندم بطور قاچاق و بعناوین مختلفه‌وارد شهر نمایند اداره ارزاق بعموم مامورین خود دستورموکد داده‌است‌که‌جنس هائی که جوازوتصدیقنامه‌نداردبدون استثناء قاچاق دانسته و بانبار غله دولتی بفرستد انبار آن اجناس را جنس‌ولایات محسوب‌و وقتی‌تحویل‌میگیرد که‌صاحبان آن حاضر شوند قیمت آنرا بنرخ ولایات خارج از حوزه‌بلوکات تهران پس از وضع عشر از قیمت و بدون پرداخت کرایه حمل دریافت دارند رئیس کل ارزاق . احمد محمودی .

(نقل از اطلاعات ۳۱ شهریور ۱۳۰۸)

جدول کلمات متقاطع شماره ۳۸۴۶

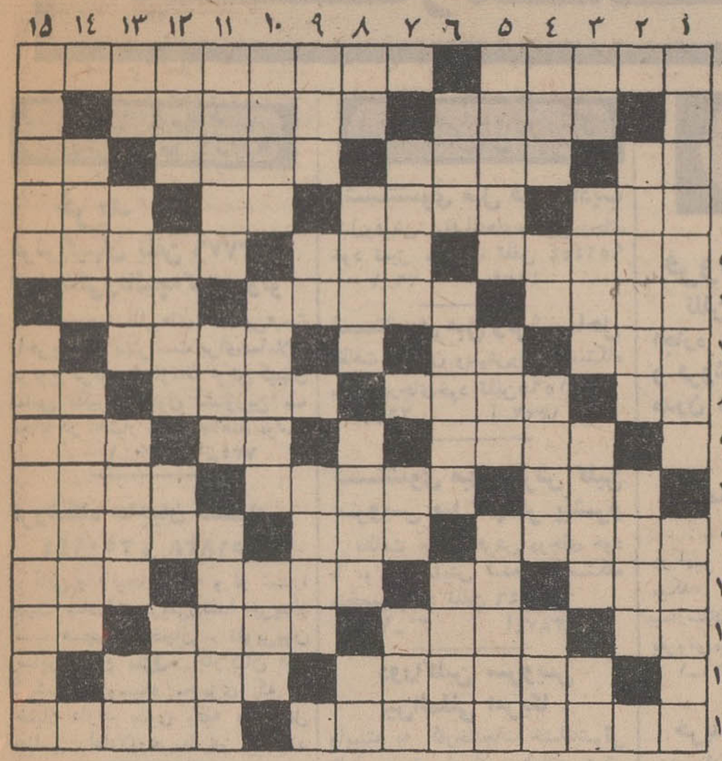

افقی : ۱ـ ضمانت کردن ـ از علومی که سالهای اخیر در کشور ماهم رایج شده ۲ـ بر پشت چهارپائی‌نشسته‌ـ از نژاد سیاه نیست گنهکار و عاصی است ۳ـ دفاع فوتبال‌ـ سنك آسمانی ـ بیماری مخصوص ثروتمندان‌ـ بازارش روبه کسادی است ۴ـ قبل‌از کندنش مناررا نباید دزدید ـ قسم راست ـ میدهند تاگیر بیاندازند ـ میوه‌ایکه نشسته می خورند ۵ـ بتازگی‌بجای لغت‌عضو وضع شده ـ دوتایش یکی میشود‌ـ کاری از روی‌نارضائی وبی‌میلی انجام دادن و بدداشتن ۶ـ از توابع کاشان ـ باید موتمن باشد ـ از اقسام‌جاهل ۷ـ صدای کلاغ ـ خاك کوزه گری‌ـ شکل وفرم است و علم‌ستاره شناسی ۸ـ از حروف نفی عرب ـ اگر زیر خاك نباشد پایتخت در افغانستان است ـ حتمی،تغییرناپذیرو استوار و محکم ـ تیرشکسته ۹ـ قسمتی از دست ـ غذای وطنی ـ ستاره‌ای درآسمان ۱۰ـ فرزندذکور ـ هم‌سازی است و هم باید از آن اطاعت کرد ـ اگر گیاه نباشد در دکه عطار پیدا میشود ۱۱ ـ آخر و پایان ـ واپسین دم ـ فنی‌در کشتی ۱۲ـ رودی در شمال ـ هم‌نشین خاشاك ـ خانم انگلیسی ـ قسمتی‌از سال تحصیلی ۱۳ـ باید باشد تابا ناله سودا شود ـ هم‌نشینی بهتر از آن مخواهید ـ وسیله اهرم کردن‌در بنائی ـ دریا ۱۴ ـ از اقسام شمع‌ـ یکی از لبنیات ۱۵ ـ علیه ضحاك قیام کرد ـ پشیمانی.

عمودی: ۱ـ عضولایتجزای سبزی خوردن!ـ نخست‌وزیرصدر مشروطیت که درمقابل بهارستان ترور شد ۲ـ زندگی را به دلخواه میگذراند ـ دست حیوانات ۳ـ فلزهادی‌ـ صدائی ازته دل‌ـ متصل کردن‌و ضدگشودن ـ از حروف سوآل ۴ـ زادگاه پدر شعرنو ـ بچه بجگرمادر میزند ـ چهار برك یك‌جور دردست‌پوکرباز ـ غلوکننده آنرا کوهی جلوه می دهد ۵ـ یکی از سیارات منظومه شمسی ـ از نگفتنی ها‌ـ مخفی کردن ۶ـ خوگرفته به آدمی ـ مطلع از سابقه ـ شهرانار ۷ ـ آگاهی و بینائی معنوی ـ حرف‌اشاره‌ـ شهری در سوئیس ۸ـ کافی است ـ احتیاج ـ خانه واهل خانه ـ از یك‌چیزی بیشتر دارد۹ـ اشاره به نزدیك ـ زینت‌رو‌ـ وعده‌به مجازات ومکافات ۱۰ـ انتقال دهنده و نقل کننده ـ ساکن دیر‌ـ زراعت به‌امید خدا۱۱ـ پولی که در دیار غریب بهیچ‌نستانند ـ حمله و شبیخون ـ جزیره‌ای در اقیانوس هند ۱۲ـ پرستاربیمارستان ـ از حروف سوآل ـ بوی رطوبت ـ ریسمان وطناب ۱۳ـ ضمیرمفردغایب ـ خاك اطراف مزار بزرگان دین‌ـ همان سبیل است‌ـ حرف فاصله۱۴ـ خیلی‌خیلی آهسته ـ مبادله کالا با کالا ۱۵ـ سلول ـ زندگی‌و مرك .

حل جدول شماره ۳۸۴۵

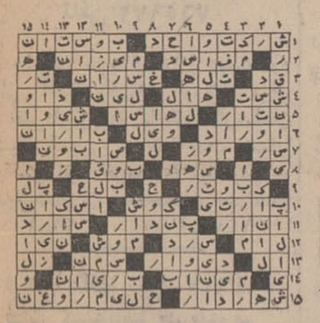

مزایای لباسشوئی ۵ کیلوئی زانوسی تمام اتوماتیک را

از همسایگان خودتان بپرسید

سرویس ولوازم یدکی زانوسی مجانی است

آگهی استخدام رسمی

دانشگاه جندی شاپور تعداد هفت نفر (۷)استادیار برای خدمت در دانشسرای عالی اهواز برطبق مفاد قانون استخدام کشوری و از طریق امتحان و مسابقه استخدام می نماید :

عنوان شغل	حداقل مدرك تحصیلی	محل خدمت	گروه موقت شغلی	تعداد مورد نیاز
۱ـ استادیار علوم ریاضی	دانشنامه دکتراوتخصص دررشته‌مربوطه و با گذراندن دوره دستیاری	اهواز	۷	۲ نفر
۲ـ استادیاررشته‌شیمی‌معدنی و آلی	دانشنامه دکتراوتخصص دررشته‌مربوطه و با گذراندن دوره دستیاری	اهواز	۷	۲ نفر
۳ـ استادیاررشته‌شیمی‌ریاضی	دانشنامه دکتراوتخصص دررشته‌مربوطه و با گذراندن دوره دستیاری	اهواز	۷	۲ نفر
۴ـ استادیار رشته شیمی علوم‌انسانی(علوم‌اجتماعی)	دانشنامه دکتراوتخصص دررشته‌مربوطه و با گذراندن دوره دستیاری	اهواز	۷	۱ نفر
۵ـ استادیاررشته‌شیمی‌فیزیك	دانشنامه دکتراوتخصص دررشته‌مربوطه و با گذراندن دوره دستیاری	اهواز	۷	۱ نفر

داوطلبانی که واجد شرایط میباشند میتوانند فرم‌زیر را پر کرده بانضمام دو قطعه عکس ۴×۶ ویك برك رونوشت شناسنامه و فتوکپی آخرین مدرك تحصیلی حداکثر تا تاریخ اول آبانماه ۱۳۴۷ با پست سفارشی به آدرس کارگزینی دانشگاه جندی‌شاپور اهواز ارسال دارندتاریخ‌و محل‌امتحان بعدا در همین روزنامه آگهی‌خواهدشد. کارمندان‌سازمان های دولتی در صورتی میتوانند در مسابقه و امتحان شرکت کنند که‌موافقت مسئولین‌مربوطه‌را مبنی بر شرکت در امتحان فوق همراه تقاضای خود بنمایند .

دکتر داود کاظمی‌ـ رئیس دانشگاه جندی‌شاپور

نام — نام خانوادگی — نام پدر

شماره شناسنامه ومحل صدور — تاریخ تولد

آخرین مدرك تحصیلی

نشانی‌کامل پستی‌ـ

امضاء داوطلب

بدینوسیله خداحافظی میکنم

میروم بشاه نعمت‌الله‌ولی نذر خودم‌را ادا کنم‌درآنمکان مقدس خدمتگذاران کشور عزیز ایران را بهر مقام که هستند دعاکنم .

بهلول معروف بازنشسته مسجد سپهسالار

آ‌ـ۱۹۸۱۱

شرکت‌ملی‌ذوب‌آهن‌ایران

آگهی مناقصه

شرکت ملی ذوب‌آهن ایران چهاردستگاه موتور ژنراتور ۱۵ـ۱۰ کیلوواتی رااز طریق مناقصه خریداری مینماید .

داوطلبان مایل بشرکت در مناقصه میتوانند اسناد و اوراق مناقصه را از دبیرخانه قسمت کارپردازی این شرکت واقع‌در خیابان پهلوی چهارراه تخت‌جمشید و نبش شمال شرقی درازاء پرداخت ۵۰ ریال دریافت نمایند . پیشنهادبایستی در پاکت‌الف لاك‌ومهرشده باذکر جمله مربوط به مناقصه ۴دستگاه موتور ژنراتور ۱۵ـ۱۰ کیلوواتی همراه باپاکت ب محتوی‌رسیداسناد خزانه بمیزان حداقل چهل هزارریال تاساعت ۹ صبح روز ۱۳ر۷ر۱۳۴۷ در مقابل اخذ رسید بدبیرخانه قسمت کارپردازی شرکت تسلیم شود . پیشنهادهای رسیده در ساعت ۹ر۵ صبح همان‌روز باز و قرائت میشود . حضور پیشنهاددهندگان در جلسه مناقصه آزاد است . شرکت در رد و قبول یك و یا کلیه پیشنهادات آزاد است . هزینه درج مرتبه اول و دوم آگهی‌با برنده مناقصه است . درصورتی‌که برنده اول حاضر بعقد پیمان نشود سپرده او ضبط واز نفر دوم دعوت میشود . در صورتیکه نفر دوم حاضر بعقد قرارداد نشود سپرده وی نیز ضبط خواهد شد . محل تحویل انبار فروشنده خواهد بود . مدت تحویل ۱۰ روز بعد از تعیین و اعلام برنده مناقصه می‌باشد .

م‌الف ۶۲۷۰ — شرکت ملی ذوب آهن‌ایران

۱ـ ۲ — آ‌ـ۳۸۹۲۲

سخنرانی آقای پروفسور اسوالد

آقای پرفسور اسوالد استاد دانشگاه پزشکی سنت‌باتلمیوس لندن روز های دوشنبه و سه‌شنبه اول‌و دوم مهر ماه‌درانستیتو سرطان بیمارستان تاج پهلوی ساعت یازده صبح در موضوع تغییرات ریوی در رتیکولوز و تغییرات گرانولوسیتی درسل حاد سخنرانی خواهند کرد . ورود برای کلیه پزشکان آزاد است . م الف ۶۳۷۹

۱ـ۲ — آ‌ـ۳۹۱۱۴

آگهی استخدام داوطلب دیپلمه برای آموزشگاه سرپاسبانی (درجه داری) شهربانی کل کشور

شهربانی کل کشور بمنظور کادر انتظامی (پلیس تهران) تعدادی داوطلب مرد یا دوشیزه باشرایط زیر می پذیرد :

الف شرائط ورود .

۱ـ تابعیت دولت شاهنشاهی ایران .

۲ـ متدین بیکی از ادیان رسمی

۳ـ دارا بودن گواهی نامه ششم متوسطه (ادبی ـ ریاضی ـ طبیعی)

۴ـ سن داوطلبان نباید از هیجده سال تمام کمتر و از ۲۸ سال بیشتر باشد .

۵ـ حداقل قد ۱۶۵ سانتیمتر

۶ـ داشتن بنیه قوی و تندرستی کامل و تناسب اندام وتوانائی برای انجام کاری که بمنظور آن استخدام میشوند .

۷ـ مبتلا نبودن به بیماری روانی

۸ـ عدم محکومیت به جنایت و جنحه هائی که بموجب قوانین جزائی مستلزم محرومیت از خدمت دولت میگردد .

۹ـ عدم اعتیاد بمواد مخدره و الکل

۱۰ـ عدم معروفیت بفساد عقیده و اخلاق و داشتن حسن‌پیشینه

۱۱ـ تعهد ۵ سال خدمت در شهربانی کل کشور پس از پایان دوره آموزشگاه

۱۲ـ داوطلبان باید در بدو ورود یکنفر معرف و یکنفر ضامن معرفی و برك تعهد تکمیل و ارائه نمایند .

۱۳ـ موفقیت در آزمایش ورودی

ب‌ـ مدت تحصیل و امتیازات

۱ـ مدت تحصیل در آموزشگاه سرپاسبانی یکسال تمام از تاریخ شروع دوره خواهد بود .

۲ـ دوره آموزشگاه دانش آموزان شبانه‌روزی بوده و کلیه هزینه آنها از قبیل خوراك و پوشاك ومسکن بعهده شهربانی کل کشور است و دوره آموزشگاه برای داوطلبان دوشیزه روزانه بوده و از ناهار و لباس خدمت استفاده خواهند نمود .

۳ـ بدانش آموزان در مدت تحصیل کمك هزینه تحصیلی معادل نصف حقوق مبنای حقوق پرداخت خواهد شد .

۴ـ دانش آموزان پس از خاتمه دوره آموزشگاه و موفقیت در آزمایشات مربوطه بدرجه سرپاسبان دومی نائل میگردند .

۵ـ بفارغ‌التحصیلان باتوجه بنحوه و فعالیت وابراز شایستگی علاوه برحقوق و مزایای مقرره ماهیانه حداکثر معادل سه هزار ریال اضافه پرداخت خواهد شد .

۶ـ سپاهیان دانش خاتمه خدمت ارجحیت خواهند داشت .

۷ـ فارغ‌التحصیلان پس‌از سه سال خدمت در صورت احراز شایستگی میتوانند در کنکور دانشکده افسری شهربانی‌شرکت نمایند .

مدارك لازم برای ثبت‌نام :

داوطلبان برای ثبت‌نام میتوانند همه‌روزه باستثنای ایام تعطیل تاآخر وقت اداری با دردست داشتن مدارك زیر جهت ثبت‌نام بدانشگاه پلیس و آموزش شهربانی مراجعه نمایند .

۱ـ عین گواهی نامه ششم متوسطه یا جواز قبولی

۲ـ برك عدم سوءپیشینه از دادسرای تهران

۳ـ سه برك رونوشت شناسنامه

۴ـ عین شناسنامه عکس‌دار

۵ـ ۱۶ قطعه عکس ۴×۶

۶ـ تقاضای کتبی بامضای داوطلب . م‌الف ۶۳۶۰

۱ـ۳ — آ‌ـ۳۸۸۷۸

توجه کنید :

هم اکنون بیماری نیازمند خون شما است

حادثه خبر نمیکند، شاید شما روزی محتاج خون بشوید

مرکز انتقال خون شیر و خورشید سرخ آماده است

بشما خون بدهد و یا خون شما را در اختیار نیازمندان بگذارد

خیابان ناصرخسرو جنب دارالفنون

تلفن ۳۰۴۴۷۵

یغما

شماره شهریور ۱۳۴۷ منتشر شد (سال ۲۱)

نویسندگان وشاعران:

سیدفخرالدین شادمان ـ فریدون توللی ـ جمالزاده‌ـ شیرین‌بیانی ـ محمدعلی اسلامی‌ـ ابراهیم ناعم‌ـ پژمان بختیاری‌ـ سیدجعفر شهیدی‌ـ محمدجعفر واجد شیرازی ـ معینیان ـ حالت ـ حبیب یغمائی

اطلاعیه شرکت تعاونی تهیه وتوزیع نوشت‌وافزار

شرکت تعاونی نوشت افزار برای نخستین‌بار در کشور موفق گردیده دفاتر مصرفی دانش آموزان را از جنس مرغوب و با بهای ثابت تعیین شده برروی جلد تهیه و بمنظور فروش در آغاز سال تحصیلی دراختیار نوشت افزار فروشان تهران و حومه که باتابلو های پارچه‌ای لیموئی رنك مشخص میباشد قرار دهد مراتب بدین وسیله باطلاع عموم مصرف کنندگان عزیز میرسد تا بمنظور پرهیز از چانه زدن و احتمالا گرانفروشی نوشت‌افزار مورد نیاز خود را از نمایندگان شرکت مذکور خریداری نمایند و هرآینه به اینگونه تاسیسات دسترسی نبود به نشانی شرکت تعاونی نوشت افزار خیابان سی‌متری بین چهارراه حشمت‌الدوله و میدان پاستور مراجعه و یا برای کسب اطلاع بیشتر با تلفن ۶۴۹۴۰ تماس حاصل فرمایند .

مدیرعامل شرکت تعاونی نوشت افزار ـ رضا هنری

۱ـ۳ — آ‌ـ۳۸۹۴۴

آگهی مسابقه ورودی

هنرستان صنایع روستائی و کشاورزی مامازن‌ورامین

هنرستان صنایع کشاورزی و روستائی ماما زن ورامین درسال تحصیلی ۴۸ـ۴۷ تعداد چهل نفر هنرجو جهت تحصیل در کلاس اول هنرستان از طریقه مسابقه میپذیرد

داوطلبان حائز شرایط با دردست داشتن مدارك زیر :

۱ـ گواهینامه قبولی سال سوم دبیرستان

۲ـ عدم تجاوز سن از ۱۹ سال

۳ـ داشتن صحت مزاج طبق گواهی بهداری آموزشگاه‌ها

۴ـ گواهی حسن اخلاق از دبیرستان مربوطه

میتوانند تا آخر وقت روز پنجشنبه ۱۱ مهر ماه ۴۷ باداره کل آموزش روستائی کشاورزی واقع در خیابان فخررازی شماره ۹۶ و هنرستان صنایع کشاورزی ورامین در مامازن (واقع در ۳۰ کیلومتری جاده خراسان) مراجعه و ثبت‌نام نمایند

از داوطلبان در روز شنبه سیزدهم مهرماه در محل هنرستان مامازن امتحان ورودی بعمل خواهدامد . م‌الف ۶۳۷۵

سازمان تعلیمات فنی و حرفه‌ای وزارت آموزش‌وپرورش

۱ـ۲ — آ‌ـ۳۹۱۳۸

موتورپمپ، موتورژنراتور، موتوردیزل مارگو

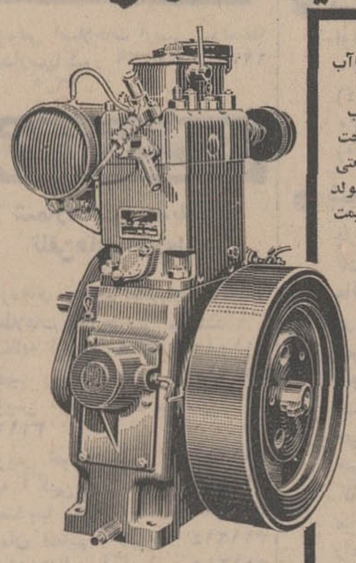

موتورهای دیزل مارگو که باآب خنك میشود

نوع (AV) ۵ و۱۰اسب

قابل اطمینان با مصرف سوخت بسیارناچیزبرای هرنوع کارصنعتی ـ کشاورزی وآبیاری دستگاه‌مولد برق ـ کمپرسور و غیره با قیمت مناسب

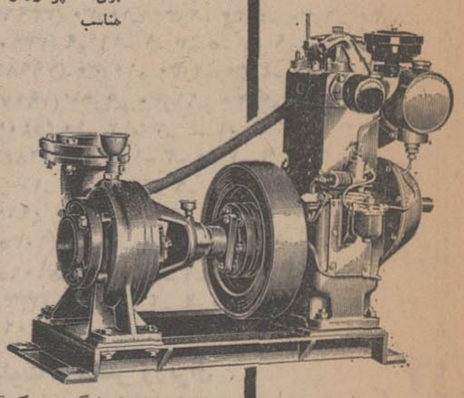

لوازم یدکی در همه‌جا در دسترس شما ست و سرویسهای سیار همیشه مشتریان محترم را راهنمائی و کمك میکنند.

ازلوازم وقطعات اصلی کارخانه استفاده کنید تاموتورهای شما همیشه سالم ونوبماند.

موتور پمپ دیزل مارگو از محکم ترین و باصرفه‌ترین موتور پمپهای دنیابرای آبیاری باندازه‌های ۲½ اینچ وبزرگتر ثابت و سیار

توجه فرمائید موتورپمپهای مشابه را بجای موتور پمپ مارگو بشما نفروشند

ساخت کارخانجات معظم کرلوسکار ایل انجنیر لیمیتد ـ پونا ـ ایندیا

نماینده انحصاری درایران شرکت ایران مارگو بامسئولیت محدود تهران خیابان سعدی جنوبی

شماره ۴۷۱ـ۴۷۳ تلفن ۳۳۸۱۳۳ـ۳۰۵۴۶۵ـ تلگرافی : ایران مارگو

(Issued in conjunction with the Engineering Export Promotion Council, Calcutta INDIA)

کوچه دنده عقب!

احمد احرار

بیکاری را نباید دست کم گرفت زیرا بخلاف آنچه شهرت دارد حاصل بیکاری همیشه فقر و فلاکت وجرم و جنایت نیست، بلکه گاهی هم بیکاری در آدم محرك نبوغ و ابتکار واقع میشود و امروزه قسمتی از آثار هنری که در فرنك بازار عرضه میشود مخلوق نبوغ حاصله از بیکاری است . چندی پیش در فرانسه کتابی انتشار یافت که بواسطه استقبال مردم ظرف مدت کوتاهی چند مرتبه تجدید چاپ شد . نویسنده کتاب آدم بیکاری است که یکروز بیکاری پس گردنش میزند و تصمیم میگیرد دور دنیا راه بیفتد واز کوچه‌ها و خیابانهائی که اسامی عجیب و غریب دارند صورت بردارد.

این کتاب مجموعا مشتمل است بر مقداری عکس و شرح از خیابانها و کوچه هائی که اسامی استثنائی دارند یا تصادفی باسامی آنها وضع غیر عادی بخشیده است . مثل کوچه‌ای که روی پلاك آن نوشته‌اند «کوچه عفت» و از قضای روزگار پاطوق زنان ولگرد آخر شبی است !

این کتاب را من در دست یکی از رفقایم دیدم و خیلی تعجب کردم که نامی از تهران در آن نیافتم. چون تهران در میان شهر های عالم کلکسیونر اینجور اسمهاست و اصولا اگر نویسنده کتاب تهران را میشناخت احتیاج پیدا نمیکرد برای تنظیم کتاب خود دور دنیا بگردد .

در تهران تعدادی محلات قدیمی هست که اسامی قدیمی دارد و باآنکه اولیای شهرداری زحمتی کشیده و روی کوچه و خیابان اینگونه محلات اسامی مدرن گذاشته‌اند مردم زبانشان نمیچرخد که خیابان مهدی‌موش را مهدیخان و نایب‌السلطنه را «گوته» و اسمعیل‌بزاز را مولوی و جلیل آباد را خیام بگویند . تعدادی کوچه و خیابان جدید هم داریم که یك اسم دارندویك لقب . اسمشان اسمی است که دایه خانم شهر یعنی شهرداری انتخاب و تصویب و بهمان اسم برایشان شناسنامه صادر کرده است ولی ، بعدا اسم مناسبتری بمصداق الاسماء تنزل من السماء برای این خیابانها و کوچه‌ها از آسمان نازل شده است ، مثل کوچه «دنده عقب» که ذکرش از عقب خواهد آمد .

ما خودمان بیست و چندسال پیش در یکی از محلات قدیمی تهران می‌نشستیم . خانه ما در کوچه تنك و باریکی قرارداشت که اسم اصلی آن خاطرم نمانده است ولی بعلت مجاورت با مسجد معروف بود بکوچه پشت مسجد .

آنوقتها تهران با حالا خیلی فرق داشت . برخلاف امروز عاشق پیشگان ناچار بودند برای مغازله و معاشقه به تاریکی شب و کوچه‌های تنك و باریك پناه ببرند و نمیدانم اولین بارکدام شیر پاك خورده‌ای کوچه مارا مناسب معاشقات‌شبانه تشخیص داد که کشف او سبب شد در مدت کوتاهی جماعت عاشقان شبگرد این‌کوچه راستاد عملیات شبانه قرار دهند . البته اهل کوچه خیلی اقدام کردند و اینطرف و آنطرف زدند که‌ورود اشخاص متفرقه را قدغن کنند، اما نه تنها کاری از پیش نرفت بلکه یکروز صبح دیدیم رنود اسم قدیمی‌کوچه را پاك کرده‌و جای آن بخط درشت نوشته‌اند: کوچه وصال !

هفته پیش شبی بشام درمنزل یکی از رفقا مهمان بودم و چون اولین بار بود که بخانه او میرفتم تلفن کردم و آدرس خانه را پرسیدم . صاحبخانه جواب داد : عباس آباد ، خیابان تخت طاووس ، کوچه ملایر ... اما اگر احتیاج پیدا شد از در و همسایه و کسبه خیابان‌سئوال

کنی، بگو «کوچه دنده‌عقب» چون باسم ملایر کسی کوچه رانمی‌شناسد !

وقتی بالاخره کوچه دنده‌عقب را سراغ گرفتیم و پیداکردیم و بخانه دوستمان وارد شدیم پرسیدم این دیگرچه اسمی‌است روی‌کوچه‌گذارده‌اید؟ صاحبخانه گفت : داستانش مفصل است . تایکسال پیش این‌کوچه یك‌کوچه خاکی بود . بنده پیشقدم‌شدم، همسایگان را جمع کردم ، گفتم بیائید همت کنیم وهرکدام از یکطرف بدویم بلکه کوچه ماراهم که فی‌الواقع یك خیابان هشتاد متری است «البته از طول» آسفالت کنند . همه اهل کوچه موافق بودند و فقط یکنفر از سکنه محل که چند نا پیراهن بیشتر از سایرین پاره کرده‌بود عقیده داشت اگر کوچه آسفالت شود طبعا عبور و مرور وسائل نقلیه افزایش پیدامیکند وآسایش از کوچه رخت‌خواهد بست . این استدلال مثل منطق همه کسانی که تمدن جدید و مظاهر آنرا مایه سلب آرامش بشر میدانند مورد توجه واقع نشد و بالاخره هرکدام یك‌گوشه کار را گرفتیم تا کوچه آسفالت شد . اما همانطور که آن‌همسایه مآل‌اندیش پیش‌بینی کرده بود درحالیکه اهل محل از درد سر گرد و خاك خوردن خلاص‌شدند از حیث عبور و مرور وسایل نقلیه بچنان زحمتی افتادند که باز چند جانبه اقدام کردیم و پلیس‌راهنمائی کوچه‌را «یکطرفه» اعلام کرد . نهایت از همانروز که کوچه یکطرفه شد اتومبیل های متعلق به بنگاههای تعلیم رانندگی مثل قشون سلم وتور آنرا عرصه عملیات خود قرار دادند و فعلا از ساعت پنج و نیم صبح تا نه و نیم شب چپ وراست اتومبیلهای رنگارنگ است که باتابلوی «تحت تعلیم» در این کوچه بالا وپائین‌میروند ابتدای امر که سر وکله اتومبیل های «تحت تعلیم» پیداشدسایراتومبیل‌ها راهشان را کج کردند و آنها که میدانند این کوچه‌در فرق‌تحت تعلیمی‌هاست کلاهشان اینجا بیفتد دنبالش نمیآیند . بعد، نوبت اهل کوچه رسید . که هرکدام بی‌احتیاطی کرده اتومبیلشان‌را جلوی خانه‌خودشان‌متوقف می‌کردند ظرف چند دقیقه تحت‌تعلیمی ها چند تا زخم یادگاری روی آن میگذاشتند . فعلا هم درختها و دیوارهای کوچه‌روزی چند نوبت با سپر جلو یاعقب اتومبیل های تحت تعلیم دیده‌بوسی میکنند . مخصوصا اگر صاحبخانه‌ای بدخلقی کرده‌وبه تحت تعلیمی‌ها اجازه استفاده از تلفن منزل نداده باشد یا اینکه اهل خانه در همکاری با راننده اتومبیلی که موتورش هنگام تمرین «سنك‌چین» جوش آورده است همکاری لازم‌نکردد باشند !

میزبان ما اضافه کرد : دریکی از همین مواردبود که من‌فهمیدم اسم کوچه‌مان عوض شده است. دختر خانمی از همان تحت‌تعلیمی‌ها زنك خانه را زد و اجازه خواست از منزل من تلفن کند . کی جرئت داشت اجازه ندهد !تلفن‌را باختیارش گذاشتیم ودخترخانم بآموزشگاه مربوطه تلفن کرد و اطلاع دادکه تسمه پروانه اتومبیل تحت ـ تعلیم در «کوچه دنده عقب»پاره شده ، لازم است تسمه یدکی بفرستند !

وقتی دخترخانم «تحت تعلیم» تلفنش را تمام کرد و رفت از عیال پرسیدم : کوچه دنده‌عقب کجاست ؟ خانم درجواب نگاه معنی‌داری بمن کرد و گفت : قربان حواس جمع ! کوچه‌دنده عقب همان ملایر سابق یعنی کوچه هشتاد متری خودمان‌است ویادت باشداگر منبعد خواستی بکسی آدرس‌بدهی بگوعباس‌آباد خیابان تخت طاووس ـ کوچه دنده عقب !

هیاهو از هیچ

لوله‌کشی هست آب نیست

در ایران‌باوجود اینکه‌بسیاری از دهات لوله‌کشی شده معهذا هنوز شهرهای زیادی وجود دارد که نه لوله‌کشی شده ونه آب‌کافی وتمیز دارند . عدم لوله‌کشی این نوع شهرها بخاطر نداشتن آب کافی است .اما متاسفانه درشمال ایران یعنی سرزمینی که روی‌آب ودرکنار آب ، باران مثل لوله آفتابه برسرش میبارد ، شهری وجود دارد که آب برای لوله‌کشی ندارد .

تعجب وقتی زیاد میشود ، که بدانیم مسئولین امر ، لوله‌کشی اصلی را سالهاست تمام کرده‌اند، ودر این هفت یا هشت سال ، در جستجوی آب‌برای‌لوله‌ها هستند. چند چاه عمیق حفر شد و آب‌آن به لوله‌ها سرازیر شد اما این‌آب حتی برای شیر های عمومی هم کافی نیست . بابل که پر جمعیت ترین شهر مازندران ، ویکی از مراکز بزرك‌بازرگانی وزراعی این منطقه است ، مدتها است از آب لوله‌کشی عمومی محروم است .در همان اوایل‌برنامه‌عمومی لوله‌کشی شهرها بابل یکی از شهرهائی‌بود که فورا هزینه لوله‌کشی اصلی‌آن تامین شد و لوله کشی هم شروع گردید حتی منبع بزرگی هم در وسط شهر نصب وزیر آن چاه عمیقی حفر گردید اما بعد معلوم گردید که روی این چاه مطالعه علمی‌بعمل نیامده بود . از آن سال به‌بعد همیشه آب لوله‌کشی مسئله روز شهرداری و موضوع نامه‌نگاری بین شهرداری وسازمان ها ی‌دیگر بوده و مطمئنا مدتهای دیگر هم خواهد بود . در سال های اول مردم از اینکه انشعاب نمیدهند و آب بخانه هاوصل نمیشود سر و صدائی میکردند اما حالا دیگر از صدا هم افتادند

شهرداری از نظرفنی مقام صالحی نیست ولی مقام صالح هم چون خود را مسئول و موظف نمیداند دنبال کار نمیرود این وضع علاوه‌برمضار بهداشتی ضرر اقتصادی بزرگی هم دارد چون سرمایه بزرگی بشکل لوله در زیر خاك خوابیده و این سرمایه کلا بجای تامین آب هزاران‌خانه فقط برای تامین آب چند شیر عمومی راکد مانده است .

واقعیت اینست که منهم مثل‌مردم بابل نمیدانم که دامن چه کسی را بگیرم . اما آقای استاندار و شهردار ودونفرازوکلا ویك‌سناتور این شهر حتما میدانند باچه کسی باید اتمام حجت کنند و مردم‌شهر را از یك بلاتکلیفی چندین ساله نجات دهند . علی باستانی

تبعیض در مدارس

فردا سال تحصیلی ۴۷ ـ ۴۸ آغاز میشود و دراین سال همه انتظار دارند که در امر آموزش وپرورش‌کشور تبعیض از میان برود کسی منکر نیست که هم‌اکنون حتی در همین شهر تهران میان معلمان وشاگردان تبعیضاتی بچشم میخورد .

معلمان ورزیده در سالهای اخیر به‌طرق مختلف خود را به مدارس شمال شهر منتقل کرده‌اند . تا بتوانند ساعات‌تدریس بیشتری با دریافت حق‌التدریس بگیرند و ازطرفی بتوانند در آموزشگاههای خصوصی نیز در ساعات غیر از اداری بتدریس بپردازند همچنین براثرفشار اولیاء متنفذ شمال شهری ها مدارس این نقاط دارای آزمایشگاهها و کتابخانه های مجهزی هستند خدمه این مدارس حتی چندبرابر مدارس‌جنوب شهر است این مدارس ساختمانهای قابل ملاحظه‌ای دارد در حالیکه ساختمانهای مدارس جنوب شهرعموما سالها رنك نشده و درهای آنها حتی قفل و بست هم ندارد . در مدارس شمال شهر شرکت تعاونی تاسیس شده بوفه واستخر وزمین های ورزشی متعدد وجود دارد درحالیکه درجنوب شهر حتی اتاق سرایدارمدرسه را دوقسمت کرده ونیمی از آنرا بصورت کلاس درس درآورده‌اند از طرفی مدیران مدارس جنوب شهر از مقامات آموزش و پرورش حرفشنوی بیشتری دارند و بدستورات آنها اسامی کلیه مراجعین را تاآخرین روز ثبت میکنند همین کثرت شاگرد سبب شده که کلاسهای ۸۰ و ۹۰ نفری در این مدارس تشکیل بشود . درشمال شهر مدارسی وجود دارد که ضمن داشتن زمین وسیع وساختمان مجلل وامکانات فراوان مدیران آنها نیز از وزارت آموزش وپرورش امتیازاتی گرفته‌اند وهمین امتیازات مادی و معنوی این عده سبب ایجاد تبعیض میان سایر مدیران مدارس شده است واین‌عده انتظار دارند حالا که تصفیه‌ای درکادر آموزش وپرورش در حال انجام است این بی‌عدالتی نیز از میان برود. تادانش‌آموزان و آموزگاران و مدیران جنوب شهر نیز بدون احساس ناراحتی ا زاین وضع بفعالیت‌خویش ادامه دهند .

محسن فتحی

آگهی افزایش شعب ثبت‌نام رای‌دهندگان

پیرو آگهی شماره ۱۷۱۷۵ ـ ۲۹ر۵ر۴۷ و شماره ۱۰۹۷۰ ـ ۱۰ر۶ر۴۷ و شماره ۲۰۸۰۱ ـ ۲۱ر۶ر۴۷ بمنظور رفاه مراجعه‌کنندگان به شعب ثبت‌نام وتوزیع اوراق انتخاباتی برطبق تصمیم‌هیئت ثبت‌نام تعداد ۲۶ شعبه دیگر به شعبات قبلی ثبت نام اضافه شده و شعبات مزبور از تاریخ دوشنبه اول مهرماه ۴۷ تاپایان روز چهارشنبه‌دهم مهرماه ۴۷ در نقاط مشروحه زیر آماده ثبت‌نام و توزیع اوراق انتخاباتی انجمن شهر تهران می‌باشد :

حوزه ۱۲۱ ـ دبستان کورش (۱۲)	نیاوران
حوزه ۱۲۲ ـ دبستان روانبخش (ناحیه ۱۲)	دربند
حوزه ۱۲۳ ـ دبستان امیرکبیر (ناحیه ۱۲)	وانك
حوزه ۱۲۴ ـ دبستان باباطاهر (ناحیه ۱۲)	چیذر
حوزه ۱۲۵ ـ دبستان جهان‌آینده (ناحیه۱)	خیابان فرخ
حوزه ۱۲۶ ـ دبستان ایرانپور (ناحیه ۳)	خیابان ملك‌الشعراء بهار
حوزه ۱۲۷ ـ دبستان‌جی (ناحیه ۱۰)	خیابان سی‌متری‌جی
حوزه ۱۲۸ ـ دبستان پسران محمودشبستری (ناحیه ۷)	خیابان قلعه‌مرغی
حوزه ۱۲۹ ـ دبستان جمال‌الدین اصفهانی (ناحیه ۱۱)	حشمتیه کوی اکبریان
حوزه ۱۳۰ ـ دبستان خطیر (ناحیه ۴)	میدان ثریا
حوزه ۱۳۱ ـ دبستان مهرشاه (ناحیه۳)	عباس‌آباد غرب دانشگاه
حوزه ۱۳۲ ـ دبستان عزیز (ناحیه ۶)	کوی برازجان خیابان‌سیروس
حوزه ۱۳۳ ـ وزارت اصلاحات ارضی (ناحیه ۲)	خیابان حافظ
حوزه ۱۳۴ ـ وزارت کشاورزی (ناحیه۲)	خیابان بلوار الیزابت‌دوم
حوزه ۱۳۵ ـ وزارت کار و بیمه‌های‌اجتماعی (ناحیه ۱)	خیابان آیزنهاور
حوزه ۱۳۶ ـ وزارت کشور (ناحیه۸)	کوی جنوبی‌پارك‌شهر
حوزه ۱۳۷ ـ وزارت آبادانی و مسکن(ناحیه ۸)	کوی شمالی پارك‌شهر
حوزه ۱۳۸ ـ باشگاه دخانیات (ناحیه ۱۰)	خیابان قزوین
حوزه ۱۳۹ ـ آموزشگاه پرستاری اشرف پهلوی (ناحیه۱)	جنب‌بیمارستان‌پهلوی
حوزه ۱۴۰ ـ دفتر برق منطقه‌ای‌تهران(ناحیه ۴)	میدان ژاله
حوزه ۱۴۱ ـ شیروخورشید سرخ ایران (ناحیه۲)	خیابان بهجت‌آباد
حوزه ۱۴۲ ـ دبستان اردیبهشت (ناحیه۶)	پشت‌پارك ولیعهد
حوزه ۱۴۳ ـ دبستان صائب (ناحیه ۱۰)	خیابان‌جی‌وبریانك
حوزه ۱۴۴ ـ دبستان وثوق‌الدوله (ناحیه۵)	خیابان فرح‌آباد کوی‌افسریه
حوزه ۱۴۵ ـ فروشگاه بزرك ایران(ناحیه۲)	خیابان‌نادری
حوزه ۱۴۶ ـ دبستان محمودی (ناحیه ۱۰)	خیابان قزوین نزدیك‌پمپ‌بنزین

ضمنا دبیرستان سعید نفیسی حوزه شماره ۱۱۵ بمحل دبیرستان ملی ادهم‌واقع درجاده‌تهران‌نو مقابل پمپ بنزین تغییر یافته است .

فرماندار تهران ـ فتح‌اله‌لاشائی

آ ـ ۳۹۰۰۲

صلاحیت ۶۰ نفر از کاندیداهای انجمن شهر تصویب‌شد

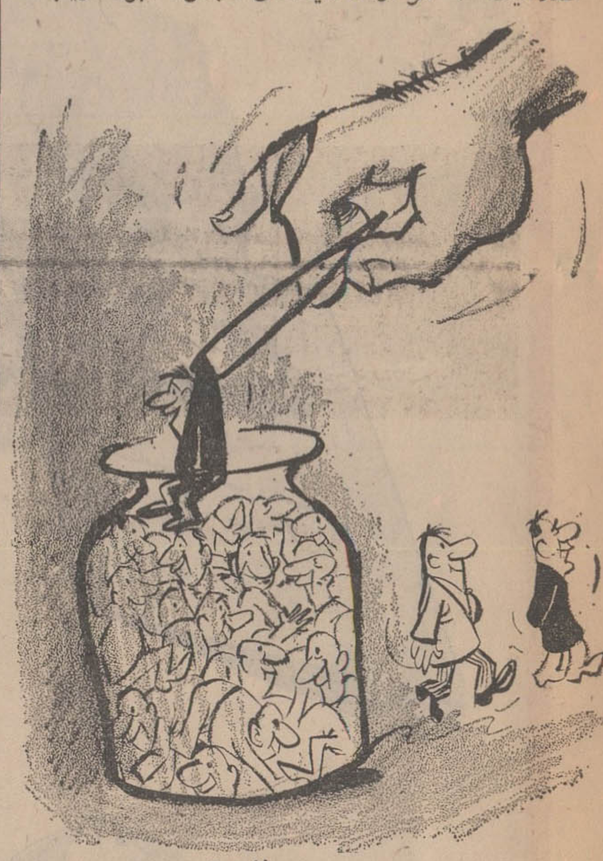

صلاحیت

زمین و اجاره‌بها

نمیدانم خبر دیروز روزنامه اطلاعات را خوانده‌اید یانه ؟ خلاصه خبر این بود اراضی تهران بصورت سرسام‌آوری ترقی قیمت پیدا کرده و اجاره خانه نیزجهش بی‌سابقه داشته است . این خبر برای قلیلی که در چهار دیواری خانه خود نشسته‌اند شاید چندان جالب نباشد ، ولی گروه بزرگی از همشهریان ما که بدرد اجاره‌نشینی مبتلا هستند و یا آنهائیکه میخواهند با خرید یك تکه‌زمین‌و تهیه خانه وکاشانه ،از بی‌خانمانی نجات پیدا کنند تاسف‌آور بودو درد دل‌آنها را منعکس‌کرد. بدیهی است ترقی قیمت زمین و خانه، ویا افزایش اجاره‌بها اگر تاحد ومیزان منطقی باشد یقینا نشانی از بهبود اقتصاد مملکت است

اما متاسفانه ، افزایش قیمتها در بخش زمین و اجاره خانه طی چند سال اخیر هیچ حد و مرزی نداشته وهمچنان راه‌ترقی پیموده است . عوامل این ترقی وافزایش تا حدود زیادی مشخص است ، هجوم اهالی شهرستانی بتهران ، نوطلبی گروهی از ساکنین جنوب شهر که بیشتر ناشی‌از توجه دولت بشمال تهران میباشد،وافزایش‌نسبی‌بیش‌از۲ر۱ در صد جمعیت تهران ، قسمت مهمی‌از این‌عوامل‌راتشکیل‌میدهد.

اما بقول خبرنگاران ما مسائل دیگری از قبیل‌محدود کردن‌تهران بوسیله کمربند سبز وجود اراضی بند «ز» وعدم تصویب واعلام‌نقشه جامع شهر تهران ، نیزاز جمله‌اهم مسائلی هستندکه این‌ترقی قیمت را بوجود آورده‌اند.

در مجلس گذشته ،بنا به پیشنهاد یکی از نمایندگان ، قانونی بتصویب رسید که‌بموجب آن از اراضی که بعلت عملیات عمرانی دولت، افزایش قیمت‌پیدا میکند مالیات متناسبی اخذ شود.

لایحه مذکورسر و صدای‌زیادی براه انداخت و گروهی رانارا حت کرد ، و بالاخره یك مهلت دوساله بصاحبان اینگونه‌اراضی داده‌شد. اما چندماه بعدهنگام‌تهیه مقررات نیم در صد عوارض شهرداری،این قانون را از بین بردند ومن‌هرچه فکر کردم نتوانستم دریابم که بچه دلیل این‌قانون رالغو کردند . بهر حال دولت باید برای جلوگیری ازترقی سرسام‌آوراراضی واجاره بها، فکر اساسی‌بکند و وارداقدام شود وگرنه بزودی برای خرید یکمتر زمین چند صندوق اسکناس درشت باید تحویل داد وبرای اجاره یك اطاق چند صدتومان باید پرداخت کرد .

همایون فروزان

روش تدریس و مدیریت در مدرسه عالی بازرگانی

قبل‌ازکنفرانس آموزشی گچسر که در اردیبهشت ماه تشکیل گردید سلسله مقالاتی نوشتم که کنفرانس گچسر باید بچه مسائلی بیشتر توجه داشته باشد و یکی از آن ها توجه بعدم هم‌آهنگی سطح آموزش در دانشکده ها و مدارس عالیه بود و نوشتم که کلیه کسانیکه لیسانسیه میگردند معلوماتی در حد معین ندارند . و حتی دو لیسانسیه از دو دانشکده مشابه اختلاف فاحشی از نظر معلومات دارند .

دیروز با یکی از استادان دانشگاه تهران در این زمینه بحثی داشتیم آن استاد میگفت در یکی‌از دوره های فوق لیسانس (مطالعات عالی بین‌المللی) که کنکور گذاشته شد هفتاد و پنج در صد قبولیها از مدرسه عالی بازرگانی بیست در صد از سایر موسسات دانشکده‌ها و مدارس عالیه و فقط پنج در صد از دانشکده حقوق دانشگاه تهران بود .

این‌امر نشان‌میدهدکه طرز تدریس ، روش‌تدریس ودروسی که تدریس میشود حد خاصی ندارد و هیچگونه‌هم‌آهنگی هم ندارد . مدرسه عالی بازرگانی که هیچگونه اسم و رسمی در میان دانشگاه ها و دانشکده های مستقل ندارد و هیچگونه ادعائی هم زوی موجودیتش نمیشود . آنچنان کار کرده و برنامه ها را خوب تنظیم نموده که لیسانسیه‌هایش در یك کنکور فوق لیسانس دانشگاه تهران هفتادو پنج در صد قبولی میدهد و دانشکده ها و مدارس عالیه دیگر فقط ۲۵ در صد قبولی دارند .

جادارد وزارت علوم و آموزش عالی حال که مشغول پیاده کردن منشور انقلاب آموزشی رامسر میباشد و در صدد است که برنامه هائی در سطح عالی برای مدارس عالیه و دانشگاه ها تدوین و بمرحله اجراء در آورد . برنامه های مدرسه عالی بازرگانی را مطالعه نماید و حتی تحقیق کند که‌در این دانشکده چگونه تدریس میشود و مدیریت آن بچه ترتیب اداره میگردد که لیسانسیه های آن در کنکور فوق لیسانس دانشگاه تهران از سایر لیسانسیه ها پیشی میگیرند و اکثریت جالبی بدست میآورند که مورد تعجب اساتید دانشگاه تهران نیز واقع میشود .

قدری‌مطالعه در وضع اداره و آموزش‌این‌مدرسه عالی راهنمائی خوبی برای ارائه طریق دانشکده های دیگر خواهد بود ...

فیروزمجللی

انتصابات

در این ستون اخیرا از نگارنده مطلبی چاپ شد که در آن توصیه شده بود که باید «انتصابات» دولتی تحت نظم و قاعده خاصی درآید .

انتشار این مطلب سبب شد که عده‌ای از صاحبنظران امور اداری و کارمندان دولت ضمن تماس بانگارنده و تائید این مطلب ، نظرات خودرا در این زمینه ابراز دارند .

ماحصل عقاید این عده این بود که باید کارمندان دولت در مشاغل خود «تامین» داشته باشند و نقل و انتقال آنها تابع شرایط و قوانین باشد .

آنها در این امر متفق‌القول بودند که رواج چاپلوسی و تملق و همچنین بیقیدی و بی‌علاقگی در کار نتیجه اینست که «انتصابات» دولتی درید مدیر کل یا معاون وزارت خانه است و روسای ادارات برای حفظ مقام خود ، از هرگونه خوش خدمتی و خوش‌آمدگوئی نزد مقام مافوق ابائی ندارندوچون معمولا چرب‌زبانان بی هنرترنداداارات و دوائر ما غالبا دارای «بازده» قابل قبول و رضایت‌بخشی نیستند ، از طرفی آنهائی هم که احساس می کنند باداشتن شرایط‌مناسب همچنان در مشاغل کم اهمیت «درجا» می زنند و یا از این میز به آن میز پرتاب می شوند از کارزده میشوند و بصورت آدمهائی عقده‌دار و تنبل و ایرادگیر وبه‌اصطلاح عاطل وباطل درمی‌آیند وهمین رکود اداری بود که دولت را برآن داشت دست به انقلاب اداری بزند .

این عده می گفتند مادام که انتصابات تحت‌نظم و قاعده ای درنیاید از انقلاب اداری ، آن‌نتیجه‌ای را که انتظار ما است عاید نخواهد شد و پیشنهاد می کردند انتصابات هروزارتخانه ای باید تحت نظر یك‌شورایعالی‌مرکب از مدیران‌ادارات آن‌وزارتخانه، کارشناسان مسائل مربوطه و نماینده شورایعالی اداری و استخدامی کشور و همچنین نماینده کارمندان باشد و این شورا در صورتی با تغییر شغلی موافقت کند که بامزد یا داوطلب این شغل استعداد ، لیاقت ، پشتکار و تحصیلات بیشتری داشته باشد و از طرفی عدم استعداد و لیاقت و یا ناپاکی مسئول فعلی به ثبوت رسیده باشد . به این ترتیب وقتی کارکنان ادارات ما تامین شغلی پیدا کردند با خاطری آسوده از آنجائی که بشرخواهان پیشرفت و جویای «نام» است همه توانائی خودرا در راه بهبود وضع اداره خویش و انجام وظایف بکار خواهد برد .

نوشیروان کیهانی زاده

گفتگوی تلفنی
۳۱۱۰۸۰
از ساعت ۶ تا هفت بعد ازظهر نظریات شما را منعکس میکند

؟ خواب و بیداری

در کوچه کلوب ، واقع‌در خیابان فردوسی یك چهار دیواری‌است که‌صبحها اشغال‌دائی و شبها توقفگاه است ، روز از بوی گندو و کثافات درعذابیم و شب از سرو صدا وداد وقال مستان نیمه شب ! شاعر در اینمورد میفرماید : دارم عجب ، روزوشبی ـ این خواب واین بیداری‌ام !

اعزام دانشجو

معلوم نیست روی چه‌اصلی مقررگردیده که فارغ‌التحصیلان خرداد ماه میتوانند در امتحان اعزام دانشجو شرکت نمایند، ولی فارغ‌التحصیل شهریورماه از این شانس محروم مانده است . اگر قدرتی امتحان مارا زودتر انجام دهند و با امتحان اعزام‌دانشجو را عقب‌بیاندازند مسلما حق عده کثیری پایمال نخواهد شد .

ق ـ ب

بددهنی

ساعت ۹ و نیم صبح روز ۲۵ شهریور اتوبوس شماره ۳۵۲۳ شرکت واحد (خط نظام آباد) وقتی میخواست یك‌زن بچه ببغل را سوار کند آنقدر باو بددهنی کرد که واقعا من خجالت‌کشیدم. گناه این زن آن بود که با بچه به بغل فورا نمیتوانست جفت بزند و سوار ماشین شود !

ابراهیم حسینی

آقائی کند

نام رئیس خط ۱۱۶ شرکت واحد «آقائی» است، این آقا مدتهامسافرین‌را بانتظاررسیدن اتوبوس نگهمیدارد و یکبار ۴ تا ۵ اتوبوس را با هم روانه می‌کند . میخواستم بایشان راه‌و روش آقائی را یادآوری کنند که لااقل آقائی کنند و نسبت بحرکت اتوبوسها نظم جدیدی بدهند .

مسافر

صرفنظر کردند

دبستان نهم آبان در کوی نهم آبان مربوط بافراد کم‌بضاعت و شاید بی بضاعت است .در این مدرسه هر پدری باید مبلغ ۴۸۰ ریال بدهد تا فرزندش را نامنویسی کنند و بهمین دلیل عده ای از درس خواندن بچه‌های خودصرفنظرنموده‌اند.

معلم‌مدرسه‌نهم‌آبان

نامه‌های مردم

بحثی پیرامون بکام‌بستن «شیوه واحدی» درمدارس کشور

طرح جدید وزارت آموزش وپرورش عملی نیست

وزیر آموزش و پرورش پنجشنبه با مصاحبه‌ئی خط مشی خود را در سمت جدید روشن ساخت .

مهمترین نکته در این راه و روش‌جدید بکاربستن‌شیوه«امتحان واحدی » است .. هردانش آموزی می تواند هر واحد درسی را چند بار امتحان دهد ، اجباری نیست‌که همه واحد های درسی در یک تاریخ معین مثلا اوایل خرداد موضوع امتحان قرار گیرند ،بلکه هردانش‌آموزبمحض کسب‌آمادگی دریك واحدآن را امتحان‌میدهد .

این طرح هنوز بطور کامل‌پیاده نشده است ووزیر آموزش‌وپرورش فعلا دورنمائی از آنرا طی نقطی برای معلمان کشور مجسم ساخته است . تردید نیست که سیستم واحدی د رمدارس ممالك پیشرفته هم اکنون اجرا میشود و نتایج مطلوبی هم داشته است. ولی این دلیل آن‌نیست‌که ماهم کورکورانه از این سیستم پیروی کنیم .

این سیستم را چند سالی است که‌در دانشگاههای ماهم بکارمی‌بندند ولی تاکنون نتیجه مثبتی بدست نیاورده‌اند . زیرا استادان و دانشجویان با اینکه مدتهاست سیستم واحدی بکار می‌بندند، در مورد آن خالی‌الذهن هستندوهنگام انتخاب واحد دچارمشکلات‌متعددی میشوند . این سیستم برای کشور هائی مفید است که مدرسه و دانشگاه بحد کافی دارند و ازنظر کلاس و محل اشکالی در کارشان نیست . آنها در یك‌مدرسه کلاس هارا برحسب دوره ـ(اول ـدوم..) تقسیم نمی کنند ، اینکار واحدی صورت میگیرد : کلاس تاریخ ـ کلاس جغرافیا و ....

علاوه بر مشکل کمبود جا این مسئله مطرح میشود که آیا یك شاگرد دبستانی و حتی دبیرستانی آن اندازه قدرت فکری دارد که بتواند واحد های درسی خود را انتخاب کند و یابرنامه درسی را براین مبنی تنظیم نماید ؟ مسلما خیر سئوال دیگری که پیش می‌آید اینست که آیا معلمان مااین آمادگی را در خود می بینند که بتوانند شاگردان یك کلاس ۷۰ نفری را در جهت انتخاب واحد و تنظیم برنامه کمك کنند ؟ آیا دستگاههای آموزشی ما می توانند در این جهت مفید واقع شوند ؟ پاسخ باین سئوالهاو پرسش های دیگری که در این مورد پیش می‌آید منفی است .

اکنون که هنوز تصمیمات‌بمرحله اجرا نرسیده و تصمیم قاطعی در این مورد گرفته نشده است از صاحبنظران و مسئولان آموزش و پرورش می خواهیم در این مورد نظرات خود را برای ما بنویسندتا اگر قراراست تحولی در آموزش و پرورش صورت گیرد در جهتی منطقی باشد ، نه آنکه بعد ازمدتی در حسرت «شیوه های سابق» آه بکشیم .

«احمد ـ ن »

کودکان بهانه‌گیر

*** آب وزراعت وماهی !**

درمقاله‌یکی از همکاران ، خواندم که دهقانان فلان منطقه آب‌را گل‌آلود میکنند که دیرتر بزمین فروبرودو درپایان مقاله، همکار ماپیشنهاد کرده بود که خوبست سایرین هم‌این‌روش رایاد بگیرند . خواستم یادآوری کنم که‌این روش بهیچوجه تازگی ندارد و سالهاست که درین مملکت عده زیادی بکار گل‌آلود کردن آب اشتغال‌دارند. مثلا کشاورزان آب‌را گل‌آلود میکنند که دیرتر بزمین فروبرود واینها آب را گل‌آلود میکنند که زودتر ماهی بگیرند !

*** پیدا نمیشود ؟!**

پروفسور رضا رئیس دانشگاه تهران، از مردم خواسته است‌اگر دانشمند و هنرمندی سراغ دارند که‌بتواند رئیس دانشکده بشودباومعرفی کنند! جناب‌استادتوجه نفرموده‌اند که‌اگر اینجور آدمها اینجا پیدا میشدند دیگر لازم نبود باوجود اینهمه استاد، ایشان رااز دانشگاه سیراکیوزامریکا دعوت کنند ودرراس دانشگاه تهران بگذارند !

● بهترین شغل !

برای منزل یکی از رفقا مستخدمی آورده بودند که کمك‌دست اهل‌بیت ایشان باشد . میگفت از هشت صبح تاچهار بعداز ظهر کار میکنم‌و دویست و پنجاه تومن هم میگیرم. دخترشش ساله‌ای راهم باید همراه بیاورم . گفتند:
ـبابچه نمیشود . میتوا نی تنها بیائی ؟! گفتم :
ـالبته ، اشکالی ندارد !بشرطیکه صد تومن هم‌بابت شهریه کودکستان بچه‌ام به‌حقوق علاوه کنید !

● درمان چاقی!

گفت :
فلان دکتر که‌شغل مهمی هم دارد پنج هزار تومن میگیرد .وبازدن یکنوع آمپول اختصاصی و دادن رژیم «روزی سه عددسیب» خانمهای چاق‌را لاغر میکند .
گفتم :
ـبگو بیخود آمپولهای اختصاصی را حرام نکند. همان هول پنج‌هزار تومن پول وریاضت روزی سه‌سیب کافی است که‌گوشت بدن فیل راهم آب بکند !

***

مژدگانی !

اتومبیل شماره ۹۵۳۸ ط۲۸ متعلق به‌همکارمطبوعاتی ما «دکتر مصلحی» را سرقت کرده‌اند . یابنده !خودبخود رادیو ، گرام ، آنتن ، جك ، لاستیك زاپاس و فرش های آنرا بعنوان مژدگانی برداشته و بقیه را در اطراف تهران رها خواهد کرد تا صاحبش برود و پیدا کند !

ازچنك بازار سیاه تلفن خلاص نمیشویم

نوشته: محمدحسن رزاقی خمسی

شرکت تلفن بودجه‌اش را هدر میدهد!

چون در زمان جنك کلیه‌فعالیت های‌اجتماعی‌باید تحت‌الشعاع‌مصالح ومنافع میدانهای نبرد قرارگیرد، طبعادرمیزان فرآورده های‌بازرگانی بمنظور رفع نیازمندیهای عمومی نقصان فاحشی پدید می آیدوقیمت ها بطورسرسام آوری‌قوس‌صعودی سیر می کند لذادولت مداخله کرده ومباشرت راخود تقبل مینمایدیعنی خودش فروش کالاهائی راکه ضروری تشخیص میدهد بعهده‌می گیرد و چون بعلت جنك سطح نسبت به تقاضا پائین‌تر قرار دارد لذا در مقابل قیمت «عادله»دولتی‌یك قیمت طبیعی به نسبت احتیاجات عمومی بوجود می آید که آنرا قیمت «بازار سیاه» میگویند .

و تجربه نشان داده است که مبارزه با قیمت بازار سیاه امری بسیار دشوار و مشکل است ودر بعضی موارد اساسا غیر ممکن و محال است .

واما چرا سیاه می گویند ؟می دانیم که سیاهی در همه جای دنیا علامت عزاست، چون تحمل این قیمت برای توده های عظیم مردم‌و برای خانواده های کم‌درآمدناگوار بوده ویك نوع تکدر خاطر ایجاد می کند لذا صفت سیاه را برای این بازار انتخاب کرده‌اند ـاکنون بعد از این‌مقدمه برگردیم به‌اصل موضوع : چون تلفن در ایران جزو اقلام کالاهای وارداتی است .

لذا تعلق آن به بخش خصوصی برخلاف مصلحت عمومی بود و مخصوصا از لحاظ اجحافی که در قیمت تلفن ممکن بود پیش بیاید، این کار زیان بخش بنظرمیرسید. پس تردیدی نیست که دولت‌بایك هدف و منظور عالی در جهت خیرو صلاح عامه امتیاز بهره برداری از تلفن را بخود اختصاص داد ، یك سازمان دولتی وابسته به وزارت پست و تلگراف موسوم به‌شرکت سهامی تلفن ایران که سهامدار عمده‌اش دولت است با استقلال کامل مالی امر تلفن کشور رادر دست دارد .

نکته بسیار حساس و قابل تامل اینجاست که این شرکت ازثانیه‌ای که تولد یافته تا زمان حاضر در طی ده‌ها سال گذشته ، هیچوقت و در هیچ‌تاریخی نتوانست یك‌تعادل وتوازن ولو بسیار نسبی بین عرضه و تقاضا برقرار نماید ، همیشه‌ودر همه حال سطح عرضه نسبت به سطح تقاضا بسیار پائین بود و این کیفیت همچنان روبتزایداست بطوریکه سابقا برای هر متقاضی تلفن بعد از پرداخت یکهزارتومان پیش قسط حداقل دوران انتظار دو سال بود که در صورت موجود بودن «امکانات فنی» یك شماره تلفن میگرفت ولی اخیرا گویا شرکت این مدت را به سه سال افزایش داده است، ودر این بین متقاضیانی بوده‌اند که چون برای آنها امکانات فنی وجود نداشته است از بدحادثه‌بعد از گذراندن هفت سال دوران انتظار بالاخره به وصال تلفن خود رسیده‌اند .

*** بازار سیاه تلفن**

در نتیجه ادامه چنین وضع اسفناك و فلاکت بار ، یك بازار سیاه بسیار گسترش یافته،پرسود، و دارای ریشه های عمیق برای فروش تلفن به مردم بوجود آمد که دهها سال است بکار و کسب‌حلال خود ادامه میدهد .

امروز آنهائی که به تلفن‌بیشتر از سایرین احتیاج‌دارند یعنی‌تلفن جزو ابزار کار روزانه آنهاست ، تلفن را بقیمت بازار سیاه‌میخرند. همین چند روز پیش بود که یکی از آشنایان من که جوانی است تحصیل کرده ، در یکی از خیابان های معمور شهرداروخانه‌ای‌تاسیس کرد و چون تلفن ازلوازم اولیه کار یك داروخانه است این جوان به قیمت ٦٤ هزار ریال از بازارسیاه یك شماره تلفن برای‌داروخانه‌خود خریداری کرد و باید بگویم که همین موضوع محرك واقعی من در نوشتن این مقاله شد .

من شنیده‌ام که در محدوده شهر تهران مناطقی هست که در آن‌ها یك شماره تلفن به‌قیمت چهل‌هزار تومان خرید و فروش میشود .

بازار سیاه تلفن در حال حاضر بقدری مستحکم است و شرکت‌در واگذاری تلفن بمردم باندازه‌ی عقب مانده است که اگر فرض کنیم معجزه‌ای بوقوع به پیوندد وشرکت تمام وعده های‌عملی‌نشده سابق خودش را از قبیل تاسیس کارخانه سلکتور سازی وغیره‌عملی نماید ، وفعالیت کنونی خود را با روش جدید وبادو برابرپرسنل‌فنی موجود ادامه دهد ، باز هم سالهای متمادی وقت لازم است تا قیمت بازار سیاه شکسته شود یکباره معدوم گردد و بمردم تهران بقدر کافی تلفن برسد . برای اثبات این مدعا بشما مدرك ارائه میدهم واین مدرك بیانات شخص وزیر پست و تلگراف است که درجواب سیل اعتراضات‌وسئوالات‌نمایندگان در مجلس شورای ملی حاضر شده واینطور آغاز سخن کرد :

«من نیامده‌ام اینجا که ازشرکت تلفن دفاع کنم وبگویم کاری که انجام میدهد بی عیب است تهران ۳۰۰ هزار شماره تلفن می خواهد در صورتیکه شرکت فقط۱۲۰هزار شماره دارد ...»

(نقل از شماره ۱۲۶۰۹ روزنامه اطلاعات مورخه پنجشنبه ۲۳خرداد ۴۷ صفحه ٤ ستون ۲)

● وعده اصلاح

تعجب اینجاست که چند سال پیش عینا همین صحنه در مجلس سنا تکرار شد و یکی از سناتور های پزشك شرکت تلفن را سخت بباد انتقاد گرفت و درضمن‌شدیدترین حملات بی سابقه از عوائد سرشار و در آمد هنگفت شرکت سخن گفت .

در آن موقع هم وزیر پست و تلگراف پشت تریبون رفت‌وروبروی «شیوخ قوم» ایستاد و مطالبی نظیر آنچه که در فوق آمد ایراد کرد ووعده اصلاح داد .

● فقدان مدیریت

در اینجا سخن ازدرآمدسرشار وعواید هنگفت بمیان آمد، بدیهی است که ما از دفاتر مالی شرکت اطلاعی نداریم ولی اگر یك قلم همین پیش پرداخت (قسط اول)مردم را حساب کنیم به ارقام نجومی‌می رسیم ـ در تهران بطور متوسط روزانه ۹۰ نفر تقاضای تلفن می‌کنند ـ روزی ۹۰ هزار تومان در مدت سه سال (حداقل دوران انتظار) مبلغی نزدیك به یکصد میلیون‌تومان‌درآمد شرکت‌میشود. قسط دوم از این مبلغ بیشتر بوده واقلام درآمد دیگر هم به آنها اضافه میشود بهر حال مجموع درآمد مقدار هنگفتی است . پس **تردیدی نیست که این نابسامانی واین بحرانی که در شرکت تلفن پدید آمده نتیجه سوءه اداره و فقدان مدیریت صحیح و ابتکار است .**

از بابت بودجه و وضع مالی بهیچوجه جای حرف باقی نیست ، مردم سخاوتمند و صبور تهران‌هر قدر پول که شرکت خواسته است داده‌اند .

آیا سزاوار است که در این دوران سازندگی ایران نو، ما بیائیم یکنفر مستشار و مدیر فنی برای اداره امر تلفن خود از خارج استخدام کنیم که بیاید و بمایاد بدهد که پول خودمانرا چگونه خرج کنیم ؟!

عقیدهٔ آزاد

پاسخ بنامه‌های مردم

توقف ممنوع بود

عطف بشرح‌مندرج‌درشماره ۱۲۶۷۵ به‌تقاضای مالك اتومبیل شماره ۲۲۳۹ ط ۳۲ اشعار میدارد :

طبق گزارش رسیده در محلی که مالك اتومبیل به‌آن اشاره نموده است تابلوی ایستادن ممنوع نصب بوده و پس از آن نیز ایستگاه اتوبوس وسپس تابلو توقف ممنوع وجود دارد و بطور کلی توقف‌وسائط نقلیه در سرتاسرشرق و غرب‌خیابان سعدی از چهارراه امیراعلم تادروازه دولت ممنوع بوده و تابلو های‌مورد نیاز نیز در محل‌نصب‌میباشد.

رئیس پلیس تهران . سرتیپ مهدی رحیمی

اقدام شد

پاسخ شکایت مندرج در شماره ۱۲۶٦٤ در مورد وجود سگهای ولگرد در نزدیکی بیمارستان مهر، طبق گزارش اداره کل بهداشت بهداری تهران مامورین مربوطه‌به محل مورد تقاضا مراجعه ونسبت بمعدوم نمودن سگهای ولگرداقدام کرده‌اند .

آرزوی ماست

عطف بشرح مندرج در شماره ۱۲۶۸۱ تحت عنوان «یك‌پیشنهاد در باره‌پول آب وبرق» اشعار می دارد :

اجرای پیشنهاد نویسنده محترم هنگامی میسر است که سطح آگاهی مردم از لحاظ دانش ووظیفه شناسی به‌پایه مردم کشوری برسد که پیشنهاد کننده‌ازآن الهام گرفته‌اند زیرا در مرحله اول خود مردم‌باید بتوانند میزان مصرف برق وبدهی خود را تشخیص دهند و در پرداخت حقوق سازمانهای خدمتگذار خود قصد تعلل نداشته باشند در حال حاضر که مامورین تشخیص بطور منظم ازکنتور های مشترکان‌شماره برداری مینمایند‌اغلب آنان‌ازپرداخت بهای‌برق مصرفی در موقع مقررخود داری میکنندو هنگامیکه برای‌آنان تذکاریه ارسال‌میگردد بعلل‌مختلف واز جمله اینکه مثلا اخطاریه فاقد امضا بوده خود را موظف بپرداخت بدهی خویش نمیدانند .

دررسیدگی هائی که اخیرا به عمل آمد معلوم گردید در دوسه ساله اخیر در حدود چهل هزار نفر مشترکین از پرداخت بهای برق مصرفی خودداری نموده‌اند تصور می فرمائید در این صورت پیشنهاد تیمسار قابل اجرا باشد ؟

اگر فرض کنیم که اکثرقریب به اتفاق مردم از لحاظ اخلاق خودرا موظف به پرداخت مرتب بهای برق مصرفی بدانندمشگل خواندن‌شماره کنتور که با حروف لاتین است‌خود مسئله‌ای خواهد بود.

امید میرود با مبارزه شدیدی که برهبری شخص اول مملکت در امر ریشه کن نمودن جهل و بیسوادی در حال‌اجرا است زمانی فرار رسد که پیشنهاد مطروحه (که آرزوی این شرکت نیز میباشد)جامه عمل بپوشد .

مدیرعامل شرکت‌برق منطقه‌ای تهران ـجالینوس

دادگاه اسدآباد

عطف بمطالب مندرج در شماره ۱۲۶۷۰ در مورد تقاضای اهالی‌اسد آباد پیرامون تاسیس دادگاه بخش اشعارمیدارد بطوریکه‌دفترتشکیلات وبودجه وزارت دادگستری اعلام نموده است مقدمات تاسیس دادگاه در اسد آباد فراهم شده است .

دفتر اطلاعات‌وروابط‌عمومی‌وزارت دادگستری

خوشبختی
اینجادرانتظارشماست !

بانک اصناف ایران

امسال جایزهٔ حساب ذخیرهٔ
بانک اصناف ایران
جالبترین وبزرگترین جایزه
درنوع خود میباشد..
۲/۵۰۰۰۰۰ ریال پول نقد
باضافه یک خانه مدرن و
زیبا بارزش حداقل یک میلیون
ریال که به برندگان خوشبخت
حساب ذخیرهٔ بانک اصناف
ایران تعلق میگیرد

از : هاشم محجوب

طالبیه، شهری مدرن برای پنجهزار آواره!

پنج روز در اردن

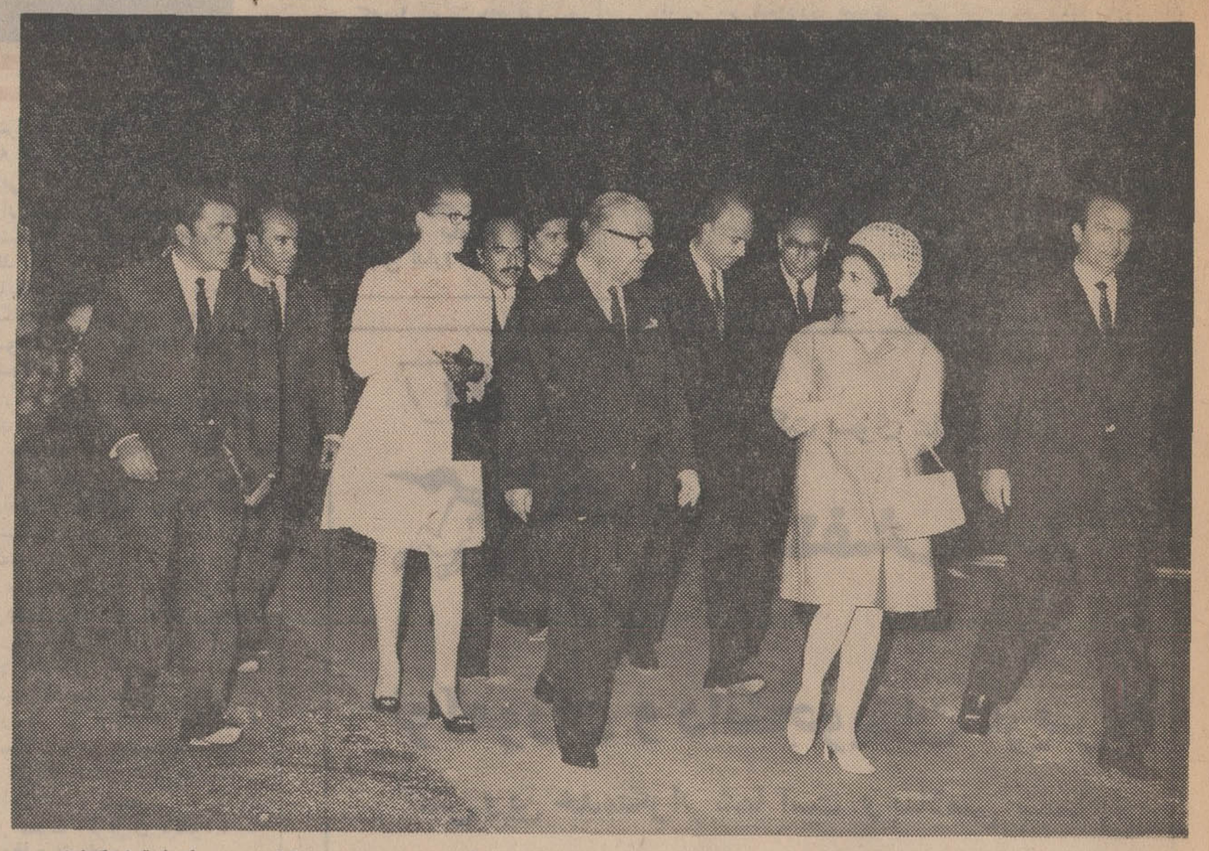

والا حضرت شاهدخت شمس پهلوی و آقای پهلبد وزیر فرهنگ و هنر بهنگام ورود به عمان ، مورد استقبال مقامات رسمی اردن قرار گرفتند.
در این عکس والاحضرت شاهدخت شمس پهلوی ،با شریف حسین بالناصر رئیس دیوان ملك صحبت می‌کنند. آقای پهلبد و آقای قدر سفیر دولت شاهنشاهی ایران وآقای علینقی سعیدانصاری رئیس دفتر والاحضرت ـ شاهدخت شمس نیز در عکس دیده میشوند .

عصر آنروز ،طبق برنامه‌ئی که قبلا تنظیم شده بود ، شهر طالبیه که به‌امرشاهنشاه آریامهر بوسیله شیر وخورشید سرخ ایران بنیاد گردیده بود ، گشایش یافت ،من قبل از ساعت افتتاح طالبیه به این شهر رفتم ، طالبیه ، آنروز رنك و روئی‌دیگرداشت.خانه‌ها و ساختمان های عمومی آن ، با پرچم‌های ایران و اردن و نیز پرچم شیرو خورشید سرخ ایران ، تزئین یافته بود، هزاران آواره عرب که در طالبیه مقیم هستند ، درپیاده روهای‌خیابان های این شهر ، صف کشیده‌بودند ونیز چندین هزار نفر ازمردم‌عمان بمنظور تماشای مراسم افتتاح‌طالبیه به‌این شهر روی آورده بودند .در مدخل شهر طالبیه ، طاق نصرتی، از پرچمهای ایران و اردن ، برپا گردیده‌بود . دسته موزیك سلطنتی که مقابل این طاق نصرت مستقربود مارش میتواخت ورجال وشخصیت های لشگری‌و کشوری اردن‌هاشمی بتدریج در طالبیه حضور می‌یافتند.

حدود ساعت پنج بعداز ظهر والاحضرت شاهدخت شمس پهلوی و آقای پهلبد وزیر فرهنك وهنر به طالبیه آمدند دسته موزیك سرود شاهنشاهی ایران رانواخت .دختر خردسالی ، از ساکنان طالبیه،دسته گلی تقدیم والاحضرت شاهدخت شمس نمود و والاحضرت به محل اقامت گروه پزشکی جمعیت شیرو خورشید سرخ در طالبیه تشریف بردند.

ناتمام

جریان گشایش پارك بزرك شهر شیراز

بدست علیاحضرت فرح شهبانوی ایران

شهبانوی گرامی ایران با چرخاندن تکمه‌ای پارك بزرك شهر شیراز را افتتاح‌فرمودند

علیاحضرت شهبانوی ایران پس‌ازافتتاح پارك بزرك شهر از قسمت های مختلف این پارك ووسائلی که‌جهت سرگرمی‌اطفال احداث گردیده بازدیدمیفرمایند .

آقای صدری استاندار فارس در موردپارك‌بزرك شهر به شهبانوی ایران توضیح میدهد .

بطوریکه خوانندگان گرامی اطلاع‌دارنددر مسافرت اخیر علیا حضرت فرح شهبانوی گرامی‌پارك بزرك شهر شیراز که بنام فرحناز نام گزاری گردید گشایش یافت خبرنگار اطلاعات در شیراز مشروح جریان تشریف‌فرمائی علیاحضرت رابه پارك بشرح زیر گزارش داد که‌از نظر خوانندگان گرامی می گذرد .

ساعت ۶½ بعدازظهر بود که علیاحضرت فرح شهبانوی ایران در حالیکه سرکار علیه بانو فریده‌دیبا مادر گرامیشان آقای علم وزیردربار شاهنشاهی وچندتن‌ازبانوان‌وزیران، آقای صدری استاندار فارس،تیمسار سپهبد مین‌باشیان فرمانده ارتش سوم وهمراهان معظم‌لها درالتزام بودند به پارك‌شهرشیراز که بنام پارك فرحناز نامگذاری گردید به پارك تشریف فرماشدند جلو در ورودی‌کودك خردسالی دسته گلی تقدیم کردو آقای صدری استاندار فارس آقای دکتر بهبهانی‌شهردار شیراز را معرفی نمود در محوطه این پارك گروهی از دوشیزگان دبیرستانهای شیراز با لباسهای‌یك رنك در دو ردیف مسیر علیاحضرت صف کشیده بودند و با نثار گل مقدم معظم لها را گرامی داشتند و پارك فرحناز بطوربسیار جالب وچشم گیر تزئین شده بود .

علیاحضرت شهبانو در میان‌ابراز احساسات شدید مدعوین که‌همگی از محترمین شهر شیراز بودند به جایگاه مخصوص‌تشریف فرماشدند آقای صدری استاندار فارس ضمن عرض گزارش کوتاهی از نحوه ساختمان بودجه ومدت انجام کار پارك استدعا نمود که بنام‌نامی شاهنشاه آریامهر پارك‌فرح‌نازافتتاح شود‌آنگاه علیاحضرت فرح‌شهبانوی ایران با چرخاندن تکمه‌ای بنام‌نامی شاهنشاه‌آریامهر پارك را افتتاح فرمودند همزمان با چرخاندن تکمه فواره بزرگی که درتمام‌خاورمیانه بی‌نظیر است و ۳۶ متر ارتفاع‌دارد وبطور اتوماتیك به ۹ رنك تبدیل میشود و صدو یك حالت بخود میگیرد شروع بفوران نمود ابتدابه حالت تاجی با رنك آبی سلطنتی‌در آمد که بی‌نهایت مورد توجه‌واقع شد سپس علیاحضرت از قسمت‌های مختلف پارك بازدید فرمودندو در هرمورد پرسشهائی ازآقای دکتر بهبهانی شهردار شیراز فرمودند که پاسخ لازم بعرض رسید . پس از آن قسمت مخصوص اسباب‌بازی کودکان مورد بازدید علیاحضرت شهبانو قرار گرفت و اجازه بهره برداری از این قسمت رانیز صادر فرمودند ودرهمان‌لحظه سرگرم‌بازی شدند در قسمت اسباب‌بازی کودکان چرخ‌فلك برقی بزرگی نصب شده است که ۲۳ متر ارتفاع دارد و بزرگترین چرخ‌فلك ایران بحساب می آید .

در تمام مدت‌بازدید علیاحضرت شهبانو مدعوین‌احساسات کم‌نظیری نسبت بشاهنشاه و شهبانوی گرامی ایران ابراز میداشتند که بسیار افتخارآمیز بود.

علیاحضرت هنگام خروج‌ازپارك آقای دکتر بهبهانی شهردار شیراز رامورد مرحمت قرار دادند .

پارك فرحناز ۱۱۹ هزار مترمربع وسعت دارد کمتر ازمدت۹ ماه وبا حداقل هزینه باتمام رسیده است اما به‌شهادت کسانیکه‌از کشورهای اروپائی دیدن کرده‌اند این پارك‌نه تنها همپایه پارکهای بزرك اروپائی است‌بلکه ازجهاتی برتری هائی‌نیز دارد دراین پارك دریاچه‌ای بمساحت ۱۱ هزار متر مربع ساخته شده که قایقرانی بروی آن یکی از موجباب‌تفریح مردم میباشددوجنگل مصنوعی ویك گلخانه بزرك که گل تمام شهر را تامین خواهد کردبرای این‌پارك درنظر گرفته شده‌است با افتتاح این‌پارك باتوجه بپارکی که در جنوب شهر شیراز برای مردم آن سامان روز ۲۸ مرداد امسال گشایش یافت وپارك بزرك دیگری که‌در دست‌ساختمان است‌واختصاصی باغ‌تاریخی دلگشا برای پارك شهر ووجود پك‌پارك‌زیباو قدیمی شیراز باید گفت که‌شیراز از نظر پارك‌غنی است‌و از این‌لحاظ مضیقه‌ای‌نخواهد داشت مردم شیرازبادوق سرشاری که دارند از پارك فرحناز که‌بسیار شاعرانه و دلپذیر ساخته شده‌است وابتکاراتی در نحوه‌تزئین آن بکار رفته است استقبال‌فراوانی مینمایند. خبرنگار ما در شیراز گزارش می دهد که در مدت کمتر از سه ماه ۸ واحد عمرانی‌وآبادانی که بمساعی آقای صدری استاندار فارس بوجود آمده گشایش یافته است که به ترتیب عبارت هستند از کارخانه آسفالت سازی شهرداری ـ کتابخانه کودك ـ استخر شنای دوشیزگان و بانوان ـ استخر جنوب شهر برای جوانان جنوب‌شهر استخر حافظیه ـ پارك خاتون در جنوب شهر برای استفاده مردم جنوب شهر وپارك فرحناز پهلوی که همه گامهای بلندی در راه بثمر رساندن انقلاب ششم بهمن بوده است .

شیرو خورشید سرخ چگونه به کمك آوارگان عرب شتافت

پنج روز از پایان جنك ژوئن ۱۹۶۷ اعراب و اسرائیل گذشته بود که سیل آوارگان ، ازآنسوی رودخانه اردن ، به کرانه های شرقی ، در حرکت آمد . هنوز صدای هراس انگیز . انفجاربمب ها و گلوله ها ، در فضای این منطقه پر آشوب طنین داشت،که شیروخورشید سرخ ایران به تقاضای هلال احمر اردن وبامر شاهنشاه آریامهر ، صد ها چادر برافراشت و چند هزار زن و مرد آواره را که کاشانه خود را ترك نموده ،بی آنکه حتی‌لوازم‌زندگی خویش را بردارند ،وفقط کودکان خود و ابه‌آغوش کشیده بسوی رود اردن روی آورده بودند ـ سرو سامان بخشید . شیرو خورشید سرخ حتی تامین غذای اردوگاه پنج هزار نفری را که خودترتیب داده بود ، تقبل کرد . و این‌پاسخ مقدس به نیاز هزاران زن و مرد و کودك ، که‌بانگیزه انساندوستی وو ظیفه والائی که بر عهده این جمعیت است ، بی‌تردید مرهم موثری در التیام زخم جانکاهی‌بود که هزاران آواره عرب را در ـ برداشت

از طرفی کشور دوست وبرادر ما اردن ، در این جنك متحمل خساراتی سنگین گردیده بود ،و تامین جا و غذا و سرو سامان دادن بزندگی هزاران آواره عرب باری سنگین بردوش این کشور بود چنانکه هنوز نیز اردن، با مشکل آوارگان روبرو است .و کمك شیرو خورشید سرخ‌چنان موثر واقع گردید ، که من در مدت پنج روز اقامتم د راین کشور بارها از مقامات رسمی و مردم عادی کوچه و خیابان ، کلماتی سپاس آمیز نسبت به شاهنشاه آریامهر و ملت ایران و جمعیت شیرو خورشید سرخ شنیدم این سپاس و تشکر پاسخ کمکی بود، که در تاریکترین روزها ،با شتاب بسیار ، به هزاران آواره عرب شد .

● اردن خسارت دیده

من به کشوری رفته بودم که درجنك ژوئن سال گذشته ،بیش از دیگر کشور های شرکت کننده در نبرد ، خسارت دیده‌است،مردم اردن ، بیش از هر مقوله در باره جنك صحبت می کنند ، جنگی که زیانی هنگفت برای‌آنان‌داشت و هنوز سایه خود را ازاین کشور بر نچیده است .جنك‌ژوئن گذشته دهها هزار بار گردان‌برآوارگانی که سالهاست ، وضع آنها،مساله بغرنج جهانی است ، افزود ،لکن اگر مساله آوارگان ، برای جهان تاکنون مساله‌یی‌لاینحل‌بوده است ، و کشور هائی دور از این منطقه نگران وضع و آینده این چند صد هزار تن ، اما هیچ ـ کشوری چون خود اردن ،دست بگریبان مساله آوارگان نیست. تامین جا و غذا و خواسته های چند صد هزار تن آواره برای کشوری مانند اردن ، بزرگترین مشکل می تواند باشد . وهنگامی که به امر شاهنشاه ، شیر و خورشید سرخ،به کمك هزاران نفر از آوارگان می شتابد ،دور نیست ، که مقامات رسمی و مردم اردن ، از این یاری تمربخش، سپاسگزار باشند .

شیر وخورشید سرخ، پنج روز پس از نبرد اعراب و اسرائیل، صد ها چادر بر پا داشت و زن‌و مرد و کودك راکه در بیابان ها بی سر پناه و بدون غذا و لوازم زندگی سرگردان بودند اسکان بخشید ، آنگونه که من در مدت اقامتم در صحبت با این آوارگان و ماموران شیرو خورشید سرخ دریافتم ، در این مدت ،پنج هزار آواره در چادر ها ، با آرامش زندگی کرده‌اند همه روز و همه شب ، غذایشان بوسیله کارکنان شیرو خورشید توزیع میگردید، و گروه پزشکی شیرو خورشید نیز در تمام مدت شبانه روز ، در خدمت این پنج هزار تن بود .

با اینهمه،برای‌این مردم،زندگی درچادرها ، آمیخته با مشکلاتی‌بود، وشیر و خورشید سرخ نیز ،باتوجه باین مشکلات ، به امر شاهنشاه آریامهر ، تصمیم گرفت ، بمنظور آسایش کامل این گروه ،شهری نو بنیاد نهد .

هفت ماه قبل ، ساختن این‌شهر آغاز گردید . و خوشبختانه با تلاشی که برای هرچه زودتر آماده ساختن آن بکار رفت ، چندی‌قبل، این شهر از هر جهت آماده شد،و و عصر دوشنبه گذشته (بیست و پنجم شهریور) باحضور والاحضرت شاهدخت شمس‌پهلوی ریاست‌عالیه جمعیت شیر وخورشید سرخ‌ایران، بوسیله اعلیحضرت ملك حسین پادشاه اردن هاشمی گشایش‌یافت.

من دو روز قبل از گشایش رسمی ، ازاین شهر دیدن کردم. قبلا این منطقه «زی‌زیا» نامیده میشد ه ، و با اتمام ساختمان آن، طالبیه نام گرفته است ، احداث شهر طالبیه ، چنان حسن‌اثری در مردم اردن ، و کشور های اطراف داشته که حتی مطبوعات مقالات‌و رپرتاژ هائی‌دراین باره انتشاردادند. ونیز در روزهائی که والاحضرت شاهدخت شمس پهلوی و همراهان دراردن اقامت داشتند ، روزنامه‌ها مطالبی گوناگون درباره این شهر و زحمات جمعیت شیرو خورشید سرخ ایران درج کردند .

* شهری جدید

طالبیه ، درسی‌کیلو متری‌جنوب شرقی عمان،پایتخت اردن واقعست، این شهر که هم‌اکنون پنج هزار آواره عرب را در خود جای داده، دارای هشتصد خانه ،مسجدی زیبا، مدرسه دخترانه و پسرانه ،باشگاه جوانان، درمانگاه و حمامی بزرك میباشد . خیابانهای آن اسفالته وبطور منظم احداث گردیده است وبی‌تردید نمونه‌ایست از یك شهر کوچك و در حد خود زیبا .

من‌در مدت اقامتم در عمان،چند بار از طالبیه دیدن کردم وهربار باچند تن‌از ساکنان‌آن، همصحبت شدم . آنهابرای من درد دل کردند. ازاینکه ناگزیر خانه و کاشانه‌خود راترك نموده‌بودند. اندوهگین‌بودند و نیز صادقانه از شاهنشاه‌آریامهر و جمعیت شیر و خورشید سرخ سپاسگزار .

هنگامیکه یك زن سرگردان فلسطینی ، در حالیکه دیدگانش غرق اشك بود و دوری از موطنش اورا سخت می‌آزرد ، فرزندشیر-خوارش را بسینه میفشرد وضمن آنکه آرزوی بازگشت به خانه‌اش راداشت ، از مهربانی ها و کمك های کارکنان شیر و خورشیدسرخ برای من تعریف میکرد ، شعفی دلپذیر وجودم را پر مینمود . اوبمن میگفت :

ـ یکبار وقتی در چادر زندگی میکردیم یکی از بچه‌هایم را عقرب گزید . بچه‌ام، ازدرد بخود می-پیچید . رنك صورتش سیاه شده بود و من امیدی بزنده ماندنش نداشتم . اما کارکنان درمانگاه شیر خورشید فورا به دادم‌رسیدند، و بچه‌امرا معالجه کردند ...

وقتی این زن برای من حرف می‌زد ، در پرتو نگاهش سپاس صادقانه‌یی را میخواندم ، که یك مادر از نجات دهنده فرزندش در خویش می‌آفریند.من در این‌شهر، مردان وجوانان معلولی را دیدم که شیرو خورشید سرخ در پناه گرفته بود ، و آنها صمیمانه از این‌انسان دوستی و کمك مقدس سپاسگزار بودند .

در درمانگاه طالبیه، گروه‌پزشکی شیروخورشید سرخ، هرلحظه آماده پذیرش ودرمان بیماران میباشد . یکی از خانمها برای من گفت که تنها بیماران این شهر را برای معالجه نمی‌پذیریم. دربین‌مراجعین ما، حتی دیگر آوارگان، که در نقاط دور از این شهر، در چادرها زندگی میکنند، دیده میشوند . و برای ما فرق نمیکند، یك انسان بیمار و نیازمند به درمان ، ازاهل طالبیه است، ویاچند فرسنك دورتر از آن .

در طول چند ساعتی که درطالبیه بودم، بیماران مختلفی به درمانگاه مراجعه کردند و تماشاگر بودم، که چگونه گروه پزشکی شیرو خورشید ، صمیمانه ، در معالجه بیماران میکوشند . جالب اینکه، مادری فرزندش را که دست او عمیقا بریده بود، به درمانگاه‌آورده بود، و خود مادر بیش از کودك بی‌تابی میکرد. ودرحالیکه دو تن از کارکنان درمانگاه مشغول شستشو وبخیه زدن دست کودك بودند، یکی از کارکنان، مادر را، که ازناراحتی فرزندش میگریست، دلداری میداد ...

هنگام پایان نخستین دیدارم از طالبیه، شب هنگام بود ، گروه پزشکی بمحل‌اقامت‌خود رفته‌بودند، ومن نیز همراه انها بودم. درطول مدتی که در خانه این گروه بودم، حدود شش ، هفت بیمار مراجعه کردند، وهربار اعضاء گروه ، با خوشروئی، در خانه خود، بیماران را معاینه کردند، به‌آنها امپول ترزیق کردند ودوا خوراندند. و این دوستان انسانها، چنان‌صادقانه بخدمت این مردم می‌پرداختند که بی‌اختیار تحت تاثیر قرار میگرفتم واشك از چشمانم فرو میریخت.

* تشریف‌فرمائی‌والاحضرت

والاحضرت شاهدخت شمس پهلوی ریاست عالیه جمعیت شیرو خورشید سرخ وجناب اقای پهلبد وزیر فرهنك وهنرهمسروالاحضرت یکشنبه شب باهواپیما به عمان ، پایتخت کشور اردن هاشمی‌آمدند.

درفرودگاه، اقای شریف‌حسین بالناصر رئیس دربار سلطنت ، ینال حکمت رئیس‌تشریفات‌سلطنتی دربار اردن، آقای قدر سفیر کبیر دولت شاهنشاهی و اعضاء سفارت ایران درداردن وگروهی ازشخصیت های برجسته اردن از والاحضرت شاهدخت شمس پهلوی و اقای پهلبد وزیر فرهنك وهنر استقبال نمودند .

استقبال گرمی که ازوالاحضرت شاهدخت شمس پهلوی خواهر نیکوکار شاهنشاه آریامهر وجناب آقای پهلبد وزیر فرهنك و هنر ، در فرودگاه عمان بعمل آمد ، نموداری از علاقه و احترام عمیق دولت وملت اردن نسبت به‌شاهنشاه ما بود. ونیز بکشور ما، که همواره دوست کشور اردن بوده است .

وقتی هواپیمای‌حامل والاحضرت شاهدخت شمس واقای پهلبدتوقف نمود، سفیر دولت شاهنشاهی و رئیس تشریفات سلطنتی اردن ، بمنظور خوش‌آمد بدرون هواپیما رفتند . این لحظه ، رئیس دربار سلطنتی اردن و والاحضرت فاطمه بنت ناصرعمه اعلیحضرت ملك حسین در کنار هواپیما بانتظار خروج والاحضرت شاهدخت شمس و اقای پهلبد از هواپیما بودند .در معیت‌رئیس دربار ، وزرای آبادانی و عمران ، بهداری ، امور اجتماعی اردن ، شهردار عمان ، پزشك مخصوص دیوان ملکی ، استاندار عمان ، مدیر کل دربار سلطنتی ، رئیس جمعیت هلال احمراردن، مدیر کل هواپیمائی ملی ،رئیس‌شهربانی اردن همراه بابانوانشان و نیز کارمندان سفارت شاهنشاهی‌ایران در عمان ، بابانوان خود، بانتظار مقدم والاحضرت شاهدخت شمس پهلوی بودند ...

والاحضرت شاهدخت شمس و اقای پهلبد از هواپیما خارج‌شدند، در پای پلکان هواپیما دسته‌گلی تقدیم والاحضرت گردید . و والاحضرت شاهدخت شمس بایك یك مستقبلین دست دادند ، وپس از چند لحظه استراحت در تالار استقبال فرودگاه ، رهسپار کاخ ضیافت که برای اقامت ایشان در نظر گرفته شده بود ،گردیدند.

در طول راه از فرودگاه تاکاخ ضیافت ، هزاران تن مردم عمان، باکف زدن و ابراز احساسات ، سرور و شعف خود را از ورود این میهمانان عزیز به کشورخود نشان دادند . و بدین ترتیب ، اقامت والاحضرت شاهدخت شمس پهلوی ریاست عالیه جمعیت شیروخورشید سرخ در اردن اغاز گردید.

● ناهار دوستانه

ظهرروزدوشنبه‌والاحضرت‌شاهدخت شمس پهلوی وآقای‌پهلبدوهمراهان وسفیر ایران در عمان ناهار را خصوصی با اعلیحضرت ملك حسین ووالاحضرت پرنسس منا در کاخ سلطنتی حمر صرف نمودند .

هرمادری که فردا فرزندش به مدرسه میرود، این مقاله را بخواند

فردا آغاز یک جدائی دردناک!

اذر احمدیه

● مدرسه رفتن و مدرسه فرستادن کودک را برای او پاداشی بحساب آورید

« من هیچ چیز نمی توانم به فرزند شما بیاموزم زیرا علاقه‌ای بمن ندارد . »

سقراط

چرا بعضی کودکان از محیط مدرسه می هراسند ؟ چرا از اجتماع کودکان می گریزند ؟ و چرا نمی توانند خود را با این محیط هم آهنگ سازند ؟ این چراهایی است که میلیونها مادر و پدری که فرزندانشان می بایستی روانه دبستان شوند، در اولین روز های تحصیلی از خود می پرسند .

در این مرحله مدرسه ، نه تنها برای کودک مسئله‌ای را بوجود می آورد بلکه برای پدر و مادر نیز چنین است ، زیرا بعد از این، مسائل و مشکلات و اصول تربیتی طفل بر عهده آنان نیست و دیگران هم در پرورش کودکشان سهیم میشوند و همین جاست که مشکلات در هر یک از دو محیط خانه و مدرسه بوجود می آید .

*** جهش**

زندگی مدرسه‌ای از ۶ سالگی آغاز میشود اما کودک یکباره و با یک جهش نمی تواند عادات و آداب خانوادگی خود را بدست فراموشی بسپرد .

ورود بمدرسه آغاز یک جدائی بین زندگی مدرسه‌ای با دوران قبل از آنست . کودک بناچار زندگی تازه‌ای را شروع می کند در اولین روز ها با محیطی بیگانه و ناآشنا روبرو میشود که از این بیگانگی هاج وواج می ماند و دلهره و ترس وجودش را محاصره می کند .

باید اعتراف کرد که این ناراحتی ها و گریز های کودکان و عدم انطباق آنان با محیط دبستان بعلت بعضی واکنشهایی است که به زمان قبل از مدرسه تعلق دارد و موجد بیقراری کودک خواهد بود.

بدون شک آن طبقه اجتماعی که کودک بدان وابسته است رل مهمی در روحیه و اخلاق کودک بازی می کند .

تغییرات شگرف

کودک باورود به مدرسه تغییرات شگرفی را احساس می کند. انقلاب بخصوص در اولین روز و نخستین ساعت شدید تر و ناراحت کننده‌تر است و این نخستین روز گشایش مدرسه می باشد .

هنگامیکه کودک مادرش را که تا پشت دیوار یا داخل حیاط مدرسه او را همراهی می کند ترک میگوید. یا وقتیکه مادر او را بدست خواهر یا برادر بزرگتر یا رفیق بزرگتری که در همان مدرسه است می اینکه دیگر پدر و مادرش بتوانند حامی و نگهبان او باشند .

*** کدام کودکان؟**

مادر نیز از این افکار دور نیست زیرا ورود فرزندش به مدرسه انقلابی ناگهانی در زندگی پدرو مادر بوجود می آورد ، بخصوص اگر اولین فرزند و یا تنها فرزندشان باشد که بدبستان می فرستند . کدام دسته از بچه ها زودتر با بهترین و تنها محیطی است که هم سطحی اجتماعی را در بچه هایی که در سنینی نزدیک بهم قرار دارند فراهم میسازد و به احتیاجات طبیعی آنها پاسخ می دهد .

جدائی دردناکی که تن دادن به آن اجباری است .

تمایلات اجتماعی کودک در مدرسه امکان شکفتگی می یابد و این بصورت رفاقت و دوست یابی ظاهر میشود :

کودک با اشتباهات و خودپسندی های فردی ، قطع رابطه می کند.

خانواده باید تلاش کند و به کودک کمک نماید تا بدون احساس ناراحتی با خود پسندیها ، تک رویها و سستی های گذشته پیوندش را بگسلد .

مدرسه رفتن و مدرسه فرستادن کودک را برای او پاداشی بحساب آورید . هرگز او را در برابر کار نادرستی که می کند تهدید نکنید که مثلا در سال بعد ترا به مدرسه می فرستم تا حسابت را برسند . با این تهدید ها ، مدرسه در نظر فرزندتان شکنجه گاهی خواهد شد و طبیعی است که از این محیط گریزان میشود .

*** دفاع از خود**

باید به کودک بیاموزید که چگونه از خودش دفاع کند بدون اینکه هر روز با گریه و زاری بدامان مادرش بیاویزد و از ظلم و بیداد دیگران شکایت کند . نباید این دسته از بچه ها را بطور غیر طبیعی نگهداری کرد و مانع رشد و کمال تدریجی آنان شد. باید گذاشت کودک دارای تجربیاتی شود که او را «مدرسه‌ای» کند .

کار آموزی اجتماعی کودک و پختگی او که با تانی صورت می گیرد بتدریج این قبیل ناراحتی ها و شکایات را از میان می برد.

در اینگونه مواقع کار معلم بسی دشوار تر است زیرا در واقع او مادری است که کار پرورش و آموزش طفل را برعهده دارد و تنها سپارد این جدایی بسیار دردناک است :

کودک احساس می کند ایندهای در برابر اوست که او را از محبت ها و نوازشهای بیدریغ مادرانه و حمایت والدین محروم میسازد

شاگرد مدرسه جدید برحسب روحیه و اخلاقش با ناامیدی به مادرش می آویزد و بهیچوجه حاضر به جدائی نیست ، یا گریه می کند و یا اینکه از سرو صدای بچه ها وحشت زده شده و خود را در دامان مادر مخفی میسازد او در اعماق قلبش به سر نوشتش و این جدایی اجباری می اندیشد و بطور مبهم متوجه میشود که به تنهایی باید این راه را طی کند بدون مدرسه مانوس میشوند ؟ بچه‌هایی که کودکستان رفته و یا در کوچه ها و پارکها با بچه های دیگر بازی وزدو خورد کرده‌اند . بچه های دهات بعلت محدود بودن محیط وآشنایی‌های قبلی که با یکدیگر داشته‌اند ؟ .

بچه هایی که زیاد مورد محبت قرار نگرفته‌اند و یا فاقد پدر و مادر باشند و یا بچه هایی که خواهر و برادر بزرگتر و باصطلاح حامی در مدرسه دارند زودتر به محیط خو می گیرند .

نگاههای کودکان دیگر که اغلب توام با خنده و تمسخر است و گاه زد و خورد آنها بیشتر سبب ترس ووحشت کودک تازه وارد می شود . او خود را بیگانه می بیند . گاه این ترس و ناراحتی همراه با نگرانی ووحشتی است که پدر و مادر در کودک ایجاد کرده‌اند و اورا همیشه از محیط مدرسه ترسانده‌اند .

اولین برخورد

محیط مدرسه ، برخورد کارکنان آن و طرز اولین برخورد و اولین نگاه در روحیه طفل بسیار موثر است . نخستین برخورد ممکنست سبب کشش و جلب او گردد و یا برعکس او را گریزان سازد ولی بهرحال باید دانست که مدرسه

وست که با محبت های بیدریغ و مادرانه خود می تواند کودک را پای بند سازد زیرا عشق و محبت رمز تربیت است و اگر معلم نتواند این عشق را بوجود آورد هرگز نمی تواند چیزی به او بیاموزد در اینجاست که سقراط به مادری میگوید : من هیچ چیز نمی توانم به فرزند شما بیاموزم زیرا او علاقه‌ای بمن ندارد ».

۱ـ ۲

مادر عزیز :

این نکته‌ها را فراموش نکنید

* خانم عزیز فراموش نکنید که باید بفرزند خود بیاموزید در صورتی که باید فاصله منزل تا مدرسه را پیاده واز میان خیابانهای شلوغ بگذرد از روی خط کشی عبور کند زیرا چه بسا امکان دارد که عدم توجه به مقررات عبور و مرور برای فرزندتان و شما پایان ناخوش آیندی داشته باشد .

* از همین روز اول مهر که بطور جدی درس و مشق و کلاس شروع میشود فرزندتان را عادت دهید که کتابچه‌های خود را مرتب و منظم نماید . جلوه زیبای کتابچه شاگرد زینتی برای معلم نیست ولی معرف دقت و نظم و ترتیب زندگی آینده فرزندتان خواهد بود

* از همین روز های اول سال تحصیلی ، گروه گروه فروشندگان دوره گرد باطبق های پراز خوردنیهای مورد علاقه بچه ها مقابل در های مدارس ظاهر میشوند فرزندتان را به این نکته متوجه کنید که از خریدن بعضی خوراکیها که منبع میکروبهای فراوان هستند خود داری کند وسعی کنید این وظیفه را شخصا انجام دهید و برای کودکتان تنقل مورد علاقه او را فراهم کنید .

* بعضی از مادران نسبت به وسایل ضروری فرزندان خود بی اعتنا هستند وانشاءالله شما از آن گروه مادران هستید که فرزند خود را عادت میدهید که لیوان آبخوری و دستمال مخصوص به خود داشته باشد .

نماینده انحصاری کاغذ دیواری لیلاند
فرح جنوبی ـ نمایشگاه لیلاند ـ تلفن ۷۶۴۷۳۳

آگهی مناقصه
شماره ۳۱ تاریخ ۱۹ر۶ر۴۷

اداره سررشته‌داری نیروی زمینی شاهنشاهی سه‌هزارونهصد کیلو موم مغزی دوزی طبق نمونه مشخصات مربوطه جهت مصرف از طریق مناقصه خریداری مینماید .

پیشنهاددهندگان میتوانند بامراجعه به دایره خرید و پیمانهای اداره سررشته‌داری نیروی زمینی شاهنشاهی و ملاحظه نمونه و مشخصات اجناس و دریافت برگ شرایط و مشخصات معامله پیشنهاد خود را طبق مفاد مندرج در شرایط معامله تنظیم وتا ساعت ۹ صبح روز سه‌شنبه ۱۶ر۷ر۴۷ به دفتر اداره سررشته‌داری نیروی زمینی شاهنشاهی تسلیم نمایند .

اداره سررشته‌داری نیروی زمینی شاهنشاهی
آ ـ ۳۹۰۳۶

حرکت بسوی علم و دانش

با کفش وین

نوآموزان و دانشجویان عزیز

کفش وین خدمتگزار شما است و بسلامتی شما

عزیزان مملکت احترام فراوان میگذارد

در راه مدرسه راحتی پای خود را در نظر گرفته

و کفش وین را فراموش نفرمائید

متخصصین این سازمان با زحمات شبانه روزی آسایش

و راحتی شما را با کفش وین تأمین مینمایند

کفش وین خدمتگزار مردم زحمتکش ایران

توشیبا باطری

قوی‌ترین و بادوام‌ترین باطری برای انواع رادیو ترانزیستوری، گرام و ضبط صوت

ضبط صوت ظریف و زیبای کاست توشیبا با برق و باطری خشک و باطری اتومبیل کار میکند کاست آن با فشار تکمه براحتی عوض میشود

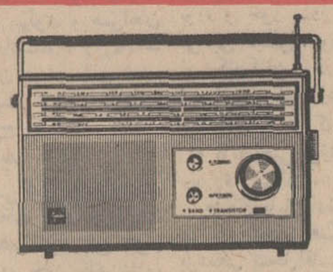

رادیو ترانزیستوری توشیبا، ۹ ترانزیستور با ۴ موج کامل و حساسیت فوق العاده که با باطری توشیبا بهتر کار میکند

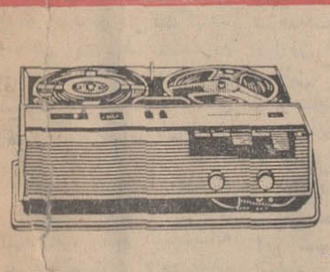

ضبط صوت ترانزیستوری توشیبا، با برق و باطری بهترین ضبط صوت، در نوع خود که با باطری توشیبا بهتر کار میکند

توشیبا سازنده بیش از ۶۰۰۰ نوع لوازم الکتریکی و الکترونیکی است

Toshiba

آگهی مناقصه
شماره ٤
مورخه ۲۴ر۶ر۴۷

سررشته‌داری نیروی دریائی شاهنشاهی مقدار ۲۵ تن برنج صدری درجه ۱ و پانصد کیلو لوبیا قرمز و پانصد کیلو لپه تبریزی و پانصد کیلو برنج آش و پانصد کیلو عدس مورد نیاز غذای نیمروز افسران و درجه‌داران ستاد نیروی دریائی شاهنشاهی را از طریق آگهی مناقصه خریداری مینماید . پیشنهاددهندگان میتوانند با مراجعه بسررشته‌داری نیروی دریائی شاهنشاهی (ستاد نیروی دریائی شاهنشاهی) واقع در چهارراه قصر و ملاحظه نمونه و دریافت برگ مشخصات و شرایط معامله پیشنهاد خود را بر طبق مفاد مندرجه در برگ شرایط تنظیم و تا ساعت ۹ صبح روز ۱۶ر۷ر۴۷ بدفتر ستاد نیروی دریائی شاهنشاهی تسلیم نمایند .
م الف ۶۳۳۷

نیروی دریائی شاهنشاهی
آ ـ ۳۸۵۷۶
۲ـ۲

سکه طلا
هدیه حراج موناکو
۲۹ شهریور تا ۷ مهر

بمشتریان عزیزی که بیش از ۳۰۰ ریال خرید نمایند یک سکه طلا هدیه خواهد شد

۳۰ تا ۵۰ درصد تخفیف

زیباترین پارچه های پائیزی و زمستانی
منتخب از معروفترین مزن های پاریس
خیابان پهلوی چهارراه امیراکرم

کارخانه تهیه کنتور برق

در قزوین ایجاد خواهد شد

یك کارخانه بزرك سازنده کنتور برق در قزوین تاسیس میشود . این کارخانه با همکاری ایران و شرکت «فرانکفورت و برلن» ایجاد میشود وتا اواسط سال ۱۹۶۹ آماده بهره‌برداری خواهد شد . این کارخانه سالانه ۱۲۰ هزار کنتور برق تولید خواهد کرد علاوه بر آن کارخانه مزبور ۱۰ هزار لوازم اندازه گیری و ۵ هزار دستگاه رله تولید خواهد کرد .

طرح این کارخانه بنحوی تنظیم شده که حجم تولیدات آن سریعا افزایش می‌یابد بطوری که میزان تولید آن یکسال پس از آغاز کار بدو برابر خواهد رسید.

اقتصاد

با حفر ۳۵۰ حلقه چاه عمیق

۵۶ هزار هکتار از اراضی دشت قزوین زیر کشت میرود

آب مورد نیاز شهر صنعتی قزوین نیز تامین میگردد

بمنظور آبیاری ۵۶ هزار هکتار از اراضی دشت قزوین ۳۵۰ حلقه چاه عمیق حفر میشود اکنون عملیات مربوط بحفر ۱۷۶ حلقه چاه عمیق در این منطقه خاتمه یافته و این چاهها مورد بهره‌برداری قرار گرفته است . در مورد یکصد حلقه چاه دیگر نیز اقداماتی در زمینه اکتشاف وحفر آغاز شده و تصور میرود در ظرف چهارماه، این چاهها نیز به مرحله بهره‌برداری مقدماتی برسند . سپس بانصب موتور پمپ ، آب چاههای مزبور از طریق کانالهای مختلف باراضی مورد نظر انتقال خواهد یافت و برای مشروب بودن قسمتی از زمین‌های آن منطقه مورد استفاده قرار خواهد گرفت .

در حال حاضر دردشت قزوین فعالیت وسیعی جهت آبیاری ۵۶ هزار هکتار زمین آغاز شده وباین منظور دهها کارشناس ومتخصص حفر چاههای عمیق و امور کشاورزی و همچنین صدها کارگر مشغول کار هستند .

اقدامات اساسی برای عمران دشت قزوین

در زمینه مطالعاتی که بعمل آمده دشت قزوین یکی از مناطق مستعد و حاصلخیز کشور شناخته شده و بهمین جهت طرح وسیعی جهت افزایش میزان تولید محصولات کشاورزی تهیه و تنظیم گردید .

این طرح از تصویب هیئت عامل برنامه گذشت و اعتباری درحدود ۵۴۹ میلیون ریال جهت اجرای آن تخصیص یافت که در اختیار مجری طرح، یعنی وزارت آب وبرق قرار گرفت .

بموجب گزارشی که اخیرا در مورد عملیات اجرائی این طرح تسلیم مقامات سازمان برنامه شده، برای اندازه گیری میزان بارندگی دردشت قزوین ، دوازده دستگاه باران سنج درنقاط مختلف این منطقه نصب گردیده و در مورد زمین شناسی ، در روی ۴۲۰ کیلو متر ازاراضی دشت مزبور عملیاتی از طرف کارشناسان نقشه برداری هیدرولوژی و زمین‌شناسی ازجمله اساسی‌ترین اقداماتی بود که می‌بایستی ازلحاظ عمران دشت قزوین به‌انجام رسد تا بعد بتوان به‌پیاده کردن طرح عمرانی مزبور پرداخت

همچنین اکنون برای ۸۰ حلقه از چاههای عمیق که حفر شده ، ساختمانهائی برای موتور های آب بوجود آمده وبرای ۶ دهکده مجاور طرحی تهیه شده تامخازن آب آشامیدنی درآن دهکده‌ها نصب گردد .

کارشناسان در مورد ۸۰ چاه عمیق نیز تهیه نقشه و عملیات ساختمانی موتورخانه را آغاز کرده‌اند .

تامین آب برای شهر صنعتی قزوین

در طرح مربوط به عمران دشت قزوین ، علاوه برحفر ۳۵۰ حلقه چاه عمیق بمنظور آبیاری ۵۶ هزار هکتار و زمین و چندبرابر بالابردن میزان تولیدات کشاورزی دراین منطقه و ازدیاد درآمد کشاورزان بهمین نسبت ، پیش‌بینی شده‌است که اقداماتی انجام گیرد تا ۱۱ دهکده دشت قزوین مجهز به لوله کشی آب آشامیدنی گردد .

این قسمت از طرح درماه گذشته به‌تصویب نهائی رسید و برای اجرا آماده شد .

بدین ترتیب باحفر چاههای عمیق ازطرفی آب کافی برای کشت و کار اراضی دشت قزوین خواهد رسید ، ازطرف دیگر آب مورد نیاز شهر صنعتی قزوین نیز که می‌بایستی در مجاورت شهر فعلی قزوین احداث شود تامین خواهد گشت .

اقتصاد جهان

۱۶۲۶ میلیون کرون خسارت اشغال چکسلواکی

ارگان حزب کمونیست چکسلواکی اعلام کرد : اشغال نظامی این کشور توسط نیروهای پیمان ورشو خسارتی بمبلغ ۱۶۲۶ میلیون کرون معادل ۲۲۶ میلیون دلار آمریکا به چك وارد کرده است .

این نشریه به نقل ازخبرگزاری چکسلواکی نوشته‌است :خسارات دیگری نیزبه تاسیسات و وسائل فرودگاه پراك ، وسائل حمل و نقل جاده‌ها و ساختمانهای متعدد وارد آمده است که مبلغ آن در حدود ۸ میلیون تخمین زده می‌شود ولی این مبلغ در بررسی های مقدماتی بدست آمده و پس‌از بررسی های دقیق‌تر اضافه خواهد شد .

فروش اوراق قرضه بانك جهانی

واشنگتن ـ اولین کوشش‌های رابرت مك‌نامارا ریاست بانك جهانی برای افزایش پول بانك موفقیت‌آمیز بود .

دیروز ۲۵۰ میلیون دلار ازاوراق قرضه این بانك فروخته شد که این رقم در تاریخ بانك بی‌سابقه و بزرگترین رقم فروش میباشد ،در حقیقت ازاوراق قرضه بانك جهانی تعداد بسیار کمی باقی مانده‌است.

قیمت اوراق بمیزان ۶٫۴۳ درصد کمتر از مقدار پیش‌بینی شده و کمتر از مبلغی که بانك بایددر ماه مارس پرداخت کند بود .

خرید برگ سبز چای

ضمنا از اول سال جاری تاکنون بالغ با ۱۱۴ میلیون تومان برای خرید برگ چای باداره کل چای شمال حواله شده همچنین ازمبلغ ۱۷۰ میلیون ریال وام و مساعده پرداختی سال گذشته بکشاورزان و کارخانه‌داران شمال تاکنون حدود ۱۶۵ میلیون ریال آن وصول شده است .

برابر آمار رسیده از سازمان چای در نیمه اول شهریور ماه ۴۷ مقدار دومیلیون و دویست و نودو نه‌هزار و دویست وپنجاه کیلو برگ سبز چای بارزش ۴۵۱۸۵۰۰۰ ریال از چایکاران و کارخانه‌داران شمال خریداری شده است .

همچنین خرید ماههای قبل از آغاز فصل خرید سال جاری تا نیمه اول شهریور ماه امسال جمعا ۴۸٫۶۴۹٫۷۰۸ کیلو به ارزش ۹۷۵٫۸۷۷٫۲۷۰ ریال بوده‌است.

بازار مشترک

علیرغم اعتصابات ماه مه

رشد اقتصادی فرانسه بیسابقه خواهد بود

طبق گزارش منتشر شده از طرف کمیسیون اجرائی بازار مشترك رشد اقتصادی فرانسه در نیمه دوم سال مسیحی جاری علیرغم اعتصابات ماه مه باندازه‌ای زیاد خواهد بود که این کشور را صاحب یکی از بزرگترین رشد های اقتصادی کشور عضو بازار می‌کند .

طبق همین گزارش دربا قیمانده سال ۱۹۶۸ تولید کالاهای فرانسوی بسیار زیاد خواهد شد .

این کمیسیون که هرسه ماه یك‌بار مامور بررسی وضع کشور های عضو میشود پیش‌بینی کرد فرانسه بعلت افزایش واردات در موازنه پرداختها دچار اشکال خواهد شد.

در این گزارش از آلمان غربی وفرانسه بعنوان کشورهائی که رشد سریع صنعتی واقتصادی دارند نام برده‌شده‌است.

افزایش نرخ مصرف خصوصی درکشور های فرانسه و آلمان غربی دلیل اصلی رونق اقتصادی دراین دوکشور است معذلك سرمایه‌گذاری دولتی و خصوصی در فرانسه بعلت اعتصابات اخیر دچار مشکلاتی شده است .

بطور کلی تولیدات صنعتی کشور های عضو بازارمشترك درشش ماه اول سال مسیحی‌جاری اضافه شدولی براثرافزایش واردات از خارج که در نیمه دوم سال‌بعلت کاهش حقوق‌گمرکی وقانون تعرفه‌ای کندی باز هم اضافه خواهد شد این کشور ها در موازنه پرداختهای خود با مشکلاتی روبرو هستند .

ایران بترکیه گاز نفت صادر خواهد کرد

نفت

کمیته سازمان همکاری عمران منطقه‌ای وابسته به نفت و مواد پتروشیمی که دراسلام آباد تشکیل شده بود امروز بکار خود خاتمه داد .

این کمیته بمدت دوروز تشکیل شده بود و در آن پیرامون پیشرفت کارخانه مشترك برای نفت و مواد پتروشیمی تدابیری اتخاذ شد .

رئیس هیات پاکستان درجلسه این کمیته اظهار داشت در آتیه نزدیکی یك طرح صنعتی عظیمی که به پیشرفت صنایع پتروشیمی ایران ، ترکیه و پاکستان کمك خواهد کرد وارد مرحله اجرامی شود . بقرار اطلاع بر اساس مذاکراتی که بین ایران وترکیه صورت گرفته ایران به ترکیه گاز میفروشد و از قرار معلوم این گاز از میدان نفتی کرمانشاه و سایر میدانهای نزدیك به‌ترکیه صادر خواهد شد . در زمینه لوله کشی نفت نیز از طریق دریای مدیترانه لوله کشی خواهد شدو هزینه احداث این لوله معادل با ۴۰۰ میلیون دلار تخمین زده می شود .

کشاورزی

آفت شپشك

درختهای زیتون رودبار را آلوده کرد

اغلب باغهای زیتون رودبار دچار آفت شپشك شده و تعداد زیادی از درختان زیتون را آلوده ساخته است .

سازمان حفظ نباتات جهت نجات درختان از آفت شپشك مبارزه همگانی اعلام کردو باین ترتیب به موجب مقررات قانون حفظ نباتات صاحبان درختان زیتون نیز موظفند به مبارزه طبق راهنمائی های اداره حفظ نباتات عمل نمایند . دراین منطقه بیش از ۴۰۰ هزار اصله درخت زیتون وجود دارد و جهت مبارزه باآفت شپشك مقادیری سموم به‌این ناحیه حمل شد و کار مبارزه از امروز آغاز شد .

بررسی اساسنامه مرکز تحقیقات روستائی

بدعوت وزارت اصلاحات ارضی و تعاون روستائی از ساعت هشت صبح امروز برای بررسی اساسنامه مرکز تحقیقات روستائی وزارت اصلاحات ارضی و تعاون روستائی سمیناری با حضور مسئولین ـ تحقیقات روستائی دانشگاه پهلوی دانشگاه تبریز ، دانشکده اقتصاد وموسسه تحقیقات اقتصادی دانشگاه تهران ،موسسه آموزشی ومطالعات تعاونی دانشگاه تهران و موسسه مطالعات وتحقیقات اجتماعی دانشگاه تهران و سازمان برنامه در وزارت اصلاحات ارضی تشکیل شد .

در این جلسه آقای عبدالعظیم ولیان وزیر اصلاحات ارضی و تعاون روستائی ضمن اشاره بوظایف مرکز تحقیقات روستائی اهمیت وظایف مرکز مذکور را درارزیابی سالانه پیشرفت های شرکت های سهامی زراعی و توجه خاص ـ شاهنشاه آریامهر به تشکیل و بهره برداری صحیح ازاین شرکت ها تشریح کرد .

این جلسه که در ساعت دوازده پایان یافت از ساعت پنج بعداز ظهر مجددا بکار خود ادامه داد.

جلسات سمینار مدت دو روز ادامه خواهد داشت .

آگهی تبدیل سهام

چون طبق مصوبات جلسه مجمع‌عمومی فوق‌العاده شرکت سهامی رادیوالکتریك ایران مورخ‌ده مزداد ماه ۱۳۴۷ سهام شرکت کلا به‌نام تبدیل شده‌است لذا طبق‌ماده ۷۶ قانون تجارت‌از صاحبان سهام‌دعوت میشود که برای‌تبدیل‌سهام‌خوداز سهام بی نام به سهام بانام اقدام بعمل آورند .

۱ـ۲ شرکت سهامی رادیو الکتریك ایران

آگهی استخدام

نیروی زمینی شاهنشاهی بمنظور تکمیل کادر خلبانی هواپیمائی نیروی زمینی شاهنشاهی تعدادی دانشجو بامزایا و شرایط زیر استخدام مینماید .

الف ـ حقوق و مزایا

۱ـ دانشجویان در مدت تحصیل در دانشکده افسری خلبانی چه در داخل و چه خارج از کشور شبانه روزی بوده و کلیه مخارج آنان از قبیل خوراك ، پوشاك ، مسکن و لوازم تحصیل بعهده نیروی زمینی شاهنشاهی خواهدبود .

۲ـ بدانشجویان درسال یکم و دوم ماهیانه ۱۶۶۰ ریال و درسال سوم ۳۷۵۰ ریال بعنوان حقوق و علاوه‌بر آن از تاریخ‌ورودبه دانشکده خلبانی ماهیانه مبلغ ۲۷۰۰ ریال و از تاریخ شروع پروازماهیانه ۲۵۰۰ ریال نیز بعنوان فوق‌العاده سختی خدمت هوائی پرداخت‌خواهد شد .

۳ـ دانشجویان در صورت اعزام بخارج از کشور علاوه بر حقوق و مزایای فوق از فوق‌العاده تحصیل در خارج از کشورنیز استفاده خواهند نمود .

۴ـ دانشجویان پس از نیل بدرجه ستوان دومی از حقوق و مزایای درجه مربوطه استفاده نموده و ماهیانه پنجاه در صد حقوق ثابت خودرا بعنوان سختی خدمت هوائی دریافت وترفیعات بعدی آنان برابر قانون استخدام نیروهای مسلح شاهنشاهی خواهدبود .

ب ـ شرایط استخدام

۱ـ تابعیت دولت شاهنشاهی ایران
۲ـ متدین بیکی از ادیان رسمی کشور
۳ـ دارابودن تندرستی کامل و تناسب اندام بگواهی اداره بهداری نیروی زمینی شاهنشاهی و یا بهداری نیروی هوائی شاهنشاهی

حداقل طول قد داوطلبین ۱۶۳ سانتی‌متر
۴ـ حداقل سن ۱۸ سال تمام و حداکثر ۲۴ سال تمام وبرای کسانیکه خدمت زیرپرچم‌راانجام داده‌اند ۲۵ سال می باشد .
۵ـ نداشتن اقربای تحت تکفل
۶ـ سر بدن تعهد خدمت در هواپیمائی نیروی زمینی شاهنشاهی
۷ـ دارابودن گواهی‌نامه ششم ریاضی یا طبیعی ششم ریاضی در شرایط مساوی ارجحیت دارد
۸ـ نداشتن پیشینه بد و معروف نبودن بفساد اخلاق
۹ـ احراز موفقیت در آزمایشات ورودی

۱۰ـ مدارك مورد لزوم
۱ـ مدرك تحصیلی
۲ـ رونوشت شناسنامه ۴ برك
۳ـ عکس ۴×۶ شش قطعه
۴ـ برك عدم سوء پیشینه

داوطلبین می توانند همه روزه باستثنای روزهای تعطیل از تاریخ ۴۷٫۷٫۱ الی ۴۷٫۷٫۳۰ در ساعات اداری به ستاد هواپیمائی نیروی زمینی شاهنشاهی واقع در خیابان قوام السلطنه نبش کوچه‌ایرج (طبقه چهارم) مراجعه و ثبت‌نام نمایند م‌الف ۶۳۸۳ آ ـ ۳۹۱۱۲

روزتل هشدار میدهد:

این ارقام تکان دهنده را با هم بسنجید ـ

سپس از تبلیغ تجاری سخن بگوئیم ...

دیگران همه ساله ـ همه روزه ـ میلیاردها در این راه خرج میکنند ...

بخاطر زندگی بهتر برای همه !

بودجه تبلیغات تجاری کشورهای مختلف جهان درسال ۱۹۶۷ (طبق آمارانجمن بین المللی تبلیغات تجاری)

کشور	به دلار (اتازونی)	به ریال	جمعیت	% ازدرآمد ملی
ایالات متحده امریکا	۱۶٫۶۰۱٫۰۰۰٫۰۰۰	۱٫۲۴۵٫۰۷۵٫۰۰۰٫۰۰۰	۱۹۶٫۰۰۰٫۰۰۰	۲/۶
آلمان فدرال	۱٫۸۱۶٫۵۰۰٫۰۰۰	۱۳۶٫۲۳۷٫۵۰۰٫۰۰۰	۵۹٫۸۰۰٫۰۰۰	۲
انگلستان	۱٫۶۷۷٫۲۰۰٫۰۰۰	۱۲۵٫۶۹۰٫۰۰۰٫۰۰۰	۵۴٫۹۶۵٫۰۰۰	۱/۵۰
ژاپن	۱٫۰۶۴٫۱۶۰٫۰۰۰	۷۹٫۸۱۲٫۰۰۰٫۰۰۰	۱۰۰٫۵۵۰٫۰۰۰	۱/۳۶
کانادا	۷۱۲٫۰۰۰٫۰۰۰	۵۳٫۴۰۰٫۰۰۰٫۰۰۰	۱۹٫۰۸۰٫۷۹۱	۱/۷
فرانسه	۷۰۴٫۰۰۰٫۰۰۰	۵۲٫۸۰۰٫۰۰۰٫۰۰۰	۴۳٫۳۰۰٫۰۰۰	۰/۹۳
استرالیا	۵۷۴٫۰۰۰٫۰۰۰	۴۲٫۰۵۰٫۰۰۰٫۰۰۰	۱۱٫۴۷۸٫۷۰۳	۱/۵
ایتالیا	۵۳۳٫۹۵۲٫۰۰۰	۴۰٫۰۴۶٫۴۰۰٫۰۰۰	۵۲٫۹۳۰٫۰۰۰	۱/۱۵
سوئد	۳۳۴٫۷۲۳٫۰۰۰	۲۵٫۱۰۴٫۲۲۵٫۰۰۰	۷٫۷۷۳٫۰۰۰	۱/۶
سوئیس	۳۱۰٫۷۳۰٫۰۰۰	۲۳٫۳۰۴٫۷۵۰٫۰۰۰	۵٫۸۴۷٫۰۰۰	۲/۶
مکزیك	۲۰۸٫۰۰۰٫۰۰۰	۱۵٫۶۰۰٫۰۰۰٫۰۰۰	۴۴٫۱۰۰٫۰۰۰	۱/۰۵
ترکیه	۲۱٫۰۸۶٫۰۰۰	۱٫۵۸۱٫۴۵۰٫۰۰۰	۳۲٫۲۰۷٫۳۷۸	۰/۳۲
اسرائیل	۱۶٫۰۷۱٫۰۰۰	۱٫۲۰۵٫۳۲۵٫۰۰۰	۲٫۶۷۵٫۰۰۰	۰/۵۷
ایران	۷٫۷۸۰٫۰۰۰	۵۸۳٫۵۰۰٫۰۰۰	۲۵٫۱۹۳٫۰۰۰	۰/۱
لبنان	۶٫۵۷۰٫۰۰۰	۴۹۲٫۷۵۰٫۰۰۰	۲٫۶۵۰٫۰۰۰	۰/۸

دوو میدانی آمریکا در آستانه بازیهای المپیك

آنچه در سپیدیهای تاریخ دوومیدانی ندیده‌اید، درسایه قدرت سیاهپوستان درمکزیکو خلق خواهد شد!

بزرگان «توکیو» را فراموش کنید، در «مکزیکو» افسانه‌های مرز قدرت بشر پایان میپذیرد

طوفان رکوردهای حیرت‌آور، دوو میدانی جهان‌را زیروروکرده‌است

ورزش

* سوت‌لیك تاهو «کالیفرنیا» ـ سر انجام هیات انتخاب کننده تیم ملی دوومیدانی امریکا، پس از انجام چهار روز مسابقات‌نهائی انتخابی در محل اردوی قهرمانان المپیك امریکا در ناحیه جنوب دریاچه «تاهو» بارتفاع ۲۲۴۶ متر، بکار خود پایان داد و نفرات اعزامی تیم ملی امریکا را برای بازیهای المپیك مکزیکو انتخاب کرد.

چهار رکورد جهانی

باانجام این مسابقات نهائی‌در این ارتفاع بخصوص که مساوی ارتفاع مکزیکو از سطح دریامی باشد، تیم ملی امریکا درحالیکه صاحب چهار رکوردتازه دوومیدانی جهان در چهار رشته مختلف گردید، نشان داد که بیش‌ازهر زمان‌دیگر، امریکا در حال حاضر صاحب تیمی قدرتمند در این‌رشته می باشد. و رکورد های بدست آمده بهترین نفرات تیم ملی امریکا در این مسابقات انتخابی حاکی از این است که تیم‌ملی دوومیدانی امریکا در تمام رشته‌های مورد مسابقه ورزش‌دوومیدانی در المپیك مکزیکو شانس بزرك مدال طلا است.

در حالیکه بانتایج سرسام آور قهرمانان تیم ملی‌امریکا دردوهای ۱۰۰، ۲۰۰ و ۴۰۰ متر در این مسابقات بدون کوچکترین تردید باید قبول کرد که امریکائیهادر این سه رشته در بازیهای المپیك حاکم مطلق خواهندبود. همچنانکه باتوجه به رکوردهای بدست آمده نفرات اول تیم امریکا در دوهای با مانع، پرش بانیزه، پرش طول وحتی پرتابها و دو دوهزارو پانصد متر، باید قبول کرد که این نفرات از شانسهای مسلم‌مدال طلای بازیهای المپیك می باشند.

«لی‌ایوانس» دانش آموز نوزده ساله، اهل شهر «سان جوزه» کالیفرنیا درمسابقات نهائی‌انتخابی بزرگترین شگفتی را از خودبجای گذارد. چون وی موفق شددردو ۴۰۰ متر برای اولین بار درتاریخ این رشته، زمان ۴۴ ثانیه‌رااز خود باقی بگذارد. در حالیکه خود وی در مسابقات مقدماتی‌دود اول زمان ۴۴٫۹ ثانیه را بدست آورده بود و در مسابقات نیمه نهائی با زمان ۴۵٫۴ بمقام اول رسیده بود. ولی در رکوردگیری نهائی وی به خلق بزرگترین‌رکورد چهارم شدوبرای شرکت‌دربازیهای المپیك انتخاب نگردید.

رکورد تازه دو ۴۰۰ متر، تمام رکورد های دیگر را چنان تحت‌الشعاع قرار داد که اکثر خبر گزاریها خیلی کمتربه رکوردتازه وغیر منتظره ۱۹٫۷ ثانیه جان کارلوس در دو۲۰۰ متر پرداختند. گرچه در واقع باید قبول کرد که جان کارلوس نیز بایجای گذاردن این رکورد، یکی دیگر ازرکورد های طلائی بشر را در موردوهای سرعت بدست آورد. چون سالها بود که‌پائین آوردن رکورد دو۲۰۰ متر بزیر زمان ۲۰ ثانیه آرزوی غیر عملی بزرگان این ودرزش‌در دنیا بنظر میرسید، هر چند که‌در سال ۱۹۶۶ تامی‌اسمیت ازامریکا بارسیدن به زمان ۲۰ ثانیه‌تاحدی باین آرزو نزدیك شد.

اکنون با بدست آمدن زمان ۱۹٫۷ ثانیه کارلوس در دو۲۰۰ باید دانست که این‌رکورد ارزشی بمراتب بالاتر از رکورد چندی پیش ۹٫۹ ثانیه در دو ۱۰۰ متر دارد چه بااین حساب کارلوس توانسته است ۱۰۰ متر را حدود پنج صدم ثانیه زودتر ازسه‌نفریکه چندی قبل رکورد ۹٫۹ ثانیه‌را بدست آوردند، چارلی گرین، رونی روی اسمیت وجیم هاینس، بدود، یعنی رکورد او با ۹٫۸۵ ثانیه در دو ۱۰۰ متر نیز رکورد تازه‌ای محسوب می شود.

* از ۲۲٫۶ ثانیه تا ۱۹٫۷!

اولین رکورد رسمی دودویست متر در سال ۱۹۰۸ توسط «کر» کانادائی بمقدار ۲۲٫۶ ثانیه‌بدست آمد و بعد از او رکورد داران این رشته از این قرار بودند:

۱۹۱۲، کریك از امریکابا زمان ۲۱٫۷ ثانیه ـ «۱۹۲۰»شولز از امریکا بازمان ۲۱٫۶ ثانیه ـ ۱۹۳۲، تولان از امریکا بازمان ۲۱٫۲ ثانیه ـ ۱۹۳۶ ـ جس‌اونس دربازیهای المپیك بارکورد ۲۰٫۷ ثانیه ـ ۱۹۵۱، استانفیلد ازامریکا بازمان ۲۰٫۶ ثانیه ـ ۱۹۵۶، بیکر از امریکا بارکورد ۲۰٫۶ ثانیه ـ ۱۹۵۶، موروا ز امریکا بازمان۲۰٫۶ ثانیه ـ ۱۹۵۸، گرمار از آلمان غربی بارکورد ۲۰٫۶ ثانیه ـ ۱۹۵۹ نورتون از امریکا بارکورد ۲۰٫۶ ثانیه ـ ۱۹۶۰، رادفوردازانگلستان بارکورد ۲۰٫۵ ثانیه ـ ۱۹۶۰، جانسون‌ازامریکا بازمان ۲۰٫۵ ثانیه ـ ۱۹۶۰، بروتی از ایتالیا بارکورد ۲۰٫۵ ثانیه ـ ۱۹۶۲، درایتون‌ازامریکا بارکورد ۲۰٫۵ ثانیه ـ ۱۹۶۳، «کار» از امریکا با رکورد ۲۰٫۴ ثانیه ـ ۱۹۶۳، کار از امریکا بارکورد ۲۰٫۳ ثانیه ـ ۱۹۶۴، کار از امریکا بارکورد ۲۰٫۲ ثانیه ـ ۱۹۶۶، تامی اسمیت‌از امریکا بارکورد ۲۰ ثانیه‌واکنون جان کارلوس قهرمان اول تیم‌ملی امریکا با ۱۹٫۷ ثانیه رکورددار این رشته ورزش دوومیدانی‌امریکا است. البته به نیست بدانید .کورد کارلوس در دور مقدماتی ۲۰٫۲ ثانیه بود.

برای تیم امریکا در بازیهای المپیك دراین‌رشته بخصوص‌بعداز کارلوس، تامی اسمیت‌و کوئستاد انتخاب شدند چون تامی اسمیت رکورد دار سابق این رشته با بدست آوردن زمان ۱۹٫۹ ثانیه درعین اینکه رکورد قبلی خود وجهان را شکست بمقام دوم رسید و کوئستاد با ۲۰٫۴ ثانیه سوم شد.

رکورد ۴۰۰ متر مانع فروریخت

سومین رکورد تازه دیگری که در این مسابقات حاصل شددردو ۴۰۰ متر با مانع بود که بمقدار سه دهم ثانیه از رکورد قبلی‌بهتر است.

رکورددار تازه جف‌واندراستاك قهرمان ایالت کالیفرنیا می باشد که در مسابقات نهائی انتخابی توانست زمان ۴۸٫۸ ثانیه رابدست آورد. آخرین باری که رکوردباین رشته در دنیاشکسته‌بود درالمپیك ۶۰٫۴ بود که کاولی قهرمان‌امریکائی توانست زمان ۴۹٫۱ ثانیه‌رابدست آورد. اولین رکورد رسمی این رشته ۵۵ ثانیه و متعلق‌به باکون امریکائی بود که در سال ۱۹۰۸ بدست آمد. بعداز اورکورددران بعدی از این قرار بودند.

۱۹۲۰، لومیس از امریکابا رکورد ۵۴ ثانیه ـ ۱۹۲۵، پترسون از سوئد بارکورد ۵۳٫۸ ثانیه ـ ۱۹۲۸، تایلور از امریکابارکورد ۵۲ ثانیه ـ ۱۹۳۲، هاردین‌از امریکا با زمان ۵۲ ثانیه ـ ۱۹۳۴، هاردین از امریکا بازمان ۵۱٫۸ ثانیه ۱۹۳۴ هاردین‌از امریکابازمان ۵۰٫۶ ثانیه ـ ۱۹۵۳، لیتوف‌از شوروی بارکورد ۵۰٫۴ ثانیه ـ ۱۹۵۶، دیویس از امریکابارکورد ۵۹٫۵ ثانیه ـ ۱۹۵۸، دیویس‌از امریکا بارکورد ۴۹٫۲ ثانیه ـ ۱۹۶۲، مورال از ایتالیا بارکورد ۴۹٫۲ ـ ۱۹۶۴، کاولی‌ازامریکا بارکورد ۴۹٫۱ و بالاخره درحال حاضر واندراستوك از امریکا بازمان ۴۸٫۸ ثانیه.

«جان کارلوس» ۱۹٫۷ ثانیه‌در دویست متر همان رشته ای که‌تامی اسمیت با ۲۰ ثانیه از ۱۹۶۶ تا ۱۹۶۸ برآن حکومت می‌کرد.

بدنبال ایوانز، لاری جمیزاز نیویورك بازمان ۴۴٫۱ ثانیه‌و رون فریمن از نیوجرسی با زمان۴۴٫۶ ثانیه بمقامهای دوم وسوم رسیدند. این سه بدون وینس ماتیوز، رکورددار پیشین این رشته،بعنوان سه شرکت کننده امریکائی‌در بازیهای مکزیکو شرکت خواهند داشت و بدون شك هر سه مدال این رشته نصیب امریکائیها خواهد گردید. وینس ماتیوزدر مسابقه نهائی انتخابی بازمان۴۴٫۷ چهارم شدوبرای شرکت‌دربازیهای المپیك انتخاب نگردید.

رکورد تازه دو ۴۰۰ متر، تمام رکورد های دیگر را چنان تحت‌الشعاع قرار داد که اکثر خبر گزاریها خیلی کمتربه رکوردتازه وغیر منتظره ۱۹٫۷ ثانیه جان کارلوس در دو۲۰۰ متر پرداختند. گرچه در واقع باید قبول کرد که جان کارلوس نیز بایجای گذاردن این رکورد، یکی دیگر ازرکورد های طلائی بشر را در موردوهای سرعت بدست آورد. چون سالها بود که‌پائین آوردن رکورد دو۲۰۰ متر بزیر زمان ۲۰ ثانیه آرزوی غیر عملی بزرگان این ودرزش‌در دنیا بنظر میرسید، هر چند که‌در سال ۱۹۶۶ تامی‌اسمیت ازامریکا بارسیدن به زمان ۲۰ ثانیه‌تاحدی باین آرزو نزدیك شد.

اکنون با بدست آمدن زمان ۱۹٫۷ ثانیه کارلوس در دو۲۰۰ باید دانست که این‌رکورد ارزشی بمراتب بالاتر از رکورد چندی پیش ۹٫۹ ثانیه در دو ۱۰۰ متر دارد چه بااین حساب کارلوس توانسته است ۱۰۰ متر را حدود پنج صدم ثانیه زودتر ازسه‌نفریکه چندی قبل رکورد ۹٫۹ ثانیه‌را بدست آوردند، چارلی گرین، رونی روی اسمیت وجیم هاینس، بدود، یعنی رکورد او با ۹٫۸۵ ثانیه در دو ۱۰۰ متر نیز رکورد تازه‌ای محسوب می شود.

* از ۲۲٫۶ ثانیه تا ۱۹٫۷!

اولین رکورد رسمی دودویست متر در سال ۱۹۰۸ توسط «کر» کانادائی بمقدار ۲۲٫۶ ثانیه‌بدست آمد و بعد از او رکورد داران این رشته از این قرار بودند:

۱۹۱۲، کریك از امریکابا زمان ۲۱٫۷ ثانیه ـ «۱۹۲۰»شولز از امریکا بازمان ۲۱٫۶ ثانیه ـ ۱۹۳۲، تولان از امریکا بازمان ۲۱٫۲ ثانیه ـ ۱۹۳۶ ـ جس‌اونس دربازیهای المپیك بارکورد ۲۰٫۷ ثانیه ـ ۱۹۵۱، استانفیلد ازامریکا بازمان ۲۰٫۶ ثانیه ـ ۱۹۵۶، بیکر از امریکا بارکورد ۲۰٫۶ ثانیه ـ ۱۹۵۶، موروا ز امریکا بازمان۲۰٫۶ ثانیه ـ ۱۹۵۸، گرمار از آلمان غربی بارکورد ۲۰٫۶ ثانیه ـ ۱۹۵۹ نورتون از امریکا بارکورد ۲۰٫۶ ثانیه ـ ۱۹۶۰، رادفوردازانگلستان بارکورد ۲۰٫۵ ثانیه ـ ۱۹۶۰، جانسون‌ازامریکا بازمان ۲۰٫۵ ثانیه ـ ۱۹۶۰، بروتی از ایتالیا بارکورد ۲۰٫۵ ثانیه ـ ۱۹۶۲، درایتون‌ازامریکا بارکورد ۲۰٫۵ ثانیه ـ ۱۹۶۳، «کار» از امریکا با رکورد ۲۰٫۴ ثانیه ـ ۱۹۶۳، کار از امریکا بارکورد ۲۰٫۳ ثانیه ـ ۱۹۶۴، کار از امریکا بارکورد ۲۰٫۲ ثانیه ـ ۱۹۶۶، تامی اسمیت‌از امریکا بارکورد ۲۰ ثانیه‌واکنون جان کارلوس قهرمان اول تیم‌ملی امریکا با ۱۹٫۷ ثانیه رکورددار این رشته ورزش دوومیدانی‌امریکا است. البته به نیست بدانید .کورد کارلوس در دور مقدماتی ۲۰٫۲ ثانیه بود.

برای تیم امریکا در بازیهای المپیك دراین‌رشته بخصوص‌بعداز کارلوس، تامی اسمیت‌و کوئستاد انتخاب شدند چون تامی اسمیت رکورد دار سابق این رشته با بدست آوردن زمان ۱۹٫۹ ثانیه درعین اینکه رکورد قبلی خود وجهان را شکست بمقام دوم رسید و کوئستاد با ۲۰٫۴ ثانیه سوم شد.

رکورد ۴۰۰ متر مانع فروریخت

سومین رکورد تازه دیگری که در این مسابقات حاصل شددردو ۴۰۰ متر با مانع بود که بمقدار سه دهم ثانیه از رکورد قبلی‌بهتر است.

رکورددار تازه جف‌واندراستاك قهرمان ایالت کالیفرنیا می باشد که در مسابقات نهائی انتخابی توانست زمان ۴۸٫۸ ثانیه رابدست آورد. آخرین باری که رکوردباین رشته در دنیاشکسته‌بود درالمپیك ۶۰٫۴ بود که کاولی قهرمان‌امریکائی توانست زمان ۴۹٫۱ ثانیه‌رابدست آورد. اولین رکورد رسمی این رشته ۵۵ ثانیه و متعلق‌به باکون امریکائی بود که در سال ۱۹۰۸ بدست آمد. بعداز اورکورددران بعدی از این قرار بودند.

۱۹۲۰، لومیس از امریکابا رکورد ۵۴ ثانیه ـ ۱۹۲۵، پترسون از سوئد بارکورد ۵۳٫۸ ثانیه ـ ۱۹۲۸، تایلور از امریکابارکورد ۵۲ ثانیه ـ ۱۹۳۲، هاردین‌از امریکا با زمان ۵۲ ثانیه ـ ۱۹۳۴، هاردین از امریکا بازمان ۵۱٫۸ ثانیه ۱۹۳۴ هاردین‌از امریکابازمان ۵۰٫۶ ثانیه ـ ۱۹۵۳، لیتوف‌از شوروی بارکورد ۵۰٫۴ ثانیه ـ ۱۹۵۶، دیویس از امریکابارکورد ۵۹٫۵ ثانیه ـ ۱۹۵۸، دیویس‌از امریکا بارکورد ۴۹٫۲ ثانیه ـ ۱۹۶۲، مورال از ایتالیا بارکورد ۴۹٫۲ ـ ۱۹۶۴، کاولی‌ازامریکا بارکورد ۴۹٫۱ و بالاخره درحال حاضر واندراستوك از امریکا بازمان ۴۸٫۸ ثانیه.

بعداز واندراستوك، گیتینزبا زمان ۴۹٫۱وتینی بارکورد ۴۹٫۲ ثانیه بمقامهای دوم وسوم رسیدند که ایندوباتفاق نفراول دربازیهای المپیك خواهند بود.

۵ متر و ۴۱ در پرش بانیزه

آخرین رکورد جدید دیگری که حاصل شد مربوط به رشته پرش بانیزه بود که باب سیگرن نفر اول تیم ملی امریکا موفق به‌بدست آوردن آن گردید. رکورد تازه و رسمی سیگرن برای این رشته پنج متروچهل‌و یك سانتیمتر است. ولی سیگرن پس از همین رکورد تازه، بطور غیر رسمی، رکورد گیری دیگری انجام‌دادکه توانست طی آن ده ساتیمتردیگر براین مقدار بیافزاید.

پنل قهرمان سابق جهان بامقدار ۵٫۱۸ متر و کاریگان‌با مقدار ۵٫۱۸ متر بعنوان نفرات دوم و سوم تیم امریکا در این رشته انتخاب شدند.

امید بزرك دیگر امریکائیها برای مسابقات المپیك مکزیك، جیم رایان قهرمان‌جوان این کشور در دو یکهزار ویانصد متر بود، ولی رایان از بیست روز پیش‌بیك بیماری داخلی دچار گردیدوهمین موضوع وضعف فراوانی که‌درقوای بدنی او بوجود آورده بود، هر گونه امیدی نسبت باین قهرمان‌را ازبین برد. خصوصا که وی‌در مسابقه‌انتخابی دو هشتصد متر شرکت کرد ودر همان دورمقدماتی حذف گردید!

ولی رایان، در آخرین روز مسابقات نهائی انتخابی در رشته مخصوص خودش ۱۵۰۰ مترشرکت کرد و با قدرت تمام توانست تمام حریفان خود را عقب بگذارد وبا زمان ۳ دقیقه و ۴۹ ثانیه بمقام اول برسد، در حالیکه رقیب‌نوزده ساله اومارتین‌لیکواری ازنیوجرسی بابنج دهم ثانیه بیشتر دوهو تام ون رودن از لوس‌آنجلس با زمان ۳دقیقه و ۴۹٫۸ ثانیه سوم شد.

رایان خود با زمان ۳ دقیقه‌و ۳۳٫۱ ثانیه رکورد دار دنیااست ودر بازیهای المپیك بیش از هر کس کیپچوك کینور، قهرمان‌مشهور کنیائی رقیب او برای کسب مدال طلا است.

در انتخاب نفرات دو صدمتر، تصور میشد، رونی روی اسمیت، چارلی‌گرین،وجیم‌هانیس سه‌رکورد دارزمان ۹٫۹ ثانیه که‌جهان باکسب سه‌مقام نخست‌انتخاب‌شوند. ولی‌نزول رونی‌روی‌اسمیت در مسابقه نهائی باعث گردید که بعد ازجیم‌هانیس‌و چارلی‌گرین، مل پندر بمقام‌سوم برسد و این دونده جای سوم تیم امریکا را دربازیهای المپیك در این رشته پر کند

درحالیکه رکوردهایش در مسابقه نهائی ۱۰ ثانیه و نفرات بعدی‌هریك بایکدهم ثانیه‌بیشتر نسبت به نفر قبل خود به خط پایان مسابقه رسیدند.

* چهره‌های نو

در دو هشتصد متر در مسابقه نهائی، با وجود شرکت ویدبل، رکورد دار سال۶۸ این رشته به مقدار یکدقیقه و ۴۵٫۵ ثانیه‌تام‌فارل قهرمان‌نیویورکی با زمان‌یکدقیقه و۴۶٫۵ ثانیه بمقام اول رسیدوبل بازمان یکدقیقه و ۴۷٫۱ ثانیه‌دوم شدورون کوچپینسکی‌از میشیگان بازمان یکدقیقه و۴۷٫۸ ثانیه‌مقام سوم را کسب کرد.

در پنجهزار متر، باب‌دی از لوس آنجلس با زمان ۱۴ دقیقه و۳۷٫۳ ثانیه مقام اول را کسب کرد و جك بچلور از میشیگان (۱۴ دقیقه و ۳۷٫۴ ثانیه) دوم‌و لواسکات از میشیگان با زمان ۱۴ دقیقه و ۳۸٫۴ ثانیه بمقام‌سوم دست یافت.

در ده هزار متر، تریسی‌اسمیت با بدست آوردن زمان ۳۰ دقیقه و۴دهم ثانیه اول شد ووان‌نلسون (۳۵ دقیقه و ۴ ثانیه)وتام‌لاریس (۳۰ دقیقه‌و ۸٫۹ ثانیه) به ترتیب مقامهای بعدی را بدست آوردند.

در رشته پرش ارتفاع درغیبت قهرمان گذشته امریکا باورز که امسال موفق به گذشتن ازمانع ۲٫۱۹ متر شده بود، سه پرنده جوان امریکائی رکورد ۲٫۲۱ متر را بدست آوردند و هرسه نفر بعنوان اعضای تیم امریکا دراین رشته به المپیك خواهند رفت. این سه عبارتند از ادکاروترز، رینالدو براون و دیك فوسبوری.

ولی با وجود داشتن رکورد ۲٫۲۱ متر در المپیك رقبای‌بسیار خواهند داشت چون از اول سال ۶۸ تا کنون این نفرات موفق به گذشتن از مانع ۲٫۱۷ و یابیشتر شده‌اند.

بولیس از استرالیا از ۲٫۲۱ متر ـ گاورلیف از شوروی‌از ۲٫۲۰ متر ـ باورز از امریکا از ۲٫۱۹ متر ـ فوسبوری از امریکا از ۲٫۱۹ متر ـ سنت رز از فرانسه از ۲٫۱۹ متر ـ کاروترز از امریکااز ۲٫۱۸ متر ـ اسکورتف‌از شوروی‌از ۲٫۱۸ متر ـ جونسون‌از سوئداز ۲٫۱۷ متر ـ لوندمارك از سوئد از ۲٫۱۷ متر ـ هانکس از امریکا از ۲٫۱۷ متر ـ والیوت از فرانسه از ۲٫۱۷ متر.

البته رده بندی جدول بهترین رکورد های پرش ارتفاع دنیا تا کنون بشرح دیگری است از این قرار.

۱ـ والری برومل (شوروی) در سال ۱۹۶۳ ـ ۲٫۲۸ متر
۲ـ نی‌چی‌چین (چین کمونیست) در سال ۱۹۶۶ ـ ۲٫۲۷ متر
۳ـ توماس (امریکا) در سال ۱۹۶۰ ـ ۲٫۲۳ متر
۴ـ جانسون (امریکا) در سال ۱۹۶۷ ـ ۲٫۲۱ متر
۵ـ اسکورتسف (شوروی) درسال ۱۹۶۶ ـ ۲٫۲۱ متر
۶ـ بولیس (استرالیا) در سال ۱۹۶۸ ـ ۲٫۲۱ متر
۷ـ اسینزول (نیوزیلند) در سال ۱۹۶۳ ـ ۲٫۲۰ متر

ناکامی برای رکورددار جهان

در رشته پرتاب وزنه راندی ماتسون، رکورد دار این رشته دنیا و نفر اول تیم امریکادرمسابقه نهائی بخاطر یك خطابانا کامی روبرو شد و با انداختن رزنه بفاصله ۲۰٫۴۵ متر بمقام سوم رسید در حالیکه جورج وودز با مقدار ۲۰٫۷۳ اول و دیوماگاردا مقدار ۲۰٫۵۳ متر دوم شد.

در حال حاضر بهترین رکورد دنیا بمقدار ۲۱٫۳۰ متر متعلق‌بخود ماتسون می‌باشد. نکته جالب‌توجه اینکه «جورج وودز» با بدست آوردن این مقدار، بهترین رکورد قبلی خود را که ۲۰٫۱۷ متربود بمقدار نیم متر ترقی داد.

در پرتاب دیسك، جی‌سیلوستر قهرمان اول امریکا و رکورددار دنیابا پرتاب دیسك‌بفاصله ۶۳٫۲۴ متر اول شد و گاری کارسن (۶۲٫۷۵ متر وآل‌اورتر ۶۲٫۴۷ متر) دوم و سوم شدند.

بهترین رکورد سیلوستر‌ودنیا ۶۶٫۵۴ متر می‌باشد.

درپرتاب نیزه مارك مورو با فرانك کاولی قهرمان امریکا از همان ابتدا رقابت بسیار سختی را آغاز کرد و بالاخره با پرتاب‌نیزه بفاصله ۷۹٫۱۸ متر مقام اول را بدست آورد در حالیکه فرانك کاولی که بهترین‌رکورد‌شخصی‌اش که بهترین رکورد امریکا نیز محسوب می‌شود، ۸۴٫۶۸ متر می‌باشد رکورد ۷۷٫۸۲ متر را بدست آورد و دوم شد نفرسوم گاری استنلوند با مقدار ۷۶٫۴۵ متر بود.

بهترین رکورد این رشته دنیا بمقدار ۹۱٫۹۸ متر از آن‌لوسیس روسی است.

نفر اول پرتاب چکش امریکا، ادبورك در مسابقه نهائی انتخابی، مقداری بیش از ۶۸٫۹۶ متر را بدست نیاورد و با همین مقداربه مقام نخست رسید. د رحالیکه بهترین رکورد دنیا متعلق به‌همین قهرمان است ۶۹٫۰۸ متر میباشد. نفرات دوم و سوم آل هال ۶۷٫۲۱ متر و هال کونولی (۶۵٫۰۵ متر) بودند

۴۴ ثانیه در چهارصد متر غیرقابل تصوروحیرت‌آور

در مسابقه دو ماراتن جورج یانك با وقت ۲ ساعت‌و ۲۵ دقیقه و۴۷ ثانیه اول شد و کن مور(۲ ساعت،۳۱ دقیقه و ۴۷ ثانیه) دوم ورون داس با زمان ۲ ساعت،۳۳ دقیقه و۹ ثانیه سوم گردید.

نتایج سایر مسابقات انتخابی نهائی از این قرار است

۱۱۰ متربامانع ۱ـ ویلی‌دادنپورت با زمان ۱۳٫۴ ثانیه ۲ـ وون کمن بازمان ۱۳٫۵ ثانیه ۳ـ اروین هال با زمان ۱۳٫۵ ثانیه ۳۰۰۰ متربا مانع ـ ۱ـ جورج یانك با زمان ۸ دقیقه و ۵۷٫۹ ثانیه ۲ بیل‌رولین با زمان ۸دقیقه و ۵۸٫۸ ثانیه ـ ۳ـ کنرادنایتنگال با زمان ۹ دقیقه، ۴٫۴ ثانیه

دهگانه ۱ـ بیل تومی با ۸۲۲۲ امتیاز ۲ـ ریك اسلوان با ۷۸۰۰ امتیاز ۳ـ تام‌وادل با ۷۷۰۶ امتیاز

۲۰ کیلو متر پیاده روی ـ ۱ـ رون‌لایردبازمان یك‌ساعت و ۳۱ دقیقه و۴ ثانیه ۲ـ ملیون پانیرا زمان یك ساعت و ۳۵ دقیقه و ۷ ثانیه ۳ـ تام دولی با زمان یك ساعت و ۴۱ دقیقه و ۳ ثانیه

۵۰ کیلو متر پیاده روی ـ ۱ـ لاری یانك با زمان ۴ساعت و۳۴ دقیقه و ۱۸ ثانیه ۲ـ گوبان‌باتون با زمان ۴ساعت و ۴۰ دقیقه ۳ـ دیورومانسکی با زمان ۴ ساعت‌و ۴۷ دقیقه و ۲ ثانیه

پرش طول ـ ۱ ـ باب بیمون با رکورد ۸٫۳۱ متر ۲ـ رالف‌بوستون بارکورد ۸٫۲۶ متر ۳ـ چارلی‌میس با رکورد ۱۶ و ۸ متر

بهترین رکورد دنیا در این رشته متعلق بخود بیمون می‌باشد که مقدار آن ۸٫۳۳ متر می باشد. وتر آوانسیان قهرمان اول شوروی و حریف سرسخت بیمون هرگز تابحال بیش از ۸٫۲۸ متر نپریده است.

پرش سه‌گام ۱ ـ آرت‌والکر بارکورد ۱۶٫۶۲ متر ۲ـ دیواسمیت بارکورد ۱۵٫۴۵ متر ۳ـ نورم تیت بارکورد ۱۵٫۳۶ متر.

مسابقات دوچرخه‌سواری قهرمانی ایران

علیرغم پیروزی تهران، تبریز در آخرین مرحله درخشان بود

بیست‌و هشتمین دوره مسابقات دوچرخه سواری قهرمانی ایران که از روز ۱۸ شهریور ماه باشرکت تیمهای تهران ـ مشهد ـ خوزستان ـ شمیران ـ اصفهان ـ شیراز وتیم میهماندار تبریز در این شهر آغاز شده بود هفته گذشته به پایان رسید و در نتیجه کلی بعداز برگزاری ۶ مرحله به‌ترتیب‌تهران ـ تبریز ـ اصفهان عنوان های اول تا سوم را بدست آوردند.

ولی بدون تردید درخشش تیم تبریز در آخرین مرحله که‌عبارت از ۱۷۵ کیلو متر استقامت بود که پیش‌از به‌پایان رسیدن آن برای هیچکس قابل قبول نبود.

باآغاز آخرین مرحله مسابقه که باشرکت ۱۸ دوچرخه‌سوار صاحب نام برگزار شد. بهارلو از تیم تهران بدنبال یك فرار خیره کننده نزدیك به۶ کیلو متر از سایر چهره‌های امید این دسته پیشی گرفت ولی این پیشتازی تا فاصله ۱۵ متری بیشتر ادامه پیدا نکرد و چهره جوان تیم‌خوزستان با شماره ۸ بعداز یك «گریز» زیبا در صدر سایرین به‌رکاب زدن مشغول شد.

این تعادل نسبی تا کیلو متر ۳۹ یعنی نزدیك «صوفیان» همچنان‌با تك فرار های فراوان ادامه داشت، از این لحظه به‌بعد واقعیت چهره های برتر‌بافرار بزرك‌زاده ازتهران و مهرابی از تبریز روشن شدواین دو در یك کورس خیره کننده گروه پیش‌رورا پشت سر گذاردند.

به‌این ترتیب سایرین در دسته های متفاوت با حدودی اختلاف‌زمان بدنبال یکدیگر رکاب میزدند.

جاده ها باوجود اینکه ازطرف پلیس راه بسته شده بود امنیت کافی نداشت و در شرایط دشوار باظهور اتومبیل‌های کوچك‌وبزرك جلوی قهرمانان باعث وحشت و اضطراب میشد و اگر مهارت فراوان گروه پیشتاز نبود حوادث ناگواری بوقوع می‌پیوست، گذشته ازاین بعلت نبودن امکانات کافی برای‌تدارك‌قهرمانان سرپرست‌های تیمی نمی‌توانستند قهرمانان خودرا هدایت کنند، با چنین‌خصوصیاتی در مسیر بازگشت بهارلو درنواحی کشکرای که در چند کیلومتری مرند قرار دارد نزدیك به ده کیلو متر از سایرین پیشی گرفته بودو بدنبال او به ترتیب شش نفر از دوچرخه‌سواران تبریز و تهران رکاب میزدند، بعد از این دسته سایرین با فاصله‌های کوتاه دریك مسیر ۲۰ متری گروه سوم را تشکیل داده بودند، و آخرین‌نفر این‌گروه یك خوزستانی بود که در خط‌پایان زمانی حدود یکساعت بعداز نفر اول مسابقه را تمام کرد.

ولی رویهم رقابت شش‌دوچرخه سواری در گروه دوم رکاب میزدند هیجان انگیز ترین رویداد مسابقه بود. پشت‌سرهم ازیکدیگر میگریختند وباز در محاصره سایرین عطش فراوان فرار را از دست میدادند، در فاصله ۲۰ کیلو متری بخط پایان رقابت‌هاچشمگیر ترشد و همگان روی تنه دوچرخه‌به رکاب زدن پرداختند، و همین رقابت سخت درگروه دوم باعث شد، بهارلو چهره برتری که ۱۷۰ کیلومتر پیش‌از دیگران رکاب زده بود در ۵ کیلومتری آخر در گرداب‌رقابت چشم گیر شش چهره گروه دوم شانس بزرك خود رااز دست بدهد وتاعنوان چهارمی نزول کند.

باین ترتیب رده‌بندی مسابقه استقامت ۱۷۵ کیلومتر باین‌شرح اعلام شد.

۱ـ حسن‌فرد از تهران بارکورد ۴ـ۵۶٫۲۷ ساعت ۲ ـ اصغرزسولی از تبریزبارکورد ۴ـ۵۶٫۲۸ ساعت ۳ـ یداله صدیق از تبریز با رکورد ۴ـ۵۶٫۲۹ ساعت باین ترتیب با درنظر گرفتن سایرعنوان های نفرات‌هرتیم تبریزبا ۱۸امتیاز اول و تهران شمیران به‌ترتیب‌در این رشته دوم و سوم شدند.

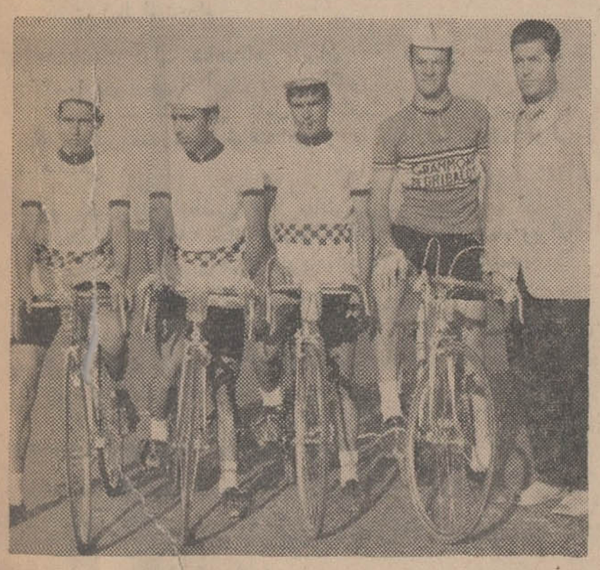

تیم‌دوچرخه‌سواری تبریزقهرمان آخرین مرحله

خبرهای روز

مراسم پایان هفتمین دوره فرماندهی عالی در پیشگاه شاهنشاه

پایان آموزش هفتمین دوره فرماندهی عالی وستاد مشترك دانشگاه بدآفند ملی «دفاع ملی» پیش از ظهر امروز در پیشگاه شاهنشاه آریامهر برگزار شد.

در این مراسم والاحضرت شاهپور غلامرضا پهلوی، آقایان هویدا نخست وزیر، روسای دو مجلس، وزیر دربار شاهنشاهی، هیئت دولت، رئیس ستاد بزرك ارتشتاران و جمعی از شخصیت های مملکتی حضور داشتند.

پس از انجام مراسم تشریفات نظامی نیمسار سپهبد خزاعی فرمانده دانشگاه مذکور گزارش سال تحصیلی را معروض داشت. آنگاه شاهنشاه گواهینامه والاحضرت شاهپور غلامرضا پهلوی را که دانشجوی این دوره بودند وهم چنین امتیازات و گواهینامه های افسران آموزش دیده را اعطاء فرمودند.

شاهنشاه و شهبانو در آستانه سفر باتحاد شوروی

شاهنشاه آریامهر و علیاحضرت شهبانو فرح پیش از ظهر سه‌شنبه «پس فردا» تهران را با هواپیمای شرکت هواپیمائی ملی ایران، به سوی اتحاد جماهیر شوروی ـ سوسیالیستی ترك خواهند فرمود و بدین ترتیب سومین سفر رسمی شاهنشاه بخاك همسایه شمالی ایران آغاز خواهدشد.

نخستین سفر شاهنشاه باتحاد شوروی در چهارم تیرماه ۱۳۳۵ صورت گرفت و این سفر مجموعا هیجده روز بطول انجامید.

دومین سفر شاهنشاه باتحاد شوروی در خرداد ماه ۱۳۴۴، سه سال قبل انجام پذیرفت و طی آن شاهنشاه و شهبانو بمدت ده‌روز به عنوان میهمان رسمی دولت شوروی علاوه بر مسکو از شهرهای لنینگراد، ولگاگراد، اسورولفسك، کریمه و تاسیسات صنعتی و تاریخی شوروی بازدید فرمودند.

در دومین سفر شاهنشاه باتحاد شوروی میکویان صدر هیئت رئیسه و آلکسی کاسیگین نخست وزیر شوروی بودند.

سومین سفر شاهنشاه که ازپس‌ـ فردا آغاز خواهد شد متجاوز از یك هفته بطول میانجامد.

دراین سفر آقای اردشیرزاهدی وزیر خارجه، هرمز قریب رئیس کل تشریفات سلطنتی و چند تن از مقامات اقتصادی کشور و آجودان های لشکری و کشوری شاهنشاه در التزام رکاب خواهندبود.

سفر وزیر کشاورزی

مروزوزیر کشاورزی برای رسیدگی بامور کشاورزی آذربایجان شرقی به تبریز عزیمت کرد.

بعلت دعوت بحرین ایران یك کنفرانس سازمان ملل را تحریم کرد

ایران نهمین کنفرانس غذائی و کشاورزی سازمان ملل متحد را تحریم کرد.

این کنفرانس دیروز بوسیله حسن‌البکر رئیس جمهوری عراق در بغداد گشایش یافت.

بنابه‌اظهار سخنگوی وزارت‌خارجه علت تحریم کنفرانس غذائی و کشاورزی از جانب ایران، شرکت دادن بحرین در کنفرانس می‌باشد.

این سخنگو اضافه کرد که بحرین جزئی ازخاك ایران بوده و نمیتواند درکنفرانسی که‌ایران‌یکی از ۱۳ عضو آن می‌باشد شرکت نماید.

دعوت‌نامه ایران از طرف کنفرانس قبلا ارسال شده و نماینده ایران که می‌بایستی در کنفرانس‌شرکت کند نیز تعیین گردیده بود ولی بعلت حضور نماینده بحرین دراین کنفرانس ایران از شرکت در کنفرانس صرفنظر کرد.

انتصابات دادگستری

این انتصابات امروز در وزارت دادگستری بعمل آمد:

آقایان عباس ملیحی به دادیاری استان مازندران، حسین ابطحی به ریاست شعبه۲ دادگاه جنائی‌مازندران تورج منوچهری به دادیار دادسرای شهرستان بابل، حسین زهتابیان‌به ریاست دادگستری خوی، صدرالدین کیوانی بریاست شعبه ۲ دادگاه‌ساری و عباس انصاری چهار سوقی به بازپرسی شعبه اول دادسرای بابل.

شهبانو در میان کودکان بی‌سرپرست مناطق زلزله زده

شهبانوی نیکوکار ایران پیش‌از ظهر امروز کودکان و نوجوانان بدون سرپرست زلزله مصیبت‌بار خراسان رامورد دلجوئی و مرحمت قراردادند و نسبت‌بتامین آینده آنان اوامر موکدی صادرنمودند.

دیدار شهبانوی ایران از این کودکان که درائرقهرطبیعت‌پدران ومادران خویش را از دست‌داده‌اند درآموزشگاه حرفه‌ای رضا پهلوی واقع در خیابان ری، جنوب‌پایتخت صورت گرفت و شهبانو متجاوز از یکساعت دراین آموزشگاه ضمن دلجوئی ازکودکان یتیم نسبت به تامین آینده آنان اوامری صادر کردند.

دراین آموزشگاه کودکان بین سه‌سال تا پانزده سال نگاهداری میشوند.

والاحضرت شاهدخت شمس پهلوی به مناطق زلزله زده میروند

بامداد روز سه شنبه «پس فردا» والاحضرت‌نیکوکار شاهدخت‌شمس پهلوی ریاست عالیه جمعیت‌شیرو خورشید سرخ‌ایران برای بازدید ازنحوه کاروفعالیتهای‌جمعیت‌شیرو خورشیدسرخ‌واقدامات‌که‌برای‌رفاه بازماندگان‌حادثه‌زلزله وافرادی‌که عزیزان وخانه‌وزندگی خود را از دست داده‌اند، رهسپار گنابادمی شوند. دیدار والاحضرت برای همنوعان زلزله زده، آنهائی که کوشش‌وفعالیت های پیگیرجمعیت شیروخورشیدسرخ، اندکی از آلام درونیشان کاسته است‌مغتنم وباعث تسکین است.

در جریان حادثه اخیرارزش موسسه خیریه شیرو خورشید که به «ریاست عالیه خواهر نیکوکار شاهنشاه آریامهر بزودی چهل‌و پنجمین سال فعالیت خود راپشت سر می گذارد، بیشتر روشن گردیدوهموطنان عزیز به بیداری وهشیاری وتجهیزات این موسسه خیریه‌آگاه‌شدند. اینك‌والاحضرت ریاست‌عالیه جمعیت‌شیرو خورشید سرخ‌به خراسان میروند تا جزئیات اقدامات جمعیتی راکه بریاست معظم لها اداره می شود بازدید کنندواگر نواقصی وجود دارد‌برای رفع‌آن‌وبالاخره آسایش بیشتر زلزله زدگان و آسیب دیدگان اوامر تازه‌ای به مسئولان مربوطه صادر کنند.

تظاهرات انتخاباتی

امروز سخنگوی حزب‌ایران نوین‌اعلام کرد که روز سه‌شنبه از طرف بازرگانان تهران‌و برای تائید کاندیداهای‌این‌حزب‌مراسمی درهتل‌ونك برگزار خواهد شدودر روز چهارشنبه نیز اجتماع‌بزرگی‌در سالن محمد رضاشاه بهمین منظور ازطرف اصناف برپامی شود.

بعداز ظهر روز چهارم مهر ماه حزب‌ایران نوین در یاخچی آباد، خیابان بیست وپنج شهریور، میدان آذربایجان، تظاهرات انتخاباتی انجام خواهد داد.

سخنگوی حزب افزود: بانوان کوی‌نهم آبان برای دریافت کارت انتخابات به کمیته مرکزی حزب مراجعه کردند.

کمك

از طرف کمیته‌حزب‌ایران نوین لار یکصد، و چهل هزارریال به منظور کمك‌به‌زلزله‌زدگان‌خراسان جمع‌آوری شد و کارگران شرکت سیمین اصفهان یك روز حقوق‌خود را برای کمك به‌زلزله‌زدگان‌دادند.

نصف‌بلیط اتوبوس باید دست‌مسافر باشد

سرهنك شیرزاد سرپرست‌شرکت واحد اتوبوسرانی امروز از مردم تهران درخواست کرد تا در موقع سوار شدن به اتوبوس نصف‌بلیط پاره شده خود را تا مقصد نگاه دارند. شرکت واحد بمنظورکنترل امر فروش بلیط درباجه‌ها بناچار بازرسانی مامور بازرسی بلیط ها کرده است.

شرکت واحد اعلام داشت که همکاری مردم در این مورد موجب تسهیل امربازرسی‌میشودومسافران نیز در صورت بازرسی بازرسان ناچار به تجدید بلیط نمیشوند.

لغو اعتبار

شرکت واحد اتوبوسرانی‌امروز اطلاعیه‌ای بشرح‌زیر منتشر کرد:

باطلاع عموم دارندگان کارتهای شناسائی اتوبوسرانی تهران وحومه باستثنای کارگران و کارمندان شرکت میرساند، از این تاریخ تا اطلاع ثانوی کلیه کارتهای صادره از درجه اعتبار ساقط است.

فردا شورایعالی انقلاب اداری در پیشگاه شاهنشاه جلسه خواهد داشت

ساعت ده‌بامداد فردا شورایعالی انقلاب اداری درپیشگاه شاهنشاه آریامهر تشکیل جلسه خواهدداد.

دراین جلسه آقای نخست‌وزیرو کلیه اعضای شورایعالی انقلاب اداری افتخار حضور خواهنددا‌شت.

روز چهارشنبه گذشته آخرین جلسه مشترك کمیته‌های کوتاه‌مدت وبلند مدت شورایعالی انقلاب‌اداری باحضور نخست‌وزیر تشکیل گردید درجلسه فردا صبح‌که در پیشگاه شاهنشاه آریامهر تشکیل میگردد طرحهائی که از طرف این‌دوکمیته تهیه شده بشرفعرض شاهنشاه خواهد رسید و چنانچه‌مورد‌تصویب قرار گیرد بمورد اجراء گذاشته خواهدشد.

سرپرستان جدید دانشکده‌های

دکتر مفیدی — حسین نصر — خسرو مهندسی — فضل‌الله اکبری

که‌باحضورنمایندگان‌جرایدتشکیل شده بود گفت: موجب خوشحالی است که بعد از مطالعات دقیق چند نفر دیگر از همکارانم را معرفی میکنم.

وی افزود همانطور که قبلا هم گفتم دانشگاه تهران‌از نظراستادان ودانشمندان مجرب بسیار غنی‌است ولی چون وظیفه بنده‌مطالعه وتحقیق است، میخواهم باعده بیشتری از دانشمندان واستادان تماس بگیرم. و نظریات آنان را بدانم و مناسب ترین اشخاص را برای سرپرستی دانشکده های مختلف انتخاب‌نمایم.

دانشمندان خارج از کشور

رئیس دانشگاه افزود: در این مدت باعده‌ای از دانشمندانی که خارج از کشور هستند تماس‌گرفتم و بتدریج بقیه سرپرستان دانشکده ها را معرفی مینمایم.

آقای پروفسور رضا اضافه کرد علی‌الاصول در ایران عادت براین است که کاری را سریع انجام بدهند و فردا تغییر عقیده بدهند ولی انقلاب آموزش تفکر لازم‌دارد و باعوض کردن چند اسم و چند مقام، انقلاب آموزشی‌بیاده‌نخواهد شددر.

معرفی

دراینموقع‌پروفسور رضا، آقای دکترشمس‌الدین مفیدی رئیس سابق دانشکده بهداشت رابعنوان سرپرست جدید این دانشکده، آقای حسین نصررابسمت‌سرپرست دانشکده ادبیات، آقای خسرو مهندسی رابسمت معاونت‌دانشکده علوم تربیتی وآقای‌فضل‌الله‌اکبری رئیس سابق دانشکده علوم اداری را بسرپرستی دانشکده مذکور معرفی نمود و مطالبی در باره سوابق‌تحصیلات مطالعات‌وتحقیقات وتدریس هریك از آنان‌بیان‌داشت

اطراف چاه گاز به‌شعاع

بقیه از صفحه اول

دارد وتلاش‌مهندسین‌و کارشناسان کنسرسیوم با همکاری شرکت ملی نفت برای تهیه مقدمات اطفاءحریق دنبال میشود.

گزارش خبرنگاران‌ما درمسجد سلیمان‌و اهواز حاکیست: «آقای لورتس هانس» متخصص مهارحریق چاه های نفت که‌بمنظور مهارحریق چاه گاز ۳۱۱ بایران دعوت شده است مقارن ساعت یازده صبح‌امروز وارد آبادان شد و بلافاصله بطرف مسجدسلیمان حرکت کرد.

یك فروند هواپیماز نوع«فرندشیپ» وسائل و لوازم مورد احتیاج کارشناسان مذکور را از فرودگاه آبادان به مسجد سلیمان‌انتقال داد.

آقای هانس پس از بازدید در محل چنانکه به لوازمی احتیاج داشت که در داخل کشور تهیه‌آن ممکن نباشدصورت‌آنرا تهیه‌خواهد کرد و این لوازم در ظرف ۲۴ساعت از خارج وارد خواهد شد.

ماموران مربوطه از صبح‌پریروز اقدامات دامنه‌داری را بمنظورتدارك مقدمات مهار حریق آغاز نموده و دست بیك سری عملیات احتیاطی و استحفاظی زده‌اند.

ازجمله اقداماتی که توسط‌مامورین آتش‌نشانی شرکت ملی نفت ایران صورت گرفته است حفر یك حلقه چاه انحرافی میباشد که درمجاورت چاه ۳۱۱ ایجاد گردید. این چاه از فشار گاز های مشتعل میکاهد و در امر اطفاء حریق بمامورین مربوطه کمك میکند.

از صبح دیروز تخلیه دهکده «تل‌بندان» که در ۱۸ کیلو متری شهر مسجد سلیمان قرار دارد آغاز شده‌ومردم‌دسته‌دسته‌دهکده کوچك خود را ترك میکنند. ساکنین‌مناطق پشت برج و شرق مسجد سلیمان نیز بدنبال توسعه دامنه حریق‌منازل مسکونی خویش را ترك گفته‌اند.

نوع گاز

کارشناسان ایرانی‌اعلام کردند: گازی که از دهانه چاه خارج می گردد از نوع (هیدروژن سولفوره) میباشد وفوق‌العاده‌زننده‌و بدبوست.

صبح امروز کلیه‌ساکنین مناطقی که تاشعاع ۱۵ کیلومتری چاه۳۱۱ زندگی میکردند نقل مکان نمودند و برای فرار از خطرات احتمالی به نقاط امن‌تری کوچ کردند.

* حفر حوضچه

حفر حوضچه‌هائی که جهت‌انتقال آب باطراف چاه ۳۱۱ از دو روز قبل از طرف ماموران شرکت نفت و شرکت اکتشافات و تولید آغاز گردیده همچنان‌ادامه‌دارد وتاکنون بیش‌از ۲۵ کیلو متر لوله ۱۶اینچی از شهر مسجد سلیمان برای حمل آب اضافی بمنطقه چاه گاز ۳۱۱ کشیده شده است.

پاك میکنند

یك کارشناس امور نفتی صبح امروز بخبرنگار ما گفت: هم‌اکنون بعلت فروافتادن دکل چاه و شبکه های فلزی آن قسمتی از دهانه چاه مسدود شده و بهمین جهت آتش بطور پراکنده منطقه وسیعی را در اطراف چاه فرا گرفته است.

متخصصین و کارگران ایرانی برای پاك کردن دهانه چاه ازوجود دکل ها و شبکه های فلزی ازصبح امروز اقدامات دامنه‌داری را آغاز کرده‌اند.

* مشکل است

همین کارشناس اظهار داشت: **اطفاء حریق چاه گاز ۳۱۱ بعلت موقعیت خاص جغرافیائی که دارد مشکل است زیرا این چاه درمیان دره‌ای بعمق پنجاه متر قرار دارد و شعله هائی که از دهانه چاه خارج میشود بعلت نبودن‌هوا باطراف‌پخش میگردد همین امر باعث کندی کار ماموران مربوطه شده و فعالیت‌آنان را خنثی می سازد.**

* فعالیت ماموران

خبرنگار اعزامی اطلاعات در مسجد سلیمان که‌از طرف‌سرپرستی خوزستان بمحل چاه۳۱۱ اعزام‌شده است گزارش میدهد: درشرقاسر منطقه اطراف چاه گاز ۳۱۱ چندین اکیپ مجهز باوسائل مورد احتیاج مشغول فعالیت و تهیه مقدمات اولیه مهار حریق میباشند و با نصب‌لوله های قطور آب و حفر حوضچه های انتقال آب زمینه مساعدی را جهت خاموش ساختن حریق فراهم می سازند.

وجود گازهای سمی

یکی از کارشناسان شرکت‌نفت به‌خبرنگارما گفت: بطور دقیق نمیتوان پیش‌بینی کرد که حریق چاه شماره ۳۱۱ تاکی‌ادامه خواهد داشت ولی آنچه مسلم است وجود گازهای سمی‌فراوانی که از دهانه چاه فوران مینماید مهار حریق‌را احتمالا تاچند روز دیگر بتعویق خواهد انداخت. این گازها در تشدید آتش‌سوزی بی‌اندازه موثر می‌باشد.

صدمتر ارتفاع

گزارش رسیده از مسجد سلیمان حاکیست: ارتفاع شعله های‌آتش که ازدهانه چاه‌زبانه‌میکشد به‌بیش ازصدمتر رسیده و تقریبا نیمی از شهر مسجد سلیمان‌راروشن‌ساخته است‌بعلت وجود نور شدید اکثر رانندگانی که از حوالی چاه حریق زده عبور می‌نمایند از چراغهای‌خود استفاده نمیکنند.

انسداد راه

بمنظور جلوگیری از خطرات احتمالی و بازبودن دست ماموران شرکت ملی نفت ایران از صبح دیروز عبور و مرور وسائط نقلیه در جاده اصلی پشت‌برج وگدارلندر بکلی قطع شد.

مذاکرات اقتصادی ایران وعراق

رادیو بغداد گزارش داد آقای عزت‌الله عاملی سفیر ایران در عراق دیروز با وزیر اقتصادعراق بمدت نیمساعت ملاقات و مذاکره نمود. این‌مذاکرات پیرامون‌مسائل مربوط به‌بازرگانی میان دو کشور بود.

فردا زنگ مدارس

بقیه از صفحه اول

امروز برنامه مراسم گشایش سال تحصیلی ۴۸ـ۴۷ که بامداد فردا آغاز خواهد شد باین شرح اعلام گردید:

ساعت ۸ونیم صبح پخش صدای زنگ مدارس از شبکه های رادیوئی کشور، پخش‌پیام شاهنشاه‌آریامهر، اجرای مراسم پرچم در کلیه آموزشگاه ها، سخنرانی روسای مدارس برای دانش آموزان.

آغاز درس

گزارش خبرنگار ما حاکی‌است که فردا آقای هویدا نخست وزیر زنگ مدرسه ۱۲۰ ساله دارالفنون را بصدا درخواهد آورد و احتمالا باتفاق وزیر آموزش و پرورش از چند مدرسه نیز بازدید بعمل می‌آورد.

* مشکلات سال تحصیلی جدید

در سال تحصیلی جدید مشکل کمبود جا هنوز در بعضی از نقاط تهران وجود دارد.

این مشکل بیشتر در نقاط‌جنوب شهر به چشم میخورد. ساختمان های جدید در جنوب شهر برای ایجاد مدارس دردست ساختمان است که کار ساختمانی آنها تا ۱۵ الی ۲۰ روز دیگر باتمام خواهد رسید ومقامات مسئول مجبورهستند بعضی از مدارس را تا هنگام اتمام ساختمان های‌جدید بطورنصفه‌روزه اداره کنند.

* کثرت دانش آموزان

افزایش تعداد دانش آموزان دبستانی درنقاط جنوب شهر زیاد است بطوری که مدیران مدارس در حدود ۷ تا ۸ هزار نفر شاگرد اضافی در مدارس خود ثبت‌نام کرده‌اند که باید ترتیب انتقال‌این عده به مدارس اطراف داده شود.

مقامات مطلع اظهارنظر میکنند که انتقال این عده به مدارس‌دیگر تاچندروزاول‌سال‌تحصیلی مشکلاتی دربر خواهدداشت‌زیرا اطفال کوچك آشنائی کامل به مدارسی که‌منتقل میشوند ندارند و ناچارا باید این عده بوسیله‌بازرسان‌ادارات آموزش و پرورش نواحی همراهی شوند.

طبق گزارش خبرنگار ما یکی ازبزرك‌ترین مشکلات‌سال تحصیلی جدید مسئله دوری راه معلمین از محل تدریس آنها میباشد.

در حال حاضر عده زیادی از معلمین مجبور هستند از محل‌اقامت خود به دور ترین نقطه شهر بروند و این کار مشکلاتی را برای این دسته از معلمین فراهم کرده است چنین مشکلی برای معلمین زن ناراحت کننده تر و دشوار تر بنظر میرسد.

مقامات مطلع اظهارنظر میکنند که شایسته است تقسیم بندی معلمین بطور دقیق باتوجه به محل‌اقامت آنان صورت گیرد و ترتیبی داده شود تا معلمین درنقاط نزدیکتری (نسبت به محل‌مسکونی‌خود)تدریس نمایند.

کمبود معلم

مسئله کمبود آموزگارتاسرحد امکان مرتفع شده و کمبوددبیران مدارس تهران وشهرستانها نیزبا پرداخت حق‌التدریس به‌دانشجویان مرتفع خواهدشد.

یکی دیگر از مشکلات مدارس جنوب شهر این است که‌با اینکه مدارس ملی حاضر به ثبت نام محصلین باشهریه دولتی هستند معهذا امکان پرداخت شهریه‌دولتی (۱۰۸ تومان و ۱۵۸ تومان) برای سیکل اول ودوم برای بعضی‌مردم میسر نیست.

۶ قاضی دیوانعالی کشور بازنشسته شدند

شش قاضی دیوان عالی کشور آخر وقت امروزبازنشسته شدند.

۵ نفر از این قضات‌بعلت‌رسیدن به‌سن۷۰سال تمام ویك نفر دیگر به تقاضای خودبازنشسته گردیدند.

وزیر دادگستری در احکام این قضات عالیمقام نوشته است که بانهایت تاسف و در اجرای قانون، این احکام را صادر نموده است.

قضاتی که بعلت ۷۰ سال تمام بازنشسته شدند، عبارتند از: آقایان رضا هنری رئیس شعبه ۹ دیوانعالی کشور، ابوالقاسم‌فقیه‌زاده و بیوك‌آصف‌زاده مستشاران شعبه ۵، مهرداد مجدالعلاء مستشار شعبه ۱۰ و جمال صدرزاده مستشار شعبه اول دیوان عالی کشور.

همچنین آقای محمد علی مهریار مستشار شعبه ۷ دیوانعالی کشور به تقاضای خود بازنشسته گردید.

شعبه ۷ دیوانعالی کشوربه امور استخدامی رسیدگی میکند.

از تفکیك باغات واراضی

بقیه از صفحه اول

* بخشنامه جدید

خبرنگار ما اضافه می کنداین محدودیت ثبتی اخیرابایك‌بخشنامه جدید زیادتر شده‌است. اداره کل ثبت باستناد نامه جدیدی از طرف شهرداری تهران به تمام ادارات ثبت‌ومحاضر رسمی‌دستور داده که‌از تفکیك‌باغهای بزرك بیشترازده‌هزار متر مربع خودداری کنند.

شهرداری هم این تقاضارابراساس ماده ۱۰۱ قانون شهرداری‌هابعمل آورد.

این‌دستور کتبی که‌مربوط‌به‌باغات است‌درمورداراضی باير اطراف‌شهر هم‌عملی می شود.

عوامل فوق‌که‌باید آنها راعوارض عدم اجرای نقشه جامع‌شهردانست موجبات کمبود عرضه زمینهای ساختمانی و تشدید بورس بازی اراضی شده است.

● اراضی دولتی

خبرنگار مادر مورداراضی دولتی واقع‌درمحدوده تهران بزرك گزارش میدهد.

متاسفانه دولت اراضی وسیع کافی در داخل کمربند سبز و محدوده تهران بزرك ندارد. اراضی دولتی تهران رابه سه قسمت‌میتوان تقسیم کرد. اراضی آزادی که در دست وزارت آبادانی و مسکن می باشد واین اراضی که‌جزوسرمایه و متعلق به سازمان مسکن است چندان زیاد نیست ومدیر عامل‌آن امروز گفت ما اراضی بزرگی در تهران نداریم فقط چندین قطعه کوچك داریم که در سطح تجاری اهمیت‌زیادی نداردوآنرابرای‌برنامه های خودلازم داریم و فکر اینکه این اراضی را در معرض فروش عمومی بگذاریم نداریم.

* اراضی موقوفه

مورد دوم اراضی موقوفه است که‌درچند سال اخیر قطعات‌بزرگی ازآن دریاخچی‌آباد و نارمك به قطعات کوچك ساختمانی تفکیك‌و دراختیار کارمندان دولت قرار گرفته است. یك‌مقام‌سازمان‌اوقاف گفت: این اراضی تمام شده‌ودیگر اراضی بزرك قابل تفکیك دراختیار نداریم بهمین جهت به بسیاری از تقاضاهای فرهنگیان و کارمندان دولت بناچار جواب منفی داده‌شده است. آنمقدار ازاراضی هم که‌در محدوده تهران دردست داریم. اولا متعلق بدولت نیست ثانیا آنقدربزرك نیست که بتواند جوابگوی تقاضا های‌فراوان کارمندان دولت باشد.

* قانون جدید

مورد سوم اراضی بند «ز» است که‌دولت مدعی مالکیت‌آنست‌مقدار این اراضی قابل توجه است. اما متاسفانه دولت قانونا نمیتواند آنرا تصرف کند و تصرف آن درآینده نزدیك نیز بعیداست‌مگرآنکه‌قانون جدیدی که‌دراین مورد تهیه شده بعداز گشایش مجلسین دراسرع وقت بتصویب برسد دراینصورت حداقل دوتاسه ماه‌دیگروضع بهمین نحو خواهد بود.

* اراضی ملی شده

خبرنگار ما امروز باتهیه‌نقشه‌ای ازوضع اراضی ملی شده که‌طرح احداث جنگل درآنها اجرا شده ویا بزودی بمرحله عمل گذاشته خواهد شد یکی ازعوامل افزایش سریع قیمت اراضی تهران رامورد تشریح قرار داده‌است.

گزارش زیر نشان میدهد که تهران بوسیله یك کمربند سبز محاصره شده و درنتیجه توسعه شهرخود بخود کنترل‌خواهدشد.

جناب آقای هویدا نخست وزیر محترم

احتراما از آنجائی‌که وزیر محترم راه در تاریخ ۳۰ شهریورماه ۱۳۴۷ باستناد امریه آن‌جناب باداره پلیس راه راندارمری کل کشور دستورداده‌اند که‌کامیونهای حامل‌شاه‌لوله گاز میتوانند بانقض مقررات عبور و مرور و بقیمت‌تهدید ایمنی وسلامت شاهراههای کشور با ابعاد اضافی تردد نمایند و با التفات باینکه باتوجه به‌تاریخ پیشنهاد و امضاء قرارداد حمل و تحویل لوله‌ها که‌ماهها مقدم براین اجازه‌بوده است اجرای این دستورموجد میلیونها تومان سودنامشروع برای‌پیمانکاران‌خواهد بود بدون اینکه ازاین ممرلااقل نفعی عاید خزانه دولت گردد لذا مابیمانکاران حمل و نقل اعلام میداریم که آماده‌ایم باتوجه بدستور اخیر وزارت راه قرارداد موجود راباحفظ کلیه شرایط آن‌بایکصدمیلیون‌ریال تخفیف قبول واجرانمائیم.

بدیهی‌است که‌هرنوع تضمین ووثیقه راجهت‌حسن‌اجرای‌پیشنهاد فوق بهرمبلغ که‌باشد بمحض مطالبه تقدیم وتسلیم خواهیم‌نمود.

آ ـ ۳۹۳۴۸ باتقدیم احترام ـ علی‌قاسم‌زاده ـ قاسم‌سربانبها

مذاکرات ایران و افغانستان

بقیه از صفحه اول

اسدالله‌خان سراج سفیر افغانستان درایران نیز افتخار حضور داشتند.

پس از پایان این مذاکرات، مقامات دودولت درپیشگاه شاهنشاه صرف ناهار کردند.

ورود بتهران

صدراعظم افغانستان ساعت سه بامداد امروز در راه بازگشت از سفر اروپا برای یك اقامت کوتاه غیررسمی واردتهران‌شدودرفرودگاه مهرآباد مورداستقبال آقایان‌زاهدی وزیرخارجه، نامدار معاون‌تشریفات وزارت‌خارجه، سفیرو اعضاء سفارت افغانستان در تهران قرار گرفت.

صدراعظم افغانستان امشب شام را بطور خصوصی با وزیر خارجه صرف خواهد کرد و ساعت هفت بامداد فردا تهران را بسوی کابل ترك میکند.

توسعه روابط

از موضوع مذاکرات مقامات ایران و افغانستان هیچگونه اطلاعی در دست نیست اما باتوجه به سفر اخیر وزیر اقتصاد به افغانستان و مذاکرات وی با مقامات دولت آن کشور گفته میشود روابط اقتصادی و بازرگانی دو کشورتوسعه خواهد یافت.

مصنوعات ۶۹ واحدصنعتی ایران در نمایشگاه اخیر کابل موردتوجه بازرگانان افغان قرار گرفت ووزیر اقتصاد به‌مقامات آن‌دولت آمادگی ایران را برای خرید بیشتر کالا از افغانستان اعلام کرد.

تجدید نظر

وزیر اقتصاد همچنین خاطرنشان نمود ایران بدین‌منظور حاضراست درمقررات‌وارداتی‌خویش‌ازافغانستان تجدید نظر نماید. البته این‌تصمیم موقعی بصورت عمل درخواهد آمد که افغانستان در مقابل صادرات مواد اولیه‌ای چون دانه های روغنی، پوست، گوسفند بایران آمادگی وارداتی خویش رااز کالا های‌ساخته شده ایران اعلام نماید.

بقرار اطلاع سفر قریب‌الوقوع مدیر کل بانك‌ملی افغانستان‌بایران قدم اول در جهت توسعه مناسبات تجارتی بین دو دولت خواهد بود. بانك های ایران و افغانستان درحال حاضر برای مبادلات بین یکدیگر مجبور به تعیین بانك‌دیگری بعنوان واسطه میباشند.

استخدام ماشین نویس

دونفر خانم ماشین نویس‌فارسی که دوسال سابقه کارداشته‌ودارای دیپلم کامل متوسطه باشند مورد احتیاج است.

واجدین شرایط می توانند تا تاریخ ۴۷ر۷ر۴ از ساعت ۹ صبح الی ۵ بعد از ظهر باداره کارگزینی موسسه اطلاعات واقع در خیابان سپه روبروی اداره کل‌پست‌مراجعه نمایند.

تیمسار سپهبد مبصر ریاست محترم شهربانی کل‌کشور

بدین‌وسیله حق‌شناسی خود را نسبت به مساعی سرکاران سرهنك البرزی ـ یاوری ـ رستگار ـ محمودیان‌وافسران‌و مامورین آگاهی منطقه ۲و کلانتری ۵ که‌در ظرف ۳روز فرشهای مسروقه اینجانب را بارزش دویست و شصت هزاریال کشف و بدون هیچ گونه کسری تحویل نموده‌اند بعرض میرساند واستدعا داردنسبت به‌تشویق آنان اوامر لازم صادر فرمایند. نهایت مورد سپاس‌ـ گزاری خواهد بود.

سرگرد بازنشسته ارتش ـ تقوی‌نژاد دیلمی

آ ـ ۱۹۹۲۹

آگهی تشکیل مجمع عمومی فوق‌العاده سندیکای مرکزی صنعت چاپ

بموجب‌ماده۵ اساسنامه سندیکای مرکزی صنعت چاپ مجمع عمومی فوق‌العاده سندیکا برای اصلاح مواد ۴ـ۱۲ـ۱۳ـ۱۸ـ۱۹ـ ۴۰ـ۴۱ روز ۱۷ مهرماه ساعت ۱۸ در محل دبیرستان البرز (شاهرضا) تشکیل میگردد.

مواد پیشنهادی در بولتن سندیکا چاپ وجداگانه نیز برای اعضاء ارسال شده است. دبیرخانه سندیکا همه روزه از ساعت ۸تا۱۱ صبح‌برای تسلیم‌کارت شرکت درمجمع عمومی آماده‌است.

نایب‌رئیس اول کانون دکترشمس‌آوری

آ ـ ۳۹۲۰۰

یك خبر فوق‌العاده

شب ژانویه امسال جلو افتاد

منجمین وستاره شناسان پیش بینی کرده‌اندکه امسال بخاطر تغییراتی‌که درکواکب‌وآسمانها پیش آمده شب ژانویه چندماه جلو افتاده‌است. مشتاقان شب ژانویه خودشان را ازهمین حالا برای یك شب پرماجرا آماده نمایند.

به آگهی فرداشب مانیز توجه فرمائید

دکترنو + دامی برای‌جیمزباند + پنجه‌طلائی = گلدجینجر

«گلد جینجر» معرف چیچووفرانکو در دنیا

رادیولندن و مسئله خلیج

● ایران درخواست‌شوروی را درباره تجدید روابط با مصر رد کرد
● ایران برای حفظ حقوق خود در خلیج فارس پافشاری میکند

رادیو لندن در بخش فارسی‌پنجشنبه شب از قول خبرنگار «بی بی سی» در قاهره گزارش داد که دولت‌ایران درخواست شوروی را مبنی برتجدید روابط سیاسی با مصر که هشت‌سال پیش قطع گردید رد کرده است .

رادیو لندن گفت این گزارش‌درست درهنگامی دریافت میشود که‌شاهنشاه ایران بدنبال سیاست متعادل خویش در میان شرق و غرب در آستانه‌یك سفر رسمی به مسکو میباشند. رادیو لندن افزود در تهران افکار عمومی مبارزه چند سال قبل رادیوقاهره را علیه ایران فراموش نکرده است و بعلاوه ایران از «نوع مصری» ناسیونالیسم عرب دل خوشی‌ندارد.

● شیخ نشینها

در تهران شواهدی در دست است که دولت ایران مایل است نسبت‌به آینده سیاسی نه شیخ‌نشین خلیج فارس با کشور های عربی مذاکراتی بعمل آورد و اصولا ایران بعنوان بزرگترین نیروی این منطقه میخواهد دستی در این جریان داشته باشد و مسئله ایکه ایران بیشتر بآن علاقه نشان میدهد آزادی کشتیرانی درتنگه هرمز است .

این تنگه باریکترین قسمت خلیج فارس است که نفتکش ها از آن‌عبور میکنند . رادیو لندن سپس بادعای ایران نسبت به بحرین اشاره کرده و اظهار عقیده میکند که ایران بدون تردید نسبت بحل مسئله بحرین با حفظ حقوق ملی علاقمند میباشد .

یکی از راه حل هائی که ممکن است مورد پشتیبانی دولت ایران قرار گیرد انجام رفراندوم در بحرین اما این راه حل مورد قبول شیخ بحرین‌نیست ، بهر حال دولت‌ایران‌با سرسختی از تشکیل فدراسیون خلیج فارس در صورتیکه بحرین را دربر بگیرد جلوگیری خواهد کرد و شیوخ عضو شورایعالی این فدراسیون که اخیرا از تهران دیدن بعمل آوردند آشکارا این مسئله را تاکید کردند.

سیاست ایران اینست که حکام خلیج فارس‌را وادار کند فدراسیون خود را با هشت عضو بدون بحرین تشکیل دهند . تا وقتی اختلافات‌برسر بحرین حل گردد .

اما این طرح نیز با نظریات‌اعراب سازگار نیست و بطور مثال کویت بحرین را عضو بسیار مهم فدراسیون و تنها شیخ‌نشینی میداند که میتواند به فدراسیون شیوخ خلیج فارس استحکام بخشد .

***

اطلاعات : بحث رادیو لندن بیشتر مبتنی بر همکاری با شیخ نشین‌های خلیج است تا حل قضیه طبق نظریات دولت ایران ، مشکلاتی که پیش پای ایران میگذارد بنظر ما در حال حاضر وجودندارد زیرا روابط ایران باکلیه همسایگان‌جنوبی خودآنقدر دوستانه و براساس همکاری صادقانه استوار است‌که‌هیچیك‌از این مسائل‌ومشکلات حائز اهمیت نمیباشد و ایران نسبت بحفظ حقوق و منافع خود در خلیج فارس و محو آثار استعمار همچنان پافشاری دارد بعلاوه هر طفل‌دبستانی هم میداند که بدون موافقت و جلب رضایت ایران‌هیچگونه توافقی درهیچ امری در خلیج فارس صورت پذیر خواهد بود .

دنباله خبرهای خارجه

آقای سفیر کلاهت افتاد !

دیروز سفیر تازه‌کار کشور افریقائی «سوازیلند» که تازه‌منتقل شده در کاخ‌سفید واشنگتن با جانسون ملاقات کرد.تااستوارنامه هایش را به‌رئیس جمهوری امریکا بدهد .

اما هنگامی که سفیر داشت با جانسون صحبت می کرد کلاهش بزمین افتاد .

سفیر خجالتی که‌ازاین حادثه سخت ناراحت شده‌بود ، نمی‌دانست چکار بکند و ناچار همانطور بحالت خبردار ایستاد. جانسون وقتی دید سفیرکلاهش را برنمیدارد خودش خم‌شد و کلاه‌سفیر را برداشت و باو داد .

رهبر چریکهای عرب زخمی ودستگیر شد

تل‌اویو ۳۱شهریور- خبرگزاری فرانسه- سخنگوی ارتش اسرائیل اظهار داشت که «عبدالرحمن امین-جابر» رهبرگروه چریکی ، «جبهه ملی» درنبردی که‌در جنوب‌بحرالمیت بین یکدسته از گشتی های‌اسرائیل و تروریست ها روی‌داده زخمی شده ودستگیر گردیده است .

سخنگوی نظامی اسرائیل افزود که نبرد در نزدیکی دهکده «نئوت-هاکیکار» روی داده ویك نفر از کماندو های عرب نیز در این زد و خورد کشته شده است . برادران «جابر» که کارشناس عملیات‌خراب-کاری هستند تاکنون در تل‌اویو و اورشلیم چندین‌باردست بخرابکاری زده‌اند. رهبری کماندو های عرب را درسوءقصد علیه ایستگاه‌مرکزی اتوبوس را نیز برادران جابر بعهده داشته‌اند . تاکنون بیست نفر از اعضای این گروه‌تروریستی دستگیر شده‌اند .

دوگل انگلستان را به بازار مشترك راه میدهد

پاریس- رویتر - منابع مطلع‌اظهار داشتند پرزیدنت دوگل تصمیم‌دارد دربازار مشترك را بروی انگلستان بازکند . دوگل به‌سفیر تازه انگلستان درفرانسه گریستفرسومز گفت وی تحولات اخیر انگلستان را میستاید و اطمینان دارد بزودی این کشور نقش مهم خودرا درقاره اروپا ایفاء خواهدکرد . دوگل گفت تحولات اخیر انگلستان در جهت صحیح پیش میرود .

صاحب عکس بالا که بعلت پیری حافظه خود رااز دست داده از روز چهارشنبه ۲۷ر۶ر۴۷ ازمنزل خارج و بعلت فراموشی آدرس دیگر برنگشته از مطلعین خواهشمند است بتلفن ۶۹۲۴۳ اطلاع داده و مژدگانی دریافت دارند .

بزودی
کالپنا - بیواجیت
محمود درفیلم کمدی
موزیکال
۵ آسمون جل

مجروحین زلزله درمان شدند

سخنگوی‌جمعیت شیر وخورشیدسرخ امروزاطلاع‌داد کلیه‌مجروحین حادثه زلزله خراسان در بیمارستان‌های قائن ، بیدخت ، گناباد ومشهد درمان شدند و جمعی نیز اکنون در بیمارستان های صحرائی فردوس و کاخك بستری هستند .

سخنگوی مذکور اضافه نمود ظرف پانزده‌روز آینده پنجهزارچادر اضافی‌نیز برای اسکان زلزله‌زدگان خراسان ورفع احتیاج ستادعملیات امدادی جمعیت‌شیرو خورشیدسرخ در گناباد به‌خراسان حمل میشود.

هم‌اکنون‌آذوقه و پوشاك بمقدار کافی در انبار های جمعیت شیر و خورشیدسرخ در گناباد و مشهد و تهران موجود است که بتدریج توزیع می‌شود، سخنگو افزود : کتابچه‌های خاصی حاوی مشخصات هریك از خانواده ها و کمك هائی که دریافت داشته‌اند و مراقبت های درمانی که‌بعمل‌می‌آیدتهیه گردیده تابراساس این کتابچه‌های کمکهای بعدی به‌تناسب صورت گیرد .

سخنگوی جمعیت شیروخورشید سرخ ایران سپاسگزاری جمعیت شیرو خورشید سرخ‌را از ارتش شاهنشاهی وتکاوران نیرو های‌ویژه هوابرد که در تقسیم چادرو آذوقه برای نقاط دوردست وبرقراری‌ارتباط همکاری صمیمانه داشته است‌اعلام داشت .

شیوع مخاطرات برای سرنشینان اتومبیل

درجلسات کنگره پزشکی رامسر بررسی شد

گزارش خبرنگار مادر رامسر حاکیست : مقارن ساعت ۹ صبح امروز اولین جلسه کنگره پزشکی ایران در سالن امفی تاتر هتل رامسر تشکیل شد و در آن‌آقایان دکترسید محمد طباطبائی ،دکتر عنایت‌الله موید ،پروفسور (و- ن گولیاکوف) رئیس بیمارستان شوروی درایران، دکترعزت الله مجوبی و دکتر منوچهر نواب پیرامون اهمیت‌سوانح‌و مسمومیت ها ، سوانح‌درایران‌وجهان، بررسی انواع وشیوع مخاطرات برای سرنشینان اتومبیل وعوامل‌انسانی درسوانح‌هوائی، نکاتی‌درباره‌سازمان کمکهای‌فوری پزشکی قبل از بیمارستان صحبت کردند .

در دومین جلسه کنگره پزشکی رامسر آقای دکترحبیب‌هدایت ، خانم دکتر عزیزه وحدت ، سرگرد دکتر مهدی آژیر ، خانم پری نوش جلالی وآقایان دکتر جواد عطابخش ودکتر «فرژاویل »درباره انواع مسمومیت ها ، مسمومیت های غذائی اثر سمی مواد افزودنی بغذا ها ، مسمومیت های غذائی مسمومیت‌های قارچی ، مسمومیت بامشروبات الکلی وبررسی علمی در باره مسمومیت باالکل بحث کردند.

استخدام ٤ هزار سپاهی دانش

وزارت آموزش و پرورش به منظور تکمیل کادر آموزشی‌دبستان های‌روستائی‌درشهرستانهاوروستاها ۴۰۰۰ نفر ازسپاهیان دانش دوره نهم ودهم را به عنوان آموزگار سپاهی‌استخدام کرد . اولین گروه دویست نفری این عده بادارات آموزش‌و پرورش‌شهرستانها‌معرفی شدند تا ترتیب اعزام آنها بروستا ها داده شود .

اداره کل سپاه‌دانش از دیروز روزانه ۲۰۰ نفررا به ادارات‌مختلف آموزش‌و پرورش شهرستانها‌معرفی می‌کند واین کار تا ۱۸ مهر ماه ادامه خواهد داشت .

از صبح پنجشنبه ٤ مهرماه
فقط درسینما
دیاموند
اثری بزرك و خاطره - انگیز - فیلمی که بار دیگر قدرت هالیوود را در تهیه فیلمهای استثنائی وهیجان آور ثابت میکند .
فوکس قرن‌بیستم تقدیم‌میکند

بت‌دیویس
درفیلم‌رنگی
سالگرد
The Anniversary
باشرکت
شیلاهانکوك-جك‌هدلی
گریستیان‌رابرتز-الین‌تیلور

گیشه سینما دیاموند همه روزه بلیط رزرو میکند .

برنامه آینده سینماهای
متروپل- ایفل
تاج-امپایر-سانترال
بعد از موفقیت فیلمهائی چون«دوازده مرد خبیث» و «درراه‌پیروزی» اینك اثری بزرگتر ، عظیم‌تروپرحادثه‌تر از هر فیلم دیگری که دراین زمینه دیده‌اید .

رابرت‌میچام در فیلم نبرد آنزیو
پاناویژن رنگی
باشرکت : پیترفالك - ادل‌هالیمن
مارك‌دامون - انتونی‌استیل
و ... ارتورکندی - رابرت‌رایان
تهیه‌کننده : دینودولورنتیس
کارگردان : ادواردمتریك
محصول ۱۹۶۸ کلمبیا
نبرد آنزیو
THE BATTLE FOR ANZIO

برنامه آینده سینماهای
اروپا - میامی - آسیا
پاسیفیك- رکس-همای-تیسفون
سیلوانا - ناتالی
جنجالی‌ترین فیلم سال

سیرافیلم تقدیم میکند
سنگ صبور
باشرکت:
بوتیمار
شهین
قدکچیان ۰ کنهوئی ۰ فروهر ۰ دلیله ۰ فرنگیس فروهر
منتجم ۰ جنتی شیرازی
وپاچرمندی
لیلا فروهر/مینا کنهوئی
کارگردان
عباس کسائی
مدیرفیلمبرداری
حمید مجتهدی
موزیك متن این فیلم از اصیل ترین آهنگهای‌ایرانی است و توسط مهندس همایون خرم ساخته شده

از فرداصبح درسینماهای نیاگارا
ب.ب - ادئون- رادیوسیتی
تازه‌ترین کمدی آمریکائی‌از یك ماجرای حقیقی شبی که تمام نیویورك غرق تاریکی شدوآنقدر ماجراهای عجیب وکمیك‌بوجودآمدکه‌تماشاچی را غرق خنده‌وتعجب خواهد کرد !

ترى توماس
دوریس دی
رابرت مورس
درفیلم
وقتی چراغها خاموش شد کجابودی؟
"WHERE WERE YOU when the lights went out?"
پاناویژن ۰ رنگی
محصول کمپانی متروگلدوین‌مایر
MGM
از فردا شب نمایش فیلم «درست بهدف»
همچنان با موفقیت‌درتراس نیاگارا ادامه خواهد داشت
سانسها : ۶ر۳۰ و ۸ر۳۰ بعدازظهر

جواهرات خودرا پنهان کنید
دزدجواهر
وارد تهران میشود !

قبولشدگان دوره شبانه هنرسرایعالی

امروز اسامی قبولشدگان کنکور دوره شبانه هنرسرایعالی اعلام‌شد.

درکنکورهنرسرایعالی در گروه طبیعی ۳۰۵نفر قبول و ۱۳۳ نفر ذخیره‌در گروه ریاضی ۲۰۲ نفر قبول ۱۲۱ نفر به عنوان‌ذخیره‌اعلام شده‌اند .

اسامی قبولشدگان و ذخیره ها فردا درروزنامه اطلاعات درج‌خواهد شد .

اسامی قبولشدگان ذخیره های گروه دیپلمه های هنرستان نیز فردا اعلام‌میشود .

آگهی قبول داوطلب دیپلمه برای شرکت در دوره آموزشی مدیریت امور مالی و مدیریت اموراداری شهرداری

جهت‌شرکت در دوره آموزشی امور شهرداری هاوتکمیل کادر شهرداریهای استان خراسان از میان داوطلبانی که دارای شرایط زیربباشند عده‌ای را ازطریق‌انجام مسابقه ومصاحبه میپذیرد.

۱ـ داشتن تابعیت‌ایران
۲ـ دارابودن دیپلم کامل متوسطه‌دررشته های ریاضی‌وطبیعی و بازرگانی وادبی
۳ـ انجام خدمت وظیفه و یامعافیت دایم‌برای‌آقایان
٤ـ حداکثرسن۲۸ سال‌تمام.
۵ـ دارابودن حسن‌شهرت ونداشتن سوءپیشینه
۶ـ چنانچه متقاضیان کارمند یکی از دستگاه های دولتی باشند می‌بایست در موقع‌نامنویسی‌اجازه‌نامه کتبی دائربرموافقت دستگاه مربوطه‌باانتقال بشهرداری ها را ارائه دهند.
۷ـ سپردن تعهدسه‌سال خدمت در استان خراسان
۸ـ داشتن صحت مزاج‌وتوانائی انجام کار

مدت آموزش نظری ۶ ماه بودهو کارآموزان‌دراین‌مدت‌از۳۰۰۰ ریال ماهانه کمك‌هزینه‌تحصیلی استفاده خواهند کردوپس از موفقیت در امتحانات پایان‌دوره وطی آموزش عملی در شهرداری های استان بکارخواهندپرداخت.

داوطلبان باید تقاضای خود را باقید آدرس کامل پستی همراه با مدارك‌زیر:

۱ـ فتوکپی آخرین مدرك تحصیلی (دیپلم کامل متوسطه)
۲ـ فتوکپی برك‌خاتمه خدمت و یامعافیت‌دائم از خدمت‌وظیفه
۳ـ یکبرك رونوشت‌شناسنامه ۲ـ قطعه عکس .
٤ـ قبض پرداخت مبلغ ۳۰۰ریال‌بابت هزینه امتحانات بحساب شماره ۲۲۲۶طرح آموزش‌کادر شهرداری در بانك مرکزی‌ایران

حداکثر تا پایان‌وقت اداری سه‌شنبه ۳۰ مهر ماه با پست سفارشی بدفتراستانداری خراسان ارسال‌دارند.

افراد زیر در صورت موفقیت در امتحانات ورودی در دوره آموزشی نسبت‌بسایرین تقدم خواهندداشت.

۱ـ افرادی که در حوزه شهرداری های‌موردنظر(نیازمند کادر مزبور)توطن بوده ویااقامت دائم داشته باشند درمورد اقامت دائم گواهی فرماندار و یا شهردار محل ضروری‌است هزینه‌امتحانات ورودی بهیچوجه مسترد نخواهدشد.

استاندار خراسان - پیرنیا

مجالس ترحیم

شهربانی کل کشور بانهایت تاسف درگذشت شادروان سرهنگ علی‌محمد حشمتی افسر بازنشسته شهربانی کل راباطلاع عموم میرساند . مجلس ختم فقید سعید از ساعت ۹الی ۱۱ صبح روز سه‌شنبه دوم مهرماه در مسجد مجد برگزار میگردد .
آ_۱۹۹۸۳

ضمن اعلام تسلیت بانهایت تاسف درگذشت شادروان سرهنگ بازنشسته شهربانی علیمحمد حشمتی پدر خانم سرکار سرگرد سپهری فرد وسرکار سروان نوچهر مسعودی افسران پلیس تهران را باطلاع همقطاران میرساند . مجلس ختم آن مرحوم ازساعت ۹الی ۱۱ صبح روز سه‌شنبه دوم مهرماه در مسجد مجد منعقد خواهد بود .
آ_۱۹۹۸۵ پلیس تهران

بانهایت تاسف فوت شادروان سرهنگ علیمحمد حشمتی پدر خانم حشمتی کارمند این وزارت راباطلاع میرساند . مجلس ختم مردانه روز سه‌شنبه دوم مهرماه ازساعت ۹الی ۱۱ در مسجد مجد ومجلس ترحیم زنانه درهمان روز ازساعت ۳تا۶ بعدازظهر در منزل آنمرحوم واقع در تهران پارس خیابان رشیدی - خیابان جم شماره ۹۱ منعقد خواهد بود .
آ_۳۹۲۷۴ وزارت کاروامور اجتماعی

خانواده‌های : حشمتی ، کردستانی ، رضوانی، سپهری‌فرد ، مسعودی ، ابراهیمی ، مدرس گیلانی، داوری ، نیکو ، سکوت ، رحیم‌تبریزی ، قرشی ، غمامی ، شفیعی ، بهشتی‌پور ، باستان‌حق ، بقائی ، رضوی ، طباطبائی ، وخشورپور ، فرخ‌پی ، برزین

درگذشت شادروان سرهنگ علی‌محمد حشمتی افسر بازنشسته شهربانی راباطلاع بستگان و دوستان و همشهریان محترم‌همدانی میرمانند . مجلس ختم مردانه آن مرحوم روز سه‌شنبه دوم مهرماه ازساعت ۹تا۱۱ صبح در مسجد مجد و مجلس ختم زنانه در همان‌روز از ساعت ۳تا۶ بعدازظهر در منزل شخصی آنمرحوم واقع در تهران پارس خیابان‌رشیدی-خیابان جم شماره ۹۱ و مجلس تذکر شب هفت‌روز پنجشنبه چهارم مهرماه از ساعت ۳ بعدازظهر در امامزاده‌عبداله مقبره بدر برگزار خواهد شد .
آ_۱۹۹۸۷
بعموم بازماندگان بویژه فرزندان آن مرحوم مصیبت وارده را تسلیت میدهیم

بدینوسیله فوت ناگهانی‌وناباهنگام آقای‌سیدمرتضی غروی راکه یك انسان واقعی و نیکوکار بود باطلاع کلیه خویشان و دوستان میرساند . مجلس ترحیم مردانه آنمرحوم روز دوشنبه اول مهرماه‌از ساعت ۹ صبح تا۱۱ در مسجد سجاد و مجلس ترحیم زنانه‌همان روز از ساعت ۵تا۷ بعدازظهر در منزل آنمرحوم واقع در خیابان آیزنهاور کوچه شاهین پلاك ۴۰ منعقد میگردد .

خانواده‌های : غروی ، بزرگزاده شهدادی ، رفیع ، ویشکائی ، تاجی ، طاهری ، قاسمی ، آصف ناصرانی ، یغمائی ، یاسری،هاشمی ، هاشمی‌بحرانی، قریشی ، اسکندریان ، افتخاری
۲_آ ۳۹۰۴۴

بانهایت تاثر وتاسف درگذشت شادروان سید صادق‌حاج‌سیدی کارمند سابق شرکت ملی نفت رادر مشهد مقدس باطلاع عموم فامیل و دوستان وآشنایان میرسانیم . هزینه مجلس ختم و هفته آنمرحوم‌بمصرف کمك به آسیب‌دیدگان زلزله خراسان‌رسید .
سیدعباس مستوفی ، سیدمحمدتقی مستوفی ، آقابزرك ، دکتر شیرازی ، پرویز حاج‌سیدی،خانواده های مستوفی ، حاج‌سیدی ، رضوی ، رجائی ، کلانتر و مهدوی
آ_۳۹۱۹۸
بعموم افرادخانواده‌های عزادار بویژه بازماندگان آنمرحوم مصیبت وارده را تسلیت میدهیم

خانواده‌های : پرستش ، صادق ، اسفندیاری ، کرداسلامی ، فرنام ، پاکدامن،نعمت‌ناصر،خلیل‌زاده، ایمانی ، شریفی ، کرد ، سیف‌نوری ، حدادی ، ریاحی‌نژاد

بانهایت تاسف فوت مرحومه مغفوره متقیه بانو شهربانو پرستش را باطلاع بستگان،دوستان‌و آشنایان میرسانند . مجلس ختم مردانه روز دوشنبه اول مهر از ساعت ۳ونیم تا۵ونیم در مسجد سادات هندی‌واقع در شاهپور اول خیابان کمرك و ختم زنانه‌روز سه‌شنبه دوم مهر از ساعت۹ تا۱۱ صبح در خانقاه صفی‌علیشاه منعقد می‌باشد .
آ_۱۹۹۴۵
بعموم بازماندگان آنمرحومه مصیبت وارده‌راتسلیت میدهیم

باکمال تاسف وتاثر فوت بزرك خاندان آقای حسین گیوه‌چیان اصفهانی راباطلاع اقوام و دوستان میرساند . مجلس ختم آنمرحوم روز دوشنبه۱ر۷ر۴۷ از ساعت ۳تا۶ بعدازظهر در مسجد سراج‌الملك‌واقع در خیابان امیرکبیر و ختم زنانه در همان ساعت در منزل آنمرحوم واقع در خیابان امیرکبیر کوچه‌امین دربار کوی رکن‌الدوله مقابل مسجد هندیها برقرار می‌باشد .
خانواده‌های : فروغی‌ابری ، گیوه‌چیان ، فرحناکیان، چهره‌نما ، صالحی،حسینی‌ابری ، اخوت،قربانعلی‌فرد
آ_۱۹۹۵۳
بعموم بازماندگان آنمرحوم مصیبت وارده راتسلیت میدهیم

بانهایت تاسف درگذشت مادر مهربانم‌راباطلاع کلیه بستگان و دوستان میرساند . مراسم تدفین و مجالس ترحیم در زادگاه آنمرحوم در شهرستان آمل برگزار میگردد .
دکتر تمدن
آ_۱۹۹۵۱
بعموم بازماندگان آنمرحومه مصیبت وارده‌راتسلیت میدهیم

هوالباقی

بانهایت تاسف وتاثر فوت مرحومه بانو حاجیه قدسیه‌نیك‌زاد همسر جناب آقای سیدرضا رسولی‌زاده پیمان راباطلاع بستگان و آشنایان میرساند. مجلس ترحیم مردانه‌روز دوشنبه ۱ر۷ر۴۷ از ساعت ۴تا۶ بعد از ظهر در مسجد حاج‌حسن واقع در شاهپور خیابان ارامنه (بوعلی) و ختم زنانه در همان روز و همانساعت در منزل شخصی منعقد می‌باشد .
خانواده‌های : رسولی‌زاده‌پیمان ، نیك‌زاد ، کفائی، بلوك‌باشی ، درةالتاج ، اسمعیلی ، فروتن ، گیاهی، سرلشگر شیرین‌سخن ، پارسای ، مسیح‌نیا ، نبوی ، باخدا ، به‌گو ، سجادی ، سرتیپ‌مهاجر ایروانی ، نیرنیری ، دانش ، مشکور ، مینوئی ، گلابچی ، محمدزاده ، مطهری، گلکار، بصیرالعلومی،زرین‌کلك قاسم‌دوستی ، حسنی ، فتحی‌مقدم ، صالحی ، زرندی، مهندس‌ابراهیم ، دکتر یزدی ، قاسمی ، زارع‌مقدم، ایرج‌پناه ، متین‌پور ، کارجو ، سلیمانی ، بلورچی
آ_۳۹۲۳۸
درگذشت بانوی نیکوکار را به‌بازماندگان آن مرحومه مخصوصا به‌آقای فخرالدین‌رسولی‌زاده‌پیمان تسلیت میدهیم

سازمان مسکن بانهایت تاسف درگذشت آقای محمدحسین کتیرائی پدر گرامی آقای‌مصطفی کتیرائی رئیس اداره کل نظارت این سازمان راباطلاع میرساند مجلس ختم آنمرحوم از ساعت ۹الی ۱۱ روز دوشنبه اول مهرماه در مسجد مجد منعقد خواهد بود .
آ_۱۹۹۶۵ سازمان مسکن

بانهایت تاسف درگذشت مرحوم محمدحسین کتیرائی بزرك آن خاندان راتسلیت میگوئیم . مجلس ترحیم آن مرحوم روزدوشنبه اول مهرماه‌ساعت۹تا۱۱ در مسجد مجد منعقد می‌باشد .
اداره کل نظارت - سازمان‌مسکن
آ_۱۹۹۶۷

باکمال تاسف فوت ناگهانی شادروان احسان‌دلگشا کارمند بازنشسته بانك ملی ایران را باطلاع فامیل‌و دوستان میرساند . مجلس ترحیم مردانه آن مرحوم روز دوشنبه ۱ر۷ر۴۷ از ساعت۳الی ۵ونیم بعدازظهر در مسجد فخرالدوله دروازه شمیران و ترحیم زنانه همانروز و ساعت در منزل شخصی مرحوم واقع در دروازه شمیران خیابان خورشید چهارراه خورشید کوچه دلگشا منعقد خواهد بود .
احمد احمدی ، الله‌وردی‌لنکرانی‌ستها ، ناصری، جمشید باقری ، نوذر باقری ، حاجی اسمعیل سعیدی، حاجی‌ابراهیم سعیدی ، حاجی‌علی سعیدی ، مهدی سهاله ، محمود کرمانی
آ_۱۹۹۱۷
مصیبت وارده را بعموم بازماندگان آنمرحوم‌تسلیت میدهیم

هوالباقی

بانهایت تاسف وتاثر فوت مرحومه فضه‌رفعت‌منش حقیقی راباطلاع خویشاوندان و دوستان میرساند . مجلس‌ترحیم مردانه روز چهارشنبه ۳ر۷ر۴۷ازساعت ۴تا۶ بعدازظهر در منزل آن مرحومه واقع درنارمك فلکه هفت‌حوض خیابان پارك شرقی چهارراه مدائن پلاك ۲۲۹ برقرار است .
خانواده‌های : رفعت‌منش‌حقیقی ، محمودفصیحیان، قدسیه انصاف‌جویان، صمدانی‌نیا،رسولیان ، سرهنك منصور بیات ، اسداله‌آسا ، حاج‌رضا شکوهی ، دبیر چهره‌گشا ، سرهنك احمد شادمند ، محمد یکانی، رضی ، محسن هاشمی‌نژاد ، حسنخانی ، گران‌پیشه
آ_۱۹۹۷۵
بعموم بازماندگان آنمرحومه مصیبت وارده‌راتسلیت میدهیم

در مسجد سپهسالار شیراز

باکمال تاثر و تاسف درگذشت همکار دانشمند آقای دکتر جلیل حقیقت‌کیش استادیار دندانپزشکی دانشکده پزشکی راباطلاع میرساند . مجلس ختم مردانه آن فقیدسعید ساعت۴تا۶ بعدازظهر روزسه‌شنبه دوم مهرماه در مسجد عالی‌سپهسالار شیراز برگزار خواهد شد .
رئیس‌دانشگاه پهلوی - هوشنك‌نهاوندی
آ_۳۹۳۱۸
ضایعه ناگواررا بعموم همکاران و بازماندگان آنمرحوم تسلیت میدهیم

اداره ریشه‌کنی مالاریای استان سیستان‌و بلوچستان باکمال تاسف درگذشت شادروان مجید سامزاده را که‌در اثر واژگون‌شدن‌اتومبیل در حین‌انجام‌وظیفه جان خودرا از دست داده باطلاع اقوام ، دوستان و همکاران آن مرحوم میرساند . و نیز کارمندان‌این اداره به‌بازماندگان آنمرحوم تسلیت گفته خودرادر این غم بزرك شریك میدانند .
آ_۳۹۱۴۶

دوستان و کارکنان شرکت‌های کنستروسیون‌وتالس بانهایت تاسف وتاثر درگذشت دلخراش جناب آقای مهندس‌سعیدحائری را دراثر سانحه اتومبیل باطلاع فامیل و آشنایان میرسانند . مجلس ختم روزدوشنبه ۱ر۷ر۴۷ از ساعت ۴تا۶ بعدازظهر در مسجد مجد برگزار میشود از سروران معظم که برای شادی‌روح آنمرحوم وتسکین خاطر بازماندگان ودوستان در برگزاری مراسم‌ختم‌شرکت خواهند فرمودسپاسگزار خواهیم بود .
صدرالدین بهبهانی ، سیدجمال مدرسی، دکتر محمدعلی سرخوش ، یحیی دبیری ، انور گنجه‌ای،و بقیه دوستان
آ_۲۰۰۱۹

یادبود

باطلاع کلیه دوستان و آشنایان و اقوام میرساند مراسم برگزاری شب‌هفت فقیدسعید سرکارسرگرد بازنشسته ابراهیم امیرعطائی روز دوشنبه اول‌مهرماه در آرامگاه ابدی آنمرحوم در مسجد فیروزآبادی واقع در حضرت عبدالعظیم از ساعت ۳الی۶ بعدازظهر برگزار خواهد شد . برای شادی روح آن مرحوم قرین امتنانمان فرمائید .
خانواده‌های : امیرعطائی ، صفاری ، رشوند ، صیرفی ، اشجعی، زادنادری،شیخ‌الاسلامی‌ووابستگان
آ_۲۰۴۵

چون روز سه‌شنبه۲ر۷ر۴۷ مصادف با چهلمین شب درگذشت جوان ناکام مسعود بیات است ازفامیل و دوستان و آشنایان‌دعوت میشود از ساعت ۳ونیم تا ۵ونیم بعدازظهردراین‌بابویه روح آن ناکام را قرین مسرت فرمایند .
سرهنك بیات ، منوچهر بیات ، حاج‌رضا شکوهی، محمود فصیحیان
آ_۳۹۲۸۸

روز دوشنبه اول مهرماه (فردا) مصادف با شب هفتمین روز درگذشت جانگداز شادروان‌نازی‌رجبیانی (نرگس‌قنبری) می‌باشد . مراسم‌یادبود از ساعت۴تا۶ بعدازظهر آن‌روزدرحضرت عبدالعظیم (ع)باغچه‌علیجان مقبره خانوادگی مرحوم حسین رجبیانی بر مزار آن مرحومه برگزار میگردد .

شرکت بستگان و دوستان باعث شادی روح‌آن ناکام وتسلی‌خاطربازماندگان می‌باشد . وسیله‌عزیمت تاساعت ۳۴ بعدازظهر در خیابان بهار بالاتراز تخت جمشید اول کوچه طبا آماده است .
خانواده‌های‌قنبری و رجبیانی و سایرخانواده‌های‌وابسته
آ_۲۰۰۰۷

مراسم شب هفت فقیده سعیده بانو حاجیه‌فاطمه خطیب‌شهیدی از ساعت ۴تا۶ بعدازظهر دوشنبه اول مهر در امامزاده عبداله (ع) آرامگاه بدر برگزار وسیله رفت‌وبرگشت جلو منزل آماده شرکت‌دوستان و آشنایان موجب شادی روح آنمرحومه‌وسپاسگزاری بازماندگان خواهد بود .
سرهنك بیوك خطیب شهیدی
آ_۱۹۹۶۳

بدینوسیله باطلاع دوستان و خویشاوندان میرساند که هزینه مراسم چهلمین شب‌درگذشت شادروان علی شهدادی بنابوصیت آنمرحوم بمصرف‌امور خیریه خواهدرسید بنابراین مراسمی برگزار نمیگردد .
آ_۳۹۱۴۴ خانواده شهدادی

باعرض امتنان ازبانوان و آقایان محترمی که در مراسم تشییع و ترحیم مغفوره بانوزینت‌الشریعه ثقةالاسلامی شرکت فرموده‌اند باستحضار میرساند. مراسم شب هفت فقیده‌سعیده در آرامگاه آنمرحومه واقع در شهرری مسجد فیروزآبادی از ساعت ۴تا۶ بعدازظهر روز دوشنبه ۱ر۷ر۴۷ منعقد می‌باشد .
احمد اسلامیان - محمودسلامی
آ_۱۹۸۹۹

بدینوسیله باطلاع دوستان و خویشاوندان میرساند مراسم اولین سالروز درگذشت شادروان فضل‌اله رضوان از ساعت ۴ تا ۶ بعدازظهرروزدوشنبه اول مهرماه در آرامگاه شمالی شکروی‌واقع درصحن ابن‌بابویه برگزار خواهدشد .

تسلیت

مصیبت وارده‌را بدوست عزیزم آقای رحمت‌اله مجلسی وآقایان عبداله و حبیب‌اله‌مجلسی تسلیت میگویم و خودرا در غم‌ایشان شریك میدانم .
آ_۳۹۳۱۴ تقی‌روحانی

بانهایت تاثر مصیبت وارده را بخانواده محترم دیلمانی‌تسلیت گفته وبقای عمربازماندگان‌راازخداوند خواهانیم .
موسی جلیل - خانواده عنایتیان
آ_۱۹۹۲۵

جناب آقای فخرالدین رسولی‌زاده

فوت شادروان مادر گرامی همکار عزیز را تسلیت عرض نموده بقا و سلامت‌جنابعالی و خانواده محترم را از خدای بزرك خواستاریم .
کارشناسان و کارمندان موسسه استاندارد و تحقیقات صنعتی ایران
آ_۱۹۹۲۷

جناب آقای دکتر حبیب‌حقیقت‌کیش

دوستان و یاران همدوره‌ای درگذشت‌برادر گرامی جنابعالی را صمیمانه تسلیت عرض نموده بقای عمر آنجناب و خانواده محترم را از خداوند متعال مسئلت مینمایند .
ازطرف فارغ‌التحصیلان سال۳۲ دانشکده‌پزشکی تهران
آ_۱۹۹۶۱ دکترامیرعبدالوهابی

کارکنان شرکت ساقی کلایه باکمال تاسف وتاثر درگذشت جناب آقای جواد ادیب‌یزدی را به خانواده محترم ادیب یزدی خصوصا جنابان آقایان دکتر صدرالدین ادیب یزدی و مهندس کیوان ادیب یزدی تسلیت عرض وبقای بازماندگان را مسئلت مینمایند .
مدیر مالی شرکت ساقی‌کلایه - جهانگیر توکلی
آ_۳۹۲۱۸

تیمسار سرتیپ آزموده

باانبوه فراوان من و همکارانم مصیبت وارده‌را به‌آن تیمسار عزیز و خانواده محترم تسلیت عرض می‌کنیم .
رضائیه - سرلشگر نجفی‌نژاد
آ_۳۹۲۱۶

جناب آقای مصریان

باقلبی اندوهناك درگذشت مرحوم مهندس حائری رابحضور عالی تسلیت عرض مینماید
آ_۱۹۹۷۷ اکبر پیمان

سپاسگزاری

بدینوسیله از کلیه‌اقوام‌و دوستان ارجمند و سروران محترمی که در مراسم فوت همسرعزیزم شرکت فرموده و یا بارسال نامه و تلگرام و درج تسلیت در جراید ابراز همدردی فرموده‌اند، صمیمانه سپاسگزاری مینماید .
آ_۱۹۸۸۵ فرج‌اله . آرام

بدینوسیله از عموم دوستان و آشنایانی که با شرکت در تشییع جنازه و مجلس ختم جوان ناکام مجتبی همتی ابراز همدردی نموده‌اند سپاسگزاریم.
همتی ، کیانی ، تیموری ، حسرتی
آ_۱۹۸۹۷

از کلیه خویشان و دوستان و سروران گرامی که بواسطه درگذشت بانوعالیه اعتماد مقدم کتبا . و حضورا و همچنین باشرکت در مجالس ترحیم آن مرحومه اظهار عنایت و لطف فرموده‌اندصمیمانه‌تشکر کرده و سپاسگزاریم .
از طرف خانواده‌های : ابراهیمی ، اعتمادمقدم، علوم مقدم ، امیرخانی ، آشتیانی ، گزیده‌پور ، گودرزی سیاوش‌ابراهیمی
آ_۱۹۸۳۹

باانبوه فراوان درگذشت جوان ناکام ایرج محمدزاده را بخانواده‌های سوگوار بویژه والدین‌آن مرحوم و آقای منصور قاسم‌زاده تسلیت‌عرض‌مینمائیم
سیدعلی خدائی‌فر ، دکترمحمود ثقفی ، مهندس حسین‌خدائی‌فر ، حسن خدائی‌فر
آ_۱۹۹۵۵

جنابان آقایان دکترصدرالدین ادیب‌یزدی و مهندس کیوان ادیب‌یزدی
مصیبت وارده را تسلیت میگوئیم و خودرا در اندوه بزرك شما شریك میدانیم
جمشید جوانشیر - فریمرز جوانشیر
آ_۳۹۲۲۰

جناب آقای عباس کتیرائی

بانهایت تاسف وتاثر مصیبت وارده به‌آنجناب وفامیل محترم را تسلیت عرض نموده و بقای عمر بازماندگان رااز خداوند متعال مسئلت داریم.
کارمندان وکارکنان شرکت‌لردالکترونیك
آ_۲۰۰۳۵

هیئت مدیره و مهندسین وکارکنان‌شرکت سهامی نوکار

باکمال تاسف وتاثر درگذشت نابهنگام آقای مسعود طلائی عضو پیشین هیئت مدیره‌وشریك‌محترم خود را به‌بازماندگان فقید سعید خصوصا همسر و فرزندان آن مرحوم تسلیت عرض میکنند .
آ_۲۰۰۳۱

همکار گرامی جناب آقای منوچهر خرمی مدیر داروخانه شفاآبادان

فوت ابوی گرامی شما را که فقدان جانگدازی برای صنف مابوده است به‌شما و خلنواده‌محترم‌تسلیت عرض نموده بقای سلامتی و سعادت شمارا خواستاریم
دلربابسیان ، فیض‌اله نادرشاهی ، عزت‌اله‌نادرشاهی فریدون افتخاری ، ناصر درخشانی ، مرتضی افتخاری مصطفی پورواسعی ، جمشید امیربرقی ، رضاتراکمان منوچهر رشیدی
آ_۳۹۲۵۶

باابراز تاثر عمیق درگذشت نابهنگام وجانگداز مهندس سعید حائری رابه‌بازماندگان آن مرحوم بخصوص خانم محترمشان تسلیت عرض میکنیم
جلیل‌زاده و بانو
آ_۲۰۰۱۳

جناب آقای دکتر محمدی ریاست محترم بهداری شهرستان قزوین

پزشکان و کارکنان بهداری شهرستان قزوین فوت مرحوم خدادادوکیلی پدر همسرتان را تسلیت عرض مینمایند .
قزوین - دکتر فرخانی
آ_۳۹۲۱۲

دوست عزیز جناب آقای منوچهرخرمی

از فوت ابوی بزرگوارتان بی‌نهایت متاثریم وبقای بازماندگان آن خانواده رااز خداوند مسئلت داریم .
محمدگوینده‌وبانو
آ_۱۹۹۷۳

سرکار سروان فیروز ثاقب

باانده فراوان من و همکارانم مصیبت واردره‌را تسلیت میگوئیم .
رضائیه - سرلشگر نجفی‌نژاد
آ_۳۸۶۳۸

جناب آقای حسن کتیرائی

بانهایت تاسف مصیبت وارده را به‌آنجناب وفامیل محترم تسلیت عرض مینمائیم .
سیروس رسمی - آلبرت‌یونانی
آ_۳۹۲۳۴

جناب آقای دکتر عباس صادق‌همکار ارجمند

بدینوسیله درگذشت مادربزرك جنابعالی راتسلیت عرض نموده سلامتی و طول عمر خاندان محترم رااز خدای بزرك مسئلت داریم .
دکترمایل ، دکتر دانشمند ، دکتر روحانیان، دکتر حجازی ، دکتر اعتصام ، دکتر فروزنده ، دکتر ملکیان
آ_۲۰۰۰۹

جناب آقای عباس کتیرائی

باکمال تاسف و تاثر مصیبت وارده‌را به‌آنجناب و خانواده محترم تسلیت عرض نموده و بقای عمر بازماندگان رااز خداوند بزرك مسئلت دارم .
بهرام ایرانی‌نژاد
آ_۲۰۰۰۵

جناب آقای مهندس کتیرائی

بدینوسیله مصیبت وارده‌را به‌جنابعالی‌وخانواده گرامی صمیمانه تسلیت عرض مینماید .
آ_۱۹۹۹۹ پرویز سلدوزی

همکار ارجمند آقای مهندس کتیرائی

مهندسین و کارمندان اداره کل‌فنی سازمان مسکن مصیبت وارده را صمیمانه بجنابعالی و فامیل محترم کتیرائی تسلیت میگویند .
اداره کل فنی سازمان مسکن
آ_۲۰۰۰۱

جناب آقای کتیرائی‌همکار محترم

کلیه دبیران و کارکنان و دانش‌آموزان‌دبیرستان امیرکبیر مصیبت وارده را صمیمانه تسلیت گفته سلامتی آنجناب وسایر بازماندگان راآرزومندند.
عیسی‌الوند
آ_۳۰۰۱۷

جناب آقای دکتر محمدی ریاست محترم‌ومدیر عامل انجمن بهداری قزوین

بانهایت تاسف فوت شادروان خداداد وکیلی پدر گرامی همسر آنجناب راتسلیت عرض نموده بقاء عمر بازماندگان آن مرحوم را از خداوند متعال مسئلت مینمائیم .
قزوین - کارمندان طب‌پیشگیری - آموزش بهداشت ، آمار ، مهندسی بهداشت بهداری قزوین
آ_۳۹۲۱۴

رئیس جدید دانشگاه مشهد انتخاب شد

بقیه از صفحه اول

ساعت دوازده امروز هیئت‌امنای دانشگاه مشهد در دفتر آقای‌امیر اسدالله علم وزیر دربارشاهنشاهی و عضو هیئت امناء تشکیل گردید و پس از بررسی و قبول استعفای آقای دکتر اسماعیل بیگی، رئیس پیشین این دانشگاه ، آقای دکتر محسن ضیائی معاون پزشکی و بهداشتی دانشگاه پهلوی شیراز به سمت رئیس دانشگاه مشهد انتخاب گردید .

والاحضرت شاهدخت‌شهناز‌پهلوی ریاست عالیه هیئت امنای دانشگاه مشهد بعلت مسافرت در جلسه امروز هیئت امناء شرکت نکردند و آقای علم باسمت قائم مقام والاحضرت شاهدخت‌شهناز ریاست هیئت امناء رابعهده داشت .

رئیس دانشگاه مشهد

آقای دکتر محسن ضیائی‌رئیس جدید دانشگاه مشهد ۴۱ سال‌قبل درتربت حیدریه متولد شد و پس‌از اتمام تحصیلات عالیه‌در ایران‌بسال ۱۳۲۵ بامریکا رفت .

وی درسال ۱۳۳۱ از دانشگاه جانز هاپکینز ، موفق به اخذ دیپلم دکترای پزشکی شد

رئیس چهل و یکساله دانشگاه مشهد سه‌سال قبل از طرف آقای‌علم رئیس وقت دانشگاه پهلوی شیراز بسمت معاون پزشکی و بهداشتی این دانشگاه منصوب گردید .

آقای دکتر ضیائی دارای‌تالیفات ومقالات علمی میباشد و کتاب‌های پزشکی متعددی راترجمه کرده‌است

آقای دکتر محسن‌ضیائی‌رئیس دانشگاه مشهد امروز درمصاحبه باخبرنگار اطلاعات ، پیرامون‌برنامه هائی‌که برای دانشگاه مشهد دارد گفت : فعلا همینقدر میدانم‌که باید منشور انقلاب آموزشی رادر این دانشگاه پیاده کنم . البته پس ازمطالعات کافی‌که درمحل خواهم نمود ممکن است برنامه‌های کار خودرا اطلاع دهم .

تاریخ امتحانات اعزام محصل بخارج

باطلاع کلیه داوطلبان شرکت در امتحانات اعزام محصل بخارج میرساند که امتحان مزبور ساعت ۹ صبح روز جمعه ۱۲ مهر ۴۷ بعمل خواهد آمد :

داوطلبان باید برای ثبت نام مدارك‌زیررابدفتر امور دانشجویان در وزارت علوم و آموزش عالی ارائه دهند .

۱_فتوکپی آخرین مدرك تحصیلی (دیپلم‌یا دانشنامه) ۱برك
۲_عکس ۴×۶ دوقطعه
۳_ رونوشت شناسنامه ۱برك
۴_ فیش پرداخت مبلغ ۵۰۰ ریال (پانصدریال) بحساب شماره ۸۸۸ بانك مرکزی

از تاریخ یکشنبه ۳۱ شهریور ۴۷ لغایت چهارشنبه ۱۰ مهر ۴۷ همه روزه از ساعت۴الی۷ بعدازظهر بدفتر امور دانشجویان واقع در خیابان مدیری شماره ۲۴ مراجعه نمایند .

۵_ ثبت نام برای زبانهای انگلیسی - فرانسه - آلمانی - ایتالیائی - اسپانیائی بعمل خواهد آمد .

از آقایانیکه دارای‌مدرك‌تحصیلی لیسانس یا دکترا هستند بشرطی ثبت نام بعمل خواهد آمد که دارای دفترچه خاتمه خدمت یا معاف‌دائم باشند .

داوطلبانی که‌دارای‌دیپلم کامل متوسطه میباشند در صورتی میتوانند ثبت نام‌نمایند که تاریخ تولد آنها از ۱۳۲۸ ببالا باشد . داوطلبانی که درشهریور ماه ۴۷ موفق باخذ دیپلم کامل متوسطه شده‌اند ویادارای برك معافیت‌موقت‌پزشکی‌و یامعافیت‌موقت کفالت بوده واعتبار اوراق‌معافیت آنان‌تاتامین‌احتیاجات‌فروردین‌ماه منقضی نشود بدون در نظرگرفتن‌سال تولد میتوانند در امتحان زبان مهر ۱۳۴۷ شرکت نمایند .

داوطلبانی که‌ثبت‌نام مینمایند باید با در دست داشتن عین شناسنامه عکس‌دار خردشخصا روز پنجشنبه ۱۱ مهر ۴۷ ازساعت ۳ الی ۷ بعدازظهر برای اخذ کارت ورود بجلسه امتحان به خیابان مدیری شماره ۲۴ مراجعه نمایند .

امتحان در محل‌دانشگاه صنعتی آریامهر بعمل خواهد آمد .

دفتر امور دانشجویان
۱_۳ آ_۳۸۹۰۴

اطلاعات ۱۳۰۴

یکشنبه
۲۸ جمادی‌الثانی ۱۳۸۸
۲۲ سپتامبر ۱۹۶۸
سال چهل‌وسوم

کلیه مشمولین فارغ‌التحصیل گروه پزشکی ۲ سال خدمت زیر پرچم را انجام میدهند

مسئله معافیت مشمولین فارغ‌التحصیل پزشکی خارج از کشور بعداز ۱۳ هفته خدمت منتفی است

فارغ‌التحصیلان پزشکی داخل ۱۳ هفته خدمت انجام نمیدهند بلکه مثل سنوات قبل بخدمت اعزام میشوند

پزشکان وکلیه افراد مشمول گروه پزشکی فارغ‌التحصیل داخل کشور متولد ۱۳۱۴ تاپایان ۱۳۱۹ بخدمت زیرپرچم اعزام میشوند . مشمولین گروه‌پزشکی‌متولد ۱۳۱۳ تا۱۳۱۹ فارغ‌التحصیل خارج از کشور نیز پس از انجام ۱۳ هفته خدمت باید تاپایان ۳سال درمحل های خدمتی انجام‌وظیفه کرده و دفترچه خاتمه خدمت دریافت دارند.

خبرنگار ما گزارش میدهد پس از کمیسیون های متعدد سرانجام تکلیف مشمولین گروه‌پزشکی‌فارغ‌التحصیل داخل‌و خارج کشور به ترتیبی که دربالا اشاره شدروشن گردید قبلا وزارت علوم و آموزش عالی‌اعلام کرده‌بود که‌فارغ‌التحصیلان پزشکی داخل کشور نیز مانند پزشکان فارغ‌التحصیل خارج از کشور در صورتیکه متولد ۱۳۱۲ تا ۱۳۱۹ باشند خدمت ۱۳ هفته‌ای انجام خواهند داد لیکن باتوجه به اینکه فارغ‌التحصیلان گروه‌پزشکی خارج نیز باید خدمت دوسال زیر پرچم خود را انجام دهند مسئله معافیت مشمولین گروه پزشکی فارغ‌التحصیل داخل متولد ۱۳۱۲تا ۱۳۱۹ بعداز ۳۱هفته خدمت‌منتفی است .

خبرنگار ما میافزاید : بطور کلی مشمولین‌فارغ‌التحصیل گروه‌پزشکی داخل کشور متولد ۱۳۱۲ تاپایان ۱۳۲۷ باید در تامین احتیاجات مهر ماه شرکت کنند و مثل سنوات قبل به خدمت سپاهها و ارتش و ژاندارمری اعزام شوند .

مشمولین فارغ‌التحصیل خارج‌از کشور متولد ۱۳۱۲ تا ۱۳۱۹ نیز باید برای ۱۳ هفته خدمت وادامه خدمت تادوسال‌خودرا معرفی‌نمایند.

دیروز علیاحضرت شهبانو کنفرانس پزشکی‌رامسررا افتتاح فرمودند . هنگام تشریف فرمائی‌شهبانو به‌تالار کنفرانس پزشکی رامسر وسیله آقای دکتر مرشد معاون وزارت بهداری گزارش کار کنفرانس تقدیم حضور معظم‌لها گردید .در عکس‌بالا به ترتیب ازراست‌بچپ آقایان شریف امامی رئیس‌مجلس سنا ،دکتر جهانشاه صالح، ایرج نودوشنی مدیر کل اطلاعات و مطبوعات وزارت بهداری و دکتر شاهقلی وزیر بهداری در حضور شهبانو دیده می‌شوند .

با پیام شاهنشاه
روز دهقان
طی مراسمی فردا برگزار میشود

بنا باستدعای وزارت اصلاحات‌ارضی و تعاون روستائی و تصویب شاهنشاه آریامهر مراسم روزدهقان فردا بترتیب خاصی برگزار خواهد شدو بهمین مناسبت فردا شاهنشاه آریامهر پیامی خطاب بکشاورزان کشور صادر خواهند فرمود .

سخنگوی وزارت‌اصلاحات ارضی و تعاون روستائی اعلام کرد که‌فردا ده‌نفر ازنمایندگان کشاورزان‌مناطق مختلف مملکت که درسال زراعی گذشته بعنوان مدیر عامل ممتاز شرکت های تعاون روستائی شناخته شده‌اند ، همراه آقای عبدالعظیم ولیان وزیر اصلاحات ارضی وتعاون روستائی باآقای نخست‌وزیر ملاقات خواهند کرد و جوائزی از نخست وزیر دریافت خواهند نمود .

سخنگوی وزارت اصلاحات‌ارضی اضافه کرد که علاوه‌بر اهداءجوایز بمدیران عامل شرکت های تعاونی روستائی ممتاز براساس برنامه‌ای که تهیه شده در کلیه شرکت های تعاونی روستائی‌وشرکت های‌سهامی زراعی سراسر کشور نیز مراسم جشن وسرور برپا خواهد شد و نمایشگاه هائی از عکس و فعالیت های وزارت اصلاحات‌ارضی درزمینه تشکیل شرکت های سهامی زراعی و گسترش شرکت های تعاونی روستائی در مراکز استانها ترتیب خواهد یافت .

وزارت راه اعلام‌کرد
خرابه‌های دشت بیاض وبین آغاج
تسطیح وبرای نوسازی آماده گردید

* عملیات تسطیح در کاخک و میم ادامه دارد
* در گناباد برای فرودآمدن هواپیماهای سنگین باند ساخته میشود

سخنگوی وزارت راه اعلام داشت بمنظور آماده نمودن‌نوسازی مناطقی که‌براثر زلزله خراسان‌دچار ویرانی شده‌بود، وزارت راه‌بوسیله ماشین‌آلات خود، خرابه های دشت‌بیاض وبین آغاج راتسطیح و هم‌اکنون برای نوسازی آماده گردیده‌اند . همین تسطیح خرابه های منطقه خضری طی دوروز آینده به‌پایان خواهد رسید درحال حاضر ماشین آلات وزارت‌راه دردو منطقه کاخک ومیم مشغول فعالیت برای ترمیم خرابی های ناشی‌از زلزله می‌باشند. بموجب این گزارش‌فرودگاه‌جدیدی درکنار فرودگاه موجود گناباد در دست ساختمان‌است که بزودی‌برای پرواز هواپیما های سنگین آماده خواهد شد .

اطلاعیه حزب مردم

باطلاع کلیه اعضاء شورای‌عالی حزب میرساند که بنا به تقاضای معاونان محترم دبیرکل جلسه فوق‌العاده شورای عالی روز دوشنبه یکم مهر ماه ۱۳۴۷ ساعت شش بعداز ظهر در محل حزب تشکیل خواهد شد .

دستور جلسه : استماع گزارش معاونان حزب پیرامون مداخلات غیرقانونی ماموران حزب دولتی در انتخابات انجمن شهرو اتخاذتصمیم نسبت به آن .

تشکیلات کل حزب مردم
۱ـ۲ آ_۱۹۸۵۳

آقای پروفسورحمیدنجات
برای شرکت در کنگره بین‌المللی کالج پزشکان‌قلب وریه روز چهارشنبه به واشنگتن عزیمت مینماید.
مشارالیه عضو رسمی‌کمیته بین‌المللی کالج فوق‌میباشد

زمان را دریابید

۵ روز دیگر فرصت دارید تا با افتتاح حساب تشکیل سرمایه در هر یک از شعب بانک عمران در ترعه کشی یکصد هزار تومان وام دهساله بدون بهره این ماه شرکت جویید

سپید و سیاه

دهم مهرماه
روز انتشار
سپیدوسیاه جدید است
بزرگترین تحول مطبوعاتی سالهای اخیر ایران در
سپیدوسیاه جدید
روز چهارشنبه دهم مهرماه
سپیدوسیاه جدیدکاملتر وخواندنی‌تر و آموزنده تر از همیشه منتشرمیشود

آ_۳۹۲۰۸

روزنامه فردا
چهارشنبه‌ها منتشرمیشود

باستحضار عموم‌میرساندکه‌شعبه‌خیابان ناصرخسروواین‌بانك از اول مهرماه ۱۳۴۷ ازمحل فعلی بساختمان داروپخش واقع دراول دراندرون منتقل خواهد شد .
بانك ملی ایران
آ_۳۹۰۴۰

تریکوعدل

تهیه کننده انواع بلوز های بچگانه ـ زنانه ـ مردانه از خیابان بوذرجمهری ببازار صفا واقع در بازار آهنگرها منتقل شد .
تریکو عدل تلفن ۲۱۹۱۴

۱ـه آ_۳۹۰۲۰

تصحیح آگهی فرمانداری تهران

ضمن آگهی شماره ۲۱۸۲۳ فرمانداری تهران که تاریخ صادره آن۲۸ر۶ر۴۷ بوده اشتباها ۱۸ر۶ر۴۷ ودر ردیف ۱۴ داوطلبین نام‌آقای محمدحسین رستگار رازی اشتباها رستگاری رازی چاپ شده .

ردیف ۲۷ آقای محمدرضا سعادت‌فرد فرزند علی شغل‌وی آزاد می‌باشد .

ردیف ۲۷ آقای محمدرضا سعادت‌فرد فرزند علی شغل وی می‌باشد .

فرماندار تهران فتح‌الله لاشائی
آ_۳۹۲۱۰

جناب آقای عطاءالله خسروانی دبیرکل حزب‌ایران‌نوین

سندیکای صنایع فلزی از اینکه حزب پرافتخار ایران‌نوین جناب آقای مهندس عنایت بهبهانی‌رانامزد نمایندگی‌انجمن شهر تهران نموده متشکر ومباهی است وپشتیبانی خودرا نسبت بایشان اعلام میدارد .
آ_۱۹۸۲۷
باتقدیم احترامات سندیکای صنایع‌فلزی

هنگام خرید خودکار بیک

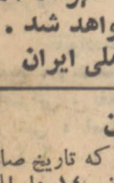

BiC
MARQUE DÉPOSÉE
بعلامت BIC بیک توجه فرمائید

آگهی تغییر ساعات کار

ساعات کار کلیه واحدهای بانك رفاه کارگران از اول‌مهرماه ۱۳۴۷ باستثناء ایام تعطیل تااطلاع ثانوی بشرح زیر اعلام میگردد :

۱ـ برای مراجعه مشتریان بانك
روزهای شنبه تاچهارشنبه از ساعت ۸ بامداد تاساعت ۱۴
روزهای پنجشنبه از ساعت ۸ بامداد تا ساعت ۱۲

۲ـ ساعات‌کار کارکنان بانك
روزهای شنبه تا چهارشنبه از ساعت ۷½بامداد تا ساعت ۱۴½
روزهای پنجشنبه از ساعت ۷½ بامداد تاساعت۱۲½

بانك رفاه کارگران
۱ـ۲ آ_۳۸۳۱۸

کاریکاتور

مجله «کاریکاتور»دیدنی‌تر وخواندنی‌تر از همیشه امروز منتشر شد

اطلاعیه شماره ۳

بمنظورهمکاری با کمیته خیریه صاحبان صنایع و بازرگانان و کمك به آسیب دیدگان زلزله خراسان جلسه‌ای با حضورصاحبان صنایع اصفهان در روز سه‌شنبه ۲۶ شهریورماه در اصفهان تشکیل شد .
در این جلسه آقایان صاحبان صنایع بشرح‌زیر تعهد پرداخت کمك را نمودند :

نام	نام موسسه	مبلغ تعهد
آقای حسین همدانیان	کارخانه شهناز و سایر موسسات وابسته	۳ر۰۰۰ر۰۰۰ ریال
آقای هاشمی	قند اصفهان	۱ر۵۰۰ر۰۰۰
تیمسار پیروز	شرکت باما	۱ر۰۰۰ر۰۰۰
آقای صرافیان‌پور	کارخانه پروین	۵۰۰ر۰۰۰
آقای فرصت	کارخانه سیمین	۵۰۰ر۰۰۰
آقای کسائی	کارخانه رحیم‌زاده	۲۵۰ر۰۰۰
آقای کسائی	شخصا	۵۰ر۰۰۰
آقای معین‌امین	کارخانه روغن نباتی ناز اصفهان	۲۵۰ر۰۰۰
بانك طهران	کارخانه جدید شهرضا	۱۰۰ر۰۰۰
آقای کسائیان	کارخانه ناهید	۱۵ر۰۰۰
آقای اعرابی	کارخانه شکوه	۱۰۰ر۰۰۰
	جمع تعهد شده بموجب اطلاعیه‌های قبل	۷ر۴۰۰ر۰۰۰
	جمع کل	۷۴ر۵۰۰ر۰۰۰
		۸۱ر۹۰۰ر۰۰۰ ریال

نام بقیه صاحبان صنایع و بازرگانانیکه در جلسات بعد در اصفهان تعهد پرداخت نمایند متعاقبا اعلام خواهد شد .

کمیته خیریه صاحبان صنایع و بازرگانان‌واتحادیه‌های وابسته بمنظور کمك به آسیب دیدگان زلزله خراسان

آ_۳۹۰۸۰

بانك بازرگانی ایران

ساعات کار بانك بازرگانی ایران

ازمشتریان محترم تمنی‌دارد ازتاریخ‌اول مهرماه ۴۷ تااطلاع ثانوی‌برای انجام کلیه امور بانکی در ساعات زیر مراجعه فرمایند .

صبح‌ها
از اول مهرماه تا ۱۵ اردیبهشت ماه ۸¼ الی ۱۳
پنجشنبه‌ها ۸¼ الی ۱۲½

عصرها
مهر و آبانماه ۱۶الی ۱۸
آذر- دی -بهمن ماه ۱۵½ الی ۱۷½
اسفند و فروردین ماه ۱۶ الی ۱۸
اردیبهشت ماه ۱۶½ الی ۱۸½

هدیه نفیس جوانان برای عموم دانش آموزان

جوانان بمناسبت آغاز سال تحصیلی‌برای‌عموم‌دانش آموزان یك برنامه هفتگی درسی باعکس رنگی‌بسیارزیبائی تهیه دیده که امسال دراطاق کار هر محصلی باید نصب شود .

دوشنبه‌ها روز جوانان است