شب گذشته باردیگر چریک‌های اندونزی به «ساراواک» واقع درخاک مالزی حمله کرد ند ودرزدوخوردی که درگرفت:

گروهی سرباز انگلیسی واندونزی کشته وزخمی شدند

جانسون به‌سوکارنو اخطار کرد که بحران مالزی صلح را درخاور دور بخطر انداخته

● وزیر دفاع انگلیس اعلام کرد که ارتش بریتانیا تعهدات خودرا نسبت به مالزی انجام خواهد داد
در صفحه ٤

اطلاعات

سال ۳۸ـ سه‌شنبه هفدهم دیماه ۱۳٤۲ـ شماره ۱۱۲۸۷ـ تکشماره ۳ ریال

حزب جماعت اسلام در پاکستان منحل شد
در صفحه ۳

دربم کرمان ۱ متر برف بارید

کلیه ارتباطات این شهر باخارج قطع‌شده ✱ ومدارس ومغازه‌های بم تعطیل است

درمناطق گرمسیری کشور بدنبال نزول برف و باران سرمای شدید حکمفرماشد

● در کرمانشاه گله های گرگ دسته جمعی حمله میکنند

● در همدان درجه حرارت به ۳٤ درجه‌ودرآذربایجان به ۳۵ درجه زیر صفر رسیده

گزارش خبرنگاران ما در شهرستانها حاکی است که هنوز هم سرمای‌شدید ویخبندان در سراسر شهرستانها و نزول برف وبارندگی در بعضی نقاط کشور ادامه دارد.

خبرنگار ما در بم گزارش داد : ظرف یکشبانه روز گذشته نزول برف در شهرستان گرمسیری بم وتمام‌نقاط اطراف همچنان ادامه دارد تاکنون ارتفاع برف در شهرستان بم قریب یکمتر رسیده وسرمای شدیدی دراین شهرستان حکمفرما شده‌است عبور و مرور وسایل نقلیه متوقف گردیده و

بقیه در صفحه۱۵ستون دوم

سازمان ملل

در قبرس مداخله میکند

وضع قبرس بار دیگر بحرانی شد و ترکهاو یونانیها باز بجان هم افتادند

یونان تقاضا کرد یک واحد نظامی این کشور که در ترکیه‌مستقراست بخاك میهن باز گردد

عصمت اینونو نخست وزیر ترکیه طی پیامی به رؤسای دولت های جهان اعلام داشت که نقشه وسیعی برای نابودی اقلیت‌ترك‌جزیره قبرس طرح شده‌است

شرح درصفحه٤

کادر رهبری

حزب ایران نوین انتخاب شد

● معینیان ، وزیر مشاور و عضو کمیته اجرائیه حزب بر کار های تبلیغاتی و انتشاراتی حزب نظارت خواهد داشت

شرح درصفحه۱۳

سفر تاریخی پاپ به بیت‌المقدس پایان یافت

دیروز پاپ پل ششم در کلیسای ارتودوکس اورشلیم حضور یافت و با «آتیناگوراس» اسقف بزرگ و سایر رهبران ارتودوکس ملاقات کرد . در این عکس پاپ در حالیکه «آتیناگوراس» در سمت راست وی ایستاده است دیده میشود . (عکس رادیوئی اطلاعات)

بمناسبت روز ۱۷ دی نمایندگان زنان در آرامگاه رضا شاه فقید گفتند:

زنان ایران عقب‌ماندگیهای خودرا جبران میکنند

نمایندگان جمعیت‌های بانوان بمناسبت روزهفده دی باحلقه‌های گل درحالیکه‌لباس مشکی پوشیده بودند در آرامگاه اعلیحضرت فقید حضور یافتند .

فروشندگان ماهی درتهران میگویند چون درشهرستانها ماهی نرخ‌گذاری نشده :

ماهیها بشهرستانها ! رفته اند

شهرداری بفروشندگان ماهی اخطارکرد اگرماهی نیاورند شهرداری راسا ماهی میفروشد

شرح درصفحه۱۳

● زنان امسال با احساس حقشناسی بیشتری که حاکی از کسب حقوق‌جدید اجتماعی است در آرامگاه حضور یافتند

● یکی از نمایندگان زنان گفت : ما تساوی حقوق بامردان را فقط برای عنوان آن نخواسته‌ایم

امروز نمایندگان طبقات مختلف زنان بمناسبت روز ۱۷ دی، روز آزادی زنان ایران، آرامگاه اعلیحضرت فقید را غرق‌در گل ساختند .

نمایندگان زنان از ساعت ۹ صبح امروز بتدریج گروههای نمایندگان جمعیتهای زنان، زنان پیش‌آهنگ انجمن دوشیزگان و بانوان، جمعیت زنان کارمند، جمعیت راه نو ،شورای زنان ، انجمن زنان ارامنه، سازمان رفاه زنان کارگر و

بقیه در صفحه ۱۳

فردا نوبت کیست ؟

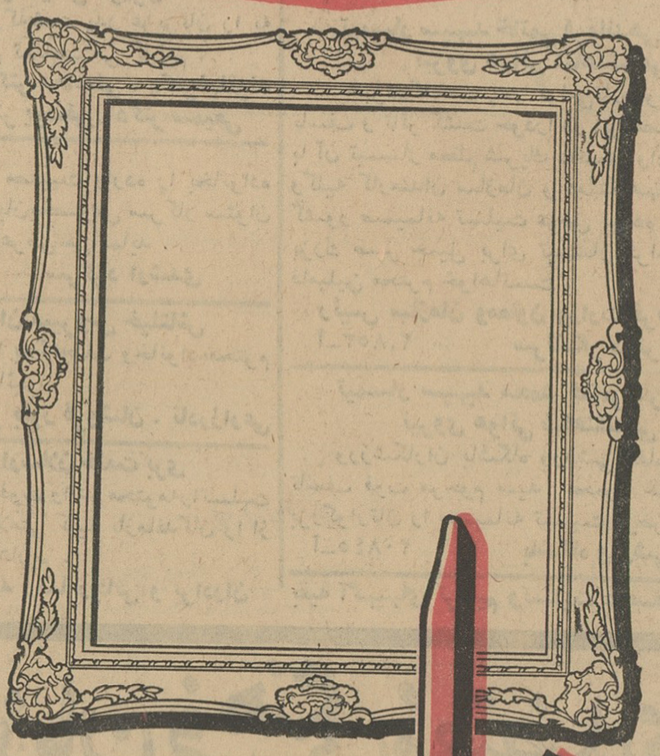

شما که با خرید یك بلیط دو تومانی اعانه ملی خودرا در دایره شانس ۲۰۰ هزار تومان قرار داده‌اید بله! شما ...

شما

فردا نوبت شماست

طرح اصلاحی

لایحه استخدام

بوسیله کانون کارمندان دولت تهیه شد

جلسه نمایندگان وزارتخانه ها و موسسات دولتی بعد از ظهردیروز درکانون کارمندان‌دولت‌تشکیل‌شد

دراین جلسه که ریاست آن را آقای حسن نوربخش دبیر ورئیس شورای کانون کارمندان‌دولت‌بعهده داشت پیرامون طرح اصلاحی لایحه استخدام کشوری مذاکرات مفصلی صورت گرفت .

بقیه در صفحه ۱۳

در لایحه کنترل مواد غذائی وآرایشی وپزشکی پیش‌بینی شده‌است

اگر مصرف‌کننده مواد غذائی یاداروئی تقلبی بمیرد

سازنده‌مواد تقلبی اعدام میشود

● پزشکان و جراحان در صورتیکه بیمار در نتیجه بی مبالاتی و یا بی‌احتیاطی آنها فوت کند مسئولند

● مامورینی که مسئول نظارت در مواد غذائی هستند در صورت چشم‌پوشی و یا گزارش خلاف واقع بحبس و انفصال از خدمت محکوم میشوند

لایحه‌ای برضد تقلب

در شش ماه اول سال جاری بیش از سه هزار نفر از طبقات مختلف در تهران باتهام تقلب در مواد غذائی دارونی و آرایشی تحت تعقیب قرار گرفته اند . کار تقلب در موادغذائی و دارونی چنان بالا گرفته است که هر جنسی که از مغازه یافروشگاهی خریداری میشود احتمال تقلبی بودن آن میرود . مرغ تقلبی ، تخم مرغ تقلبی ،زردچوبه تقلبی ، شیر وماست تقلبی و مشروبات تقلبی و بالاخره هر چیز تقلبی در بازار است و مردم بی آنکه بدانند و حتی گاهی با علم

بقیه در صفحه ۱۵ ستون پنجم

دنباله متن لایحه‌کنترل مواد غذائی و آرایشی وپزشکی‌درصفحات۷و۱۲ شماره امروز چاپ‌شده است

بدنبال خبر دیروز روزنامه اطلاعات :

سوخت بخاری های مدارس

امروز بدستور وزیر فرهنگ تامین شد

● وزیر فرهنگ دستورداد تا آخر فصل سرما بخاریها روشن باشد

● ده بازرس ازطرف وزیر فرهنگ مامور سرکشی به مدارس و بازدیدوضع تامین گرمای کلاسها شدند

دیروز خبر دادیم که بواسطه سرمای شدید زودرس تهران اعتبارات سوخت اغلب مدارس تهران بپایان رسیده و بخاریهای کلاسها خاموش است .

دستور وزیر فرهنگ

بدنبال این خبر سخنگوی وزارت فرهنگ امروز بخبرنگار ما گفت :

چون امسال سرما در تهران و شهرستانها بطور غیر منتظره‌ای‌شروع شده‌است بدستور آقای دکترخانلری وزیر فرهنگ بکلیه ادارات فرهنگ نواحی پایتخت و ادارات فرهنگ‌استان ها و شهرستانها دستور داده شد که در مصرف نفت مضایقه‌ای نکنند و تمام روز های سرد زمستان بخاری‌ها

بقیه در صفحه ۱۳ ستون پنجم

آقای ۴۲۰

کپیه جدید وکامل دوبله بفارسی امشب درسینماهای

پلازا

وبقیه درصفحه ۱٤

ماسه شکسته ۱۰۰٪ پاک خلیج مرکزی

ری.او.واک

قویترین و بادوامترین باطری جهان

جشن باشکوه اطلاعات بانوان

بمناسبت ۱۷ دی و آزادی زنان

صبح جمعه ۲۰ دی‌ماه در استادیوم محمد رضاشاه پهلوی برگزار میشود

کارت های ورودی این جشن پرشور، ازصبح دوشنبه ۱٦ دی‌ماه تاآخرین ساعت شب جمعه ، همه روزه از ۸ صبح تا۸ بعدازظهر دردفتر اطلاعات بانوان توزیع‌میشود

خوانندگان اطلاعات بانوان بادر دست داشتن سه شماره مجله که در۱٦ و۹ و۲ دی‌ماه منتشر شده‌است واعضای انجمن دوشیزگان وبانوان باارائه کارت عضویت خود میتوانند کارت دعوت جشن راازدفتر مجله و دبیرخانه انجمن (خیابان‌شاهرضا ـ خیابان فرصت ـ شماره ۷۳) بدست آورند .

قرعه‌کشی حساب‌پس‌انداز سودبخش بانك سپه

باهشت میلیون ریال جوائز بزرك آن نزدیك است

شما هم می توانید فقط باپانصدریال دراین پس‌انداز شرکت کنید واز جائزه بزرك یك میلیون ریالی‌وصدهزار ریالی و ده هزار ریالی وهزاران جوائز دیگراین‌حساب استفاده نمائید.

باجه‌های پس‌انداز سودبخش‌بانك‌سپه‌روزهای‌تعطیل نیز تاظهر مفتوح است

جریان روز

جنگ بی اسلحه!

هفده دی، که مبداء تاریخ نهضت آزادی زن در ایران بشمار میرود، برای فرزندان این سرزمین یکروز فراموش ناشدنی است وهرسال بانوشدن خاطره هفدهم دی مجالی ومناسبتی پیدا میشود که جامعه بگذشته نگاه کند و اثرات عظیم بند وقیدی را که در این روز تاریخی ازپای زن درایران برداشته شد مورد بررسی قرار دهد.

درعظمت این نهضت واهمیت هفدهم دی مکرر گفته شده وهرچند که حق چنین خدمت بزرگی بگفتن ونوشتن ادا نمیشود اما حاجت به آن نیست که در اینجا یکبار دیگر ازوضع زن، ازقیودی که تاپیش از هفدهم دیماه ۱۳۱۴ بردست وپای زنان بود، از رفتاری که نسبت بزن میشد، از اینکه زن حتی در موقع آمارگیری بحساب نمی‌آمد و بعبارت دیگر درخانه مرد مقامی در ردیف اغنام واحشام داشت وبالاخره از اینکه چگونه پس‌از این تاریخ زن مقام واقعی خود را در ایران بازیافت گفتگو بشود.

بطورکلی، تاریخچه آزادی زن درجهان سرگذشتی شورانگیز دارد وچه خوب‌است خانمهای ما این سرگذشت پرحادثه راکه سرشار است از ظرافت وخشونت، ازتحمل وتعدی، از شکست وپیروزی وبتمام معنی یك داستان زنده انسانی است بخوانند وبدانند که چگونه زن، در کشورهای مختلف جهان بحقوق وآزادی کنونی خوددست یافته است. اگر بانوان عزیز ما بااین تاریخچه آشنا شوند اقرار خواهند کرد که آنها آزادی وتساوی حقوق را خیلی ارزان بدست آورده‌اند وموقعیت خاص رژیم‌ما، این امکان را برای زنان ایران فراهم ساخته است که آسان‌تر از بسیاری زنان جوامع دیگر سدهای نابرابری ونامرادی راز پیش پای خود دور کنند. زیرا چنانکه میدانیم در هفدهم دیماه ۱۳۱۴ در شرایطی که هضم مسئله آزادی زن برای جامعه‌خیلی دشواربود اعلیحضرت فقید بایك اقدام متهورانه وفداکاری علیاحضرت ملکه پهلوی زن را ازاسارت پیچه وچاقچور نجات داد وبالاخره در بهمن ماه ۱۳۴۱ نیز اعلیحضرت همایون شاهنشاه‌با اعطای منشور تساوی حقوق، نهضتی را که پدرشان‌بنا نهاده بود بسرحد کمال وموفقیت نهائی رساندند.

امروز دیگر سدی درپیش روی وقیدی بردست وپای زنان ما وجود ندارد وخواهران ومادران ما نیز مثل ماازاز موهبت حقوق اجتماعی برخوردارند. آنها توانسته‌اند جای خالی خود را دراجتماع پرکنند و باین ترتیب نیمی از نیروی انسانی جامعه که عملا فلج‌بود زنده‌شده وبحرکت آمده است. اثرات بزرك این جنبش و این حرکت را بعدها در شئون اقتصادی واجتماعی جامعه بهتر خواهیم دید وبیشتر خواهیم شناخت.

اما نکته‌ای که بد نیست بانوان عزیز ما بمناسبت تجدید خاطره هفده دی بدانند اینست که نهضت‌آزادی زن در جهان براساس عطوفت وشفقت بنا شده وبعکس اغلب مبارزات اجتماعی که برمبنای خشونت وجدالهای خونین پاگرفته ورشد نموده، این نهضت را پیشروان جنبش آزادی زن بااسلحه محبت ومهر وتحمل شدائدو بالاخره در سایه غریزه عجیب مادری که شاخص‌ترین غرایز زن است به نتیجه رسانده‌اند.

زنانی که بتاریخچه نهضت آزادی زن آشنا باشند کم ویش نام‌الیزابت‌فرای وفلورانس‌نای‌تینگل‌راشنیده‌اند این دوبانوی انگلیسی که ستاره درخشان تاریخ نهضت آزادی زن‌میباشند واعطای حقوق اجتماعی بزن‌درانگلستان تاحد زیادی مرهون فعالیت‌های ایشان است‌مبارزات‌خود رادرمدرسه ودر زندان زنان وپرورشگاهها وبیمارستانها شروع کردند وادامه دادند وحربه آنها فقط محبت بود. آنها بخاطر زنانی که اجتماع از خود طرد کرده بود و مثل اشخاص طاعونی محکوم بانزوا ومرك شده بودند، بخاطر زنانی که دسته دسته اعدام میشدند ویا درتبعید های سخت جان می‌سپردند قیام کردند وبادلسوزی، با عطوفت، بامهرورزی واستمالت‌ازاین زنان، باتهیه کردن غذا ودوا برای‌آنان جامعه انگلیسی را چنان تکان‌دادند که سدهای تعصب شکست وبالاخره راه ورسم وقوانین جامعه بنفع زنان تغییر یافت.

غرض ازاین اشاره مختصر آنست که بانوان عزیزما نیزبدانندپیروزی واقعی‌آنها درسایه همین‌اسلحه،درسایه مهرورزی، درسایه محبت، درسایه نیکوکاری، درسایه گردافشاندن از چهره یتیمان وبیکسان، درسایه سادگی واحتراز ازتجمل وریا میسر خواهد بودوآنها اگربخواهند موفقیت نهائی را برای خود تحصیل کنند وموقعیت و حقوق‌شایسته خویش را برای همیشه تثبیت وتنفیذکنند باید این آزادی را که اکنون دارند مغتنم بشمارند از برای آنکه بیشتر وبهتر دراین کوششها ساعی باشندو انشاءالله توفیق نهائی پیدا کنند.

از آقایان علمای اعلم و ذوات گرام وفامیل‌و دوستان ارجمند و روسای ادارات و اهالی محترم شهرستان دزفول و اندیمشك افسران و درجه داران و افزارمندان اداره اردنانس ارتش که در تشییع جنازه و مجلس ختم و شب هفت مادر عزیزم **بانو شیرین طاهری تفرشی** شرکت‌فرموده وموجب تشفی قلب اندوهگینم شده اند و از کلیه سرورانی که بانامه و یا تلگراف از تالمات روحیم کاسته اند صمیمانه عرض تشکر نموده وچنانچه بواسطه تالمات روحی در بازدید و عرض امتنان حضوری ویا پاسخ تاخیری‌رخ دهدپوزش‌طلبیده امید عفو دارد سلامتی و موفقیت عموم را ازدرگاه قاد رمتعال برای خدمت به شاهنشاه محبوب و عظمت ایران مسئلت دارد.

سرهنك حسین شریفی تفرشی

مجالس ترحیم و یاد بود

بدینوسیله فوت علیین‌جایگاه **مرحوم سید محمود امیرخاتمی** پدر تیمسارسپهبدمحمدخاتمی را به استحضار خویشان و دوستان می رساند. ختم آنمرحوم روز پنجشنبه ۱۹ دی ماه ازساعت ۱۰ الی ۱۲ در مسجد مجد منعقد است.

سید حسن امامی . امام جمعه‌تهران

بانهایت تاسف درگذشت شادروان سرگرد بازنشسته **علی‌محمد درودیان** را به اطلاع می‌رساند. مجلس‌ترحیم آن مرحوم ازساعت۱۰ الی ۱۲روز چهارشنبه ۱۸ر۱۰ر۴۲ در مسجد مجد منعقد می‌باشد

ژاندارمری کل کشور

خانواده های درودیان . رستگار . درودی . معاونی . مطرقی . قرنی .خردمند . زندیه .موئتی رحمتی . توکلی

بانهایت تاسف درگذشت شادروان **سرگرد علیمحمد درودیان** افسر بازنشسته ژاندارمری کل کشوررا باطلاع بستگان و دوستان میرساند مجلس ختم مرحوم آن مرحوم روز چهارشنبه ۱۸ر۱۰ر۴۲ ساعت ۱۰ الی ۱۲ صبح‌درمسجدمجد منعقد خواهد شد.

فرهاد درودیان . حسین درودیان . حسن درودیان . رضا درودیان . دکتر موسی درودی عباس‌درودیان (اقبال‌الممالك) . سروان‌مصطفی درودیان . احمد درود . دکتر ابوالقاسم رستکار محمد جعفر معاونی . امیر حسن معاونی . عباس معاونی . فریدون‌معاونی .ستوان‌ابوالقاسم‌معاونی اردشیر معاونی . حمید مطرقی . مجید مطرقی . محسن قرنی . سرتیپ خردمند . غضنفر زندیه . مرتضی موئدی . حیدر رحمتی . یدالله توکلی

باستحضار دوستان و آشنایان محترم‌دماوندو حومه می رساند بمناسبت درگذشت مرحوم‌**علی الویری** مجلس ترحیم ازساعت ۲ تا ٤ بعد ازظهر روز پنجشنبه ۱۹ دی ماه جاری در مسجد جامع دماوند منعقد خواهد بود.

محمد الویری . محمد تقی الویری . دکتر علینقی الویری . مهندس محمود الویری. دکتر علی صفائی .خانواده های کیاماری . علمداری . ملکی . اسدالهی

باکمال‌تاسف فوت‌**حبیب‌الله خان وفا** را به اطلاع دوستان و آشنایان و اقوام می رساند. مجلس ترحیم مردانه آنمرحوم روز چهارشنبه۱۸ دی ماه جاری در مسجد الحسین تهران نو خیابان فرح آباد چهارراه مولوی از ساعت ۳ تا ٥ بعد از ظهر برپاست.

وختم زنانه در همان روز وساعت در منزل تهران نو خیابان فرح آباد کوچه مولوی کاشی ٥۲منعقد خواهد بود.

خانواده های : وفا . اسدی . حیدری

بعموم بازماندگان آنمرحوم‌مصیبت وارده را تسلیت میدهیم.

باکمال تاسف درگذشت شادروان **حسن سهرابی** افسر بازنشسته ارتش‌رابه‌اطلاع اقوام و دوستان و آشنایان می رساند. مجلس ختم مردانه ٤ شنبه ۱۸ر۱۰ر۴۲ ازساعت ۱۰ الی ۱۲ در مسجد حاج حسن واقع در میدان شاهپور اول خیابان ارامنه ومجلس ختم زنانه همانروز۱۸ دی ماه از ساعت ۲تا ٥ بعد از ظهر در منزل شخصی آنمرحوم واقع در خیابان شمیران باغ صبا خیابان دانش شماره ۱۲۸ برگزارخواهدشد

امیرزاده سهرابی . حسین سهرابیان .ملوك پری . گیلاندخت سهرابی . پروین سهرابی (برادران) . پروانه سهرابی (مستوفی) . پرویز برادران . امیر اشراقی. عباس‌سهرابیان.سرگرد فتح‌الله سهرابیان . سرگرد یدالله سهرابیان . تقی ریاحی . نقی ریاحی . محمد صادق ریاحی . محمد ابراهیم ریاحی . منوچهر دفتریان . ستوان یکم پرویز دفتریان . سرگرد عبدالله ریاحی . سرهنك فتح‌الله حکیمی . سرتیپ علینقی حاج سید جوادی . سرهنك باقر رفیعی . علی اشرف دبیر . ستوان‌دوم عنایت‌سهرابی . حمیدسهرابی ناصر سهرابی

آ_۲۰۷۷۱

بعموم بازماندگان آنمرحوم‌تسلیت میدهیم.

به مناسبت پایان ششمین‌سالگردفوت‌جانگداز همسر عزیز و ناکامم شادروان‌**هرمز وقار** مراسم یادبودی از ساعت ۳ تا ٥ بعد از ظهر روز چهارشنبه ۱۸ دی ماه جاری در ابن‌بابویه برپا است.

فرشته انوار

باکمال تاسف درگذشت ناگهانی شادروان **سید محمود امیر خاتمی** پدر خودرا از طرف‌فامیل باستحضار دوستان و خویشاوندان می رساند. ختم مردانه آنمرحوم روز پنجشنبه ۱۹ دی ماه‌از ساعت ۱۰ الی ۱۲ در مسجد مجد و ختم زنانه از ساعت ۳ تا ٥ بعد از ظهر همان روز در منزل‌آقای مهندس نصرالدین ناصری ـ تقی آباد ـ شهرری منعقد می باشد.

سپهبد محمد خاتمی . مهندس ناصری . فامیل روشن . فامیل نعیمی

آ_۲۰۸۰۳ ۱_۲

به خانواده محترم آنمرحوم بویژه تیمسار سپهبد خاتمی مصیبت وارده را تسلیت می دهیم

بدینوسیله درگذشت والده آقای‌عبدالحسین بقائی رفسنجانی را به اطلاع دوستان و آشنایان می رساند. مجلس ختم مردانه ازساعت ۳ الی٥ بعد از ظهر روز چهارشنبه ۱۸ دی ماه جاری در مسجد بنی هاشمی واقع در خیابان گرگان‌منعقد است.

خانواده بقائی رفسنجانی

بعموم بازماندگان آنمرحومه مصیبت وارده را تسلیت میدهیم.

خانواده های**مفتاحی . برادران قاسمی .رفیعی . علاءپور . صدیق . رستمی . ناصح . شفیعی . برومند . فرهاد پور**

باکمال تالم‌و تاسف درگذشت **بانو صدیق‌الملوك (ملك‌زاده)** مفتاحی فرزند مرحوم محمد مفتاحی (مفتاح‌الممالك) را به اطلاع خویشان و دوستان می رسانند. مجلس ترحیم مردانه روز چهارشنبه ۱۸ دی ماه ازساعت ۳ تا ٥ بعد ازظهر در مسجد مجد برگزارمی گردد. مجلس‌ختم‌زنانه از ۳تا ٥ بعد از ظهر همانروز در منزل شخصی (خیابان ژاله ـ خیابان حریرچیان ـ چهارراه‌دوم (دست چپ) شماره ۹) منعقد است.

بعموم بازماندگان آنمرحومه مصیبت وارده را تسلیت میدهیم.

روز چهارشنبه ۱۸ دی ماه جاری مصادف بایکمین سال فوت مرحوم**صادق سیروس** است و مجلس تذکری ازساعت ۲ و نیم تا ٥ بعد ازظهر در امامزاده عبدالله (مقبره فتوحی) منعقد خواهد بود از فامیل . دوستان . آشنایان خواهشمند است با حضور در این مجلس روح آنمرحوم را شاد سازند.

خانواده سیروس

بانهایت تاسف فوت **آقای استاد علی‌مرادی بیدهندی** را به اطلاع دوستان و آشنایان می‌رساند. مجلس ترحیم آنمرحوم از ساعت نه تا یازده صبح جمعه بیستم دی ماه در مسجد لولاگر واقع در اول چهل متری نواب منعقد می باشد.

غلامحسین . محمود . رضا قلی . قدرت‌الله وروح‌الله مرادی بید هندی . حاج حسن مرادی، محمد و حسین مرادی .حیدر علی حسن زاده . علی اکبر ونعمت‌الله مرادی . محمد قیومی . علی قیومی . محمد وحیدی . حسن و حبیب‌الله مقیمی اسدالله ستوده روش . حسن و حسین کاظمی

بعموم بازماندگان آنمرحوم‌مصیبت وارده را تسلیت میدهیم.

با کمال تاسف فوت نابهنگام **حاج ابراهیم هلال زاده** را باطلاع دوستان و آشنایان محترم می رساند. مجلس ختم مردانه روز چهار شنبه (فردا) ازساعت ۹ الی ۱۱ و نیم صبح در مسجد حاج ابوالفتح (میدان شاه)و ختم زنانه عصر در منزل آنمرحوم (میدان شاه ـ کوچه‌ترکها)برگزار می گردد.

خانواده های : **حریری . نیلی . صفوی .توانگر رئیسی . جهان بین . هلال**

بعموم بازماندگان آنمرحوم‌مصیبت وارده را تسلیت میدهیم.

افسران . درجه داران و کارکنان اداره تسلیحات ارتش بانهایت تاسف و تاثردرگذشت شادروان محمدتقی‌میرزا معتضدی(معتضدالدوله) را به خانواده محترم آنمرحوم بویژه به تیمسار سپهبد صنیعی کفالت وزارت جنك تسلیت‌عرض می نمایند.

اداره تسلیحات ارتش

آقای فریدون نوائی

فوت تاثر انگیز پدر بزرگوارتان دکتر خلیل مصطفوی نوائی را به آنجناب تسلیت عرض برای شما و خانواده گرامتان صبر جزیل خواستاریم.

گرگان . اسکندر جاندیری‌و خانواده

تسلیت

بانهایت تاسف و تاثر درگذشت شادروان سید محمود امیرخاتمی پدر گرامی‌تیمسارسپهبد امیر خاتمی فرماندهی نیروی هوائی شاهنشاهی را به تیمسار سپهبد امیر خاتمی وکلیه خانواده هائیکه در این مصیبت شریکند تسلیت عرض سعادت‌و سلامت بازماندگان را از درگاه احدیت مسئلت دارد.

ارتشبد حجازی

تیمسار سپهبد امیر خاتمی فرماندهی نیروی هوائی

افسران ودرجه داران اداره سوم ستادبزرك ارتشتاران با نهایت تاسف درگذشت پدر بزرگوارتان را تسلیت عرض نموده از خداوند جلیل را از خداوند مسئلت دارد.

آ_۲۰۸۲۳ **سرلشگر روحانی**

سرکار ستوان یکم دفتریان

مصیبت وارده را به آن دوست عزیز و خاندان محترمتان تسلیت عرض نموده خودرا در این غم بزرك شریك میدانیم.

هوشنك مافی نظام ـ منوچهر ایرج پور

تیمسار سپهبد خاتمی فرماندهی معظم نیروی هوائی

قاطبه قهرمانان و ورزشکاران سازمان‌ورزشی تاج کشور فوت ابوی گرامی را به حضور تیمسار محبوب تسلیت عرض نموده بقای عمر و کامیابی دودمان محترم تیمسار را از درگاه خداوند آرزو دارند.

آ_۲۰۷۹۳

جناب آقای مهندس هویك باغداساریان

ضایعه اسفناك فوت پدر گرامتان را تسلیت عرض می نمایم.

عبدالعلی ملکی

سرکار سرگرد ساسان یحیائی

اینجانب از طرف خود و همقطارانم مصیبت وارده را تسلیت عرض می نمایم.

تربت حیدریه ـ سرهنك معین زاده

تیمسار سپهبد محمد خاتمی فرماندهی‌محبوب

باتاثر وتاسف فراوان فوت ابوی گرامی را از طرف‌خود وهمکاران‌اداری بحضورآن‌فرماندهی وخانواده محترم تسلیت عرض نموده وبقای عمر بازماندگان و شادی روح آنمرحوم را از خداوند متعال مسئلت دارم.

آ_۲۰۷۶۹ **سرهنك ستاد ه . برنجیان**

بانهایت تاسف وتاثر افسران ودرجه داران و افراد تیپ گارد شاهنشاهی مصیبت وارده رابه حضور تیمسار سپهبد امیر خاتمی فرماندهی معظم نیروی هوائی تسلیت عرض نموده بقاء و سلامت خانواده محترم امیر خاتمی را از درگاه خداوند متعال مسئلت می نماید.

آ_۲۰۷۹۷ **سرتیپ هاشمی نژاد**

بانهایت تاثر مصیبت وارده را حضور تیمسار معظم سپهبد محمد امیر خاتمی فرماندهی محترم نیروی هوائی شاهنشاهی تسلیت عرض نموده وبقاء وسلامت‌آن‌خاندان شریف‌راازخداوندمتعال خواستارم.

سرهنك علی تقفی

جناب آقای دکتر علینقی الویری

دوستان همدوره دانشکده پزشکی‌درگذشت اسف‌انگیز پدرتان را بشما تسلیت می گویند.

جناب آقای دکتر علینقی الویری

بانهایت تاسف درگذشت پدر عزیزتان را به شما وخانواده محترم تسلیت می گوئیم.

دکتر فاموریان . دکتر محاسنی . دکترغیاثوند دکتر هروآبادی . دکتر یوسفی . دکتر سمیعی

بانهایت تاسف مصیبت وارده را بخانواده های سهرابی و دفتریان‌بخصوص سرکار ستوان یکم دفتریان تسلیت عرض می نماید.

آ_۲۰۸۰۹ **سرگرد ارشدی**

سرکار سروان سیروس خیلتاش

مصیبت وارده را به آنجناب وخانواده‌محترم تسلیت عرض می نمائیم.

آ_۳٤۰٦۰ **دکتر بلور فروشان . نادرزارعی**

جناب آقای ارسلان خلعت بری

بانهایت تاسف فوت والده محترمه‌راتسلیت عرض‌نموده بقاء وسلامتی کلیه بازماندگان را از خداوند متعال خواستاریم.

آمل محمد رضا رجائی و برادران

تیمسار سپهبد خاتمی فرماندهی ستاد نیروی هوائی

اینجانب از طرف خود و عموم افسران و درجه داران ناحیه۱ژاندارمری‌مرکزواقعه‌جانگداز فوت مرحوم ابوی گرام آن تیمسار معظم را از صمیم قلب به جنابعالی وسایر بازماندگان آن مرحوم تسلیت عرض وخودرا در مصیبت وارده شریك و سهیم میداند.

فرمانده ناحیه ۱ژاندارمری مرکز ـ سرتیپ خسروانی

آ_۲۰۷۷۹

جناب آقای دکتر معظمی

ضایعه مولمه را با قلبی اندوهگین به‌آن‌خاندان محترم تسلیت می گوید. **علیمحمد کاشانی**

افسران . درجه داران و کارکنان اداره تسلیحات ارتش بانهایت تاسف و تاثردرگذشت شادروان آقای سید محمود امیر خاتمی را به خانواده محترم آن مرحوم بخصوص به‌تیمسار سپهبد امیر خاتمی فرماندهی نیروی هوائی تسلیت عرض می نمایند.

آ_۲۰۸٤۹ **اداره تسلیحات ارتش**

تیمسار سپهبد امیر خاتمی فرماندهی نیروی هوائی شاهنشاهی

بانهایت تاثر وتالم مصیبت وارده و فاجعه مولمه را به حضور تیمسار تسلیت عرض نموده از خدای بزرك مسئلت دارد به بازماندگان آن مرحوم عموما وآن فرماندهی محترم خصوصاصبر وشکیبائی عنایت فرماید.

آ_۲۰۸۰۱ **سرلشگر رضا گوهری**

سرکارسروان پیاده عنایت الله یغمائی

بانهایت تاسف مصیبت وارده بخاندان یغمائی را از طرف خود و کلیه همکارانم بسرکار تسلیت عرض نموده از درگاه خداوند یکتا سلامتی و سعادت شما و آمرزش روح فقید سعیدرامسئلت دارم.

اردشیر تاج بخش

شورای مشورتی‌و همکاری‌باشهرداری‌شمیرانات

درگذشت‌بانو سکینه خلعت بری را به جناب‌آقای عمیدی نوری‌وسرکار علیه خانم‌اکبراعضاءمحترم شورا تسلیت می گوید.

آ_۲۰۸۳٥

جناب آقای دکتر امین کیوانفر

مصیبت وارده را به آن دوست عزیز وارجمند تسلیت می گوئیم.

دکتر امیر ختائی . دکتر پیرمرادی . دکتر آژیر . دکتر واعظ زاده . دکتر پور رستگار . دکتر فکری . دکتر شیبانی . دکتر نقشینه .

بانهایت تاسف مصیبت وارده را حضور آقایان عبدالکریم ادیبی . محمد صادق . جعفر و عبدالله شاه حسینی برادر و فرزندان آن مرحومه تسلیت عرض می نمائیم.

آ_۲۰۸٤۱ **سرهامداران شرکت‌شاد**

تیمسار سپهبد محمد خاتمی فرمانده نیروی هوائی شاهنشاهی

بانهایت تاثرو تاسف فوت مرحوم سید محمود خاتمی پدر بزرگوارتان را از صمیم قلب تسلیت عرض نموده بقاء خاندان محترمتان رااز خداوند متعال مسئلت دارم.

آ_۲۰۸٤٥ **اسدالله . مروتی**

تیمسار سپهبد خاتمی فرماندهی‌محترم نیروی هوائی شاهنشاهی

خبردرگذشت پدر گرامی‌تان موجب نهایت تاسف و تاثر گشت خودرا در این مصیبت بزرك با آن تیمسار معظم شریك دانسته واز طرف‌خود وکلیه کارمندان سازمان و دستگاههای ورزشی کشور صمیمانه تسلیت عرض نموده و از خدای بزرك صبر جمیل برای تیمسار گرام و سایر فامیلین محترم خواهانست.

رئیس سازمان ومعاون وزارت فرهنك

آ_۲۰۸٥۳ **سرلشگر دکتر ایزد پناه**

تیمسار سپهبد محمد خاتمی فرمانده نیروی هوائی شاهنشاهی

ورزشکاران باشگاه ورزشی عقاب بانهایت تاسف فوت مرحوم سید محمود خاتمی پدر بزرگوارتان را صمیمانه تسلیت عرض می‌نمایند

آ_۲۰۸٤٥ **باشگاه ورزشی عقاب**

بقیه آگهیهای ترحیم وتسلیت درصفحه ۱۳

خانهٔ بی کتابخانه زندان است

باهمکاری مؤسسهٔ امیرکبیر خانهٔ خود را گلستان سازید

هر مقدار کتاب و هر نوع کتاب بخواهید

یکجا تقدیم و پول آن در ۱۲ قسط دریافت میشود

فروشگاه انتشارات امیرکبیر ـ شاه‌آباد تلفن ۳٦۹۳٥

بیماریهای آمیزشی ـ مجاری‌ادرار ـ سستی و ناتوانی
سردان ـ خیابان‌صفی علیشاه ـ دکتر یحیی‌صدری.

اطلاعیه پیمانکاری شبانه‌روزی

اتو آسیا

اتومبیل‌های مدل آمریکائی ٦۱ الی ٦٤ برای تما م‌ساعت در اختیار مشتریان محترم بدین ترتیب میگذارد ۲ ساعت اول ساعتی ۱۲۰ ریال ساعت های بعدی ساعتی ۱۰۰ ریال روزانه د رشهر ۱۲ ساعت کار ۷٥ تومان خارج از تهران کیلومتری ٥ ریال و٦ ریال ضمنا اتومبیل جیپ استیشن دودیفرانسیال‌مدل ٦٤ نیز در اختیار مشتریان گذارده میشود خیابان شیراز بهجت‌آباد ایستگاه ویلا کاشی ۱۷۳ و۱۷٥ تلفن‌های ٦۱۳٤۰٤ و ٦٦۰۹٦

سازمان فرهنگی معتضدی

نامنویسی برای شرکت درکلاس شماره یك‌دوره متوسطه زبان آلمانی در سال تحصیلی جاری **(سه ماهه دوم کلاس فشرده هفته‌ای ۱۰ ساعت)** تاساعت ۱۲ صبح روز شنبه ۲۱ دیماه ادامه دارد. بعدازظهر شنبه ۲۱ دیماه از داوطلبان امتحان قوه بعمل آمده و تدریس از روز یکشنبه ۲۲ دیماه شروع میشود. ساعات تدریس ٤ تا٦ بعدازظهر است.

خیابان لاله‌زار ـ کوچه رفاهی ـ تلفن ۳۰۳۲۳۸ آ_۲۰۸۱۹

مهندس معتضدی

دکتر معانی امراض مقاربتی ـ مجاری ادرار ـ معالجه قطعی سوزاك
تازه و کهنه ـ ورم پرستات‌و سستی و ناتوانی ـ ضیق مجرا ـ خیابان‌فردوسی مقابل بانك ملی مرکز.

جمعی سرباز انگلیسی واندونزی کشته شدند

شب گذشته باردیگر چریک‌های اندونزی به «ساراواک» واقع درخاك مالزی حمله کردند و در زدوخوردی که درگرفت:

جاکارتا ـ ۶ ژانویه

خبرگزاری آنتارا خبرداد نیروهای اندونزی یك پاسدار انگلیسی رادرجزیره سباتیك نزدیك برنئو که متعلق باندونزی است ازپای در آوردند. این خبر گزاری درگزارشی از منطقه مرزی مینویسد باین پاسدار بعلت عبور از مرز اندونزی شلیك شد. نیمی از این جزیره متعلق به مالزی است. این خبرگزاری درگزارش دیگری اعلام داشت که شورشیان برنئو شش سرباز انگلیسی را کشته و ۱۰ نفررا زخمی کرده‌اند.

وزارت دفاع مالزی اعلام داشت در حدود ۳۰۰ تن از مهاجمان اندونزی که به «ساراواك» حمله کرده بودند توسط نیروهای این کشور وسربازان انگلیسی تارومار شدند. دراین حادثه یك سرباز انگلیسی مقتول وچند نفر مجروح شد و به مهاجمان نیز تلفات سنگینی وارد آمد

● اسرای اندونزی

امروز یك هواپیمای نظامی تعدادی اسیران اهل اندونزی را از تاوائو به جلستون پایتخت صباح در برنئوی شمالی انتقال داد. بعد آنها را در کامیونهای پلیس ریختند و بزندان شهر بردند هیچگونه اطلاعی در مورد این زندانیان داده نشده، اما عقیده بر آنست که این گروه بعلت حمله به یك پاسگاه پلیس در روز ۲۹ دسامبر دستگیر شده‌اند.

● تقاضای کمك

نهضت آزادی برنئو که اینك مرکز آن در جاکارتا است ازکنفرانس‌های بین‌المللی جوانان درخواست کرد که به چریکهای این نهضت کمکهای لازم را برسانند. نهضت خواستار شدد ارو، غذای کنسرو شده، وسایل بیمارستانی ولباس وکتاب برای چریکهای برنئو زخمیان بیاورند وبرای این منظور از مردم نیز کمك جمع‌آوری کنند. چریکهای این نهضت در حمله بنواحی مورد ادعای اندونزی در مالزی نقش اساسی را دارند.

تورنی کرافت وزیر دفاع انگلیس امروز اعلام کرد نیاز فوری به آوردن نیروهای تازه‌ای از انگلیس برای حفاظت مرزهای مالزی دربرابراندونزی نیست وانگلیس برای این منظور از کشورهای استرالیا وزلند جدید نیز کمك نظامی نخواهد خواست. او این مطالب را در یك کنفرانس مطبوعاتی اعلام کرد.

ناظران نظامی میگویند ممکن است انگلیس قسمتی از نیروهای خود راکه در «ناتو» دراروپا خدمت میکند برای اجرای تعهدات نظامی خود باین منطقه بیاورد.

تورنی کرافت افزود که انگلستان به تعهدات خود در برابر مالزی وفادار خواهد بود. او اندونزی را درساراواك وشمال برنئو متهم بتجاوز کرد.

تورنی کرافت در برابر سوآل خبرنگاران که آیا سلاح‌های مدرن بقدر کافی دراین منطقه هست جواب داد کمبودی ازاین لحاظ احساس نمی‌کند. بخصوص سلاحهای موجود برای مقابله باجنك وگریز چریکها درجنگل های برنئو مناسب است.

● جنك اعلام نشده

تورنی کرافت وزیر دفاع انگلیس امروز با عبدالرحمن نخست وزیر مالزی ملاقات کرد تا در باره «جنك اعلام نشده اندونزی برضد مالزی» با وی گفتگو کند. عبدالرحمن که پس از بازدید از برنئو به کوالالامپور برگشته نزدفتر خودمدت ۹۰ دقیقه باتورنی کرافت مذاکره نمود. تورنی کرافت مدت ۴۵ دقیقه نیز با عبدالرزاق وزیر جنك مالزی ملاقات کرد و اعلامیه‌ای بعد از این ملاقاتها صادر نمود در این اعلامیه انگلیس و مالزی قول داده‌اند «باعزم و وحدت در برابر تجاوز اندونزی مقاومت کنند» تورنی کرافت بعداز ملاقات با سران مالزی به سنگاپور رفت و با روسای ستاد انگلیس درخاور دور مذاکره کرد. رسما اعلام شدکه این مذاکرات در باره عملیات مشترك نظامی انگلیس و مالزی بوده است.

● اعلامیه مشترك

محافل سیاسی استرالیا عقیده دارند اعلامیه مشترك تنکوعبدالرحمن وتورنی‌کرافت ترس استرالیا را از اینکه در جنگی زودرس با اندونزی درگیر شود از میان برده‌است. این محافل عقیده دارند استرالیا در حل اختلاف اندونزی و مالزی میتواند کارهائی بهتر از اعزام عجولانه نیروبه برنئو انجام دهد.

این محافل میگویند هر گونه اقدام نظامی استرالیا کار روابط با اندونزی را مشکل تر و وضع این منطقه را وخیمتر خواهد کرد.

● تکذیب کرد

وزیر خارجه مالزی اتهامات اندونزی را در شکایت به اوتانت دبیر کل سازمان ملل متحد دایر بر اینکه سه هواپیما و یك هلی‌کوپتر انگلیسی بمرزهای هوائی اندونزی تجاوز کرده و به‌این جهت بضرب گلوله فرود آورده شدند، تکذیب کرد. وی این اتهامات را دروغ و احمقانه نامید و گفت همه اینها برای پوشاندن طرح های تجاوزکارانه و توسعه‌طلبانه اندونزی نسبت به مالزی است. او گفت به هوا پیما های انگلیسی‌مستقر درمالزی دستورداد شده که تنها در فضای هوائی مالزی و برای دفاع از تمامیت آن به عملیات پردازند.

● ملاقات باسفیر انگلیس

سوباندریو وزیر خارجه‌اندونزی بعداز ماهها برای اولین بار با سفیر انگلیس ملاقات و در باره بحران مالزی مذاکره کرد. سوباندریو به خبرنگاران گفت «هر دو طرف‌قبول کردند که وضع حاضر وضع وخیمی است» سوباندریو بعدا با سفیر استرالیا نیز ملاقات کرد.

سوباندریو به خبرنگاران گفت تاهنگامیکه عبدالرحمن خیال میکندبا کمك نیرو های نظامی خارجی‌میتواند سراسر جنوب شرقی آسیا را زیر قبضه خود در آورد، راه حلی برای اختلافات نمیتوان یافت»

● جای انگلیس

آیدیت رهبر حزب کمونیست اندونزی گفت آمریکائی ها از آزادی مالزی پشتیبانی میکنند که میخواهند جای انگلیس را در این مستعمره سابق انگلیس بگیرند.

آیدیت خطاب به کمونیست های اندونزی گفت آمریکا برای آن کمك های خود را به اندونزی متوقف کرده است که از مالزی جانبداری میکند.

بقیه در صفحه چهارم

برنامه امشب سینماهای

امپایر ـ ب.ب ـ نیاگارا

بعلت طولانی بودن فیلم شروع سئانسها بقرار زیر است:

نیاگارا وامپایر ۱۱ صبح ۲ ـ ۳۰ر۴ ـ ۷ ـ ۳۰ر۹ بعدازظهر و در سینما ب.ب

۳۰ر۱۰ صبح ـ ۳۰ر۱ ـ ۴ ـ ۳۰ر۶ ـ ۹ بعدازظهر. آ ـ ۳۴۰۱۴

دسته چك خوشبختی اعانه ملی

۱۹ دی ماه

منتشر میشود

مزایای دسته چك خوشبختی اعانه ملی

- یکی از بلیطهای شما صددرصد برنده ۵۰ ریال است و بدین‌ترتیب بلیطهای شما هر یك ۱۵ ریال تمام میشود.
- اولین رقم جایزه ۲۰۰ هزار تومانی وکلیه جوایز دیگر در دست شما است، زیرا دسته چك خوشبختی شما کلیه ارقام از صفر تا ۹ را دارد.
- شانس شما برای بردن جایزه ۲۰۰ هزار تومانی ۱۰ برابر میشود.
- با بردن دو جایزه ۱۰ هزار تومانی ماقبل و ما بعد که بشما تعلق میگیرد برنده ۲۲۰ هزار تومان میشوید.

علاوه بر ۲۲۰ هزار تومان پول نقد

یك اتومبیل فورد آلمانی ۱۲M مدل ۶۴

بشما تقدیم میگردد

دنیا گرد جهان

عروسی ولیعهد یونان

کپنهاك ـ ولیعهد یونان در ماه ژانویه سال آینده با شاهزاده خانم «آن‌ماری» کوچك ترین‌دخترفردریك پادشاه‌دانمارك ازدواج خواهد کرد.

شاهزاده خانم «آن ماری» سال آینده هیجدهمین سال‌خود را جشن می‌گیرد.

سرمای مکزیك ۱۵ نفر را کشت

مکزیکو ـ پانزده تن از سرما د رمرکز مکزیك کشته شدند.

در نواحی مرکزی مکزیك ناگهان هوابشدت سرد شد.

در شهر مکزیکو ۵ تن تعلت سرما در گذشتند. درجه‌حرارت در نواحی بسیار سرد مکزیك بین ۳ تا ۵ درجه زیر صفر است. در سالهای اخیر هرگز در مکزیك سابقه نداشته که در جه هوا به‌زیر صفررسیده باشد.

مقدمات طلاق

نیویورك ـ وکلای خصوصی الیزابت تایلور ادی فیشر و ریچارد برتون دیروز در نیویورك بایکدیگر ملاقات کردند تا مقدمات طلاق الیزابت و ادی فیشر را فراهم سازند و بدین طریق‌راه را برای ازدواج‌الیزابت تایلور و ریچارد برتون هموار سازند.

۸ نفر کشته شدند

یوهانسبورك ـ براثر برخورد یك تاکسی بایك اتوبوس در ناحیه «استیل فونتن» کلیه مسافران و راننده تاکسی که ۸ نفر بودند کشته شدند.

سفر بریژیت باردو

پاریس ـ بریژیت باردو ستاره معروف فرانسوی برای یك دیدار خصوصی از برزیل با هواپیما رهسپار ریودو ژانیرو شد.

بریژیت‌باردو گفت دوست دارم نه تنها از امریکای‌جنوبی بلکه‌از خاوردور مخصوصا توکیو دیدن کنم.

متهمین ربودن پسر فرانك سیناترا

لوس آنجلس ـ سه تن که متهم به ربودن فرزند فرانك سیناترا می باشند امروزدربرابر دادگاه فدرال حاضر شدند. سن این‌سه‌تن ۲۳، ۲۳ و ۲۳ سال است.

رئیس دادگاه جلسه‌محاکمه راروز ۲۰ ژانویه تعیین کرد. وکلای مدافع تقاضا کردند که موکلین آنها تحت یك آزمایش روانی قرار گیرند و رئیس دادگاه این درخواست را پذیرفت.

پس از ۱۳ سال دختر بودن پدر شد!

شیکاگو ـ یك پسر که اورا اشتباها ۱۳ سال دختر می دانستند سر انجام بمردی‌شناخته شدوپدر گردید. دکتر «جنس بارت براون» که وی را در ۱۳ سالگی تحت عمل جراحی قرار داده بود امروز گفت وی هیچ نمونه دیگری رانمی‌شناسد که بیمار تغییر جنس داده بعدا صاحب فرزند شود.

۷۳۵ میلیون نفر جمعیت چین

هنك کنك ـ آمار گران در هنك‌کنك جمعیت‌چین کمونیست را به ۷۳۵ میلیون تخمین‌زده‌اند با احتساب ۱۸ میلیون و هشتصد هزار نفر چینی که در جنوب شرقی آسیا زندگی می کنند جمعیت چین به‌بیش از ۷۵۰ میلیون نفر می رسد.

از صبح شنبه در سینماهای

ادئون ـ رادیوسیتی

یك سفر تفریحی و پرلذت به پاریس، شهر عشق و شادی، بهمراه عده‌ای از مبرزترین هنرپیشگان‌فیلمهای کمدی عالم سینما

بدنبال بحرانی‌شدن دوباره اوضاع قبرس وشروع زدو خورد بین ترک‌ها ویونانیها

ماکاریوس بادخالت سازمان ملل در قبرس موافقت کرد

سازمان ملل متحد ـ ٦ ژانویه

«زنون روسیدس» نماینده قبرس در سازمان ملل متحد طی یك کنفرانس مطبوعاتی گفت حکومت قبرس بافرستادن یك ناظر سازمان ملل متحد به قبرس بطور کلی موافق است.

اظهارات نماینده قبرس پس ازیك مذاکره تلفنی او باماکاریوس رئیس جمهوری قبرس صورت گرفت.

زنون روسیدس گفت چنانچه در کنفرانس لندن که قراراست باشرکت نمایندگان دول قبرس و ترکیه یونان وانگلستان تشکیل شود مسئله تقسیم قبرس مطرح گردد فورا این کنفرانس منحل خواهدشد. زیرا تقسیم قبرس مخالف قانون اساسی این کشور و قرارداد سه جانبه انگلستان ویونان وترکیه است.

● پیام اینونو

خصمت اینونو نخست‌وزیر ترکیه پیامی برای تمام روسای دول خارجی ارسال داشته که طی آن توجه آنان رابه اوضاع قبرس پس از حوادث واغتشاش اخیر جلب کرده‌است.

درپیام عصمت اینونو برای روسای دول خارجی گفته شده است حوادث خونینی که در قبرس روی داده حاکی از وجود نقشه وسیعی جهت نابودکردن اقلیت ترك مقیم قبرس است.

عصمت اینونو در پیام خود اضافه کرده است نیروهای ترکیه درقبرس در هیچ موردی مبادرت باستعمال اسلحه نکرده و وظایف خود را تحت فرماندهی ژنرال انگلیسی انجام داده‌اند و شایعات مبنی بر اینکه نیروهای ترکیه به فرامینی که به‌آنها داده شده عمل‌نکرده‌اند عاری از هرگونه حقیقتی است.

● نقض قراردادها

در پیام اینونو اضافه شده است حکومت ترکیه تاکنون هیچگونه عملی مغایر با قراردادی که بین انگلستان ویونان و ترکیه بامضاء رسیده است انجام نداده است.

عصمت اینونو در پیام خود تائید نموده که ترکیه به حقوق بشر و مقررات حقوق بین‌المللی احترام می‌گذارد.

در پیام نخست‌وزیر ترکیه گفته شده است ریشه حوادث کنونی قبرس رابابد در نقض قراردادهای استقلال قبرس توسط ماکاریوس دانست.

● اشغال کردند

گروهی از سربازان انگلیسی‌حدود دو محله پرآشوب نیکوزیا را ازترس بروز مخاصمات تازه بین ترکها و یونانیان اشغال کردند. این سربازان درهمه خیابان ها پخش شدند زیرا دراثر واقعه بازداشت شدن‌ه‌روزنامه‌نگار ترك بوسیله یونانیان و بازجوئی ازآنان توسط‌پلیس‌و توقیف ٥کارمند یونانی پستخانه قبرس بوسیله ترك ها،اوضاع وخیم شده‌و بیم زدوخورد میرفت. در حالیکه سربازان‌انگلیسی شهر را مراقب بودند ناگهان شعله های آتش ازیك حومه یونانی نشین بالا رفت ومعلوم شد آنجا را ترك ها آتش زده‌اند. دود این آتش سوزی بشهر میرسید ،و ماشین های آتش‌نشانی بسوی حومه براه افتادند. سربازان بفاصله ده‌متراز ٥ایستاده بودند، بعضی سرنیزه داشتندوبعضی پشت مسلسل که لوله آن متوجه یونانیان بود قرار گرفته بودند.

آتن ـ یونان ازشورای «ناتو»تقاضا کرده است که‌سربازان‌یونانی ازپایگاه ناتو درازمیر بیرون برده شوند ناتو درازمیر ترکیه یك ستاد مشترك‌دارد. دولت یونان این تقاضا رادر مقابل تهدید ترکیه که‌در قبرس به عمل یکطرفی دست خواهد زدنموده است.

یك روزنامه یونانی نوشته است‌که ترکیه بدون کسب موافقت ناتو نیرو های خودرا به حوالی قبرس فرستاده است ویونان نیز قصد دارد اگرترکیه در کنفرانس آینده‌لندن تقاضای‌تقسیم قبرس را بکند بطور متقابل تقاضا نماید که قبرس کاملا به یونان ملحق گردد.

(آسوشیتد پرس ـ خبرگزاری‌فرانسه)

شوروی

هنوز در کوبا نیرو پیاده میکند؟

واشنگتن ـ ٦ ژانویه ـ آسوشیتد پرس ـ یك‌سازمان‌ضدکاسترو امروز اعلام کرد کشتی های روسی همچنان به تخلیه مقادیر هنگفتی اسلحه و تانك های نوع استالین در بنادر کوبا ادامه میدهند.

سازمان اعلام کرد علاوه بر این سربازان روسی نیز وارد کوبا می شوند.

سازمان کوبای آزاد که یك سازمان امریکائی مخالف‌دیکتاتوری فیدل کاسترو است گفت گزارش‌آن ازطرف شهود محلی بدست آمده‌است

در اعلامیه این سازمان گفته می شودتعداد زیادی سرباز و مقادیر هنگفت اسلحه به‌کوبا وارد می‌شود. در عین حال دراین کشور پایگاه های نظامی جدیدی‌در دست ساختمان است مخالفت کرده است. اعلامیه‌اضافه کرده که این حزب نه‌تنهااغتشاش واختلال در داخله پاکستان بوجود می‌آورد بلکه در روابط دولت پاکستان با کشور های خارجی نیز مزاحمت ایجاد مینموده است.

فرانسه به کامبوج کمك‌نظامی میکند

مسکو ـ ٦ ژانویه ـ رویتر ـ خبرگزاری تاس امروز ازقول پرنس سیهانوك رئیس کشور کامبوج گفت فرانسه کمکهای‌نظامی به این کشور خواهد نمود. خبرگزاری گفت سیهانوك در جلسه کنگره ملی اظهار داشته است پیر مسمه وزیر دفاع فرانسه که‌از کامبوج دیدن می کند باین‌دولت اطلاع داده که فرانسه آماده است تا یکصد کامیون سریع السیر زرهی و ۱۸ هواپیمای نظامی و تعدادی تانك در اختیار آن کشور بگذارد.

تاس اضافه کرد وزیر دفاع فرانسه همچنین پیشنهاد کرد «است مدرسه برای تعلیم مغلمین مدارس متوسطه و کشاورزان تاسیس کند.

پیشنهادهای فرانسه در کامبوج‌بدین صورت تعبیر شده است که فرانسه قصد دارد جای خالی امریکا را در آن کشور پر کند. پرنس سیهانوك اخیرا کلیه کمکهای امریکا را رد کرد و گفت این کمکها باسیاست‌بی طرفی کامبوج مغایر است.

مقامات امریکائی دیروز ازاظهار نظرپیرامون کمکهای نظامی واقتصادی فرانسه به کامبوج خود داری نمودند. مقامات امریکا منتظرند به بینند موافقت های فرانسه و کامبوج بچه صورتی در می آید همین مقامات گفتند امریکائی ها قبلامیدانستند که وزیر دفاع فرانسه به کامبوج پیشنهاد کمك خواهد کرد.

حزب جماعت اسلامی در پاکستان منحل شد

رادیو کراچی ـ دیروز حزب جماعت اسلامی درپاکستان‌غیرقانونی اعلام گردید و سران این حزب توقیف شدند. یك اعلامیه‌مطبوعاتی دولت که در لاهور انتشار یافته حاکیست که حزب جماعت اسلامی و رهبران آن هم مخفیانه ودربعضی از مواقع بطور آشکار کوشش کرده‌اند که احساسات مردم را برعلیه کشور و دولت پاکستان تحریك نمایند.

در اعلامیه مذکور اضافه شده است که این حزب نه‌تنها بوسیله منابع خارجی تحریك میشده بلکه دولت پاکستان شواهد قاطعی در دست دارد که آن حزب کمك‌بزرك مالی از بعضی از کشورهائی که‌با پاکستان مخالفند دریافت می‌داشته است. هدف عمده کلیه فعالیت‌های حزب جماعت اسلامی بدست آوردن اقتدار سیاسی از طرق صلح‌جویانه ویابزور بوده است.

تاریخچه فعالیت

اعلامیه مطبوعاتی درباره تاریخ فعالیت های حزب جماعت اسلامی میگوید که حزب مذکور در سال ۱۹٤۲ بعنوان یك جمعیت مذهبی بوجود آمد وبطور آشکاراباتاسیس دولت پاکستان سخت مخالفت‌ورزید این مخالفت علیه پاکستان تاکنون برقرار بوده و آن حزب در همه مواقع با دولت و کشور پاکستان مخالفت کرده است. اعلامیه‌اضافه کرده که این حزب نه‌تنهااغتشاش واختلال در داخله پاکستان بوجود می‌آورد بلکه در روابط دولت پاکستان با کشور های خارجی نیز مزاحمت ایجاد مینموده است.

اعاده حیثیت ٦٠ تن ازرهبران سوریه

دمشق ـ ٦ ژانویه ـ خبرگزاری‌فرانسه رادیو دمشق اعلام کرد شصت تن از شخصیت های شوری که پس ازانقلاب ۸ مارس ۱۹٦۳ از حقوق مدنی‌محروم شده بودند بموجب تصویبنامه ای که شب گذشته در جلسه وزیران این کشور به تصویب رسید مجددا ازتمام حقوق سیاسی و مدنی برخوردار بوده ومی توانند فعالیت های سیاسی‌داشته باشند.

از جمله این افراد دو تن ازنخست وزیران سابق سوریه بشیر عظمه و سعد کرانی می باشند. چند تن دیگر از کسانی که مجددا می توانند از حقوق مدنی وسیاسی استفاده کنند از وزیران سابق سوریه هستند. همچنین چند تن از روزنامه نگاران جزء این٦٠ نفر می باشند.

سناتور گلدواتر گفت:

باتمام‌قوا باجانسون میجنگم

میشیگان ـ آسوشیتدپرس ـ ٦ژانویه سناتور گلدواتر افراطی دست راست که داوطلب نامزدی ریاست جمهوری از حزب جمهوری‌خواه است اولین‌نطق خود را برای راه یافتن بکاخ‌سفید ایراد کرد.

او طی نطقی برای جمع‌آوری پول مبارزه انتخاباتی خود گفت:

برنامه کندی برای‌جانسون‌نامناسب است، اما جانسون به آن چسبیده، زیرا او نمی‌باید ونمیتواند درمیراثی که باو رسیده تجدیدنظر کند.

گلدواتر گفت: «مغزی آکنده از کمونیسم باعث مرگ کندی شد واگر کسی بخواهد تقصیر این کار را به گردن آمریکا بیاندازد ملت ما و سیاست ما را تخطئه کرده است.

گلدواتر گفت: «جانسون رهبری است که حزبش دست وپای او رابسته است وبهمین جهت من باهمه نیروهائی که دارم وبا همه کمکهائی که بدست بیاورم باوی مبارزه خواهم کرد زیرا حزب او درراه خطا میرود ووی رهبر آن است».

گلدواتر افزود: «هرکس بخواهد مخالفت را بانفرت درآمیزد وبمخالفان صدیق بتازد در صدد ایجاد دیکتاتوری یك حزبی در آمریکاست که بااساس حکومت ما منافات دارد.

سفر تاریخی پاپ پایان یافت

رم ـ ٦ ژانویه ـ خبرگزاری‌فرانسه پاپ‌پل ششم امروز قبل از عزیمت از اورشلیم پیامی برای ۲٤۰ تن روسای دول و شخصیت های مذهبی وسیاسی جهان ارسال داشت.

دفتر مطبوعاتی واتیکان اعلام‌کرد که نمیتواند در مورد محتوی پیام ونام دریافت کنندگان آن اطلاعی بروزنامه‌نگاران بدهد.

برای دعا بدرگاه خداوند برای‌حفظ صلح بین ملل باشما همصدا می ـ شوم و امید وآرزوی همه ما اینست که عدالت و صلح در جهان‌استوار گردد.

● عدالت و صلح

در لندن اعلام شد که‌پاپ پل ششم پیامی برای ملکه الیزابت انگلستان ارسال داشته .دراین پیام، پاپ گفته است ما میخواهیم شما را مطمئن سازیم که‌درشهراورشلیم برای صلح و دوستی ملل بدرگاه خداوند دعا کردیم.

ملکه الیزابت انگلستان درپاسخ پیام پاپ اظهار داشته است من‌نیز برای دعا بدرگاه خداوند برای‌حفظ صلح بین ملل باشما همصدا می ـ شوم و امید وآرزوی همه ما اینست که عدالت و صلح در جهان‌استوار گردد.

● بسوی رم

پاپ پل‌ششم امروز در میان‌جمعیت انبوهی از اورشلیم به امان‌مراجعت کرد و در حالیکه ملك‌حسین‌پادشاه اردن و بسیاری از شخصیت های اردن از او مشایعت کردندباهواپیما بسوی رم پرواز کرد.

در فرودگاه اردن ملك‌حسین طی نطق کوتاهی گفت صلح‌بدون‌عدالت وجود ندارد و ماطالب آن هستیم که باتمام رهبران مذهبی بشریت‌برای استقرار صلح جهان کار کنیم.

ملك‌حسین گفت هنگامی که خلیفه مسلمین به اورشلیم آمداعلام کرد که برای پیروان تمام مذاهب آزادی وجود دارد و از آن زمان تاکنون ما همیشه از زائرین‌امکان مقدس در اورشلیم استقبال کرده‌ایم

● استقبال شد

پاپ پل ششم هنگام ورود به‌رم مورد استقبال رئیس جمهوری و بسیاری از شخصیت های برجسته ایتالیا قرار گرفت.

در مسیر پاپ بیش از ۳۰۰ هزار تن اجتماع کرده‌اند و انبوه جمعیت بحدی بود که رم باتمام وسعت‌آن بنظر تنك می‌آمد.

پاپ در یك اتومبیل روبازحرکت میکرد وبابراز احساسات مردم‌پاسخ میگفت.

● نطق در ناصره

روزنامه‌لندن ایونینك استاندارد نوشته است که درست‌قبل‌ازعزیمت پاپ از فرودگاه امان واقعه‌ای‌باطلاع ملك‌حسین رسید که اورا سخت برآشفت. این واقعه نطق پاپ‌در ناصره بود که ازفحوای آن چنین برمی‌آمد که پاپ در مناقشه اردن واسرائیل از اسرائیل جانبداری کرده‌است.

پیام خروشچف

درسازمان دفاعی آتلانتیك شمالی مطالعه میشود

واشنگتن ـ خبر گزاری آلمان ـ ٦ ژانویه ـ امروز گفته شد امریکا ومتحدین وی در «ناتو» (سازمان دفاعی اتلانتیك شمالی) درباره پیشنهاد خروشچف مبنی بر طرد اعمال زور در حل اختلافات مرزی و ارضی مذاکره خواهد کرد و سپس جواب خروشچف را خواهد داد

سخنگوی وزارت‌خارجه امریکا گفت این‌مذاکرات هنوز آغازنشده ولی بدون شك صورت خواهد گرفت وضمن آن پیشنهاد خروشچف مورد مطالعه دقیق واقع شده واز هر عامل خلاقه‌ای که در آن باشد و به بهبود اوضاع بین المللی کمك کندپشتیبانی خواهد شد.

گروهی

بقیه از صفحه ۳

واشنگتن ـ وزارت خارجه امریکا اعلام کرد که پرزیدنت جانسون به وسیله سفیر امریکا پیامی برای پرزیدنت سوکارنو فرستاده است. گفته می شود جانسون دراین پیام به سوکارنو اخطارکرده‌که بحران مالزی بزرگترین مانع در روابط امریکا و اندونزی است اما سخنگوی وزارت خارجه این مسئله را نه تایید کرد ونه تکذیب، فقط گفت که نمی تواند در باره محتوی این پیام بحث کند.

راسك وزیر خارجه امریکا نیزاز دولت اندونزی و مالزی خواسته است که از اقدامات‌بی احتیاطانه‌که ممکن است منجر به عواقب‌وخیم شود احتراز نمایند.

● سفر مهم

مانیل ـ سالوادور لوپز وزیرخارجه فیلیپین بمناسبت سفر سوکارنو به فیلیپین که امروز صورت می گیرد طی اعلامیه‌ای اظهار امیدواری کرد که مذاکره سوکارنو ـ ماکاپاگال سهمی بزرك در تخفیف وخامت اوضاع وایجاد صلح پایدار وامنیت و ثبات کشور های ذینفع داشته باشد. لوپز سفر سوکارنو را واقعه ای مهم در تاریخ آسیای جنوب شرقی نامید.

بجز سوباندریو وزیرخارجه‌اندونزی چهل‌نفر مشاور دیگر همراه سوکارنو خواهند بود و همزمان باملاقات‌سران دو کشور مشاوران نیزدر باره‌جزئیات مسائل مورد مذاکره بحث‌و موافقت خواهند نمود.

● ریشه اصلی

یك خبر نگار قدیمی ژاپنی که‌از یك سفر یك ماهه در آسیای جنوب شرقی باز گشته می گوید: انگلیس ریشه اصلی اختلافات اندونزی ومالزی است. سردبیر خارجی روزنامه‌شیمبون می نویسد:

سایه انگلیس در اختلافات بین سه ملت فیلیپین و اندونزی و مالزی به چشم می خورد. درسال گذشته سوکارنو در برابر تشکیل‌فدراسیون مالزی گذشت بزرگی کرد اماانگلیس با پیوستن مالزی به خود به کمك پیمان دفاع مشترك وپیمان اتحاد کاملة‌الوداد اندونزی را تحریك و خشمگین نمود

آسوشیتدپرس ـ یونایتد پرس

از امشب فقط در

سینما متروپل

هنگامیکه جنگهای داخلی آمریکا پایان یافت سربازان از جنك گریخته جنوبی به‌شهرها هجوم آورده و با قساوت و بیرحمی خاصی زنان زیبا وبی‌پناه یك‌شهررا مورد حمله قرار دادند

شلاق سیاه

سینماسکوپ
دوبله بفارسی

باشرکت: هیومارلو ـ کالین‌گری
آنجی دیکینسون
پل ریچاردز

برنامه امشب سینماهای رویال ـ رکس

بعداز فیلمهای موفقیت آمیز «دنیای دلباختگان» و«مهرویان نیمه‌شب» اینك اثری‌جالب‌تر، تازه‌تر، بدیع‌تر، ومجلل‌تر باشرکت طنازترین زنان وهنرمندان کشور های مختلف جهان که هرکس چندین بارتماشای آن خواهد شتافت

شبها و زنها

سینماسکوپ ـ رنگی ـ دوبله بفارسی

شروع سئانسها درسینما رویال ۱۱ صبح ۳ـ۵ـ۷ـ۹ بعدازظهر
ودرسینمارکس ۱۰ر۳۰ صبح ۲ر۳۰ـ٤ر۳۰ ـ ٦ر۳۰ـ۸ر۳۰ بعدازظهر

از : افریقای جوان

الجزایر میان مسکو - پکن

«سیمون‌مالی» فرستاده مخصوص مجله «افریقای جوان» که هنگام بازدید چوئن لای به الجزایر در آن کشور بسر میبرد و با بسیاری از مسئولین امور الجزایر ملاقات وگفتگو کرده است گزارشی درآخرین شماره مجله مزبور انتشار داده است که ترجمه‌آن دراینجا نقل میشود :

بن‌بلا یك روز قبل از ورودچوئن‌لای وچن‌یی به‌الجزایر بهمکاران خود گفته بود : «برای الجزایر بهیچ‌وجه مسئله مشارکت در اختلافات پکن و مسکو مطرح نیست . مداخله درکشمکش دو دولت بزرك سوسیالیستی یامقدم‌داشتن یکی بردیگری بعلل سیاسی‌واقتصادی بخصوصی نه بحال الجزایر ونه‌بمبارزه ضد استعماری و نه برای صلح جهان مفید ومناسب است‌باید ازاین‌مسافرت برای شناساندن الجزایر به‌چین‌ونشان دادن وظیفه مهمی که الجزایریها در راه‌ساختمان‌سوسیالیسم‌بعهده گرفته‌اند استفاده کنیم» درتمام مدت هفت‌روز اقامت رهبران چین کمونیست در الجزایر زمامداران این کشور قدمی‌از این دستورالعمل فراتر نگذاشتند .

درالجزایر استقبال گرمی از چوئن لای بعمل‌آمد ولی درعین حال مطبوعات ملی‌الجزایر گزارشهای مفصلی در باره مسافرت حاج‌بن‌علا معاون رئیس جمهوری الجزایر به مسکو انتشارداده واظهارات خروشچف را به خبرنگار روزنامه«لوپوپل» درصفحات خودمنعکس میکردند تا هیچگونه ابهامی درروابط الجزایر بادو دولت بزرك سوسیالیستی پیش‌نیاید .

امااجتناب از تولیدابهام درمناسبات الجزایر با چین کمونیست و شوروی دلیل آن نبود که این کشور روش‌منفی درپیش گرفته است . بن‌بلا بانطقی که هنگام ورود چوئن‌لای به الجزایرایراد کرد و همچنین درمذاکرات بعدی‌خود بارهبران چین کمونیست که ده‌ساعت تمام طول کشید این موضوع راباثبات رسانید .

خروشچف درمصاحبه خود با خبرنگاران الجزایری گفته بود که بعقیده وی مبارزه برای خلع‌سلاح«عزیزترین و گرانبهاترین آرمان و هدف برای کشورهای آسیا ، افریقا و امریکای لاتین بشمار میرود »

خروشچف همچنین گفته بود که مسائل مربوط بمناسبات بین‌المللی را نمی‌توان بدون شرکت کشور های آسیا و افریقا حل کرد .

نخست‌وزیر شوروی ضمن اشاره‌به همزیستی مسالمت آمیز خاطر نشان ساخته بود که همزیستی بین ستمگر و ستمکش و ظالم و مظلوم امکان‌پذیر نخواهد بود . و شوروی با همه‌توانائی و باکلیه وسائلی که در دست دارد از ملتهائی که در راه آزادی ملی مبارزه میکنند حمایت مینماید .

سخنرانی بن‌بلا نشان داد که نظر الجزایر نسبت باین مطالب بانظریات شوروی مغایرت کامل دارد .

بن‌بلا با ایراد این سخنرانی می خواست مستقیما به‌اظهارات خروشچف پاسخ دهد .

بعقیده بن‌بلا مبارزه‌برای خلع‌سلاح «عزیزترین آرمان» کشورهای افریقا وآسیا محسوب نمی شود بلکه‌مبارزه برضد استعمار ، تبعیض‌نژادی وعقب افتادگی عزیزترین آرمان این کشور هارا تشکیل میدهد . این مبارزه‌شرط اساسی حفظ صلح جهانی است .

تاریخ‌نشان داده‌است آنهائی که‌امور جهان‌را اداره‌میکنند هرگزنتوانسته‌اند بانی و مؤسس یك سیاست صلح‌واقعی و عدالت کامل باشند »

همزیستی وآرامش بین‌المللی‌چیزی است که هیچکس نمی تواند با آنها مخالفت کند ولی تا هنگامی که‌ملتهای آسیا و افریقا نتوانند شخصیت و استقلال خودرا حفظ کرده و درصحنه بین‌المللی مقام شایسته‌ای بدست آورند همزیستی مسالمت‌آمیز امکان‌پذیر نخواهد بود . آیا شوروی در سالهای اخیر دراین باره اقدامی‌بعمل آورده است ؟ الجزایر دراین مسئله شك دارد . فراموش نمی کنیم که شوروی بخاطر اینکه فرانسه‌را تحریك نکند مدتها در شناختن دولت موقت الجزایر دوچار شك و تردید بود و برخلاف‌ادعای خروشچف حمایت‌شوروی درمبارزه ملتهای مستعمره در سالهای اخیر کم و بیش جنبه مادی داشته است .

درباره مسئله تشکیل یك کنفرانس از کشورهای آسیائی و آفریقائی‌نظیر کنفرانس باندونك و یا از کشور های غیرمتعهد مانند کنفرانس بلگراد نیز نظریات بن‌بلا براساس جدیدی‌استوار است. بنظر رئیس دولت الجزایرروش بعضی‌از کشورها که میخواستند با استفاده از این پیشنهاد میان پاره‌ای از کشورها تخم نفاق و جدائی‌بپاشند ممکن بود به همبستگی جهان سوم لطمه وارد کرده و آنها را از اقدام مشترك برضد استعمار یا استعمار اقتصادی و تبعیض نژادی وعقب‌ماندگی باز دارد .

بن‌بلا معتقد است که نباید ازتمایل رهبران جهان سوم برای تشکیل کنفرانس بمنظور ایجاد اختلاف بین آنها استفاده کرده و اردوگاه ضد امپریالیسم را تضعیف نمود. آنهائیکه مسئله را براین اساس مطرح‌میسازند فقط درجستجوی منافع آنی خودهستند درحالیکه تحولات روابط شرق وغرب ایجاب میکند هم آهنگی کاملی در سیاست کشورهای افریقائی و آسیائی حکمفرماشود . بهمین‌جهت بن‌بلامعتقد است که درکنفرانس جدید باید یك رشته اصول کلی درباره مسائلی که مورد بررسی قرار میگیرد درنظرگرفته شود و دلیلی نیست که چین کمونیست درین کنفرانس شرکت نکند .

درمذاکراتی که درمدت اقامت خود درالجزایرباسیاستمداران ، نمایندگان پارلمان وافسران ارتش الجزایر بعمل آوردم باین نکته متوجه شدم که کمتر کسی دراین کشور اتهامی راکه به‌چین کمونیست وارد میشود باور میکند و هیچکس به تبلیغاتی دائر براینکه‌چین کمونیست درصدد برپا کردن یك‌جنك بین‌المللی است اعتقاد ندارد .

یکی‌ازوزیران‌الجزایر که درمذاکرات محرمانه‌چوئن‌لای وبن‌بلا شرکت‌داشت بمن گفت :

« ماکه بچه نیستیم این تبلیغات کاملابیمورداست.بعضی ازروشنفکران مدتی تحت تاثیر آن قرار گرفتندولی انسان‌درسیاست‌باید همیشه «رئالیست» باشد . ما درمذاکرات خود باین‌حقیقت پی‌بردیم که‌چوئن‌لای‌سیاستمدار واقع‌بینی است واز جنك وحشت دارد . او بدقت به نظریات ما توجه کرد وهرگز درصدد برنیامد که عقاید خودرا بما تحمیل کند »

تواضع و فروتنی چوئن‌لای بیش‌از هرچیزدیگر موجب شگفتی زمامداران الجزایری شده است . چوئن‌لای در مذاکرات خود برهبران الجزایری گفته است که تجربیات چین زیاد بدردشما نمیخورد این آزمایشها فقط با تطبیق آنها با مقتضیات اجتماعی و اقتصادی هرکشوری مثمرثمرخواهد بود . نخست وزیر چین درتمام مدت مذاکرات خود از هرگونه انتقاد از روش شوروی و یوگوسلاوی خودداری کرده است .

وقتی که از بن‌بلا پرسیدم که آیا بنظر چوئن لای کمك کشور های سرمایه‌داری به ممالك درحال توسعه مانند الجزایر مغایر بااصول ساختمان سوسیالیسم سالم نیست ؟ رئیس جمهوری الجزایر بیدرنك پاسخداداین مسئله‌مربوط بماهیت و چگونگی کمکی است که باین کشورها داده میشود .

درمورد الجزایر که مدت ۱۳۰سال بحال مستعمره بسر میبردهفتسال برای بدست‌آوردن استقلال خود مبارزه کرده است‌این کمك ضروری‌است ولی‌هرگاه کمك‌های مزبور به سیاست اقتصادی واجتماعی‌ما لطمه‌ای وارد سازد آنوقت مسئله جنبه دیگری پیدا میکند. ولی درمورد الجزایر قضایا این‌طورنیست.

مطبوعات لندن و
مسئله قبرس

هدف ما اینست که در آینده چکیده‌تفسیر سیاسی‌مطبوعات بزرك جهان را پیرامون یك یاچند مسئله مهم روز بنظر شما برسانیم .

دیلی‌تلگراف

دیلی‌تلگراف نشریه محافظه کار لندن در شماره امروزخود نوشته است استقرار نظار سازمان ملل در قبرس این سود را دارد که از ارجاع بحران قبرس باین سازمان جلوگیری مینماید. البته وظیفه سازمان ملل دراین جزیره باید به نظارت محدود شود . این ناظرین میتوانند در مورد کشتارها ، تحریکات وربودن افراد در قبرس حقایق را همانگونه که هستند دریابند .

گاردین

روزنامه لیبرال گاردین چاپ لندن در باره قبرس‌چنین اظهار عقیده می کند :

گفته میشود قرار است بعلت بحران قبرس دولت‌انگلستان نیروهای خودرا در آلمان تقلیل می‌دهد . باید گفت لازم است این مسئله بادقت کامل مورد مطالعه قرار گیرد و در باره‌تعهدات انگلستان در نقاط‌مختلف جهان وامکان انجام این تعهدات بوسیله نیروهای نظامی نیز بررسی کامل صورت گیرد .این مطالعه و بررسی باید در محیطی آرام صورت گیرد و با هیجانی که‌دولت بوجود آورد امکان چنین کاری وجود ندارد .

دیلی‌اکسپرس

روزنامه دیلی اکسپرس نشریه مستقل لندن‌مینویسد :

ترك‌ها و یونانی‌ها در مورد قبرس یکدیگر را انتقاد میکنند بااینحال قراراست‌همین‌ها باتفاق هم در طرح ناوگان اتمی‌چند جانبه شرکت کنند.

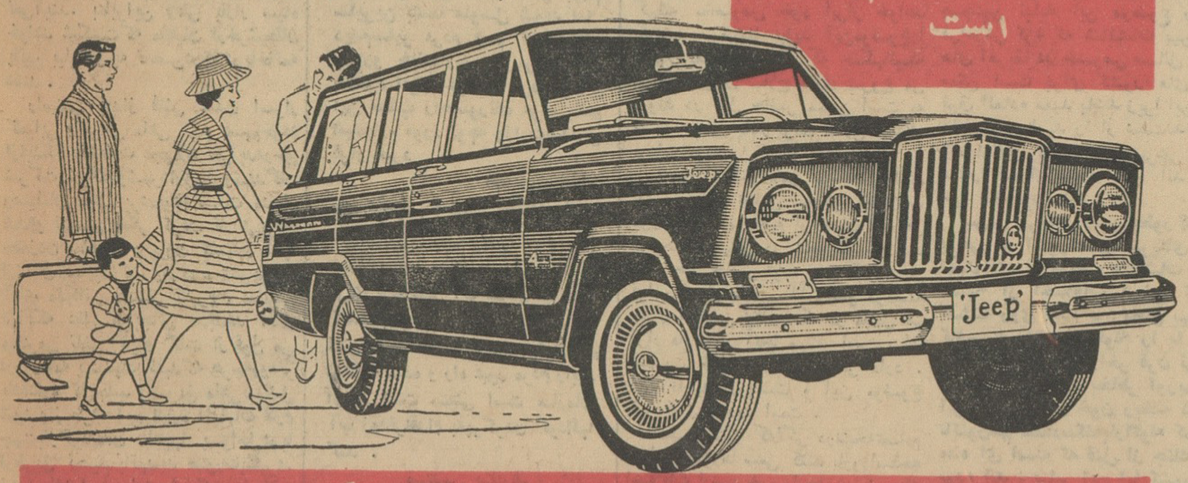

جیپ استیشن واگن
آهوی بیابان - عروس خیابان
مدل‌های جدید جیپ
استیشن واگن جیپ بایک یا دو دیفرانسیال یک اتومبیل جادار و پرقدرت با دو مدل دو در و چهار در با رنگهای متنوع
جیپ
برای اولین بار
قدرت و زیبائی را باهم توام کرده است
یک مدل جدید توام با قدرت فوق العاده - استیشن واگن جیپ
بایک یا دو دیفرانسیال و طرح تازه، دو در و چهار در
'Jeep' Wagoneers
کانون آگهی زیبا
برای کسب اطلاعات بیشتر: بشرکت سهامی جیپ خیابان اکباتان- تلفنهای ۴۹- ۳۰۵۴۴۵ مراجعه فرمائید
شماره ۲۴ کتاب جیبی دختران و پسران منتشر شد

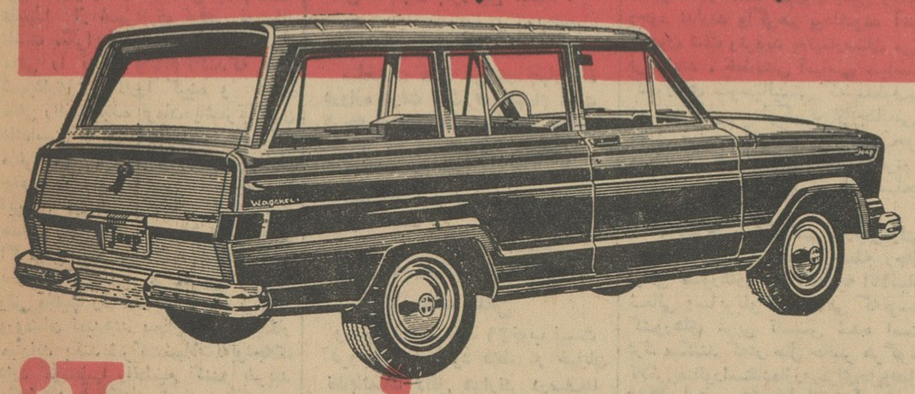

کبوتر رُم
قهرمان
پیغام

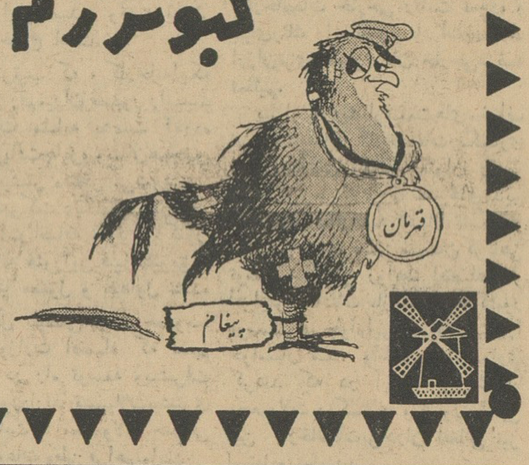

آگهی فروش نقدی
فرشهای جدید اراك از روزهفدهم دیماه جاری برای مدت یکهفته درمحل شرکت خیابان فردوسی شماره ۱۶۰ بمعرض فروش نقدی گذارده میشود .
۱-۲ آ-۳۳۸۲۶ شرکت سهامی فرش ایران

خمیر دندان نیکوتا
معصول فرانسه
مخصوص معتادین به دخانیات
برطرف کننده جرم دندان و خونریزی لثه
DENTIFRICE NICOTA
Special
فروش : درکلیه داروخانه ها
نماینده فروش در ایران : داروئی همت - ناصرخسرو تلفن ۳۸۳۶۹

درمان
روماتیسم
دکتر مهندس
خیابان حافظ مقابل ت ث ث

از صبح پنج شنبه در مولن روژ ها
Jack the Giant Killer
تکنیک فیلمبرداری این فیلم تاکنون بیسابقه بوده و بهمین علت برنده جایزه شده است
به بینید:
چگونه غولهای خندان بصورت انسانهای اژدهاپیکر درمیآیند!
به بینید:
رقص مرگ جادوگران را !
به بینید:
چاه آتش راکه فقط موجودات افسانه ای از آن زنده برمیگردند !
به بینید:
عروسک جانداری راکه بصورت غولی عظیم درمیآید!
رنگی تکنی کالر
دوبله بفارسی در استودیو مولن روژ
جک غول کش
ماجراهای غیرقابل تصور !
خطرات موحش و باورنکردنی !
مناظر و صحنه هائی که خون را در رگها میخشکاند!
ادوارد اسمال
بعد از «سلیمان و ملکه سبا»
غیرعادی ترین شاهکار خود را
عرضه میدارد.
کروین ماتیوز جودی هردیت

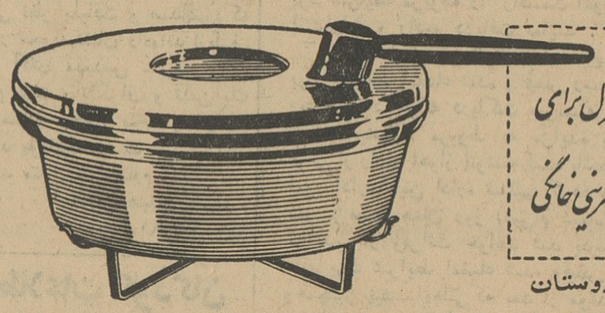

دستگاه برقی طبخ غذا و شیرینی پزی «مونتا» ساخت آلمان
'MONETTA'
یکی از ضروری ترین وسایل منزل برای تهیه انواع غذا و همه گونه شیرینی خانگی
جالبترین هدیه برای دوستان
بهترین جهیزیه برای عروسان .
برای ملاحظه وخرید به تیمچه حاجب الدوله وکلیه فروشگاههای معتبر لوازم الکتریکی تهران وشهرستانها مراجعه نمائید

انتقاد

احمد احرار

ماهی‌های فراری !

عاقبت معلوم شد که‌درماجرای بازار سیاه ماهی هرحقه‌ای هست‌زیر سرخود ماهی هاست . زیرا همچنانکه شرکت شیلات اعلام کرده‌بود ماهیهای بدذات زیرآب رفته‌اند و بهیچ‌قیمتی بیرون نمی‌آیند. بنابراین وقتی بازار سیاه خواهد شکست که ماهیان ازخرشیطان بائین بیایندو به تحصن‌درته دریاخاتمه دهند .

راستش بعداز فاش شدن اسرار کمیابی وگرانی ماهی بنده بسهم‌خودم ازاینکه باقضاوت عجولانه ظن بدرحق شرکت شیلات‌وشهرداری‌وفروشندگان وصیادان ماهی برده‌بودم سخت منفعل شدم‌و نشستم بفکر کردن تاراهی‌برای حقه‌زدن بماهی‌ها وبیرون کشیدن آنها ازاعماق‌آب پیداکنم واز دوست‌عزیزمان آقای ملکانی مشتلق بگیرم . امابیش ازآنکه عقل من‌بجائی قدبدهد آقای محترمی تلفن کردو گفت از قول من دروزنامه پیشنهاد کنید که هرچه‌زودتر یك‌اداره کل‌جلب وتشویق ماهی‌تشکیل شود واز طرف این اداره اقدامات لازم جهت‌بازگرداندن ماهیها بسواحل‌دریا ازطریق تحبیب‌یاتهدید صورت‌بگیرد. زیرا نه‌براساسنامه شرکت شیلات پیش‌بینی چنین اقداماتی شده است‌و نه درآئین‌نامه و مقررات شهرداری . بنابراین چون موقعیت فوق‌العاده‌ای‌پیش آمده، بایستی سازمان فوق‌العاده‌ای‌با اختیارات واعتبارات فوق‌العاده‌دست‌بکار شود .

بنظر بنده کمترین نیز این‌پیشنهاد ابتکارجالبی است‌برای‌خروج‌ازبن‌بست. زیراما میدانیم‌که شهرداری وظیفه‌اش نرخ‌گذاری ونظارت‌بر تعادل قیمتهاست. علیهذا از شهرداری توقعی نمیتوان داشت مگراینکه در فصل ماهی نرخ ماهی را تعیین واعلام کندکه البته شهرداری این‌کاررا کرده و قیمت ماهی رااز هیجده تومان یك‌مرتبه‌تنزل داده‌است به هشت‌تومان . حالا اگر ماهی اصلاوجودخارجی‌ندارد بشهرداری چه‌مربوط ؟! واما شرکت شیلات . این شرکت هم‌بطوریکه پرواضح است مسئول رتق‌و فتق امور ماهی است یعنی اگرماهی بودو صید شد شیلات آنرا بازار داخل‌وخارج عرضه میدارد ولی وقتی ماهیها رفته‌اند ته‌دریا ونانمیکنند وروشان نمیدهند بیچاره شیلات‌چکار میتواند بکند. شرکت‌شیلات‌نه بودجه‌ای دارد که‌ماهیها راتطمیع کندو بفریبد وکنار دریا بکشد نه‌بمب افکن به اختیارش هست که‌برود پناهگاه‌ماهیان را بمباران کند . پس هر گاه راستی راستی مردم دلشان برای ماهی لك‌زده و هوس ماهی کرده‌اند راهش همین‌است که‌خواننده عزیزما پیشنهاد میکند. بایستی یك‌سازمان ثالث بابودجه واقدارات قانونی تشکیل بشود واین سازمان ماهی رااز اعماق دریا بیرون بکشد ، بیاورد دم‌دست شرکت شیلات و شرکت شیلات تور بیندازد ،ماهی بگیرد بفرستد بیازارتا مردم ماهی بنرخ‌شهرداری بخورند .

یکی‌از رفقای ما که صاحبمنصب بازنشسته شهربانی‌است دیروز ، به مناسبت همین سیاه‌بازار ماهی واینکه دروزنامه خوانده بود ماهی به‌سی ـ چهل‌تومان معامله میشود میگفت : درسال ۱۳۱۵ من افسرنگهبان کلانتری یك‌بودم . مرحوم سرتیپ‌سیاسی هم بادرجه سروانی یا سرگردی رئیس کلانتری بود . روزی که‌خوب یادم هست چهارشنبه بود رئیس کلانتری‌به عجله آمدو دستورداد عمله‌ای رااز توی خیابان پیدا کردندویکلانتری آوردند. رئیس کلانتری چهارقران باوداد وگفت برو از نانوائی سرچهارراه یکمن نان بخریاور. عمله رفت ونان خریدوآمد. روزهای چهارشنبه عصر جلسه هیئت دولت درحضور اعلیحضرت‌فقید تشکیل میشد. رئیس کلانتری نان‌را برداشت بکاخ‌رفت ودیگر مانفهمیدیم چه‌شد . همینقدربود که‌وقتی وزرا ازکاخ‌بیرون می‌آمدند همگی رارنك پریده وناراحت دیدیم وبلافاصله شهردار عوض شدو درشهرداری عده‌ای عزل ونصب گشتند، نشان‌به‌آن نشان‌که فرداصبح نان شد یکمن سه‌ریال وآنهم چه‌نانی ؟نانی‌که با نان فطیرتیره رنك دیروزی مثقالی هفت‌صنار تفاوت داشت. بنده باین دوست محترم عرض کردم فرمایش حضرتعالی کاملا متین ومنطقی‌است ، اماهرزمانی اقتضائی خاص دارد .در مملکتی که بشیوه دمکراسی اداره میشود و سازمانهای اداری آن با اختیارات قانونی‌ومسئولیت های‌مشخص عهده‌دار امور هستند توقع‌اینکه باتوپ وتشرو بگیروببند نان ارزان شود یا ماهی بدست مردم برسدنباید داشت زیرا اینرا اگرما مردم‌خواستیم بهتر است قبلا یك‌سندبنویسیم که‌مالیاقت دمکراسی وآزادی واداره خودمان رااز راه‌عقل واراده خودمان نداریم ، باید قبلا اعتراف کنیم که‌ما دراین بیستو پنجسال تغییری نکرده‌ایم ودرحالیکه همنوعان ما دارند بماه و خورشید دسترسی پیدا میکنند ماازحل مسئله نان‌وگوشت وماهی وپیاز عاجزیم و تشکیلات‌وسیع ظاهرا آراسته واتاقهای احصاء نشدنی مابعفت هم نمیارزد. آیا براستی شما معتقدید که‌چنین اعترافی زیبنده ماست و حقیقتا باید قبول‌کرد که‌مالیاقت زمان ومقتضیات خودمانرا نداریم ؟ ! جواب‌این سئوال آنقدر حساس و آنقدر مشکل است که‌من جرات نمیکنم به‌آن فکر کنم .....

گفتگوی تلفنی ۳۰۰۱۰

بین ساعت ٦ تا ۷٫۳۰ بعد از ظهر

● **درددل اهل بیت‌من!**

مدتیست اهل بیت بمن میگویند داروخانه اول خیابان مازندران حتی داروهای مشخص را هم‌گران میفروشد راستش را بخواهید از بس گرفتاری دارم منتظر بودم سایرین بشما متوسل شوند اما دیدم‌سایر مردم هم که‌سروکار بادارو خانه‌دارند مثل‌من‌گرفتارند بالاخره امروز فرصت کردم‌گزارش این مطلب راحضورتان عرض کنم امیدوارم مورد توجه وزارت‌بهداری قرار گیرد .

محسن سعیدی

● **متمنی است اقدام شود**

درخیابان رستم (امیر آباد بالا) سازمان آب مدت مدیدی است‌که برای لوله‌کشی آب سطح خیابان‌را کنده باتوجه باینکه این خیابان شش متری استو خاك و برفروبیهم انباشته شده و راه عبور مردم رابند آورده است متمنی است سازمان آب زودتراقدام به‌پرکردن گودالها کند .

مهندس بهادری

● **چراغ خطر بگذارید**

قسمتی از جاده تهران پارس را کنده‌اند که طبق قانون توسعه‌معابر آنرا وسیع‌ترکنند خدا پدرشان‌را بیامرزد که این کار خیر را شروع کرده‌اند ولی‌باینها بگوئید روی‌این خاکها که وسط خیابان اصلی ریخته‌اند و راه را بند آورده‌اند اقلا یك چراغ‌خطر بگذارند که شبها خلق‌الله جان بعزرائیل ندهند .

رحیمی

● **یکی‌مربوط است ؟**

ساختمان مطب من در چهار راه دروازه دولت درشرف انهدام است هرچه به صاحبخانه میگویم اعتنائی نمیکند حتی به تلفن مخصوص شکایات مردم درشهرداری هم گفتم گفتند بما مربوط نیست پس یکی مربوط است ؟

مستاجر

● **از ایستگاه اتوبوس تا کیوسك تلفن**

وضع اتوبوس خط ۲۱خوب نیست غروب که میشود فقط در خیابان نظام‌الملك لااقل هزارنفر درصف‌ها هستند واز اتوبوس خبری‌نیست الان که باشما صحبت میکنم از شدت ناراحتی از نیامدن اتوبوس به کیوسك تلفن آمدم تابگویم بنویسید برای ما فکری بکنند .

ش ـ الف مسافر

● **یکماه بی‌آبی**

اهالی خیابان میهنت در خیابان آیزنهاور یکماه است آب ندارند فراهانی

● **یعنی چه ؟**

ما یکی دوبار بگرمابه «س» در خیابان بوستان سعدی واقع در اسکندری رفتیم و به نمره داخل شدیم متوجه شدیم که مزاحمین ازبالای پنجره بداخل نگاه‌میکنند یعنی‌چه؟ چراسقف نمره‌های‌حمامها را شیشه مات نمیگذارند ؟ این مسئله با آبروی مردم مربوط است .

بانو ـ ه

فیوز خراب بود

اداره روزنامه اطلاعات عطف بخبر مندرج در شماره ۱۱۲۳۹ـ۱۸ر۸ـ۴۲ وشماره ۱۱۲۶۳ـ۱۷ر۹ر۴۲ درخصوص رسیدگی بشکایت مشترك برق ـ اختصاصی تهران نو عمران (وثوق) ساکن خانه شماره ٤٥ اشعار میدارد:

از مدیر عامل شرکت مذکور در کمیسیون برقهای اختصاصی برق تهران مورخه ۳ر۱۰ر۴۲ دعوت‌گردید و مدیر عامل شرکت مذکور اظهار داشت بمحض مراجعه شاکی مامورین فنی شرکت بمحل مراجعه پس از بازدید مشاهده شد علت قطع برق سوختن فیوز انشعاب منزل‌نامبرده بوده که پس از اصلاح فیوز رضایت مشترك جلب گردید .اینك‌خواهشمند است دستور فرمائید چنانچه شکایت دیگری از شرکت مذکور دارند به کمیسیون برقهای اختصاصی برق تهران که همه هفته روز های شنبه‌و سه‌شنبه از ساعت پنج بعداز ظهر تشکیل میگردد مراجعه نمایند .

برق تهران

دریوسف آباد شماره خالی نیست

اداره محترم روزنامه اطلاعات‌عطف بشرحی که در ستون (گفتگوی‌تلفنی) بشماره ۱۱۲۳۸ مورخ ۱۶ر۸ر۴۲ آن روزنامه‌مبنی بشکایت‌آقای‌عبدالحسین زندی صاحب فیش شماره ٤٤٧٩٩ درج شده بود . اشعار میدارد .

محل نصب تلفن صاحب فیش ـ مزبور قبلا منطقه بازار بود و بعدا در تاریخ ۳۰ر۷ر۴۲ بتقاضای‌نامبرده باسپردن تعهد بمنطقه یوسف آباد انتقال یافته است و چون در مرکز مزبور فعلا شماره جدید نیست در آینده از تاسیسات جدید تلفن‌ایشان تامین خواهد شد .

شرکت سهامی تلفن ایران

آخرین قسمت

متن پیام خروشچف به نخست وزیر ایران

تعهدات ناشیه از اتحاد ها هم بموقع اجرا گذارده میشود ـ خطر واقعی یا واهی از بابت امنیت خویش و سایر ممالك مجاور ناحیه مناقشه و یاکشور هائیکه هزاران کیلو متر دورتر هستند محسوس میگردد و صریح تر بگوئیم تمایل پاره‌ای از کشور ها برای استفاده از مناقشه محلی جهت رسیدن به هدفهای‌اشغال گرانه مخصوص خود ابراز خواهد گردید . ضمنا نباید این‌موضوع‌را هم‌از نظر دور نمود که جنگهائیکه از بکار بردن سلاح عادی شروع می شوند در حال حاضر ممکن است به جنك جهانی‌بابکار بردن سلاح‌هسته‌ای مبدل شوند

تصور میکنم بامن موافقت نمائید که مناقشه نظامی بخاطر اختلافات مرزی در آن ناحیه از جهان که هر دو جنك جهانی در آنجا شروع شد و در حال حاضر توده های کثیری از قوا و تسلیحات ممالك عضو دودسته بندی اساسی نظامی که در مقابل هم قرار دارند در آنجا مستقر است برای بشریت خطر بزرگی در بر دارد . این ناحیه اروپاست و این موضوع غیر قابل تردید است .

شکی نیست که‌اگر درنتیجه‌تصادم محلی کشورها سعی کنند بازوراسلحه اختلافات ارضی خود را حل نمایندجنك جهانی هسته‌ای برافروخته شود این جنك به‌کسی رحم نخواهد کرد وهیچ کس قادرنخواهدشد خویشتن رااز آن مصون بدارد. هیچکس جزدیوانه یا رجال سیاسی که‌تنفر ونفرت آنهارا کورکرده است نمیتواندبا یك‌چنین آینده‌ای سازش کنند .

● **خطرات استفاده اززور**

میخواهم باقطعیت و ثبات اظهار نمایم که‌در اتحاد شوروی چنین رجالی وجود ندارند واگرهم پیداشوند آنها رابدون شك وتردید به‌تیمارستان می‌فرستادند . خط‌مشی اساسی سیاست کشورهای سوسیالیستی که معطوف‌به تحکیم صلح‌و جلوگیری از جنك‌می‌باشد ضامن آنستکه ماازطرف‌خود ممکن نیست‌برای حل وفصل هرنوع اختلافات ارضی بنفع خوداز اسلحه استفاده کنیم.

مایلم چنین فکر کنم که‌رجال‌دولتی کشور های دیگر نیز ازجمله رجال دولتی کشورهای عضو اتحادیه اتلانتیك شمالی وسایربلوکهای‌نظامی که‌توسط کشورهای غربی تاسیس شده است درك میکنند که‌در حال حاضر هرگونه تلاشی بمنظوراستفاده‌اززوربرای‌حل‌وفصل مسائل ارضی چه خطرات‌بزرگی دربر دارد. ما اعتقادعمیق داریم که‌استفاده از زور برای حل و فصل اختلافات ارضی با منافع واقعی هیچیك از ملتها و هیچ یك از کشور ها مطابقت ندارد .

این امر با منافع ملل اروپا که در کشور هائی سکونت دارند که تقریبا هر وجب از خاك آن آغشته بخونهائی است که در جنگهای گذشته ریخته شده نیز مطابقت ندارد. این ملتها اقتصاد خود را برای آن بوجود نمی آوردند و کارخانجات و فابریکها را برای آن نمیساختند و زمین را برای آن شخم نمیزدند که سراسیمه وارد ماجرا های مهلك نظامی بشوند تا قطعه‌زمینی از همسایگان خود بگیرند

تازه مگر استفاده از زور بمنظور تجدید نظر در مرز های موجود دولتی در آسیا برای ملل آسیا خطرناك نیست ؟ البته آنها احتیاجی به‌اینکار ندارند . آخر هم اکنون مناقشات مرزی که بین برخی از آنها وجود دارد در حیات کشور های آسیائی اثر سوئی باقی نمیگذارد . درمقابل ملل قاره آسیا وظایف بزرگی قرار دارند . برای آنها این موضوع‌فوق‌العاده مهم است که اقتصادیات ملی خود را تکامل بخشند . پایه و اساس صنایع معاصر را بنا کنند و در حاصلدهی کشاورزی به تغییر وتحول بزرگی نایل شوند تا اینکه سکنه‌کشور های خود را از فقر و فاقه واحتیاج دیرین نجات بخشند . اینکار مستلزم مساعی زیادیست و مهمتر از همه اینکه مستلزم صلح و آرامش مرزها است . اکنون که بین کشور های آسیا نه فقط مناقشات مرزی وجود دارد بلکه اغلب این مناقشات حدت میابند کشور های مزبور ناگزیرند نیرو های مسلح داشته باشند وحتی برمقدار آن ها بیافزایند و با اینکار ذخایر خود را بدون صرفه بمصرف برسانند . آیا اینکار بنفع کیست ؟ در هر صورت بنفع ملل کشور هائی نیست که از یوغ استعمار رهائی یافته اند .

● **مرزهای افریقا**

مسئله مربوط به مرز های کشور های‌افریقاکه از استعمار بارث‌رسیده است بسیار بغرنج و پیچیده است. ولی باوجود پیچیدگی مسائل ارضی کنفرانس سران دول و کشور های آفریقا در منشور سازمان وحدت آفریقا که در ماه مه سال ۱۹٦۳ به تصویب‌رسید باتفاق آراء تائید‌نمودند که در موقع حل و فصل اختلافات و تضادهای ارضی بین دولتها نباید متوسل به زور شدو باید اینگونه مسائل را صرفا از طریق صلح آمیز حل و تنظیم نمود .

آفریقا آخرین زنجیر های یوغ استعماری را بدور می افکند . کشور های نوبنیاد افریقا باید کار های زیادی انجام دهند تا عواقب سنگین استعمار را از میان بردارند و سرپای خود قرار بگیرند . اجرای این وظیفه مستلزم صرف قوا و وجوه زیادی میباشد .

وقایع اخیر شمال افریقا شکی باقی نمیگذارد که هرگاه یکی ازدول مستقل افریقا در راه بکار بردن نیروی‌مسلح‌برضد دولت دیگرافریقائی قرار میگیرد تا اینکه دعاوی ارضی خود را برطرف نماید اینکار لطمه بزرگی به امر تحکیم و توسعه کشور های مستقل آفریقا وارد میآورد . همچنین نباید این موضوع را هم فراموش کرد که مناقشات بین‌کشور های آفریقا در خصوص مسائل ارضی ممکن است برای کشور های قوی فوق العاده مفید باشد زیرا این‌کشور هانوزاین امید را از دست‌نداده‌اند که ازفلان یابهمان راه برخی ازچیز ها را که از دست داده اند برای خود باز گردانند .

پس‌در آمریکای لاتین چطور ؟تاکنون برخی از کشور های آمریکای لاتین نمیتوانند از عواقب مناقشات نظامی ناشیه از اختلافات ارضی که در گذشته روی داده بود بحال بیایند . کافیست جنك پاراگوئه را با کشور های همجوار در اواخر قرن نوزدهم با همسایگان خود بخاطر آوریم . در این جنك آنقدر خون ریخته شد که تاکنون‌هم تعدادسکنه‌پاراگوئه کمتر از عده ای است که قبل از جنك زنده بوده اند . بنابر این آیا کشور های آمریکای لاتین احتیاجی دارند که در روزهای ما بر ضدهمدیگر اسلحه تیز کنند درصورتیکه درخانه خود باید کار های بزرگی انجام دهند ؟

من‌حتی نمیدانم چه‌کلماتی انتخاب نمایم ولی مایلم با وضوح تامی این فکر را بیان کنم که در ایام ما بین دولی‌که تاسیس شده اند چنان‌مسائل ارضی وچنان مسائل حل نشده مرزی وجود ندارد و ممکن نیست وجود داشته باشد که محض خاطر آنها استفاده از نیرو های مسلح مجاز باشد . خیر اینکار را نباید اجازه داد و باید هر کاری که ممکن باشد انجام داد تا از این گونه سیر وقایع جلوگیری نمود .

● **نباید زور بکار برد**

ممکن است سئوال کنند و من هم بعید نمیدانم که‌شما هم‌چنین سئوالی داشته‌باشیدکه پس‌چرا اتحادشوروی پیشنهادمینماید که کلیه مسائل‌ارضی که بین دولتها وجود دارد یکمرتبه از بین برده شود و از حل و تنظیم آنها امتناع شود گویااین مسائل‌اصولا وجودخارجی‌نداشته اند ؟ خیرموضوع بهیچوجه چنین نیست . ما درك می کنیم که پاره ای از کشور ها علل و موجبات زیادی برای طرح دعاوی دارند . در کلیه اختلافات مرزی موجود بین دولتها طرفین دعوی بدیهی است که باید همه چیز را عمیقا تجزیه و تحلیل نماید تا این اختلافات را حل و تنظیم نمایند . ما کاملا طرفدار این کار هستیم . یگانه چیزی که ما مخالف آن هستیم همانا متد های نظامی حل و فصل اختلافات ارضی میباشد . راجع به همین موضوع باید توافق شود فقط راجع به همین موضوع .

و اما راجع به شیوه های صلح آمیز حل و تنظیم اختلافات ارضی باید گفت ـ که تجربه برای العین نشان میدهد که اینکار کاریست قابل اجرا. حتی وجود سیستم های‌مختلف اجتماعی و اشکال مختلف حکومتی در دنیای معاصر نمیتواند مانع حل و تنظیم صلح آمیز مسائل ارضی بشود بدیهی است‌بشرطیکه طرفین صمیمانه نسبت به اینکار متمایل‌باشند .زندگی برای اثبین نشان میدهد که در کلیه مواردی‌که دولتهابنحوثابت‌واستواری از همزیستی مسالمت آمیز پشتیبانی میکنند و حسن نیت وایستادگی‌ابراز میدارند و منافع متقابل را بطور باید و شاید مورد توجه قرار میدهند آنها بطور کاملی میتوانندازبن بست پر پیچ وخم عوامل تاریخی وملی و جغرافیائی و عوامل دیگر خارج‌شوند و راه حل راضیتبخشی پیدا کنند.

تاکید این مطلب هم مهم‌است که اگر راه نظامی یعنی راه توسل به‌زور بهیچوجه منجر به خاتمه مناقشات ارضی نمیگردد و اکثرا حتی این مناقشات را عمیق تر میسازد برعکس راه صلح آمیز اینگونه مناقشات را از بین میبرد و بمیزان زیادی منبع اختلاف را از میان برمیدارد زیرادر صورت رسیدگی این اختلافات ازروی خونسردی امکانات بیشتری برای‌حل و فصل آنها باقی میماند تادر وضعی که طرفین اسلحه‌دردست آماده‌شروع جنك و خونریزی میشوند .

همه اینها از جمله تحولات بزرگی که‌درایام اخیر دردنیا روی داده است و بسیاری از مسائل بین‌المللی ازجمله مسئله‌ارضی‌را بشیوه دیگری مطرح میسازند حاکی ازآنستکه **درحال حاضر چنان وضعی‌بوجود آمده است که‌میتوان عملا مسئله حذف بکاربردن زور را درمورد اختلافات ارضی بین دولتها از حیات بین المللی مطرح و حل و فصل نمود .**

● **همزیستی مسالمت آمیز**

امکان تغییر روش اصولی در حل و فصل چنین مسائلی از طریق صلح آمیز از این جهت نیز تسهیل میگردد که اکنون ایده همزیستی مسالمت آمیز کشور های دارای رژیمهای مختلف اجتماعی بیش‌ازپیش مقبول‌تر میگردد .ایده همزیستی مسالمت‌آمیز که در پایه واساس سیاست خارجی لنینی ما قرار دارد در تصمیمات کنفرانس تاریخی باندونك و درمنشور سازمان وحدت افریقا ودر بسیاری از اسناد دیگر متجلی گردیده است. در دنیا تعداد دولی که باین نتیجه قاطع میرسند که در قرن هسته‌ای جنك دیگر نمیتواند وسیله حل و فصل مسائل حاد بین‌المللی بشود و همزیستی مسالمت‌آمیز یگانه اساسی است که روابط بین دولتها ممکن‌است وباید برپایه آن قرار گیرند بیش از پیش افزایش میابد .

این موضوع راهم نمیتوان نادیده گرفت که ترقی و تکامل سریع علوم و فنون که در حال حاضر جریان دارد دورنماهای وسیعی برای‌ارتقاء تولیدات صنعتی و کشاورزی در کلیه اراضی فراهم‌مینماید بمیزان‌بیشتری کذب دلایل کسانی را نشان میدهدکه میخواهند برای توجیه دعاوی ارضی خود به اینکه سکنه کشور های آنها بیش از حد افزایش یافته ویا اراضی خود آنها از لحاظ اقتصادی مقرون بصرفه نمیباشد استناد نمایند.

این نکته نیز به حل و فصل‌صلح‌آمیز مسائل ارضی کمك میکند که‌در تجربه وسابقه روابط بین‌المللی متد هائی بوجود آمده و تکمیل شده‌است که برای حل و فصل مسائل ازطریق صلح‌آمیز اختصاص دارند .این متدها عبارتند ازمذاکرات مستقیم بین‌دول ذینفع واستفاده از خدمات حسنه و مراجعه به سازمان های بین‌المللی برای کمك ومساعدت و غیره گرچه من سازمان ملل متحد را باآن شکلی که اکنون داردوسیله ایدئالی همکاری صلح‌آمیز نمیدانم ولی این سازمان

بقیه در صفحه ۸

دیروز کارخانه رنگسازی ایران

مورد بازدید هیئت اقتصادی افغانستان قرار گرفت

کارخانه رنك سازی ایران در طی ۲٤سال تلاش مداوم علاوه‌بر رنگهای مختلف‌بتازگی موفق‌بتهیه‌صمغ‌گردیده‌است

در زمینه فعالیت های دیگر ، ساخت‌ظروف لعابی را می‌توان کوشش ثمربخشی‌دانست

آقای ارسطو صانعی سرپرست فنی کارخانه‌توضیحاتی‌در مورد ظروف لعابی به‌بازدید کنندگان میدهند

اخیرا هیئتی مرکب ازمسئولین اقتصادی کشور افغانستان بریاست آقای زابلی رئیس بانك ملی ووزیر سابق اقتصاد کشور افغانستان‌برای بازدید از صنایع‌و کارخانجات‌ایران بتهران وارد شده‌اند .

این هیئت که بمنظور توسعه و بالابردن‌حجم مبادلات بازرگانی دو کشور اقدام‌باین‌امر نموده‌است،ضمن بازدید ازکارخانجات بزرك ایران. دیروز از کارخانه رنك سازی‌ایران که یکی از مجهزترین کارخانجات مدرن است بازدید بعمل آوردند .

بهمراهی هیئت مزبور آقای‌سفیر کبیر افغانستان ، آقای والی افشار رئیس اداره‌انتشارات وتبلیغات‌وزارت اقتصاد، جمعی‌ازمدیران کارخانجات وخبرنگاران جراید حضورداشتند.

۲٤سال فعالیت

این کارخانه که در سال ۱۳۱۸ تاسیس‌و اینك بیست‌وچهارمین‌سال تاسیس خود را می گذراند باسرمایه ایرانی‌و سازمانی محدود شروع‌بکار نموده است، امروزه در اثر تشویق وترغیب هم میهنان عزیز و مصرف کنندگان محصولات وطن روزبروز گام‌های تازه‌تری در راه توسعه فعالیت‌های خویش برداشته است.

بیست وچهار نوع رنك مختلف‌و آماده که‌در اندازه‌های معین تهیه شده است مصرف داخلی را کاملا تامین می‌نماید .

سال گذشته که هیات مدیره تصمیم‌بخریدماشین‌آلات‌صمغ‌سازی نمود کارخانه دیگری بنام کارخانه شماره ۲در ابتدای جاده ساوه بنا گردید که هم اکنون تحت نظر متخصصین ورزیده مشغول کار می‌باشد با این اقدام شرکت‌رنك سازی ایران ،صمغ صنعتی که تا آن تاریخ بطور کلی از خارج وارد میگردید ،در زمره مصنوعات داخلی درآمد .

علامت گوزن نشان

شاید تصور شده که فعالیت‌های شرکت منحصرا محدود به کاررنك سازی باشد، اما این نیز واقعیتی است که درعرض‌دو سه سال‌گذشته شرکت رنگسازی ایران از طریق تهیه وساخت ظروف لعابی دست‌بیك رشته فعالیت‌های جدید زده است.

ظروف لعابی ساخت این شرکت که با آرم گوزن مشخص شده‌است درهمه‌جا بعنوان ظروف لعابی‌گوزن نشان حسن اشتهار و معروفیت پیدا کرده است .

تشویق کارخانجات خارجی

بطوریکه مدیرشرکت رنگسازی ایران اظهار داشت: کارخانجات و صنایع خارجی پیوسته از طرف دولت‌ها‌ومسئولین‌مربوطه آنها‌تشویق‌های گوناگونی می‌شوند که در پیشرفت وتوسعه آن صنایع بسیار قابل توجه است . یکی از طرقی‌که برای تشویق‌و افزایش‌صدور‌محصول رنك در اغلب کشورهای اروپائی ، هم اکنون اجرا می‌شود ، مسابقه‌در میزان افزایش صدور وتهیه بیشتر بازارهای خارج است.

بدین ترتیب که ، کارخانه‌ایکه بزرگترین رقم‌میزان صدور رانسبت بکارخانجات مشابه بدست آورده باشد، بدریافت‌جایزه ونشان‌هم‌چنین تسهیلات بیشتر مفتخر می‌شود.

مدیر شرکت رنگسازی دردنبال این اظهارات اضافه نمود : اکنون که متاسفانه هنوزاین قبیل‌تشویق‌ها در کشورما معمول و متداول نشده است، لااقل بایستی دولت خصوصا مسئولین وزارت اقتصاد که سهم بزرگتری در راه توسعه وپیشرفت صنایع کشوردارند تسهیلات‌بیشتری در کار رقابت با محصولات خارجی برای مصنوعات وطن فراهم‌نمایند.

ایشان گفت: از آنجا که مقدار معتنابهی از مواد اولیه رنك سازی از خارج وارد وحقوق گمرکی کلانی ازآن گرفته می‌شود ،اشکال بزرگی در راه ما ایجاد نموده است.

بر اساس این مشکل است که ما همیشه واز همهٔ دولت‌های وقت خواسته‌ایم تا حقوق گمرکی وسود بازرگانی مواد اولیه کارخانجات بمیزان قابل توجهی کاهش پیدا کند. تا ما بتوانیم با محصول کارخانجات خارجی رقابت نموده و بهای‌رنك رابمنظور صادرات‌بصورت ارزان‌تری بخریداران خارجی‌عرضه نمائیم.

پس‌از بازدید ازقسمت‌های‌مختلف تهیه‌رنك‌ولعاب کارخانجات‌رنگسازی ایران ،آقای زابلی بعنوان رئیس هیئت از زحمات و کوشش‌های‌مدیر ومسئولین کارخانه اظهار تشکر و قدردانی نموده ضمن سخنان کوتاهی توسعه بیشتر روابط اقتصادی و افزایش مبادلات بازرگانی دوکشور دوست وهم جوارایران‌و افغانستان‌را خواستار شد. واظهار امیدواری کردند که در آینده نزدیك از محصولات رنگسازی و ظروف لعابی این کارخانجات برادران افغانی نیز استفاده نمایند.

خون‌مایهٔ‌زندگی است

شما هم می‌توانید با اهداء مختصری از خون خودکه مسلما تاثیری در سلامت شما ندارد جان یکی از همنوعان خودرا نجات دهید .

مراکز انتقال خون شیر و خورشید سرخ‌واقع‌درخیابان ناصرخسرو جنب دارالفنون آماده است تا خون شمارادر اختیار بیماران نیازمند قراردهد . ۱ـ۲۰

از رئیس‌فرهنك شاهرود قدردانی‌میشود

تلگرافی بامضاء ۲۱۸ نفر از آقایان دبیران و مدیران و آموزگاران و کارمندان فرهنك که بعنوان وزیر فرهنك رونوشت آقای زمانی‌معاون، میرهاشمی مدیرکل بازرسی ورئیس کارگزینی وزارت فرهنك و فرهنك کل سمنان و فرهنك شاهرود و آقای معینی نماینده شاهرود و نمایندگی اطلاعات مخابره گردیده از انتصاب آقای علی اصغر بینش بریاست فرهنك تشکر نموده و از اقدامات مفید فرهنگی و بینظری اوکه به پیشرفت امورتربیتی و تحصیلی منتهی شده قدردانی‌و تقاضای تشویق گردیده است.

آگهی مزایده شماره ۱۸۲۰۲

اداره کل انتشارات و رادیو پانزده دقیقه‌ازاوقات‌مختلف روزانه سال ۱۳۴۳ رادیو اهواز را برای پخش آگهی های تجارتی بزبان عربی بدینقرار یکوقت ده دقیقه‌ای و دووقت : (سه‌دقیقه‌ای و دودقیقه‌ای) بمزایده میگذارد .

داوطلبان شرکت در مزایده میتوانند همه‌روزه در ساعت‌اداری برك شرایط مربوطه را زاقسمت امور اداری اداره حسابداری‌کل انتشارات و رادیو دریافت نمایند .

پیشنهادها بایستی تاساعت ده صبح روز سی‌ام دیماه ٤۲ بانضمام برك شرایط امضاء شده و قبض رسید صندوق بمبلغ پانصدهزار ریال اسناد خزانه درپاکت سربسته و لاك‌ومهرشده که روی‌آن جمله (پیشنهاد مربوط به مزایده پخش آگهی تجارتی بزبان عربی از رادیو اهواز)نوشته شده باشد درمقابل اخذ رسید بقسمت امور اداری این اداره تسلیم گردد پیشنهادهای واصله درساعت دونیم صبح همان روز (سی‌ام دیماه ٤۲) در حضور کمیسیون مزایده باز وقرائت خواهد شد بدیهی است‌به‌پیشنهادهائی که فاقد برك شرایط امضاء شده وقبض رسید سپرده اسناد خزانه وهمچنین پیشنهادهائی‌که بعد از موعد مقرر برسد ترتیب‌اثرداده نخواهد شد.ضمنا اداره‌دررد‌وقبول‌یك یاکلیه پیشنهادها مختار است . الف ٦۲۰۳

رئیس اداره حسابداری‌کل انتشارات ورادیو ـ فروتن

۱ـ۲ آ ـ ۳۳۹۹۰

کتابخانه زیست

مهمانه نیروی دریائی شاهنشاهی

درهفته‌گذشته نشریه نوظهوری بمجموعه نشریات اختصاصی و ماهانه میهن‌ما افزوده شد و نیروی دریائی شاهنشاهی اولین شماره مجله خودرا بنام «پیك‌دریا» منتشر نمود .

تاکنون هیچ نشریه ویژه‌ای که جوابگوی بسیاری از مسائل موجود درامر دریانوردی کشورما باشد وجود نداشت . خوشبختانه با انتشار این مجله ، این کمبود جبران شده وادامه فعالیت آن‌باتوجه بموقعیت جغرافیائی واهمیت دریائی خاصی که کرانه‌های میهن ما دارد یقینا بسیار ثمربخش خواهد بود .

شماره اول مهمانه نیروی دریائی شاهنشاهی بسبك جالبی با مطالب سودمند وابراز سلیقه فراوان تنظیم شده است و ما آینده درخشانتری‌را برای این نشریه جوان و مفید آرزو نموده‌موفقیت نیروی دریائی‌شاهنشاهی وافسران و هیئت تحریریه مجله را درانتشار این نشریه تبریك‌میگوئیم.

دکتر گیرشمن بعضویت افتخاری انجمن‌آثار ملی انتخاب شد

طبق اطلاع واصله درجلسه مورخ بیست و ششم آذر ماه ۱۳۴۲ هیئت موسسین انجمن آثار ملی پروفسور دکترگیرشمن باستانشناس معروف فرانسوی و رئیس‌هیئت باستانشناسان فرانسوی در ایران بعضویت افتخاری انجمن آثار ملی پذیرفته شد .

انجمن آثار ملی بدینوسیله از زحمات و خدمات ارزنده سی و چند ساله این باستان شناس عالیقدر فرانسوی و کاوشهای علمی ذیقیمت و تالیفات و تحقیقات بسیار مفید و ثمر بخش ایشان قدرشناسی نموده است .

عکس بالا آقای حسن سلیمانی زنجانی نظر بلیاقت و صداقتی که درامور محوله نشان داده‌اند ازطرف جناب آقای مهندس سمیعی وزیر محترم پست و تلگراف و تلفن یك قطعه مدال درجه ۲ پیام بایشان‌اعطا گردید موفقیت دوست عزیزم را از خداوند متعال خواستارم .

محمد مهدی علیپور

آ ـ ۲۰٦۹۱

اطلاعات کودکان روزهای سه‌شنبه منتشر میشود

مدرن : سازنده انواع عالیترین پرده کرکره آمریکائی بالاتر ازچهارراه‌یوسف‌آباد مقابل بانك‌ایرانیان پرده کرکره مدرن تلفن ٤۸۷۵۵

متن لایحه کنترل مواد غذائی و آرایشی و پزشکی

بقیه از شماره قبل

مقدمه و قسمتی از این لایحه که‌توسط وزیردادگستری‌دیروز تقدیم مجلس سنا گردیده در شماره قبل چاپ گردید واینک دنباله آن .

ماده ۲ـ اداره امور فنی‌موسسات مصرح در بند الف ماده یک باکسانی است که‌بنام مدیر مسئول بوزارت بهداری معرفی شده وپروانه دریافت داشته‌اند و کسانیکه در امور فنی داروخانه‌ـ آزمایشگاه های‌تشخیص طبی وبخش تزریقات و پانسمان بنحوی مداخله دارند باید طبق آئین‌نامه‌وزارت بهداری پروانه بگیرند .

مدیر مسئول موسسات اخیرمکلف است درساعات بازبودن‌موسسه شخصا حضور داشته باشدواگر حضور خود اوبرای مدتی بعلتی مقدور نیست‌باید جانشینی که‌واجد شرایط میباشد و کتبا باجانشینی خود موافقت کرده‌باشد قبلا برای مدت مزبور تعیین و نزد مرکز بوزارت بهداری ونزد شهرستانها باداره بهداری معرفی کندواین جانشین باید بجای مدیر مسئول در موسسه حاضر باشد . متخلفین از مقررات این ماده بحبس تادیبی ازشش ماه الی دوسال وپرداخت جزای نقدی از۲۰ هزارالی ۱۰۰هزار ریال محکوم خواهند شد .

ماده ۳ـ هرکس‌بدون داشتن پروانه رسمی پزشکی ـداروسازی ـ دندان‌ـ پزشکی بفنون مزبور اشتغال ورزدبه حبس تادیبی ازیکماه الی دوسال و پرداخت جزای نقدی از ۵هزارتا پنجاه هزارریال محکوم میگردد . هرگاه مباشرت اشخاص فاقد صلاحیت علمی درامور پزشکی‌ـ داروئی ودندان‌پزشکی موجب صدمه بدنی اشخاص گردد . بطوریکه مدت درمان آن کمتراز دو ماه‌باشد مرتکب بحبس تادیبی از یک سال تادوسال وجزای نقدی ازده هزار تایکصد هزارریال محکوم میگردد و درصورتیکه عمل مزبور موجب نقص زیبائی یاصدمه بدنی اشخاص‌گردد. بطوریکه مدت درمان صدمه وارده‌بیش ازدوماه باشد مرتکب بحبس تادیبی از یک الی‌سه‌سال وپرداخت جزای نقدی ازده هزار تا یکصدهزار ریال محکوم می‌گردد .

هرگاه شخصی بدون صلاحیت‌علمی درامور پزشکی یادندان‌پزشکی مداخله نماید و یادارویی بدهد واقدام مزبور باعث ضعف دائم یکی‌از حواس یا یکی‌از اعضای بدن‌شود یاموجب از بین رفتن قسمتی از عضو بیمارگردد بدون‌آنکه عضو بطورکلی‌از کار بیافتد بحبس تادیبی ازدوالی سه‌سال وجزای نقدی ازبیست هزارریال الی یکصد هزارریال محکوم میگردد. درصورتیکه اقدام مزبور موجب بیماری غیرقابل علاج یاازبین رفتن یکی از حواس یا نقصان یاازکار افتادن یکی‌از اعضای بیمارشود مرتکب به‌حبس بااعمال‌شاقه ازسه الی‌ده‌سال محکوم میگردد .در صورتیکه عمل مزبور بمرگ شخص منتهی شودمرتکب باعدام محکوم‌خواهد شد .

صلاحیت علمی

ماده۴ـ هرکس ازوزارت بهداری‌به اعتبار صلاحیت علمی خود بمنظور تاسیس یکی از موسسات مصرح در قسمت الف ماده‌یک این‌قانون پروانه تحصیل نماید واداره موسسه را در اختیار شخص یااشخاص فاقدصلاحیت قرار دهد موسسات مزبور بلافاصله‌به دستور دادستان شهرستان موقتاتعطیل وصاحب پروانه‌وشخص ویااشخاص‌فاقد صلاحیت هریک به۶ماه تادوسال‌حبس تادیبی وپرداخت جزای نقدی از پنج هزارریال تایکصد هزارریال محکوم میگردند وصاحب پروانه برای باراول تایکسال وباردوم تادوسال ودفعات‌بعد ۵سال حق‌افتتاح آن‌موسسه یانظیر آن راولوبا تغییر نام یاعنوان یا محل نخواهد داشت .

تبصره۱ـ اشخاصیکه موسسات آنها طبق ماده فوق بدستور دادستان تعطیل میگردد میتوانند برطبق‌مقررات قسمت اخیر بند (ج)ماده ۱۱این قانون بدادگاه شهرستان شکایت نمایند .

تبصره ۲ـ درشهر هاو بخشهائیکه برای امور دندان پزشکی با تصدی داروخانه دارندگان پروانه رسمی وجود ندارند ویابه‌نسبت هر یکنفر برای حداکثرده هزارنفر جمعیت ساکن در آن‌محل دارندهٔ پروانه رسمی موجود نمی‌باشد (باستثنای تهران ومراکز استانها) (وشهرستانهابه‌تشخیص‌وزارت بهداری) وزارت بهداری میتواند در صورتیکه لازم بداند طبق طرحی‌که تدوین وبه تصویب هیئت وزیران‌می‌رساندبکسانیکه تاتاریخ تصویب این قانون پانزده سال سابقه اشتغال در امور مزبور داشته و حداقل دارای گواهینامه دوره اول متوسطه باشند پروانه موقت برای استفاده درهمان‌محل اعطاء نماید .

اشخاص مزبور مکلفند در کلاس های مخصوصی که‌وزارت بهداری با همکاری دانشکده داروسازی ودندان پزشکی حداکثر تایکسال پس‌ازتصویب این قانون تاسیس مینماید شرکت نمایند ودر صورت توفیق درامتحانات مجاز بادامه شغل داروسازی یادندان سازی دربخش هائیکه مشغول هستند می‌باشند وچنانچه درکلاسهای مزبور شرکت‌نکنند ویادر امتحانات توفیق نیابند وزارت بهداری از ادامه کار آنان جلوگیری خواهدنمود.

عنوان خلاف واقع

ماده ۵ـهیچیک ازموسسات‌مصرح در ماده اول این قانون و موسسات تبلیغاتی و مطبوعاتی و چاپخانه‌ها و صاحبان فنون پزشکی و دارو سازی حق انتشار آگهی تبلیغاتی بدون‌اجازه وزارت بهداری ندارند . استفاده از عناوین خلاف حقیقت (از قبیل ذکر کلمه متخصص بدون داشتن تخصص و غیره) روی تابلو و سرنسخه و یا بطرق دیگر و دادن وعده‌های فریبنده ممنوع است .

مرتکبین بحبس تادیبی‌از دو تاشش ماه و پرداخت جزای نقدی از پنجهزار الی پنجاه هزار ریال محکوم خواهند شد. درصورتیکه آگهی برخلاف‌اصول فنی و بهداشتی و شئون پزشکی یا عفت عمومی باشد یا موجب گمراهی مردم گردد مرتکب به حبس تادیبی از ششماه تا سه‌سال محکوم خواهدشد.

تبصره ۱ـ وزارت‌بهداری‌درصورتی اجازه‌آگهی تبلیغاتی میدهد که‌مضمون آن برخلاف اصول فنی و شئون‌پزشکی نبوده و موجب گمراهی اشخاص‌نگردد

تبصره ۲ ـ شماره و تاریخ اجازه وزارت بهداری درمورد انتشار آگهی تبلیغاتی باید درآگهی قید شود .

تبصره ۳ـ دخالت داروسازان ودارو فروشان درامور مختص به طبابت جز درمورد کمکهای نخستین قبل‌ازرسیدن پزشک وتغییر تاریخ اعتبار مصرف‌مواد داروئی و غذائی و تغییر نرخ تعیین شده دارو از طرف دولت و فروش‌نمونه دارو از طرف هرکس اعم از داروساز واردکننده و طبیب وغیره ممنوع‌است. دخل و تصرف یاتغییردرنسخه‌پزشک نیز بهرصورت بدون اجازه کتبی خود پزشک ممنوع است متخلفین مراتب فوق بحبس تادیبی از سه‌ماه الی‌ششماه ویا پرداخت جزای نقدی از ۲۰ هزار ریال الی یکصد هزار ریال ودرصورت تکرار به هردو مجازات محکوم‌میگردد

فصل دوم

ماده ٦ـ وزارت بهداری میتواند در صورت لزوم بارعایت مقررات عمومی قانون‌کار و شرایط ذیل باتباع کشور های بیگانه اجازه اشتغال طبابت یا دندان پزشکی یا داروسازی یا سایر فنون پزشکی مقرر درماده ۱ این‌قانون را درایران بدهد .

الف ـ واجد شرایط فنی‌که طبق آئین‌نامه برای اطباء ایران لازم است باشد .

ب ـ درمورد اشتغال بداروسازی و دندان‌پزشکی باید در رشته مذکور درجه دکتری داشته باشند .

ج ـ گواهی‌نامه مقامات صلاحیتدار کشور متبوع درخواست‌کننده دایر باینکه نامبرده لااقل ۵ سال درکشور خود دررشته مورد تقاضا اشتغال‌داشته دارا باشند مشروط باینکه تصدیق مزبور به‌گواهی مقامات‌کنسولی و یا سیاسی ایران‌درآن‌کشور رسیده‌باشد.

د ـ نسبت باتباع ایران در کشور درخواست‌کننده رعایت معامله‌متقابله شودولی وزارت‌بهداری‌میتواند درصورت اقتضا این شرط را رعایت ننماید .

ه ـ سوء پیشینه نداشته باشد .

ماده ۷ـ ازتاریخ تصویب این‌قانون صدور پروانه طبابت یا دندان‌پزشکی یا داروسازی یا تاسیس آزمایشگاه یادرمانگاه یاسایر موسسات‌پزشکی بمنظور اشتغال آزاد برای اتباع‌بیگانه درتهران ومراکز استانها ممنوع‌است مگر درموارد ضروری‌که وزارت‌بهداری میتواند پروانه موقت اشتغال بفنون پزشکی را درنقاط ممنوعه مذکورصادر نماید .

ماده ۸ـ وزارت بهداری پروانه‌تبعه بیگانه داوطلب اشتغال بیکی‌از فنون پزشکی مذکور درماده ٦ را درنقاطی که صلاح بداند صادر خواهد نمود و داوطلب ملزم است منحصرا در همان محل تعیین شده بکار اشتغال ورزد. چنانچه داوطلب ظرف مدت ششماه از تاریخ تحصیل پروانه در محل مقرر مشغول بکار نشود ویا درمحل دیگری بکار اشتغال ورزد پروانه او از طرف وزارت بهداری لغو میشود .

ماده ۹ـ کلیه اتباع‌بیگانه که‌به عنوان پزشک یا دندانپزشک ویا دارو ساز وسایر فنون پزشکی مقرر در ماده ۱ این قانون دریکی ازموسسات پزشکی و یا بهداشتی ودرمانی‌داخلی ویا خارجی مجاز در ایران‌اشتغال دارند یا خواهند داشت مشمول‌ـ مقررات ماده ٦ این قانون میباشند ولی این قبیل اشخاص حق اشتغال آزاد بیکی از فنون مذکور از فوق‌در خارج از موسسات مربوطه‌رانخواهند داشت در صورت تخلف پروانه اشتغال متخلف، لغو میگردد .

ماده۱۰ـ اتباع بیگانه بعنوان پزشک دندانپزشک یا دارو ساز و یا سایر فنون پزشکی‌که درتاریخ تصویب این قانون بموجب پروانه رسمی دولتی در ایران اشتغال دارند نیز مشمول ماده٦ این قانون‌باستثنای شرط مندرج در بند (ج) خواهندبود.

اعتبار پروانه

ماده ۱۱ـ پروانه های اشتغال‌که تااین تاریخ برای اتباع بیگانه‌صادر شده یا بعدا صادر شود حداکثربرای مدت سه سال از تاریخ صدور معتبر میباشد صاحب پروانه موظف است حداکثر تا سه ماه قبل از انقضاء مدت مزبور تقاضای‌تمدید آنرا از وزارت بهداری نماید .قبول‌این‌تقاضا برای وزارت بهداری الزامی نیست‌و تخلف از این ماده موجب‌لغو پروانه اشتغال خواهد شد.

ماده ۱۲ ـ اتباع‌بیگانه مشمول این قانون به هیچوجه حق دخالت در امور سیاسی ندارند ودرصورت‌تخلف پروانه اشتغال‌واقامت آنهالغوخواهد شد .

فصل سوم

ماده ۱۳ـ داروی اختصاصی‌دارویی است که‌بطور ساده و یا ازاختلاط‌با ترکیب چند دارو بدست آمده‌واسم وفورمول و مشخصات‌معین‌و مخصوص آن‌در کشور ایران با کشور های بیگانه به ثبت رسیده باشد .

تبصره ـ برای ثبت هرنوع داروی اختصاصی و یا ثبت اختراع وسایل مربوط بفنون مندرج در بند الف ماده ۱ این قانون موافقت قبلی وزارت بهداری ضروریست وبدون موافقت مذکور اداره ثبت علائم و اختراعات از ثبت اسم یا علامت‌مورد تقاضاخود داری خواهند نمود .وزارت بهداری در تعیین اسم و علامت ـ مراقبت خواهد کرد که محصول مورد درخواست ثبت با محصولات‌مشابه که قبلا ثبت شده است اشتباه‌نشود تکلیف وزارت بهداری سلب حق از اشخاص ثالث‌در مراجعه به محاکم نمیکند .

ماده ۱٤ ـ از تاریخ‌تصویب این قانون وارد کردن وترخیص هر نوع ماده دارویی‌یاواکسن یاسرم حیوانی یا انسانی و هر نوع مواد غذائی به صورت کنسرویا مواد مخصوص آرایش و بهداشت اعم از مواداولیه یاترکیب شده بهر شکل و کیفیت‌از خارج کشور بایران‌بمنظور بازرگانی یا تبلیغاتی با رعایت مقررات عمومی منوط باجازه قبلی وزارت بهداری است .

وزارت بهداری در اجازه نامه‌های صادره رعایت قابلیت مصرف‌وعدم فساد مواد مزبور را خواهد کرد ، درخواست‌ورود مواد فوق وصدور اجازه نامه ها طبق آئین نامه‌مخصوص که‌از طرف وزارت بهداری تهیه می شود خواهد بود . گواهی نامه‌صادره وزارت بهداری سلب مسئولیت‌جزائی ومدنی از وارد کننده نمی نماید . متخلفین از مقررات این ماده بحبس تادیبی از ششماه تایکسال‌وپرداخت جریمه نقدی‌از ده هزار تا یکصد هزار ریال محکوم خواهند شد.به علاوه مواد موضوع جرم بنفع وزارت بهداری ضبط میگردد و چنانچه‌قابلیت مصرف نداشته باشد معدوم خواهد شد .

تبصره ۱ـ پروانه های ورود که باستناد این قانون صادر خواهد شد حداکثر سه‌سال از تاریخ صدور معتبر است و در صورتی که وارد کننده بخواهد پس‌از انقضاء مدت مزبور اقدام بورود آن نماید بایدسه ماه قبل ازپایان مدت‌اعتباردرخواست تجدید پروانه ورود نماید .

ورود دارو از خارج

تبصره ۲ـ وارد کردن انتی‌بیو‌ـ تیک‌هائیکه در تاریخ حمل در مبداء بیش از ششماه از تاریخ ساخت‌آنها گذشته و یاکمتر از دو سال بپایان مصرف‌آنها مانده‌باشد ممنوع‌است. متخلفین علاوه‌برضبط کالابپرداخت جریمه نقدی از بیست‌هزار الی‌پنجاه هزار ریال محکوم خواهند شد.ورود آنتی بیوتیک‌هائیکه اعتبار مصرف آنها کمتر از دو سال از تاریخ‌تهیه باشد منوط باجازه مخصوص وزیر بهداری است .

تبصره ۳ـ وزارت بهداری بمواد داروئی وغذائی و آرایشی وبهداشتی که اختراع‌یا اسم تجارتی صنعتی آن بنا بتصدیق اداره ثبت علائم و اختراعات بنام دیگری قبلا درایران بثبت‌رسیده است‌بدون اجازه‌صاحب علامت اجازه ورود یاتهیه یاساختن یاعرضه وفروش در ایران نخواهد داد.

تبصره ـتشخیص مواد آرایشی‌و بهداشتی‌مشمول‌این ماده‌درصلاحیت وزارت بهداری است.

ماده ۱۵ـ سازندگان هریک از مواد تولیدی موسسات مندرج‌درماده ۱این قانون پس ازتحصیل پروانه حق‌ندارند شکل داروئی و یاشکل تجارتی محصولات خود را قبل از کسب اجازه از وزارت بهداری‌تغییر داده یا دخل وتصرف درآن‌نمایند ودر صورت ارتکاب بحبس تادیبی‌از سه ماه تا یکسال واز پنج هزارتا پنجاه هزارریال‌بپرداخت جزای‌نقدی محکوم خواهند شد .

فصل چهارم

ماده ۱٦ـ اشخاصی که در تهیه مواد داروئی وغذائی و آرایشی‌بهر کیفیتی مرتکب تقلب شوند ازقبیل آنکه جنسی رابجای جنس دیگر قلمداد نمایند ویا آنرا با موادخارجی مخلوط سازند ویا در ترکیب مواد آن رعایت استاندارد و یا فورمول ثبت شده را ننمایند و همچنین کسانیکه باعلم بفساد و انقضاء مدت مصرف یا تقلبی بودن آن مواد را وارد کشور نمایند یا برای فروش آماده یاعرضه بدارند و یا بفروش برسانند یا داروئی را بجای داروی دیگر بدهند به مجازاتهای ذیل محکوم خواهد شد.

مجازات اعدام

الف ـدر صورتی‌که استعمال‌موادّ تقلبی یا داروی فاسد منتهی بمرگ مصرف کننده شود مجازات‌مرتکب اعدام است.

ب ـ در صورتی که استعمال‌مواد تقلبی یا داروی فاسد منتهی بمرض دائم یا فقدان‌حواس‌یا اعضاءمصرف کننده گردد مجازات مرتکب‌حبس دائم با اعمال شاقه است.

ج ـ هرگاه استعمال مواد تقلبی‌یا داروی فاسد منتهی بصدمه گردد که معالجه آن کمتر از یکماه‌باشد مجازات مرتکب یك الی سه سال حبس تادیبی هرگاه مدت معالجه بیشتر از یکماه باشد مرتکب به‌دو الی ده سال حبس مجرد محکوم خواهد شد.

د ـ هرگاه مواد تقلبی .تهیه وآماده عرضه شده ویابفروش رسیده باشد مجازات هریك از تهیه کنندگان و عرضه دارنده وفروشنده ازیك الی دو سال حبس تادیبی خواهدبود .

هـ ـ هرکس داروی فاسد یاداروئی‌که مدت استعمال آن گذشته ویاداروئی رابجای داروی دیگر بفروش برساند واین عمل موجب باز ماندن مصرف کننده ازاستعمال داروی اصلی باشدو درنتیجه معالجه نشدن منتهی بفوت گردد مجازات فروشنده حبس مجرد از دوتاده سال ودرصورتی‌که منتهی‌بفوت نگردد ولی منجر بمرض دائم یافقدان ویانقص یکی‌از حواس‌ویا اعضاءمصرف کننده گردد مجازات فروشنده یك‌تا سه‌سال حبس تادیبی خواهد بود .

و ـ هرگاه استعمال مواد غذائی‌فاسد منتهی بمرگ مصرف کننده گردد . مرتکب بحبس بااعمال شاقه از سه‌تا ۱۵سال محکوم میگردند .درصورتیکه استعمال آن موجب مرض دائم یافقدان یا نقص حواس یا اعضاء مصرف‌کننده گردد مرتکب بحبس مجرد ازنوتا ۱۰ سال محکوم میگردد .

ودرصورتیکه استعمال مواد غذائی فاسد منتهی بصدمه گردد که معالجه آن بیشتراز دوماه باشد مجازات‌مرتکب حبس تادیبی‌از ششماه تایکسال خواهد بود .

ز ـ هرگاه استعمال مواد آرایشی تقلبی موجب نقص زیبائی یاکراهت منظرگردد مرتکب به‌حبس تادیبی از ششماه تادوسال محکوم میشود .

پرداخت خسارت

ح ـ درکلیه موارد فوق مرتکبین‌علاوه بر کیفرهای مذکور وهمچنین‌پرداخت کلیه خسارات وارده بمدعی خصوصی بمحرومیت از اشتغال به‌کسب مواد داروئی و غذائی وآرایشی وبهداشتی وپرداخت جزای نقدی از پنجاه هزار تاسیصد هزارریال محکوم خواهندشد

تبصره ۱ـتهیه کننده اعم است‌از کسی که‌شخصا مواد تقلبی راتهیه یا بدستور او مواد تقلبی ساخته شده است .

تبصره ۲ـ کلیه کالاهای‌تقلبی وفاسد ومواد‌یکه مدت مصرف آن گذشته است . در صورتیکه مصرف دیگری نداشته‌باشد پس‌از صدور حکم قطعی معدوم ومواد مذکورکه مصرف‌دیگری دارند وابزار واسباب وآلات ومواداولیه تهیه مواد تقلبی ضبط وبنفع‌وزارتین دادگستری و بهداری بفروش‌میرسد. پنجاه درصدازّ وجوه حاصله صرف

بقیه درصفحه ۱۲

جدول کلمات متقاطع شماره ۲۵۸۸

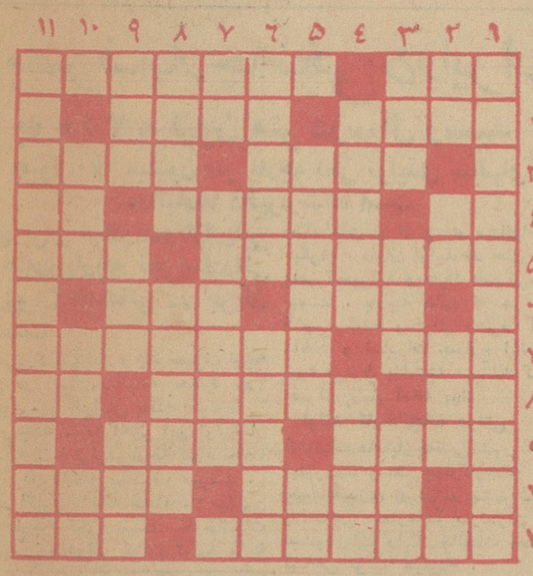

افقی:۱ـ به‌خاطر جنك قدم به میدان گذاشت و فعلا در خدمت صلح‌است ـ بوئیدن ۲ـ رودخانه‌ای در اروپا ـ همه در طلب آن‌دوانند ۳ـ ناچار ـ مستی آورد ٤ـ واحد وزن ـ آشکارا نیست ـ پدرتازی ۵ـ آنچه از دوستان توقع دارید نه از زنان ـ جواب خوبان به وفای یاران ٦ـ ماه است اما در تقویم دنبالش بگردیدنه آسمان ـ گذرگاه ۷ـ بارش دوش جان راخم‌میکند ـ از روی نوشته ای‌نوشتن۸ـ تکرار یك حرف ـ آنچه مربوط بحضرات علیه باشد ـ راه‌بی‌پایان۹ـ افسوس وندامت ـ هدایت شده ۱۰ـ از شهر های روسیه شوروی ـ ازسران معروف انقلاب کبیر فرانسه که خود نیز بدست انقلابیون بسرای باقی شتافت ۱۱ـ از گیاهان طبی معطر ـ چربی .

عمودی : ۱ـ دستگاه تبدیل الکتریسته به گردش و حرکت ۲ـ داخل ـ بوی ماندگی ـ هنوز عده‌ای دنبال کشتی او می گردند ۳ـ اگر ثروت نباشد باری سواری که میدهد ـ نازیبا ـ پای آوازمیگذارند که عیش و طرب کامل شود ٤ـ جوابش کرده‌اند ـ از بیماری های کبدی ۵ـ مقصود همان موسم بهاراست ـ ساق شکسته ٦ـ فرمانده ـ مرزو بوم ۷ـ تیربریده ـ گویا غرض همان کت باشد ۸ـ شبیه سنك آسیا است منتهی خیلی کوچکترو‌خوش‌خور اکثر! ـ ازبین رفته‌و نابودشده ۹ـ ترش و شیرین ـ ناقوس ـ اگر روی گاری بنشینید عزیزتر می شود ۱۰ـ خودش نقطه‌ای ندارد و کتابی در باره نقطه‌اش نوشته اند ـ اگر باشد ـ راه میان بر ۱۱ـ به اشخاصی که به آدم مهمی خیلی نزدیك باشند می گویند .

حل جدول شماره ۲۵۸۷

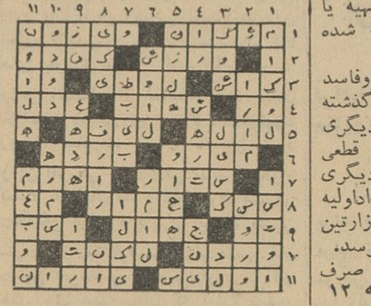

با ۱۵۰ تومان

آشپزخانه خود را مدرن کنید

اُجاق گاز رومیزی ایران گاز

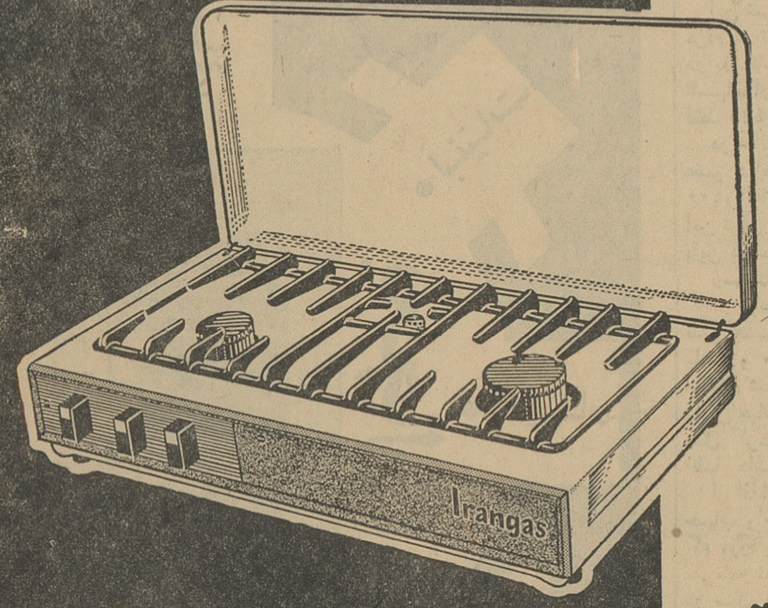

بانوان محترم

برای ملاحظه وخریدبه تلفات سینما

اجاق گاز رومیزی ایران گاز براحتی قابل حمل است ودرمسافرت و پیک نیک میتوان ازآن استفاده نمود .

شرکت ایران گاز ـ خیابان شاهرضا بین میدان فردوسی ـ ویلا تلفنهای ۶۱۱۳۰۳ تا ۶۱۱۳۰۷

ویابه نزدیکترین نمایندگان ایران گاز مراجعه فرمائید .

غلطك های معروف کمنا

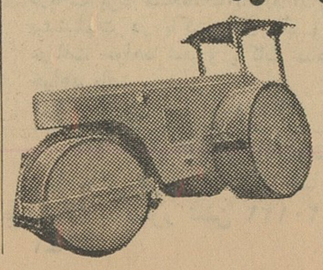

رسید برای هرگونه‌سفارش وحمل‌فوری بنماینده‌انحصاری درایران شرکت اختر خیابان تخت جمشید شماره ۳٦۷ مراجعه نمایند.

تلفن۴۷۶۳۵ـ ۴۹۸۰۱

۳ـ۱ آ ـ۲۰٦۷۳

٤ یار مرغ مجانی میدهد!

از تخفیف کلی

درقیمت مرغ ٤ یار نیز استفاده فرمائید .

خیابان فیشرآباد چهارراه‌ثریا ـ تلفن : ٤۲۹٦۲

کلاس گل آرائی جدید انجمن دوشیزگان و بانوان

روز ۲۱ دیماه افتتاح میشود

کلاس گل آرائی جدید انجمن دوشیزگان‌و بانوان که به تقاضای عده‌ای از خانمهای علاقمند بهنر ظریف گل آرائی‌تشکیل میشود ، در روز شنبه ۲۱دیماه در محل انجمن دوشیزگان وبانوان افتتاح میشود .

برای نامنویسی دراین کلاس فقط تاآخر وقت روز پنجشنبه ۱۹ دیماه جاری مهلت دارید و میتوانید همه روزه صبح و عصر به دبیرخانه انجمن مراجعه کنید .

خیابان فرصت شاهرضا ـ شماره ۷۳ـ تلفن ٦٦۷۷۰

۵ـ۱ آ ـ۳۳۲۷٦

تلفن دیواری اریکسن انگلیسی

رنگهای مخالف رسید

شرکت تجارتی بهروز ـ خیابان نادری تلفن ٤٤۵۳۱

۳ـ۱ آ ـ۳۳۷٦۸

اطلاعات اقتصادی

مصرف پارچه نخی در ایران

به ۳۵۰ میلیون متر درسال رسید

هنوز ۱۲۰ میلیون متر پارچه نخی تولیدی سالهای قبل درانبارها ذخیره شده است

● برای صادرات وبازاریابی جهت پارچه نخی‌صادراتی ایران اقداماتی در جریان است

امروزکسب اطلاع شد مصرف‌پارچه نخی در ایران سالیانه بحدود ۳۵۰ میلیون متر افزایش یافته است.

در چند ساله اخیر این اولین‌بار است‌که کلیه تولید پارچه کارخانجات کشور در داخله بمصرف میرسد.

هم اکنون ماهانه حدود ۳۰ میلیون متر پارچه نخی توسط کارخانجات خصوصی و دولتی کشور تولید و به بازار های تهران و شهرستانها عرضه میگردد. مقدار تولید در حال حاضر بمصرف‌میرسد و مازاد مصرفی‌موجود نیست. پارچه هائی که هم اکنون ذخیره شده و برای مصرف آن در داخله و صادرات بخارج اقدام می شود مربوط بگذشته میباشد که‌سطح مصرف پائین آمده بود.

تولید کارخانجات دولتی

ازتولیدماهانه‌پارچه‌نخی‌کشور حدود ۸ میلیون‌متر‌توسط چهارکارخانه دولتی چیت‌سازی تهران ـ بهشهر ـ شاهی و نساجی شماره دو مازندران تولید میشودوبقیه را کارخانجات خصوصی نساجی تولید میکنند.

موجودی پارچه

از لحاظ موجودی پارچه نیز هم اکنون حدود ۱۲۰ میلیون متر پارچه نخی و ریون موجود است. از این مقدارحدود ۵۰ میلیون‌متر آن ذخیره کارخانجات دولتی است.

صادرات پارچه ایران

از موجودی پارچه برای صادرات به کشور های اروپای غربی ـ سیلان وپاکستان استفاده خواهد شد. تاکنون مقادیری پارچه بعنوان صادرات‌نمونه به سیلان صادر شده است. برای اینکه پارچه ایران در خارج بتواند رقابت کند و بازار بدست آورد اقداماتی جهت کاهش قیمت پارچه صادراتی ایران در جریان است. همچنین‌در نظر است با اعطای پاداش صادراتی و تخفیف در نرخ کرایه و حمل وعوارض گمرکی صادرات پارچه نخی ایران بخارج شروع شود.

نوشته : فیروز هیات
وابسته بازرگانی ایران در ترکیه

ترانزیت ایران وترکیه

«۲»

کالا های صادراتی و وارداتی‌ایران که از طریق بندر طرابوزان به‌اروپا وبالعکس ارسال میگرددپس ازپیمودن تهران ـ تبریز ـ خوی ـ ماکو از مرز بازرگان وارد خاك ترکیه شده وپس از انجام تشریفات گمرکی در مرز با عبور از شهرستانهای دوغوبایزید ـ قره‌کوسه ـ خراسان ـ ارض روم ـ بایبورد گوموش خانه به‌طرابوزان که یکی از بنادر مهم دریای سیاه است میرسد.

فاصله تهران تاسرحد ترکیه‌نهصد کیلو متر واز آنجا به طرابوزان ۶۲۷ کیلومتر میباشد در نتیجه کالا های ایران با پیمودن نهصد کیلو متر در داخل ایران و ششصد و بیست و هفت کیلو متر درخاك ترکیه که‌جمعا یکهزارو پانصدوبیست‌وهفت‌کیلومترمی گرددبه دریاوهمچنین کالاهای وارداتی از دریا به تهران میرسد.

این راه کوتاهترین راهی است که ایران را به بنادر اروپا متصل میسازد. بندر طرابوزان از پانصد سال پیش محل آمد ورفت کاروانهای تجارتی ایران بوده است و تا سال ۱۹۱۴ قسمت مهم کالاهای وارداتی و صادراتی حتی کالاهای وارداتی ایران ازهندوستان ازطریق طرابوزان به ایران میرسید آن موقع کالاهای وارداتی ایران‌عبارت ازدارو وقماش ومواد شیمیائی و مصنوعات آهنی و ورشو و چینی آلات وغیره واقلام مهم صادراتی‌مرکب‌ازفرش وعتیقجات و کالا های دستی و نقره آلات وسایر امتعه قیمتی‌بوده‌است صادرات‌ایران قبل از سال ۱۹۳۴ از طریق ترکیه در حدود دو هزار تن و واردات آن بر پنج هزار تن بالغ‌میگردید که‌عموما بوسیله شتر وقاطر واسب وامثال‌آن حمل میشد.

از سال ۱۹۱۴ تا سال ۱۹۲۲ بعلت وقوع جنك اول جهانی وشرکت ترکیه درآن‌راه ترانزیت طرابوزان بسته‌شد ولی‌از سال ۱۹۲۳ رفت‌و آمد وسائط حیوانی باباز ترانزیت مجددا آغاز گردید و تا سال ۱۹۳۲ ادامه یافت پس از سال ۱۹۳۴ تحول عظیمی در صادرات و واردات ایران روی داد زیرا تاآن موقع که کالا های‌ترانزیتی باشتر وقاطر حمل میگردید وماهها طول میکشید تاکالا از محلی به محل دیگر برسدبابکار افتادن‌وسائط نقلیه موتوری ترانزیت صورت دیگری بخود گرفت پیش از آن خشکبار ایران فقط بکشور روسیه فروخته میشد و روسها به اقتضای احتیاج خود خشکبار ایران را میخریدند و گاهی هم از خرید آن امتناع میورزیدند ودر نتیجه‌خشکبار ایران‌بخارج صادر نمیگردید ولی با بکار افتادن وسائط ماشینی خشکبار نیز مثل سایر کالا های صادراتی به بازار کشورهای اروپا عرضه شد وراه ترانزیت ترکیه هر روز براهمیت خود افزود بطوری که سالیانه صادرات ایران به میزان ده هزار تن و واردات به پانزده هزار تن میرسید.

دنباله‌دارد

بازار

درانتظار اجرای توافق بازرگانی جدید ایران‌وهند است

بازار منتظر تصویب موادی ازقرارداد ایران وهند است تا بتواند خشکبار لازم را به هندوستان صادر کند.

متاسفانه هند بعد از آنکه ایران سهمیه بندی واردات چای را لغوکرد و واردات چای را بایران آزاد نمود در مرداد ماه موعد قرارداد بازرگانی ایران‌و هند خاتمه یافت هندوستان خرید خود را از ایران متوقف نمود. ایران به هندوستان اعلام داشت که واردات چای وکالاهای دیگر آن‌کشور بایران‌کاملا آزاد است.

هند هرنوع کالای مجاز و بهرمقداری که‌مایل است میتواند دربازار ایران بفروشد و با کالاهای مشابه سایر کشور ها دربازار ایران رقابت کندو دولت ایران هیچگونه محدودیتی برای آن کشور قائل نخواهد شد مشروط براینکه‌هندوستان‌هم براساس‌مقررات خود برای‌صادرات‌ایران به هندوستان شرایط مشابهی فراهم نماید.

چون در هندوستان برای کالاهای مختلف سهمیه‌و مقررات مختلف‌وجود دارد بازرگانان ایرانی نمیتوانندبدون اجازه و سهمیه دولت هندوستان کالا های خودرا عرضه کنند باین جهت وزیر اقتصاد از نماینده هندوستان خواست حداقل بین ده تا ۱۲ میلیون روپیه صادرات ایران تضمین شود واین امر طی یادداشتی تعهد شدقرار است تا پایان ماه ژانویه مواد تکمیلی وتفکیکی قرارداد بایران برسد بهمین جهت بازارمنتظراست دولت‌هندوستان دراین امر تسریع بعمل آورد تا کالا های باب هندوستان که آماده صدور به‌آن کشور است برای حمل تحویل گردد.

متن پیام خروشچف به‌نخست‌وزیر ایران

بقیه از صفحه ۶

هم نمیتواند در صورت روش بی غرضانه سهم مثبتی در امر حل و فصل صلح‌آمیز مسائل ارضی ومرزی اداء کند.

● پیشنهادات شوروی

دولت شوروی با در نظر گرفتن تمام نکات فوق وبه پیروی از منافع تحکیم صلح و جلو گیری از جنك پیشنهاد زیر رابرای‌رسیدگی کلیه دولتها ارائه میدهد که موافقت نامه (یا قرارداد) بین‌المللی درباره امتناع دولتها از توسل به زور درحل و فصل اختلافات ارضی و مسائل‌مرزی منعقد نمایند. به عقیده ما این‌موافقت نامه باید مواد زیررا بعنوا ن‌مواداصلی پیش بینی نماید:

اولا ـ تعهد رسمی دول عضومبنی‌بر عدم توسل به زور برای تغییر مرزهای موجود دولتی.

ثانیا ـ قبول این‌مطلب‌که اراضی دولت‌ها نباید موقتاهم درموردهرگونه تهاجم یا حمله و اشغال نظامی و یا مورد اقدامات جبری دیگر واقع شوند که مستقیما یا من غیر مستقیم‌توسط دول دیگر بعلل مختلفی از قبیل علل سیاسی و اقتصادی وسوق‌الجیشی و مرزی و یا به علل دیگر اتخاذ گردد.

ثالثا ـ اظهار اکید این مطلب که نه اختلاف در نظام اجتماعی و دولتی و نه امتناع از شناسائی و یا فقدان‌روابط سیاسی و هیچگونه بهانه های دیگری نباید پایه و اساس نقض مصونیت ارضی دولت دیگر توسط یك دولت واقع شود.

رابعا ـ تعهد این مطلب که کلیه اختلافات ارضی صرفا باوسایل صلح آمیز حل گردد یعنی با وسایلی از قبیل مذاکرات و میانجیگری و تشریفات مربوط به توافق و همچنین باوسایل صلح‌آمیز دیگری‌که توسط طرفین ذینفع بر طبق‌اساسنامه‌سازمان ملل متحد انتخاب گردد.

بدیهی است که یك چنین موافقت بین‌المللی باید شامل کلیه اختلافات ارضی مربوط به مرز هائی گردد که بین دولتها بوجود آمده است.

موافقت‌نامه پیشنهادی گواه‌قطعیت وتکامل اصول اساسنامه سازمان‌ملل متحد در مورد روابط بین دولت ها راجع به مسائل ارضی وگواه ابراز حسن نیت وعزم راسخ دولت ها مبنی بر رعایت اکید اصول مزبور واقع می شد.

● عقدموافقتنامه بین‌المللی

دولت شوروی اعتقاد عمیق دارد که اگر دولتها تعهدات مربوط به حل وفصل اختلافات ارضی را صرفا از طریق صلح آمیز بعهده بگیرند اینکار امور بین‌المللی را جدا منظم ومرتب می سازد. انعقاد موافقتنامه بین‌المللی درباره منع کردن دولت ها از بکار بردن زور در مورد حل و فصل‌مسائل ارضی مانند وزش باد تازه بسیاری از چیز هائی را که در حیات بین‌المللی مصنوعا دامن زده شده و در کاهش بحران در جهان و در مورد تحکیم صلح ایجاد مانع می کند از بین میبرد. اینکار شرایط آب و هوای بین‌المللی را از نو و به مراتب‌بهبود می بخشد وزمینه خوبی برای افزایش اعتماد بین دولت ها فراهم می آورد.

می توان با اطمینان گفت که در اوضاع‌و احوال جدیدی که در نتیجه انعقاد موافقت نامه مربوط به امتناع دولت ها از بکار بردن زوربرای حل‌و فصل اختلافات ارضی بوجود خواهدآمد پیدا کرد ن‌راه حل سایر مسائل‌بنیانی بین‌المللی بمراتب سهل تر خواهد بود. این موضوع در درجه اول وبیش از همه مربوط به مسئله خلع سلاح می باشد.

آخر تمایل بعضی از کشور ها به توسل به زور بر ضد کشور های دیگر جهت حل و فصل مسائل‌مرزی بنفع خود همیشه از محرك‌های مهم مسابقه تسلیحات بوده و می باشد. اختلافات بین دولت ها در خصوص مسائل‌ارضی محیط‌خوبی برای‌نشوونمای‌میلیتاریسم ومحیط مناسبی برای دامن زدن شهواتیست که‌کسانی که مسابقه‌سرسام آور تسلیحات را منبع در آمدخویش میدانند روی آن معامله می کنند.

در شرایطی که دولت ها بخاطر مرزهای خود آسوده خواهند بود. در شرایطی که هرگونه نقشه های مربوط به تغییر عنفی این مرز هاتوسط قانون عمومی بین‌المللی ممنوع‌خواهد شد سهم مهم‌عللی که دولت‌هادرموقع افزودن نیرو های مسلح خود به آن علل اتکاء می کنند باید از بین برود. آنوقت بی‌پایه و اساس بودن روش کسانیکه در این مورد تردید دارند که در راه خلع سلاح قرار گیرند یابا پرده پوشی کردن عدم تمایل‌خود به حصول موافقت در خصوص این مسئله به خطرات ناشیه از وضع کنونی وجود اختلافات حل و تنظیم نشده ارضی استناد می کنندبهتر به چشم خواهد خورد. نمونه خلع سلاح را باید کشور های بزرك نشان دهند.

امکانات وسیع‌همکاری

این موضوع هم برای العین‌مشهود است که در شرایطی که‌دولت هادلیلی برای سوءظن متقابل در موضوع‌مسائل مرزی‌نخواهند داشت. امکانات‌وسیعی برای همکاری صلح آمیز بین آن ها بوجود خواهد آمد. توسعه بازرگانی وروابط مربوط به حمل و نقل مبادله فرهنگی و تماسهای علمی بخیر ملتها محرك‌جدید و نیرومندی‌بدست‌خواهند آورد.

از اینکار هم هر دولت‌و هر ملت وروی‌بهمرفته تمام جهان بهره‌مندخواهند شد.

واما راجع به اشکال‌موافقت نامه آتی بین‌المللی درباره امتناع دولت ها از بکار بردن زور برای حل و فصل اختلافات ارضی وهمچنین درباره‌نحوه انجام مذاکرات مربوط به انعقاد این موافقت نامه باید گفت که فکر میکنم اگر از جانب کشورهای ذینفع نسبت به این موضوع ابراز تمایل بشود موافقت د راین خصوص مشکل نباشد. دولت شوروی از جانب خودحاضر است هرکاری که لازم‌باشد برای‌تسهیل‌حل وفصل این مسائل انجام دهد.

در خاتمه می خواهم اظهارامیدواری بنمایم که شما جناب‌آقای نخست‌وزیر نظریات دولت شوروی را که دراین پیام تشریح شده است باتوجه مطالعه واز آنها حسن استقبال می نمائید. این نظریات از منافع صلح وتمایل برای جلوگیری از جنك ناشی می گردد.

باتقدیم احترامات
ن. خروشچف
رئیس شورای وزیران‌اتحاد جماهیر شوروی سوسیالیستی مسکو ـ کرمل
۳۱ دسامبر سال ۱۹۶۳

پایان

پرداخت پاداش صادراتی

برای صادرات برنج صدری مازاد بر مصرف باید مورد توجه قرار گیرد

امروز چند تن از عمده‌فروشان برنج در تهران در مورد حل مساله برنج به خبرنگار ماگفتند با تشکیل مرکز نظارت بر تولید ـ مصرف و صادرات‌برنج‌واعطای پاداش‌صادراتی برنج ایران به خارج باید شروع شود. هم اکنون‌آلمان ،چکسلواکی یوگسلاوی،شوروی وچین کمونیست خریدارعمده برنج هستندولی‌مصارف خودرا از سایر نقاط تامین‌میکنند. تولید برنج درایران هزینه زیاد در بردارد ومخارج کرایه‌حمل وعوارض گمرکی آنهم زیاد است. این دو عامل به‌تنهائی کافی است که‌برنج ایران به علت گرانی درخارج‌بازار نداشته باشد. مشکل برنج تنها اضافه تولید برنج چمپا نیست‌بلکه مازاد بر مصرف برنج صدری است که می‌تواند به کمك اعطای پاداش صادراتی به خارج صادر گردد.

مقدمات اجرای قراردادهای ایران‌وشوروی

درزمینه سد سازی وتکثیرماهی و ساختمان سیلوها فراهم میشود

خبرنگار ما امروز کسب اطلاع کرد که مقدمات آغاز کار های ساختمانی طرح های مربوط به همکاریهای فنی و اقتصادی ایران و شوروی فراهم شده است و بزودی ساختمان انبار های سیلو و مرکز مربوط به تکثیر و ازدیاد نسل ماهی در رودخانه‌سفید رود بمرحله اجرا در خواهد آمد.

خبرنگار ما در مورد مرکز برق سد ارس که در قرار داد ایران و شوروی بمنظور تامین برق ارزان در آذربایجان و خاك شوروی در نظر گرفته شده است کسب اطلاع کرد که مرکزبرق در ساحل مرزی‌رودخانه ارس درنخجوان قرار خواهد داشت و قدرت تولید ۶۰ هزار کیلووات برق را دارد.

نیروی برق این مرکز ، بوسیله کشاورزان ایران و کشاورزان شوروی بمصرف خواهد رسید. با استفاده از سد ارس نیز ۱۵۰ هزار هکتار از اراضی دو طرف سد در ایران و شوروی آبیاری خواهد شد.

شرکتها

* شرکت صادراتی بنادر جنوب بامسئولیت محدودبا سرمایه‌دومیلیون ریال برای صادرات هرگونه کالاهای ایران بکشور های خارج بمدیریت آقایان بهاء میرمحمد صادقی و احمد ضرابیان و علاء میرمحمد صادقی در تهران تاسیس شد.

* شرکت سهامی ژنرال الکتریك ایران منحل شد و آقایان انتوان‌نعمان واحمد روستا بسمت مدیران تصفیه آن انتخاب شدند.

* شرکت سهامی‌مرفه منحل‌گردید و آقایان میشل‌سلیم حدادو رضاعلوی وحاج سید مجید علوی‌بسمت مدیران تصفیه آن تعیین شدند.

نموداری ازپیشرفت شرکتهای‌تعاونی در کشور

در جلسه مجمع عمومی سالیانه شرکت گفته شد برای اولین بار در تاریخ شرکت های تعاونی کشور در طی سیزده سال سرمایه

شرکت‌تعاونی گنجینه‌دوستان

از ۴۲ تومان به ۸۶۲ هزار تومان افزایش یافته

● تعداد اعضای شرکت از ۳ نفر به ۲۳۸۱ نفر فزونی یافته

● یکی از روسای شرکت خدمات روزنامه اطلاعات‌را به‌امور تعاونی‌کشورستود

جلسه مجمع عمومی عادی سالیانه شرکت تعاونی گنجینه دوستان با حضور بیش از ۶۵۰ نفر ازسهامداران وشخصیت های مختلف عصر روز ۹ دی ماه‌در محل‌دبستان نظامی‌تشکیل گردید.

این شرکت ۱۳سال است بهمت مردم در تهران تشکیل‌شده است. در بدو تاسیس در سال ۱۳۲۹ فقط ۳سهامدار داشته و سرمایه شرکت فقط ۴۲۰ ریال بوده است.

در حالیکه هم اکنون ۲۳۸۱نفر عضو دارد و سرمایه شرکت به ۸ر۶۳۴ر۴۰۰ ریال رسیده است. این ترقی فاحش بواسطه اعتمادمردم باین دستگاه میباشد.

رسمیت جلسه

در ساعت پنج و پانزده دقیقه بعداز ظهر جلسه مجمع همگانی رسمیت یافت و هیات رئیسه سنی جلسه انتخاب شدند. آنگاه آقای‌نوربخش رئیس هیات مدیره گزارش یکساله عمل کرد شرکت را بیان نمود و اظهار داشت:

از اقدامات تازه شرکت تشکیل حساب وام و حساب گردان میباشد که مورد استقبال قرار گرفته‌است. سرمایه شرکت ازمحل فروش‌سهام در سال ۴۱ افزایش یافته و جمع کل دارائی‌شرکت‌به ۱۷ر۵۳۰ر۹۶۱ ریال رسیده است. جمع کل‌فروشی شرکت هم ۱۲ر۸۴۲ر۳۳۵ ریال‌بوده که نسبت بسال قبل ۳ر۳۵۲ر۴۷۹ ریال اضافه گردیده است.

باوجود بحران اقتصادی و تنزل درآمد عمومی مردم شرکت توانسته است هم حجم معاملات خود را بیشتر سازد و هم سرمایه‌اش را افزایش دهد.

سود شرکت نیز در سال گذشته به ۱ر۴۹۲ر۴۴۴ ریال افزایش یافته است.

شرکت ۶در صد بعنوان پاداش صاحبان سهام و ۶درصد بعنوان‌سود سهام به سهامداران میپردازد و ۵ درصد نیز بعنوان‌مازاد برگشتی‌بابت خریدسهامداران‌به آنان‌تعلق‌میگیرد.

گزارش بازرسان

در این موقع آقای عباس کمیلی بازرس شرکت گزارش بازرسان‌را قرائت کرد. در این گزارش‌عملیات شرکت مورد تائید بازرسان قرار گرفته بود.

اخذرای

پس از پایان گزارش بازرسان نسبت به‌گزارش هیئت‌مدیره وهیات بازرسان رای گرفته شد وبتصویب رسید. آنگاه آقای احمد عرب‌نجفی یکی از اعضای هیات مدیره‌شرکت پشت میکروفون قرار گرفت وضمن بیانات‌خود اظهار داشت‌برای‌عضویت در هیات مدیره نامزد نیست. وی سپس‌پیرامون‌خدمات‌روزنامه‌اطلاعات بشرکت‌های تعاونی‌بیاناتی ایرادکرد وگفت روزنامه اطلاعات‌در کلیه‌امور تعاونی پشتیبان مردم است.

انتخابات

در اینموقع انتخابات مجمع‌انجام شدو آقای مهندس‌جامعی بعضویت هیات مدیره شرکت انتخاب شد. آنگاه ۳نفر اعضاء علی البدل هیات مدیره نیز بشرح زیر انتخاب‌شدند. آقایان :محمد ذوقی باقر نحوی ـ شجاع‌الدین‌شفا بعضویت علی‌البدل هیات مدیره‌وآقایان گرگین‌افخمی‌ـ دکتر فریوروعباس کمیلی نیزبسمت بازرسان شرکت انتخاب شدند.

آنگاه جوائز پرخریدترین اعضاء شرکت وکسانیکه بنحوی از انحاء به‌شرکت خدمت کرده‌اند توسط آقای مستجاب الدعوه توزیع شد.

مراسم مجمع عمومی شرکت تعاونی گنجینه دوستان مقارن‌ساعت هفت بعد از ظهر پایان یافت.

آگهی مناقصه

بنگاه پتروشیمی ـ واقع در کاخ صنایع وزارت اقتصاد ازطریق مناقصه مقداری مواد شیمیائی‌خریداری مینماید. علاقمندان‌برای دریافت برك مشخصات باداره تدارکات بنگاه مراجعه فرمایند. پیشنهادات در پاکت های لاك و مهرشده تاتاریخ ۴۲ر۱۱ر۱۳ دریافت خواهد شد و پاکات ساعت ۹ صبح روز بعد گشایش خواهد یافت.

۱ـ۲ آـ۳۳۵۲۸ بنگاه پتروشیمی

چرخ خیاطی پلیموت و امگا

نمایندگی فروش تهران خیابان بوذرجمهری سرای‌اقبال فروشگاه منصور تلفن ۲۰۱۲۲

آـ۳۳۲۳۰ ۱ـ۱۰

برنامه سینماها

* آستارا (تجریش) ـ بوکاچو ۷۰ ـ رنگی ـ دوبله بفارسی ـ سوفیالورن آنیتااکبرك ـ ۳۰ر۱۱ـ۳۰ر۲ـ۱۵ر۵ـ۸ تلفن ۸۴۰۲۲ـ ۸۵۹۶۶
* آسیا ـ ٤روز در ناپل ـ دوبله‌بفارسی ـ لئاماساری ـ ژان‌سورل ـ چارلز بلمونت ۱۱ـ۳ـ۵ـ۷ـ۹ (تلفن ۴۲۹۰۹)
* امپایر ـ پریش (عشقی) ـ رنگی ـ دوبله‌بفارسی ـ تری‌داناهیو ـ کانی‌استیونس دیان مك‌بین ـ۱۱ـ۲ـ۳۰ر۴ـ۷ـ۳۰ر۹ تلفن ۶۲۳۹۴۲
* ادئون ـ بوکاچو ۷۰ ـ رنگی ـ دوبله‌بفارسی ـ سوفیالورن ـ آنیتااکبرك ۳۰ر۱۰ ۳۰ر۱ـ۴ـ۳۰ر۶ـ۹ (تلفن ۳۸۱۱۸)
* ایران ـ پرستو ها بلانه برمیگردند ـ فارسی ـ مجیدمحسنی ـ آذر شیوا ـ ۳۰ر۱۰ ـ ۳۰ر۲ ـ ۳۰ر۴ ـ ۳۰ر۶ ـ ۳۰ر۸ ـ تلفن ۳۶۳۵۴
* ایفل ـ هاتاری ـ رنگی ـ دوبله بفارسی ـ جان‌وین ـ الزامارتینلی ۱۱ـ۳۰ر۱ـ ۴۵ر۳ـ۶ـ۱۵ر۸ـ۱۵ر۱۰ تلفن ۳۷۲۷۷ ـ ۷۵۸۸۸۸
* اسکار ـ هاتاری ـ رنگی ـ دوبله بفارسی ـ جان‌وین ـ الزامارتینلی ۱۰ـ۴۵ر۱ـ۴ـ۱۵ر۶ـ۳۰ر۸ تلفن ۴۵۷۹۷ ـ ۷۵۸۸۸۸ الن لد ۱۱ـ۳ـ۵ـ۷ـ۹ (تلفن ۴۴۲۵۵)
* تخت جمشید ـ خیابان داغ (عشقی) ـ دوبله بفارسی ـ لارنس هاروی کاپوسین ـ جین فوندا ۳ـ۵ـ۷ـ۹ (تلفن ۴۳۵۵۰)
* تاج جدال در آفتاب ـ رنگی ـ دوبله‌بفارسی ـ گریگوری‌پك ـ جینفرجونز
* تهران ـ پرستوها بلانه‌برمیگردند ـ فارسی ـ مجید محسنی ـ آذرشیوا ۳۰ر۱۰ـ۲ـ۱۵ر۴ـ۳۰ر۶ـ۴۵ر۸ تلفن ۳۳۰۶۴
* ب.ب ـ پریش (عشقی) ـ رنگی ـ دوبله بفارسی ـ تری‌داناهیو ـ کانی‌استیونس ـ۳۰ر۱۰ـ۳۰ر۱ـ۴ـ۳۰ر۶ـ۹ تلفن ۶۹۶۴۱
* پلازا ـ آقای ۴۲۰ (کمدی‌درام) ـ دوبله بفارسی ـ نرگس ـ راج کاپور ۱۱ـ۳ـ۶ـ۹ تلفن ۴۴۲۵۵
* دنیا ـ آقای ۴۲۰ (کمدی درام) ـ دوبله بفارسی ـ راج کاپور ـ نرگس ۹ـ۱۲ـ۳ـ۶ـ۹ تلفن ۳۳۸۱۲
* دیانا ـ هاتاری ـ رنگی ـ دوبله بفارسی ـ جان‌وین ـ الزامار تینلی ۳۰ر۱۰ ۳۰ر۲ـ۴۵ر۴ـ۷ـ۳۰ر۹ تلفن ۴۲۰۱۰ـ۷۵۸۸۸۸
* حافظ ٤روزدرناپل ـ دوبه‌بفارسی ـ لئاماساری ـ ژان‌سورل‌چارلزبلمونت ۳۰ر۱۰ـ۳۰ر۲ـ۳۰ر۴ـ۳۰ر۶ـ۳۰ر۸ (تلفن ۳۴۰۷۴)
* چارلی ـ عروس بازی ـ اسکوپ ـ رنگی ـ دوبله بفارسی ـ دبی رینولدز ـ تونی راندال ۱۱ـ۳ـ۵ـ۷ـ۹ (تلفن ۶۸۴۶۱)
* رادیوسیتی ـ بوکاچو ۷۰ ـ رنگی ـ دوبله‌بفارسی ـ سوفیالورن ـ آنیتااکبرك ۱۱ـ۲ـ۳۰ر۴ـ۷ـ۳۰ر۹ (تلفن ۴۳۳۲۰)
* رکس ـ شبها وزنها ـ سینماسکوپ ـ رنگی ـ دوبله بفارسی ـ ۳۰ر۱۰ صبح ۳۰ر۲ـ۳۰ر۴ـ۳۰ر۶ـ۳۰ر۸ بعدازظهر تلفن ۳۴۱۶۹
* رویال ـ شبها وزنها ـ سینماسکوپ ـ رنگی ـ دوبله بفارسی ـ ۱۱صبح ۳ـ۵ـ۷ـ۹ بعدازظهر تلفن ۴۹۷۸۵
* سانترال ـ لورنس عربستان ـ ۷۰ میلیمتری ـ رنگی ـ دوبله‌بفارسی آنتونی کوئین ـ پیتراوتول ۱۱ ـ ۳۰ر۳ ـ ۸ ـ تلفن ۴۸۶۸۶
* سعدی ـ پرستوها بلانه برمیگردند ـ فارسی ـ مجید محسنی ـ آذر شیوا ۳۰ر۱۰ ـ ۳۰ر۱۲ ـ ۳۰ر۲ ـ ۳۰ر۴ ـ ۳۰ر۶ ـ ۳۰ر۸ ـ تلفن ۳۶۴۶۸
* سهیلا ـ ٤روزدرناپل ـ دوبله‌بفارسی ـ لئاماساری ـ ژان‌سورل ـ چارلزبلمونت ۳۰ر۱۰ـ۳۰ر۲ـ۳۰ر۴ـ۳۰ر۶ـ۳۰ر۸ (تلفن ۳۹۴۱۰)
* کریستال ـ هاتاری ـ رنگی ـ دوبله‌بفارسی ـ جان‌وین ـ الزامارتینلی ۲۰ر۱۰ ۴۵ر۱ ـ ٤ـ۱۵ر۶ـ ۳۰ر۸ تلفن ۳۷۶۷۵ ـ ۷۵۸۸۸۸
* متروپل ـ شلاق‌سیاه ـ سینماسکوپ ـ دوبله بفارسی ـ هیومارلو ـ آنجی‌دیکینسون ـ ۳۰ر۱۰ـ۳۰ر۲ـ۳۰ر۴ـ۳۰ر۶ـ۳۰ر۸ ـ تلفن ۳۹۴۱۰
* مولن‌روژ هاتاری ـ رنگی ـ دوبله‌بفارسی ـ جان‌وین ـ الزامارتینلی ۱۱ـ۱۵ر۲ ۳۰ر۴ـ۴۵ر۶ـ۹ تلفن ۷۲۹۲۹ ـ۷۵۸۸۸۸
* مهتاب ـ هاتاری ـ رنگی ـ دوبله‌بفارسی ـ جان‌وین ـ الزامارتینلی ۱۱ـ۱۵ر٤ ۳۰ر۶ـ۹ تلفن ۴۷۷۷۷ ـ ۷۵۸۸۸۸
* میامی ـ پرستوها بلانه برمیگردند ـ فارسی ـ مجید محسنی ـ آذر شیوا ۳۰ر۱۰ ـ ۳۰ر۲ ـ ۳۰ر۴ ـ ۳۰ر۶ ـ ۳۰ر۸ ـ تلفن ۷۴۳۲۹
* ماندانا ـ سودوم وگومورا ـ اسکوپ ـ رنگی ـ دوبله بفارسی ـ استوارت گرینجر ـ روسانا پودستا ۳۰ر۱۰ ـ ۲ـ۵ـ۸ (تلفن ۷۹۹۸۲)
* مونت کارلو ـ سه گروهبان ـ دوبله‌بفارسی ـ فرانك ـ سیناترا ـ دین مارتین ۳۰ر۱۰ـ۳۰ر۲ـ۳۰ر۴ـ۳۰ر۶ـ۳۰ر۸ (تلفن ۷۹۷۴۱)
* نیاگارا ـ پریش (عشقی) ـ رنگی ـ دوبله بفارسی ـ کانی‌استیونس تری‌داناهیو ـ دیان مك‌بین ـ۱۱ـ۲ـ۳۰ر۴ـ۷ـ۳۰ر۹ تلفن ۶۵۳۰۷
* نادر ـ آقای ۴۲۰ (کمدی‌درام) ـ دوبله بفارسی ـ راج کاپور ـ نرگس ۸ـ۱۱ـ۲ـ۵ـ۸ (تلفن ۳۹۰۹۵)
* همای هاتاری ـ رنگی دوبله‌بفارسی ـ جان‌وین ـ الزامارتینلی ـ ۳۰ر۱۰ ـ ۲ ـ ۱۵ر۴ ـ ۳۰ر۶ ـ ۴۵ر۸ تلفن ۳۰۲۱۶۹ ـ ۷۵۸۸۸۸
* سیلوانا ـ آقای ۴۲۰ (کمدی‌درام) ـ دوبله بفارسی ـ راج کاپور ـ نرگس ۲ـ۵ـ۸ تلفن ۳۳۷۷۷
* فری ـ عجایب‌مسافرت برادران امیدوار (مستند) ـ رنگی ـ دوبله‌بفارسی ۳ـ۵ـ۷ـ۹ تلفن ۲۷۸۹۳
* سینمای مخصوص فرهنگیان ـ پسر دزد دریائی ـ رنگی ـ دوبله بفارسی ـ شروع ۶ بعد از ظهر در دبستان هادیان
* رامسر ـ آقای ۴۲۰ (کمدی‌درام) ـ دوبله بفارسی ـ راج کاپور ـ نرگس ۱۲ـ۳ـ۶ـ۹ تلفن ۵۲۰۶۰
* برلیان ـ هاتاری ـ رنگی ـ دوبله‌بفارسی ـ جان‌وین ـ الزامارتینلی ۹ـ۱۵ر۱۱ ۳۰ر۱ـ۴۵ر۳ـ۶ـ۱۵ر۸ تلفن ۳۳۵۳۵ ـ ۷۵۸۸۸۸
* زهره ـ هاتاری ـ رنگی ـ دوبله‌بفارسی ـ جان‌وین ـ الزامارتینلی ۱۰ـ۱۵ر۱۲ ۳۰ر۲ـ۴۵ر۴ـ۷ـ۱۵ر۹ تلفن ۳۰۴۸۰۸ ـ ۷۵۸۸۸۸
* جهان ـ زابك‌خان (درام) ـ هندی ـ دوبله‌بفارسی ۱ـ۳ـ۵ـ۷ـ۹ تلفن ۶۰۳۰۵
* خورشید ـ ال‌سید ـ اسکوپ ـ رنگی ـ دوبله بفارسی ـ چارلتون‌هستون سوفیالورن ـ۸ـ۱۱ـ۲ـ۵ـ۳۰ر۸ تلفن ۳۳۵۷۸
* پرسپولیس ـ یکه سوار (وسترن) ـ رنگی ـ دوبله بفارسی ـ ۱۰ـ۱۲ ۲ـ٤ـ۶ـ۸ (تلفن ۵۸۱۰۸۳)
* پارك ـ نخستین ترانه عشق (ارمنی) ـ باشرکت‌هراچ‌نرسسیان ـ ۳۰ر۱۰ـ ۳۰ر۲ـ۳۰ر۴ـ۳۰ر۶ـ۳۰ر۸ (تلفن ۳۹۶۳۷)
* آریا ـ عجایب مسافرت برادران امیدوار (مستند) ـ رنگی ـ دوبله بفارسی ۳۰ر۱۰ـ۳۰ر۲ـ۳۰ر۴ـ۳۰ر۶ـ۳۰ر۸ تلفن ۳۹۸۸۴
* مشعل ـ خشم (وسترن) ـ دوبله بفارسی ـ جان‌درك ـ ۹ـ۱۱ـ۱ـ۳ـ۵ـ۷ـ۹ تلفن ۳۳۸۲۶
* البرز ـ سلطان‌اقیانوس ـ اسکوپ ـ رنگی ـ دوبله‌بفارسی ـ استیوریوز ۹ـ۱۱ـ۱ـ۳ـ۵ـ۷ـ۹
* فردوسی ـ ۸ گلادیاتور (قهرمانی) ـ اسکوپ ـ رنگی ـ دوبله‌بفارسی ـ مارك فورست ۹ـ۱۱ـ۱ـ۳ـ۵ـ۷ـ۹ (تلفن ۳۵۷۸۴)
* مراد ـ آقای ۴۲۰ (کمدی‌درام) دوبله بفارسی ـ راج کاپور ـ نرگس ۹ـ۱۲ـ۳ـ۶ـ۹ تلفن ۷۳۳۸۲
* میهن ـ قربون خودم (کمدی) ـ فارسی ـ مجید محسنی ـ مهرداد ـ عزیزه ۳۰ر۱۰ـ۳۰ر۲ـ۳۰ر۴ـ۳۰ر۶ـ۳۰ر۸ (تلفن ۶۶۵۴۷)
* پردیس ـ دنیای سوزی وانك ـ رنگی ـ دوبله‌بفارسی ـ نانسی کوان ـ ویلیام هولدن ۳۰ر۱۰ ـ ۳۰ر۲ ـ ۳۰ر٤ ـ ۳۰ر۶ ـ ۳۰ر۸
* فلور ـ آقای ۴۲۰ (کمدی‌درام) ـ دوبله بفارسی ـ راج کاپور ـ نرگس ۹ـ۱۲ـ۳ـ۶ـ۹ تلفن ۲۸۰۹۶
* ژاله ـ ۸ گلادیاتور (قهرمانی) ـ اسکوپ ـ رنگی ـ دوبله بفارسی ـ مارك‌فورست ـ ۳۰ر۱۰ـ۳۰ر۲ـ۳۰ر۴ـ۳۰ر۶ـ۳۰ر۸ (تلفن ۳۰۴۱۲۰)
* المپیا ـ ۸ گلادیاتور (قهرمانی) ـ اسکوپ ـ رنگی ـ دوبله بفارسی مارك فورست ۳۰ر۱۰ـ۳ـ۵ـ۷ـ۹ (تلفن ۶۵۷۹۸)

عبور از پنج قاره

عده‌ای از دانشمندان اعلام کردند:

عمر جاودانی

فتح سیارات ، سفر بمرکز زمین و بسیاری پیشرفتهای دیگر تا نیمه اول قرن آینده عملی میشود

از دانش چه انتظاری باید داشت؟

این سئوالیست که روزنامه پراودای ارگان سازمان جوانان حزب کمونیست شوروی در برابر دانشمندان شوروی قرارداده‌است . عده‌زیادی‌ازدانشمندان شوروی باین سئوال پاسخ گفته‌اند و متن این مصاحبه در روزنامه‌مزبور منتشر شده‌است .

پروفسور « میساکیاس » عضو آکادمی علوم شوروی پیش بینی کرده است که در آینده نزدیک آلیومین مصنوعی ساخته خواهد شد میدانیم که این ماده شیمیائی اساس ومنشاء مواد زنده میباشد .

پروفسور « آوسیوک » اظهارعقیده میکند که در زمینه ژنو فیزیک تحولی روی‌خواهد داد که در نتیجه آن‌بشر میتواند وضع آب و هوای مناطق مختلف را تحت کنترل دراورد .

« استچکین » عضو آکادمی علوم شوروی میگوید بزودی اتومبیلهائی به بازارمی‌آیند که با توربین گازی کار میکنند .

بعقیده پروفسور « نیکولسکی » بشر بزودی زبان‌ماهیها رادرك خواهد کرد و درنتیجه میتواند وضع صید را در اعماق دریاها پیش بینی نماید .

اگر نظر پروفسور « باکولف » را بپذیریم باید منتظر باشیم که بزودی در زمینه جراحی قلب تحولی روی دهد و جراحان بتوانند طی‌اعمال خود برای هر مدتی که لازم باشد قلب را از کار بیندازند و مجدداً آنرا بحرکت درآورند .

«تاتانانف» عضو آکادمی علوم شوروی عقیده‌دارد که ماهیت اتم‌های منفرد و بعضی روابط مرموز شیمیائی که از نظربیشرفت علوم اهمیت‌زیادی دارند شناخته خواهد شد .

پروفسور « چوخانف » عقیده دارد که بزودی راه جدیدی برای تولید انرژی کم قیمت بدست خواهدآمد.

روزنامه پراودای ارگان سازمان جوانان حزب کمونیست شوروی با نهایت احتیاط اظهار عقیده کرده‌است که در سال ۱۹۷۰ پای بشر بسطح ماه خواهد رسید . در سال ۲۰۰۰ نیز سیارات فتح خواهند شد . در سال ۲۰۱۰ اولین مسافرت بمرکز زمین عملی میشود و پنج حس بشری بوسیله امواج رادیوئی منتقل خواهند گردید.

از شما چه پنهان

** دولت فرانسه تصمیم گرفته است ساختمانهای قسمتی از شرق‌پاریس رابکوبد و بجای آنها آسمانخراشهای متعدد بسازد .

** بمب‌افکن (ب- ۵۸) ساخت آمریکا معادل قیمت هشت‌برابر وزن خودش طلا ارزش دارد .

** استخوانهای یك موجود عظیم‌الجثه که چند صد میلیون سال عمر دارد توسط دانشمندان شوروی در نزدیکی قطب شمال کشف شده است .

** فرانسویها یك شوفاژ قابل حمل ساخته‌اند که میشود آنرا روی شانه‌ها قرار داد . درجه حرارت این شوفاژ بین ۱۰ تا ۶۲ درجه سانتیگراد بدلخواه تغییر میکند .

** آمریکائیها یك نوع‌کبریت ساخته‌اند که میشود از آن بجای مداد هم‌استفاده کرد .

** نروژیها سیگار هائی ساخته اند که طعم لیمو ، عسل یا ویسکی دارند .

** درشوروی در ازاء هرصد هزارنفر به نسبت ۸٫۴ روانپزشك وجود دارد و در آمریکا ۶٫۴ .

** باطریهائی که بوسیله میکربها ایجاد حرارت میکنند برای اولین بار در نیویورك بازار آمده‌اند .

** متن چند نطق اصلی پرزیدنت کندی که بروی صفحه ضبط شده طی ۶ روز ۴ میلیون نسخه فروش داشته است .

مطبوعات جهان

دخترك یازده ساله‌سرطانی که‌برای‌معالجه اواز دوگل ، جانسون وخروشچف‌استمداد شده بود به پاریس منتقل شد

کریستیان شاپرت‌دخترك یازده‌ساله فرانسوی که بسرطان مبتلاست وبرای نجات او از خروشچف ، دوگل و پرزیدنت جانسون استمداد شده‌اکنون درمرکز مبارزه با سرطان « ویل- ژوئیف» واقع درنزدیکی پاریس‌بستری شده است .

مرکز تحقیقاتی مزبور بدرخواست وزیر بهداری فرانسه و با موافقت پزشکانی که درآردن وبعد درنانسی از کریستیان مراقبت میکردند دخترك را بستری ساخته است .

ساعت ۷ بعداز ظهر روز دوشنبه سی‌ام دسامبر یك آمبولانس کریستیان را ازدهکده ویویه بطرف مرکز مبارزه باسرطان «ویل‌ژوئیف»برد . پزشکان مرکز مزبور انتظار ورود آمبولانس مزبور را داشتند .

یك دستگاه تنفس و قلب مصنوعی درآمبولانس کار میکرد تا دخترك را که بسیار ضعیف شده است از خطر احتمالی‌مرك نجات‌دهد . اینك پزشکان فرانسه ، امریکا و شوروی در مورد نحوه مبارزه با بیماری این دخترك مشغول مذاکره هستند .

مطبوعات جهان

ابتکار تازه

پلیس راهنمائی و رانندگی انگلستان

→

در انگلستان هم‌اکنون مشغول آزمایش یك کلاه نورانی برای‌پلیس راهنمائی و رانندگی هستند .

چنانکه در عکس مشاهده میکنید لامپ روی کلاه قرار میگیرد وباطری آن به کمر بسته میشود . لامپ و باطری مجموعاً یك « لیور » وزن دارند .

عکس از خبرگزاری‌فرانسه

تازه های پزشکی

پیری و علل آن

در شروع این قرن تصور میشد عامل اصلی پیری آنست که‌سمومی که‌در اثر فعل و انفعالات شیمیائی‌در درون‌بدن تولید میشوند دیگربوسیله بدن‌خنثی نشده‌و بوسیله دستگاههای مختلف آن دفع نمیگردند و این‌امر سبب اصلی پیری وفرسودگی‌تدریجی بدن میشود .

تئوری دیگر این بود که بدن مثل ساعت کار میکندوبتدریج کوك فنر اصلی آن باز میشود و این‌امر سبب‌فرسودگی وفر بافت ها و اعضاءدرونی میگردد ودر نتیجه بدن از کار باز میماند .

وراثت‌در گذشته و امروز یکی‌از عوامل موثر در طول‌عمرافراد شناخته شده است . احتمال عمر طولانی برای اطفالی که پدر و مادرو یااجداد‌آنها عمر طولانی داشته اند خیلی‌بیشتراز اطفال کسانیست که‌عمر کوتاه کرده‌اند.

موسسه بهداشت آمریکا مطالعات دامنه داری را برای پی بردن بعلت پیری دنبال میکند . آزمایشهائی که روی بیش از صد ها نفر بین سنین بیست ونودبعمل آمده نشان داده‌است که بطور متوسط قدرت کار بدن با بالا رفتن بین سن تا یك سوم کاهش می‌یابد .قدرت رسانیدن خون بنقاط مختلف بدن‌وجذب اکسیژن بوسیله خون در ریه ها در سنین‌بین هفتاد و نود سالگی در حدود نصف قدرت اینکار در سنین بیست تاسی سالگی میگردد .

با بالارفتن سن قدرت‌وقف‌دادن بدن باتغییرات و بازگشت بحالت طبیعی پس از بهم خوردن تعادل کم‌میشود- تئوریهای جدید که براساس مطالعات اخیر بیان شده است حا یی‌ازاینست که شاید علت کاهش فعالیت بدن فرسودگی و ازبین رفتن بافتهای بدن ازقبیل بافت‌ماهیچه است که بصورت کم شدن وزن و چروك شدن پوست خود نمائی میکند . دانشمندان‌براین عقیده‌اند که علت این امر از بین رفتن سلولهائی است که‌قادر بتکثیر نیستند .

اگر دانشمندان درست بچگونگی ازبین‌رفتن سلولها پی‌برند وبخصوص بفهمند که چرا این امر در اشخاص مختلف درسنین مختلف ظاهر میشود شاید در آنموقع بتوانند طرقی برای کاهش از میزان ضایع شدن سلولها بیابند .

البته نمیتوان پیری را بکلی‌ازبین برد ولی اگر کوشش های دانشمندان به نتیجه برسد میتوان از زود رسی آن جلو گیری کرد .

۱۳۹ آغاز حماسهٔ نبرد استالینگراد

نوشته: واسیلی چوئیکوف
سپه فرمانده نیروی زمینی شوروی

ترجمه: سیامك جلالی

تعداد زیادی از تانکهای دشمن ، بامین‌هائی‌که حفاران گذاشته بودند ، از کار افتاد . حفاران جزء بهم پیوسته‌ای از گروههای حمله بودند و کار های برجسته عظیمی کردند .

فی‌المثل هنگامیکه دشمن به بخش شمالی‌شهر حمله میکرد ، گروهی از حفاران بفرماندهی سرگرد «چی‌ان‌وانیاکین» ، دومیدان مین درمجاورت آبروی موکرایا مچتکا ، ایجاد نمودند . دراین دومیدان ، ۸ تانك آلمانی منفجر شد .

دشمن دوبار کوشید تا دریك شب ، یکی از بخشهای اشغالی لشکر ۱۳گارد را بشکافد . این‌بخش میبایستی‌حفظ میشد .گروهی ازمهندسان ، بفرماندهی کمونیستی بنام ستوان «ف‌لواندی» ، درزیرآتش دشمن، چهارمیدان مین ایجاد کردند و دشمن که از آتش و مین‌های ما متحمل ضایعاتی میشد ، ناگزیر بود که حمله خود را متوجه جای دیگری کند .

دشمن در زمینهای کامبایین نفت ، یك نقطه مستحکم‌نیرومند ، مستقر کرده‌بود که اطرافش‌راخاکریزی فراگرفته‌بود . دشمن از این نقطه مستحکم ، آبروی‌بانی وکناره ولگا را با توپ‌گلوله‌باران میکرد . خاکریز مانع از تصحیح آتش مابود . بادیده‌وری کشف‌شد که دشمن یك‌مخزن نفت را درزمینهای‌کامبایین‌نفت ،اشغال نکرده است . یك گروه از حفاران گردان هشتم‌گارد ، تونلی از آبروی دولگی زیر این مخزن زد ، در ته مخزن سوراخی ایجاد نمود و دوموضع آتش ویك‌دیدگاه درون آن مستقر ساخت .

کار حفاران با آتش توپخانه و خمپاره‌انداز که مخصوصا باین منظور سازمان داده شده‌بود ، استتار شد. بااشغال مخزن‌نفت، نقطه مستحکم‌دشمن‌فلج گردید.

حفاران دربخش لشکر ۳۹ گارد ، برای تهیه حمله به‌کارگاه‌ریخته گری درکارخانه کراسنی‌اوکتیابر ، مواد منفجره بکار بردند تا سنگرهای مواصلاتی بسازند ، به سربازان ما امکان دادند که باندازه فاصله پرتاب نارنجك ، بخطوط دشمن نزدیك شوند وبه‌آن باموفقیت حمله‌کنند و یك نقطه مستحکم دشمن راکه به شدت مستحکم شده‌بود ، بگیرند .

دربخش لشکر ۴۵ ، درشمال غربی کارخانه‌کراسنی اوکتیابر ، درپای مامایف‌کورگان ، یك موضع‌دشمن وجود داشت که از آنجا ، برموضع‌ما شلیك‌میکرد . حفاران بشکه‌ای از مواد منفجره تهیه دیدند و فتیله آنرا آتش زدند و بشکه را بطرف نقطه مستحکم‌دشمن غلطاندند . انفجاری که روی داد ، موضع آتش و آلمانیانی راکه درون آن بودند ، تباه ساخت .

دشمن در زیرخان عمارت معروف بشکل «ل» پناه‌گرفته بود ونمیگذاشت واحدهای‌ماکار اشغال خانه را تکمیل‌کنند . حفاران گروههای حمله ، بفرماندهی ستوان «پ‌دایوانیتسکی» بیش‌از پنج‌تن مواد منفجره زیر عمارت نهادند و آنرا منفجر ساختند . اطلاعاتی که از اسرا گرفته شد ، حاکی‌بودکه بیش‌از ۱۵۰ نفر از آلمانیان براثر انفجار بقتل رسیدند .

بدیهی است‌که مهندسان باتفاق سایر سپاهیان کارمیکردند و عملیات آنان جزئی از عملیات کلی‌ارتش بود . لکن باید خاطرنشان ساخت که حفاران خاصه مبتکر ، باتدبیر و تیزاندیش بودند . بنظر میرسید که هیچ وضعی وجود ندارد که حفاران‌ما نتوانند راه‌حلی برایش بیابند .

حفاران کار قایق ها را تامین میکردند ، بعماراتی که دشمن اشغال نموده بود ، یورش‌میبردند ، مواضعی را که نیروهای ما اشغال میکردند ، مستحکم‌مینمودند و حفاظ و پناهگاه زیرزمینی میساختند .

زمستان فرا رسید . لکن وضع نظامی هراندازه نیزکه دشوار بود ، میبایست سربازان‌گرم نگاهداشته شوند و وسائل شستشو دراختیارشان باشد . حمام‌هائی که حفاران درست کرده‌بودند ، درشهری که جنك آنرا متلاشی ساخته بود ، پدیدار گردید . وسربازان ازدوستان‌خود درقسمت مهندسی ، صمیمانه‌سپاسگزاری کردند . جنك درکرانه ولگا بپایان آمد ، قسمتی از دشمن نابود و قسمت دیگرش اسیر شد . ارتش‌شصت و دوم از شهر بیرون رفت تا برای جنگهای جدیدآماده گردد ، لکن پس‌از مدتهای دراز نیز ، صدای انفجار هارا میشد درشهر شنید . اینان نفرات قسمت‌مهندسی بودند که مین‌ها و گلوله های توپ و بمب‌های‌نترکیده را منفجر میکردند .

تجدید ساختمان شهر ویران و صنایع آن ، طبق تصمیم حزب و دولت ، بیدرنك پس‌از خاتمه‌نبرد ، آغاز شد .حفاران اولین کسانی بودند که دراین‌کار عظیم ، شرکت کردند . آنان باپاك نمودن شهر ، از هزاران مین وگلوله توپ خطرناك ، آغاز کار تجدید ساختمان را امکان پذیر ساختند .

ارتباطات ارتش میبایست یکسره در تمام مدت بیست و چهارساعت کارکند . زیرا تمام مخابرات فرماندهان واحدها درمواضع مقدم ، میبایست‌باسرعت ووضوح هرچه بیشتر به مقصد میرسید ، چنانکه سیستم عصبی بدن ، تمام تغییراتی را که در ارگانیسم روی میدهد ، به مغز منتقل میسازد .

کارخانه ابریشم مصنوعی کلارتا

کلارتا ـ کارخانه ابریشم مصنوعی قابل‌اعتمادمیباشد

کلارتا از الیاف عالی «سه اسب طلائی» کارخانه ابریشم مصنوعی کوراشیکی بافته شده است

قدرت و مواد اولیه عالی این‌نخ که با تکنیك درجه اول کوراشیکی‌بوجودآمده باعث مرغوبیت کلارتا میباشد .

درقسمت‌مشهور کلارتا فقط تعدادمحدودی‌ریسنده و طراح درجهٔ اول ژاپونی توسط «شرکت ابریشم مصنوعی‌کوراشیکی» که یکی از بزرگترین کارخانجات ابریشم‌والیاف مصنوعی میباشداستخدام‌شده‌اند

شما با استعمال این پارچه بی‌نظیرپی خواهید برد بچه علت کلارتا پارچه محبوب در سراسر جهان است .

ابریشم مصنوعی کلارتا

کرپ ژورژت ۶۳۰۰ ـ کرپ ژورژت ۱۴۸۰ ـ کرپ پالاس ۲۸۸۰ ـ ساتی ۳۳۰۰ ـ فانتزی ۸۴۰۰ـ حریر ۷۲۰۰ـ نقره‌ای ۸۸۰۰

KURASHIKI RAYON CO., LTD.

8, Umeda, Kita-ku, Osaka, Japan آدرس پستی KURARAY OSAKA

آگهی مناقصه شماره ۱۳۴۲٫۳۸

برق تهران مقدار دو هزار متر کابل پروتودور ـ ان . وای . وای ۱۰×۶ تحویل انبار برق تهران واقع در میدان ژاله از طریق مناقصه خریداری مینماید .

داوطلبان شرکت در مناقصه میتوانند بامراجعه با پرداخت مبلغ یکصد ریال بصندوق برق تهران و ارائه رسید آن باداره معاملات اوراق شرایط و مشخصات مناقصه را اخذ وپیشنهادات خود را تا آخر وقت اداری روز ۱۳۴۲٫۱۱٫۱ بصندوق پیشنهادات برق تهران بیندازند . الف ۶۱۸۱

۱ـ۲ آ ـ ۳۳۸۸۸ برق تهران

آگهی مزایده شماره ۱۸

پیرو تجدید آگهی‌مزایده شماره ۱۷٫۱٫۱۰٫۴۲ سر رشته‌داری لشکر ۱ گارد در نظر دارد پهن ـ خورده نان اضافه مانده واحد های تیپ گارد شاهنشاهی را از طریق مزایده به فروش میرساند داوطلبین بایستی ۱۵۰۰۰ ریال بعنوان ودیعه اسناد خزانه از صندوق وزارت دارائی دریافت و ضمیمه پیشنهاد خود نمایند .

پیشنهادات رابایستی در دو نسخه لاك و مهر شده تنظیم و یك نسخه آنرا مستقیما به بازرسی ستاد بزرك ارتشتاران و نسخه دوم بعنوان سررشته داری لشکر ۱ گارد تا آخر وقت اداری روز دو شنبه ۳۰٫۱۰٫۴۲ ارسال دارند .

پیشنهادات در ساعت ۹صبح روز سه شنبه ۱٫۱۱٫۴۲ درحضور کمیسیون باز و قرائت خواهد شد .

پیشنهاد دهندگان میتوانند برای‌کسب هرگونه اطلاع‌همه‌روزه در ساعات اداری بدفتر سر رشته‌داری لشکر ۱ گارد واقع در پادگان عشرت آباد مراجعه نمایند .

۱ـ۲ آ ـ ۳۳۸۱۸ سررشته داری لشکر ۱ گارد

آگهی مناقصه شماره ۱۳۴۲٫۳۷

برق تهران تعداد یك میلیون اوراق تشخیص نیروی برق را مطابق نمونه از طریق مناقصه تحویل‌سی‌انداف خرمشهر ازطریق مناقصه خریداری مینماید ح

داوطلبان شرکت در مناقصه میتوانند باپرداخت مبلغ دویست ریال بصندوق برق تهران و ارائه رسیدآن باداره معاملات اوراق شرایط و مشخصات مناقصه را اخذ و پیشنهادات خودرا تا آخر ساعت اداری روز ۱۳۴۲٫۱۲٫۱۹ بصندوق پیشنهادات برق تهران بیندازند . الف ۶۱۸۱

۱ـ۲ آ ـ ۳۳۸۸۶ برق تهران

آگهی مناقصه شماره ۴۹۸

شهربانی کل کشور حمل محمولات سالیانه را بقاعده تن‌کیلو متر از مرکز بکلیه شهرستانها بموجب برك شرایط جداگانه بمناقصه میگذارد . داوطلبان شرکت در مناقصه میتوانند برای دریافت برك شرایط باین اداره مراجعه نموده و سپس پیشنهادات خود را تنظیم و در پاکت لاك‌و مهر شده منتهی تاآخر وقت اداری روز ۲۹٫۱۰٫۴۲ بدائره دفتر تسلیم و رسید دریافت دارند ـ پیشنهادات رسیده درساعت ۱۷ همانروز (۲۹٫۱۰٫۱۳۴۲) در کمیسیون خرید بازوقرائت خواهد شد ـ حضور پیشنهاددهندگان در جلسه کمیسیون الزامی است و کمیسیون مزبور در رد یاقبول یك یا کلیه پیشنهادات مختار است . الف ۶۱۸۳

رئیس اداره کار پردازی ـ سرهنك ناظمی افشار

برنده جایزه بین‌المللی ادوات حفاری سال ۱۹۶۳ در نمایشگاه میشیگان بقطر ۲ اینچ الی ۱۶ اینچ حفاری مینماید

دستگاه حفاری ونیکی ساخت انگلستان وآمریکا

با سرمته الماس

شامل کار صنعت حفاری درمعادن ـ جاده سازی ـ ساختمان ـ حفر قنوات وچاه آب . یکدهم ارزانترین دستگاههای مشابه وهر ساعت فقط یك لیتر بنزین مصرف و تا عمق ۲۰۰ متری حفاری و یك کارگر بدون تجربه قبلی آنرا حمل یا اداره مینماید .

نماینده انحصاری : مهندس م ـ شریعتمداری ـ زمین شناس ـ تلفن ۷۱۹۳۹

تهران ـ خیابان شمیران ـ خیابان مزینی ـ زمین شناس

۱ـ۲ آ ـ ۳۳۷۶۶

زندان بوشهر را نوردانش روشن میکند

طبق گزارش خبرنگار ما در بنادرجنوب ، براثر مساعی آقای ستوان دوم بصیرپور رئیس زندان شهربانی بندربوشهر ، درزندان شهربانی این شهرستان کلاس دائر گردیده وزندانیان زیرنظر آموزگاریکه از طرف ادارهٔ کل فرهنگ بنادرو جزائر خلیج‌فارس تعیین شده‌است‌سرگرم تحصیل شده‌اند .
همانطورکه درعکس بالا مشاهده میشود افرادزندانی‌زیرنظر آموزگار زندان‌مشغول تحصیل می‌باشند .

اصلاحات درشهرری

آقای دکتر هادی هدایتی نماینده اهالی شهر ری در مجلس شورای ملی بخبر نگار ما در شهر ری‌اظهار داشت ، بدنبال مذاکراتیکه بااولیای سازمان آب‌تهران‌صورت گرفته بزودی لوله‌کشی آب تهران‌تا شهر ری‌امتداد میبابد و اهالی دارای آب سالم و تصفیه شده خواهند شد .
همچنین برای تعریض خیابان آرامگاه که فوق العاده مورد توجه است و انتقال کوره ها بخارج شهر و غیره اقداماتی انجام شده است وبزودی اینکار های اصلاحی آغاز میگردد .

بتصمیم شورای شهرستان خمین
۳۳ قریه ضمیمه خمین میشود

خبرنگارما درخمین گزارش داد، بدعوت آقای احمد فرهادی فرماندار خمین، شورای شهرستان باحضور عده‌ای ازروسای ادارات درسالن‌فرمانداری تشکیل جلسه‌داد :

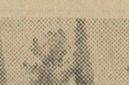

دراین جلسه راجع‌به ۳۳قریه ایکه‌فعلا ضمیمه الیگودرز است ولی اهالی آن‌از لحاظ رفت‌و آمد با خمین ارتباط نزدیك دارند مذاکراتی صورت گرفت و قرار شدترتیبی داده‌شود تااین قراء ضمیمه خمین‌گردد.
همچنین درمورد تاسیس حوزهٔ نظام‌وظیفه ،کلاس چهارم متوسطهٔ دختران وبانك کشاورزی درخمین نیز مذاکره شد .

نقص لوله کشی

خبر نگار مادر گرمسار مینویسد، نقص لوله کشی آب گرمسار موجب ناراحتی عده ای از اهالی گردیده است زیرا چند خیابان وکوچه‌فرعی لوله کشی نشده‌ودر آنها شیرفشاری هم نصب نگردیده است .
اهالی این نقاط مخصوصا ساکنان خیابان بنی هاشمی گرمسار میگویند، بااینکه آب لوله کشی گرمسارآلوده بگچ و سایر املاح معدنی است و قابل استفاده نمیباشدمعهذا مابهمین آب قانعیم واز اولیای امور تقاضا داریم برای لوله کشی این چندکوچه و خیابان نیز فکری بشود .

قاچاقچیان در دام مامورین

مقدار زیادی سیگارقاچاق کشف‌شد

خبرنگار ما درقم گزارش داد ،چند روز قبل مامورین‌مبارزه‌با موادمخدره ژاندارمری نورآباد واقع در ۶۰کیلو متری قم، باتومبیل فیات شماره ۱۷۲۶۶۷ که با سرعت در حرکت‌بود ظنین شدند و برانندهٔ آن دستور توقف دادند ولی راننده همچنان به حرکت خود ادامه داد ومامورین با اتومبیل بتعقیب آن پرداختند . اما قاچاقچیان‌باریختن‌میخ های‌مخصوصی روی جاده اتومبیل مامورین‌رامتوقف ساختند وبفرار ادامه دادند.سرانجام مامورین با فعالیت زیاد موفق‌بمتوقف ساختن اتومبیل‌قاچاقچیان‌شدند واز داخل آن مقدار زیادی سیگار قاچاق کشف کردند . قاچاقچیان باسامی صمد بنان وغلامرضا مخلوقی دستگیر و تحویل مقامات مربوطه گردیدند.

آبگرم همدان سردشده !؟

این‌روزها که‌سرما درهمه نقاط کشور بیداد میکند ،عده‌ای ازاهالی شوخ‌طبع «آبگرم همدان» نام اینمنطقه رابه «آب‌سرد همدان!» تغییرداده‌اند و معتقدند که سرمای کشنده هوا حتی درآبگرم اینمنطقه تاثیر وآنرا سردکرده است !
شاید باور نکنید که‌در آبگرم وخرقان شرقی وغربی‌و خمسه، سرمای بیسابقه بخاریهای گرم و پرحرارت راهم از خاصیت انداخته ومردم بهیچ‌نحوی نمیتوانند اطاقهای خودراگرم کنندزیرا سرما باندازه‌ای شدید است‌که رودخانه ها بکلی‌یخ بسته وسطح جاده‌ها راقشر ضخیمی ازبرف ویخ پوشانده استو کسی جرات بیرون آمدن ازخانه خودرانداردا !
جالب اینکه درزیرپل «قلعه‌عبدالله‌خان» آبگرم ، لاشهٔ گرگی‌که ازسرما خشك‌شده بود پیداشد واین لاشه گرگ‌تا چندروز وسیلهٔ تفریح وخنده مردم‌بود .
خبرنگار آبگرم همدان

کنگره مدیران فنی تربیت‌بدنی

در ادارهٔ تربیت بدنی شیراز تشکیل شد

اولین کنگره مدیران فنی تربیت بدنی استان فارس با شرکت مدیران فنی تربیت بدنی کازرون ، جهرم، فسا ، لار ،اصطهبانات ، ارسنجان خرامه، داراب ، نیریز، سعادت‌آباد، مرودشت و سروستان در محل اداره تربیت بدنی شیراز گشایش یافت.
خبر نگار ما در شیراز مینویسد، اولین جلسه کنگره بوسیله آقای حبیبی رئیس اداره کل فرهنگ فارس افتتاح گردید و وی باایراد بیانات مبسوطی‌اظهارامیدواری‌کرد که‌تشکیل این کنگره در پیشرفت امور ورزشی استان فارس تاثیر فراوانی داشته باشد .
پس از سخنان رئیس کل فرهنگ، آقای وحدت رئیس‌اداره تربیت بدنی بآقایان مدیران فنی‌تربیت بدنی‌خیر مقدم گفت و هدفهای کنگره راتشریح کرد وآنگاه آقای دهزاد مدیر فنی تربیت بدنی شیراز گزارشی از فعالیتهای انجام شده تربیت بدنی این شهرستان را باطلاع حاضران رسانید .
با خاتمه سخنان‌آقای دهزاد،کنگره کارخود را آغاز کردو مذاکرات‌مفیدی پیرامون امور ورزشی شهرستانهای تابعه استان فارس صورت گرفت .

تعریض جاده

خبرنگار ما در آشتیان اطلاع می دهد ، مدتی‌است مامورین اداره راه اراك برای اصلاح و تعریض جاده صالح آباد به آشتیان و تفرش‌فعالیت میکنند و عملیات ترمیمی این جاده بطرز قابل ملاحظه ای پیشرفت‌کرده است اهالی آشتیان از اینموضوع اظهار خشنودی میکنند .

راهها قطع نشد

خبر نگارمادرورودبار قصران‌گزارش میدهد ، با اینکه در رودبار قصران برف سنگینی بارید معهذا بکوشش آقای حجتی‌وآقای‌کی‌مرام رئیس‌اداره راه‌جاده شمشك وراههای کوهستانی رودبار قصران که‌باصطلاح «برفگیر» است قطع نشد ورفت وآمد وسائط نقلیه دراین جاده برقرار بود.

توضیح مسئولین امر درباره تقاضاهای مردم

رفسنجان

ازادارهٔ کل روابط اجتماعی وزارت بهداری در مورد خبر مربوط بداروخانه های رفسنجان که در روزنامه اطلاعات درج‌شد توضیح‌میدهند، بمتصدی داروخانه شبانه‌روزی ایران دستور داده‌شد که‌زیرنظر بهداری‌محل بفروش داروهای اختصاصی بپردازد .درغیر اینصورت طبق‌قانون بااو رفتار خواهد شد .

میناب

راجع به‌خبر مربوط به کمبود دبیر درمیناب که‌در روزنامه اطلاعات درج گردید ازادارهٔ‌اخبار وانتشارات وزارت‌فرهنگ اطلاع‌میدهند ، طبق گزارش ادارهٔ کل‌بنادرو جزائر بحرعمان، یکنفر لیسانسیه تاریخو جغرافیا از لیسانسیه های اعزامی سال جاری به‌میناب اعزام شده‌است ودرسال آینده نیز برای بندر لنگه ومیناب سهمیهٔ دبیر منظور گردیده‌است.

مبارزه با دیفتری

خبر نگارمادر نظرآباد بزرك‌گزارش میدهد ، مدتی بود بین کودکان منطقه نظرآباد بزرك‌و قراء اطراف بیماری دیفتری شیوع یافته بود وعده‌ای از اطفال باین بیماری مبتلا شده بودند ولی با کوشش آقای دکتر داودی رئیس بهداری نظرآباد با این بیماری بشدت مبارزه شد و کلیه دانش ـ آموزان مدارس نظرآباد وقراء اطراف برضد این بیماری‌مایه‌کوبی گردیدند.

آموزگار دردمند فرهنگ قزوین

دورازوطن در انتظار کمك نیکوکاران است

سازمان نیکوکاری اطلاعات‌این‌آموزگاربیماررا برای معالجه به اتریش‌اعزام‌داشت

آقای سید محمد مرتضوی‌آموزگار دردمند فرهنگ قزوین از فرسنگها فاصله چشم انتظار کمك شما است .

چندی قبل سرگذشت آقای سید محمد مرتضوی آموزگار فرهنگ شهرستان قزوین که دچار بیماری صعب‌العلاجی گردیده وبراثر رماتیسم استخوانی‌پشتش‌خمیده‌بودباستحضار خوانندگان عزیز رسید و در مجله اطلاعات هفتگی نیز درج شد سازمان نیکوکاری موسسه‌اطلاعات‌برای‌معالجه این آموزگار بیمار واعزام وی بخارج جهت انجام معالجه همت گماشت .
با کمك و همکاری ذیقیمت مردم نوعدوست ونیکوکارتهران وشهرستان هاآموزگار بیمار فرهنگ قزوین‌برای معالجه بکشور اتریش اعزام شد .
مقدمات معاینه و معالجه بیمار سازمان نیکوکاری اطلاعات در اتریش بوسیله آقای دکتر موید فراهم آمدو آنك قرار است در بیمارستان «آرتوپدی‌آبشبیتال» بوسیله‌پروفسور جراح ومتخصص تحت عمل جراحی قرار گیرد . ولی متاسفانه بعلت‌عدم حسن نیتی که نسبت باعمال خلاف رویه چند نفرازهموطنان مادر اتریش وجود دارد انجام عمل جراحی آقای سید محمد مرتضوی آموزگار بیمار فرهنگ قزوین موکول بپرداخت تمام مبلغ حق‌العلاج قبل از عمل جراحی میباشد .
سازمان نیکوکاری اطلاعات وظیفه خود میداند توجه تمام نیکوکاران و افراد نوعدوست راکه‌همیشه دراتجام امور خیریه‌پیشقدم‌بوده‌اند باین نکته جلب کند که مبلغ جمع آوری شده برای معالجه کامل آقای سید محمد مرتضوی پس‌از کسر مخارج تهیه‌بلیط هواپیما و اعزام وی باتریش وبستری کردن او تاکنون ۴۲۶۱۰ ریال میباشد در صورتیکه برای پرداخت هزینه بیمارستان و دستمزد جراح معالج وی جمعا مبلغ یکصد و بیست هزار ریال مورد احتیاج‌است‌و بااین‌حساب برای انجام عمل جراحی‌و معالجه این آموزگار بیمار مبلغی بیش از ۷۵ هزار ریال مورد احتیاج میباشد .
سازمان نیکوکاری اطلاعات توجه همه مردم نوعدوست و افراد خیر ونیکوکارمخصوصاتوجه کلیه‌فرهنگیان کشور را باین مسئله که بازندگی و سلامتی یکی از آموزگاران خدمتگزار بستگی دارد جلب میکند وامیدوار است با کمك نیکوکاران نوعدوست مبلغ مورد احتیاج فراهم گردد تابلا‌فاصله برای بیمارستان «ارتوپدی ـ ایشبیتال»اطریش حواله شودو آقای سید محمد مرتضوی آموزگار دردمند در آن بیمارستان تحت عمل جراحی قرار گیرد و با سلامتی کامل بازگردد وبخدمت‌فرهنگی‌خود بپردازد.فراموش نکنیدکه‌این آموزگار بیمارازفرسنگ ها فاصله چشم امید بکمك شمادارد نیکوکاران نوعدوست شهرستانی می توانند اعانات خود را مستقیما بدفتر سازمان نیکوکاری‌اطلاعات‌اطاق شماره ۳۶و یا بوسیله نمایندگان اطلاعات در شهرستانها ارسال دارند .

فعالیت های ورزشی مدارس شیراز توسعه میابد

پیشرفتی که‌طی‌سال تحصیلی جاری درامور ورزشی آموزشگاههای شیراز حاصل شده قابل ملاحظه است و این‌پیشرفت نتیجه فعالیت عده‌ای از مربیان ورزشی است که‌عکس آنها دربالا دیده میشود .
بااجرای برنامه هائیکه تهیه‌شده ، فعالیت های‌ورزشی‌آموزشگاههای شیراز بیش‌از پیش توسعه‌خواهد یافت .

در قسمت غربی بندر بوشهر
پرورشگاه فرح پهلوی افتتاح میشود

خبرنگارما دربنادر جنوب گزارش‌داد، چندروز قبل بدعوت خانم شکوه زند نایب‌رئیس اول جمعیت خیریهٔ فرح‌پهلوی بندربوشهر، جلسه‌ای باحضور عده‌ای از اعضای جمعیت تشکیل گردید. دراین جلسه پس‌از قرائت اساسنامهٔ جمعیت عده‌ای از بانوان عضویت جمعیت راپذیرفتند وپس‌از مذاکراتی که‌صورت گرفت قرارشد ازبودجهٔ جمعیت اثاثیه لازم برای پرورشگاه خیریهٔ فرح‌پهلوی که‌ساختمان آن درساحل غربی بندر بوشهر بپایان رسیده خریداری وپرورشگاه افتتاح‌شود. همچنین ازطرف فرمانداری کل‌بنادرو جزائر خلیج فارس مقدار ۵تن گندم‌دراختیار جمعیت گذاشته‌شد تاباآن نان تهیه شود وبین مستمندان تقسیم گردد .

کامیون واژگون شد

خبرنگار ما در مرودشت گزارش داد ، چند روز قبل کامیونی حامل سیب زمینی برانندگی میرزا رضائی که از اصفهان بمقصد شیراز حرکت کرده بود در فلکه مرودشت بعلت سرعت زیاد از جاده منحرف شد و پس از برخورد با درختهای کنار پیاده‌رو واژگون گردید .
خوشبختانه در این حادثه بکسی آسیب نرسید .

هر وقت که از آتش‌نشانی قم کمك میخواهند
یا راننده نیست یا بنزین !

خبرنگارما درقم مینویسد ، وضع آتش‌نشانی شهرداری قم چندان تعریفی‌ندارد وهروقت که‌درگوشه‌ای ازشهر آتش سوزی رخ‌میدهد واهالی برای اطفاءحریق ازآتش‌نشانی شهرداری‌کمك میخواهند، مامورین مربوطه بیهانهٔ نداشتن راننده ویا بنزین‌برای اتومبیلهای آتش‌نشانی از رفتن بمحل خودداری میکنند. چندشب پیش درمحله صفائیه قم، منزل یکی از اهالی بنام «غلامرضا فتحی» آتش گرفت واز آتش نشانی شهرداری کمك خواسته شدولی مامورین همان نداشتن راننده و بنزین را بهانه قراردادند واز رفتن بمحل خودداری کردند و حریق درمنزل مذکور خسارت زیادی وارد آورد .
اهالی ازاولیای شهرداری تقاضای رسیدگی باین‌موضوع رادارند .

چند خبر خلاصه

خمین: وسائل طبی واداری درمانگاه شیر وخورشید سرخ‌خمین توسط آقای حاج‌بهرامی مدیرعامل شیروخورشید سرخ باین شهرستان وارد شد و بزودی درمانگاه افتتاح‌میگردد .
گرمسار: مدتی‌است جراح بیمارستان باقری گرمسار بشهر دیگری منتقل‌شده‌وبیمارستان بدون جراح مانده است. اهالی ازاولیای امور تقاضای بذل‌توجه دارند .
قم: مدتی‌است نامه‌ها وامانات پستی قم‌باتاخیر زیاد باین شهر میرسد وبین صاحبانش توزیع‌میگردد. بهبود وضع پست‌قم مورد تقاضای اهالی‌است.
ورامین: آب‌موردنیاز اهالی ورامین ازیك حلقه چاه عمیق تامین میشود که‌چند روزپیش هم‌موتور آن منفجر شدو مردم ازلحاظ آب درمضیقه قرار گرفتند . تقاضای‌اهالی اینستکه برای تامین آب‌موردنیاز آنان فکراساسی‌شود.
فیروزآباد: درمسابقهٔ فوتبالی که بین تیم کارمندان وتیم آزاد فیروزآباد فارس انجام‌شد، هردوتیم ۲بر۲ مساوی اعلام‌شدند .
تفرش: اخیرا وضع‌پست تفرش بهبود یافته ونامه‌ها ظرف دوروز ازتهران به‌تفرش میرسد ، اهالی ضمن اظهار خشنودی ازاینموضوع تقاضا دارندبوضع تلفن تفرش نیزکه فوق‌العاده نامطلوب است رسیدگی شود .

انتصابات در شهرستانها

قم‌ـ آقای سیدعبدالحسین میرعبدالحسینی ـ ناظم پست و تلگراف
تفرش‌ـ آقای دکتر تقی‌زاده‌ـ داروساز بهداری .
آشتیان‌ـ آقای دکتر سیدمحسن اخوان رضائی ـرئیس بهداری .

کودك فراری

خبر نگار مادر قم گزارش میدهد، چند روزپیش پسربچه‌ای بنام «ناصر هادی شیان» که بعلت بدرفتاری پدر و مادرش از خانه خود درتهران فرار کرده و به قم آمده بود ، در قهوه خانه‌ای توسط مامورین‌شهربانی شناخته شد و بکلانتری تحویل‌گردید.
این طفل‌مبلغ هفت‌هزار ریال‌متعلق بپدر و مادرش را برداشته وهمراه خود بقم آورده بود ، یکدست‌لباس نو خریده بود تاآنرا بپوشد وشناخته نشود ولی هنگام تعویض لباسهایش در قهوه خانه ای مامورین باو ظنین شدند و کودك فراری را بکلانتری بردند تا تحویل بستگانش گردد .

کشف کانون فساد

خبرنگار ما در شمیران گزارش داد ، پریروز استوار یکم سامانی رئیس پاسگاه ژاندارمری‌ونك‌با دونفر ژاندارم شخصی بنام‌محمد علی‌فرزند محسن راکه در کوی مکانیر کانون فساد دائر کرده بود دستگیر کردند.
محمد علی با زن بدنامی بنام آذر ترکمنی که همدست اوبود بدادسرای شمیران اعزام شدند .

برنامه تلویزیون ایران
فرستندهٔ آبادان
چهارشنبه ۱۸ر۱۰ر۴۲
ساعت ۶ر۳۰ ـ سلام شاهنشاهی و اعلام برنامه
ساعت ۶ر۳۲ ـ برنامه سازمان‌هنری اطلاعات
ساعت ۷ر۰۰ ـفیلم مستند
ساعت ۷ر۱۵ ـ برنامه سینما آسیا
ساعت ۷ر۳۰ ـ برنامه فرهنگ آبادان
ساعت ۸ر۰۰ ـ موسیقی عربی
ساعت ۸ر۳۰ ـاخبار
ساعت ۸ر۴۵ ـ فیلم کوتاه
ساعت ۹ر۰۰ ـبرنامه بلنداکس
ساعت ۹ر۳۰ ـ تدریس زبان انگلیسی
ساعت ۱۰ر۰۰ ـ پایان برنامه

قهرمانان دوچرخه سواری جایزه گرفتند

قبلااطلاع داده شد، مسابقات دوچرخه سواری‌آموزشگاهها وافراد متفرقهٔ بندربوشهر ، زیرنظر آقایان ستوان شقاقی رئیس هیئت دوچرخه سواری و محمدجوادسیار مدیرفنی تربیت‌بدنی این شهرستان انجام شدو قهرمانان بدریافت جوائزی نائل گردیدند .
عکس‌بالا عده‌ای از دوچرخه سواران بندر بوشهررا‌قبل‌از شروع مسابقه‌نشان میدهد .

سنقر کلیائی

***سپاهی دانش محمود نامداریان‌از قریه سمنله اطلاع میدهدکه‌ساختمان دبستان درقطعه زمینی‌بمساحت۱۲۰۰ متر شروع شده است تعمیر مسجد، تشکیل رسد پیشاهنگی ،ساختن، مستراحهای بهداشتی و تامین نظافت منازل ومعابر از اقدامات دیگر این سپاهی بشمار میرود.**

***در استان مازندران**

بنابگزارش اداره کل فرهنگ مازندران سپاهی دانش محمد مهدی کامکار آملی آموزگار قریه ملاکلادابو طبق تشخیص کمیسیون ارزشیابی میان کلیه سپاهیان آنحوزه نفر اول شده است .
سپاهی مزبور تحصیلات ابتدائی و متوسطه را در تهران‌بپایان‌رسانده وپس از طی‌دوره‌تعلیمات سپاه‌دانش باسمت آموزگاری مامور خدمت در قریه ملاکلادابو گردیده است . این سپاهی با جلب کومك و همکاری روستاییان قدمهای موثر و مفیدی برای بهبود وضع اجتماعی محل کار خودبرداشته است .
انتشار نشریه کشاورزی باکومك فرهنگ آمل ـتاسیس خانه‌دهقان ـ ساختمان ۸۶ کیلو متر جاده‌شوسه ـ گماشتن نگهبانان شبانه برای جلو‌گیری از سرقت ـرفع آختلافات‌محلی باکدخدا منشی ـ ایجاد باغ کودك در قطعه زمینی بمساحت ۳۰۰۰ متر مربع تهیه میز و نیمکت وصندلی‌ارج برای دبستان ـ تشکیل کارگاه برای ساختن سنگهای مستراح ـ آزمایش خون بیماران مشکوك بمالاریا ـتشکیل کلاسهای متعدد مبارزه با بیسوادی ـ ساختن دبستان در پنج‌قریه‌ازاقدامات سودمنداوست که‌باهمکاری‌روستاییان وادارات دولتی محل انجام‌گرفته‌است
سپاهی مورد بحث در روز جشن مهرگان باخذ نشان لیاقت از دست مبارك شاهنشاه مفتخر گردیده است

***همدان**

از گزارش سپاهی دانش محمدتقی رشتی آموزگار قریه فیض آبادچنین بر می آمدکه بیماری‌مردم کلیه‌مستراح های‌روباز و نزدیك قنات و آب آشامیدنی را بکلی منهدم کرده و یکی از قناتهای ده را که در شرف خشك شدن بوده است بالاروبی‌جدید بجریان انداخته است .

***گزارش دیگری از سپاهی دانش ولی ابراهیمی از قریه نظام آباد حاکیست که با جلب علاقه مردم مقدمات ساختمان دبستان را فراهم کرده و کلیه اهالی آمادگی خودرا برای هر نوع کمك اعلام داشته‌اند.**

نیازمندیها

استخدام

بدونفر مرد
برای انبارداری و نگهداری حساب انبار لوازم الکترونیکی که دراین‌قسمت تجربه کافی داشته و بتوانند انگلیسی صحبت کنند مورد احتیاج است.
داوطلبین شرح سوابق خودشان را بایکبرك رونوشت شناسنامه و دوقطعه عکس و تعیین معرف و ذکر آدرس و یا شماره تلفن به‌راهنمای شماره ۳۳۸ ارسال دارند.
۱ـ۵ آ ـ۳۳۵۹۲

فروشنده سیار
چند نفر دوشیزه یا بانو جهت‌فروش کالا نیازمندیم میدان‌شهناز اول‌خیابان گیتی رخ پاساژ جمع‌زاده طبقه دوم پودر کارمن
۱ـ ۱۰ آـ ۳۱٤۱

کارمند
بده نفر کارمند مرد و سه‌نفر زن نیازمندیم ـ خیابان شاه ـ ساختمان آلومینیوم طبقه ۳ ـ سازمان طلائی
۱ـ۲ آ ـ۲۰۷۱۱

کارخانه‌لعاب‌وفلزکاری‌ریالکو
احتیاج به‌تعدادی خمکار آهن دارد از ساعت ۸ صبح تا ٤ بعداز ظهر هر روز بکارخانه ریالکو کیلو متر ۸½ جاده قدیم کرج مراجعه نمائید.
۱ـ۲ آ ـ ۳٤۰۱۰

حدود ۱۰ نفر جوان که به کارهای الکتریکی و میکانیکی تاحدی آشنائی داشته و تحصیلاتشان از حدود سیکل متوسطه کمتر نباشد مورد احتیاج است.
داوطلبین می توانند با در دست داشتن یکبرك رونوشت شناسنامه برك خاتمه خدمت یا معافی نظام وظیفه و۲قطعه عکس همه روزه از ساعت۵ الی ۷ بعداز ظهر به شرکت کارخانجات پارس الکتریك جاده کرج (خیابان ایزنهاور) جنب نمایشگاه‌لاستیك‌گودریچ مراجعه نمایند.
۱ـ۵ آـ۳۳۵۸۸

حدود ۳۰ نفر دوشیزه که کمتر از۲۵ سال داشته‌باشند برای مونتاژ دستگاه های رادیو و تلویزیون‌مورداحتیاج است.
داوطلبین بایدتحصیلاتشان ازحدود سیکل متوسطه کمتر نباشد و می توانندبادردست داشتن یکبرك رونوشت شناسنامه و ۲ قطعه‌عکس‌همه روزه از ساعت ۹ ونیم الی ۱۲ صبح به‌شرکت‌کارخانجات پارس الکتریك جاده کرج (خیابان ایزنهاور) جنب نمایشگاه لاستیك گودریچ مراجعه نمایند.
۱ـ۵ آ ـ۳۳۹۵۰

جویای کار

مردی باسواد با ضامن
که ۱۲ سال درشرکتهای خارجی بعنوان تحصیلداری و نامه رسانی مستخدم بوده آماده کار در یکی از مؤسسات و بنگاهها وشرکتهای‌تجارتی میباشد لطفا براهنمای شماره ۳٤۲ اطلاعات مراجعه نمایند
۱ـ ۲

جوانی باسابقه ۱۶ سال
حسابداری ـ ماشین نویسی فارسی آماده کار برای تمام روز میباشد به راهنمای ۳٤۳ روزنامه اطلاعات مراجعه شود.
آ ـ۲۰۷۱

تعمیرات

تعمیرگاه الکترونیکی F.M
تعمیر انواع تلویزیون‌ـ رادیو گرام با سرویس مجهز در منازل تلفن٤۹۰۷٤
۱ـ ۲۶ آ ـ ۳۱۰۱

سرویس تلویزیون پارس
تعمیرانواع مارکهای تلویزیون‌در منازل باسرویس مجهز سیار۷۵۸۰۹٤ و ۳۳۶۹۲

سرویس تلویزیون المپیک
تعمیرگاه نمایندگی تلویزیون‌المپیک وانواع مارك های تلویزیون درمنازل با سرویس مجهز سیار تلفن۶۸۸۳۲
۱ـ۳۰ آ ـ ۲۸۶٤

صاحب امتیاز و مدیرمسئول: عباس مسعودی
جای اداره: خیابان خیام چاپخانه اطلاعات

فروش اتومبیل

اتومبیل ولو مدل ٦٤
باشرایط سهل تلفن ۶۰۲۳۲
۱ـ ۱۰ آـ ۳۰۸۹

فروشگاه اتومبیل حکیمی
مرکز خرید وفروش ومعاوضه هرنوع اتومبیل خیابان پهلوی مقابل کافه شهرداری تلفنهای ۶۸۹٤۸ و۶۵۶۰۶
۱ـ ۳۰ آـ ۲۷۷٤

کالج بار
اثاثیه منزل شما از مبدا تا مقصد در مقابل حوادث بیمه میباشد
تلفن ۶۱۱۱۱۲ ـ ۶۱۱۱۱۱
۶۱۱۱۱۳ ـ ٤۰۳۹۷

فروشگاه اتومبیل شرق
معاملات‌همه‌نوع‌اتومبیل‌خیابان‌شاهرضا شرقی ایستگاه آسیا ۷۵۸۰۰۰
۱ـ۳۰ آـ۳۰٤۹

فروشگاه نمازی
فروشنده همه نوع بعبرینگهای ماشینی و صنعتی و تراکتور خیابان سعدی کوچه دکتر نفیسی پاساژ صفا تلفن ۳۰۵۵۰۳
۱ـ۳۰ آـ۲۸۵۹

فروشگاه اتومبیل سلطانی ۲۱٤۶۳
۱ـ۲۶ آـ۳۱۱۸

نمایشگاه وفروشگاه‌بیستون
همه نوع اتومبیل نقدو اقساط منیریه تلفن‌ـ۲۵۷۷۷

کرایه
پیمانکاری شبانه روزی اتوآسیا
دارای اتومبیلهای آخرین سیستم سواری آمریکائی برای همه جا و همه وقت آماده خدمت شماست خیابان شیراز بهجت‌آباد ایستگاه ویلا کاشی ۱۷۳ و ۱۷۵ تلفن ۶۱۳٤۰٤

گم شده

شب هشتم دیماه‌سال ۱۳٤۲
سارقی موفق شده است باشکستن شیشه اتومبیل کیف دستی اینجانب‌را که‌محتوی دسته‌چك حسابجاری شماره ۲۱۲۷ بانك صادرات و معادن ایران شعبه اکباتان و رسید موقت ده برك سهام بانك نامبرده از شماره ۳۰۱۱تا ۳۰۲۰ بوده بسرقت بردگرچه مراتب فورا به بانك صادرات و معادن ایران اطلاع داده شده و بالنتیجه دسته‌چك و سهام مسروقه از درجه اعتبار ساقط است ولی معذلك مراتب جهت اطلاع عموم آگهی میشود و ضمنا از یابنده چکها و سهام تقاضا دارد مراتب را به تلفن ۳۲۸۱۲ اطلاع فرمایند و یا لطفا بنشانی کوچه ناظم‌الاطباء پاساژ صدقی شماره ۲۱ مراجعه و اسناد را تحویل‌نموده ومژدگانی خودرا دریافت دارند.

گمشده
روزسه‌شنبه ساعت ۱۱ شب کیف دستی اینجانب حسین علیزاده محتوی دو دسته چك بانکملی بازار و بانك بیمه بازرگانان بانضمام سایر اوراق تجارتی و مهر شرکت بسرقت رفته چنانچه سوء استفاده دراینمورد بعمل آید مسولیت آن متوجه این شرکت نخواهد بود.
شرکت شکومارس با مسئولیت‌محدود

بدینوسیله اعلام میدارد
که در تاریخ ۷ر۱۰ر٤۲ مهر و دو طغرا چك شماره های ۵۱۹۰۰۷ و ۵۱۹۰۱۰ عهده بانك بیمه بازرگانان شعبه گمرك و یك قبض عادی بمبلغ ۹۵۰۰۰ریال بنام‌اینجانب مفقود گردیده لذا از درجه اعتبار ساقط است.
محمد حسین مراد تهرانی

آگهی
بدینوسیله باطلاع دادستان محترم شهرستان تهران و بانکها و شعبات مربوطه و متعهد محترم جناب آقای حاج ابراهیم نارونی میرساند که ۵ قطعه سفته بشرح زیر:
۱ـ سفته شماره ۱۵۶۵۷۱ سررسید ۳۱ر۱ر٤۳ بمبلغ پنجاه هزار ریال.
۲ـ سفته‌شماره ۱۵۶۵۵۰ سررسید ۱۹ر۲ر٤۳ بمبلغ پنجاه هزار ریال.
۳ـ سفته شماره ۲۸٤٤ سر رسید ۱۶ر۱ر٤۳ بمبلغ سی ودوهزار ریال.
٤ـ سفته شماره ۳۹۱۹۶۰ سررسید ۲۸ر۱۲ر٤۲ بمبلغ بیست هزار ریال.
۵ـ سفته‌شماره ۲٤۱۷۷۳ بسررسید ۳۱ر۲ر٤۳ بمبلغ‌بیست وچهارهزارریال که کلیه پنج قطعه سفته‌های مزبور بحواله‌کرد و ظهر نویسی سید احمد فقهی وامضاء آقای حاج ابراهیم‌نارونی میباشد درتاریخ ٤ر۱۰ر٤۲ ضمن نامه های مفقودی مؤسسه گیتی‌نورد گمشده واز درجه اعتبار ساقط واز متعهدمحترم تقاضا میشود که از پرداخت آنها بغیر اینجانب خودداری فرمایند.
سیداحمد فقهی
آ ـ۲۰۶۷۷

مستغلات

نارمك. معاملات املاك‌وپول بازرگانی‌امینی تلفن۷۹۰۰۹۰

زمین عباس آباد ـ امیرآباد
خریداریم خانه اجاره موجود۶۲۵۸٤۱
۱ـ۳۰ آـ۲۹٤۳

تلفن ۷۹۳۵۳ رستمی
انواع خانه درنارمك نقدو اقساط
۱ـ۳۰ آـ۳۰۳۲

خرید زمین نیرو هوائی ۳۱۸۰۳
۱ـ۲۶ آـ۳۰۵۶

یك‌خانواده انگلیسی
احتیاج بیك منزل یا آپارتمان‌بسیار مدرن دارند مالکین لطفا باتلفن‌های ۳۳۳۶۸ و۳۳۳۷۷ مذاکره فرمائید.
۱ـ ٤ آـ ۳۱۳۹

منزل یا آپارتمان مدرن جهت چند خانواده‌خارجی مورد نیاز است با تلفن ۳۵۳۰٤ مذاکره فرمائید
۱ـ۳ آـ۳۱۵۰

معاملات املاك واجاره تلفن۶۲٤٤۶۰
۱ـ۳۰ آـ۳۱۶۱

ساختمان مجهز و مدرن
در مرکز شهر که حداقل دارای ۳۰ اطاق باشدخریداری میشودپیشنهادات باذکر قیمت‌وکلیه مشخصات‌بصندوق پستی ۱۱۳۵ فرستاده شود.
۱ـ۲ ۱ـ۳۳۵۶۸

ده هزارمتر زمین برخیابان اصلی حدود جاده‌آرامگاه یا جاده‌تهران‌پارس ویا اطراف شمیران مورد احتیاج‌است چنانچه دارای دیوار، چاه‌آب، برق باشد ترجیح داده میشود فروشندگان براهنمای اطلاعات شماره ۳۳۰ مراجعه فرمایند.
۱ـ۳ آـ۳۳۵۱۲

محل سرپوشیده جهت
کارخانه مورد نیاز است تلفن۶۸۶۲۸ و ۶۸۶۱۶

اجاره‌داده‌میشود
منزل مستقل اجاره یا آپارتمان از تخت‌جمشید تاتجریش‌موجود ۶۲٤٤۶۰
۱ـ۱۵ آـ ۳۱۳۳

بفروش میرسد

توجه
محلی واقع درسه‌راه ورامین دارای چهار باب مغازه ۱۳۲۰ متر ساحت سه‌نبش برای‌موزائیك‌سازی‌ـ مرغداری گاراژ ـ بفروش میرسد بتلفن شماره ۲۹٤۳۶ مراجعه فرمائید

مستقل وویلا از ۷۰ هزار تومان ببالا نقد و معاوضه بفروش میرسد بازرگانی سایه تلفن ۷۲۸۹۶
۱ـ۲۶ آـ ۲۸٤۲

مستغلات و خانه‌فروشی ۳۵۷۲۳
۱ـ۳۰ آـ۳۱۱۹

مستقل نوساز فروشی در شمال‌شهر سه‌طبقه ۶ دستگاه آپارتمان ۸ باب مغازه نقد. مدت. معاوضه ۶۲٤٤۶۰
۱ـ۶ آـ۳۱۳٤

خانه‌های اقساطی
هنوز میتوانید خانه های ۱۸۰ متری و ۲۲۵ متری و ۲۸۰ متری نوساز ومدرن ما را با پیش قسط های بین ۱۰ و۳۰هزار تومان باقساط ۵۰ ماهه خریداری فرمائید
نشانی: تهران‌پارس‌غرب قپان ـ خیابان خسرو دفتر ساختمان قطعه ۲۸ تلفن ـ ۷۸۱۷۲۵
۱ـ۱۰ آـ۳۲٤۵٤

زمین فروشی در بهترین‌نقطه جاده پهلوی
یك‌قواره زمین بمساحت ششصدمتر مربع خوش قواره در بلوار جانسپار بفاصله دویست‌متر از جاده پهلوی به علت‌مسافرت با شرایط مناسب‌بفروش میرسد از ۳۰ر٤ تا ۷ بعداز ظهر به تلفن ۷۲۹۰۲ مراجعه فرمائید.
۱ـ ۳ آ ـ۳۳۷۵٤

یك مغازه در خیابان شاه
ساختمان آلمینیوم بفروش میرسد طالبین بتلفن ۶۲۲۷۲۸ مراجعه‌فرمایند
۱ـ۲ آ ـ ۲۰۷۵۵

واگذار می شود

دفترسه‌اطاقه باتلفن شخصی‌واثاثیه خیابان‌شاه جنب سینما نیاگاراواگذار میشود عصرها ۵ تا ۷ تلفن ۶۱۱۲۵۵
۱ـ۲ آـ۳۱۵۳

مسافرخانه مجهز دارای
ده‌سال سابقه کار واگذارمیشود طالبین به تلفن۳٤۶۷۸مراجعه فرمایند
۱ـ۵ ۱ـ۱۹۸۵۷

مطب درحوالی سه‌راه زندان
مطب‌باشرایط مناسب واگذار میشود تلفن ٤۲۰۹۳
۱ـ۲ آ ـ۳۱۶۳

معاملات پول

تومانی دوشاهی و نیم موجود۷۳۲٤۲
۱ـ۲۲ آـ۳۰۵۲

پول دوشاهی
در برابر مبیع خوب ۳۲۹۷۱
۱ـ ۳۰ آـ ۲۹۷۱

پول‌شرطی نیازمندیم ۷۳۲٤۲
۱ـ۲۲ آـ۳۰۵۳

پول شرطی دوشاهی ودوشاهی‌نیم موجود است آژانس فرصت ٤۰۱۵۵
۱ـ ۱۵ آ ـ ۳۰۹۰

پول تومانی ۳شاهی وتومانی ۳شاهی نیم همیشه موجود ۶۹۳۳۷
۱ـ ۲۶ آـ ۳۰۹٤

معاملات تلفن

تلفن نقد واقساط فروشنده‌ایم۵۵٤۹۶
۱ـ۲۶ آـ۳۰۱۹

هرنوع شماره تلفن نقد واقساط خریدو فروش میشود تلفن ۵۶۳۲۹
۱ـ۲۶ اـ ۲۷۹۸۰

تلفن و فیش تلفن خریداریم ۵۵٤۹۶
۱ـ۲۶ آـ۳۰۲۰

برای
۱ـ خرید تلفن نقدو اقساط
۲ـ فروش تلفن‌و فیش تلفن
۳ـ معاوضه تلفن‌و فیش تلفن
بیواسطه به ٤٤۲۲۰و ۶۰۰۲۵ مراجعه فرمائید

تعمیر تلفن

از فروشگاه و نمایشگاه
تلفن الکتروتکنیك دروديان دیدن فرمائید لوازم یدکی موجود تعمیرات تلفن پذیرفته میشود.
اسلامبول پاساژ پلاسکوشماره۴۷ تلفن ۳٤۳۵۰ و ۳۸۶۸۶

سالن مد و آرایش

آموزشگاه کاخ
سالن آرایش الیزه
با امتیاز رسمی از وزارت فرهنگ زیرنظر مدیره دیپلمه رسمی پاریس و لندن برای دوره جدید هنرجو میپذیرد نشانی ـ انتهای ایرانشهر کوی‌تقوی کاشی شماره ۳۶ تلفن ۶۲۳۶۱۲

آموزشگاه آرایش هنگامه
با امتیاز رسمی‌وزارتفرهنگ
دیپلمه پاریس ورم برای دوره‌جدید هنرجو میپذیرد و با ٤۰۰ تومان در صورت ازعهده بر آمدن‌امتحان‌یکماهه دیپلم آرایش میدهد ـ خیابان‌شاه جنب ایران کالا ـ خیابان دقیقی‌شماره ۱۵۵
۱ـ۱۵ آـ۳۰۵۱

اعزام دو نفر هنرجو باروپا
آموزشگاه آرایش گیسو
باامتیاز رسمی وزارت فرهنك دو نفر از هنرجویان را پس ازموفقیت در امتحان واخذ دیپلم باروپا اعزام‌میدارد خیابان شاه چهارراه سی‌متری
۱ـ ۱۵ آـ ۳۰۹۹

آموزشگاه وآرایش هنر
باامتیاز رسمی وزارت فرهنك زیر نظر دیپلمه لندن و پاریس مدت یکماه کلیه متد و آرایش را با ۳۰۰ تومان تعلیم و دیپلم میدهد سه راه ژاله روبروی ساختمان مجلس
۱ـ۷ آـ۳۱۲۸

آموزشگاه آرایش ماهدخت
برای دوره جدید هنرجو میپذیرد نارمك اول جویبار تلفن ۷۹۹۹٤

سالن آرایش نینوا «گرسی»
متخصص آرایش سروزیبائی امیر آباد بالا خیابان رستم تلفن ۶۲۲۷۳۶
۱ـ۳۰ آـ۳۱٤۸

چینی (چانیا)
باامتیاز رسمی وزارت فرهنك هنرجو می‌پذیرد نشانی بیست متری اول‌خیابان سزاوار کاشی ۱۰۸ ـ٤۱۲۸۷
۱ـ ۱۵ آـ ۳۱۱۰

سالن آرایش مادام‌روزالی
توالت عروس‌ـ برای دوره جدید هنرجو می‌پذیرد حشمت‌الدوله چهارراه فروردین
۱ـ ۱۰ آـ ۳۱۳۶

سالن آرایش وزیبائی‌گیتا
زیر نظر متخصص آرایش خیابان سپه مقابل درب‌دوم دانشکده افسری تلفن ٤۲۵۷۰
۱ـ۵ آـ۳۱۳۷

سالن‌آرایش و زیبائی شهره
زیرنظر متخصص دیپلمه آرایش سلسبیل خیابان دامپزشکی مقابل ده متری لولاگر تلفن ۶۱۲۰۳۸
۱ـ۱۰ آـ ۳۱۳۵

آموزشگاههای فنی وفرهنگی

تعلیم نقاشی طلائی
شاهرضا دروازه دولت‌تلفن۲٤۵٤۷
۱ـ۲۶ آـ۲۸۹۸

مکتب نژاد
شاه نزدیك سینما نیاگارا ٤۱۸۵۹
۱ـ ۲۶ آـ ۳۰۹۳

زبان انگلیسی را
نزد استاد این زبان باشرایط سهل تحصیل نمائید‌ـ خیابان شاه نزدیك مسجد سجاد کاوسی برومند تلفن ۶٤۱٤۲
۱ـ ۷ آـ ۳۱٤۰

رانندگی شهاب‌تلفن۶۱۱۲۲۱
۱ـ۲۹۰۹

خانه جوانان
کلاسهای انگلیسی توسط معلمین امریکائی با همکاری گروه صلح امریکا هفته‌ای سه جلسه ۲ ساعته ثبت‌نام همه روزه تا ۲۰ ژانویه نشانی صبای جنوبی تلفن ۶٤۳۷۷
۱ـ۷ آ ـ۳۱۶۲

آموزشگاه کشور
تعلیم ماشین نویسی درمدت‌پانزده روز خیابان خیام مقابل پارك شهر
۱ـ۳۰ آـ ۲۳۵۲

کلاس خیاطی
دوره جدید کلاس خیاطی زیرنظر استاد فارغ‌التحصیل از پاریس وبامتد گرلاوین از ۲۵ دیماه تشکیل میشود. قبلا نام‌نویسی کنید.

حسابداری و دفترداری دوبل
دوره جدید کلاس حسابداری و دفترداری دوبل از روز ۲۶ دیماه زیر نظر آقای اعتمادیه متخصص معروف حسابداری تشکیل میشود. قبلا نام‌نویسی کنید.

کلاس نقشه‌کشی
دوره جدید کلاس نقشه‌کشی با استفاده از میزهای مدرن ولوازم کامل از روز بیستم دیماه تشکیل میشود. قبلا نامنویسی کنید.

نقشه برداری
کلاس جدید نقشه‌برداری از روز۲۰ دیماه تشکیل میشود. از شما دعوت میکنیم کاملترین لوازم ودوربینهای نقشه‌برداری را در کاخ دانش به‌بینید. استخدام شما پس از پایان کلاس‌قطعی است.

کاخ دانش
خیابان نادری ـ پاساژ معتمد خیابان فرانسه ـ کوچه مرجان
آـ ۳۳۹٤۸

کشیك امشب پزشکان

دکتر میرزا محمدنجفی خاوری
خیابان امیریه‌چهارراه گمرك جنب
دکتر علیرضا طیاری
خیابان امیریه چهارراه مختاری
دکتر رحیم نظریان ـ چهارراه‌لولاگر
اول نواب جنب داروخانه دانش
دکتر محمود علم‌آموز
میدان ۲٤ اسفند کوچه بهرام تلفن ۶۸۲۸۵
دکتر مسعود لاهیجانی
خیابان امیرآباد کوچه مهر تلفن ۶۲٤۳۶
دکتر داود افتخار معنوی
انتهای اسفالت حیابان امین‌الدوله چهارده‌متری حسینی تلفن ۷۳۷۷۷
دکتر علی نصیری
خیابان ری ایستگاه ابشار تلفن ۵٤۳۶۵
دکتر موسوی‌زاده
خیابان پهلوی بلوار کرج مقابل سینما امپایر جنب داروخانه
دکتر امین صادقیه
امیریه نرسیده به چهارراه‌مختاری تلفن ۲۸٤۷۱
دکتر احمد رحیم‌زادگان
متخصص بیماریهای کودکان
خیابان‌شاه‌جنب مسجد سجادابتدای فخررازی بیست‌متری سوم چهارراه‌گیر تلفن ٤۲٤۶٤
دکتر شاهپور سیاهپوش
امیریه ایستگاه البرز جنب مسجد فخریه تلفن ۶۹۲٤۳
دکتر ایرج ناصری مینا
بی‌سیم نجف‌آباد هشت متری‌خاکی پزشکان جنوب و غرب تهران
دکتر نعمت‌الله مقبلی
نیاوران کوچه سرحه حصار
دکتر محمدعلی نواب
خیابان بوذرجمهری نو بازارچه نایب‌السلطنه کوچه گرمابه قبله
دکتر عابدی‌پور
خیابان ژاله ایستگاه سردارو بهنام
دکتر بیژن ریاحی
خیابان نواب چهارراه اناری جنب بانك رهنی تلفن ۵۲۱۳۷
دکتر عباس ریاحی
خیابان نواب چهارراه شکوفه مقابل داروخانه سیما تلفن ٤۹۸۲۵
دکتر علی‌نقی رستگار تهرانی
خیابان شاه‌آباد اول کوچه‌ظهیرالاسلام تلفن ۳۰۳۱٤۱

درسالن آرایش ونیز
میزانپلی عالی باتافت ۶۰ ریال میدان بهارستان ـ کوچه نظامیه جنب دبستان سعدی دخترانه تلفن۳۵۷۵۷
آ ـ۳۱۶۷

راهنمای پزشکی اطلاعات

دکتر سید جواد جلالی
امراض مقاربتی‌ـ ضعف اعصاب‌ـ ناتوانی جنسی پذیرائی ٤ تا۷ بعدازظهر میدان‌چهل متری‌نواب کوی‌نورمحمدیان

بیماریهای خون وغده های سرطانی
دکتر اسکندر اخوان
اردیبهشت جنوبی تلفن ٤۸۶۲۸.

دکتر یوسف صدقیانی
متخصص بیماریهای داخلی و جهاز هاضمه مطب خیابان حافظ جنب کوچه سپهبد تلفن ۶۶۵۸۹.

دکتر محمد رضا مسدد
دارای گواهینامه از بروك مدیکال امریکا درمان بیماریهای مقاربتی ـ زنان دروازه دولت روبروی کمپانی فیات پذیرائی عصرها ۵ تا ۸ تلفن ۳۰۲۵٤۸

دکتر فرهودی ـ چهار راه پل چوبی شاهرضا بعد از ظهروشب۷۵۶۲۸۳

دکتر دانشگر
امراض مقاربتی و جلدی و سوزاك تازه و کهنه ورم پرستات ضیق‌مجرا سستی وبواسیر امراض زنانه‌وناژائی خیابان سپه مقابل پستخانه ۳۰۲٤۱۶

دکتر علی میراحمدی
متخصص گوش گلو و بینی‌جامی استخر مقابل کوچه سپهبد ۶۱۳۶۸۵ عصرها

درمان سوزاك وعوارض آن
درمان‌سستی و ناتوانی مردان ضعف اعصاب (دکتر احتیاطی دیپلمه‌امریکا) قصرالدشت چهار راه هاشمی تلفن ۶۸۸۲۹

ترك تریاك دکتر رحمانی
متخصص امراض اعصاب و روح ازدانشگاه لندن خیابان پهلوی بالاتر از چهارراه امیراکرم تلفن ٤۵۱۱٤

دکتر معانی
امراض مقاربتی ـ مجاری ادرار ـ معالجه قطعی سوزاك تازه و کهنه ـ ورم پروستات و سستی وناتوانی ـ ضیق مجرا ـ خیابان فردوسی مقابل بانکملی مرکز.

دکتر رشتی‌ـ میدان تجریش ۸۵۱٤۲٤

درمان قطعی سوزاك تازه و کهنه و تقویت قوای تناسلی
دکترعباس جناب زاده دارای‌گواهی نامه از دانشکده طب فرانسه ـخیابان منوچهری مقابل کوچه ژاندارك اول کوچه مهر صبح‌و عصر.

دکتر مجاهدی ـدکترصدیقی
رزیدنت سابق بیمارستان های‌امریکا واسیستان بیمارستانهای‌پاریس‌بیماری های داخلی‌ـ اطفال‌ـ پوست‌ومقاربتی‌ـ ترك‌تریاك وسایر مواد مخدره ـترك الکل مجهز بدستگاههای رادیوسکوپی‌ـ لانتازول‌ترابی‌ـ ائروسل‌ترابی‌ـدیاترمی وبکور پنی‌سیلین وغیره ـ پذیرائی بعداز ظهرها‌ـ خیابان شاه روبروی مسجد سجاد تلفن ٤۹۵۲۶

دکترطیاری‌ـ جراح‌عمومی ۲۹۰٤۵

دکتر عباس نیك‌نژاد
متخصص ازدانشگاه پاریس‌بیماری های معده ، روده ، کبد ، لوزالمعده ، درمان بواسیر بدون عمل ، فیستول فیستور ، متد مؤثر دروازه شمیران خیابان گرامی پذیرائی ۳تا۷بعدازظهر

درمان بیماریهای مقاربتی
سوزاك ـنازائی وامراض زنان چهار راه حسن آباد ـدرمانگاه دکترشفا

دکتر در طب پولوسا
متخصص بیماری های مقاربتی ، (سوزاك تازه و کهنه و سفلیس) امراض مجاری ، ادرار و تناسلی ـ خیابان فردوسی شمالی کوچه صادق پذیرائی ۹ تا ۱۲ و ۵ تا۸تلفن٤۶۵۸۹

دکتر میر فخرائی
متخصص بیماریهای مقاربتی ـ مجاری ادرار و تناسلی ـ خیابان منوچهری ـ مقابل کوچه ژاندارك پذیرائی عصرها از ٤ تا ۸

دکتر فرنوش
داخلی. مقاربتی. سفلیس. سوزاك و عوارض آنها دیپلم دانشگاه پاریس امیریه اول منیریه‌تلفن٤۸۵۵۵

دکتر آسایش
بیماریهای آمیزشی ومجاری ادرار خیابان منوچهری کوچه ارباب جمشید شماره۱۱ پذیرائی۵ تا۸ونیم بعدازظهر

بانو دکتر فروغ‌کیا
متخصص امراض زنان و غدد بعدازظهر ها ٤ تا ۷ تلفن۶۷۳۹۲

دکتر عنایت‌اله حافظی
دیپلمه امریکا متخصص جراحی ؛ بیماریهای زنان پذیرائی از ۳تا ۷بعد ازظهر تلفن ٤۳٤۶۶ نشانی ـ مجسمه فردوسی

دکتر ناصر داراب نیا
خیابان ایران تلفن ۳۲۸۰٤

دکتر عباس مرتضوی متخصص‌پیوره دندانسازی از آمریکا تخت جمشید خیابان بندرپهلوی تلفن ٤٤۷۲۷

دکتر رضا زهرائی ۷۹۲۸۳۸
نارمك ایستگاه هفت حوض

آگهیهای متفرقه

آنتن تلویزیون
فروشگاه‌معطریان‌تلفن۳۳۶۹۲
آنتن‌تمام کانال‌ضدزنك با لوازم فقط ۵۰ تومان لاله‌زار پاساژ ایران
۱ـ۳۰ آـ۳۰۷۵

یك ابتکار جدید
مبلهای کثیف بوسیله تلفن۶۱۳۵۶۷ سرجای خود شسته میشود
۱ـ ۳۰ آـ ۳۰۹۲

نمایشگاه مبل شیك
نقد واقساط عالیترین مبلمان‌منازل خودرا بابهترین مدل وارزانترین‌قیمت ازنمایشگاه مبل شیك ابتیاع فرمائید. جاده‌قدیم شمیران بالای سه‌راه زندان ۷۰۵٤۷

ثلاث بار
علاوه بر بیمه اثاثیه منزل شما از مبداء تا مقصد کوپن جایزه طلائی نیز بمشتریان محترم مجانا تقدیم میباید
تلفن های ۵۵۵۵۵
۲۵۰۰٤ ۲۵۰۰۳

شستشوی مبل
درجای خود بدون‌شکافتن وسیله‌تلفن ۶۱۳٤۲٤

گرمابه جاوید
اهالی محترم خیابانهای بهار ـ روزولت شمیران مجلل‌ترین ومجهزترین گرمابه‌های تهران بااسلوب‌فنی افتتاح شد. انتهای خیابان بهار مقابل منبع آب اول خیابان شیراز تلفن ۷۵٤۸۱
۱ـ ٤ آـ ۳۱۲۹

ELAC

شماره ثبت ۲٤۷۶۳
گرام الاك برقی ـ اتوماتیك چهار دوراستریومدل ۱۹۶٤
مونتاژ در ایران توسط مهندس آلمانی نماینده رسمی کار خانجات گرام الاك در ایران لاله‌زارنورادیو جهان نو کاشی ٤٤۵ تلفن ۳۲۵۶۶
۱ـ۳۰ آـ۳۰۵۸

فروشگاه ژان
مرکز خرید و فروش کلیه‌لوازم آرایشگاه و شسوار نشانی اول ـ خیابان منوچهری مقابل درب سفارت انگلیس فروشگاه ژان تلفن۳۰۲۹٤۲
۱ـ۱۵ آـ۳۰۰۲

جرثقیل توکل
میدان شاه تلفن ۵۵۸۲۸ـ ۵۰۶۹۱
۱ـ۲۶ آـ۳۰۵۰

تخفیف بیسابقه
درسالن خیاطی مدمنالیزا پالتو ۱۲۰۰ دوپیس ۱۰۰۰ لباسی ۵۰۰ ریال‌مزون مدمنالیزا چهار راه امیر اکرم جنب شرکت‌تلفن
۱ـ۳ آـ۳۱٤۳

شین آب
تلفنهای ۷۵۷۸۲۵ ـ ۶۲۲۹۹۷
۱ـ۲۶ آـ ۳۱۶۹

عکاسی عطارد ٤۸۳۷۲
عکس غیرفوری درهراندازه بارتوش درمدت یکساعت شاهرضا مقابل پلیس تهران

ماشین رختشوئی آمریکائی
مارك فریژیدر مدل۶۰ بفروش‌میرسد طالبین بتلفن ۶۲۲۷۲۸ مراجعه نمایند
۱ـ۲ آـ ۲۰۷۵۹

ساختمان

دفتر ساختمانی معماریان شیرازی
نقشه ونظارت مجانی است. مقاطعه کاری ساختمان باقیمت مناسب میدان شهناز اول گیتی‌رخ تلفن ۷۳۵۶۸
آـ ۳۱۶۸

تلفن ۷۸۱۹۷۷
نقاشی ساختمانی عباس جان فدا

درمان ریزش مو
پوسته و چربی سر دکتر پرویز بهزاد شاهرضا چهارراه کالج روبروی داروخانه سوئیس تلفن ٤۵۸٤۹

دکتر صلحی‌زاده
بیماریهای داخلی واطفال
ترك تریاك وهروئین بامتد جدید شهناز ایستگاه خرم کوچه لی‌لی ۷۵۷۹۷۲ منزل تهران پارس خیابان میرداد ۷۸۱۵۵۷

فروش اثاثیه

نمایشگاه وفروشگاه‌ایران‌کالا
اولین موسسه‌خرید وفروش لوازم منزل دست‌دوم‌درایران خیابان شاه چهارراه گلشن تلفنهای ٤۵۶۸۹ و ٤۵۶۸۶
دراین مؤسسه همیشه مقداری‌لوازم منزل نو ودست دوم از قبیل سرویس های اطاق خواب فورمیکا سرویس‌اطاق پذیرائی میز وصندلی مبل هرنوع‌قالی وقالیچه و کناره باندازه وطرح ورنك های مختلف وزیبا بافت تمام‌شهرستان ها‌ـ یخچال. تلویزیون‌ـ رادیو گرام اجاق‌گاز اندازه‌های مختلف‌ازمارکهای معروف جهان وصدها رقم لوازم منزل که از دست دوم تهیه شده موجودمی‌باشد وقیمت آنها بقدری ارزان است که شما تصور نمیفرمائید لطفا قبل‌از خرید لوازم منزل باین فروشگاه‌سری بزنید تا حساب بدستتان بیاید بعد در خرید مختارید.

فروشگاه فرش مشرق
خریدار انواع مختلف فرشهای‌نوو کهنه شماست تلفن ۷۹۱۰۵۹

برای خرید و فروش
فرشهای نو وکهنه فرش رضوی تلفن ۶۲۱۸۵۵ مراجعه فرمائید.

سمیرامیس تلفن ۷۵۶۸۹۸
فروشنده اجناس امریکائی‌دست‌دوم
خیابان بهار شماره ۱٤۶

فروشگاه دنیاتلفن ٤۷۷۸۲
خریداریخچال، تلویزیون، رادیوگرام اجاق‌گاز اسکندری چهار راه‌شهرداری

خرید اثاثیه

نمایشگاه وفروشگاه‌ایران‌کالا خیابان شاه چهارراه گلشن تلفنهای ٤۵۶۸۹ و ٤۵۶۸۶
اولین موسسه‌ایست‌که برای خرید وفروش لوازم منزل درتهران تاسیس شده
کسانیکه لوازم منزل خود را باین مؤسسه فروخته‌اند رضایت آنانراجلب نموده‌ایم شما هم چنانچه مایلید قالی قالیچه‌ـ یخچال‌ـ تلویزیون‌ـ گرام‌ـ اجاق‌گاز وسایر اشیاء منزل خود را بفروشید بهراندازه ومبلغی که باشد ما خریداریم واز هرجهت رضایت‌شما را فراهم مینمائیم پس قبلا به‌تلفنهای ٤۵۶۸۹ و ٤۵۶۸۶ مراجعه نمائید تا مغبون نشوید.

فروشگاه‌فردوست۷۵۷۶۸۵
باحسن شهرت دهساله خریدارهرنوع یخچال ـتلویزیون‌ـ اجاق‌گاز ـ رادیوگرام ـ ضبط صوت ـ فرش خیابان‌شهناز بالاتر از میدان ژاله

فروشگاه وسمساری‌صمد
خریدار همه رقم فرش کهنه‌ولوازم برقی اجاق‌گاز ـ بلورچینی و سایر لوازم منزل و اشیاء قدیمی تلفن ٤۹۹۸۵

فروشگاه محمد حسان
تنها فروشگاهی است که میتواند کلیه اثاثیه منزل‌شما را بقیمت‌عادلانه خریداری کند تلفن ۵۸۱۵۵۸

فروشگاه فرش روزولت
خریدار فرش‌نوو کهنه ۶۹۰۲۷

فروشگاه اردیبهشت۶۸۱۹۰
خریدار هر نوع کالای‌دست دوم از قبیل (برقی وغیره)بقیمت خوب

فروشگاه صالحی‌تلفن۷۳۱۰۱
خریدار انواع قالی‌کهنه ونو‌ـ یخچال وتلویزیون باقیمت عادله

نمایشگاه وفروشگاه‌فروردین
قالی. یخچال. تلویزیون.رادیوگرام وسایر اثاثیه منزل شما را خریدار است. خیابان شاه فروردین شمالی تلفن ۶۱۱۶۵۵

شاه آباد بازار فرش
معاوضه فرشهای نو باکهنه وفروش فرشهای نو باقساط ۱۲ ماهه تلفن ۳۰۲۶۶۹

فروشگاه فرش ۹۹
زیر نظر بهترین متخصص خریدارهر نوع فرشهای شماست به تلفن ۶۱۲۸۸۱ مراجعه و امتحان فرمائید

فروشگاه نیك تلفن ۷۵۷۵٤۶
خریدارهرنوع یخچال، تلویزیون،رادیو گرام وسایرلوازمات منزل باقیمت‌عادله

فروشگاه آسیاتلفن ۶۱۲۸۳۲
مؤسسه خرید و فروش لوازم‌منزل خیابان شاه‌چهارراه پیروز

فروشگاه حاجیان
یخچال‌ـ قالی ـ تلویزیون‌ـرادیوگرام وسایر لوازم منزل شمارا عادلانه خریداریم سه‌راه امین‌حضور ۲۸۸۳۸

الکترو غرب تلفن ٤۹٤۶۹
خریداریخچال. تلویزیون. رادیوگرام فرش اسکندری چهارراه ساسان

فروشگاه‌سلطانی‌تلفن۳۸۵۷۷
یخچال‌ـ تلویزیون ـ ضبط صوت قالی و قالیچه شمارا خریدار است

فروشگاه امیرکبیر تلفن ۳۰۵۲۶۶
سه‌راه امین حضور
یخچال. تلویزیون. فرش وسایر لوازم منزل را نقدا خریدار است.

فرهنگی ـ ورزشی

کاپ صالح

بنا به پیشنهاد سازمان ورزشی دختران دانشکده‌پزشکی وموافقت‌آقای دکتر جهانشاه صالح رئیس دانشگاه و دانشکده پزشکی‌و آقای دکترعظیمی معاون دانشکده‌وکمک‌و مساعدت‌آقایان دکتر نصیرپور سرپرست دانشجویان دانشکده پزشکی و ذکائی رئیس‌اداره تربیت بدنی دانشگاه یکدوره مسابقه در رشته های پینگ‌پنگ ـ تنیس ـ والیبال ـ بسکتبال ـ دوومیدانی ـ ژیمناستیک ـ شمشیر بازی بنام کاپ صالح برای دختران دانشکده‌پزشکی ترتیب داده شده است که زیر نظر سازمان ورزشی دختران دانشکده پزشکی برگزار میگردد . اولین‌رشته مسابقات مزبور از روز سه‌شنبه ۱۷ دیماه در رشته پینگ‌پنگ با شرکت ۲۸ نفر بطریق دوره‌ای آغاز گردیده است .

مدیر مسئول مسابقه مزبور بنا بموافقت سازمان ورزشی دختران دوشیزه گیتی بیرشک سر پرست پینگ‌پنگ دختران دانشکده پزشکی‌می باشدو امورفنی‌آنرا آقای بیژن‌فرخپور قهرمان دانشگاه وامور اداری آنرا دوشیزه مینا رحمانی بعهده خواهند داشت .

آغاز مسابقات

قهرمانی والیبال دانشگاه

مسابقات قهرمانی والیبال دانشگاه از تاریخ دهم دیماه زیر نظر اداره تربیت بدنی دانشگاه و بسر پرستی آقای هرمز پارینه در سالن ورزشی دانشگاه آغاز گردید . کلیه‌تیم های دانشکده ها بدو دسته «آ» و «ب» تقسیم شده‌اند که بطریق دوره‌ای مسابقه خواهند دادو از هر دسته دو تیم جهت تعیین قهرمان دانشگاه برگزیده میشوند که مجددا بطریق دوره‌ای مبارزه خواهند نمود دردسته «آ» تیم های هنر های زیبا ـ علوم ـ ادبیات ـ دامپزشکی ـ حقوق‌ودندان‌ـ پزشکی و در دسته «ب»تیم های‌فنی‌ـ پزشکی ـ معقول‌و منقول ـ داروسازی وکشاورزی قرار دارند . در اولین مسابقه طی یك بازی جالب‌و هیجان‌ـ انگیز بازیکنان فنی بر پزشکی غلبه نمودند و در مبارزه تماشائی دیگر دانشکده هنر های‌زیبا ، دندانپزشکی را شکست داد .

سایر نتایج بشرح زیر میباشد . علوم باحقوق برنده علوم ـ داروسازی با معقول‌ومنقول برنده دارو سازی .

قهرمانان پینگ‌پنگ دانشگاه

مسابقات دونفری پینگ‌پنگ‌پسران دانشجوی دانشگاه تهران که ازچندی قبل زیرنظراداره‌تربیت بدنی‌دانشگاه وبسر پرستی‌آقای‌سلیم‌زاده سرپرست تنیس وپینگ‌پنگ دانشگاه شروع‌شده بود باتمام رسید و درنتیجه آقایان باباف و یعقوبیان از پزشکی اول ، خواجه نوری و فریدونی ازدامپزشکی دوم‌و مژدهی و عناویم‌از پزشکی‌سوم وحاج جعفری و پدرامی از فنی چهارم شدند .

انجمن خانه و مدرسه

انجمن خانه ومدرسه دبیرستان‌فخر رازی تشکیل شد وتیمسار سرتیپ‌علی میرفندرسکی بسمت رئیس انجمن ، آقای محمد رضا شانی بسمت نایب ـ رئیس وآقایان قاسم بصری بعنوان منشی وخانم سرکیسیان بعنوان خزانه دار انجمن تعیین شدند .

برنامه هنرمندان جاز

هنرمندان جاز کوئینتت

ساعت ۸بعداز ظهر روز سه‌شنبه(امروز) بنا بدعوت انجمن فیلارمونیك تهران هنرمندان «کوئینتت جاز ـ مانگلسر روف» در تالار دانشکده هنر های زیبای دانشگاه تهران برنامه‌های جالبی اجرا خواهند کرد .

این هنرمندان‌با اجرای برنامه‌های مختلف هنری در سراسر امریکا و اروپا شهرت‌جهانی بدست آورده‌اند.

گم شده

محمود فرزند حسین شهرت‌فراهانی سن ۱۲ ساله از ۲۵ شهریور ۴۲ مفقود شده خواهشمند است هرکس اطلاعی از وی دارد بتلفن شماره ۳۵۰۱۴اطلاع دهد .

متن لایحه کنترل مواد غذائی

بقیه از صفحه ۷

توسعه تشکیلات آزمایشگاهی پزشکی قانونی وپنجاه درصد بقیه دراختیار وزارت بهداری قرار خواهد گرفت که طبق آئین‌نامه خاصی که وزارت‌بهداری تدوین خواهد نمود بمصرف برساند.

تبصره ۳ـ تحقیقات از متهمین‌مزبور بفوریت و محاکمه آنها خارج ازنوبت بعمل‌می‌آید وبازپرس‌درصورت کشف مواد تقلبی چنانچه دلائل و قرائن موجود دلالت بر توجه اتهام نماید مکلف است قرار باز داشت متهم‌را صادرنماید و در مورد متهمین مشمول بند های الف و ب و قسمت اول بند (و)تاخاتمه بازپرسی تبدیل قرار بازداشت ممنوع است حق اعتراض متهم بقرار توقیف‌خود طبق مقررات آئین دادرسی کیفری محفوظی باشد.

تبصره ٤ـهر یك از مامورین‌دولت یاشهرداری و یا کسانی که برحسب وظیفه مامور یا متصدی مراقبت و نظارت بر مواد مذکور در ماده ۱۸ این قانون هستند در صورتی که از انجام وظیفه خود داری نمایند ویا سهل انگاری در انجام وظیفه کنند بانفصال موقت از سه تاشش ماه از خدمت دولتی و شهرداری محکوم ـ خواهد شد ... در صورتی که‌ثابت شوداشخاص مزبورباسوءنیت‌گزارش خلاف واقع‌داده‌اند که‌منتهی‌بازداشت اشخاص گردیده در صورت برائت متهم علاوه بر جبران خسارات وارده بمجازات از یك تاسه سال حبس‌ـ تادیبی وانفصال از خدمت دولتی و موسسات‌وابسته بدولت در مدت ٥ سال محکوم خواهند شد وچنانچه گزارش مزبور منتهی ببازداشت‌متهم نشود، موردطبق سایرقوانین مربوطه قابل‌تعقیب خواهد بود در صورت تبانی مامورین دولتی یا شهرداری‌یا متخلفین مامورین مذکور بسه سال حبس تادیبی وانفصال دائم ازخدمات دولتی محکوم خواهند شد .

ماده ۱۷ـرنگها و اسانس هائیکه درمواد خوردنی یا آشامیدنی یا داروئی مصرف میشود باید از نوع مخصوص مجاز باشد که فهرست‌آن از طرف وزارت بهداری آگهی‌خواهد شد هم چنین مواد‌یکه‌برای‌سفید‌کردن ورنك آمیزی یا تهیه و بسته بندی ظروف غذائی و داروئی وسایر مواد مندرج در ماده ۱٦ این قانون بکار برده میشود باید از نوع خالص و بدون سمیت باشد . متخلفین به حبس تادیبی از سه ماه تا یکسال محکوم میشوند مگر آن عمل با توجه به‌نتایج حاصله مستلزم مجازات ـ شدید تری باشد که در این صورت بمجازات شدید تر محکوم‌خواهندشد

معاینه مراکز

ماده ۱۸ـ وزارت بهداری مکلف است مراکزی را که مواد غذائی میسازند و یا میفروشند معاینه ودر صورتی که مواد مزبور یا ظروف آنها موافق اصول بهداشتی‌نباشدبسازنده یا فروشنده اخطار نمایند که طبق اصول بهداشتی اقدام کنند و در صورت تخلف از دستور صادره ـ متخلف بحبس تادیبی از یکماه تا ششماه محکوم خواهد شد و دادگاه ضمن حکم خود طبق تقاضای‌وزارت بهداری‌دستور خواهد داد آنچه را که مخالف با دستور های بهداشتی ساخته شده معدوم و یا ضبط نموده بمصرف معینی برسد.

فصل پنجم

ماده ۱۹ـ هر پزشك و جراح و دندانپزشك و هر یك از صاحبان فنون پزشکی و داروئی بعلت بی احتیاطی‌و یا بی مبالاتی و غفلت و یا عدم رعایت موازین پزشکی طبق نظریه اکثریت سه نفر متخصص فن بمعرفی پزشك قانونی موجب نقص یکی از اعضاء یا حواس‌بیمار شود یا بیماری جدیدی را موجب گردد اگر مدت معالجه آن کمتر از سه ماه بطول انجامد مرتکب به حبس تادیبی ازشش ماه تایکسال محکوم میگردد . در صورتی که اقدام مزبور موجباز بین رفتن‌یکی از اعضاء یا حواس بیمار شود و یا اینکه مدت معالجه بیش از سه ماه بطول انجامد به حبس تادیبی از یکسال تا سه سال محکوم میگردد در صورتی که اقدام مزبور منتهی بمرگ بیمار شود مرتکب به حبس مجرد از دو الی ده سال محکوم خواهد شد .مرتکبین علاوه ، بر مجازات های فوق به جزای نقدی از پنجهزار الی دویست هزار ریال محکوم میگردند .

ماده ۲۰ـ بلافاصله پس ازتصویب این قانون کمیسیونی مرکب از نمایندگان وزارت بهداری وزارت دادگستری وبهداری شهرداری‌نرخ حق المعالجه پزشکان و اعمال بیمارستانی و نرخ اطاق و تختخواب بیمار و هرگونه اقدام پزشکی را طبق آئین نامه تعیین مینمایند متخلفین از نرخهای مقرر علاوه بر رد مبلغ اضافی بپرداخت جزای نقدی از ٥ هزار ریال الی دویست هزار ریال محکوم میگردند .

ماده ۲۱ـ در مورد جرائم مقرر در این قانون رعایت مواد ٤٤ و٤٥ و٤٥ مکرر نخواهد شدو در صورتی که دادگاه موجباتی برای تخفیف مجازات ملاحظه نموده مجازات‌های جنائی راتا یك درجه و در سایر موارد فقطتا نصف‌مجازات میتوانند تخفیف بدهد .

تبصره ـ کلیه جرائم مندرج در فوق بدون‌شکایت مدعی خصوصی قابل تعقیب خواهد بود .

ماده۲۲ـوزارت بهداری ومقامات مذکور در بند ب ماده ۱ این‌قانون مکلفند ظرف شش ماه کلیه آئین نامه های اجرائی این قانون راتهیه نمایند .

ماده ۲۳ـ قسمت هائی از این قانون که محتاج‌به آئین نامه نیست بلافاصله پس از تصویب قابل اجرا است .

ماده ۲٤ـ از تاریخ تصویب این قانون، قانون مربوط بمقررات امور پزشکی و داروئی و مواد خوردنی‌و آشامیدنی مصوب ۱۳۳٤ و ماده۱۰ قانون‌طبابت مصوبه ۱۲۹۰ وقوانینی که با مواد این قانون مغایرت‌داشته باشد ملغی است .

ماده ۲٥ ـ وزارت بهداری برای صدور هر نوع پروانه مندرج دراین قانون مبلغ معتنابهی‌را بموجب‌آئین نامه خاصی تعیین و دریافت‌خواهد داشت و نحوه مصرف آن را نیز در آئین نامه مذکور تعیین خواهد نمود .

ماده ۲٦ـ وزارت دادگستری و وزارت بهداری مامور اجرای این قانون هستند . پایان

تبریکات

انتصاب شایسته جناب آقای دکتر بدخشان راکه از جوانان فعال و لایق و از صاحب منصبان‌پاکدامن و شریف وزارت بهداری میباشند و بسمت مدیریت عامل و رئیس هیئت مدیره بنگاه کل داروئی ایران منصوب شده‌اند صمیمانه تبریك میگویند .

دکتر عباس باسقی ـ دکتر بیرجندی ـ کاظم بهنام ـ دکتر حریری ـ دکتر حق شناس ـ دکتر حکیمزاده ـ دکتر شفائی‌ـ دکتر عبدالحسین ضاطبائی ـ دکتر قانونی ـ دکتر قائمی ـ دکتر کلانتری ـ دکتر جلال کنی ـ سرلشکر دکتر کنی ـ مهندس کهکشان ـ دکتر گنج بخش ـ دکتر گنجی ـ دکتر مشحون‌ـ دکتر میرعمادی ـ دکترنظام ـ دکترنصیر پور ـ همایونفر ـنجفی.

آ_۲۰۷۷۷

جناب آقای وزیر کشور
جناب آقای سرپرست محترم شهرداری

انتصاب شایسته آقای حاجی افضلی راکه از صاحب منصبان پاکدامن و شریف میباشد بریاست شهرداری ناحیه ٤ تبریك عرض مینمایند .

کارخانه های آرد تهران ـ علی درویش ـ حسین خلیلی نژاد

آ_۲۰۷۵۳

جناب آقای دکتر شفائیان

انتصاب آنجناب را بمدیریت کل بهداری شهرداری تبریك عرض نموده موفقیت شمارا از خدای متعال خواستارم .

آ_۲۰۷۰۱ **هوشنك سپهر**

جناب آقای دکتر جلال بدخشان

انتصاب شایسته سرکار را بسمت مدیریت عامل بنگاه کل داروئی ایران تبریك عرض نموده و موفقیت آنجناب را همواره آرزومندم .

آ_۲۰۷٤۳ **جاهدیان**

جناب‌آقای‌دکتر اسمعیل فیلسوفی‌استاد محترم دانشکده‌کشاورزی

اعطای عنوان لورای آکادمی علوم انستیتو دوفرانس و همچنین جایزه آزمایشگاهی انستیتوی مزبور را بجنابعالی صمیمانه‌تبریك عرض نموده و موفقیت آن استاد دانشمند را در مطالعات علمی خواستاریم .

مهندس فضل‌اله جلالی‌ـ دکتر اسفندیار یگانگی‌ـ دکترمحمود ضیائی ـ سید محمد میرهادی ـ صدری کیوان ـ دکتر امین .

آ_۲۰۷٤۹

دسته چك خوشبختی اعانه ملی

۱۹ دی ماه

منتشر میشود

مزایای دسته چك خوشبختی اعانه ملی

- یکی ازبلیطهای شما صددرصد برنده ۵۰ ریال است و بدین‌ترتیب بلیطهای شما هر یك ۱۵ ریال تمام میشود .
- اولین رقم جایزه ۲۰۰ هزار تومانی وکلیه جوایز دیگر در دست شما است ، زیرا دسته چك خوشبختی شما کلیه ارقام از صفر تا ۹ را دارد .
- شانس شما برای بردن جایزه ۲۰۰ هزار تومانی ۱۰ برابر میشود .
- با بردن دو جایزه ۱۰ هزار تومانی ماقبل و ما بعد که بشما تعلق میگیرد برنده ۲۲۰ هزار تومان میشوید .

علاوه بر ۲۲۰ هزار تومان پول نقد

یك اتومبیل فورد آلمانی ۱۲M مدل ٦٤

بشما تقدیم میگردد

اپتالیدن ساندوز

محصول سویس

SANDOZ

Optalidon

مشکن دردها

مخصوصا در سرماخوردگی و زکام

لطفا درموقع خرید اپتالیدن بشکل مثلث بالاکه درروی هرقرص دیده میشود دقت فرمائید

جلسه مجدد مجمع عمومی عادی سالیانه سندیکای دندانسازان استان تهران

چون در دعوت قبلی اکثریت حاصل نگردید . جلسه مجمع عمومی عادی سالیانه در روز جمعه ۲۷ر۱۰ر۴۲ از ساعت ۲ بعداز ظهر در محل سالن فوقانی سندیکا تشکیل میگردد .

دستور :

۱ـ انتخاب کسری هیئت مدیره و دونفر بازرس .
۲ـ تجدید نظر در چند ماده اساسنامه
۳ـ گزارش اقدامات و بیلان مالی
ارائه کارت عضویت جهت شرکت در جلسه اجباری است .

آ_۲۰۷٤۱ **دبیر سندیکا ـ تقی زاده**

مقام‌محترم وزارت‌کشور ـ رونوشت روزنامه اطلاعات

محترما بعرض میرساند ـ چند شب قبل منزل طعمه حریق‌قرار گرفت مراتب راتلفنی اعلام آقای امان‌الله صفائی شهردار رامسر بدون اندکی مکث اتومبیل آتش نشانی و مامورین را بخاموش نمودن حریق‌اعزام شخصا درمحل وقوع حاضرو فعالیت قابل‌تحسینی ازخود نشان دادند مراتب رابحضور عالی معروض و تقاضای‌تشویق آقای صفائی شهردار و مامورین آتش نشانی که زندگی اینجانب و همسایگان مرهون فعالیت وجدیت ایشان است دارم .

آ_۳۳۹٤۰ **رامسر ـ با تقدیم احترام اکبر چرمچی**

اطلاعیه درباره انتخابات انجمن محلی

بنا بدعوتنامه کتبی وهمچنین آگهی مندرج در روزنامه مورخ ۲٦ر۹ر٤۲ اطلاعات درساعت سه بعدازظهر روز جمعه‌بیست و نهم آذرماه ٤۲ جلسه عمومی اهالی شمال غرب نهائی تهران تشکیل و پس از قرائت اساسنامه و تصویب آن شروع باخذ رای بمنظور تعیین و تجدید هیئت مدیره انجمن محلی گردید و بالنتیجه یازده نفر اعضاء اصلی آقایان سید مجید معتمدی ـ مهدی بهزادی ـ خیراله مهدوی‌ـاحمد رحیمی‌ـمجید مختارزاده ـابراهیم صالح‌زاده‌ـ مهندس محمود اعتماد ـ محمود خلخالی ـ علی اکبر هوشمند ـ علی رحیمی ـعلی اصغررناتی و٦نفر اعضاءعلی‌البدل آقایان‌سرکار سرهنك بهمنیار ـ عبداله هوشمند ـ عیسی کنعانی ـ جوادنوبخت‌ـ موسی نجم آبادی ـ علی اکبر پرتوی انتخاب و بلافاصله اولین جلسه رسمی هیئت مدیره انجمن تشکیل و آقایان مجیدمعتمدی بسمت رئیس و علی اصغر رناتی بسمت نایب‌رئیس انجمن انتخاب گردیدند .

آ_۲۰٦۹٥ **رئیس انجمن‌محلی شمال‌غرب نهائی‌تهران‌معتمدی**

آگهی فروش خودرو

گروهان ٤ اردنانس لشکر ٤ رضائیه تعداد ۲۰ دستگاه خودرو های مشروحه زیر را از طریق مزایده در ٤ پارتی بفروش میرساند :

پارتی اول یکدستگاه جمس شماره ۱۱٦٦۱ و دو دستگاه دوج بشماره ۱۳۲۰۲ و ۱۳۱۷٤ و دو دستگاه جیپ ۱٦۲٦٦ ـ ۱٥۲۱۱

پارتی دوم یکدستگاه جمس شماره ۱۱۲۹٥ و دو دستگاه دوج بشماره ۱۳۳۲۳ ـ ۱۲٤٦۹ و دو دستگاه جیپ ۱٦۷٥٦ ـ ۱۷۱٦٤

پارتی سوم یکدستگاه جمس شماره ۱۲٥۷۱ و دودستگاه دوج‌بشماره ۱۲۳۱۰ ـ ۱۳۱۷۸ و دو دستگاه جیپ ۱٦۸۷٥ ـ ۱٥۸٦٥

پارتی چهارم یکدستگاه جمس شماره ۱۱۱٥۲ و دو دستگاه دوج‌بشماره ۱۳٥٦۷ ـ ۱۱٤٥۸ و دو دستگاه جیپ ۱٥۸۷٤ ـ ۱٥۲۰۳

داوطلبین میتوانند همه روز در سرویس ادارای باستثنای روز های تعطیل خودرو های مذکور را در پادگان شماره ۳ محوطه گروهان اردنانس بازدید نموده و پس از کسب اطلاعات لازم پیشنهادات خود را تسلیم نمایند.

ودیعه هر دستگاه جمس ده هزار ریال و هر دستگاه دوج پنجهزار ریال و هر دستگاه جیپ سه هزار ریال است که قبلا بایستی به حساب ۷۰٥۷ دارائی لشکر٤ در بانکملی شعبه رضائیه بعنوان سپرده پرداخت و رسید بانکی را بپیوست پیشنهادات خود نموده تا آخر روز ۲۷ر۱۱ر٤۲ لاك و مهر شده بدفتر اردنانس لشکر ٤ تحویل و رسید دریافت دارند با پیشنهادات فاقد سپرده و همچنین به پیشنهاد های مشروط و مبهم دیرتر از موعد مقرره بهیچوجه ترتیب اثر داده نخواهد شد . جلسه مزایده در ساعت ۹ صبح روز ۳۰ر۱۱ر٤۲ در ستاد لشکر ٤ رضائیه تشکیل و حضور پیشنهاد دهندگان در جلسه مزایده آزاد است . گروهان‌اردنانس لشکر در رد یك یا کلیه پیشنهادات مختار است . هزینه چاپ و درج آگهی در روزنامه جات و مالیات و گمرك و عوارض و هر گونه هزینه دولتی بعهده خریدار خواهد بود . **گروهان اردنانس لشکر ٤ رضائیه**

زنان ایران

بقیه از صفحه آخر

نمایندگان جمعیت‌های عضوشورایعالی جمعیت‌های زنان ایران همراه باتاج گلهای بزرگ وزیبا در محوطه مقابل آرامگاه جمع شدند.

اجتماع مقابل آرامگاه

ساعت ده سرکار علیه بانو فریده دیبا نائب‌رئیس شورایعالی جمعیت‌های زنان بانبوه جمعیت‌های زنان پیوستند ونمایندگان جمعیتها وطبقات مختلف زنان همراه خانم دیبا به آرامگاه اعلیحضرت فقید رفتند ، ظرف چند دقیقه آرامگاه اعلیحضرت فقید غرق در تاج گل شد .

زنان در حالیکه لباسهای سیاه بتن داشتند دور آرامگاه حلقه زدند .

ظلمت حجاب

بانو عذرا ضیائی از طرف شورای عالی جمعیتهای زنان بعنوان اولین سخنران پیرامون روز ۱۷ دی وروز آزادی زنان سخن گفت ، نماینده شورایعالی جمعیتهای زنان ضمن‌اشاره به ۲۸ سال‌قبل گفت اعلیحضرت‌فقید رضا شاه کبیر در روز ۱۷ دی سال ۱۳۱۴ زنان را از ظلمت حجاب رهائی بخشیدند واز همان روز دنیای نوینی بروی زنان ایران گشوده شد، زنان ایران بمدارس ودانشگاه ومراکزعلم ودانش راه یافتند .

کسب حقوق سیاسی واجتماعی

سپس خانم دکتر ظفردخت اردلان از طرف شورای زنان ایران پیرامون پیشرفت زنان در ۳۸ سال اخیر سخن گفت ویادآور گردید که رسالت اعلیحضرت فقید رضا شاه کبیر در روز ششم بهمن سال ۴۱ وسیله اعلیحضرت محمد رضا شاه کبیر فرزند برومند اعلیحضرت‌فقید تکمیل شدوزنان دربرابرحقوق‌سیاسی‌واجتماعی بامردان مساوی شناخته‌شدند . امروز زنان ایران فرصت یافته‌اند که لیاقت خودرا درکلیه شئون اجتماعی نشان دهند و همگام بامردان مصمم ومتکی به اصلاحات اساسی شاهنشاه پیش بروند تا آنجا که ایرانی سربلند و آباد بسازند .

جبران عقب ماندگی

بعد بانو سناتور دکتر شمس‌الملوک مصاحب آغاز سخن کردو گفت مازنان ایران اکنون مسئولیت خطیری که بامر اعلیحضرت همایون‌شاهنشاه بعهده‌مان محول شده است بخوبی احساس می کنیم، ما قادر هستیم که عقب ماندگی گذشته خود را جبران کنیم .

ماتساوی حقوق‌با مردان‌را فقط برای عنوان آن نخواسته‌ایم بلکه میخواهیم لیاقت خودرا در زمینه‌های فعالیت‌های اجتماعی نشان دهیم .

واکنون بر ما زنان فرض است که خود را برای پیشرفت مملکت آماده سازیم .

پرورش نسل آینده

سپس بانو نیساری ازطرف جمعیت زنان کارمند پیرامون اهمیت روز ۱۷ دی‌وروزآزادی زنان‌سخن‌گفت

سهم زنان

سپس خانم یاسری از طرف‌جمعیت زنان تهران پارس درباره آزادی‌زنان سخن گفت و افزود ما از روسای‌خود ورهبران زنان که کرسی های‌مجلسین را اشغال کرده اند می خواهیم که در تنظیم قوانین سهم زنان را مرعی دارند واکنون که بامر اعلیحضرت همایون شاهنشاه ما زنان با مردان حقوق مساوی یافته ایم آنرا درکلیه شئون اجتماعی تعمیم دهند .

درباره ۱۷ دی

سپس خانم دکتر صدوقی‌از طرف فرهنگیان خانم اسکندری از طرف انجمن زنان صلحجو خانم صفی نیااز طرف زنان حقوقدان ، خانم‌دکترحکمت از طرف جمعیت راه نو ، خانم خسرو داد از طرف زنان کارگر در باره اهمیت روز ۱۷ دی و روز ششم بهمن سخن گفتند .

درپایان خانم شوکت ملک‌جهانبانی نماینده مجلس شورایملی در باره محرومیت گذشته زنان ایران که از قرنها قبل تاروز ۱۷ دی سال۱۳۱۴ ادامه داشت سخن گفت و سوگند یاد کردکه اکنون‌که زنان ایران حقوق از دست رفته خود را باز یافته اند، دوشادوش مردان در ساختن ایران آباد و آزاد کوشش خواهند کرد .

احساس حق شناسی

این مراسم ساعت یازده پایان یافت و در حالیکه تاجهای گل آرامگاه اعلیحضرت فقید راپوشانده بود نمایندگان جمعیتهای زنان محوطه آرامگاه را ترك کردند .

خبرنگار ما گزارش میدهد که امسال زنان ایران با احساس حق شناسی بیشتری در آرامگاه حضور یافتند سالهای قبل نمایندگان زنان ایران ضمن سپاسگزاری از خدمات اعلیحضرت فقید ازاینکه هنوزآزادی کامل نیافته‌اند گله داشتند

رویهمرفته امسال زنان ایران با شکوه بیشتری روز ۱۷ دی رابرگزار کردند عصرامروز بمناسبت‌بزرگداشت روز ۱۷ دی مراسم جشنی در حضور علیاحضرت شهبانو ایران در تالار فرهنگ برگزار میگردد .

حزب ایران نوین

بقیه از صفحه اول

عصر دیروز اولین‌جلسه شورای مرکزی حزب‌ایران‌نوین درمحل جدید حزب‌واقع در خیابان ملك‌الشعراءبهار تشکیل گردید و اعضای هیئت رئیسه شورای مرکزی وکمیته اجرائیه حزب وچهار نفر بعنوان قائم مقام دبیرکل وسخنگوورئیس‌کل تشکیلات‌وخزانه‌دار انتخاب گردیدند .

هیئت رئیسه شورا

قبل‌از انتخاب این عده ، آقای‌دکتر باقر عاملی پیرامون مسئولیت‌خطیری که برعهده حزب گذاشته شده‌سخن گفت و اظهار داشت که باید باتمام قدرت در پیشرفت آرمانهای این‌حزب بکوشیم .

سپس آقای حسنعلی منصور دبیرکل حزب وآقای خسروانی وزیر کار و عضو حزب پیرامون وظایف حزب و نقش آن در پیشرفت کارها سخنانی اظهار داشتند و بعد انتخاب اعضای هیئت رئیسه شورای مرکزی بعمل‌آمد ونتیجه آخذ رای‌بشرح زیر اعلام‌شد.

آقای دکتر باقر عاملی رئیس
بانو هاجر تربیت وبانو دکترمهرانگیز منوچهریان نواب رئیس .
آقایان مهندس پرویز ببهبودی . محدث‌زاده وامان‌الله اولیاء منشی .

اعضای کمیته اجرائیه

آنگاه اعضای کمیته اجرائیه حزب که‌ماموراجرای‌کلیه‌دستورات‌وتصمیمات شورای مرکزی‌است بشرح زیرانتخاب شدند :

آقایان: نصرت‌الله معینیان وزیر مشاور وسرپرست انتشارات‌ورادیو، عطاءالله خسروانی‌وزیرکار و خدمات اجتماعی امیرعباس هویدا عضو هیئت مدیره شرکت ملی نفت ایران،مهندس مجید عدل ،خانم‌دکترفرخ‌رو پارسای، دکتر محسن خواجه‌نوری ،دکتر هادی هدایتی، دکتر معتمد وزیری ، دکتر ناصر یگانه،و دکتر محمد سام نمایندگان مجلس شورای ملی ، دکتر فرهنگ مهر مدیر کل اقتصاد وزارت دارائی ، دکتر غلامرضا نیك‌پی رئیس اداره آمار و بررسی های شرکت‌ملی نفت ایران ، مهندس فتح‌الله ستوده، خانم ضیائی ، مهندس روحانی مدیر عامل سازمان آب تهران ، مهندس‌تقی سرلك مدیر عامل سازمان آب‌و برق آذربایجان ، مهندس ابراهیم‌هما‌یونفر رئیس‌ن‌مرکز جلب و حمایت سرمایه‌های خارجی دربانك مرکزی ایران و دکتر منوچهر شاهقلی .

قائم مقام دبیر کل

پس از انتخاب هیئت اجرائیه ، چهار نفر اعضای عالیرتبه حزب به شرح زیر انتخاب گردیدند .

آقای امیر عباس هویدا ، قائم‌مقام دبیر کل ـ آقای دکتر ضیاء الدین شادمان خزانه دارکل ـ آقای دکتر منوچهر کلالی رئیس کمیته تشکیلات و دکتر محمد علی رشتی سخنگو و ناشر روزنامه ارگان حزب .

سخنگوی حزب امروز بخبرنگار ما اظهار داشت که آقای معینیان وزیر مشاور و سرپرست اداره انتشارات و رادیو بر کلیه کار های تبلیغاتی و انتشاراتی حزب نظارت خواهد کرد.

مراسم تحلیف

دیروز در اولین جلسه حزب‌مراسم تحلیف‌بعمل آمد و همه اعضاء سوگند یاد کردند که نسبت بشاهنشاه و قانون اساسی مملکت و اصول مندرج در اساسنامه حزب وفادار باشند.

سخنگوی‌حزب ایران نوین دربا‌سخ خبرنگار ما در مورد اولین برنامه فعالیت حزب گفت :

اولین اقدامی که از طرف شورای مرکزی و کمیته اجرائیه بعمل‌خواهد آمد تشکیل کمیته های استان و شهرستان و بخش خواهد بود واینکار را بزودی در شهرستانها نیز عمل خواهد نمود .

وامهای ایران از خارج

بقیه از صفحه آخر

ایجاد نکنند ، ولی کندن حفره یا ایجاد قبرستان در مناطق ممنوعه‌اجازه داده نخواهد شد .

برای مزید اطلاع آقایان عرض‌می کنم که در همین محل آثاری‌بدست آمده که نشان میدهد آن حدودکاخ تابستانی خسرو پرویز بوده است لذا باید طوری اقدام شود‌تا مصالح‌مملکت از نظر تاریخی محفوظ بماند .

آقای وزیر فرهنگ سپس ۱۵فقره تصویب‌نامه های دوره فترت مربوط بامور فرهنگی را تقدیم داشت .

آقای‌مهندس صدقیانی در موردسئوال خود توضیحاتی داد .

وامهای خارجی

در اینموقع سئوال آقای سید عبدالحسین طباطبائی نماینده کازرون از آقای نخست وزیر در باره وامهای خارجی مطرح شد .

آقای نخست‌وزیر گفت : بااجازه از مقام ریاست اجازه میخواهم ابتدا روز تاریخی۱۷دی را بحضورخانمها وآقایان نمایندگان و ملت ایران تبریك عرض کنم .

برای بزرگداشت این‌روز فرخنده کافی است توجه کنیم که خانمهادر این مجلس حضوردارند.

آقای نخست‌وزیر سپس گفت : سئوال جناب آقای طباطبائی‌نماینده محترم مشتمل‌برچند قسمت‌است که نسبت بهریك جواب عرض میکنم. قسمت اول سئوال اینست که جمع کل وامهائی که از ابتدای برنامه دوم از کشورهای خارجی گرفته‌شده است چه مقدار است ؟

کلیه وامهای خارجی که‌ازابتدای برنامه دوم تاپایان شهریورماه ۱۳۴۲ گرفته شده بالغ‌برپانصد و هفت میلیون و یکصد و چهل‌وچهار هزار دلار می‌باشد .

سئوال دوم اینستکه چه مقدار از وام مزبور بمصرف رسیده وچه مبلغ باقی است ؟

تاپایان شهریورماه ۱۳۴۲مبلغ‌چهار صد وشصت وهشت میلیون و سیصد و پنجاه و دوهزار دلار از وام مزبور دریافت شده است و مبلغ سی وهشت میلیون و هفتصد ونود ویکهزار دلار تاپایان شهریور ماه ۴۳ باقی است که دریافت‌نشده.

قسمت دیگر سئوال اینستکه‌مبالغ دریافتی صرف چه رشته ازمصارف وامور مملکتی گردیده . درجواب این سئوال جدول مشروح وام‌های خارجی دولت ایران تقدیم‌میگردد. مسلم است که اگر در این‌خصوص توضیحات بیشتری هم لازم باشد نماینده محترم بامراجعه بسازمان برنامه میتوانند از قسمت‌های‌مربوط بخواهند .

قسمت دیگر سئوال اینستکه دولت شاهنشاهی چه مقدار از بابت اصل و بهره قروض مزبور پرداخته‌است. جمعا مبلغ یکصد و هشتاد میلیون و دویست وبیست و چهار هزار دلار بابت اصل و فرع قروض مزبور پرداخته شده است . در موردقسمت آخر سئوال که جمع کل قروض خارجی که پرداخت نشده چه مبلغ است ؟باید عرض کنم که‌جمع کل مانده پرداخت نشده سیصد وهشتاد وسه میلیون و سیصد و پنجاه و پنجاه‌وپنج هزاردلار است نکته‌ای که‌اینجا بایدعرض بکنم موضوع قرض‌گرفتن‌وپرداخت‌آنست.

البته آقایان محترم تصورمیفرمایند قرض داشتن‌چنانکه‌در زندگی‌شخصی مذموم‌است در امور مملکت داری هم پسندیده نیست . ولی درست درامر کشورداری قضیه بر عکس‌است .

لزوم دریافت اعتبار

این اصل رالازم نمیدانم درحضور آقایانی که اغلب بامور اقتصادی وارد هستند تکرار بکنم که یك قسمت مهم از امور عمرانی و آبادانی کشور باید با اعتبارات طویل‌المدت انجام بشود ، تانسل های بعد که از این پیشرفتها استفاده میکنند نیز دراین مخارج سهیم وشریك باشند بنابراین از اعتبارات استفاده کردن و آنرا در امور تولیدی و عمرانی‌کشور بکار انداختن یك تز اقتصادی صحیح است البته باید در صرف پول‌بسیار دقت بشودکه خدای نکرده درراههای غیرلازم و غیر مفید نباشد و اصل برنامه ریزی بهمین علت در کشور اتخاذ شده است .

قدرت مالی کشور

نکته‌ای که در خاتمه لازم‌بتذکر میدانم اینست که مبلغ قرضی که داریم نسبت به قدرت مالی کشور ما بسیا رناچیز است و اکنون کشورما میتواند باز هم از مبالغ‌بسیار زیاد تری اعتبار استفاده کند لازم‌نمیدانم نسبت به قدرت مالی کشور ومنابع مهمی که در اختیار داریم ویا در اختیار ما قرار خواهد گرفت اینجا تذکراتی بدهم همینقدر باید بگویم که تاریخ نسبت به آنچه شاهنشاه ایران نسبت به مملکت خود و ملت خودانجام فرموده‌اند درآینده قضاوت خواهد کرد .

آنگاه آقای‌نخست‌وزیر اقلام‌قسمتی ازاین اعتبارات راکه صرف راهسازی ها و سدسازیهای مهم در کشور می شود بیان داشت .

تقدیم لایحه جدید

آقای نخست وزیر سپس گفت با استفاده از فرصت لایحه مربوط بافزایش سرمایه بانك رهنی را تقدیم میدارم .

در اینموقع آقای رئیس مجلس گفت : گزارش کمیسیون کشور در باره لایحه شرکت بانوان دراننتخابات مطرح است . بنده خواستم این حسن تصادف را با روز ۱۷ دی بفال نیك بگیرم و تبریك عرض کنم (صحیح است) .

سپس‌گزارش کمیسیون کشورمطرح و تصویب شد و برای شور دوم به کمیسیون رفت .

بعد گزارشهای کمیسیون پست و تلگراف در باره لایحه اصلاح قانون استخدام کارمند و لایحه اجازه ترك مناقصه و تنظیم قرار داد پست‌بنادر جنوب با باشگاه هواپیمائی برای‌شور اول مطرح و تصویب شد .

در خاتمه وزرای پست و تلگراف و کار و مشاور و معاون وزارت اقتصاد٤٤فقره تصویبنامه دوره‌فترت را تقدیم داشتند .

ضمنا وزیر مشاور لایحه مربوط به کمیسیون محاسبات وزارت دارائی‌را تقدیم‌کردودراینموقع‌وصول یك لایحه از مجلس سنا اعلام شد و دستور جلسه آینده مجلس باطلاع نمایندگان رسید و جلسه سه ربع بعد از ظهر ختم شد .

لایحه استخدامی

بقیه از صفحه اول

این طرح که بوسیله کمیسیونی از متخصصین وکارمندان قدیمی و مطلع دولت‌وبوسیله کانون کارمندان دولت تهیه شده بصورت جزوه‌ای چاپ و منتشر گردیده است .

درجلسه دیروز پس از مذاکرات مفصل قرار شد هفته آینده ضمن یك مصاحبه مطبوعاتی از طرف مقامات کانون کارمندان دولت توضیحات لازم در اختیار مطبوعات و مردم گذاشته شود و هفته بعداز کلیه اعضای کمیسیون‌های‌استخدام مجلسین دعوت بعمل آید تادرجلسه دیگری دراطراف طرح اصلاحی اطلاعاتی به‌آنان‌داده شود . درهمین جلسه گفته شد از آنجائیکه‌قانون استخدام باسرنوشت کلیه کارمندان دولت بستگی دارد و چون مجموع این طبقه وخانواده آنان بیش از یك بیستم افراد این مملکت را تشکیل میدهند لذا باید برای اصلاح لایحه استخدام اقدام لازم بعمل آید .

کانون کارمندان دولت ، بادعوت از نمایندگان کلیه طبقات کارمندان دولت ووزارتخانه‌ها وموسسات‌دولتی و بحث و مذاکره مفصل موفق شده طرح اصلاحی لایحه استخدام را در ۳۹ صفحه تهیه و تنظیم نماید .

در طرح پیشنهادی کانون کارمندان دولت کلیه مسائل و نکات مورد ایراد و اشکال کارمندان‌اعم از رسمی و غیر رسمی‌اصلاح‌شده‌است

● مفاد طرح اصلاحی

درطرح اصلاحی پیشنهادی کانون کارمندان دولت ،کارمندان شهرداری هاکه‌در لایحه‌استخدام‌مستثنی هستند مشمول قانون شده‌اند .

طبقات کارمندان نیز باین صورت تقسیم شده‌اند:

الف‌ـ دارندگان گواهی‌نامه شش ساله ابتدائی و کسانی که هیچگونه مدرك تحصیلی ندارندولی‌در بدوورود بخدمت تحصیلات آنان در حدودلااقل شش ابتدائی شناخته شده است‌ابتدا جزو طبقه اول محسوب میشوند ودر مقابل ٤ سال خدمت بطبقهٔ دوم‌انتقال می‌یابند .

ب‌ـ دارندگان سیکل اول متوسطه وهمچنان کسانی که بموجب بندالف در طبقه ۲ قرار میگیرند پس از هفت سال خدمت جزو طبقه سه محسوب خواهند شد .

جـ دارندگان دیپلم کامل متوسطه وهمچنین کسانی که بموجب بند های الف‌و ب در طبقه سه قرار میگیرند پس از دهسال خدمت جزو بند الف طبقه چهار قرار خواهند گرفت .

دـ دارندگان لیسانس ازدانشکده های سه ساله و همچنین کسانی که بموجب بند های‌قبلی در بند الف‌طبقه چهار قرار گرفته‌اند در مقابل سیزده سال خدمت جزو بند ب طبقه چهار محسوب خواهند شد .

هـ دارندگان لیسانس‌از دانشکده هائی که دوره تحصیلی آن سه سال بیشتروحداکثر شش سال و همچنین کسانی که بموجب بند های قبلی در بندب طبقه چهار قرار گرفته‌اند در مقابل ١٦ سال خدمت در بند ج طبقه چهار محسوب میشوند .

کارمندان فعلی که دارای دیپلم رسمی پنجساله متوسطه هستند در مقابل سه سال خدمت جزو طبقه سه محسوب خواهند شد .

ماهیها بشهرستانها رفتند

بقیه از صفحه اول

کمبود ماهی سفید و گرانی سرسام آوربهای آن همچنان مورد توجه مردم است و مطالبی که در این چند روزه درروزنامه اطلاعات پیرامون این‌مطلب منتشر شده مورد توجه قرار گرفته است .

امروز خبرنگار اجتماعی روزنامه در شهر گردش کرد و ضمن بازدید وضع کیوسك های شیلات ، و بازار های فروش ماهی گزارش تازه ای تهیه کرده است که از نظرخوانندگان میگذرد .

● در کیوسکها

در اطراف کیوسك شیلات در چهار راه‌حسن آباد مردم و خریداران‌ماهی صف طویلی بسته بودند . در این صف همه جور آدم دیده میشد تا از کیوسك بنرخ شیلات ماهی بخرند. وضع صف و نحوه عمل ماموران و حتی مشتی بیکاره که ماهی رابقصد فروش میخریدند بهیچوجه خوب‌نبود و صحنه های کتك کاری و جیغ و فریاد خانم ها بچشم میخورد .

در هر حال وضع فروش ماهی در کیوسك ها خوب نیست مردم عادی کمتر به کیوسك ها مراجعه میکنند و اکثرا خریداران ماهی شیلات‌دلالها هستند که بوضع عجیبی دلال بازی در برابر کیوسك ها راه میاندازند ماهی های شیلات عموما یخ زده‌است و دانه ای شصت ریال فروخته می شود .

● نظر مردم

مردم و خریداران ماهی میگویند نحوه عمل شیلات و شهرداری در مورد کنترل بازار ماهی صحیح نیست و هردو دستگاه بجای آنکه اقدامی در جهت فراوانی و ارزانی ماهی بعمل آورندطرز عملشان نتیجه بعکس داشته است نه تنها ماهی فراوان نیست بلکه روز بروز گرانتر هم می شود .

خانمی در بازار اسلامبول میگفت انواع‌مختلف ماهی سوای ماهی‌سفید در تهران فراوان است ولی مردم ماهی سفید میخواهند و این ماهی کمیاب و قیمتش سرسام آور شده است .

خانم دیگری در بازار سرچشمه بخبرنگار اطلاعات گفت شیلات راست میگوید هوا از بس سرد است ماهی ها بعمق دریا رفته اند و بهمین‌علت در تهران ماهی کمیاب شده است ولی مردم چه گناهی کرده اندشیلات باید از قبل حتی از صید پیش‌باید فکر چنین روزی را میکرد .

● ماهی کیلوئی

امروز انواع دیگر ماهی که نرخی برای‌آنهاتعیین‌نشده در بازار فراوان بود و ماهی ارنج ، کپور ، کفال ، را کیلوئی شصت ریال میفروختند و جمعی از مردم نیز میخریدند .

● ما صید میکنیم

درمیدان سرچشمه چند صیادآزاد گفتند شیلات میگوید صید نمیشود مادرخواست میکنیم صیدگاهها و ابزار کار شیلات بما واگذار شود تا تمام ماهی مورد احتیاج مملکت را بنرخ شیلات تامین کنیم آنها گفتند که امسال سیصد و هشتاد میلیون ریال اجاره‌صیدگاهها‌بشیلات داده‌ایم و باین علت است قیمت ماهی آزاد گران میباشد وما نمیتوانیم به قیمت شیلات بفروشیم .

دکانداران و فروشندگان ماهی‌اعلام کردند که مدت یکماه آماده اند تا برایگان و با نظارت نماینده شیلات ماهی‌های صید شده از آبهای شیلات را بنرخ مقرر بفروشند .

در میدان سرچشمه و خیابان اسلامبول‌فروشندگان گفتند ماهی‌های صید شده در شهر های پهلوی ، بابل ، ساری ، رشت دانه ای از صد و بیست الی صد و چهل ریال بفروش میرود و ماهی بتهران حمل نمیشود ظاهرا علت این امر آنست که در شهر های دیگر هنوز از طرف شهرداریها نرخی برای ماهی سفید اعلام نشده است .

دیروز بدعوت شهرداری جمعی از فروشندگان ماهی بشهرداری رفتند. درمذاکراتیکه‌میان سرپرست‌شهرداری و فروشندگان ماهی صورت گرفت به آنها اعلام گردید که در صورت ادامه وضع فعلی شهرداری راسا اقدام به فروش ماهی خواهد کرد و بوسیله کامیونها ماهی های شیلات را توزیع خواهد نمود .

سوخت بخاری

بقیه از صفحه اول

را روشن نگهدارند و صبح امروز نیز بدستور آقای وزیر فرهنگ ده نفر بازرس ماهورشدند بکلیه‌مدارس تهران سرکشی کنند وثر باره تامین سوخت مدارس گزارشی به وزارت فرهنگ بدهند .

در مورد دستور آقای وزیرفرهنگ و تامین سوخت کلاسها امروز خبر نگار ما باآقای شفائی رئیس اداره فرهنگ ناحیه یك تهران تماس‌گرفت رئیس فرهنگ ناحیه یك گفت : سوخت بخاری های مدارس ناحیه یك تامین است و دیروز ضمن سر کشی بمدارس مشاهده کردم تمام بخاریها میسوزد ولی ممکن است مساعده‌ای‌که مدیران بعضی ازمدارس برای مصرف سوخت بخاریها ازاداره فرهنگ دریافت داشته‌اند تمام شده باشد و مبلغی از جیب خود نفت خریده باشند که آنهم پس ازتنظیم سند دروجه آنها پرداخت خواهد شد و ما اعتبار کافی تا آخر زمستان‌برای سوخت مدارس ابوابجمعی خود در اختیار داریم .

خبرنگار ما میافزاید امروز چك های مربوط به‌اعتبارات سوخت‌مدارس از طرف اداره کل فرهنگ استان‌تهران در اختیار روسای بخشهای دهگانه فرهنگ گذاشته شد .

آخرین اخبار از: برف‌وباران درشهرستانها

امروز راه‌آهن اعلام کرد که با وجود ریزش برف وکولاك در خطوط راه‌آهن قطارهای مسافری وباری‌مسیر عادی خود را طی کرده وطبق برنامه حرکت میکنند.

در خطوط کوهستانی راه آهن احتیاطات لازم بعمل آمده وماموران مراقب خطوط هستند.

● وضع راهها

اداره راهداری وضع راههای کشور را بشرح زیر اعلام داشت :

تهران- راههای استان تهران،هراز شمشك، فیروزکوه، چالوس باز است وماموران مشغول تعریض راهها می‌باشند .

تبریز- براثر کولاك شدید راههای سراب، اردبیل، قرهچمن، سراسکند، فیروزآباد، خلخال، اهر، مشکین‌شهر مسدود است گردنه‌های صائین وحیران دیروز مسدود گردید.

گیلان- برف وکولاك شدیددیروز موجب انسداد گردنه حیران شد ولی این معبر مهم نیمه شب دیشب‌بوسیله ماموربن باز شد در گیلان‌راه ماسوله مسدود است.

در مازندران ،همدان، اراك، گرگان تا این ساعت هوا آفتابی است و در اراك سرمای کشنده حکمفرما است.

در یزد هوا آفتابی است در راه کرمان گردنه ده بکری وکفنومسدود است . درشیراز هوا ابری و مستعد بارندگی است راه اردکان یاسوج مسدود است.

دراه زاهدان کشت برف مانع‌عبور ومرور بوده وبرف روبی ادامه دارد .

قربانیان سرما

خبرنگار ما در میانه گزارش داد: هوای میانه آفتابی ولی بشدت سرد است میزان سرمای هوا ۲۱ درجه‌زیر صفر میباشد. دیروز براثر سرمای شدید دراین شهرستان سه نفردر راه میانه- آقم لیت از شدت سرماخشك شدند.

● سرمای ٢٤ درجه

بطوریکه اداره هواشناسی اطلاع داده است شب گذشته سردترین‌نقطه کشور همدان بوده است که سردی هوا در آنجا به ۳٤ درجه زیر صفر رسیده بود . این سرما در چند سال اخیر بیسابقه میباشد .

● تلفات سرما

خبرنگار ما در تبریز گزارش داد در بستان آباد تبریز میزان سرمای هوا هم اکنون ۳۵ درجه زیر صفر است‌و سرمای شدید زندگی اهالی را مختل‌کرده است پای هر یك ازدرخت های بستان آباد لاشه چندین پرنده که از سرما خشك شده افتاده است براثر سرمای شدید تلفات زیادی به احشام و مرغهای خانگی اهالی وارد سرماویخبندان

میزان سرما در سقز به ۳۰ درجه زیرصفر رسیده بازار شهر ده روز است‌تعطیل‌است‌تمام‌پرندگان‌وجانوران وحتی گرگها در شهرو اطراف ازسرما خشك شده‌اند .

در مراغه هوا آرام است و برف نمیبارد در شهرستان اهر نیز هوامستعد بارندگی است و راه اهر- تبریز و اهر ـ کلیبر مسدود می‌باشد

مجالس ترحیم و یاد بود

بانهایت اندوه درگذشت نابهنگام برادر گرامی‌مرحوم**اسفندیارفریدونی** را به‌اطلاع اخوان ودوستان می رساند .

مجلس ختم مردانه روز پنجشنبه ۱۹ دی ماه جاری در مسجد مجد از ساعت ۳تا ٥ بعد ازظهر ومجلس زنانه روز چهارشنبه ۱۸ از ساعت ۳ تا ٥ بعد از ظهر در منزل آنمرحوم واقع‌درابتدای خیابان‌امیرآباد . جنب فروشگاه طباطبائی کوچه امین برگزار خواهد شد .

مجتهد سلیمانی (وفاعلی) حاج محمد راستین

باقلبی اندوهگین درگذشت نابهنگام فرزند دلبندم **اسفندیار فریدونی** رابه‌استحضاربستگان اخوان و دوستان می رساند .

مجلس ختم مردانه روز پنجشنبه نوزدهم‌دی ماه جاری ازساعت ۳تا ٥ بعد از ظهر در مسجد مجد و مجلس ختم زنانه روز چهارشنبه هیجدهم دی ماه ازساعت ۳تا ٥ بعد از ظهر در منزل آن مرحوم واقع در ابتدای خیابان امیر آباد جنب فروشگاه طباطبائی کوچه امین برگزارخواهدشد.

احمد ـ فریدونی

بانهایت تاثر درگذشت نابهنگام داماد و فرزند عزیزم **اسفندیار فریدونی** را به اطلاع بستگان‌و ودوستان و آشنایان میرساند .

مجلس ختم مردانه روز پنجشنبه نوزدهم‌دی ماه جاری ازساعت ۳تا ٥ بعد از ظهر در مسجد مجد و مجلس ختم زنانه روز چهارشنبه هیجدهم ازساعت ۳تا ٥ بعد از ظهر درمنزل آنمرحوم واقع در ابتدای خیابان امیرآباد.جنب‌فروشگاه‌طباطبائی کوچه امین برگزار می گردد . **مجسن ـ قندهاری**

خانواده های فریدونی . قندهاری . تفضلی اقبال . توسلی . سلیمانی . مقدم . زمانخان . بلاغی . بهادر زاده . احمد زاده . علاقبند . عظیمی قنات آبادی . عبدالحمیدی . گلسرخی . اعتمادیه هدایتی . عطری . خوش سخن و انصاری

بانهایت تاسف‌درگذشت جانگاه ونابهنگام‌جوان ناکام شادروان**اسفندیر فریدونی** را به اطلاع بستگان ـدوستان و آشنایان می رساند .

مجلس ختم مردانه روز پنجشنبه ۱۹ دی‌ماه جاری ازساعت ۳تا ٥ بعد از ظهر در مسجد مجد ومجلس ختم زنانه در روز چهارشنبه ۱۸ دی‌ماه ازساعت ۳ تا ٥ بعد از ظهر درمنزل آن مرحوم واقع در ابتدای خیابان امیرآباد . جنب فروشگاه طباطبائی کوچه امین برگزار خواهد گشت .

به خانواده های محترمی که‌دراین‌ضایعه عزادارند بویژه آقای احمد فریدونی پدرآنمرحوم‌مصیبت وارده را تسلیت می دهیم .

درگذشت ناگهانی‌مرحوم نادرقلی‌بختیاررا **کارمندان سازمان مالی بازنشستگی وپس‌انداز وسازمان بازرسی شرکت ملی نفت ایران** بدینوسیله حضور جناب آقای آقاخان بختیارو آقای امیر حشمت ضرغام و خانواده‌های‌بختیار- امیر بختیار ـ ضرغام ـ اسفندیاری ـ ایلخان ظفر بختیار ـ سرداریان- اسعد ـ ایلبك‌تسلیت عرض نموده بقا وسلامتی بازماندگان‌راازخداوند متعال خواهانند.

جناب آقای دکتر الویری

بانهایت تاسف درگذشت پدر بزرگوارتان را از طرف خود وسایر بستگان تسلیت عرض می نمایم .

سروان فرنام

دوست ارجمند آقای دکتر علینقی الویری

مصیبت وارده را به شما و فامیل محترم تسلیت عرض نموده سلامتی و بقاء بازماندگان را ا زخداوند متعال خواهانیم .

حسن زرنگار . غلامرضا زرنگار . اسمعیل حاجی آقائی . محمد علی فهیم . عباس فروغی . رحمن حمیدی . عباس حمیدی . احمد ویژگان‌فر علی حاجی آقائی

آـ۲۰۸٦۷

تیمسار سرتیپ معتضد

ضایعه تاسف‌انگیزرا تسلیت عرض نموده بقای عمر تیمسار و دیگر بازماندگان راازخداوند متعال خواستارم.

سرتیپ نعمانی

جناب آقای ارسلان خلعتبری

بانهایت تاسف وتاثرفوت شادروان مادر گرامی شما را به جنابعالی و فامیل محترم‌تسلیت عرض می نمایم **چالوس- دکتر ارسلان خلعتبری**

دبیر گرامی جناب آقای هلال زاده

دانش آموزان‌ششم طبیعی دبیرستان بدر خود را در غم شما شریك دانسته وبقای عمر شما و خانواده را آرزو داریم .

آـ۲۰۸۷۳

آقایان علی ، محمد ، وحسن طیبی

باکمال تاسف درگذشت پدر ارجمندتانرا تسلیت گفته و خودرا در غم شما شریك میدانیم

آـ۲۰۸۷۷ **برادران بیات- تهران**

افسران ، درجه داران و افراد کلانتری ۲ مصیبت وارده را به سرکار ستوان یکم صیفوری تسلیت عرض می نمایند .

کلانتر بخش ۲ سرگرد کحالی

تیمسار سپهبد خاتمی فرمانده محترم نیروی هوائی شاهنشاهی

کمیته ملی المپیك ایران مصیبت وارده رابه تیمسار معظم وفامیل محترم تسلیت عرض می نماید .

امیر امین

تسلیت

سرکار سرهنك ستاد ایرج نوائی

باکمال تاسف و تاثر مصیبت وارده راتسلیت عرض می نمائیم .

سروان استطاعتی و بانو

جناب آقای محسن قندهاری

بانهایت تاثر مصیبت وارده را بجنابعالی وخانواده تسلیت گفته بقای عمر و سلامت شما را ازخداوند متعال مسئلت دارد.

کانون آگهی مودت ـ حسین قریشی

سرکار بانو عشرت شریف امامی (معظمی)

فوت مادر عزیزتان را به سرکار و اخوان محترمتان تسلیت‌گفته‌و خودرا در غم شماشریك میدانیم .

فاطمه احتشام ـ حشمت علاج

پزشکان و کارمندان بهداری و بیمارستان نیروی هوائی درگذشت جناب آقای سید محمود امیر خاتمی پدر گرامی تیمسار سپهبد خاتم فرماندهی نیروی هوائی شاهنشاهی را حضور آن تیمسار وخانواده معظم تسلیت عرض‌مینماید.

آـ۲۰۸۵۷ **سرتیپ دکتر عقیلی**

تیمسار سپهبد امیر خاتمی فرمانده محترم نیروی هوائی شاهنشاهی ایران

اعضاء فدراسیون و قهرمانان تیم ملی دوو میدانی ایران درگذشت شادروان خاتمی را به آن جناب و آقای دکتر علی خاتمی‌تسلیت‌عرض‌نموده بقاء آن خاندان ارجمندرا از درگاه‌احدیت‌مسئلت می نمایند .

احمد ایزدپناه رئیس فدراسیون دو ومیدانی‌ایران

تیمسار معظم سپهبد امیر خاتمی فرمانده محترم نیروی هوائی شاهنشاهی

اینجانب از طرف خود و کلیه قهرمانان و اعضاء فدراسیون وزنه برداری ایران درگذشت پدر گرام آن‌تیمسار معظم را بحضورعالی‌تسلیت عرض می نماید .

رئیس فدراسیون وزنه برداری ایران

آـ۲۰۸٦۳ **عبدالمجید بختیار**

یک محصل لوازم اتومبیل می دزدید

دفترچه‌ای که ازجیب وی بدست آمدنشان میداد که‌درآمد روزانه این‌جوان ۱۷ ساله درحدود ۱۳۵ تومان است.

امروز آقای سرهنك بهزادی رئیس اداره آگاهی ضمن مصاحبه‌ای به خبرنگاران اظهار داشت :

در حدود ۱۵ الی ۲۰ روزبود که پرونده هائی به اداره آگاهی‌میرسید مبنی براین که چراغهای اتومبیل‌های فولکس واگن بسرقت رفته است. البته توجه دارید که در شهری که در هرگوشه و کنارش اتومبیل شب وروز بدون قید و بند پارك می شود ودریك گوشه از کوچه ای یك یادو چراغ بسرقت میرود پیدا کردن آن کار آسانی نیست ولی چون تعداد پرونده ها زیاد بود برای دستگیری سارقین‌و کشف‌اموال مسروقه‌دستورات لازم به مامورین شعبه نهم داده شد که برای دستگیری سارق یا سارقین اقدام نمایند.

محصل دزدی می کرد

در نتیجه پس از چند روز تلاش مامورین به جوانی برخوردند که قصد فروش چراغ فولکس واگن را داشت مامورین با او داخل مذاکره برای معامله چراغ شدند. به تصور این‌که این جوان شایدیکی دو چراغ بیشتر نداشته باشد مذاکره را آغاز کردند ولی او اظهار داشت که اگر میخواهید ازمن چراغ بخرید باید حداقل ده عدد بخرید قرار خرید گذاشته شد و دیروز این جوان که محصل کلاس چهارم طبیعی و محمد نام دارد و ۱۷ ساله است بایك گونی محتوی ۱۸ عدد چراغ فولکس واگن‌و مقداری‌برف پاك کن دستگیر شد

فروش روزانه

در بازرسی از خانه او ۱۷ عدد چراغ فولکس واگن و ۳۶ عددقالپاق‌از بدست آمد و در بازرسی بدنی از جیب این جوان دفتر چه ای کشف گردید که درآن‌تاریخ روز اشیائی را که فروخته بود نوشته شده بودمثلا یاد داشت شده بود در روز ۵ شنبه ۱۰ عدد چراغ به ۱۳۵۰ ریال‌فروخته‌ام

با مطالعه این‌دفترچه معلوم شد درآمد یکروز این جوان دانش آموز که متاسفانه عدم توجه اولیاء وی موجب دزد شدن وی گردیده ، روزانه در حدود ۱۳۵۰ ریال می باشد .

دستگیری خریداران

رئیس اداره آگاهی افزود :اموالی که این جوان سرقت می کرد در این مدت به حسین ابراهیمی معروف به حسین کور که سابقه ممتد خرید اموال مسروقه دارد و به رضا تدمی قزوینی و حسین قدمی قزوینی معروف به حسین زاغی که سابقا سارق و حالا «مالخر»است‌وبسیف‌اله‌روشن‌معروف‌بشیفی که سابقا سارق وسائل ماشین بوده واکنون اموال مسروقه می خرد و داود اصفهانی می فروخته است .

متهمین دستگیر و با قرار قانونی بازداشت شده‌اند.

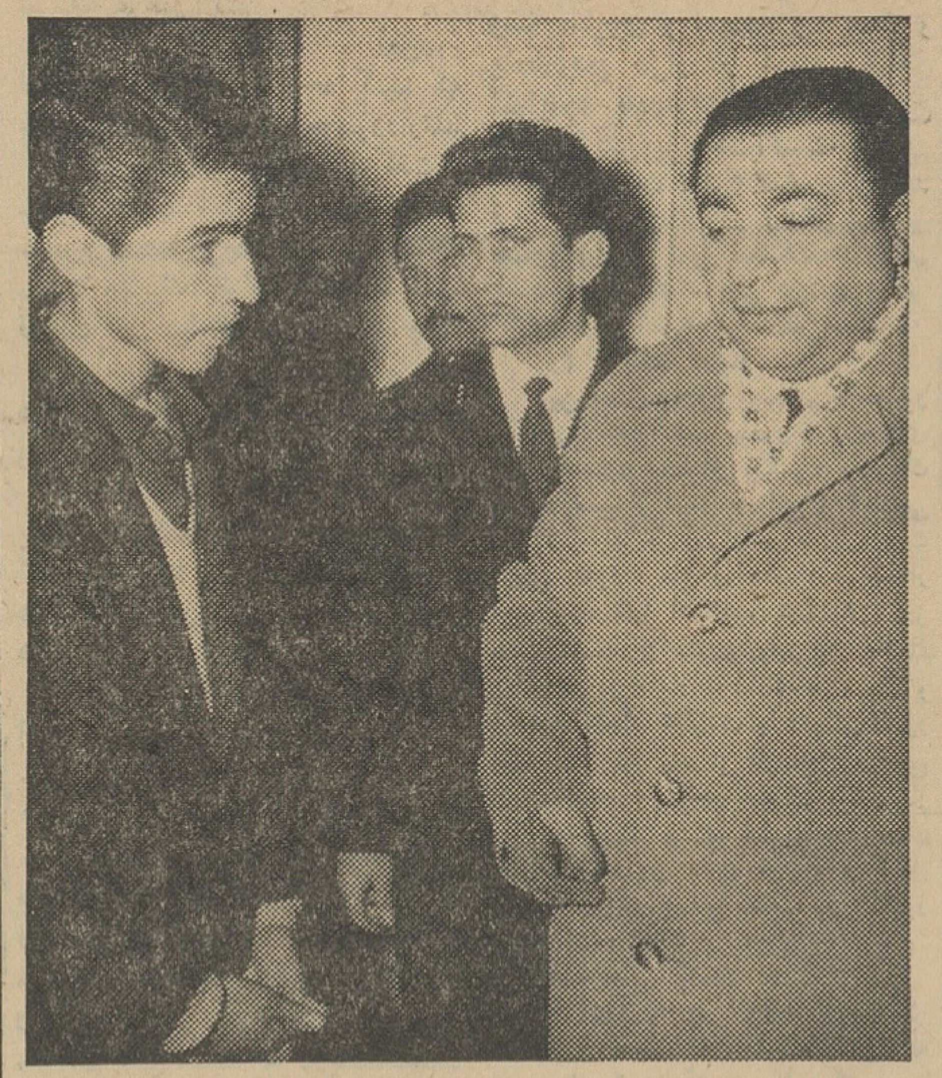

آقای سرهنك بهزادی جوانی را که باتهام دزدی دستگیر شده نصیحت میکند

تجربه یک دانش‌آموز

دانش‌آموز ۱۴ ساله‌ای که‌صبح امروز در محوطه‌ژاندارمری شهر ری ایستاده بود میگفت دیروز دو جوان که بتازگی با من‌دوست شده بودند مرا به بهانه خوردن عصرانه بکافه‌ای بردند و در آنجا بمن شراب دادند وسپس به بهانه گردش مرا به‌خارج از شهرآوردند ولی هنگامیکه باتهدید چاقو مرا از میان تپه های پربرف‌می گذراندند تا به گودالی ببرندژاندارم های ناحیه یك مرا نجات دادندوآن‌دو جوان‌را دستگیر کردند .

این دانش آموز ضمن حرفهایش‌می گفت : یك دانش آموز نبایدباآدمهای ناشناس دوستی برقرار کند و من که اینکار را کردم پشیمانم ولی تجربه‌ای بدست آوردم که مانع‌تکرار این وقایع میشود .

برق مجانی!

ژاندارمری مرکز در ۲۴ ساعت گذشته چند نفر را که بدون اجازه ازبرق معابر استفاده میکردنددستگیر کرد .

این عده بدون داشتن حق‌انشعاب با انداختن سیم از برق استفاده‌می کردندوچون منازلشان‌در بیابان است کسی متوجه این امر نمیشد .

چند خبر

* مامورین‌ژاندارمری مرکز دیشب دزدی‌راکه بخانه آقای سلطانی‌گوینده رادیو ایران در تهران نورفته بوددر مسافرخانه‌ای دستگیر کردند .
* همین مامورین اتومبیلی را در نزدیکی جاده شمیران توقیف کردند واز داخل آن مردی بنام غلامحسین‌را که‌در اثنای حرکت اتومبیل در داخل آن وافور میکشید دستگیر کردند .
* امروز بکلانتری ۱۰ اطلاع‌داده شد که محمدرضا سعیدی ۶۰ ساله سرایدار کارخانه ماکارونی درخیابان فرح آباد در رختخواب خود بعلت نامعلومی درگذشته است . مامورین بمحل رفته و ترتیب انتقال جنازه را باداره پزشکی قانونی دادند تا پس‌از معاینه علت مرك معلوم شود .

دزدان پابرهنه دستگیر شدند

دیشب مامورین ژاندارمری‌مرکز بدو برادر که تیمورو غلام‌نام دارند واز آپارتمان های بانك ساختمانی در نزدیك کن‌مرتکب سرقت شده بودند در بیابان های جاده کرج برخورد کردند. دزدان در میان برف پا بفرار گذاشتند ولی ضمن فرار کفش های آنان از پایشان درآمد و پس‌از ساعتی دوندگی از سرما برزمین افتادند و ژاندارمهاآنها را دستگیر کردندوبرای معالجه سرما خوردگی به بیمارستان پهلوی بردند تا بعد از آن به زندان فرستاده شوند .

ناپدید شده است

جوان ۲۱ساله‌ای بنام حسن‌محمدی ساکن ده صفی‌آباد دالائی که به خمین رفته است ناپدید شده ومدت یکماه‌ونیم است که از وی خبری در دست نیست بستگان‌اودرخواست دارند چنانچه کسی از این جوان اطلاعی‌دارد‌به‌آقای ابراهیم‌ابوالحسنی در روزنامه اطلاعات خبربدهد .

از فردا صبح در سینماهای

آسیا - حافظ - سهیلا

هنگامیکه «اسپارتاکوس» برده شجاع، بدست رومیان بدار آویخته شد پسر کوچکش ازمرك نجات یافت و اینك او باشمشیر خون‌آلودش بازگشته تاانتقام مرك فجیع پدرش را ازقاتلین سفاك او بگیرد.

شروع سئانسها درسینما آسیا ۱۱ صبح -۳-۵- ۷-۹ بعدازظهر- درسینماهای سهیلا و حافظ ۱۰٫۳۰ صبح ۲٫۳۰- ۴٫۳۰- ۶٫۳۰- ۸٫۳۰ بعدازظهر

بمنظور جلوگیری ازازدحام زیاد سینماهای نمایش‌دهنده روز جمعه ۲۰ دی‌ماه یك سئانس فوق‌العاده از ساعت یك بعدازظهر درسینما آسیا ونیم بعدازظهر در سینماهای حافظ وسهیلا ترتیب داده‌اند

جوانی بخاطر یکزن دست بخودکشی زد

بارسیدن نامه این جوان وقتی مامورین بخانه اورفتند ویرا درحالیکه اززنده ماندن‌خود متعجب شده‌بود دررختخواب دیدند

در میان نامه هائیکه امروز برای ژاندارمری مرکز رسیده بود یك‌نامه جلب توجه میکرد . نویسنده نامه نوشته بود : در موسسه ایکه من کار میکنم خانمی نیز در آنجا مشغول کار بود . یك سال پیش من عاشق او شدم این خانم که از علاقه من بخود خبر داشت بمن وعده ازدواج داد ولی دو هفته است که مرخصی رفته است و دیروز در نامه ایکه از شیرازبرایم فرستاده نوشته است که با مرد دلخواه خود ازدواج کرده و اکنون ماه عسل را میگذراند و از من خواهش کرده که او را فراموش‌کنم.

خودکشی کردم

این جوان که اسم و آدرس کامل خودرا در نامه اش نوشته بود اضافه کرده است : من نتوانستم او را فراموش کنم چه در خواب و چه در بیداری همه اش بیاد او هستم ۶ ماه پیش عمویم میخواست مرا به آلمان بفرستد بخاطر او از این سفر منصرف شدم حتی رنك لباسهایم را بمیل او انتخاب میکردم چطور ممکن بود او را فراموش کنم . از این جهت بفکر انتقام افتادم ولی وجدانم راضی نشد . زیرا من نمیخواستم بخاطر ارضای تمایلات خودم سعادت و زندگی موجودی را که بی اندازه دوستش میدارم بخطر بیندازم . باین جهت دست بخودکشی زدم تا خودم بمیرم ودیگر روی این اشخاص‌ریاکار را نبینم !

این جوان ضمن نامه خود از ژاندارمری مرکز خواسته است تا هرچه‌زودتر ماموری بخانه اوبفرستند و جسد او را از اطاق خوابش به گورستان منتقل کنند زیرا در خانه او جز خودش کسی بسر نمیبرد .

مرد ایده آل نیستید

در نامه ای که ضمیمه این نامه بود خانم مورد علاقه این مرد نوشته بود : **آقای .... درست است که من یکسال شما را فریب دادم ولی در حقیقت همیشه پیش خودم فکرکردم که شما مرد واقعی برای زندگی زناشوئی با من نیستید ، زیرا من مردی را که هرچه بگویم گوش کند دوست ندارم و شما هر چه که من میگفتم گوش میکردید ولی بنظرخودم مردی که اکنون با او ازدواج کرده‌ام مرد ایده آل منست خواهش میکنم اگر واقعا دوستم دارید مرا فراموش کنید.**

ژاندارمری مرکز بلافاصله چند مامورباایك اتومبیل‌بخانه جوان‌فرستاد و بحساب اینکه جوان مرده است مامورین از دیوار وارد خانه شدند ولی صاحبخانه را زنده در میان رختخوابش در اطاق خواب پیدا کردند و نامه اش را باو نشان دادند.

تعجب میکنم هنوز زنده‌ام

جوان در حالیکه لوله خالی قرص خواب‌آور را به آنها نشان میدادگفت: من دیروز ده عدد قرص خوردم، ولی جز یك خواب شیرین چیزی نفهمیدم وقتی که از خواب بلند شدم بانهایت تعجب دیدم زنده‌ام، بقیه قرصها را خوردم وحالا منتظر نتیجه هستم!

افسری که همراه مامورین بودجوان را نصیحت کرد جوان گفت: اتفاقا خود من هنگامیکه قرصها را خوردم و در انتظار مرك بودم بیاد زندگیم افتادم واز [illegible] پشیمان شدم وتصمیم داشتم خود را بدکتر برسانم که بخواب رفتم وبجای‌ساعت ۷ صبح ساعت ده صبح از خواب‌بیدار شدم. **این جوان‌گفت‌که دیگراحتیاجی به نصیحت ندارد زیرا از مردن‌منصرف شده است، ولی درعوض مراقبت خواهد کرد که دیگر اغفال نشود.**

مامورین که باور نداشتند باخوردن قرص خواب‌آور جوان دچار عارضه‌ای نشده باشد بداروخانه‌ای که جوان از این قرص خریده بودرفتند، داروفروش گفت عصر دیروز موقعیکه جوان نزد من آمد برافروخته وناراحت بود وبا اصرار زیاد قرص میخواست من برای اینکه از خودکشی او جلوگیری کنم مقداری قرص آسپرین در یك لوله قرص خواب‌آور ریختم وبجوان دادم‌و مسلما قرصهای مسکن او را بخواب برده ولی ضرر دیگری برایش‌نداشته است.

قصد خودکشی

دیروز مادری فرزند ۱۸ ساله خودرا که بقصد خودکشی خود را مسموم کرده بود بکلانتری ۷ آورد. چون این جوان در حال اغماء بسرمیبرد به بیمارستان لقمان‌الدوله ادهم انتقال‌یافت وتحت درمان قرار گرفت. این جوان که عباس نام دارد در جواب مامورین که علت اقدام وی را پرسیده بودند گفت: چون دندانم درد میکرد مقداری قرص مسکن خوردم وچند دقیقه بعد بیهوش شدم اما مادر این جوان اظهار میداشت که پسرش دروغ میگویدزیرا تابحال چند بار قصد خودکشی داشته است.

آتش درسرما

دیشب در گرمابه رشیدی درخیابان کوشك، مغازه اکبر ولی‌زاده درخیابان بوذرجمهری، در منزل محمود زاهدی در خیابان مولوی در مغازه نجاری‌حاجی حسین جعفری در حشمت‌الدوله چهار راه کیوان حریق‌هائی رخداد که‌وسیله مامورین آتش‌نشانی خاموش گردید.

پشت فرمان یافت

دیشب یکی از پاسبانان کلانتری چهار که از کوچه رفاهیت جاده پهلوی میگذشت مشاهده نمود که مردی در پشت فرمان اتومبیل ۶۴۱۹ (ب- م) خوابیده است. پاسبان پس‌ازچند دقیقه‌دوباره بهمین کوچه‌برگشت وچون راننده را در خواب دید بطرف وی رفت اماهرچه او را صدا زد جوابی نشنید. پاسبان جریان را بکلانتری اطلاع داد و مامورین درمحل حاضر شدندو این شخص را که مرده بود به اداره‌پزشکی قانونی منتقل کردند درنتیجه بازرسی از جیب‌متوفی اوراقی بنام هرمان امیرخانیان بدست آمد. علت مرك متوفی هنوز معلوم نیست ولی احتمال میرود که پشت فرمان اتومبیل سکته کرده باشد .

اوانس درگذشت

دیروز اوانس داویدیان که چندروز پیش در اثر یك حادثه رانندگی در بخش ۷ مجروح شده ودر بیمارستان سینا بستری گردیده بود در اثر جراحات وارده جان سپرد .

متهمین قتل محکوم شدند

شعبه پنجم دادگاه عالی جنائی بریاست آقای دکتر ستوده درباره سه نفر متهمی که در یکی ازدهات اراك باتهام قتل دستگیرومحاکمه میشدند رای صادر کرد.

در این پرونده قدمعلی شعبانی، محمدبابا خانی و قدمعلی باباخانی متهم بودند که در اسفند ماه سال گذشته در ضمن منازعه شخصی‌بنام محمد رضا مظفری را با ضربات چوب بقتل رسانده‌اند .

متهمین در جریان دادرسی‌مدعی بودند که روز واقعه در محل حادثه نبوده‌اند و دستگیری آنان بدنبال اختلافاتی که بین اهالی «ورقاء» بر سر تعیین کدخدا وجود داشته صورت گرفته است .

دادیار دادگاه پس از قرائت کیفرخواست صادره گفت :تقاضای مجازات سنگین‌تری رابرای‌متهمین دارم .

دادگاه پس از خاتمه مدافعات متهمین آخر وقت دیروز وارد شور گردید و درباره متهمین رای‌صادر کرد. بموجب رای دادگاه قدمعلی شعبانی بیك فقره یکسال ویك‌فقره دهسال زندان محکوم شد که حداکثر مجازات (ده‌سال) در باره وی‌قابل اجراست . دادگاه دو نفر متهمین دیگر پرونده محمدباباخانی وقدمعلی باباخانی را هریك به یك فقره ۶ ماه و یك فقره یکسال‌زندان محکوم کرد که در باره هریك مجازات اشد (یکسال) قابل اجرا میباشد .

از امشب در سینما های

پلازا - نادر - دنیا

رامسر - مراد - سیلوانا - فلور - کارون

آقـــای

کپیه جدید و کامل
دوبله بفارسی
فیلم سه ساعته
بابلیط معمولی

باشرکت:
راج کاپور
نرگس

تهیه کننده
وکارگردان
راج کاپور

کپیه جدید فیلم «آقای ۴۲۰» مطابق قرارداد باکمپانی «آر.ك» بدون هیچگونه تصرف در کپیه اصلی فیلم بطورکامل بزبان فارسی دوبله گردیده است

شروع سئانسها درسینما پلازا ۱۱ صبح - ۳-۶-۹ بعدازظهر ودرسینماهای دنیا- مراد- فلور۹-۱۲ صبح ۳-۶-۹ بعدازظهر ودرسینماهای کارون - سیلوانا۲-۵-۸ بعدازظهر ودرسینما نادر ۸-۱۱ صبح ۲-۵-۸ بعدازظهر و در سینما رامسر ۱۲-۳-۶-۹ بعدازظهر

عصر دیروز وزیر دادگستری درجلسه‌ای اظهارداشت:

با از بین رفتن فئودالیسم در ایران

قوانین مدنی و حقوقی دگرگون میشود

● با تمام کوشش های صادقانه‌ای که در دادگستری میشود هنوز نتیجه‌ای عاید مردم نشده است

● یازده کمیسیون تشکیل شده است تا قوانین مختلف را مطالعه کرده اگر اصلاحی بنظر رسید بقوه مقننه پیشنهاد کند

● دعاوی حقوقی بیش از یکسال و دعاوی جزائی بیش از سه ماه نباید طول بکشد

عصر دیروز جلسه‌ای با حضور آقای دکتر پیراسته وزیر کشور و آقای دکتر باهری وزیر دادگستری گروهی از نمایندگان دو مجلس، استادان دانشگاه، قضات، وکلای دادگستری و همچنین کار آموزان قضائی در تالار اجتماعات وزارت دادگستری تشکیل شد. در این جلسه آقای دکتر باهری وزیر دادگستری پیرامون فعالیتهائی که بمنظور تطبیق دستگاه قضائی مملکت با هدفهای انقلاب ششم بهمن در دادگستری می شود توضیحاتی داد و گفت:

پس از تحول بزرگی که بابتکار شاهنشاه انجام شد و اصول اجتماعی ایران را عوض کرد مردم از دادگستری توقعاتی دارند و میخواهند بدانند دادگستری تاچه حد توانسته است خود را با این تحول منطبق کند.

شاهنشاه هنگام گشایش مجلسین در دستور العمل های کلی خویش در مورد قوه قضائیه فرمودند که وظیفه این دستگاه مبارزه با نادرستی، تطبیق خود باضرورتهای زمان وسرعت در حل و فصل خصومات مردم است مردم میخواهند بدانند دادگستری در اجرای این دستورالعمل ها چه کرده است؟ با تمام کوششهای صادقانه‌ای که در دادگستری شده و باتمام آرزو هائی که کارکنان این دستگاه در راضی کردن مردم دارند باید قبول کرد که هنوز نتیجه ای عاید مردم نشده است بنابراین باید بمردم توضیح بدهیم که چقدر باید صبر کنند که این کوششها بنتیجه برسد

● **تربیت قاضی**

یکی از دو طرح دادگستری طرح مربوط بتربیت قاضی است که چهار ماه است باجرا گذاشته شده

دادگستری بیش از هزارو چهارصد نفر قاضی شاغل ندارد و این عده برای انجام وظائفی که بر عهده دادگستری است کافی نیستند اکنون کشاورزان آزاد شده‌اند واین آزادی را باید دستگاه‌قضائی مملکت‌تضمین کند تا حقوق کشاورزان حفظ شود و وضع اقتصادی مادارد عوض میشود و تجارت رونق بیشتری پیدا میکند و اساسا حقوق کشور مانیز در حال تحول است چون همیشه وقتی فئودالیسم ازبین میرود در حقوق مدنی و سایر قسمتهای حقوقی دگرگونی حاصل می شود .

● **تطبیق قوانین**

آقای وزیر دادگستری اضافه کرد: طرح دیگر مربوط بتشکیلات تازه اداره حقوقی دادگستری است که چند روز است بمورد اجرا گذاشته شده اکنون است . بموجب این طرح در اداره حقوقی یازده کمیسیون تشکیل شده که قوانین دادگستری ایران را با انقلاب ششم بهمن تطبیق میکنند . همچنین کمیسیونهای مذکور قوانین مختلف را از پراکندگی نجات داده و تناقض آنهارا آشکار میسازند و اگر اصلاحی لازم بنظر رسید بقوه مقننه پیشنهاد میکنند .

کاردیگر این کمیسیونها بررسی رویه های قضائی است و با این کار اگر رویه ها و سنتهای نامطلوب و غلطی مشاهده شود از طرف وزارت دادگستری بدادسرا ها در اینمورد تذکر داده خواهد شد .

آقای وزیر دادگستری در پایان اظهارات خود گفت:

شعار دادگستری آنستکه از این پس دعاوی حقوقی بیش از یکسال و دعاوی جزائی بیش از سه ماه نباید طول بکشد .

استادان و دانشیاران تمام وقت

حقوق نگرفته‌اند

امروز عده‌ای از استادان و دانشیاران دانشگاه تهران به‌خبرنگار ما اظهار داشتند مدتی است که ما بانجام کار تمام وقت پرداخته‌ایم ولی تاکنون حقوق کارتمام وقت‌خودرا دریافت نکرده‌ایم . استادان میگفتند برای استادان و دانشیارانی که دارای رتبه های ۱۰ و ۹ استادی و دانشیاری هستند احکامی از طرف دانشگاه صادرشده‌است ولی‌اداره‌بازنشستگی هنوز این احکام را تائید نکرده است .علت این امر اینست که آئین‌نامه های مربوط به فولتایم استادان ودانشیاران هنوز بتصویب شورای مرکزی دانشگاهها نرسیده است . ضمنا حقوق استادان و دانشیارانی که رتبه های آنان کمتر از رتبه های ۱۰ و ۹ می‌باشد در قانون فولتایم قید نشده است .

اخیرا برای تعیین حقوق اینقبیل استادان ودانشیاران‌نیزآئین‌نامه‌های جداگانه‌ای تهیه شده و باید به تصویب شورای مرکزی دانشگاهها برسد .

برای تجدید قوا و نیرومندی
صبحانه
عصرانه
شب قبل ازخواب
اوومالتین
ساخت سویس
نماینده انحصاری : شرکت سهامی آگن
خیابان خوشبین - شماره ۹ - تهران - تلفن ۴۷۶۷۰ - ۶۰۶۱۸

معاون فنی دادگستری

آقای دکتر عبدالعلی دهقان معاون اول‌دادستان کل کشور به سمت‌معاونت فنی وزارت دادگستری منصوب شده است.معاون‌جدید دادگستری‌تحصیلات ابتدائی را در تهران بپایان رسانید و پس از چهارسال تحصیل‌دردانشگاه آمریکائی بیروت و ۸ سال تحصیل در دانشگاه لندن باخذ درجه دکترا در حقوق نائل گردید آقای دکتر دهقان پس از مراجعت بایران دردادگستری سمت های مختلفی بعهده داشت که آخرین‌سمت‌وی معاونت اول دادستان کل کشور بود .

تبریکات

جناب آقای توانا سرپرست شهرداری تهران

حسن انتصاب جناب آقای حاج افضلی را بریاست شهرداری ناحیه ٤ که یکی از شخصیت های پاك‌ومسلمان می باشد تبریك و موفقیت جنابعالی‌و ایشان را ازخداوند متعال خواستاریم .

عضو هیئت مدیره سندیکای نانوائی استان تهران - مرتضی تاجریان پور - اسدالله مراد بازرس سندیکای استان تهران

آ-۲۰۷۹۹

جناب آقای دکتر صوفی

انتخاب شایسته شما را از طرف مردم شاهدوست و وطن پرست رشت بسمت شهردار رشت صمیمانه تبریك عرض می نمائیم . **حسین صوفی - عزت‌الله صوفی**

آ-۲۰۷۹۱

خوشحالی کارمندان جوان شهرداری تهران

انتصاب آقایان منصور موید بریاست اداره‌حسابداری کل درآمد و خالصی‌بریاست اداره امور مالی ناحیه ۸ موجب خوشحالی اعضاء سازمان همکاری‌و تعاون کارمندان شهرداری تهران گردید . آ-۲۰۸۳۳

دکتر عباس جناب زاده

دارای‌گواهینامه ازدانشکده‌طب فرانسه امراض مقاربتی و مجاری ادرار درمـان قطعی سوزاك حاد و مزمن و تقویت قوای تناسلی وورم پرستات‌خیابان منوچهری مقابل‌کوچه ژاندارك - صبح وعصر.

برنامه امشب سینماهای
فری - آریا
عجایب مسافرت
برادران امیدوار

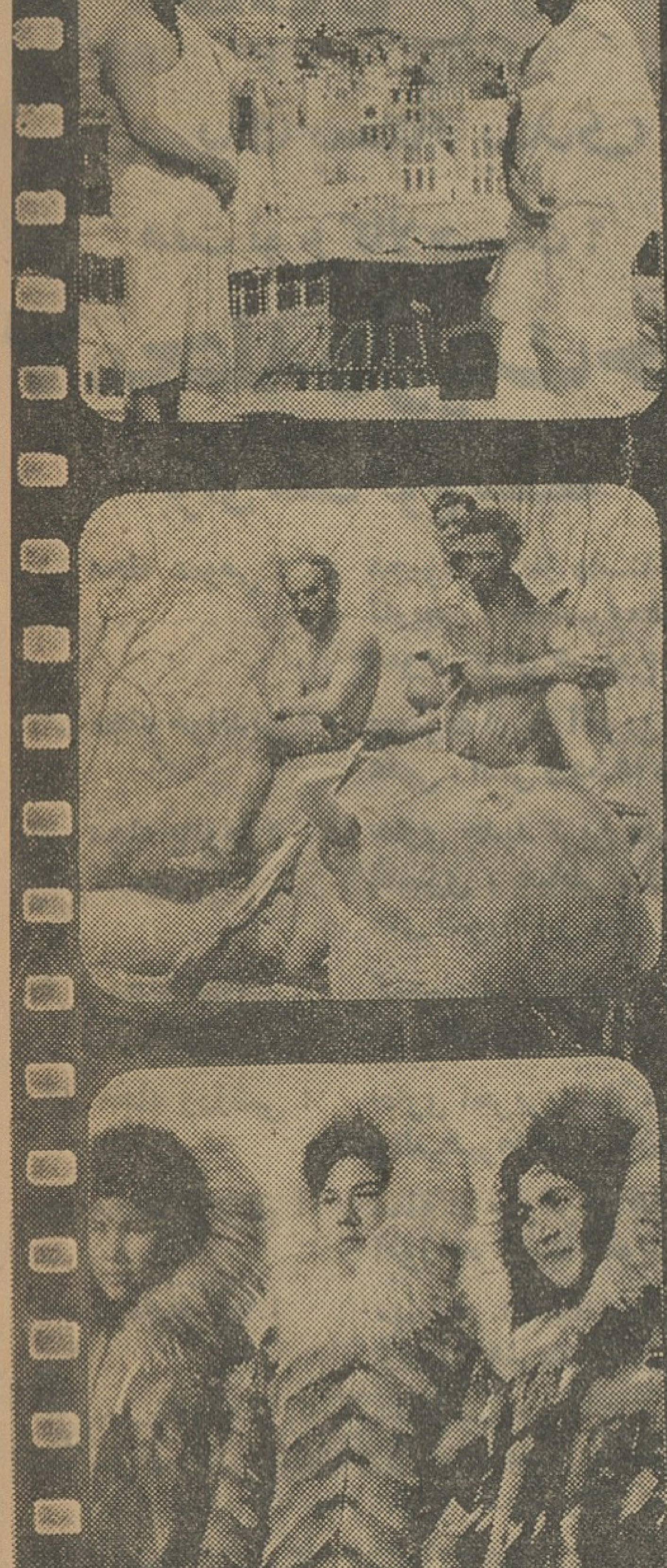

فیلمی که «برادران امیدوار» جهانگردان ایرانی برای تهیه آن ۸ سال زحمت کشیده وصرف عمر نموده‌اند
این فیلم رنگی وبزبان فارسی است
ونمایش آن بطریقه وایداسکرین میباشد

سازنده مواد تقلبی

بقیه از صفحه اول

به تقلبی بودن آنها ناچار به مصرف میباشند .

یك پزشك متخصص جهاز هاضمه اظهار نظر کرده است : مصرف اغذیه تقلبی‌بطورسرسام آوری میزان‌بیماری های مربوط به جهاز هاضمه را بالا برده است .

بخاطر این تقلبات همه جانبه و وحشت مردم از مصرف اغذیه و دارو های تقلبی میباشد که در مقدمه «لایحه پزشکی قانونی مربوط بامور پزشکی و داروئی و مواد غذائی و آرایشی» گفته شده :

«بانبودن‌مقررات‌قانونی کاملی برای مبارزه جدی با تقلب مواد غذائی و داروئی‌و آرایشی عده ای سود پرست از موقعیت سوء استفاده کرده و با تهیه یا بفروش رساندن مواد غذائی فاسد و مواد داروئی و آرایشی تقلبی یا مضرببهداشت و سلامت مردم‌صدمه فراوان وارد ساخته‌اند ...»

این لایحه که دیروز تقدیم مجلس سنا شده‌است شامل ۲۶ ماده میباشد

● **مجازات اعدام**

ماده چهارم لایحه جدید برای کسانیکه‌درامور پزشکی یا دندانپزشکی مداخله نمایند و داروئی بدهند که باعث ضعف دائم یا از بین رفتن یکی از حواس یا یکی از اعضاء بدن‌شود حبس تادیبی از دو تا ۱۰ سال و چنانچه دارو و معالجه باعث مرك بیمار شود مجازات اعدام پیش بینی کرده است .

موضوع جالبی که در این لایحه عنوان شده مربوط به آگهی های تبلیغاتی موسسات پزشکی و پزشکان و داروسازان میباشد که بدون اجازه وزارت بهداری حق انتشار آگهی و استفاده از عناوین خلاف حقیقت(از جمله کلمه متخصص) را روی تابلو و سر نسخه خود ندارند .

در ماده ۱۶ این لایحه برای‌کسانی که در تهیه مواد داروئی و غذائی وآرایشی مرتکب تقلب شوند مجازات هائی تعیین شده و چنانچه استعمال مواد تقلبی داروی فاسد منجر بمرك مصرف کننده شود مجازات مرتکب اعدام تعیین گردیده است (در این مورد معلوم نیست لایحه تشخیص‌مرك را بعلت مصرف مواد فاسد چگونـه تعیین مینماید)

در مورد مصرف مواد غذائی فاسد که منجر بمرك مصرف کننده شود لایحه مجازاتی بین سه تا ۱۵ سال حبس بااعمال شاقه تعیین کرده‌است.

همچنین هر گاه استعمال مواد آرایشی تقلبی موجب نقص زیبائی یا کراهت منظر گردد مرتکب تقلب به حبس تادیبی از ٦ ماه تا دو سال زندان محکوم میگردد و در کلیه این موارد مرتکب بپرداخت خسارت به مدعی خصوصی نیز محکوم میشود.

در لایحه برای تسریع در رسیدگی باین قبیل اتهامات پیش‌بینی شده که تحقیقات از متهمین بفوریت و محاکمه آنها خارج از نوبت انجام گردد و در صورت وجود دلیل متهم بازداشت شود .

لایحه برای مامورینی که موظف به کنترل ونظارت برمواد غذائی میباشند و در کار خود چشم پوشی و یا سهل انگاری کنند و یا با سوء نیت‌گزارش نمایند مجازات از ۳ ماه تا ۳ سال و انفصال موقت یا ابد .

● **مسئولیت درمقابل بیمار**

یکی از جالب ترین مواد این لایحه ماده ۱۹ آنست که میگوید هر پزشك و جراح و دندانپزشك و هر یك از صاحبان قانون پزشکی و داروئی بعلت بی احتیاطی یا بی مبالاتی و غفلت موجب نقص عضو یا حواس و یامرك بیمار شود به مجازاتهائی از ٦ ماه تا ده سال حبس تادیبی خواهـد رسید و تشخیص این مسئله با سه نفر از متخصصین فن بمعرفی پزشك قانونی خواهد بود .

لایحه جدید یکی از مسائل مبتلا به مردم را کـه موضوع حق‌المعالجه پزشکان و نرخ اطاق و تختخواب و اعمال بیمارستانی باشد ، روشن می کند و قرار است که در این باره آئین نامه ای تدوین شود و متخلفین از نرخهای مقرره علاوه بر رد مبلغ بپرداخت جزای نقدی نیز محکوم می شوند .

مشروح مواد این لایحه در صفحات ۷ و ۱۲ امروز چاپ شده است .

رئیس جدید انتشارات تربیت بدنی

از طرف رئیس‌سازمان تربیت‌بدنی آقای‌حسین رجبی‌بازرس ویژه سازمان تربیت بدنی بسمت رئیس اداره کل انتشارات و تبلیغات سازمان تربیت بدنی‌و تفریحات سالم ایران منصوب ومشغول کار شد .

آقای رجبی سردبیر مجله آسیای جوان میباشد و چندی قبل نیز این پست را درسازمان تربیت بدنی‌بعهده داشته است . ضمنا آقای داود نصیری رئیس سابق انتشارات و تبلیغات بسمت مشاورسازمان منصوب‌گردید.

داروهای ساخت کشور

جانشین داروهای مشابه ساخت خارج میشود

وزارت بهداری طی اطلاعیه‌ای اعلام کرد که صدور پروانه ورود داروهای خارجی محدود میشود . در اطلاعیه گفته شده است کـه بمنظور تقویت از محصولات داخلی وتعدیل در خروج‌ارز پروانه جدید ورود دارو فقط منحصرا بداروهائی که از نظر بین‌المللی اهمیت فوق‌العاده داشته باشد داده خواهدشد ودر مورد تمدید پروانه داروهائی که تابحال وارد شده و مورد مصرف است کمال مراقبت و توجه خواهد شد که حتی‌الامکان داروهای‌ساخت داخله جایگزین داروهای ساخت خارج شود . البته موسسات مـهم سازنده که شهرت جهانی دارد در صورت تمایل میتوانند با انجام تشریفات قانونی شعبه خودرا در ایران تاسیس نمایند.

خبرنگار بهداشتی ما میافزایددر حال حاضر اقلام نسبتا زیادی از داروها وسیله لابراتوار های‌داروئی داخلی تهیه میشود و ظرف چندسال اخیر چندین شعبه از کمپانی های مهم داروسازی در ایران دایرشده است ، قیمت داروهای ساخت‌داخله بمراتب ارزانتر از دارو های مشابه خارجی است و باهمان فرمول در داخل کشور تهیه میشود.

برخی‌ازپزشکان باتوجه به سطح درآمد بیماران اقلام دارو های ایرانی را که ارزانتر است تجویز میکنند.

صحنه‌ای ازمسابقات فوتبال ایران و عراق در بغداد

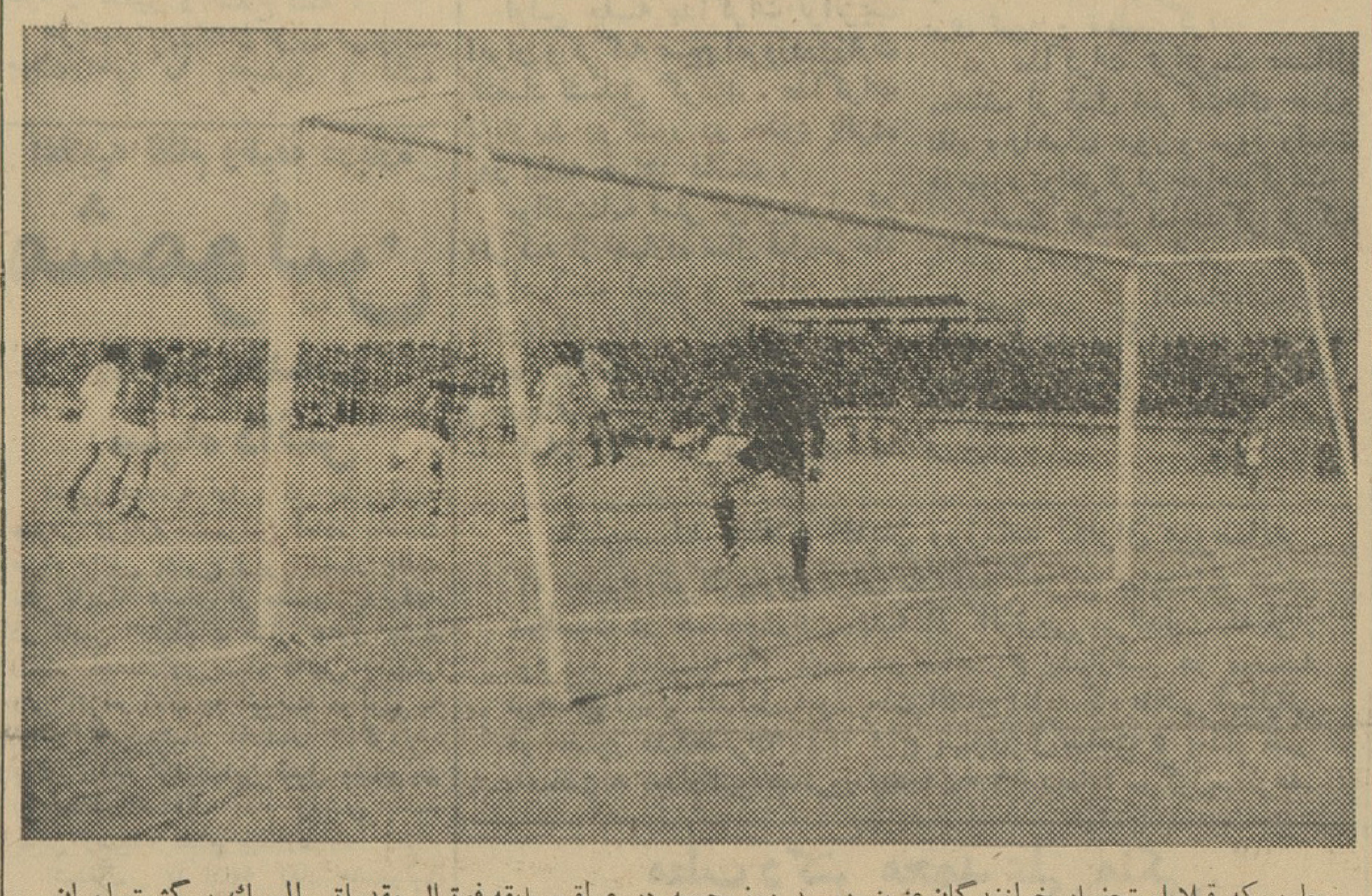

بطوریکه قبلاباستحضار خوانندگان‌عزیز رسید روز جمعه در عراق‌مسابقه فوتبال مقدماتی المپیك برگشت ایران وعراق انجام گردید وتیمهای ایران‌وعراق بدون گل مساوی کردند وچون تیم ایران در مسابقه رفت چهار برهیچ پیروز شده بود عراق از دور مسابقات خارج شد.
عکس بالا صحنه‌ای از مسابقه‌فوتبال ایران وعراق در عراق‌میباشد وگلر عراق را هنگام دفاع نشان‌میدهد

تجدیدنظر در آئیننامه داخلی مجلس

کمیسیون تجدید نظردرآئین‌نامه داخلی مجلس شورای ملی بعدازظهر دیروز تشکیل جلسه داد ریاست جلسه را آقای دکتر شفیع‌امین عهده‌دار بود .

دراین جلسه آئین‌نامه داخلی مجلس بررسی گردید و تاماده ۷ آن بااصلاحاتی بتصویب‌رسید .

ورود

آقای دکتر محمد ذکری مدیر کل بهداری استان گیلان که مدتی در ایالات متحده آمریکا مشغول مطالعه در امور بهداشتی ودرمانی بود بتهران بازگشت.

*آقای حاج‌آقا بزرك ابوحسین که بمکه معظمه ومدینه طیبه مشرف‌شده بود بتهران بازگشت .

تقویم اطلاعات

سه‌شنبه -هفدهم دیماه ۱۳٤۲ - بیست‌و یکم شعبان‌المعظم ۱۳۸۳ - هفتم ژانویه ۱۹٦٤ .

اذان صبح ساعت ٥و ۳٥ دقیقه
طلوع آفتاب ساعت ۷و ۱۳ دقیقه
غروب آفتاب ساعت ٥و٥٩ دقیقه

برنامه امشب

تلویزیون ایران

٥ر۳۰ موزیك باتصویر
٥ر٤٥ اعلام برنامه
٥ر٤٦ کارتون
٦ برنامه آموزشی علم وعمل
٦ر۳۰ انجمن رودکی
۷ نغمه‌ها وترانه‌ها
۷ر۳۰ اخبار ایران وجهان
۷ر٤٥ تاریخ
۸ هنرهای زیبا
۸ر۳۰ فیلم
۹ مارگرت آستور
۹ر۳۰ تئاتر تروپ منظوری
۱۰ پایان برنامه

برنامه امشب

تلویزیون آمریکا

۱٥ر٥۸ آغاز برنامه
۱٦ر۰۰ فیلم های کارتون (قلمی)
۱٦ر۳۰ برنامه علمی
۱۷ر۳۰ برنامه تعیین قیمت
۱۸ر۰۰ کمونیسم افسانه در مقابل واقعیت
۱۸ر۳۰ برنامه «دیلی»
۱۹ر۰۰ شکار دریائی (از ماجرا های یك غواص)
۱۹ر۳۰ قرن بیستم
۲۰ر۰۰ واریته گری‌مور
۲۱ر۰۰ برنامه جك‌پار
۲۱ر٥٥ مسابقه بکس
۲۳ر۰۰ پایان برنامه

پیش بینی وضع هوا

پیش بینی‌وضع‌هوای ایران تاظهر فردا بدین قرار است :

هوای سواحل دریای مازندران‌کمی تا قسمتی ابری که بتدریج بر مقدار ابرهاافزوده شده همراه با بارندگی های محلی خواهد بود .

هوای آذربایجان ابری گاهی‌همراه باریزش برف و استان های کرمان‌و بلوچستان ابری در بعضی ساعات همراه باریزش برف و باران میباشد که بتدریج روبه بهبود میرود.

هوای تهران‌وبقیه نقاط صاف‌گاهی همراه باکمی ابر پیش بینی میشود.

گرمترین نقاط‌در ۲٤ ساعت‌گذشته بندر عباس باحداکثر۱۹ درجه‌و سرد ترین نقاط همدان با حداقل ۳٤ درجه زیر صفر بوده است .

حداکثردرجه‌حرارت تهران‌در۲٤ساعت گذشته صفرو حداقل آن ۱۳ درجه‌زیر صفر گزارش شده است .

دربم کرمان ۱ متر برف باریده

بقیه از صفحه اول

مدارس ومغازه‌های شهر تعطیل است براثر ریزش این برف سنگین‌راههای اطراف مسدود وسیمهای تلفن وبرق قطع گردیده است.

● **ازسرما سیاه شدند**

بدنبال نزول برف سنگین بمدت یك شبانه‌روز در رفسنجان تمام مدارس شهر تعطیل گردید وسرمای بسیار سختی دراین شهرستان حکمفرما شد دیروز دونفر از اهالی رفسنجان که برای انجام کاری ازخانه خارج شده بودند ازشدت سرما سیاه شدند.

نزول این برف سنگین از ۱٥ سال پیش تاکنون بیسابقه بوده وهنوز هم هوای رفسنجان ابری ومستعدبارندگی میباشد .

● **بارندگی ادامه دارد**

مدت ٤۸ ساعت است بارندگی در میناب جنوب وتمام نواحی اطراف ادامه دارد براثر این بارندگی متوالی‌سرمای شدیدی دراین شهرستان حکمفرما شده وگرچه بارندگی موجب خشنودی کشاورزان شده است ولی سرمااهالی را بشدت آزار میدهد اغلب مغازه‌ها براثر سرمای سخت وبارندگی‌تعطیل است واهالی دست از کار کشیده‌اند.

● **قربانیان سرما**

گزارش خبرنگار ما در کرمانشاه حاکی است که براثر سرمای شدیدو یخبندان در سراسر استان کرمانشاهان گرگهای گرسنه بدهات حمله‌ور شده واغلب گوسفندان دامداران‌راطعمه‌خود میسازند. دیروزدرحوالی قریه«عمرمید» یك گله گوسفند مورد حمله گرگهای گرسنه قرار گرفت وچوپان گله بنام رحیمعلی بضرب چوبدستی یکی از گرگها را کشت وبقیه متواری‌شدند.

دو نفر شکارچی بنام «همه‌لاد» و «مراد» که برای شکار بز کوهی‌رفته بودند در کوهستانهای اطراف کرمانشاه باکولاك سرما وبهمن مواجه گردیده واز سرما سیاه شدند. سرما همچنان بشدت ادامه دارد .

● **پرندگان خشك شدند**

خبرنگار ما در قزوین گزارش داد: **هوای شهرستان قزوین طی دو روز گذشته بشدت سرد ویخبندان شده و با اینکه هوا آفتابی است سراسر خیابانها وکوچه‌ها از برف ویخ‌پوشیده** شده است. رفت‌وآمد بسختی انجام میشود میزان سرمای هوا دیشب در قزوین ۱۷درجه زیر صفر بود واین سرما طی ۲۰ سال گذشته در این شهرستان سابقه نداشته است. ساعت شش بعدازظهر دیروز عابر ٤٥ساله‌ای بنام عزت‌اله افشار هنگام عبورازخیابان براثر یخبندان لغزید وبزمین افتادو بیهوش شد وبراباتاکسی به‌بیمارستان بوعلی رسانیدند ولی در بیمارستان جانسپرد وقربانی یخبندان شد.

دیشب براثر سرمای شدیددرقزوین اغلب پرندگان در لانه‌های خود که بالای درختهای خیابانها بود از سرما خشك شدند وامروز صبح لاشه‌های تعداد زیادی از پرندگان خشك‌شده از سرما در خیابانهای شهر ریخته‌بود.

● **طوفان و برف وسرما**

خبرنگارما در بندرپهلوی گزارش داد: بدنبال وقوع طوفان شدید و بارندگی در بندرپهلوی مجددا برف سنگینی بزمین نشست براثر طوفان و سنگینی برف تمام تیرهای تلفن شهری شکست وارتباط قطع شد .

رفت‌وآمد وسایل نقلیه دچار اشکال گردید وتمام مغازه‌های شهر ومدارس تعطیل گردید. هم‌اکنون هوا آفتابی است ولی بشدت سرد ویخبندان می‌باشد وماموران شهرداری مشغول پاك کردن خیابانها میباشند.

● **کولاك وبرف**

خبرنگار ما در تبریز گزارش داد بدنبال نزول برف و سرمای‌شدید در تبریز و سراسر آذربایجان ازبعد از ظهر دیروز هوای تبریز آرام شد ولی آسمان این شهر ابری بود . از صبح امروز مجددا ریزش برف توام باکولاك درتبریز وسراسر آذربایجان شروع شد و هم‌اکنون (ساعت۱۱ صبح) نزول برف و کولاك شدید ادامه دارد .

به قرار اطلاع راه های سراب - اردبیل در گردنه صائین ، تبریز - اهر ، فیروز آباد - خلخال و قره‌چمن- سراسکند براثر نزول برف سنگین و کولاك شدید بسته است و مامورین راه بسرپرستی آقای گلشن ابراهیمی برای‌باز کردن راه هاپا ماشین‌آلات لازم رفته اند .

● **لوله‌کشی آب شهر شکست**

خبرنگار ما در اراك گزارش‌داد بدنبال نزول برف سنگین در اراك‌از دیروز هوای این شهرستان آفتابی شد و بهمین جهت سرمای هوا در اراك شدت یافت دیشب سرمای‌هوای اراك ۳۰ درجه زیر صفر بود به علت نقص فنی کابلهای برق‌الکترو-پمپ آب شهر از سه روز قبل جریان آب در لوله کشی شهر قطع شده و بهمین جهت آب در لوله ها یخ بسته و تمام لوله های آب شهر براثر یخبندان شدید شکسته و خرد شده است ازاین لحاظ خسارات زیادی به لوله کشی آب شهر وارد آمده است بدستور فرماندار اراك از دیروز برای بکار افتادن الکترو پمپ لوله کشی آب شهر باکشیدن کابلهای هوائی الکتروپمپ لوله کشی آب بکار افتاد ولی چون آب در داخل لوله ها یخ بسته‌است وتمام‌لوله های آب ترکیده است باین جهت دیگر لوله کشی‌آب شهرقابل استفاده نمی باشد .

خبر نگار ما اضافه کرد که‌براثر سرمای شدید و یخبندان امروزاغلب مغازه های شهر اراك تعطیل است و مدارس نیز از چندروز قبل به مدت یکهفته تعطیل گردیده است .

● **حمله حیوانات وحشی**

خبرنگار ما در طالشدولاب رضوانده اطلاع داد بدنبال نزول برف سنگین وسرمای شدید و یخبندان حمله حیوانات وحشی از جنگلهای طوالش به رضوانده مرکز طالشدولاب‌شروع شده است و اغلب خوکهای وحشی به شهر حمله ور می شوند و باسگها گلاویز شده و بمردم حمله می‌کنند تاکنون حمله خوکهای وحشی بشهر تلفاتی نداشته است ولی موجب‌ترس و وحشت اهالی شده است .

اطلاعات کودکان سه‌شنبه منتشر میشود

آگهی مناقصه شماره ۷٥

نیروی هوائی تعدادی ترانسفورماتور ودژنکتور مورد نیاز خود را از طریق مناقصه خریداری مینماید

صورت مشخصات و برك شرائط شرکت در مناقصه در دفتر تدارکات ماتریل ستاد فرماندهی نیرو (خیابان آیزنهاور چهارراه بیمارستان)موجود و برایگان در اختیار داوطلبین گذارده‌میشود شرکت کنندگان میتوانند بامراجعه بستاد فرماندهی و اخذ مشخصات پیشنهادات خودرا تنظیم وحداکثر تاساعت ۹ صبح‌روز شنبه ۱۹ر۱۱ر٤۲ بدفتر ستاد فرماندهی تسلیم نمایند

آ-۳٤۰۷۲ ۱-۲ نیروی هوائی

آگهی انتخاب ماما

دانشکده پزشکی مشهد برای آموزشگاه عالی مامائی احتیاج به‌یکنفرماما دارد که از طریق مسابقه و برطبق آئین‌نامه‌انتخاب میکند داوطلبان از تاریخ پنجم دیماه ٤۲ تامدت بیست روز در تهران باداره کل تعلیمات عالیه و درمشهد به‌دبیرخانه دانشکده پزشکی مراجعه و ثبت‌نام نمایند داوطلبانیکه در امتحان مسابقه شرکت مینمایند علاوه‌برسایر مقررات باید به‌زبان انگلیسی‌نیز به‌اندازه کافی آشنائی داشته باشند

رئیس دانشکده پزشکی مشهد - دکتر شهیدی

اطلاعات

سه‌شنبه ۱۷ دیماه ۱۳۴۲
۲۱ شعبان‌المعظم ۱۳۸۳
۷ ژانویه ۱۹۶۴
شماره ۱۱۲۸۷
سال سی و هشتم

بموجب رای دادگاه عادی ویژه نظامی:

مهندس بازرگان

وسید محمود طالقانی بده سال حبس مجرد محکوم شدند

● دکتر یدالله‌سحابی، دکتر عباس شیبانی واحمد علی بابائی بشش سال حبس مجرد محکومیت یافتند

دادگاه عادی ویژه شماره یك اداره دادرسی ارتش که باتهامات آقایان مهندس مهدی بازرگان و هشت تن دیگر رسیدگی میکرد ، کار خودرا پس از ۳۱ جلسه رسیدگی درساعت ده وسی و پنجدقیقه روز شانزدهم‌دی ماه (دیروز) تمام کرد و پس ازشور در ساعت هشت بعداز ظهر رای‌صادره در باره متهمین بشرح زیر اعلام کردید :

۱- مهندس مهدی بازرگان وسید محمود طالقانی هریك بمدت ده‌سال حبس مجرد .

۲- دکتر یداله سحابی‌دکتر عباس شیبانی ، احمدعلی بابائی هر یك بمدت شش سال حبس مجرد .

۳ - مهندس عزت‌اله سحابی ، ابوالفضل حکیمی و مهدی جعفری‌هر یك بمدت چهار سال حبس مجرد .

پرویز عدالت منش بیکسال حبس تادیبی

سفرای جدید بحضور شاهنشاه معرفی شدند

عبدالاحد یکتا

هرمزقریب

علی‌فتوحی

امروز آقای آرام وزیر امورخارجه در کاخ اختصاصی بحضور شاهنشاه شرفیاب گردیدوآقایان عبدالاحد یکتا را بسمت سفیرکبیرایران در آرژانتین هرمز قریب را بسمت سفیر کبیر ایران در ژاپن و علی فتوحی رابسمت سفیرکبیر ایران در بیروت بحضور شاهنشاه معرفی کرد:

عبدالاحد یکتا

آقای عبدالاحد یکتا سفیر کبیر تازه ایران درآرژانتین تحصیلات خود را در رشته حقوق دردانشگاه تهران به پایان رسانیده . و موفق به اخذ دکترا در اقتصاد ازدانشگاه واشنگتن گردیده است .

آقای یکتا ازسال ۱۳۰۸ وارد خدمت وزارت خارجه شد و پست‌های مهمی را در داخل و خارج داشته است

آخرین پست سیاسی خارج‌ایشان سفیر کبیر در تونس بوده است .

هرمز قریب

آقای هرمز قریب سفیر کبیرتازه ایران در ژاپن تحصیلات خود را در رشته علوم سیاسی و اقتصادی در دانشگاه استانبول بپایان رسانده واز سال۱۳۱۶ وارد خدمت وزارت‌خارجه گردید .

و در این مدت شاغل پست های حساس بشرح زیر در داخل و خارج از کشور بوده است .

رئیس‌دفتر والاحضرت‌شمس پهلوی سرپرست اداره تشریفات . آجودان کشوری شاهنشاه .

کاردار سفارت ایران در چکسلواکی- سفیر کبیر در سویس .

علی فتوحی

آقای علی فتوحی سفیر کبیر تازه ایران در اردن تحصیلات خود را در رشته‌های علوم سیاسی و اقتصادی در دانشگاه تهران به‌پایان رسانده و موفق باخذ دیپلم ام . آ . در حقوق بین‌الملل از دانشگاه نیویورك گردیده است .

نامبرده تاکنون شاغل پست های حساس سیاسی در داخل و خارج کشور بوده است .

آخرین سمت وی مدیر کل اداری وزارت خارجه بود .

طرح بیمه دانشجویان

درجلسه شورای سرپرستی دانشجویان تصویب‌شد

طرح مربوط به بیمه کردن‌دانشجویان دانشگاه در جلسه شورای سرپرستی دانشجویان که با حضور سرپرستان دانشجویان دانشکده ها و چند تن‌از نمایندگان وزارتخانه ها تشکیل شد با اصلاحاتی بتصویب رسید .

شرائطی که برای بیمه کردن دانشجویان در نظر گرفته شده‌است بشرح زیر است .

کلیه کسانی که در یکی از دانشکده های دانشگاه‌تهران بتحصیل اشتغال داشته باشند و نامشان در دانشکده ها ثبت شده باشد میتوانند بیمه شوند .

دانشجویان نبایستی ۲ سال در یك کلاس مانده باشند و سن‌آنها نیز نباید از ۲۷ سال بیشتر باشد ضمنا شاگردان اول دبیرستان که وارد دانشگاه میشوند و شاگردان اول دانشکده ها برای یکسال از پرداخت حق بیمه معاف میشوند .

از دانشجویان سالیانه ششصد ریال بعنوان حق بیمه گرفته میشود ضمنا طبق تصمیم کمیسیون وام دانشگاه‌قرارشد که‌بدانشجویان‌سال‌اول ودوم که‌تمامی‌شهریه‌خودرا نپرداخته‌اند وام تحصیلی داده نشود .

شرفیابی سفیر کبیر چین‌ملی

ساعت یازده صبح امروز آقای«نان- یووو» سفیر کبیر دولت چین ملی در دربار شاهنشاهی که مدت ماموریت‌وی پایان یافته برای کسب اجازه مرخصی بحضور شاهنشاه شرفیاب گردید . سفیرکبیر چین تاسه روز دیگرتهران را ترك خواهد نمود. هنوز از طرف وزارت خارجه چین بجای ایشان کسی تعیین نشده است .

نخست‌وزیر امروز درپاسخ سئوال یکی از نمایندگان مجلس شورایملی گفت:

وام های ایران از خارج

نسبت به قدرت مالی مملکت ما ناچیزاست

● نخست وزیر، رئیس مجلس و یکی از بانوان از روزتاریخی۱۷دی تجلیل کردند

مجلس شورایملی ، پیش ازظهر امروز جلسه علنی داشت ، قبل از تشکیل این جلسه ، جلسه‌خصوصی مجلس تشکیل گردید و تا یکساعت بظهر ادامه یافت .

جلسه علنی

جلسه علنی مجلس شورایملی در ساعت یازده بریاست‌آقای مهندس ریاضی رسمیت یافت آقایان نخست وزیر ، وزیر فرهنگ ، وزیر پست و تلگراف و تلفن ، وزیر کار ووزیر مشاور دراین جلسه حضور داشتند.

در آغاز جلسه آقای رئیس‌گفت : صورتجلسه قبل بعلت اینکه‌جلسه بعنوان تنفس تعطیل شده بود ،چاپ و منتشر نگردیده . انشاالله برای جلسه آینده دوصورت جلسه‌خدمت آقایان داده خواهد شد .

● روز آزادی زنان

در اینموقع نطقهای قبل از دستور شروع شد و خانم هاجر تربیت بمناسبت ۱۷ دی ، روز آزادی‌زنان صحبت کرد خانم تربیت اظهارداشت: بنده این روز را بعموم زنان ایران تبریك عرض میکنم .

در چنین روزی بود که فرمان آزادی زنان را شاهنشاه فقید که روانش شاد باد ، صادر فرمودند .

خوشبختانه زنان طی سالهای گذشته نشان دادند که شایستگی این آزادی را داشتند . ولی درعین حال از عدم شرکت خود در شئون سیاسی مملکت ناراضی بودند . تا اینکه در روز تاریخی ششم بهمن گذشته بفرمان اعلیحضرت محمدرضا شاه ، یکمرتبه همه زنان و مردان، چه شهری و چه روستائی ، بکلی از قید بندگی واسارت نجات یافتند و به آزاد مردان و آزادزنان تبدیل شدند .

● دهکده نزدیك بیستون

در اینموقع سئوال آقای مهندس عبدالعظیم صدقیانی نماینده کنگاور و صحنه از وزیر فرهنگ در باره آبادی کوچکی که در نزدیکی‌بیستون واقع‌شده‌واینکه‌ماموران‌باستانشناسی اسباب زحمت اهالی آن‌رافراهم می آورند ، مطرح شد .

آقای وزیر فرهنگ در جواب گفت: در آن حدود بجهت حفظ آثارباستانی منطقه‌ای ممنوعه اعلام شده . ولی بهیچوجه منظور سلب مالکیت از کسی نیست . در هر حال دستور خواهیم دادکه برای تعمیر منازل مسکونی‌ویازراعت کشاورزان مزاحمتی

بقیه در صفحه ۱۳

اظهارنامه مالیاتی شرکتها

توسط حسابداران قسم خورده اصلاح و تکمیل میشود

اداره کل وصول تهران تا چند روز دیگر به۴۵۰۰ شرکت بازرگانی و ۹۰۵ شرکت‌صنعتی که سابقه مالیاتی‌دارند و در سال جاری اظهار نامه های‌خود را باداره کل وصول تهران ارسال داشته اند اعلام میکند که شرکتها و بازرگانان مزبور میتوانند قبل از آنکه پرونده عمل کرد سال ۱۳۴۲آن مورد رسیدگی قرار گیرد اظهار نامه خود را تکمیل و اصلاح کنند .

شرکتهاو بازرگانان مزبور می‌توانند میلان خود را بتصدیق و تائید حسابداران قسم خورده برسانند اگر حسابداران قسم خورده بیلان آنها راقبول کنند یا بعد آنرا اصلاح‌نمایند واظهار نامه بر اساس بیلان اصلاحیه صادر شود اظهارنامه بدون رسیدگی قبول خواهد شد .

شروع مذاکرات ترانزیت ایران‌وترکیه

اولین جلسه مذاکرات ترانزیت ایران و ترکیه صبح امروزدروزارت اقتصاد تشکیل گردید . مذاکرات ترانزیت دوکشور در حدود پانزده روز ادامه خواهد داشت .

موافقت‌نامه فعلی ترانزیت ایران وترکیه از چهارده سال قبل‌بمرحله اجرادرآمده است و در این مدت دوبرو‌تکل به‌آن اضافه گردیدو در نتیجه موافقت‌نامه ترانزیت صورت پیچیده‌ای بخود گرفته است . در مذاکرات اخیر نظر این است که موافقت‌نامه ساده‌تر و مفیدتر وعملی تری تهیه و تنظیم گردد.

در مذاکرات ترانزیت ،مسائل مختلف از قبیل شرکت‌های حمل‌و نقل ، راههای عبور و مرور وقیمت ها مورد توافق قرار خواهد گرفت.

ریاست هیئت نمایندگی ترکیه باآقای رحمن گمرکچی اوغلو معاون مدیر کل اقتصادیات‌وزارت امور خارجه ترکیه و ریاست‌هیئت نمایندگی ایران با آقای مهندس همایون مدیر کل وزارت اقتصاد است .

اعلامیه نظام وظیفه درباره

مشمولین

آماده بخدمت سپاه دانش

امروز اعلامیه اداره کل نظام‌وظیفه عمومی درباره مشمولین آماده بخدمت سپاه دانش بشرح زیر انتشار یافت نظر باینکه مشمولین دیپلمه در تامین احتیاجات سال جاری جهت انجام خدمت در سپاه دانش انتخاب ولی اعزام آنان به خدمت موکول به اواخر اردیبهشت ماه‌سال ۴۳گردیده برای اینکه تکلیف‌این قبیل مشمولین از لحاظ اشتغال بکار روشن باشد بدین وسیله اعلام میدارد .

اشتغال یا ادامه بکار مشمولین فوق‌الذکر که تاریخ اعزام آنان بامهر وامضاء منطقه مربوطه در دفترچه های آماده بخدمت آنان قید شده تا آخر اردیبهشت ماه۴۳ازنظراداره‌نظام‌وظیفه عمومی بلامانع است .

رئیس اداره‌کل‌نظام وظیفه عمومی- سرتیپ بینا

شهردار جدید رشت

خبرنگار مادر رشت گزارش داد : ساعت پنج بعد از ظهر دیروزچهل‌و- هفتمین جلسه‌انجمن‌شهر رشت‌تشکیل شددر این جلسه پس از مذاکرات‌لازم برای انتخاب شهردار اخذ رای شد ودر نتیجه آقای دکتر قاسم صوفی معاون بهداری استان گیلان‌با اکثریت ده رای از یازده نفر عده حاضر در جلسه بسمت شهردار رشت انتخاب گردید .

معرفی معاونان جدید وزارت کشاورزی

امروز وزیر کشاورزی چهار معاون جدید برای وزارت کشاورزی‌تعیین کرد و درساعت یازده‌ونیم معاونان جدید بوسیله تیمسار سپهبدریاحی وزیر کشاورزی در کاخ‌اختصاصی بحضور شاهنشاه معرفی شدند :

معاونان جدید عبارتند از آقایان : مهندس حسینقلی خدیوی معاون‌فنی وامور زراعی و پارلمانی ، مرتضی ممتاز معاون ثابت اداری ، مهندس ناصر گلسرخی معاون فنی وامور دام ، مهندس رضا صدقیانی معاون اقتصاد و طرح وبرنامه .

چندی پیش آقایان دکتر رستگار، دکتر اسفندیاری ، مهندس مشیر فاطمی معاونان وزارت کشاورزی از سمت خود استعفا کردند و بدنبال استعفای آنان وزیر کشاورزی در صدد تعیین معاونان جدید برآمدو چهار معاون جدید تعیین و امروز معرفی شدند .

معاملات بازرگانی ایران وافغانستان

باامضای یك موافقتنامه جدید برمبنای پول دوکشور انجام خواهدگرفت

آقای عبدالمجید زابلی مدیر کل بانك ملی افغانستان که در سر راه خود از اروپا بافغانستان در تهران توقف کرده است دیروز از چند کارخانه اطراف تهران بازدید کرد و پیشرفت های صنعتی ایران مورد توجه وی قرار گرفت . ظهر دیروز آقای زابلی ضمن ملاقات با آقای خوشکیش مدیر کل بانك ملی‌ایران در باره نحوه پرداخت های بین دو کشور مذاکراتی بعمل آورد و قرار شدکه در این باب طرحی از جانب بانك ملی ایران تهیه شود و برای بانك ملی افغانستان ارسال گردد تا پس از جرح‌و تعدیل بعنوان موافقت نامه بانك بامضاء برسد و ملاك‌عمل قرار گیرد .

باطری برك ساخت انگلستان

باطری ۱/۵ ولتی برك موقع خاموشی رادیوخود بخود شارژ میشود

باطری برك قویترین باطری

برای انواع رادیو و چراغ قوه

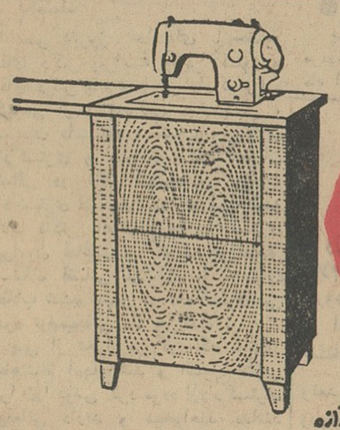

چرخ خیاطی زیگزاگ و گلدوزی

تمام اتوماتیك و تمام مبله آلمانی

کنلد

از چوب گردو ، یا جعبهٔ مخصوص لوازم.

تعمیرات و لوازم یدکی مجانی است.

فروش بدون پیش قسط

و باقساط ماهانه فقط یکصد تومان

آزانده

آگهی

مالیات پیشه وران

نظر باینکه بموجب تبصره۱ ماده ۱تصویب‌نامه قانونی شماره ۴۰۰۶۸- ۲۵ر۶ر۴۲هیئت وزیران مقرر گردیده است که‌هرگاه کسبه و صنعتگران دستمزد بگیر (پیشه‌وران) که مشاغل آنها در تصویب نامه شماره ۲۲۷۴۲ -۲۰ر۶ر۴۱ ذکر گردیده مالیات سال ۴۲ خودرا براساس ماده فوق‌الاشعار منتهی ظرف مدت چهارماه از تاریخ انتشار آگهی باداره دارائی بپردازند از پرداخت جریمه و زیان دیرکرد متعلقه معاف خواهند بود .

علیهذا چون مدت کمی بخاتمه مدت مذکور باقیمانده بموجب این آگهی از عموم کسبه و صنعتگران دستمزد بگیر (پیشه‌وران) که در هرنقطه‌ازکشورمشغول فعالیت‌میباشد دعوت مینماید که از این فرصت وارفاق قانونی استفاده نموده و نسبت به‌پرداخت مالیات سال ۴۲ خود اقدام نمایند والا پس از گذشتن مدت مزبور مشمول جریمه وزیان دیرکرد خواهند بود .

مدیر کل‌وزارت دارائی - احمدی

چك پیداشده

ذینفع وسیله تلفن۳۰۳۳۵۷
مراجعه فرماید
آ-۲۰۸۵۵ ۱-۳

روز دندانپزشکی
۲۴ دیماه

عالیترین فاستونی سلکا- دیپلمات- پالتوئی‌محصول

کارخانه وطن کازرونی

که بااجناس خارجی برابری میکند باقیمت‌های‌نازل آماده شد. کاموا در ۱۴ رنك یك کلاف صدگرمی فقط ۱۵ ریال .

فروشگاه کازرونی - خیابان سعدی مغازه سه‌دهنه

بدینوسیله باطلاع آقایان روزنامه نگاران میرساند

که جلسه کوکتل‌پارتی برای مشاهده آخرین نمایشنامه «شش شخصیت در جستجوی نویسنده» اثر «لوئیجی پیراندلو» که قرار بود روز پنجشنبه ۱۹ دیماه در ساعت ۵ بعدازظهر در موسسه فرهنگی ایتالیا تشکیل شود بعلت افتتاح نمایشگاه نقاشی ایتالیائی در حضور علیاحضرت ملکه فرح پهلوی از ساعت ۵ بعداز ظهر به‌ساعت ۸ بعدازظهر همانروز (پنجشنبه ۱۹ دیماه) موکول‌میگردد.

مطب دکتر محمد علی ملکی

متخصص بیماریهای پوست و آمیزشی

از خیابان نادری بخیابان سوم اسفند نزدیك چهارراه ستاد کاشی ۱۰۲ تلفن ۴۲۵۵۴ منتقل گردید.

آ-۲۰۸۲۱ ۱-۲

آقایان بارفروشان میدان گمرك بشرح زیر در ساعت ۱۰ صبح امروز در شهرداری ناحیه ٤ حضور بهمرسانیدند و از نظر کمك درکار بشهرداری ناحیه ٤ تصمیم گرفتند که اجناس مورد احتیاج مردم که در اختیار آقایان است ده‌درصد از قیمت فعلی ارزانتر بفروشند و ذیل این برك را امضاء نمودند .

حاج محمد کاظم شفیعی ، ناصر شفیعی ، محسن علائی ،شکراله درخشان ، سیف‌اله شیرازی ، حاجی میرزاعلی ارشادی ، کمال شیرازی ،حاج‌حسین مطلبی - ارباب نصرت‌اله سلیمانی - موسی پیرزاده - عبداله شفیعی - حاج میرزاقی آویج- علی سپهرداد ، عباس خانمحمدی - محمد آویج

آ-۲۰۸۳۹

کتاب جیبی

دختران و پسران

منتشر شد

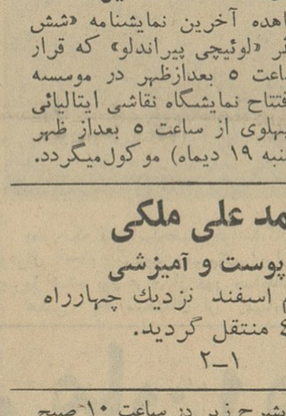

برای رنك و دکوراسیون اطاق و ساختمان شما برای ایام عید نوروز سرویس مخصوصی در شرکت اوریانت‌دکور پیش‌بینی شده. لطفا روزی راکه مایلید مهندسین شرکت برای شروع کار به خانه شما مراجعه کنند از همین امروز به شرکت اوریانت‌دکور بوسیله تلفن اعلام فرمائید .

آ-۳۳۹۶۰

از اصفهان

تلاش موثر برای گردش چرخهای عظیم صنعتی

خبر درگذشت ناگهانی آقای علی همدانیان رئیس سندیکای کارفرمایان کارخانجات وصنایع اصفهان که‌ضمنا مدیریت چند واحد صنعتی از جمله کارخانه ریسندگی‌و بافندگی شهناز را بعهده داشت،کلیه محافل اقتصادی و بازرگانی را دچار تعجب و از طرفی وحشت کرد . تعجب‌آنهااز این لحاظ بود که مرحوم علی همدانیان مردی نیرومندو ظاهری بسیار سالم داشت‌و وحشت آنها برای آن بود که پس از فوت او اوضاع کارخانه ها وهمچنین دادو ستد او بچه صورت درخواهد آمد. و آیا برادرش که‌از بازرگانان بصیرو مطلع میباشد با همه گرفتاری ها و مشکلات‌اداره امور صنایع‌تولیدی را دراصفهان بعهده‌خواهد گرفت‌یانه.

درهر گوشه شهر اصفهان مجالس‌ختم برپا شد وآشناو ناشناس برای مرك همدانیان متاثر بودندو همه جاصحبت از لیاقت وکفایت مرحوم علی‌همدانیان بود.خوشبختانه‌همچنانکه مردم‌اصفهان سرگرم برگزاری مجالس‌ختم‌وسوگواری بودند، مقامات دولتی برای ادامه کار مجدد صنایع تولیدی‌او و بقای‌کارخانه عظیم شهناز مشغول‌اقدام جدی بودند ودر این باره استاندار‌اصفهان ازهمه بیشتر درتلاش‌بود تابلکه‌آقای حسین همدانیان برادر مرحوم همدانیان مسئولیت گردش‌چرخهای عظیم‌صنایع تولیدی را در اصفهان بعهده گیرد. بحمدالله این‌تلاش آقای‌مهندس‌پارسا استاندار اصفهان‌به نتیجه مثبت‌رسید وهم آقای حسین همدانیان مسئولیت اداره امور را بعهده گرفت و هم تشریفات قانونی بنحو مطلوبی‌انجام گردید .

آقای حسین همدانیان پس از قبول مسئولیت فورا مشغول کار شد و کارخانه کمافی‌السابق مانند ساعتی منظم شروع بکارکرد و کارخانه‌بحالت عادی خود برگشت . و حتی‌کارگران برای جبران دو روز تعطیلی حاضر شدند اولین روز جمعه را کار کنند.

گردش مجدد چرخهای تولیدی‌و قبول مسئولیت ازطرف‌آقای حسین‌همدانیان که خود از بازرگانان معروف وبی‌نیاز ایران میباشدرفع‌نگرانی محافل‌تجاری وصنعتی و کارگری را نمود.و موجب شد که کوچك ترین وقفه‌ای در کار های مالی و فنی پیش نیاید . این موفقیت برای بازار اصفهان بسیار موثرولازم‌بود وباعث خوشنودی کلیه طبقات گردید.مردم‌از استانداراصفهان انتظار دارند مقامات دولتی و سازمان هاو موسسات مربوطه‌تا آنجا که‌امکان دارد برای حفظ وضع‌موجود وبمنظور امرار معاش بیش از یکصد هزار نفر در سراسر کشور با حسین همدانیان همکاری‌و مساعدت کنند . و موجبات دلگرمی‌این مرد خدمتگذار و از خود گذشته را فراهم کرده برای بقاء این صنایع مدرن تولیدی گامی برداشته شود .

روزهای جمعه ناهار

چلوکباب (دریك منوی کامل)

هتل دربند

رافراموش نفرمائید

هفت نوع کالا

در یك بسته بندی

هفت نوع کالا چیست ؟

۷ مجله دریك جلد

برای هفت نوع سلیقه

۱- مجله عمومی : مجموعه ای از داستانهای اجتماعی ، پلیسی ، عشقی ، جنگی تاریخی ، حماسی‌ومطالب مختلف جهت‌بالابردن سطح‌اطلاعات عمومی برای هر نوع سلیقه .

۲- مجله خواندنی : مجموعه ای از آخرین اطلاعات سیاسی ، اقتصادی ، اجتماعی، علمی ، ادبی و ده ها رپرتاژ و خواندنی‌مطبوعات ایران‌وجهان.

۳- مجله بانوان : حاوی جدید ترین مد لباس ، آرایش مو ، جالبترین دروس آشپزی ، خیاطی ، دکوراسیون منزل، خانه داری و داستان های شورانگیز .

٤ - مجله فکاهی : گنجینه‌ای از لطیف ترین وخنده آور ترین سوژه های دست اول فکاهی و کاریکاتورهائی‌که دنیا را به خنده انداخته‌است.

۵- مجله ورزشی : حاوی آخرین اخبار مستند ورزشی ایران و جهان با عکسهای جالب‌قهرمانان جهان‌درهیجان‌انگیزترین لحظات‌مسابقات‌جهان

٦- مجله کودکان : مملو از سرگرمی های متنوع ، داستانهای شیرین و مطالب آموزنده جهت تقویت فکر کودکان .

۷- مجله سینما : سرشار ازمطالب متنوع هنری و سینمائی و آینه تمام‌نمای زندگی هنرمندان در سراسر جهان .

این هفت مجله را که‌چکیده‌مطالب‌مطبوعات جهان و ایران است ، در یك جلد و با ۸۰ در صد تخفیف یعنی فقط ۱۵ ریال در دسترس شما قرار می دهیم .

شمابا‌خرید یك جلد (۷مجله) در سودی که از این ابتکار بی سابقه بدست می آید شریك می شوید و ما سهام تضمین شده‌ای را که ضمیمه هر جلد از این ۷ مجله می‌باشد در اختیارتان می گذاریم .

۷ مجله روز ؟ منتشر میشود

خداحافظ سهامدار و شریك عزیز