در آغاز سفر تاریخی نیکسون به چین

شوروی به نیکسون و مائو اخطار کرد

اطلاعات

شنبه ۳۰ بهمن ماه ۱۳۵۰ ـ شماره ۱۳۷۲۸ تکشماره پنج ریال

★ رادیو مسکو گفت : در مورد شوروی و آسیا معامله نکنید

★ مطبوعات اروپای شرقی نوشتند : نیکسون و چون‌لای میخواهند درباره ویتنام معامله کنند

★ رادیو پکن خبر عزیمت نیکسون را باطلاع مردم چین رساند

★ هیات نمایندگی چین در سازمان ملل به افتخار پاسبان های نیویورک ضیافتی ترتیب داد .

در صفحه ۲

یک زن و یک مرد در لندن نخست‌وزیر سابق عراق را بمسلسل بستند

۱۰ چمدان اسلحه کاردار سفارت عراق در بحرین توقیف شد

★ ممکن است بحرین روابط خود را با عراق قطع کند

★ همسر ژنرال نایف بشدت مجروح شد

در صفحه ۲

آقای هویدا نخست وزیر در جلسه امروز مجلس شورایملی به ایرادات و انتقادات مخالفان لایحه بودجه پاسخ گفت و توضیحات مفصلی درباره اقدامات و برنامه دولت داد.

در جلسه امروز مجلس شورای ملی

هویدا با انتقاد مخالفان درباره گرانی قیمتها پاسخ داد

«آن طرف میزیها» اگر خدای نکرده «این طرف میزی» شدند، نمیتوانند همه مسائل را فورا حل کنند !

★ من ناراحتی کسانی‌را که زیر برف وباران یکساعت منتظر تاکسی و اتوبوس میشوند درك می‌کنم

★ ما ناگزیریم با انحراف فکری معدودی ازجوانان مبارزه کنیم

★ آنهاکه‌در این‌مرحله‌انتقال خواستار راهی صددرصد هموار هستند ، مسلما انقلابی فکر نمیکنند

★ کشورهای صنعتی برای از میدان بدر کردن صنایع ما ، مواد اولیه را گران کرده‌اند

★ کلیه خانواده‌های ایرانی باید از بیمه های درمانی واجتماعی استفاده کنند

●

آنهائی که بین مردم و دولت فاصله می‌اندازند حودشان، هم از عوارض آن‌مصون نمی مانند

در صفحه ٤

سادات فاش کرد :

جاسوسان برجسته امریکا و اسرائیل در مصر بازداشت شدند

★ یک زن دیپلمات امریکائی هنگام جمع آوری اطلاعات درباره هواپیما های شوروی بازداشت شد

درصفحه ۲

اسامی فیلم های ایرانی و کارگردانان در فستیوال تهران

● فستیوال جهانی سینمائی تهران یکی‌ازه فستیوال مهم دنیا شناخته شد

در صفحه ۲۱

باتهام برهم زدن مقررات حکومت نظامی :

خانم دولین به ٦ ماه زندان محکوم شد

★ همزمان با محکومیت خانم «دولین» در ایرلند تعداد زیادی بمب منفجر شد

در صفحه ۲

فقط کابارە

شکوفه نو

برنامه های جنجالی دارد فریدون فرخ‌زاد ـ منوچهر ـ داریوش ـ دیوان ـو اعاسی بالت‌اسپانیالی مرسدس‌مورنو آقا سوت زن ، خانم آقا تشریف‌دارن! (مردان‌زن‌نما) بالت کاروسل دوپاری

شکوفه‌نو فقط‌ازروز پنجشنبه پنجم اسفند تا نهم تعطیل خواهد بود تلفن های رزرو ۹۵۳۰۳۳ و ۹۵۴۰۴۴

INTO

شرکت سهامی تاسیسات جهانگردی وابسته بسازمان جلب سیاحان

از پذیرائی مسافران محترم در ایام تعطیلات نوروز در واحد های پذیرائی زیر بعلت رزرو قبلی معذور میباشد .

هتل کوروش ـ مهمانسرا های شیراز ـ ساری بوشهر ـ قصرشیرین ـ خرم‌آباد ـ بهبهان ـ شهرضا ـ بم ـ شوش ـ شوشتر ـ رفسنجان

در ۲۴ صفحه امروز

● خبر های خارجی صفحه ۲ ● ورزشی صفحه ۳ ● اخبار و مسائل داخلی درصفحات ٤ و۲۱ و آخر ● ریپرتاژ صفحه ۵ ● سرمقاله ـ تفسیر ـ مقالات و گزارشهای خارجی صفحه ٦ ● سینما ـ رادیو ـ تلویزیون صفحه ۷ ● تاریخ در صفحات اطلاعات صفحه ۸ ● اخبار و مطالب مربوطبه زنان صفحه ۹ ● اطلاعات و مردم صفحه ۱۰ ● چرا سرهوویم‌را بریدم ـ خبر های شهرستان ها صفحه ۱۱ ● عبور از ۵ قاره صفحه ۱۲ ● مسائل دانشگاهی صفحه۱٦ ● اخبار اقتصادی صفحه ۱۷ ● زیر آسمان کبود صفحه ۱۸ ● بحث‌های هیجان انگیز مخالفان و موافقان بودجه در مجلس صفحه ۱۹ ● مسائل شهری و انتقاد صفحه ۲۰

کارکنان بانکها : ازما بیرحمانه‌کار میکشند صفحه ۱۳

پزشکان ، در اطلاعات پیرامون درمان صحبت میکنند صفحه ۵

یك دختر دانشجو و ۱۰۳٤ زن روسپی صفحه ۱٦

فرزندان ما در کلاس‌های تنك وتاریك می‌پوسند صفحه ۱۹

گربه ۱۲۰ هزار ریالی در اصفهان صفحه ۱۸

زدوخورد در قبرس آغاز شد در صفحه ۲

یک خبر مهم برای مرغداران

یکشنبه اول اسفند ماه ۱۳۵۰

بطوریکه در سالهای قبل هم باطلاع عموم رسیده سازمان بازرسی شاهنشاهی بعلت تکمیل کادر سازمانی به هیچ اسم و رسمی استخدام جدیدی را نمیتواند بپذیرد .

اطلاعیه سندیکای مرغداران تهران نرخ گوشت مرغ

بدینوسیله باطلاع عموم میرساند که در اثر توجه بموقع وزارت کشاورزی و منابع طبیعی تولید مرغ گوشتی بحد کافی و نصاب مصرف رسیده است بنابراین در شرائط کنونی باید مغازه‌داران به قیمت‌های زیرمرغ‌را بمصرف کنندگان عرضه‌دارند.

مرغ زنده کیلوئی ٦۰ ریال مرغ کشته شکم خالی با پا کیلوئی ۷۵ ریال . مرغ کشته آماده به طبخ کیلوئی ۸۰ ریال

سندیکای مرغداران تهران

«آگهی استخدام»

شرکت سهامی شیشه قزوین بزرگترین تولید کننده شیشه های جام در ایران بمنظور تکمیل کادر پرسنلی خود در قزوین احتیاج به افراد واجد شرایط زیر را دارد :

۱ ـ یك نفر مکانیك درجه ۱

۲ ـ یك نفر جوشکار درجه ۱

۳ ـ یك نفر لوله کش درجه ۱

از افراد واجد شرایط که دارای سابقه کار وبرگ خاتمه خدمت یا معافیت دائم هستند تقاضا میشود که از روز یکشنبه مورخ ۱۳۵۰/۱۲/۱ به دفتر مرکزی این‌شرکت واقع در خیابان سنائی نبش چهارراه شاهین شماره ۲٦ مراجعه فرمایند .

تشکیل اولین نمایشگاه بزرگ دائمی کشور

در محل شرکت سهامی نمایشگاههای بین‌المللی ایران

بصورت یک مرکز بازرگانی و تبلیغاتی برای تولیدات‌صنعتی‌ـ معدنی ـ کشاورزی و امور خدماتی داخلی یاخارجی بمدت ۷ماه از اردیبهشت لغایت آبان ۱۳۵۱ .

آخرین فرصت نام‌نویسی پایان اسفند ماه ۱۳۵۰

خواهشمند است‌جهت‌کسب اطلاع بیشتر به شرکت سهامی نمایشگاههای بین‌المللی ایران پارک وی جنب هتل هیلتون و یا تلفن ۸۹۹۱ مراجعه فرمائید .

بلیط دوقلو ۲ بار قرعه‌کشی میشود

بلیط دوقلو ، در حقیقت دو بلیط است که با نقش‌های مرغ و ماهی مشخص شده است . هرکدام از این دو بلیط، برای خودبلیط شماره دارد وجوایز هر کدام جداگانه قرعه‌کشی میشود .

هرچهارشنبه ، ابتدا برای بلیط‌های مرغ قرعه‌کشی‌میشود وشماره‌های برنده از جایزه ۵ تومانی تا صد هزارتومانی تعیین میگردد .

قرعه‌کشی بعدی ، برای بلیط های ماهی‌انجام میشود وباز هم ، شماره‌های برنده از ۵ تومانی تا صد هزارتومانی تعیین میگردد .

نکته جالب اینکه اگر بلیط مرغ‌شما برنده ۵ تومان بشود، بلیط ماهی شما نیزصددرصد برنده ۵ تومان‌است بنابراین، کوچکترین‌جایزه بلیط دوقلو، ۱۰ تومان میباشد .

قرعه‌کشی اولین سری

۴ روز دیگر

شماره‌های جدید تلفن شعبه مرکزی بانک بازرگانی ایران ۳۱۵۰۴۱ تا ۳۱۵۰۴۹

پیکان مدل ۵۱ تغییرنکرده است

پیکان مدل ۱۳۵۱ بزودی معرفی و به‌بازار عرضه میشود

آیا ، پیکان مدل ۵۱ تغییرنکرده است

شرکت ملی‌نوب‌آهن ایران

آگهی استخدام

واحد کل عملیات کارخانه اریامهر افراد زیر را برای خدمت در محل کارخانه استخدام مینماید .

۱ـ دکتر متالورژی با سابقه کار
۲ـ مهندس صنایع‌باسابقه کار
۳ـ « مکانیک «
٤ـ « برق «
۵ـ « راه و ساختمان
٦ـ « راه و ساختمان (متخصص در کار های نسوز چینی)
۷ ـ مهندس‌تاسیسات‌و تهویه با سابقه کار
۸ـ « الکترومکانیک «
۹ـ « هیدروتکنیک «
۱۰ـ تکنیسین نقشه کش و نقشه بردار با سابقه کار
۱۱ـ تکنیسین با تعمیر کار رادیو و تلویزیون، دستگاههای صوتی ـ کابل بی‌سیم و مراکز تلفن
۱۲ـ تکنیسین با تجربه در رشته‌های‌برق‌مکانیک تاسیسات تهویه و تبرید ساختمان
۱۳ـ راننده جرثقیل با گواهینامه ویژه
۱٤ـ راننده پایه یکم
۱۵ـ مکانیسین ماشینهای ابزار و ماشین آلات ساختمانی
۱٦ـ مونتور مکانیک
۱۷ـ مونتاژ کار وسایل تاسیساتی
۱۸ـ جوشکار برق با سابقه کار مطلوب
۱۹ـ جوشکار گاز
۲۰ـ لوله کش لوله های فولادی و چدنی
۲۱ـ لوله کش لوله های گالوانیزه و پولیکا
۲۲ ـ کانالساز
۲۳ ـ برشکار گاز و کاربیت
۲٤ـ برقکار
۲۵ـ استادکار تعمیرات
۲٦ـ استادکار الکترو مکانیک
۲۷ـ متخصص در رشته‌های آبکاری با روی و نقره ومحلول های مختلف
۲۸ ـ کارگر متخصص یا تکنیسین برق‌که (با فشار بیش از۱۰کیلو ولت کار کرده‌باشند)
۲۹ ـ تعمیر کار دستگاههای وانتیلاسیون
۳۰ـ تعمیرکار دستگاههای اندازه‌گیری
۳۱ ـ صفحه تراش
۳۲ـ مدلساز
۳۳ـ ریخته‌گر
۳٤ ـ تکنیسین لوله کش
۳۵ ـ تعدادی سنگ تراش

متقاضیان می‌توانند همه روزه با در دست داشتن مدارک‌لازم به‌اداره کاریابی‌قسمت‌کارگزینی این واحد واقع در ٤۵کیلومتری جاده اصفهان ـ شهرکرد مراجعه نمایند ضمنا متقاضیان مقیم تهران میتوانند از تاریخ هفتم تا دهم هرماه‌به اداره کاریابی شرکت ملی ذوب آهن ایران، واقع در چهار راه پهلوی‌اوا تخت جمشید مراجعه نمایند

آ ـ ۸۰۷۹٦

قیمت موز در فروشگاههای شرکت تعاونی سپه موز در فروشگاههای شرکت تعاونی مصرف سپه از قرار هر کیلو ۸۰ ریال یعنی هر عدد در حدود ۸ ریال بفروش میرسد

پیکان مدل ۵۱ تغییرکرده است

پیکان مدل ۱۳۵۱ بزودی معرفی و به‌بازار عرضه میشود

آیا ، پیکان مدل ۵۱ تغییرکرده است

یک مرد و یک زن نخست وزیر سابق عراق را بمسلسل بستند

عبدالرزاق نایف

لندن ـ ژنرال عبدالرزاق نایف نخست وزیر سابق عراق از یک توطئه سوء قصد که در لندن علیه وی بعمل آمد جان سالم بدر برد.

همسر نخست وزیر سابق عراق که جان شوهرش را نجات داد با دو گلوله که بشانه وی اصابت کرده زخمی شد. جریان ماجرا از این قرار بود که ژنرال نایف بیک مرد ناشناس اجازه داده بود که برای انجام یک مصاحبه اختصاصی به خانه او برود.

وقتی که زنگ در بصدا درآمد ژنرال وهمسرش برای باز کردن در رفتند و در برابر خود سه مرد مسلح را دیدند. مردان مسلح بیدرنگ لوله سلاح های خود را بسوی ژنرال نشانه‌گیری کردند ولی همسر ژنرال فورا خودرا جلو همسرش حایل قرار میدهد و از ناحیه شانه زخمی می شود.

سه‌مرد مسلح بلافاصله پس‌از برخاستن صدای تیر فرار می کنند و همسر ژنرال بیدرنگ به بیمارستان منتقل می شود ولی به خود عبدالرزاق که پس‌از کودتای ۱۷ ژوئیه ۱۹۶۸ به نخست وزیری برگزیده شده بود آسیبی وارد نمی شود. او از چندین سال قبل بحال تبعید در لندن زندگی میکند.

دوران نخست وزیری وی بیش‌از چند روزی دوام نکرد. روز سی‌ام‌ژوئیه ۱۹۶۸ بازداشت و بخارج تبعید شد. پلیس بلافاصله پس‌از اطلاع ازجریان امر در جستجوی مردان مسلح برامد و یک نفر مظنون را بازداشت و مورد بازجوئی قرارداد.

کسانی که از نزدیک شاهد ماجرا بوده‌اند میگویند که در توطئه قتل عبدالرزاق دست‌کم یک مرد و یک زن شرکت داشتند.

روابط عراق و بحرین بشدت بحرانی شد

بیروت ـ روزنامه «النهار» چاپ بیروت امروز نوشت که مناسبات عراق و بحرین سخت بحرانی شده‌است روابط بغداد ومنامه از هنگامی رو بتیرگی گذاشته که یکی از دیپلماتهای عراقی با چمدانهای پراز مسلسل و نارنجك وارد پایتخت بحرین شده است.

بنابرگزارش روزنامه «النهار» این ماجرا یک هفته قبل روی داده است. باین ترتیب که شیخ «عبدالحمید کاربیت» رایزن و کاردار سفارت عراق در بحرین درحالیکه ده چمدان بزرگ همراه داشته واردفرودگاه «منامه» می شود و بماموران گمرک که نسبت به محتویات این چمدانها مظنون شده بودند میگوید که چمدانها محتوی هدایائی است که برای رهبران بحرینی همراه آورده است.

با اینحال یکی از ماموران گمرک از وی میخواهد تا چمدانی را که سنگین‌تر از چمدانهای دیگر بود باز کندوقتی در چمدان را باز می‌کنند یک قبضه مسلسل ومقادیری نارنجک در آن پیدا می‌کنند.

کاردار سفارت عراق درپاسخ ماموران گمرک میگوید که مسلسل و نارنجک را برای یکی از مقامات بحرینی که علاقه زیادی به شکار دارد هدیه آورده است ولی مقام بحرینی منکر داشتن هرگونه رابطه باعراق میشود النهار اضافه می کند اکنون دولت بحرین با مشکل بزرگی روبرو شده و نمی داند آیا باید با دولت عراق که سفیر آن دو روز قبل وارد منامه شده است قطع رابطه کند ویا کاردار عراقی را از بحرین اخراج کند النهار در پایان می‌نویسد که ناظران سیاسی در بحرین و خلیج فارس عراق را عامل اصلی حوادثی میدانند که اخیرا در منطقه خلیج فارس روی داده است.

این عکس هنگام ورود مارشال «گرچکو» وزیر دفاع شوروی بـه قـاهره گرفته شده و اورادرکنار ژنرال محمداحمد صادق (نفرسمت راست) هنگام نواخته شدن سرودهای ملی دو کشور نشان میدهد.

عکس رادیوئی اطلاعات

مارشال گرچکو در قاهره

قاهره ـ مارشال اندره گرچکو وزیر دفاع شوروی در راس یک هیئت نظامی وارد قاهره شد و از طرف ژنرال محمدصادق وزیر جنگ و ژنرال سعدالمشازلی رئیس ستاد نیرو های مسلح و گروهی از افسران ارشد مصر مورد استقبال قرار گرفت.

وزیر دفاع شوروی و همراهان او چهار روز مهمان دولت مصر خواهند بود.

خاورمیانه

٤ چریك، قاتل وصفی تل نبوده‌اند

قاهره ـ پزشک قانونی قاهره در گزارشی که پیرامون قتل وصفی تل نخست وزیر اردن به دادستان مصر تسلیم کرده خاطر نشان ساخته است گلوله هائی که موجب قتل نخست‌وزیر سابق اردن شده از هیچیک از سلاحهائی که در نزد قاتلان وصفی‌تل پیدا شده شلیک نشده است.

الاهرام که این گزارش را در شماره امروز خودانتشار داده اضافه کرده است که سید مصطفی رئیس اداره پزشکی قانونی و معاون وزارت دادگستری این گزارش را تائید کرده است.

وصفی‌تل با دو گلوله ۹ میلیمتری که به جانب وی شلیک شده به قتل رسیده است. محاکمه چهار فلسطینی متهم به قتل از امروز در دادگاه امنیت مصر آغاز میشود.

نومیری، شورای وزیران را منحل میکند

قاهره ـ ژنرال نومیری رئیس شورای انقلاب سودان تهدید کرد که اگر اعضای دفتر سیاسی و یا شورای وزیران از کار خود کناره‌گیری نکنند دفتر سیاسی و شورای وزیران را منحل خواهد کرد.

روزنامه‌های قاهره که این گزارش را داده‌اند اضافه کرده‌اند که نومیری تصمیم گرفته است حل اختلافاتی را که میان او و سازمانهای اجرائی کشور پدیدآمده است به ملت ارجاع کند و اگر به نظر ملت نومیری راه خطا و اشتباه پیموده باشد او بیدرنگ از مقام خود کناره‌گیری خواهد کرد.

دیروز یک ژنرال دیگر که عضو شورای انقلاب سودان است استعفاء کرد. اخیرا در دستگاه رهبری سودان اختلاف نظر شدیدی بروز کرده است.

سادات گفت :

جاسوسان اسرائیل در شورش‌های دانشگاهی مصر شرکت داشتند

قاهره ـ کنگره حزب اتحادیه سوسیالیست عرب که با نطق پرزیدنت انورالسادات گشایش یافته بود پس از تشکیل چند جلسه سری و تصویب قطعنامه های نهائی به‌کار خود را پایان داد. در این جلسات پرزیدنت انورالسادات در باره سیاست داخلی و روابط مصر وشوروی توضیحات مفصلی به نمایندگان داد. رئیس جمهوری مصر در یکی از این سخنرانی ها گفت هدف‌تلاش هائی که برای جدائی افکندن بین اتحادیه جماهیر شوروی و مصر بعمل می آید تضعیف موقعیت کشور استوی **گفت به نفع مصر است که ناوگان شوروی در مدیترانه حضور داشته باشد. پس از تاکید این مطلب که شوروی هیچگونه پایگاه دریائی درمصر ندارد گفت که مصر نظر به روابط دوستی که با شوروی دارد تنها تسهیلات لازم ازجهت سوخت و غیره برای ناوگان شوروی فراهم می کند.**

انورالسادات ضمن بحث از مسئله خاورمیانه گفت تصمیم برای آغاز نبرد تنها از صلاحیت دولت مصر است و برای اتخاذ این تصمیم باید به تدارکات اضافی دست بزنیم.

اگر هواپیما های دشمن به قلمرو فضائی مصر تجاوز کنند متحمل تلفات سنگینی خواهند شد. ما میتوانیم هدفهای دشمن را در قلب سرزمین آن در هم کوبیم و اگر مصر مورد حمله قرارگیرد باین کار اقدام خواهیم کرد.

اسرائیل تاهنگامی که صحرای سینا به‌خون سربازان آن آغشته نشده است این منطقه را تخلیه نخواهد کرد.

پرزیدنت سادات ضمن نطق دیگری فاش کرد سه بیگانه که در مصر به نفع اسرائیل **فعالیت میکردند بازداشت شده‌اند یکی ازبازداشت شدگان یک دانشجوی فرانسوی و دو نفر دیگر یک پدر و پسر بلژیکی هستند. مرد بلژیکی بازرگان و پسرش دانشجو است.**

آنها در جریان شورش اخیر دانشجویان دانشگاه قاهره نقش مهمی ایفاء کرده‌اند. دانشجوی **فرانسوی اعتراف کرده است که مبلغی پول و یک بلیط هواپیما از سرویس های ویژه اسرائیل دریافت کرده است.**

تراکت ها و شب نامه هائی که این عده در مصر توزیع می‌کردند ازخارج وارد میشده است سادات گفت نهضت دانشجویان مصری صد در صد سالم است ولی من بهیچ وجه اجازه نخواهم داد که در دوران تحصیلی نظم دانشگاه مختل شود.

پرزیدنت سادات باردیگر از نمایندگان شرکت کننده درکنگره خواست مسئولیت هائی را در رهبری پیکار درجبهه علیه دشمن و توسعه اقتصادی کشور ناشی میشود بعهده بگیرند.

مجهز شده

ژنرال محمدصادق وزیر جنگ مصر ضمن نطق در کنگره حزب اتحادیه سوسیالیست عرب گفت که ارتش مصر اکنون باتسلیحات مدرن مجهز شده ولی کارتعلیمات افرادآن مستلزم کوشش وتلاش قابل توجهی است.

روزنامه الاهرام که خلاصه‌ای ازگزارش وزیر جنگ مصر را درشماره امروز خود انتشار داده اضافه کرده است که ژنرال محمد صادق گفته است : **ما با کمك دوستمان اتحاد جماهیر شوروی همچنان به تسلیح ارتش خود باسلاح های مدرن ادامه میدهیم و درعین حال از خرید سلاحهای مورد نیاز از کشور های دیگر بهرقیمت که باشد چشم نخواهیم پوشید.**

درنبرد آینده تمام مصریها وبویژه دانشجویان سهم بسزائی خواهند داشت. وزیر جنگ مصر ضمن بحث از اوضاع جبهه شرق (سوریه) گفت ما با ارتش سوریه و ارتش های سایر کشور های عضو فدراسیون جماهیر عربی در تماس دائم هستیم مقاومت فلسطین درجریان پیکار آینده عامل سودبخش وموثری خواهد بود.

و ما بخوبی به مشکلاتی که اکنون فدائیان باآنها روبرو هستند آگاهیم.

وزیر امور خارجه مصر نیز ضمن نطق مفصلی اصول سیاست خارجی این کشور را باطلاع نمایندگان رسانیدوگفت درحال حاضر هیچگونه ابتکار صلح وجود ندارد ما باید به تلاش های دیپلماتیك خود ادامه داده و سیاست را در خدمت تلاش های نظامی بگماریم و برای بدست آوردن سرزمین های اشغالی باید بزورمتوسل شویم درباره ابتکارمربوط به گشایش کانال سوئز وزیر خارجه مصر گفت این ابتکار باید نخستین مرحله حل و فصل اختلافات کلی را تشکیل دهد.

وزیر امور خارجه مصر در پایان سیاست امریکا را مورد حمله قرار داده گفت هدف سیاست امریکاتقویت موجودیت اسرائیل و تیره ساختن روابط مصر و شوروی است.

پس‌از پایان اظهارات ناطقین قطعنامه های نهائی کنگره بتصویب رسید.

دراین قطعنامه ها کنگره از کلیه ملت های شیفته صلح بویژه ملت های مدیترانه درخواست کرده است که برای عقیم گذاشتن نقشه های تجاوزکارانه امریکا درباره استقرار پایگاه‌های جدید برای ناوگان ششم بملت مصر کمك کنند.

درقطعنامه پس از تاکید این مطلب که نبرد برای آزادی سرزمین های اشغالی وپایان دادن به حالت بی‌تکلیفی «نه صلح و نه جنك» یک وسیله طبیعی و اجتناب ناپذیر است تاکید شده است که ما باید قبل از جنك حوادث بین‌المللی و اوضاع و احوال جهانی را مورد توجه قرار دهیم.

درقطعنامه کلیه مانور های امریکا برای جستجوی راه حل مسالمت‌آمیز محکوم‌شده و تاکید گردیده است که امریکا میخواهد بااین مانور ها نقشه های خود را برای از بین بردن آرمان اعراب وکمك به مقاصد توسعه‌طلبانه اسرائیل پنهان دارد.

جاسوس امریکائی

دولت مصر یک زن دیپلمات امریکائی را که برای کسب اطلاع از خصوصیات هواپیما های شوروی در مصر تلاش میکرد دستگیر کرد، توقیف این زن جنجال بزرگی بوجود آورد ودولت امریکاتهدیدکرد که توقیف این زن باتهام جاسوسی تلاش های صلح خاورمیانه را برهم میزند.

«الاهرام» ضمن انتشار این خبرنوشته است که دولت امریکا از دولت مصر خواست این زن را که از مصونیت دیپلماتیک داشت آزاد کند، دولت مصر اعلام کرد که قبل از آزادی باید تحقیقات از او کامل شود امریکا از این پاسخ بشدت به خشم آمد و وزیر خارجه امریکا اعلام کرد که حاضر نیست با محمود ریاض وزیر خارجه مصر ملاقات کند سادات متقابلا اعلام کرد که تحقیقات از این زن باید تکمیل شود امریکا سپس به مصر اطلاع داد که عملیات جاسوسی زن مذکور علیه مصر نبوده بلکه علیه شوروی بوده است. دولت مصر سرانجام این زن را آزاد کرد.

اطلاعیه مرکز آموزشی توفل برای

داوطلبان تحصیل درایالات متحده و کانادا

آخرین دوره های آمادگی برای گذراندن تست TOEFL کارخود را در این هفته آغاز می کنند. شرکت کنندگان در این دوره‌ها برای گذراندن تست ماه JUNE آماده میگردند و آخرین فرصت برای ثبت نام تاساعت ٤٫۳۰ دوشنبه دوم اسفند ماه است
موسسه انگلیسی سیمین تخت جمشید چهار راه پهلوی تلفن ٤٦٦٣٧

آموزشگاه انگلیسی طاهری

از هم اکنون برای ترم بهار و کلاسهای فوق‌العاده برای اعزام دانشجو بخارج و کنکور سراسری ثبت‌نام مینماید.
(فشرده و عادی) صبح و عصر شروع کلاسها ازاول اسفند
بالاتر از چهارراه امیراکرم کوچه ماه تلفن ٤٢٣١٥
آ ـ ٨١٨٦٤

کلاسهای انگلیسی پارت

در هرپایه‌ای که هستید با یک دوره شش ماهه اختصاصی سمعی و بصری میتوانید انگلیسی را بخوبی ترجمه و مکالمه و دیپلم رسمی دریافت نمائید. اگر باین هدف نرسید تمام شهریه شما مسترد میشود. برای کسب اطلاع بیشتر ازساعت ٤ تا ۹ بعد از ظهر بتلفن ٤٢٦١٩ مراجعه کنید.
خیابان شاه چهارراه اردیبهشت
آ ـ ٨١٨٦٦

انستیتو گوته تهران
نمایشگاه المپیک ۱۹۷۲
از تاریخ بیستم بهمن تا اول اسفند ۱۳۵۰
شنبه تا پنجشنبه از ساعت ۸ تا ۱۳
شنبه ها و چهارشنبه ها از ۱۶ تا ۱۹
انستیتوگوته ـ عباس‌آباد ـ خیابان تلویزیون ـ خیابان هفتم نمایش فیلم المپیک در صورت لزوم هرروز برای مدارس با تعیین وقت‌قبلی نمایش داده میشود

دنیای ورزش
منتشر شد

علاقمندان زبان انگلیسی
انگلیسی را باید در انگلستان بین مردم انگلیسی زبان فراگرفت
مدرسه ANGLO-CONTINENTAL SCHOOL OF ENGLISH
کلاسهای مختلف سمعی و بصری و پانسیون نزد خانواده های انگلیسی برای کارمندان بانکها منشی‌ها مسئولین رستورانها و هتلها معلمین انگلیسی و سایر علاقمندان و همچنین کسانیکه مایل بادامه تحصیل هستند درشهرزیبای برنموس در تمام مدت سال و کلاسهای تابستانه درشهرهای لندن واکسفورد ترتیب داده است جهت اطلاعات بیشتر و رزرو محل با نماینده ایران غیر از ایام تعطیل از ساعت ٤ الی ۷ بعداز ظهر به‌آدرس بین امیرآباد وشهرآرا خیابان صلح (سی‌متری کیشا) خیابان پانزدهم شماره ٤٥ تلفن ٦٣٥٣١٥ مراجعه فرمائید

اسناد برگزیده
تحقیقی تازه و جالب از : ابراهیم صفائی
حاوی اسنادمهمی ازظل السلطان ـ سپهسالار ـ دبیرالملك واسرار بسیار جالب و تاریخی از اوضاع سیاسی ایران در یك قرن پیش ونکته‌های تازه در باره بختیاری و هرات وراز های تاریخی دیگر ۲۰۰/ ریال
کتابفروشی سخن ـ خیابان نادری

اخبار کوتاه جهان

٦٨ نفر در سقوط اتوبوس کشته شدند

قاهره ـ یک اتوبوس حامل ۷۷ مسافر در چهل کیلو متری قاهره براثر ترکیدن لاستیک جلو به رودخانه پرتاب شد و ٦٨ نفر از مسافران آن کشته شدند. پس‌ازترکیدن لاستیک جلو اتوبوس تعادل خود را از دست داده و پس از برخورد بیک پل بداخل «کانال توفیق» پرتاب شد. بیشتر قربانیان این حادثه دانشجویانی بودند که از پرت‌سعید به قاهره بازمیگشتند، تنها ۹ نفر از مسافران اتوبوس از مرگ نجات یافتند.

مجلس عوام انگلیس لایحه الحاق بازار مشترك را تصویب کرد

لندن ـ مجلس عوام انگلستان در یک جلسه بسیار متشنج ودرمیان فریادهای مخالفان و موافقان لایحه دولت‌رادر مورد الحاق انگلستان به بازار مشترک فقط با ۸ رای اضافی‌تصویب کرد. جلسه روز ٥ شنبه یکی‌از مهمترین جلسات پارلمان‌انگلیس بود زیرا هیث تهدید کرده بود که اگر پارلمان لایحه الحاق به بازار مشترک را تصویب نکند او و همکارانش استعفاء خواهند کرد.

رای ٥شنبه پارلمان حکومت هیث را از سقوط نجات‌داد. از ٦۳۰ نماینده مجلس عوام ۳۰۹ نفر به آن رای موافق‌دادند. گروهی از محافظه‌کاران رای ممتنع دادند و عده‌ای نیز غایب بودند.

در آغاز کار جلسه روز ٥شنبه ادوارد هیث صریحا اخطار کرد که اگر مجلس عوام به لایحه الحاق به بازار مشترک رای مخالف بدهد وی فورا استعفای خود را به ملکه الیزابت تسلیم خواهد کرد.

لونا ۲۰ درمدار ماه قرارگرفت

مسکو ـ تاس خبرگزاری شوروی گزارش دادکه آزمایشگاه خودکار «لونا ۲۰» شوروی در یکصد کیلومتری سطح ماه در مدار قرار گرفت. مدار با خط استوائی ماه یک زاویه ٦٥ درجه تشکیل میدهد و سفینه در هر یک ساعت و ٥٨ دقیقه یکبار بدور ماه گردش میکند

دانشمندان شوروی پس ازپرتاب لونا بسوی ماه فقط یکبار مدار آن را تصحیح کردند.

خبرگزاری تاس درباره برنامه بعدی «لونا ۲۰» توضیحی نداد ولی کارشناسان فضائی عقیده دارند که آزمایشگاه خودکار پس از چندبار گردش در مدار ماه به آرامی در سطح ماه خواهد نشست.

محکومیت دراستانبول

استانبول ـ دادگاه نظامی شماره ۳۰ استانبول سه «هرج‌ومرج طلب» را باتهام دستبرد مسلحانه بیک صندوق پس‌انداز به زندان محکوم کرد.

یکی از متهمان به نام‌عثمان سلیمان به زندان ابد با کار و دو نفر دیگر به ۱۰ و ۱٥ سال زندان محکوم شدند.

خانم دولین به زندان محکوم شد

بلفاست ـ خانم «برنادت دولین» جوان‌ترین نماینده پارلمان انگلیس و یکی ازرهبران شورشیان ایرلند شمالی باتهام شکستن دستور حکومت نظامی درمورد ممنوعیت تظاهرات به شش ماه زندان محکوم شد. یکی دیگر از نمایندگان ایرلند در پارلمان انگلیس بنام «فرانک مک‌مانوس» نیز همراه خانم «دولین» محکوم شد.

خانم «برنادت دولین» و سایر محکومین از رای دادگاه فرجام خواستند و دادگاه همه آنها را با دریافت ۲٦۰ دلار وجه‌الضمان تا روشن شدن تکلیف رای تجدید نظر آزادکرد.

در همان حال که اوضاع براثر اعتصاب کارگران در انگلستان بشدت بحرانی است در ایرلند شمالی موج تازه‌ای از انفجار بمب در ایرلند شمالی بوجود آمد.

در بلفاست و شهر «لندن‌دری» بمب‌های متعددی منفجر شد و خسارات زیادی وارد کرد.

سفر تاریخی نیکسون آغاز شد

هونولولو ـ پرزیدنت نیکسون و همراهانش در راه سفر خود به پکن وارد هونولولو شدند و ازطرف گروه انبوهی مورداستقبال قرار گرفتند.

در فرودگاه طبق معمول هاوائی همسر سناتور هاوائی یک گردن‌بند به‌گردن رئیس‌جمهوری امریکا آویخت و چند دسته گل نیز بگردن ویلیام راجرز وزیر امور خارجه وکیسینگر انداخته شد.

رئیس جمهور امریکا که کاملا سرحال بود با یکایک مستقبلین دست داد

نیکسون در فرودگاه نطقی ایراد نکرد و زیگلر سخنگوی مخصوص اوگفت رئیس‌جمهوری امریکا در مدت دو روزی که در جزایر هاوائی بسر خواهد برد نطقی ایراد نخواهد کرد.

در نیویورک هنگامی که نیکسون درسرراه خود به پکن وارد هاوائی شده ازطرف هیئت نمایندگی جمهوری خلق چین در سازمان ملل متحد ضیافت شامی به افتخار رئیس پلیس نیویورک و ماموران کلانتری منطقه ٥١ که در تمام بیست‌وچهار ساعت مراقبت از جان هیئت نمایندگی چین را بعهده دارند برپا کرد. اکثریت سی‌نفر مدعوین را پاسبانان ساده تشکیل می دادند.

این مهمانی درتاریخ سازمان ملل متحد بیسابقه بود.

سخنگوی کاخ سفید اظهار داشت که رئیس‌جمهوری امریکا در مذاکرات‌خودبا رهبران پکن امضای هیچگونه قراردادی را به چین پیشنهاد نخواهد کرد. وی گفت ممکن است در پایان این‌مذاکرات یک‌اعلامیه مشترک در پکن منتشر شود ولی هنوز نمی توان در این باره بطور قطع اظهار نظر کرد.

رادیو پکن امروز خبر عزیمت نیکسون را بسوی چین پخش کرد.

نیکسون قبل‌از عزیمت بسوی پکن گفت که این سفر صلح است. رادیو مسکو در آستانه ورود نیکسون به پکن به‌امریکا وچین‌اخطار کرد که از معامله برضد منافع شوروی و کشور های آسیائی خودداری کنند. مطبوعات کشور های اروپای شرقی‌نیز نوشته‌اند که نیکسون وچوئن‌لای قصد دارند در مورد ویتنام باهم معامله کنند. یك روزنامه کمونیست اروپای‌شرقی نوشته‌است‌تشدید حملات‌هوائی امریکا به ویتنام شمالی که در جریان آن ۷ هواپیمای امریکا سرنگون‌شدنشانه تلاش‌نیکسون برای سرکوبی مقاومت مردم هندوچین و معامله با چین‌است.

زدوخورد در قبرس آغاز شد

نیکوزیا ـ دیروز وامروز بار دیگرزدوخوردهائی‌بین‌طرفداران ومخالفان اسقف ماکاریوس در نیکوزیا روی دادولی به‌هیچیک از دو طرف تلفاتی وارد نشد.

تظاهراتی که در سی و پنج کیلومتری نیکوزیا بطرفداری از ماکاریوس برپا شد باتظاهراتی که هواداران ژنرال گریواس براه انداختند عقیم شد.

ماموران پلیس توانستندجمعیت را پراکنده سازند. ولی‌اوضاع در قبرس همچنان رو به‌وخامت میرود و روزنامه های یونانی قبرس گزارش داده‌اندکه‌دولت ترکیه به دولتهای ذینفع اخطار کرده است اگر ماجرای‌سلاح های‌ساخت‌چکسلواکی که‌توسط ماکاریوس بقبرس وارد شده‌هر چه زودتر حل و فصل نشود، بوسیله چترباز برای ترکهای مقیم قبرس اسلحه و مهمات فرو خواهد ریخت واز شرکت در مذاکرات دو جامعه یونانی و ترک قبرس خودداری‌خواهد کرد.

در آنکارا یک مقام مطلع اظهار داشت که اتحاد جماهیر شوروی از ترکیه درخواست کرده است که یونان‌را باتخاذ روش ملایمتری نسبت به دولت قبرس دعوت کند. ترکیه نیزبه نوبه خودازشوروی درخواست کرده است‌ازپرزیدنت ماکاریوس بخواهد که سلاحهای ساخت چکسلواکی را به نیرو های سازمان ملل متحد در قبرس تحویل دهد.

در آتن معاون وزارت امور خارجه یونان که به تازگی از نیکوزیا وارد این شهر شده است گفت یونان بسرنوشت قبرس بی‌تفاوت نخواهد ماند و اجازه نخواهد دادبرای ارضاء هوسهای گروههای سیاسی‌سیل خون در جزیره جاری شود... وی گفت یونان بجهاتی درقبرس مداخله نخواهد کرد ولی در آینده اگر منافع ملی اقتضاکند از حقوق خود استفاده‌خواهد کرد. ضمنا نخست وزیر یونان ضمن پیامی که بعنوان دبیرکل اتحادیه آتلانتیک فرستاده وابستگی یونان‌را به«ناتو» تائید کرده و خاطرنشان کرده است که دولت‌یونان‌تمام کوشش‌برای بهبود اوضاع بین‌المللی به‌کار خواهد برد.

از طرف دیگر انفجار سه بمب ساعت شمار در آتن سه‌اتومبیل امریکائی را که یکی از آنها متعلق به رئیس هیئت نمایندگی ایالات متحده بود نابود کرد.

«نهضت مقاومت» یونان قبلا بوسیله تلفن موضوع را به خبرنگاران مطبوعات خارجی‌در آتن اطلاع داده بود.

کتاب تلمود
یک کتاب ازسه‌هزارسال پیش
درباره، خدا، کائنات، هستی، پیدایش عالم. وحی، الهام، جهان آینده، دنیا ی‌ارواح و فرشتگان‌وسرانجام انسان
فروش در کلیه فروشگاه های امیر کبیر (این کتاب راازتلفن ۳۱٦۹۳٥ بخواهید تا به نشانی شما ارسال شود) و کتابفروشی نسترین خیابان نادری، کتابفروشی تهران مقابل دانشگاه و فروشگاه کهن‌در خیابان شاه مقابل سینما نیاگارا و کتابخانه بروخیم خیابان فردوسی
شهرستانها : کتابفروشیهای معتبر.

حراج بزرك و استثنائی سالیانه نمایشگاه شهر پرده با با موفقیت ادامه دارد تجریش اول خیابان پهلوی مقابل‌پمپ بنزین نمایشگاه شهر پرده تلفن ۸٧٤٧٤۰

استادان، دبیران، دانشجویان و دانش آموزان عزیز
عربی آسان
جلد دوم
تالیف استادان ارجمند : رضا روزبه و سید کاظم موسوی
با تجدید نظر کامل، چاپ بسیار عالی منتشر گردید
قیمت جلد اول ۳۰ ریال و جلد دوم ٥۰ ریال
مرکز انتشار : کانون انتشارات محمدی تهران خیابان شاه‌آباد تلفن ۳۱۸٦۳٥

پاس تهران ۳ ـ عقاب تهران ۱

عقاب باتحمل سومین شکست از کورس قهرمانی خارج شد!

پاس با این پیروزی موفق شد بار دیگر در کنار پرسپولیس درصدر قرارگیرد ولی بلطف گل های زده بیشتر حکومت همچنان با پرسپولیس است

جمعه ۲۹بهمن، استادیوم امجدیه، دیدار کنندگان تیم های فوتبال پاس وعقاب تماشاگر حدود ۱۵ هزار تن ، زمین بدولغزنده ، داور جعفر نامدار ، کمک داوران اکبر حقبین و محمدریاحی . نتیجه‌وقت اول ۱ـ۲ و پایان وقت۱ـ۳ بسود پاس، گلها دقایق۳پرویز قلیچ‌خانی (پنالتی) ۰ ۱٤ محمدصادقی و ۵۷ اصغر شرفی برای پاس و دقیقه ۳۳ مجید تشرفی برای عقاب .

بازیکنان دوتیم:

پاس : کیوان نیک نفس (دروازه‌بان)ـ حسین کازرانی ، حسن حبیبی (کاپیتن) ، مجید حلوائی ، مهدی لواسانی ـ مهدی مناجاتی ، پرویز میرزاحسن ، پرویز قلیچ‌خانی ـ محمد صادقی ، محمد علی مالکیان ، اصغر شرفی.

عقاب : اکبر مالکی (دروازه‌بان)ـ منصور ضرابی (جاوید جهانگیری از دقیقه ٤۷) ، خسرو صلح‌کنان، مجید تشرفی ، مصطفی عرب (کاپیتن) ـ حمید امینی‌خواه ، حسن مرادی ـ حسین باباخانلو (فرهاد میرهادی از دقیقه ٦۰) ، فریبرز اسماعیلی ، غلام وفاخواه، اکبر افتخاری .

● عقاب با شکست ۱ـ۳ دیروز خود مقابل پاس تقریبا از کورس رقابت برسر عنوان قهرمانی با سه تیم دیگر پایتخت خارج شد ،چه این سومین شکست‌عقاب طول‌بازی های رفت بود .

برتری کوتاه مدت عقاب

عقاب دربازی دیروز خود مقابل پاس تنها مدتی بعد از گل دوم حریف درزمین ابراز وجود کرد، یعنی به این شکل که حریف رادر تسلط خویش کشید و سرانجام تنها گل خود را بدست آورد. ولی این‌یک برتری جرقه مانند بود !

اما در باقی زمان بازی پاس‌اکثرا حاکم بر زمین بود و بیشتر بخاطر ضعف خط دفاع و هافبک عقاب‌هر بار که‌صاحب توپ می‌شد حداکثر خطر ممکن‌راروی دروازه این تیم خلق میکرد ، مضافا اینکه ۲گل بدست آمده طول ۱٤ دقیقه برای پاس که چندان درخشان هم نبود سنگینی غیر قابل وصفی در کار حریف بوجود آورد .

پاس در سراسر بازی باوجودی که ۳ گل بدست آورد شانس های خوبی را هم از دست داد ضمن اینکه اواخر وقت دوم بیش از اندیشه بدست آوردن گلهای‌بیشتر، این تیم بفکر حفظ آرامش بازی و کنترل توپ بود .

۱۵ دقیقه اول بازی را عقاب با بدشانسی عجیبی پشت‌سرگذاشت! چون در حالیکه خودروی دروازه پاس طول این مدت عملا کار مثبت وقابل توجهی ارائه نکرد و تنها چندبار اسماعیلی باسماجت مقابل مدافعین پاس ، خودی نشان داده بود ، توپچیهای پاس۲بار دروازه عقاب را گشوده بودند !

نخستین گل‌و نخستین‌حادثه

بار اول در دقیقه سوم ! یعنی در نخستین حادثه بازی. توپی را از جناح راست «صادقی» مهاجم درخشان پاس روی دروازه عقاب شوت کرد . لیکن صلح‌کنان مدافع تازه بازگشته عقاب باضربه سرسد راه آن گردید .

اما اندکی دورتر در داخل محوطه ۱۸ و نزدیک‌خط کرنر میرزا حسن توپرا بدست آورد و شلیک او درراه دروازه میرفت‌خطری بزرگ برای مالکی پیش آورد که‌برخورد توپ بدست تشرفی مدافع عقاب ، بازی را متوقف کرد !

سوت ممتد داور حاکی از یک پنالتی بسود پاس بود و قلیچ‌خانی با قدرت هرچه تمامتر این پنالتی‌را بثمر رسانید و تعداد گلهای زده خود را در این بازیها به ۳ رسانید .

بعداز گل نخستین و غیر منتظره پاس که موجب تضعیف روحیه عقابیها نیز گردید ، پاس بدنبال سه بار یورش مجدد روی دروازه عقاب در بار چهارم باز هم دروازه حریف را گشود !

گل دوم پاسیها درست‌چند لحظه بعد از شلیک سنگین و سر ضرب قلیچ‌خانی از پشت محوطه ۱۸به ثمر رسید ، گرچه همان شوت قلیچ‌خانی نیز که با کمترین فاصله ممکن توپرا از بالای دروازه به بیرون فرستاد خود خطری بزرگ روی دروازه عقاب بود .

دومین گل پاس روی یک توپ بلند از میانه زمین که مالکیان‌سنتر فوروارد عقاب با ضربه سر آنرا پشت خط دفاعی عقاب بداخل محوطه جریمه فرستاد زده شد .

چون بدنبال ضربه سر مالکیان ، صادقی جسورانه بدنبال توپ‌روان شدو عایرغم تعقیب تشرفی وخروج مالکی دروازه‌بان عقاب توپرا از روی سر مالکی بدرون فرستاد ! ولی بیشتر از درخشش صادقی اشتباه عقابیها باعث این‌گل شد.

روش‌تهاجمی ٤ـ۳ـ۳برای پاس

پاس با این ۲ گل پراشتها تر ، به‌بازی ادامه میداد ، ضمن اینکه روش اولیه و۳ـ۳ـ٤ این تیم‌بخاطر همین اشتها اکثرا با پیوستن میرزا حسن بخط حمله و نفوذ کازرانی مدافع راست تیم تامیانه زمین به روش تهاجمی ٤ـ۳ـ۳ تبدیل‌میشد.

تنها گل عقاب دردقیقه ۳۳

دردقیقه ۳۳ بازی روی یک ضد حمله عقاب ، که ضرابی پابتوپ تا پشت محوطه ۱۸ زمین پاس پیش آمده بود در این نقطه دچار خطای لواسانی شد وبناچارداور یک ضربه آزاد بسود عقاب اعلام کرد .

شوت زیبای اکبر افتخاری روی این ضربه آزاد این شانس را به تشرفی داد که بالاتر از همه با ضربه سر جبران پنالتی راکه‌برای تیم خود نمود بنماید ، چون با ضربه سر او عقاب‌هم‌صاحب‌اولین گل شد .

باانکاء به برتری بیشتر دروقت اول و پیروزی ۱ـ۲ نیمه دوم را پاس مهاجم‌ترشروع‌کرد و دردقیقه هشت همکاری شرفی ، مناجاتی ومالکیان روی فرار شرفی شانس یک شوت خوب از روی خط ۱۸ رابه مالکیان‌دادکه مالکی‌دروازه‌بان عقاب باجاگیری صاحب توپ شد .

دردقیقه ۵۵ افتخاری‌روی‌سماجت فردی خود در جناح‌چپ‌ودرخشش تحسین‌انگیزی بادرگیری با یار دائمی‌اش حسین کازرانی سربلند بیرون آمد و از روی خط کرنر توپی را روی دروازه پاس ، سانتر کرد که یک لحظه غفلت شانس‌گل مساوی را به عقاب‌میداد .

بهترین شانس از دست رفته عقاب

بعد از گل‌نخست‌عقاب این‌بهترین شانس برای‌کسب‌نتیجه‌مساوی‌بود. اما نیک‌نفس دروازه‌بان بلند پاس در عین پرش سریع‌وفاخواه برای بثمررساندن‌این توپ ، موفق به ضربه‌زدن به توپ روی سر وفاخواه شد ! و یک شانس خوب حریف را از بین برد .

۲ دقیقه بعد عقاب که این شانس بزرگ را از دست داد تنها بخاطر ضعف خط میانی و عدم تحرک کافی خط دفاع خود گل سوم‌را از دست‌داد !

کازرانی از جناح راست و در زمین خود توپی را به میرزاحسن سپرد واو با سودبردن از خالی بودن میانه میدان‌عقاب‌پشت‌محوطه ۱۸ دروازه عقاب با پاس کشیده و سریع مالکیان را صاحب توپ کرد .

بانوک پای مالکیان ، کمی‌دورتر ودر داخل محوطه جریمه شرفی صاحب توپ شد و بدنبال‌اندکی نفوذ با شوتی بموقع گل سوم تیم خود را بثمررسانید .

۳۳ دقیقه بعد مسابقه با همان نتیجه ۱ـ۳ بسود پاس پایان پذیرفت . ضمن اینکه این نخستین پیروزی پاس بر عقاب بعداز۲ مساوی ۲ـ۲ و ۱ـ۱ در دو فصل گذشته بود .

افتخاری ، موفق در نبرد با صادقی .افتخاری دیروز از لحاظ رفتار و بازی ، هردو در زمین‌نمونه بود .

سپاهان اصفهان ٤ـ تاج نوشهر صفر

احمد جفاری باثمر رساندن سه گل

درخشان‌ترین چهره میدان بود

جمعه۲۹ بهمن ، استادیوم باغ همایون اصفهان ، دیدار کنندگان سپاهیان اصفهان و تاج نوشهر در کادر بازیهای‌قهرمانی‌باشگاههای ایران ، هوا آفتابی توام‌بابادداور‌حاج‌ابوالحسن (داوراعزامی فدراسیون فوتبال) ، کمک‌داوران سترک و یزدانپناه ، جمعیت ٤۰۰۰ تن ، نتیجه وقت اول ۰ـ۱ و پایان وقت ۰ـ٤ بسودسپاهان اصفهان ، گلها دقایق ۸۳،٤۹،۱۳ احمد جفاری ودقیقه ٦۲ مسعود تابش . بازیکنان دو تیم .

سپاهان اصفهان : محمدبرزمهری(دروازه‌بان و کاپیتن، در نیمه دوم‌مهوریان واردمیدان‌شد)ـ ایرج‌کبیری ، مسعودتابش ، احمدفیلا ، مجید ندیمیان ـ رضا دهقان ، محسن یزدخواستی (مهدی چلنگر) ، احمد جفاری ـ علی حاج رسولی ، سیاوش حیدری، حسن ملارضا ، سرپرست محمودحریری .

تاج‌نوشهر : اسماعیل‌کیانی (دروازه‌بان)ـ ابراهیم طلائی‌زاده ، سید محمود میرحسینی، رحمت‌ایزدی ، ولی گلزار ـ اکبر شهابی (کاپیتن) ، حسین ادنقی ، ابراهیم بابائی ـ هادی کنعانی ، عبدالکریم گرگانی ، اسماعیل افشاریان ، سرپرست رسول‌مددنوعی .

سپاهان تیم درخشان اصفهانی که هفته گذشته علیرغم ارائه چهره‌ای دلپذیر ۱ـ۲ برابر پرسپولیس تهران مغلوب گردید ، بعدازظهر دیروز با حضور ٤۰۰۰ تماشاگر حاضردر استادیوم باغ همایون اصفهان با نتیجه جالب توجه ۰ـ٤ تیم تاج نوشهر را شکست داد و باین ترتیب در اولین دیدار برگشت خودصاحب ۲ امتیاز گردید .

احمد جفاری چهره موفق میدان

احمد جفاری چهره پرتلاش سپاهان‌در بازی دیروز مقابل تاج نوشهر چهره‌ای‌درخشان‌ارائه نمود و سه بار به تنهائی تور دروازه حریف را بلرزه درآوردومسعودتابش زننده‌گل‌دیگرسپاهان بود .

سپاهان با این پیروزی جمع امتیازاتش را به ۷ رساند ضمن اینکه هنوز یکی از بازیهای رفت خود را برابر عقاب برگزار نکرده است و تاج نوشهر از ۹ دیداری که تاکنون انجام‌داده است امتیازی کسب نکرده و با ۳۷ گل خورده ویک گل‌زده صاحب ضعیفترین خطوط حمله و دفاع میباشد .

اولین گل در دقیقه ۱۳

بازی تاج نوشهر ـ سپاهان با شکلی متعادل آغاز گردید و ده دقیقه نخست بدون حادثه و با آرامش فراوان گذشت و سرانجام مهاجمین تاج نوشهر با چندگریز سریع هیجان و تحرکی تازه بمسابقه بخشیدید که حاصل آنها یکنکرنر بود که بی ثمر ماند .

دردقیقه ۱۳ برای نخستین‌بار دروازه تاج نوشهر گشوده شد ، حاج رسولی بدنبال‌فراری خوب از سمت راست توپرا برای جفاری پاس کرد و این یکی نیز باشوتی سنگین از پشت محوطه ۱۸ دروازه تاج نوشهر را فروریخت . این گل سبب گردید تا بازی شکلی بهتر بخود بگیرد ولی تا پایان نیمه نخست برتری ۰ـ۱ سپاهان همچنان استوار ماند ضمن اینکه محمد برزمهری دروازه‌بان صاحب‌نام سپاهان چندبار بادرخشش فراوان تاجیها را از کسب‌گل‌مساوی محروم نمود .

سه گل در نیمه دوم

دروقت دوم‌سپاهان با بخدمت‌گرفتن مهوریان بجای محمدبرزمهری ، بمیدان آمد و درست چهار دقیقه بعداز شروع بازی سپاهان به برتری ۰ـ۲ رسید ، این گل نیز بصورتی ، نظیر گل نخست بدست آمد ، پاس زیبای حاج رسولی موقعیتی مناسب به جفاری بخشید واو نیز با ضربه‌ای محکم برای باردوم دروازه تاج نوشهر را به سقوط کشاند .

سپاهان اصفهان علیرغم‌برتری مقابل حریف‌و همچنین تلاش فراوان بازیکنان خود بخصوص خط میانی که بنحوی با ارزش کارش را در میدان انجام میداد ، قدرت‌نتیجه‌گیری کامل از موقعیتهای خلق شده را نداشت وشاید اگر شتابزدگی و عجله در نزد بازیکنان سپاهیان کمتر بود گلهای‌بیشتری حاصل میشد.

در دقیقه ٦۲ مسعود تابش مدافع سپاهان که تا نزدیک دروازه تاج نوشهر پیش آمده بود باسود بردن از موقعیت شلوغ داخل خط ٦قدم تاج سومین توپ را دردروازه حریف جای‌داد، گل سوم سپاهان موجب خلق تحرک و تلاشی چشمگیر در تیم تاج گردید ، بطوریکه چندین‌بار شانس تصرف دروازه سپاهان نصیبشان‌شدولی هیچگاه باین امر نائل نیامدند .

شانسهای تاج نوشهر

در دقایق ٦۹ و ۷۹ دوشوت خوب افشاریان وولی‌گلزار رامهوریان دروازه‌بان‌این‌نیمه‌سپاهان مهار کرد.

دردقیقه ۷۹ تاج نوشهر بدنبال اعتراض شدید بداور میدان را ترک گفت ، زیرابازیکنان تاج معتقد بودند توپی که در محوطه ۱۸ بدست یکی از بازیکنان سپاهان برخورد نمود بایستی پنالتی اعلام شود درحالیکه داور بی تفاوت از آن گذشته است ، بهرحال‌بعداز خروج‌بازیکنان تاج نوشهر با گذشت چند دقیقه مددنوعی سرپرست تاج نوشهر تیم را بمیدان بازگرداند وبازی ادامه یافت .

چند دقیقه بعداز شروع‌مجددبازی‌دردقیقه۸۳ باردیگر احمد جفاری توپ دیگری را دردروازه تاج نوشهر نشاند و باین ترتیب نتیجه بازی به ۰ـ٤ رسید که بهمین ترتیب خاتمه پذیرفت .

تلویزیون برز
جام جهان نما
مجهز به ماسک مخصوص که چشم ها را خسته نمیکند

فوتبال جالب
پرسپولیس با تاج نوشهر
یکشنبه اول اسفند ماه ۱۳۵۰
استادیوم ورزشی امجدیه

سیستم گرمایش بوسیله شوفاژ ناقص است!
رطوبت‌زن کامفورت این سیستم را کامل کنید

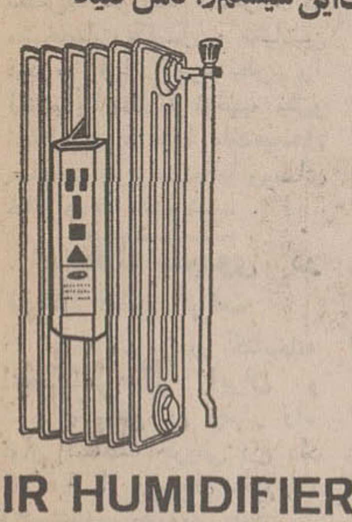

AIR HUMIDIFIER
SUITABLE FOR HEATING ELEMENT
Tel. 823593 833849-50

حافظه خودرا مرخص کنید

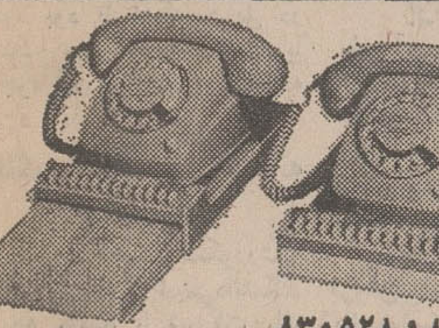

آرلاك مدرنترین شماره‌یاب تلفن بزبانهای فارسی یا انگلیسی درسه رنگ
نمایندگی انحصاری : شرکت ادکا
خیابان سپهبد زاهدی ساختمان پارکر تلفن ۸۲۶۳۰۴ و ۸۳۰۵۲۸

قابل توجه پزشکان محترم
چون هشتمین کنگره متخصصین بیماری های کودکان خاورمیانه و کشورهای اطراف مدیترانه از تاریخ ۲۲ تا ۲۹ اسفند در بارسلون تشکیل میشود
آژانس جهانگردی مهاجری وشرکاء
دو برنامه مسافرت ۱۰ و ۱۷ روزه ترتیب داده است لطفا برای اخذ برنامه وکسب اطلاع بیشتر به آژانس جهانگردی مهاجری وشرکاء خیابان ویلا شماره ۳۷ مراجعه فرمایند . تلفن ۷ـ ۸۲٤۰۷٤ و ۹ـ۸۲۵۰۵٦
فرصت برای نام نویسی حداکثر تا ۱۷ اسفند

برای تأمین آتیه خود و فرزندانتان پس انداز کنید
بانک تجارت خارجی ایران
امسال بدارندگان حساب پس انداز جوایز زیر را میدهد
۱ جایزه ۱,۰۰۰,۰۰۰ ریالی
۱ 〃 ۵۰۰,۰۰۰ 〃
۲ 〃 ۲۵۰,۰۰۰ 〃
۵ 〃 ۱۰۰,۰۰۰ 〃
وصدها جایزهٔ نقدی دیگر
حسابهائی در قرعه کشی امسال شرکت داده میشوند که تا روز
دهم اسفند
حداقل ۱۰۰۰ ریال موجودی داشته باشند
قرعه کشی قبل از پایان سال بعمل خواهد آمد

بازارچه پاسارگاد
افتتاح وآماده واگذاری
پهلوی بین چهارراه شاه‌وامیر اکرم تلفن: ٤۰٤۷٤

پروك جوانان
ویگ سربازان
I.B.S.
هیرپیس آقایان
گیوی شوی و پوش بانوان
بدون پیش قسط باقساط ماهانه
فقط ۲۰ تومان
I.B.S.
پهلوی‌جنب‌سینماامپایر تلفن ٦۲۳۹۰۰

دکتر منصور محسنی
دندانپزشك
خیابان وزراء مقابل انجمن ایران آمریکا شماره ٦۵

آگهی تجدید دعوت مجمع‌عمومی‌فوق‌العاده

چون مجمع عمومی فوق‌العاده صاحبان سهام شرکت‌تعاونی تهیه و توزیع گوشت گاو تهران و حومه که برای ساعت چهار بعد از ظهر روز ۲۷ر۱۱ر۵۰ دعوت شده بود بعلت عدم حصول حد نصاب قانونی تشکیل نگردید . لذا بدینوسیله از صاحبان سهام شرکت دعوت میشود که برای ساعت چهار بعد از ظهر روز یکشنبه ۱۵ر۱۲ر۵۰ در محل شرکت واقع در «دروازه شمیران» حضور بهمرسانند .

دستور جلسه : تغییر مواد اساسنامه و تطبیق آن با قانون شرکت های تعاون

رئیس هیئت مدیره شرکت تعاونی تهیه و توزیع گوشت‌گاو تهران و حومه ـ مرتضی طوسی

آ ـ ۸۲۱۷٤

ششم طبیعی تضمینی
توفیقیان
مخصوص دانش آموزان وداوطلبین پایتخت
مخصوص دانش آموزان وداوطلبین شهرستانها

شرایط ثبت نام
۱ـ موفقیت درمسابقه‌ورودی مربوط به هوش وچهار عمل اصلی
۲ـ سه قطعه عکس همراه با اصل شناسنامه
۳ـ فیش بانکی بمبلغ‌دوازده‌هزار ریال
تذکر:
حضور دانش آموزان در کلاسها وشرکت‌درامتحانات آموزشگاه اجباریست و چنانچه دانش آموزی پس از گذراندن دوره مربوطه‌درامتحانات نهائی از دروس فیزیك مکانیك ، شیمی آلی وجبر ومثلثات نمره‌ای کمتر از ۱٦ بیاورد کلیه شهریه مربوطه به آن درس مسترد میگردد .
محل ثبت نام: ساختمان آلومینیم
تلفن ٦٦۱۱۵۵

شرایط ثبت‌نام
دانش آموزان و داوطلبین‌شهرستانها می توانند در دوره نوروزی که از صبح سوم فروردین تا بعدازظهر روز دوازدهم فروردین ادامه‌دارد برای دروس فیزیك ، مکانیك ، شیمی آلی و جبر مثلثات باشرایط زیر ثبت‌نام فرمایند.
۱ـ تماس تلفنی ورزرو جاحداکثر تادهم اسفند .
۲ـ معرفی خوددرآموزشگاه‌در بعد از ظهر روز دوم فروردین بین ساعت ٦ تا ۱۰
نشانی: خیابان‌شاه‌ساختمان آلومینیم
تلفن ٦٦۱۱۵۵

پاسخ نخست‌وزیر بانتقاد مخالفان درباره قیمتها

دنباله بحث در کلیات‌لایحه بودجه کل کشوردر جلسه‌علنی امروز مجلس شورای ملی که ساعت ۹ بامداد امروز بریاست آقای مهندس عبداله ریاضی تشکیل گردید ، ادامه یافت.

توضیحات مخبر کمیسیون

در ابتدای جلسه آقای صدری کیوان نماینده دشت میشان و مخبر کمیسیون بودجه مجلس درباره‌نحوه‌بررسی‌لایحه بودجه‌در کمیسیون توضیحاتی داد و طی آن گفت در طول مدت بررسی لایحه نامه های متعددی از هموطنان عزیز به کمیسیون بودجه رسید . وصول این نامه ها نمودار این است که مردم بکار های مملکتی توجه دارندو علاقه دارند از بودجه تقدیمی دولت آگاهی یابند . مخبر کمیسیون سپس گفت :

گذاردن تبصره ۲۵ و۲۶نشان دهنده این نکته است که‌دولت همیشه بفکر طبقات کم‌درآمد است . کارمندان غیر لیسانسیه اداری‌ـ بازنشستگان‌ـ مستخدمین جزء دولت که قبل از اجرای مرحله دوم قانون استخدام بازنشسته‌شدند مستخدمین عادی راه‌آهن‌ـ تلفنچی‌ها‌ـ رانندگان‌ـ پزشکیاران‌ازاین بودجه‌حداکثر استفاده را می کنند .

دروازه تهران طلائی

ناطق آنگاه تبصره های‌لایحه بودجه کل کشوررا تشریح کرد و گفت در این بودجه اعتبارات کشور توزیع شده است .ارتقا بدرستی برای رفع‌نیازمندیهای بیشتر جامعه ایرانی و رسیدن به دروازه تمدن طلائی ازهدف های لایحه بودجه است .

ناطق افزود : سیاست دولت افزایش مالیات مستقیم است و مالیات های غیر مستقیم نقصان پیدا کرده و فشار به افرادی که درآمد کمتری‌دارند کم گردیده است .

بیانات نخست‌وزیر

در این هنگام آقای هویدا نخست وزیر پشت تریبون قرار گرفت و نطقی باین شرح ایراد کرد .

جناب آقای رئیس ،نمایندگان محترم.

در این روز ها که در سراسر کشور بیاد پیشوای آزاد مردان جهان رادمرد اسلام‌مراسمی‌برپا است و ملت ایران با امام‌بزرگ خود تجدید پیمان می کند با ذهنی آرام و روحیه‌ای پذیرای انتقاد و باتوجه به مقاصدوهدف هائی که شاهنشاهمان درمقام رهبر انقلاب ایران برابریکایک مانهاده‌اند وبا ارائه کارنامه و خط مشی دولت در تمام زمینه‌ها بمسائل و اموری می پردازم که در جهت تلاش همه جانبه فردفرد ملت ایران و در راه تحقق آرمانها و محتوای معنوی و مادی انقلاب ایران‌مطرح‌شده است و میشود .

قبلا یادآوری این نکته را ضروری میدانم که‌باعتقاددولت‌ـ دولت حزبی انتقاد و هم‌چنین انتقاد از خود وسیله و عامل مهم پیشرفت است . اگر انتقاد نباشد بی گفتگو تحرك وجنبش و سرزندگی در امور به رکود ورخوت واهمال میگرایدو آنوقت نباید در انتظار ابتکار وابداع و تجلی استعداد ها نشست .

بنابراین هراندیشه انقلابی‌طبعا هواخواه انتقاد و بحث وبررسی و گفت وشنود است و متاسفانه باید عرض کنم که مطالب و مسائلی که بوسیله نمایندگان اقلیت در مخالفت‌یا لایحه‌بودجه مطرح شد بلحاظ‌یك‌دیدانتقادی فنی و منطقی شامل مضامین آگاه کننده و راهنما نبود . غالبا تکرار مکرراتی بود در زمینه مسائل و امور مربوط به کار های مملکتی که‌بسیارگفته شده و بسیار شنیده شده .

من انتظار داشتم که ضمن بحث و انتقاد درباره‌لایحه‌بودجه به بسیاری از نقاط ضعف واقعی در کار ها و بسیاری‌از مشکلات وراه‌حل هائی برای از بین‌بردن مشکلات آگاهی پیدا کنم که دوباره عرض می کنم متاسفانه چنین نبود و اجمالا مطلب‌تازه‌ای دستگیر‌مانشد . غالبا بجای اشاره بمسائل اصولی به ذکر موارد و مسائل جزئی و فرعی پرداختند که یقینا دولت بنحو وسیعتر به آنها واقف است و البته نمایندگان حزب ایران نوین جابجا به مطالبی که‌اقلیت مطرح کرد پاسخ گفته‌اند و من نیازی به ورود در جزئیات نمی بینم . بهرحال دولت در این اعتقاد راسخ و پایدار است که برای هرفرد ایرانی این حق و این آزادی وجود دارد که در باره تمام مسائل مملکتی اظهار نظر کند عقیده خود را بگویدو انتقاد نماید .

شاهنشاه ما خود همیشه‌درمقام بزرگترین منتقد جلوه کرده‌اند و کار های دولت را چه کوچك و چه بزرگ مورد بررسی‌و انتقاد قرار میدهند و در موارد لازم بما تذکر داده‌اند و راهنمائی فرموده‌اند .

راه انتقاد گشوده است

ما اصل تحزب را پذیرفته‌ایم . وهمین خود معنایش اینستکه‌افراد میتوانند و آزادند بهر حزب که مایلند‌به پیوندند و در حزب خود اظهار عقیده کنند و معنای اکثریت واقلیت هم همین است . بهرحال راه بحث‌و انتقادبروی همه‌گشوده است، نه تنها اقلیت مجلس بلکه تمام ملت ایران فردفرد ملت ایران میتوانند در این راه گام بردارند ومن بارها گفته‌ام ما عاشق‌نفکرات خود نیستیم. مایلیم حرفهای‌دیگران را بشنویم و همیشه از آنها الهام بگیریم و بر نقائص خود فائق شویم.

آقای نخست وزیر سپس به نقش احزاب در ایجاد محیطهای مساعد برای انتقاد سالم و سازنده ووظائف دولت حزبی پرداخت .

اگر کسانی در این دوره‌حساس تاریخی، در این مرحله انتقال به آنچه ما تمدن بزرگش خوانده‌ایم. خواستار راهی صددرصد هموارو فارغ از مشکلات و مسائل هستند مسلما انقلابی‌فکر نمیکنند.بلافاصله اضافه کنم بحث و انتقاد بکنیم ، نقاط ضعف را نشان بدهیم وحتی مسائل و مشکلات را زیر ذره‌بین بگذاریم و خلاصه (بحث وانتقاد) را وسیله شکافتن مسائل وغلبه‌بر مشکلات بدانیم ولی نگوئیم که میتوان بطور مطلق مسئله و مشکلی باقی نگذاشت. با این دید و نظر است که ما با علاقه تمام حاضریم حرفهای حساب را بشنویم‌و بگوش بگیریم.

مشکلات مردم

درك مشکلات روزانه مردم و کوشش در جهت یافتن راه حل هائی که میتوان هرچه سریعتربه آنها فائق آمد و رفاه بیشتر مردم را تامین نمود مطلبی است درخور صلاحیت‌واهمیت مسئولین اجرائی وهمچنین آقایان نمایندگان مجلس اعم از اکثریت و اقلیت و بطورکلی قاطبه افرادی که بنحوی کار و فعالیتشان بازندگی مردم ارتباط دارد

ولی بنظر میرسد منحصراانگشت گذاشتن روی نقاط ضعف و نمونه هائی ازعدم رضایت‌مردم وهم‌چنین خبط وخطاهای موردی‌نه موضوعی تنها وظیفه یك فرد مصلح ودلسوز نیست، همواره میتوان نقائص و امور جزئی را بعنوان حربه‌ای‌علیه دستگاه و دولت بکار بردو درتشریح وتوضیح مطلب احساس وعواطف عمومی را بیاری گرفت و احیانا افکار جمعی را از مسیر صحیح دور ساخت ، اما این مطلب دردی را دوا نمیکند و بفرض اگرافرادی موفق شوند که از این رهگذر فاصله‌ای بین مردم و دستگاههای اجرائی بوجود آورند وبه سوء ـ تفاهمات دامن زنند و احیانا محیط زندگی را بانفرت و انزجار بیالایند باید بدانند که آنها نیز از عوارض وثمرات ناشی از ایجاد محیط‌آلوده به سوء تفاهم و دشمنی مصون نخواهند بود.

من درك میکنم

مسئولیت من ایجاب میکند که‌اگر آگاهی من به‌احوال و درد و غم و شادی مردم بیشتر از آقایان نباشد کمتر از آنها هم نباشد.

من ناراحتی آن زنی را که در سرمای سخت ، زیر برف یاباران یکساعت منتظر تاکسی و اتوبوس میشود درك میکنم.

من میفهمم‌که عصبانیتو ناراحتی آن فردیکه در پشت میزهای این اداره و آن اداره سرگردان است چه کیفیتی دارد .

من میدانم وقتی فردی بفلان دستگاه و مثلا به شهرداری ـ اداره برق ، تلفن ودیگرسازمان های دولتی مراجعه میکند و با تندی‌وشدت روبرو میشود چه‌حالی دارد .

بلی من این مطالبرا درک‌میکنم، میفهمم. ، و شاید بیش از همه کسانی که فقط ادعا و دلسوزی میکنند و تکرار میکنم خود نیزتا چند ماه پیش آن طرف میز بوده‌اند. معذب و ناراحت میشوم وآنوقت میگویم بیائیم کوشش کنیم تا از رنج و ناراحتی و درد مردم کاسته شود و زندگی برای همه هموطنان ما شیرین و شیرین‌تر گردد. ولی درهریک از مسائل و مشکلات بدون تردید باعوامل انسانی و سنن و آدابی سروکار داریم که حل‌بنیادی ان‌هابزمان وتغییر روش‌ها و آداب و روحیه‌ها بستگی دارد و در بعضی مسائل وقتی به‌کنه مطلب وارد میشویم ملاحظه میگردد که حل مشکلی که دربادی امر آسان مینموده باین سادگی‌ها هم‌امکان‌پذیر نبوده‌است.

عکس‌العمل‌های ناشی از این برخوردها را یکی از آقایان به عصبانیت اینجانب تعبیر نمودندکه لازم میدانم در اینجا یادآور شوم من هرگز این حق را برای خود قائل نیستم که در مقام و موقع فعلی خود عصبانی باشم و خدای نکرده عصبانیت بخرج دهم هرگاه چنین باشد باید بصلاحیت خودو مسئولیتی که بعهده دارم‌تردیدکنم.

عصبانیت ناشی از واکنش فرد در مقابل عدم انجام خواست‌های عاطفی و روحی و یانیازهای مادی است من در شرایط فعلی چنین اندیشه و تفکری را برای خود نمی‌شناسم.

کم حوصله شده‌ام

اما اعتراف میکنم‌که کم‌حوصله شده‌ام .

کم حوصله شده‌ام از آنجهت که چرا باتوجه بشرائط زمان و آرزوهای مردم برای نیل بهدف هایمان مطلب را درست آنچنان که باید درك نمی کنیم .

کم حوصله شده‌ام از آنجهت که ملاحظه میکنم برای انتقال شوق و تحرك خود بافرادی که باید بادرك مسئولیت و استفاده از فرصت های طلائی موجود مسائل را بشناسند و حل کنند و اجبارا کار ها را پیش ببرند گهگاه بامانع روبرو میشوم .

بنابراین صحیح نیست که گفته‌شودمن عصبانی‌هستم شاید صحیح باشد بگوئیم قدری کم حوصله شده‌ام .

حال که‌بحث‌به مسائل‌عاطفی و شخصی اینجانب کشید ذکر این مطلب را لازم میدانم که یادآور شوم همواره درمسائل شخصی قائل بگذشت هستم و اگربرمن دشمنی روا شده باشد شخصا از آن درمیگذرم و هر گاه تالم و تاثرم چنان شدید باشدکه‌نتوانم گذشت کنم‌ناگزیر آنرا فراموش میکنم ودیگر در این باره مطلبی‌نمی گویم ومی گذرم .

سخن‌از مسائل و کوشش‌در جهت‌پیداکردن راه حل مسائل بود ، باچنین کیفیات روحی‌و براساس واقع‌بینی با صراحت تمام اعلام میکنم که مابامسائلی روبرو هستیم و روبرو بوده‌ایم و روبرو خواهیم بود ولی در عین‌حال‌بابانگ بلندو باصراحت تمام میگوئیم که این مسائل را می شناسیم و یاخواهیم شناخت و برای بسیاری از آنها راه حل هم پیدا کرده‌ایم و برای بقیه نیز راه حل پیدا خواهیم کرد

آنطرف و اینطرف!

کیست که میتواند باجرات ادعا کند که اگر مسئولیت با او بود درهیچ امری نقصی و عیبی پدید نمی آمد ؟ در این ۷ سال اتفاقا بسیاری از آن طرف «میزیها» که اهل بحث و انتقاد هم بودند باین طرف میز کشیده شدند ولی نتوانستندخودرابمرحله برسانند که بگویند با هیچ مشکل و معضلی‌روبرو نیستند . اطمینان دارم که «آن طرف میزیهای» امروز هم نمی توانند ادعا کنند که اگر «البته بنظر من خدای نکرده»، «این‌طرف‌میزی» شدند، همه مسائل خرد و بزرك رابه یك چشم برهم‌زدن میتوانند حل کنندوهیچ مشکلی‌باقی نگذارند. ما چنین ادعائی نداریم و با کمال‌شجاعت و شهامت میگوئیم با مسائلی هم روبرو هستیم‌ولی بسیار خوشوقتیم‌که این مسائل درمقایسه بامسائلی‌که‌دنیا باآنها روبرو است نهایت جزئی و کم‌اهمیت است .

مشکلات امروز ما همین دراطراف گوشت و پنیرو شیر وترافیك دور میزند باوجودیکه برای همین مسائل نیز اهمیت فراوان قائلیم و ازنقش آنها در زندگی روزمره‌مردم‌غافل نیستیم، وقتی‌این‌مسائل را بامشکلات و دشوار‌یهای دنیای کنونی کشورهای **پیشرفته و صنعتی مقایسه می‌ـ کنیم نتیجه میگیریم که چه خوبست که مسائل ما در همین زمینه هاباقی بماند و ازمشکلات و مصائب آنها همیشه درپرهیز و برحذر باشیم دراین مورد برای نشان دادن آن ناهنجاری ها و ناروائیهائی که دنیا را مشوش و پریشان ساخته است احتیاجی نمی بینیم که به گذشته و حتی گذشته خیلی نزدیك مراجعه کنم.وشاهد و اماره بیاورم .**

در هر زمان و مثلا در همین امروز ، در همین ساعت ودر همین لحظه نظری باحوال دنیا بیفکنیم به روزنامه های صبح امروز مراجعه کنید ... عنوان های مقالات رابخوانید...به‌بینید جهان باچه آشفتگی‌هاوپریشانی ها دست به گریبان است . به‌بینید هم‌اکنون درانگلستان چه میگذرد ؟در ایتالیا ، در فرانسه ، در آلمان و همینطور در اروپاچه میکنند ، در ویتنام و شبه‌قاره هند چه‌میگذرد؟

در همین منطقه مادر مصر و خاورمیانه عربی باچه مشکلاتی روبرو هستند وآن دور تر هادر اکوادور ، در امریکای جنوبی چه مسائل و مصائبی مطرح است ...؟

اگر آنها مشکل ودشواری است مابراستی هیچ مشکل و دشواری در کار خود نداریم . وامید هم داریم که هیچگاه با نظیر آن مسائل و سختی ها روبرو نخواهیم بود . وآنوقت بیائیم به‌بینیم : در این دنیای پر مخاطره ... پر تشویش ... پر جنجال ماظرف ۱۰ سال چه کرده‌ایم ... توسعه صنعتی و بطور کلی توسعه اقتصادی ما چگونه بوده‌است؟ ما باقاطعیت تمام و با ارائه شواهد و دلائل متعدد می‌توانیم اعلام کنیم که سیر تکاملی مادر حقیقت‌شامل جهش های بلندو بی وقفه بوده است و دراین مورد در دنیا از یك وضع و کیفیت استثنائی برخوردار هستیم .

همانطور که قبلا عرض کردم متاسفانه بعضی ها از پشت‌این تریبون در مخالفت‌بالایحه‌بودجه دولت صحبت نمودند تلاش نکردند تا مسائل را بشیوه‌های اصولی و منطقی و بطور همه جانبه و غیرانتزاعی مورد بحث وبررسی قرار دهند . جسته گریخته‌از انقلا باداری ـقیمت ها‌ـ کشاورزی و امثال آنها مطالبی بیان داشتند ولی دیگر زحمت این رابه خود هموار نکردند تاعمق مطالب رسوخ و نفوذ کنند و مثلا در زمینه انقلاب اداری بدون پرداختن باصول بمواردی جزئی اشاره کردند که دولت طبعا نمیتواند خود از آنها بی‌اطلاع باشد... و اما اگر آقایان کوشش داشتند که بمسائل بادید علمی نگاه کنند در مورد همین‌انقلاب اداری که خیلی هم سرزبانها است مطلب را از نظرگاه‌های مختلف بررسی می نمودندومثلا توجه میکردند که تحول و دگرگونی در نظام‌اداری‌دربخش عمده منوط و موکول به‌تحول در نظم فکری و روحیه افراد اجتماع و مباشران امور یعنی کارمندان و همچنین مراجعه کنندگان است .

با بخشنامه نمیشود

باید توجه داشت که اگردر بسیاری از مسائل مادی میتوان بایک اقدام و عمل با یک دستور وحتی‌بخشنامه کاررا یکروزه‌ویادو روزبسامان‌برددردگرگونی‌روحیات که باسرپنجه های محکم به‌عادت و رسوم و اخلاقیات و نظام‌فکری و میراثی افراد اتکاء دارد‌نمی‌ـ توان به آن قاطعیت عمل کردو نتیجه فوری بدست آورد ... دگرگونی روحیه هائی که در شیوه های گذشته و کهنه‌طلسم شده‌اند احتیاج بفرصت و زمان دارد . تغییر نظام اداری علاوه بروابستگی‌به تغییر روحیه‌افراد، احتیاج به تغییر روشها و نیز احتیاج به استفاده از وسائل جدید و امروزی دارد و این‌امر تنها از طریق آموزش های‌بی‌ـ وقفه و باتوجه به عامل زمان میتواند با توفیق همراه گردد .

ناگفته‌نگذارم که انقلاب‌اداری بطوریکه‌بعضی‌ها تصور وتوصیه کرده‌اند بمعنای تعرض بـه کارمندان و باصطلاح تصفیه و توبیخ‌وتنبیه اخراج آنهانیست..

بایددانست بهر حال خدماتی که انجام میشود و کار هائی‌که پیش‌میرودبوسیله همین‌کارمندان صورت میگیرد ، آنها هستند که بهر صورت چرخهای اداراترا بدست دارند و میچرخانند و اصولا اگر لبه نیز تیغ رامتوجه کارمندان کنیم باید از یاد نبرید بسیاری از آقایان که در ایـن مجلس حضور دارند و از وضع ادارات انتقاد میکنند خود تا چندی پیش فردی اداری بودندو و مسئولیتی داشتند .. وبعبارت دیگر از پشت میز همین‌ادارات و از کنار همین کارمندان‌باینجا رسیده‌اند و بنابر این هر حکمی که‌در باره کارمندان صادق‌است در مورد ایشان نیز صادق و جاری‌بایدباشد‌ـ منظورم اینست، بایدکوشش‌کنیم که در کارداوری از حق و حقیقت و انصاف‌دور نشویم و وقتی از مطلبی سخن میگوئیم ... نقش و وضع و حال خود را نیز ازیاد نبریم .

دراینجا بازنقش مهم آموزش و احزاب در تجهیزات افکار و نیروی انسانی و تحقق اصل‌مهم سپردن کار مردم بمردم اشاره میکنم و معتقدم که احزاب وتمام جماعات‌وافراد مترقی درپیروزی تعالیم اداری سهمی دارند دولت باارائه‌کارنامه‌خود تحت رهبری شاهنشاه با کوشش در راه تعالیم انقلاب و تشکیل انجمن ها و شورا های شهر و شهرستان و استان‌که‌از جمله موادفراموش شده‌قانون‌اساسی بود وهمچنین ازراه‌توسعه‌واحد های‌دمکراتیک دیگر از قبیل گسترش خانه‌های انصاف ، شورا های داوری و شورا های منطقه‌ای آموزش‌و و پرورش باصل اساسی«سپردن کار مردم بمردم» که در عین‌حال یکی از جلوه های اصیل انقلاب اداری محسوب میشود تحقـق بخشد .

گرانی ، قیمت ها

حالابا اجازه خانمها وآقایان به‌بعضی‌دیگر از اشارات وکلای اقلیت می پردازم :

ضمن سخنان ، آقایان بازهم جسته گریخته و نه بصورت منظم و منطقی نکاتی مربوط به مسئله قیمت ها و گرانی آمد که نشان میدهد آقایان نخواستند مطلب را صحیح‌وفنی دنبال کنند این وظیفه را من بعهده می گیرم و بعرض می ـ رسانم که :

سوای مسئله همبستگی قیمت های جهانی ، خانمها و آقایان بخوبی مستحضرند که یکی از پیچیده ترین مسائل اقتصادی خاصه در مورد کشور های در حال توسعه ، تلفیق توسعه اقتصادی با عوامل تورم است ، زیرا اقتضای طبع توسعه ، افزایش سطح قیمت ها است واساسا این افزایش خود یکی از معیار ها و نشانه های توسعه اقتصادی است ، ولی نکته‌مهم آنست که نسبت ریاضی این عوامل‌بایکدیگر هماهنگی‌داشته باشندتا آنکه بحران‌دوره‌توسعه تخفیف یابد و بحداقل برسد و در این مرحله‌است که‌مسئله افزایش «نسبی» قیمت ها مطرح میشود .

بنابر این در شرایط توسعه اقتصادی کشور افزایش نسبی قیمت ها بصورت معقول که همزمان با افزایش قدرت خرید ها باشد اجتناب ناپذیر خواهد بود ، ولی کوشش دولت‌همیشه براین معطوف بوده است که این نسبتها پیوسته متعارف‌باشد ویا توسل به نظام تعاونی و استقرار تدریجی اصول آن و همچنین با افزایش تولیدوخاصه تولیدات کشاورزی و با اصلاح نظام توزیع ثبات نسبی قیمت ها را حفظ کند .

راه طرح مسئله قیمت هابرای من فرصتی پیش آورده است تا توجه خانمها و آقایان را به برخی از مسائل مهم و اصولی مملکت که در شمار خط‌مشی ها و مبانی انقلاب‌ما محسوب‌می شود جلب نمائیم .

غالبا وقتی از قیمت ها وگرانی صحبت میشود می گویند چرا قیمت لاستیك ـ قیمت یخچال‌ـ اتومبیل و دیگر محصولات صنعتی ما بطور کلی گرانتر از محصولات مشابه خارجی است ؟

میگویند چرااتومبیل خارجی ارزانتر از اتومبیل ساخت‌ایران وارد کشور میشود ؟

وخلاصه هرروز با انواع این‌چرا ها و پرسش روبرو هستیم .

سلطه اقتصادی

جواب ما اینست که این یك امر طبیعی است ، سیاست کشور های صنعتی همیشه در این‌جهت شکل گرفته است که ماوامثال ما کشور صنعتی نداشته باشیم و همواره دست خریدمان بسوی آنها دراز باشد . فراموش نمی کنیم که وقتی قصد کردیم ذوب آهن داشته باشیم باچه مخالفت های ظاهرا دلسوزانه‌ای روبرو میشدیم گروهی بر این عقیده بودند که کشورمااستعداد صنعتی شدن ندارد و باید یك کشور کشاورزی باقی بماند . گروهی دیگر توصیه می کردند ذوب آهن برای ما صرف‌ندارد وگران تمام میشود . جماعتی‌می گفتند اساسا مردم ما برای صنعت خلق نشده‌اند .

اینها برای چه بود . برای آن بود که سلطه اقتصادی آنها استوار باقی بماند ما هم میتوانستیم توصیه آنها راقبول کنیم و مثل شیخ نشین های خلیج فارسی درآمد های خود را بپردازیم و کالا های آنها را دریافت داریم . و البته در آن صورت اینگونه مسائل‌برایمان مطرح نمیشد .. و کاربسادگی می گذشت . ووسائل تفننی و غیر تفننی بحد وفور و با قیمت ارزان در اختیار ما قرار می ـ گرفت ولی‌انقلاب‌راه ماراروشن کرد . به ما آموخت برای آن که کشوری داشته باشیم‌روی پای خود ایستاده و بقدرت خود متکی ... باید صنعتی بشویم و با توجه بهمه مسائلی که این مقصود بوجود می آورد راه خود را ترك نگوئیم .. البته کشور های صنعتی یعنی همان ها که علاقه نداشتند و ندارند که‌ایران یك‌کشور صنعتی‌باشد بدلیل قدمت ، بدلیل اطلاع از رموز تولید اقتصادی‌وآگاهی تجربی از اصول‌مدیریت‌امروزی و سرانجام بدلیل تولید انبوه و کثیر که بالنتیجه از هزینه استحصال هر واحد کالا می ـ کاهد ـ قادرند محصولات خود را ارزانتر به بازار ها و منجمله بازار ما عرضه‌دارند و سوای این علت و جهت در موارد بسیار اتفاق افتاده‌است که برای راندن رقبا از بازارهای فروش، محصولات خودراحتی بابهائی کمتر ازقیمت تمام شده عرضه کرده‌اند ولی پس‌ازآنکه رقیب از میدان بدر رفته‌دوباره قیمتهای خود را روبه صعـود کشیده‌اند ، آنها حتی بـرای **آنکه عملا تولیداتما گرانترتمام شود در موارد عدیـده مـواد اولیه مورد احتیاج صنایع مارا گران کرده‌اند و در این زمینه شاهدهای بسیار و از جمله‌بالا رفتن بهای مس و آهن وفلزات و شبه فلزات دیگر آنهـا را ارائه می دهیم.. واجمالا بـاید دانست باین علل و جهات‌عملا محصولات تولیدی‌داخلی دراین مرحله گرانتر از کالاهای‌مشابه کشورهای پیشرفته صنعتی‌مانند ژاپن و آلمان و آمریکا و امثال آنها تمام میشود .**

همین‌جا است که‌باید خودرا در برابر پرسشی قرار دهیم‌ـ یعنی از خود سئوال کنیم آیـا میخواهیم یک کشور درجه ۲ و بازار دائمی فروش دیگران‌باقی بمانیم ؟

آیا جنس ارزان بخریم به‌قیمت آنکه همیشه‌زیرسلطه اقتصادی دیگران باشیم ؟..

جواب ما چیست؟ اگرچنین خواستی داریم‌باید توسعه‌صنعتی را متوقف سازیم و تفوق‌دیگران بازاء آن بپذیریم.. ولی نه ... انقلاب راه ما را روشن کـرده است.. بماآموخته است‌که‌چون میخواهیم یک‌کشور درجه اول صنعتی باشیم در شمارقدرتهای بین‌المللی قرار بگیریم.. درهزاره سوم بجای آنکه به بیل و کلنگ وگاری بپردازیم باکهکشانهاسر وکار داشته باشیم ..

باید به راه توسعه صنعتی خود ادامه دهیم.. باید اتومبیل ـ یخچال‌ـ رادیو و تلویزیون و امثال آنها را در داخل کشور خود بسازیم ..

مردم کشورمان را با صنعت الکترونیک آشنا کنیم.. و البته برای‌رسیدن بهدف، هدفی‌چنین بزرگ واساسی ناگزیر بایدآثار دوره انتقال وبرخی تفاوت‌قیمتها را از هم تحمل کنیم‌ویقین‌هم‌داشته باشیم که بااینهمه استعدادبالقوه در نیروی انسانی کشور ما .. بااینهمه‌ذخایرثروت‌سطح‌الارضی و تحت‌الارضی میتوانیم و باید یک مملکت صنعتی درجه اول داشته باشیم، با چنان قدرتی‌که بازی‌های خدعه‌آمیز اقتصادی دیگران در قدرت اقتصاد ملی ماکوچکترین اثری‌نداشته‌باشد.

ما در این مرحله بایدمنطقا و عملا قبول کنیم که‌قیمت‌کالای کارخانه‌ای که مثلا در روز ٤ هزار یخچال میسازد گرانتر از کالای کارخانه مشابهی تمامی شودکه‌روزی ۲۰۰ هزاریخچال تولید میکند و برای آنکه تولید کننده نوخاسته ماهم بتواند به آن پایه از قدرت دست یابدکه کالایش از هرجهت قابل رقابت گردد لاجرم باید باو امکان و فرصت داده شود ومورد‌حمایت قرار گیرد .

ما باید۲۸۰ هزار شغل‌جدید یعنی۲۸۰ هزار پایگاه تازه‌کارو حرفه فراهم کنیم، رشد جمعیت ما سریع است واز ۳ر۲ تا ۳ درصد تخمین زده شده است.

شك نیست که‌مابايد باشیوه های صحیح که‌فقط دریک‌نظام صنعتی قابل اعمال است بدین نیازهای روزافزون پاسخ‌گوئیم.

بنابراین عقل و مصلحت‌حکم میکند وقتی میخواهیم با مسئله قیمت‌ها روبرو شویم فرمان استدلال و داوری خـود رادر جهت حقایق و مصالح‌ملی‌تنظیم کنیم .

کالا های صنعتی

واما دولت باوجود همه این واقعیات غیرقابل چشم‌پوشی و افکار با تدابیر اقتصادی ومالی وفنی‌گوناگون کوشش کرده‌است که ثبات نسبی قیمت‌ها را حفظ کند مثلا در مورد کالاهای‌صنعتی علیرغم افزایش سریع قیمتهادر سراسر جهان ، مخصوصا بعد از تغییر نرخ برابری ارز های خارجی، خوشبختانه ثبات‌نسبی قیمتها تقریبادر کلیه مواردحفظ میشودودر بعضی مواردا‌ستثنائی هم که گرایش بطرف بالادیده شد، دولت فورا اقدام به آزاد نمودن واردات کالا درحد لازم نمود. برای مثال در آذرمـ گذشته از ۱ر۵ درصد افزایش قیمتها فقط نیم درصد مربوط به‌کالاهای صنعتی بود .

در بعضی موارد قیمت‌تولیدات صنعتی حتی‌نسبت بسال‌گذشته پائین آمده که در این مـورد انواع رادیو وتلویزیون وبعضی از انواع پارچه های پشمی و بخاری ویخچال پودررختشوئی را میتوان ذکر کرد.

شاید برای نمایندگان محترم‌جالب باشد که در صنعت اتومبیل سازی برای اولین بار قریب ۳۰ درصد از افزایش قیمت قطعات وارداتی از طریق کاهش قیمت قطعاتی که در داخل کشور ساخته شده و همچنین کاهش‌هزینه‌های تشکیلاتی وافزایش بهره‌وری کارخانجات جبران شده است . بدیهی است نسبت به آن قسمت از وسائل کارخانجات اتومبیل سازی که باید از خارج وارد شود قیمت وسائل مزبور تابع افزایش قیمت کالاهای صنعتی ممالك اروپا و آمریکا و ژاپن بوده که در قیمتهای قبلی‌اثر گذارده است.

افزایش نرخ حبوبات

از فرصت استفاده میکنم به عرض میرسانم‌که‌درسالهای قبل که ما گرفتار وضع بد جـوی نبودیم افزایش سالانه قیمتهـا ناچیز بود ولی در سال جاری بعلت خشکسالی‌های مکررقیمت بعضی از کالاهای کشاورزی و دامی با ترقی نسبتا شدید همراه بود مثلا قیمت انواع حبوب در سال جاری رویهم ۹ر٤٦ درصد ولبنیات ۶ر۱۳درصد نسبت‌بسال گذشته افزایش نشان می دهـد نکته‌ای که تصور میکنم ذکر آن ضروری باشد این‌است‌که وقتی میگوئیم قیمت‌ها نسبت بسال‌قبل حدود ۵ درصد افزایش یـافته است منظور سطح کل قیمتها است این به‌آن معنی نیست که قیمت هیچ کالائی کمتر یا بیش از ۵ درصد افزایش نداشته‌باشد زیرا همانطوریکه اشاره‌شدقیمت جبوب طی سال جاری حـدود ٤٧ درصد ترقی داشته است‌اما قیمت تعدادی از کالاها نظیـر داروها و رادیو، پارچه پشمی‌و بخاری نه‌فقط‌ترقی نداشته‌بلکه تنزل هم داشته است ضمناقیمت تعداد دیگری از کالاهاوخدمات که در هزینه خانواده‌ها سهم قابل ملاحظه‌ای دارا میباشند ثابت بوده است در نتیجه‌معدل تغییرات قیمت‌ها درسال جاری حدود ۵درصد میباشد. البته‌در این معدل‌گیری به همه کالاها وخدمات مصرفی‌ضریب اهمیت مساوی داده نمیشود ایـن نکته‌ایست که‌بعضی به‌آن توجه نمی‌کنند زیرا درست است کـه قیمت مثلا زردچوبه نسبت‌بسال ۱۳٤۳ شدیداترقی‌کرده وحدود سه برابر شده است ولی‌افزایش ترقی روی معدل تعیین قیمت‌ها ناچیز است‌زیرا مگریک‌خانواده چقدر ازکل هزینه‌هایش راصرف زردچوبه میکند. قیمت نخودهم در یکی دو سال اخیر شدیدابالا رفته وحدود دوبرابر شده‌است ولی هزینه‌ای که یک خانواده صرف نخود میکند نسبت به‌کل هزینه آن خانواده حدود یک پانصدم میباشد بعبارت دیگـر از هر هزار تومانی که یک خانواده بطورمتوسط‌خرج می کند، دوتومان آنرا نخودمیخرد. از این رو افزایش قیمت نخود حتی اگر ده برابر هم بشود در هزینه‌کل‌خانواده‌تغییرمحسوسی بوجود نخواهد آوردمن تصور میکنم عده‌ای بالا رفتن سطح زندگی رابا ترقی هزینه زندگی مخلوط میکنند زیرا شـاخص قیمت فقط تغییراتی را که در اثر نوسان قیمت‌ها در هـزینه زندگی پدید میاید نشان میدهد مثلا میگویند اگر یک خانواده در سال ۱۳٤۳ مقدار معین و مشخصی از کالاها و خدمات مختلف را به‌بهای هزار ریال خریداری میکرد،چنانچه‌بخواهد در سال جاری همان کالاها و خدمات را به همان مقدار و با همان‌مشخصات‌خریداری‌نمایند بعلت بالا رفتن قیمت‌ها بـایـد بجای هزار ریال ۱۱۲۳ ریـال بپردازد اما بعلت رشد سریع اقتصادی ما در طول این مدت نوع ومیزان مصرف خانواده‌ها درجهت‌بهبود تغییر یافته امروز تعداد کثیری از خانواده‌ها در منزلشان از وسائلی نظیریخچال کولر، اجاق گازو بخاری‌استفاده میکنند درحالیکه درسال ۱۳٤۱ تعداد خانواده‌هائیکه که‌از این وسائل داشتند بسیار قلیل بود درترکیب‌خوراک خانواده‌هانیز تغییر‌بسیاری‌پدیدآمده‌است‌همه این‌ها دال براینست که‌درنتیجه برنامه‌های اقتصادی واجتماعی ما، سطح درآمد و مالا سطح زندگی‌خانواده‌های‌ایرانی‌بالارفته است و با درآمد بیشتری کـه کسب میکنند مقدار بیشتری‌کالا مصرف میکنند واضح است که برای مصرف بیشتر باید پول بیشتری پرداخت واین ارتباطی با افزایش قیمت‌ها ندارد در حقیقت این فقط قیمت نیست‌که ترقی داشته و هزینه زندگی را بالا برده است بلکه استفاده از کالاها و خدمات بیشتر و بهتر برای زندگی بهتر و رفاه بیشتر است که موجب افزایش هزینه زندگی شده است.

در مورد افزایش قیمت بعضی از محصولات کشاورزی‌که این روزها نقل مجالس است.

از فرصت استفاده میکنم وبار دیگر یادآور میشوم بشرحی کـه‌بیان شد ما بعلل وجهاتی که متضمن تامین منافع قطعی کشور بود راه صنعتی شدن را انتخاب کردیم ولی این بدان معنی نبود که از اهمیت کشاورزی مملکت‌مخصوصا پس از انقلاب ارضی ایران غافل شویم .

بیش از دهسال از عمر انقلاب ما میگذرد ، با آنکه اولویت بصنعتی شدن کشور طی دهسال گذشته داده شده اقدامات دولت در زمینه تامین شرایط لازم در جهت توسعه کشاورزی با ایجاد سدها و احداث شبکه‌های آبیاری وتغییر روش‌های سنتی کشاورزی به روش‌های پیشرفته جدید در تمام زمینه‌های مربوط بامر کشاورزی‌در خورتوجه بوده است.

آنچه مسلم است هنوز بهدفهای خود درراه صنعتی کردن‌کشاورزی مملکت نرسیده‌ایم ولی آنچه‌میتوانم بشما اطمینان بدهم آنست که در آینده بخش کشاورزی مملکت از توجه و سرمایه‌گذاری و حمایت خاصی برخوردار خواهدگردید.

ذکر این نکته را لازم میدانم که در جهت تعیین قیمت محصولات کشاورزی جای تردید باقی‌نمانده است که رعایت منافع ۶۰ درصد جمعیت کشاورز مملکت بایدهمواره مورد توجه باشد ولذا باید این نیروی عظیم کشور در جهت ارتقاء سطح زندگی مادی و معنوی خود وتحقق هدفهای انقلاب سهمی از افزایش قیمت‌ها داشته باشند

آنچه مسلم است در سالهای‌اخیر سطح درآمد طبقات شهرنشین افزایش قابل ملاحظه یافته است واز نظر توزیع عادلانه ثروت و برخورداری تمام افراد مملکت از رفاه عمومی باید قبول کنیم کـه کشاورزان مملکت و خانواده آنان نیزدر جهت تامین رفاه خود از امکانات بیشتری برخوردار شوند وقسمتی از این افزایش درآمد از شهرها بسوی روستاها که همچنان اکثریت‌مردم‌جامعه‌مارا دربرگرفته‌اند منتقل گردد. سطح خواست و تقاضای زارع و کشاورز دوره انقلاب از لحاظ شکل و محتوا تغییر یافته و آثار ناشی‌از انقلاب تا اعماق روستاهای کشور رسوخ پیدا کرده و جامعه نوی را بـا ویژگیها وخواست‌های جدیدبوجود آورده است . زندگی زارع امروز ایرانی دیگر قابل ،قایسه بازندگی زارع گذشته ایران و زارع امروز هندوچین و دیگر کشورهای ایـن منطقه نیست.

واما افزایش قیمت محصولات کشاورزی نیز بخصوص‌در سالهای اخیر علل مختلفی داشته استکه به برخی از آنهااشاره شد وضمنا نباید در این‌مورد از اثرخشکسالی های بی‌سابقه چند سال گذشته و همچنین عدم توجه کافی به‌مسائل کشاورزی غافل بود ، یعنی اژآنجا که ما از بیان حقایق امتناع‌نداریم، میگوئیم چنانکه شایسته بودبه‌امر کشاورزی توجه نشده و بخصوص بعلت عدم هم‌آهنگی در بعضی از سازمانهای دولتی که عهده‌دار امور کشاورزی و تولیدات کشاورزی بوده‌اند، رشد کشاورری در برنامه چهارم به نصاب مطلوب نرسیده است و ازاین رهگذر طبعاناراسائی های ناشی از افزایش قیمتهای بین‌المللی و همچنین آثار ناشی از خشکسالیها تشدید شده است ، ولی ضمن اذعان و اعتراف باین امر باتوجه به برنامه‌های دردست طرح واجراء و مخصوصا با دقت برمضامین توسعه صنعتی ثابت میشود که در حال حاضر از این بابت مسئله لاینحلی‌در برابر دولت وجود ندارد

آقای نخست‌وزیر سپس مسائل دیگر مملکتی منجمله‌مسئله جوانان را مطرح ساخت و آنگاه به سه مورد اولویتی که در بودجه سال آینده به آموزش و پرورش ،بیمه های درمانی و اجتماعی‌وهمچنین مسئله مسکن داده شده اشارکرد که متن این قسمت از بیانات‌آقای نخست‌وزیر در شماره آینده چاپ میشود.

خبرهای کوتاه

بازگشت والاحضرت شاهپور غلامرضا

والاحضرت شاهپور غلامرضا پهلوی ریاست کمیته المپیك که‌بدعوت‌کمیته برگزار کننده یازدهمین دوره‌بازیهای‌المپیك زمستانی به ژاپن رفته بودند بتهران مراجعت کردند .

والاحضرت‌منیژه‌همسر‌ایشان و عده‌ای از مقامات لشگری و کشوری از والاحضرت استقبال کردند .

اطلاعیه جمعیت شیر و خورشید سرخ

جمعیت شیر و خورشید سرخ ایران‌امروزطی اعلامیه از ایرانیان‌رانده‌شده‌ازعراق خواست تا در صورتیکه از کسان خود بی‌خبر یا دور مانده‌اند به نزدیک ترین‌شعبه جمعیت شیر وخورشید سرخ ایران در شهرستانـها و بخش‌ها مراجعه کـرده و مشخصات کامل و نشانی فرد یا افراد مورد نظر را اعلام دارند تا ترتیب نقلو انتقال افراد جدا مانده‌بمحل سکونت سرپرست‌هایا روسای خانواده‌ها داده شود .

کتابخانه شوروی در تهران آتش گرفت

بامداد امروز در کتابخانه انجمن فرهنگی ایران و شوروی واقع در چهار راه قوام السلطنه حریقی رخ داد که قبل از رسیدن ماموران آتش‌نشانی خاموش شد . حریق هنگامی رخ دادکه نگهبان کتابخانه مشغول روشن کردن بخاری دستی خود بود با آنکه حریق در اندك مدتی خاموش شد ،با وجود این زیانهائی‌به کتابخانه وارد آمد .

کنکور کلاسهای شبانه در مشهد

دیروز (جمعه) کنکوررشته های فیزیك و شیمی‌دانشگاه شبانه مشهد با شرکت یك هزار و چهل و دو نفرداوطلب درمحل دانشکده‌علوم‌دانشگاه مشهد برگزار شد . از بین این عده ۱۲۰ نفر انتخاب خواهند شد .

اردشیر زاهدی به سویس رفت

اردشیرزاهدی دیروز تهران رابه‌صوب‌سویس ترك گفت . وی که هفته گذشته بدعوت خصوصی ذوالفقار علی‌بوتـو رئیس جمهوری پاکستان از اسلام‌آبادیدن‌کرد ، قبل از ترك تهران گفت گزارش ملاقات های اخیر خود را بارهبران پاکستان‌و عربستان به حضور شاهنشاه تقدیم خواهد کرد . سفر زاهدی به اروپا جمعا پنج هفته بطول خواهـد انجامید .

کنفرانس صاحبان‌صنایع مسئولان تحقیقاتی

صبح امروز دومین‌کنفرانس صاحبان صنایع و مسئولان تحقیقاتی کشور در سالـن کنفرانس وزارت علوم و آموزش‌عالی با شرکت وزیر علوم ، وزیر آبادانی و مسکن و روسای دانشگاهها‌ومدارس عالی کشور و جمـعی از شخصیت های‌علمی‌وصاحبان صنایع تشکیل شد. ابتـدا دکتر زاهدی از همـکاری دانشگاهها و صاحبان‌صنایع تشکرکرد و سپس وزیرعلوم و آموزش‌عالی‌مطالبی‌پیرامون اقداماتی که در زمینه‌همکاری صنایع و پژوهش‌بعمل آمد بیان داشت‌آقایان زیرك‌زاده، کورس آموزگار و خسـرو شاهی نیز در این جلـسه صحبت کردند .

فروش بلیط‌های راه‌آهن برای نوروز

راه آهن ایران اروپا از پانزدهم فروردین ماه باز خواهد شد راه آهن امروز برنامه حرکت قطار های ایام عید و پیش فروش بلیط های تعطیلات عید را اعلام کرد . بموجب این برنامه پیش‌ـ فروش بلیط قطار ها از روز یازدهم‌اسفندماه شروع‌خواهد شد .

در ایام عید تعداد قطارهای راه آهن افزایش یافته و از ایستگاه تهران روزانه سی قطار حرکت خواهد کرد .

رای دادگاه نظامی درمورد گروه ۱۱ نفری خرابکاران

۴ نفر باعدام و۷ نفر بزندان محکوم شدند

★ مدت‌محکومیت خرابکاران از۱۰ سال تا۳ سال است

دادگاه عادی و علنی شماره یك دادرسی ارتش پس‌از ۱۲ ساعت بحث‌وشور تصمیم نهائی خود را درباره گروه ۱۱ نفری خرابکاران ومتهمین علیه‌امنیت واستقلال کشور صادر کرد .

اتهامات خرابکاران و متهمین علیه امنیت کشور که در رای دادگاه به آنها اشاره شده است بقرار زیر است :

شرکت در توطئه و اقدام علیه رژیم کشور ـ تشکیل دسته‌ای بامرام و رویه ضد سلطنت ـ سرقت هواپیما ـ جعل اسناد ـ تهیه و حمل اسلحه غیر مجاز.

بموجب‌رای این دادگاه متهم ردیف‌یك‌ناصر صادق (بازداشت از تاریخ ۶ر۶ر۵۰) به اعدام، محمد بازرگانی متهم ردیف ۲ (بازداشت از تاریخ ۶ر۶ر۵۰) به اعدام ، متهم ردیف ۳ مسعودرجوی (بازداشت‌ازتاریخ ۶ر۶ر۵۰)به اعدام ، علی میهن‌ـ دوست متهم ردیف ٤ (بازداشت از ۲٤ر۷ر۵۰) به اعدام ، متهم ردیف۵منصور بازرگان(بازداشت از تاریخ ۶ر۶ر۵۰) به ۱۰ سال حبس، مهدی‌فیروزیان (بازداشت از تاریخ۱۰ر۶ر۵۰) به ۱۰ سال حبس ، حسن راهی (بازداشت از تاریخ ۶ر۶ر۵۰) به ۱۰ سال حبس ، متهم ردیف ۸ محمدتقی شهرام (بازداشت از تاریخ ۶ر۶ر۵۰) به ۷ سال زندان ، متهم ردیف ۸ محمود احمدی (بازداشت از ۱۰ر۶ر۵۰) به ۸ سال زندان ، مصطفی ملایری (بازداشت از تاریخ ۶ر۶ر۵۰) متهم ردیف ۱۰ به ۵ سال‌زندان و محمدغرضی متهم ردیف ۱۱ (بازداشت از تاریخ ۶ر۱۰ر۵۰) به ۳سال زندان محکوم شدند. محکومین‌ازرای صادره‌تقاضای تجدید نظر کردند .

متهم در دادگاه گفت :

اگر مسلسل داشتم دادستان رامیکشتم

ساعت۸و ۳۰ دقیقه روزپنجشنبه دادگاه عادی و علنی شماره‌یك دادرسی ارتش برای رسیدگی نهائی به اتهامات‌یك‌دسته ۱۱ نفری از خرابکاران و متهمین به‌برهم‌زدن‌امنیت‌واستقلال‌کشور تشکیل جلسه داد .

پس‌از رسمیت جلسه سرتیپ عبدالله خـواجـه نوری رئیس دادگاه خطاب به منشی گفت صورتجلسه را قرائت کند .

پس‌ازقرائت‌صورتجلسه متهمین بعنوان آخرین دفاع در دفاع ازخود ، مطالبی ایراد کردند .

ناصر صادق‌ومحمد بازرگانی و مسعود رجوی طی مطالبی در دفاع از خـود اظهـار داشتند کـه اتـهامات وارده درکیفر خواست درباره آنان‌به آن صورت که عنوان شد وارد نیست و آنان برای اجراء‌هدف و مقصود خود مجبور بودنـد از تمام امکانات استفاده کنند و اگر کسی برای پیشبرد مقاصد خود از امکاناتی‌استفاده کندجرم محسوب نمی شود !

رئیس دادگاه خطاب بـه علی میهن دوست گفت مطالبی را که سه نفر قبلی گفتندقبول دارید ؟

متهم اظهار داشت : بله .

رئیس دادگاه گفت بعنوان آخرین دفاع اگر مطلبی دارید بیان کنید .

متهم اظهار داشت : هدف های ما از مبارزه مسلحانه عبارت‌بود از ضربـه زدن بـه مـراکـز استراتژیکی،یعنی انفجارمراکز حیاتی مملکت ،مصادره بانك ها، ضربه زدن به قوای امنیتی وارتش .

وی همچنین اضافه نمود من با آقـای دادستان بـحث نمی کنم ، اگر مسلسل بدستم بدهید هم اکنون او را با تیر خواهمزد .

سپس سایر متهمین آخریـن دفاع خود را ایراد کردند و دادگاه وارد شور شد .

پیش‌بینی هوا

هوای کرانه های دریای مازندارن ابری همراه با بارندگی . هوای استان های آذربایجان و شهرستانهای شمالی استان خراسان ابری همراه بابارندگی های‌متناوب که در ارتفاعات بصورت‌برف خواهدبود. هوای شهرستان های غربی و مرکزی ایران نیمه‌ابری در بعضی نقاط‌ابری همراه بارگبارپراکنده.هوای استان های خوزستان وفارس وسیستان‌و بلوچستان‌و کرمان و کرانه های خلیج فارس و دریای عمان نیمه ابری‌همراه بارگبار پراکنده و رعد وبرق در نواحی کوهستانی .هوای تهران قسمتی ابری که‌موقتا ابری همراه با رگبار خفیف بخصوص در ارتفاعات

ضمنا حداکثردرجه‌حرارت امروز تهران نسبت بروز گذشته یك‌تا ۲درجه گرمتر خواهد شد .

پزشکان نام‌آور ایرانی در تحریریه اطلاعات

۳

مشخصات میزگرد پزشکی اطلاعات :

مدت جلسه: سه ساعت (۳٫۳۰ تا ۶٫۳۰) بعد از ظهر
محل تشکیل جلسه : موسسه اطلاعات
شرکت‌کنندگان در جلسه : آقایان دکتر کمال‌الدین آرمین (رئیس دانشکده پزشکی دانشگاه تهران) دکتر علی اصغر هنجنی ، دکتر محمدحسین اردوبادی (استاد دانشگاه ورئیس بخش داخلی بیمارستان سینا) دکتر عطاءالله افزاری (سرپرست زایشگاه میثاقیه) دکتر موید خدابخش (رئیس درمانگاه کوروش کبیر) دکتر جلال مصطفوی، دکتر محمد وفائی (جراح) دکتر مسلم بهادری (معاون تحقیقاتی دانشکده پزشکی) دکتر مهدی امینی، دکتر محمد مهدی موحدی پرفسور امیر منصور روشن ضمیر و دو نفر از نویسندگان روزنامه اطلاعات

دستور جلسه : بررسی مسائل پزشکی، گرانی طبابت در ایران ، تشخیص نابجا و طرح پیشنهادهای ضروری.

در بیمارستانهای دولتی:

هر پزشک ۳۰۰ بیمار را معاینه می‌کند!

دکتر اردوبادی : من فکر میکنم دو دسته ایراد ، دو نوع سوء تفاهم ممکن است میان مریض و بطور کلی مردم با پزشکان و دستگاه های معالجه کننده وجود داشته باشد . اول مساله « قیمت» است یعنی مردم‌عقیده دارند که ویزیت‌متوسط پزشکان‌بامبالغی که دربیمارستان های خصوصی از مریض‌ها گرفته میشود زیاد است .

دکتر اقراری : روزنامه اطلاعات در باره درآمد بیمارستان ها رپورتاژی هم منتشر کرده بود .

دکتر اردوبادی : بله من‌هم این رپورتاژ راخواندم. حساب کرده بودند که در یکشب ـ رقم قطعی آن‌بخاطرم نیست ـ سیصد هزار تومان پول در بیمارستان های خصوصی از بیماران گرفته میشود البته این رقم بزرگی است ولی شما بیائید حساب کنید که تمام‌درآمد های همه تجار و بازرگانان ایرانی رویهم چقدر است : تردیدی نیست که رقم بسیار بزرگ و سرسام آوری‌بدست می‌آید من فکر میکنم نویسنده این رپورتاژ دچار سوء تفاهم شده و فکر کرده است که واقعا صنف پزشکی یا بهداشتی اجحاف میکند و اما در اینجا مساله تشخیص نابجا مطرح شد برای بررسی این مساله باید یک‌مقدمه چینی کرد گفتند : بعضی از مریض‌هامعتقد هستند که برخی از اطبای ایرانی باندازه کافی تخصص ندارند. ببینید باید به کُنه مسائل پی برد . بیائید یک بررسی بکنیم برای مقایسه گرانی درمان در ایران‌باسایر کشورها تا آنجا که من میدانم نرخ درمان در ایران بمراتب‌ارزان‌تر از سایر کشورهاست . بنظر من نباید بهیچوجه روی این موضوع بحث کرد که سطح ویزیت یعنی مقدار پولی که بابت ویزیت داده میشود پائین بیاید . البته بایستی یک کنترل در کار صنف پزشکی باشد همانطوری که فرض بفرمائید نمیتوانیم بگوئیم همه قصابها خوب هستند یاهمه روزنامه نویسها خوب هستند یا تمام ماموران دولتی خوب هستند همانطور هم نمیتوانیم بگوئیم همه پزشکان خوب هستند ولی بطور کلی پائین آوردن نرخ ویزیت اطبا باین معنی است که پزشک عده بیشتری بیمار را معاینه کند و بالمال یعنی کیفیت درمان راپائین میاورد . عاملی وجوددارد که همیشه تعیین کننده نرخ است . اجازه‌بدهید نقل قولی بکنم از یکی از بزرگترین اساتید بین‌المللی موسوم به « پاریستوان» که یکروز وقتی در سرویس او مشغول کار بودم در پاسخ سئوالی که‌از اوکرده بودیم گفت، «طبابت خوب گران تمام می شود .» این حرف خیلی پر نکته است . گاهی من در روزنامه‌ها می‌بینم و یا میشنوم میگویند فلان‌دکتر طرفدار ضعفاست البته باید این کار بشود و همه ما اگر می‌بینیم کسی نانوان است سعی کنیم باو خدمت کنیم ! اما اینکه مثلا ویزیت خود را پائین قرار بدهیم یا مثلا فرض کنیم مبلغ ناچیزی بگیریم برای اینکه به مریض کمک کرده باشیم معنای آن اینست که باید عده بیشتری مریض ببینیم . یک پزشک روزی ۱۰ تا ۱۵ مریض را معاینه می کند خواه ناخواه اگر قرار باشد طبب ویزیت کم بگیرد طبابت خوب صورت نمیگیرد ، من حتی از این هم پارا فراتر میگذارم . من میگویم نه تنهاطبب بلکه دانشجوی پزشکی هم باید متمکن باشد . شوخی نیست برای اینکه کسی طبیب خوب بشود باید مقدار زیادی پول کتاب ومجله و سایر وسائل بدهد دانشجوئی که متمکن نباشد جزاینکه طبیب بدی از آب درآید حاصل دیگری ندارد . بنا بر این بنظر من مساله گرانی از نظر صنف طبیب‌راه حلی ندارد منتهی بنده این را هم قبول‌دارم‌که هزینه درمان برای یک‌فرد متوسط ایرانی‌خیلی زیاداست.مساله برداشت مردم و روحیات مردم را هم باید در نظر گرفت لطف بفرمائید همین الان ازساختمان روزنامه اطلاعات برویدبیرون اولین گدائی که بطرف شما می‌آیدو میخواهد دعا کندمیگوید«ای آقا.. یک کمکی بمن عاجز درمانده بکن انشاءالله که پولترا به دوا و دکتر ندهی . ملاحظه میکنید مردم فکر میکنند پولی‌را که بابت درمان‌میدهند یک خرج اضافی است بهرحال بنظر من برای‌برطرف کردن مشکلات دو راه بایدانتخاب شود یکی تشویق‌مردم‌به‌اختصاص دادن بودجه بهداشتی و درمانی برای خانواده و دوم طرح و برنامه ریزی صحیح برای تعمیم و گسترش یک بیمه دلخواه .. تایادم نرفته به مشکل دیگری هم اشاره کنم و آن این است که اکثر بیماران نمیدانند به چه طبیبی مراجعه کنند باید تخصص پزشک را در نظر بگیرند و در این راه ارشادو راهنمائی شوند بنظر بنده در شرایط‌حاضر مطبوعات خدمات بیشتری‌میتوانند بکنند ایجادحسن‌تفاهم میان پزشک و بیمار از جمله این خدمات‌است بیمار باید به پزشک اعتماد داشته باشد اطبای اولیه دنیا کاهن‌های معابد بودنداین افراد با نفوذ کلام بیمار را شفا میدادند همین چند روز پیش در اطلاعات خواندم که دکتر علفی معالجه میکند این یک نوع «روان‌درمانی» است بهر حال این حسن اعتماد اگر برقرار شد بسود مریض ، طبیب و اجتماع است !.

اطلاعات: با تشکر از توضیحات جامع و مفصل آقای دکتر اردوبادی، از آقای دکتر موحدی خواهش میکنم نظرات خودشان رابیان کنند .

دکتر موحدی :

همه صحبت هائی که باید در چنین میز گردی‌مطرح میشد توسط آقایان مطرح گردید، بنا بر این من ترجیح میدهم از نظر بررسی هر چه بیشتر موضوع شرح طابت خودم را از روز اول باختصار عرض کنم تا ببینند چه مشکلاتی‌بر سر راه یک طبیب قد علم میکند. بیست‌سال پیش فارغ‌التحصیل شدم . اول با کلی شوق و ذوق رفتم در شهر خودم و مطب شخصی باز کردم . سه سالی کار کردم دیدم خیر خبری نیست مردم شهر می‌گفتند این طبیب تازه آمده و هنوز ان طوری که باید و شاید ،یعنی باندازه موهای سرش آدم نکشته است پس ما اعتمادی به او نداریم طبیب باید مو های سرش سفید باشد و تجربه داشته باشد . این دکتر به دردما نمی خورد چکنم چه بکنم رفتم استخدام بشوم . از مشکلاتی‌که بطور مصنوعی برسر راهم قرار دادند.گذرم ولی بهرحال استخدام شدم . شغل من پزشک درمانگاه بود. میبایستی در روز ۲۰۰ مریض را می دیدم . طبیعی است که از کارم راضی نبودم از طرف دیگر می‌دیدم مسئولان درمانگاه علاقمندند هر ماه آمار مراجعه‌کنندگان به درمانگاه را افزایش دهند تا به مقامات بالاتربگویند که این درمانگاه و نحوه مدیریت ما و پزشک ما آنقدر خوب است که روزانه تا سیصد مریض را هم میتواند معاینه کند . از کار بی‌ثمری که داشتم ناراضی بودم ولاجرم استعفا دادم و رفتم در شمال شهر مطب باز کردم در اینجا هم شرایط طوری بود که اجاره مطب را هم بزور میدادم . الان درست ۸ سال است که درمانگاه دارم مریض های این درمانگاه اکثرا از طبقه‌سوم هستند اینها هم بیشتر ترجیح میدهند بروند نزد دکتر علفی‌ها..

بیماران در بیمارستانهای دولتی ساعت‌های دراز منتظر معاینه می‌مانند تا هر سیصد نفرشان بوسیله یک پزشک درطول سه ساعت معاینه و درمان شوند .

ملاحظه کنید من‌دکتر جون جوانم بمن بی اعتقادندولی دکتر علفی که کوچکترین اطلاع پزشکی ندارد استاد است . نتیجه‌ای که میخواهم بگیرم اینست که سخنان آقای دکتر آرمین مورد توجه قرار بگیرد . یعنی طب در مملکت ملی بشود بیمه‌ها بطور اصولی و صحیح گسترش یابند ، نه اینکه طبیبی بنشیند و ویزیت خودش را ۸۰ تومان قرار بدهد و از یکماه پیش به مریض وقت بدهد و مردم هم بگویند به‌به چه دکتر خوبی ، تا یکماه دیگر وقت ندارد . در حقیقت معیار خوبی و بدی پزشک در مملکت ما ارزانی و یا گرانی ویزیت اوست . هر کس ارزانتربگیرد بزعم مردم بیسواد استوهر که گرانتر بگرد باسوادتر..

دکتر موید خدابخشی :

من هر چه فکر میکنم می‌بینم یک مقدار از گله‌های مردمی جاست . بیائید ببینیم در گذشته پزشکان برای بیماران چه میکردند و مردم چطوری از آنها سپاسگزاری میکردند و امروز ما برای مریض‌ها چکار میکنیم . و چگونه از ما تشکر میشود .

دنباله مذاکرات میز گرد پزشکی اطلاعات را در شماره آینده ملاحظه کنید .

قابل توجه پزشکان محترم

چون دومین کنگره‌اورتوپدی‌وتروماتولژی خاورمیانه و کشور های اطراف‌مدیترانه از تاریخ ۲۳ تا ۲۹اسفنددر قاهره تشکیل میشود

آژانس جهانگردی مهاجری‌وشرکاء

با همکاری هفته نامه اخبارپزشکی‌یک‌مسافرت ده روزه به قاهره و بیروت ترتیب‌داده است.لطفا برای‌کسب اطلاع بیشتر به آژانس جهانگردی‌مهاجری وشرکاء خیابان ویلا شماره ۳۷ مراجعه فرمائید تلفن ـ ۸۲۴۰۷۴ـ۷ و ۹ـ۸۲۵۰۵۶

فرصت برای نام‌نویسی حداکثر تا۷اسفند

آگهی استخدام در نیروی هوائی شاهنشاهی

۱ـنیروی هوائی شاهنشاهی بمنظور تعلیم و تربیت درجه‌داران فنی تعدادی داوطلب برای تحصیل در آموزشگاه گروهبانی فنی با شرایط زیر می پذیرد .

الف ـ تابعیت دولت شاهنشاهی ایران .

ب ـ متدین بیکی از ادیان رسمی کشور . (اسلام ـ مسیحی ـ کلیمی ـ زرتشتی) .

پ ـ سن بین ۱۷ تا ۲۴ سال تمام .

ت ـ دارابودن حداقل گواهی نامه قبولی سوم دبیرستان (دارندگان مدارک تحصیلی بالاتر حق تقدم دارند)

ث ـ داشتن صحت مزاج و تناسب اندام برطبق گواهی بهداری نیروی هوائی شاهنشاهی .

ج ـ نداشتن پیشینه بد .

چ ـ نداشتن کسان تحت تکفل .

۲ـمدت تحصیل در آموزشگاه مزبور حداقل یکسال و هنرآموزان در مدت تحصیل شبانه‌روزی‌بوده و هزینه ریست‌وپوشاک آنها بعهده نیروی هوائی میباشد و ماهیانه مبلغ ۱۸۷۵ ریال بعنوان حقوق و فوق‌العاده سختی خدمت دریافت خواهد داشت .

۳ـ داوطلبان پس از خاتمه دوره و احراز موفقیت درآزمایشات بدرجه گروهبان دومی مفتخر و بر طبق مقررات قانون استخدام نیرو های مسلح شاهنشاهی از حقوق و مزایای مربوطه استفاده خواهند نمود .

۴ـ داوطلبان میتوانند برای کسب اطلاعات بیشتر و ثبت‌نام با دردست داشتن یك نسخه فتو کپی گواهی نامه‌تحصیلی ، عین شناسنامه (بفرم جدید عکس‌دار)۲۲قطعه عکس ۴ × ۳ازتاریخ نشر این آگهی تا تامین احتیاجات باستثنای روز های تعطیل و پنجشنبه ها از ساعت ۷ الی ۱۲ به فرماندهی آموزشهای هوائی واقع در خیابان تهران‌نو ایستگاه فرودگاه مراجعه نمایند .م‌الف

۱۲۵۱۵ نیروی هوائی شاهنشاهی

تبریکات

جناب آقای محمد هادی حق اندیش دادستان محترم کرمانشاه

تولدنورسیده عزیز را بسرکار خانم‌وجنابعالی‌صمیمانه تبریك عرض مینمایم

رودسر نعمت وهابزاده و بانو

جناب آقای منوچهر نیك‌پور ریاست هیات مدیره و مدیریت عامل سازمان بیمه های اجتماعی

انتصاب شایسته آقای چنگیز پیرزاده‌راکه ازکارمندان جوان و تحصیل کرده و با تجربه سازمان هستند و در دوران خدمت همواره‌درجهت جلب رضایت بیمه‌شدگان ورفاه آنان کوشا بوده‌اند بسمت مدیریت کل بازرسی بیمه های اجتماعی بجنابعالی تبریك‌گفته توفیق خدمات آنجناب و همکاران را در انجام اوامر شاهنشاه آریامهر از خداوند خوستاریم

ابراهیم‌آقازاده ـ ابوالقاسم آرام ـ خاقانی ـ فتح‌اله حاتمی ـ هدایت‌نوری جلائی ـ حیدرخان بابائی ـ رضا پاك کیش ـ حسن‌سالاروند ـ زینال‌افهمی ـ خسرو کریمی و چند امضای دیگر

آـ۸۲۰۲۴

آگهی استخدام رسمی

وزارت‌دارائی طبق‌مفادقانون استخدام کشوری ۶۰ نفر را از طریق امتحان و مسابقه‌در گروه موقت شغلی یك برای خدمت در واحد های تابعه پیشکاریها و ادارات دارائی مستقل به شرح‌زیر استخدام میکند .

ردیف	عنوان‌شغل	شرایط تحصیلی لازم	تعداد موردنیاز
۱	نامه‌رسان	گواهینامه ششم‌ابتدائی	۱۴ نفر
۲	سرایدار	گواهینامه ششم ابتدائی	۴۶ نفر

داوطلبانی که حداقل دارای ۶ ماه سابقه کار پیمانی در وزارت دارائی باشند بر سایرین تقدم دارند . داوطلبان واجد شرایط می‌توانند برگ درخواست زیر این آگهی را تکمیل کنند و با دو قطعه عکس ۴×۳ با پست سفارشی حداکثرذرعرض ۱۵ روز پس‌از انتشار آخرین آگهی به نشانی پیشکاریها، و یادارائی‌های مستقل محل‌مورد تقاضای خود ارسال دارند از افراد واجد شرایط کتبا برای شرکت در امتحان و مسابقه دعوت به‌عمل خواهد آمد . م‌الف ۱۵۰۴۸

اداره کل کارگزینی وزارت دارائی

برگ‌درخواست شغل در وزارت دارائی

نام — نام خانوادگی — نام پدر
شماره شناسنامه — محل صدور — تاریخ تولد
مدرك تحصیلی — وضع خدمت وظیفه
داوطلب‌شغل (فقط یك‌شغل) — شهرستان مورد تقاضا
(فقط یك شهر) — مدت سابقه پیمانی در وزارت دارائی
شانی کامل شهر — خیابان
کوچه — شماره منزل — امضاء داوطلب

برای شرکت در قرعه‌کشی

یکصد هزار تومن

وام دهساله بدون بهره

حساب تشکیل سرمایه

بانک عمران

۵ روز

فرصت فقط

سرمقاله

توقع بیشتر باعوارض کمتر

در جلسه اخیر انجمن شهر تهران ، ضمن مذاکره در اطراف بودجه شهرداری ، شهردار پایتخت اظهار کرده بود برای اجرای طرحهای بزرگ و عالی در شهر تهران‌مردم باید عوارض بیشتری بپردازند .

مردم تهران بطور سرانه هرکدام روزی ۳ ریال عوارض میدهند و بنابه‌گفته شهردار ، آن شهری که مردم متوقعند روزی سی ریال برای آنها خرج برمیدارد .

در اینکه اجرای برنامه های اساسی برای شهری مثل تهران مستلزم هزینه گزاف است‌محل تردید نیست ولی موکول کردن کار به تامین اعتبارات کافی از طریق بالا بردن عوارض، جای تأمل دارد .

موضوع را وقتی بدینصورت مطرح کنیم نتیجه قهری بحث این خواهد شد که مردم اگر شهر بهتر میخواهند لازم است که پول بیشتر بدهند واگر نمیتوانند پول کافی برای اجرای برنامه های بزرگ و اساسی بپردازند پس بهتر است توقعات خود را محدود کنند.

ماهمیشه طرفدار شهرداری های مستقل از دولت و منکی به‌انجمن شهر بوده‌ایم و در زمانی که شهرداری تهران یک موسسه وابسته بدولت شمرده میشد و وزارت کشور بعنوان قائمقام انجمن شهر ، امور شهرداری را تکفل میکرد در هر فرصتی این عقیده را اظهار وتکرار میکردیم که سرنوشت شهر باید به مردم شهر سپرده شود .امروز هم که خوشبختانه انجمن شهرداریم و در حقیقت شهرداری صورت یک موسسه غیر دولتی را بخود گرفته است همچنان عقیده داریم که باید این اساس حفظ شود وامور شهر در عهده مردم شهر باشد . اما با این نظریه همراه نیستیم که اجرای هر طرحی معلق بر تامین اعتبار لازم از طریق وصول عوارض باشد و مثلا اگر تهران به «مترو» احتیاج دارد یامردم آنقدر عوارض بدهند تا هزینه «مترو» تامین شود یاآینکه از خیر «مترو» بگذرند و باهمین خطوط موجود اتوبوسرانی بسازند. بعقیده ما راه حل وسطی هم وجود دارد .

خدمات‌شهری معمولا دو نوع است . یکنوع خدمات جاری است مثل رفت و روب و نظافت شهر ، لکه‌گیری و مرمت آسفالت ، حفظ باغها و پارک ها ، درختکاری و غیره ، یعنی آن قسمت از وظایفی که شهرداری مستمرا بعهده داردو باید بطور روزمره در ایفای آن بکوشد. برای اینگونه خدمات شهرداری به بودجه مستمر احتیاج‌دارد. بودجه‌یی که باید بطور منظم به‌صندوق شهرداری برسد و منطقی‌ترین کیفیت‌برای تامین این بودجه وضع عوارض ووصول آنست .

اما شهریکنوع احتیاجات‌اساسی و بنیانی دارد مثل نوبه‌کشی آب، مثل مجاری فاضلاب ، مثل سیل بند ، مترو و تاسیسات‌واحداثاتی ازین قبیل . اینها تاسیساتی است که معمولا یکبار ساخته میشود برای یک غمر.

طرحهایی ازین قبیل حسابش باخدمات شهری جداست و نباید اجرای آنرا موکول به دریافت عوارض کرد . مثلا امروز در تهران احتیاج به وجود یک وسیله نقلیه موثر مانند «مترو» بشدت احساس میشود و هیچ شکنیست که این پروژه مستلزم هزینه سنگینی خواهد بود . آیا میتوان اینچنین طرحی را با عایدات شهرداری تهران ـیعنی عایداتی که از محل عوارض بدست می‌آورد ـ اجرا کرد ؟ هرگز ! طرحهایی ازین قبیل را نمیتوان به‌اتکای عوارض شهری واز محل درآمد جاری وعادی شهرداریها بمرحله اجرا درآورد .

شهر تهران بقول رئیس انجمن شهر ۱۷۰ سال سابقه دارد وشاید اگر از روز اول که این شهر بعنوان پایتخت انتخاب شد امکانات و موجبات فراهم بود و تدریجا که شهر توسعه می‌یافت بهمان نسبت نیز احتیاجات آن برطرف میشد حالا تهران وضع دیگری داشت .اما این امکان ندارد که نسل کنونی هم جور صدو هفتاد سال گذشته را بکشد و هم وسایل آسایش نسلهای بعدی رافراهم آورد . حتی اگر بجای روزی سی ریال ، مردم روزی سیصد ریال عوارض بپردازند !

تفسیر سیاسی

خاورمیانه در گروچین

مسئله جنگ و صلح برای مردم مصر معمائی شده است .

ماهها است پرزیدنت سادات به‌ملت‌خودوعده می‌دهد که بزودی‌جنگ آغاز می‌شود وداستان‌اسرائیل به آخرین صفحه خود میرسد .

از طرف دیگر هرروز چه‌از سوی مراکز تبلیغاتی امریکا و چه از طرف مسئولان اسرائیل‌با امید فراوان از نزدیکی صلح و پایان اختلافات اعراب واسرائیل وعده‌هائی به دنیا داده میشود .

مسافرت سادات به شوروی یکبار دیگرامید های خفته را بیدار کرد و جوانان کم صبرونا‌آرام که از وعده های سرخرمن رهبران خود سخت آزرده خاطر بودند این مسافرت‌ومذاکرات سادات با سران شوروی را مقدمه تعیین تکلیف خاورمیانه دانستند .

ولی دنیا ناظر و شاهد بود که سادات‌باهمان شدت و حرارتی که به مسکو رفت تا تکلیف خود را با دوستان کمونیست روشن سازد ، با آرامش‌و خونسردی به قاهره بازگشت و جز چند جلسه محرمانه با سران فدراسیون جماهیر عرب‌اثری از تصمیمات متخذه در کرملین به ظهور نرسید .

از طرف دیگر ، درست پس‌از دوروز که‌از سخنرانی پرهیجان ولی خالی ازنتیجه و اثر سادات گذشت،وزیر خارجه اسرائیل صریحا اعلام نمود که امسال سال صلح در خاورمیانه است

یعنی چه .... ؟

تمام کسانیکه به سرنوشت خاورمیانه علاقمندند از خود می پرسند مفهوم این تضاد گفتار و عمل چیست ؟از یکسو رهبران عرب فریاد میزنند که چاره‌ای جز جنگ نیست و از سوی دیگر تن به مذاکرات‌صلح میدهند‌آیا این‌شایعه‌صحیح‌است که همکاری‌وهمفکری‌محرمانه‌ای بین مسکوووا‌شنگتن برای ادامه این وضع بلاتکلیفی درخاورمیانه‌وجود دارد ؟

بنظر می رسد که مسکو سخت از مسافرت نیکسون به چین کمونیست نگران است ،چنانکه روزنامه رسمی حزب کمونیست شوروی ناچار شد این نگرانی را رسما اعلام دار

تا وقتی نخستین آثار مذاکرات و تصمیمات رهبران دو قدرت بزرگ‌شرق وغرب آشکار نشود خاورمیانه بایددرهمین حالت‌بلاتکلیفی‌وسر گردانی بسر برد .

نیکسون و همکارانش نیز اکنون‌با بدست آوردن حساس ترین و بهترین موقعیت سیاسی‌می خواهند تا جائی که بتوانند از دوستان شوروی‌خود امتیازاتی بدست آورند،

تلاش و کنکاش وزارت خارجه امریکا و نماینده سازمان ملل نیز در چنین موقعی بخاطر اینست که از موقعیت فعلی حداکثر استفاده را بنمایند و لااقل دو طرف را آماده کنند که راه آبی کانال سوئز را بگشایند.

مسلم شده است که اسرائیل با توضیحاتی که از مقامات عالی امریکائی شنیده است ظاهرا آماده تخلیه کرانه غربی کانال سوئز گردیده است و بسیار امیدوار است که قاهره نیز به پیشنهادات صلح مقدماتی امریکا تن دردهد .

اینك موقع آن است که پرزیدنت سادات تصمیم خودرا بگیرد . اگر واقعا مسکو توانسته باشد اورا قانع سازد که سرانجام پیروزی بااعراب است امکان ندارد با گشایش کانال نیز موافقت نمایدولی هرگاه قاهره نیز مانند تل‌آویو معتقد شده باشد که بارسیدن یکسر دیگر (گازانبر مسکو)به بنگلادش واقیانوس‌هند ، ایجاد خطرات بزرگی در سراسرخاورمیانه و آبهای گرم‌جنوبی را باید انتظار داشت و امیدبه‌پیروزی باین زودیها امکان پذیر نمیباشد

بنابراین آیا نباید قبول کرد که حل مسئله خاورمیانه‌در گروه مذاکرات‌چین‌وتصمیمات‌نیکسون وچوئن لای است ؟

حسین رامتین

سلسله گزارشهای فوق‌العاده بمناسبت سفر نیکسون به‌چین

ویتنام :

مسئله بزرگ مذاکرات نیکسون در پکن

سفرتاریخی پرزیدنت نیکسون به چین باحتمال زیاد برای مدت زیادی به برخورد های بین‌واشنگتن وپکن‌پایان داده‌ومحیط سیاسی‌تازه‌ای در جنوب شرقی‌آسیا پدید خواهدآورد . اکنون جنك‌ویتنام ومسئله فرمز تنها مانع بزرك نزدیکی دوکشور با بیکدیگر تشکیل میدهدمعذلك تردیدنیست که‌بازگشت‌زمان سرانجام راه صلح نیزبرای این مشکلات‌پیداخواهدشد .

در مدت‌بیست‌سال (از سال ۱۹۵۰ تا ۱۹۷۰)برخورد های نظامی مستقیم و غیر مستقیم امریکاوچین درآسیا دنیا را بار هابه‌درگیری در جنك سوم جهانی تهدید کرده است .

وقتی که در ۲۵ژوئن۱۹۵۰ جنك کره آغاز شداز عمرجمهوری خلق‌چین بیش از ۹ماه نمی‌گذشت .اکنون تقریبامسلم شده‌است که در آن هنگام شوروی کره شمالی‌راوادار کرد که نیرو های خود را از مدارسی وهشت درجه‌عرض جغرافیائی عبور دهدوبر خلاف آنچه که درآن زمان در واشنگن گفته میشد چینی‌ها در اقداماتی که‌شوروی هاانجام دادندسهیم نبوده‌اند .

به عقیده‌برخی از کار شناسان امریکائی شوروی ها بی‌میل نبودند که نیرو های امریکائی ارتش چین راکه تازه از مبارزات‌داخلی ونبرد علیه ژاپن فراغت حاصل کرده‌بود گوشمالی دهند.

بدرخواست سازمان ملل متحدپرزیدنت هاری‌ترومن، ژنرال مك‌آرتور رابسمت سرفرماندهی نیروهای سازمان ملل متحد برگزید و ناو های گشتی وناوگان هفتم را در تنگه فرمز به حرکت در آورد . نیرو های امریکائی پس‌از تصرف مجددشهر سئول «پیونك‌یانك »را اشغال کردندو ارتش هفتم امریکابه‌مرز های منچوری رسید.

دو ماه قبل دولت پکن‌بوسیله هند به واشنگتن‌اخطار کرده‌بود اگرنیرو های سازمان ملل متحد به مرز های‌آن کشور نزدیك شوند در جنك‌مداخله خواهدکرد . روز ۲۱ نـوامبر دویست هـزار و هشتصد و پنجـاه «داوطلب » چین از رودخانه «یالو» گذشته‌ونیرو های‌مکانیزه سازمان ملل متحد را وادار کردند به جنوب شبه‌جزیره کره عقب نشینی کنند . درآوریل ۱۹۵۱ یك حمله متقابل بزرك غربی هانیرو های کمونیست راوادار کرد که‌بشمال مدار ۳۸ درجه‌عرض جغرافیائی عقب‌نشینی کنند . روز یازدهم آوریل جهانیان با حیرت وشگفتی از خبربرکناری ژنرال مك‌آرتور آگاه شدند . نخستین مذاکرات‌متارکه جنك روز دهم ژوئیه۱۹۵۱ در«پان‌مونجوم» آغازشدولی‌قرارداد ترك مخاصمه در ۲۷ ژوئیه ۱۹۵۳ امضاء شد .

در ماه دسامبر ۱۹۵٤ امریکا یك قرارداد امنیت متقابل بافرمز امضاء کرد .جنك فرانسه در هندوچین‌پایان یافت‌وسازمان پیمان‌جنوب شرقی‌آسیا در ۱۱ ژوئن ۱۹۵۹ تشکیل شد.

دراین هنگام بود که گلوله‌باران جزایر کموی و ماتسو توسط توپخانه سنگین جمهوری چین آغازشد این جزایر توسطنیرو های چین ملی اشغال شده‌و کمونیست هاادعای مالکیت آنهارا داشتند.

این‌دوجزیره که هیچگونه ارزش استراتژیکی‌ندارند در مبارزات انتخاباتی جان کندی و ریچارد نیکسون‌نقش مهمی ایفاء کرد .

در آن هنگام ریچارد نیکسون معتقد بود که‌جزایر کموی‌و ماتسو برای‌دفاع فرمز ضروری است در حالی‌که جان‌کندی می‌گفت که‌این جزایرارزش آن راندارندکه امریکا بخاطر آنهاوارد جنك شود .

جمهوری خلق‌چین بخاطر پرواز هواپیما های‌امریکائی برفراز قلمروفضائی چین‌وتجاوز کشتی های آن کشور به آب‌های ساحلی چین‌اصلی در مدت چهار سال ۳۵٦بار به واشنگتن‌اخطار کرد .

مداخله در ویتنام

درسال ۱۹٦۱ درزمان ریاست جمهوری جان‌کندی بااعزام نخستین مستشاران امریکائی به‌ویتنام مداخله‌ایالات متحده در اختلافات این سرزمین آغازشد .

درسال ۱۹٦۲ تعداد امریکائی ها درویت‌نام به‌ده هزارنفر رسید که اغلب در عملیات چریکی شرکت می‌کردندو باین‌ترتیب سروکله «کلاه‌سبزها» که نیمی از آنهاچتربازو نیمی دیگر کماندوبودند در ویت‌نام ظاهر شد.

آغاز دوران ریاست جمهوری دلیندن‌جانسون »تغییری درسیاست درگیری امریکا در ویتنام نداد.

روزچهارم اوت ۱۹٦٤ناوشکن های امریکائی خلیج تونکن را با اژدر مورد حمله قرار دادندوجانسون برای بمباران ویتنام شمالی از کنگره اختیارتام گرفت.

بدین‌سان تمام قدرت‌نظامی‌امریکا در ویت‌نام‌متمرکز شدوتعداد نیروهای امریکائی درویتنام طی‌سه‌سال به ۵۳۵ هزارنفر رسیدچین با اخطار های مکرر پشتیبانی سیاسی و مادی خود را از ویت‌نام شمالی‌اعلام‌داشت‌وبیم‌از مداخله چین جانسون راوادار کرد که حملات‌هوائی علیه ویتنام شمالی را متوقف سازد . سرانجام‌نیکسون که‌باشعار برقراری «صلح» در جنوب شرقی آسیاوارد کاخ سفیدشده‌بود برنامه تخلیه‌تدریجی‌ویتنام‌و «ویت‌نامی » کردن جنك را اعلام داشت‌امانتوانست نتیجه‌ای را که انتظار داشت از این سیاست‌خودبدست‌آوردودولت موقت انقلابی ویتنام‌جنوبی‌و دولت‌ویت‌نام‌شمالی‌آخرین‌پیشنهادهای‌اورا درموردپایان‌دادن به‌جنك در هندوچین رد کردند.

اینك اودرشرایطی واردچین می شود که آتش جنك‌همچنان در ویت‌نام شعله‌ور است‌واین مسئله مانع بزرگی در راه موفقیت کامل مذاکرات امریکاوچین‌بوجود می‌آورد.

مذاکرات مخفیانه انگلیس و شوروشیان ایرلندشروع شد

مصاحبه خسرو فاضل نماینده اطلاعات با رئیس ستاد ارتش سری ایرلند

انگلستان بزودی در ایرلند تسلیم میشود

خسرو فاضل خبرنگار اطلاعات در ایرلند و استیفین رئیس ستاد ارتش سری ایرلند .

این مصاحبه مانندمصاحبه قبلی با همکاری وراهنمائی (سیمپین) سخنگوی سیاسی سازمان ارتش سری ایرلند ترتیب داده شده است. «سیمپین» با تلفن مخصوصی‌با آقای «مک‌استیفین»صحبت‌کرد که‌ترتیب‌مصاحبه‌ای با نماینده روزنامه اطلاعات در (ناوان) چهل و پنج کیلومتری شمال عربی دابلین داده شود .

موقعیکه من وارد مخفی‌گاه آقای«استیفین » شدم نامبرده و خانمش با کمال گرمی مرا پذیرفتند و یک ساعت و نیم دربارهمسائل ایرلند باهم صحبت کردیم .

نامبرده برخلاف آقای «گولدینگ » با کمال مهربانی قبول کرد که از او عکس‌بگیرم . زیرا بسیار جالب توجه است که بدانیدتنها عکسی که تاکنون از آقای « استیفین » در جراید دنیا چاپ شده در سال ۱۹۵۳ در مجله معروف (تایم) امریکا است که در آن سال «استیفین » وگولدینگ را در حال دستگیری و با دستبند نشان میداد و این دومین عکس او است که در جراید دنیا چاپ می شود .

خسرو فاضل

اطلاعات : ممکن است بمن بگوئیدچه‌شد که وارد ارتش سری شدید ؟

استیفین: کمان می کنم مقصود شمااینست که سابقه زندگی من چیست ؟ زیرا عده‌ای تعجب می کنند که من خود متولداینگلستان هستم واکنون با آن کشور مبارزه می نمایم ولی باید بدانید که بسیاری از مردم ایرلند بعلل اقتصادی و سخت‌گیری‌های دیگر ناچار شده‌اند خانه خود را ترك‌کنند و به انگلستان بروند . مادر من اهل « بلفاست » پایتخت ایرلند شمالی است و پدرم ایرلندی خالص است ، من بهیچ‌چیز غیرازایرلندفکر نکرده و نمی کنم و عقیده دارم که تنها راه اتحاد ایرلند و تمامیت خاك آن بکار بردن زور است و بس و بهمین دلیل در سال ۱۹٤۹ به ارتش سری ایرلند (آی‌ـ آر ـ ا) پیوستم .

اطلاعات‌ـ آیاباارتش سری‌قبل از عضویت همکاری داشته‌اید ؟

استیفین‌ـ ازوقتی درلندن زندگی و کار می کردم با ارتش سری همکاری داشتم و شش سال بزندان افتادم ووقتی رسما وارد ارتش سری شدم (۱۹٤۹) انواع فعالیتها را در لندن و سایر جاها بنفع هدف این سازمان نموده‌ام .

اطلاعات : شما در انگلستان به زندان افتادید یا درایرلند ؟

استیفین ـ در انگلستان .

اطلاعات: سمت رسمی‌شمادرسازمان ارتش سری چیست ؟

استیفین‌ـ من نمی توانم سمت خود را فاش سازم ولی یکی از رهبران ارتش سری هستم .

اطلاعات ـ آیا صحیح است که شما رئیس ستاد ارتش های سازمن میباشید .

استیفین‌ـ روزنامه‌ها و تلویزیون‌ها مرا باین سمت می خوانند ولی من برای خود سمتی قائل نشده‌ام .

اطلاعات‌ـ شنیده می شود یکنوع‌عدودستگی در سازمان شما وجود دارد ؟

استیفین‌ـ درهمه سازمانها معمولااختلافاتی پیدا میشود ولی ما درعین حال که یک‌عده‌ـ داریم بدو دسته تقسیم شده‌ایم‌عده‌ای‌قدیمی‌ها که اعتقاد به فعالیت پارلمانی و تبلیغات مارکسیستی دارند و گروه دیگر جوانان که معتقد به بکاربردن زور وترور برای‌شکست‌ـ دادن استعمار هستند و معتقدم این بحث‌ها وگفتگوها ایدئولوژیک باید برای بعداز اتحاد دوایرلند بماند .

اطلاعات ـ ولی آن گروههم مدعی هستند که در ترورها و آتش‌سوزی‌ها در شمال ایرلند دست داشته‌اند حتی در کشتن (سناتوربرانهیل) .

استیفین‌ـ ممکن است آنها در کشتن سناتور و یا آتش‌زدن یک خانه و کشتن یک سرباز از ۵۰ سرباز انگلیسی شرکت کرده باشند ولی نود و پنج درصد فعالیتهای خرابکارانه را ماانجام داده‌ایم .

وما تاکنون ۲۰ مرد و ۲ زن را از دست داده‌ایم و آنها فقط یک مرد و یک زن کشته داده‌اند البته انها دو سرباز فداکار و شجاع ایرلند بوده‌اند .

انها می کوشند در همه‌جا فعالیتهای مارا بحساب خود بگذارند درحالیکه خودشان می گویند چون ما قدیمی و رسمی هستیم باید از طریق پارلمان اقدام کنیم ولی عملا خود را همراه با ما و عقاید ما معرفی می کنند .

پایان اختلاف

اطلاعات ـ شما تصور می کنید که بزودی یعنی در ظرف یکی دو سال این اختلاف پایان یابد ؟

استیفین‌ـ بنظر من خیلی زودتر این اختلاف‌نظر یا سلیقه ازبین میرود .

اطلاعات ـ شما درباره پایان‌ماجرای‌ایرلند چه فکر می‌کنید ؟

استیفین ـ من فکر می‌کنم که اگر تمام ایرلندی‌ها چه جنوبی و چه شمالی باهم قیام‌کنند و مبارزه را پیگیرانه ادامه دهند ما بزودی یعنی کمتر از یکسال انگلیسها را بیرون میریزیم .

اطلاعات ـ با اینکه شما توانسته‌اید افکار عمومی را چه در ایرلند و چه در تمام جهان بطرفداری خود وادارید ایا فکر نمی‌کنید که روزی عده‌ای بمخالفت شما برخیزند ؟

استیفین ـ من شک دارم که چنین‌حادثه‌ای اتفاق بیفتد ، من میتوانم ادعا کنم که امروز ما طرفداران بیشتر و صمیمی‌تری از پنجاه سال گذشته داریم ، مثلی است بین ما ایرلندیها که می‌گوئیم هیچ چیز نمی‌تواند جای موفقیت را بگیرد مگر موفقیت بیشتر .

البته عکس‌العمل سربازان انگلیسی بسیار شدید بوده است آنها افراد بی‌گناه را می‌کشند ۹۰نفر بی‌گناه باگلوله سربازان انگلیسی کشته شده‌اند آنهم در مدت کمتر از ۱۲ ماه . ولی ما یقین داریم این عمل آنها پیروزی ما را نزدیکتر میکند .

اطلاعات ـ ولی ارتش انگلیس اعلام میکند اکثر آنها مسلح بوده‌اند یا تصادفی کشته شده‌اند ؟

ادعای انگلیسی‌ها

استیفین ـ بله ، تمام قتلهائی که سربازان انگلیسها کرده‌اند مدعی شده‌اند که براثر تصادف یا بعلت مسلح بودن روی داده ، دو زن در اتومبیل وسیله گلوله‌کشته شدند و نتوانستند حتی یک فندک در کیف آنها پیدا کنند و یا آن کشیش بی‌گناه که در ماه اوت کشته شد و یا آن کودک که میخواست کشیش تیر خورده را کمک نماید و بضرب گلوله سربازان انگلیسی کشته‌شد و حتی یک زن (پروتستان) را که کشتند همه را بقول خودشان توجیه میکنند (اینها که میگویند جنگ مذهبی است نه سیاسی) البته انگلیسها ادعا کردند که ارتش سری این زن را کشته تا خشم پروتستان‌ها را برانگیزند و مبارزه را مذهبی اعلام دارند ولی وقتی تحقیقات رسمی بعمل آمد ثابت شد یک سرباز انگلیسی که برای جستجو به خانه آن زن وارد شده و کمی آن زن‌را عصبانی دیده آتش بروی او روشن کرده و او رامی‌کشد ولی‌در همان‌موقع روزنامه‌ها ومقامات رسمی‌انگلیس این جنایت‌را بگردن ما انداخته‌اند .

انگلیسها سیاست خشونت‌را درایرلند بیشترساخته‌اند ولی‌خود آنها مطمئن‌هستند که خشونت پیروزی ما را نزدیکتر میکند و طرفداران ما را بیشتر .

اطلاعات ـ آیا واقعا شما راه موفقیت خود را در جنگ و زور میدانید ؟

استیفین ـ زور و اسلحه تنها راهی است که می‌تواند ما را به هدف برساند .

اطلاعات ـ شما که ازکشته‌شدن‌افراد بیگناه اظهار تنفر میکنید آیا میدانید که ادامه خشونت و ترور و خرابکاری خود شما موجب کشته شدن بیگناهان شده و می‌شود ؟

استیفین ـ ما ترور و خشونت‌را ادامه میدهیم، اما همیشه قبل‌ازاقدام به‌خرابکاری سعی میکنیم بی‌گناهان را متوجه سازیم مثلا در موقع بمب‌افکندن در اداره برق بلفاست در ماه اوت ما به دختر تلفنچی ۷ دقیقه قبل خبر دادیم ولی گناه اوبود که خبرنداد و موجب حادثه مرگ عده‌ای بیگناه شد .

اطلاعات ـ درباره کامیونی که شما در وسط خیابان بزرگ بلفاست منفجر کردید چه میگوئید ؟

استیفین ـ بله ، در آن انفجار ٦۰ نفر زخمی شدند که زخم اکثر آنها زیادمهم نبود خدارا شکر ! ولی ما یکساعت قبل نقشه خود را وسیله تلفن به مرکز ارتش اطلاع دادیم اما آنها اهمیت ندادند و باور نکردند .

چتربازان

اطلاعات ـ دربارمکارگذاشتن بمب‌ها در بارها و اماکن عمومی چه میگوئید .

استیفین ـ خیلی خوشحالم که این موضوع را پیش کشیدید . دوباری که عده زیادی مردم در آن کشته شدند یکی متعلق به کاتولیکها در قلب محله‌ای بود که مرکز سازمان سری است و هیچکس نمیتواند قبول کند که ما خودمانی‌ها را بکشیم و بار دوم را هم مخصوصا بمب گذاردند که‌مرکز پروتستانها بود تا هردورا بگردن مابگذارند ولی هم سیستم بمبگذاری و هم نوع بمب‌ها نشان داد که ارتش انگلیس در این کار دست داشته است تا افکار عمومی را علیه ما تحریک نماید و این کار توسط سازمان مخصوصی بنام (اس . ا . اس) شده است .

اطلاعات ـ سازمان (اس . ا . اس) چیست ؟

استیفین ـ این سازمان بنام (سازمان مخصوص ارتش بریتانیا) است که اعضاء آن جزو (سازمان مخصوص نیروی هوائی) میباشند .

این گروه (سازمان مخصوص هوائی یا چتربازان) متخصص مبارزه علیه هرنوع فعالیت‌های انقلابی هستند که به کشورهای دیگر انقلابی جهان هم اعزام شده‌اند یکی از وظایف این سازمان مخفی هوائی ایجاد اختلاف بین پروتستانهاو کاتولیکها درایرلند است .

اطلاعات ـ فکر میکنید که این تاکتیک چتربازان مخفی انگلیس موجب شود که پروتستانها فکرشان را عوض کنند و بطرف شما بیایند ؟

استیفین ـ بله . قطعا . چنانکه ما اطلاع داریم که کاردینال «بیزلی» رهبر پروتستانهای ایرلند شمالی و وکیل مجلس انگلستان نظرات خود را عوض کرده است و اخیرا مصاحبه بسیار جالبی در تلویزیون ایرلند کرده است و صریحا اتحاد ایرلند را قبول دارد .

اطلاعات ـ پایان این‌مشکلات چه‌وقت است ؟

استیفین ـ خیلی زود است من یقین دارم که آنها یعنی انگلیسها و طرفداران آنها ناچارند بزودی‌یا ما وارد مذاکره‌شوند و اتحاد ایرلند را برسمیت بشناسند .

اطلاعات ـ چه مدت طول میکشد تا انگلستان فکر خود را عوض کند و نظرات شما را بپذیرد ؟

استیفین ـ وضع بسیار عالی است ، ما بسرعت پیش میرویم ، میتوانم بشمابگویم که مذاکرات بسیار محرمانه‌ای در جریان است که امکان‌دارد قبل‌از تابستان‌انگلستان روش خود را تغییر دهد .

اطلاعات ـ آقای مک‌استیفین ازطرف خوانندگان اطلاعات از شما تشکر میکنم .

رادیوهای خارجی چه گفتند

رادیو لندن

نمایندگان ، کنفدراسیون ، صنایع انگلیس ،در طی ملاقاتی با نخست‌وزیر این کشور از او خواستند که پس‌از پایان اعتصاب کارگران معادن ذغال‌سنگ برای اینکه صنایع به‌وضع طبیعی باز گردند ، بودجه خاصی را برای کمك به کارخانه ها اختصاص دهد .

صدای آمریکا :

سفیر شوروی در انگلیس‌پس‌از بیست‌و چهارساعت مذاکره ، عیرمنتظره با نخست‌وزیر این کشور ، ازمالت به شوروی بازگشت‌گفته میشود که مذاکرات‌نخست‌وزیر مالت و سفیر شوروی درباره گشایش سفارتخانه‌شوروی در مالت بوده است .

رادیو کلن :

نمایندگان برلن‌شرقی که برای مذاکره با نمایندگان برلن‌غربی برای تاسیس یك اداره در پناه دیوار برلن که وظیفه صدور پاسپورت برای رفت‌و آمد بین دو برلن را داشته باشد ، به برلن غربی آمده بودند یك ساعت پس‌از اولین جلسه مذاکره بدون کوچکترین توضیحی به خبرنگاران برلن را بسوی برلن شرقی‌ترك گفتند .

رادیو پاریس :

دبیرکل ، پیمان ناتو ، ژوزف‌لونس ، در ۲۷مارس برای دیداری از مقامات انگلیس به لندن وارد میشوداو در این‌سفر ازملکه و نخست‌وزیر انگلیس دیدار میکند.

رادیولندن:

دولت انگلیس به پانزده نفر از سربازان نیروهای انگلیسی که در ایرلند شمالی خدمت میکنند نشان شجاعت داد .

سینما ـ رادیو ـ تلویزیون

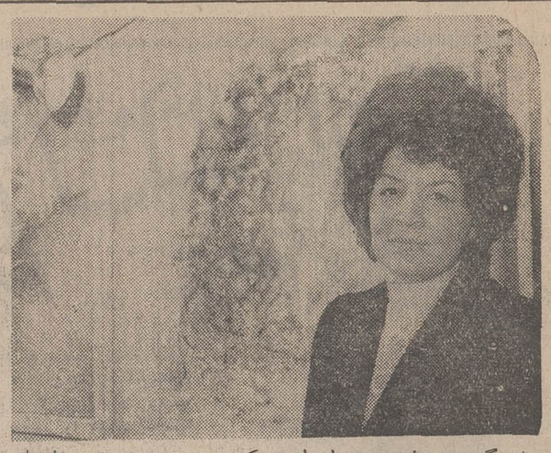

چهره آشنا

اشاره‌ای به نمایشگاه خانم خواجه‌نوری در کاوپ فرانسه

گلها و تکچهره‌های روشن

جواد مجابی

خانم گیتی خواجه نوری نقاشی را خیلی دیر شروع کرده ـ آنطور که خود می گوید در مرز سی سالگی ـ اما اینك او را می بینیم که از چهار راه هنر تجسمی این ملك گردنفراز و مصمم عبور می کند او را درمیان نقاشان دیگر بجای می ـ آوریم با شیوه ساده‌اش و روحیه شاداب و جوانش ،بی آنکه به تردید ها ، تامل ها و کابوسهای نقاشان معاصر دچارباشد عاشقانه‌به نقاشی می‌پردازد دنیا را زیبا و سرشار می بیند ـ دنیای او اینطور است ، اصراری نداشته‌باشیم چهره دیگر دنیا رابه او بنمایانیم او از گلها آغاز کرده‌است گلها ـ همانطور که‌برنامه‌اش صاحبدلان را می فریبد ـ رنگ‌و بویش هنرمندان‌نقاش را فریفته است .

کمتر خانم نقاشی را می شناسم که‌به‌نحوی‌اسیر رنگ‌و بوی گلها نشده باشد . از منیر فرمانفرمائیان ـ که گلهایش را بر پشت شیشه می کاشت که انگار از شیشه‌ای به گلخانه می ـ نگریم تا خانم هاسمیك نرسیسیان و گلهای مالی ـ خولیائی و از اشك شبنم ـ زده‌اش و حالا آثار خانم خواجه نوری را می نگریم . او عاشقانه به گلها می ـ اندیشد گلها برای او گوشه‌ای از طبیعت‌اند که آرامش بخش‌و خیال‌انگیزاند گل جوشش های روح او را تعبیر میکند . خشونت روز ـ مره را تسکین می بخشد لطافت ، رنك و بوی و زیبائی و تنوع گل ذهن‌را می فریبد این دنیای ظریف را نقاش در کنج خانه کشف می کند در فاصله جعبه رنك و پرده سفید .

اولین تصاویر دسته گلی هستند در میان اشیاء دیگر نمایان شده بعد گلها جان میگیرند از عالم خارج جدا میشوند و در ذهن نقاش می نشینند ـ هم از اینجاست که کم کم رنك ها در هم میشود ، ترکیب خوشایند گلها به هارمونی رنگهای همخوان نزدیك می شود گلهای طبیعت بدل میشود به گلهای تجریدی ذهن .

نقاش از همین جا به اولین کوچه نقاشی می ـ رسد که دیگران دیریست در هفت خم آن حیران‌پرسه میزنند خواجه نوری نقاش جزئیات دل انگیز است ، شاخه‌ای یاس که از سر باغی گذشته ،و سرشاخه‌ای که از خرمالوی رسیده پر بار و سنگین است در این سری تابلو ها، کمپوزیسیون منحنی بکار گرفته شده است شکل های بته‌جقه‌ای رنگین در فضای سپید قابلو قدرتی همعنان با ظرافت‌دارد خواجه نوری رنك راخوب‌می شناسد پرتره‌های‌اوزیباست، او اندیشه‌اش را در کار ساختن چهره ها بیشتر به‌بیننده انتقال میدهد هیپی جوان را من در آثار او از همه بهتر و سنجیده تردیدم و چند برهنه زنده را .

نقاش چندتائی هم چهره معاصران را قلم‌زده که‌خوب بود .

اگر خانم خواجه نوری مدعی آوردن شیوه‌ای تازه نباشد بعنوان یك نقاش متفنن آثارش پذیرفتنی‌است و همینکه کسی اینهمه عاشقانه به دنیای نقاشی‌پای نهد موفقیت او در آینده‌ای نه چندان دور مقدور است .

در محافل هنری

اطلاعات

اهدای جایزه ادبیات فروغ‌فرخزاد ساعت ۶ بعد از ظهر آدرس خیابان خیام

روزنامه اطلاعات

سالن کنفرانس

تالار فردوسی‌دانشگاه تهران

اجرای نمایشنامه «کرگدن» به کارگردانی حمید سمندریان و با شرکت انتظامی ـ پرویز صیاد و پروین دولتشاهی ـ ساعت ۸٫۵ ـ دانشگاه تهران

تالار ۲۵ شهریور

اجرای نمایشنامه «آوا‌ربرسنگ» بکارگردانی جعفر والی باشرکت مشایخی وشیرانداسی ـ آزیتا ـ ایرج امامی ـ ساعت ۸ ـ خیابان‌بهشت.

تالار دانشکده هنرهای زیبا

اجرای دو نمایشنامه «کلکسیون» بکارگردانی منوچهرارضی و «بیر» به کارگردانی خسرو پیمان ـ ساعت ۸ ـ دانشگاه تهران.

خانه نمایش

نمایش « آسید کاظم » توسط گروه هنر ملی ـ ساعت۷و ۳۰ دقیقه ـ میدان‌فردوسی خیابان پارس .

کارگاه نمایش

اجرای نمایشنامه «یک قطعه‌برای گفتن» بکارگردانی آربی آوانسیان ساعت ۸٫۳۰ ـ چهارراه‌یوسف‌آباد ـ کوچه کلانتری

گالری سنك

نمایشگاهی از آثار مجسمه ـ ناصرشمس کاظمینی ـ عصر ها ـ خیابان تخت طاووس . خیابان بهارستان .

گالری سولیوان

نمایشگاهی از ذبیه بهترین آثار بزرگان هنر نقاشی ـ عصرها ـ خیابان شاه ـ فخررازی

خانهٔ آفتاب

نمایشگاهی از آثارنقاشی «علی اکبر صفائیان» صبح و عصر ـ خیابان روزولت .

تالار قندریز

نمایشگاهی ازآثار جلال‌شباهنگی‌ـ عصرها .

کلوب فرانسه

نمایشگاهی از آثارگیتی خواجه نوری ـ صبح و عصر ـ فیشرآباد

انجمن ایران و آمریکا

نمایشگاهی ازهنر گرافیک‌جدید آمریکا در گالری شماره ۱

نمایشگاهی از کارهای جدید مارکوس گریگوریان ـ در گالری شماره ۲

عصر ها ـ خیابان وزراء

برنامه شبکه تلویزیون ملی

۱۵ـ۱۷ اسلاید و موزیک
۱۷ـ۳۰ سلام شاهنشاهی و اعلام برنامه
۱۷ـ۳۴ تدریس زبان انگلیسی
۱۸ـ۰۰ کودکان
۱۸ـ۴۵ اخبار
۱۹ـ۰۵ برنامه جوانان
۱۹ـ۵۰ فیلم افسونگر
۲۰ـ۳۰ مشروح‌اخبار همراه با فیلمهای‌خبری
۲۱ـ۰۵ ترانه‌های ایرانی
۲۱ـ۳۵ روزهای زندگی
۲۲ـ۳۴ هفت شهر عشق

در برنامه هفت شهر عشق این هفته که ساعت ۲۲٫۳۵ روز شنبه از برنامه اول و شبکه سراسری کشور پخش میشود عارف و شاعر نامدار قرن نهم هجری «شاه قاسم انوار» طی برنامه‌ای معرفی میشود و اشعار این شاعر واحوال و آثار و افکار اومورد بررسی قرار میگیرد .

گروه موسیقی هفت شهر عشق به سرپرستی اکبر محسنی و نوازندگی استاد بهاری ـ محسنی ـ حافظی ـ شفیعیان ـ چشم‌آذر و رجبی بر روی بعضی از اشعار قاسم انوار ترانه‌هایی اجراء میکنند که سیمین‌غانم و سیاوش شجریان آنها را می‌خوانند . گوینده این برنامه فخری نیکزاد است.

۲۳ـ۰۰ آخرین اخبار

فردا نیم‌روز

۱۲ـ۴۵ اسلاید و موزیک
۱۳ـ۰۰ سلام شاهنشاهی و اعلام برنامه
۱۳ـ۰۲ اخبار
۱۳ـ۱۲ کارگر
۱۳ـ۳۵ داش‌آکلی
۱۴ـ۳۰ اخبار

برنامه دوم تلویزیون ملی

۱۵ـ۱۹ اسلاید و موزیک
۱۹ـ۳۰ سلام شاهنشاهی و اعلام برنامه
۱۹ـ۳۴ خلاصه اخبار
۱۹ـ۴۵ روکامبول
۱۹ـ۵۵ فیلم کمدی کلاسیک
۲۰ـ۱۰ ایران زمین

برنامه‌امشب ایران‌زمین به‌سیر اندیشه در ایران بعد از اسلام اختصاص‌دارد که قسمت اول آن پخش میشود . در این قسمت آقای محقق درباره واژه اندیشه صحبت میکند و آنرا معادل فکردر زبان‌عرب میداند و چنین‌تعریف میکند که آنچه در خارج‌موجود است در ذهن انسان نیز نقشی را بوجود می‌آورد که این همان تفکر واندیشه است که دراصطلاح منطق به‌آن نطق باطنی گویند و سخن گفته را نطق ظاهری .

۲۰ـ۳۵ کشتی پیکاردی
۲۱ـ۰۰ دانش

فیلم علمی امشب دانش اختصاص به بررسی و شناسائی غدد داخلی بدن دارد و طی این‌شناسائی نقش این‌غدد در بوجود آوردن رفتار انسانی مورد بررسی قرار میگیرد . تهیه کننده این برنامه اسماعیل میرفخرائی است.

۲۱ـ۳۰ اخبار تهران
۲۲ـ۰۰ فیلم مستند

فیلم مستند امشب : چهارشنبه مراد نام دارد که آنرا زکریا هاشمی از مراسم عروسی ایل شاهسون و سنن و آداب رایج دربین آنها تهیه کرده است .

۲۲ـ۳۰ فیلم سینمائی

نام فیلم امشب : دینامیک جک . نوع فیلم : کمدی وسترن . با شرکت : فرناندل سلطان کمدی سینمای فرانسه در این فیلم در نقش مردی ظاهر می‌شود که برای دیدن دوستش به‌شهری

میرود و در آنجا در اثر شباهتی که به یک دزد و قاتل معروف‌بنام دینامیک جک‌دارد مشکلات‌وماجراهائی شیرین برایش پیش می‌آید .

برنامه تلویزیون آموزشی

۱۰ـ۱۷ علوم تجربی دوره راهنمائی

فردا نیم‌روز

۱۳ـ۳۰ ترانه‌ها و چشم‌اندازها
۱۴ـ۰۰ سلام شاهنشاهی و اعلام برنامه
۱۴ـ۰۵ گریدد انگلیش
۱۴ـ۲۰ فیزیواوژی جانوری ششم
۱۴ـ۴۵ علوم دبستانی پنجم
۱۵ـ۰۰ فیزیک ششم
۱۵ـ۲۵ ریاضی دوره راهنمائی
۱۵ـ۴۵ گریدد انگلیش
۱۶ـ۰۰ حساب استدلالی
۱۶ـ۳۰ برنامه کودکان و نوجوانان
۱۶ـ۵۵ مکالمه آلمانی

برنامه تلویزیون آمریکا

۱۷ـ۰۰ کوچه سسامی
۱۸ـ۰۰ اخبار
۱۸ـ۱۵ برنامه آگهی
۱۸ـ۳۰ دشت سرسبز
۱۸ـ۵۵ برنامه می‌بری
۱۹ـ۲۰ برنامه مخصوص
۲۰ـ۱۰ تازه‌واردها
۲۱ـ۰۰ آیرونساید
۲۱ـ۵۵ برنامه آگهی
۲۲ـ۰۰ دام
۲۲ـ۲۵ فیلم سینمائی

فردا نیم‌روز

۸ـ۰۰ دنیای حیوانات
۸ـ۳۰ دشت سرسبز
۹ـ۰۰ می‌بری
۹ـ۳۰ چارلی‌چاپلین
۱۰ـ۰۰ فرماندار روجی‌جی
۱۰ـ۳۰ کوچه سسامی
۱۱ـ۳۰ دانیل بون
۱۲ـ۳۰ بازیهای قهرمانی بین‌المللی
۱۴ـ۰۰ بازی هفته
۱۶ـ۳۰ ورزشکار آمریکائی

مسابقات فوتبال در تلویزیون

عادتا گزبرنامه پخش مستقیم پیش نیاید روزهای جمعه تلویزیون نواری از مسابقات فوتبال و بیشتر فوتبال باشگاههای انگلستان را پخش می کند .این‌دیگر مسلم است که برنامه‌مذکور از پشتیبانی یك جمعیت کثیر تماشاگر برخوردار است . به شرط آنکه مثل شیرآن قصه معروف مولوی یال ودم واشکم آن‌را قطع نکنند .و ازیك نوار ۹۰ دقیقه‌ای ۳۰ تا ۴۰ دقیقه خالص و مالیات دررفته تحویل تماشاگر ندهند . البته تلویزیون هم منطق خود را دارد یعنی میخواهد بیشتر صحنه های هیجان انگیز نوار را نشان بدهد که در اینجا دو نکته حائز اهمیت است .

اول اینکه صحنه هیجان‌انگیز فوتبال فقط صحنه گل زدن نیست ، یعنی اگر وقتی گلر میخواهد توپی را از جلوی‌دروازه شوت کند ، ما فیلم را ببریم تا جائی که یکباردیگر گلر میخواهد توپ بزند از آن‌دربیاوریم، تصدیق می کنید که احتمالا صحنه هائی هیجان ـ انگیزرا حذف کرده‌ایم

دوم اینکه : در همین انگلستان هفته‌ای ۵۰ـ۶۰ بازی صورت می گیرد و تلویزیون ایران‌هفته‌ای‌یکی از آنهارا نمایش میدهد ، یعنی براحتی می تواند برای هرهفته یك برنامه واقعا مهیج که‌بدردمردم‌ورزش‌فهم ما بخورد نمایش بدهد ،نه بازی‌یك تیم‌رده آخردسته یك‌بارده آخر دسته ۲را ، همانطور که اشاره شد مردم ما و بخصوص جوانان از طریق مطبوعات ورزشی یا خود تلویزیون با ارزش و کیفیت کار تیم های‌اروپائی تاحدود زیادی آشنا هستند، مثلا تیم منچستر یونایتد بخاطر ستارگانش ـ چارلتون، بست ، لاو و غیره محبوبیت زیادی در همین‌ایران‌مادارد، یاتماشاگر ورزش‌دوست ما ارزش تیمهائی مثل«لیدز»و «آرسنال »رامی شناسد ،ولی ما شاهدیم که در این فصل خیلی کم از این‌تیمهائی که در صدر جدول باشگاههای انگلیس قرار داشتند بازی نشان‌داده‌اند . انشاءالله که این تذکر خیراندیشانه بکار آید .

جالود مظفر

رسیتال پیانو

رافی پطوررسیان بدعوت سازمان رادیو تلویزیون‌ملی ایران روز چهارم اسفند رسیتال پیانو در تالار هنر های زیبای دانشگاه تهران برگزار می کند رافی پطروسیان در این رسیتال آثاری از موتسارت بتهوون ، شوپن ، شومان و فرانس لیست را اجرا خواهد کرد .

هائیتی

ولی شیراندامی نمایشنامه « هائیتی» نوشته ویلیام دوبوا با ترجمه کاظم انصاری را برای نمایش آماده می کند ، بازیگران این نمایش گروه تئاتر شهر اداره تئاتر و چند تن از بازیگران دانشگاه هستند . «هائیتی»پانزدهم فروردین در فصل تئاتری آینده در دانشگاه تهران بروی صحنه خواهد آمد .

تریو

فردا یکشنبه اول اسفند ساعت ۸ـ۱۵ بعدازظهر تریو توسط لوست ماتیروسیان (پیانو) توماس استوتسکی (ویولا) مارك اسکیتسکی(کلارینت) در تالار هنر های زیبای دانشگاه تهران اجرا خواهد شد .

آهنك های ملك

صدای حسن‌شجاعی‌خواننده هنرمندی که با خواندن آهنگ نامه‌رسان این روزها کارش‌بالا گرفته است مورد توجه حسین ملك موسیقی‌دان سنتی ایران قرار گرفته تصمیم دارد چند آهنگ از ساخته هایش را که می خواست فعلامسکوت‌بگذارد به شجاعی بدهد که بخواند این برای حسن شجاعی بی تردید موفقیت بزرگی است .

تازه چه خبر؟

سفر برای‌شناسائی موسیقی‌ایران

بدعوت رادیو کلن هنرمندان موسیقی ملی و سنتی ایران ، خاطره پروانه ، حسین تهرانی و فرامرز پایور برای اجرای کنسرت در رادیو کلن و شهر های «باون باون» و «فری بورگ» به کشور آلمان مسافرت کردند . سفر این گروه که بی شك در شناساندن موسیقی ایران به مردم آلمان بی تاثیر نیست تا دهم اسفند ادامه‌خواهد داشت . ضمنا از قطعات موسیقی ایرانی که توسط این گروه در رادیو و کنسرت ها اجرا می شود صفحاتی نیز تهیه خواهد شد .

شیوه قدیمی اصلاح را کنار بگذارید...

باریش تراش

رمینگتون

که بهتر میتراشه ـ زودتر میتراشه

از ته میتراشه ، اصلاح کنید.

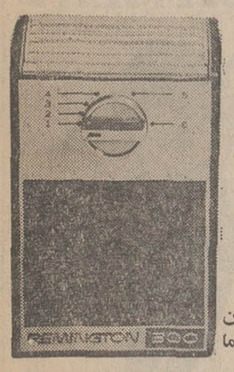

تیغ‌های جدید رمینگتون ساخته شده از فولادمخصوص با قدرتی مافوق در۳ دقیقه صورت شما را میتراشد

رمینگتون عالی‌ترین ریش‌تراش برای شما

نمایندگی انحصاری ـ شرکت میترال ـ سوم‌اسفند ـ شماره ۳۳ تلفن: ۳۱۴۰۷۹-۳۱۴۰۷۸

دنیای ورزش با مطالب و اخبار ورزشی روزشمارا با دنیای ورزش آشنا میسازد دنیای ورزش منتشر شد

YAMAHA

SINCE 1887

این کلام در سراسر دنیا پشتوانه بزرگترین سازنده ادوات موسیقی است:
موسیقی را باید از زبان پیانوی یاماها شنید و بس...

نماینده انحصاری: شرکت بازرگانی زره خیابان سعدی جنب بانکملی

امسال نیز شما بهترین را برگزینید

اوریانت تورهای نوروزی خود را تقدیم مینماید

IATA ASTA

توردمشق: دیدار ازشهرهای: بیروت. بعلبك. دمشق
مدت ۷ روز تاریخ حرکت ۳۰ اسفند

توربرلین: دیدار ازشهرهای: پارسلون . پاریس. لندن . برلین . رم . بیروت
مدت ۱۷ روز تاریخ حرکت جمعه ۲۷ اسفند

تورکاپری: دیدار ازشهرهای: هامبورك . لندن . پاریس . بارسلون . رم . آتن . بیروت
مدت ۲۵ روز تاریخ حرکت پنجشنبه ۲۶ اسفند

تورلیسبون: دیدار ازشهرهای: بیروت . قاهره . الجزیره . کازابلانکا . لیسبون . مادرید . لندن . رم
مدت ۲۶ روز تاریخ حرکت جمعه ۲۷ اسفند

تورتاج‌محل: دیدار ازشهرهای: نیودهلی . اگرا (تاج محل) بانکوك . سنگاپور . مانیل . توکیو . اوزاکا اتامی . کیوتو . هنك‌کنك مدت ۲۵ روز تاریخ حرکت یکشنبه ۲۹ اسفند

تورآزادی: دیدار ازشهرهای: نیویورك. واشنگتن. میامی . نیواورلئان . لاس وگاس . لوس آنجلس (هالیوود) . سانفرانسیسکو . شیکاگو . بوفالو . (آبشار نیاگارا)
مدت ۲۷ روز تاریخ حرکت شنبه ۲۸ اسفند

تورسرزمین طلائی: دیدار ازشهرهای: ژنو . سانتیاگو دوشیلی . مونته ویدئو . بوئنوس آیرس. سانوپالو . برزیلیه . ریودوژانیرو مدت ۲۱ روز تاریخ حرکت شنبه ۲۱ اسفند

تورهای فوق شامل خدمات زیر میباشد .

۱ـ بلیط هواپیمای جت درتمام مسیر مسافرت ۲ـ استقبال‌وانتقال‌ازفرودگاهها به هتل‌ها وبالعکس‌باتوکار لوکس ۳ ـ اقامت درهتلهای درجه یك اطاق دونفره باحمام اختصاصی(بهترین‌هتل‌درهرشهر) ۴ـ صرف صبحانه وناهار در تمام مدت مسافرت ۵ ـ گردش و بازدید درشهرها ونقاط دیدنی وآثارباستانی طبق برنامه ۶ ـ ورودیه موزه‌ها وآثار باستانی ۷ ـ باربری وعوارض فرودگاهها ۸ ـ درمعیت راهنمای مجرب فارسی زبان

سازمان مرکزی اوریانت ـ خیابان ویلای شمالی شماره ۳۳۷ الی ۳۴۵
تلفنهای اطلاعات وذخیره جا: ۸۳۳۹۳۸ـ۲۹-۲۸-۸۲۷۰۲۷

اصفهان: خیابان چهارباغ پاساژ ایفل تلفن ۲۸۰۰۵
رشت: مقابل پارك فرح تلفن ۷۵۸۷
مشهد: خیابان بهار . شماره ۲۴۷ تلفن ۴۸۱۰
شیراز: خیابان شاپور . شماره ۶ ـ تلفن ۵۷۵۱

یغما

شماره یازدهم بهمن ماه مجله یغما منتشر شد .

نویسندگان : دشتی ـ عبدالرحمن فرامرزی ـ نصراله فلسفی ـ دکتررعدی آذرخشی ـ فریدون توللی ـ حسین‌محبوبی اردکانی ـ پژمان بختیاری ـ دکتر عباس حکیم ـ دکترحسین سخاوتی ـ حسن موقربالیوزی ـ اقبال یغمائی ـ پروانه‌یغمائی .

DEMAG ELECTRIC HOIST

جرثقیل برقی دماگ

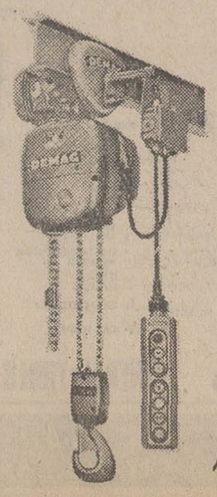

از ۰٫۲۵ کیلو تا ۲۰ تن موجود در تهران

نمایندهٔ انحصاری: شرکت سهامی پامیر

خیابان سپند شماره ۴۶ تلفن ۳ و ۸۲۷۵۰۲

آگهی تجدید مزایده

بانک اعتبارات صنعتی یکدستگاه اتومبیل شورلت ایمپالا مدل ۱۹۶۶ خود را از طریق مزایده به فروش میرساند . داوطلبان می ـ توانند همه روزه غیر از ایام تعطیل از ساعت ۹ صبحتا ۱ ونیم بعد از ظهر برای بازدید اتومبیل مزبور ودریافت برگ مشخصات وشرایط شرکت در مزایده به محل بانک اعتبارات صنعتی واقع در خیابان آتشکده جنب سازمان برنامه مراجعه فرمایند بانک اعتبارات صنعتی

چهل سال قبل در چنین روز

جریان محاکمه وکیل الملک رئیس محاسبات سابق در بار در محکمه جنحه

سه ساعت قبل ازظهر امروز محکمه جنحه به ریاست آقای پودری و باحضور آقای مدرسی نماینده پارکه‌بدایت تشکیل گردید . در ساعت مقرر وکلای مدافع میرزا محسن‌خان همراز (فاضل‌الملک) وکیل مدافع وکیل‌الملک ، سلطانی و ارسلان خلعتبری وکیل مدافع مشار سعدیه حضور داشتند . همچنین میرزا علی خان اکبر (امیرمنصور) فرزند سپهدار اعظم مدعی خصوصی بمعیت وکیل مدافع خود میرزا احمدخان مقبل حاضر شده بودند ، شاهزاده عباس ـ میرزا اسکندری و رضاخان نوکر دیبا نیز بعنوان شهادت حاضر بودند .

پس از رسمیت جلسه مشارسعدیه خود را معرفی کرد ، اسم علی پدر محمود سن ۳۹ سال شغل ملاک اهل‌طهران.

در این موقع به امیر منصور اخطار شد که ازمحکمه خارج شود که بعد برای شهادت احضار شود و ادعانامه مدعی‌العموم قرائت گردید .

وکیل‌الملک گفت این ادعانامه برخلاف حقیقت تنظیم شده دامن من از این اتهامات . میراست تقصیری ندارم جز اینکه با یک اشخاصی که باحوال انها آشنائی کامل نداشته‌ام ملاقات و آشنائی پیدا کرده و تنها همین تقصیر من است .

مشارسعدیه گفت:بسم‌الله‌الرحمن‌الرحیم اتوکل علی‌الله وانوسل آل‌کساء ، دعوی آقای مدعی‌العموم را تکذیب‌میکنم‌ووکلائی که تشریف دارند از طرف بنده دفاع خواهند کرد .

سئوال از وکیل‌الملک ـ شما درمنزل آقای سپهدار چند دفعه برای‌صرف‌ناهار رفته‌اید و آیا رفتن بمنزل ایشان‌براثر دعوت خود سپهدار بوده یا بر حسب دعوت مشارسعدیه ؟

جواب ـ دو مرتبه برای صرف ناهار بمنزل سپهدار رفتم ایشان از چندی قبل بمن لطف داشته و مکررهم از من‌دعوت کرده بودند و من چون آدمی کنارمجو هستم و کمتر معاشرت میکنم و راجع به تقاضاهائی که داشتند از قبیل اینکه صدهزار تومان یا پنجاه هزار تومان از بانک فلاحتی قرض کنند و مقداری دواجات سمی خیال داشتند وارد کنند وخانه خودشان را دررشت ببانک ملی بفروشند ، انجام تقاضاهای ایشان برای من مقدور نبود تا یکروز در شمیران بوسیله مشارسعدیه پیغام فرستادند ومن هم به احترام شیخوخیت ایشان دعوت را پذیرفتم و حتی در یک مجلس که نمیخواهم اسم آنجا را ببرم به آقای سپهدار گفته شد که آقای امیرمنصور وآقای سردارمعتمدرشتی وکیل‌نخواهند شد .

سئوال از وکیل‌الملک در این دو دفعه که به منزل آقای سپهدار رفتید آیا پس از صرف ناهار با ایشان باطاق یا محل خلوتی رفتید یانه و بعلاوه در مذاکراتی که با ایشان کردید آقای مشارسعدیه حضور داشت یانه و در موضوع وکالت امیر منصور هیچ‌اطلاعی مشارسعدیه از مذاکرات شما باسپهدار پیدا کرده بود .

جواب ـ بله پس از صرف ناهار برای مذاکره راجع به همان موضوعات که مورد تقاضای آقای سپهدار بود با ایشان به محل دیگری رفتیم و صحبت کردیم و در خصوص وکالت آقای امیر منصورهم بنده بایشان گفته بودم که‌این امر ممکن نیست ولی چون زیاد اصرار کردم و اظهار میداشتند که محل‌خالی است برای رهائی از اصرار پدر بیری جواب گفتم اگر ممکن باشد اطاعت میکنم .

خلاصه جریان محاکمه

جزئیات جریان محاکمه در اطلاعات به تفصیل درهر شماره چاپ شده و خلاصه آن از اینقرار است که پس‌از خاتمه سئوالات از آقای وکیل‌الملک و بعد از آقای مشارسعدیه شهودحاضر شدند واز امیر منصور و عباس‌میرزا اسکندری ورضاخان نوکردیباسئوالات لازم شد و یک ربع تنفس داده شد ، ظهر مجددا محکمه تشکیل گردید ، ابتدا آقای فاضل‌الملک وکیل مدافع وکیل‌الملک شروع بدفاع نمود و بعدآقای سلطانی وکیل مشار سعدیه دفاع کرد و چون وقت گذشته بودو لازم بود که مراسله‌ای که بخط مشار سعدیه نزدآقای امیر منصور است در حضور محکمه ارائه شود و ضمنا اطلاعاتی بر حسب تقاضای آقای فاضل‌الملک از ریاست تشکیلات نظمیه خواسته شود لذا ساعت سه و نیم بعد از ظهرمحکمه تعطیل گردید و جلسه آتیه بروزپنجشنبه ۱۱ اسفند موکول گردید .

توقیف تیمور تاش در نظمیه

تیمورتاش

آقای عبدالحسین خان تیمورتاش تحت تعقیب‌جزائی واقع گردیده و از طرف مدعی‌العموم دیوانعالی جزای عمال دولت دستور رسیدگی وتحقیقات مقدماتی داده شده بود .

چون‌دراین‌دوروزه تحقیقات مقدماتی بعمل آمده لذا از طرف مدعی‌العموم پارکه دیوان جزا قرار توقیف صادر و به آقای تیمورتاش ابلاغ گردید .

روز گذشته برای اجرای قرارمدعی ـ العموم از طرف ماموران مربوطه آقای تیمورتاش به اداره نظمیه جلب و در آنجا توقیف گردید ـ محاکمه ایشان در دیوان عالی جزابعمل خواهد آمد .

(نقل‌ازاطلاعات ۳۰بهمن ماه۱۳۱۱)

آگهی انتشار تمبر

وزارت پست وتلگراف وتلفن به اطلاع عموم میرساند بمناسبت تورور باستانی یك سری تمبر یادگاری در سه قطعه بارزشهای یك‌ویك‌ودوریالی که در چاپخانه دولتی ایران به چاپ‌رسیده ودر روز پانزدهم اسفندماه۱۳۵۰ بانتشار گذارده خواهد شد .

۱ـعلاقمندان به جمع‌آوری تمبرهای یادگاری میتوانندازاولین ساعات اداری روز مذکور در کلیه باجه های مناطق پستی‌تا۲۵ سری خریداری نمایند و کسانیکه بیش از این تعداد نیازمند باشند بایستی تقاضای خود وبهای‌تمبر مورد احتیاج را تا روز قبل از انتشار بمدیریت کل پست تهران و حومه تسلیم دارند بدرخواست متقاضیان پس از موعدمقرر ترتیب اثر داده‌نخواهد شد .

۲ـ مدت اعتبار استفاده پستی از تمبر های مذکور از تاریخ انتشار شش ماه میباشد چنانچه پس از انقضای این مدت درروی مرسوله‌ای الصاق گردد آن مرسوله بدون تمبر تلقی خواهدشد ضمنا تمبر های مذکور در اولین روز انتشار با مهر روز درتهران و مراکز استانها ممهور شده و مهر آن در پایان روز انتشار معدوم خواهد شد . م‌الف ۱۵۰۴۹ ۱ـ۲ آ ـ۸۱۸۲۲

آگهی مناقصه شماره ۷۹۱ر۵۰

شهربانی کل کشور دستمزد دوخت تعداد سی هزار (۳۰ر۰۰۰) طاقه کلاه کاسکت افرادی و بیست هزار (۲۰ر۰۰۰) طاقه کلاه کارآموزی مورد مصرف سال ۵۱ را برابر نمونه ها و مشخصات‌مربوطه بمناقصه میگذارد ـ داوطلبان مایل بشرکت در این مناقصه میتوانند برای دریافت برگ شرایط مناقصه و دیدن نمونه ها بدائره قرارداد های اداره کارپردازی مراجعه و پیشنهادات خود را تا آخر وقت اداری روز ۲۴ر۱۲ر۵۰ بدائره دبیرخانه اداره مذکور تسلیم و رسید دریافت نمایند پیشنهادات رسیده در ساعت ده صبح روز۲۵ر۱۲ر۵۰ در کمیسیون مناقصه باز و قرائت خواهد شد ، حضور پیشنهاد دهندگان در جلسه کمیسیون مناقصه آزاد بوده و کمیسیون مذکور در رد یا قبول یک یا کلیه پیشنهادات مختار است م‌الف ۱۵۰۹۶

شهربانی کل کشور

آ ـ۸۱۸۲۶ ۱ـ۲

اطلاعات هوائی

نشریه‌ای که برای دانشجویان ایرانی منتشر میشود و هر روز بخارج از کشور ارسال‌میگردد قیمت‌آبونمان اطلاعات هوائی برای آمریکایکساله ۲۲۰۰ ریال و برای اروپا یکساله ۱۸۰۰ ریال تعیین شده است .

بدانشجویان ۲۵ درصدتخفیف داده خواهدشد

دنیای ورزش منتشر شد

مجله دختران و پسران یکشنبه ها منتشر میشود

آگهی مناقصه

دستگاه اجرائی طرح و تجهیز زندان ها درسطح کشور از اعتبار عمرانی برنامه چهارم برای توسعه کارگاه های زندان های تهران خرید ماشین آلات مشروحه زیر را به مناقصه میگذارد

۱ـلول		یکدستگاه
۲ـ سمپاش بزرگ تراکتور		« «
۳ـ دستگاه چیدن و جمع آوری و بسته بندی		« «
٤ـ گاوآهن (سه‌خیش)		« «
۵ـ ابزارو آلات تعمیر تراکتور (آچار و غیره		یکسری

داوطلبان شرکت در مناقصه میتوانند در مورد هر یک از ردیف های فوق‌الذکر پیشنهادات خود رااز تاریخ نشر آگهی فوق‌حداکثر تا ۱۰ روز بدفتردستگاه اجرائی طرح و تجهیز زندانها واقع در جنب ندامتگاه مرکزی بنگاه تعاون و صنایع زندانیان تسلیم نمایند . پیشنهادات رسیده درساعت ۹ صبح روز ۱۰ر۱۲ر۵۰ باز و قرائت خواهد شد حضور پیشنهاد دهندگان در جلسه مناقصه آزاد است‌پیشنهاددهندگان باید بضمیمه پیشنهاد خود معادل پنج درصد کل قیمت پیشنهادی خود ضمانت نامه بانکی تسلیم نمایند .

دستگاه اجرائی در رد یا قبول هر یک از پیشنهادات مختار است پیشنهاد دهندگان می توانند جهت کسب اطلاعات بیشتر بدفتر مجری طرح مراجعه نمایندضمنا در صورتی که برنده اول حاضر به عقدقرارداد نشود سپرده او ضبط واز نفر دوم به منظور انجام معامله دعوت میشود در صورتی که نفر دوم حاضر به عقد قرارداد نشود سپرده وی نیز ضبط خواهد شد شرکت کنندگان ملزم به رعایت قانون منع مداخله کارمندان دولت به معاملات دولت میباشند .

مجری طرح و تجهیز زندان ها در سطح کشور سرهنگ ۲ محسن رضائی

آ ـ۸۲۰۹۲

آگهی دعوت مجمع عمومی فوق‌العاده نوبت‌سوم

چون عده حاضر در جلسه مجمع عمومی فوق العاده مورخ ۲۷ بهمن ماه ۵۰ شرکت‌تعاونی مصرف‌کارمندان وزارت بهداری بحد نصاب قانونی نرسید لذا مجمع‌عمومی فوق‌العاده برای بار سوم در ساعت ۱٤ روز پنجشنبه ۱۲ اسفندماه۵۰ در محل نمایشگاه وزارت بهداری واقع در خیابان کوروش تشکیل میشود از کلیه سهامداران تقاضا میشود در جلسه مذکور شرکت فرمایند .

دستور جلسه

تصویب اساسنامه جدید که با رعایت مفاد قانون شرکت های تعاونی تدوین شده میباشد .

رئیس هیئت‌مدیره شرکت تعاونی مصرف کارمندان وزارت بهداری دکتر محمد حسین اعتمادی

آ ـ۳۲٤٤۵

شرکت سهامی پخش کود شیمیائی

نرخ فروش انواع کودهای شیمیائی موجود خود را جهت آگاهی مصرف کنندگان بشرح زیر اعلام میدارد :

نوع	قیمت هر تن بریال نقد	قیمت هر تن بریال (۹ماهه)
اوره	۷۹۵۰	۸۶۰۰
۲ـ نیترات آمونیم	٤۳۵۰	٤۷۰۰
۳ـ سوپر فسفات تریپل	۷۹۰۰	۸۵۵۰
٤ـ فسفات دامونیم	۹۲۵۰	۱۰۰۰۰
۵ـ سولفات دوپتاس	۸۲۰۰	۸۵۰۰
۶ـ کود مخلوط ۱۰ـ۱۵ـ۱۵	۹۲۵۰	۱۰۰۰۰

متقاضیان می توانند با توجه به نرخ بالا به فروشندگی ها ویا کارگزاریهای این شرکت در تهران و شهرستانها مراجعه فرمایند .

۱ـ۷۹۱۲۰ ۱ـ۲

مؤسسهٔ انتشارات امیرکبیر

نگاهی آگاه بر پر ارجترین دگرگونی تاریخ معاصر

تاریخ هجده سالهٔ آذربایجان

تاریخی گویا وراستین ازقیام مشروطه

نوشتهٔ : احمد کسروی

آگهی استخدام

گارد بنادر و گمرکات‌باستناد لایحه قانونی‌تشکیل گارد بنادر و گمرکات مصوب تیر ماه ۱۳۴۸ و آئین‌نامه اجرائی آن تعدادی افراد واجد شرایط زیررابرای خدمت درآتش‌نشانی استخدام مینماید :

۱ـ شرایط عمومی استخدام

الف ـ تابعیت دولت شاهنشاهی ایران

ب ـ متدین به‌یکی از ادیان رسمی کشور

پ ـ داشتن تندرستی کامل ، بنیه‌قوی ، تناسب اندام ، و توانائی انجام وظائف در گارد آتش‌نشانی بگواهی‌پزشك معتمداداره کل گمرك.

ت ـ حداقل قد ۱۶۵ سانتیمتر .

ث ـ نداشتن سوء پیشینه .

ج ـ عدم اعتیادات مضره ازجمله الکل‌ومواد مخدر .

چ ـ دارابودن برگ پایان خدمت زیر پرچم که حاکی از خدمت در صف باشد (داوطلبانیکه‌در گارد شاهنشاهی،دژبان‌ویا قسمت های‌آتش‌نشانی خدمت کرده باشند در شرایط مساوی حق‌تقدم خواهند داشت) .

ح ـ نداشتن بیش‌از ۲۵ سال سن .

خ ـ قبول شدن در آزمایش های ورودی.

د ـ داشتن حداقل گواهینامه ششم‌ابتدائی (کسانی‌که دارای مدرك تحصیلی بالاتر باشند در صورت تساوی سایر شرایط حق تقدم خواهند داشت .)

ز ـ سپردن تعهد خدمت در هر نقطه‌ای از کشور که تاسیسات بنادر و گمرکات در آن مناطق وجود داشته باشد و یا بعدا بوجود آید.

۲ـ استخدام افراد آتش‌نشانی گارد بنادر و گمرکات علاوه بر دارا بودن شرایط عمومی استخدام مندرج در ماده یك موکول به گذراندن دوره آموزش مخصوص میباشد

۳ـ باتوجه به شرایط عمومی استخدام‌داوطلبان واجد شرایط حداقل باید در مدت ٤ ماه آموزش های لازم را فرا گرفته و پس‌از موفقیت‌درآزمایش های نهائی طبق آئین‌نامه مربوط بخدمت در گارد بنادر و گمرکات گمارده خواهند شد .

٤ـ مرکز آموزش گارد بنادر و گمرکات شبانه‌روزی بوده به داوطلبان در مدت دوره‌آموزش علاوه بر خوراك ، مسکن و پوشاك رایگان‌ماهانه مبلغ ۱۲۵۰ ریال کمك هزینه تحصیلی پرداخت مینماید .

۵ـ داوطلبان خدمت در آتش‌نشانی گارد بنادر و گمرکات فرم زیررا تکمیل نموده و همراه با یکبرك فتوکپی پایان خدمت زیرپرچم ، دوقطعه عکس ٤×۶ و یکبرك فتوکپی شناسنامه و یکبرك فتوکپی آخرین مدرك تحصیلی خود را حداکثر تا تاریخ ۲۹ر۱۲ر۱۳۵۰ به نشانی صندوق پستی شماره ۲۲۸۲تهران‌ارسال دارندتا ترتیب آزمایش مصاحبه و معاینه آنان داده شود .

در روی پاکت تقاضای استخدام قید شود«مربوط به تقاضای استخدام در قسمت‌آتش‌نشانی گارد بنادر گمرکات»

به نامه‌های وارده پس‌ازتاریخ فوق ترتیب‌اثر داده نخواهد شد . محل و تاریخ انجام آزمایشات بعدا اعلام میشود . م الف ۱۵۰۰۳

برك تقاضای استخدام درقسمت آتش‌نشانی گارد بنادر و گمرکات

نام‌خانوادگی	نام	نام پدر
تاریخ تولد	محل‌تولد	شماره شناسنامه
آخرین‌مدرك‌تحصیلی	داوطلب استخدام در شغل آتش نشانی .	
آدرس کامل		امضاء داوطلب

اداره کل گمرك

لوازم گاراژ

GARAGE EQUIPMENT

ماشین دیگه نقص نداره ...
چون
ما در تعمیرگاه فقط از
لوازم گاراژ جنرال تولز
استفاده میکنیم

چند قلم از لوازم گاراژ
FEW ITEMS OF GARAGE EQUIPMENTS

- TIMING LIGHT چراغ دلکو
- BREAK TESTER دستگاه آزمایش ترمز
- WHEEL ALIGNMENT دستگاه میزان فرمان
- ENGINE ANALYSER دستگاه آزمایش لوازم برقی‌ دور موتور
- ELECTRONIC ENGINE ANALYSER آزمایش موتور الکترونیکی
- GARAGE SUPPLIES ابزار ، جعبه شیر و غیره
- STEAM CLEANER دستگاه موتورشوئی بابخار و آب گرم
- CAR WASH کارواش

BALANCER دستگاه بالانس چرخ

GENERAL TOOLS

Teheran 641, Ave. Eisenhover
Tel: 970201 . 970758

شرکت جنرال تولز ـ تهران ـ خیابان آیزنهاور ـ شماره ٦٤١ ـ تلفن : ۹۷۰۲۰۱ ـ ۹۷۰۷۵۸

تمرین در ایران

احمد احرار

ـ۷۶ـ

شیخ خزعل

چنانکه همه میدانیم موسیو «لیتن» قنسول آلمان در تبریز متحصن به نزد امریکائیها شد و سه ماه از آنجا بیرون نیامد ومسیو «لیتمان» قنسول بوشهر را هم انگلیسها دستگیر و توقیف نمودند.

انگلیسها قنسول مارا در بوشهر متهم به تحریکات بضد منفذین میکنند و من سئوال میکنم اگر بیک اتهام انگلسان اجازه یک چنین اقدامی در یک مملکت بیطرف بخود میدهد . چرا قنسول‌های خود را که علنادر تمام نقاط ایران تحریکات ضد آلمان و اطریش و عثمانی میکنند ممانعت نمی‌کند ؟

هرکس تحریکات قنسول انگلیس را در کرمانشاهان واقدامی که میان طوایف آنجا کرده و پولهائی که برای اینکار بمصرف رسانیده کوبیش شنیده ومیداند واز این مسائل گذشته میگفتند مساعی نمایندگان دولتین روس وانگلیس در تشویق به‌ارتکاب یک کودتائی در مرکز خیلی دربدو ورود اسباب تعجب و حیرت من شد، خصوصا از طرف دولتی که خود تاحدی در استقرار مشروطیت ایران دخالت داشته است.

این مسئله خیلی غریب بود که عنوانانی‌از قبیل تعطیل مجلس و توقیف جراید و غیره بمیان بیاید و من گمان میکنم در ایران‌هیات دولتی که بخواهد زمام مملکت را بدست بگیرد نه فقط باید مورد اطمینان شخص اعلیحضرت باشد بلکه باید اطمینان ملت‌را نیز بخود جلب کند . و باین جهت استکه نظر به جنبه بیطرفی و شخصیتی که در شاهزاده عین‌الدوله ملحوظ است من گمان میکنم که ایشان موفق به تشکیل یک حکومت مقتدری بشوند.

نواب مستطاب والاپرنس رویس میگفتند خیالی‌ها از من سئوال میکنند که طرز روش آینده ما در اینجا چه خواهد بود ؟ جواب این مطلب تاحدی معلوم است . دولت امپراطوری آلمان هیچوقت یک منافع‌مادی در ایران نداشته و فقط در پیشرفت تجارت خود تاحدی ساعی بوده و مخصوصا از هرگونه دخالتی مستقیم یا غیر مستقیم درامور داخلی این مملکت قویا اجتناب منموده وباید هرکس بداند که حسیات ما نسبت به ملت نجیب ایران و نسبت به شاهنشاه‌ایرانیان همیشه مبتنی بر یکنوع احساسات صمیمانه وخالصانه بوده است و بااین احساسات‌است که ما مداومت میکنیم ودرخواست میکنیم که دولت امپراطوری ایران موفق به حفظ بیطرفی حقیقی خود شده و در زمره‌ملل حیه ودول امروزه دنیا بتواند موفق به نگاهداری مقام و حیثیت خودبشود».

جنگ در سرزمین بیطرف

سلطان عبدالمجید میرزا «عین‌الدوله» در شرایطی حکومت را بدست میگرفت که سراسر خاك ایران به میدان مبارزه دول متخاصم تبدیل شده بود .

ایالات شمالی ایران تحت‌استیلای نظامیان روسی قرار داشت و روسها درین منطقه یکه‌تاز بشمار می‌آمدند ، بی‌انکه بامزاحمتی

طراح جدول : ف ـ جلوه

جدول کلمات متقاطع

شماره ۵۲۶۲

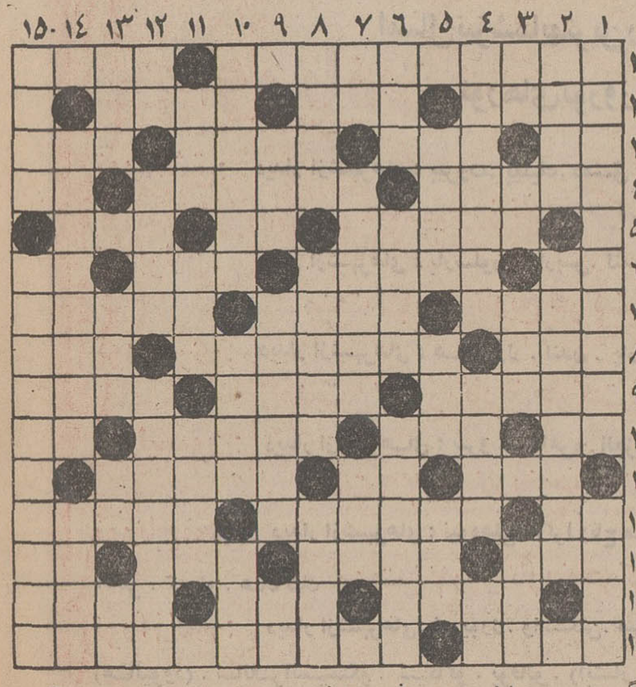

افقی :

۱ـ کاری که فقط از آدمهای متوسط خیلی محتاط‌ومحافظه کار برمی آید ـ مشکل‌گشا نیز هست ۲ـ امیدوار ـ از اسباب حمام ـ برقفر برهوله هاست ۳ ـ ماده‌ای که در آب دریا بسیار است ـ گل سرخ ـ از پرندگان شکاری ـ پارچه سه گوش ٤ـ مال کلیدش معروفتر است ـ مکمل جبر ـ حرف ندا ۵ ـدورو ـ واحد بها ـ اگر ثروت نیست سوارش شوتا برود ۶ ـ یکی از نت‌هاست ـ صاف و بی‌دست انداز ـ پیش درآمد اصول ـ ضمیر متصل ۷ ـاز غذاهای سبزی ـ روان بودن ـ هر دو یك عقیده دارند ۸ـ از اصطلاحات موسیقی فرنگی در مورد بعضی انواع آواز ـ آنکه بدنی چون نقره دارد ـ سالارش مسجدی دارد ۹ـ از اسباب نظافت ـ عنوان شاهان روسیه ـاز اقسام زیر انداز۱۰ـ خدای مصنوع ـ پشم بسیار نرم گیاه شکرین ـ رمق ۱۱ ـ شهر طلاق آمریکائی ـ بی‌بند و بار ـ جلاد بزرك یهود ۱۲ ـ ضمیری است ـ قهرمان کندی‌و بی خیالی ـ اکنون بصورت علمی درآمده است ۱۳ ـصبیه ـ ارزش دل‌پریشان کردن ندارد ـ از بیماریهای زشت ـ یکی بهتر از دوتا میرسد ۱٤ ـ چاشنی کره ـ یکی از انبیاء ـ از نود یکی بیش دارد ـ۱۵ـ بشقاب بزرگتر ـ از دستگاههای‌موسیقی ایران .

عمودی :

۱ـ اگر اونبود دیگری آمد یکا را کشف میکرد ـ بی‌ارزش‌ترین خودنویس ۲ـ‌از کتابهای دشنی ـ ویولونیست معروف و معاصر روسی ۳ـ نوعی لایه محکم تحت‌الارضی ـ از غزال خوش باشد ـ پسر عموی بادمجان ـ برای ترشی انبه لازم‌میشود ٤ـ یکی از فیلمهای تلویزیونی‌برای بچه ها و بزرگتر ها ـ پرخور ـ از خیابانهای تهران ۵ ـ تن‌و بدن دلدار رادر سفیدی‌و سختی بدان تشبیه کرده‌اند ـ مستی ـ درس بی‌ادبان ۶ ـ آقازاده ـ اقدام سریع‌لازم دارد ـ خشخاش نارس ۷ـ یکی از نت هاست ـ پایداری ـ اشتباه درشت ۸ـ در این ایام نیمه‌راه یاد است ـ مشاور ـ بخت و اقبال ۹ ـ در ولایت غربت بیشترزنند ـ قتل‌هاو آدم کشی ها ـاز اوصاف دلدار ۱۰ـ شیرینی ماه‌مبارك ـچاشنی آبگوشت ـ از اسباب دخانیه ۱۱ـ نقطه مقابل نااهل ـ چربی ـ نوعی زورآزمائی۱۲ـ ازعزیزان ـ به معنی شیر درنده نیز آمده است ـ میزان‌الحراره ۱۳ ـ سوسك ـ فرستادگان ـ جنس خشن ـ از مجلات مد فرنگی ۱٤ـ خواننده بسیار معروف و بزرك روسی که چند سال پیش دم در کشید ـ سیاه‌و درازچون زلف‌یار ۱۵ ـ از رنگهای زمینه قالی ـ اطاق دربسته‌و بی مصرف منزل .

حل‌جدول شماره ۵۲۶۱

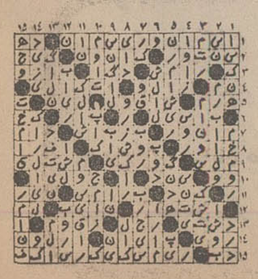

در نمایشگاه گل

رزسفید از تربچه!

خانم زری مسعودی ، مدال برنز را در گل آرائی اروپائی بدست آورده است .

«طبیعت» و «هنر» در این نمایشگاه به جنگ یکدیگر برخاسته‌اند ، درحالی که دوستداران این نمایشگاه آنرا ضیافتی از مهربانی گیاه و گل میدانند . در دو طبقه ازکاخ مرکزی جوانان ، گلها ، سبزه‌ها و کاکتوس‌ها ، بازبانی فاخر به مقایسه در برابر هم نشسته‌اند طراوت و زیبائی یکدیگر را به رخ تماشاچیان میکشند .

در این نمایشگاه باشکوه گلها ، برگها وکاکتوس‌های طبیعی درست در کنار گلها ، گلبرگها و کاکتوس های مصنوعی نشسته‌اند و تماشاچی درلحظه‌اول دیداربدرستی تفاوت آنها را از هم باز نمی‌شناسد .

این نمایشگاه بهمت انجمن دوستداران گل وابسته به‌انجمن «ایکپانا اینترنشنال» که مرکز آن در ژاپن است تشکیل شده است و انجمن باغبانی و سبزیکاری ایران نیز سهم خود را در این نمایشگاه گنجانده است .

رزسفید از ترب

در کریدورهای کاخ مرکزی جوانان ، چهره های آشنائی دیده میشود . چهره هائی از زنان گل‌آرای ایران که کم و بیش مشهور هستند ، شاخه های گل ارکیده که توسط خانم لیلا امامی (همسر پیشین‌نخست وزیر) پرورش یافته در میان تالار طبقه اول کاخ دیده میشود . در سایر قسمت های نمایشگاه انواع گلهای طبیعی و مصنوعی در نمونه‌های مختلفی که در گوشه و کنار سالن‌ها ترتیب یافته یا نام سازنده با پرورش دهنده آن دیده میشود . با شوق بسیار بقصد بوئیدن چند شاخه گل «رز سفید» خم میشویم که در همین لحظه راهنمای نمایشگاه هشدار میدهد این «رز سفید» از «تربچه سفید» بطور مصنوعی ساخته شده است و بالطبع دارای بوی عطر دل‌انگیز رز سفید نیست .

سایر گلهای مصنوعی نمایشگاه از کدو ، کدو تنبل ، پوست پرتقال ، پوست بادمجان و تربچه سیاه و سفید ساخته شده است .

اثری از خانم پوری بقائی با قطعات چوب و گلهای مصنوعی در صدر تالار قرار داشت که از مجموع آن‌نمای تخت جمشید ساخته شده است .

انجمن دوستداران گل ایران ، نمایشگاه اخیر را بمناسبت سومین سال برگزاری نمایشگاه در ایران ترتیب داده بود و در غرفه توجه برانگیزی ، تعدادی از کارهای گل‌آرائی زنان ژاپن را نیز شرکت داده بودند .

مدلهای طلا ، نقره و برنز رشته گل‌آرائی و باغبانی توسط هیات ژوری به این شرح اهدا شد .

● ـ مدال طلا برای خانم ایران زرگرپور برنده اول رشته گل‌آرائی ژاپن .

● ـ مدال نقره برای خانم ریسیو یوکویاما در گل‌آرائی اروپائی .

● ـ مدال برنز برای زری مسعودی ، در رشته گل‌آرائی اروپائی . به این ترتیب می‌بینیم یک خانم ایرانی در گل‌آرائی ژاپنی از همکار ژاپنی خود جلو افتاد وموفق بربودن جایزه اول نمایشگاه گردید .

دردادگاه

حمایت خانواده

شوهرم مرا بدون ارثیه نمیخواهد!

صورت غم‌انگیز زن جوان سیاهپوشی درگوشه راهرومرابه آنسو کشید از او خواستم بگوید برای چه بدادگاه آمده است .

گفت : آمده‌ام جبران حماقتی‌را که دوسال پیش مرتکب شده‌ام بنمایم ـ و ادامه داد من فقط ۱۸ سال‌داشتم و تازه دیپلم دبیرستان را گرفته‌بودم و باسری‌پرشور و دلی لبریز از عشق با هرمز آشنا شدم و خیلی زود این آشنائی بعشق کشید پدرم که مردی ثروتمند بود باازدواج ما مخالف بود و می گفت هرمز جوان بیکاره‌ایست و فقط بخاطر ثروت تو می خواهد با تو ازدواج کند . اما من پافشاری کردم و علیرغم مخالفت‌شدیدپدرم باهرمز عروسی کردم . پدرم هم برای آنکه مرا تنبیه کند ، دروصیت‌نامه‌اش قید کرد تا وقتی زن هرمز هستم از ارث محرومم البته دراین دوسال هرمز سعی میکرد ظاهرا رفتار خوبی داشته باشد و امیدوار بود پدرم از تصمیمش منصرف شود تاآنکه دو ماه پیش پدرم مرد و هرمز فهمیدواقعاچیزی نصیب من نخواهدشد. از آنروز تابحال رفتار هرمز بکلی‌تغییر کرده حتی شبها هم به خانه نمی آید . دائمابهانه‌گیری میکند و وقتی علتش را پرسیدم گفت دیگر دلیلی برای زندگی‌ما باقی نمانده است ، من بعد از دوسال فهمیدم آنچه‌جوان درآئینه بیند پیر در خشت خام بیند و حق باپدرم بود که با ازدواج ما مخالفت می کرد وآمده‌ام تقاضای طلاق کنم !

در حاشیه مد

ـ در سال ۱۹۷۲ انگشترهای نامزدی ساده شده‌اند. جوانان ، جواهرهائی را که دارای ارزش واقعی هنری و ویژگی باشد ترجیح میدهند . ازنظر آن‌ها این انگشتری باید برای تمام موقعیت‌ها : کار ، در مهمانی ، مجلس‌رقص و سینما مناسب باشد و نه این که در جعبه‌ی مخملی در انتظار مراسم بزرگ بماند .

● ژان ـ پی‌یرفلوریمون برای‌آرایش‌بهاره : «حقه»جدیدی پیشنهاد کرده است : کرم هائی که پیش از این‌برای محو کردن تیرگی زیر چشم به کار میرفت ، امسال روی ابرو را می‌پوشاند تاآنراملایمتر به‌نظر برساند.

● آقای ح که لباس های پوستی دوخته و ارزان قیمتش جلب توجه کرده بود ، امسال «پوستهای مصنوعی» را با طرحهای «کارل‌لاگرفلد» به بازار عرضه میکند.

● به مناسبت کلکسیون های آینده‌ی مد ، پارچه هائی با مناظر فضائی شهرهای مختلف به نمایش گذاشته میشوند. این‌نقشه‌ها بااشعه‌ی‌مادون‌قرمزعکس‌برداری شده‌اند .

ستاره بخت شما

فروردین ـ در زمینه عشق روزتان بالحظات شیرین و شادی‌بخش توام‌است. یکی از دوستان خبر مسرت‌بخشی بشما می‌دهد که‌احتمالا با وصول پول همراه است .

اردیبهشت ـ در نظر شخص موردعلاقه ارزش فوق ـ العاده‌ای‌پیدا میکنید . از راه دور نامه یا هدیه با ارزشی میرسد بمناسبتی باچند نفر غریبه ملاقات خواهید کرد .

خرداد ـ یک عشق شکوهمند و خوشفرجام در انتظار شماست. بیکی‌ازنزدیکان بدگمان میشوید ولی‌بهتر است عجولانه قضاوت نکنید . ازتجربیات متولد شهریورماه دریک معامله بهره میگیرید .

تیر ـ صلاح شما دراین است که عجالتان ازاحساسات تند عاشقی دوری کنید . درانتخاب یکی‌ازدوراهی که اکنون رودرروی شما است نظربزرگان راجویا شوید . از نظر مالی در مضیقه نخواهید بود .

مرداد ـ بایک شخص نیکوکار و خیرخواه‌ملاقات‌میکنید شخصی‌که دوستش‌دارید به قول خود عمل میکند. در یک گفتگوی مهم که منافعی نیز همراه دارد شرکت‌خواهید کرد .

شهریور ـ شخصی که مدتها به‌فکرش بودید با رغبت کامل بسراغتان می آید. فردا در عبور و مرور بیشتر احتیاط کنید . اختلافی که با متولد دی ماه داشتید برطرف می‌شود .

مهر ـ به‌سبب وضعی که‌پیش آمده عقیده شما نسبت‌به او تغییر میکند . دریکی دوروزآینده گرفتاری‌مالی شمابکلی برطرف میشود.

آبان ـ در یک محفل‌دوستانه شرکت میکنید وبه‌احتمال زیاد با شخص ایده‌آل خود آشنا میشوید . از متولد مردادماه نامه‌ای میرسد .

آذر ـ در محیط کار تغییراتی صورت گرفته و شما در سطح بالاتری قرار می‌گیرید . با شخص مورد نظر دیدار هیجان‌انگیزی خواهید داشت . بتوسط یکی از متولدین خرداد ماه به یک مهمانی مجلل دعوت میشوید .

دی ـ لازم است درابراز علاقه از طغیان احساسات جلوگیری کنید .از نظر مالی در موقعیت بهتری قرار گرفته‌اید .

بهمن ـ گذشت و فداکاری او شما را تحت تاثیر قرار میدهد تاجائی که تصمیم تازه‌ای میگیرید بخاطر کاری که انجام داده‌اید برای‌شما پاداش در نظر گرفته شده . با متولد آبان ماه سازش کنید .

اسفند ـ در کنار شخص مورد نظرروز هیجان‌انگیزی‌را میگذرانید . سعی‌کنید با افراد خانواده صمیمی‌تر باشید. ازجائی که‌فکرش رانمیکردیدپولی بدستتان میرسد. معاشرت‌بامتولدین مهرماه‌شادی‌بخش است.

اگر فردا روز تولد شماست : نسبت به وظایفی که به عهده گرفته‌اید بی‌توجه نباشید با وضعی که شما دارید ولخرجی‌بصلاحتان نیست . به مناسبتی از چند نفر دوست پذیرائی خواهید کرد .

محافل زنان

شب شعر

● راوی هفته گذشته همراه با ۴۰۰ نفر دیگر از مشتاقان در شب شعر انجمن ادب و هنر زنان ایران شرکت کرد . دراین شب شعر چند تن از اعضای انجمن اشعار تازه خود را خواندند وچون شب‌شعر بصورت واریته برگزار میشد ، در فاصله قرائت اشعار، یکبار «خاطره پروانه» هنرمندان وزارت فرهنگ و هنر و یکبار هم بالرین های هنرستان جانبازیان به‌هنرنمائی پرداختند .

● نشان به آن نشان که در انجمن ادب و هنر زنان‌ایران اکثریت با دوستداران غزل بود و بجز یک شعر که آنهم زیاد «نونو»نبود بقیه‌مدت به‌قرائت غزل وقصیده و مثنوی گذشت .

● وقتی «هما میرافشار» مثنوی «دل است این» را خواند شب شعر رنگ و روی تازه‌ای گرفت و مردم نسبت به شاعر و ترانه سرای مورد علاقه‌شان بشدت ابراز احساسات کردند .

«راوی» با آنکه سعی میکرد با مردم همدلی نکند ولی وقتی خانم ۶۰ ـ ۷۰ ساله‌ای غزلی بقول خودش زنانه خواند و بدفعات به لعل شکربار خود اشاره کرد نتوانست از خندیدن جلوگیری کند !

● روبهمرفته «راوی» عقیده دارد که انجمن ادب و هنر زنان ایران باید تحرک تازه‌ای بکار خود بدهد . «تور» زنانه .

● خانمهای کارمند یکی از شرکت های دولتی تصمیم گرفته‌اند که با استفاده از تعطیلات عید نوروز یک «تور» زنانه ترتیب دهند آخرین خبری که بگوش راوی رسید حاکی بود که این جماعت قصد سفر به ژاپن را دارند

زرد
اولین تولید کنندهٔ شیشه‌های ایمنی سه‌لایه طلق‌دارو نشکن برای انواع وسائط نقلیه و ساختمان‌های مدرن
وحشت گلوله
SAFETY
GLASS
MIRAL
ساخت ایران
تلفن‌های ۸۲۱۳۳۶ ـ ۸۲۰۸۴۸ و ۹۵۵۳۱۵ تا ۱۶
ساکوپ

PHILCO
یخچال یعنی فیلکو

اشعه‌لیزر جای چاقوی جراحی را می‌گیرد.

ـ نه‌دکتر تعجب نکن . از این به‌بعد ازاین صحنه هازیاد خواهی دید !...

گفتگوی تلفنی

۳۱۱۰۷۱

از ساعت ۵ تا ۹ بعد از ظهر

● الو ، من‌حاج خلیل‌عظیمی.. نام‌خیابان رهبران،منشعب ازخیابان‌قزوین‌نیزدربرنامه اسفالت‌سال ۱۳۴۹خیابان های تهران قرار داشت ، و حتی شرکت پلدشت برنده مناقصه آن شد و نقشه برداری فنی راهم آغاز کرد ، اما تابحال عملیات اسفالت‌این خیابان آغاز نشده است . علت چیست ؟

● من دردانه رزازززاده‌دارنده تلفن ۷۵۰۷۱۳ .. تا پیش از اجرای برنامه جدید شرکت تلفن ماهانه ۵۵۰ ریال‌بابت‌حق‌المکالمه و آبونمان تلفن می پرداختم اما پس ازاجرای طرح تازه ، بار اول یک‌صورت حساب ۱۶۰ تومانی برایم فرستادند و اخیرا نیز صورت حسابی به مبلغ ۲۰۸تومان‌بدستم دادند. درحالی‌که‌بهیچوجه میزان مکالمات تلفنی ما افزایش نیافته است .
من سرپرست چندصغیرم و این تلفن‌هم متعلق به‌همان ها است و بهمین جهت اداره‌سرپرستی اجازه‌نمی دهد آنرا بفروشم و گرنه لحظه‌ای درنگ نمی کردم زیرا مطمئنم حتی اگر تلفن را قفل کنم ، باز هم مجبورم‌هر ماه مبلغ‌زیادی بابت مکالمات انجام نشده به شرکت تلفن بپردازم .

● الو ، من حبیب‌اله نوش‌فر.. از جانب ماساکنین کوچه معاون السلطان ازشهردار ناحیه ٤ بخواهید سری‌به این کوچه بزنند ، اگر توانست سالم از این‌کوچه بگذرد ،تقاضایمان رامبنی برپرپ روبی‌این کوچه‌پس خواهیم گرفت .

● من مهرداد محمدی ... ده دقیقه قبل از کلانتری بیرون آمدیم و اولین کارم تماس گرفتن با شما بود. می دانید چرا به کلانتری رفتم ؟ چون‌تعداد اتوبوس در خطهاشمی حتی‌جواب گوی نیمی از نیازمندی مردم منطقه نیست . این کمبود باعث میشود‌عده‌ای حق دیگران را پایمال سازند و صف و نوبت را رعایت نکنند و حتی اززیر پا گرفتن زن و بچه مردم هم ابانداشته‌باشند ،امروز وقتی به یکی از این‌افراد بی‌توجه تذکر دادم حق دیگران را رعایت کند ، یقه‌ام را گرفت و... بقیه را خودتان حدس بزنید.

● الو ، من قدرت بیات ... آسفالت‌قسمتی ازخیابان تهران شهر کرج ، بکلی از بین رفته است بهمین جهت در این قسمت از خیابان مزبور ، عبور و مرور وسائط‌نقلیه بااشکال انجام میگیرد .

● من یداله تقفی .. پارکینگ بدون محافظه‌از آن‌حرف هاست . قبلا ماشین‌پاها در ازای ۲-۳ ریال‌مراقب اتومبیل مردم بودند و حتی شیشه آنرا هم پاک میکردند ، اما حالا باید چند برابر آن مبلغ را داخل یک جعبه بنام پارکومتر بیندازیم و اگر اتومبیلمان را هم بسرقت بردند دستمان به جائی بند نباشد .

● من ابوالقاسم مجاور ... مشترک تلفن ۹۶۲۶۸۲ ... شرکت تلفن بابت آبونمان و اضافه مکالمه تلفن‌مرا از ۵ر۵۰ تا ۵۰ر۷ر۱۶ صورت حسابی به مبلغ ۷۲۲ریال فرستاد، اماصورت‌حساب ارسالی همین شرکت‌برای من بابت آبونمان و حق‌المکالمه از ۵۰ر۷ر۱۶الی ۱۹۶۶ر۹ر۱۶ ریال است . تو خود حدیث مفصل بخوان از این مجمل .

● الو ، من هما وحدانی ... صدها فلاده سگ ولگرد شبها کوی دوم گلستان (سلطنت آباد) را قرق می کنند و به احدی‌اجازه رفت‌و آمد نمی دهند . بعلاوه صدای پارس‌آنها نمی گذارد‌تنابنده‌ای به خواب‌رود.چرا شهرداری و انجمن حمایت حیوانات برای جمع آوری این سگ های مزاحم اقدامی نمی کنند ؟

نامه‌ای از آقای سیدمهدی فرخ

سیدمهدی فرخ

جریده فریده اطلاعات : متمنی است این مختصر را در پاسخ‌نامه‌سرکار علیه بانو ایران خانم تیمورتاش امربه درج فرمائید:

مرقومه سرکار علیه بانوایران تیمورتاش را مطالعه نمودم ،علت حمله ایشان باینجانب بحمایت‌ازمرحوم‌وکیل‌الملك اینست که از خیلی مطالب‌مطلع نیستند ، مثل آنکه نمی دانند قضیه‌وزیر مختار سوئد چیست : نمی‌دانند علت سکته مرحوم مجلل‌الدوله چه بوده ،از نامه جواهر فروشی پاریس اطلاع‌ندارند: از نامه های بزبان روسی بی‌خبرند ، از اظهارات‌در محکمه رسمی دادگستری به وسیله خاطرات من مستحضر شدند ، و از خیلی مطالب دیگر (که مرحوم تیمورتاش نه دخالت داشته ونه اطلاع) باین جهت اگر باز هم برادر زاده عزیز من‌هرقدر بمن حمله نمایند وبی‌مهری بفرمایند من دیگر کلمه‌ای جواب‌عرض نخواهم کرد.

در خاتمه پس از ۸۵ سال در فکر شهرت نیستم ، چون از من گذشته و جامعه من را می شناسد و غیر اززیارت حضرت عزرائیل انتظار دیگری ندارم .

نامه به‌روزنامه

این ، راه مبارزه با گران فروشی نیست

اینکه میگویند برای‌مبارزه باگرانفروشی «نخریدونخورید» راه صحیحی نیست ، زیرا این بدان میماند که بگویند : شما که میدانید چند جیب‌بر در خیابانها هستند ، برای آنکه جیب شما را نزنند از خانه بیرون نروید !

برای پیدا کردن راه حل اساسی،دولت‌بایدبه پیشنهادات مردم هم توجه کند.بایدصدور قبض خریدراز طرف فروشنده اجباری کند و چند شماره‌تلفن هم در اختیار مردم بگذارد که در صورت دیدن اجحاف ، با در دست داشتن قبض خرید ، تلفنی (یا بوسیله نامه)شکایت کنند.

علت عدم همکاری مردم با دولت ، در این مورد ، اینست که اکثرا پس از شکایت و چند روز صرف وقت می بینند چون مدارك و دلائل نداشته‌اند فروشنده خاطی تبرئه شده است !

ف . زاد

تمبر های یادبود

هر سال بمناسبت جشن نوروز در نیمه اسفندماه‌پست‌و تلگراف تمبر های یادبودی منتشر می کند که من دراین مورد توصیه می کنم :

۱ـ سعی کنند برخلاف‌سال های گذشته نقشی بر تمبرها منقوش کنند که نمونه و نشانه‌ای از ایران باستان و سنت های نوروزی ما باشد .

۲ـ تمبر های ۱ ریالی و ۲ ریالی هر سال‌جداگانه بفروش نمیرسد و مردم باید با قیمت گرانتری آنراتهیه نمایندچون مرکز پست آنرا بصورت‌سری بفروش میرساند . بجاست قبل از فرا رسیدن عید امسال‌تمبر های یك ریالی و ۲ ریالی به منظور الصاق پاکات تبریك‌عید جداگانه در اختیار علاقمندان قرار گیرد .

قاسم فروردین

کارکنان ذوب‌آهن ، تلویزیون میخواهند ...

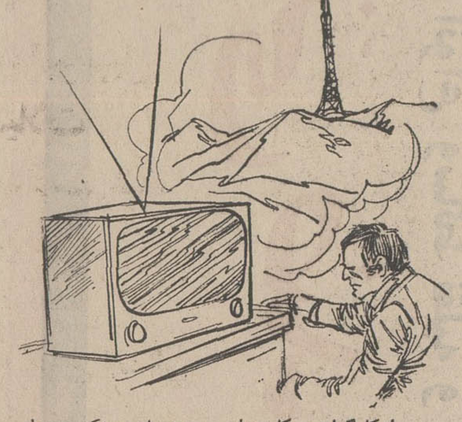

ما کارگران ، کارمندان ، مهندسان و تکنیسین‌های کارخانه ذوب‌آهن آریامهر اصفهان پس‌از۱۲الی ۱۸ساعت کارمداوم، وقتی به خانه میرسیم تنها دلخوشی‌مان‌اینست که پای تلویزیون بنشینم و برنامه های آنرا تماشا کنیم. اما از یك ماه ونیمپیش ، بعلت قطع برق دستگاه رله ، پخش تصویر از حدوده هزار تلویزیون این‌منطقه بکلی قطع شده است .

از طرف کارکنان‌کارخانه آریامهر ـ تقی پرتوی . محمدعلی عبداللهی

بیمارستان های خرمشهر

رویهمرفته بیمارستان‌های خرمشهر از شرائط مطلوبی برخوردار نیستند و درمانگاه ـ های عمومی‌بوضع بیماران‌توجه کافی مبذول نمی کنند .

گویا علت عمده این بی‌اعتنائی و عدم توجه به بیماران کمبود ظرفیت درمانگاهها وبیمارستان ها و تعداد زیاد مراجعین‌باشد،

عدالت مظفری خرمشهر

ما هم عید داریم !

انتشار خبر پرداخت عیدی بکارمندان دولت‌موجی ازشادی در خانواده ها بوجود آورد‌ولی متاسفانه‌خانواده‌های‌بازنشستگان از این شادی سهمی ندارند زیرا دولت کارکنان بازنشسته خود را از هر امتیازی محروم کرده است ، حال آنکه ما بازنشستگان هم عید داریم .

روح‌الله وزیر زاده

پیشنهاد می‌کنیم ...

با توجه به خواسته هزاران نفر از کارمندان بازنشسته دولت اکنون که بودجه سال ۵۱ در پارلمان تحت بررسی است نکات ذیل را خاطرنشان میسازد :

۱ـ برای پرداخت اشتباه محاسبه حقوق ، اعتباری منکفی تصویب گردد تا اقلا بتوانند مطالبات ۲۶ـ۳۰ را بپردازند .

۲ـ پرداخت اعتبار باسنجش میزان مطالبات هر کارمند با اعتبار تصویب شده به نسبت درصد طلب پرداخت شود .

۳ـ اگر بجهات موجه و غیر قابل احتساب امکان‌تامین اعتبار نیست به بازنشستگان که فاقد خانه هستند معادل‌تمام یا قسمتی از طلب آنان از زمین های‌ارزان قیمت دولت یا موقوفات واگذار شود تا با اخذ وام بتوانند صاحب مسکن شوند .

غلامرضا فرخ

کمبود های ما

موارد زیر اساسی ترین احتیاجات ساکنین کوی نهم آبان با شش هزار جمعیت است که باختصار به آن‌اشاره می کنم .

۱ـ ورزشگاه‌این ناحیه‌فاقد وسائل و امکانات لازم است

۲ ـ کودکان‌ما پارك ندارند.

۳ـ جاده آرامگاه و مقابل کوی نهم آبان چراغ‌راهنمائی ندارد .

٤ـ دبستان‌و دبیرستانهای این ناحیه تکافوی نیازسا کنین را نمی کند و بعلاوه دو دبستان آن فاقد برق‌ودبیرستان دخترانه نیز دارای تلفن نیست و حتی از نظر نیمکت و وسائل دیگر هم کمبود دارد .

۵ـ تاکسی سرویس ۵ریالی وجود ندارد و فاقد خط مستقیم اتوبوس به بازار است .

٦ـ تلفن عمومی بحد کافی موجود نیست .

۷ـ خانه های جدید سازمان مسکن و خیابانهای آن فاقد روشنائی برق است .

ف ـ اشجعی

نگاهی بگذشته و امروز .

سخنان آقای نحست وزیر را هنگام بازدیداز شرکت‌تلفن همه بخاطر داریم که گفتند : شرکت تلفن اجازه میخواست آبونمان و هزینه مکالمه تلفن را بالابرد ، من گفتم تا وضع تلفن از این نابسامانی خارج نگردد چنین اجازه‌ای نخواهم داد .

اکنون با وجود نابسامانی‌ـ های قبلی حق مکالمه بمیزان غیر قابل تصوری افزایش‌یافته از دریافت توضیحی دراین‌باره فوق‌العاده ممنوز خواهم شد.

عبدالعلی غفرانی

بجرم بیماری از اداره اخراج شد.ام

بیماری اعصاب و ناراحتی های ناشی از کار دائمی مرا مدت دو ماه بستری کرد . علت بروز این ناراحتی مسئولیت اداری شاق و خسته کننده‌ای بود که در ایام تحصیل دانشگاهی‌خودداشتم زیرا برای گذراندن دوره دانشگاهی و دریافت لیسانس‌رشته ادبیات‌مجبور شدم سه سال و نیم هر شب از ساعت ده تا نزدیک صبح در برج آب ایستگاه راه‌آهن کشیک بدهم. ولی هنگام ابتلا به بیماری درازاء اینکه مورد حمایت قانون قرارگیرم و بجبران کوشش چند ساله‌ام‌بمن مساعدت شود مرا از کار معزول کردند مشهدـمحمود جلیلی

نوع قضات بازنشسته

متجاوز از هفت سال است که بقضات بازنشسته از نظر پرداخت مزایاتوجهی نشده وحتی‌دربودجه اخیر نیزکه مبلغ ۱۲ میلیون تومان برای افزایش حقوق بازنشستگان پیشنهاد شده هیچ مزیی شامل قضات بازنشسته دادگستری‌نمی ـ گردد .

هـ وزیری‌قاضی بازنشسته

ترجمه غلط‌یك قارغ‌التحصیل دانشگاه هاروارد

ره‌آورد دانشجویان ایرانی از مراکز علمی و دانشگاه های خارجی همیشه رضایت بخش نیست و گاهی اظهار نظر ها و قضاوت آنها هر بیننده بی‌طرفی‌را نسبت به نتایج سفر انها بدبین می‌کند .

یکی از فارغ‌التحصیلان دانشگاه هاروارد ضمن توضیح بلندبالائی از عبارت «شاخص بهی کالا هاو خدمات مصرفی» که بانک مرکزی ایران بکار می‌برد انتقاد کرده بود واین جمله را نادرست تشخیص داده بود و نوشته بود «خدمات‌را نمی‌توان به مصرفی و غیر مصرفی تقسیم کرد» .

درپاسخ باید خاطر نشان ساخت که ممکن است این تقسیم بندی در کتب اقتصادی ضبط نشده باشد ولی میدانیم خدمات هم مصرفی هستند . بنابراین صفت مصرفی بودن را می توان برای کالا های مصرفی و همچنین برای خدمات بکار برد .

از این گذشته جمله مورد نظر بانک مرکزی ایران که آنرا به «شاخص قیمت خدمات کالا های مصرفی ترجمه کرده است این جمله است :

PAICE INDCâ OF CONCU MER COODS, AND SERUIEES

نه جمله‌ای را که ایشان ماخذ قرار داده‌اند .

کامران افتخاری دانشجوی فوق لیسانس اقتصاد دانشگاه ملی

حکیم باشی و دندان

شهرستان آباده باوجود اعتباری که از نظر جمعیت و تقسیمات کشوری دارد از داشتن یک دندان پزشک تحصیلکرده محروم است، و کار کشیدن‌دندان‌به عهده‌یکی از آن‌حکیم‌باشی های تحصیل‌کرده قدیم است .

هزاران نفر از اهالی آباده‌ممنون خواهند شد اگر دندانپزشک واجد شرایطی باین شهر اعزام شود.

محسن برید

نامه دن رسیده :

ظاهرا مبارزه با گرانفروشی در صدر برنامه مسئولین اداره شهر قراردارد . بهمین امید با ذکر دلایل کافی و قانع کننده نامه‌ای به ناحیه ۹ فرستادم و رونوشت آنرا نیز به اداره نان پایتخت ارسال داشتم ودرآن از گران‌ـ فروشی یک نانوادرامیرآباد شمالی مقابل پمپ بنزین شکایت کردم.

ولی گویا متصدیان امر بررسی به این مسئله را درخور توجه ندانستند زیرا این نانوائی آشکارا برخلاف نرخ تعیین شده هر عدد نان بربری ٤۰۰ گرمی را به بهای ۷ ریال و نان معمولی را کیلوئی ۱۱ ریال می‌فروشد و اندك اندك مشتریان به‌این‌اجحاف خوگرفته‌اند چون شاید آنها هم مثل من از عکس‌العمل مقامات مسئول ناامید شده‌اند . ن . فتحعلی‌صبا

فردوسی و سمنان عزیز

مقاله‌ای در چند شماره قبل روزنامه خواندم که نویسنده ضمن استدلال تاریخی معتقد بود که فردوسی معاصر سلطان محمود غزنوی نبوده است .

آنجا که‌نوشته شده فردوسی شاهنامه را بنام سلطان محمود به‌نظم نکشیده نظری است مستدل و صحیح ، اما هم عصر بودن فردوسی و شاه غزنوی را نمیتوان انکار کرد زیرا سلطان محمود در سال ۳۸۹ بسلطنت رسید و چون سرودن شاهنامه طبق مدارك موجود از سال ۳۷۱ هجری آغاز گردیده و در سال ٤۰۰ پایان‌یافته این واقعیت تاریخی را بهیچوجه نمیتوان انکار کرد .

علی نظمی ـ تبریز

عقیده آزاد

از : سناتور دکتر شمس‌الملوك‌مصاحب

از تجارب سپاهیان دانش مدد بگیرید

سناتور دکتر شمس‌الملوك مصاحب

اگر بنقش سپاهیان دانش درروستا توجه کنیم اهمیت و ارزش کار انسان از یکطرف ، دشواریهای کار آنان و احتیاجات آنان از طرف دیگر روشن می شود شاید دروهله اول بنظر برسد که سپاهی دانش درروستا فقط نقش یك آموزگاررادارد و کار او آموختن‌است، درصورتی‌که چنین نیست و سپاهی‌دانش دردرجه‌اول‌سپاهی انقلاب است و باید برای پیشبرد هدفهای انقلاب کوشش کند . نقش او نقش هدایت و ارشاد است . نقش سازندگی است ، نقش یك مربی بتمام معنی است و نقش تعلیم و آموختن سواد بعد از همه اینهاست

این سپاهیان جوانانی هستند پرشور . پرنیرو وانرژی . باایمان که پس‌از پایان تحصیلات متوسطه و دیدن دوره چهار ماهه کارآموزی برای خدمت به‌روستا های کشور میروند .

آنچه مایه و پایه کار است شور، نیرو وایمان است ولی این نیرو را باید مجهز و تقویت کرد . نیروی فکری این جوانانرا دردوره کارآموزی باید تقویت‌کرد. توسعه داد ، مددرساند ، افق آمال‌و آرزو های آنانرا برای آینده‌شهر وروستا باید وسیع و درخشان ساخت . دید آنانرا نسبت به آرمان های ملی و میهنی توسعه داد و بادردسترس گذاردن کتب و نشریات مفید به آنان مددرساند

حصول‌این امر موکول باین است که برنامه های دوره کارآموزی این جوانان عزیز رسا و جامع و کامل باشد هروقت که لازم باشد برحسب ضرورت و احتیاج‌درآن‌تجدید نظر بعمل آید .

یکی از طرقی که برای تجدید نظر دربرنامه های کارآموزی سپاهیان دانش فوق‌العاده‌موثر مهم است طریقی است که ذیلا شرح میدهم :

مامیخواهیم خدمات سپاهیان دانش موفق و برای رفع نیازمندیهای جامعه روستایی موثر باشد خود سپاهیان دانش بهترین کسانی هستند که میتوانند قضاوت کنند قادر بانجام وظیفه‌و رفع این نیازمندیها بوده‌اند یانه .

من‌درامریکا ، دربعضی ازمدارس روستائی که خدمات آنها در ناحیه فوق‌العاده ، مفید و موثو بود مطالعه میکردم ، دیدم یکی از کار های خیلی برجسته مدرسه که به آن مثال‌زده می شداین‌بود که مدرسه بافارغ‌التحصیلان خوددایم درتماس بود و برای آنان در مصرفی ترجمه کرده است این جمله است :

PAICE INDCâ OF CONCU MER COODS, AND SERUIEES

نه جمله‌ای را که ایشان ماخذ قرار داده‌اند .

کامران افتخاری دانشجوی فوق لیسانس اقتصاد دانشگاه ملی

حکیم باشی و دندان

شهرستان آباده باوجود اعتباری که از نظر جمعیت و تقسیمات کشوری دارد از داشتن یک دندان پزشک تحصیلکرده محروم است، و کار کشیدن‌دندان‌به عهده‌یکی از آن‌حکیم‌باشی های تحصیل‌کرده قدیم است .

هزاران نفر از اهالی آباده‌ممنون خواهند شد اگر دندانپزشک واجد شرایطی باین شهر اعزام شود.

محسن برید

نامه دن رسیده :

ظاهرا مبارزه با گرانفروشی در صدر برنامه مسئولین اداره شهر قراردارد . بهمین امید با ذکر دلایل کافی و قانع کننده نامه‌ای به ناحیه ۹ فرستادم و رونوشت آنرا نیز به اداره نان پایتخت ارسال داشتم ودرآن از گران‌ـ فروشی یک نانوادرامیرآباد شمالی مقابل پمپ بنزین شکایت کردم.

ولی گویا متصدیان امر بررسی به این مسئله را درخور توجه ندانستند زیرا این نانوائی آشکارا برخلاف نرخ تعیین شده هر عدد نان بربری ٤۰۰ گرمی را به بهای ۷ ریال و نان معمولی را کیلوئی ۱۱ ریال می‌فروشد و اندك اندك مشتریان به‌این‌اجحاف خوگرفته‌اند چون شاید آنها هم مثل من از عکس‌العمل مقامات مسئول ناامید شده‌اند . ن . فتحعلی‌صبا

فردوسی و سمنان عزیز

مقاله‌ای در چند شماره قبل روزنامه خواندم که نویسنده ضمن استدلال تاریخی معتقد بود که فردوسی معاصر سلطان محمود غزنوی نبوده است .

آنجا که‌نوشته شده فردوسی شاهنامه را بنام سلطان محمود به‌نظم نکشیده نظری است مستدل و صحیح ، اما هم عصر بودن فردوسی و شاه غزنوی را نمیتوان انکار کرد زیرا سلطان محمود در سال ۳۸۹ بسلطنت رسید و چون سرودن شاهنامه طبق مدارك موجود از سال ۳۷۱ هجری آغاز گردیده و در سال ٤۰۰ پایان‌یافته این واقعیت تاریخی را بهیچوجه نمیتوان انکار کرد .

علی نظمی ـ تبریز

هرکجاکه‌بکار مشغول‌می‌شدند پرسشنامه هایی می فرستاد که بعضی از مواد آنها باین شرح بود :

بعد از فراغ از تحصیل در کجا به خدمت مشغول شدید .

درضمن خدمت‌خوددرکار خود چه نقایصی دیدید .

درضمن‌خدمت بچه مسائلی برخوردید که درمدرسه از آنها بمیان نیامده بود . چه معلوماتی درمدسه فراگرفتید که در ضمن خدمت کاملا به آن احتیاج‌دارید و از آن استفاده میکنید .

کمبود برنامه های تحصیلی شما چه بود . و سئوالاتی از این قبیل .

باجمع آوری این پرسشنامه ها و مطالعه‌پاسخها مدرسه‌یك‌ارزشیابی واقعی از کارخود و تعلیماتش و اثر تعلیماتش درجامعه خود میکرد و پاسخ های واصل از ارکان مهم تجدید نظر در برنامه تعلیماتی مدرسه بود .

نظیر این اقدام را بخوبی میتوان درمورد سپاهیان دانش اجرا کرد و من دردوره‌هفت ساله مجله زندگی روستائی که‌ازسال ۱۳۳۲ تا ۱۳۴۰ منتشر میکردم ازاین‌طریق سود معنوی بسیار در تنظیم مطالب مجله دیدم ... برطبق آمار های موجودازبدو اجرای برنامه سپاه دانش تاکنون جمعا ۸۴۹۲۰ سپاهی دانش در روستا های کشور خدمت کرده‌اند . بطور قطع عده زیادی از این جوانان زبده کشورصاحب نظرند و اگرپرسشنامه برای آنان فرستاده میشد و از آنان نظر خواسته میشد بجواب های بسیار مفید و سودمندی که میتوانست جنبه راهنمایی هم داشته باشد برخورد میشد و هنوز هم دیر نیست و باید اینکار بشود .

مدرسه‌درروستا مرکز توجه وعلاقه روستائیان و سپاهی دانش نقطه توجهو علاقه واحترام روستائیان است و باید بهرصورت موجبات چنین رویداد ها فراهم شود . پس سپاهی دانش از هر جهت باید مجهز باشد .

من عقیده به بلند پروازیهای غیر معقول و غیرعملی‌ندارم و نمیگویم یکباره درتمام روستاهای‌کشور از اقسام وسائل آموزشی سمعی و بصری استفاده‌شود ولی بدون تردید بی‌هیچ وسیله‌ای هم پیشرفت و موفقیت مطلوب میسر نمی شود .

از ساده ترین وسایل میگیریم ـ نظیر برنامه رادیوئی روستائی و وجود رادیو بقدر کفایت درروستا ها که تاحدی بالاخص باایجاد باشگاه های رادیوئی عملی شده است . خوب این کار سهلی است ، رادیو ، باشگاه رادیوئی ، لوحه های‌مصور ، درصورت امکان نشان دادن فیلم های مناسب و متنوع آموزشی ، در صورت امکان استفاده از تلویزیون با شرایط صحیح و سالم و نه باهربرنامه مبتذل یا مخرب .

ایجاد مزرعه های نمونه که عملا روستائی و کشاورز را درطرز کشت و کار وداشت و برداشت و کلیه عملیات کشاورزی ماشینی و غیرماشینی و طرز آبیاری‌صحیح‌وبرداشت حداکثر محصول ازواحد زمین راهنمایی کند و تعلیم و یافی‌الواقع‌کارآموزی دهدویك‌وسیله‌دیگر را که شاید باید اول از همه ذکر می کردم برای آخر گذاردم و آن تهیه و ایجادموادفرائتی ساده برای روستائیان باسواد و بعبارت دیگر توسواد است .

علاوه برکتاب درسی که سپاهی‌دانش برای سواد یادادن بروستائیان و کشاورزان استفاده میکند کتاب ها ، رسائل ، نشریات ساده و درعین حال جالب وشوق‌انگیز برای روستاییان و کشاورزان لازم است که‌درضمن قرائت آن علاوه برتقویت ملکه خواندن درآنها به مطالبی که دانستن آنها درزندگیشان لزوم و ضرورت دارد وقوف یابند.

چون سالی که فعلا در جریان است ازطرف یونسکو سال بین‌المللی کتاب نامیده شده توجه مقامات مسئول را جلب میکنم که توجه و اهمیت خاصی برای تهیه نشریات و کتب ساده‌ومفید وجالب برای روستائیان مبذول بدارند. جوایزی درنظر بگیرند و حتی از بودجه های هنگفتی که صرف نشریه های‌خوش ظاهروپرزرق‌وبرق و توخالی بسیاری از موسسات دولتی میشود بکاهند و بودجه آنرا صرف‌اینکار ضروری و مفیدبفرمایند.

تسلیت

همکار ارجمند جناب آقای مهندس رضا عباس‌زاده

بانهایت تاسف مصیبت وارده را بجنابعالی و خانواده محترم تسلیت عرض نموده بقا و سلامتی بازماندگان را از خداوند متعال خواستاریم .

فخمی ـ اشراقی ـ اعتبار ـ یوسف خانلی ـ دهقانی‌ـ رازی ـ رجائی ـ صالح‌پور ـ عدل فرزام‌ـ کوکبی ـ کوانی‌ـ محمودی ـ مشحون ـ مرادیان ـ نجات ـ ناظمی‌ـ والامنش

۳۳٤٤۹

دوست ارجمند جناب آقای دکتر کریم هوشمند

بایکدنیا تاسف مصیبت وارده را تسلیت می گوئیم .

دکتر اسلامپور ـ دکتر نابش ـ دکتر حاکمی ـ دکتر ملك آرائی ـ دکتر سادات اخوی ـ دکتر حاج حریری .

آ ـ ۳۳٤۵۳

جناب آقای آراساطوریان

مرگ هر انسان نقطه‌ایست بر پایان جمله هستی او . و این پایان نابهنگام عزیزتان ما را بسی سوگوار نموده‌است. امید است که شما و خانواده‌تان ما را نیز در این‌سوگ‌سهیم بدانید.

آبراهامیان ـ همایونیان ـ درخشانی ـ همایون ـ ویژه ـ یازلو ـ هزاوه نژاد ـ حاجی‌پور .

آ ـ ۳۳٤۴۳

دوست عزیز جناب آقای دکتر کامبیز دانشور

مصیبت وارده را از صمیم قلب تسلیت میگوئیم .

دکتر بقائی ـ دکتر امامی ـ دکتر علوی‌زاده ـ دکتر آیرملو ـ دکتر مقبلی ـ منصور شهبائی .

آ ـ ۳۳٤۵۵

خانم مریم خسروی

با نهایت تاسف و تاثر مصیبت وارده را تسلیت گفته سلامت و سعادت شما و خانواده محترمتان را از خداوند متعال خواستارم .

جلال قاموس

آ ـ ۳۳٤۵۷

جناب آقای ابوالفتح ساروقی

مصیبت وارده را بشما و خانواده محترمتان تسلیت می گوئیم

کارمندان دادسرای دیوان کیفر : حاتم پور ـ ملکی

آ ـ ۳۳٤۵۱

أ . ۳۳٤۳۲

با نهایت تاسف درگذشت شادروان آقای محمد ماجدی استاد دانشکده افسری را به خانواده های محترم ماجدی و فرمند تسلیت می گوید .

دانشکده افسری

آ ـ ۸۲۱۲٤

خانم مریم خسروی

هیئت مدیره و کارکنان شرکت نفت ایران پان‌امریکن با نهایت تاسف و تاثر مصیبت وارده را تسلیت میگویند .

آ ـ۳۳٤۲۳

سرکار خانم قدسی تاجبخش

با قلبی مملو از تاثر و اندوه مصیبت وارده را بشماو سایر بازماندگان آن مرحوم تسلیت عرض مینمائیم .

ماکو ـ مصطفی صدیقی و بانو

آ ـ۸۱٤۳۲

سرکار سرگرد احمد مصیبی

با قلبی آکنده از تاثر و اندوه ، فوت شادروان درمحمد مصیبی ، پدر گرامی سرکار را تسلیت گفته ، سلامتی وموفقیت آن خاندان را آرزو داریم .

کارکنان اداره روابط عمومی شهربانی کل کشور

آ ـ ۳۳٤۱۳

سرهنگ علائی

با نهایت تاسف مصیبت وارده را به جنابعالی وخانواده محترم تسلیت عرض مینمائیم .

اسماعیل محمودیان ، سید احمد سید طاهری ،ضیاءالله نبوی‌زاده ، محمود متین‌نژاد ، حسن طاهری ، قدرت‌الله امجدی ، حسن فروزانفر ، قاسم فرخ‌سیائی .

آ ـ۳۳٤۱۳

مصیبت وارده را به خانواده محترم مصیبی تسلیت عرض نموده و خود را در غم ازدسته رفته گرامی شریک میدانم .

حیدر مردپور

آ ـ۳۳٤۰۹

خانواده محترم مصیبی

با نهایت تاثر و اندوه درگذشت پدر گرامیتان را تسلیت میگوئیم .

خانواده ورزنده

خانم مریم خسروی

با نهایت تاثر و تاسف مصیبت وارده را تسلیت گفته و سعادت و سلامت شما را از خداوند متعال خواستاریم .

آذرنیا ، پزشك ، درگاهی ،سیمین رشدیه ، فیروز رشدیه ، زاویه ، شفیعی ،صفری،جاوید کمپانی ،مجیدی ، هوارد .

خانم مریم خسروی

با نهایت تاسف و تاثر درگذشت جانگداز مادر گرامیتان را تسلیت گفته بقاء عمر و سلامتی شما و خانواده محترم را از خداوند متعال خواستاریم .

ابراهیمی ، بهادری ، خاکی ، خوشنویس ،رافت ، ریاحی ، ساروبان ، شاملو ، صالح ، غضنفری ، کیانی ، نعمت ، وثیق .

جناب آقای سناتور دکتر علی امیر حکمت

با یکدنیا تاسف مصیبت وارده و درگذشت بانوی گرامی و نیکوکار جنابعالی را به خود و فامیل جلیل و ارجمندتان تسلیت عرض برای جنابعالی از درگاه خداوند تحمل و صبر را خواستار خود را شریک غم آن خاندان جلیل میداند .

کرمانشاه ـ عزت‌اله امیری

خانم مریم خسروی

بانهایت تاسف و تاثر مصیبت وارده را تسلیت گفته و از خداوند متعال سلامتی شما را خواستاریم .

آبکار ـ اسفندیاری ـ بالابانیان ـ بهی ـ دلیل ـ رهبری ـ زنگنه ـ ساکتاردیس ـ شیرازی ـ صفا ـ قائمی ـ کامیابی ـ لطیفی ـ منظور ـ اندرانیک ملکی ـ سوسن ناصری

آ ـ ۳۳٤۲۹

جناب آقای قوام‌الدین حبیبی

هیئت مدیره و کارکنان شرکت تعاونی فرهنگیان تهران مصیبت وارده را به آن جناب تسلیت عرض مینمایند .

هیئت مدیره شرکت تعاونی فرهنگیان تهران

آ ـ ۸۲۰۲۰

جناب آقای حسنی

مصیبت وارده را بجنابعالی و خانواده محترم بهرامی تسلیت عرض مینماید .

صباحی

آ ـ ۸۲۰۲۲

دوست عزیز جناب آقای محمود حسین مردی

باکمال تاسف درگذشت مرحوم آقای احمد حسین مردی را بکلیه‌بازماندگان‌آقایان‌حسین مردی‌ـ اکبری ـ لطفعلی‌خانی‌ـ خواجه حسنی تسلیت عرض نموده و خود را درمصیبت وارده شریک میدانیم .

مصطفی لطفی

آ ـ ۸۲۰۰٤

جناب آقای مهندس اقبال

باکمال تاسف و تالم مصیبت وارده را به حضورجنابعالی و خاندان محترم بهبهانی ـ مستوفی‌الممالکی ـ عباس زاده تسلیت عرض مینماید .

مجتبی معتمدی ـ جمشید علی‌زاده ـ داود مولوی ـ هدایت اله حکیمی

اهواز همچنان از این جنایت هولناک حرف می‌زند

چرا سرهوویم را بریدم؟

*** شوهرم بمن هیچ توجهی نداشت و در مقابل چشمانم با هوویم عشقبازی می کرد!**

متهم به قتل، باخونسردی جریان بریدن سرهوویش را به بازپرس و پزشك قانونی شرح میدهد.

زیورزنی که سر هوویش را برید

زنی که در اهواز سر هووی خودرا گوش تا گوش بریده است در نخستین مراحل بازجوئی گفت:

ـ این زن ،شوهرم ،یعنی همه هستی‌مرا از من گرفت ، وجود این زن دغل بازموجب شد من که‌زنی خوشبخت‌بودم ،در مدتی کوتاه به موجودبدبختی مبدل‌شوم، وبهمین خاطربود که اوراکشتم وحالانیز آرزوئی ندارم‌جز این که هر چه‌زودتر مرا اعدام کنند.

درشماره گذشته‌بطور اختصاصی اطلاع‌داده بودیم که زنی بنام زیور در اهواز سر «هوو»ی خود را برید .این جنایت در یکی‌از خانه های اهواز واقع‌در ساحل کارون روی‌داد.

زیور صبائی ۲۸ ساله پس‌از آنکه سر هووی‌بیست‌و پنج‌ساله خود «صغرااصلانی» راگوش‌تاگوش بریده با چاقوی خون آلودی که با آن مرتکب قتل شده بود به کلانتری‌یك اهواز مراجعه کرد و خود را معرفی‌نمود .

واقعه‌ساعت ۸٫۵ صبح پنجشنبه گذشته رخ‌دادوقاتل ساعتی بعد از معرفی خود در کلانتری ماجرای این قتل را چنین شرح‌داد : هفت‌سال قبل باجوانی بنام غلام‌هاشمی‌پور آشناشدم‌وآشنائی مابه‌عشق وسرانجام به ازدواج کشید. زندگی‌مابخوبی ادامه داشت تااینکه یکسال قبل آگاه شدم که شوهرم بازن‌جوانی بنام «صغری » آشنائی‌پیدا کرده‌استو با اوروابط عاشقانه‌ای دارد . از آنجا که‌به غلام علاقه داشتم مانع‌عشق‌اونشدم غافل‌ازاینکه این‌عشق به‌ازدواج‌آن دو خواهدانجامید.

من تصور می کردم اگربا ازدواج صغری‌وغلام موافقت‌کنم زندگی مابهتر خواهدشد ولی‌پس از ازدواج باصغری رفتار «غلام» نسبت به من تغییر کردتااینکه‌بروز «پنج‌شنبه صبح» غلام در مقابل من صورت صغری رابوسید و از اوخداحافظی کردوبسرکار خودرفت ، درحالی که‌من در آستانه در انتظار یك خداحافظی خشك‌خالی را ازشوهرم داشتم.

چگونگی قتل

زیور چگونگی قتل هووی خودرابرای خبرنگار ما چنین شرح‌داد : بعدازرفتن غلام ، کارد آشپزخانه رازیرپیراهنم مخفی کردم‌و «صغری »را بداخل خانه کشیدم ،اورا بزمین انداختم‌روی سینه‌اش نشستم وسراوراگوش‌تاگوش بریدم، **من از کاری که‌کرده‌ام احساس ندامت نمیکنم زیرانتقام خودم را از زنی که خوشبختیم را دزدید گرفته‌ام .**

زیور پس‌ازاینکه ماجرای قتل هووی خود را برای ماموران تعریف کرد از آنهادرخواست نمود که هر چه زودتراورا اعدام کنند و توضیح‌دادکه‌دیگر در این دنیا چیزی نیست که من بامید آن زندگی کنم .

نوزادی با ٦ دندان سالم بدنیا آمد!

برازجان ـ نوزاد عجیب‌الخلقه‌ای در برازجان بدنیاآمد که در لحظه تولد ٦ دندان سالم در دهان داشت !

این کودك چهاردندان در فك‌بالا و ۲ دندان در فك پائین دارد .

برنجکاران آماده شدند

آسمان‌شمال ایران‌بعد از یك هفته آرامش باردیگر دگرگون شدوباران تندی‌بارید.

دیروزبارندگی شدیدی در شهسوار آغازگردیدو سیلاب همه کوچه هاومعابر را درخودفروبرد . رودخانه شهسوار نیزدچار طغیان گردید وامواج آن قسمتی از اراضی اطراف راپوشانید . برنجکاران این شهر که‌مدتی بودبه‌علت ریزش برف ویخبندان از فعالیت درشالی‌زارها دست کشیده بودند خودرابرای کشت‌برنج آماده می کنند.

بانک بیمه بازرگانان
Bank Bimeh Bazarganan

مزایای حساب پس انداز
بانک بیمهٔ بازرگانان

شما وقتی در بانك بیمه بازرگانان حساب پس‌انداز بازکنید

تا ۵ برابر موجودی پس‌انداز خود، برای هریك از مصارف زیر، طبق آئین‌نامه بانك ، وام میگیرید :

۱ خرید خانه
۲ عروسی
۳ توسعه کسب و کار
۴ خرید اتومبیل
۵ تحصیلات
۶ خرید شب عید
۷ مسافرت
۸ خرید تلفن
۹ هزینه های اتفاقی
۱۰ امور کشاورزی
۱۱ امور صنعتی

شما وقتی در بانك بیمه بازرگانان حساب پس‌انداز بازکنید

از یك خانه مدرن با کلیه وسایل و اثاث و یکدستگاه اتومبیل آخرین مدل، جایزه اختصاصی بانك بیمه بازرگانان، استفاده می کنید.

شما وقتی در بانك بیمه بازرگانان حساب پس‌انداز بازکنید

در هر بانك دیگری برنده جایزه اول شوید، بخودی خود و بدون قرعه‌کشی در بانك بیمه بازرگانان نیز برنده میشوید و ازدرخت اسکناس، ۱۰ دقیقه تمام برای خود اسکناس می‌چینید.

همچنین، وقتی اعضای خانوادهٔ شما در بانك بیمه بازرگانان حساب پس‌انداز باز کنند، هر کدام در بانك دیگری برنده جایزه اول شوند، کلیه افراد خانواده شما که‌در بانك بیمه بازرگانان حساب پس‌انداز دارند، بدون استثناء و دسته جمعی میتوانند ده دقیقه تمام از درخت اسکناس، برای خود اسکناس بچینند.

این جوایز فقط تاپایان سال جاری به‌دارندگان حساب پس انداز در بانك بیمه بازرگانان تعلق میگیرد

شما در هر بانکی حساب پس انداز دارید،

حساب پس‌انداز هم در بانك بیمه بازرگانان بازکنید

۹ اتومبیل در یک لحظه در یک محل تصادف کردند

تبریز : برخورد یك تریلر بایك آمبولانس درخیابان پهلوی‌تبریز موجب بروز حادثه‌ای شدکه‌چندساعت یکی از بزرگترین وپررفت‌وآمدترین شاهراههای‌تبریز رامسدود کرد.

حادثه باین‌ترتیب‌روی داد که به علت‌یخبندان شدید سطح‌خیابان‌در اثرتصادم‌تریلر با آمبولانس، چون‌رانندگان وسائط‌نقلیه نتوانستند بموقع توقف کنند ، در نتیجه‌یك اتوبوس وشش‌اتومبیل‌دیگر نیز باهم تصادف کردندویك برخورد کوچك سبب ایجاد حادثه‌ای شد که ۹ اتومبیل بشدت آسیب دیدوخسارات‌زیادی وارد آمد.

این‌راه‌بندان دوساعت طول کشید ورفت‌وآمد درشهر تقریبا متوقف‌شد.

ناظرین اظهارنظر می کنندتاکنون تبریز از لحاظ ترافیك دچار چنین گره کوری نشده بوده‌است.

حوادث شهرستانها

مرگ اسرار آمیز

همدان ـ دختر دانش‌آموز۱۵ ساله‌ای که درکلاس سوم‌متوسطه یکی از دبیرستانهای همدان تحصیل میکرد ناگهان به علت ناشناخته‌ای دچار بیهوشی شد و در راه بیمارستان درگذشت .

این دانش‌آموز «شهربانوترك» نام داشت .

چند حادثه در مشهد

مشهد ـ کودکیکساله‌ای ساکن کوی‌شاه‌آبادمشهد براثر استنشاق گاز ذغال منقل کرسی دچار مسمومیت شد و درگذشت .

مشهد ـ کارگر ناشناسی‌هنگام برفروبی بام یک خانه بعلت‌سقوط جان سپرد .

مشهد ـ مادری پسر۷ساله‌اش را که در حوض‌منزل دچارخفگی شده بود وقتی به بیمارستان رسانید که دیگر امیدی به نجات وی نبود و درمانهای پزشکان‌موثر واقع نگردید .

کشف تریاك

گنبدکاوس ـ باکوشش‌ماموران ژاندارمری در سازمان زراعی «پرویزایکوری» درحومه‌گنبدکاوس ۴۲ کیلو و هفتصد گرم تریاک کشف شد .

علت روانی

کرمان ـ جسدمردی‌از ساکنین کرمان در ۴۰کیلومتری این‌شهر پیدا شده است .

در گلوی مقتول نشانه ضربه چاقو دیده میشود ، او به اختلال روانی دچاربوده وعده‌ای معتقدند بعلت بروز یک حمله عصبی و ناگهانی شاهرگ خود را قطع کرده است .

بازپرس و پزشکقانونی اجازه دفن جسد « عباس افضلی » را صادر کرد و واقعه از نظرجنائی تحت‌پیگرد است .

زنی خود را کشت

«مولود زابلی» ساکن علی‌آباد از توابع آمل بدنبال‌یک مناقشه خانوادگی بخودکشی میادرت کرد و در اثر مسمومیت ناشی از تریاک درگذشت.

درزمستان هم قربانی‌میگیرد

آمل ـ لیلا محمدی ، دختر ۷ ساله‌ای‌ساکن «میله» از توابع‌آمل در حوض منزل مسکونیش سقوط کرد و خفه شد .

تصادف و مرگ

آمل ـ «هادی‌روشناس»دانش‌آموز۱۲ساله هنگام عبورازخیابان بعلت برخورد با اتومبیل شماره ۲۳۸۶۸ کشته شد .

راننده اتومبیل «منصورپرستاری» نام دارد .

مرگ براثر نزاع

تبریز ـ نزاع بین دو نفر از ساکنین ممقان بمرگ جوانی بنام «اسماعیل یوسفی» انجامید .

او بعد از گذراندن یکدوره درمانی در بیمارستان آذرشهر جان‌سپرد .

چندی قبل اسماعیل هنگامیکه صورتش خون‌آلود بود به پاسگاه ژاندارمری ممقان مراجعه کرد و اظهار داشت «پرویز سایرلور» او را باچماق بشدت‌مضروب ساخته است . ضارب بلافاصله بازداشت شد .

از سرما مردن !

سراب ـ دوروستائی ازدهکده «زیرالف» واقع درچهارکیلومتری «سراب» هنگام عزیمت بدروستای خود در بین راه دچار کولاک و سرمای شدید گردیدند که بمرگ یکی از آنها بنام بهرام انجامید.

همسفر «بهرام» باوجودسرمای شدید و دشواری راه توانست خود را به اولین پاسگاه برساند و ماموران‌را از ماجرا آگاه‌سازد.

دزدان قالی در دام

تبریز ـ مامورین‌آگاهی‌تبریزدوتن سارق‌باسامی «جعفرسعادتلوشاملو» و «ستار بهتاش» را باتهام سرقت چند تخته قالی نفیس به ارزش شصت هزار تومان از منزل یک استاد دانشکده ادبیات تبریز دستگیر کردند و تحویل مقامات قضائی دادند .

خلاصه اخبار شهرستانها

دزدان بین‌المللی دستگیر شدند

مشهد: صاحب یك مغازه صرافی مشهد که چندسارق ناشناس مبالغ‌هنگفتی از ذخیره های پولی اورا ربوده‌بودند، بانشانه هائی که در اختیار ماموران گذاشت توانست کمك شایانی بدستگیری آنها بکند .

سه‌تن از این سارقین جزءگروه دزدان‌بین‌المللی به اسامی «ترکی‌شریفی» و «میرزانعیم »وزنی به‌نام «رجام » هستند که‌از مدتها قبل کارآگاهان در تعقیب آنهابوده‌اند.

درمیان اشیاء کشف شده از این گروه ۴۹ قطعه‌اشیاء لوکس ، ۴۵قطعه زیورآلات وطلاومبلغ زیادی پول کشور های‌خارجی که‌معادل ۶۰۰هزار ریال بود ضبط‌گردید.

درآخرین‌دستبرد ،این‌عده مبالغ هنگفتی پول‌افغانی از صرافی فلکه‌آستان‌قدس سرقت کرده‌بودند.

تشریح طرحهای عمرانی

رئیس‌انجمن استان آذربایجان شرقی در آخرین جلسه‌ای که در شهر تبریزبرگزار شد ، طرحهای‌اجرائی شهرستان های آذربایجان‌شرقی را در برنامه پنجم‌به‌اطلاع شرکت کنندگان‌رسانید.

این طرحهاشامل ایجادبیمارستان و درمانگاه ها ی‌مجهز ، هتل‌و مهمانسرا بمنظور جلب‌جهانگردان ، تاسیس چند کارخانه‌وتعداد زیادی دبستان وسدبندی برروددخانه‌ها و احداث‌سد «آجی‌چای» ، توسعه شبکه های برق‌رسانی و مسائل عمرانی دیگراست.

بررسی نیازمندیهای مردم کلات

«کلات» : معاون استانداری خراسان و فرماندار مشهد وفرمانده ناحیه ژاندارمری به اتفاق مدیرکل‌بهداری و مدیرکل‌اداره‌استان بایك فروند هلیکوپتر از «کلات» وروستای «ژرف»بازدید کردند .

هیات‌مزبور ضمن بررسی نیازمندیهای مردم‌این دوناحیه وتحویل یك صندوق‌دارو به مردم‌روستای «ژرف» که‌اخیرا گرفتار بیماری آنفلوآنزا وسرخك‌شده‌اند، به مرکز استان بازگشتند.

استاندار دستور داد !

شهرضا : هلیکوپتر حامل‌استاندار اصفهان و همراهان که برای بازدید و کمك به روستا های محصور دربرف عازم این منطقه بودندبعلت مه‌آلود بودن هوا نتوانست‌در فرودگاه سمیرم بزمین بنشیند.

استاندار اصفهان دستور دادبرای کشودن راههای روستا های سمیرم چند بولدوزر بایك گروه درمانی مرکب از پزشك‌ودارو های ضروری به این‌مناطق‌فرستاده شود.

عبور از پنج قاره

وقتی که دو میلیون اتومبیل ناپدید می‌شود!

سال ۱۹۷۱ برای صنعت اتومبیل سازی ژاپن سال خوبی بود در آخر سال گذشته ۲۰ میلیون اتومبیل در شهر های این کشور در حرکت بودند یعنی تعداد اتومبیل ها نسبت بسال ۱۹۶۷ دو برابر شده بود .

برای سه سال متوالی کشته شدگان براثر حوادث رانندگی بیش از شانزده هزار نفربوده است . در حالی که بر اثـر مقررات شدید رانندگی ازمیزان حوادث در پایتخت کاسته شده است .

از سوی دیگر اقداماتی که شهرداری توکیو بعمل آورده به تدریج نتیجه مطلوب ببار می ـ آورد بموجب این مقررات حرکت اتومبیل هائی که بیش از پنج تن ظرفیت دارند و اتومبیل های بزرك دیگر در خیابانهائی که عرض آنها از شش متر و نیم کمتر است ممنوع شد .

از دوم اوت ۱۹۷۰ در چهار مرکز بزرك بازرگانی توکیو «گینزا» ، «شین جوکو» ، «آیك بوکورو» و «اساکوی» حرکت اتومبیل روزهای یکشنبه بمدت ۹ ساعت قدغن شده است ناپدید شدن ناگهانی دومیلیون و دویست هزار اتومبیل که در تمام مدت هفته در خیابانهای توکیو در حرکت هستند یك پنجم از میزان اکسید دوکربن موجود در اتمسفر کاسته و از آلودگی شدید هوا جلوگیری می کند .

دولت ژاپن به پیروی از روش آمریکا درباره آلودگی هوا از سازندگان اتومبیل ها درخواست کرده است که تا سال ۱۹۷۵ اتومبیلی بسازند که از میزان اکسیددوکربن که از آن خارج میشود میزان ۹ دهم کاسته شود .

دو کارخانه بزرك اتومبیل ـ سازی ژاپن هم اکنون طرح ساختمان اتومبیل هائی را که بانیروی برق کار خواهند کرد مورد بررسی قرار داده‌اند . این اتومبیل ها خودکار بوده وسرعت آنها حداکثر به ۶۰ کیلومتر در ساعت خواهد رسید .

از سرویس مخصوص خبرگزاری فرانسه

پلیس ژاپن میزان اکسیددوکربن اتومبیلها را اندازه گیری می‌کند.

ابتکار بی‌سابقه

مقامات شهرداری توکیو اخیرا ابتکار بی نظیری برای معالجه معتادین به‌الکل بکار میبرند که اثر آن قابل توجه میباشد

مست‌ها را از خیابانها جمع میکنند و ۲۴ ساعت در پاسگاه پلیس نگاه میدارند و در آنجا کلیه حرفهائی راکه هنگام مستی می زنند روی نوار ضبط میکنند. بعد از اینکه آثار مستی محو شد مجددا نوار را برای آنها تکرار میکنند ـ معمولا بقدری این حرفها نامربوط وناهنجار است که گوینده خجل میشود و دراثر شرمندگی در بسیاری موارد تصمیم میگیرد نوشیدن الکل را ترک کند و موفق هم میشود

یخهای قطبی را نباید آب کرد

در سالهای اخیر بعضی از دانشمندان پیشنهاد میکردند که برای تغییر آب و هوا یخهای قطب شمال با وسایل علمی وفنی جدید آب شود ولی اکنون این پیشنهاد بکلی رد شده زیرا محققین رصدخانه ژئوفیزیک لنینگراد عقیده دارند که اگر این یخها آب شود وضع کره زمین دستخوش دگرگونی فوق‌العاده خواهد شد. دراثر تحقیقات دانشمندان روسی محقق شده است که ذوب یخهای قطبی از نظر فنی کاملا میسر است ولی سبب خواهد شد که وزش بادها دچار دگرگونی کامل شود و دربعضی نقاط بارانهای سیل‌آسا ببارد وبعضی نقاط دیگر دچار خشکسالی فوق‌العاده گردد و سطح آب دریاها بالا بیاید و در نتیجه بسیاری ازمناطق ساحلی مخصوصا در اروپا بزیر آب فرو رود .

تشعشع اتمی ضدمورچه

نوعی مورچه در کانادا لطمه بزرگی به‌ساختمانهای چوبی وارد می‌آورد، دیوارهای چوبی وتیرها رامورچه‌ها با سرعتی تعجب‌آور سوراخ میکنند. یکی از دانشمندان کانادائی راه حلی برای این مشکل پیدا کرده باین معنی که‌مقداری تخم مورچه را در محل رادیو‌اکتیو قرارمیدهند این تخم‌ها دارای خاصیت رادیو اکتیویته میشوند آنوقت آنهارا در محل هائی که مورچه‌ها آلوده کرده‌اند پراکنده میسازند مورچه‌ها که تخم ها رازیاد دوست دانند آنهارا جمع میکنند و به لانه خود میبرند بطوریکه وقتی‌تخم‌های رادیواکتیو در یکجا جمع شدند میتوان محل لانه اصلی مورچه‌ها را پیدا کرد وآنرا ازبین برد.

آئینه پلاستیك

یک آئینه‌نشکن که حتی درصورتیکه کودکی هنگام زمین خوردن سرش بشدت به‌آن اصابت کند نمی‌شکند اخیرا از جنس پلاستیک درست شده است ـ در ضمن این آئینه شفافیت خود را نیز دارد و حتی شرکت سازنده آن کـه انگلیسی است ادعا میکند شفافیت و درخشندگی آن‌از آئینه شیشه‌ای هم بیشتر است ـ ساختن این آئینه در اثرکشف یک روش علمی جدید که بوسیله آن میتوان پلاستیک را صیقلی کرد میسر شده است ـ قشری از نقره مذاب‌برسطح پلاستیک گسترده میشود واین قشر بقدری محکم وفشرده است که بعدا میتوان پلاستیک را بچندین قسمت مختلف باشکال متفاوت بریده و بهراندازه و شکلی که مایل باشند درآورند ـ ودر ضمن امکان سوراخ کردن این آئینه برای نصب آن روی دیوار هم هست ـ آئینه پلاستیکی چون در درجه حرارت معین نرم میشود به‌آسانی میتوان از آن آئینه های «شکلک‌ساز» یا «آئینه‌های دق» درست کرد حتی‌میتوان در جنس پلاستیک مواد رنگی مخلوط کرد و آئینه‌ها را بهررنگی بخواهیم درآوریم قیمت این آئینه بین یکصد الی سیصد ریال هرمتر مربع میباشد .

هواپیمای جدید!

استول نام هواپیمای مسافر بری جدید سریع السیر است که به‌تازگی‌یک کمپانی‌آمریکائی تهیه کرده است . این هواپیما بنوعی ساخته شده است که‌با همه بزرگی از باندی کـوچک برای پرواز استفاده میکند و ظرفیت حمل‌تعداد زیادی‌مسافر را دارد . و با سرعتی معادل سرعت جت پرواز میکند .

کمپانی سازنده این نوع هواپیما ، مدعی است که این بهترین نوع ، هواپیما برای پرواز بین شهر های نزدیک‌به یکدیگر است آمریکائی ها امید دارند با تولید این هواپیما ها بازار هواپیما فـروشی مناسبی بدست آورند این هواپیما دارای موتورهای ملخدار است که قادر به تولید سرعتی معادل سرعت جت می باشد .

برای مقاومت در برابر یخبندان

نوع مخصوصی گچ که‌بافیبر شیشه تقویت میشود و مقاومت فوق‌العاده‌ای در برابر سرما و ضربه پیدا میکند توسط آزمایشگاههای سوئدی درست شده است. از این پس میتوان از این نوع گچ در هوای‌آزاد هم استفاده کرد زیرا رطوبت نمیگیرد ویخ هم نمی‌زند.

تازه‌های علم و دانش

ترك سیگار بایونجه

یونجه خـرد شده را دو ماه ونیم در الکل نگاه میدارند و پس از این مدت مقداری‌آب به آن‌اضافه میکنندکه‌از این محلول روزی دو الی سه جرعه‌مینوشند، معتاد بکلی از کشیدن سیگار متنفر میشود ـ یک‌طبیب‌انگلیسی بنام دکتر آرناند این طریقه را پیشنهاد میکند .

ظاهرا دکتر آرناند هنگـام مسافرت به هند با یک پیرمرد هندی که کارش پزشکی قدیم بود آشنا شد . این پیرمرداین دارو را برای معتادان به‌تریاک تجویز میکرد و در عمل‌مشاهده شده بود که تریاکی‌ها نه فقط از تریاک دست می‌شویند بلکه از سیگار هم متنفر میشوند ـ از ۱۳ نفری که این طریقه به مدت یک ماه درباره آنها اجرا شد پنج تن بکلی سیگار را ترک کردند و ۷ تن مصـرف سیگارشان نصف شد ـ به نظر متخصصان این‌طریقه جالبترین راه ترک سیگار میباشد.

قرص ضد آبستنی برای کبوترهای پاریس

یکی از دانشمندان فرانسه بنام پروفسور لپین که عضو انستیتو پاستور پاریس است تجویز کـرده است کـه در فصل توالد و تناسل کبوتـر دانه‌هائی به‌آنها داده شودکه محتوی پروژسترول ماده ضد بارداری باشد و باین تـرتیب تخم کبوترها عقیم میگردند.

پروفسور لپین که متخصص بیماریهای ویروس است پس از انتشار گزارشی در بـاره بیماری خطرناك توکسو ـ پلاسموس که بسیاری از کبوترها به آن مبتلا میشوند وبعدبه‌انسان هم سرایت‌میکند مبادرت به‌تقدیم پیشنهاد عقیم کردن کبوترهانموده بنابراین بعلل بهداشتی وهمچنین‌برای حفظ زیبائی (چون فضلـه کبوتر مجسمه‌هارا خراب‌می کند) بزودی نسل کبوتربکلی از بین خواهد رفت.

ملکولهای ،منگز ، آمونیاك ، الکل در فضا کشف شد

آمریکا ـ کشف ملکولهای آمونیاک در فضا برای کشور هائی که از تکنولوژی و دانش فضائی پیشرفته‌ای برخوردارند غنیمتی بزرگ‌بودکه دانشمندان آنرا کمتر از یافتن معادن طلا نمی دانند . آنها بدنبال این کشف بلافاصله برای یافتن‌مواد شیمیائی مورد نیاز دیگر ، در فضا به‌تحقیق و بررسی‌پرتلاش مشغول شدند. و هفته پیش اعلام کردندکه در حدودده‌وازده ملکول دیگر از جمله کربن ـ دومنگنز ، آب ، و الکل درفضا یافته‌اند .

این ملکول‌های جدیدمخلوط با هیدروژن ، کربن ،نیتروژن‌و اکسیژن بوده‌اند .

این کشف بزرگ که دانشمندان را معتقد کرده‌است وجودنوعی حیات در سیارات که این‌ملکول ها ، از آنها پرتاب شده‌اند ، موجود است با تلسکوپهای‌قوی انجام شده است .

انقلاب درردیوهای ترانزیستوری

دانشمندان «مرکز منابع نیروی هانی‌ول» اخیرا موفق به ساختن یك نوع باطری شده‌اند که باوجود داشتن اندازه کوچك مدت استعمال و میزان بازده‌نیروی آن چندین برابر باطریهای معمولی است . این باطری میتواندد رادیوهای ترانزیستوی و چراغ قوه های‌دستی و سایر دستگاه هائی که با باطری کار میکند انقلابی ایجاد کند . اندازه آن نصف باطریهای چراغ قوه است و میتواند سه برابر آنها ولتاژ تولید کند . عمراین باطری در حدود ده سال خواهد بود . برای ساختن این باطری از ماده لیتیوم استفاده میشود و آمپولهای مخصوصی دارد که بوسیله آن هر چند سال مقداری آب و اسید داخل آن می‌ریزند . هر یك از آمپولهای آب و اسید باطری را برای مدت پانصد ساعت کاردیگر آماده میکند .

دستگاهی که لحظه مرگ را تعیین‌میکند

دکتر مبسوهر کاندا ژاپنی از دانشگاه کاموموتو دستگاهی اختراع کرده که با مطالعه در تغییرات حصله در چشم مقتول ساعت مرگ و جنایت را تعیین میکند . این دستگاه که از اشعه لیزر استفاده میکندبه تقریب دو ساعت ساعت فوت را میتواند تعیین کند ، در حالیکه دستگاههائیکه تاکنون مورد استفاده واقع میشده‌ساعت فوت را با تقریب ده ساعت از مطالعه در جسد وگرمای بعضی اعضای داخلی و انعقاد خون تعیین مینماید .دکتر کاندا ساعت مرگ را با مطالعه در میزان کدر بودن قرنیه چشم تعیین میکند ـ قرنیه را روی یك صفحه شیشه‌ای قرار میدهند و اشعه لیزررا از آن عبورمی‌دهند ، سپس یك دستگاه گیرنده میزان کدورت قرنیه را تعیین میکند . قیمت این دستگاه در حال حاضر قریب ۴۰۰۰ دلار است ولی مخترع آن تصور میکند که با ساختن تعداد زیادی از آن از این قیمت کاسته‌خواهد شد و آنوقت آزمایشگاههای پلیس و مراکز بهداشتی خواهندتوانست تاسه‌سال‌دیگر از این دستگاه‌استفاده کنند.

افتتاح ویسپور

یک مرکز بزرگ دستگاههای صوتی با استودیوهای مجهز در بهترین نقطه تهران افتتاح شد

شهر تهران به‌چنین مؤسسه‌ای احتیاج داشت

نمای درب ورودی نمایشگاه و فروشگاه ویسپور

چگونگی تاسیس این موسسه بزرگ

احتیاج روزافزون عمومی به دستگاه های صوتی با توجه به پیشرفت های سریع و همه‌جانبه کشور ما موجب تاسیس چنین نمایشگاه وسازمان مجهز کالای صوتی بوسیله موسسین آن گردید .

در این نمایشگاه معروفترین مارکهای وسایل صوتی جهان‌و آخرین پدیده های این صنعت دراختیار مراجعین گذارده‌شده.

صنایع صوتی درجهان به سرعت روبه پیشرفت و تکامل است کوشش مدیران ویسپور تهیه جدیدترین و بهترین نوع دستگاه های صوتی است که از چهارگوشه جهان تهیه و در دسترس علاقمندان گذارده‌می شود .

در نمایشگاه ویسپور از کوچك‌ترین تا بزرگترین نوع دستگاههای الکترونیك صوتی به معرض نمایش گذارده‌شده در حقیقت از این‌پس تمام مارك های معروف جهانی با قیمت های تجارتی در دسترس شما قرار گرفته .

شگفتی های ویسپور

در ویسپور مدعوین ناظر یك پدیده جدید صنعتی اعجاب‌آور بودند دستگاه صوتی (لایت ـ موزیك) الکترونیکی که هنگام پخش موزیك با امواج صوتی ارتعاش نوری آن با رنك های مختلف از یك تا پانصد وات که قابل استفاده‌برای منازل وسالن ها و استودیو ها می‌باشد . به نمایش گذارده شده بود .

مفهوم واقعی صوت

آهنك های دو و چهار باندی مختلف که از دستگاه هاپخش میگردید بقدری طبیعی ودلنواز بود که حاضران را دور از تمام فعالیتها و خستگی های کار روزانه آرامشی لذت‌بخش به آنان داده بود و چنانچه ایـن برنامه تا صبح هم ادامه میداشت با علاقمندی و بدون احساس خستگی آماده شنیدن آن‌بودند بقول عده‌ای از مدعوین برای اولین مرتبه مفهوم واقعی صدا و موزیك طبیعی را درك کردند .

خدمات وسرویس ویسپور

در ویسپور مشکل بزرك‌نصب و طرز استفاده از این نوع مصنوعات حل شده مهندسین و متخصصین ویسپور در صورت تمایل از روی نقشه صحیح‌فنی وسایل مربوط را در محل مورد نظر خریدار نصب نموده و با کمال صمیمیت راهنمائی هـای لازم را مینمایند یکی از خدمات مهم ویسپور سرویس وبازدید دستگاه های خریداری شده است و چنانچه دستگاهی دچار اشکال یا نقص فنی شده‌باشد در کمترین مدت رفع نقص نموده و تحویل مینمایند .

تجهیز ساختمان های بزرك و كوچك

از خدمات دیگر ویسپوراجرای پروژهای صوتی منازل مجلل . سالن های پـذیرائی مـدرن دانشگاه‌ها. مدارس . کارخانجات استودیوها . بیمارستان ها . آسایشگاه ها، دانسینك کلوپ ها . بالاخره کلیه تاسیسات و ابنیه‌های عمومی‌است که‌آقایان مهندسین مشاور و آرشیتکتها میتوانندهمزمان‌با طرح‌ساختمان اجرای نقشه و نصب‌پروژه‌های صوتی آنرا نیز به این‌موسسه واگذار نمایند .

غرفه‌نوار

در غرفه فروش نوارهای آماده ویسپور انواع نوار های ریل . کاست و کار تریج ضبط شده با آهنگهای روز بصورت‌استریو و مونو بقیمت تجارتی تحویل خریدار میشود .

غرفه دستگاه های صوتی اتومبیل

ویسپور برای تامین دستگاه های صوتی اتومبیل‌ها نیز با گردآوری کاملترین انواع رادیو پخش صوتهای‌استریو ـ فونیك با امواج و و مدلهای مختلف پخش صوت و نصب آن دراتومبیل به طریق صحیح فنی تحت‌نظر متخصصین خود در محل مناسب پارك این مشکل دارندگان اتومبیل را نیز ار میان برده .

ویسپور از امروز برای تامین کلیه مایحتاج صوتی شما آماده و در خدمت شماست .

ویسپور بلوار الیزابت

مدعوین هنگام بازدید دستگاه‌های صوتی در قسمتی از نمایشگاه

گوشه‌ای از غرفه لوازم صوتی اتومبیل

• درمیزگرد «اطلاعات»

کارکنان بانک‌ها: ما بایکسره شدن ودوروز تعطیل درهفته موافقیم

از ما، بیرحمانه کار میکشند!

جمعی از کارکنان بانکها در میزگرد اطلاعات

دراین میزگرد که بمنظور بررسی مشکلات کارکنان بانکها و بانکداری در ایران تشکیل شد، نمایندگان سندیکاهای کارکنان بانکها و مدیران بانکها شرکت داشتند. در این میزگرد که بمدت ۴ ساعت ادامه داشت، نمایندگان کارکنان بانکها از ساعات کار طاقت فرسا، کمبود نیروی انسانی، عدم رعایت مقررات کار و بسیاری از مشکلات دیگر خود سخن گفتند و خواستار بهبود وضع کار و زندگی خود شدند. مدیران بانکها نیز از مشکلات خود در اداره بانکها و ارائه خدمات بیشتر به مردم سخن گفتند.

مشخصات میزگرد اطلاعات بانکهای ایران

محل تشکیل جلسه : روزنامه اطلاعات مدت تشکیل جلسه : سه ساعت از ۷ تا ۱۰ بعد از ظهر .

شرکت کنندگان در جلسه : آقایان کمال لاهیجانی (دبیر سندیکای کارکنان بانک صادرات)، پرویز منصوریان (نایب رئیس سندیکای کارکنان بانک صادرات) ،مهدی بنی‌اردلان (رئیس سندیکای کارکنان بانک صادرات) ، سعید توحیدی (رییس سندیکای کارکنان ، بانک اصناف ایران)، فتح‌الله شاهوردی (دبیر سندیکای کارکنان بانک اصناف ایران) ،محمد طالع یغمائی (رئیس شورای حل اختلاف کارکنان بانک اصناف ایران) ،ولی‌الله فلاح‌دار، (دبیر سندیکای کارکنان بانک بیمه بازرگانان) ، حبیب‌الله اولیائی ، (رئیس هیات داوری سندیکای کارکنان بانک بیمه بازرگانان) ، ایرج رضاخانی ، (رئیس سندیکای کارکنان بانک بیمه بازرگانان)، عبدالرضا فروزانفر ،(رئیس سندیکای کارکنان بانک بازرگانی) عطاءالله صدیق دبیرسندیکای کارکنان بانکبازرگانی)، یوسف فضائلی صدر ،(خزانه‌دار سندیکای کارکنان بانکبازرگانی)، ودونفرازنویسندگان روزنامه اطلاعات .

★★★

دستور جلسه : بررسی مشکلات ومسائل کارکنان بانکها اظهار نظر درباره ساعات کار ، حقوق بازنشستگی و بیمه طرح درخواست ها و نیازمندیهای کارکنان بانک های ایران .

اطلاعات : از حضور آقایان نمایندگان سندیکاهای کارکنان بانک های صادرات ، بازرگانی ، بیمه بازرگانان و اصناف برای شرکت دراین میزگرد تشکرمیکنیم .همانطور که‌قبلا اطلاع داده شده بود این میزگرد بمنظور بررسی مشکلات و مسائل کارکنان بانکها و همچنین نظر خواهی‌در بارساعات کار بانکها تشکیل میشود . بطوریکه آگاه هستید مدیر کل بانک ملی ایران به‌یکنواخت شدن ساعات‌کار بانکها اشاره کرده است. نظر آقایان در این باره چیست ؟

مهدی بنی‌اردلان : بانک ها درواقع‌خانه های ماهستند هرخانه‌ای احتیاج بسرپرست دارد در خانه ما یعنی بانکها نقش این سرپرست بعهده مدیران بانکها است بنابر این آنچه در این جا مطرح میشود صرفا اظهار نظرهائی است که در هر خانه‌ای‌می‌توان عنوان شود .

کمال لاهیجانی : «مایعنی کارکنان بانک صادرات علاقمند هستیم که سرویس کار باصطلاح‌یکسره باشد زیرا ما نیز میخواهیم از درهای باز دانشکده ها و مدارس عالی که برای سایر کارمندان بازاست استفاده کنیم میخواهیم در رشته خود متخصص شویم تا از این راه مانیز بنوبه خود گامی در جهت پیشبرد هدفهای انقلاب اجتماعی ایران برداریم . آقای نخست‌وزیر در یکی‌از مصاحبه های مطبوعاتی خود گفته بودند ما در انقلاب اداری بیشتر از هر چیز به‌تجربه و تخصص و درایت افراد توجه داریم‌بنا براین اصولی بنظر میرسد که برای ما نیز این شرایط فراهم گردد .

اطلاعات : ۴۰ ساعت کار هفتگی برای کارکنان بانکها منظور شده است . فکرمی‌کنید این ساعات کار چگونه باید تقسیم‌شود برای ۵روز در هفته و دوروز استراحت و یابرای ۶ روز ، و یک روز استراحت و باز در تقسیم بندی دیگری بصورت یکسره یادو سره ؟

یغمائی : ما الان بیشتراز ۴۰ ساعت در هفته کار میکنیم بطور متوسط روز ها ۴ تا ۸ ساعت از وقت ما صرف رفت و آمد میشود البته از نظر کاربانکی ۴۰ ساعت‌کار میکنیم ولی بیشتر از ۱۲ ساعت هم به خانه و خانواده خودنمیرسیم واما در مورد تقسیم بندی باید بگویم اگر ما روز پنجشنبه وجمعه را تعطیل کنیم بیشتر کشور های خارجی شنبه و یکشنبه راهم تعطیل دارند و در نتیجه رابطه فعال اقتصادی و بانکی ما با سایر کشور ها عملا چهارروز بصورت تعطیل درمی‌آید .

عطاءالله صدیق : اجازه بدهید نگاه گذرائی به ساعات کار بانکها در سطح بین‌المللی بیندازیم . کارکنان بانکها خدمات سنگینی ارائه میدهند . بهمین جهت ساعات کار هفتگی در بسیاری از کشور های اروپائی میان ۳۰ تا ۳۲ ساعت و حداکثر ۳۴ است . در بانک بازرگانی هم همینطور بود ، ما۳۴ساعت کار میکردیم ولی بتدریج ساعات کار افزایش یافت تا بامروز که به ۴۰ساعت رسیده است ، اگر مدت زمانی را که صرف ایاب و ذهاب میشود به این رقم اضافه کنیم‌عدد۵۶ ساعت‌بدست‌می‌آید... **من میخواهم اصولا به ۴۰ ساعت کار هفتگی اعتراض کنم .ماتابع مقاوله‌نامه‌های بین‌المللی هستیم و به مقررات ژنو اتکا میکنیم . بنظر من در زمستانها باید ساعت کار از ۸ صبح تا ۲ بعد ازظهر و در تابستانها از ۷ صبح تا ۱ بعدازظهر باشد .**

ولی‌الله‌فلاح‌دار: ماسه‌ماه‌زحمت کشیدیم، مطالعه کردیم ، از شخصیت های‌حقوقی و افراد آگاه کمک گرفتیم وآئین‌نامه‌ای نوشتیم که حدود ۹ماه است به وزارت کار و امور اجتماعی داده‌ایم . در این آئین‌نامه سعی کرده‌ایم باصطلاح یک طرفه به قاضی نرویم و نفع هر دوطرف یعنی هم مدیران بانکها و هم کارکنان بانکها را براساس تجربیات و ضوابطی که در دنیا وجود دارد در نظر بگیریم ملاحظه کنید الان صنایع و اقتصاد کشور رو به پیشرفت و توسعه است . شاهنشاه وعده تمدن بزرگ را داده‌اند، مادر آستانه دهه پیشرفت های بسیار چشمگیر ایران هستیم . در این‌شرایط باید آگاهانه تروفعالانه‌تر گام‌برداشت. **مساله دو روز تعطیل‌در هفته حداقل‌برای یکسال آینده قابل عمل نیست . چرا ما بعد از ظهر ها کار کنیم در حالیکه بانکها عصرها فعالیت چندانی ندارند؟**

اطلاعات : یعنی اعتراف‌میکنید که‌شعب بانکها در بعد از ظهر ها کار چندان مهمی ندارند ؟

فلاح‌دار : بله ـ شعب بانکها عصرها کم کار هستند یعنی‌درواقع کاری‌نیست که بخواهند انجام دهند .. برای‌دوسره کردن کار بانکها نخست باید رعایت حال مردم را کرد ، یعنی ابتدا بایدآنها را به دو سره بودن کار بانک عادت داد ... وقتی‌مردم عادت کنند ، دوسره بودن کار بانک برای آنها توجیه شد و بیشتر وقت شناس شدند ، آن وقت میشود اقدام به دو سره کردن‌ساعات کار بانکها کرد من پیشنهاد میکنم که در سال آینده‌ساعات کاربانکها یکسره باشد و پس از مطالعه چنانچه اقتضاکرد از سال بعد ساعات کار بانکها رادوسره کنند.

سعیدتوحیدی: سندیکای کارکنان‌بانک اصناف ایران مانند سایر سندیکای کارکنان بانکها از یکسره شدن‌استقبال میکنند ، چون تجربه طی چندین سال خدمت برای ما و مدیران بانکها نشان داده که کارمندبایستی از لحاظ‌روحی و جسمی آسودگی داشته باشد تابتواند وظایف خود را خوب انجام بدهد .علاوه بر آن «کارمند» سرمایه اولیه بانک است تا آسایش کارمند بانک‌تامین‌نشود پیشرفت بانک و جلب مشتری امکان ندارد اگر چه ساعات کار بانک ۲۴ ساعته باشد .

فتح‌اله شاهوردی: ما باید مراعات حال مشتریان بانکها را هم در نظر بگیریم. یکسره شدن کار بانکها علاوه بر رفع ضرر مادی و معنوی ، برای موسسه و برای کارمند بانک ، محاسن ومنافع خاصی دارد . از نظر مشتری ها هم با ملاحظه به سوابق قبلی ثابت شده که یکسره شدن یا دو سره شدن تفاوت چندانی بحال مشتری ندارد ، بخصوص مشتریان بازار که پرکار ترین مشتری های بانک هستند . فعالیت ها و معاملات بانکی در بازار معمولا تا یک‌بعداز ظهر بطول می انجامد **باتوجه به این نکات بهترین صورت تقسیم ساعت کاریکسره شدن آن در تمامی فصول است . اگر قرار است کارمند بانک ۴۰ ساعت در هفته کارکند ۷٫۵ صبح تا ۴٫۵ بعدازظهر بهترین نوع تقسیم ساعات کار هفتگی است .**

دنباله مذاکرات میزگرد کارکنان بانکهای ایران را در شماره آینده‌مطالعه فرمائید .

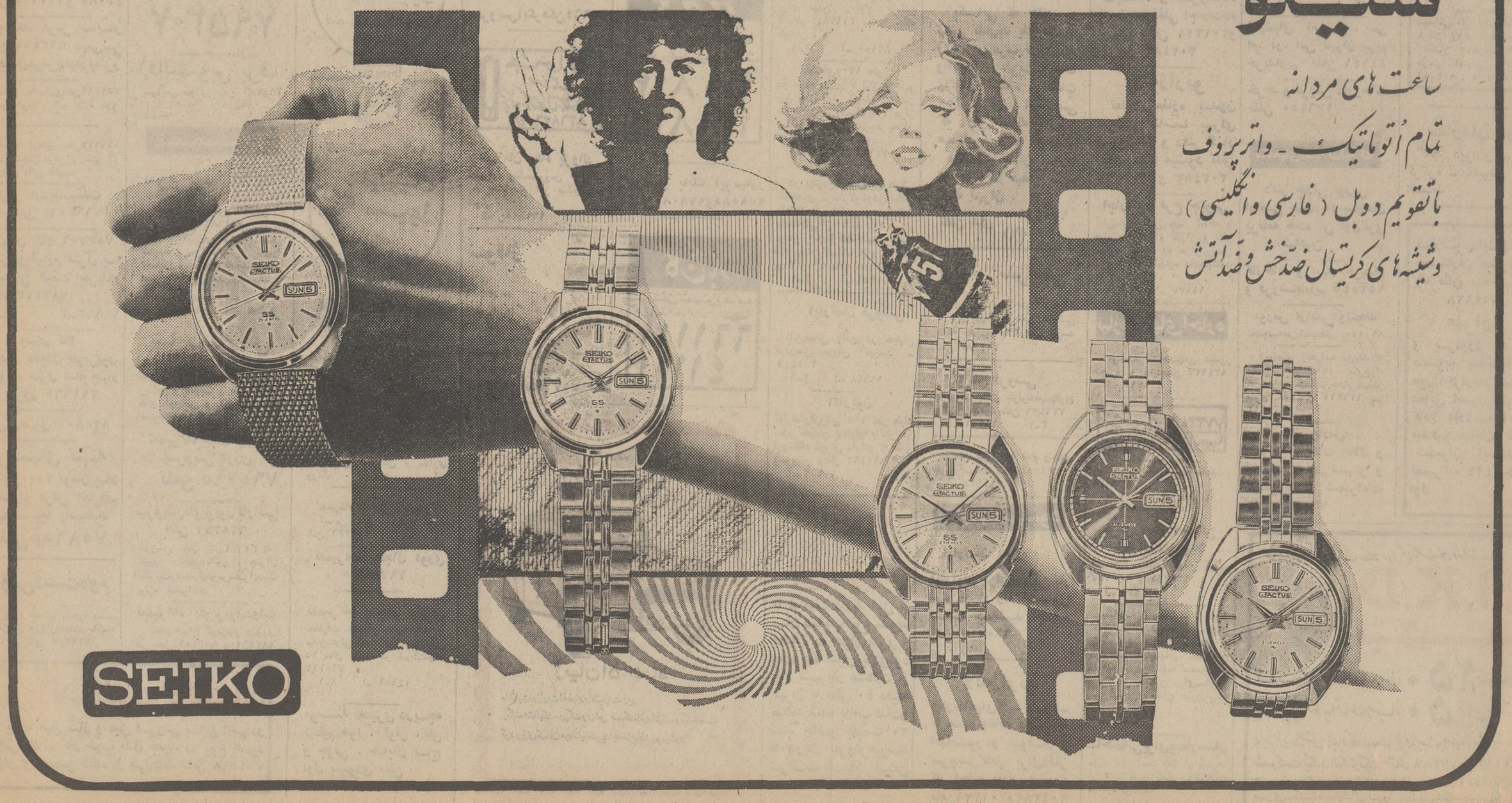

نیازمندیهای شما

اثاثیه

خرید

بازرگانی فرش کیهان ۸۳۰۹۰٤ و ۸۲۳۷۷٦ خریدار نقدی همه رقم فرش کهنه و نو جهت صادرات روزولت میدان ۲۵ شهریور

فروشگاه فرش صمد تلفن ٤۹۹۸۵ خریدار همه‌نوع فرشهای نو و کهنه و لوازم منزل و اشیاء قدیمی چلچراغ، ظروف‌بلور و چینی‌ورسو

فروشگاه‌آستارا ٦٦٦٤۰۲۱ خریدار یخچال برقی و نفتی و تلویزیون فرش وکلیه لوازم منزل به قیمت عادلانه شاه چهار راه پیروز

نمایشگاه گلشن ٦۲۱٤۲۱ همه نوع فرش های کهنه خریداریم و همه رقم فرش نو موجود میباشد فرش های کهنه با نو معاوضه میشود خیابان پهلوی بالای ایستگاه بیمه جنب بانک ملی یوسف اباد.

فروشگاه اسیا ٦٦۲۸۳۲ و ٦٦۵۱۰۲ خریدار یخچال برقی و نفتی، تلویزیون فرش و سایر لوازم منزل بقیمت‌عادلانه خیابان شاه چهار راه پیروز

فروشگاه مشرق٤۹۳۲۷ بهترین خریدار قالی و قالیچه لوازم‌منزل‌یخچال نفتی

فروشگاه اریا ٤۹۳۹۳ خریداریخچال برقی‌نفتی فرش مبلمان اجاق‌گاز تلویزیون و اثاث منزل

فرش‌خواجه‌نصیر

بهترین خریدار فرش کهنه و نو معاوضه جهت صادرات‌تلفن ۷۵۲٦۹۰

فروشگاه فرش‌تهران‌کالا خریدار انواع قالیهای نو و کهنه و لوازم منزل ٦٦۹۲۲٦

فروشگاه ایران‌فرش‌تلفن ۷۷٤۹۷۲

کلیه لوازم منزل شما را بهر مبلغ باشد بیشتر از سایرین نقد خریداریم

فروشگاه فرش فروردین خرید فرش کهنه و نو تلفن ٦٦۱٦۵۵و ٤۳۰۸۵

فروشگاه فرش شایان تلفن ٦٦۳۳۸۱ بهترین خریدارفرش‌ولوازم‌منزل

فروشگاه بختیاری‌تلفن۷۵۹۳۲۹ بهترین خریدار کلیه لوازم منزل

فروشگاه ارمان تلفن٦٦۹٦۲۲ خرید یخچال برقی و نفتی و تلویزیون قالی قالیچه

فرش اردیبهشت تلفن ٦٦۸۱٦٤

ایران کالا ۷۵۳۳۰٦ فرش و لوازم منزل با عالیترین قیمت خریدار است ۷۸۲٤۱۳
۱ـ۳ آـ۱۱٦۱۳

جهان کالا
خریدار یخچال تلویزیون و لوازم منزل شاه چهار راه پیروز ۳۹۱٦٦۵

فرش رضوی ۸۲۵۸۰۰

فرشهای کهنه

از متری ۲۵۰ تومان ببالا خریداریم فرش اشراف جنب سینما پاسیفیک تلفن۷۵۸٦۵۵

فروش‌دست‌دوم

ماشین‌های حساب وتحریردست دوم فروش دروازه‌دولت بنگاه فنی ناصر تلفن ۸۲٦۲۰۵

یکدستگاه رادیو گرافی پرتابل

برای‌فروش‌آماده است‌خریداران با تلفنهای زیر تماس بگیرند ۹۵٤۰۰٤و۹۵٤۰۰۵ و۹۵۰۵۸۱ و ۹۵۱۷۹۳
۱ـ۳ آـ ۱۱۷٦۸

فروش دست‌اول

صنایع‌فلزی‌لطفی

سازنده‌و فروشنده‌انواع و اقسام کابینت های آشپز خانه‌ولوازم دفتری و اداری و غیره خیابان سلطنت اباد بالاتر از تلفنخانه ضرابخانه تلفن ۷۷۲۹۲۵

مبل‌ودکوراسیون

پیراهن مبل ۲۱٦۵۰۵
تعویض پارچه‌مبل: ۳۱۹۵۰۵
پرده‌دوزی شهرزاد ۳۱۹۵۰۵

پرده دوزی ارجمند۳۱۷۳۷۰

شستشوی‌مبل‌وفرش

شستشوی‌مبل‌فرش‌پرده کلین سرویس مبنکر و پیشرو نظافت مبل و فرش با دستگاه منحصربفرد و خشکشوئی پرده با نصب مجانی ۹۵۲۵٤٦
آـ ۱۱۲٤۸

خشکوئی مبلمان پیشرو یکدست ٤۰ تومان ۹۵۸۹۵۰ و ۹۵۲٤۵٤

کنت‌سرویس
مبلمان موکت فرش و تشک اتومبیل شما را با آخرین‌تکنیک در جای خود سرویس مینماید
۷۷٦۷۱۳

کارخانه‌قالیشوئی ماژیک

تلفن جاده کرج ٦٦۱۸۲۲ تلفن شعبه جمشیدآباد ٦٦۱۸۲۳ تلفن تهران‌نو ۷۹۸۸۱

سرویس‌نوین‌خشکشوئی مبلمان . موکت . فرش تشک ماشین با دستگاه مدرن‌موادمجاز ۲۷۲۹۰

کارخانه‌قالیشوئی‌پیشرو با متری ۲۰ ریال ۹۵۲٤۵٤ و ۹۵۸۹۵۰

کارخانه قالیشوئی‌ادیب باضمام شستشوی مبلمان در جای حود تلفن ۹۵٦۵٦۵

آناهیتا سرویس با دستگاه تمام اتومانیک مبلمان فرش موکت‌شما رادر محل‌خشکشوئی مینماید.
۷۹۵۳۰۷

قالیشوئی برف

سرویس مجانی تلفن ۳۱۰۷۸۲
۱ـ۲٦ آـ۱۱۸۵٤

تعمیرات

تلویزیون

تعمیرگاه تلویزیون الکترون تلفن ۷٦۳٦۸۲

تعمیرگاه تلویزیونهای R.C.A. شاوب‌لورنس فیلیپس سیرا تلفونکن و سایرمارکهاباسرویس مجهز سیار در شهر وشمیرانات

یگانه تعمیرگاه مجهز

شاوب لورنس
فیلیپس R.C.A – R.T.I تلفونکن ـ گروندیک بلاپونکت زیمنس و دمونت و سایر مارک های اروپائی و آمریکائی با ضمانت‌نامه کتبی تلفن۳۱۱۵۱۷

تعمیرگاه مجاز فیلیپس
سرویس فوری
تلفن ۷٦۵۷۹۵

سرویس‌تلویزیون‌گارانتی تلفن ٦۲۸۳۷۱

سرویس سیار R.T.I.R.C.A. سیرا ـ مدیاتور ـ جنرال الکتریک‌وستینگهاوس‌گراندیک بویژه شمیرانات

تعمیرگاه تلویزیون‌دولت
تعمیر انواع تلویزیون فوری در محل ۸۸۳۵۵۱ و ۸۸۳۲٦۲

مبل آندرانیک گالستیان

یگانه مبل ساز و مبل فروش بااین اسم در عباس‌آباد ـ کار خوب مدل جدید در نوع خود ارزان و تضمین شده از هرلحاظ تلفن ۷۵۱۰۹۸

تعمیر فوری
شاوب‌لورنس
تلفن ۸٦۵۰۰۵

تعمیرگاه مجاز شماره ۲
شاوب لورنس
خیابان سیمتری‌نارمک بالاتر از میدان هفت‌حوض‌جنب بانک اصناف
تلفن : ۷۹۵۵٦۵

SCHAUB-LORENZ

تعمیرگاه‌مجاز شماره۱۰
شاوب لورنس
سرویس تلویزین میناسیان فردوسی کوچه سیرک تلفن ۳۱٤۲٦۷

SCHAUB-LORENZ
۱ـ۳ ا ـ ۱۱۸٤۳

تعمیرگاه مجاز شماره۱۵
شاوب‌لورنس
سرویس سیار فوری عباس‌آباد سیمتری نظامی
تلفن ۷٦٤۲۵۱

SCHAUB-LORENZ

تعمیرگاه‌مجاز شماره۱۷
شاوب لورنس
تهران ویلا . شرق پارک تلفن ۹۷۸۲۳۵

SCHAUB-LORENZ

تعمیرگاه مجاز
سرویس فوری شاوب لورنس تلفن ۷٦۵۷۹۵

تعمیرگاه ثابت
تعمیر تلویزیونهای RCA RTI
با تخفیف استثنائی
تلفن ٦٦۹۱۷۰

تلویزیون فوری در منزل تعمیر میشود ۹٦۰۵٤٦

تعمیرگاه تلویزیون‌چارلی
تلویزیون شما در محل نیز تعمیر میشود تلفن ۸۸۲۸۷۹

PHILIPS
تعمیرگاه‌مجاز ۱۰۱
فیلیپس تلویزیون سیرا
نادری ـ جنب سینما ایفل ـ کوچه نوبهار
تلفن: ۳۱۱۵۰۰

PHILIPS
تعمیرگاه‌مجاز ۱۰۲
فیلیپس تلویزیون سیرا
تخت طاوس
تلفن: ٦۲۰۰۳۷ـ٦۲۱٦۰۲

RCA تعمیرگاه مجاز RTI
تلویزیون آر.تی.آی
نارمک: فلکه بیست و تلگراف ـ تلفن ۷۹۰٦۵۱

یخچال

تعمیرگاه سیدحسین ۸۸۲٤۳۸ تعمیرهرنوع یخچال . شوفاژ، رختشوئی آبگرمکن . بخاری ورنگ .

تعمیرگاه یخچال فریجیدر اساس یدکی موجود است تلفن ۷۵۲۳۳٦

تعمیرات یخچال فوری ۷۹۳۸۹۷

تعمیرگاه یخچال وازگن
تعمیرات یخچال سردخانه و لباس‌شوئی تحت نظر مهندسین ۳۵ سال سابقه در شرکت‌نفت ۷٦۰۷۹۳
۸ـ۱ ا ـ ۱۱٦۵۱

موسسه نصیری دریچه تنظیم هوا ، کولر ،کلی و جزئی ، خیابان تاج اول بهبودی تلفن ۹۷۷٤۳۳

بخاری

سرویس‌بخاری ابگرمکن ۷۹٦۱۰۳

جنرال

پخش‌لوازم‌یدکی‌مصنوعات‌جنرال نفت در سرویس مرکزی واقع درجاده قدیم کرج کیلومتر ٦ و بانمایشگاه جنرال واقع در تخت جمشید غربی‌خیابان‌کیوان شماره ٦۷ تلفن ٤۲۰۰۹ میباشد

جنرال

اطلاعیه‌جنرال
لطفا برای سرویس مصنوعات جنرال نفت به تلفنهای : ۹۰۸۲۵۲ـ۹۰۹۱٦٤ـ۹۵۷۷۹٤ ٤ـ ۹٦۳۹۷۲ مراجعه فرمائید سرویس جنرال

جنرال

سرویس شماره یک جنرال
آبادان
خیابان شهرداری نبش خیابان شاهپور تلفن ۲۸٤٦

جنرال

سرویس شماره یک جنرال
اهواز
خیابان پهلوی خیابان سعدی شماره ۱۷۲ تلفن ٤۰۵۱
۱ـ۱۰ آـ ۱۱۰٤۵

جنرال

سرویس شماره دو جنرال
اهواز
خیابان معین شماره ۵۲ تلفن ـ ۵٤۷۷

جنرال

سرویس شماره‌یک جنرال
مسجد سلیمان
بازارنو تعمیرگاه جنرال

سرویس مجاز شماره ۱۰۳
ارج

رنگ امیزی . نصب .سرویس. تعمیر و پخش لوازم یدکی یخچال . کولر . بخاری و آبگرمکن.
خیابان شاه ـ چهارراه‌میرور
تلفن ٤۰٦٦٤

سرویس مجهزآبگرمکن یخچال بخاری شبانه‌روزی ٦۳۲۲۲۸
آـ ۱۱۸۵۰

سرویس‌آبگرمکن٤۰٦٦٤

جنرال سرویس
آبگرمکن ـ کولر ـ یخچال ـ بخاری ـ اجاق گاز
تلفن ـ ۸۳٦۸۳٦

سازمان رفاه پژواک
تعمیرات رنگسیروس ابگرمکن بخاری اجاق گاز ماشین‌لباس شوئی
تلفن ۹٦۱٤۸۵

شوفاژ

موسسه فنی کالج
نصب و سرویس شوفاژ آبگرمکن کانال کشی ساختمان تلفن ۷۵۹۷۵۷

موسسه فنی السا
تعمیرات سرد خانه شوفاژ لباسشوئی یخچال ابگرمکن و بخاری تلفن ۸۳٤۵۳٤
۱ـ۳ آـ ۱۱۸٤٤

فروش‌اتومبیل

آلفارومئو
مدل ٦۷
آلفارومئو جولیا سوپر مدل٦۷ تلفن ۷۵۱۰۱٤
آـ ۳۳۲۵۵ ۱ـ۲

پیکاب ژیان ٤۹
کرایه وانت مربوط بشرکتی فورا بفروش میرسد۸۳۲۰۱۰
آـ ۱۱۹۲۹

فروشگاههای اتومبیل

خرید و فروش تاکسی در سازمان نمایشگاه های پارس
٤۲۷۱۱ و ٦٦۲۹۳٦

خریدار اتومبیلهای مدل بالادرمحل کار یامنزلتان فوری و نقد . حکیمی ٦۲۳٦۵۰

برای‌اتومبیل‌شما

محافظت

اتومبیل
قیر پاشی اتومبیل بوسیله قیر صداگیر پلاستیکی بندیکسر . پپسی کولا جیحون پائین‌تر از دامپزشکی جنب فروشگاه قیر بندیکسر. سالن قیر پاشی تلفن ۹۵۳٦۰۱

روغن صندلی اتومبیل
فقط
کارچر
ایرانشهرجنوبی ـ تلفن:
۸۲۰۳۵۲

کرایه

اتو لوکس
اتومبیلهای تشریفاتی با راننده برای داخل و خارج ازتهران میدان فردوسی تلفن ۸۲۱۲۷۰ و ۸۲٦٦۰۵

تاکسی کلوپ
هر نوع اتومبیل سواری با راننده و بدون راننده عباس‌اباد خیابان میترا تلفن ۷۵۹٤۱۰

M.A.S
ام . آ . اس
اتوبوس ومینی بوس دربست
۹۷۰۸۱٤
۹۷۸۸۱۵

جرثقیل بابك ایزبهاور تلفن۹۷۸۰۸۰و۹۵۹۵۸۸

کاج بار
بارکش شهر وحومه
حمل بار بتمام نقاط ایران
تلفنهای
٦٦۱۱۱۱
٤۱۱۱۱

قطعه
نمایشگاه اتومبیل امیر

ژیان ۵۱ اقساط
باتثبیت وزارت اقتصاد وامتیازات زیر
رنگ متالیک، رینگ ورشو فندک اتوماتیک ویکدست
تودوزی کالی مجاناً به خریدار محترم تقدیم میشود
اصفهان شاه میدان محمدرضاشاه تلفنهای ۹۵۹٦٦٦ ۹۵۰۰۹۰

جرثقیل توانا
پل امامزاده‌معصوم
تلفن ۹۵٤۰۹۱

املاک‌ومستغلات

معاملات تهران‌پارس
نارمك و پول ـ امینی ۷۹۰۰۹۰

فروش

خانه فروشی
بر ٤٦ متری شرقی نارمك

خانه‌های مستغلاتی نوساز دو طبقه ۸ اطاقه با سرویس ۲۰۰ متر دویست هزار تومان نصف نقد بقیه ۲٤ماهه تلفن۷۹۱۱٦٤
آـ ۱۱٤۳۳ ۱ـ۱۰

اکازیون منزلی فروشی
منزلی بسیار لوکس و مهندسی سازباموقعیت استثنائی‌بمساحت ۲۲٦ متر مربع واقع در ضلع شمالی تخت طاوس شماره۱۲٦ که ۲۰ر۱٤ متر بر میدان تخت طاوس نرسیده به چهارراه نادر شاه را دارد و جهت استفاده مطب مزون رستوران کافه‌تریا نمایشگاه خیاط خانه ارایشگاه و غیره ایده‌آل میباشد بمناسبت مسافرت به فروش میرسد تلفن ٦۲۱۵۵۸
۱ـ٦ آـ ۱۱۷۵٤

مستغلات تازه شخصی
ساز ۳ طبقه و نیم ۵ اطاقی لوازم مدرن تخت طاوس ۵۸۰ هزار تومان نقد و معاوضه‌تلفن ۳۱۰۱٦۸ و ۳۱۰۱٦۹
۱ـ۳ آـ ۱۱۸۱۷

مستغلات چهار طبقه
لوازم مدرن امیرآباد ۳٦۰تومان تلفن ۳۱۰۱٦۸ و ۳۱۰۱٦۹
۱ـ۳ آـ ۱۱۸۱٦

منزلی ویلائی مهندسی
تازه‌ساز ده اطاق با سرویس مدرن میدان ونك ٦۵۰ هزار تومان تلفن۳۱۰۱٦۸ و۳۱۰۱٦۹
۱ـ۳ آـ ۱۱۸۱۵

خیابان شاه عباس خانه ویلائی با تلفن اکازیون بفروش میرسد
۸۲۱۸۹۹ ـ ۸۲۰۹۳۱
دفتر دادوستد

مستغلات اوکازیون
یکدستگاه مستغلات با ۳۰۰ متر ساختمان ٤ باب مغازه بر اول خیابان سپهبد رزم‌آراء یکصدوسی هزار تومان نقد۷۰ هزار تومان بدهی بانکی فوری بفروش میرسد . تلفن۵۳۰۸۹۵
۱ـ۲ آـ ۸۰۸۹٤

عمارت ٤ طبقه فروشی بقیمت ۲۷۰ هزار تومان
هر چهار طبقه ماهی ۲٦۰۰ در اجاره وهر طبقه با کنتور آب وبرق مخصوص سه اطاق وهال ویک اطاقچه و حمام با وانو آشپزخانه واقع در اول آقا ـ شیخ‌هادی نزدیک خیابان شاه برای دیدن رجوع فرمائید لاله‌زار ۳۱۹۷۸٤ به : بنگاه کوشان .
۱ـ۲ آـ ۸۱۹۵۰

خانه‌ای ۱۲۰ متر
دو طبقه دارای ۵ اتاق و آبو برق تلفن کولر خیابان شهناز بالای ژاله بی‌واسطه ۱۲۷ هزار تومان به فروش میرسد بمتلفن ۸۸۵۲۷۹ مراجعه شود.
۱ـ۳ آـ ۳۳۱۸۹

در بهترین‌نقاط‌نیروی هوائی خانه‌های نوساز۳و٤و۵و٦اطاقی یکطبقه ویلائی و دو طبقه مستغلاتی از ۹۰ تا ۱۷۰ هزار تومان ٤۰ تا ۸۵ هزار تومان نقد بقیه باقساط ٦ و ۱۲و۲٤ و۳۰ و ٤۰ ماهه ۳۹۳۰۵۸
۱ـ۳ آـ ۱۱۹۵٦

آپارتمان فروشی
آپارتمانی واقع در خیابان فردوسی بفروش میرسد ـ ۳۰۵٤۰۵
۱ـ۳ آـ ۱۱۹٤۸

اکازیون
آپارتمان‌فروشی ۱۰۵ متر طبقه سوم خیابان پهلوی بالاتر از فروشگاه کورش دارای ۳ اطاق وسرویس وهال ٦۲۰٤۹۲
آـ ۱۱۹۵۹ ۱ـ۵

صاحب باغ‌شوید

تا فرصت دارید قبل از بهار صاحب باغ شوید قطعات ده هزار متری‌بر جاده ٤۵ متری بالای‌مرد آباد شهریار مسافت از تهران تا محل ٤۰ دقیقه تفکیك شده با اب قناتو سند حاضر بقیمت ۲۰ تا۵۰ریال بفروش‌میرسد شرکت الهام تلفن ۸۲۷۷۵٦

ویلا

مستغلات

تعدادی ویلای مدرن در فضای ۱۰۰۰ الی۵ هزار متری مشجر ساختمانی شخصی ساز منطقه شمیرانات و تعدادی مستقل مهندسی با مستاجر خارجی‌دروزراء جردن‌پهلوی برای‌فروش
تلفن ٤۰۰۰۰
و ٦٦۰۰۰۰

زمین فروشی

زمین فروشی درشاهرضا ۳۸۰ متر ۳۱۹۷۸٤ بنگاه‌کوشان
۱ـ۲ آـ ۸۱۹۰٤

فروش
یکقطعه زمین بمساحت ۵۵٦متر خیابان‌شاهرضا نبش شمالی چهار راه کالج تلفن ٤٤۹٦۷

منظریه‌کرج

رسید ایام
نوروز و نکردی
یکی باغ از
برای خود مهیا
غنیمت دان به‌غفلت
نگذران وقت
که فردا میرسد
ایام گرما
باغهای منظریه کرج بقطعات ٦۰۰ و ۷۰۰متر بالوله کشی از چاه عمیق به نقد و اقساط بفروش میرسد نصراله‌اهورهوش شیرازی تلفن ۹٦۳۲۹٦

زمین ارزان

اراضی مسگرآباد قطعات ۱۲۰ الی ۳۰۰ متری ساختمانی از قرار متری ۷۰ الی ٤۰۰ ریال با شرایط سهل
میدان خراسان مقابل خیابان بی‌سیم‌طبقه فوقانی‌بانک‌صادرات تلفن ۳۵۰٦۹۸
۱ـ۲٤ ا ـ ۱۰۷۷۱

عیدی

بگیرید

مؤسسه جهان

بکسانی که خانه و زمین ندارند یك قطعه زمین در غرب تهران‌نقد واقساط طویل‌المدت واگذار میکند . قطعات ۲۵۰ متری . اشخاصی که دارای خانه یا زمین هستند مراجعه نفرمایند موسسه جهان سه‌راه تهران ویلا طبقه سوم بانك تهران .
تلفن های ۹۷۱٤۲۸ ۹۷۱۸۷۱

فروش سرقفلی

کارگاهی بمساحت ۳۰ × ۱۲ با برق سه‌فاز و تلفن حوالی جاده تهران‌نو به فروش میرسد تلفن ۳۱٤۲۸۳

لوکس فروشی
با پروانه بالای بلوارجنب‌پهلوی واگذار میشود تلفن ۷۷٦٤۰٦
آـ ۱۸۹٦۱ ۱ـ۳

عکاسی مجهز با تمام وسایل بفروش‌میرسد تلفن ۷۹٤۷۵٤
آـ ۱۱۹۱۵

اجاره‌داده‌میشود

آپارتمان اجاره
آپارتمان برای دفاتر کار نبش چهار راه پهلوی تخت جمشید اجاره ٦٦۰۲۰۰

لاله‌زارنو

آپارتمانهای۲ ـ ۳ ـ ٤ـ تا هفده اطاقه مجهز به آسانسور و شوفاژ و سرویس‌کامل برای‌دفتر کار اجاره داده میشود تلفن۳۰۱۳۲۱و۳۰٤۳۸۳

چندستگاه

آپارتمان

چهار و پنج‌اطاقه‌با کلیه لوازم ، شوفاژ ، تلفن ، آسانسور و غیره اجاره دادهمیشود ، بهارشمالی نبش مزین الدوله تلفن های : ۷٦۰۱۳۲ و ۷۵۲۸۹۸

یک اپارتمان دوطبقه ، طبقه فوقانی مخصوص مطب وطبقه هم‌کف مخصوص داروخانه به تلفن ۷۹۵۰۷۵ مراجعه فرمائید.
آـ ۱۱۵۹

یک دستگاه آپارتمان (۵) اطاق و سرویس مجهز درعباس آباد تلفن ۷٦۵۲۱۳
۱ـ۳ آـ ۷۹۳۷۲

اول فرح آباد شمالی آپارتمان ۵ اتاقی اجاره داده میشود ۷٦۱۹۷۹
۱ـ۳ آـ ۳۳۰۵۵

دو دستگاه آپارتمان پنج اطاقه باوسایل‌کامل‌تلفن‌مستقل. شوفاژ و کولر واقع درامیرآباد شیراز شرقی ٦۳۰۷۲۸
آـ ۱۱۸٤٦

آپارتمان

یك تا پنج اطاقه مستقل ومدرن با سرویس کامل جهت اجاره موجوداست دفتر: خیابان آریامهر روبروی سازمان آب شرکت رضایار .
۱ـ٦ آـ ۱۱۹۵۷

اجاره
حوالی میدان وثوق منزل نوساز یک طبقه جنوبی دارای ۵ اتاق با تمام وسائل‌ماهانه ۷۰۰۰ریال اجاره داده‌میشود تلفن۵۳۳۹۵۰
آـ ۳۳۲۸۵ ۱ـ۳

اجاره آپارتمان
یکدستگاه آپارتمان مدرن شامل ٤ اطاق با تلفن طبقه دوم در بهترین نقطه ظفر داودیه جهت سکونت یا کار نظیر مطب ـ دفتر ـ خانه و غیره ماهیانه ـ ۷۵۰۰ ریال عصرها بین ساعت ٦تا ۹ تلفن ۹٦۰۵۵۱
۱ـ۲ آـ ۱۱۹٤۰

۷٤۳۹

ویلا ، آپارتمان مبله وغیرمبله کوچک و بزرگ با مجهزترین سرویس جهت اجاره در دست سازمان تهیه‌مسکن‌دریچه‌موجود است آدرس خیابان‌وزرا‌نرسیده به خیابان‌یازدهم‌ساختمان‌دریچه طبقه سوم .
۱ـ٦ آـ ۱۱۹۵۸

مغازه اجاره

لاله‌زارنو

سه باب مغازه بمساحت بیش‌از صدمتر دارای‌سه رشته‌تلفن‌مستقیم‌مناسب برای شعبه بانک و نمایشگاه و فروشگاه بدون سرقفلی اجاره‌داده میشود تلفن ۳۰۱۳۲۱و ۳۰۳٤۸۳

لاله‌زارنو

تعدادی مغازه بدون سرقفلی مناسب برای فروشگاه و دفتر کار اجاره داده میشود تلفن ۳۰۱۳۲۱ و ۳۰۳٤۸۳

اجاره در فرح جنوبی
آپارتمان لوکس چهار اطاقه با هال و لوازم و گاراژ و تلفن مقطوعا ماهانه ده هزار ریال بدون واسطه اجاره داده‌میشود تلفن ۷۵۱٤۹۱
۱ـ۲ آـ ۱۱۸۷۷

نیازمندیهای اجاره

موسسه نیازمندیهای هیلتون اجاره به خارجیان ۸۳٤٦۳۷
آـ ۹۷۱۱

تهیه مسکن تلفن ۷۷۳۲۸۵
مرکز اجاره بخارجیها

ویلا واپارتمان نیازمندیم . ۸۳۸۸۷۱
۱ـ۲٤ ا ـ ۱۰۸۲۱

مرکز اجاره مسکن
آپارتمان ـ ویلا
در نقاط مختلف شمال شهر ٦۲۷۲۵۷ ـ ٦۲۵۷٤۱
آـ ۱۱۷۲٤

یک ویلای مجهز با ۳ الی٤ اطاق خواب دو حمام سالنهای بزرگ باغ وسیع ، شوفاژ و کولر در خیابانهای تلویزیون داودیه جردن الهیه محمودیه دروس و گلستان برای‌سکونت سفیرکبیران احتیاج فوری‌است تلفن ٤۸۹۹٦
آـ ۱۱۹۳٦

ساختمانی‌برای‌بیمارستان
مورد نیاز است بعد از ظهرها از ۵ تا ۸ با تلفن ۸۲۸٦۷۹ مذاکره فرمائید.
آـ ۱۱۸۰۷

سازمان نیازمندی های خارجیان
خانه شمارا اجاره میدهد ـ ۸۲۳۱۵۵
آـ ۱۰۹۰٤

۳٤۸

اروپائی به تهران می آیند تعدادی ویلا آپارتمان کوچک و بزرگ مبله وغیرمبله‌نیازمندیم مالکین با شماره تلفن های ۸۲۱۳۵٦ و ۸۳۲۸۷٦ تماس بگیرند .
۱ـ٦ آـ ۱۱۹۵٤

خریداری‌میشود

زمینهای افسریه خریداریم ۷۹۱۳۵۹

بورس املاک شمیران دفتر براتی باغ فردوس ۸۷۲۵۷۵

زمین سری اول و دوم نیروی هوائی خریداریم دفتر املاك صمیمی تلفن ۷۹۱۵٦۳

خریدار زمین تهرانپارس ۷۸۱۹۲٦

خرید کوهك جنت‌اباد باغ‌فیض عباس‌اباد سازمان برنامه تلفن ٦٦٦۲۰۲

اراضی کیشا خریداریم دفتر هجری ٦۳٤۲٤٤

خرید زمین افسریه ۷۹۳۳٤٦

زمینهای کیشا را خریداریم دفتر باختر تلفن ٦۳۸۷٤٦
۱ـ۱۰ ا ـ ۱۱۵۷۱

کارخانه ـ انبار ـ سالن خرید ـ فروش ـ اجاره سازمان املاك شاسته ٦۲۷۲۵۷ ـ ٦۲۵۷٤۱
۱ـ٤ آـ۱۱٦۸٤

زمین‌کیشاخریداریم‌امیر‌آباد دفتر چمنی تلفن ٦۳۱٦٤۸

اراضی ساختمانی‌شمال تهران را فوری نقدا خریداریم تلفن۸۲٤٦۸۷

عمارت ویلائی خریداری
قیمت بالای یک میلیون‌تومان‌در شمال تهران تا بلوار جردن توضیحات با تلفن ۳۱۹۷۸٤ به بنگاه کوشان بفرمائید .
۱ـ۲ آـ ۸۱۹۵۲

کلیه نقاط شمیران
دره قشلاق داودیه زمین و ساختمان خریداریم دفتر براتی تلفن ۸۷۲۵۷۵
۱ـ٤ آـ ۱۱۹۵۰

اراضی تهران پارس راه آهن و سازمان چای خریداریم ۷۸٤۸۵

خرید اراضی شمس‌اباد مبارک آباد کاظم‌آباد مجیدیه دفترآریا ۷۷۰۹۵۹
۱ـ۱۱ ا ـ ۱۰۹۵۳

زمینهای ام . ام . سی ام. آر. اس تهران بریم خریداریم تلفن ٤٤۱٤۱

خرید و فروش داروخانه تلفن ۱۳٦٤۵۰

بنگاههای‌معاملات‌املاک

دفتر جلالی بورس
اراضی جنت‌آباد سازمان برنامه جاده کن اول‌کوی شاهین

کارخانه و ابنار حریدار و فروشنده‌ایم ۹۵۲۵٤۵

بورس اراضی ولنجك
حمودیه‌علی‌ابادلطفی ۸۹۰۱۵۰

زمینهای زعفرانیه دره‌قشلاق مکانیر سعادت‌آباد فرحزاد خریداریم بازرگانی‌جلالی‌خیابان پهلوی تلفنهای ٦۲٦٤۱۱ یا ٦۲٤۱۹۳

دفتر پارس
مرکز معاملات املاك و مستغلات در شهر و عباس‌آباد و شمیرانات تلفن ۷٦۱۵۵۸

املاك نیك ٦۲۱٦۰٦
مرکز خرید و فروش اراضی ونك و یوسف آباد و اجاره مستغلات

خرید و فروش زمین و خانه کوچک و بزرگ در هر نقطه تهران و حومه تاچالوس ـ قم ـ قزوین ـ دماوند و آبعلی حاج خداداد دفتر ساختمانی اخوان خیابان گرگان چهارراه معینیه تلفن ۷۵۷۷۱٦

املاك گیشا خالقی ٦۳۳۷۹۲

زمینهای یافت‌اباد راخریدار وفروشنده‌ایم کلهر ۹٦۳٤۳۲
۱ـ۱۰ آـ ۱۱۵۸٦

کارخانه و انبار خریدار و فروشنده‌ایم ۹۵۲۵۰۹

فروشنده و خریدارزمین های‌گیشا تلفن٦۳۸۷۳٤

خریدو فروش خانه‌زمین
بزرگ کوچک و باغات در هر نقطه تهران و شمیران و کرج تلفن ۸۷۵۵٦۸
آـ ۱۱۹۲۸

برای‌ساختمان‌شما

شرکت‌ساختمانی

رویال‌بنا

مقاطعه . طرح نقشه. نظارت زیرنظر مهندسین آرشیتکت .
تلفن ۸۲٤٦۸۷
۱ـ٦ آـ ۱۱۹٦۰

کاغذ دیواری ونقاشی نوری باقساط ۷۸۱۹۷۷ و ۷۷۵۷۷۱

کاشی

سرامیک تهران‌نقش

سازنده مرغوبترین سرامیک بافرم ورنگهای مختلف خیابان حضرت عبدالعظیم خیابان نرح‌آباد سرای حاج حسنعلی تلفن ۲۷۱٦٤

MISCHLER
میشلر
سرما گرما و نور از کرکره چوبی‌میشلر عبور نمیکند پرده چوبی میشلر در عین زیبائی در مقابل‌سرقت‌مقاوم بوده و بصورت حفاظ قفل خواهد شد

BW
پارکت
فرش چوبی‌ایران‌بساختمان شما جلوه خاصی می‌بخشد روی‌پارکت BW آتش‌سیگار جوهر اسید وسایر مواد شیمیائی اثر ندارد‌نمایشگاه پارکت BW کرکره‌میشلر خیابان شاهرضا کوچه فتوحی تلفنهای ۸۲۹۳۹۰و ۸۲۹۵۹٦ و ۸۲٤۳۰۷

سازمان روکار

کاغذ دیواری ـ پرده کرکره ـ کفپوش نقد و اقساط

کارفرمایان و پیمانکاران محترم با یك تلفن به شماره ۷۵٤۹۲۸
متراژ
و برآورد مصالح منصوبه ساختمانی مورد قرارداد شمارا مطابق اصول فنی و کاملا عادلانه انجام میدهیم خیابان قدیم شمیران ایستگاه تعمیرگاه ٤۲٤ طبقه اول

لطفاً در موقع خرید به مارک بکد روی کلیه دستگاه توجه فرمائید.
B.K.D
بکد
دربازکن برقی
قیمت یکدستگاه کامل ۲۵۰ تومان
بدون پیش قسط به اقساط ماهیانه ۵۰ تومان بپردازید
بوسیله تلفن سفارش دهید دستگاه در مدت ٤ ساعت نصب و تحویل میشود .
شرکت بکد الکتریک تلفنهای ۷۷۲۰۰۸ـ٦۲٤٤۱٤
فروش درکلیه فروشگاههای لوازم برق و الکتریکی ها
برای اخذ نمایندگی فروش ، باتلفن شرکت تماس بگیرید

نیازمندیهای شما

آگهی تلفنی در صفحه نیازمندیها
باتلفن های:
۳۱۱۲۲۰
۳۱۱۲۲۴
۳۱۱۲۲۹
۳۱۱۲۳۱
۳۱۱۲۲۷
۳۱۱۲۳۰
قبول میشود

نادر قربانی
فروشنده همه نوع آهن آلات ساختمانی وصنعتی با نازلترین قیمت اول بازار آهنگر ها تلفن ۲۶۰۵۵

خانه ارزان
مقاطعه ، نقشه ، نظارت تلفن ۳۱۱۸۳۶ دفتر ۲۶

تعویض و تعمیر نمای ساختمان تلفن ۸۳۲۰۱۰

تزئینات کورش
پرده پارچه‌کاغذ دیواری‌پرده کرکره باقساط تلفن ۷۵۸۵۵۰

تزئینات
باقساط ـ کفپوش کاغذ دیواری پرده کرکره و نقاشی ساختمان باقساط تلفنهای ۷۸۱۹۷۷ و
۷۷۵۷۷۱

لوله بازکنی

لوله بازکنی فاضل آب ۸۲۷۴۰۸

لوله بازکنی فاضل آب سرویس منظم مسعود بواز تلفن ۶۶۴۴۸۵

لوله بازکنی واترترام بازکننده لوله درایران ۸۳۲۰۱۰

لوله بازکنی
لوله بازکنی فاضل‌آب و تعمیرات ۳۰۰۰۳

لوله بازکنی فاضل آب ۶۶۴۶۳۵ مقدم ۶۶۵۳۷۴

رفع گرفتگی هر نوع لوله ساختمانی با دستگاه تراکم هوا ـ تلفن ۷۸۷۲۷

لوله بازکنی فاضل آب قدیمی تلفن ۹۵۵۱۱۶

رفع گرفتگی لوله
فقط ۲۵ تومان
۶۱ ۱۰ ۶۲

رفع گرفتگی لوله ساختمان در ۲ دقیقه سازمان تراکم تلفن ۸۸۱۶۸۱

معاملات پول

پول موجود ارزان شد
در مقابل اتومبیل و تلفن خانه با ارزانترین بهره وشرایط سهل فورا وام دریافت نمائید .
۴۹۰۵۰
خیابان حافظ جنب پارک‌هتل پلاک ۱۹۴ موسسه تعاون .

فلك وام میدهد
درمقابل بیع ارزنده فلك‌فورا وام میدهد تلفن ۷۶۵۷۴۵
آ ـ ۱۰۲۹۶

وام فوری
به اتومبیل و تلفن شما
۸۲۸۷۲۸

وام اقساطی
به ملك تلفن و اتومبیل
۸۳۳۱۹۶

پول فوری با اصل و فرع باقساط ۶ ساله درمقابل خانه و مستغلات موجود ۹۲۰۸۲۹
ا ـ ۹۸۶۴

پول شرطی فوری شش ساله اصل وفرع موجود است تلفن ۸۲۲۶۵۹ و ۸۳۷۶۸۴
۱ـ ۳۶ ا ـ ۱۰۷۱۷

از یك میلیون ریال ببالا موجود پاکپور ۶۶۶۲۶۳ و ۶۶۴۶۱۸

پول تومانی دو شاهی همیشه موجود ۸۲۸۰۹۰

وام در مقابل چك به کارمندان دولت و بانك ها ۳۱۸۶۵۹

وام فوری در مقابل اتومبیل و تلفن ۶۶۶۶۶۵

پول‌شرطی با سودبانکی موجود ۶۲۰۴۹۲

خانه پول ـ فرح شمالی مرکز معاملات پول تهران ۷۷۱۳۸۸
آ ـ ۱۱۲۴۱

وام اتومبیل و تلفن
سریعتر ارزانتر بدون هیچگونه هزینه
دو ـ پ ۴۸۷۹۲
تخت‌جمشید اول‌حافظ پلاک ۵۴
۱ـ ۶ آ ـ ۱۱۹۵۵

پول با سود بانکی ۹۲۸۴۶۳

پول سود ۱۰٪ ۶۶۲۰۲۰

پول ۵ر۱ شاهی ۶۲۴۸۷۳

مورد نیاز
پول نیازمندیم ۸۲۶۲۳۰

پول‌شرطی ۱۵٪ نیازمندیم ۹۲۰۸۲۹

پول شرطی فوری نیازمندیم ۶۲۰۴۹۲

پول بادرامد تضمین شده موردنیاز است ۲۷۹۴۳

پول بدون واسطه مورد نیاز تلفن ۶۳۸۷۳۴

کسانیکه پول راکددارند برای انجام معاملات سودمند با منافع تضمین
۴۹۰۵۰
موسسه تعاون تماس بگیرند

قبوض

مژده
عیدی‌فوری موسسه تك
صددر صد به بازاد قبوض فرش ـ طلا ـ جواهر بانك کارگشائی وام میدهد قبوض فرش شما را صددرصد بقیمت واقعی خریدار ، است خیابان شاه روبروی‌بانک‌بیمه‌بازرگانان طبقه دوم تلفن ۴۵۱۶۸
ا ـ ۱۱۵۲۱

فرس پارسا خریدار قبوض بانك کارگشائی
به قیمت عادلانه چهارراه‌گمرک شاهپور نبش باغ وزیر دفتر تلفن ۵۳۷۰۶۰ و ۵۳۰۱۸۰
آ ـ ۱۱۴۵۷

قبوض ۷ ساله عباس‌آباد و اصلاحات‌ارضی وقرضه دولتی بدون کار مرد خریدار پاکپور ۶۶۶۲۶۳ و ۶۶۰۲۰۰ و ۶۶۴۶۱۸

اوراق قرضه ۷ ساله فوری خریداریم ۶۲۰۴۹۲

قرضه عباس‌آباد فورا خریداریم رحیمی ۶۲۰۵۸۰

معاملات تلفن
هر نوع شماره تلفن خریدار و فروشنده‌ایم ۶۳۱۲۱۱

استخدام

فقط ۱۵ نفر
برای آموزش
رادیو تلویزیون رسم‌فنی نقشه‌کشی برق وفشار قوی
پذیرفته و برای استخدام معرفی مینماید
کار و آموزش
تلفن ۴۹۴۹۴

عده‌ای خواننده ونوازنده‌اماتور جهت برنامه های هنری‌پذیرفته میشوند بین سه‌راه‌شاه‌چهارراه کاخ بالای بانک سپه طبقه‌اول
کانون هنرمندان

۵ نفر دوشیزه با سواد برای دوره کارآموزی درامورشیرینی سازی مورد نیازاست داوطلبان میتوانند ازساعت ۱۰ صبح تا ۱۲ جهت مصاحبه به آدرس زیر مراجعه فرمایند.
آیزنهاور بعد از چهارراه جمشیدآباد پلاک ۱۱۵ ـ ۱۱۷ـ ۱۱۹ کافه قنادی سعیدیابه تلفن ۶۶۰۰۱۰ تماس بگیرند.
۱ـ ۳ آ ـ ۱۱۷۹۰

شرکت رضایار
بتعدادی بازاریاب مرد باتجربه با شرایط زیر نیازمند است .
۱ـ سن بین ۲۳ و ۳۰سال
۲ـ دارا بودن وسیله نقلیه شخصی
۳ـ آشنا بیکی از زبانهای خارجی
۴ـ دارا بودن برگ خاتمه خدمت یا معافی دائم .
واجدین شرایط همه روزه صبحها بدفتر شرکت واقع در خیابان آریامهرروبروی سازمان آب مراجعه نمایند.

آگهی استخدام
بیمارستان طرفه جهت‌تکمیل کادر پرستاری‌احتیاج بتعدادی بهیار واجد شرایط دارد . متقاضیان در ساعت اداری به بیمارستان طرفه واقع در خیابان بهارستان‌بالاتر ازسه‌راه ژاله مراجعه نمایند.
بیمارستان طرفه
۱ـ ۳ ا ـ ۸۱۳۲۴

آگهی استخدام
به چند نفر حسابدار ورزیده و تحویلدار با تضمین برای تمام وقت مورد احتیاج میباشد داوطلبان میتوانند جهت کسب اطلاع بیشتر از ساعت ۴ الی ۸ با تلفنهای ۴۰۴۷۵ ـ ۶۶۱۴۰۵ تماس بگیرند.
۱ـ ۳ آ ـ ۳۳۱۲۷

دارو ساز جهت قزوین‌نیازمندیم تلفن ۲۱۱۹
آ ـ ۸۰۴۰۰ ۱ـ ۳

بدوشیزه یابانوی تلفنچی تحصیلات حدودسیکل‌تمام وقت استخدام میشود تلفن ۸۳۰۴۳۳
۱ـ ۳ آ ـ ۱۱۷۸۴

به دو نفر پزشك باپروانه دائم برای صبح و عصر مورد نیاز است تلفن‌های ۴۴۲۲۵ ـ ۹۶۰۲۵۹ ساعت ۶ تا ۸ بعد از ظهر
۱ـ ۲ آ ـ ۳۳۳۴۷

کارگر عکاس
برای تصدی دو استادیوم مجهز عکاسی در کاشان دو نفرکارگر عکاس جوان خوش‌تیپ وخوش برخورد ووارد به کلیه امور عکاسی (عکسبرداری اتلیه ـ رتوش ـ چاپ و عکسبرداری‌از مجالس) با حقوق‌مکفی استخدام میشوند کسانیکه به رنگ‌امیزی عکس اشنائی داشته باشندحق تقدم دارند .
کاشان استودیوعکاسی‌همایون‌ـ هلن ـ تلفن ۲۵۲۶ ـ ۲۵۶۲
۱ـ ۳ آ ـ ۸۱۴۳۸

شرکت زینی استخدام میکند
به تعدادی دوشیزه جهت ویزیتوری و بازاریابی نیازمندیم تلفن ۷۵۹۸۶۵
۱ـ ۲ آ ـ ۸۱۴۴۸

کانون هنری پارا
(پاترافیلم) عده‌ای خانم و آقا جهت تعلیم هنرپیشگی برای شرکت در فیلم سینمائی میپذیرد داوطلبان همه روزه از ساعت ۱۰ صبح الی ۱۲ واز ۵ر۴ الی ۸ بعدازظهر مراجعه نمایند . احمد کاشانی کارگردان تئاترو سینما ، دروازه دولت روبروی پمپ‌بنزین کوچه حمیدالدوله‌تلفن ۳۱۴۵۳۹
آ ـ ۳۳۳۹۵

A large international Company requires a bilingual cashier able to perate in Farsi as well as English, with minimum 5 years experience. Please write to P.O.B. 12-1185.

استخدام ماشین نویس
یکنفر خانم یا دوشیزه به ماشین نویسی فارسی‌را خوب و نمی انگلیسی بداند تمام وقت نیازمندیم بین ساعت ۴ تا۶ بعد از ظهر به‌شرکت ایرپلاست خردمند شمالی شماره ۴ر۴۲ مراجعه نمایند

به دوشیزه‌ای که در امور سرپرستی فروش مهارت داشته باشد نیازمندیم تلفن ۸۹۰۹۰۰
آ ـ ۱۱۹۳۲

حسابدار با تجربه
یکنفر حسابدار تحصیلکرده با تجربه در یک شرکت برای تمام وقت استخدام میشودبتلفن ۳۱۳۶۹۷ مراجعه شود .
آ ـ ۳۳۳۱۱ ۱ـ ۲

به تعدادی دوشیزه یا بانو جهت بازاریابی محصولات آرایش نیازمندیم ۳۱۹۱۸۸
آ ـ ۱۱۸۸۵

ACCOUNTANT - International Airline Company has a vacancy for a graduate accountant. Experience not essential. Age 25-35. Applications with photograph to P.O.B. 1546 Tehran.

مترجم و ماشین نویس انگلیسی
با تجربه مورد نیازاست تلفن ۸۳۷۰۰۲

تعدادی دوشیزه‌یابانوی خوش بیان برای کارهای ویزیتوری موردنیازاست تلفن ۸۳۳۱۹۶

نقشه کش مجرب
شرکت صابر برای کارگاه سد رضاشاه‌کبیر نزدیک‌مسجد‌سلیمان احتیاج بیکنفر نقشه‌کش مجرب در تهیه نقشهای قالب بندی و امانوردارد .
داوطلبان همه روزه یا به دفتر استخدام کارگاه سد ویابه دفتر شرکت صاصر در اهواز‌ خیابان کیکاوس شماره ۶۲ ویا بعد ازظهرها به دفتر شرکت در تهران خیابان اراک شماره۳۸ مراجعه فرمایند .
۱ـ ۲ ا ـ ۱۱۹۳۷

دوشیزه تمام وقت‌برای مطب دندانپزشکی آشنائی کم بزبان انگلیسی و ارمنی مورد نیاز است تلفن ۸۲۷۴۹۵
۱ـ ۴ آ ـ ۳۳۰۱۳

شرکت سهامی کارخانه های صنعتی آزمایش استخدام می نماید . دوشیزه یا بانوماشین نویس دیپلمه با حداقل دوسال سابقه کار مورد نیاز است‌دیپلمه های بازرگانی و آشنا به زبان انگلیسی مقدمند از حائزین شرایط خواهشمنداست دریکی از صبح‌ها بین ساعت ۸تا۹ به کارگزینی کارخانه‌ها واقع در کیلومتر۱۲ جاده ابعلی سه راه آزمایش مراجعه نمایند .
آ ـ ۸۱۹۸۰

آگهی استخدام کارگر چاپخانه
به یکنفر کارگر ماشین‌ملخی که حداقل ۵ سال سابقه کار داشته باشد و به ۲ نفرکارگر مبتدی‌ماشین‌افست‌که‌حداقل۱ ـ سال سابقه کارداشته‌باشدمورد احتیاج است واجدین شرایط با دردست داشتن برگ خاتمه خدمت یا معافیت به شرکت سهامی چاپ گرافیکا خیابان هدایت کاشی۳۳۶تلفن۲۱۵۸۴۷ مراجعه فرمایند .
آ ـ ۸۲۰۴۶

سازمان ایران نیوزسرویس
به تعدادی کارگر دختر یا پسر که حداقل دارای تصدیق ششم ابتدائی باشند احتیاج دارد داوطلبان روز پنجشنبه ۲۸ر۱۱ر۵۰ از ساعت ۹الی۱۱ به آدرس خیابان لاله‌زارنو ساختمان شماره ۳ البرز طبقه اول شماره ۱ مراجعه نمایند .
آ ـ ۳۳۲۲۳

تعدادی بازاریاب باسابقه استخدام میشود. تجریش‌مقابل سینما استارا ساختمان علومی شرکت تکنکوتلفن ۸۷۴۹۷۱
آ ـ ۸۱۴۵۴

شریک
برای تاسیس چیچخانه در شهرستان کرج و تهران به شریک با یکصد هزار تومان سرمایه نیازمندیم با راهنمای شماره ۱۰۹۱ روزنامه اطلاعات مکاتبه فرمائید .
آ ـ ۳۳۳۹۹

یك موسسه صنایع فلزی
در تولید کارگاه و سرقفلی نمایشگاه در بهترین نقطه شهر بشریک نیازمند است تلفن ـ ۸۲۳۱۶۱
۱ـ ۲ آ ـ ۱۱۹۴۷

شریک جهت‌مزون و بوتیک
عایدات‌کافی‌برای‌سرمایه‌پرداخت میشود تلفن۶۲۰۳۸۹ ازه‌تا ۷
آ ـ ۱۱۹۴۵

جویای کار

راننده پایه دو شخصی
با سواد و معافی دائم جویای کار است تلفن ۲۹۲۰۰ حبیب آقا .
آ ـ ۱۱۹۰۲ ۱ـ ۲

مردی ۳۰ ساله که آشپزی فرنگی و ایرانی میداندوهمچنین دارای تصدیق رانندگی دو شخصی‌و پیشخدمتی‌که میتواند تواما انجام دهد با ضامن معتبر شبانه‌روز جویای کار است‌تلفن ۳۱۱۲۳۱راهنمای‌۱۰۸۸روزنامه اطلاعات
۱ـ ۳ آ ـ ۱۱۸۲۸

فوق‌لیسانس حسابداری‌با۲۰ سال سابقه از ساعت۴بعدازظهر به بعد آماده کار است تلفن ـ ۷۷۴۱۹۴
آ ـ ۱۱۹۴۴

راننده دو شخصی با سابقه متاهل باسواد جویای کاراست تلفن ۵۳۲۰۸۰
آ ـ ۱۱۹۵۱

یکنفر مستخدم جوان‌باضامن معتبر مایل است یک خانواده دونفری را تمام وقت بطور پانسیون اداره نماید راهنمای ۱۰۹۲ اطلاعات تلفن ۳۱۱۲۳۱
۱ـ ۲ ا ـ ۳۳۴۳۹

جوانی با سیکل و معافی‌دائم غیر پزشکی‌وگواهی نامه‌رانندگی و ضامن معتبر آماده کار است تلفن ۳۰۴۵۴۵
آ ـ ۱۱۸۰۱

حسابدار و دفترداردوبل دیپلمه جویای کار است تلفن ۳۱۴۰۴۰

آموزشگاهها

کلاس درس
تعلیم‌ماشین‌نویسی
با ۲۰ تومان شهریه ماشین نویسی یاد بگیرید و کار کنید **کارو آموزش ۴۹۴۹۴**
آ ـ ۱۰۹۸

آموزشگاه رقص آلیس
میدان ۲۴ اسفند طبقه فوقانی فروشگاه تشکری
آ ـ ۱۱۹۰۶

تعلیم موسیقی
تعلیم گیتار اکاردئون،پیانو ارگ درمنزل خودتان توسط استاد با سابقه تلفن۶۶۲۳۵۸
آ ـ ۱۱۵۱۸

تعلیم رانندگی
هنرستان فنی پرستو
مرکز اموزش صحیح رانندگی مکانیکی ترافیک‌مجهزبه بهترین و مدرنترین وسایل اموزش با مربیان ورزیده و بدون اتلاف وقت با هزینه کمتنشانی چهارراه گمرک شاهپور تلفن ۲۳۹۱۶

تدریس خصوصی

ریاضیات دبیرستانی و عالی فیزیک و شیمی توسط دانشجویان دختر و پسر سال پنجم فنی ۶۶۱۶۲۶
۱ـ ۱۴ آ ـ ۱۱۴۵۲

فیزیك،شیمی، ریاضیات در پنج جلسه توسط دانشجویان پلی تکنیك تهران با تضمین قبولی تلفن ۳۵۴۶۹۲

دوره ابتدائی و متوسطه توسط‌دانشجویان‌تلفن۷۵۱۹۵۷
آ ـ ۳۳۳۷۱

ریاضیات‌فیزیک شیمی دانشجوی‌دانشگاه‌تلفن۶۶۴۳۶۱
آ ـ ۳۳۴۰۵

تدریس خصوصی
فیزیک شیمی ریاضیات ادبیات وسیله دانشجویان دانشگاه تهران اموردانشجوئی دانشگاه تهران تلفن ۴۷۰۶۷
آ ـ ۷۲۰۹۶

ریاضیات فیزیک‌شیمی ومکانیک
دبیرستانی‌آماده امتحانات‌متفرقه ناصری دبیر ریاضی ۷۵۵۳۸۹
آ ـ ۳۲۹۹۷ ۱ـ ۳

تدریس خصوصی ریاضیات فیزیک و شیمی توسط دیپلمه ریاضی تلفن ۸۷۰۸۷۷
آ ـ ۱۱۸۷۱

ریاضیات‌و فیزیک دبیرستانی توسط دانشجوی‌پلی تکنیک‌تلفن ۹۶۲۶۸۹
۱ـ ۵ آ ـ ۱۱۸۶۴

دروس دبیرستانی توسط دانشجوی پلی‌تکنیک ۶۳۷۰۳۲ سعادت‌فرد .
آ ـ ۳۳۰۴۷

انگلیسی خصوصی درمنزل یاتلفنی‌تلفن۳۰۴۹۷۴از ۵ بعبعد
آ ـ ۱۱۹۳۹

فیزیک ـ شیمی ـ ریاضیات با تضمین قبولی ۳۱۸۲۶۰
آ ـ ۱۱۸۰۰

پانسیون

پانسیون دخترانه وست
امیراباد جنوبی کوچه مرعشی پلاک ۱۸ تلفن ۴۲۳۰۳
۱ـ ۵ ا ـ ۱۱۵۶۲

پانسیون دخترانه
۶۲۷۸۶۹

گمشده

از درجه اعتبار ساقط است چک شماره ۴۱۱۹۷۷از حساب شماره ۷۰۰۱۳ بانکملی ایران شعبه فرح شمالی کسری‌بمبلغ ۱۲۳۰۰ریال‌درتاریخ۲۷ر۱۱ر۵۰ مفقود شده از درجه اعتبار ساقط است . تلفن ۶۶۳۳۶۰ حشمت‌اله‌حجازی
آ ـ ۳۳۴۱۱۹

چک شماره ۶۰۹۱۴ شماره ۷۱۸‌ه‌۵بانک بازرگانی شعبه امامزاده حسن‌بمبلغ۳۰۰ تومان بنام صیف‌صفری به سرقت رفته از درجه اعتبار ساقط است.
آ ـ ۳۳۳۶۵

چک شماره ۹۸۹۹۷۵ جاری ۹۳۴ بانک بازرگانی شعبه ۲۱ درتاریخ ۱۶ر۱۰ر۵۰ از تهران به یزد هنگام مسافرت مفقود شده از درجه اعتبار ساقط است غفار عباسی
آ ـ ۳۳۴۴۱

دسته چک از شماره‌۷۶۹۳۰ تا ۷۶۹۵۰ از حساب شماره ۱۴۲ بانک عمران شعبه بنیاد‌ـ پهلوی بنام اونیکونیکوماس‌ایکی ـ آقاج در تاریخ ۲۴ر۱۰ر۵۰ مفقود شده واز درجه اعتبار ساقط است .
آ ـ ۳۳۴۴۱

آگهیهای متفرقه

سرویس نومان
Naumann
چرخهای خیاطی وگلدوزی
تلفن : ۶۶۲۵۴۵

قنادی پاستور
بابهترین شیرینی‌جات‌مخصوص ازمشتریان محترم‌پذیرائی‌مینماید پاستوراول‌فروردین‌تلفن۴۷۳۲۶
آ ـ ۱۱۹۴۹

اسناد لاوصولی خریداریم
۳۵۱۶۱۷

Garza

رادیاتورهای زیبای برقی با حرارتی مطبوع‌برای‌تولیدگرمای فوری با محسناتی بالاتر از رادیاتورهای آبی خیابان شاه چهارراه شیخ هادی شماره ۴۱ فروشگاه بریان خیابان نادری جنب پاساژ نادری مغازه برلیان‌تلفن ۶۶۶۳۹۲و ۳۱۱۵۱۸
آ ـ ۱۱۷۷۱

داروخانه‌ها

داروخانه مهران
خیابان شیروخورشید چهارراه استخر تلفن ۹۵۴۰۰۷

گاز

ایران گاز
پخش گاز ۸۲۷۱۳۱
تعمیرات ۸۲۳۰۵۱ـ۵۳
قبول سفارش همه روزه از ۷ صبح الی ۱۱شب
نمایشگاه مرکزی خیابان شاهرضا شماره ۳۳۰

ارساگاز
۸۲۴۰۲۱

شرکت بوتان
پخش گاز ۹۵۳۰۵۱
سرویس ۳۱۳۱۲۱
صدور کارت و تغییر آدرس ۳۱۳۱۲۱
هئت فروش ۳۰۴۲۱۱
قبول سفارشات گاز از ۷ صبح الی ۹ شب

پرسی گاز
گازوسرویس

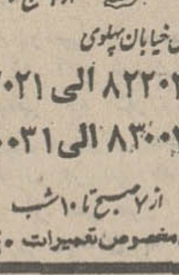

غرب خیابان پهلوی ۹۶۳۰۲۱ الی ۹۶۳۰۲۵ از ۷ صبح تا ۷ شب
شرق خیابان پهلوی ۸۲۲۰۲۱ الی ۸۲۲۰۲۵
۸۴۰۰۳۱ الی ۸۴۰۰۳۵
از ۷ صبح تا ۱۰ شب
تلفن مخصوص تعمیرات ۸۲۶۲۴۰

استخدام معاون برای مدیر بازاریابی
یک شرکت بزرگ‌صنعتی و پخش وفروش وسایل‌خانگی‌در جستجوی معاون واجد شرائطی برای قسمت بازاریابی است که همکاری مستقیم با یک مدیر بازاریابی خارجی خواهدداشت ودر تنظیم بودجه و بررسی امور بازاریابی و تماس بانمایندگان، کنترل انبار و سرپرستی کارمندان مراکز پخش مربوط به حسابداری باوکمک خواهد نمود قضاوت صحیح و قدرت حل مشکلات همراه با معلومات نظری متقاضی در امور بازاریابی مورد توجه میباشد . مسلط بودن بزبان انگلیسی‌هم مورد لزوم است .
حقوق متقاضی طبق شرائط وی در نظر گرفته خواهدشد.
علاقمندان درخواست خود را همراه با خلاصه‌ای از سوابق قبلی بصندوق پستی شماره ۱۴۵۸ تهران ارسال فرمایند .

آگهی استخدام
موسسه‌ای برای کار در تهران و خارج ازتهران به افراد مشروحه زیر نیازمند است
۱ـ مهندس راه و ساختمان با درجه‌حداقل فوق لیسانس و حداقل ۲ سال سابقه خدمت و اشنائی بزبان انگلیسی ۳ نفر
۲ـ مهندس راه و ساختمان با درجه‌حداقل فوق لیسانس و ۲ سال سابقه کار و اشنائی بزبان فرانسه ۳ نفر
۳ـ مترجم زبان فرانسه (ترجمه کارهای‌فنی) ۱ نفر
۴ـ ماشین نویس لاتین درجه یک با تجربه ۱ نفر
۵ـ تکنیسین کارهای ساختمان با حداقل ۵ سال سابقه خدمت ۲ نفر
۶ـ منزور باحداقل‌پنج سال سابقه خدمت ۲ نفر
۷ـ متخصص ابهای زیرزمینی با درجه حداقل فوق لیسانس و حداقل پنج سال سابقه خدمت و اشنائی بزبان فرانسه ۱ نفر
واجدین شرایط با ذکر مشخصات باصندوق‌پستی شماره ۱۴۴۹ ـ ۱۴ مکاتبه نمایند.

دکتر مصطفی فهیمی
متخصص جهاز هاضمه
از مسافرت اروپامراجعت‌نموده و آماده پذیرائی از بیماران محترم میباشد .
آدرس : خیابان بهار شمالی ، مقابل بیمارستان شهربانی کوچه بهشت پلاک ۲۵
تلفن ۸۲۶۸۸۰

کلاس حسابداری ودفترداری دوبل
دوره جدید کلاس حسابداری و دفترداری دوبل‌زیرنظر استاد محترم آقای محمد حمیدی تشکیل میشود . در این کلاس‌فن دفترداری‌وحسابداری‌را فرا خواهید گرفت . قبلا نامنویسی فرمائید.
کاخ‌دانش
خیابان نادری . پاساژ معتمد . خیابان‌فرانسه. کوچه‌مرجان

بیك دوشیزه یا بانو
برای ماشین نویسی فارسی و لاتین نیازمندیم
شرایط: دیپلم متوسطه، حداقل سه سال سابقه کارو آشنائی کافی بزبان انگلیسی میدان ولیعهد (بلوار الیزابت) جنب سینما پولیدور ساختمان میری طبقه چهارم شرکت برت

بانو یا دوشیزه دیپلمه ماشین نویس‌فارسی درجه یك با سابقه در بایگانی استخدام میشود . داوطلبان لطفا روز یکشنبه اول اسفندماه‌ساعت ۳۰ر۴ بعد از ظهر به شرکت فانتوم ـ خیابان سوم اسفند‌ـجنب بانك اعتبارات مراجعه نمایند.

PHILIPS
شرکت سهامی فیلیپس ایران
یک دوشیزه یابانو را جهت کارهای منشی‌گری استخدام میکند.
شرایط :
۱ ـ تسلط به ماشین نویسی‌فارسی ولاتین‌وامور بایگانی
۲ ـ حد اقل سه سال سابقه کار
۳ ـ تسلط بزبان انگلیسی
افراد واجد شرایط میتوانند همه روزه باستثنای روز پنجشنبه و روزهای تعطیل از ساعت ۸ بامداد الی ۲ بعداز ظهر بکارگزینی شرکت واقع درخیابان شاهرضا بین فردوسی‌و ویلا ساختمان فیلیپس مراجعه کنند .

برنامه سینماها

★ **معجزه گلها ـ رنگی ـ والتر کیاری ـ دیوآلن**
شهرفرنگ (۶۲۷۶۲۸) ۱۵ر۱۱ـ۳۰ر۳ـ۳۰ر۵ـ۳۰ر۷ـ۴۵ر۹
★ **از عشق مردن ـ رنگی ـ آنی‌ژیراردو**
آتلانتیک (۶۲۷۱۷۱) ۱۱ـ ۳ـ ۱۵ر۵ـ ۳۰ر۷ـ ۴۵ر۹
★ **در تلاطم زندگی ـ رنگی ـ ریچارد چمبرلن**
رادیوسیتی (۴۳۳۲۰) ۱۵ر۱۱ـ ۳۰ر۳ـ ۳۰ر۵ـ ۳۰ر۷ـ ۴۵ر۹
★ **لامیکا ـ رنگی ـ لیزاگاستونی ـ ژان سورل**
دیاموند (۸۲۸۴۰۰) ۱۵ر۱۱ـ۳ـ۱۵ر۵ـ۳۰ر۷ـ۴۵ر۹
★ **برای دوست داشتن هیچوقت دیر نیست ـ رنگی ـ جین‌هاگمن**
شهر قصه (۶۲۷۲۹۰) ۱۱ـ ۲ـ ۴ـ ۶ـ ۸ـ ۱۰
★ **خوشگلا دوستش دارن‌ـرنگی ـ پیتر کاستنر**
امپایر (۶۲۳۹۴۲) ۱۵ر۱۱ ـ ۳۰ر۳ـ۳۰ر۵ـ۳۰ر۷ـ۴۵ر۹
★ **کاپیتان آپاچی ـ رنگی ـ لی‌وین‌کلیف**
سانترال (۹۲۸۶۸۶) ۱۱ـ۱ـ۳ـ۵ـ۷ـ۱۵ر۹
متروپل (۳۱۹۴۱۰) ۳۰ر۱۰ـ۳۰ر۲ـ۳۰ر۴ـ۳۰ر۶ـ۳۰ر۸
رویال (۸۲۹۷۸۵) ۱۰ـ۱۲ـ۲ـ۴ـ۶ـ۸ـ۱۰
گلدن‌سیتی (۶۱۳۲۶۹) ۳۰ر۱۱ـ۳۰ر۳ـ۳۰ر۵ـ۳۰ر۷ـ۳۰ر۹
★ **دلباختگان و بیگانگان ـ رنگی ـ گیک‌یانگ**
پولیدور (۴۲۶۳۱) ۳۰ر۱۱ـ۳۰ر۳ـ۳۰ر۵ـ۳۰ر۷ـ۴۵ر۹
★ **تعقیب ـ رنگی ـ مارلون براندو**
ب ، ب ، (۸۲۹۶۴۱) ۱۰ـ۱۲ـ۲ـ۴ـ۶ـ۸ـ۱۰
★ **الکلی ـ محمد علی جعفری ـ زری خوشکام**
اونیورسال (۹۲۶۹۵۳) ۱۱ـ ۳ـ۵ـ ۱۵ر۷ ـ ۳۰ر۹
پاسفیک(۷۵۳۳۱۱)۱۵ر۱۱ـ۱۵ر۱ـ۳۰ر۳ـ۳۰ر۵ـ۳۰ر۷ـ۳۰ر۹
ایران (۳۱۶۳۵۴) ۳۰ر۱۰ ـ ۳۰ر۲ـ۳۰ر۴ـ۳۰ر۶ـ۳۰ر۸
موناکو (۷۹۵۵۷۶) ۱۰ـ۱۲ـ۲ـ۴ـ۶ـ۸
مراد (۷۵۳۳۸۲) ۹ـ۱۱ـ۱ـ۳ـ۵ـ۷ـ۹
ساینا (۳۵۲۴۴۲) ۱۰ـ۱۲ـ۲ـ۴ـ۶ـ۸
تیسفون (۹۵۸۸۸۲) ۳۰ر۱۰ـ۳۰ر۲ـ۳۰ر۴ـ۳۰ر۶ـ۳۰ر۸
داریوش (۲۶۲۶۵) ۹ـ۱۱ـ۱ـ۳ـ۵ـ۷ـ۹
پرسپولیس (۵۸۱۰۸۳) ۸ـ۱۰ـ۱۲ـ۲ـ۴ـ۶ـ۸
کارون (۹۵۵۱۶۵)۱۰ـ۱۲ـ۲ـ۴ـ۶ـ۸
دریا (۷۹۱۷۴۶) ۱۰ـ۱۲ـ۲ـ۴ـ۶ـ۱۵ر۸
مونت‌کارلو (۷۹۷۴۱) ۳۰ر۱۰ـ۳۰ر۲ـ۳۰ر۴ـ۴۵ر۶ـ۹
آستارا (۸۷۴۰۲۲) ۳۰ر۱۰ـ۳۰ر۲ـ۳۰ر۴ـ۳۰ر۶ـ۳۰ر۸
★ **آقا سگه یك دزده ـ رنگی ـ دواین هیکمن**
سینه‌موند (۴۸۳۲۲) ۱۱ـ۳ـ۵ـ۷ـ۹
★ **محلل ـ نصرت کریمی ـ ایرن**
کاپری (۴۸۴۰۱) ۱۱ـ۱ـ۳ـ۵ـ۷ـ۹
★ **ستایش ـ رنگی ـ سوجیت‌کومار آشوك‌کومار**
نیاگارا (۶۶۵۳۰۷) ۱۱ـ ۴۵ر۱ـ ۱۵ر۴ـ ۴۵ر۶ـ ۱۵ر۹
میامی (۷۵۴۳۲۹) ۱۱ـ ۴۵ر۱ـ ۱۵ر۴ـ ۴۵ر۶ـ ۱۵ر۹
الوند (۳۵۶۵۳۸) ۱۰ـ ۳۰ر۱۲ـ ۳ـ ۳۰ر۵ـ ۸
اروپا (۳۰۳۱۷۹) ۳۰ر۱۰ـ ۱ـ ۳۰ر۳ـ ۶ـ ۳۰ر۸
سیلوانا (۳۹۳۷۷۷) ۳۰ر۱۰ ـ ۱۵ر۱ـ ۴۵ر۳ـ ۱۵ر۶ـ ۴۵ر۸
کیهان (۹۵۷۳۶۰) ۳۰ر۱۰ـ ۱۵ر۱ـ ۴۵ر۳ـ ۱۵ر۶ـ ۴۵ر۸
سیلورسیتی (۸۶۱۲۰۵) ۳۰ر۱۰ ـ ۱ـ ۳۰ر۳ـ ۶ـ ۳۰ر۸
اورانوس (۲۷۹۷۱) ۹ـ ۳۰ر۱۱ـ ۲ـ ۳۰ر۴ـ ۷
مارلیک (۹۶۳۶۱۶) ۱۰ـ ۳۰ر۱۲ـ ۳ـ ۳۰ر۵ـ۸
★ **دنیای نو ـ کریستین دولاروش**
تخت جمشید (۴۳۵۵۰) ۳ـ ۵ـ ۷ـ ۹
★ **یك چمدان‌سکس‌ـسپهرنیا‌ـگرشا ـمتوسلانی**
آسیا (۴۲۹۰۹) ۱۱ـ۱ـ۳ـ۵ـ۱۵ر۷ـ۳۰ر۹
رکس (۳۱۵۲۹۳) ۳۰ر۱۰ـ۳۰ر۲ـ۳۰ر۴ـ۳۰ر۶ـ۳۰ر۸
همای (۳۱۱۶۶۹) ۱۰ـ۱۲ـ۲ـ۴ـ۶ـ۸ـ
المپیا (۹۵۶۷۹۶) ۹ـ۱۱ـ۱ـ۳ـ۵ـ۷ـ۹
فیروزه (۷۵۷۶۶۹) ۱۰ـ۱۲ـ۲ـ۴ـ۶ـ۸
رنگین کمان (۷۵۶۷۶۰) ۹ـ۱۱ـ۱ـ۳ـ۵ـ۷ـ۹
ماندانا (۷۹۹۸۲) ۱۰ـ۱۲ـ۲ـ۴ـ۶ـ۸
پاسارگاد (۷۹۲۷۸۲) ۱۰ـ۱۲ـ۲ـ۴ـ۶ـ۸
ژاله (۳۰۴۱۲۰) ۹ـ۱۱ـ۱ـ۳ـ۵ـ۷ـ۹
شهوند (۳۵۴۰۴۰) ۳۰ر۱۰ـ۳۰ر۲ـ۳۰ر۴ـ۳۰ر۶ـ۳۰ر۸
شرق (۵۴۰۲۴) ۹ـ۱۱ـ۱ـ۳ـ۵ـ۷ـ۹
نوسکا (۵۸۵۴۴) ۱۰ـ۱۲ـ۲ـ۴ـ۶ـ۸
لیدو (۹۵۱۲۸۲) ۹ـ۱۱ـ۱ـ۳ـ۵ـ۷ـ۹
چرخ و فلک (۹۵۰۵۵۸) ۱۰ـ۱۲ـ۲ـ۴ـ۶ـ۸
★ **الهه آمازون ـ رنگی ـ کارین‌نافن‌شل**
ادئون (۲۱۸۱۱۸) ۳۰ر۱۰ـ ۳۰ر۲ـ ۳۰ر۴ـ ۳۰ر۶ـ ۳۰ر۸
ایفل (۳۱۱۴۷۷) ۱۰ـ ۱۲ـ ۳ـ ۵ـ ۷ـ ۹
ری (۲۲۵۷۸) ۹ـ ۱۱ـ ۱ـ ۳ـ ۵ـ ۷ـ ۹
فردوسی (۳۱۵۷۸۴) ۸ـ ۱۰ـ ۱۲ـ ۲ـ ۴ـ ۶ـ ۸
★ **بردگان ـ رنگی ـ استیفن بوید**
ریولی (۷۵۷۷۷۷) ۱۱ـ ۳۰ر۳ـ ۳۰ر۵ـ ۳۰ر۷ـ ۳۰ر۹
★ **دلار یا دینامیت ـ رنگی ـ جیمزاسوارت**
پارامونت (۴۸۳۲۱) ۱۵ر۱۱ـ ۳۰ر۳ـ ۳۰ر۵ـ ۳۰ر۷ـ ۳۰ر۹
★ **مانون ـ رنگی ـ کاترین دونوو ـسامی‌فری**
سینما ونک (۶۲۲۵۵۷) ۳۰ر۱۱ـ۱۵ر۳ـ۳۰ـ۵ـ۴۵ر۷ـ۱۰
★ **نبرد تارزان ـ رنگی ـ دنی‌میلر**
مولن‌روژ (۷۵۲۹۲۹) ۱۵ر۱۱ـ ۳۰ر۳ـ ۳۰ر۵ـ ۳۰ر۷ ـ۳۰ر۹
دیانا (۴۷۳۶۵) ۱۱ـ ۳۰ر۳ـ ۳۰ر۵ـ ۳۰ر۷ـ ۳۰ر۹
مهتاب (۴۷۷۷۷) ۳۰ر۱۰ـ ۳ـ ۵ـ ۷ـ ۹
کریستال (۳۱۷۶۷۵) ۳۰ر۱۰ ـ۳۰ر۲ـ ۳۰ر۴ـ ۳۰ر۶ـ ۳۰ر۸
اسکار (۹۵۰۸۹۸) ۱۰ـ ۳۰ر۲ـ ۳۰ر۴ـ ۳۰ر۶. ۳۰ر۸
★ **جوانی وجنون سرعت ـ رنگی ـ باری‌نیومن**
کسری (۸۲۶۹۳۹) ۳۰ر۱۰ـ۲ـ۴ـ۶ـ۸ـ۱۰
★ **استخر ـ رنگی ـ آلن‌دلون**
درایوین‌ونک (۶۲۲۵۵۷) ۶ـ ۸ـ ۱۰
★ **خدمتکار ـ رنگی ـ اولایاکوبسون‌ـ دانیل‌ژلن**
بولوار (۶۶۰۲۹۲) ۱۱ـ۲ـ۴ـ۶ـ۸ـ۱۰
★ **جانور ـ رنگی ـ شمی‌کاپور ـ داج‌شری**
دنیا (۳۹۳۸۱۲) ۱۰ـ ۱۲ـ ۲ـ ۴ـ ۳۰ر۶ـ ۳۰ر۸
★ **تو خوشگلی من جوان ـ رنگی ـ درمن‌را**
حافظ(۳۹۱۰۷۴) ۳۰ر۱۰ـ۳۰ر۱۲ـ۳۰ر۲ـ۳۰ر۴ـ ۳۰ر۶ـ۳۰ر۸
★ **برای که قلبها می‌طپدـرنگی‌ـبیك‌ایماپوردی**
پلازا (۴۴۲۵۵) ۱۱ـ۳ـ۵ـ۱۵ر۷ـ۳۰ر۹
★ **ویتنام ، جنك بدون جبهه ـ مستند**
تاج (۳۱۳۸۶۴)۱۵ر۱۰ـ ۱۵ر۲ـ۱۵ر۴ـ ۱۵ر۶ـ ۱۵ر۸ـ۱۵ر۱۰
★ **توپاز ـ رنگی ـ آلفردهیچکاك**
گلدیس (۶۲۸۷۱۳) ۳۰ر۳ـ ۳۰ر۵ـ ۳۰ر۷
★ **دیوار شیشه‌ای‌ـ پوری‌بنائی‌ـ همایون اشکان**
آسمان‌آبی (۳۹۲۶۶۸) ۳۰ر۱۰ـ ۳۰ر۲ـ ۳۰ر۴ـ ۳۰ر۶ـ ۳۰ر۸
خورشیدنو (۳۹۳۵۷۸) ۹ـ ۱۱ـ ۱ـ ۳ـ ۵ـ ۷ـ ۹
★ **یکی برای دیگری ـ رنگی ـ ژان مورل**
مازستیک (۶۶۸۴۶۱) ۱۱ـ۳ـ۵ـ۷ـ۹
★ **گوژپشت نتردام ـ رنگی ـ آنتونی‌کوئین**
پارک (۳۱۹۶۳۷) ۹ـ ۱۱ـ ۱ـ ۳ـ ۵ـ ۷ـ ۹
★ **دایره سرخ ـ رنگی ـ آلن‌دلون**
برلیان (۳۹۳۵۳۵) ۱۱ـ ۱ـ ۳ـ ۵ـ ۷ـ ۹
★ **ترینیتی ـ رنگی ـ ترنس‌هیل ـ بوداسپنسر**
ستاره (۵۳۹۷۲۱) ۹ـ۱۱ـ۱ـ۳ـ۵ـ۷ـ۹
★ **روز های انتقام ـ رنگی ـ جولیانوجما**
پردیس (۳۰۴۲۵۹) ۹ـ ۱۱ـ ۱ـ ۳ـ ۵ـ ۷
★ **۷ مزدور ـ زنده باد ماریا**
البرز (۳۰۴۲۵۹) ۳۰ر۸ـ۱۲ـ۳۰ر۳ـ۷ـ۳۰ر۸ـ۳۰ر۱۰

سانس انگلیسی
گلدیس ساعت ۳۰ر۹ فیلم (توپاز)
سانس فرانسه
درایوین ونك ۶ـ۸ـ۱۰ فیلم (استخر)

★ **تئاترها**
★ **آواربرسنك ـ جمشید مشایخی‌ـآزیتالاچینی ـ والی**
تالار ۲۵ شهریور (تلفن رزرو ۲۵۴۴۴ شروع ۱۵ر۸)

تاریخ نویسان بی ریشه

گزارشی از کلاس درس دکتر حمید عنایت

دکتر حمید عنایت ،استاد اندیشه های سیاسی در ایران و اسلام

کلاس درس دکتر عنایت ،همیشه یکی از پرطرفدار ترین کلاس های دانشجویان حقوق‌سیاسی دانشگاه تهران است ، مطلبی که در زیر میخوانید ، گزارشی است از جلسه درس استاد ، در تجزیه و تحلیل نظریات و عقاید مورخین مختلفی که به انتشار تاریخ ایران پرداخته‌اند :

«در تحلیل تاریخ ایران ، ادبیات تاریخی ما بچند دسته تقسیم شده است ، یکی از این طبقه بندی ها که نتیجه تفاوت بین افکاروعقاید اصولی نویسندگان آنهاست، نظریه‌ایست مبتنی براینکه تاریخ ، هیچگونه نظم و روال خاصی ندارد و فقط عبارت از یک سلسله وقایع پراکنده و چه‌بسا بی‌معنی و بی‌هدف میباشد ، بنظر این گروه از محققین ،روزگار گاه با یک قوم و ملت خوب و گاهی بد بوده ،وتاریخ از دیدگاه اینان داستانی است بی‌سروته، گرچه این عقیده را علنا بیان نکرده باشند ، بعنوان مثال از مرحوم تقی‌زاده یاد می کنیم که اگر چه تکنیک های تحقیق در تاریخ را نیک میدانسته ، اما در آثارش‌هیچگونه بینش تاریخی بچشم نمی خورد ، یا مرحوم عباس اقبال آشتیانی که بی‌تردید ، از برجسته ترین مورخان معاصر است که او هم گرچه تاریخ را شیرین و خوب نگاشته ، لیکن به فلسفه تاریخ کاری ندارد .

دسته دوم از مورخانی که در تدوین و نگارش تاریخ ایران سهمی داشته‌اند ، آنهائی هستند که نوعی نظم و روال منطقی را در سیر تاریخ می پذیرند ، ولی این نظم بنظرشان همان تکرار تاریخ است ، مثلا ابن‌خلدون ، نویسنده و فیلسوف بزرگ اسلامی ،معتقد بود که تاریخ هر قوم با نظم خاص این مراحل را طی میکند که ،توده‌ها متحد میشوند ، رهبری برمی گزینند ، این رهبر در آغاز کار به ملت خود محتاج است و بخاطر همین احتیاج آنان را راضی نگهمیدارد ، اما پس‌از تحکیم موقعیت ، به‌آنها پشت کرده و خواه ناخواه ، فساد و کامرانی دامنگیرش میشود و سرانجام این ماجرا با پیدایش قوم تازه‌ای مجددا تکرار میگردد ، «پارتو» مورخ ایتالیائی با نظریه معروف خود بنام «گردش نخبگان در تاریخ» این نظر ابن‌خلدون را در واقع صحه گذارده است .

برداشت غلط

دسته سوم از مورخان ، گرچه به نظم و قاعده‌ای در تاریخ معتقدند ، اما تاریخ را تکرار پذیر نمیدانند ، بلکه عقیده دارند که تاریخ به پیش میرود ، در حقیقت باصل سیر تکامل تاریخ تکیه میکنند . مارکسیسم و پیروان آن ، از مهم ترین صاحب‌نظران این عقیده‌اند که می گویند : **تاریخ همیشه بجلو میرود و بازگشتی به زمان گذشته ندارد و این جلو رفتن و پیشرفت ، تابع قاعده خاصی است ،اما نباید دچار این توهم شد که معنی این حرف آنست که یک سلسله قواعد خارج از اختیار بشر وجود دارد که برانسان وارد میشود ، بلکه واقعیت اینست که قواعدی که بر جوامع حاکمند ، وقتی خارج از اراده افراد قرار دارند که ناشناخته باقی بمانند ، امروزه از نظریه مارکسیسم سوء تعبیر های فراوانی شده و این نظریه بصورت یکی از مناقشه انگیز ترین نظریات زمان ما درآمده است ، حتی مارکسیست های افراطی معتقد به جبر تاریخ شده‌اند و میگویند که قواعد حاکم بر جوامع از اراده بشر خارج ، و یک امر مافوق بشری است ، که این خود اعراضی در نظریه مارکس ایجاد کرده است ،** نکته جالب اینکه ، تنها مارکسیسم نیست که معتقد به پیشرفت و جلو رفتن تاریخ است ، در مذاهب و منجمله اسلام نیز فلسفه تاریخ را عبارت از پیشرفت و جلو رفتن ان ، و پیروزی مذهب بخواست خداوند و با اراده و همت مردم میدانند ، منتهی از دیدگاه خاص خود ، فلسفه هگل نیز معتقد بود باینکه تاریخ روبه پیروزی عقل میرود تا سرانجام همه زندگی و رفتار بشر تابع عقل گردد. از جمله مورخانی که با این نوع طرز تفکر ، در تاریخ ایران آثاری دارد ، بایستی از «پیگولوسکایا» نویسنده روسی کتاب «تاریخ ایران از دوران باستان‌تاپایان قرن هیجدهم» نام برد که در نوشته های خود چنین روشی را بکار گرفته است .

هر ملت یك تاریخ

چهارمین یا اخرین گسته از این مورخان ،معتقدند باینکه گرچه تاریخ سیر تکاملی و نظمی دارد ، معذلک ، قواعد و قوانین تکامل تاریخ یک ملت،با ملتی دیگر یکسان نیست ، و هر قومی خصوصیات ویژه خود را دارا است ، درنتیجه ،صدوراحکام عام‌وکلی‌برای همه جوامع بشری ، کاری صحیح نیست ، چه ممکن است ، یک مملکت ، فرضا فئودالیسم را به نوعی پشت‌سر گذارد و جامعه و مملکت دیگری بطریق دیگروبا رعایت ویژگی های خودش، پس برخلاف‌نظر پیروان مارکسیسم،روانیست قاعده واحدی را برهمه ملل و جوامع تعمیم دهیم و اصل مختصات و شرایط محلی را از یاد ببریم ، بنظر میرسد که از لحاظ مطالعه و تحقیق تاریخ نظرات این دسته از مورخان که بدرج تاریخ ایران مبادرت ورزیده‌اند مفید تر باشد ، مثل نوشته ها و آثار مورخینی چون کسروی ، کاظم‌زاده ایرانشهر ، پروفسور لمبتون وکوربن نویسنده فرانسوی گرچه تاریخ ایران را دارای آهنگ و روالی میدانند ، معذلک به وجود خصوصیات «ایرانی» خاص مردم این سرزمین نیز توجه و امعان نظر داشته‌اند .

●رساله تحقیقی شهلامعظمی دانشجوی فوق لیسانس علوم‌جزایی درباره روسپیگری در تهران

یک دختر دانشجو و ۱۰۳۴ زن روسپی

شهلا با کمك و راهنمای پلیس و مددکاران با روسپی‌ها مصاحبه کرده است

شهلا معظمی : من ۶ ماه تمام در باره روسپیگری مطالعه کردم‌تا توانستم با راهنمایی آقای دکتر مظلومان‌استادم رساله تحقیقی روسپیگری در تهران را فراهم آورم .

«شهلا معظمی» کنکاشگر ریشه های اجتماعی فحشا در ایران برای تهیه گزارش جالب و مستندی که ۶ ماه تمام روزی ۸ تا ۱۰ ساعت از وقت وی را گرفته ، ناگزیر در معیت مامورانی‌چند، تا قلب قلعه ، محل سکونت زنان خودفروش پیش‌رفته است، با ۱۰۳۴ نفر آنها از نزدیك سخن گفته ، برای مطالعه بیشتر ساعتها در دو کلانتری مرکز و کلانتری ۱۵ وقت گذرانده ، صدها پرونده و دهها کتاب گوناگون مطالعه کرده است تا این گزارش‌بر زمینه‌ای از حقیقت و واقعیت فراهم‌آید.

دختر جوانی که با جرات و گستاخی برای تهیه یك رساله ارزشمند علمی‌تا قلب مطرودترین محلات تهران‌میرود، می‌تواند حرفها ، نکته ها و سخنان‌جالب و شنیدنی داشته باشد .

شهلا معظمی‌در دیدار صمیمانه‌ای که با ما دارد میگوید :

– برای مبارزه با پدیده هائی نظیر فحشا و روسپیگری عوامل‌تسکین دهنده راه حل نیست و باید برای ریشه کن کردن آن به عوامل ایجاد کننده و ایجاب کننده پرداخت . در تهیه گزارشی به همین منظور ، من ، علیرغم مخالفت های بسیاری که با ایده و اندیشه‌ام میشد ، عزم جزم کردم‌وپیش رفتم . هیچ فراموش نمیکنم وقتی‌برای تهیه چند کتاب در زمینه روسپیگری‌به یکی از کتابفروشیها مراجعه کردم ، کتابفروش پیر ، پدرانه بمن هشیار داد که کتابها را درون کاغذی بپیچم که رهگذران نبینند ، وی عقیده داشت که حمل چنین کتابهائی در دست یك‌دختر جوان موجب رسوائی است . علیرغم همه این هشدار ها من کار تحقیقاتی‌ام را شروع کردم و به پایان رساندم .

در پاسخ این سئوال که آیا فحشا قابل درجه‌بندی است یانه؟ شهلامعظمی میگوید :

– روسپی ها معمولا دو دسته‌هستند: آنها که کارو شغلشان خودفروشی‌است و آنهائی که کار دیگری دارند و در زیر این سرپوش دست به فحشامیزنند و میتوان برانها «فاحشه اتفاقی» نام نهاد . از نظر طرز کار ،خودفروشان ایران را میتوان به چهار دسته تقسیم کرد .

۱– خودفروشان پولدار و مرفه که سروکاری جز با مردان پولدار ندارند. و مشتریان آنها معدود است و کمتر شناخته میشوند .

۲– خودفروشان آزاد که علاوه بر زندگی معمولی خود ، مسکن جدا گانه بنام «نجیب‌خانه» دارند و شکار خویش را از معابر ربوده و در معیت او به‌محل کار میروند ۳– خودفروشان‌خانه‌نشین که مقیم قلعه هستند و به زبان‌خودشان «شاگرد» نام دارند ٤– خودفروشان با هنر که در بعضی از کافه ها و بارها ضمن عرضه رقص و آواز و هنرپیشگی به جلب مشتری میپردازند .

برای رواج کار این عده فعالیت غیر قانونی دیگری نیز وجود دارد که آن «واسطگی» است این عده برای‌تشکیل و تنظیم فحشا به منظور استفاده مالی فعالیت می‌کنند . واسطه ها نیز درچهار زمینه گوناگون سرپرستی‌خودفروشان را بعهده دارند .

درباره انگیزه پیوستن به فحشاسئوال میکنم،می‌گوید :

– در این مورد برای اثبات نظرخود ناگزیرم از امار و ارقام و نظرات یکی از کارشناسان پلیس کمك بگیرم :در یك بررسی که توسط یك گروه ۶۲ نفری در سال ۱۳٤۷ صورت گرفته و توزیع فراوانی خود فروشان بر حسب علت ورود به جامعه روسپیان به این ترتیب ارائه شده است : از ۱۵٤۸ روسپی ۵۷۳ نفر از آنها علت خود

بقیه در صفحه ۱۷

حالا دیگه
بلیط دوقلو
هرچی بگی میارزه

۲ شانس بشکن

فلفل نه‌بین چه‌ریزه بشکن به‌بین چه‌تیزه

بلیط دوقلو با قطع کوچکتر وجوایز زیادتر

بلیطهای جدید اعانه ملی ، بصورت «دوقلو» منتشر میشود و اولین سری ، روز چهارشنبه ۴ اسفند ماه ۱۳۵۰ قرعه‌کشی‌خواهد شد هریك از دو بلیط،که با نقش‌های مرغ و ماهی مشخص شده ، شماره جداگانه دارد وجوایز هر کدام بطور جداگانه قرعه‌کشی میگردد .

بدین ترتیب ، علاوه براینکه میزان جوایز بلیطهای جدید زیادتر شده ، تعداد جوایز نیز بیش از دو برابر افزایش یافته است . بهای هر یك از بلیطهای مرغ و ماهی ۱۵ ریال است که یکجا بقیمت ۳۰ ریال بفروش‌خواهد رسید . با خرید بلیط دو قلو ، شانس شما برای بردن جوایز ،دو برابر میشود .

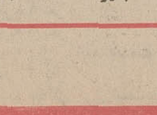

جوایز بلیطهای مرغ

۱۰۰,۰۰۰	جایزه ۵۰	ریالی
۱۰,۰۰۰	جایزه ۱۰۰	ریالی
۱,۰۰۰	جایزه ۵۰۰	ریالی
۱۰۰	جایزه ۲,۰۰۰	ریالی
۱۰	جایزه ۵۰,۰۰۰	ریالی
۱	جایزه ۱,۰۰۰,۰۰۰	ریالی

جوایز بلیطهای ماهی

۱۰۰,۰۰۰	جایزه ۵۰	ریالی
۱۰,۰۰۰	جایزه ۱۰۰	ریالی
۱,۰۰۰	جایزه ۵۰۰	ریالی
۱۰۰	جایزه ۲,۰۰۰	ریالی
۱۰	جایزه ۵۰,۰۰۰	ریالی
۱	جایزه ۱,۰۰۰,۰۰۰	ریالی

جایزه قهرمان شانس

یکدستگاه پیکان

شرایط بخشودگی مالیاتی

میزان و شرایط معافیت مالیاتی کشاورزی، تاسیس مدارس عالی بیمه و باشگاه ورزشی پرسپولیس اعلام شد .

براساس دستورالعملی که در این زمینه‌صادر شده قسمتی از مالیات کشاورزی سال ۱۳۵۰ باغ های مرکبات قراء حومه رامسر ، شهسوار ، مثل قوبخشوده شد و از این پس تحت شرائطی درآمد باشگاه پرسپولیس از پرداخت مالیات معاف‌خواهد بود و تاسیس مدارس عالی بیمه نیز از معافیت و بخشودگی مالیات استفاده خواهد کرد .

باغات مرکبات

بموجب این دستور العمل باغهای مرکبات قراء کلارآباد و مثل قو ۵۰ درصد ، عباس آباد ولنگا ۸۰ درصد نشتارود ۶۰ درصد خرم‌آباد شهسوار۶۰درصد گلیجان ۶۰ درصد وقراء رامسر ۶۰ درصد از پرداخت مالیات معاف اعلام شدند .

باشگاه پرسپولیس

براساس طرحی که در زمینه معافیت‌مالیاتی باشگاه های‌ورزشی تهیه شده وزارت دارائی‌اختیار خواهد داشت در صورتی که مسلم شود درآمد ناشی از بازیهای ورزشی صرف هزینه جاری وسائل ورزشی همان باشگاه می شود از دریافت مالیات خودداری نماید .

بهمین منظور دستور داده شد که دفاتر باشگاه ورزشی پرسپولیس رسیدگی شود و در صورتی که درآمد وهزینه این باشگاه طبق ضوابط مذکور بود پس‌ازتصویب از معافیت مالیاتی‌استفاده خواهد کرد.

مدارس عالی بیمه

تاسیس مدارس عالی بیمه در صورتی غیر انتفاعی شناخته می شود و از پرداخت مالیات معاف است که دارای شرایط زیر باشد .

بعنوان موسسه عام‌المنفعه به ثبت رسیده باشد .

غیر انتفاعی بودن در اساسنامه قید شده باشد ، کلیه درآمد موسسه صرف خود مدرسه شود و هیچ گونه سودی اعم از سود سرمایه یا غیر آن از طرف موسسین برداشت نشود .

همچنین وزارت دارائی اعلام داشت : طبق ماده ۱۹ اصلاحی آئیننامه مورد بحث بموسسات عام‌المنفعه فرصت داده است‌کتا پایان سال جاری طبق مقررات ضمن افتتاح حساب بانکی اقدام به نگاهداری دفاتر رسمی نمایند .

براساس آمار وصولی مالیات در۷ ماه اول سال جاری

موازنه‌وصول‌مالیات‌ها‌کاهش‌دارد

مالیات حقوق منظم ترین وصول وزارت دارائی محسوب میشود .

وزارت دارائی وصولی مالیات های‌مستقیم و غیر مستقیم ۷ ماه اول سال جاری را اعلام کرد .

طی ۷ ماه اول امسال هفتادو دو میلیارد ریال مالیات مستقیم و غیر مستقیم وصول شده که نسبت به مدت مشابه در سال (۴۹) حدود ۷ میلیارد ریال بیشتر است .

در حالی که رقموصولی مالیات های مستقیم و غیر مستقیم دراین مدت نسبت به سهمیه تعیین شده و موازنه دریافت ها در طول سال کسری دارد .

ارقام وصولی

در هفت ماه اول سال جاری ۱۶میلیارد و چهارصدو و چهل میلیون ریال مالیات های مستقیم و بیست و هفت میلیارد و هشتصدو یک میلیون ریال‌مالیات های غیر مستقیم وصول شده است .

براساس آماری که ازوصولی مالیات های مستقیم و غیر مستقیم تا پایان آبان‌ماه سال جاری‌انتشار یافته‌مالیات های مستقیم یک میلیارد و ۳۳۷ میلیون و ۲ میلیارد و ۵۵۴ میلیون ریال‌مالیات‌های غیرمستقیم بیش‌از مدت مشابه در سال (۴۹) وصول شده و همین آمار حاکی است وصول مالیات کشاورزی در هفت ماه اول سال جاری بیش از ۱۲ میلیون ریال نسبت به مدت مشابه کمتر بوده که تقریبا ۲۲درصد کاهش یافته علاوه بر این مالیات بهره ۲۲ میلیون ریال ووصولی مالیات های اتفاقی نیز بیست میلیون‌ریال در ۷ ماه اول‌امسال نسبت به مدت مشابه در سال (۴۹) کمتر بوده است .

ارقام وصولی مالیات های مستقیم نشان میدهد در مدت مورد بحث ۳ میلیارد و۶۲۸ میلیون ریال مالیات‌حقوق ٤ میلیارد و۶۵۷ میلیون ریال مالیات از شرکت های دولتی وصول شده که مالیات حقوق نسبت به ۷ ماه اول سال (۴۹) ٤٤٦ میلیون و مالیات‌شرکتهای‌دولتی۳۳۱میلیون‌ریال‌بیشتر شده و مالیات بهرمتاپایان ۷ ماه اول سال جاری بالغ بر ۱۲۳ میلیون ریال میشود .

در ۷ ماه اول امسال از شرکت های خصوصی ۲میلیارد و ۹۶۳ میلیون ریال‌و ۹۶۷ میلیون ریال مالیات بر ارث وصول گردید .

مالیات غیر مستقیم

همچنین در این مدت ۱٤ میلیارد و ۷۸۰ میلیون ریال حقوق و عوارض‌گمرکی چهار میلیارد و ششصدو هفتادو نه میلیون ریال حق ثبت‌سفارش‌کالاو نهصدو بیست ونه‌میلیون از فروش الکل های صنعتی و نوشابه های الکلی و صدو سه میلیون‌ریال از فروش نوشابه های غیر الکلی مالیات وصول گردیده که درآمد گمرک بیش از ٦۲۵ میلیون ریال ، حق ثبت سفارش کالا ۲ میلیارد و ۲۰۳ میلیون ، ترکیبات‌الکلی ۵۵ میلیون ریال و نوشابه های غیرالکلی ٤ میلیون ریال مالیات بیشتر از مدت‌مشابه در سال ٤۹ وصول شده و مالیات صفحه گرامافون تغییر زیادی داشته است .

مالیات مستقیم

این آمارکه تفکیک برحسب‌وصولی پیشکاریهای استان ها تهیه شده مجموع وصولی مالیات های‌مستقیم استان مرکزتا آخر آبان ماه سال جاری بیش از ۱۶ میلیارد و ٤٤۰ میلیون ریال بود که نسبت به مدت مشابه یک میلیارد و سیصدو سی و هفت میلیون ریال یعنی ۸،۸۵ درصد افزایش یافته ولی رقم مالیات حقوق حدود بیست و نه درصد یعنی صدو هفتادوشش میلیون ریال کاهش دارد

به عقیده کارشناسان مالیاتی کاهش وصولی مالیات حقوق در استان مرکزبطور کلی ناشی از جلوگیری تمرکز فعالیت های اقتصادی در مرکزوتوسعه‌اجرای طرحهای صنعتی و اقتصادی در شهرستان ها می باشد .

بیشترین کاهش وصولی در این مدت

مربوط به رسیدگی به پرونده های بقایای مالیاتی است که ۲۲۰ میلیون ریال معادل (۵۲) درصد نسبت بسال پیش کمتراست.

وصولی پیشکاریها

براساس این آماروصولی مالیات‌های مستقیم و غیر مستقیم پیشکاری های‌استان ها درمجموع‌بیش از چهارده‌درصدافزایش دارد ولی بطور تفکیک‌وصول مالیات‌مستقیم و غیر مستقیم طی ۷ ماه اول سال جاری نسبت به مدت مشابه در سال (۴۹) در پیشکاری های استان خراسان، آذربایجان غربی و سیستان و بلوچستان کاهش‌نشان میدهد عمده کاهش‌مربوط به استان‌سیستان و بلوچستان‌با(۱۳٫۲۲) درصد وکمترین‌آن وصولی پیشکاری خراسان‌با (۳٫۱۷)درصد است .

در مقابل وصولی پیشکاری استان مرکز با وصول بیش از دو میلیارد و۷۹۲ میلیون ریال مالیات و ۸۹ درصد افزایش بزرگترین رقم افزایش را به خوداختصاص داده است .

از حیث درصد افزایش وصولی در پیشکاری استان مرکز وصولی مالیات های مستقیم است که (۱۰۱) درصد افزایش دارد .

سهمیه مالیات

همچنین آمار وصولی مالیات های مستقیم و غیر مستقیم در هفت ماه اول‌سال جاری حاکی است که وصولی مالیات در این مدت نسبت به‌سهمیه تعیین شده درهر ماه و موازنه دریافت‌ها در طول سال‌جاری در اکثر موارد کاهش دارد

باین معنی که رقم وصولی مالیات ها با توجه به رقم پیش بینی شده در سال ۱۳۵۰ کمتر است .

کسری سهمیه بیشترمربوط به کشاورزی و مالیات های اراضی و سایر مالیات ها بوده و کسر سهمیه دروصولی مالیات های غیر مستقیم نیزمشاهده میشودکه درمجموع ۱٤ درصد است .

اخبار اقتصادی ایران

ادعای خسارت علیه‌گمرک جلفا

مقدمات تاسیس یکی از معظم‌ترین کارخانجات کبریت‌سازی نوع مقوائی برای اولین‌بار در ایران فراهم شد .

این کارخانه که بوسیله یکی از کارخانجات‌سازنده کبریت در تبریز بوجود می‌آید تاکنون ۸۰ پارتی از ماشین آلات خریداری شده را از طریق گمرک‌جلفا به محل کارخانه حمل شده است .

خبرنگار اطلاعات در تبریز گزارش داد :

بعلت نامعلومی سه‌پارتی از قسمت های مختلف این ماشین‌آلات در جلفا گم شده و بهمین علت آغاز بکار این کارخانه حدود سه ماه به تعویق افتاده است . مدیر کارخانه کبریت‌مقوائی درتبریز گفت : بعلت گمشدن‌این سه قسمت مجبور شدیم مکاتبات دامنه‌داری با کارخانه سازنده ماشین‌آلات در کشور سوئد بکنیم‌و این سه‌قسمت را مجددا خریداری نمائیم .

برای شروع‌بکار کارخانه چندنفر متخصص‌سوئدی استخدام کرده‌ایم که ماهانه ۹۰ هزار تومان حقوق‌آنان میشود .

و با گمشدن این ماشین‌آلات همه متخصصین‌بیکار نشسته‌اند و عدم بهره‌برداری از کارخانه ضرر بزرگی‌بما میزند برعلیه گمرک جلفا ادعای خسارت کرده‌ایم . و موضوع گمشدن دستگاه ماشین‌آلات از طرف مقامات مربوطه تحت رسیدگی است .

این کارخانه با هزینه ۷۰ میلیون ریال در تبریز نصب می‌شود و تولید روزانه آن ۳۰۰ هزار قوطی از ۸ ساعت کار روزانه کارگران و ماشین‌آلات می‌باشد مازاد تولید کبریت‌مقوائی تبریز به کشور های خارج صادر میشود .

یک‌دختر‌دانشجو‌و۱۰۳۴ زن‌روسپی

بقیه از صفحه ۱۶

فروشی خود را فریب خوردن اظهار کرده‌اند ٤۱۵ نفر اظهارداشته‌اند که آنها را فروخته‌اند ، ۳۱۱ نفر به علت فقر و نداشتن سرپرست ، ۷۳ نفر به علت احساس لذت ، ٤۱ نفر بعلت‌تمایل به ثروتمند شدن و ۲۹ نفر بعلت طرد از خانواده به خود فروشی گرایش پیدا کرده‌اند . از این ۱۵٤۸ نفر ۱۵۸ نفر در برابر سئوال سکوت کرده‌اند .

شهلا معظمی در این موقع به نظر یکی از کارشناسان پلیس که مدت ۷ سال در کلانتری ۱۵ در این باره مطالعه کرده استناد میکند و می‌گوید :

– برای تشریح مساله فریب خوردن باید مساله فرار را مورد مطالعه قرار داد. ازدواجهای‌نامتناسب‌و ارامش‌ناپذیر و جنگ خانوادگی میان پدر و مادر ها نمونه‌هائی از برای علت فرار دختران از محیط خانواده است . آمار کلانتری ۱۵ که بر روی ۱۰۰ زن خود فروش تهیه شده حاکی است که ۳۶ نفر از آنها فریب خورده ، ۱٤ نفر فروخته شده ، ۸ نفر معتاد ، ۱۲ نفر شکست خورده‌در عشق ، ۲۰ نفر طالب درامد بیشتر و ۱۰ نفر مرد طلب بوده‌اند .

از خانه تاروسپی‌خانه

« شهلامعظمی » وقتی برای گفتگو با زنان روسپی به قلعه رفت : ناگزیر شد از حمایت چند مامور انتظامی کمك بگیرد، با اینهمه‌به‌دفعات بامشکل روبرو شد و سرانجام با کمك پلیس ازمعر که نجات یافت . شهلا معظمی ضمن تشریح جزئیاتی که سبب گرایش به روسپیگری میشود ، میگوید :

– عده‌ای از دختران فراری متعلق به خانواده های خیلی متعصب هستند . در حقیقت آنهاقربانیان‌جهالت ،تعصبات خشك و سهل انگاری خود و دیو سیرتی پاره‌ای‌ازمردان میشوند .دختری که‌ازفرط‌سخت‌گیریهای‌بیجای خانواده و محیط خفقان آور و خشك خانوادگی به تنك آمده همین که جوانی باو،روی خوش نشان داد به امید رسیدن به آزادی و فرار از محیطی که برایش‌غیر قابل تحمل شده است ، گول سخنان و وعده وعید های مرد از راه رسیده را میخورد و وقتی دامنش آلوده شد به امید یافتن مردی که او را فریب داده فرار میکند وچون راه بجائی ندارد در خیابانها سرگردان میشودو اینجاست که سرنوشت او تعیین میشود . اگر خوش شانس باشد و پلیس او راببیند و به او مظنون شود یابه آغوش‌خانواده باز میگردد و یا به موسسات خیریه‌می رود ، وگرنه بد کارانی که در جستجوی این قبیل افراد هستند ابتدا با مهر و محبت با او روبرو شده سپس با زور و تهدید و گرفتن چك وسفته‌و یا احیانا وعده برای درامد بیشتراو را بسوی فحشا سوق میدهند .

دسته دیگر دخترانی هستند که بواسطه احتیاج در یك خانواده به‌شغل کارگری اشتغال دارند.این عده‌دختران یا بخیال وادار کردن ارباب به‌ازدواج و یا روی هوسبازگی مرد خانه به او تسلیم میشوند و بعد پس از طی‌مراحلی به فحشا سقوط میکنند .

دسته دیگر زنان شوهرداری‌هستند که‌باداشتن چندفرزندازهمسرخود براثر کم سوادی و جهل و یا اختلاف‌باهمسر خود با تحریك کسانی که نقش واسطه دارند به بدنامی کشانده میشوند .

فحشا و جنایت

از شهلا معظمی در باره ارتباط میان فحشا و جنایت سئوال میکنم می‌گوید :

– دنیای فحشا باعالم جنایت‌روابط ناگسستنی دارد هر جا بازار فحشا گرم باشد تعداد جنایات نیز فراوان ترخواهد بود .

خودکشی و بچه کشی وگذاشتن بچه بر سر راه از جمله جنایاتی است که در میان خود فروشان رواج دارد . از طرف دیگر اغلب شرارت ها ، چاقو کشی ها ، قاچاق فروشی و اعتیاد ها درست همان جائی اتفاق می افتد که مرکز اجتماع خود فروشان است .

شهلا از ٦ ماه کار مداوم خود در زمینه بررسی عوامل فحشا نکات‌و سخنان جالب دیگری نیز دارد که امیدواریم روزی بتوانیم در انعکاس‌آنها اقدام کنیم .

اخبار اقتصادی جهان

ارزش طلا در بازار آزاد کاهش می‌یابد

نیویورك :

یکی از کارشناسان بین‌المللی بازار آزاد طلا اعلام کرد که امکان دارد قیمت طلا تا چند ماه آینده ، ٤٤ تا ٤۵دلار آمریکائی در هر اونس کاهش یابد و بعد ، از چند ماه این کاهش به میزان ۵۰ درصد برسد

کارشناس مزبور همچنین افزود که در آینده بازار های آزاد طلا با کمبود محصول روبرو خواهند شد ، و طبق برآوردی که شده است تا هشت سال تولید معادن آفریقائی تا میزان ۳۲ میلیون ، اونس در سال خواهد بود .

بزرگترین هیئت‌اقتصادی‌آمریکائی در قاهره

واشنگتن :

آمریکا یکی از کاملترین و بزرگترین هیئت های اقتصادی خود را که تاکنون به خارج از کشور اعزام داشته به قاهره فرستاده است تا امکانات مکانیزه و مدرن کردن کشاورزی مصر را بررسی نماید و شرایط لازم را برای امضاء قرار دادی در این مورد مشخص سازد این هیئت ناچار است شرایط خود را بنحوی اعلام دارد که بتواند ، رقبای دیگر از جمله نمایندگان و هیئت های اقتصادی ، ایتالیا ، ژاپن ، و آلمان غربی ، بلژیك ، هلند و استرالیا را که در این زمینه پیشنهاد هائی داده‌اند پس زند و موافقت دولت مصر را جلب کند .

آمریکا با کمبود گوشت روبرو است!

واشنگتن

– دولت آمریکا از استرالیا خواسته است که از صدور گوشت بخصوصی «استیك» که هر ساله بارزش ۵۰۰ میلیون دلار از این کشور وارد بازار های گوشت آمریکا می‌شود خودداری کند . این اقدام که برای بهبود وضع بازار گوشت داخلی انجام گرفته ، موجب کمیابی گوشت در آمریکا شده است .

قیمت گوشت «استیك» که از جمله ، غذا های‌عمومی و محبوب آمریکائی است بمقدار ٤ تومان در هر پوند افزایش یافته است و این نگرانی ، خشم ، مصرف کنندگان را برانگیخته است . از طرف دیگر میزان تولید گوشت داخلی نمیتواند جوابگوی نیاز عمومی باشد و آمریکا با کاهش روز افزون گوشت روبرو شده است .

افزایش میزان تولید نفت نیجریه

نیجریه

دولت نیجریه اعلام کرد که از این به بعد ازفروش نفت و مشتقات آن به بخشهای خصوصی کشور خودداری خواهدکردو تولیدات ملی‌نفت‌را برای افزایش، موجودی انبار های شرکت ملی نفت که توسط دولت این کشور اداره می شود ذخیره خواهد کرد .

تولید نفت خام نیجریه در این اواخر افزایش یافته است و به میزان ، ۱٫۷ میلیون بشکه در روزرسیده است و این کشور در لیست تولید کنندگان عمده نفت دهمین مرتبه را حفظ کرده است .

دولت نیجریه از این ببعد به هر شرکت داخلی که مایل باشد ، مشتقات نفتی را می فروشد و تضمین نمی دهدکه به نیاز همه خواستاران نفت درداخل‌کشور جواب بدهد و محصول و مشتقات نفتی را دولت بطور دربست در اختیار خواهد گرفت .

از : دکتر محمدرضا صالحی کرمانی

عاشورای حسینی: ۳

نقطه‌اوج قهرمانی و فضیلت

حسین در دامان رسول خدا

تولد

حسین‌بن علی علیه‌السلام‌درسوم‌یا پنجم شوال ازسال سوم هجری‌از مادر متولد شد . وسنت‌اسلامی‌اینست که‌پس‌ازتولد درگوش راست وچپ نوزاد اذان واقامه قرائت شود .

ورسول خدا «ص» خود عهده داراجراء این سنت اسلامی نسبت به حسین شد. پیغمبر نوزاد کوچك را بغل فرمود وبنام اذان و اقامه سخن توحید رادر گوشش سرداد . و این نخستین گام تربیت در مورد حسین‌بن علی‌بود .

این نوزاد سنین اول زندگی‌رادردامان طاهرو مطهر رسول خدا گذراندوپیغمبر به او علاقه فوق‌العاده داشت ، و این علاقه را ممکن است ناشی از عواطف غریزی انسان نسبت به فرزندزاده‌دانست ولی آنچه که بیشتر موجبات این علاقه رافراهم می کرد ، نقش حیات آفرین حسین در آئین رسول خدا بوده‌است . گوئی رسول خدا ازهمان‌آغازآینده این نوزاد را میدید .

دید نافذ پیغمبر اززوزنه وجود این نوزاد پرده‌انبوه زمان رامی‌درید و جلو میرفت، میرفت‌تابه سال ٦۱ هجری می‌رسید ، به سرزمینی که کربلایش می‌نامند.درآنجا حسینش‌رامی‌دید که‌چگونه برای نجات اسلام ومسلمین‌همه چیزخود رادر طبقی‌از اخلاص وفداکاری نهاده و به استقبال مرك وشهادت میرود .

می‌دید اورا که درراه حفظ‌ونگهداری آئین‌عدالت‌گستر اسلام‌حتی از عزیز‌ترین کسانش هم‌می گذرد وبرای‌درهم شکستن ظلم وستم آنانرا به قربانگاه کربلا می فرستد ، گذشته از اینکه حسین نواده عزیز او است ، اصولا این همه گذشت‌و فداکاری نیز خود شایسته مهرورزیدن استو رسول‌خدا عاشقانه به حسین مهر میورزید .

آری رسول خدا آینده درخشان‌این نوزاد رااز همان نخستین روز تولد و حتی از خیلی پیش می دانست . و این سخن عجیب و شگفت‌انگیز نیست .

چراکه این علم ودانائی همان فصل ممیزی است که پیامبران را از صف مردمان عادی و معمولی جدا می کند و به آنها بینش و شناخت بالاترووالاتری می دهد .

درست است که در محیط نبوت و پیامبری احیانا مسائلی را مطرح می‌کنیم که علم باتمام‌پیشرفتی که درعصر حاضر نصیبش شده است ازدرك وتوجیه وفهم آنها عاجز است .

ولی مسئله اینست که آیا من توان همه چیزرا با اصول شناخته شده علم امروز توجیه کرد .

آیا بشر می تواند این‌اطمینان را پیدا کند که دانش‌در عصر امروز به آخرین مرحله تکامل خود رسیده است واین قدرت‌رادارد که تمام مسائل بشری و مجهولات انسانی رادرزمینه‌های مختلف مادی و معنوی حل کند .

اگراحیانا کسی چنین اعتقادی داشته باشد ،باید گفت که اعتقادش ناشی از غرورنامطلوب ونامعقولی است‌که موجب توقف علم‌ودرجا زدن آن میشود .

بهتر اینست که در برابر مسائل ناشناخته ،مسائلی که ازدرك و فهم عاجزیم اندکی با احتیاط و خونسردی رفتار کنیم ، نه‌اینکه قاطعانه به‌انکارش بپردازیم .

اگردر بشر از نظر مغز علمی این قدرت ونیرو می‌بود که‌خود تمام مسائل رادرك کند وبفهمد دیگر نیازی‌به‌پیامبر نمی داشت .

راز ورمز بعثت انبیاء را باید در همین مسئله جستجو کرد .

هزار وچهارصد سال به عقب‌برمی‌گردیم .

ودنیا ،کرات آسمانی رااجرامی‌ساکن وبدون حرکت می پنداشت .

در آن‌عصرهیات«بطلمیوس» حوادث کیهان را براساس ساکن بودن اجرام توجیه می کرد این نظریه علم بود ، نظریه تمام علما ودانشمندان ، ومراکز بزرك علمی جهان آنرا پذیرفته بودند .

وپیامبردر آن عصر باکمال صراحت گفت : «کل فی‌فلك‌یسجون »

این‌اجرام در مدارهائی معین‌شناورند.

وامادرباره مسائل انسانی

زن‌راموجودی پست ، حقیر ، محروم از حقوق انسانی تصور می کردند وباز هم پیامبربا صراحت‌و قاطعیت گفت :

«اناخلقناکم‌من‌ذکروانثی‌وجعلناکم‌شعوبا وقبائل لتعارفو ،ان‌اکرمکم‌عندالله‌اتقیکم» شما .... زنان، مردان،سیاهان،سفیدان، همه و همه رااز یك زن و مرد آفریدیم، کسی‌را برکسی مزیت‌و برتری نیست مگر بتقوی وفضائل انسانی

ناتمام

برنامه سخنرانی های مذهبی

در مسجدالجواد

ازساعت ۷تا ۸بعدازظهر اول تا هشتم ماه محرم‌آقای حجازی

درمسجد ارك

آقای غروی بعدازنماز مغرب‌وعشا

در منزل آیت‌الله شیخ‌الاسلامی

در دهه‌اول ماه محرم همه‌روزه از ساعت ۳تا۶بعداز ظهر در منزل آقای آیت‌اله شیخ‌الاسلام(جلال‌الدین)خیابان ایران کوچه‌زخشانی مراسم سوگواری برپامی باشد .

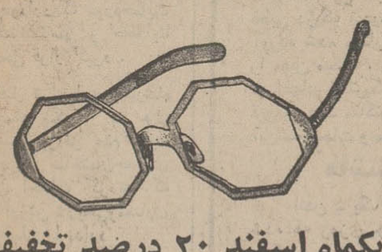

یکماه اسفند ۲۰ درصد تخفیف

عینك سازی نور طبق معمول ۳۶ سال خود آخرین‌مدل دوره های طبی و عینك آفتابی۱۹۷۲ اروپا و همچنین‌عالیترین نوع شیشه دنیا (رودنستوك ـ بوش‌ـ زایس) و شیشه های طبی فتوکرومیك که در سایه وشب بیرنگو در آفتاب‌اتوماتیك دودی میشود و شیشه های طبی بیخطر و بدون وزن نشکن‌که ایده‌آل کودکان و ورزشکاران میباشد وارد نموده و در تمامماه اسفند ۲۰ درصد به مشتریان محترم تخفیف میدهد ۸ صبح تا۹شب یکسره جمعه ها ۹ الی۱ بعد از ظهر عینك سازی نور لاله‌زار مقابل فروشگاه پیرایش تلفن ۳۱۵٤٤۲

آگهی دعوت مجمع عمومی فوق‌العاده

از صاحبان سهام شرکت سهامی توزیع پارس دعوت میشود برای ساعت ٤ بعد از ظهر روز شنبه ۱٤٫۱۲ر۵۰ در محل شرکت حضور بهمرسانند .

دستور جلسه :

تبدیل نام و نوع شرکت به سهامی خاص‌ـ تصویب اساسنامه جدید ـ انتخاب اعضاء هیئت مدیره و بازرس‌ـ اتخاذ تصمیم نسبت به سایر اموری که مربوط به تبدیل نوع شرکت باشد .

پیشنهاد سود قابل تقسیم سالیانه شرکت .

هیئت مدیره شرکت

آ‌ـ۳۳٤۵۹

شماره‌تلفن‌جدید

شرکت سهامی الکترو توربین

نماینده انحصاری الکتروموتور جوشکاری ساخت شوروی ـ اول خیابان آیزنهاور شماره ۳۲

۹۲۸۶۹۲

● اگربه‌سرمایه‌خود علاقمندهستید ● اگرصرفه‌جوهستید

● اگربه‌حفظ‌ثروت‌اقتصادی‌مملکت‌علاقه‌دارید

● وسیله نقلیه‌ای راانتخاب‌کنیدکه‌دوام‌زیادداشته‌وسالیان‌دراز برای‌شماکارکند

انواع ماشینهای لندرور

LAND ROVER

(همه مدل های شهری و بیابانی)

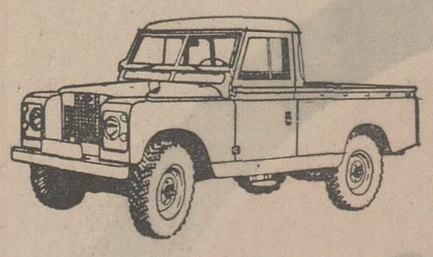

وانت یك تن ـ شش سیلندر

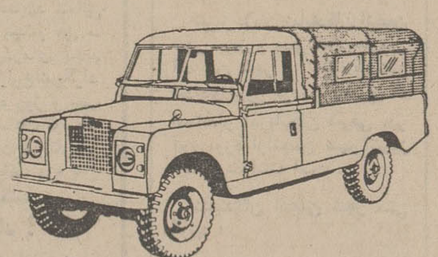

وانت یك تن ـ شش سیلندر ـ با کروك

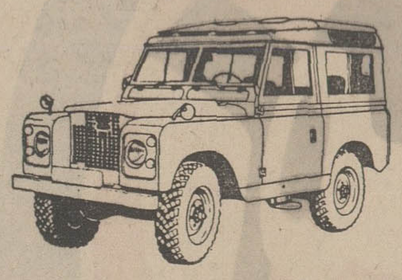

لندرور اطاق فلزی ۷ نفری ـ چهار سیلندر

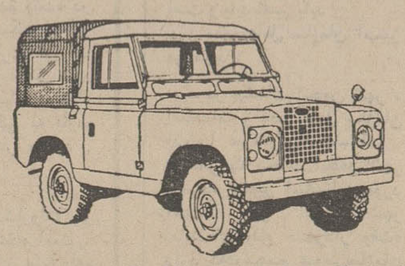

وانت نیم تن ـ چهار سیلندر ـ با کروك

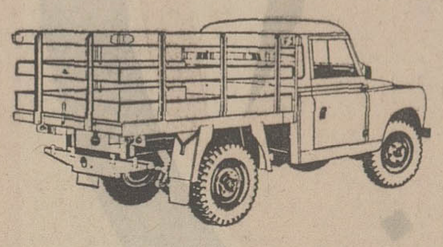

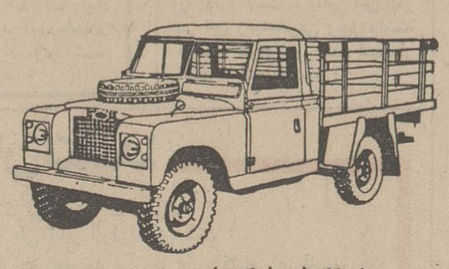

وانت لندرور یك تن ـ شش سیلندر ـ مدل پلات فرم (سکوب)

● دو دیفرنسیال ـ پر قدرت

● مستحکم ـ با دوام ـ مطمئن ـ رقابت ناپذیر

● موتورهای ٤ و ٦ سیلندر ، پر قدرت و کم مصرف

شرکت سهامی صنعتی تولیدی مرتب

خیابان شاه ، چهار راه شیخ هادی ، شماره ۲۹

تلفن مستقیم دایره فروش ۶۶۰۰۷۳ (شماره های تلفنخانه شرکت ۶۶۵۶۸۴ ـ ۴۸۱۴۹ ـ ۶۶۴۲۰۳)

اکثریت نمایندگان فروش لندرور در تهران و شهرستانها درصورت لزوم تسهیلات نقد و اقساط را نیز در اختیار مشتریان خود میگذارند.

حاشیه پرداز

هادی خرسندی

اسم غذا یا نام معاون ریاست جمهوری!

در یکی از مقالات ، اسم چند غذای عجیب و غریب فرنگی را نوشته بودم . دوستی از دوستان پرسیداین اسمهاراز کجا یادگرفته‌ای؟ گفتم «از کوزه همان برون تراود که در اوست» . همین چیز هائی است که هروز به خوردمان میدهند . توی هر رستورانی‌میرویم ، بیکسری اسامی و اغذیه اختصاصی برمیخوریم که نه توی قوطی هیچ عطاری پیدا میشود ونه توی لیست غذا های هیچ رستوران دیگری . و جالب اینست که‌حضرات ، یک تکه گوشت گاو ، یا هر حیوان حلال گوشت و حرام گوشت دیگری را میگیرند ، یک‌مشت رویش میزنند پهن بشود . و بعدیک اسم رویش میگذارند، اگر مشت را آهسته بکوبند اسمش را میگذارند بیفتک . اگر محکمتر بکوبند میشود «استیک» . یک کم محکمتر هم اسمش «همبرگر» است ، و بعد هم یکی دو تا مشت دیگر که بکوبند می شود «اسکالوپ» .

یکی از دوستان سازمان برنامه‌ای‌میگفت در رستوران سازمان برنامه ، یکروز در میان ، غذای سیردار ، می ـ دهند ، و از بنده میخواست مجسم کنم که در آنصورت ، روابط کارمند با کارمند ، و کارمند با رئیس و رئیس با سکرتر ، به چه وضعی در میاید ، درحالیکه دهن همه ، بوی‌سیر میدهد . و البته‌بنده مجسم نکردم !

و نیز میگفت اسامی‌اغذیه و اطعمه چنان عجیب وغریب است که آدم نمیداند چه‌باید بخورد و چه نباید بخورد . میگفت ساده ترین آنها غذا هائی‌است با نام های «میکس گریل» و «کوک‌اووان»و «گولاش»که‌دراختیاراوطلبان قرار میگیرد . گفتم اگرمعنای آنها را نمی فهمید ، یک مترجم بهمراه ببرید . گفت افسوس که ورود اشخاص متفرقه و مترجم های متفرقه، ممنوع است و جلوگیری می‌کنند . گفتم برادر ، اسم این غذا ها ، آدم را به زخم‌معده دچارمیکند ، شما چطور آنها را میخورید ؟ گفت بالاخره مبارزه با گرسنگی است ! در سلف سرویس ها و رستوران های سطح بالا ! گاهی آدم در لیست غذا ،به اسم‌هائی برمیخورد که نمی‌داندآسم غذاست یا نام معاون ریاست‌جمهوری آمریکا . در هر حال اگر شما در لیست غذای رستورانی بنام«اسپیرو آگنیو»برخوردید ، ازخوردن ایشان‌اکیداخودداری فرمائید که با پرزیدنت نیکسون طرف خواهید بود .

خارجی‌ها، در هرشهری، غذای مخصوصی دارند ، که گاهی اسم آن شهر را روی غذامیگذارند،مثل‌وینرشنیتسل (یعنی شنیتسل ساخت وین) یا غذا های دیگری چون هامبورگر و فرانکفورتر ، که در شهر های هامبورگ و فرانکفورت رایج است ، و ما درمقابل آنها ، فقط «کوفته» تبریزی» را داریم و یا احیانا «قزوینکا !»

البته‌خاصیت‌این اسم های عجایب غرایب ، برای رستورانچی‌های وطنی،همانا ایجاد حس تحقیر درمشتری و بالابردن رقم صورتحساب است ، عین آن آقائی که اسمش را پرسیدند ،گفت «هیبت الله» ! گفتند واقعا اسمت «هیبت الله» است یا میخواهی‌ما را بترسانی ؟ .

هشتمین شوهر این زن ۹۴ ساله مرد

شاهپور آذربایجان ـ پیرمرد ۱۰۴ساله‌ای بنام « عزت‌حسنعالی» که یک ماه پیش برای باردوم با دختر عموی ۹۴ ساله خود ازدواج کرده بود ، درگذشت .

عزت‌حسنعالی اولین و هشتمین همسر دخترعموی خود بود . او ۸۰ سال‌پیش یکبار با دختر عموی خود، « ماهی » ، ازدواج کرده بود ، ولی پس از ۲۰ سال زندگی مشترک ـ چون صاحب‌فرزندنمیشدند ازهم جدا شده بودند .

ماهی پس از طلاق گرفتن‌از پسرعموی‌خود ۶ باردیگر شوهر کرد ولی هرشش‌شوهر او مردند .

یک ماه پیش ، عزت که مدتی پیش همسر دومش درگذشته بود نزد دخترعموی بیوه خود رفت و پس از ۶۰ سال که از متارکه آنها میگذشت ، باردیگر از او خواستگاری کرد .

در ازدواج اول ، برای ماهی ۵ تومان نقره (که در آن زمان پول قابل توجهی بود) بعنوان مهریه تعیین شده بود و در ازدواج دوم عزت گفت :

ـ برای اینکه ثابت کنم در تمام مدت ۶۰ سال جدائی از « ماهی » ، همیشه بیاد او بوده‌ام و هنوزهم او را مثل سابق و حتی بیشتر دوست دارم این بار مهریه او را صدبرابر میکنم ، یعنی پانصدتومان ..

ولی از شروع زندگی زناشوئی مجدد این دخترعمو و پسرعمو بیش از ۲۹ روزنگذشته بود که یک روز صبح ماهی وقتی از خواب بیدار شد دید شوهر ۱۰۴ ساله‌اش در بستر خود مرده است .

اکنون باردیگر ماهی « بیوه‌زن » شده است وبعید نیست بزودی برای بارثیم پای سفره عقد بنشیند !

گربه ۱۲۰ هزار ریالی را صاحبش پنهان کرده است!

اصفهان ـ قبلا خبر دادیم گربه زیبائی بنام «ژیور» که در خانه یکی از ثروتمندان اصفهانی بسر می‌برد ، راز عشق دختر صاحبش‌رافاش کرد و باعث بهم‌خوردن نامزدی این دختر ، با نامزد ثروتمندش ، سهراب شد!

ماجری از این قرار بود که ژیور ، به اتاق الهه، دختر صاحب خود رفت و نامه نیمه کاره‌ای را که او برای پسر عمه خود نوشته بود از روی میز او برداشت و به سهراب رساند .

الهه در این نامه برای پسر عمه‌اش نوشته بود « من تو را دوست دارم و بزودی با نامزدم سهراب قطع رابطه می‌کنم » پس از افشای این راز ، سهراب نامزدی خود را با الهه بهم زد و از پدر او خسارت خواست .

مادرالهه‌که‌سخت‌از این ماجری ناراحت شده بود، چند نفر را مامور کرد تا « ژیور» را که مفقود الاثر شده بود بیابند و اعدام کنند او حتی برای رسیدن به مقصود ، چند قطعه عکس ژیور را در چند محله‌اصفهان تقسیم کرد تا مردم بتوانند « ژیور» را بشناسند .

ولی ، روز گذشته معلوم شد « ژیور» گم نشده،بلکه پدر الهه آنرا مخفی کرده است تا به دست همسر و دختر عصبانی‌اش کشته نشود . پدر الهه وقتی این موضوع فاش شد گفت :

ـ من اجازه نمی‌دهم بخاطر حماقت دخترم ، گربه زیبایم که یکصد و بیست هزار ریال ارزش دارد ، کشته شود .

انعام‌دادن در دارائی کرمانشاه موقوف‌شد!

کرمانشاه ـ پیشکار دارائی استان کرمانشاهان ، در جلسه کمیته روابط عمومی کارمندان پیشکاری گفت: انعام گرفتن ، درشان یک کارمند نیست .

او ، در دنباله سخنان خود اضافه کرد :

ـ باید در مورد قطع کمک های فردی ، بصورت انعام ، اقدامی جدی صورت گیرد . لازم است چنین سنت های کهنه و دست و پاگیری ، جای خود را به کمک های منظم و حساب شده و دسته‌جمعی بدهد .

در عصر ما ، یک کارمند ، در هر نقطه مملکت که باشد ، مثل سرباز وطن است و سرباز ، برای انجام وظیفه خود نه مکان ثابت و مشخص میخواهد، نه انعام بهمین جهت‌از این پس ، انعام دادن در دارائی را موقوف می‌کنیم .

قربانیان دیوانه بلاک پول

مرد دیوانه‌ای در شهر « بلاک پول » انگلستان یک بیمارستان حمله برد و با چاقو ۳ کودک‌بیمار را روی تخت‌خوابشان کشت ویک کودک دیگر را با دو پرستار مجروح کرد . و متواری شد. این جنایت فجیع نگرانی‌شدیدی در سراسرانگلستان‌بوجود آورده است . در عکس سه کودکی که قربانی این جنایت شده‌اند دیده می‌شوند . عکس رادیوئی اطلاعات

سیصد میلیون ریال وام برای شهرداری تبریز

تبریز ـ دکتر شاهید شهردار تبریزدر یک جلسه فوق‌العاده انجمن شهر ضمن ادای توضیحاتی در باره مسائل شهری اعلام داشت :

با ضمانت اداره امور شهرداریهای وزارت کشور ، یک بانک آمادگی خود را برای پرداخت وامی بمبلغ سی‌میلیون تومان باطلاع شهرداری تبریز رسانیده است .

اصفهان : آماده پذیرائی از میهمانان نوروزی

اصفهان ـ با آنکه هنوز یک ماه به عید نوروز باقی مانده سازمان های‌مربوط‌از هم‌اکنون خود رابرای‌پذیرائی‌از میهمانان است دستگاه های اداری و نوروزی این شهر اماده میکنند.

در جلسه‌ای که با حضور استاندار اصفهان و روسای دستگاه های مسئول ، بهمین منظور تشکیل شده بود ، رئیس سازمان جلب سیاحان این شهر گفت :

ـ هم‌اکنون در اصفهان ۲۱ میهمانخانه ،در درجات مختلف با ۷۷۹ اتاق و ۱۵۷۵ تخت ، آماده‌پذیرائی‌از میهمانان‌نوروزی است .

گفته میشودکه‌امسال ،زودتر از هرسال دیگر ، اصفهان با مساله کمبود جا روبرو خواهد شد ،زیرا از هم‌اکنون ، درچند میهمانخانه مجلل‌اصفهان ،جای خالی باقی نمانده است .

ساختمان‌های تاریخی را حفظ کنید !

گرگان ـ در شهرستان گرگان و بخشهای تابعه آن هشتاد و هفت دستگاه ساختمان دوران رضا شاه کبیر وجود دارد که از نظر تاریخی و استحکام بنا و سایر مشخصات معماری جا دارد که موردحمایت اداره باستانشناسی و حفظ بنا های تاریخی قرار گیرد .

چندی قبل شهرداری بندرشاه که از جمله یکی از بنا های مزبور است براثر عدم توجه خراب شد ولی ساختمان‌جدیدی بجای آن احداث گردید که بهیچوجه ارزش تاریخی‌ومعماری ساختمان قبلی را ندارد .

مجموعه این ساختمانها درایام سلطنت رضا شاه کبیر احداث شده است .

از جمله مهمترین این بناها در گرگان ، ساختمانهای کاخ شاهنشاهی (موزه فعلی گرگان) بانك ملی ، پست و تلگراف ، دبیرستان ایرانشهر ، پادگان گرگان ، بیمارستان پهلوی و آموزشگاه‌عالی جنگلبانی‌هستند که احتیاج به حفاظت دارند.

نمای یکی از ساختمان هائی‌که در دوران سلطنت اعلیحضرت‌رضا شاه کبیر در گرگان‌احداث‌گردید و اینك در حال ویرانی است .

گوناگون

سبزیجات تازه در قطب شمال

هر روز در صورت غذا های دانشمندان روسی در ایستگاه قطبی مولودیژنایا واقع در اقیانوس منجمد شمالی خیار و پیاز و ترب و گوجه‌فرنگی و کاهو بچشم می ـ خورد ـ این سبزیجات را در پناه باد و سرمای شدید قطبی دریک محوطه بسته که خاک آن از مزارع‌لنین‌گراد آورده شده میکارند ـ باغبان مخصوص دوره روز و شب را معین میکند ، محوطه در ۲۴ ساعت ۱۶ ساعت توسط چراغهای الکتریکی روشن می شود و ۸ ساعت در تاریکی فرومیرود ـ ساکنین این منطقه تفاوتی از لحاظ مزه بین این سبزیجات و سبزیجات عادی احساس نمی‌کنند .

ماشین آب را می‌چشد !

لندن ـ یک دستگاه الکترونیکی در انگلستان ساخته شده که روزی چندبار از آب رودخانه ها نمونه‌برداری می‌کند و پس از تجزیه درصورتیکه مواد آلوده کننده در آب وجود داشته باشد بلافاصله اعلام خطر میکند ـ طرز کار این دستگاه بدین ترتیب است که مقداری از آب رودخانه به وسیله یک تلمبه وارد ظرف تجزیه می شود در صورتیکه آب آلوده نباشد مجددا بوسیله دستگاه به رودخانه برمیگردد ولی در صورت آلودگی به ظرف دیگری ریخته می‌شود که بلافاصله اعلام خطر میشود .

نژاد جدید گاوها

ملبورن ـ با اختلاط نژاد گاو های «شارولە» و استرالیائی نژاد جدیدی بنام «شارگری» پیدا شده است . دامپروران‌ازنتایج اختلاط نژاد گاو های «شارولە» و گاو های استرالیائی «موری‌گری» بسیار خشنود هستند. یکی از کشاورزان ناحیه ملبورن واقع در استرالیا این ابتکار را بخرج داده و نژاد جدیدی بوجود آورده‌است تاکنون ۵ گاو نر و ۱۱ گاو ماده از این نژاد تولید شده است .

اختلاف‌شدیدبین سازمان آب و انجمن شهر تبریز !

تبریز ـ بین نمایندگان انجمن شهر تبریز و مدیرعامل سازمان آب این شهر ، اختلاف نظر شدیدی بروز کرده ، بطوری که استاندار آذربایجان شرقی ،در این مورد،ازانجمن شهر تبریز توضیح خواسته است .

نمایندگان انجمن شهر می گویند :

ـ بعضی از مواد اساسنامه سازمان اب تبریز قدیمی شده است و باید تغییر یابد .

و مدیر عامل سازمان آب‌نیز می گوید :

ـ در جلسات انجمن شهر ، اساسنامه و مدیر عامل سازمان اب را غیرقانونی دانسته‌اند . درحالی که دخالت انجمن شهر درموضوع‌تغییر اساسنامه‌بیمورد است . زیرا انجمن شهر نماینده‌ای بنام «شهردار وقت» دارد که‌درمجمع عمومی‌سازمان آب ،سمت رئیس هیئت مدیره را دارا است ، بنابر این اگر در این زمینه‌حرفی وجودداشته باشد ، طرح آن بعهده شهردار است نه انجمن شهر !

در جلسه هیات مشورتی اطلاعات، در جیرفت :

جیرفت ـ در جلسه اخیر هیات مشورتی روزنامه اطلاعات در جیرفت ، مشکلات و مسائل شهری و اجتماعی این شهر مطرح شد و مورد بحث قرار گرفت.

آقای سیدی یکی از اعضای هیئت در این جلسه گفت :

علیرغم اقداماتی که وسیله خود کشاورزان شده هنوز مشکل آب بطور جدی وجود داردو مسئولان امور باید در این مورد اقدام کنند . ضمنا گویا اخیرا قرار شده که بهای برق مصرفی در جیرفت ترقی کند ولی‌باید دانست که کشاورزان با درآمد اندک خود قادر به پرداخت هزینه سنگین برق بها نخواهند بود .

آقای عباس کلانتری ، عضو دیگر هیات گفت :

ـ مسئولان وعده داده بودند در صورتی تلفن های مغناطیسی این شهر را به تلفن خودکار تبدیل خواهند کرد که عده متقاضیان به دویست نفر برسد ، در حالیکه اکنون عده متقاضیان از سیصد نفر هم تجاوز کرده ولی مسئولان بفکر تبدیل تلفن‌ها نیستند .

آقای علی اکبر ایران منش گفت :

ـ اگر در جیرفت مدرسه عالی کشاورزی تاسیس شود مسلما روستازادگان‌مامیتوانندپس‌ازگذراندن‌تحصیلات دبیرستانی، در رشته کشاورزی ـ که مورد علاقه اکثریت شان است ـ تحصیل کنند و در بالا بردن سطح کشت و برداشت موثر باشند .

آقای جلال پارسا گفت :

ـ اگر مقامات مسئول،به‌جیرفت بیشتر توجه‌کنندسطح درآمد ملی و اجتماعی این شهر صد در صد بالا خواهد رفت . مقدمات احداث سد « هلیل رود»هم اکنون از هر جهت آماده است و بهتر است مقامات مسئول دراین مورد اقدام فوری بکنند .

خواست دیگر اعضای هیات که در این جلسه مطرح شد آسفالت جاده دازین ـ جیرفت و مرکزیت دادن به جیرفت ، از نظر تقسیمات کشوری بود .

برق را گران نکنید!

توجّه کنید !

برای بدست آوردن

یکعمر ماهی

۸ هزار تومان

جایزه

بانک پارس

فقط

نوروز

فرصت دارید

موزه

بحث‌های هیجان‌انگیز مخالفان وموافقان بودجه در مجلس

نماینده مخالف بودجه: فرزندان مادر کلاسهای تنگ و تاریک می‌پوسند!

علی‌اصغر شیخ رضائی
(ناطق مخالف بودجه)

دکتر یحیی شمس
(ناطق موافق بودجه)

• برای اولین بار در تاریخ مشروطیت یک نماینده زن درباره بودجه نطق کرد

نماینده موافق بودجه :

• حزب‌مردم، عینک سیاه به چشم زده است

* نماینده اکثریت رسما از نماینده اقلیت معذرت خواست

خانم دکترصنیعی ، نماینده مجلس‌دردفاع از بودجه سخنرانی خود را بایك شعر آغاز کرد . او تنها زنی‌است که در تاریخ مشروطیت‌ایران در مجلس شورای ملی و درباره بودجه کل کشور سخن گفته است .

بحث در کلیات لایحه بودجه سال ۱۳۵۱ کل کشور همچنان در جلسات علنی صبح و عصر مجلس شورای ملی دنبال میشود .

در جلسه روز پنجشنبه خانم دکتر مهین صنیع نماینده عضو فراکسیون ایران نوین ، علی‌اصغر شیخ ـ رضائی عضو فراکسیون حزب مردم ، دکتر یحیی‌شمس عضو فراکسیون حزب ایران نوین در موافقت ومخالفت بالایحه بودجه صحبت کردند .

نبض بنیه اقتصادی

خانم دکتر مهین صنیع عضو فراکسیون پارلمانی ایران نوین در موافقت بالایحه بودجه صحبت کرد وی که‌اولین زن نماینده مجلس در تاریخ مشروطیت است که دراطراف لایحه بودجه کل کشور صحبت میکرد ، سخنان خود را با دوبیت شعر باین شرح آغاز نمود .

خالی از اغراض گردلم‌شود
گوش بازو دیدگان بینا شود
جز بذکر راستی مگشای لب
تادر رحمت بسویت وا شود

و آنگاه گفت :بودجه هرمملکتی بزرگترین امر حیاتی و بمنزله‌ی نبض بنیه اقتصادی و اجتماعی و حاکی ازتعادل یاعدم‌تعادل در سلامت آن کشور است .

وقتی بودجه مملکتی در مجلس مورد بحث قرار می‌گیرد باید انتقاد و راهنمائی های لازم در باره آن بشود ولی باید متوجه بود انتقاد بمعنی خرده‌گیری و عیب جوئی‌نیست، انتقاد بمعنای سره کردن ، بمعنی جدا کردن خوب از بد است .

مسئله عیب جوئی

خانم دکتر مهین صنیع بسخنان خود اضافه کرد : اگر انتقاد مثبت و سازنده باشد از قوی‌ترین اهرام اصلاحات خواهد بودو هیچگاه نباید انتقاد جنبه مخالفت‌بخاطر مخالفت یاانکار مطلق رابخود بگیرد .

ناطق گفت باوجود این بودجه از دشواری وظیفه همکاران محترمی که بخواهند بعنوان مخالف صحبت کنند آگاهم . فرانسویها مثلی دارند و میگویند : «انتقاد آسان است ولی هنر مشکل است.»

(نمایندگان عضو فراکسیون ایران نوین : احسنت ـ احسنت)

ـ عیبجوئی از این بودجه و نفی مزایای آنکار دشواری است‌مگر اینکه بخواهند مسائل دیگری را که رابطه منطقی بابودجه ندارد وارد این مبحث بفرمایند که آنهم تکلیفش معلوم است .

تربیت افراد مستعد

خانم دکتر مهین صنیع آنگاه با اشاره به‌پیشرفت های کشور و توسعه رشد اقتصادی و مقایسه آن با کشور های دیگر گفت : البته این پیشرفتها برای کسانیکه عینک بدبینی بچشم میگذارند و یا خدای نکرده پرده غرضی دیدگاه آنانرا پوشانیده است باور کردنی نیست (نمایندگان : صحیح‌است. احسنت)

درمورد بودجه آموزشی باتوجه به نیازی که به‌نیروی انسانی دربرنامه های پنجم وششم عمرانی داریم و ضرورت، سرمایه گذاری درراه تامین نیروی انسانی برای گرداندن چرخهای اقتصادی و صنعتی عظیم مملکت ، امیدوارم دولت حزبی هویدا در اعتبارات سال آینده اعتبارات بیشتری برای دانشگاه ها و امور آموزشی در نظر بگیرد و به تقویت‌تعلیمات فنی و حرفه‌ای که ضامن پیشرفت های صنعتی کشور است توجه خاصی مبذول دارد ، افراد مستعدی تربیت نماید و موجبات جذب وبکار گماشتن آنان در بخش‌های خصوصی ودولتی را بطور مطلوب فراهم سازد .

لغت «بودجه»

دکتر مهین صنیع در سخنان خود یادآور شد : باید موسسات آموزشی افرادی تحویل جامعه دهند که همه‌علاقمند به میهن وپای‌بند به سنن اجدادی خود باشند لغت«بمن‌چه» باید از قاموس فرهنگ ایران خارج شود جوانان باید به اخلاق و مذهب پای‌بند باشند .

(حبیب‌الله امام‌دوخ امام‌جمعه کردستان و نماینده باوه : جاناسخن از زبان ما میگوئی بارک‌الله . آفرین)

ناطق آنگاه گفت : یک پزشک یا یک مهندس یازمین شناس یا زیست شناس که نتواند به‌آسانی و درستی مطلب خود را بگوید واز درک منافع ملی خود عاجز باشد و یا ارزش سنن باستانی خود را نفهمد وجود ناقصی است .

در موسسات آموزشی مابه تعلیم زبان وادبیات فارسی توجه کافی نمی‌شود در صورتیکه زبان گاهی اوقات ازشمشیر هم برای حفظ مملکت موثرتر بوده و زبان مادر دنیاشخصیت وموجودیت مارا حفظ و مشخص میکند .

جوانان را به ارزش های پایدار میراث فرهنگی و مقدسات ملی و سنن و آداب اصیل ایرانی اشنا کنید .

چند نکته دیگر

خانم دکتر مهین صنیع پس از اشاره به سرمایه گذاری درامر کشاورزی و دامپروری و بی‌نیاز کردن کشور از وارد کردن تولیدات کشاورزی و دامی در اطراف تامین اعتبارات برای رفاه اجتماعی و عمومی صحبت کرد و گفت ملت‌ایران باید قدر آرامش و امنیتی که در سایه اقدامات و زحمات شاهنشاه محبوب در سراسر کشور حکمفرماست و در دنیا زبانزد خاص‌و عام است . بیشتر بداند . در سایه امنیت می‌شود با جمعیت خاطره رفاه عمومی را تامین کرد .

تاسف دارم

پس از سخنان خانم دکتر صنیع،علی‌اصغر شیخ رضائی عضو فراکسیون پارلمانی حزب مردم در مخالفت بالایحه بودجه صحبت کردو در سخنان خود گفت : از اینکه در لایحه بودجه تااین حد بی علاقگی نسبت به‌تنظیم برنامه هائی در جهت تربیت جوانان نشان داده‌اید کمال تاسف را دارم . از طرف دولت بورزش جوانان توجه‌نشده است . آقای هویدا ، آیا معتقد هستید که ورزش عامل حفظ سلامت جوانان است آیا اعتقاد دارید که زندگی ماشینی سلامت بشر را بطور بی سابقه تهدید میکند و زندگی یکنواخت در محیط کار، روح افراد را خسته میکند و علمای زیست شناسی پیشرفت تکنیك را خطر بزرگی برای سلامت میدانند ؟

آیا میدانید کشور های پیشرفته بجای ساختن بیمارستان میادین ورزشی و سالن ورزشی درست میکنند؟ اولیای امور یا از این واقعیت اطلاع دارند و یا بروی خودشان نمی‌آورند و یا آنکه اصولا اطلاعی ندارند.درهر سه صورت جای کمال تاسف است .

بچه‌ها درکوچه ول هستند

ناطق گفت مقام محترم وزارت آموزش و پرورش میدانند که اکثر کلاسهای درس مدارس ماروی اصول بهداشتی نیست . در هر کلاس بین ۴۰تا۶۰ دانش‌آموز می نشینند . خواهش میکنم یك لحظه توجه بفرمائید و بسلامت بیش از ٤ میلیون دانش‌آموز فکر کنید .

کودکانی که وقت خودرا بیش از ٦ ساعت درچنین محیطی میگذرانند ، بنظر شما این کودکان و جوانان کجا باید بازی و ورزش کنند ؟ مسلما جای دیگری نمی‌ماند جز در خیابان رها بودن .

ناطق روزنامه‌ای نشان داد و گفت این صفحه را نگاه کنید دوتا عکس‌چاپ شده یاباید تکذیب کنید یا بفکر بیافتید . دوعکس است که نشان میدهد بچه ها درکوچه و خیابان ول هستند .

بودجه ورزشی ما

شیخ‌رضائی گفت : با نبودن امکانات برای تفریح لازم تعجب نکنیداگر جوانان ما تحت تاثیرتبلیغات‌مخرب احیانا قرار میگیرند .

وزیر آموزش و پرورش که پزشك عالیقدری است خوب میداند که ورزش از عوامل موثری است برای پیشگیری بیماری چرا پس توجه نمی فرمایند ؟

بودجه ورزش ۳۰ میلیون نفر ازافراد این مملکت را ببینید چقدر است و اگر به جمعیت سرشکن کنید‌بهر فرد مبلغی در حدود ۱۸ ریال میرسد .

دکتر ناوی : مادر بزرگ ها هم حساب شده ؟!

شیخ‌رضائی : شما را بحساب نیاوردم ...

(خنده نمایندگان)

ناطق‌ادامه‌داد : ۵۰۰کارمند آموزش و پرورش به سازمان تربیت بدنی منتقل شد و اگر شما بودجه ورزش را اضافه کردید برابر تامین حقوق آنها و ۱۰۰۰ نفری است که تصویب کردید استخدام شوند .

اسادیوم ۳۰ هزار نفری که دارند میسازند واجب است اماآن بودجه‌ای که میخواهند به فدراسیون کمك کنید تا موجبات رفاه جوانان رادر امر ورزش فراهم کنند کجاست ؟

ما در آستانه مسابقات المپیك هستیم . آنها بودجه لازم ندارند ولی شما میگوئید زید اوردیم ؟ تاسف آور نیست در مملکتی که مدرن‌ترین طرحهای‌صنعتی‌واقتصادی پیاده میشود تااین اندازه‌به امر ورزش جوانان بی توجهی شود ؟

شیخ رضائی آنگاه گفت :آقای هویدا تشریف ندارند ....

عباس میرزائی :صبح‌تاحالا بودند .

شیخ رضائی : شما آنقدر مظلوم صحبت می کنید که آدم دلش میسوزد !!

(خنده نمایندگان)

ناطق: مگر رهبر این‌ملت درکنفرانس رامسر علاقه خودرا به توسعه ورزش ابراز نداشته‌اند ؟چطور به‌مساله ورزش و سلامت نوجوانان تا این اندازه بی علاقه هستید ؟

استادیوم ۱۰۰ هزار نفری در ماه ۵۰ هزار تومان پول آب و برق میپردازد . چرا ؟

بیائید یك لایحه بیاورید که این مراکز ورزشی‌از پرداخت پول آب و برق معاف باشند .

در شمیران یك استادیوم ورزشی ماهی ٤هزارتومان پول آب و برق‌میدهد اگر معاف کنید میتواند این پول‌را صرف توسعه امور ورزش کند .

جوانان را خوشحال کنید

شیخ‌رضائی آنگاه یادآور شد ما در موسسات‌خصوصی محلهای ورزشی داریم . در وزارت پستو تلگراف هم باشگاه ورزشی دارند . پیشنهاد میکنم این‌باشگاه‌وباشگاه های مشابه رادراختیار دبیرستانهای آن حوزه بگذارید تا جوانان بتوانند استفاده کنند. پیشنهاد میکنم ضابطه‌ای که برای کسب امتیاز دبستان و دبیرستانها میباشد درآن وجود یك زمین ورزش و سالن ورزشی هم غیرازپارتی‌بازی که معمول است بگنجانید.

چند سئوال دارم

ناطق ادامه داد سئوالی دارم از وزارت آموزش‌و پرورش و آن اینکه وزیر بفرمایند در جهت انقلاب آموزشی چه برنامه‌ای در مدارس انجام داده‌اند و یا خواهند داد؟دانشگاه ملی و مدرسه عالی دختران‌بشگاه ورزشی دارد ولی سایر مدارس عالی فاقد وسایل ورزشی است . از دانشجو یکهزار ریال در سال برای ورزش میگیرند ولی در طول سال جزئی ترین وسائل ورزشی در اختیار انان قرار نمیگیرد . بسیاری از موسسات آموزش عالی حتی یك زمین والیبال دراختیار دانشجویان نمیگذارند .

من سئوال میکنم چرا اجازه تاسیس مدرسه عالی داده میشود که در ساختمانی شروع بکار کند که‌حتی محوطه کوچك برای قدم زدن دانشجویان ندارد ؟

امریه رهبر ورزش‌دوست ما

شیخ رضائی یادآور شد : در مملکتی که‌شاهنشاه به پیشرفت ورزش علاقه دارند و خود در رشته هـای ورزشی سرآمد هستند چرا دستورات معظم‌له در مورد تامین ورزش جوانان را اجرا نمیکنید ؟

اوامر شاهنشاه را در امر ورزش مسئولین کشور درك نمیکنند . شاهنشاه آریامهر به هزینه شخصی خود ورزشکاران را به المپیك ۱۹٤۸ فرستادند چرا مسئولان که ادعا دارند خادم هستند از این رویه سر مشق نمی‌گیرند ؟

در وزارت علوم ، امور تربیت بدنی دانشگاهها رادو لفر زیر نظر دارد . آیا این تشکیلات برای رسیدگی باینکار مهم کافی است ؟

برنامه ورزشی دانشگاه

شیخ رضائی گفت : سئوالی از وزارت علوم دارم و آن اینستکه وزیر بگوید : در باره برنامه ورزش و تفریحات سالم دانشجویان دانشگاهها و مدارس عالی تا بحال چه کرده است و در آینده چه برنامه‌ای دارد؟

در حالیکه میتوان از وجوه پرداختی یکهزار ریال دانشجویان در هر سال یك سالن و میدان ورزشی‌ساخت این پول ها چه میشود ؟ حال که وزارت علوم ناتوان است چرا سازمان تربیت بدنی بفکر ورزش دانشگاهها نیست و آیا سازمان تربیت بدنی میتواند این معما را حل کند ؟

رفاه معلمین

چندی پیش ماده واحده‌ای از طرف وزارت آموزش و پرورش در باره پرداخت مستمری بیکی از معلمین‌به مجلس آمد .

عرض میکنم از اینکه یکی‌از منویات شاهنشاه‌آریامهر در کمك به معلم اجرا شد بعنوان یك معلم و یك همکار فرهنگی و یك نماینده از وزیر آموزش وپرورش متشکرم . اما بعد از چند سال این ماده واحده آمد تا بیك معلم کمك شود ؟ چرا فقط یکنفر ؟

معلم فیزیك در سر کلاس فوت کرد . دکتر کوچك‌پور و هندی را میدانید چگونه درگذشتند ؟ به وضع معلمین که زنده هستند رسیدگی بکنید .بگذارید معلم وقتی زنده است از موقعیت خودش و آینده‌خودش خوشحال و امیدوار باشد .

ناطق گفت خانواده یکی از معلمین بمن نامه نوشته‌اند که این معلم پس از مرگش ارثیه بدهی و عذاب هستند .

برای آنها گذاشته است بازماندگانش فوق‌العاده دررنج است توجه داشته باشید که بوجود آوردن (دیپلم دار متوقع) برای اجتماع درست نیست . به تعلیمات‌حرفه‌ای باید توجه کرد .

رسما معذرت میخواهم

پس از سخنان ناطق مخالف لایحه بودجه ، دکتر یحیی شمس که در موافقت بالایحه بودجه صحبت‌کرده بود پشت‌تریبون رفت و گفت بنده بعد از عرایضی که در جلسه کردم در خارج از جلسه استنباط کردم که در مطالب بین‌الاثنین که گفته شد یک سوء تعبیری از کلام بنده بعمل آمده بود که برحسب دستور فراکسیون در اینجا رسما معذرت میخواهم .

(نمایندگان : احسنت .احسنت)

برای اینکه روابط مادر مجلس اگر جز برحسن‌نیت و احترام متقابل استوار باشد درست نیست و بنا براین معذرت میخواهم .

رامبد : بنده از طرف فرهادپور تشکر میکنم سوءتفاهم رفع شده است .

این حرفها چیه ؟

دکتر یحیی شمس نماینده مسجد سلیمان و عضو با بودجه‌ای که در اختیار وزارت آموزش و پرورش فراکسیون پارلمانی حزب ایران نوین در موافقت بالایحه بودجه صحبت کرد و طی آن گفت من مستمع سخنان اعضای محترم فراکسیون حزب مردم بودم و مطالبی‌ایراد فرمودند که همه آن غیر بودجه‌ای بود و من اگر به پاسخ ایرادات غیر موجه بودجه‌ای که بیان فرمودند بپردازم ساعتها وقت لازم است .

فرهاد پور : ما حاضریم گوش بدهیم و ضرورت دارد گفته شود .

دکتر یحیی شمس افزود : مطالبی که اعضای فراکسیون مردم عنوان کردند در معرض قضاوت مردم ایران قرار می‌گیرد و خودشان قضاوت خواهند کرد که اقلیت نتوانسته است نقش ارشادی داشته باشد و راهنمائی صحیح به اکثریت بدهند .

ناطق با اشاره به آقایان‌زهتاب‌فرد ـ سمیعی وصمدنامور گفت : **بنده بعنوان یك نماینده ، منتظر بودم که وقتی شما پشت تریبون تشریف می‌آورید اصول عقاید حزب مردم راهمراه بیاوریدو ارقام‌بودجه‌را هم بگذاریدوبگوئید بر اساس این اصل و این واقعیت اگر دولت تقلیلی یا افزایشی در یکی از مواد بودجه بدهد به یك‌چنین‌نتایجی خواهد رسید .**

(نمایندگان عضو حزب ایران‌نوین : صحیح‌است. احسنت)

ناطق ادامه داد : صحبت از دوریال پول خرد وفتوت راننده و نمیدانم یك‌کیلو و نیم گوشت اضافه در زمانی که مردم پشت‌سر رهبر عالیقدر این مملکت برای سازندگی مملکت کوشش میکنند و با اعتقاد تلاش دارند ، چه معنی دارد ؟ حق این است که وقت مجلس و این تریبون را با این مسائل نگذرانید .

فرهادپور : بنظر شما مسائلی که ما مطرح‌کردیم کوچك است ؟

چه مقصودی دارید ؟

دکتر یحیی شمس ادامه داد : بنده در فرمایشات همکار محترم آقای زهتاب فرد به لغاتی برخوردم مثل هیات حاکمه ... اینها یك اصطلاحاتیست که این مملکت در گذشته داشته است و از حلقوم افرادی که شما هم آنها را محکوم می‌کنید در می‌آید چرا چنین الفاظی را بکار میبرید ؟ مقصودتان از هیات حاکمه چیست و کیست ؟ ازلحاظ‌حقوقی و اصطلاح‌جامعه‌شناسی و اصطلاح سیاسی برای طبقه‌ای که به اتکا اکثریت مردم کار حاکمیت ملی را انجام میدهند چرا لغت‌صحیح را بکار نمی‌برید ؟ چرا با نیش و پوزخند میگوئید هیات حاکمه ؟

نمایندگان عضو حزب ایران نوین : احسنت.آفرین

فرهادپور : چه بگوئیم ؟ بحث‌حاکمه بگوئیم؟

ناطق اضافه کرد : باز بنده دیده افای‌زهتاب‌فرد اینجا اشاره کردند و گله کردند از رئیس دفترسیاسی حزب ایران نوین که چرا ما را بخش مخالف میخوانید و این را یك‌نوع اعمال قدرت دولت در ستیز اقلیت‌تلقی کردند :

بقیه در صفحه ۲۱

قاب تمام سیاه «فلزی»
سیتی زن
پدیده ایست نو و منحصر بفرد از کارخانجات
ساعت سازی سیتی زن

Quality at Realistic Prices
CITIZEN
Tokyo. Japan

شبانه‌روز آماده خدمت!!

محمد علی سفری

انتقاد

کـه ما تـا سال گـذشته حق داشتیم در همین محل به زائران غذای گـرم بدهیم اما بخاطر آتش سوزی‌که‌صورت گرفت دیگر قدغن شد وحالا مامجبوریم از خارج غذا تهیه کنیم که طبعا هـم آنهاکمی‌ناراحت‌میشوند و میگویند که آن چند نفر که در دفتر خوابیده بودنـد کوهنوردان ایرانی هستند که از «کلیمـا ـ نجاور» برگشته‌اند و چون جا نداشتند ، آنجا استراحت مـی کنند . سفیـر

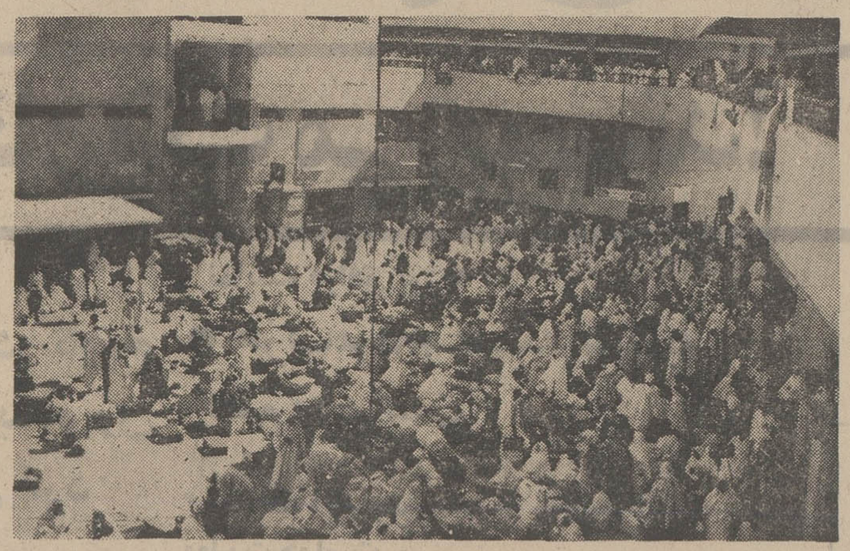

مراسم حج در سال های اخیربمراتب از گذشته بهتر انجام میپذیرد زیرا مقامات دولتی توجه به آن مسائلـی دارند که مشتاقان زیارت خانه‌خدا را ، اگر بحال خودشان بگذارند نخواهنـد داشت .

بنا بر این اگر در این یادداشت ها مسائلی عنوان‌میشود تنهابمنظور بهبود وضع است و بیان حقایقی که شایـد ماموران در گزارشهای رسمی بـدان اشاره‌ای نمی کنند .

مطلب را از مدینةالحجاج شروع‌میکنم ، اینجا ، همانجائی است که بمحض ورود زائران به فرودگاه جده باید در آن ساکن شوند تا طبق برنامه بسوی مکه یا مدینه حرکت کنند .

ساختمانی‌است چند طبقه و با کمال تاسف نامتیز و در طبقه دوم آن یک اطاق بزرگ با پلاک هیات پزشکـی حجاج ایرانی‌و اطاق مجاورآن، هیات سرپرستی حجاج ایرانی به چشـم میخورد .

در اطاق هیات سرپرستی بسته‌است و باوجودی که ساعت ، نیمساعت‌بظهر را بوقت جده نشان میدهد و در مدینة الحجاج‌و طبقات آن جمعیت موج‌میزنـد متاسفانه درسرپرستی کسی وجودندارد از قسمت سرپرستی میگذرم و می رسم به قسمت هیات پزشکی ، اتاقی است بزرگ که در یک گوشه پزشک نشسته ودرگوشه‌ای دیگر قفسه های داروست.

پای صحبت سرپرست هیات پزشکـی می نشینیم ، او از فعالیتش حرف میزد میگوید که در جده ـ مکه و مدینه‌مراکز درمانی و بهداشتی داریم و در ایـن مراکز برای همه زائران مسلمان‌جهان باز است و می‌افزاید که واحد هـای سیار هیات هم در همه شهرها بـه کاروان‌ها سرکشی می‌کنند تا از نظـر بهداشتی و امر تغذیه وضع زائران روبراه باشد و بعد آمار و ارقامی از کارهای انجام شده . از پیش اومیمان زائران میروم که فشرده و تنگ درچند اطاق و راهرو نشسته‌اند و مشغـول خوردن ناهار ـ اما ظاهرا از آنچـه که رئیس هیات پزشکی از نظربهداشت گفته آثار چندانی مشهود نیست، بعلت تنگی جا ، چنان درهم نشسته‌اند کـه وقتی لقمه را برمیدارند آرنج این‌یکی به صورت آن یکی میخورد ازسرپرست کاروان میپرسم باینها چه خوراکـی میدهید و چرا اینقدر جایشان‌نامناسب است . مشکوک میشود و حرف نمیزند، اصرار میکنم و میگویم که مامور نیستم، روزنامه نویسم ، آنوقت سر درد دلش باز می شود و قبل از همه می گویـد مطلب را درز میگیرد اما تلویحـا مفهماند که دیگر دفتر سرپرستی را خالی نکنند .

از سفیر سئوال میکنم وضع زائـران ایران چگونه است ؟ پاسخ میدهد که خوبست بخصوص که سختگیری دولت سعودی آنطورکه‌برای دیگران هست‌برای زائران ایرانی نیست ، زیرا حساسیت ماموران سعودی بیشتر روی موادمخدر است که چون میدانند دولت ایـران برای اینکار مجازات اعدام تعیین کرده و ایرانی جرات نمیکند که مواد مخدر قاچاق کند ، بنا براین در فـرودگاه جده زائران ایرانی با راحتی خـارج میشوند .

سفیر از محل جدید حرف میزند ، ساختمانی دارد مجلل وفضائی فراوان در کنار دریای احمر به مساحت ۴۲ هزار متر مربع .

اینرا هم بگویم که وقتی بمحل سفارت رسیدیم و قبل از آنکه‌ازآنجا باین‌محل بیائیم‌خبردارشدیم که قسمتی‌ازگچو خاك طبقه دوم راهرو سفارت ریخته است و در و دیوار اطاقها هم نشان میدادکه عمارت سفارت تعمیر فراوان لازم دارد . بعکس محل سکونت سفیر که هم جدید است و هم فوق‌العاده زیبا و درمجموع باید گفت که این دو عمارت آبرومنـد برای سفارت ایران در جده‌فوق‌العاده ارزنده است.اما ایکاش که مامـوران هم بهمان‌نسبت در خدمت زائران‌باشند.

سفیر جدیدامنصوب شده‌و باوجودی که سالها در آن کشور مـاموریت داشته مع‌الوصفکارها بیشتر بدسـت وزیر مختار حل و فصل میشود .

ولی این آقای وزیر مختار متاسفانه مانند سال های قبل از انقلاب کـه کارکنان دستگاههای دولتی دچار تـار عنکبوت مقررات بودند سخت‌پای بنـد مقررات است و اگر نگویم کار شکنی باید بگویم‌تسهیل کار هم در کارنیست، در فرودگاه جده هنگام ورود از سفیر خواسته بودیم که از طریق سفارت برای ما روزنامه نگاران کارتی کـه معمولا دولت سعودی‌برای عبور و مرور و دیگر تسهیلات کار خبری میدهنـد بگیرند ، سفیر از مـا عکس خواست تا دستور صدور کارت را بدهد ولی ایـن آقای وزیر مختار بهیچوجه مـوافقت نمیکرد بدلیل اینکه ما باید برویم بـه سفارت و تشریفاتی را طی کنیم و هرچه گفتیم و سفیر هم تائید کرد که سفارت آمدن لازم نیست نپذیرفت وسه روز هم دفع‌الوقت کرد تا اینکه‌بالاخره خود سفیر اقدام کرد و متاسفانه‌بعدها در موارد دیگر هم این رفتار را از او و دیگران دیدیم که ایکاش برای سال آینده تغییر رویه بدهند ویادشان باشد که روی میز هیات سرپرستی در مدینة الحجاج فراوان‌کارتهای چاپ شده وجود دارد که روی آن نوشته شـده بدین مضمون سفیر و اعضای سفـارت و هیات سرپرستی و هیات پزشکـی حجاج ورود زائران ایرانی را خوش آمد میگویند وبرای کمك و راهنمائـی هموطنان عزیز شبانه روز آماده‌خدمت میباشند . واین کارت را ظاهرا بیـن زائران در مدینةالحجاج پخش می کنند و آنوقت اگر سرپرستی آنچنان باشد و مامور سفارت این چنیـن طبیعـی است که زائر هموطن در نخستین گام مواجه با همـان گرفتاری میشود که در مملکت سال‌هاست انقلاب اداری در تلاش سوزاندن ریشه آنیست .

یک‌شهر و هزار مشکل ...

خبرنگاران سیار اطلاعات در سراسر تهران ،کوچه ،خیابان، توی اتوبوس ، در خانه و مغازه ها و اماکـن عمومی هر لحظه ممکن استبا شماگفتگو کنند. این یک روش تازه کار وارتباط خبری است که برای ایجاد همبستگی بیشتر ، بین خوانندگان روزنامه اطلاعات بـا شورای نـویسندگان ، اتخاذ شد و با بکـار بستن این روش مردمدر هر فرصتی‌با نویسندگان اطلاعات‌تماس‌میگیرند. درشماره امروز خبرنگار با یک تاجر فرش در اتوبوس گفتگو کـرده است . چنین گفتگویی وقتی از پرسش شونده را نمیگیرد وبوی امکان میدهد که در ساعت فراغت به پرسش های خبرنگار پاسخ گوید .

بازار فرش

سیدعلی‌اکبر صیامدوست تاجرفرش

در بازار فرش فروش ها برای کسی‌که امکان پرداخت دارد ، پیش آگهی‌مالیاتی نمی‌آید بلکه به حجره کسی که امکان مالی ندارد ، پیش‌آگهی سنگین می‌فرستند . مسئولان دولتی به امر صادرات فرش‌توجه ندارند از معافیت ها عده بخصوصی که فرش فروش نیستند استفاده میکنند و این روش شوق صادر کنندگان را سرکوب‌میکند.

در مورد بازار یابی نیز دولت به فرش فروش کمک نمیکند و فروشندگان نیز بدون کمک دولت قادر به یافتن بازار نیستند ودر حالیکه این یک وظیفه مهم ملی است .مسئله مهم دیگر آنکه‌خریداران فرش که از کشور های خارجی وارد ایران میشوند ، بطرق مختلف دچار ناراحتی میگردند و این‌مسائل بمبازار صادرات فرش ایران صدمه‌میزند و مسئولان بین کسانیکه فرش ایران را صادر میکنند و بدین منظور به مسافرت های خارج میروند . با افرادی که برای تفریح ، پول کشور را بخارج برده و خرج میکنند ، تفاوتی قائل نیستند .

تبعیض قائل نشوید

در محله‌ما کلانتری، درمانگاه و اسفالت نداریم شیها دسترسی به وسیله نقلیه غیرممکن است و عبور و مـرور یکلی قطع میشود . و انجمن محلی هم عمری بمردم وعده داده است.

این مطالب را آقای علی محمدی کارمند شرکت آ ـ حکیم شرکا به خبرنگار اجتماعی اطلاعاتکه در محلات تهران گردش می ـ کند ، گفت و اظهار داشت که نباید در میان محلات تبعیض قائل شوند .

آقای علی محمدی

اگر نمیرفتم بهتر بود

آقای‌خیراله حیدر

برای مراجعه به درمانگاه یک ساعت از استاد اجازه و مرخصی گرفتم و در آنجا مرا نصف روزمعطل کردند.

وقتی به سرکار برگشتم صاحبکار ناراحت‌شده بود و گفتم مرا در بیمارستان معطل کردند به اسناد گفتم پس از نصف روز معطلی تازه موفق نشدم نسخه هـم بگیرم و اگر نمیرفتم بهتر بود ولی او هنوز خودخوری میکند ومی‌گوید چرا کار را ول کردی و رفتی . آقای خیرالـله حیدربور جوشکار میگوید :

چه خوبست‌در محله ما یـک درمانگاه و بیمارستان دولتی‌تاسیس کنند وبرنرخ‌هم نظارت نمایند .

در قلعه‌مرغی بیکاره‌ها رابا برق میترسانند !

آقای علی تذکری

ما دبیرستان مـی ـ خواهیم پسران و دختران ما نباید از قلعه مرغی‌برای‌درس‌خواندن به تهران‌بروند مااساسا تهرانی نیستیم و اهـل قلعه مرغی هستیم و نمیخواهیم تهرانی‌باشیم. ماهـرروز دیرسر کار میرسیم در زمستان از گل و لای و تابستان از گردو خاکمشکایت میکنیم ولی کسی به شکایت ما رسیدگی‌نمی‌کند .

علی تذکری آرایشگر کوی مهنان میگوید : بیکاره ها از بس مزاحم کسبه شده‌اندبرای ترساندن آنها بعضی کسبه برق به قفل در مغازه وصل کرده‌اند و این آخرین حقه فروشندگان محله قلعه‌مرغی است .

هرصنعتی به
Plastiran.co
پلاستیک
احتیاج دارد
وهرچه از پلاستیک بخواهید از ۴ تا ۴،۰۰۰ گرم برای شما تهیه میکنیم
کارخانجات
پلاستیران
چند نمونه از قطعات پلاستیکی که برای کارخانجات تولیدی ساخته‌ایم
سرویس غذاخوری درهواپیماهای شرکت هواپیمائی ملی ایران .
قطعات یخچال فیلکو .
قطعات اتومبیل و اتوبوس ایران ناسیونال .
جعبه‌های نوشابه کارخانجات شیر پاك .
قطعات ترموس ایگل .
قطعات ماشین‌آلات نساجی کارخانجات یزدباف .
قطعات کولر کارخانجات فیلور .
وسائل رنگسازی کارخانجات شیمیائی پارس .
قطعات یخچال هوور .
قطعات یخچال ارج .
وسایل رنگسازی کارخانجات رنگین .
جعبه‌های نوشابه‌کوکاکولای مشهد .
قطعات ترموس عقاب نشان .
قطعات اتومبیل سیتروئن .
قطعات رادیو تلویزیون لرد .
قطعات ماشین‌آلات نساجی کارخانجات نساجی آذربایجان .
قطعات رادیو تلویزیون شاوب‌لورنس .
قطعات کولر و پنکه کارخانجات توشیبا .
وسایل رنگسازی کارخانجات سوپررنگ .
جعبه‌های نوشابه‌کارخانجات آبجو توبورك .
قطعات یخچال جنرال وستینگهاوس .
قطعات یخچال جنرال الکتریك .
قطعات اتوبوس کارخانجات پارس لوکس .
قطعات رادیو تلویزیون کارخانجات وستینگهاوس .
قطعات ماشین‌آلات نساجی کارخانجات پارس .
قطعات ترموس توریست .
قطعات کولر وارسته .
قطعات یخچال زاگرس .
قطعات ترموس جنرال پلاستوفوم
قطعات کولر وستینگهاوس .
جعبه‌های نوشابه کوکاکولای اصفهان .
قطعات سرویس های بهداشتی پارس سرام
ظروف و وسائل پلاستیکی برای شامپو ـ لوازم آرایش وصنایع دارویی و جعبه‌های پلاستیکی برای شیرینی وشکلات .
کارخانجات پلاستیك سازی پلاستی ران : جاده قدیم کرج کیلومتر ۱۸ جنب ایران ناسیونال تلفن ۹۶۰۷۹۸ ـ ۹۵۳۶۰۵
اداره فروش و دفتر مرکزی : خیابان شاهرضا ـ چهارراه کالج شماره ۱۹۲ تلفن ۲ و ۴۹۲۶۱ ـ ۶۶۵۶۶۸

تاکسی بار ها رابشمال شهر راه نمیدهند !

«شهر ممنوع» تاکسی بارها!

در شهر تهران چرا نمی گذارند تاکسی بار به‌شمال شهر برود.اگر هدف‌اینست که تاکسی بار شمال شهر را شلوغ میکند ، پس چرا در جنوب حرکت کند و در این منطقه ازدحام ، بیشتر بشود . آیا بهتر نیست که اساسا نگذارند چرخ تاکسی بار در تهران بچرخد .

در خیابانها

ماموران در خیابانها و چهار راه ها اجازه نمیدهند تاکسی بار در جهت جنوبی شمالی حرکت کند . اگـر یك تاکسی باز برای شمال تهران بار و مسافرهم داشته باشد آنرا متوقف میکنند و به جنوب‌باز میگردانند .این یك اقدام ناراحت کننده برای رانندگان و مسافران تاکسی بار است .

در تهران هزاران اتومبیل وانت ساخت کارخانجات داخلی و خارجی حرکت می کنند . اینها بار می برند و مسافرهم می برند . گاهی‌هم با سوار کردن مسافران ۵ ریالی در مسیر اتوبوسهاصف ها راکوتاه‌میکنند.رانندگان وانت بار ها و تاکسی بارها اکثرا افراد معیل هستند . آنها هر یك با فراهم کردن پولی از کارخانجات داخلی یك تاکسی بار خریده و در شهر به بارکشی و مسافر بری مشغول هستند .

بهانه

در شهر تهران بار ـ کشی با تاکسی بـار در واقع یك بهانـه‌است، این خود رو ها در خیابان ها مسافر میبرند و اگرآنها نباشند براستی کار مردم شهر فلج میگردد زیرا که تاکسی ها و اتوبوس ها جوابگوی احتیاجات مردم تهران نیستند .

حرکت تاکسی بار در جنوب تهران بعلت جابجا شدن کامیونهای سنگین در این محلات‌نابسامانی بیشتری بوجود می آورد . درست است که مشتری تاکسی بار ها بیشتر مسافران جنوب شهری هستند ، ولی این همه حقیقت نیست به حکم ضرورت مدت زمانی است که حتی خانم های مینی پوش هم خیلی مهربان در کنار رانندگان تاکسی بار ـ ها نشسته و خود را بمقصد میرسانند !

باین دلیل تاکسی بارها یا نباید باشد و حالا که هست باید در سراسر شهر بطور مجاز حرکت نماید .

خرج داریم

آقای جمشید خوش‌نوا

جمشیدخوش‌نوارانده تاکسی بار شماره ۶۷۸۱ میگوید : ما نمیدانیم چرا نمیگذارند به شمال شهر برویم . مگر ما نباید چرخ این ماشین را بگردانیم. حالاکه نمیگذارند بشمال شهر مسافربریم‌پس اجازه بدهند در صورت داشتن بار مجاز باشیم تا باین قسمت شهر برویم . این راننده در پایان میگوید در این شهر هیچکس از ما حمایت نمیکند .

تقصیر ازماست

آقای بلابادیون

بلابادیون راننده یـك تاکسی بار دیگر میگوید : ماموران در این مـورد مقصر نیستند . عده‌ای‌نایاب توی صنف ما رخنه کرده‌اند و از بس بی نظمی آفریدند و ماموران را بـر آن داشتند تا این تصمیم را بگیرند .

نرخ

آقای رضا مولایی

راننده تاکسی بار ۹۷۴۹۴ مدعی است که تاکسی بار در تهران وضع آشفته‌ای دارد ، وی میگوید : اگر جائی باشدو رانندگان‌تاکسی بار هر چند وقت یکبار دور هم گرد آمده ر مسائل را بررسی کنند این مشکلات حل خواهد شد . رضـا مولائی درخواست دارد تا برای تاکسی بار نرخ داده شود و در تابستان نیزاجازه ندهند شاگرد مدرسه ها پشت تاکسی بار به نشینند زیرا که آنها بازار تاکسی بار را خراب میکنند .

محمد ستائی

راننده تاکسی‌بار شماره ۹۷۳۳۴ میگوید: باین‌علت که ماراردتهران‌محدود کرده‌اند کار بسیار کساد شده وحتی خرج روزانه تاکسی بار را نمیتوانیم دربیاوریم تا چه رسد به دیگر مخارج . این راننده درخواست کرد که ماموران در تصمیمات خود تجدید نظر کرده و تاکسی بار ها را به دو دسته‌صبح کار و عصر کار تقسیم‌بندی نمایند .

چرا

آقای محمد لطیف

راننده وانت شماره ۹۱۲۹۲ میگوید : ما نمیدانیم چرا اجازه رفتن به شمال شهررا به تاکسی بار نمیدهند .وی اظهار داشت که‌راننده‌تاکسی بار نمیتواند از حقوق خود دفاع کند و بگوید که‌اگر تاکسی بار نتواند در تهران حرکت کند خرج روزانه هزاران خانواده ، قسط کارخانجات‌درنمی‌آیدوهزاران مسافر شهری نیز جا می ـ مانند .

رانندگان تاکسی بار ها فریادشان از تصمیم اخیر ماموران راهنمایی به آسمان بلند است !

بیانیه مشترک عراق وشوروی انتشار یافت

★ **شوروی و عراق در زمینه های سیاسی ، اقتصادی و نظامی روابط خود را توسعه میدهند**

مسکو ـ خبرگزاریهای خارجی در پایان دیدار هیئت حزبی و دولتی عراق بریاست صدام حسین التکریتی معاون‌شورای انقلاب عراق از مسکو و در اعلامیه مشترکی که بهمین مناسبت انتشار یافت تأئید کردند وزیر شوروی دعوت سفر برژنف دبیرکل حزب کمونیست شوروی ، پرزیدنت نیکلای پادگورنی والکسی کاسیگین نخست وزیر شوروی دعوت سفر به بغداد را پذیرفتند . اعلامیه مشترک میگوید تاریخ این دیدار ها بعد اعلام میشود .

در اعلامیه هم چنین گفته‌شده شوروی و عراق موافقت کرده‌اند همکاری های خود را در زمینه های‌سیاسی ،اقتصادی‌و نظامی و ایجاد صنایع‌نفت توسعه‌دهند.

در این اعلامیه تاکید شده شوروی کمک‌های همه‌جانبه‌خود را به عراق و به‌سیاست‌پشتیبانی از ملت های عرب ادامه خواهد داد .

رادیو مسکو شب گذشته در اشاره به بیانیه مشترک‌عراق و شوروی گفت رهبران شوروی از سیاست نفتی عراق طرفداری کرده‌اند و عراق نیز برای کمک «بزرگ وبی آلایش» شوروی در توسعه صنعت نفت عراق که‌به عراق امکان دهد مستقلا از ثروت خود بهره‌برداری کند ارزش بسزائی قائل است .

در اعلامیه ، طرفین حمایت نظامی و اقتصادی آمریکا و صهیونیسم جهانی را از کشور «متجاوز»اسرائیل‌محکوم‌ساختند و اعاده صلح عادلانه در خاور نزدیك را بدون آزاد ساختن همه اراضی اشغال شده ازطرف اسرائیل وبدون‌استیفای حقوق اعراب فلسطین محال‌دانستند .

بهمن‌در راه چالوس

★ **صدها دستگاه اتومبیل چندین ساعت پشت برف ماندند**

این منطقه‌از ترس جاری شدن سیل در نگرانی بسرمیبرند . ماهینیران در خیابان !

هوای نیمه آفتابی و مطبوع دیروز گروه زیادی از اسکی بازان و مردم را برای‌گردش و تفریح به پیست های آبعلی و شمشک کشاند ، در حالیکه کسانیکه‌برای اسکی بگاجره‌رفته بودند ، بعلت ریزش برف و کولاک شدید ناکام بازگشتند .

طبق گزارش خبرنگاران مادر راه‌های‌شمشک و آبعلی‌هیچگونه حادثه‌رانندگی‌رخ‌نداد و حوادث اسکی نیز در این دوپیست‌قابل توجه نبود . دیروز گروه‌زیادی از مسافران نیز به قشم ومیگون رفته بودند و از هوای لطیف این مناطق استفاده کردند .

خبرنگار ما در کرج گزارش داد : از ساعت سه بعد ازنیمه شب پریشب ریزش برف شدیدی در گچسر و گاجره شروع شد که تا ساعت یک بعد از ظهر دیروز (جمعه) ادامه یافت.

سقوط بهمن

خبرنگار ما میافزاید دیروزدر جاده گاجره هفت بهمن‌کوچک و بزرگ سقوط کرد و این‌راه مدتی بسته شد . بلافاصله ماموران راهداری بفعالیت پرداختند و جاده باز شد .

ساعت سه بعد از ظهر دیروز در مناطق «آسارا» و «زیرزمین» درجاده‌چالوس چندبهمن‌سقوط کرد و جاده در نقاط مزبور بسته شد .

طبق اطلاع پلیس راه‌بدنبال سقوط بهمن ها بیش ازششصد دستگاه وسیله نقلیه در انطرف «آسارا»در جاده کرج پشت‌بهمن ماندند و پلیس راه و ماموران راهداری برای بازکردن جاده تا آخر وقت دیروز تلاش می‌کردند .

در شمال

بدنبال ریزش بارانهای شدید و سیل آسا که از غروب روز ۵شنبه در شهر رشت و کلیه شهر های استان گیلان شروع شد، آب‌رودخانه‌های شمال‌در نتیجه بارندگی و آب شدن برف بالا آمد . بهمین جهت ساکنان

مذاکرات کمپانیهای نفت ووزیر نفت عربستان بدون نتیجه پایان یافت

پادشاه عربستان سعودی‌شرکتهای نفتی را تهدید کرد

جده ـ خبرگزاری فرانسه ـ خبرگزاری عربستان سعودی گزارش داد مذاکرات درباره مشارکت کشورهای تولید کننده نفت درسرمایه کمپانیهای نفتی که از روز اول فوریه در جده شروع شده بود بدون صدور اعلامیه‌ای پایان یافت .

خبرگزاری عربستان سعودی اضافه کرد : پیامی از جانب ملك‌فیصل به شرکت های‌نفتی تسلیم شده است ، دراین پیام پادشاه عربستان سعودی تهدید کرده است که اگر مذاکرات به نتیجه نرسد ، دولت عربستان برای شرکت درسرمایه شرکت های نفتی به‌اقدامات قانونی متوسل خواهد شد .

دراین‌مذاکرات احمدزکی‌یمانی وزیر نفت عربستان سعودی نمایندگی سایرکشور های عضو اپك را بعهده داشت . اکنون وزیر نفت عربستان سعودی با توجه به نتیجه مذاکرات خود بایددرباره تشکیل‌جلسه عمومی کشورهای‌تولید کننده و شرکت های نفتی تصمیم بگیرد . در صورت شکست مذاکرات وزیر نفت عربستان سعودی دولت های عضو اوپك را به تشکیل جلسه فوق‌العاده دعوت میکند.

بعلت ریزش قهوه‌خانه «محمد یتیم» اراك

۱۵ نفر درخواب ، زیرآوار ماندند

اراك ـ خبرنگار اطلاعات : سقف قهوه‌خانه « محمد یتیم » واقع در دروازه« حاج علی‌نقی» اراك فرو ریخت و ۱۵ نفر که در این قهوه‌خانه خوابیده‌بودند زیر آوار ماندند .

حادثه ساعت ۳ بامداد امروز هنگامیکه تمام ساکنان قهوه ـ خانه در خواب بودند اتفاق افتاد .

ماموران شهربانی و آتش‌نشانی اراك در محل‌حادثه حضور یافتند و این‌عده را باتلاش‌زیاد از زیر آوار بیرون کشیدند.

یکی از ساکنان قهوه‌خانه که هنوز هویت وی معلوم‌نشده‌است در همان لحظات اول حادثه کشته شده بود .

۱۴ نفر دیگر که مجروح شده‌اند ، در یکی ازبیمارستان های اراك بستری هستند .

وزراء به‌مخالفین جواب دادند

پاسخ وزیر آبادانی و مسکن

مهندس آموزگار وزیر آبادانی و مسکن به قسمتی از اظهارات آقای صمد نامور (نماینده عضو حزب‌مردم) درباره سیاست دولت درباره مسکن پاسخ داد و برنامه‌های دولت را در زمینه ساختمان خانه‌های ارزان‌قیمت تشریح‌کرد

وزیر آبادانی و مسکن گفت ایشان در صحبت‌های خود گفتند که بورس‌بازی و فعالیت‌های ساختمانی متوقف شده است .

بله قسمت اول اظهارات ایشان یعنی توقف بورس‌بازی زمین را تائید میکنم ولی فعالیتهای ساختمانی نه تنها متوقف نشده است بلکه قسمتی از زمینهای دولتی و شهرداری‌ها و اوقاف ومنابع طبیعی رابرای‌ساختمان مسکن دراختیار صاحبان صنایع و شرکتهای تعاونی مسکن و ساختمان داده‌ایم و بطور مثال در تهران دو قطعه زمین بشرکت تعاونی مسکن فرهنگیان واگذار شده است و این خود سبب شده است که بورس‌بازی زمین متوقف شود من فکر میکنم نظر ایشان هم این باشد که بورس‌بازی متوقف شود ولی بهیچوجه من‌الوجوه دولت حتی صحبتی در مورد اینکه محدودیتهائی برای زمینهای کوچکی که در دست اشخاص است قائل خواهد شد نکرده است و فقط اعلام کرده است که زمینهای دراختیار خودش را با شرایط فوق‌العاده سهل در اختیار شرکتهای تعاونی مسکن یا صاحبان صنایع یا شرکتهای ساختمانی قرار میدهد .

زمینهائی که ما در اختیار صاحبان صنایع‌برای خانه‌های سازمانی کارگری قراردادیم متری یکریال اجاره‌در سال است که رقم فوق‌العاده ناچیزی را تشکیل میدهد اما اینکه گفته‌اند توقفی در امور ساختمانی حاصل شده است بنده نظر ایشان را به آمار رسمی بانک مرکزی ایران جلب میکنم :

وزیر آبادانی و مسکن سپس آمار رسمی بانک مرکزی را درباره فعالیتهای ساختمانی قرائت کرد و گفت در نه ماهه اول سال جاری بیش از ۲۲هزار پروانه ساختمانی در تهران و شهرهای بزرگ داده شده و این رقم نمودار فعالیت‌های ساختمانی است .

پاسخ وزیر دادگستری

پس از وزیر آبادانی و مسکن آقای صادق احمدی وزیر دادگستری به انتقادات نمایندگان پاسخ داد .

وی گفت :

طرح بودجه فرصتی است که اقلیت و اکثریت نظرات خودشان را در شئون مختلف مملکتی بیان کنند . ما همیشه از انتقاد سازنده استقبال میکنیم و بنده بعنوان یک‌عضو کوچك دولت خواسته‌ام که در وزارت دادگستری انتقاد بشود ولی انتقاد اصولی چون معتقدم که انتقاد میتواند بسیاری‌از نواقص را رفع کند ، در اینجا مطالبی گفته شد که لازم دیدم جواب بدهم :

آقای زهتاب‌فرد درباره پاره‌ای از نواقص در اداره‌ثبت حوزه انتخابیه خودشان مطالبی فرمودند بنده بمدیر کل ثبت نوشتم که در بناب چرا ثبت اسناد نیست و مدیر کل ثبت‌جواب داد بناب جزء بخش مراغه است و کارهای ثبتی این بخش با مراغه میباشد مضافا باینکه در بناب دادگستری و شهربانی و بانک کشاورزی که لازم و ملزوم یکدیگرند وجود ندارد و باین ترتیب ایجاد ثبت در بناب امکان‌پذیر نیست .

کوروس آموزگار

فتح‌اله ستوده

مهندس روحانی

صادق احمدی

وزیر دادگستری گفت آقای زهتاب‌فرد از کندی‌وزارت دادگستری صحبت کردند بایستی عرض کنم که در دادگستری در روز به چهار هزار پرونده رسیدگی و رای صادر میشود ضمنا باید به اطلاع آقای اکبر مسعودی که اشاره‌ای بوضع دادگستری کردند برسانم که ما همانطور که به عرض پیشگاه شاهنشاه آریامهر رساندیم تا آخر سال جاری‌دو هزارو پانصد خانه انصاف تاسیس خواهیم کرد و تاکنون دو هزاروچهارصد خانه انصاف در روستاها تاسیس شده و تا پایان سال بقیه خانه های انصاف نیز تاسیس خواهد شد .

پاسخ وزیر پست و تلگراف

آقای مهندس‌ستوده وزیر پست و تلگراف‌و تلفن نیز ضمن‌پاسخ به انتقاد های نماینده اقلیت درباره وضع تلفن پیشرفت هائی را که در امر مخابرات کشور حاصل شده است بیان داشت‌و فعالیت وزارت پست و تلگراف و تلفن را در این زمینه‌تشریح کرد .

وی درباره بالا رفتن نرخ تلفن گفت شرکت تلفن‌درمقابل سرویسی که میداد درآمد لازمرا کسب نمی‌کرد و نمی‌توانست دخل و خرج کند برای اینکه این‌شرکت مانند بعضی ازشرکت هاضررنکند لازم بود یا هرساله مبلغی در حدود پنجاه‌میلیون تومان از بودجه برنامه‌ای بشرکت تلفن کمک شود و یا اینکه دارندگان تلفن با افزایش نرخ بدخل و خرج این شرکت کمک کنند .

باین جهت لازم بود که نرخ تلفن افزایش یابد و ما این افزایش را در حد معقول انجام دادیم و حداکثر افزایش برای هر مشترک از ۳۱۰ ریال در ماه تجاوز نخواهد کرد.

پاسخ وزیر کشاورزی

آقای مهندس روحانی وزیر کشاورزی نیز ضمن پاسخ‌به تذکرات نمایندگان اقلیت اظهار داشت یکی از مشخصات انقلاب شاه و ملت این است که هشت اصل از اصول انقلاب مربوط است به کشاورزی و کشاورز آزاد .

شاهنشاه آریامهر برای کشاورزی و کشاورز آزاد شده و از بند رسته اهمیت فوق‌العاده قائل هستند زیرا از دوازده اصل انقلاب هشت اصل آن بنحوی از انحاء به کشاورزی مربوط میشود ممکن است این سئوال پیش‌بیاید حالا که هشت اصل از دوازده اصل‌به‌کشاورزی مربوط میشود چراکشاورزی ماآنطور که باید وشاید پیشرفت نکرده است باید بگویم بطور کلی در هیچ یک از کشور های دنیا که اصول انقلاب ورفورم در کشورشان عملی شده است در چند سال اول انقلاب از لحاظ رشد (کمی) موفق نشدند در امر کشاورزی ماتندصنعت پیشرفت داشته باشند. ولی در کشور ما با توجه به خشکسالی های اخیر معذالک مادر این نه سال دارای رشد نسبی دوو نیم درصد بوده‌ایم و آینده نیزبطورقطع و یقین وضع‌کشاورزی در مملکت دگرگون میشود همچنان که کشاورزی امروزمانسبت بگذشته قابل مقایسه نیست بخصوص که ما در این چندسال دست بکار ساختمان زیربنای اقتصادی خودمان زده‌ایم .

آنگاه آقای مهندس روحانی پیرامون شرکت های تعاونی و سرمایه گذاری در امور مختلف کشاورزی مانند دامپروری توضیحات کافی داد .

بحث‌های هیجان‌انگیز مخالفان وموافقان بودجه درمجلس

بقیه از صفحه ۱۹

نقش خداننده

دکتر شمس گفت شما آقای زهتاب‌فرد تشریف آوردید اینجاو یك الفاظی‌بکار برید ازقبیل محمدعلیشاه که در شان یك نماینده نیست . ما نمیخواهیم به آن دوران برگردیم . وقتی مردم ایران در دهات و روستاها در نقاط دور ، در نقاط نزدیك با اعتقاد برای تحقق منشور انقلاب اجتماعی ایران کوشش میکنند آیا این رویه صحیح است ؟

فرهادپور : انتقاد از محمدعلیشاه هم بد است ؟!

(خنده نمایندگان)

دکتر شمس : من‌خیال میکنم آقای فرهادپورخیلی خوششان می‌آید بعنوان اجراکننده نقش «خداننده» معرفی شوند . اگر دنبال این تز هستند بنده ایشان را به چند نفر آرتیست معرفی کنم .

(همهمه نمایندگان عضو حزب‌مردم . آنها بروی پیشدستی می‌کوبیدند) .

رئیس : آقای شیخ‌رضائی روی پیشدستی نزنید « یك‌دفعه پیشدستی را شکستید بس‌است .

(خنده نمایندگان)

دکتر شمس : بنده هنگام طرح متمم بودجه از دهان آقای فرهادپور شنیدم که از حزب ایران‌نوین انتقاد میکند چرا دانشکده حزبی درست کرده‌اید و این کار را بعنوان یك حربه در بیان مطالب مخالف به کار بردند . آقای فرهادپور مگر شما روزنامه ها رانمی خوانید که جوانان ما در کشور های دیگر تحت‌تعلیمات فریبنده قرار می‌گیرند و می‌آیند به این مملکت که خرابکاری کنند و خوشبختانه بیداری و توانائی‌مقامات انتظامی حتی قبل‌از ورود به مرز آنها را می‌گیرند .

ناطق اضافه کرد: حزب ایران‌نوین میخواهد یک مکتب صحیح منطبق با انقلاب برای جوانها ایجاد کند .

(نمایندگان حزب‌ایران‌نوین : صحیح است . صحیح است) .

عینك بدبینی

اینجا گفته شد اصناف میخواهند در انتخابات دخالت نشود و بعد فرمودند که آقای وزیر کشور نامه نوشته است که بعنوان ناظر حزب مردم در انتخابات شرکت کند . ملاحظه میفرمائید تعبیر مطلب را؟ هدف این بود که نظارت کنند و بعداً نگویند ما دخالت نداشتیم . این آن عینك بدبینی است و حزب مردم عینك سیاه بر چشم دارد و دوستان عضوفراکسیون پارلمانی حزب مردم نیز از همین عینك‌ها بچشم گذاشته‌اند .

ناطق آنگاه تولید نیروی برق ، اضافه درآمد از نفت و همچنین صنایع‌مادرذوب‌آهن واقداماتی که در این راه شده با ذکر ارقام واعداد برشمرد و به تفصیل در این زمینه سخن گفت .

سومین کنفرانس ریاضی کشور

سومین کنفرانس ریاضی کشور از نهم تا دوازدهم فروردین ماه ۱۳۵۱ با شرکت دانشمندان ریاضی داخلی‌و خارجی در دانشگاه ملی ایران برگزار خواهد شد .

ششم ابتدائی تضمینی

درسازمان فرهنگی ابطحی

در صورت عدم موفقیت در آخرین امتحان ششم ابتدائی که در خرداد ۵۱ برگزار میگردد شهریه مسترد میشود
نشانی فرح جنوبی مقابل پمپ بنزین تلفن ۷۵۵۳۴۹

درجلسه هیئت مدیره

برنامه‌سالانه‌شرکت تعاونی گوشت گاو و گوساله مورد تأییداعضاقرار گرفت

شرکت درماههای آذر، دی، بهمن سی‌میلیون ریال ضرر تفاوت قیمت‌گوشت را درمیدان بانرخ خودش پرداخت‌کرده و قیمت را گران نکرده است

هیئت مدیره شرکت تعاونی‌تهیه و توزیع گوشت گاو تهران و حومه دیروز مسئله‌ضرر و زیان این شرکت و نظم و ترتیب در کار تهیه و توزیع این گوشت مورد علاقه مردم تهران‌را مورد بررسی قرارداد .

زیان

در آغاز گزارش ضررو زیان شرکت عنوان‌گردید و مسئولان اعلام کردند که شرکت در مدت ماه های آذر و دی نزدیک به یک میلیون و پانصدهزار تومان ضرر تفاوت قیمت گوشت را پرداخت کرده و این‌زیان درماه بهمن به سه میلیون تومان بالغ گردیده است .

تفاوت نرخ

مسئولان شرکت اعلام کردند، ضرر و زیان ناشی از تفاوت قیمت گوشت در میدان که از نرخ رسمی شهرداری در شهر بالاتر است و فروش گوشت به قیمت تعیین شده بموجب اسناد ومدارک که‌رقم کمتری ازخرید می باشد موجب پیش امدن این زیان شده و تاکید کردند که‌این زیان تا شش ماه آینده همچنان ادامه خواهد یافت .

مسئولان عالی شرکت در جلسه هیئت‌مدیره گزارش‌دادند که‌قیمت گوشت‌درمیدان بمراتب گرانتر ازنرخ رسمی اعلام شده می باشد و شرکت برای آنکه تحمیلی بمردم‌ومصرف کنندگان نشود از مدت چهار سال پیش نرخ اعلام شده شهرداری را ملاك عمل قرار داده و بازهم آنرا اجرا خواهد کرد .

در دکان ها

این شرکت اعلام کرد که شرکت تعاونی تهیه و توزیع گوشت گاو ، گوشت رابموجب اسناد موجود کیلوئی۵۴ریال به دکانداران میدهد و مسئولان شرکت اظهار داشتندکه اگر در دکان ها گوشت را به قیمت بیشتری میفروشند ارتباطی به این شرکت ندارد .

در زمستان

شرکت اعلام داشت که‌هم‌اکنون در شرائط بسیار سخت و یخبندان زمستان و باوجود عدم امکان حمل گاو و گوساله از شهرستان ها به تهران ، با تدابیر اتخاذشده‌از طرف‌شرکت هرگز و بهیچوجه‌در هیچ روزی گوشت گاو و گوساله درتهران کمیاب و گران نشده‌واین نشانه صحیح عمل‌کردن شرکتی است که در سلك بخش خصوصی و علاقمندبه آسایش مردم قدام به توزیع گوشت در تهران می نماید .

۱۲۰۰ رس

شرکت بطور منظم در تمام موارد و حتی در روز هائی که سراسر ایران‌زیرپوششی‌ازبرف فرو رفته بود هر روز هزارو- دویست راس گاو و گوساله در تهران کشتار کرده و این‌نشانه آنست که در این شرکت بخش خصوصی از تابستان تدارك زمستان دیده شده وبرای تامین مصرف گوشت‌درروزهای سخت برنامه ریزی شده است .

تصویب گزارش

شرکت در جسه هیئت‌مدیره گزارش برنامه زمستانی خود را تصویب کرد و به مسئولان تاکید شد که برنامه تابستانی و زمستان اینده را تدوین وبه هیئت مدیره گزارش نمایند در این جلسه مسئولان خرید و کشتار شرکت که بدون توجه به منابع خارجی‌ویا درنظر گرفتن مسئله تشویق منابع تولیدات داخلی بازارگوشت‌گاو وگوساله را در سطح تامین کننده منافع تولید کنندگان تثبیت و بادرایت این منابع‌راتقویت کرده‌اندمورد تقدیر و تشویق قرار گرفتند .

ازکلیه سهامداران شرکت سهامی جنرال رادیولوژی ایران

دعوت میشود روز سه‌شنبه دهم اسفند ماه ۱۳۵۰ ساعت چهار بعد از ظهر برای تشکیل مجمع عمومی فوق‌العاده جهت ازدیاد سرمایه و سایر موضوعات لازم مربوط به شرکت درمحل شرکت حاضر شوند .

مدیر عامل

آ ـ ۳۳۴۹۳

جناب آقای نخست وزیر
رونوشت وزارت اصلاحات ارضی

آقای جبدی و مامورین مربوطه در مراحل اجرای‌اصلاحات ارضی کوهبنان نهایت حسن نیت را معمول داشته‌اند و کلیه کشاورزان الپرالوار و چهاء از حسن نیت ایشان سپاسگزارند و تقاضای تشویق و تقدیر ایشان را دارند

از طرف کشاورزان ـ مهدی توکلی

آ ـ ۸۱۴۵۶

اسامی فیلم‌های ایرانی وکارگردانان در

فستیوال سینمائی تهران

امروز اطلاع حاصل کردیم در جشنواره جهانی فیلم که‌از روز ۲۷ فروردین تا ششم اردیبهشت ماه سال آینده در تهران برگزار میشود ، ایران با مجموع ۲۳ فیلم ، ردیف‌اول را بین ۳۱ کشورشرکت کننده کسب کرده است.

در فستیوال جهانی فیلم‌تهران، رقابت فشرده‌ای بین فیلمسازان و سینماگران جوان‌ایران‌بیش‌بینی میشود.

اسامی فیلم های ایرانی

سینماگران ایران علاوه بر فیلمهای کوتاه تعداد یازده‌فیلم طولانی برای جشنواره جهانی فیلم تدارك دیده‌اند که اسامی فیلمها و کارگردانها بشرح‌زیر میباشد:

رگبار «بهرام بیضائی » ـ بلوچ« مسعود کیمیائی»ـ هشتمین روز هفته «مهرداد کاشانی ـ حسین رجائیان » ـ آرامش در حضور دیگران « ناصرتقوائی»ـ چشمه « آربی‌اوانسیان » ـتجاوز « حمید مصدقی » ـ زنجیری «خسرویحیائی » ـ بابانان داد «امان منطقی » ـتوپولی « محمد رضا میرلوحی » ـ ابشار طلا «سیامك یاسمی »ـ شهر آفتاب «زرین دست » ـ هنرپیشگان

فیلمهای طولانی اکثرا ازچهره های معروف سینمای ایران هستند.

جشنواره جهانی فیلم برای اولین بار است که دریك کشور آسیائی برگزار میشود . این فستیوال یکی از پنج‌فستیوال بزرك جهان شناخته شده و از هم‌اکنون نظر فیلمسازان و منقدان را متوجه خود کرده است.

چهار فستیوال دیگر عبارتند از کان ، مسکو ، برلن ،سن‌ـ سباستین .ولی در مهمترین فستیوال های سینمائی جهان که کان است سال ۱۹۷۱ فقط۲۱ کشور شرکت کرده‌بودند.

تشکیل یك اتحادیه جدید در خلیج فارس

بیروت ـ خبرگزاری فرانسه ـ خبرنگار روزنامه دست راستی الحیات گزارش دادکه شوروی بزودی‌یکسفارتخانه درابوظبی و شش کنسولگری در هر یك‌از کشورهای دیگر عضوفدراسیون امارات عربی متحدبزاد خواهد کرد .

خبرنگار الحیات اضافه می‌کند که دیپلماتهای عربی در خلیج فارس با نگرانی زیادی مراقب نفوذ شوروی در این‌منطقه‌هستند ظاهرا دولتهای بحرین و قطربه هیئت نمایندگی‌شوروی که‌اخیرا ازمنطقه خلیج فارس دیدن می کند اطلاع داده‌اند که اوضاع و احوال کنونی برای مبادله نمایندگان سیاسی بین‌شوروی‌و دوکشور نامبرده مساعدنیست.

خبرنگار روزنامه النهار نیز بنوبه خود از ابوظبی گزارش داده است که برقراری روابط دیپلماتیك بامسکومانع جدیدی در راه حل وفصل اختلافات با عربستان سعودی بوجود می آورد بنابرگزارش‌خبرنگار این روزنامه برقراری روابط دیپلماتیك بین امارات عربی متحده وشوروی رهبران‌عربستان سعودی را غافلگیر کرده است زیرا در جریان ماههای اخیر عربستان سعودی کوشش میکرد امارات خلیج فارس را قانع‌کند که شناسائی کشورهای جدید الاستقلال بحرین ، قطر ، و فدراسیون را از جانب‌شوروی بپذیرند ولی برای جلوگیری از نفوذ کمونیستی از مبادله نمایندگان سیاسی با شوروی خودداری کند .

هدف مسافرت اخیرعمرسقاف وزیر امور خارجه عربستان سعودی به بحرین وقطر آن‌بود که از این دوکشور تعهد بگیرد که با هیچ یک از کشورهای کمونیست روابط سیاسی‌برقرار نکنند. همین مسئله درمذاکرات بین سقاف واحمد خلیفه وزیر امور خارجه امارات عربی‌متحده نیز مطرح شده است امابنابر نوشته «النهار» احمد خلیفه با این فکر که امارات عربی‌متحده باید با همه کشورها مناسبات حسنه برقرار کند به ابوظبی بازگشته است .

یک روز قبل از اعلام مبادله نمایندگان سیاسی بین امارات عربی متحده وشوروی وزیرامور خارجه فدراسیون‌گفته بودکشور امارات عربی یک کشور حاکم است‌از هیچ مقامی فرمان نمی برد .

ناظران سیاسی در ابوظبی انتظار دارند که یک اتحادیه جدید از قطر، بحرین وعربستان سعودی وعمان برای مقابله با امارات عربی متحده تشکیل شود .

برای‌چندشخصیت‌معروف رأی‌مالیاتی صادر شد

امروز پرونده مالیاتی بعضی از شخصیت‌های‌معروف‌وتعدادی ازشرکت های بزر گدولتی که اسامی آنها فیلادر جرایداعلان شده‌بود ، در کمیسیون حل اختلاف وزارت دارائی مورد رسیدگی قرار گرفت و نسبت به‌بدهی مالیاتی این عده از مودیان رای صادر شد .

وزارت دارائی‌برای اخذمالیات مودیانی که تا کنون نسبت به پرداخت‌بدهی‌مالیاتی‌خوداقدامی نکرده‌اند ،بااستفاده از ماده ۳۰۱ قانون مالیات بردرآمد، بمنظور جلوگیری از مرور زمان نام این دسته ازمودیان را در جرائد اعلان کرد تا به کمیسیون حل اختلاف وزارت دارائی مراجعه نمایند.

درمیان اسامی مودیان‌مالیاتی که به کمیسیون حل اختلاف وزارت دارائی دعوت شده‌اند اسامی چند تن ازشخصیت‌های معروف ، همچنین شرکت‌های دولتی نظیر شرکت ملی نفت ایران ، شرکت سهامی بیمه ایران ، شرکت سهامی چای ایران ، مشاهده می شود .

براساس‌قانون‌مالیات‌بردرآمد بدهی مالیاتی قبل از اجرای این قانون یعنی (۱۳۴۵)چنانچه تاپایان سال جاری مورد رسیدگی قرار نگیرد ، مشمول مرور زمان خواهد شد .

بموجب قانون در صورتی که در تاریخ تعیین شده از طرف دارائی مودیان به کمیسیون حل‌اختلاف مراجعه‌نکنندموجب جلوگیری‌ازصدوررای کمیسیون حل اختلاف نخواهد شدو رای صادره از طرف این کمیسیون قطعی‌و غیر قابل اعتراض‌است. بهمین جهت‌امروز درمورد مالیات مودیان غایب هم رای صادر شد .

برای استفاده ازبالاترین جایزه ماهیانه

یکعمرماهی۸هزارتومان

بانك پارس

هرچه زودتر موجودی خود را تکمیل کنید

شرائط استفاده از جایزه یکعمر ماهی ۸ هزار تومان بانك پارس :

۵۰۰تومان موجودی = یکعمرماهی ۸هزارتومان
۳۰۰تومان موجودی = یکعمرماهی ۴هزارتومان
۲۰۰تومان موجودی = یکعمرماهی ۲هزارتومان
۱۰۰تومان موجودی = یکعمرماهی ۱هزارتومان

امیدواریم برنده جایزه یکعمر ماهی ۸هزارتومان شما باشید

عاشق اسکناس دستگیر شد

حسین با دست گچ گرفته

مامورین کلانتری ۱۳ یك جوان ۱۹ ساله را که با استفاده ازیك قالب گچ طبی خود را علیل معرفی و گدائی می کرد دستگیر کرده‌اند.

این جوان که حسین نام دارد در خیابان بوذرجمهری دستگیر شد.

او گفت برای این که زودتر پولدار شوم از گچ طبی، قالبی برای دست خود تهیه کردم، روز ها دستم را در قالب می گذارم و به گردنم می آویختم، به‌خیابان می رفتم و به مردم می‌گفتم هنگام کار از چوب‌بست‌پائین افتاده‌ام و دستم شکسته ونمی توانم کار بکنم و از آنها تقاضای کمك می کردم و مردم با توجه به جوانی من و این که دلایلم به گرفتن کمك قوی بود به من پول‌می دادند.

۸ ماه از این طریق پول جمع کردم تا اینکه امروز دستگیر شدم من عاشق اسکناس هستم و در این‌مدت به این نتیجه رسیدم که آسانترین راه برای پولدار شدن گدائی است.

قرار است حسین به‌سازمان اردوی کار تسلیم شود.

همسر مردی که باعدام محکوم‌شد تقاضای طلاق کرد

این مرد متهم است که شوهر زن مورد علاقه‌اش را کشته است

زهرا پاراستی.

زهرا پاراستی همسر علی‌مراد سعادتی ـ مردی که‌به اتهام قتل به اعدام محکوم شده است امروز از دادگاه تقاضای طلاق کرد.

علیمراد متهم است که به خاطر داشتن علاقه به تاجماه همسر یحیی جعفری، این مردرا کشته‌وسراورابه‌تاجماه سپرده بود.

در جلسه دادگاه علیمرادو تاجماه مطالبی گفتند که حکایت از علاقه آنها به یکدیگر قبل از جنایت می کرد، تاجماه نیز به ۵ سال حبس محکوم شده است.

زهرا پاراستی همسر علی‌مراد اظهار داشت: باعلیمراد ۱۰ سال زندگی کردم از دوستی او با تاجماه اطلاع داشتم و می دانستم که به تاجماه گفته بود که مرا طلاق‌خواهد گفت.

پس از گم شدن‌یحیی‌قرار بود شوهرم مرا طلاق گوید که ناگهان او را به اتهام‌قتل گرفتند و اینك که به اعدام محکوم شده است آمده‌ام از او طلاق بگیرم.

تصور می کنم که اومرا دوست نمی داشت، زیرا در غیر این صورت با داشتن‌من، باتاجماه قرار ازدواج نمی‌گذاشت.

گشت و گذاری در کاخ عدالت

نقض قانون حمایت خانواده

دو همسر یک مرد که باتهام نقض قانون حمایت خانواده زندانی شده است امروز به دادگستری آمده بودند تا اورا نجات دهند.

زن اولی این مرد می‌گفت: شوهرم «عزیز» باداشتن سه فرزند به این خانم(اشاره به هووی خود) دل‌باخت. این زن اهل چالوس است شوهرم که در یک خیابان تهران به او برخورد کرده بود تاچالوس به دنبالش رفت، خود رامجرد معرفی کرد و او رابه عقد خود درآورد.

عزیز پس از دوهفته اقامت در چالوس، زن خود را به تهران آورد، ولی در اینجا چون نمیتوانست همیشه به او سر بزند قضیه آفتابی شد این خانم مرا پیدا کرد و حاضرنشد با من زندگی کند و عزیز به زندان افتاد.

پس از به زندان افتادن او و ارسال پرونده به شعبه ۱۲ دادگاه جنحه هووی من حاضر شد که باهم زندگی کنیم امروز به اتفاق به دادگاه مراجعه کردیم تا گذشت کنیم، ولی دادگاه رضایت ما رانپذیرفت.

دستبرد به‌فروشگاه

مردجوانی که به فروشگاهی در قلهك دستبرد زده بود و ۹ دستگاه ضبط صوت سرقت کرده بود زندانی شد.

وی به‌وسیله ستوان‌قجرزاده افسر کلانتری قلهك دستگیر شده است.

دستگیری این شخص‌به این نحو صورت گرفت که کالاهای مسروقه از مغازه‌ای درشهر پیداشد وصاحب مغازه‌فروشنده ضبط صوت‌ها را معرفی کرد و با یک سلسله عملیات پلیسی سارق اصلی به دام افتاد و معلوم شد که با یک اتومبیل مسروقه به فروشگاه قلهك دستبرد زده بود.

ازدواج با دختر ثروتمند

دختری که چند هفته پیش عقد شده است به شعبه ۴۷ دادگاه حمایت خانواده تهران آمده بود تا طلاق بگیرد او میگفت:

محسن که بر اثرناشتباهات خود بدهکار شده است تنهاراه نجات خویش را ازدواج با دختر یک مردثروتمند تشخیص داد و مرا که پدرم سابقا مردی متمول بود عقد کرد.

محسن خیلی زود متوجه اشتباه خود شد و فهمید که پدرم در سالهای اخیر با چند معامله ثروت خود را از دست داده است باین لحاظ ازعروسی خودداری کرد.

من از حقیقت امر با خبر نبودم تا اینکه سه روز پیش شخصی سراغ محسن را ازمن گرفت کنجکاو شدم و فهمیدمکه ۸۰ هزار تومان به این شخص بدهکار است.

این امر سبب شد که سراغ محسن بروم و موقعیکه محسن را دیدم میان ما جروبحثی رخ داد و من بی به نیت شوهرم بردم و از اینکه عروسی انجام نشده بود خوشحال شدم و بیدرنگ به دادگاه مراجعه‌کردم تا خود را نجات دهم.

کلاهبرداری از راننده تاکسی

حسن جعفرزاده راننده تاکسی در کلانتری نارمك اظهارداشت: از خیابانی می گذشتم مردی سوار تاکسی شد و خواست که او را به داروخانه برسانم. ضمن راه مسافر من‌اظهار داشت که زنش تا یکی‌دوساعت دیگر وضع حمل می کند و او آمده است دارو برای او بخرد. مقابل داروخانه مسافر از من خواست که همانجا به‌ایستم واو را به منزل برسانم.

چون پای جان انسانی در میان بود قبول کردم مسافر چند دقیقه پس از ورود به داروخانه نزد من آمد و گفت‌نسخه گران است و ۴۵ تومان کسر دارد، او از من خواست که این مبلغ را تارسیدن‌به خانه‌قرض‌بدهم. قبول کردم او وارد داروخانه‌شد و چند دقیقه بعد در حالی که بسته‌ای به دست داشت ازآنجا بیرون آمد و از من خواست که وی را به مطب دکتر برسانم تا دکتر را به خانه‌به بالین همسرش ببرد.

مقابل مطب دکتر ایستادم، ولی هرچه منتظر شدم از این مرد خبری نشد. به مطب رفتم پزشك گفت تخصص او بیماری داخلی است و با زایمان کاری ندارد.

وتازه فهمیدم که چه کلاهی‌به سرم رفته است و به کلانتری آمدم تا شکایت کنم.

مسافر من قبل از رفتن‌به‌مطب دکتر برای جلب اعتماد من بسته‌ای را که ازداروخانه‌آورده بود در تاکسی گذارد. در کلانتری بسته را باز کردیم در آن تعدادی شیشه خالی وقوطی کمپوت بود.

حسن جعفرزاده معتقد است که مسافر او کسی جز یك کلاهبردار نبوده است.

تیر برق عابر را کشت

دیروز جسد مردی در جوی آب چهار راه جهان‌پناه (بخش ۱۴) پیدا شد. آب جسد را به داخل تونل سرپوشیده زیر چهارراه کشانیده‌بود.

حدس زده میشود که این شخص براثر اصابت به تیر برق چهار راه که جریان برق از آن عبور می کرده به داخل جوی آب افتاده و درگذشته است.

راه تازه برای «دخل زنی»

دیروز باقر بهنام به پاسگاه کلانتری ۱۷ شکایت کرد که دخل مغازه او را زده‌اند.

باقر گفت: در مغازه ایستاده بود که اتومبیلی ترمز کرد و راننده‌اش وارد مغازه من گردید و مقداری رشته فرنگی‌خواست. در همین موقع شخص دیگری وارد مغازه شد و گفت که صاحب مغازه مجاور مرا می‌خواهد.

به مغازه همسایه رفتم، بیش از دو دقیقه طول نکشید که بازگشتم ولی وقتی قدم به‌مغازه خود گذاشتم از خریدار رشته فرنگی خبری نبود. چون دقت کردم دیدم دخل مغازه‌ام زده شده است. من در دخل سه هزارتومان پول نقد داشتم و اینك برایم یقین حاصل شده است که خریدار رشته و مردی که مرا صدا کرد با هم‌دست بودند و آن نقشه را برای سرقت دخل من طرح کرده بودند.

احتمال مسمومیت

دیروز یک مرد ۴۰ ساله به نام علی حیدر زراعتی که شدیدا بیمار بود به بیمارستان مسمومین تهران انتقال یافت و چند دقیقه بعد درگذشت.

گفته میشود که ممکن است مرگ او بر اثر مسمومیت بوده باشد.

تصادف بی‌سابقه

دیروز در خیابان‌تکش (وحیدیه) جعفر حبیبی ۱۹ ساله که ازعرض خیابان میگذشت با تاکسی شماره ۳۳۱۲۲ تصادف کرد و مجروح شد.

مادر جعفر که مقابل خانه‌خویش ایستاده بود و شاهد حادثه بود خود را به پسرش که روی زمین غلتیده بود رساند، ولی در همین موقع موتوسیکلت شماره۸۷۶۸ با این زن که سکینه نامدارد تصادف کرد و او را مجروح ساخت ومادر و فرزند به بیمارستان ۲۵ شهریور منتقل و تحت درمان قرارگرفتند.

دنیای ورزش
با مطالب و اخبار
ورزشی روزشمارا با
دنیای ورزش
آشنا میسازد
منتشر شد

خوش رنك
خوش طرح
وزیبا است
KPA
فاستونی
افشار عکس بپوشید

با حق واگذاری
۱۵ بورس دبستانی حداکثر ۶ ساله هرکدام ماهانه ۵,۰۰۰ ریال
۱۵ بورس دبیرستانی حداکثر ۶ ساله هرکدام ماهانه ۵,۰۰۰ ریال
۱۵ بورس دانشگاهی حداکثر ۴ ساله هرکدام ماهانه ۱۵,۰۰۰ ریال
برای داخل و ۲۰۰ دلار برای خارج ازکشور
برندگان بورس تحصیلی، پس ازخاتمه تحصیل، چنانچه مایل باشند
باحقوق مکفی دربانك استخدام خواهند شد
۱۵ وام خانه
ده ساله بدون بهره
۱۰۰ برابر موجودی هر برنده
حداکثر تا ۱,۵۰۰,۰۰۰ ریال
۹,۰۰۰,۰۰۰ ریال
جوایز نقدی
از ۵,۰۰۰ ریال
تا ۱,۰۰۰,۰۰۰ ریال
بانك اعتبارات تعاونی توزیع
مبتکر جوایز فرهنگی

آخرین فرصت
برای آخرین امتحان ششم ابتدائی فشرده تضمینی در دو ماه سازمان فرهنگی لوح زرین تلفن ۶۳۰۸۲۰ و ۶۳۶۳۸۵
آ ـ ۸۱۸۷۲ ۱ـ۳

گازموك
تنها وسیله الکتریکی که حس شامه دارد.
حافظ منزل شما در موارد احتمال بروز خطر دراثر
نشت گاز مایع ـ
نشت گاز طبیعی
ودود ناشی از
شروع آتش ـ
سوزی
آتش
ویرانی
حادثه
هرچه کمتر
بهتر

نماینده انحصاری، شرکت کارگاز ـ تلفن ۸۳۰۷۲۲
مرکز پخش ـ شرکت پرودیس تلفن: ۷۶۰۵۰۳
آدرس: فرح جنوبی ساختمان ۷۱ یگانه

بزودی
فیلمی که‌در عرض چهارهفته یك میلیون نفر درپاریس از آن دیدن کردند
والت دیسنی
تقدیم میکند
گربه‌های اشرافی

رنگی
پخش ازمتروگلدوین مایر
زیباترین ودلچسب ترین فیلمی که مافوق تمام شاهکار های والت‌دیسنی است

طی یك حادثه رانندگی در جاده کرج

۴ نفر کشته و مجروح شدند

عصر دیروز طی یك حادثه رانندگی که در جاده‌نظرآباد ـ اکرج رویداد ۲ نفر کشته و ۲ نفر مجروح شدند.

این حادثه به علت برخورد اتومبیل سواری کرایه شماره ۵۹۹۸۲ قم براننده‌گی محمد کریمی با کامیون کمپرسی شماره ۱۸۶۱۶ تهران الف به رانندگی حسین جهان‌پرتواتفاق افتاد. مقتولین ابراهیم فلاح‌آزاد و ناصر نوروزی نام داشتند و مجروحین نیز نصراله رضائی (کارمند بانك ملی نظرآباد) و راننده اتومبیل سواری هستند که در بیمارستان کمالی کرج تحت درمان میباشند.

آگهی مناقصه ماشین تراش و نجاری

سازمان مرکزی شرکت‌ها وابسته به وزارت اقتصاد خرید یکدستگاه ماشین تراش و یکدستگاه ماشین رنده نجاری شش‌کاره را به مناقصه میگذارد.

داوطلبان میتوانند همه روزه باستثنای ایام تعطیل بدبیرخانه سازمان واقع در خیابان سپهبد زاهدی چهارراه سپند شماره ۲۱۰ مراجعه و یك نسخه از شرایط مناقصه و برگ مشخصات و نمونه قرارداد را دریافت و با قید قبولی آن راامضاء نموده‌به پیوست پیشنهاد خود تا آخر وقت اداری روز ۵۰٫۱۲٫۸ تسلیم نماید. پیشنهادات واصله در ساعت ده صبح روز ۵۰٫۱۲٫۹ قرائت میشود. حضور پیشنهاددهندگان در جلسه آزاد وسازمان مرکزی در رد یا قبول پیشنهادات مختار است. م الف۱۴۹۷۸

سازمان مرکزی شرکتها

۱ـ۲

انجمن دوستداران باتوان
کلاس شیرینی پزی
دوره: فقط یك ماه
برای نام نویسی و شرکت در کلاس به انجمن دوشیزگان و بانوان مراجعه فرمائید.
نشانی: خیابان بهار شمالی ـ نبش نامجو ـ شماره ۲۵۴ ـ تلفن: ۸۲۴۸۳۱

شرکت ملی گاز ایران
راهنمائی ایمنی مصرف گاز در منازل
برای حفظ ایمنی محیط آشپزخانه و همچنین بمنظور جلوگیری از زیان حاصله از انفجار و آتش سوزی گاز مایع ترتیب دهید که سیستم لوله کشی گاز داخل آشپزخانه و اجاق گاز توسط کارشناس‌وافرادمطلع بازرسی شود و چنانچه نواقصی ملاحظه شود قبل از اینکه نقص و عیب حادثه‌ای ببار آورد آنرا رفع و آشپزخانه را برای کار ایمن نمایند.

مجالس ترحیم

باکمال تاسف درگذشت شادروان **موسی نواب شیخ‌الاسلام** پدر آقای دکتر منوچهر نواب شیخ‌الاسلام استادیار دانشکده پزشکی و سرپرست موسسه عالی فیزیوتراپی دانشگاه تهران‌را باطلاع میرساند .
مجلس ترحیم مردانه و زنانه فقید سعید از ساعت ۲ تا ٤ بعد از ظهر روز یکشنبه اول اسفند ماه ۱۳۵۰ در خانقاه صفی علیشاه برگزار خواهد شد .

رئیس دانشگاه تهران
آ ـ ۳۳٤۶۳

درگذشت شادروان موسی نواب شیخ‌الاسلام (نوابی)پدر بانو مریم نواب شیخ‌الاسلام معاون اداره اعتبارات سازمان مرکزی تعاون روستائی و برادر بزرگ آقای محمد نواب شیخ‌الاسلام معاون اداره کل خدمات عمومی را باطلاع میرساند . مجلس ترحیم زنانه و مردانه روز یکشنبه اول اسفند از ساعت ۲ الی ٤ بعدازظهر در خانقاه صفی‌علیشاه برگزار خواهد شد .

وزارت تعاون و امور روستاها
آ ـ ۸۲۱۶۸

درگذشت شادروان آقای موسی نواب شیخ‌الاسلام(نوابی) پدر بانو مریم نواب شیخ‌الاسلام و پدر همسر آقای محمود قزوینی را باطلاع میرساند . مجلس ترحیم زنانه و مردانه روز یکشنبه اول اسفند از ساعت ۲ الی ٤ بعد از ظهر در خانقاه صفی علیشاه برگزار خواهد شد .

سازمان مرکزی تعاون روستائی ایران
آ ـ ۸۲۱۶۸

باکمال تاسف وتاثردرگذشت آقای **موسی نواب شیخ‌الاسلام** پدر گرامی آقای دکتر منوچهر نواب شیخ‌الاسلام استادیار دانشکده پزشکی و سرپرست موسسه‌عالی‌فیزیوتراپی‌را باطلاع میرساند . مجلس ختم مردانه و زنانه فقید سعید روز یکشنبه اول اسفند ماه ۲ تا ٤ بعد از ظهر در خانقاه صفی علیشاه برگزار میشود .

رئیس دانشکده پزشکی ـ دکتر آرمین
آ ـ ۳۳٤۶۷

باکمال تاسف وتاثردرگذشت آقای **موسی نواب شیخ‌الاسلام** پدرگرامی‌آقای‌دکتر منوچهرنواب‌شیخ‌الاسلام‌استادیار دانشکده پزشکی و سرپرست موسسه‌عالی‌فیزیوتراپی‌را باطلاع میرساند. مجلس ختم مردانه و زنانه فقید سعید روز یکشنبه اول اسفند ماه از ساعت ۲ تا ٤ بعد از ظهر در خانقاه صفی علیشاه‌برگزار میشود .

رئیس دبیرخانه موسسه عالی فیزیوتراپی ـ دکتر فرخیان
آ ـ ۳۳٤۶۵

بانهایت تاسف درگذشت شادروان **موسی نواب‌شیخ‌الاسلام** پدر گرامی آقای دکتر منوچهر نواب شیخ‌الاسلام مشاور مرکز فیزیوتراپی این انجمن را باطلاع میرساند .
مجلس ترحیم از ساعت ۲ تا ٤ بعد از ظهر روز یکشنبه اول اسفند ماه ۱۳۵۰ در خانقاه صفی علیشاه منعقد میباشد .

انجمن ملی حمایت کودکان
آ ـ ۸۲۱۹٤

باکمال تاسف فوت جانگداز برادر عزیز و مهربان خودرا باطلاع میرساند .

مهدی نواب شیخ‌الاسلام (سالار) مهندس حمید نواب شیخ‌الاسلام ـ محد نواب شیخ‌الاسلام
آ ـ ۸۲۱۶۸

بانهایت تاسف درگذشت جانگداز همسر و پدر بزارگوار خود آقای **موسی نواب شیخ‌الاسلام (نوابی)** را بـه اطلاع دوستان و خویشاوندان میرسانیم . مجلس ترحیم زنانه و مردانه آنمرحوم روز یکشنبه اول اسفند ماه از ساعت ۲ تا ٤ بعد از ظهر در خانقاه صفیعلیشاه برگزار میگردد .
ملک‌الزمان نواب (سخی) ـ دکتر منوچهر نواب ـ مریم نواب (قزوینی) ـ پرفسور عیسی نواب
آ ـ ۸۲۱۶۸

بانهایت تاثر درگذشت مرحوم **موسی نواب شیخ‌الاسلام،** پدر بزرگوار دوستان عزیز و ارجمندمان آقایان دکتر منوچهر نواب و دکتر عیسی نواب را بـاطـلاع دوستان و آشنایـان میرسانیم . مجلس ختم آن مرحوم روز یکشنبه اول اسفند ماه از ساعت ۲ تا ٤ در خانقاه صفی علیشاه برگزار خواهد شد .
دکتر فریدون دواچی ـ دکتر نصرت‌الله پیروز . دکتـر ابراهیم خوشنویس دکتر احمد خوشنویس . دکتر محمـود غضنفرپور . دکتر عباس مومن زاده . دکتر باقر یزدانی
آ ـ ۳۳٤۷۹

خانواده های نواب شیخ‌الاسلام . نواب . نوابی . سخی . قزوینی. موندی . بوتن . زرفشان. غفوری . وحیدی. طالقانی. عطاردی. مقربی. سجادپور. تزمان منوچهری . دبیررحمانی. محبوبی فرد . رادپور . مظاهری . محلوجی . رحیمی . رحیم طایفه . خسروی
بانهایت تاسف درگذشت جانگداز **آقای موسی نواب شیخ‌الاسلام (نوابی)** را باطلاع میرساند . مجلس ترحیم زنانه و مردانه آنمرحوم روز یکشنبه اول اسفند ماه از ساعت ۲ تا ٤ بعد از ظهر در خانقاه صفیعلیشاه برگزار میگردد.
آ_۸۲۱۶۸
بعموم افراد خانواده هـای عزادار بویژه برادران و فرزندان آنمرحوم مصیبت وارده را تسلیت میدهیم .

خانواده های : سمیعی و مختاریان
بانهایت تاثر و تاسف درگذشت شادروان **بانو عطیـه صابر سمیعی** همشیره گرام یوسف و ادریس صابر سمیعی را باطلاع دوستان و منسوبان محترم میرسانند . مجلس ختـم مردانه و زنانه آن مرحومه روز دوشنبه ۲ر۱۲ر۵۰ از ساعت ٤ تا ٦ بعد از ظهر در خانقاه صفی علیشاه برگزار میگردد .
آ ـ ۳۳٤۸۹
بعموم بازماندگان آن مرحـومه مصیبت وارده را تسلیت میدهیم .

خانواده های‌مرزبان و شریفی با نهایت‌تاثر درگذشت مرحوم **مهدی مرزبان** بزرگ خاندان‌مرزبان را باطلاع خویشان ودوستان محترم میرساند . مجلس ختم مردانه و زنانه آن مرحوم روز یکشنبه اول اسفند ماه‌ازساعت ٤ تا ٦ بعد از ظهر در خانقاه صفی‌علیشاه برگزار خواهد شد .
ملوک مرزبان (شریفی) ـ منوچهر مرزبان ـ یگانه‌مرزبان ـ افسانه مرزبان ـ لیلی مرزبان (صالح)ـ پرویز مرزبان ـ یوسف مـرزبان .
آ ـ ۳۳۳ ۲ ـ ۲

باکمال تاسف درگذشت شادروان **عباس علی‌آبادی** رئیس کنترل بهره‌برداری در ناحیه راه‌آهن تهران‌را باطلاع‌دوستان. آشنایان و همکاران میرساند . مجلس ترحیم‌فقیدسعید ازساعت ۱۵ تا ۱۷ روز یکشنبه یکم اسفند ماه ۵۰ در **مسجد حاج‌حسن** واقع در خیابان شاهپور ارامنه منعقد خواهد بود .

راه‌آهن دولتی ایران
آ ـ ۸۲۱۷۶

بانهایت تاسف وتالم‌درگذشت ناگهانی **آقای عباس‌علی‌آبادی** کارمند صدیق و شایسته راه‌آهن دولتی ایران را بـاطلاع میرساند .
مجلس ترحیم زنانه و مردانه آن مرحوم روز یکشنبه اول اسفند ماه از ساعت ۳ الی ٥ بعد از ظهر در مسجد حاج‌حسن واقع در خیابان شاهپور اول ارامنه برقرار خواهد بود .
رحیم‌علی‌آبادی. عزت‌علی‌آبادی. فرامرزـ فریبرزـ فرزانهـ **فرانک علی‌آبادی . هما انصاری و خانواده های علی‌آبادی .** انصاری . مسعود انصاری . نصیری . مصباح زاده . جلیلی . بختیاری . التیّ . جوانبخش . تقی‌زاده . حدادکاوه. نصرتی. قدوسیان. پوشین . مظفری. قربانی . محبی . شوقی. ناصری. مقدم . باقری
آ ـ ۳۳٤۹۱
بعموم بازماندگان آن مرحـومه مصیبت وارده را تسلیت میدهیم .

ما خانواده های : ریاحی . شرافت . نصر
در مرگ عزیز از دست رفته‌مان **بانو خدیجه ریاحی(شرافت)** عزاداریم و مجلس ترحیم زنانه و مردانه آن مرحومه را در مسجد الجواد میدان ۲۵ شهریور از ساعت ۱۶ تا ۱۸ روز یکشنبه ۱ر۱۲ر۵۰ ترتیب خواهیم داد حضور شما دوستان میتواند تسلی بخش ما دلشکستگان باشد . آ ـ ۳۳٤۶۱
بعموم بازماندگان آن مرحـومه مصیبت وارده را تسلیت میدهیم

بمناسبت درگذشت مخدره جلیله مرحومه علویـه **بانو شاه‌آبادی** متعلقه مرحوم آیت‌اله العظمی شاه‌آبادی و صبیـه مرحوم آیت‌اله العظمی آقای حاج سید صادق قمی روحـانی قدس سرهما مجلس ترحیمی درروزیکشنبه چهارم‌محرم‌الحرام از ساعت ۹ الی ۱۱ در مسجد جامع منعقد ، امید است عموم طبقات خاصه سلسله جلیله علماء اعلام کثرا ... امثالهم جهت تعظیم مقام علم و روحانیت در مجلس مزبور شرکت فرمایند .
موسی الحسینی المازندرانی . الاحقر محمدباقرآشتیانی. باقر طباطبائی . سید رضا صدر . الاحقر میرزاآقا شیرازی. الاحقر مهدی تهرانی معزالدوله . الاحقر سید علی‌اصغرخوئی. الاحقر کمال مرتضوی . الاحقر علینقی الموسوی الطهرانـی . الاثم محمدصادق لواسانی . الاحقر محمدعلی سبط . الاحقر احمد الحسینی شهرستانی . العبد محمدحسین علوی طباطبائی بروجردی . سید رضی شیرازی . العبـد سید ابراهیم علوی خوئی . عبدالحسین زاهد . مصطفی طباطبائی قمی. الاحقر عباسعلی اسلامی . الاحقر سید مصطفی برقعی . حسن سعید. الاحقر مصطفی مسجد جامعی الاحقر سید احمد لواسانی. الاحقر سید علیرضا قدوسی . الاحقر غلامحسین جعفـری . مهدی‌الحسینی الروحانی . العبد محسن‌حرم‌پناهی. الاحقرسید فضل‌اله‌روحانی. الاحقرمحمدعلی‌الحسینی‌الروحانی.الاحقرسید حسن موسوی اصفهانی . الاحقـر سید مصطفی مـدرسی . محمود انصاری . الاحقـر محمدابراهیم بروجردی نجفـی . الاحقر سید محمدعلی حسینی تهرانی .
آ ـ ۸۲۲٤۰

بمناسبت درگذشت سیده مجلله عیال مرحوم آیت‌اله‌العظمی آقای شاه‌آبادی قدس سره و عمه اینجانب مجلس ختمی روز یکشنبه چهارم محرم‌الحرام از ساعت ۹ الی ۱۱ در مسجـد جامع منعقد خواهد بود .

محمدصادق الحسینی الروحانی

نظر برحلت مرحومه علویه عالیه محترمه متعلقه مرحوم عالم ربانی آقای آیت‌اله شاه‌آبادی مجلس ترحیم روز یکشنبه اول اسفند در مسجد جامع از ساعت ۹ الی ۱۱ صبح منعقد است . از عموم طبقات محترم خاصه حضرات آیات عظام و حجج‌اسلام تقاضا میشودکه با تشریف‌فرمائی خود روح‌مرحومه فقیده را بفاتحه یاد و شاد نمایند .

ابوالحسن الحسینی قزوینی

بدینوسیله درگذشت مادر گرامامان مرحومه مغفوره‌علویه جلیله بانو شاه‌آبادی را باطلاع میرسانیم .
مجلس ترحیم فقیده سعیده روز یکشنبه چهارم‌محرم‌الحرام مطابق با اول اسفند از ساعت ۹ الی ۱۱ درمسجد جامع منعقد خواهد بود .
الاحقر محمد شاه‌آبادی . الاحقر نصرالله شاه‌آبادی . الاحقر نورالله شاه‌آبادی . الاحقرروح‌الله شاه‌آبادی . الاحقر مهدی شاه‌آبـادی . حسن شاه‌آبـادی . عبـاس شاه‌آبـادی . عبدالله شاه‌آبادی .

خانواده های : شاه‌آبادی . روحانی . مازندرانی . برقعی . مرتضوی. حسیبی . اسلامی . مدرسی خراسانی . حرمپناهی. طباطبائی قمی . احمدی . حجت‌الاسلامی . تولیتی. لواسانی. مطیعا . سیدی قمی . بهبهانی . تهرانی . الشریف . مهاجر . سیفی . سادات حسینی . وفابخش . فیض مهدوی . مجتهدی. قاضی‌زاده . جعفری . خلیلی عراقی . غروی . بدلا . صفائی . قدوسی . پورقاضیان . عشقی . شیخ‌الاسلامی . رضوی . سپه‌دوست . پهلوانی . فتوحی . مدنی . روزبه . افجه‌ای . فاضلی‌خوئی. بروجردی.نجفی. خسروشاهی . مصدرالاموری. قهری صارمی .
بانهایت تاثر فوت فقیده سعیده مرحومه مغفوره علویـه **بانو شاه‌آبادی** والده‌حضرت‌آیت‌اله حاج‌شیخ نصراللهٔشاه‌آبادی را باطلاع میرسانند . مجلس ترحیم روزیکشنبه ٤ محرم‌الحرام مطابق با اول اسفند ماه از ساعت ۹ الی ۱۱ در مسجد جامع منعقد خواهد بود .
آ ـ ۸۲۲٤۰
بعموم افراد خانواده های عزادار بویژه فرزندان آن مرحومه مصیبت وارده را تسلیت میدهیم .

بانهایت تاسف درگذشت **بانو لقا الیات** مادر آقای شوزب الیات را باطلاع میرسانیم . مجلس ترحیم مردانه از ساعت ۲ الی ٥ بعد از ظهر روز یکشنبه اول اسفند ماه در خیابان ری میدان شاه مسجد حاج ابوالفتح و مجلس زنانه در همانروز و ساعت در منزل شخصی واقع در خیابان آرامگاه میدان شهپر پشت سینمای شرق پلاک ۳٤ برگزار میگردد .
مدیر و کارکنان بنگاه باربری میرحسینی
آ ـ ۳۳٤۸۳
بعموم بازماندگان آن مرحـومه مصیبت وارده را تسلیت میدهیم .

بانهایت تاسف فوت جانگداز مادر عزیزمان **بانو خدیجه شکوئیان** را باطلاع میرسانیم . مجلس ترحیم مردانـه و زنانـه آن فقیده سعیده روز یکشنبه اول اسفند ماه از ساعت ۲ الی ٤ بعدازظهر درمسجد الجواد و مراسم شب هفت روزپنجشنبه پنجم اسفند ماه در سالن شماره ۳ بهشت زهرا از ساعت ۳ الی ٥ بعد از ظهر منعقد خواهد بود وسیله آمد و رفت برای مراسم شب هفت در منزل آن مرحومه واقع در تهران ویـلای شرقی خیابان ۱۲ غربی پلاک ٦۳ آماده خواهد بود .
توران ـ فرخ ـ فریدون ـ منوچهر (شکوئیان) وخانواده های بنی‌طاهری . جوان . آژیر . فانی . فرشید
مصیبت وارده را بعمـوم بازماندگان آن مرحومه تسلیت میدهیم .

در مسجد جامع شهسوار
درگذشت شادروان جناب آقای **غلامحسین مستوفی**عضو ادوار مختلف انجمن شهر و شهردار اسبق موجب تـاسف عمیق گردید . شهرداری و انجمن شهر شهسوار ضمن تسلیت بیازماندگان آن مرحوم بدینوسیله باطلاع همشهریان میرساند. مجلس ترحیم آن شادروان روز یکشنبه اول اسفند مـاه از ساعت ۳ و نیم تا ٥ و نیم بعد از ظهر درمسجد جامع‌شهسوار منعقد است .

انجمن شهر شهسوار
آ ـ ۸۱٤٦٤

شورای منطقه‌ای آموزش و پرورش شهسوار باکمـال تاسف درگذشت فاضل ارجمند **جناب‌آقای غلامحسین‌مستوفی** را باطلاع کلیه فرهنگیان میرساند . مجلس ترحیم آن مرحوم از ساعت ۳ و نیم تا ٥ و نیم بعد از ظهر روز یکشنبه اول‌اسفند ماه در مسجد جامع شهسوار منعقد است .
شورای منطقه‌ای آموزش و پرورش شهسوار
آ ـ ۸۱٤٦٦

باکمال تاسف درگذشت شادروان **جناب آقای غلامحسین مستوفی** عضو شورای داوری را کـه یکی از شخصیت هـای برجسته و فاضل شهسوار بودند باطلاع دوستان و یاران آن مرحوم میرساند . مجلس ترحیم از ساعت ۳ و نیم تا ٥ و نیم بعد از ظهر روز یکشنبه اول‌اسفند ماه درمسجد جامع‌شهسوار منعقد میباشد .

شورای داوری شهسوار
آ ـ ۸۱٤٦۸

درگذشت تاسف‌آور مرحوم **غلامحسین مستوفی تنکابنی** بزرگ خاندان را باطلاع بستگان و دوستان میرساند . مجلس ترحیم مردانه و زنانه آن مرحوم از ساعت ۳ و نیم تا ٥ و نیـم بعد از ظهر روز یکشنبه اول‌اسفندماه درمسجدجامع‌شهسوار منعقد است .
خانواده های : مستوفی تنکابنی . منتظمی . مقدم . صدرآقا سید جوادی . نیکنام . خلعتبری . طالقانی . ایقالی . مدیری . بواسحقی . مسعودی تنکابنی . بحرینی . طلوعـی . فرح . فلسفی . اسکندری پور . رضائی . بهرامی . جزایری . تهرانی . حجازی . دانشور . کیومرثـی . سعیـدی . زهری . شهیدی . علامـه . مجتهد سلیمانی . صدیقی . گرگانـی . ادیب زاده . طهرانچـی . کشاورز . غضنفریان . اصانلـو . جمالی .
آ ـ ۸۱٤۷۰

باکمال تاسف درگذشت همسر مهربان و پدر عزیز خود **آقای غلامحسین مستوفی** را باطلاع اقوام ودوستان میرساند . مجلس ترحیم آن شادروان روز یکشنبه‌اول اسفند ماه ازساعت ۳ و نیم تا ٥ و نیم بعد از ظهـر در مسجـد جامـع شهسوار برگزار میشود .
ایراندخت منتظمی . ثریا مستوفی (منتظمی) . سرور مستوفی (مقدم) . همایون و ماهدخت مستوفی
آ ـ ۸۱٤۷۲
بعموم افراد خانواده های عزادار بویژه فرزندان آن مرحوم مصیبت وارده را تسلیت میدهیم .

درگذشت شادروان فردوس مکان **جناب آقای حاجعفر آقاتهرانی** که یکی از علاقمندان به خاندان رسالت بوده به اطلاع عموم میرساند . مجلس ختم‌آن فقید سعید از ساعت ۲و نیم الی ٥ بعداز ظهر روز یکشنبه ۱ر۱۲ر۱۳۵۰ درمسجد ارك برقرار میباشد .
الاحقرمحمدمهدی الموسوی الخلخالی
آ_۳۳٥٤٥

فقدان **جناب آقای حاجعفرآقا تهرانی** که یکی از بنیان‌گذاران هیئت قائمیه بوده موجب تالم و تاسف این‌هیئت است بهمین مناسبت مجلس تذکری‌روز یکشنبه۱ر۱۲ر۱۳۵۰ از ساعت دوونیم تاپنج بعدازظهر درمسجد ارك و روز دوشنبه ۲ر۱۲ر۵۰ از ساعت دوونیم تاپنج بعداز ظهر در مسجد صدریه (مرکز هیئت) برقرار میباشد شرکت درمجالس مذکور موجب تسلی بازماندگان و افراد هیئت میباشد.
هیئت قائمیه
آ_۳۳٥٤٥

بانهایت تاثر و تاسف درگذشت **آقای حاج جعفر آقا تهرانی** عضوعلی‌البدل هیئت‌مدیره‌شرکتهای سهامی ریسمانریسی‌سمنان و نساجی پارس‌راباطلاع عموم دوستان و آشنایان میرساند.
فقید سعید از بدو تاسیس شرکت های مزبور همکاری صمیمی و امین وهمواره منشاء خدماتی ذیقیمت بوده‌است فقدان او برای همکاران و دوستانش ضایعه‌ای عظیم و جبران ناپذیر است .
مجلس ختم آن مرحوم از ساعت دو ونیم تا پنج بعداز ظهر روز یکشنبه اول اسفند ماه درمسجد ارك و مجلس دیگری از ساعت دوونیم تا پنج بعداز ظهر روز دوشنبه‌دوم اسفندماه درمسجدصدریه‌واقع درمیدان خراسان خیابان‌رسام برگزار میگردد .
مدیران و کارمندان شرکتهای سهامی ریسمانریسی سمنان و نساجی پارس
آ_۳۳٥٤٥

بانهایت تاسف درگذشت **آقای حاجعفرآقا تهرانی** را باطلاع فامیل و دوستان و آشنایان میرساند .
مجلس ختم مردانه از ساعت دوونیم تاپنج بعداز ظهر روز یکشنبه اول اسفند ماه در مسجد ارک و مجلس ختم زنانه درهمان روز و ساعت درمنزل شخصی آن مرحوم واقع در خیابان خراسان لرزاده خیابان پاك پلاك ۲٤ و همچنین مجلس ختم مردانه دیگری از ساعت دوونیم تا پنج‌بعدازظهر روز دوشنبه دوم اسفند ماه درمسجد صدریه واقع درمیدان خراسان خیابان رسام برگزار میگردد.
حاج‌علینقی کاشانی‌پور . حاج‌علی‌اکبر کاشانی‌پور . محمد پور کاشانی . جواد کاشانی‌پور . مهندس محمد پرناک . علی‌کاشانی‌پور . مرتضی کاشانی‌نیا . محمود زرتاش . غلامحسین کاشانی‌پور . محسن کاشانی‌پور . علیرضا کاشانی پور . ناصرپورکاشانی . منصورپورکاشانی . حاج‌عباس‌کاشانی‌پور. مسعود پورکاشانی . عباس کاشانی‌پور.
آ_۳۳٥٤٥

بدینوسیله فوت مرحوم **جعفر تهرانی** را به دوستان و سروران اعلام میدارم . مجلس تذکر آن مرحوم روز یکشنبـه اول اسفند ماه از ساعت ۲ و نیم تاپنج‌بعدازظهر درمسجدارک برقرار است .

رضا تهرانی
آ ـ ۸۲۲۲۸

خانواده های : تهرانی . اولیائی . خرم‌منش . اقدام . فتحعلی . شهدوست. کاشانی‌پور . پورکاشانی. کاشانی‌مجد. کاشانی‌نیا . میخچی . کریمی . حافظی. کاشانی‌فر. زرتاش. بهارپور . جمشیدی . بزرك‌زادگان . بهفر . وفقی . قره‌گزلو. میرجهان . عالمگیر . تهرانچی . حفیظی . حاجیان‌زاده . شاهرودی . دانشپور .
بانهایت تاسف درگذشت **آقای حاجعفرآقا تهرانی** را به اطلاع فامیل و دوستان و آشنایان میرساند .
مجلس ختم مردانه‌ازساعت دوونیم تاپنج بعداز ظهرروز یکشنبه اول اسفند ماه درمسجد ارك و مجلس ختم زنانه درهمان روز و ساعت درمنزل شخصی آنمرحوم واقع در خیابان خراسان خیابان لرزاده ـ خیابان پاك پلاك ۲٤ و همچنین مجلس ختم مردانه دیگری از ساعت دوونیم تا پنج بعداز ظهر روز دوشنبه دوم اسفند ماه درمسجد صدریه واقع درمیدان خراسان خیابان رسام برگزار میگردد.
آ_۳۳٥٤٥
بعموم افراد خانواده های عزادار بویژه بازماندگان آن مرحوم مصیبت وارده را تسلیت میدهیم .

بانهایت تاسف درگذشت شادروان **بانو منور صلاحی(ایلخانی)** خواهر عزیزمان را باستحضار خویشاوندان و دوستان محترم میرساند . مجلس ختم مردانه و زنانه آن مرحومه روز یکشنبه اول اسفند ماه جاری از ساعت ٤ تا ٦ بعد از ظهر در مسجد مجد برگزار میگردد .
حسین صلاحی ـ حبیب‌اله صلاحی
آ ـ ۸۲۲٤۸

خانواده های : ایلخانی . صلاحی . مردای . پیروزان . سروش . ملکپور . ازکیا . عشقی . سیاوشی . دکتر دهقانی. سیف‌اللهی عرب . وفائی . ساعت‌چی . باقری . بختیاری مه‌آبـادی . خداوردیان . رضائـی . کمالخانـی . فرخزاد . قاضی‌مرادی . مستوفی زاده . سلطانمرادی .
با اندوه فراوان درگذشت **بانو منور صلاحی (ایلخانی)** مادر عزیزمان را باطلاع دوستان و آشنایان میرسانند .
مجلس ختم مردانه و زنانه آنمرحومه روز یکشنبه اول اسفند ماه جاری از ساعت ٤ تا ٦ بعد از ظهر در مسجد مجد برگزار میگردد .
فاطمه مرادی . عباس ایلخانی . ذبیح‌اله ایلخانی . خلیل‌اله ایلخانی
آ ـ ۸۲۲٤۸
بعموم فرزندان و سایر بازماندگان آن مرحـومه مصیبت وارده را تسلیت میدهیم .

بانهایت تاسف و تاثر درگذشت پدر عزیزمان **ابوالفضل شقاقی هیدجی** را باطلاع دوستان و آشنایان میرسانیم . مجلس ترحیم آن مرحوم از ساعت ۳ تا ٥ بعد از ظهر روز یکشنبه یکم اسفندماه درمسجد علی‌ابن ابیطالب(ع) خیابان آذربایجان سرآسیاب برگزار می شود .
خانواده های : شقاقي هیدجی . نبی‌زاده . طاهری‌پور.
آ_۳۳٥۲۱
بعموم فرزندان و بازماندگان آن مرحوم تسلیت‌میدهیم.

التعزیةتورث الجنة
درگذشت مرحوم **آقای سید علی کاشانی** که از خاندان محترم و شخصی نیکوکار بود باطلاع میرساند مراسم تعزیت عصر یکشنبه در مسجد مجد برگزار میگردد شرکت درمجلس مزبور موجب خشنودی جده سادات است .
محمد غروی
آ_۳۳٤۹٥

بانهایت تاسف و تالم درگذشت **سید علی کاشانی** را به استحضار میرساند. مجلس ختم مردانه و زنانه آن مرحوم ازساعت ۲ تا ٤ بعد از ظهر روز یکشنبه یکم اسفند ماه در مسجد مجدبرگزار خواهد شد .
سید عباس کاشانی ـ سید حسن کاشانی . سید احمد کـاشانی ـ سیدمحسین کـاشانی ـ سیدجـواد کـاشانی ـ حاجی سید احمد کاشانی .
آ_۳۳٤۹٥

بانهایت تاثر فوت مرحوم مغفور **آقای سید علی کاشانی** که از معمرترین افراد هیئت بودند بازماندگان آن مرحـوم مخصوصا به آقایان حاج سید عباس کاشانی و آقای سیدحسن کاشانی و آقای سید احمد کاشانی عـاشقان و خـدمتگزاران کوی حسینی (ع) تسلیت عرض مینماید .
هیئت ابوالفضل کاشانیان مقیم مرکز
آ ـ ۳۳٤۹٥

خانواده‌های : کاشانی ـ رحانیان ـ لاجوردی ـ متینی نوذری ـ قدوسی ـ نراقی ـ نمازی ـ نیلفروشان ـ اخوان ـ میرخانی ـ رسنگارپناه ـ مروجی ـ میرآفتاب ـ کیانفر .
با کمال تاسف درگذشت شادروان **سیدعلی کاشانی** را باطلاع اقوام و بستگان و دوستان‌میرسانند . مجلس ختم زنانه و مردانه از ساعت ۲ تا ٤ بعد از ظهر روز یکشنبه یکم اسفند ماه جاری در مسجد مجد برقرار خواهد بود .
آ_۳۳٤۹٥

خانواده های مهینی . زندیه . فاضل زاده . آزرم . سلطانمرادی . ایمانی . مرتضائی . بیجاری . نجفی
بدینوسیله فوت مرحومه مغفوره **بالاخانم مهینی** همشیره جناب آقای مهینی و مادر آقای حسن زندیه را بـاستحضار میرسانند . مجلس ختم مردانه روز یکشنبه اول اسفنـد ماه از ساعت ۳ تا ٥ بعد از ظهر در مسجد زعیم واقع در خیابـان منیریه و ختم زنانه نیز همان ساعت در منزل آقـای علی‌اکبر مهینی واقع در خیابان امیریه کوچه هور شماره ۱٦ منعقـد خواهد بود .
آ ـ ۳۳٤۷۷
بعموم بازماندگان آن مرحـومه مصیبت وارده را تسلیت میدهیم .

بانهایت تاسف درگذشت‌ناگهانی **آقای باقر جوادی** را به بازماندگان آن مرحوم بویژه همسر و فرزندان عزیزش تسلیت عرض مینمایم .
ضمنا مجلس ختم آن فقید از ساعت ۳ الی ٥ بعد از ظهر روز یکم اسفند ماه در مسجد سجاد واقع در خیابان شاه چهار راه گیتی برگزار میگردد .
سرلشگر علی اکبر ضرغام
آ_۳۳٥۳۱

یــــادبــود

مجلس یادبود درگذشت حضرت آیت‌الله **حاج محمدحسین مجد نوابی کرمانی** والد آقای عبدالمهدی مجد نوابی عضـو عالیرتبه وزارت آموزش و پرورش ، از طرف وزارت آموزش و پرورش از ساعت چهار تا شش بعد از ظهر روز یکشنبه‌اول اسفنـد ماه ۵۰ در باشگاه معلمان برگزار میشود . شرکت جنابعالی در این جلسه موجب سپاسگزاری است .
نشانی : پشت باغ شاه خیابان کاشان باشگاه معلمان
آ ـ ۲۳٤٤۷

بمناسبت چهلمین روز درگذشت مرحومه مغفوره **بانو نفیسه امامی تبریزی** مجلس یادبود زنانه روزیکشنبه اول‌اسفند ماه از ساعت ۳ الی ٥ بعد از ظهر در منزل برگزار میشود. حضور اقوام و دوستان باعث شادی روح آن مرحوم وتسلی خاطر بازماندگان است .

خانواده امامی تبریزی
نشانی : امیر آباد خیابان کاشان روبروی گرمابه تخت طاووس کاشی ۱۳۸
آ ـ ۸۱٤٤٤ ۲ـ۲

بمناسبت چهلمین شب درگذشت شادروان **حاج علی ناطقیان** بزرگ خاندان ناطقیان مجلس یادبودی از ساعت ۲½ الی ٥½ بعدازظهر روز یکشنبه ۱ر۱۲ر۵۰ در مسجد جامع حصار بوعلی واقع در نیاوران ایستگاه قنات کوچه قنات جنوبی منعقد میباشد . شرکت دوستان و آشنایان در این مجلس موجب شادی روح آنمرحوم وامتنان باز ماندگان خواهد بود .

خاندان ناطقیان
آ_۸۱٤۸٦

تاریخ ۲ر۱۲ر۵۰ که مصادف است با چهلمین روز درگذشت شادروان **مرحوم رضا امین** بزرگ خاندان امین هزینه مربوطه صرف امور خیریه میشود ازکلیه دوستان وسروران ونزدیکان عزیز که اظهار محبت و همدردی فرموده‌اند سپاسگزار بوده سلامت و سعادت و توفیق همگی را از درگاه احدیت مسئلت داریـم .

خاندان امین
آ ـ ۳۳٥۳۳

تسـلیت

همکار ارجمند آقای مهندس لطیف ابوالقاسمی
با قلبی آکنده از تاثر و اندوه درگذشت مادرگرامیتان را تسلیت میگوئیم .
مهندس هوشنگ آجودانی . دکتر مهدی امانی . مهندس حسن باهری . مهندس پرویز برمیان . دکتر اسکندر برمیان . مهندس نوزاد آشوری . دکتر رضا فرخ . مهندس محمـود تویسرکانی . دکتر عبدالحمید اشراق . مهندس محمدحسن آل‌کمونه . مهندس عبدالکریم اردلان . مهندس سهراب فروزان
آ ـ ۸۲۱٦۰

دوستان ارجمند آقایان دکتر قاسم ابوالقاسمی ، دکتر لطیف ابوالقاسمی ، مهندس حسین ابوالقاسمی
در غم شما شریکیم و از صمیم قلب مصیبت وارده را تسلیت میگوئیم .
منیژه و پرویز تناولی . مهندس احمد مکی و بانو . دکتر منصور حمیدی و بانو . محمود نیکوسخن و بانو . دکتر بیژن جهانگیری و بانو . سروان عزیز دیزجی و بانو . دکتر سید علی‌اصغر پلاسید . چنگیز برمیان . مهندس عبـاس ملکوتی . منوچهر برمیان
آ ـ ۸۲۱٦۰

استاد محترم جناب آقای دکتر لطیف ابوالقاسمی
بانهایت تاثر و اندوه مصیبت وارده را به جنابعالـی تسلیت میگوئیم
علیرضا ضیائی . سیروس نخعی . محمود توسلی. عباس وکیلی . جمال غفاریان . احمد شفیعی منفرد . فرامرز صبا
آ ـ ۸۲۱٦۰

جناب آقای علی جواهری
مصیبت وارده را بجنابعالی و خانواده محترم صمیمانه تسلیت عرض مینماید .
گنجی

جناب آقای علی جواهری
با قلبی مملو از تاسف و تاثر مصیبت وارده را بشمـا و خانواده محترمتان تسلیت عرض مینمایم .
سهراب صدیقی
آ ـ ۸۲۲۱۰

آقای ستار رحیمی مشائی
درگذشت غم‌انگیز مادر ارجمندتان را از صمیم‌قلب‌تسلیت میگوئیم .
هیئت مدیره ، کارکنان کارخانجات رنگسازی رنگین
آ ـ ۸۲۱٦٦

جناب آقای مهدی مصیبی
مدیران و کارکنان شرکت پیام و سازمان سینمائی پیام با تاثر فراوان درگذشت ابوی ارجمندتان‌را تسلیت‌می‌گویند وخود را در این غم بزرگ شریک میشمارند .
شرکت پیام با مسئولیت محدود
آ ـ ۸۲۱۷۰

آقای منصور امیری
مصیبت وارده را تسلیت میگوئیم ـ در غم شما ما هم شریکیم .
اشرف . علی دهقانی
آ ـ ۳۳٤۷۳

جناب آقای حبیبی ریاست محترم دبیرستان دکتر نصیری
دانش‌آموزان کلاس (اول ٥) و (اول ٤) مصیبت وارده را تسلیت عرض مینمایند .
آ ـ ۳۳٤٦۹

جناب آقای حبیبی ریاست محترم‌دبیرستان دکتر نصیری
دانش‌آموزان کلاس اول۲ مصیبت وارده را تسلیت‌عرض مینمایند .
آ ـ ۳۳٤٦۹

جناب آقای حبیبی ریاست محترم دبیرستان دکتر نصیری
دانش‌آموزان کلاس اول ٦ و اول ۷ مصیبت وارده را تسلیت عرض مینمایند .
آ ـ ۳۳٤٦۹

جناب آقای حاج‌آقا نورالله شاه‌آبادی
رئیس محترم دبیرستان موسوی
ضایعه اسفناک درگذشت والده محترمه را به سرکار و بتمام بازماندگان آن فقیده سعیده تسلیت عرض نموده سلامت و دوام شما و خاندان محترم را از خداوندمتعال‌مسئلت‌داریم
آ_۸۲۲۲٤ **کارمندان دبیرستان موسوی**

مجالس وعظ و سوگواری

برنامه شبهای حسینیه اصفهانیها
بمناسبت ایام سوگواری حضرت‌اباعبدالله‌الحسین (ع)از اینقرار است .
از ساعت ۷الی ۸ جناب آقای حاج سید منصور میراحمدی
از ساعت ۸ الی ۹ جناب آقای حاج شیخ حسین انصاریان
از ساعت ۹ الی ۱۰ جناب آقای آقاصدرا اراکی
ضمنا روز ها از پنجشنبه هشتم مجلس سوگواری‌برقراراست.
حسینیه اصفهانیها
آ ـ ۳۳٤۱۱ ۲ـ۳

طبق معمول سنواتی مجلس روضه ده عاشورا صبحهااز ساعت ٦ تا ۹ در منزل مرحوم آیت‌الله آقای آملی طاب ثراه منعقد و فرزندایشان آقای حاجی آقا ضیاءالدین آملی هم در مجلس حاضر و خدمتگزاری مجلس عزاداری خامس آل‌عبا علیه‌الصلوة والسلام را عهده‌دارند .
مصطفی مسجد جامعی
آ_۳۳٥۲۹

بسمه تعالی
بمناسبت ایام عزای حضرت مولی‌الکونین اباعبدالـله الحسین علیه‌السلام جهت تسلی خاطر مقدس حضرت سیدة نساءالعالمین (ع) و حضرت ولی عصر ارواحنا فداهما وتعظیم شعائر دینی سزاوار است تمام مسلمین برسر در خانه‌هـا و مغازه های خود پرچم مشگی نصب نمایند و همچنین مواکب عزادار در اول ظهر روز عاشورا در نزدیکترین مسجد جهت اقتدای بیشتر به سیدالشهداء علیه‌السلام در اول وقت نماز را برگزار نموده و بعد بقیه مسیر را حرکت فرمایند . خداونـد متعال عزت و عظمت اسلام و مسلمین را در ظل‌پیروی ازمکتب مقدس سیدالشهداء ارواحنا فداه روزافزون فرماید .
عبدالعلی تقوی شیرازی
آ ـ ۳۳٤۳٥

مجلس عزاداری دهه عاشورای مرحوم حاج علی‌اصغر دلال از روز پنجشنبه اول محرم از ساعت ٦ ونیم الی ۸ و نیم صبح درمسجدانصارخیابان صفیعلیشاه منعقد میباشد ودانشمند محترم جناب آقای دکتر مناقبی مستفیض میفرمایند .
آ ـ ۳۳۳۹۱

باندوه جانفرسای حادثه طف و شهادت مصیبت‌خیزشهید عظیم وامام مبین **حضرت ابی‌عبدالله الحسین علیه‌السلام** مجلس تبلیغ و سوگواری باشکوهی از روز سه‌شنبه ششم محرم (سوم اسفند) تا دوازدهم از ساعت ۱۱ صبح در سرای بوعلی بازار کفاشها برپاست و **خطیب اسلامی فخرالدین حجازی** درباره فلسفه آسمانی شهادت سخن میراند از همه فضیلت خواهان و مشتاقان مقام ولایت دعوت میشود که در این سوک بـزرگ اسلامی شرکت فرمایند .
کارگران کفاشهای تهران
آ ـ ۳۳٥۰۷

طبق معمول سنواتی در مسجد گیلانیان روبروی بازار مجلس سوگواری سرور شهدا حضرت امام حسین علیه‌السلام دوماهه محرم و صفر ۷ تا ۹ بعد از ظهر برقرار است .
واعظین : آقای حاج‌صدرا اراکی ـ آقای دکترمحمدباقر محقق استاد دانشگاه ـ آقای حاج شمس گیلانی ـ آقای حاج شیخ اسماعیل قهاری
هیئت مسجد گیلانیان
آ ـ ۳۳٥۰۰

دعوت عام به بهشت
من‌بکی اوابکی اوتباکاوجبت‌له‌الجنة
چون طبق معمول سالانه مجلس عزاداری خامس آل‌عبا حضرت اباعبدالله‌الحسین علیه‌سلام ازروزاول تاآخر دوازدهم محرم الحرام از ساعت ٤ تا ۸ بعد از ظهر دربنده منزل منعقد است و آقایان : سبزواری ـ کمالی ـ انصاری ـ خراسانی ـ شهیدی ـ کرمانی ـ حاج محقق ـ مبکی و دیگر سروران گرامی مستفیض میفرمایند از شیفتگان و مشتاقان سرور شهیدان و آزادگان تقاضا دارد باتشریف فرمائی خود سرافرازمان‌فرمایند .
حاج سید علی خلیلی
یوسف آباد خیابان محمد رضا شاه شماره ۱۸۷
آ_۳۳٥۱۷

سپاسگزاری

از کلیه سروران گرامی ، دوستان و بستگان محترم که بمناسبت درگذشت همسر و پدر بزرگوارمان مرحوم آقای‌محمد افضلی قدم رنجه فرموده و در مراسم تشییع و ترحیم و هفته آن شادروان در تهران و تفرش شرکت ویا بوسیله نامـه و تلگراف و جرائد ابراز تفقد و همدردی فرموده‌اند صمیمانـه تشکر مینمائیم .
خانواده افضلی و سایر بستگان
آ ـ ۳۳٤۸۱

تشکر و اعتذار
بدینوسیله از روسای محترم ادارات مرکزی بانک بازرگانی ایران و سروران معظم دوستـان و اقـوام و همکاران عزیز و ارجمند که در سوک مادر گرامم در مراسم تدفین جنازه درقم در مجلس ترحیم خانقاه صفی علیشاه و مجلس ترحیم مسجد جامع کبیر کرمان شرکت نمودند ویا وسیله روزنامه و تلگرام و نامه مارا مورد لطف و عنایت خود قرار دادند صمیمانـه سپاسگزاری مینماید چنانچه بعلت انجام وظیفه در منطقـه کرمان توفیق تشکر حضوری حاصل نشد امید عفو داشته طول عمر همگان را از خداوند متعال خواستاریم .
رضا طهماسب‌پور و بانو
آ ـ ۸۱٤٦۰

تشکر و اعتذار
از کلیه سروران گرامی و اقوام مخصوصا آقایان علماء اعلام و رجال و شخصیتهای کشوری و لشگری و نمایندگان محترم مجلسین سنا و شورای ملی از استان گیلان و مدرسه عالی ترجمه و مدرسه عالی ادبیات و زبانهای خارجی که در تهران ورشت با انعقاد مجالس وتشریف فرمائی درمجلس‌ترحیم مادر عزیزمان شرکت نموده ویا با ارسال نامه و تلگراف ما را مفتخر بعنایات خود فرموده‌اند صمیمانه تشکر نموده چنانچه بعلت تالمات روحی در عرض تشکر حضوری تاخیری روی‌دهد پوزش طلبیده سلامت و توفیق همگی را از خداوند متعـال مسئلت داریم .
پروین حسام (فلکی) ـ درخشنده حسام ـ زهره حسام ـ محمد حسام ـ محمود حسام ـ بهمن حسام
آ ـ ۸۱٤۷٦

از سروران ،دوستان و خویشاوندانی که با شرکت خود در مراسم تشییع و ترحیم و شب هفت جوان ناکام شادروان حسین بهرامی حضور بهمرسانیده و یا با ارسال نامـه و تلگراف موجبات تسلی خاطر بازماندگان آن مرحوم را فراهم آورده‌اند صمیمانه سپاسگزاری مینمائیم .
خانواده های بهرامی ـ سعیدی ـ مهاجروقاری ـکمالی ـ احراری ـ خسروی ـ خردمند ـ فرهمند ـ اهرابی ـ مخملی ـ تقدیسی ـعسکری ـروحی. آذری .
آ_۳۳٥۱٥

بقیه آگهیهای تسلیت
درصفحه دهم چاپ شده است

شماره ۱۳۷۲۸ سال چهل‌وششم

اطلاعات

شنبه ـ سی‌ام بهمن ماه ۱۳۵۰

سوم محرم ۱۳۹۲ ـ نوزدهم فوریه ۱۹۷۲

ساعات شرعی

استخراج دکتر ریاضی کرمانی

اذان صبح ..... ساعت ۵ و ۱۷ دقیقه
طلوع آفتاب ..... ساعت ۶ و ۴۷ دقیقه
ظهر شرعی ..... ساعت ۱۲ و ۱۹دقیقه
اذان مغرب ..... ساعت ۶ و ۵ دقیقه

قیمت‌های جدیدی برای گوشت پیشنهادشد

گوشت به‌سه درجه تقسیم و هرچهار ماه یك قیمت خواهد داشت

نرخ جدید گوشت مورد مطالعه نهائی قرار گرفت و بدنبال تبادل نظر بین سازمان گوشت کشور و صنف قصاب گفته میشود که اعلام نرخهای جدید تحت بررسی می‌باشد.

قبلا اعلام شده بود که گوشت‌در سه درجه ممتاز و درجه یک و درجه دو تقسیم میشود که نرخ هریک از درجات سه‌گانه باهم متفاوت میباشد.

آنچه که مورد توجه سازمان گوشت کشور است آنست که در تعیین قیمت گوشت جانب مصرف کننده کم‌درآمد رعایت شود و در این مورد بهیچوجه با افزایش‌نرخ موافقت نشده است.

صنف قصاب معتقد است که هم‌اکنون گوشت به قیمتی که از طرف شهرداری تعیین شده است، بدست مصرف کننده نمی‌رسد و در حقیقت ، قیمت‌تعیین شده‌اعتبار اجرائی ندارد و بسته به نظر قصاب و میزان آشنائی باخریدار، قیمت قسمت‌های مختلف گوشت مورد توافق قرار میگیرد، بنابراین صنف قصاب تعهد خواهد کرد پس از آنکه درجات گوشت تعیین شد، طبق نرخ تعیین شده گوشت را تحویل بازار نماید.

ضوابط تعیین شده

طبق ضوابطی که برای درجات گوشت در نظر گرفته شده است گوشت ممتاز عبارت از گوشت‌بره و شیشک است.

درجه یک شامل گوشت گوسفند پرواری و گوشت سرد میباشد (گوشت سرد به گوشتی اطلاق‌می شود که‌در افغانستان وترکیه طبق سنن مذهبی ذبح میشود و بوسیله اتومبیلهای سردخانه دار ظرف ۴۸ ساعت‌به تهران‌حمل و آماده توزیع میگردد.)

گوشت درجه دو عبارت ازگوشت گوسفند پیر و بز و گوشت یخ‌زده میباشد که از کشورهای دوردست خریداری‌و به بازار عرضه میشود.

قیمت گوشت

درمورد تعیین‌قیمت‌گوشت بررسی میشود که در سال برای گوشت سه قیمت و هر قیمت برای چهار ماه مورد عمل قرار گیرد.

گرانترین قیمت انواع گوشت مربوط به فصل سیاه‌بهار است که شامل ماههای بهمن ـ اسفند فروردین و اردیبهشت میباشد.

قیمت‌هائیکه هم‌اکنون درباره آن بررسی نهائی میشود و ممکن‌است بزودی اعلام شود بشرح زیر است:

نرخ گوشت در سیاه بهار

گوشت ممتاز : خرید در «دپو» کیلوئی ۱۱۵ ریال و فروش‌مخلوط آن برای قصابیها و مغازه داران کیلوئی ۱۲۶ ریال میباشد.

در مغازه‌ها با توجه به قسمت های مختلف گوشت شیشک و بره گوشت ران کیلوئی ۱۶۵ ریال ـ سردست ماهیچه‌کیلوئی ۱۵۵ریال‌ـ راسته و گردن کیلوئی ۱۴۵ ریال و قلوه‌گاه کیلوئی ۶۵ ریال.

گوشت‌درجه‌یک : خرید در«دپو» کیلوئی ۹۵ ریال و فروش مخلوط به قصابیها و مغازه‌داران ۱۰۶ریال میباشد قیمت قسمت‌های مختلف گوشت درجه یک در مغازه‌ها که بدست مصرف کننده میرسد عبارتست از : گوشت درجه یک ران کیلوئی ۱۳۰ ریال ـ سردست ماهیچه کیلوئی ۱۲۰ ریال ـراسته و گردن ۱۱۰ ریال و قلوه‌گاه ۶۵ ریال .

گوشت درجه دو ـ خرید در «دپو» هر کیلو ۸۵ ریال ، فروش مخلوط به قصابیها ۹۵ ریال است. قیمت گوشت ران درجه دو هر کیلو ۱۲۰ریال ـ سردست ماهیچه ۱۱۰ ریال ـ راسته و گردن هر کیلو ۱۰۵ ریال و قلوه‌گاه ۶۵ریال میباشد.

نرخ گوشت در تابستان

این نرخ برای ماههای خرداد ـ تیر ـ مرداد و شهریور در نظر گرفته شده که فراوان‌ترین فصل گوشت میباشدوقیمت آن ارزانترین نرخ میباشد.

گوشت ممتاز ـ خرید گوشت ممتاز در ماههای ذکر شده بقرار هر کیلو ۸۵ ریال‌در «دپو» وفروش مخلوط گوشت ممتاز هرکیلو ۹۶ ریال به قصابیها و مغازه داران میباشد. قیمت قسمت‌های مختلف گوشت‌در فصل‌تابستان ران‌کیلوئی ۱۲۰ ریال ـ سردست و ماهیچه کیلوئی ۱۱۰ ریال ـ راسته وگردن کیلوئی ۱۰۵ ریال‌و بالاخره‌قلوه‌گاه کیلوئی ۶۵ ریال میباشد.

گوشت درجه یک ـ در فصل تابستان خرید در «دپو» هر کیلو ۷۳ ریال بوده و فروش به‌قصابیها و مغازه‌داران هر کیلو ۸۴ ریال میباشد که قیمت‌قسمت‌های مختلف آن ران‌کیلوئی ۱۰۰ریال ـسردست و ماهیچه کیلوئی ۹۰ ریال ـراسته و گردن کیلوئی ۸۵ ریال ـ قلوه‌گاه سینه ۶۵ ریال است.

گوشت درجه دو ـ خرید در«دپو» کیلوئی ۶۵ ریال و فروش مخلوط به فروشنده شهری کیلوئی ۷۶ریال است و ران این گوشت در فصل تابستان کیلوئی ۹۰ ریال‌ـسردست ماهیچه کیلوئی ۸۰ ریال ـ راسته و گردن کیلوئی ۷۵ ریال و قلوه‌گاه کیلوئی ۶۵ ریال است.

نرخ پائیزی

قیمت گوشت در ماههای مهر ـ آبان ـ آذر و دی ارزانتر ازقیمت زمستان و گرانتر از قیمت گوشت در تابستان تعیین شده است.

گوشت ممتاز : خرید در «دپو» هرکیلو ۹۵ ریال و فروش مخلوط به قصابیها هر کیلو۱۰۶ ریال‌است و قسمت‌های مختلف ران هر کیلو ۱۳۰ ریال سردست و ماهیچه هرکیلو ۱۲۵ ریال ـ راسته‌وگردن ۱۱۵ ریال و قلوه‌گاه ۶۵ ریال است.

گوشت درجه یک : در فصل‌پائیز قیمت خرید در «دپو» هر کیلو۸۳ ریال و فروش مخلوط به قصاب هرکیلو ۹۴ ریال و قیمت ران هر کیلو۱۱۵ ریال‌ـ سردست‌و ماهیچه ۱۱۰ ریال ـ راسته و گردن ۱۰۰ ریال ، قلوه‌گاه ۶۵ ریال برای مصرف کننده تعیین میشود.

گوشت درجه‌دو : خرید در«دپو» کیلوئی ۷۰ ریال و فروش جهت عرضه به مصرف کننده کیلوئی۸۱ ریال است که به ترتیب گوشت‌ران کیلوئی ۱۰۰ ریال ـ سردست و ماهیچه ۹۰ ریال ـ راسته وگردن ۸۰ ریال و قلوه‌گاه ۶۵ ریال‌تعیین شده است و قیمت دنبه در تمام فصول سال ۷۰ ریال میباشد.

نیك‌پی شهردار پایتخت میگوید :

تهران مانند میکرب سرطان گسترش یافته‌است

۵۷ گاراژ بخارج شهر منتقل میشود

تهران ۱۲ هزار کوچه و خیابان و ۲۰۰۰ کیلو متر مربع وسعت دارد

آقای نیک‌پی شهردار تهران‌درجلسه ماهانه کانون مهندسین صحبت میکند . آقایان مهندس شریف امامی رئیس‌و مهندس‌کمال دری دبیر کانون مهندسین‌درعکس دیده میشوند.

عصر پنجشنبه آقای نیك‌پی شهردارتهران‌در کانون‌مهندسان ایران گفت :

شهر تهران یکی از بی‌قواره ترین شهر های دنیاست و لااقل ده سال از خود گذشتگی لازم است تا تهران نظم پیدا کند و قاراحتی ها از بین برود .تهران تا سال ۴۸ یك شهر بی نظام بود و مردم هر کاری دلشان‌می خواست می کردند اما از آن سال به بعد ، تهران قاندازه‌ای مهار شده است .

بی‌بندو باری

شهردار پایتخت ضمن تشریح چگونگی گسترش شهر تهران اظهار داشت با وقوع‌جنك‌جهانی دوم بی‌بندوباری خاصی دروضع شهر آغاز شد و مردم شهرهابه تهران هجوم آوردند ، زمینها طالب پیدا کرد ، زمین‌خوارپیدا شد و صاحبان اراضی زمین ها را بدون نظم ساختمان کردند و بهمن جهت امروز تهران‌مانند یك میکروب سرطان گسترش پیدا کرده است . در وسط شهر تراکم بسیار زیاد است حتی بیشتر از بروکسل پایتخت بلژیك که یکی ازپرتراکم‌ترین شهر های دنیا است .

مشخصات تهران

شهردار افزود : عده‌ای زمین ها را فروختند و روز های اول نگفتند ما خودمان شهرسازی وبرق و آب و تلفن را تامین می کنیم اما همینکه خانه ها فروخته‌شد ، تامین بقیه‌سرویس های شهر بگردن‌شهرداری‌افتاد.

شهردار تهران گفت :ما در تهران امروز ۱۲ هزار خیابان و کوچه داریم که پنجهزار کوچه قابل استفاده اتومبیل نیست‌یا یکطرفه است . بیست میلیون متر مربع اسفالت داریم .پنج میلیون متر زمین خاکی داریم و محدوده شهر ما ۲۱۰ کیلو متر است و تهران با دو هزار کیلومتر مربع وسعت یکی از شهر های بزرك دنیا است که باید سرویس های شهری به همه جای آن برود .

شهردار پس از اشاره به‌ایجاد شاهراهها در پایتخت گفت این سیاست در دو سال آینده‌ادامه پیداخواهد کردو این‌شاهراهها، غرب و شرق‌تهران رابهم‌مرتبط خواهد ساخت . همچنین‌باانتقال ۵۷ گاراژ داخل شهر بخارج شهر و ایجاد توقفگاههای ویژه در جنوب شهر و تبدیل گاراژ ها به‌پارکینك مشکل‌کمبود جا برای‌اتومبیلهانیز برطرف‌خواهد شد .

تامین آب تهران

آنگاه رئیس کانون‌مهندسین ایران طی سخنانی گفت من فکر می کنم آنچه بیشتر بایدبه آن توجه شود و تدابیری‌برای رفع آن اتخاذ گردد این است که از وسعت بی تناسب شهر جلوگیری شود .

زیرا هم‌اکنون ما در مورد تامین آب تهران محدودیت هائی داریم‌و اگر این‌محدودیت همچنان ادامه یابد حالت شهر هنك کنك را پیدا خواهد کرد که در هفته ، فقط دوروزبمردم آب داده می شود .

مدیران سازمانهای توریستی اروپا به ایران می‌آیند

۵۰۰ جهانگرد آلمانی بایران خواهند آمد

مدیران آژانسهای توریستی و تشکیل دهنده های عمده‌تورهای جهانگردی اروپا به ایران‌دعوت شدند .

اولین‌گروه مدیران آژانس های توریستی هفته آینده با هواپیما وارد تهران می شوند و در اقامت هشت روزه خود در ایران از شهر های تهران ، اصفهان و شیراز بازدید می ـ کنند .

گروه مزبور که مرکب از۱۲ نفراز مدیران‌آژانسهای‌توریستی اتریش هستند ضمن آشنائی‌با امکانات جهانگردی ایران در زمینه تنظیم تورهائی‌برای‌بازدید از ایران با مقامات‌سازمان‌جلب سیاحان مذاکراتی بعمل‌می ـ آورند .

گروه بعدی مدیران‌آژانس های توریستی مرکب از ۲۰ نفر انگلیسی هستند که در نیمه اول اسفند ماه به ایران وارد خواهند شد .

همچنین اطلاع حاصل شد که ۵۰۰ نفر از مردم آلمان در تور هائی که جهت بازدید از ایران‌ترتیب یافته‌است‌نام‌نویسی کرده‌اند .

مذاکرات ایران برای خرید «کنکورد» آغازشد

★ ظرف ۵ سال آینده «هما» به‌پکن، نیویورك‌و استرالیا پرواز میکند

هیئت مشترك سازندگان‌انگلیسی و فرانسوی هواپیمای «کنکورد ـ سوپرسونیك» دیشب برای آغاز مذاکرات مربوط‌به فروش‌کنکورد به هواپیمائی ملی ایران به تهران آمد . این هیئت‌را «سرجفری‌تاتل» معاون رئیس هیئت مدیره « بریتیش‌ایرکرافت کورپوریشن» سرپرستی میکند . هیئت مذکور هنگام‌ورود به تهران مورد استقبال مقامات«هما» قرار گرفت .

رئیس هیئت دربارانی نیم تنه‌و هوشنك تجدد معاون بازرگانی مدیر عامل «هما» در سمت چپ او در عکس دیده میشوند .

مذاکرات ایران و کمپانی هواپیماسازی انگلستان«بریتیش ایرکرافت کورپریشن»باهدف خرید دو یاسه فروندهواپیمای «کنکورد سوپر سونیك»امروزبا ورود یك هیئت پنج نفری از کمپانی انگلیسی به تهران آغاز شد و همزمان با ورود این‌هیئت در محافل آگاه و نزدیك به فعالیت های هواپیمائی ملی‌ایران فاش شد که «هما» شبکه پرواز های بین‌المللی‌خودرا به‌اقیانوس اطلس ، خاوردور ، استرالیا و افریقا طی پنج سال آینده گسترش خواهد داد .

یك مقام هواپیمائی تائید کرد که میان مذاکرات مربوط به خرید هواپیما های جدید و گسترش شبکه های پرواز«هما» رابطه مستقیم وجود دارد . اودر توضیح بیشتر در این مورد گفت : شبکه پرواز های «هما» تا سه سال آینده ، ایالات متحده و تاپنج سال‌دیگرمراکز خاور دور و استرالیا از جمله جمهوری خلق‌چین رادربرخواهد گرفت .

مذاکرات کنکورد

هیئت انگلیسی طی اقامت سه روزه در تهران کمیته‌ای از کارشناسان ایرانی صنعت هواپیمائی مرکب از نمایندگان نیروی هوائی شاهنشاهی ، هواپیمائی کشوری و «هما» را با حقایق مربوط به کنکوردآشنا می کند .

این اطلاعات کمیته مذکور را در تهیه گزارشی برای تسلیم به مقامات عالیه‌برای اخذتصمیم نهائی به خرید کنکورد یاری خواهد کرد .

تاکنون ۱۶ شرکت هواپیمائی بین‌المللی جمعا ۷۴ فروند از هواپیما های مذکور رابه کمپانی های سازنده انگلیسی‌وفرانسوی باحق انصراف از خرید نهائی سفارش داده‌اند و سفارش«هما» نیز توام با حق انصراف نهائی از خرید خواهد بود ممکن‌است ایران‌از کمپانی سازنده‌انگلیسی بخواهد که سفارش را زودتر از موعد مقرر تحویل دهد .

نخستین نمونه های کنکورد برای استفاده در خطوط هواپیمائی مسافربری درتابستان ۱۳۵۳ به بازار خواهد آمد.

برای قدرشناسی از آتش نشانی وپلیس بازرگانان به‌انجمن شهر میروند

پیش‌از ظهر هشنبه در بنگاه امیر بازرگانان مال‌سوخته‌بازار جلسه کردند . دراین‌جلسه که با شرکت آقای ناصر اولیائی نماینده بازار تشکیل شده بود کلیه مسائل مربوط به‌آتش ـ سوزی بنگاه امیر عنوان شده‌و مورد بررسی قرار گرفت .

آتش سوزی

بازرگانان اعلام کردند آتش‌سوزی از ساعت یك‌ربع به چهارمانده در بنگاه‌شروع‌شده وسرایدار مدت یك ربع ساعت خودش‌برای‌خاموش کردن‌آتش تلاش کردوچون‌بتیجه نرسید، درساعت چهار از آتش‌نشانی کمك‌خواست .ماموران‌آتش ـ نشانی درساعت چهار و نیم به محل حریق رسیده و بلافاصله عملیات را شروع کرده‌اند. ماموران آتش نشانی لحظه‌ای پس‌از رسیدن به‌محل‌ازسراسر پایگاههای خود در سراسر تهران کمك خواسته واز پلیس درخواست کرده‌اند تا راههارا برای آزادی عملیات‌قطع کنند. در همین موقع بازرگانانی‌که دراین‌انبار کالا داشته‌اند آقای ناصراولیائی نماینده بازار رادر مجلس به محل دعوت کرده و خود با ماموران برای خاموش کردن آتش همکاری‌نموده‌اند.

مسئله مهم

آقای‌اولیائی‌درجلسه‌بازرگانان گفت ، مسئله مهم آنست که ماموران‌دراولین فرصت‌توانستند آتش را مهار کرده و از سرایت آن بسوی انبار های فردوسی ، الوند ، مسیح ، مرکز تلفن و دیگر انبار ها که میلیونهاتومان کالادرآنهاموجود بود جلوگیری نمایند .

آقای‌اولیائی گفت‌اگراقدامات به موقع ماموران نبود و آتش به‌انبار جنب‌این بنگاه که کالای پولیستر و نایلون در آنجا بود ،سرایت‌می کردوضع تاسف‌آوری پیش می آمد و ماموران براستی که در این مورد کاربس‌مهمی‌انجام‌داده‌اند.

آگاهی دولت

آقای اولیائی گفت : در آن موقع من‌بدرخواست بازرگانان این مسئله را با نخست‌وزیری مطرح کردم وبدستور آقای‌هویدا آقای دکتر تدین ماموربررسی ونظارت باین کارمهم گردیدو فورا در محل حادثه حضور یافت دراین موقع بازرگانان درخواست کردند تا واحدهای ارتش نیز برای‌امداد به‌منطقه بازار بیایند ومتعاقب این درخواست این واحد ها نیزدر عملیات شرکت کردند .

اولیائی گفت : آقای شهردار تهران به محل واقعه آمد و با استقبال از خطر و به وسیله نردبان به نزدیك آتش رفت و به عملیات نظارت کرد و همه مسئولان قانیمه‌های شب‌درمحل آتش‌سوزی بودند . در این عملیات دویست‌ودو مامورآتش‌ـ نشانی و پنجاه افسر و دهها مامور پلیس و مسئولان بیمه های‌آسیا، بیمه‌ایران، یورکشایر، اینگستراخ حضورداشتند .

اولیائی گفت : گزارش‌آتش سوزی و اقدامات ماموران‌لحظه به لحظه بوسیله آقای دکتر هدایتی باطلاع نخست وزیر رسانده می‌شدوخبرها رضایت‌ـ بخش بود . تا آنکه با تلاش همگانی ازسرایت آتش‌به انبار های دیگر جلوگیری بعمل آمد.

قدر شناسی

آقای اولیائی در این گفتگو از طرف بازرگانان‌بازار از کلیه ماموران قدرشناسی‌کرد وگفت: صاحبان کالا دراین هفته برای تشکر ازآتش‌نشانی وشهرداری به انجمن شهر رفتند و بمنظور قدرشناسی از پلیس با رئیس شهربانی ملاقات خواهند کرد .

Shahab HITACHI

تلویزیون شهاب هیتاچی افسونگرقرن

مرکز فیزیوتراپی کودك

انجمن ملی حمایت کودکان‌با نهایت خوشوقتی افتتاح مرکز فیزیوتراپی کودك را اعلام میدرد .

مرکز فیزیوتراپی کودك با مدرن ترین وسائل فیزیوتراپی مجهز گردیده وازروز دوشنبه سی‌ام بهمن ماه ۱۳۵۰ کلیه کودکان میتوانند از خدمات درمانی آن استفاده کنند .

خیابان مولوی ـ جنب زایشگاه فرح ـ خیابان‌مادر

قدرت در بی نیازیست
و بی نیازی در پس اندار باز نشستگی .

اطلاعیه شهرداری قم

از صاحبان املاك واراضی‌شهرخواهشمنداست برای استفاده از ده درصد جایزه خوش حسابی تاقبل‌از پایان سال جاری نسبت به‌پرداخت‌عوارض‌نوسازی‌ملك خود اقدام فرمایند .

شهردار قم

آگهی استخدام

مرکز آموزش حرفه‌ای شرکت سهامی سیمان تهران

و شرکتهای وابسته برای تکمیل کادر خود به افراد زیر نیازمند است :

۱ ـ سر مربی	یك نفر
۲ ـ مربی کارگاه ماشینهای افزار	یك نفر
۳ ـ » » فلزکاری	یك نفر
۴ ـ » » جوشکاری	یك نفر
۵ ـ » » برق (فشار ضعیف)	یك نفر

برای سر مربی داشتن دیپلم هنرستان صنعتی با حداقل ده سال سابقه کار و برای مربیان کارگاهها داشتن دیپلم هنرستان صنعتی با حداقل ۵ سال سابقه و یا استادکار با داشتن حداقل سوم متوسطه و ۱۰ سال سابقه کار لازم است.

داوطلبان میتوانند برای کسب اطلاعات بیشتر و مصاحبه از ساعت ۸ تا ۱۲ روزهای یکشنبه و سه‌شنبه و پنجشنبه به شرکت سیمان‌تهران خیابان کوشك انتهای‌ارباب جمشید مراجعه نمایند.

آگهی استخدام

مرکز آموزش حرفه‌ای شرکت سهامی سیمان تهران

و شرکتهای وابسته برای تکمیل کادر خود به افراد زیر نیازمند است :

۱ ـ سر مربی	یك نفر
۲ ـ مربی کارگاه ماشینهای افزار	یك نفر
۳ ـ » » فلزکاری	یك نفر
۴ ـ » » جوشکاری	یك نفر
۵ ـ » » برق (فشار ضعیف)	یك نفر

برای سر مربی داشتن دیپلم هنرستان صنعتی با حداقل ده سال سابقه کار و برای مربیان کارگاهها داشتن دیپلم هنرستان صنعتی با حداقل ۵ سال سابقه و یا استادکار با داشتن حداقل سوم متوسطه و ۱۰ سال سابقه کار لازم است.

داوطلبان میتوانند برای کسب اطلاعات بیشتر و مصاحبه از ساعت ۸ تا ۱۲ روزهای یکشنبه و سه‌شنبه و پنجشنبه به شرکت سیمان‌تهران خیابان کوشك انتهای‌ارباب جمشید مراجعه نمایند.

آگهی استخدام

یک نفر دیپلمه هنرستان صنعتی فارغ‌التحصیل در رشته ماشین آلات با شرایط زیر بطور تمام‌وقت مورد احتیاج این کارخانه میباشد .

۱ـ سن حداکثر ۳۵ سال .
۲ـ معافیت از خدمت نظام (غیرپزشکی) .
۳ـ آشنائی به زبان انگلیسی .
۴ـ اشخاصیکه سابقه کار در ماشین آلات‌داروسازی داشته باشند ارجحیت خواهند داشت .

واجدین شرایط همه روزه ازساعت۱۸ الی۲۰ به خیابان ویلای شمالی ساختمان شماره ۳۴۵ طبقه چهارم مراجعه فرمایند .

۸۲۰۴۰ آ ـ ۱ ـ ۳

آگهی استخدام

جشنواره جهانی فیلم تهران

«دونفر منشی‌که زبانهای‌انگلیسی وفرانسه را بخوبی» «بدانند و در ماشین نویسی مهارت کامل داشته باشند» «جهت انجام امور مربوط به جشنواره فیلم تهران مورد» «احتیاج هستند ـ داوطلبان میتوانند روز های شنبه ـ» «دوشنبه ـ سه‌شنبه ـ از ساعت ۱۳ تا ۱۶ به دبیر کل» «جشنواره تلفن ۳۱۱۲۴۰» .

«نشانی وزارت فرهنگ و هنر ـ خیابان کمال‌الملك» «مراجعه فرمایند» .

آگهی استخدام فیزیوتراپیست

سازمان بیمه کارمندان دولت۴ نفر فیزیوتراپیست لیسانسیه‌بصورت قراردادی جهت سرویس های صبح و عصر بخش مربوطه استخدام مینماید واجدین شرایط میتوانند حداکثر تاپنج اسفند ماه ۱۳۵۰ با دردست داشتن مدارک لازم بمکارگزینی این سازمان واقع در خیابان ایرانشهر شمالی گوی هما مراجعه نمایند .

سازمان بیمه کارمندان دولت

۸۱۱۲۲ آ ـ ۱ ـ ۲

اطلاعیه

مرکز آموزش فنون هواپیمائی کشوری ایران

در راه توسعه فرهنك هواپیمائی برای جوانان

بدینوسیله باطلاع کلیه اعضاء آموزشگاه هواپیمائی مدل‌میرساند که مرکز آموزش‌وفنون هواپیمائی کشوری ایران بمنظور در نظر گرفتن رفاه حال آنان و ایجاد تسهیلات بیشتر شعبه جدیدی از آموزشگاه را در محل خانه شماره یك‌پیش‌آهنگی واقع در میدان کندی نصرت شرقی افتتاح کرده است .

بدین ترتیب اعضای آموزشگاه مدل و دیگر علاقمندان میتوانند همه روزه باستثنای روز های پنجشنبه و جمعه از ساعت ۱۱ الی۱۹ برای خرید و تهیه لوازم مدل به شعبه نامبرده مراجعه نمایند .

۸۱۶۰۰ آ ـ

شرکت پس‌انداز ووام مسکن کورش بزرك

یك‌درصد بهره بیشتر برای سپرده‌های شما

شرکت پس‌انداز ووام مسکن کورش بزرك

۸ درصد بهره به‌سپرده های ثابت ۱۲ ماهه

۸ و نیم درصد بهره به‌سپرده‌های ثابت ۱۸ ماهه

۵ و نیم درصد بهره به سپرده‌های پس‌انداز

میپردازد

محلل

فقط ۵ شب

دیگر

در سینما

کاپری

ادامه دارد