سال ششم شماره ۱۰۵۶۷ — یکشنبه هشتم مرداد ماه ۱۳۴۰ — تکشماره ۳ ریال

اطلاعات

جریان روز

اگر ما عدلیه داشتیم

سرمقاله در صفحه دوم چاپ شده است

خروشچف گفت:

در جنگ برلین ۲۰۰ میلیون نفر کشته میشوند

۲۰ بمب اتمی برای نابود کردن فرانسه و انگلستان کفایت میکند

خروشچف میگوید: دربرابر هرلشگرغرب سیصد لشگر به‌آلمان میفرستم

* نخست وزیر شوروی اعلام کرد که وحدت آلمان دیگر عملی نخواهد شد

درصفحه ۳

درملاقات نمایندگان دانشجویان بانخست‌وزیر

تقاضاشد محلی برای ایراد نطق واظهارعقیده دراختیار دانشجویان گذارده شود

نخست‌وزیرگفت: اگر دانشگاه‌مرکز فعالیت‌های‌سیاسی‌شود امور تحصیلی متوقف میماند

روز پنجشنبه گذشته ، نمایندگان دانشجویان وابسته به جبهه ملی به ملاقات آقای نخست‌وزیر رفتند .

دانشجویان مزبور قبلا با آقای دکتر فرهاد رئیس دانشگاه ملاقات کرده بودند و از طرف رئیس دانشگاه برای تماس مستقیم آنها با آقای نخست‌وزیر اقدام شده بود .

هیئت حاکمه و کمونیستها

نزدیك ظهر ، دانشجویان در اطاق کار آقای نخست‌وزیر گفتگو های‌خود را باایشان آغاز کردند .

ابتدا آقای بنی‌صدر بعنوان گله‌از دولت اظهار نمود :

ـ انتساب هرنوع اقدام ملی به کمونیستها بصلاح نیست ، اگر قرار باشد هر جنبشی را بحساب حزب‌توده بگذارید برای مردم این تصور پیدا خواهد شد که د رایران فقط حزب‌توده میتواند از جهت مخالفت با دولتها و ابراز عقاید انتقاد آمیز مؤثر واقع شود . بنا براین هیئت حاکمه بنفع کمونیستها اقدام میکند .

« در اینوقت آقای بنی‌صدرنسخه‌ای از اعلامیه‌ای راکه در اینخصوص‌صادر شده‌است به آقای نخست وزیر تسلیم کرد »

عقاید یك سیاستمدار ...

بعداز آقای بنی صدر ، آقای‌حبیبی یکی دیگر از دانشجویان شروع به صحبت کرد و گفت :

من میخواهم عقاید یك سیاستمدار را باطلاع آقای نخست وزیر برسانم. وی آنگاه یادداشتی بشرح زیرقرائت کرد .

بنای یك دموکراسی سالم و مترقی مبتنی بر استفاده از کلیه نیرو های خلاقه کشور و متکی بر احترام‌به‌ارزش های انسانی و عدالت اجتماعی بیش از هرموقع ضرورت پیدا کرده است . قدرت محرکه این رستاخیز عظیم‌ملی ایجاد امید در بین طبقات محروم اجتماع و نسل جوان روشنفکر است. احترام بارزشهای انسانی و حفظ حقوق و آزادیهای‌افراد و ایجادمحیطی که روشنائی های عدالت و تساوی در آن چشم جوانان را نوازش دهد ، موجد پیدایش اخلاق اجتماعی و احساس‌امید

بقیه در صفحه هفدهم

امروز مقامات وزارت امور خارجه درباره مناسبات ایران وشوروی گفتند:

ما منتظر جواب مسکو هستیم

امروز وزیر خارجه وسفیرکبیر ایران درشوروی آخرین تحولات درروابط ایران‌وشوروی‌را مورد بررسی قرار دادند

امروز مقامات وزارت خارجه در جواب سئوال خبرنگار ما پیرامون رابطه ایران و شوروی گفتند :

ـ ما در انتظار جواب هستیم .

باین ترتیب ، فعلا آینده روابط ایران و شوروی متوقف‌به‌وصول‌جواب اعتراض ایران از طرف مسکو است

گفتگوی سفیر ووزیر

ساعت ۹ ونیم بامداد امروز آقای عبدالحسین مسعود انصاری سفیرکبیر ایران در مسکو در کاخ وزارت امور خارجه حضور یافت و مدت نیمساعت با آقای قدس نخعی وزیر امور خارجه درباره روابط ایران و شوروی گفتگو کرد .

ملاقات بانخست‌وزیر

درباره ملاقات آقای مسعود انصاری

بقیه در صفحه هفدهم

مصاحبه اختصاصی خبرنگار فرهنگی اطلاعات باوزیرفرهنك

وزیر فرهنك درمدارس تدریس میکند

کارمندان لیسانسیه ودیپلمه دولت‌میتوانند بعدازظهرها تدریس‌کنند

* چنانچه رؤسای مدارس از ثبت نام‌دانش‌آموزان‌خودداری کنند منتظر خدمت میشوند

* ورزش وکار دستی از برنامه دبیرستانها حذف میشود

بامداد امروز خبرنگار فرهنگی اطلاعات با آقای درخشش وزیرفرهنك مصاحبه کرد .

آقای وزیر فرهنك ضمن این‌مصاحبه در مورد ثبت نام دانش آموزان‌دبستانها و دبیرستانها گفت :

بروسای مدارس در سراسر کشور تذکر داده شده است هر نو آموز یا دانش آموزی که‌برای ثبت‌نام‌به‌دبستان یا دبیرستان مراجعه کردروسای‌مدارس باید بلافاصله نام او رادرکلاس‌مربوطه ثبت نمایند و چنانچه رئیس مدرسه‌ای از ثبت نام دانش آموزی‌خودداری کند بلافاصله منتظر خدمت خواهد شد و بجای وی جانشین تعیین و اعزام میگردد .

خبرنگار ما سئوال کرد :

بقیه در صفحه هفدهم

بموجب طرحی‌که در دست تهیه است :

درآمد ماهیانه تاهزارتومان از مالیات معاف میشود

بموجب این طرح عده‌زیادی‌از کسبه و پیشه وران‌وکارکنان مؤسسات ملی از پرداخت مالیات معاف میشوند

در آینده ارفاق و مساعدتهای بیشتر باین دسته خواهد شد .

بطوریکه‌خبر نگارما اطلاع حاصل‌کرده این ارفاق ا زدو راه انجام خواهد گرفت یکی از راهها این است که‌در کار وصول‌وطرزاجرای قانون‌تسهیلاتی

بقیه در صفحه نوزدهم

بموجب طرحی‌که تسلیم دولت شده

از مهاجرت روستائیان بتهران وشهرها جلوگیری میشود

برای تحصیل درآمد ارزی طرح جلب سیاحان خارجی تهیه شد

امروز کسب اطلاع شد ،که شورای عالی اقتصاد بدستور دولت مطالعاتی در مورد نحوه جلوگیری‌از مهاجرت‌روستائیان‌وکشاورزان‌بشهر ها و به خصوص به پایتخت و عدم تمرکز کار ها در مرکز به عمل آورده و آنرا تسلیم دولت نموده است .

خبر نگار ما می افزاید دولت در برنامه اقتصادی خود بیش ازهر چیز باین مسئله اظهار علاقه کرده است وتصمیم دارد با اجرای‌برنامه صحیحی از ازدحام مردم درمراکز استانها و به خصوص تهران جلو گیری بعمل آید وموجباتی فراهم سازد که روستائیان خود مایل به اقامت در دها تو روستاها بشوند واز مهاجرت بشهر ها خود داری نمایند .

موضوع‌مهم دیگری که بدستور دولت مورد رسیدگی وبر رسی دبیر خانه شورای عالی اقتصادقرار گرفت و گزارش آن تسلیم دولت گردید جلب در آمد ارزی از طریق ایجاد تسهیلات و فراهم ساختن وسایل جهت جهانگردان وسیاحان خارجی می باشد .

دولت با توجه باهمیت سیر و سیاحت و جهانگردی در ایران و تحصیل در آمد های ارزی ازاین راه و حفظ موازنه در پرداخت ها از شورای عالی اقتصاد خواسته بود که باین مسئله نیز رسیدگی کرده و گزارش جامعی از طرقی که‌دولت را باین مقصود نزدیك می سازد تهیه نماید .

شورای عالی اقتصاد باتنظیم یك برنامه اصولی بدولت نظر داده است که باید برای این منظور برنامه دقیق و طویل المدتی‌تنظیم گردد تا ضمن تقویت و توسعه و حمایت از نقاط دیدنی کشور و بخصوص فراهم آوردن وسایل و ایجاد تسهیلاتی جهت سیاحان بتواند از این راه در آمد جالب توجهی بدست آورد . گزارشات دبیر خانه شورای عالی اقتصاد در جلسه شورا مطرح شده ودر مورد آنها تصمیم نهائی اتخاذ خواهد شد

کندی محافظه کار شده است

پس از ۶ ماه تجربه، پرزیدنت کندی در سیاست خارجی وروابط باسایر کشورها به‌احتیاط متمایل شده است و میخواهد درکادر وزارت‌خارجه تغییراتی بدهد

درصفحه دهم

برنامه تازه حزب کمونیست شوروی

* شوروی روابط خود را بادول غرب بهبودی میدهد و سعی میکند همزیستی مسالمت آمیز کاملا اجرا شود

درصفحه چهارم

نیمه شب‌گذشته

سارقین مسلح ببانك صادرات حمله کردند

ساعت یك و نیم بعد از نیمه‌شب گذشته شعبه رودکی بانك صادرات و معادن واقع در خیابان رودکی مورد دستبرد چهار سارق مسلح قرار گرفت و سارقین پس از باز کردن در بانك و گاو صندوق‌بزرك بانك مبلغ ۱۵۰ هزار تومان از ۷۰۰ هزار تومان موجودی این‌شعبه را به سرقت بردند .

خبر نگاران سرویس حوادث که از بامداد امروز جریان این سرقت مسلحانه را دنبال کرده‌اند چنین گزارش داده‌اند .

ساعت ۶ صبح امروز موقعی که رئیس شعبه رودکی بانك‌صادرات نزدیك بانك رسید متوجه ازدحامی شد که در مقابل شعبه برپا شده است وقتی رئیس شعبه بانك با عجله خودرا به بانك رسانید،مشاهده کرد در بانك باز شده است .

رئیس بانك با عجله وارد بانك شدویك راست بسراغ گاو صندوق بزرك بانك رفت و با نهایت حیرت دید که در گاو ـ صندوق نیز باز شده‌واز هفتصدهزار تومان‌موجودی بانك که‌در چند کیسه بود بیش‌از یك کیسه محتوی ۱۵۰ هزارتومان باقی نیست .

بانك را زدند

ساعت دو ونیم بعد از نیمه‌شب پاسبان شماره ۹۶۷ بنام علی‌سهیلی مامور کلانتری ۱۸ پاس خیابان

بقیه در صفحه هیجدهم

آخرین قسمت از بررسی طرح جدید قانون استخدام‌کشوری

شکایات استخدامی در دیوان عالی کشور رسیدگی میشود

آخرین قسمت از تفسیرمشروح کشوری در زیر بنظر خوانندگان امتیاز کارمندان باتجربه در اشتغال مجدد بخدمت

دراثر توسعه سازمانی و پیداشدن مشاغل جدید از یك طرف وتقلیل «اطلاعات» پیرامون قانون استخدام عزیز میرسید :

کارمندان شاغل‌ازطریق‌بازنشستگی معذوریت ، فوت ، استعفا ،انفصال انعزال از خدمت و مانند آن از

بقیه در صفحه نوزدهم

محاکمه متهمین پرونده گوشت خاتمه یافت

در پرونده ۱۰ هزار برگی‌گوشت‌که در ۴۸ جلسه به آن رسیدگی شد ۱۷ نفر متهم به حیف ومیل ۶ میلیون تومان میباشند

ساعت ۹ صبح امروز شعبه او دادگاه دیوان کیفر که ازروز چهاردهم خرداد مشغول رسیدگی به پرونده گوشت بود کار خود را خاتمه داد و وارد شور شد. در این پرونده ۱۷ نفر باتهامات مختلف ازقبیل اختلاس سوءاستفاده جعل تحت تعقیب دیوان کیفرقرار گرفته اند .

اوراق قضائی واداری این‌پرونده مجموعا در حدود ده هزار برك می باشد و دادگاه در۴۸ جلسه‌مشغول رسیدگی باین پرونده و تحقیق از متهمین آن بود . دراین دادگاه ۱۹ نفر وکیل مدافع از متهمین دفاع می کردند .

متهمین این پرونده اعضای‌هیئت مدیره شرکت سابق گوشت و اعضای هیئت مدیره شرکت سابق توزیع گوشت و بازرسان وحساب داران این شرکت ها و چند نفر از کسانی که مستقیما با شرکت های مذکور دادو سند های جاری داشتند ، می باشند در کیفرخواست دادستان ذکر شده که این عده بیش از ۶ میلیون تومان ازاموال شرکت که شهرداری نیز در آن سهیم بوده حیف و میل کرده‌اند.

میهمانی کاردار سفارت پاکستان بافتخار وزیرفرهنك پاکستان

وزیر فرهنك‌پاکستان

دیشب از طرف آقای چهتاری کاردار سفارت کبرای پاکستان در تهران ضیافتی بافتخار آقای اختر حسین وزیر فرهنك پاکستان در محل آن سفارت ترتیب داده شد .

دراین ضیافت آقای درخشش وزیر فرهنك ـ آقای دکتر فرهاد رئیس دانشگاه تهران و عده‌ای از فضلا و دانشمندان و نویسندگان شرکت داشتند .

وزیر فرهنك پاکستان امشب تهران را بقصد کراچی ترك میکوید

ازطرف بازرسی نخست‌وزیر

چند پرونده مهم بدادگستری فرستاده‌شد

پرونده جنگل ساعی، بانك ساختمانی، شرکت بیمه، برقهای اختصاصی جزو این پرونده‌هاست

امروز آقای محمود رجاء معاون نخست‌وزیر و سرپرست بازرسی کل نخست‌وزیری به خبرنگار ما اظهارداشت :

درتیرماه گذشته ۱۰۵۷۴ شکایت وشکوائیه در قسمت های مختلف به‌بازرسی کل نخست‌وزیری‌رسیده که‌در حدودامکانات به‌آنهارسیدگی شده است .

گزارش خبرنگار ما اضافه می کند که طی یك ماه گذشته‌پرونده های مهمی که میزان سوء استفاده آنها به چندین صد میلیون ریال بالغ میگردد از نخست‌وزیری جهت تعقیب قضائی به دادگستری‌فرستاده شده‌است .

بقیه در صفحه هفدهم

قابل توجه

پیشه‌وران ـ کسبه ـ صنعتگران دستمزد بگیر

طبق تصویبنامه ۱۱۸۵۲ـ۲۷ر۴۰ هیئت وزیران هریك ازپیشه‌وران و کسبه و صنعتگران دستمزدبگیر موظفند تاآخر مردادماه جاری باداره دارائی‌محل‌مراجعه و مالیات سال ۱۳۴۰ و همچنین سنوات قبل خودرا (درصورتیکه واریز نشده باشد) براساس بزرگترین سابقه قطعی شده بعلاوه ده درصد بازاء هر سال پرداخت نمایند درغیر این صورت مشمول سی درصد جریمه ویك درصد (درماه) زیان دیرکرد خواهندبود .

از عموم مودیان فوق‌الذکر تقاضا دارد ازفرصت استفاده نموده حساب مالیاتی تاسال ۳۴۰ خودرا در ظرف همین ماه با ادارات دارائی تصفیه نمایند.

مالیات کسانی که مطلقا سابقه قطعی شده‌ندارند برطبق مقررات عمومی وصول خواهد گردید.

مدیرکل وصول تهران و دارائیهای حومه. گرکانی

۱ـ۱۰ أ ـ ۱۷۲۶۰

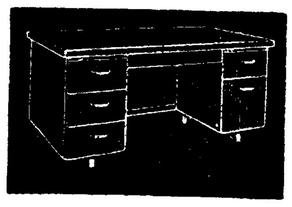

زیبا و محکم تر از میز فلزی ریالکو میزی نیست ، لوازم فلزی دفتر ساخت ریالکو رادر همه‌ادارات موسسات بانکها و تجارتخانه ها می بینید .نمایشگاه میدان کاخ تخت جمشید .

پتوهای جهان

روغن نباتی جهان

نمایندگی تبریز حاج علی اصغر ابراهیمی میدان مهدیه

از آنانکه ولگا دارند بپرسید ولگا چگونه اتومبیلی است؟

نمایندگی انحصاری شرکت سهامی ایرانشرق خیابان سعدی ـ تلفن ۳۸۴۵۱

فروشگاه تعاونی گرج جنگل خانه

جهان چیت

چیت کدری قاشقی پرده‌ای چلوار رویزی

جریان روز

اگر ما عدلیه داشتیم

دیشب یکی از اعضای عالی مقام دولت پس از خواندن سرمقاله دیروز با تلفن گفت : مطلبی که درباره روش معتدل دولت نوشته اید صحیح است لکن باید توجه داشته باشید که اعضای این دولت‌سرعت و تندروی را در عین اعتدال و میانه روی از دست نداده و نخواهند داد ، اینطور نیست که دولت حاضر قیافه وفرم دولت های پیش بخود بگیرد و همان راه و روش را برای خود انتخاب نماید ، اگر آن رویه خوب بود چه ضرور که این دولت باگرفتن اختیارات ودر موقع‌فوق‌العاده و شدت عمل روی کار بیاید ، مطلب اینست که دولت فعلی نمیخواهد رفورم و اصلاحات را خارج‌از حدود قانون اجراکندو دست باقدامات تند و حادی بزند که ایجاد نگرانی کند و تاثیر سوء ببخشد ، ولی‌اتخاذ روش معتدل هرگز دلیل بر آن‌نیست که از افکارتندواقدامات اصلاحی که از ابتدای‌شروع کار پیش گرفته است سرباز زند و راه و روشی پیش گیرد که سالیان دراز در این کشور اجرا میشد و نتیجه اش‌همین بیعدالتی و تبعیض و اجحاف بطبقه پائین است که می‌بینیم ، مثلا یکی از کارهای تند و سریع دولت در مبارزه با تبه کاران و عناصر فسادواقداماتی است که در دادگستری صورت می‌گیرد ، آیا شما میدانید که چقدر پرونده زیر دست قضاة ما قرار گرفته و با کمال بیطرفی و بی‌نظری مشغول رسیدگی باعمال و رفتار کسانی که در دوره های گذشته مرتکب خلافکاریها شده‌اند میباشند .

به آن عضو عالی مقام دولت گفتم راست است که وزارت دادگستری آرام و معتدل اما بدون ملاحظه و بی پروا کار خود را دنبال میکند و در همین مدت‌کوتاه می‌شنوم که بدستگاه قضاوت سرو صورتی بخشیده شده ، اما مردم چیزی نمی‌بینند ، هم‌اکنون در افواه شایع است که وزارت دادگستری روی هیچیك از پرونده ها توفیق نیافته و نتوانسته است مدارکی برای کسانی که از روز اول زمامداری‌دکتر امینی بازداشت شدند پیدا کند و صحبت از اینست که دستگاه عدالت بزودی ناچار خواهد شد دستور آزادی افسرانی را که باتهام سوء استفاده از مقام و موقعیت خودزندانی‌شده‌اند بدهد ، البته میدانید این‌حادثه در آن‌روزها که دولت جدید روی کار آمد چه سرو صدا ها راه‌انداخت وحکایت‌از پیدایش حکومت انقلابی و افراطی نمود و آنها که باید ماست ها را کیسه کنند حساب کار خودرا کردند ، کنار رفتند و تماشاچی شدند اما رفته رفته آن حرارت ها خوابید و گفته میشود بعلت عدم تکمیل پرونده و فقد دلیل آزاد خواهند شد ، نکند که دولت دراین کار خود مرتکب اشتباهی شده و حالا در رودر بایستی گیر کرده و راه جلو و عقب بر آن بسته است ؟

او پاسخ داد : خیرآقا ، مطلب این نیست و دولت درباره تعقیب افسران گرفتار فقد دلیل ورودربایستی نشده بلکه جریان امر تحقیق و تکمیل پرونده بطول انجامیده است ، شما باید باین نکته توجه داشته باشید که دستگاه قضاوت ما از حیث سازمان و نداشتن کارمند و قاضی نقائص بسیار دارد و همین گرفتاری است که کار ها را دچار کندی وبطی جریان می‌سازد .

گفتم: ولی مردم طور دیگری فکر میکنندمعتقدند یك جریان باین مهمی را نباید اینقدر طول و تفصیل داد و افکار عمومی را درجریان نگذاشت که تصور کنند دولت دلیل و مدرك ندارد و بیجهت افسرانرا در بازداشت نگاهداشته است بعلاوه غیر از چند افسر عالی رتبه دولت یقه‌کدام یك از کسانی که صاحب‌مقام و موقعیت‌در دستگاه کشوری‌بوده ومرتکب خلافکاری شده‌اند گرفته‌اید ؟

جواب او این‌بود : پس شما خبر ندارید ، نمیدانید عدلیه چه میکند ؟ گوش بدهید برای شما و اطلاع خوانندگان توضیح بدهم که اکنون پرونده های زیادی مربوط باشخاص متنفذ ، همانها که مردم انتظار دارند پای میز محاکمه دعوت شوند در جریان رسیدگی و تهیه و تنظیم است ، پای خیلی ها در کار آمده ، خیلی از کسانی که در مقاطعه کاریها، ساختمانها ، کارچاق کنی ها ، اعمال نفوذ ها دست داشته‌اند درتله خواهند افتاد ، خاطر جمع باشید که نوبت دیگران نیزمیرسد ،چندافسر عالی رتبه‌خاتمه نخواهد یافت،صبرو حوصله‌داشته باشید ،بیش‌از این‌توضیحی نداد و گوشی تلفن را زمین گذاشت.

***

این گفت‌وشنید امیدواری مرا بدستگاه قضائی بیشترکرد ودر ضدبرآمدم امروز همین موضوع‌راسرمقاله قرار دهم .

ما بارها دربارهٔ دادگستری چیز نوشته‌ایم ، خیلی نسبت باین دستگاه اهمیت میدهیم ، چون اگر امنیت قضائی در کشور تعمیم پیدا کند ، همه کار های مملکت درست میشود ، همه بسته به اینست که ما عدالتخانهٔ خوب داشته باشیم ، اگر مردم بخصوص آن دسته‌راهزن، دسته‌ای که تضییع حق مردم را وجهه نظر خود میسازند از دستگاه قضاوت کشور ترس ووحشت داشته باشند و بدانند قدرت دادگستری بالای سر آنها قرار دارد و کوچکترین عمل خلافی را نادیده نمی‌گیرد، قانون بیکسان دربارهٔ همه اجرا میشود ، اعمال نفوذ و زور گوئی‌ورشوه اثر خود رااز دست داده است حساب کار خود می‌نمایند

ما هم اطلاع داریم که دستگاه دادگستری کار خودرادر نهایت اعتدال و میانه‌روی اما بر مبنای خشونت مقدس قانون شروع نموده وبا متانت و آرامی پیش میرود ، وزیر دادگستری بی سر و صدا و خیلی آرام اما با قدم های محکم باصلاح دادگستری اقدام میکند ،پرونده های بسیاری هم‌اکنون در دست قضات ما قرار گرفته که بی‌ملاحظه این وآن با هرکس و هر مقامی برخورد کندباکمال بیطرفی دنبال میشود تابه‌نتیجه برسد ، البته این کار ها باکمی عضو و نداشتن دستگاه های تحقیق و سازمانهائی که طرف اعتماد و اطمینان باشد و از اعمال غرض و نظر های‌خصوصی دور باشد کار مشکلی است ولی در هر صورت مشغولند و پیش می‌روند .

اگر آنچه بما خبر میرسد و آنچه آن عضوعالی مقام دولت گفت حقیقت پیدا کند و پای حساب‌پیش آید و چند تن از کسانی که هرگز فکر نمیکنند روزی به محاکمه دعوت شوند پای میز عدالت قرارگیرند ، مردم بدستگاه قضاوت خود امیدوار میشوند ، می‌فهمند حسابی در کار است ، اگر کسی تعدی و تجاوزی رواداشت در هر موقع و مقامی باشد گرفتار پنجهٔ عدالت میگردد و در شرایط متساوی ، در سطحی که بابی دست‌و پا ها و بی پشت‌و پناهان رفتارمیکنند باآنها نیز رفتارمی‌نمایند.

توجهی که دولت کنونی باصلاح‌دادگستری مبذول نموده و اقداماتی که در تعقیب تبه‌کاران ، از هر طبقه و جماعت آغاز گردیده و برمبنا و اصول اعتدال و میانه روی متکی‌بقانون پیش میرود ، ملت ایران رابه آینده روشنی امیدوار میسازد ، بشرطی که این دستگاه طوری ساخته شود واستخوان‌بندی آن‌آنطور استحکام یابد که هیچوقت تزلزلی درآن راه نیابد و مادارای عدلیه ای شویم که احقاق حق و اجرای عدل و انصاف هیچوقت دستخوش زر وزور و قدرت‌واعمال‌نفوذ نگرددومردم این مملکت پس‌از سالیان دراز محرومیت روی آسایش و سعادت ببینند و با تکیه بدادگستری و عدالت خواهی قضاة صالح خود ، بی‌دغدغهٔ خاطر بکسب و کار و زندگی و فلاحت و تجارت و صنعت‌مشغول شوند .

بدبختانه چون عدلیه‌ای که احقاق حق‌کند تاکنون نداشته ایم ،دیده شده که سرمایه دار و صاحب کارخانه ای خودرا ناگزیر دیده بایك متنفذ و صاحب‌قدرتی بسازد و بادادن سهام ویا رسانیدن منافع او را پشتیبان و تکیه‌گاه خود قرار دهد و از قدرت او استفاده کند ، اگردر این گفته بررسی دقیق شود خواهند دید هشتاد در صد مؤسسات صنعتی و کارخانجات و مقاطعه کاران خودرا بمرکز قدرتی بسته اند ، زوری برای خود تراشیده اند و انگشت یك یا چند متنفذ و صاحب مقام در کارهای کوچك و بزرك انتفاعی امروز داخل میباشد .

اگر ما عدلیه داشتیم هیچوقت صاحب کارخانه و یا سرمایه‌دارمملکت در مقام آن نبود برای خود تکیه گاه قدرت فراهم کند و بدان وسیله بخواهد کار خود را پیشرفت دهد که در نتیجه مجبور شود راه‌نادرستی و سوء استفاده پیش گیرد .

چه خوب بود ماهم دادگستری بمعنای خود داشتیم و همهٔ کارهای ما در مجرای صحیح قرار میگرفت .

کودکستان-دبستان-دبیرستان شبانه‌روزی
فروزنده
زیرنظر مستقیم فروزنده اربابی

باشرکت و همکاری عده‌ای از صاحب‌نظران‌علوم تربیتی ایرانی و خارجی و بامطالعه و دقت کافی اقدام بتاسیس پانسیونی جهت اطفال کودکستانی- دبستانی و دبیرستانی بطور جداگانه و مجزا وباتشکیلاتی وسیع در محلی خوش آب وهوا شده است . سعی و جدیت ما دراین راه همواره براین بوده است که شالوده کاربایستی بر مبنای صحیح و محکمی قرار گرفته باشد و برای تحقق بخشیدن باین فکر از هیچگونه‌کوشش وجدیتی دریغ نداشته‌ایم تاآنجاکه حتی برای‌تهیه غذای‌کودکان باوجودی که متضمن مخارج‌سنگین بوده است از عده‌ای از متخصصین خارجی وبصیر دراین امر استفاده کرده‌ایم و در اتاق خواب هریك از کودکان حمام جداگانه‌ای‌تعبیه نموده‌ایم چه دراینجا صحبت از آینده کودکانی در میان‌است که پدران و مادران فردای ما هستند.

امید است این خدمت ناچیز فرهنگی ما باپرورش اطفالی نیرومند و سالم وتندرست‌وبانشاط مورد قبول واقع شود .

ازطرف هیئت‌موسسین کانون‌فرهنگی‌فروزنده -**فروزنده اربابی**

برای کسب اطلاع بیشتر وديدن محل ونام‌نویسی به آدرس زیر مراجعه فرمائید .

تجریش خیابان دربند ایستگاه افخمی تلفن ۸۴۵۷۷

وسیله ایاب وذهاب برای شاگردانی که ازقسمت شبانه روزی استفاده نمیکنند آماده است . آ-۱۵۵۹۲

ساعات مطب دکتر نوائی
جراح پلاستیک
۵ تا ۷ شاهرضا چهارراه پهلوی

برنامه مخصوص
هنرستان بالت مادام یلنا
از تلویزیون ایران
ساعت ۷ بعدازظهر فردا

درمان قطعی بیماریهای آمیزشی مجاری ادرارو تقویت قوای‌تناسلی‌دکترجناب زاده دارای گواهینامه از دانشکده طب فرانسه صبح ها خیابان منوچهری مقابل کوچه ژاندارك

دبیرستان رشدی
دارای شعبه طبیعی-ریاضی

گروه فرهنگی رشدیه

روزهای دوشنبه وچهارشنبه هرهفته ازساعت ۸ صبح الی ۱۱ثبت‌نام مینماید.
نشانی: خیابان پهلوی - میدان بلوار-کوی شکروی - تلفن ۶۴۲۹۸

بزودی
وعده‌های نیمه شب
باشرکت کمدین مشهور
والنتر کیاری
درسینماهای **دنیا-پلازا**
آ-۱۵۶۳۲ کاویان‌فیلم

اصلاحات ارضی ایران

کتابی است مشتمل بر جدیدترین اطلاعات و دقیق ترین تحقیقات درباره تقسیم اراضی - روابط‌مالك و زارع - اصلاحات ارضی

بقلم:
محمدعلی عبادی

تحت‌طبع است و بزودی منتشر میشود

دبستان ملی پسرانه خزائلی (فضل) ثبت‌نام مینماید

از اول مرداد روزهای‌شنبه - دوشنبه - چهارشنبه وازاول‌شهریور همه روزه صبح‌ها از ساعت ۸ر۳۰ تا۱۲ ظهر .

دانش آموزان سال گذشته حداکثر تااول شهریور حق‌تقدم‌دارند

شانی- باغ صبا- خیابان آقاولی- تلفن ۷۰۵۴۰

مجالس سوگواری

السلام علیکم یا اهل بیت‌النبوة

مجلس ذکر مناقب ومصائب آل‌محمد صلواة‌الله علیهم اجمعین از روز دوشنبه ۱۷ تا روز آخر ماه صفر ۱۳۸۱ همه روزه ازساعت هفت تا ده صبح منعقد است .

ازعموم شیعیان درخواست شرکت درسوگواری‌میشود

آدرس : خیابان سیروس روبروی ایستگاه داروخانه بین‌الملل پشت مدرسه ملاآقارضا شماره ۱۷۸

۱-۲ **محمد سقازاده**

خانواده‌های **ارشدی - عبیدی - فاخری - ندیم** بدینوسیله فوت جانگداز **خانم اعظم عبیدی** متعلقه‌آقای حاجی عبدالباقی ارشدی و همشیره آقایان مهدی عبیدی - عباس عبیدی - دکترغلامعلی عبیدی را دراصفهان به اطلاع کلیه فامیل ودوستان محترم میرساند .

مجلس ختم مردانه روزسه‌شنبه ۱۰ر۵ر۴۰ از ساعت نه الی یازده صبح درمسجد ارك ومجلس ختم زنانه در روز شنبه ۱۴ر۵ر۴۰ ازساعت چهار الی هشت‌بعداز ظهر درمنزل آقای مهدی عبیدی خیابان امیریه کوچه مهدیه کوی‌فتوره‌چی منعقد خواهد بود . آ-۱۱۲۵۵

بعموم بازماندگان آنمرحومه مصیبت‌وارده را تسلیت‌میدهیم

بمناسبت درگذشت شادروان آقای **شمس‌اله شمسیان** مجلس ترحیمی در روز سه‌شنبه دهم مرداد از ساعت ۹ تا ۱۱ صبح درمسجد علوی واقع درخیابان رباط‌کریم برقرار است از دوستان و همکاران تمنا دارد برای شادی روح آنمرحوم درمجلس مذکور حضور بهمرسانند

از طرف بارفروشان میدان گمرك - حاج‌کاظم شفیعی - حاج علی ارشادی - ناصر شفیعی آ-۱۱۲۹۵

خانواده‌های شمسیان - زرین‌پور - عدنانی - رجبیان - تاجیك - پیرسیدی - باشی - بروهند - اللهیار - آقاجانی- معرفت - عابدی

بانهایت‌تاثروتاسف‌درگذشت‌شادروان‌آقای‌**شمس‌اله‌شمسیان** راباطلاع خویشان ودوستان میرساندمجلس‌ترحیم آنمرحوم ازساعت ۵ تا ۷بعداز ظهر روزدوشنبه نهم مراد درمسجد حاج‌حسن واقع درخیابان بوعلی ومجلس ترحیم زنانه درهمان روز و همانساعت درمنزل آنمرحوم واقع درخیابان مولوی کوچه شهاب‌الدوله منعقد است آ-۱۱۲۹۵

بعموم‌بازماندگان آنمرحوم مصیبت‌وارده را تسلیت میدهیم

خانواده‌های طباطبائی - حائری‌شاه‌باغ - حائری -ذبیحی هاشمی مجتبائی - خلیلی

خانواده های رحیمیان وناصری

بانهایت تاثر وتاسف فوت مرحومه **بانو منور رحیمیان** را باطلاع دوستان وبستگان میرسانند .

مجلس ختم مردانه روزدوشنبه نهم مردادماه ۱۳۴۰ از ساعت ۵ الی۷ بعداز ظهر درمسجد قائم واقع درخیابان‌سعدی شمالی چهارراه سیدعلی منعقد خواهد بود آ-۱۱۳۳۹

بعموم‌بازماندگان آنمرحوم مصیبت‌وارده را تسلیت میدهیم

خانواده ایزد یار - انیسی

از تیمساران - افسران - درجه داران نیروی هوائی و باشگاه هواپیمائی کشوری وذوات محترم‌که با شرکت در مراسم تشییع جنازه وختم‌وشب هفت مرحوم **سروان خلبان منصور ایزد یارو** یاوسیله‌تلگراف و درج در جراید اظهار همدردی نموده‌اند کمال تشکر و امتنان را دارد و مخصوصا از تیمسار معظم سرلشکر خاتم فرماندهی نیروی هوائی که با لطف بدرانه موجب تسکین آلام خانواده ایزد یار گردیدند سپاسگزار است و اگر بواسطه آلام روحی تاخیری در شرفیابی و تشکر حضوری گردد استدعای عفو دارد . آ-۱۱۳۰۱

تشکر

از ذوات محترمیکه درتشییع جنازه ومجالس ترحیم و شب‌هفت مرحوم **سیدحسین معزی** قبول زحمت فرموده و تلگرافا و حضورا همدردی فرموده‌اند صمیمانه سپاسگذاری نموده واگر بعلت تالمات روحی درشرفیابی تاخیری حاصل شود پوزش میطلبیم

سرتیپ‌بازنشسته محمودخردمند - دکترفرج‌اله‌نوعپرست حسین‌شعاع - مهندس عزت‌اله شعاع - ابوالقاسم خردمند فرهنك‌نوعپرست - حسن‌تیموریان -حاج‌سیدجعفرگلستانی جلال حسینیان - محمدحسین موسوی - غلامحسین‌دولتمند

آ-۱۱۲۸۵

بمناسبت درگذشت شادروان مرحوم **حاجی‌آقاعلی‌نواب کاشانی** رئیس اتحادیه صنف قهوه‌چی مراسم ختمی درمحل اتحادیه واقع درمیدان بهارستان از ساعت ۵ الی ۷ بعدازظهر روزدوشنبه ۹ مردادماه جاری برقرار واز عموم علاقمندان و اصناف محترم خواهشمند است جهت شادی روح آنمرحوم درمجلس مزبور شرکت فرمایند

از طرف رئیس اتحادیه صنف قهوه‌چی ابراهیم‌کریم‌آبادی

باکمال تاسف فوت مرحوم اخوی گرام کربلائی **محمد باقر نماینده** را باطلاع کلیه همکاران و دوستان میرساند بدین مناسبت مجلس ترحیم در روز دوشنبه ۹ مردادماه از ساعت ۵ الی ۷ بعداز ظهر درمسجد ارك و ختم زنانه درهمان روز وساعت دربنده منزل‌واقع درخیابان‌مولوی جنب‌خانی‌آباد کوچه حاج‌قاسم منزل‌شماره ۲۰ منعقد خواهد بود .

کاظم نماینده - عباسعلی نماینده - محمدصادق‌نماینده

آ- ۱۱۲۸۱

بعموم بازماندگان آنمرحوم مصیبت وارده را تسلیت میدهیم

خانواده‌های **مطلق - متحده - صمدانی - خرمی**

بانهایت تاسف درگذشت بانو **بهیه‌مطلق** را باطلاع فامیل و دوستان و آشنایان گرامی میرساند مجلس تذکر آن مرحومه از ساعت ۱۸ روزهای هشتم ونهم ودهم مرداد درمنزل شخصی آن مرحومه واقع درخیابان سپه - عسجدی- کوچه شهدوست کاشی ۲۰ برگزار میشود .

آ- ۱۱۲۸۷

بعموم بازماندگان آنمرحومه مصیبت‌وارده را تسلیت‌میدهیم

بانهایت تاثر وتاسف درگذشت شادروان **میرزا محمود علیمیرزائی** را درتفرش باطلاع دوستان و آشنایان میرساند مجلس ترحیم آنمرحوم روزسه‌شنبه دهم مرداد از ساعت‌پنج الی هفت‌بعداز ظهر درمسجد فخریه واقع درخیابان امیریه و مجلس ترحیم زنانه درهمان روز وساعت درمنزل آقای‌حسین علیمیرزائی واقع درانتهای خیابان بهار کوچه آئینه‌چی‌برگذار خواهد شد .

حسین علیمیرزائی - حسن علیمیرزائی - تقی‌علیمیرزائی حاج‌حسین تکمیل - حسن‌الهامی - علی‌اصغر تفرشی - حاج ابراهیم کاریابی - مهدی تفرشیان - سرهنك‌خشایار - دکتر محسن‌خشایار - موسی ابتهاج - عیسی ابتهاج - ستوان منوچهر صفائی - احمد صدیقی - ابوالقاسم سعیدی -محمد کاریابی - حسن حاج‌قربانی - رضا اسمعیلی - شهنام - علی‌شاهمیری- باقرایمند- ابوالقاسم محمدی -حسین‌رفیعی

آ-۱۱۱۷۱

بعموم‌بازماندگان آنمرحوم مصیبت‌وارده را تسلیت میدهیم

بانهایت تاسف فوت بانو **خدیجه عصمت طباطبائی** صبیه مرحوم ثقةالاسلام سید حسن طباطبائی را باطلاع خویشاوندان و دوستان میرساند مجلس ترحیم آنمرحومه روزدوشنبه ۹ر۴ر۴۰ ازساعت۹ الی ۱۱ درمسجد حاجی‌حسن اول خیابان ارامنه وختم زنانه عصر همانروز از ساعت پنج الی‌هفت درمنزل شخصی آنمرحومه واقع درخیابان خوش شمالی کوچه خیام کاشی ۱۱ برقرار میباشد

سیدعلی حائری شاه‌باغ - محمد طباطبائی - محمود طباطبائی - فخری طباطبائی - محترم طباطبائی

آ- ۱۱۲۸۹

بعموم بازماندگان آنمرحومه مصیبت‌وارده را تسلیت‌میدهیم

پیروآگهی ۱۱۱۳۵ چون روزدوشنبه ۹ مصادف باشب هفتم مرحوم **جناب آقای مشیرالسلطنه** میباشد مجلس ختم آنمرحوم به‌صبح پنجشنبه ۱۲ ساعت ۱۰ الی ۱۲ درمسجد اباذر واقع درخیابان زرین نعل موکول میگردد .

آ- ۱۱۲۹۷ **اهالی خیابان شهناز**

بقیه آگهیهای ترحیم وتسلیت درصفحات ۴و۷

دانشگاه تهران بانهایت تاسف‌درگذشت شادروان **دکتر غلامعلی شیخ‌نیا** استاد دانشکده‌علوم را باطلاع عموم‌میرساند مجلس ترحیم آن‌مرحوم از ساعت ۵ تا ۷ بعدازظهر روزدوشنبه ۹مرداد ماه جاری درمسجد فخرالدوله برپا خواهد بود

آ-۱۱۳۸۹ **رئیس دانشگاه تهران - دکترفرهاد**

دانشکده علوم بانهایت تاثر وتاسف درگذشت ناگهانی شادروان**دکترغلامعلی شیخ‌نیا** استاد زمین‌شناسی‌آن‌دانشکده را باستحضار میرساند . مجلس ترحیم فقیدسعید از ساعت ۵تا ۷ بعداز ظهر روز دوشنبه ۹ مردادماه جاری درمسجد فخرالدوله برپا خواهد بود .

رئیس دانشکده علوم دکتر فریدون فرشاد

آ- ۱۱۳۸۹

باکمال تاسف ضایعه اسفناك درگذشت **آقای دکتر غلامعلی شیخ‌نیا استاد دانشگاه تهران** را باستحضاردوستان واقوام میرساند مجلس ختم آنمرحوم از ساعت ۵ تا ۷بعداز ظهر روزدوشنبه نهم مردادماه درمسجد فخرالدوله منعقد و ختم‌زنانه درهمین‌ساعت درمنزل آنمرحوم واقع درکوی‌یوسف آباد چهارراه کاج‌کوچه آپادانا برپا خواهد بود

رضوان شیخ‌نیا - نسرین شیخ‌نیا - مینا شیخ‌نیا - نزهت‌شیخ‌نیا - حسن شیخ‌نیا - رضا حیات - احمد آزادی- علی دانش‌پژوه - مهندس دانش‌پژوه - دکتر امیرحسین شیخ‌نیا - هوشنك شیخ‌نیا - منوچهر دانش‌پژوه - دکتر شریف‌صامت -دکتر ابوالقاسم تویسرکانی - دکترحسینقلی ستوده - اسماعیل اسماعیل‌بگی - هوشنك کامیاب - علی محمد مستوفی‌زاده - بهمن‌پور ادیبی - عابدین قائم‌مقامی - تقی مستوفی‌زاده - حسن‌مستوفی‌زاده - ابراهیم‌مستوفی‌زاده حسین‌اشعری - احمد اشعری

بخانواده محترم شیخ‌نیا بویژه بازماندگان آنمرحوم مصیبت‌وارده را تسلیت میدهیم

آگهی های تسلیت

جناب آقای مهندس عبدالرضا انصاری

باکمال تاسف مصیبت‌وارده را به جنابعالی وبانوتسلیت عرض نموده بقای آن خانواده را از خداوند مسئلت مینماید

آ- ۱۱۳۴۱ **یاران دبستانی**

بگور اندرون خفت ونامش نخفت

کارمندان ، کارکنان وفرزندان بنگاه پرورش‌کودك‌خاصه دختران عضو کانون بانوان ایران‌درمصیبت درگذشت بانوی عالیقدر صدیقه دولت‌آبادی باغم وپریشانی شاعر وانسان کم‌نظیر پروین دولت‌آبادی صمیمانه شریکند .

برای جامعه زنان ایران وخاندان بزرك دولت آبادی چه تسلیتی برتراز این‌که از ایشان بانوئی گرانمایه چنان زیسته که چون جان سپرده واز رنج تن آسوده نمرده است خاطره افتخار آمیزش دردلها و ذکر خیرش برلبها باقی است

آ- ۱۱۲۹۱ **مدیر عامل بنگاه پرورش کودك- اهور**

شورایعالی اصناف به نمایندگی از طرف اتحادیه‌های وابسته‌درگذشت مرحوم مغفور آقای‌حاج‌آقا علی نواب‌کاشانی رئیس‌محترم اتحادیه صنف قهوه‌چی را به‌هیئت مدیره‌اتحادیه وعموم افراد صنف قهوه‌چی وبازماندگان آنمرحوم تسلیت عرض مینماید .

آ-۱۱۳۸۱ **رئیس شورایعالی اصناف - مهدی‌کوشانفر**

سرکار سرگرد دکتر محاسنی

عموم افسران ودرجه‌داران و افراد لشکر ۸ لرستان درگذشت شادروان پدربزرگوارتان را بکلیه بازماندگان آن مرحوم بویژه سرکار تسلیت میگویند

آ- ۱۵۶۱۸ **خرم‌آباد - سرلشکر نکوزاد**

اسیر فراری
دوبله بفارسی
هاروی کروگر
فرانزون ورا

خروشچف اخطار کرد:

در جنگ برلن ۲۰۰ میلیون نفر کشته میشوند

لندن - یونایتدپرس - رویتر - آسوشیتدپرس - خبرنگار یونایتد پرس درلندن از منابع‌سیاسی کسب اطلاع کرد که خروشچف نخست وزیر شوروی در اوایل ماه جاری اخطار کرده است اگر برسر برلن جنگی درگیرشود ممکن است ۲۰۰ میلیون نفرنابود شوند.

خروشچف این اخطار راهنگام تنفس بین دوپرده از نمایش دسته بالت بریتانیا در بالشوی تئاترمسکو وقتی باسرفرانك روبرتس سفیر بریتانیا در مسکو صحبت میکرد بعمل آورده است .

خروشچف گفته است که‌بیست بمب‌اتمی شوروی برای نابود کردن فرانسه وبریتانیا کفایت خواهدکرد وهریك از این کشورها باده بمب اتمی روسیه کارش ساخته خواهد شد .

خروشچف در همان روز به‌سفیر بریتانیا اطلاع داد که روسیه تا پایان سال جاری قرارداد صلح با آلمان شرقی را امضاء خواهدکرد وهرگاه غرب بکوشد تا آثارناشی از امضای این قرارداد راخنثی‌نماید معنی این کار جنك خواهد بود.

۳۰۰ لشگر

خروشچف درهمانجا ازخبرنگاران پرسید آخر چرا دویست میلیون‌نفر بخاطر ۲ میلیون اهالی برلن جان خودرا فداکنند.

درمورد انتقال یك لشکر فرانسوی از الجزایر به‌اروپا خروشچف گفت من میتوانم ۳۰۰ لشکر به آلمان بفرستم یك لشکر که چیزی‌نیست

خروشچف افزود که بعقیده وی اصرار غرب در مورد حقوق خود در برلن ناشی از رودربایستی غربی‌ها دربرابر افکار عمومی است اما دولت شوروی حاضر است‌مشکلات اخلاقی غرب را مورد توجه قرار دهد .

بالاخره خروشچف تاکید کرد که‌وحدت آلمان دیگر عملی‌نخواهد شد .

خروشچف که باگرومیکو درلژ مخصوص بالشوی تئاتر مسکو نشسته بود وبالت «فونتن مارگو»را تماشا میکرد از سفیر بریتانیا نیز دعوت نمود که در کنارش بنشیند خروشچف ضمن صحبت گفت که تعادل نیروها دراروپا کاملا تغییر کرده واکنون شوروی از هرجهت باندازه غرب قدرت دارد.

حقوق غرب

دولت آلمان شرقی امروزبیانیه‌ای صادر کرد وطی آن تاکید نمود که تا آخر سال جاری باید آنچه باصطلاح حقوق غرب در برلن نامیده میشود پایان یابد و باین ترتیب از فرار دسته جمعی مردم آلمان شرقی‌به برلن‌غربی جلوگیری بعمل آید .

دراین بیانیه گفته شده که‌این فرار های دسته جمعی اقتصاد ملی آلمان شرقی را دچار خطر کرده است . فرار دسته جمعی مردم‌آلمان شرقی به برلن غربی از ۱۹۵۷ که قیام کارگران آلمان شرقی‌صورت گرفت تاکنون دائما رو به افزایش بوده است .

دولت آلمان شرقی دریك‌بیانیه دیگر اظهار اطمینان کرده است برسر برلن جنگی‌در نخواهد گرفت د رپایان این بیانیه از مردم آلمان شرقی و مخصوصا کشاورزان دعوت شده است که خودرا برای کار دسته جمعی در مزارع دسته جمعی آماده نمایند .

نمیخواهد جداکند

منابع سیاسی مسکو امروز اظهار داشتند که انتظار می رود خروشچف در هفته آینده بکوشد تا فانفانی نخست وزیر ایتالیا رااز متحدین غربی در مورد استراتژی مشترك غرب در برلن جدا کند .

فانفانی روز چهار شنبه آینده برای سه روز اقامت رسمی وارد مسکو خواهد گردید .همان منابع اظهار داشته اند که خروشچف امید منصرف کردن دوگل رئیس جمهوری فرانسه و مك میلان‌نخست وزیر بریتانیا رااز کندی از دست داده است .

استراتژی غرب

اشتراوس وزیر دفاع آلمان غربی دیروز راجع باوضاع برلن با مقامات دفاعی امریکا مذاکره کرد . گفته میشود که در این مذاکران استراتژی نظامی وجنگی غرب در جنك احتمالی شرق وغرب نیز مورد بررسی قرار گرفته است

امروز وزارت خارجه امریکا کتاب سفیدی را که حاوی‌مدارکی در باره مقررات مسئله برلن می باشد انتشار داد . دراین اسناد خروشچف نخست وزیر شوروی متهم به ایجاد یك بحران مصنوعی در برلن شده است .

در کتاب سفید که به تصویب کندی نیز رسیده از دولت شوروی دعوت شده است تا به مردم آلمان شرقی اجازه دهد طی یك رفراندم عمومی برای تعیین سر نوشت‌خود تصمیم بگیرند .

مذاکره با دبیر کل

دکتر آدنائر صدر اعظم‌آلمان غربی امروز با دیرك استیکر دبیر کل سازمان ناتو در کومو واقع در ایتالیا ملاقات کرد .

در بیانیه‌ای که راجع به این موضوع صادر شده اشاره‌ای به جزئیات مذاکرات آدنائر واستیکر به عمل نیامده است . معذلك ناظران سیاسی این ملاقات را مهم تلقی کرده‌اند .

بلوف روسها

هاری ترومن رئیس جمهوری اسبق امریکا امروز اظهار داشت که پرزیدنت کندی جواب بلوف روس‌ها رادر برلن داده وهر وقت جواب روسها داده شود آنهاساکت می شوند .

ترومن گفت که به عقیده وی روسها بزرگترین لاف زنان‌تاریخ هستند .

بعد افزود که البته من پیغمبر نیستم اما اطمینان دارم که تحکیم اتحاد امریکا با دوستان آزاد آن خواهد توانست آزادی را از خطر روسیه و چین کمونیست مصون نگهدارد .

ترومن گفت که روسیه طالب جنك نیست زیرا روسهااز ماوحشت دارند. رئیس جمهوری‌اسبق امریکا سپس وعده داد که هروقت کندی نیازمند مشورت با من باشد در اختیار وی هستم .

ترومن گفت در ۱۸۴۵ ما واقعا برلن را نجات دادیم واکنون می توانیم با اعمال قدرت از تمام مانور های روسیه برای به خطر انداختن آزادی در برلن جلوگیری کنیم .

قرارداد صلح

هرچند جزئیات مذاکرات اخیر خروشچف و جان مك لوی مشاور کندی در امور خلع سلاح فاش نشده معذلك منابع موثق سیاسی گزارش داده‌اند که‌دراین مذاکرات خروشچف بار دیگرتصمیم‌شوروی رابرای‌امضای قرار داد صلح باآلمان شرقی تاکید کرده است .

روزنامه پراودا در شماره اخیر خود نوشته است که اظهارات اخیر کندی درباره برلن خشم ونگرانی محافل وسیع بین‌المللی رابرانگیخته است . پراودا نطق کندی را با سیاست تعادل جنگی دالس وزیر خارجه اسبق امریکا مقایسه کرده است .

پراودا خاطر نشان کرده‌است که تعادل کنونی نیرو های نظامی شرق وغرب بهیچوجه توسل به‌زوررا برای حل و فصل مشکل برلن ایجاب‌نمی کند . اما کندی ظاهرا این واقعیت‌را درك نکرده است .

بحران بیزرت درشورای امنیت بابن‌بست مواجه‌شد

زنان تونسی بیزرت برای دریافت‌سهمیه نان در اطراف یك‌کامیون دولتی‌گردآمده‌اند پس از حوادث اخیر نان و خواروباردر بیزرت کمیاب شده‌واین‌نخستین‌کامیون حامل خواربار است که وارد این شهر گردیده است .

*** شورای امنیت نتوانست در مورد هیچیك ازقطعنامه هائی که برای رفع بحران پیشنهاد شده بود توافق کند**

سازمان ملل متحد - خبرگزاری فرانسه - شورای امنیت‌سازمان‌ملل متحد برای رسیدگی بوضع بیزرت تشکیل جلسه داد اما باردقطعنامه های لیبریا و جمهوری متحده عربی وهمچنین قطعنامه ترکیه بدون‌اخذ نتیجه پایان یافت .

نماینده فرانسه بدستور دوگل در جلسه حضور یافته و اعلام‌کرد بدون شرکت‌در مذاکرات‌درصورت لزوم از حق رای وحق وتوی خود استفاده خواهد کرد.

پس‌از رد قطعنامه های جمهوری متحده عربی و لیبریا کشور اخیر تقاضا کرد که فورا مجمع عمومی سازمان ملل متحد برای بررسی ماجرای بیزرت جلسه فوق‌العاده تشکیل دهد.

در قطعنامه سیلان - لیبریا و جمهوری متحده عربی که با ۷رای مخالف دربرابر ٤رای موافق ردشد خاطرنشان شده بود که شورای امنیت سازمان ملل متحد پس از بررسی شکایت تونس و فرانسه مقرر داشت فورا نیروهای تونس و فرانسه آتش‌بس اعلام کرده ونیرو های فرانسه بمواضع اولیه خود برگردند . اما از آنجا که فرانسه جزئیات این قطعنامه را کاملا بمورد اجرا نگذاشت هنوز مسئله بیزرت امنیت بین‌المللی را تهدیدمیکند.

بدینجهت از دولت فرانسه‌تقاضا میشود که ضمن اجرای مفاد آتش بس نیروهای خودرابمواضع اولیه بازگرداند.

مذاکرات دوجانبه

دراین قطعنامه گفته شده بودکه فرانسه وتونس فورا مذاکرات دو-جانبه را برای حل مسئله‌بیزرت آغاز کنند واین مذاکرات باید براساس تخلیه پایگاه دریائی‌بیزرت انجام شود.

شورای امنیت سازمان ملل‌متحد همچنین قطعنامه ترکیه را که در آن نیز خاطرنشان شده بودفرانسه وتونس باید ضمن اجرای مفادآتش بس مسئله بیزرت را از طریق مذاکرات مسالمت‌آمیز حل وفصل کنندردکرد .

نماینده شوروی هنگام طرح‌این قطعنامه تهدید کرد در صورت تصویب آن از حق وتو استفاده خواهد کرد.

بن‌بست

ناتان بارنز نماینده لیبریا ضمن بیانات خود خاطرنشان ساخت که اقدامات نیروهای نظامی فرانسه در تونس بدون موافقت کامل دولت فرانسه صورت گرفته است.نماینده لیبریا ضمن پشتیبانی از تونس‌اظهار داشت نیروهای فرانسه در پایگاه دریائی بیزرت علاوه برآنکه به سازمان ملل متحد توهین کردند، مفاد آتش‌بس را نیز بمورد اجرا نگذاشتند.

بدین‌ترتیب شورای امنیت‌سازمان ملل متحد بدون آنکه نتیجه مثبتی از بحث پیرامون مسئله بیزرت بدست آورد ودرحالیکه برسر این قضیه بابن‌بست مواجه شده است پایان یافت .

هزاران داو طلب عرب آماده حرکت بتونس شدند

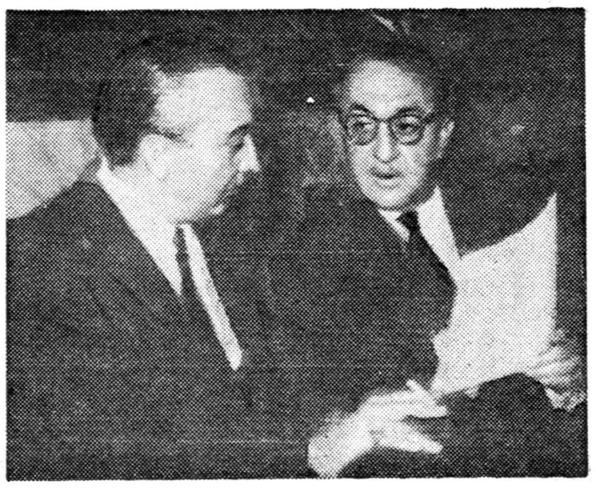

نماینده ترکیه در شورای امنیت سازمان ملل متحد دیشب قطعنامه‌ای برای حل مسئله بیزرت بشورا تسلیم کرد . دراین عکس نماینده ترکیه قبل از تشکیل جلسه شورای امنیت با منجی سلیم نماینده تونس در حال گفتگو دیده میشود.

عکس رادیو اطلاعات

قاهره -۲۹ژوئیه-آسوشیتدپرس- یونایتد پرس - رویتر - خبرگزاری آلمان - جمهوری متحده عرب‌روز شنبه تصمیم گرفت برای کمك به تونس به آن کشور فورا مهمات و تجهیزات نظامی ارسال دارد .

این تصمیم پس از مذاکرات‌رئیس جمهوری متحد عرب و وزیرخارجه تونس اتخاذ شده است . بموجب اعلامیه‌ای که صادر شده‌نوع‌اسلحه و تجهیزات را معلوم نکرده‌اند .

وزیر خارجه تونس به مخبرین اظهار داشته است که تونس برای مقابله با فرانسویها به سلاح های سنگین بخصوص توپ و تانك و هواپیما احتیاج دارد .

قبلا نیز رئیس جمهوری متحد عرب در نطقی گفته بود که حاضر است در برابر فرانسویها در بیزرت بیدریغ بتونس کمك کند .

در جلسه اتحادیه عرب نیزتصمیم گرفته شده بود در برابر «تجاوز فرانسه» به تونس داوطلب اعزام دارند و از دول عرب بخواهند که پول‌واسلحه دراختیار تونس‌بگذارند.

سپس مذاکرات المقدم نماینده تونس و رئیس جمهوری متحدعرب در اسکندریه انجام گرفت وبموجب اعلامیه مشترك ایندو،جمهوری‌متحده عرب به تونس کمك میکند .

در قاهره گفته میشود تاکنون ۳۵۰۰ داوطلب عرب نام خود رابرای عزیمت به تونس ثبت کرده‌اند .

بعنوان میانجی

نمایندهٔ مخصوص بورقیبه «حبیب شطی» که سابقا سفیر تونس در ترکیه بوده است امروز با وزیر خارجه ترکیه ملاقات و مذاکره‌کرد و از او درخواست نمود که کمك اقتصادی و فنی ترکیه را در جنك تونس علیه فرانسه تامین کند .

شطی در نطق خود گفت دول عضو «سنتو» باید بعنوان میانجی‌به فرانسه فشار بیاورند تا پایگاه‌دریائی بیزرت را تخلیه کند .

قرار است وی با ژنرال گورسل ملاقات و گفتگو کند سپس به تهران خواهد رفت تا کمك دولت ایران را درمورد بیزرت بنفع‌تونس جلب کند . ولی منابع وابسته به سازمان پیمان مرکزی (سنتو)اظهار میدارند تاکنون تونس رسما برای میانجی گری آنها تقاضائی نداده است .

دراردوی غرب

حبیب بورقیبه رئیس جمهوری تونس در مصاحبه ای که با مخبر نیویورك تایمز بعمل آورده است‌می گوید اگر امریکا به فرانسه فشار بیاورد تا بیزرت را تخلیه کند و اگر دوگل بقول خود که از میان بردن استعمار فرانسه است وفانماید تونس کما کان در اردوی غرب‌باقی میماند .

بورقیبه در این مصاحبه گفته‌است کمك چین و روسیه را انتظار ندارد، زیرا آنها تونس را دوست غرب‌می دانند .

امریکاامتیازنفتی جدیدی درکویت گرفت

*** بموجب این امتیاز شیخ کویت ۵۰ درصد از فروش‌شرکت نفت را براساس بهای اعلان شده دریافت خواهدداشت**

کویت - ۲۹ ژوئیه -یونایتد پرس - امروز حکومت کویت اعلام کرد که یك امتیازجدید نفتی به یك شرکت امریکائی داده است .

بموجب قرار داد امتیاز۵۷ درصد درآمد خالص به شیخ کویت تعلق دارد . این ۵۷ در صد از فروش واقعی شرکت داده می شود ولی ۵۰ در صد در آمد از روی فروش شرکت براساس بهای اعلان شده‌خلیج فارس به شیخ داده خواهد شد

اختیار یکی از این دو نوع ترتیب محاسبه باشیخ کویت است . بدین ترتیب قرار داد سال ۱۹۴۸ همین شرکت با شیخ کویت باطل شده است. قرار است به زودی ادارات مرکزی شرکت مذکور دایر شود .

اگر امریکا وشوروی یکدیگر را نابود کنند:

چین بر جهان مسلط میشود

هیانیس پورت - یونایتدپرس - پرزیدنت کندی دیروز در اقامتگاه ییلاقی خودموضوع‌مناسبات امریکا وچین ملی را مورد بررسی‌قرار داد.

کندی روز دو شنبه واردواشنگتن خواهد شد تا با نخست وزیر ووزیر خارجه چین ملی ملاقات نماید .

کندی دیروز در باره مناسبات امریکا و فرمز با وزیرخارجه‌امریکا صحبت کرده است .

در مذاکرات کندی بانخست - وزیر ووزیر خارجه چین ملی‌موضوع نگرانی چیانکایچك رئیس‌جمهوری چین ملی از تمایل امریکا برای بر قراری روابط سیاسی باجمهوری کمونیست مغولستان خارجی‌صحبت خواهد شد و در عین حال مقامات چین ملی از کندی خواهند خواست که کماکان از شناسائی رژیم پکن خود داری نموده و چین ملی را در سازمان ملل تقویت و تایید نماید

حاضراست جنك کند

مقامات امریکائی امروز اظهار داشتند که کندی به نخست وزیر چین ملی اطمینان خواهد داد که ایالات متحده آماده است تا علیه پیشروی کمونیسم در آسیا و برلن جنك کند . گفته میشود که کندی خواهد کوشیدتادر عین حال توافق چین ملی‌رابرای‌طرح مسئله عضویت چین کمونیست و مغولستان خارجی و موریتانیا در سازمان ملل‌بدست آورد .

منابع موثق واشنگتن امروز اظهار داشتند که انتصاب چستر بوولز به سمت معاونت وزارت‌خارجه امریکا موجب نگرانی‌چین ملی‌شده است.زیراچستربوولز سابقا طرفدار عضویت‌توام‌چین‌ملی‌وچین کمونیست در سازمان ملل متحد بوده است.

وحشت ندارد

«واین مورس» سناتور دموکرات امریکائی امروز پیشنهاد کرد که امریکا بطور قطع با طرح مسئله عضویت چین کمونیست در سازمان ملل متحد پشتیبانی کند و سپس با قاطعیت‌علیه‌عضویت‌چین کمونیست در سازمان ملل رای بدهد .

مورس گفت امریکا باید نشان دهد که از طرح مسئله عضویت رژیم پکن در سازمان ملل وحشتی ندارد .

سناتور دمکرات امریکائی‌سپس اظهار داشت که‌اگرامریکا وشوروی در یك جنك جهانی یکدیگر رانابود کنند چین کمونیست برجهان‌تسلط خواهد یافت .

و این مورس‌درپایان اظهارداشت که چون بالاخره نمی توان وجود کشوری را که ۶۵۰ میلیون جمعیت دارد ندیده گرفت لذا لازم است که سازمان ملل هیئت مخصوصی را مامور رسیدگی بمسئله عضویت یا عدم عضویت چین کمونیست در آن سازمان نماید .

قاسم بپاکستان سفر میکند

رادیوکراچی- حبیب‌الرحمن وزیر منابع ملی پاکستان صبح امروز بعد از یك مسافرت دو هفته ای بعراق و عربستان سعودی بکراچی مراجعت کرد . نامبرده بمخبرین جراید اظهار داشت که نخست وزیر عراق وعده داده است که در آتیه نزدیکی از پاکستان دیدن خواهد کرد . در عین حال گام های سریعی در راه توسعه بازرگانی دو کشور برداشته میشود.

۵ نفر ازشدت سرما یخ زدند

کلاگن‌فورت -(آلمان) رویتر - امروز اجساد ۵ جهانگرد آلمانی را در ارتفاع۳۵۰۰ متری کوهستان گلوکن کشف گردید . این جهانگردان از شدت سرما یخزده بودند .

جهانگردان مذکور از اتباع‌آلمان غربی بوده‌اند.

بزرگترین قدرت نمائی دریائی شوروی

لنینگراد - ۲۹ ژوئیه - یونایتد پرس-روسها امروزبزرگترین‌قدرت نهائی دریائی سال های‌اخیرخودرا در لنینگراد اجراء میکنند .

در رژه بزرك دریائی که‌بمناسبت روز نیروی دریائی روسیه ترتیب‌داده شده است سه ناو شکن موشك انداز نیز شرکت دارند . اما از زیر دریائی های اتمی و موشك انداز خبری نیست .

حضور رزمناو سنگین «کیروف» در این رژه سبب تعجب ناظرین غربی شده است ، زیرا در ۱۹۵۷ خروشچف اعلام کرده بود که‌روسیه رزمناو های خودرا اوراق کرده‌است وبعقیده او در جنگهای آینده‌رزمناو بدرد نمیخورد .

وابسته های نظامی غربی که در رژه حضور دارند معتقدند روس ها خواسته‌اند مقارن بحران‌برلن قدرت دریائی خودرا بنظر اهالی روسیه برسانند .

در ساحل تصاویری مربوط به نیروی دریائی روسیه‌از جمله‌تصاویر زیر دریائی های موشك انداز دیده میشود .

فرمان مالینوسکی

مارشال مالینوفسکی وزیر دفاع شوروی ضمن فرمانی که به مناسبت روز نیروی دریائی روسیه صادر شده درخواست کرده‌است‌که باتوجه به‌افزایش تحریکات‌جنگی امپریالیست ها - ناویان روسی آمادگی جنگی و هشیاری خود را بیافزاید

مالینوفسکی اظهار اطمینان کرده است که‌ملت شوروی در پناه ارتش خود تحت رهبری کمیته مرکزی‌حزب کمونیست در راهساختمان کمونیسم با موفقیت به پیش خواهد رفت

پادشاه اردن‌درمکه

مکه - خبر گزاری فرانسه - امروز ملك حسین پادشاه اردن همراه چند تن از شخصیت های برجسته کشور خود وارد مکه شد .

پادشاه عربستان سعودی و وزیر آن کشور از ملك حسین استقبال کردند .

ناظران سیاسی خاطر نشان می سازند که مذاکرات ملك حسین‌و پادشاه‌عربستان سعودی‌پیرامون‌مسائل فلسطین - الجزایر - بیزرت‌وهمچنین‌تشکیل احتمالی کنفرانسی از روسای دول اسلامی صورت خواهد گرفت

گاگارین در برزیل

ریو دوژانیرو - خبرگزاری فرانسه - سر گرد یوری گاگارین اولین کیهان نورد دیروز صبح وارد ریودوژانیرو شد . وی پس از یکساعت توقف در برازیلیا پایتخت برزیل و ملاقات با وزیرامور خارجه آن کشور و بسیاری از شخصیت های نظامی و غیر نظامی آن کشور عازم سائوپولو گردید .

گاگارین دو روز مهمان رسمی شهر سائوپولو خواهد بودو سپس‌به برازیلیامراجعت کرده باجانیو کادروس رئیس جمهوری برزیل ملاقات می کند .

کاسترو اعلام کرد:

حمله امریکا بکوبا قریب‌الوقوع است

هاوانا - خبر گزاری فرانسه- امروزحکومت کوبا طی نامه ای به شورای امنیت اطلاع داد که دولت امریکا در صدد است حمله قریب‌الوقوع را بکوبا آغاز کند .

دراین نامه حکومت کوباخاطر نشان‌ساخته است که در روزهای اخیر پایگاه دریائی امریکا در گوانتانامو تقویت شده و واحد های امریکائی که قرار است به کوبا تجاوز کنند اینك در هلوسیا گواتمالا بسر می برند .

حکومت کوباخاطر نشان ساخته است هواپیمائی را که چند روز قبل وارد کوباشده بود در اختیار شورای امنیت‌سازمان‌ملل‌متحد قرار میدهد .

«اطلاعیه»

باکمال احترام باطلاع کلیه شرکت‌ها-موسسات و خانواده های تهران میرساند که راهنمای تلفن‌تهران بزبان انگلیسی از چاپ خارج و در دست صحافی می باشد لذا کسانیکه مایل بداشتن راهنمای مزبور می‌باشند خواهشمند است با آژانس تبلیغاتی آ.آ.خیابان لاله‌زار سرای ابهری مکاتبه فرموده و سفارشات‌خودرا ارسال نمایند. آژانس تبلیاتی آ.آ.

مسابقه ورودی مشترك دانشکده‌های پزشکی . داروسازی.دامپزشکی. دند انپزشکی

داوطلبان مسابقه‌ورودی مشترك دانشکده های پزشکی . دارو سازی . دامپزشکی .دندانپزشکی. باید از روز شنبه ۲۱ تا آخر روز سه شنبه ۳۱مرداد ماه جاری از ساعت ٤ تا ۸ بعد از ظهر با مدارك زیر بدبیر خانه دانشکده پزشکی مراجعه و ثبت نام نمایند .

۱- اصل یا رو نوشت دیپلم کامل متوسطه رشته طبیعی‌یاریاضی‌برای فارغ‌التحصیلان‌سالهای‌قبل
۲- جواز قبولی سال ششم طبیعی یا ریاضی برای فارغ‌التحصیلان سال جاری
۳- یکبرك رو نوشت مصدق شناسنامه
٤- دو قطعه عکس ٤×٦

پس از انقضای مدت مقرر دفتر ثبت نام بسته میشود و پس از آن بیهچوجه نام نویسی‌بعمل‌نخواهد آمد در موقع نام نویسی اطلاعات لازم مربوط بروز و ساعت شروع مسابقه و طرز امتحان و تسهیلاتی که در سال جاری فراهم شده در اختیار داوطلبان گذاشته خواهد شد.

۱-۳ آ-۱۵۵۹٦ رئیس دانشگاه دکتر فرهاد

برنامه تازه حزب کمونیست شوروی

مسکو ـ خبرگزاری فرانسه ـ امروز صبح خبرگزاری رسمی شوروی «تاس» متن برنامه حزب کمونیست شوروی را تحت عنوان «راه شوروی بسوی کمونیسم» انتشار داد.

این برنامه توسط خروشچف نخست‌وزیر و دبیر کل حزب کمونیست شوروی تسلیم بیست‌و دومین کنگره حزب کمونیست می شود که در ۱۷ اکتبر آینده تشکیل خواهد شد.

برنامه مذکور که در ۱۸۰ صفحه امروز صبح در مسکو انتشار یافت جایگزین برنامه‌ای خواهد گردید که توسط لنین درسال ۱۹۱۹ تنظیم شده بود.

دربرنامه جدید حزب کمونیست شوروی تاکید شده است که تا پایان قرن جامعه کمونیست ایده‌آل درشوروی استقرار میابد.

نکات اساسی این برنامه ازاین قرار است.

۱ـ پایه گذاری علمی جامعه کمونیستی چه در عمل و چه ازطریق مراحل پی‌درپی بصورت هدف فوری درآمده است.

جامعه جدید

۲ـ ساختمان بنای جامعه کمونیستی عملا درسال ۱۹۸۰ پایان می‌پذیرد جامعه جدید موجب آن خواهد شد که درسالهای بعدی تمام مال و ثروت بصورت اشتراکی درآمده هرکسی بقدر احتیاج خود مجانا حوائج زندگی خود رادریافت بدارد.

۳ـ شوروی در سال ۱۹۷۰ پایه مادی بنای کمونیسم را بوجود خواهد آورد.

شرایط کار طاقت فرسای جسمانی حذف شده میزان ساعات کار مردم و کارگران در شوروی از تمام جهان کمترخواهد بود.

٤ـ در زمینه سیاست خارجی اصول اساسی برای رسیدن باین تحول حفظ صلح جهانی بهر قیمتی که ممکن است بخصوص از طریق پیش گیری جنگ اتمی از طرق گوناگون از جمله نبرد خستگی ناپذیر برای خلع سلاح کامل جهانی است.

شوروی همکاری با تمام کشور های افریقا و آسیا و امریکای لاتین راکه برای استقلال خود نبرد میکنند مد نظر دارد و سعی خواهد کرد مناسبات خود را با کشور های سرمایه داری و همچنین همبستگی خود را با طبقه رنجبر جهان که مخالف جنگ هستند حفظ کند.

هـ هدف های اقتصادی ـ توسعه کامل صنایع بخصوص در سیبری در سال ۱۹۷۰ تولید صنعتی درشوروی به ۱۵۰ در صد سطح رسیده

در سال ۱۹۷۰ شوروی یك میلیارد کیلووات ساعت برق تولید میکند واین رقم در سال ۱۹۸۰ به سه میلیارد خواهد رسید.

تولید فولاد شوروی در سال ۱۹۸۰ به دویست و پنجاه میلیون تن میرسد.

٦ـ در زمینه طرحهای بزرك مسیر رودخانه های سیبری از طرف شمال به جنوب تغییرداده میشود. تمام کشاورزی شوروی نیز مکانیزه شده در طول ده سال آینده تولید کشاورزی شوروی ۱۵۰ در صد افزایش پیدا میکند و در سال ۱۹۸۰ این افزایش به ۲۵۰ درصد خواهد رسید.

سوخوزها (مزارع دولتی) در طول دهسال آینده باید افزایش پیداکنندو

۷ـ هدف های اجتماعی

دراین زمینه مدیریت موسسات از صورت فردی در آمده مسئولیت های بیشتری برهبران محلی و همچنین سندیکا ها سپرده میشود.

در سال ۱۹۸۰ با حذف مالیات سطح زندگی در شوروی بحداعلای خودخواهد رسید و خدمات عمومی از جمله گاز و برق و شوفاژ و آب مجانا در اختیار مصرف کنندگان قرار میگیرد.

میزان ساعات کار به ۳٦ ساعت در هفته تقلیل میابد و کسانیکه کارهای خطرناکی دارند بیش از ۳۰ ساعت کار نخواهند کرد و ضمنا مشاغل طاقت فرسا دیگر بزنان سپرده نمیشود.

انجیل کمونیست‌ها

برنامه جدید حزب کمونیست ـ شوروی در ۲۰ سال آینده انجیل فعالین شوروی و کمونیست های جهانی خواهد بود.

خبرگزاری تاس در تفسیری که پیرامون این برنامه انتشار داده است خاطر نشان میسازد حزب کمونیست شوروی با توجه به تجربه جنبش انقلابی درجهان این برنامه راتنظیم کرده است.

بحران سرمایه داری

در بخش چهارم تحت عنوان بحران سرمایه داری جهانی گفته شده است. سرمایه داری جهانی اینك با بحران تازه‌ای روبروست که در واقع بحران سوم سرمایه داری است و تاکنون نتوانسته است جنك جهانی را آغاز کند.

بزرگترین استثمارگران جهان انحصار طلبان امریکائی هستند که نقش ژاندارم اقتصاد جهانی رابازی میکنند وبهمین جهت مرکزسیاسی ونظامی امپریالیسم از اروپا بامریکا انتقال یافته است.

کشور های سابق امپریالیستی مانند انگلستان ، آلمان ، فرانسه ، ژاپن قدرت های سابق خود را ازدست داده‌اند.

نبرد ایدئولوژیك

دربخش دیگر تحت عنوان نبرد برضد ایده‌ئولوژی بورژوازی خاطر نشان شده است.

درحال حاضر نبرد شدیدی بین دوایده‌ئولوژی کمونیسم وبورژوازی درجریان است.

عصر جدید در حالیکه ایده‌ئولوژی بورژوازی را با بحران عمیقی روبرو ساخته ایده‌ئولوژی را بجلو میبرد.

سوسیال دمکراتهای راست نقطه اتکاء اصلی بورژوازی در داخل جنبش انقلابی طبقه کارگر بشمار میروند.

در فصل دوم برنامه حزب کمونیست شوروی تحت عنوان کمونیسم آینده درخشان بشریت خاطرنشان شده است :

دراین فصل خاطرنشان شده است طرقی که برای رسیدن به بالابردن سطح زندگی شوروی در نظرگرفته شده است از اینقرار است :

۱ـ افزایش دستمزد بنسبت کمیت وکیفیت تولید.

۲ـ حذف مالیات ، مجانی کردن تمام سرویس های عمومی از جمله معالجات پزشکی.

۳ـ درآمد ملی در شوروی در طول دهسال آینده دوبرابرونیم‌شده ودرطول بیست سال آینده پنج برابر میشود.

در فصل سوم برنامه حزب کمونیست شوروی خاطرنشان شده است دیکتاتوری پرولتاریانقش تاریخی خودرا در شوروی انجام‌داد واینك دیگر به‌آن در شوروی احتیاجی نیست.

حزب شوروی معتقد است تازمانی که اردوگاه امپریالیستی دنیا را با خطرجنك جدیدی روبروساخته‌است ملت شوروی احتیاج به‌ارتش‌مقتدری دارد ، وحزب کمونیست معتقداست باید ارتش خودرا در سطحی‌نگاه دارد که هرگونه متجاوز احتمالی را ازپا درآورد.

از طریق اکثریت پارلمانی

در برنامه جدید خاطر نشان گردیده که طبقه کارگر میتواند بدون آنکه الزاما احتیاجی‌بانقلاب داشته‌باشد ،واز طریق‌بدست‌آوردن اکثریت پارلمانی در کشور های سرمایه داری ،قدرت را در دست بگیرد.

در این برنامه‌که برهبری‌خروشچف برحزب ودولت انجام میشود اصل «همزیستی‌مسالمت آمیز» وی‌یکبار دیگر تائید گردیده است.

برسر تخلیه کویت:

انگلیس با اتحادیه عرب توافق کرد

قاهره ـ آسوشیتد پرس ـ رویتر یونایتد پرس ـ روزنامه الاهرام چاپ قاهره خبر میدهد که قوای انگلیس قبل از تشکیل مجمع عمومی آینده سازمان ملل‌متحددر سپتامبر آینده کویت را تخلیه خواهند کرد.

قبل ا زخروج قوای انگلیس از کویت اتحادیه عرب‌نیروئی مرکب‌از سربازان عربستان سعودی وتونس و مراکش به کویت اعزام میدارد. سایر دول‌عرب نیز کمك های‌دیگری در اختیار کویت میگذارند.

در لندن نیز اعلام شده است که حکومت انگلستان در این‌مورد با اتحادیه عرب توافق کرده است. انگلستان باتحادیه عرب اطلاع‌داده است که در صورت تضمین استقلال کویت توسط قوای اتحادیه عرب‌در برابرادعای‌عراق نیازی به‌باقی ماندن قوای انگلیس نخواهدبود و انگلیس قوای خودرا خارج خواهد ساخت.

پاسخ نداده‌اند

وزارت‌خارجه انگلیس اعلام‌کرد که تاکنون عراقی ها به یاد داشت انگلیس در مورد آزادی سه سرباز آن کشور پاسخ نداده‌اند.

اکنون سفیر انگلیس میکوشد با وزیر خارجه عراق هاشم جواد ملاقات کند و آزادی سه سرباز مذکور را بخواهد.

این سربازان از طرف عراق متهم شده‌اند که بقصد خرابکاری ازمرز کویت گذشته‌اند.

ویلیام دون کمیسر عالی‌انگلستان در بحرین عازم کویت شد تاپیرامون هزینه نیروهای‌انگلیسی باسرعبدالله السالم الصباح شیخ کویت مذاکره کند.

در اینموقع که انگلستان بحران اقتصادی شدیدی را میگذراند. در نظر دارد هزینه نیرو های خود را از شیخ کویت بگیرد. این هزینه تا پایان ماه جاری به یك میلیون لیره استرلینگ خواهد رسید.

بزودی
وعده‌های نیمه شب
یك فیلم سراسر خنده درسینماهای
پلازا ـ دنیا
آ ـ ۱۵٦۳۲ کاویان‌فیلم

هم‌شیك . هم‌راحت

همه مردان شیك ـ پوش در لباسهای خوشدوخت تابستانی پیرایش احساس راحتی و آسودگی میکنند لباسهای مردانه پیرایش از بهترین پارچه شیك وخوشرنك

قیمت
۱٦۵ تومان
پیرایش اول لاله زار

بن‌بست در پارلمان کنگو

*** تاکنون پارلمان نتوانسته است در مورد انتخاب نخست وزیر جدید بتوافق برسد**

لئوپولدویل ـ ۲۹ ژوئیه ـ آسوشیتد پرس ـ دوستان «پاتریس لومومبا» نخست‌وزیر فقید کنگو و همچنین دشمنان او اکنون در پارلمان کنگو سرگردان مانده‌اند و دچاربن‌بست شده‌اند.

زیرا باید نخست‌وزیری برای کابینهٔ ائتلافی کنگو تعیین کنند این نخست‌وزیر باید هم موردقبول گیزنگا و هم مورد قبول کازاووبو باشد.

نماینده سازمان ملل متحدمحمد خیری اعلام کرد که هنوز نتوانسته اند درپارلمان کنگورای بگیرند. سرنوشت رای‌رایك نماینده‌مخالف گیزنگا که از ایالت او اعزام میشود تعیین میکند.

این نماینده فعلادرمیان‌سربازان گیزنگا در خانه‌ای محصور است و آنها نمیگذارند به‌لئوپولدویل برود خانهٔ نماینده مذکور را که شارل بادژوکو ، نامدارد مامورین ملل متحد تحت حمایت خودگرفته‌اند. اگر نمایندگان کاتانگابه پارلمان بیایند اکثریت بنفع کازاووبوتغییر خواهد کرد. ولی چومبه آنها را نمیفرستد مگر آنکه تجزیه طلبی خودرا بکرسی نشانده باشد.

«خیری» نماینده سازمان ملل متحد به مخبرین گفته است در مورد تشکیل حکومت ائتلافی میان گیزنگا وکازاووبو توافق نظروجود دارد و فقط درباب شخص نخست وزیر توافق نکرده‌اند.

ملیون الجزایر ۱۲ فرانسوی راسر بریدند

الجزیره ـ آسوشیتد پرس ـ اول وقت روز شنبه ۱۱ سرباز فرانسوی و یك افسر آنها هنگام خواب بوسیله نیرو های ارتش نجات بخش الجزایر غافلگیر شدند و الجزایری ها سر هر ۱۲ نفر را بریدند الجزایری ها پادگان کوچك فرانسویان مذکوررا باتمام سلاح هائی که در آن وجود داشت تصرف نمودند.

آگهی های تسلیت

ازضایعه اسفناك درگذشت مرحوم **حاج امیرمصطفی امیر سلیمانی (مشیرالسلطنه)** قلب تمام‌آشنایان بسجایای اخلاقی آنمرحوم جریحه‌داراست این‌ضایعه مؤلمه‌را بخاندان‌جلیل‌امیر سلیمانی بویژه فرزندان برومندش جنابان آقایان مهندس علی‌اکبرخان ومهندس علیرضا خان امیرسلیمانی تسلیت عرض مینمایم.

پرویز خردبین

آ ـ ۱۱۳٦۵

فوت جانگداز همکار محترم بانو سکینه جهانگیری. وا بعموم بازماندگان آن مرحومه تسلیت عرض می کنیم

از طرف کلیه کارکنان و آموزگاران دبستان خشایارشا پری‌والی‌نژاد ـ فاطمه رفیعی‌سرشگی ـ نیره‌لواسانی

بانهایت تاسف درگذشت جوان ناکام **محمد** خلیق دوست وهمکار ارجمندمان را ببازماندگان آنمرحوم بخصوص‌والدین داغدیده‌اش تسلیت عرض مینمائیم

عزیزاله اعلمیان ـ یدالله امیدواری ـ پرویز میرآرمنده

فوت بانو صدیقه دولت‌آبادی پیشرو نهضت زنان‌ایران را بخانواده محترم دولت‌آبادی تسلیت میگویم

آ ـ ۱۱۳۳۱ **نصرت شمس‌آوری**

باکمال تاسف وتاثر درگذشت مرحوم جناب آقای امیر سلیمانی (مشیرالسلطنه) را به‌سرکار علیه خانم صفورا امیر سلیمانی تسلیت گفته بقاء و سعادت آن فامیل محترم را از خداوند متعال خواستاریم

آ ـ ۱۱۳۲۷ **ازطرف شیرزنان تجریش‌ملکه‌پرتوی**

دبیر ارجمند خانم ملك شمسیان

غم جانگداز شما قلب شاگردتان را نیز برای ابداندوهگین ساخت تمنا دارم مرا نیز دراندوه خویش شریك بدارید

شاگرد شما ـ فریده سامی سال پنجم ادبی‌دبیرستان‌ایران

ضایعه اسفناك فقدان خلد آشیان جنت‌مکان و رضوان آرامگاه مرحوم آقای مصطفی امیرسلیمانی (مشیرالسلطنه) را بعموم بازماندگان آنمرحوم مخصوصا بدوست گرامی‌جناب آقای مهندس علیرضا امیرسلیمانی تسلیت عرض نموده عزت وسعادت بازماندگان را از خداوند مسئلت مینمایم

آ ـ ۱۱۳٦۳ **محمد رضا نیکنام دولابی**

مصیبت وارده را بجناب آقای مهدی رحیمیان تسلیت عرض مینمائیم

آ ـ ۱۱۳۵۷ **نیك‌رووشرکاء**

بانهایت تاسف درگذشت آقای مصطفی جهانگیر را بخانواده‌های محترم جهانگیر ـ انصاری ـ بیك‌لیك بخصوص بهمسر محترمشان تسلیت عرض مینمائیم

آ ـ ۱۱۳۵۹ **سرهنك معتمدی وبانو**

خاندان دولت‌آبادی بانهایت تاسف درگذشت **بانو صدیقه دولت‌آبادی** بزرك خانواده وخدمتگذار صدیق و فداکار پنجاه ساله فرهنك ومربی بزرك علمی واخلاقی زنان کشور راباطلاع دوستان میرساند بهمین مناسبت مجلس ختم مردانه روز سه‌شنبه دهم مردادماه جاری از ساعت ده‌تا دوازده درمسجد مجدوختم زنانه روزدوشنبه نهم‌مرداد از ساعت پنج تا هفت بعداز ظهر درکانون بانوان (محل‌کارایشان) خیابان دانشگاه جنك خیابان پیروز منعقد خواهد بود آ ـ ۱۱۲۲۷

کل من علیها فان

رجل باتقوی ونیکوکار **جناب امیر مصطفی امیرسلیمانی (مشیرالسلطنه)** که مرتبه زهد وپرهیزگاری و خلوص‌عقیدت وایمان او به‌امیر مؤمنان ومولای متقیان علی(ع) مشهورخاص وعام بود دعوت حق را برای صعود بعالم ملکوت‌لبیك گفت بمناسبت فقدان نابهنگام آن‌رادمرد نیکو خصال نوع‌پرور مجلس تذکری از طرف اتحادیه بازرگانان و پیشه‌وران تهران در روزدوشنبه نهم مردادماه از ساعت ۱۰ الی ۱۲ صبح در مسجد ارك منعقد است خواهشمند است آقایان حجج اسلام وپیروان حق‌وحقیقت ودوستداران فضیلت وتقوی برای‌شادی روح آن مرحوم درمجلس تذکر مذکور حضور بهمرسانند.

رئیس اتحادیه بازرگانان وپیشه‌وران تهران ـ حاج سید ذبیح‌اله ملك‌پور آ ـ ۱۱۲۸۳

بمناسبت تصادف باهفتمین شب درگذشت برادرارجمند وپدر بزرگوارمان مرحوم مغفور خلدآشیان **جناب امیرمصطفی امیرسلیمانی (مشیرالسلطنه)** مجلس تذکرمردانه و زنانه از ساعت ۵ تا۷ بعداز ظهرروز دوشنبه نهم‌مردادماه جاری(فردا) درحضرت عبدالعظیم (صحن امامزاده حمزه)درمزار آنمرحوم منعقد میباشد از عموم خویشان ودوستان تمنی میشود برای شادی روح آنمرحوم دراین مراسم شرکت فرمایند

افخم‌الدوله امیرسلیمانی ـ مهندس اکبر امیرسلیمانی ـ مهندس علیرضا امیرسلیمانی آ ـ ۱۵٦۴۰

نظر بفوت **حاج سیدعلی‌آقا** رئیس محترم صنف قهوه‌چی مجلس ختمی روزدوشنبه ۹ر۵ر۴۰ ازطرف اهالی محل در مسجدحریری از ساعت ۹ الی ۱۱ واقع دربازارچه قوام‌الدوله منعقد است انشاالله برای شادی روح آنمرحوم کلیه طبقات شرکت خواهند فرمود **سیدحسین لاهیجانی‌قهوه‌چی**

بدینوسیله فوت **آقای محمدقلی جعفری** را باطلاع عموم دوستان و آشنایان میرساند مجلس ترحیمی از طرف‌کارکنان اداره قندوشکر روزدوشنبه نهم مردادماه از ساعت ۹ تا ۱۱ درمسجد ارك منعقد است آ ـ ۱۱۳۵۳

بمناسبت چهلمین روز درگذشت شادروان **ابوطالب اباصلتی** ، ازساعت ۵ تا۷ بعداز ظهر سه‌شنبه (دهم مردادماه) مجلس‌یادبودی درامامزاده عبداله (آرامگاه بدر) برقرارخواهد بود. از دوستان و آشنایان و خویشان تمنا دارد که باشرکت دراین مجلس ، روح آن مرحوم را شاد فرمایند.

۱ـ۲ آ ـ ۱۵۵۸٦ **خانواده اباصلتی**

سندیکای مامائی‌ایران درگذشت بانوی دانشمندصدیقه دولت‌آبادی راکه از پیش‌کسوتان نهضت بانوان ایران بودند بعموم بانوان روشنفکر و دوستان آن مرحومه تسلیت گفته وخودرا باخانواده‌های محترمیکه دراین مصیبت بزرك‌عزادارند شریك وسهیم میداند

آ ـ ۱۱۳۳۷ **رئیس سندیکای مامائی ایران مریم‌کیا**

سازمان زنان زرتشتی

بااندوه فراوان درگذشت شادروان بانوصدیقه دولت‌آبادی راکه از زنان پیشرو و روشن‌فکر واز بنیان‌گزاران جنبش بانوان ایرانی بود به‌قاطبه بانوان ایرانی و خاندان ارجمند دولت‌آبادی تسلیت میگوید آ ـ ۱۱۲۹۳

درمصیبت وارده فقدان شادروان جناب‌آقای امیرمصطفی امیرسلیمانی (مشیرالسلطنه) اندوهگین و خود را با غم بازماندگان بویژه فرزندان آنمرحوم جنابان آقایان مهندس علی‌اکبرخان و مهندس علیرضاخان شریك میدانم و بقاء عمر وعزت وسعادت آن خاندان محترم را از ایزد منان خواستارم

آ ـ ۱۱۳٦۷ **مهندس حیدر غیائی**

بانهایت تاسف درگذشت شادروان بانو اعظم ارشدی‌را بخانواده ارشدی‌بویژه به‌جنابان آقایان حاجی‌عبدالباقی‌ارشدی وحاجی میرزاحسین ارشدی وخانواده های عبیدی ـ فاخری موسوی ـ خواجوی ـ طاهباز ـ مرصع‌نشان ـ آشوری ـ فیروزیان ـ فرشچی ودیگر بازماندگان آن مرحومه تسلیت گفته بقای همگی آنان را خواهانیم

آ ـ ۱۵٦۴۰ **شرکت صنایع تکنیکی فرید**

شیرزنان باشگاه لاینز تهران بدینوسیله مصیبت‌وارده را بخانواده محترم دولت‌آبادی و عموم بانوان روشنفکر ایران تسلیت عرض مینمایند **شیرزنان تهران**

آ ـ ۱۱۳۸۳

جناب آقای مهندس علیرضا امیرسلیمانی

(درحیرتم چگونه دهم برتو تسلیت)

ارتحال عارف ربانی جنت‌مکان مرحوم مغفور جناب‌آقای امیرمصطفی‌امیرسلیمانی(مشیرالسلطنه)گرامی‌پدرارجمندتان که از رادمردان بنام ونیکوکاران گرام این مملکت بوده‌اند قلوب کلیه ایرانیان و طالبان طریق حق وحقیقت را جریحه‌دار نموده است با اینکه ما خود نیاز به تسلیت داریم معهذا این مصیبت‌عظمی‌را بتمام‌وابستگان وفامیل‌و ارادتمندان‌خصوصا بشما وبانوصفیه امیرسلیمانی‌همسر محترمتان تسلیت‌عرض مینمائیم.

هوشنك بهمن‌پور ـ محمدطاهریان ـ سرهنك‌پورفتحی سرگرد درخشانفر ـ دکترموسی بهمن‌پور ـ سرگردشه‌فر سروان جواد حسینیان ـ مهندس جهانگیر ـ بهمن‌پور ازآلمان غربی ـ مهندس حسام‌وزیری ـ فریده بهمن‌پور ـ شهناز بهمن‌پور ـ طناز بهمن‌پور ـ مهناز بهمن‌پور

آ ـ ۱۱۳۸۷

این خانم که عضو سازمان دفاع کشوری امریکا است با یك دستگاه ضد تشعشعات اتمی مجهز است که برای استفاده در منازل هنگام حملات اتمی تهیه شده است. از این دستگاه دولت امریکااخیرا تعداد زیادی دراختیار خانواده‌ها گذاشته است.

خلاصهٔ اخبار

واشنگتن ـ سخنگوی وزارت‌خارجه آمریکا امروز اظهار داشت که به جان مك‌لوی مشاور ریاست جمهوری در امور خلع سلاح دستور داده شده است تا به واشنگتن باز گردد و گزارش مذاکرات خود را باخروشچف باطلاع کندی برساند.

سخنگوی مذکور گفت که کندی وراسك وزیر خارجه آمریکا علاقه زیادی به کسب اطلاعات از سخنان خروشچف با مك‌لوی درباره مسئله برلن‌دارند.

دمشق ـ عبدالله مشتوك وزیرکشور لبنان امروز در دمشق اظهار داشت که راجع به تمام مسائل مورد علاقه لبنان وجمهوری متحده‌عرب با عبدالحمید سراج رئیس شورای اجرائیه بخش سوریه جمهوری متحده عرب مذاکره کرده‌است.

مشتوك درباره بازداشت‌امیل‌خیراله افسر پلیس لبنان در سوریه صحبتی نکرد منابع سوریه گزارش‌داده‌اند که خیراله بنفع لبنان در سوریه مشغول جاسوسی بوده‌است.

بغداد ـ امروز محمد سلمان وزیر نفت عراق اعلام داشت اخبار مبنی بر اینکه حکومت عراق از ایتالیا و ژاپن تقاضای پانصد نفر کارشناس نفتی کرده‌است کاملا بی‌اساس می‌باشد.

آنکارا ـ منابع موثق خاطرنشان میسازند ژنرال جمال مدن اغلو عضو کمیته سابق وحدت ملی ترکیه و فرمانده سابق پادگان آنکارابازنشسته گردید.

اطلاعات

کرسی آزاد دانشجو

نماینده دانشجویان دانشگاه ملی گفت:

ما اخلالگر نیستیم

درحالیکه تمام مقامات تقاضای مارا وارد تشخیص داده‌اند چگونه اقدامی بنفع ما نشده است

آخرین سخنران جلسه هفته گذشته بحث و انتقاددانشجویان در باشگاه اطلاعات آقای شاهین آبتین دانشجوی دانشگاه ملی بود .

وی چنین اظهار داشت :

حضار محترم ، دانشجویان گرامی:
همانطورکه درجلسه قبل باستحضار حضار محترم رسید ما دانشجویان دانشگاه ملی برای احقاق حق خود به تمام مراجع عالیه مملکتی منجمله جناب آقای نخست وزیر ، جناب آقای علا رئیس هیئت موتمنین دانشگاه و جناب آقای اشتری‌وزیر مشاور و جناب آقای دکترارسنجانی سخنگوی دولت ودیگرمراجع به دفعات رجوع کرده‌ایم ولی با کمال تاسف باوجود این که تمام مقامات مذکور تقاضای مارا حقه و منطقی تشخیص داده و مارا به سخنان خود امیدوار ساختند ولی تاکنون هیچ گونه اقدامی نشده است جز نامه پراکنی و توصیه. چراباوجود این که تمام مقامات تقاضای‌مارا وارد تشخیص داده‌اند . نباید اقدامی در این مورد بشود ؟ طبق نامه ای که جناب آقای علا به دانشگاه نوشته اند دستور فرموده‌اند که به کار ما رسیدگی نمایند درجواب دانشگاه‌مارا عده‌ای «تنبل‌وواخورده» معرفی نمود و همچنین گوشزدکرد که مابه شاگردان خوب وزرنگ جایزه داده‌ایم .

آقای شاهین آبتین

ما برا ی‌دفاع از خود به‌اولیاء دانشگاه رجوع نمودیم ولی متاسفانه از حربه دیگری استفاده نموده و مارا اخلالگر خطاب کردند .ما منظور ایشان‌رااز اخلالگرنفهمیدیم؟ چون طبق تعهد نامه سال قبل که به امضاء رئیس دبیر خانه رسیده است ماده‌ای وجود دارد دال براین که دانشگاه هروقت مقتضی دانست دانشجو رااز دانشگاه اخراج‌خواهد کرد اگر واقعا همانطور که‌دانشگاه در پاسخ نامه جناب آقای علا قید نموده اگر ماراز همان اول سال‌تنبل واخلالگر بودیم چرا دانشگاه ما را اخراج ننمود و حال که صحبت از حرف حق و تقاضای مشروع بمیان آمده ما اخلالگر شده‌ایم ؟

آیا این کلمه اخلالگر آنقدر ساده و پیش پا افتاده است که در هر مورد وبرای هر کسی اطلاق شود ؟ آیاواقعا اولیاء دانشگاه نمی دانند که با گفتن این کلمه‌بطبقه دانشجو توهین می نمایند ؟

ما بهیچوجه بهیچ مرجعی حق نمیدهیم که مارا اخلالگر خطاب نمایند . بطوری که در روزنامه وزین اطلاعات مقاله ای بیشتیبانی از ما درج شد که‌در گذشته‌وقتی عده‌ای تقاضای‌مشروعی داشتند‌برای انجام ندادن خواسته هایشان و منکوب کردن آنان « اخلالگر » قلمدادشان می کردند و حالا که ما صحبت از حق می کنیم ما را به خدمت نظام و اخراج ازدانشگاه

بقیه در صفحه ۶

۱۲ نفر دبیر ان دبیرستانها فردا بآمریکا میروند

این عده براساس برنامه فولبرایت مدت‌هفت ماه از دانشگاه ها وایالات مختلف آمریکا بازدید خواهند کرد

سیزده نفردبیران دبیرستانهای تهران و شهرستانها که عازم آمریکا هستند در میان روسای ایرانی انجمن دوستداران خاور میانه

صبح روز دوشنبه (فردا) سیزده نفر از دبیران مدارس تهران و شهرستانها براساس برنامه‌فرهنگی (فولبرایت) بامریکاعزیمت خواهند نمود این عده مدت هفت ماه در امریکا بسر خواهند برد وازاغلب ایالات آن کشور بازدیدخواهند کرد .

بمناسبت عزیمت این عده از دبیران مدارس ایران عصر دیروز در محل انجمن دوستداران خاور میانه مراسمی برگزار گردید . در این مراسم علاوه بر ۱۳ نفر دبیران عده‌ای از فرهنگیان‌وروسای بخش فرهنگی اداره اطلاعات‌امریکا حضور داشتند.

در مراسم دیروز قسمتی ازسالن انجمن دوستداران خاورمیانه مزین به نمایشگاهی بود که از آثار هنری محلی شهرستانهای مختلف بوجود آمده بود.

چون هر یك از این دبیران از شهر های مختلفایران آمده‌بودند هر کدام نمونه‌ای از آثار هنری شهر خود را بعنوان ارمغان با خود آورده بودند تا در نمایشگاهی که در امریکا بمنظور معرفی‌ایران ترتیب خواهند داد بمعرض نمایش بگذارند .

در این نمایشگاه انواع خاتم ، منبت کاری ، بافتنی و کار های فلزی ظریف که با سلیقه خاصی جمع آوری شده بود بچشم می ـ خورد .

دکترجوزف کاپلان استاد دانشگاه

برنامه فولبرایت

معلمین مذکور ۱۳نفر هستندو علاوه بر این عده شش نفر معلمین زبان نیز یکماه‌دیگر بامریکاعزیمت خواهند کرد که مطابق برنامه فولبرایت از میان بیش از ۲۵۰نفر معلمین سراسر کشور انتخاب شده‌اند . طبق این برنامه همه ساله از هفتادکشور دنیاعده‌ای ازمعلمین بامریکا دعوت میشوند تا در آنجا ضمن اینکه دور هم‌جمع میشوند و

بقیه در صفحه ۶

سفر گاگارین بآمریکا

هالیفاکس ـ نووااسکوتیا ـ ۲۹ ژوئیه ـ یونایتدپرس ـ تاریخ‌سفر یوری‌گاگارین فضانورد شوروی‌به این‌شهر امریکائی که قرار بود به دعوت «سایروس ایتون» میلیونر امریکائی و دوست‌خروشچف‌نخست وزیر شوروی انجام شود قطعی‌نیست علت این امرآن است که‌حکومت محلی نووااسکوتیا برنامه استقبال از گاگارین رابرهم زده تنظیم تشریفات ورود اورا ممنوع کرده است .

ملاقات دوشخصیت بزرك ایرانی وامریکائی

وسایل و ابزار اختر شناسی آقای دکتر تهرانی موجب‌حیرت و تحسین دکتر کاپلان فیزیکدان معروف آمریکائی گردید

دکتر کاپلان ضمن مذاکره بادکتر تهرانی درباره مقام علوم درمطالعات کلی علمی‌اظهارداشت که‌تاهمین اواخر دانشمندانیکه درریاضیات مربوط به نجوم وهیئت‌تخصص‌داشتند بجزمحاسبه ونشرنتایج حاصله از مطالعاتشان‌برای عده‌ای از دانشمندان نتیجه دیگری نمیگرفتند وکمترکسی به‌ارزش این گونه دانشمندان پی‌میبرد زیرا درك اینگونه مطالب برای مردم عادی غیر ممکن بود ولی امروزه دانشمندان متخصص درریاضیات تجومی بیش از دانشمندان دیگر حقوق دریافت‌میکنند

دستگاههای نجومی وعلمی ونسخ‌خطی فرانسه وفارسی آقای دکتر تهرانی‌را درقسمت ریاضیات ونجوم مشاهده و مورد تحسین قرار داد .

دکتر کاپلان ضمن مذاکره با دکتر تهرانی درباره مقام علوم درمطالعات کلی علمی‌اظهارداشت که‌تاهمین اواخر دانشمندانیکه درریاضیات مربوط به نجوم وهیئت‌تخصص‌داشتند بجزمحاسبه ونشرنتایج حاصله از مطالعاتشان‌برای عده‌ای از دانشمندان نتیجه دیگری نمیگرفتند وکمترکسی به‌ارزش این گونه دانشمندان پی‌میبرد زیرا درك اینگونه مطالب برای مردم عادی غیر ممکن بود ولی امروزه دانشمندان متخصص درریاضیات تجومی بیش از دانشمندان دیگر حقوق دریافت‌میکنند

بقیه در صفحه ۶

نماینده انگلیس قهر کرد

ورشو ـ ۲۹ ژوئیه ـ یونایتدپرس درمهمانی شامی که بافتخار کوام نکرومه رئیس جمهوری غنابرپاشده بود رئیس جمهوری غنا و مقامات عالیرتبه لهستان نطق‌هائی ایراد کردند .

نکرومه در نطق خود گفت : انگلستان یکی از کشورهای استعماری است .

بمحض اظهار این مطلب ازطرف رئیس جمهوری غنا که کشور او جزو کشورهای مشترك‌المنافع انگلیس است یکی از نمایندگان انگلیس که جزو مدعوین بود مهمانی راترك گفت ومجلس‌متشنج گشت .

بهمین مناسبت در لندن اعلام شده است ممکن است عمل این دیپلمات انگلیسی سبب رنجش‌کوام نکرومه شود دولت انگلستان‌برای توبیخ وی موضوع را مورد مطالعه قرار خواهد داد.

از جهانگیر افخمی

خبرنگار اطلاعات در نیویورك

آیا مسئله برلین بجنك اتمی منتهی میشود ؟

امریکا قوی‌تراست یاروسیه شوروی؟

بحران‌برلین‌وسیاستی که‌خروشچف در تقویت ارتش روسیه شوروی اتخاذ کرده‌است مردم آمریکا را بیش از پیش نگران و متوجه اوضاع سیاسی وبحرانی دنیای امروز کرده است . در حال حاضر در هر محفلی صحبت از جنك است و جوانانی که هنوز خدمت سربازی انجام نداده‌اند در انتظاراحضار بخدمت میباشندو آنهائی که تجربیات بیشتری دارند میکوشند قدرت‌حقیقی آمریکا و روسیه را در ترازوی‌مقایسه قرار داده وحساب کنند که اگرخدای نکرده جنك جهانگیر سوم آغازشود کدام یك از طرفین پیروزخواهندشد.

تعیین قدرت نظامی‌روسیه و آمریکا ومقایسه آن کار آسانی نیست که‌از عهده هرکس برآید و حتی سیاست‌ مداران حرفه‌ای نیز بدرستی از عهده اینکار برنمی‌آیند چه رسد بمن و

بقیه در صفحه ۶

چومبه‌اکثریت پارلمان‌کنگو را بنفع کازاووبو تغییر میدهد

الیزابت ویل ـ۲۹ژوئیه ـ رویتر موسی‌چومبه رئیس جمهوری کاتانگا امروز برای مذاکره با کازاووبو ـ رئیس جمهوری کنگو از الیزابت ویل حرکت کرد.

هدف وی از این مسافرت آن است‌که ترتیب اعزام نمایندگان کاتانگا را به‌پارلمان مرکزی‌کنگو بدهد و ضمنا راجع به‌تشکیل کنفرانسی از سران کنگو گفتگو کند.

این‌دو در برازاویل پایتخت کنگوی سابق فرانسه که مقابل لئوپولدویل قرار دارد ملاقات خواهند کرد.

چون اکثریت نمایندگان‌پارلمان کنگو را هواداران لومومبا تشکیل میدهند کازاووبو حاضر شده‌است دربرابر شرائط موسی چومبه که افراطی‌ترین رهبر دست‌راست‌کنگو است تسلیم شود.

تاکنون کاتانگا نمایندگان‌خود رابه‌پارلمان نفرستاده است و اگر بفرستد اکثریت پارلمانی که فعلا بسود هواداران لومومبا است بنفع کازاووبو تغییر خواهدکرد .احتمال میرود روز دوشنبه نمایندگان کاتانگا در جلسات پارلمان کنگو شرکت کنند.

گفته میشود عامل اصلی موافقت کازاووبو با ملاقات چومبه اصرار سرلشکر موبوتو بوده است .

موبوتو دیروز پس‌از مشاهده اکثریت طرفدار لومومبا درپارلمان کنگو فریاد زد که پارلمان را به رسمیت نمیشناسد .

انگلیس وارد بازار مشترك میشود

ژنو ـ آسوشیتدپرس ـ شورای وزیران هفت‌کشور عضو اتحادیه بازرگانی آزاد اروپا امروز طبق دعوت دولت بریتانیا تشکیل جلسه داد تا امکانات عضویت بریتانیا را دربازار مشترك بررسی کند .

گفته میشود که «هارولدمکمیلان» نخست‌وزیر بریتانیا روز دوشنبه آینده رسما به اطلاع مجلس عوام خواهد رساند که انگلستان قصد دارد در «بازار مشترك» عضویت‌یابد منظور دولت انگلستان از این اقدام احتمالی ایجاد پلی برای ارتباط اتحادیه هفت‌کشور مذکور و کشور هائی میباشد که بابریتانیا اتحادیه بازرگانی دارند .

«سیکومانوشولت» نایب رئیس هلندی بازار مشترك اروپا امروزبا خوش‌بینی اظهار امیدواری کردکه بریتانیا در آینده نزدیك در بازار مشترك عضویت خواهد یافت.

تقاضای کتاب و مساعدت به قرائتخانه عمومی اوقاف دامغان

چون شهرستان دامغان قرائتخانه عمومی نداشت اینجانب تصمیم گرفت که‌برای تنویر افکار عمومی وجلوگیری از انحرافات جوانان‌و تهذیب اخلاق‌آنان کتابخانه‌ای عمومی‌دایر وبنام‌نامی اعلیحضرت‌همایون شاهنشاهی طی مراسمی افتتاح نماید وازمردم خیر و فرهنك دوست طی نامه‌هائی تقاضای اهداء کتاب‌شده است که خوشبختانه تاکنون چندین جلد رسیده است چون کتابخانه درشرف افتتاح است بدینوسیله از هموطنان عزیز عموما وازناشرین و مولفین و مترجمین و مدیران محترم جراید خصوصا تقاضامندم که با اهداء یك‌یاچند جلدکتاب بنشانی‌اوقاف دامغان باین‌اقدام مفید وفرهنگی کمك‌و مساعدت نموده ویادگاری‌ازخود در کتابخانه اوقات دامغان بگذارند موجب امتنان خواهد بود .

رئیس اداره اوقاف شهرستان دامغان ـ فرج‌اله طلائی
آ ـ ۱۵۵۸۰

کولر دستی
وقابل حمل
وِدِزرن
هوای‌اطاق راخنك وتهویه مینماید
نماینده انحصاری
شرکت سهامی فیروز ـ خیابان سعدی
WEATHERZONE
محل‌فروش ـ فروشگاه شرکت سهامی فیروز ـ خیابان سعدی ـ فروشگاه تلویزیون ایران خیابان تخت جمشید
تلفن ۴۷۸۴۵ آ ـ ۱۵۵۵۲

بهترین کادوبرای دوستان
آشپزخانه زه
نمایشگاه : جاده شمیران ـ ایستگاه عوارضی ۶۲۹
تلفن ۷۱۴۶۰

برنامه آینده مولن روژ

تشارلی مك لین
کاندید جایزه اسکار ۱۹۶۱
آنتونی پرکینز
برنده جایزه اول فستیوال کان ۱۹۶۱
یك فیلم خیلی خیلی خوشمزه وایرانی پسند
میخواهم برات زن بگیرم
دوبله فارسی در استودیو مولن روژ
سینما کاپری
خیابان پهلوی نزد یك چهار راه شاه
با تشکر بی پایان از مشتریان عزیز مولن روژ که بیش از دوازده هزار نامه برای تعیین نام سینمای جدید مولن روژفرستاده واغلب نامهای بسیارزیباوقشنگی پیشنهاد کرده بودند باطلاع میرساند ازبین بیش از یکصد نام که پیشنهاد شده بود نام (کاپری) اکثریت داشت و بنظر،قشنك تر هم بود بنا براین نام کاپری را برای سینمای جدید مولن‌روژانتخاب‌کردیم
از بین کسانیکه نام کاپری را پیشنهاد داده بودنداشخاص‌زیربرنده‌جایزه‌میباشند.
۱ـ آقای‌محمدرضافرخ‌سیر ۲ـ دوشیزه‌سوسن مصطفوی ۳ـ دوشیزه اکرم سلیمی ۴ـ آقای سیاوش اردلان ۵ـ خانم‌هایده‌نصیری
خواهشمندیم برای دریافت جوایز خود به‌دفتر شرکت مولن روژ مراجعه فرمایند .
باز هم از کسانیکه نامه فرستاده بودندتشکر میکنیم .

جمعیت شیر و خورشید سرخ ایران
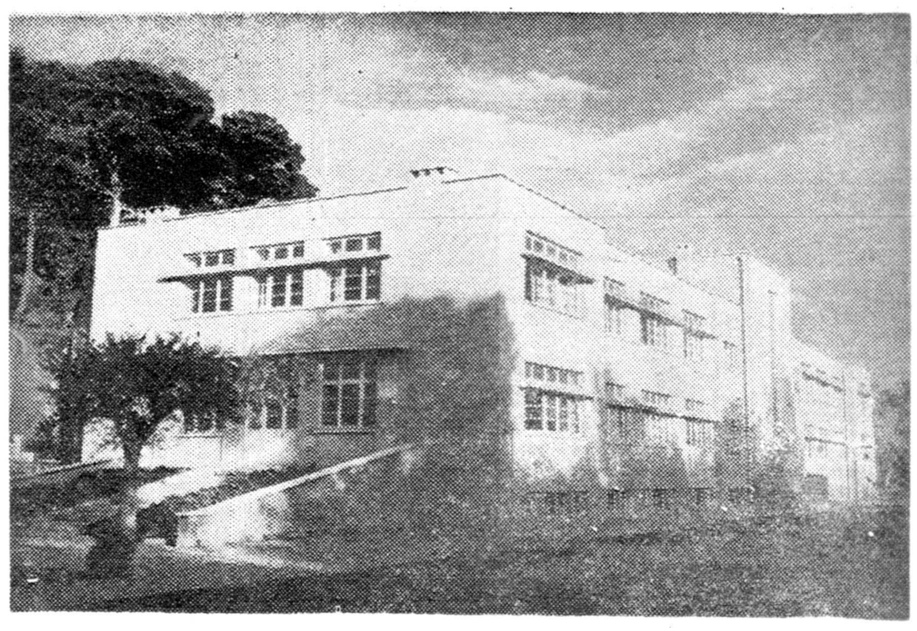
آموزشگاه پرستاری رضا شاه کبیر برای‌سال تحصیلی آینده (۴۰ـ ۱۳۴۱) داوطلب می پذیرد
حرفه شریف پرستاری را انتخاب و بجامعه خود خدمت کنید .
شرایط ورود :
۱ـ تندرستی جسمی و روحی
۲ـ دارا بودن گواهی نامه سال ششم دبیرستان (دارندگان دیپلم طبیعی حق تقدم خواهند داشت).
۳ـ سن بین ۱۷ و ۳۰ سالگی
۴ـ مجرد بودن
۵ـ آشنایان بزبان انگلیسی حق تقدم‌خواهند داشت .
متمنی است برای کسب اطلاع بیشتر و ثبت نام از اول مرداد ماه ۱۳۴۰ روز های یکشنبه . سه شنبه وپنجشنبه از ساعت ۹ تا ۱۲ بمرکز اطلاعات و دفتر ثبت نام آموزشگاه واقع در تهران خیابان‌ناصر خسرو (چسبه دبیرستان دارالفنون)رجوع فرمایند
داوطلبان شهرستانها میتوانند برای کسب اطلاع و ثبت نام بشعب جمعیت شیر و خورشیدسرخ ایران مراجعه فرمایند .
۱ـ۷ آ ـ ۱۴۰۵۸

سرمقالات امروز روزنامه‌های جهان

سیاست امریکا در برابر کاسترو

هرالدتریبون روزنامه هرالد تریبون به تفسیر درباره‌سالروز یام کوبا پرداخته و میگوید توطئه طرفداران کاسترو برای ربودن هواپیما های امریکائی نشانه بی باکی مردی است، که‌از هشت سال پیش برای رسیدن به‌قدرت در کوبا بپاخاست. نیویورك هرالد تریبون میگوید کاسترو چند بار دست باتیستا دیکتاتور سابق‌کوبا افتاد .ولی‌اوکه استعداد وقدرت مخالف خود رانشناخته بود تردیدکرد و درنتیجه باخت . اکنون کاسترو ویارانش میخواهند کوبارا بیك کشور کمونیستی درنیم کره‌غربی تبدیل کنند.

نیویورك هرالد تریبون میگوید که امریکا باید سیاست محکمی نسبت‌بکوبا داشته باشد واز ۱۹کشور امریکای لاتین نیزبخواهد که چنین باشند .زیراروش کشورهای مزبور نسبت بکاسترو مشکل بزرگی رایدید آورده‌است.

جلو گیری از افزایش دستمزد در انگلیس

روزنامه تایمزمالی مسئله بحران مالی انگلیس رامورد تفسیر قرارداده و میگوید یکی از اقداماتی که دولت برای‌مقابله بابحران میخواهد بموقع اجرا بگذارد ، جلوگیری از افزایش مزد درماههای پائیز امسال است.

لکن تایمز ازاظهار خوش بینی دراین مورد خودداری کرده است و میگوید شاید سلوین لوید ازاتحادیه های کارگری بخواهد تاداوطلبانه افزایش دستمزد نکنند . ولی شرائط اتحادیه های کارگری نیز چندان آسان‌نخواهد بود.

انتقاد ازروش فرانسه‌نسبت به‌سازمان ملل

نیویورك تایمز روزنامه نیویورك‌تایمز در شماره امروز خود، روش فرانسه رادر مورد سازمان ملل متحد مورد تفسیر قرار داده و به شدت از این دولت انتقاد کرده است .

نیویورك تایمز میگوید فرانسویها به دبیر کل سازمان ملل متحد اجازه ندادند که به پاریس برود و پیرامون مسئله تونس مذاکره کند واین کار خوبی نیست.

نیویورك تایمز مینویسد ابتدا براثر سیاست خشن و ناگهانی بورقیبه ، دولت های غربی بسوی فرانسه جلب شدند ولی از زمانی که‌مسئله بیزرت در سازمان ملل متحد مطرح گشت، اوضاع برضد فرانسه تحول پیداکرد .زیرا فرانسه حاضر نشد تصمیم های سازمان ملل‌متحد رااجرا کند و بپذیرد.

شیپور تردید آمیز خطرناك است

روزنامه « فری‌پرس » بااشاره به مشکلات پرزیدنت‌کندی درمقابله با اوضاع کوبا و برلن‌مینویسد پرزیدنت کندی با مشکلات عظیمی روبرو است که‌برای چندین ریاست جمهوری کفایت میکند .ازاین‌رو ملت امریکا باید کاملا از وی پشتیبانی کند .

این روزنامه مینویسد که پرزیدنت کندی باید در مرحله آخر به‌تصمیم وقضاوت خود متکی باشد ومردم رابه فعالیت دعوت کند و میافزاید اگر صدای شیپور مبارزه تردید آمیز باشد ،آنگاه مردم نخواهند دانست که چه‌باید کرد و صفوف آنها متفرق خواهد گشت .

تردید در نقشه های عبدالناصر

نیویورك تایمز نیویورك تایمز در سر مقاله اساسی خود درباره موقعیت نهائی در اصلاحات اقتصادی جمهوری متحده عربی طی دو هفته اخیر اظهار تردید کرده‌است.

تایمز مینویسد با آنکه عبدالناصر در لفظ طرفدارسوسیالیسم است .ولی سوسیالیسم اوبا آن چیزی که در شوروی و بلوك کمونیست وجود دارد ، کاملا تفاوت دارد . تایمز میگوید هدف قانون اصلاحات ارضی جدید که مالکیت ملاکین را محدودتر ساخته، دادن زمینهای بیشتری به دهقانان است.ولی صحبتی از اشتراکی کردن‌در میان‌نیست .

تایمز به سازمان اصلاحات اشاره کرده و میگوید معلوم نیست کارمندان دستگاه کنونی بتوانند در انجام نقشه های خود پیروز گردند .

تاثیر ماجرای بیزرت در قاره افریقا

لوموند روزنامه لوموند ارگان نیمه رسمی وزارت‌امور خارجه فرانسه در سر مقاله امروز خود مینویسد ماجرای بیزرت وضع جهان عرب ویا بهتر گفته شود ، قاره افریقا را واژگون ساخت . جنك بیزرت موجب نزدیکی حبیب بورقیبه بجامعه عرب و برادران مراکشی و الجزایری اوگردید. زیرا هم الجزایری ها و تونسی ها بستگی کامل خود را باتونس اعلام کردند .

روزنامه لوموند سپس مینویسد ولی‌یك نکته رانباید ازنظر دور داشت که رهبران ملیون الجزایر حبیب بورقیبه را از این نظرکه وقت‌نامناسبی برای‌عنوان کردن ماجرای بیزرت انتخاب کرد، مورد انتقاد قرار دادند. ملیون الجزایر معتقدند درحالیکه آنها با فرانسویان سرگرم مذاکره میباشند جای آن نبود که حبیب بورقیبه ماجرای بیزرت را مطرح نماید و توجه جهانیان‌را از مذاکرات «اویان» متوجه جنك بیزرت سازند.

روزنامه لوموند مینویسد جنك بیزرت انعکاس عجیبی در قاره سیاه داشت و فرانسه یکبار دیگر برای‌العین دید که حتی کشورهای عضو جامعه فرانسه جانب حبیب‌بورقیبه را گرفتند.

هنوز فرصت در بیزرت باقی است

روزنامه فرانس دیمانش در شماره اخیر خود بمسئله‌بیزرت اشاره کرده ومیگوید دراثر بحران تونس عبدالناصر کوشش خواهد کرد بار دیگر بطرف مغرب نفوذ خود را توسعه دهد ، وبا حبیب بورقیبه رئیس جمهوری تونس که از دوستان غرب است صلح و آشتی‌را برقرار سازد .

فرانس دیمانش اظهار عقیده میکند که فرانسه برای جلوگیری ازاین واقعه نامطلوب میبایستی عاقلانه‌تر رفتار میکرد وکار رابه‌اعمال زور وبکار بردن اسلحه نمی کشاند . با این حال فرانس دیمانش عقیده دارد که هنوز فرصت باقی است واز راه سازمان ملل متحد میتوان آب‌رفته را بجوی‌باز آورد.

پشتیبانی عراق از تونس

جراید عراق سر مقالات خود را بدفاع ملل عرب از تونس درماجرای بیزرت اختصاص دادهاندروزنامه البیان مینویسد وظیفه تمام اعراب است که از ملت تونس در برابر متجاوزین فرانسوی دفاع کند . روزنامه الزمان مینویسد همچنانکه ملت عراق بملت الجزایر یاری کرد از ملت تونس نیزدر برابر متجاوزین‌فرانسوی دفاع خواهد کرد.

آگهی خرید پانصد تن پیه

شرکت سهامی مواد غذائی و شیمیائی ایران مقدار پانصد تن پیه صنعتی اکسترا فانسی مورد احتیاج خودرا از طریق مناقصه سی انداف خرمشهر خریداری می‌نماید . داوطلبان شرکت در مناقصه می توانند همه روزه باستثنای ایام تعطیل در ساعات اداری برای دریافت برگ شرایط و مشخصات بدفتر شرکت واقع در خیابان آمل کوچه دقت مراجعه نمایند پیشنهادات تا آخر وقت اداری روز دوشنبه ۱۰ مهر ماه ۴۰ پذیرفته شده ودر ساعت ده صبح روز بعد باز و خوانده خواهد شد .

۱ـ۳ آ ـ ۱۴۷۷۶ مدیر عامل شرکت . مهندس اسمعیل سمیعی

ملاقات دو شخصیت بزرك

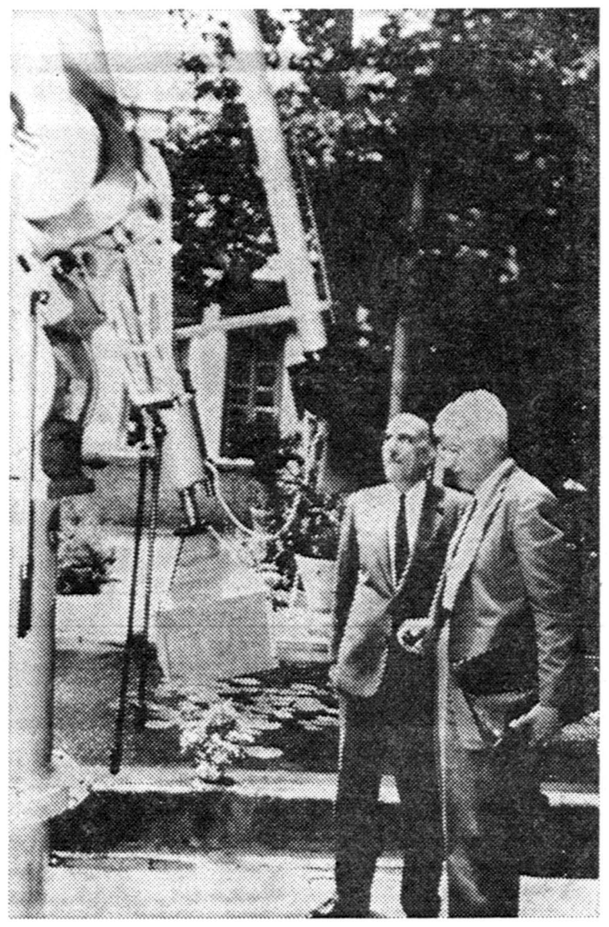

آقایان‌دکترسید جلال‌الدین تهرانی (سمت‌چپ) اخترشناس شهیر ایرانی‌و دکتر جوزف کاپلان استاد فیزیك در دانشگاه کالیفرنیا در حال مشاهده لکه‌های خورشید با تلسکوب درباغ آقای دکتر تهرانی .

بقیه از صفحه ۵

شما که اطلاعات کافی در اختیارنداریم. برای اینکه خوانندگان عزیز بتوانند بنوبه‌خود موقعیت حساس دنیا رامورد توجه قرار دهند دراین مقاله سعی کرده‌ام آمارو اطلاعات دقیقی راکه در این چند روز اخیر در جراید کثیر-الانتشار وبرجسته آمریکا منتشرشده است یکجا تقدیم شماخواننده عزیز کنم.

نیروی هوائی

آمریکا در حال حاضر بدون شك وتردید از حیث هواپیما های بمب‌افکن مقام اول را در دنیا دارد. متجاوز از ۶۰۰ هواپیمای بوئینك (ب۵۲) که شعاع پروازش خیلی زیاد است‌همراه بابمب افکنهای مدرن دیگر بخوبی از عهده وظایف محوله برمی‌آیند و بیش از یکهزار هواپیمای مجهزدیگر دراین راه همراه آنهاخواهند بود.

قدرت حقیقی و تعداد هواپیماهای بمب‌افکن روسیه راکسی بدرستی‌نمی داند وبا اینکه اخیرا در روز نیروی هوائی هواپیماهای تازه‌ای درآسمان مسکو بپرواز درآمد بازبدون شك می توان گفت که روسیه شوروی چه از حیث کمیت و چه از کیفیت خوبی و تکامل نیروی هوائی از آمریکا عقب تراست بطوریکه تخمین زده‌اندروسیه ۲۰۰ تا ۳۰۰ هواپیمای سنگین بمب افکن‌و ۵۰۰هواپیمای متوسط بمب‌افکن حاضر وآماده دارد

از حیث نقشه‌های مخصوص‌دریائی روسیه شوروی از آمریکا عقب تر است واگرچه قرار است در این‌یکی دوماه آینده دوزیردریائی اتمی به‌آب اندازد ولی بازبتکامل زیر دریائیهای آمریکا نمیرسد اگر بخواهیم موشك هائی‌راکه از خشکی پرتاب میشود مقایسه کنیم بایدقبول نمائیم که‌هردو کشور از حیث تعداد تقریبا یکسان هستندولی روسیه کمی قوی‌تر از آمریکاست وباموشکهای مخصوص می تواند تکیه‌گاه های آمریکا را در اروپا نابود کندولی بقاره آمریکانمی تواند مستقیما صدمه‌ای بزند.

دردریا

برتری آمریکا دردریا از هر جهت مسلم بوده و حتی خود روسها نمی توانند انکارش کنند و نیروی دریائی آمریکا بادراختیار داشتن کشتی های بیشمار حمل سرباز و مهمات‌به‌آسانی میتواند درهر نقطه از جهان نیروبپاده کندو روسیه شوروی هنوز کشتیهای مخصوص حمل هواپیما ندارد ولی‌نباید انکارکرد که از حیث زیردریائی مقام اول را در جهان دارد. وزیردریائی های شوروی همراه باهواپیماهای‌سریع روسیه که اخیرا نمایش دادند می توانند لطمات فراوان به خطوط‌دریائی وبنادر مورداستفاده‌نیروی‌دریائی‌آمریکا وارد آورند .ونباید فراموش کرد که نیروی دریائی آمریکا آنطوریکه‌باید وشاید از حیث هواپیما و کشتی های ضد زیردریائی قوی نبوده وزیردریائی های‌بیشمارشوروی خواهند توانست‌در اقیانوسها ودریاها مزاحم کشتی های آمریکائی شوند .

برتری روسیه

نبردزمینی که بامسئله برلین تماس بیشتر دارد و بنوبه خود قابل بحث میباشد . همانطور که قدرت آمریکا را درنیروی هوائی ودریائی نمیتوان انکار کردباید قبول داشت که در حال حاضر روسیه شوروی از حیث نیروی زمینی وتکیه‌گاه‌هائی که در اختیار دارد از آمریکا قوی‌تراست و برلین که‌امروز خطر بروزجنك جهانگیرسوم راتقویت میکند یکصدوده‌میل درمنطقه تحت‌نفوذ روسیه قرار دارد.

درپایان جنك جهانگیر سوم ارتش زمینی آمریکا چه از حیث تعداد وهم از برتری سلاح برارتش شوروی برتری داشت و میتوانست ارتش‌روسیه را ازپای درآورد و متجاوز از ده‌میلیون نفرسرباز حاضر بجنك بود درحالیکه مطابق آخرین آمار منتشره در ۳۱ مه‌نیروی نظامی آمریکا در حدود ۲٫۴۷۲٫۸۹۵ نفر است که یك‌چهارم ۱۵ سال قبل میباشد .

روسیه شوروی درحال حاضره‌ر۱تا ۲ میلیون نفر سرباز تحت سلاح‌دارد وچنین بنظرمیرسد که از حیث تعداد آمریکا از روسیه قوی‌تر است ولی قدرت نیروی زمینی شوروی ازپیوستن نیروهای کشورهای پشت پرده آهنین بوجود می‌آید و چین کمونیست راهم نبایدفراموش کرد .روسیه و کشور های پشت‌پرده آهنین به مناطق‌بحرانی نزدیك‌تربوده و سرباز آمریکائی‌باید هزاران میل طی کند تابه هدف‌برسد.

مدیر محترم موسسه وزین‌اطلاعات که این فرصت را بما داده‌اند که عرایض و خواسته های خودرا چه در روزنامه اطلاعات وچه در این مجالس بحث بعرض اولیاء دولت واساتید محترم دانشگاه برسانیم نهایت تشکر و سپاسگزاری را داریم .

ختم جلسه

در آخر آقای دستغیب ناطقین جلسه‌بعد را معرفی کرد و آقای افسر فامیلی راجع به ترتیب‌ویزا و گذرنامه ها و حرکت دانشجویان مقیم امریکا اطلاعاتی در اختیار دانشجویان گذاشت .

جلسه آینده به بعد از ظهر روز یك شنبه هشتم مرداد ماه (امروز) موکول گردید .

آیا مسئله برلن بجنك اتمی منتهی میشود

نیروی‌زمینی

اگربخواهیم از حیث لشگر وسپاه دوکشور رامقایسه کنیم برتری‌روسیه شوروی بیشتر جلوه میکند آمریکا۱۴ لشکر مجهز و آماده دارد که همراه با۳لشکر نیروی دریائی برای جنك حاضرند. در صورتیکه روسیه‌شوروی ۱۵۰ لشگر باضافه قسمتهای‌نفتفشه‌ای توپخانه و غیره درایام صلح‌آماده‌نگاه میدارد وصرف نظر از چند لشگر که درآلمان شرقی متمرکز هستند بقیه کامل و مجهز بوده و میتوانند درهر لحظه جنك‌را شروع کنند.

شش‌ماه

ژنرال «نورساتد» فرمانده‌کل نیرو های متفقین درتشکیلات اتلانتیك‌اخیرا اظهار داشته است‌که موقعیت آنطور که درظاهر دیده میشود بدنیست و ارتش روسیه‌درماوراء کوههای اورال که‌ممکن است علیه کشورهای غرب بکاربرده شوددرحدود۱۲۶ لشگرزمینی است که۱۲۰۰هواپیما باآنها همراهی خواهند داشت.اگرچه ژنرال«نورساتد» ازنیروی تحت فرماندهی اش ذکر نکرده‌است ولی بدنیست یادآور شوم که کشورهای غرب درحدود ۲۲لشکر درآلمان ودوبرابرآن‌در کشورهای‌دیگر متمرکزمیباشند.واین‌فرماندهی‌قادراست درجنك‌غیراتمی از کشورهای آزادارو پا بخوبی دفاع‌کند ولی انجام این‌مقصود حداقل۶ ماه وقت لازم دارد. باین‌حساب اگربحران برلین درسال جاری حل نشده وبجنك بکشد خواه ناخواه اسلحه‌اتمی بکارخواهد افتاد زیرادر موقعیت فعلی پیروزی فقط با اتم‌میسر است‌وبس

امشب چهار پهلوان کشور در چهار وزن تعیین میگردند

مسابقات کشتی باستانی پس از چهار سال دوباره آغاز گردید در این‌مسابقات۲۰۰ نفرپهلوان‌زورخانه کار از شهرستانهای مختلف شرکت کرده اند .

از دو شب قبل این مسابقات در امجدیه و بسبك قدیم آغاز گردیده است . مسابقات ما قبل نهائی آن انجام گردید و امشب دوره نهائی برگزار میشود .

قهرمانان این مسابقات در چهار وزن تعیین میشوند و هر وزن پهلوان کشور خواهد بود .

مقررات کشتی باستانی

تمام مقررات کشتی باستانی غیر کشتی آزاد است با این تفاوت که کشتی‌گیران در این نوع کشتی نمی توانند پل بروند و امتیاز فقط به تلاش و فعالیت کشتی گیر داده می شود و یا اینکه پشت یکی از قهرمانان بخاك برسد .

همانطور که فوقا گفته شد چهار سال‌بودکه مسابقات‌کشتی‌باستانی انجام نمیشد . علت عدم انجام این مسابقات این‌بود که فدراسیون‌کشتی تابحال توجه بیشتری به برگزاری و تمرین کشتی گیران آزاد داشت و امسال که‌کشتی گیران آزادتوانستند مقام اول جهانی را بدست بیاورند و فدراسیون آمادگی و فرصت بیشتری پیدا کرد تصمیم گرفت که‌پس از چهار سال دو باره مسابقات کشتی باستانی را بمرحله اجرا درآورد .

قربانی عشق است یا . . .

نا مادری و پدر این جوان ویرا خفه کرده‌اند

دیروز بژاندارمری آبادان اطلاع داده شد که در فیروز آباد آبادان ردیف ۱۵ اطاق شماره یك جوانی فوت کرده‌است. مامورین‌ژاندارمری بمحل مزبور رفتند و چون علت‌فوت مشکوك بودجنازه اورا برای‌تشریح به سردخانه بردند . گفته میشود جوان مزبور که هویتش غضنفر سنجابی است بوسیله پدر و نا - مادریش خفه شده ولی عده‌ای اظهار عقیده میکنند که او بخاطر دختر زیبائی خودکشی کرده است .فعلا جریان تحت رسیدگی میباشد.

بیسوادی در کردستان ریشه‌کن میشود

در ۱۰۰ دهکده کلاس مبارزه با بیسوادی دائر میشود

قبلا باستحضار خوانندگان‌عزیز رسید که صد نفر از روحانیون کردستان برای آشنائی با علوم جدیدو تدریس درکلاس های‌مبارزه با بیسوادی این استان در یك کلاس کار آموزی مخصوص شرکت کردند . خبرنگار ما در سنندج طی گزارشی در این باره اطلاع میدهد پریروز آقای حاج ملاخالدمفتی کردستان باتفاق چند تن از علمای اعلام ازکلاس کار - آموزی روحانیون بلژدید بعمل آوردند .

خبرنگار ما در گزارش خود اضافه میکند با تشکیل این‌کلاس و آمادگی آقایان روحانیون‌ازاول مهر ماه در یکصد قریه که فاقد دبستان می باشد کلاس مبارزه با بیسوادی دائر میشود . اهالی و فرهنگدوستان کردستان ازبوجود آمدن این نهضت بزرك فرهنگی که دامنهٔ آن‌روز بروز توسعه‌میبابد اظهار خشنودی میکنند.

مسابقات‌شنای‌قهرمانی کشور آغاز شد

مسابقات قهرمانی شنای آموزشگاههای کشور

از روز دو شنبه نهم مرداد ماه آغاز میگردد

بعد از ظهر روز گذشته مسابقات شنای قهرمانی آموزشگاههای تهران دراستخر امجدیه زیر نظر فدراسیون شنای کشور در دو قسمت خردسال و بزرگسال انجام شد. این مسابقات بمنظور انتخاب پنج نفر قهرمان‌تهران است که درمسابقات‌قهرمانی‌آموزشگاه های کشور که از تاریخ نهم مرداد ماه (فردا) در تهران برگزار میگردد شرکت نمایند قهرمانان شنای کلیه شهرستانها دراین مسابقات شرکت دارندو اروپای قهرمانی آموزشگاههای کشور از بعد از ظهر امروز در محل دانشسرای مقدماتی تشکیل میگردد.

نتایج مسابقات بعد از ظهر دیروز بدینقرار است

دسته اول تا۱۶سال

کرال پشت ۵۰متر

دراین قسمت آقایان احمد پیدایش از دبیرستان شاهرضا بارکورد۸ر۴۳ ثانیه اول مهدی تشکری از دبیرستان طباطبائی بارکورد ۷ر۴۶ ثانیه دوم فریدون آذری از دبیرستان البرز با رکورد ۵ر۵۵ ثانیه سوم

۲۰۰ متر قورباغه

آقایان داود معصومی از دبیرستان اشکانی بارکورد سه دقیقه و ۲۱ ثانیه اول فریدون شاهمیر بارکورد سه دقیقه و ۳۱ ثانیه دوم قاسم‌درویش حسن از دبیرستان خاقانی بارکورد سه دقیقه و ۴۳ر۴ ثانیه سوم .

۵۰متر پروانه

آقایان رضا پیدایش از دبیرستان شاهرضا بارکورد ۱ر۴۶ ثانیه‌اول ، منوچهر معینی از دبیرستان ادیب دوم ومحمدعلی قاسمی از دبیرستان‌ادیب سوم .

۲۰۰متر

آقایان محمدرضا زاهدی ، داود معصومی از دبیرستان اشکانی ومهدی تشکری از دبیرستان طباطبائی اول تا سوم شدند

دسته دوم بزرگسال از ۱۶ سال ببالا

۲۰۰ متر قورباغه

اصغر همائی نژاد از دبیرستان دارالفنون‌بارکورد۳دقیقه و۳ر۱۱ ثانیه اول عبداله تشکری از دبیرستان طباطبائی بارکورد ۳ دقیقه و ۵ر۶ ثانیه دوم و بهرامی نیکو از دبیرستان‌سد کرج بارکورد ۳ دقیقه و۹ر۲۳ ثانیه سوم

۱۰۰متر کرال پشت

آقایان اصغر همائی نژاد از دارالفنون بارکورد یك دقیقه و۴ر۲۱ ثانیه اول آدمی آرطونیان‌ازدبیرستان کوشش بارکورد یکدقیقه و۸ر۲۳ ثانیه دوم ، جمال باش خاچی از دبیرستان اندیشه بارکورد یکدقیقه و۶ر۳۴ ثانیه سوم

۱۰۰متر کرال سینه

آقایان ویکتور ابراهیمیان از دبیرستان قریب، بارکورد یکدقیقه و ۱۰ر۷ ثانیه اول ، خسرو نامجو از دبیرستان ۱۵ بهمن بارکوردیکدقیقه و۱۴ر۹ ثانیه دوم و سید مهدی‌قویمی از هدف شماره سه بارکورد یکدقیقه و۲۲ر۶ ثانیه سوم شدند .

۱۰۰متر پروانه

آقایان بدختیان ازدبیرستان‌سعید العلماء بارکورد یکدقیقه و۸ر۳۳ثانیه اول ، جواد نسل خامنه از دبیرستان ایرانشهر بارکورد یکدقیقه و۹ر۴۶ ثانیه دوم و منصور زندی از دبیرستان شمس‌العلماء بارکورد یکدقیقه و۹ر۴۶ ثانیه سوم شدند .

۴۰۰متر آزاد

آقایان رضا زاهدی از دبیرستان شاهرضا بارکورد ۵ دقیقه و ۴۹ر۵ ثانیه اول ، واهیك‌موسیسیان از دبیرستان کوشش بارکورد ۶ دقیقه و۳ر۲۰ ثانیه دوم و پرویز درجزی از دبیرستان دکتر رضا زاده شفق‌بارکورد ۶دقیقه و۶ر۲۳ ثانیه سوم شدند

شیرجه

آقای حسین صدری از دبیرستان شاهرضا مقام اول رابدست آورد و آقایان اثنی عشری و منوچهر معینی دوم‌و سوم شدند.

مسابقات نهائی برای انتخاب پنج نفر از دسته خردسال وپنج‌نفرازدسته بزرگسال بعد از ظهر امروز انجام میگردد و نفرات اول تاپنجم هردسته در اردوی مسابقات شنای قهرمانی آموزشگاههای کشور شرکت‌نمیکنند

۱۳ نفر دبیران دبیرستانها فردا ...

بقیه از صفحه ۵

با هم آشنا میشوند اطلاعاتی درباره زندگی و تمدن و فرهنك امریکا بدست آورند علاوه بر این جوانان مزبور ضمن تبادل نظربخصوصیت اخلاقی و اجتماعی یکدیگر آشنا میشوند .این اجتماع هر ساله در امریکا تشکیل میشود و جوانان ۷۰ کشور بگرد هم جمع میشوند و با علاقه خاصی هر یك آثارهنری کشور خود را در معرض نمایش گذاشته و خصوصیات کشور خود را بدیگران معرفی مینمایند.

امسال از ایران نوزده معلم‌در رشته علوم وزبان خارجی طبق‌برنامه فولبرایت به امریکا اعزام میشوند.

معلمینی که میروند

سیزده نفر معلمین علوم از شهرستان های مختلف‌که فرداعازم امریکا هستند عبارتند از : خانم قدسی خواجه‌نوری ازتهران آقایان محمد تهرانی از کرمانشاه ، ایرج فریدا از مشهد ، هوشنك قائلی از کرمان ، مهدی مدغم از تهران، محمد تقی علیزاده طوسی از مشهد، مهدی قمصری از اصفهان ،حسین مروج همدانی از خرمشهر ، علی اشرف شادپور از تبریز ، رضا میر محمد صادقی از خرمشهر،حبیب‌اله پاك گوهر از بم ،هادی شریعتی از زابل و کیخسرو کیانی ازشیراز.

یك جلسه دوستانه

برای خداحافظی معلمین مذکور در محل انجمن دوستداران خاور میانه مجلس دوستانه‌ای تشکیل شده بودتامعلمین‌با شخصیت های دعوت‌شده‌آشناشوند آقای منصور فرزامی مدیر ایرانی فولبرایت از مدعوین پذیرائی میکرد . معلمین اغلب از امتحاناتی که گذرانده بودند و از مطالعاتی که در امریکا از پیش داشتند صحبت میکردند و از قیافه همه‌شان خوشحالی آشکار بود.

تنهایك‌خانم

در میان جمع معلمین ایرانی عازم امریکا فقط یك‌خانم وجود داشت و او خانم قدسی خواجه‌نوری بود وی میگفت از اینکه برای بازدید بامریکا میرویم بسیار خوشحال هستم‌زیرا در این‌مسافرت فرصتی خواهم داشت که از یك کشور مترقی که در تمام زمینه های زندگی پیشرفت حاصل کرده دیدن کنم و با خصوصیات اخلاقی این ملت که دلیل عمده پیشرفت آنها است آشنا شوم .خانم خواجه نوری دبیر دبیرستان های آزرم و همایون و ژاندارك تهران است‌وی صاحب شش بچه است بزرگترین بچه او اینك ۸ ۱ساله است .

برنامه معلمین

این معلمین پس‌از ورود به واشنگتن مدت یکماه کلاس زبان انگلیسی خواهند دید و بعد مدت سه ماه جهت مطالعه به یکی از دانشگاه های امریکائی معرفی می شوند و باقیمانده وقت خود راصرف گردش در نقاط مختلف امریکا و بررسی وضع تمد نو اجتماع و فرهنك امریکائی و بازدید مدارس آنجا خواهند کرد . هر یك ازاین معلمین در مدت اقامت در امریکا حقوق آنهابریال در ایران پرداخت خواهد شد و در امریکا نیز روزانه مبلغی دریافت خو اهند کرد این‌عده در امریکا با خانواده‌های امریکائی زندگی خواهند کرد.

ما اخلالگر نیستیم

بقیه از صفحه ۵

تهدید می نمایند .

اگر اولیاء محترم دانشگاه در نظر دارند که این دانشگاه‌مختص فرزندان یك عده متمکن باشد و بهر نحوی که بخواهند از آنها پول طلب کنند ، بهتر بود که‌این نکته را در موقع نام نویسی سال قبل تذکر میدادند و مارا از این آشفتگی وناراحتی فکری که‌باآن دست به گریبان هستیم راحت می کردند . درمورد دادن جایزه از طرف‌دانشگاه بایدتوضیح مختصری خدمت خانمها و آقایان بدهم از ۹۵ نفر دانشجوی سال اول معماری متاسفانه فقط یك‌نفر موفق شده است که بدون تجدیدی قبول شود دانشگاه میگوید که‌ما بدانشجویان زرنگ جایزه داده‌ایم در صورتی که بدانشجوئی جایزه داده است که دارای ٤ تجدیدی است . اگر این دانشجو از نقطه نظر دانشگاه‌زرنگ می باشد حتما داشتن تجدیدی باعث بوجود آمدن این فکر شده است ، دراین مورد ما نمی توانیم به اولیاء دانشگاه ایراد بگیریم ولی بهتر است بین دانشجوئی که‌مثلا شش تجدید دارد و آنکه چهار تجدید فرق زیادی نگذارد ویکی را بجرم تنبلی‌تهدید باخراج‌نکند و بدیگری جایزه‌هزار تومانی‌ندهد .

من از پشت این میکروفون اعلام می کنم که ما با دانشگاه سر جنك نداریم واز کسانی که مارا اخلالگر و ماجراجو خطاب‌می کنند خواهش می کنیم از تکرار این کلمات خود داری کنند چون ماد رسنین جوانی خود هستیم وبهتر است کمتراین قبیل کلمات بگوش ما آشنا شود وافکار ما را آلوده کند و خدای نکرده باعث شود چیزی را که نیستیم بشویم وباعث بدبختی خودو خانواده ومملکت گردیم .

درخاتمه ازجناب آقای مسعودی تعیین کنندواین‌گونه دانشمندان‌هستند که میتوانند بامحاسبه دقیق‌زمان‌پرتاب موشکها و زاویه حرکت آنهارا معلوم دارند .

آقای دکتر تهرانی قسمت‌اعظم وقت خودرا صرف‌مطالعات ومحاسبات‌نجومی کرده ونتیجه تحقیقات خودرا دراختیار جهان علم‌ودانش میگذارد .

انتقاد

دکتر حسن صدر حاج‌سیدجوادی

مالیات

درشماره دیروز نوشتیم یکی از ادارات دارائی تهران ازشخصی که‌در سال ۱۳۳۲ کتابفروشی ونوشت‌افزار فروشی داشته ودرسال ۱۳۳۳ آنرا بسته است بابت مالیات برعوایدسال ۱۳۳۷ مبلغی مطالبه مینماید .

ارسال برك مالیاتی برای شخصی که‌هفت‌سال است از کار خود دست کشیده ومغازه‌اش راتعطیل کرده‌دلیل روشنی برعدم نظم وترتیب در کار وصول مالیات هاست .

البته عدم نظم‌وترتیب درکارهای ادارات و کاغذبازی وسالها بی‌خبری تنها مربوط بادارات دارائی نیست .

این مصیبتی است که‌تمام ادارات بآن مبتلا هستند .

ما بارها نوشته‌ایم که مثلا دعوائی دردادگستری سی‌سال بطول انجامیده‌و شخصی بخاطر جرمی که در ۲۸ سال قبل مرتکب‌شده حالامحکوم وروانه زندان گردیده است یا نامه‌ای ازقم تاتهران یکماه درراه بوده و تلگرافی از نامه دیرتر بمقصد رسیده است . درمورد سایر دستگاهها وادارات نیز بی‌نظمی هاو کاغذبازیها موجب‌میشود که کارها بکندی پیش رود واعمال غلط انجام‌شودونارضایتی بوجودآید.

درموردمالیاتها ودستگاههای‌وصولی آن، عدم نظم وترتیب و کندی کار و کاغذبازی موجبات زیانهای مالی‌دولت وبالنتیجه کسربودجه را فراهم‌میسازد.

عواید حاصله‌از مالیاتها بزرگترین ومهم‌ترین منبع درآمددولت است‌که صرف مخارج عمومی کشور میشود . برای وصول مالیاتها بطرز صحیح و جلوگیری از اتلاف آنهاباید دستگاه های وصولی دارای نظم وترتیب‌باشند وعلاوه برنظم و ترتیب درکار خود سرعت بخرج دهند .

بدیهی‌است اگرنظم‌وترتیب‌باسرعت ودرستی وبی‌نظری درکار توام باشد وصول مالیاتها بطرز صحیح وعادلانه صورت خواهد گرفت ومیلیاردها ریال عواید مملکت تلف نخواهد شد .

اکنون مامی‌بینیم که‌هیچگونه‌میل ورغبتی درمردم برای پرداخت مالیات وجودندارد. درصورتیکه عواید حاصله از مالیاتها برای تامین احتیاجات‌خود مردم ورفاه وآسایش آنان مصرف میشود.ازعوایدمالیاتهاجاده‌هاوخیابانهاو کوچه‌ها اسفالت‌میشود،روشنائی شهر تامین میگردد ،مدرسه وپارك ساخته میشود وبالاخره سایر احتیاجات و نیازمندیهای مردم تامین‌و تهیه‌میگردد ولی بااینحال چرا مردم هیچگونه‌رغبتی برای پرداخت مالیات ازخود نشان نمی‌دهند وعموما سعی میکنند باتشبث بوسائل مختلفه اززیر بار آن فرار کنند .

این‌عدم رغبت‌وفرارمردم که‌متاسفانه جنبه عمومیت دارد مربوط‌بعلل وعواملی است .

اولین علت‌آن وجود بی‌نظمی در وضع‌دستگاههای‌وصولی وکندی‌وبطئی کار است. مشمولین مالیاتی باوقوف به‌بی‌نظمی دستگاهها و کندی کارآنها وعدم صحت وبی‌نظری‌بعضی ازمامورین میل و رغبتی بپرداخت مالیات نشان نمیدهند زیرا از طرفی وجود بی‌نظمی ونادرستی را بهترین وسیله برای‌فرار از پرداخت مالیات میدانند واز طرف دیگر یقین‌حاصل مینمایند که‌دیگران نیزبااستفاده ازاین بی‌نظمی ونادرستی ازپرداخت تمام یاقسمتی از مالیات‌فرار میکنند بنابراین دلیلی نمیبینند که آنها هم شانه‌از زیر بار پرداخت‌مالیات خالی نکنند .

دلیل دیگر عدم میل‌و رغبت مردم بپرداخت مالیات آنست که مردم‌تصور میکنند مالیاتی که میپردازند بطور صحیح‌و کامل بمصرف واقعی نمیرسد ومبالغی ازآن تلف میگردد .دلیل‌آنها شواهد عینی‌است‌مانند وجود خیابانها وکوچه‌های خراب وتاریك و جاده‌های خاکی و غیره .

وقتی فلان‌کاسب مشاهده‌میکند که فلان تاجر که باید میلیونها ریال بپردازد بااستفاده ازبی‌نظمی دستگاه ها تمام یاقسمتی از بدهی خود را نمی‌پردازد بالطبع اوهم رغبتی برای پرداخت مالیات ازخودنشان نمیدهدو سعی میکند که بهرترتیب اززیربار آن فرار کند .

یاهنگامیکه ملاحظه می‌کندخیابان محل عبور اووکوچه محل سکونتش اسفالت نشده وبوی عفونت جوی‌مشام اورا آزار میدهد وبچه‌اش درکلاس مرطوب وتاریك باهشتاد شاگرد دیگر درهم میلولند بدیهی است پرداخت مالیات راکار عاقلانه‌ای‌نمیداند .

پس برای ایجاد میل‌ورغبت درمردم برای پرداخت مالیات باید دردرجه اول نظم‌و ترتیب ودرستی‌را دردستگاه های وصولی برقرار ساخت .

گفتگوی مردم

اجاره گاراژ

آقای هوشنك ذوالفقار اعتضادی مینویسد درچهارراه امامی ملکی را اجاره کرده بیش‌از دو میلیون ریال صرف ایجاد ابنیه وآبادانی آن‌نمودم تابصورت گاراژو تعمیرگاه مجهز و آبرومندی درآوردم که‌بالنتیجه باعث افزایش قیمت ملك شده ولی مالك بدون توجه بمخارج من بعنوان عقب‌افتادن مال‌الاجاره باصدور اجرائیه. تقاضای تخلیه ملك رانموده است.

نام نویسی در دبیرستان

آقای احمد داریوشی مقیم خیابان شکوفه مینویسد همه ساله نام‌نویسی دبیرستانها در اوائل تیر ماه خاتمه پیدا میکرد که هرکس میخواست در ایام تابستان مسافرت کند از حیث‌نام نویسی اطمینان داشته باشد متاسفانه امسال تاکنون به‌هر دبیرستان رجوع میشود اظهار میدارند تاکنون دستور نام‌نویسی نرسیده‌است .

در مدت پنجسال

آقای بهادر اسدی مینویسد نسبت به ثبت یکدانك مشاع از ششدانك مزرعه وقلعه‌حسن‌آباد بخش ۱۴فارس را که‌مالك بودم وبرادر عیالم بنام‌خود ثبت داده بود در اواخر سال ۳۶ دادخواست اعتراض به‌ثبت‌دادم دادگاه بخش آباده قرار غیابی برله‌من صادر نموده‌وسپس قرارشد تحقیقات محلی بعمل آیدتاکنون چندین مرتبه باخرج گزاف گواهان خودرا بمحل برده‌ام دادگاه تجدید وقت کرد. تقاضا دارم پس‌از پنجسال باین موضوع رسیدگی شود .

اعزام بازرس

آقای خدادوست سرهنك بازنشسته از اشقل خواهان مینویسد روز ۱۸ تیرماه یکعده از کشاورزان دهکده‌های مخلص آباد ـ حسنیه ـ هشقل‌وروان تمام‌محصول مزرعه سفید آب ملکی مرا بایکدستگاه‌تریلی تراکتوربرده‌اند تقاضا دارم قبل از آنکه دلائل ارتکاب جرم ازبین برود بازرسی بمحل اعزام گردیده جنایتکاران تعقیب ومجازات شوند .

کارمندان شهرداری

آقای عبدالله کوتی از طرف‌کارمندان شهرداری هویزه‌تقاضا مینمایدهمانطور که‌سایر کارمندان از لوایح مصوب دولت مستفیدشده وضع ثابتی پیدا نموده‌اند شایسته است بکارمندان معیل شهرداری نیزکه‌کارهای حساسی را عهده‌دارند وبا حقوق ناچیزی در عقب‌افتاده‌ترین نقاط‌انجام وظیفه‌میکنند توجهی مبذول گرددواز وضع روزمزدی نجات یابند .

توقیف محرك

آقای توفیق سیدی‌زاده از مراغه تلگراف میکند تاکنون اقدامی برای توقیف مسببین و محرکین اصلی که سرپرست خانواده مارا از پادرآورده بعمل نیامده‌است تقاضا دارم بدلائل من درموقع تحقیق توجه‌و دراین امر تسریع شود.

تلگراف از مهاباد

آقای سلیم فیض‌اله بیکی ازمهاباد تلگراف میکند روز ۲۷ تیرماه چند نفر زن‌وبچه درملك موروثی‌خود مورد حمله ناجوانمردانه واقع وزن بیچاره بعد از سقط جنین در بازداشتگاه ژاندارمری زندانی شده از دادستان محترم تقاضای رفع ظلم ورسیدگی می‌نمائیم .

مرخصی سالیانه

آقای نبی علیمحمدی حسابدار جزء شهرداری سنندج مینویسد ۱۷ سال تمام انجام وظیفه کرده‌ام و بعلت‌کثرت کارنتوانسته‌ام در اینمدت طولانی از مرخصی قانونی واستحقاقی خوداستفاده کنم دربانکها ودوایر حساس‌حسابداری سالی یکماه مرخصی اجباری برای تمدد اعصاب کارمندان ذی حساب داده میشود تقاضا میکنم بوضع کار من‌و حقوق تضییع شده‌ام توجه شود.

ریسباف قم

ازطرف کارگران کارخانه ریسباف قم‌آقای حسین کاکائی‌تلگراف میکند ازاول تیرماه که‌کارخانه تعطیل شده کارگران بلاتکلیف و سرگردان مانده‌اند از جلسات چهار نفره ودو نفره وزارت صنایع ومعادن نتیجه‌ای عاید نشده تقاضای عطف توجه فوری داریم .

تلفن کاریر

آقای عباسعلی کریمی از اراك‌می نویسد روز جمعه یکی از بستگانم‌از بندر معشور میخواست وسیله تلفن کاریر بامن مذاکره کند آنروز از ساعت ۹تا۱۱ وروز شنبه از ۸صبح تاده و نیم در اطاق انتظار تلفن منتظر ماندم وموفق نشدم باکاریر بندر معشور تماس بگیرم بالاخره‌از مذاکره تلفنی منصرف شدم تا بامکاتبه بفهمم برای‌چه امر فوتی مرا جهت مذاکره تلفنی دعوت کرده بودند.

املاك موروثی

آقای سید صادق پورحسینی از کارخانه قندرضائیه‌مینویسددرخصوص استرداد املاك موروثی پدرم که‌غصب نموده‌اندپس‌از شکایت‌بوزیردادگستری وقت دربهمن ماه ۳۷دستور رسیدگی صادرشده تاکنون به‌نتیجه نرسیده است تقاضا دارم دراینمورد بذل‌توجه شود .

احمد ابریشمی ـ رئیس اداره روابط کارمندان‌کارگزینی‌سازمان برنامه

پرداخت حقوق‌مساوی برای کارمساوی

شعار درخشان یك سیستم استخدامی صحیح است

چون اظهار نظر در باره کلیه مواد لایحه در این مختصر امکان پذیر نیست لذا تنها جدول حقوق ضمیمه لایحه بررسی شده و در باره آن نظریاتی ابراز میشود .

ماده ۲ لایحه جدید استخدام میگوید : « مستخدمین کشوری از لحاظ ارزش مشاغل به ۹ گروه طبق جدول ضمیمه این قانون‌تقسیم میشوند و طبقات مشاغلی که از حیث ارزش کار برابری دارند در یك گروه قرار میگیرند .»

این ماده برقراری سیستم طبقه بندی‌وتعیین ارزش مشاغل‌را بمنظور پرداخت حقوق عادلانه نوید میدهد ولی متاسفانه جدول حقوق ضمیمه لایحه بر اساس طبقه بندی و تعیین ارزش مشاغل تهیه نشده بلکه منحصرا براساس تحصیلات وسنین خدمت تنظیم گشته است .

موید این نظر ماده ٦٤ لایحه است که میگوید:« حقوق‌مستخدمین گروه‌های ۱و۲و۳ براساس‌امتیازاتی که‌به سابقه خدمت تعلق میگیرد وحقوق مستخدمین گروه های‌دیگر براساس مجموع امتیازاتی که به سابقه خدمت و تحصیلات آنان‌تعلق میگیرد تعیین میشود . »

در طبقه بندی و تعیین ارزش هر شغلی باید عوامل مختلفی از قبیل نوع شغل ، دشواری ، مسئولیت نسبی و شرائط احراز آنرا در نظر گرفت .

تحصیلات و سوابق خدمت که در لایحه استخدام فوق‌العاده به آن تکیه شده است از شرائط احراز شغل بشمار میرود و در حقیقت از عواملی نیستند که بطور مستقیم‌برای تعیین ارزش مشاغل مورد توجه‌قرار گیرند .

شعار درخشان سیستم طبقه‌بندی و تعیین ارزش مشاغل ، «پرداخت حقوق مساوی برای کار مساوی » است و این شعا ریکی از اصول مسلم این سیستم است .

در جدول ضمیمه لایحه این‌اصل بکلی رعایت نشده است .

طبق این جدول کارمندی که تحصیلات او تا کلاس سوم‌متوسطه است و در گروه ٤ شغل کوچك و ناچیز اداری‌انجام میدهد ممکن‌است باندازه یك رئیس اداره کل که در گروه ۸ شغل حساس و پرمسئولیتی را عهده دار است و تحصیلاتش هم معادل دکتر است حقوق دریافت دارد زیرا در جدول ضمیمه حداکثر حقوق ٤ (رقم فرضی۳۵۰) از حداقل گروه ۸(رقم‌فرضی۳٤۰) بیشتراست بهمین طریق امکان دارد که‌رئیس اداره کل از روسای ادارات تابعه خود و روسای ادارات از روسای دوائر و روسای دوائر از روسای شعب زیر نظر خود کمتر حقوق دریافت دارند و این تبعیض بعلت اینست که‌برای سنین خدمت امتیاز غیر موجهی قائل شده‌اند .

بدین ترتیب ملاحظه میشود که نه تنها برای مشاغل مشابه حقوق مساوی پرداخت‌نشده بلکه به مشاغل کوچکتر حقوق بیشتر تخصص داده شده است .

مطلب دیگر اینست که‌در جدول ضمیمه لایحه برای کلیه طبقات کارکنان ۹ گروه در نظرگرفته شده است . گروه های ۱و۲و۳ برای خدمتگذاران و رانندگان و گروه ۹برای مشاغل فوق العاده تخصیص داده شده است و بدین ترتیب برای قسمت اعظم مشاغل تنها ٥گروه (از ٤ تا ۸) باقی خواهد ماند .

طبق بررسی که بوسیله سازمان خدمات کشوری بعمل آمده است در سازمان های‌اداری قریب ٤٥۰ نوع شغل وجود دارد . حال اگر قرار باشد اینهمه شغل متنوع فقط به پنج گروه تخصیص یابد بااصول علمی مطابقت ندارد زیرا هر چه تعداد گروه ها بیشتر باشد بنحو صحیح‌تر ودقیق تر و بهتری میتوان مشاغل را به گروه مربوطه تخصص داد چنانکه در شرکت ملی نفت ایران بااینکه تعدادمشاغل‌محدودتر است ۲۰ گروه در نظر گرفته‌شده است و در جدول ضمیمه لایحه استخدامی که‌درسال۱۳۳۸ بوسیله سازمان خدمات کشوری تهیه شده است ۱۷ گروه پیش بینی شده است .

نکته دیگر اینست که مشاغل فنی دراین‌طبقه‌بندی‌صوری‌هم‌ملحوظ نشده و معلوم نیست که این دسته از مشاغل به چه‌نحو طبقه بندی شده و به گروه های ۹ گانه تخصیص داده خواهد شد .

کرسی آزاد

در جلسه شورایعالی حفاظت فنی کارگاهها :

آئین‌نامه حفاظت در مقابل خطرات بتصویب رسید

سخنگوی وزارت کار بخبرنگار ما اظهار داشت آئین نامه حفاظت در مقابل خطرات وسائل انتقال‌نیرو که مشتمل بر ۱۲۲ ماده میباشد باستناد ماده ٤۷ قانون کار در سیمین جلسه شورایعالی حفاظت فنی مورخ ۲۲ر٤ ر٤۰ با حضور آقایان‌مهندس ایروانی معاون‌وزارت صنایع ومعادن عزیزاله اکبر معاون وزارت کشور ـمهندس ریاضی رئیس دانشکده فنی‌ـ دکتراعتمادی معاون وزارت بهداری ـ دکترفرهی معاون وزارت‌صنایع‌ـشهاب‌فردوس معاون وزارت دادگستری ومهندس پارسائی دبیر شورا ومدیر کل بازرسی کار و آقای مهندس‌رحیمی دبیر کمیته در دفتر کار ـ آقای فتح‌اله معتمدی معاون وزارت کار بتصویب نهائی رسید.

هنرستان موسیقی عالی ملی

وابسته به هنرهای زیبای کشور

برای کلاس اول متوسطه داوطلب می‌پذیرد .

شرط ورود بهنرستان دارا بودن گواهینامه شش ساله ابتدائی و داشتن استعداد موسیقی است .

برنامه دوره اول متوسطه هنرستان عینامانندبرنامه سایردبیرستانهاست وبه علاوه دروس علمی و عملی و موسیقی هم تدریس میشود.

دورهٔ هنرستان جمعا ٦سال و ارزش دیپلم آن ازلحاظ استخدامی ونظام‌وظیفه برابر دیپلم کامل متوسطه می‌باشد و فارغ‌التحصیلهای آن می‌توانند با پایه یك آموزگاری بسمت هنر آموزی سرود و موسیقی استخدام شوند .

هنرستان عالی موسیقی ملی دولتی و مجانی است .

دفتر هنرستان برای ثبت نام تا ۱۵ شهریور ماه روزهای‌دوشنبه و از ۱۵ببعد همه روزه صبح ها دایر است .

نشانی . خیابان شاه بیست متری دوم‌ـ چهارراه سزاوار ـهنرستان عالی موسیقی ملی . ۱ـ۱۰ آ‌ـ۱۳۳٦۰

دعوت مجمع‌عمومی عادی بطور فوق‌العاده

طبق ماده ٦۰ قانون تجارت از کلیه‌صاحبان سهام‌شرکت سهامی صنعتی تولیدی مرتب بدینوسیله دعوت مینمائیم که جهت شرکت در جلسه مجمع عمومی عادی که بطور فوق‌العاده روز سه‌شنبه سی ویکم مردادماه ۱۳٤۰ ساعت پنج بعداز ظهر در محل شرکت واقع درخیابان سعدی نبش اکباتان تشکیل میشود حضور بهمرسانند.

دستور جلسه :

۱ـ تجدید انتخاب هیئت مدیره وبازرس شرکت

۲ـ اخذ تصمیم نسبت به‌پرداخت سرمایه تعهد شده

صاحبان سهام بیش از نصف سرمایه

آ‌ـ۱۱۱٤۷

دعوت مجمع‌عمومی عادی بطور فوق‌العاده

اینجانبان بنابه تقاضای کتبی بیش از نصف سرمایه از صاحبان سهام شرکت سهامی صنعتی تولیدی مرتب دعوت‌مینمائیم که درتاریخ سه‌شنبه سی ویکم مردادماه ۱۳٤۰ ساعت پنج بعد از ظهر در محل شرکت واقع درخیابان سعدی نبش اکباتان حضور بهمرسانند.

دستور جلسه :

۱ـ تجدید انتخاب هیئت مدیره وبازرس شرکت

۲ـ اخذ تصمیم نسبت به پرداخت سرمایه تعهد شده

خواهشمند است درروزوساعت مقرردر جلسه مذکور حضوربهمرسانند.

امضاء امضاء

ویکتور یوسف موشی حئیم عضو اصلی ومدیر عامل

سیلویو موروزینی عضو علی‌البدل که قهرا جانشین عضو اصلی مستعفی شده میباشد

آ‌ـ۱۱۱٤۷

آگهی دعوت صاحبان سهام

از صاحبان سهام دعوت میشود در جلسه مجمع عمومی عادی سالانه شرکت ساعت‌ده صبح‌سه‌شنبه ۳۱مرداد ۱۳٤۰ طبق مقررات اساسنامه شرکت در دفتر مرکزی (خیابان فروردین ۱ـ بنگاه مستقل آبیاری) حضور بهمرسانند .

دستور جلسه :

۱ـ رسیدگی و تصویب ترازنامه سال ۱۳۳۹

۲ـ شور درباره برنامه‌آتی شرکت و تصویب بودجه

۳ـ انتخاب بازرسان شرکت

هیئت مدیره شرکت سهامی آبیاری همدان

آ‌ـ۱۱۲۱۹

تهویه هوای (کولر) آمانا AMANA

یك تن ـ ۵۰ سیکل ـ ساخت آمریکا

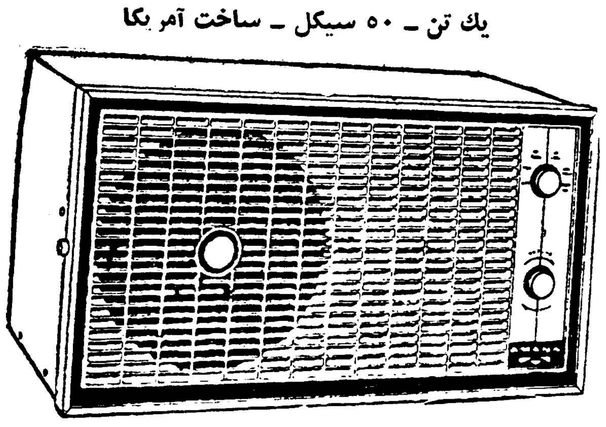

پارتی جدید رسید

و به قیمت ۲۷۹۰۰ ریال

درفروشگاه شرکت نوظهور ـ شاه‌رضا‌ـچهار راه کالج بفروش میرسد

برای خریداران عمده تخفیف کلی در نظرگرفته‌شده

۱ـ۲ آ‌ـ۱٤۷٦۸

آگهی‌تاسیس شرکت سهامی خدمات بندرپارس

نظر بماده ۱۹۷قانون‌تجارت وماده٦ آئین‌نامه همان قانون خلاصه شرکت‌نامه و اساسنامه شرکت سهامی خدمات بندری پارس که در تاریخ ۲ر٥ر۱۳٤۰ تحت شماره ۷۸۹۸ در این اداره بثبت رسیده در روزنامه رسمی کشور شاهنشاهی و یکی از جراید کثیرالانتشار یومیه تهران برای اطلاع عموم آگهی میشود.

۱ـ نام ونوع شرکت ـ شرکت سهامی خدمات بندری پارس

۲ـ موضوع شرکت ـ قبول و تاسیس نمایندگی شرکت های‌حمل ونقل دریائی ایرانی وخارجی در ایران و در سایر کشور ها و انجام کلیه عملیات مربوط به‌آن و همچنین انجام هرگونه عملیات بازرگانی دیگر .

۳ـ مدت شرکت ـ از تاریخ اول‌مرداد ماه ۱۳٤۰ بمدت‌نامحدود

٤ـ مرکز اصلی شرکت ـ تهران خیابان فردوسی شماره ۱۱٤

٥ـ تابعیت شرکت ـ ایرانی

٦ـ سرمایه شرکت ـ مبلغ یك میلیون ریال

۷ـ تعداد سهام ـ یکهزار سهم یکهزار ریالی با نام

۸ـ مبلغ سرمایه پرداخته و میزانی که تعهد شده است ـ بیش‌از یك ثلث‌از بهای اسمی سهام (مبلغ چهار صد هزار ریال)پرداخت و بقیه درتعهد صاحبان سهام است.

۹ـ موسسین شرکت ـ آقایان ۱ـ آحمد شفیق ۲ـ دکتر حسن صفوی ۳ـ غلامحسین گلشن بزرك

۱۰ـ طریقه نقل و انتقال سهام ـ بر طبق مواد ۹و ٦٤ اساسنامه

۱۱ـ کسانی که حق‌امضاء برگهای سهام شرکت را دارند ـ رئیس هیئت مدیره باتفاق یکی از اعضاء هیئت مدیره با مهر شرکت.

۱۲ـ هیئت مدیره ـ آقایان احمد شفیق ودکتر حسن صفوی‌و غلامحسین گلشن بزرك اعضاء هیئت مدیره شرکت برای مدت چهار سال میباشند .که‌آقای احمد شفیق بریاست هیئت مدیره و مدیریت عامل انتخاب شده‌اند .

۱۳ـ تعداد سهامی که مدیران بایددر صندوق شرکت تودیع‌نمایند ـ هریك لااقل پنج‌سهم .

۱٤ـ طریقه دعوت مجامع عمومی و دارندگان حق دعوت ـبوسیله دعوت‌نامه خصوصی و باپست سفارشی ویا انتشار آگهی در مجله رسمی. ویایکی از جراید کثیرالانتشار تهران و بنابدعوت هیئت مدیره .

۱٥ـ رسمیت جلسات مجامع عمومی عادی باحضور عدهٔاز صاحبان سهامی که لااقل‌ا شصت وپنج درصد از سهام شرکت را دارا باشند.

۱٦ـ دارندگان حق‌امضاء درشرکت با مدیر عامل باتفاق یکی از اعضاء هیئت مدیره

۱۷ـ میزان کسر سرمایه ذخیره ازسود سالیانه صدی پنج از سود ویژه

۱۸ـ بازرسان شرکت ـ آقای میشل بهو تبعه دولت اردن برای مدت یکسال .

۱۹ـ انحلال شرکت ـ طبق مقررات ماده ۹۳ قانون تجارت‌است.

رئیس اداره ثبت‌شرکتها وعلائم تجارتی واختراعات ـمهدی نراقی

آ‌ـ۱۱۲٥۷

---

۴ سرویس هفتگی

جت بوئینگ قاره پیما

ارفرانس ازتهران به خاوردور

در پروازهای ازتهران به خاوردور که مستقیماً بوسیله هواپیماهای جت چهار موتوره ارفرانس انجام میگیرد حداکثر محلهای توقف ممکن در اختیار شماست.

حرکت : یکشنبه ـ سه شنبه ـ پنجشنبه و جمعه.

حداقل‌یکی ازچهارسرویس فوق به‌این شهرها پرواز میکنند: کراچی. کلکته. بانکوك ـ پنوم‌پن. سایگون مانیل ـ هنك کنك ـ توکیو.

برای کسب اطلاعات بیشتر به آژانس مسافرتی خود یا ارفرانس موندا کسپرس۹۵ خیابان فردوسی تلفن۸ـ۴۹۱۷۴ مراجعه فرمائید .

AIR FRANCE

بهترین هواپیماهای جت ، کاراول و بوئینگ ارفرانس ، دربزرگترین شرکت هواپیمائی جهان

از بازار مشترک چه میدانید؟

آنچه که تاکنون انجام شده

حقوق گمرکی محصولات کشاورزی که دریکی از کشورهای عضوبازار مشترک تولید میشود و به کشور های دیگر عضو بازار مشترک صادر میگردد ۲۵ در صدتقلیل یافته است اما این کار عملا اثری نداشته است زیرا هریک از کشورهای عضوبازار مشترک برای حفظ محصولات کشاورزی خود تصمیماتی اتخاذ کرده است .

کشاورزان

شش کشور عضو بازارمشترک تسهیلاتی برای فعالیت پیشه‌وران سایر کشورهای عضو بازار مشترک درکشور خود فراهم کرده‌اند.

پیشه وران

اینک درهریک از کشور های عضو بازار مشترک مقادیر زیادی محصولات صنعتی که درپنج کشور دیگر عضو تولید شده است دیده میشود . از اول ژانویه ۱۹۵۹ حقوق گمرکی این محصولات ۳۰ درصد تقلیل یافت . بدین ترتیب قیمت محصولاتی که کشور های عضو به یکدیگر صادر میکنند کمی ارزان تر است .

مصرف کنندگان

هریک از کشور های‌عضوتسهیلاتی برای سرمایه‌گذاری صاحبان‌صنایع سایر کشورهای عضو قائل‌شده‌اند

سرمایه گذاران

صاحبان صنایع هریک ازکشور های عضو به‌آسانی می‌توانند در صنایع سایر کشور های عضوسهم گذاری کنند همچنین می‌توانند‌از بانک اروپائی سرمایه گذاری وام های طویل‌المدت بگیرند.

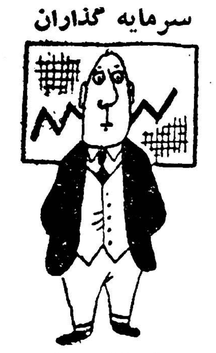

صاحبان صنایع

صندوق اجتماعی مخصوصی‌بوجود آمده است که هدف آن کمك به کارگران کشور های عضو بازار مشترک است .

هرکارگری که براثر تعطیل کارخانه‌ای که درآن کار میکرده است بیکار شود این صندوق باو کمك میکند تاکارخانه کاری‌پیدا کند.

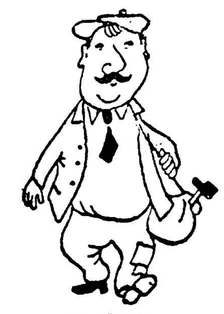

کارگران

آنچه که انجام خواهد شد

درپایان سال ۱۹۶۳ برای شیر قیمت حداقلی درتمام شش کشور عضو بازار مشترک تعیین میشود. درپایان سال ۱۹۶۴ گوشت گاو بطور آزاد از مرزهای کشور های عضو بازار مشترک عبور میکند . درپایان سال ۱۹۶۷ آزادی صدور محصولات کشاورزی شامل سایر محصولات کشاورزی میشود بجز شراب .

درپایان سال ۱۹۶۱ مجددا عوارض گمرکی بین شش کشور اروپائی تقلیل میابد . در پایان سال۱۹۶۶ عوارض گمرکی بین کشور های عضو حذف میشود .

درپایان سال ۱۹۶۹ دیگربهیچوجه کنترل پولی بین شش کشور عضو بازار مشترك وجود نخواهد داشت.

درپایان سال ۱۹۶۹ صاحبان صنایع کشورهای عضو بازار مشترك‌اروپائی از حمایتی که اینك در کشور های خود از آن بهره‌مند هستند محروم میشوند . بین صاحبان صنایع کشورهای عضو بازار مشترك اروپائی رقابت مسالمت آمیز برقرار میشود و هریك از آنها بطور آزاد میتوانند محصولات خودرا درسایر کشورها فروخته و یا کارخانجات خودرا بنا کنند.

درپایان سال ۱۹۶۱ حقوق‌زنان کارگر در شش کشور عضو بازار مشترك اروپائی با مردان یکی خواهد شد همچنین حقوق ساعات اضافی کار آنها بامردان برابر میشود . در پایان سال ۱۹۶۳ هر یك از کارگران کشور های عضو بازار مشترك‌اروپائی میتوانندآزادانه درکشور دیگری مشغول کار شوند و هرکارگری که مایل اند برای خود انتخاب کنند.

برای فروش

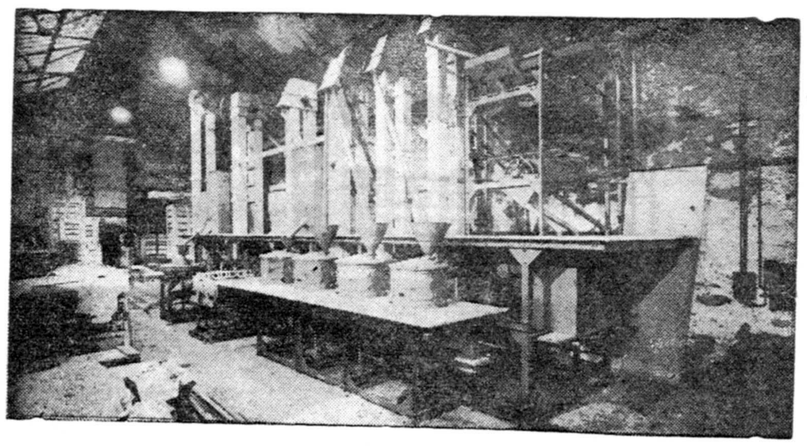

قابل توجه اهالی محترم و صاحبان کارخانجات برنج پاك کنی گیلان و مازندران
یکدستگاه کامل برنج پاك کنی (کمی مستعمل)بظرفیت ۳۰تن ساخت کارخانه معروف (لویس گرانت اسکاتلند) کامل با موتور برق سه‌فاز ۵۲اسب ۹۵۰ دورباتابلو کلید روغنی و خودکار ساخت آ.ا.ك آلمانی (نو)نصب شده‌بطوریکه در عکس بالا ملاحظه میفرمائید بانضمام تریور (دستگاه درجه بندی برنج) بامقدار اثاثیه یدکی ضروری از قبیل یك‌جفت سنك پوست‌کن و چهار سنك سفید کن و قطعات دیگر بارزش۲۰۰۰۰۰ ریال علت فروش این دستگاه بواسطه گرانی بهای برق و عوارض آن میباشد و متاسفانه نصب موتور دیزل بجای موتور برق فعلی از حیث جاومکان مقدور نیست . داوطلبان محترم جهت توضیحات بیشتری و بهای این دستگاه به عزیز زرزاهواز کتبا یا تلگرافا مراجعه فرمایند.
آ-۱۵۵۸۴ ۱- ۵

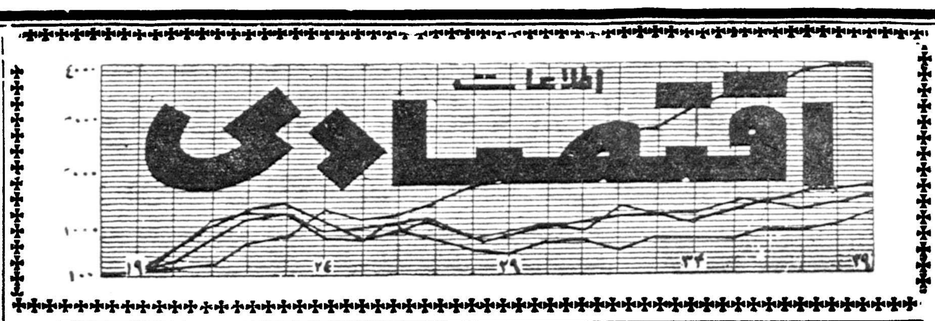

برای وصول مطالبات

بانکها تامین قضائی کافی ندارند

عده‌ای ازپرداخت دیون خود عمدا خودداری میکنند تابتوانند با پولی که‌دردست دارند باز هم کار کنند

امروز آقای‌احمد شرافت مدیرعامل بانك بیمهٔ بازرگانان بخبرنگار ماگفت اکنون بانکها در مورد وصول‌مطالبات خود ازافراد دوچار زحمت زیادی‌هستند وبرای وصول بروات وسفته های . واخواستی نیزباید مراحل متعددی‌طی شود واین خود مخارج زیادی متوجه بانکها میکندو گاهی حقوق آنها از بین‌میرود باین‌جهت لازم است‌بموضوع تامین قضائی بانکها توجه شود . تا بانکها بتوانند برای وصول مطالبات خود از افراد اطمینان داشته وگرفتار تشریفات قضائی که اغلب طولانی است نشوند . درحال حاضر بانکها از نظر وصول طلب‌های خود تامین‌قضائی کافی ندارند .

بااجرای این عمل افراد درپرداخت دیون خود توجه بیشتری خواهند کرد واز میزان سفته هاوبروات واخواستی وسایر اسناد بدهی کاسته خواهدشد. زیرا متاسفانه عده‌ای بااطلاع ازاینکه مراحل قضائی طولانی‌است عمدا از پرداخت دیون خود خودداری میکنندتا بتوانند باپولی که‌در دست دارند باز کاربکنند درمورد کار ادارهٔ نظارت‌بر تعهدات وی اظهارداشت باید هرچه زودتر این مرکز عملا شروع بکار نماید .اکنون دراکثر کشور هااین قبیل مراکز وجود دارد تاوضع‌مالی و اعتباری افراد بدقت معلوم شودو هر شخص فقط باندازهٔ استطاعت مالی‌خود بتواند ازاعتبارات‌بانکها استفاده‌نماید.

علت‌ایجاد وضع بحرانی بازار و کسر پرداختی های زیادی که‌پی‌دربی بوجود می‌آید معلول همین گشادبازی درمصرف اعتبارات می‌باشد .

اداره نظارت براعتبارات وتعهدات باید با فعالیت زیاد خود جلوهرگونه اختلال در امر اعتبارات را بگیرد. و اعتبارات بمیزانی داده شود که‌بنیهٔ مالی اعتبار گیرنده باآن نسبت‌مستقیم داشته باشد .

بهای انواع ارز و مسکوك طلا در بازار آزاد تهران

قیمت بریال

ارز		طلا	
دولار نقد	۸۴	پهلوی	۷۲۰
دولار حواله پستی	۸۲٫۵۰	نیم پهلوی	۳۶۱
پوند نقد	۲۳۶	ربع پهلوی	۱۸۱
پوند حواله پستی	۲۳۱	ژرژ قدیم	۷۸۰
مارك نقد	۲۱٫۵۰	ژرژ جدید	۵۸۰
مارك حواله پستی	۲۰٫۶۰	لیره عثمانی قدیم	۶۶۰
فرانك فرانسه نقد	۱۸	لیره عثمانی جدید	۵۲۲
فرانك فرانسه پستی	۱۷٫۳۰	پانزده مناتی	۱۵۳۰
هزار لیر ایتالیا نقد	۱۳۵	ده مناتی	۹۷۲
هزار لیر ایتالیا پستی	۱۳۲	پنج مناتی	۴۱۰
فرانك سویس نقد	۲۰	بیست دلاری	۳۴۸۰
فرانك سویس پستی	۱۹٫۴۰	دولار مکزیکی	۳۹۸۰
لیره ترك اسکناس بزرگ	۶۸٫۵	طلای شمش	۴۳۵
روپیه پاکستان نقد	۹	نقره قدیم	۱۰۶
روپیه هندوستان نقد	۱۲	نقره جدید	۲۲٫۵۰

دعوت مجدد مجمع عمومی سالیانه

چون مجمع عمومی سالیانه شرکت سهامی محصولات غذائی بازار بزرك کالادر تاریخ سی ویکم تیرماه بعلت عدم حصول حدنصاب تشکیل نگردید لذا طبق‌ماده ۴۵اساسنامه باستحضار شرکاء محترم میرساندکه جلسه‌مجددمجمع عمومی سالیانه ساعت ۶بعدازظهر روز یکشنبه پانزده مرداد ماه جاری‌خواهد بود .

دستور جلسه :
۱ـ رسیدگی به‌ترازنامه شرکت
۲ـ انتخاب بازرس قانونی

شرکت‌سهامی ب ب کا

مزایده و مناقصه

*شهرداری تهران تکمیل ساختمان هانکارو کشتارگاه تهران تا۱۸٫۵۰ر۴۰
*سازمان چای بسته بندی ۳۶۰۰ تن انواع چای تا ۱۰٫۵۰ر۱۳۴۰
*راه آهن دولتی ایران خرید ۳۰ دستگاه ساعت هفته کوك تمام کرم مدور ۴۰ سانتیمتری تا۲۲٫۵۰ر۱۳۴۰
*شرکت سهامی کل معادن فلزات خرید یك میلیون متر فتیله و یك میلیون عدد چاشنی معمولی و دویست‌و پنجاه هزار عدد چاشنی الکتریکی‌فوری تا۱۸٫۵۰ر ۴۰

ورود و خروج کشتیها

*کشتی تجارتی «فانك‌پورم» آلمانی روز ۳۱تیرماه بامقدار ۶۳تن کالای وارداتی به‌بندر بوشهر وارد شد .
*کشتی تجارتی «پیونر» روسی‌با مقدار ۸۹٫۹۷۰ تن سودا و۱۷٫۶۷۵ تن ظروف چینی و ۵٫۳۰۱ تن‌نخ‌قرقره و۱۷٫۷۵۵تن قیر و ۱۲٫۶۰۰ تن روغن موتور وبا ۶۴۹کیلو کالا های متفرقه روز ۲۸ تیرماه ازبادکوبه به بندر پهلوی وارد شد .
*کشتی تجارتی«ساکسن»امریکائی روز ۳۱تیرماه از اسکلهٔ بندر شاهپور بازو برای سوخت گیری به‌بندرمعشور عزیمت وخارج شد .

اصول برنامه عمرانی سوم

تسلیم بانك بین‌المللی شده است

بموجب این برنامه طی پنج سال :

* یك برنامه وسیع اصلاحات ارضی اجرا میشود
* ۴۵۰ هزار کیلومتر راه فرعی دهات را بشهرها وصل میکند
* ۶۰ درصد کودکان و ۵۰ درصد افراد مسن کشور باسواد میشوند

بطوریکه دیروز باطلاع خوانندگان عزیز رسید : مذاکرات هیئات‌اقتصادی ایران با مقامات بانك جهانی از هفته گذشته در واشنگتن آغاز گردید در این مذاکرات اصول برنامه پنج ساله سوم مورد مذاکره قرار خواهد گرفت واعضای هیات اطلاعاتی از نظرات مقامات بانك کسب خواهند کرد

هیئات اقتصادی ایران کوشش می کند نظر موافق مقامات بانك جهانی رابرای تامین کسری اعتبار لازم‌جهت اجرای مواد این برنامه جلب کند .

در گزارشی که ببانك جهانی داده شده است مواد اساسی برنامه‌دردوازده قسمت بشرح زیر تشریح شده است

۱ـ اجرای‌یك برنامه‌وسیع‌اصلاحات ارضی

۲ـ برنامه کشاورزی که شامل داد ن‌اعتبار ووسایل به کشاورزان می باشد . حفر چاههای عمیق واحداث سدهای کوچك

۳ـ کمك به ایجاد برنامه‌های محلی درنواحی روستائی

۴ـ ایجاد ۴۷۰ هزار کیلومتر جاده فرعی برای اتصال چندین هزاردهکده کشور به مراکز اصلی‌کشور

۵ـ ایجاد ۵۰۰۰ کیلومتر جاده اصلی و توسعه و مرمت شبکه تلفنی وتلگرافی ایران

۶ـ اجرای یك برنامه آموزش‌برای باسواد کردن ۶۰ در صدکودکان و۵۰ در صد افراد مسن کشور

۷ـ اجرای برنامه آموزش فنی‌برای تربیت افراد متخصص جهت اقتصاد روبه توسعه کشور

۸ـ تشویق‌سرمایه گذاری‌خصوصی در صنایع ومعادن مهم برای توسعه صنایع کشور

۹ـ توسعه و بهبود وسایل استخراج در معادن ایران و مطالعه وبررسی‌در باره منابع کانی صنایع مهم مانند فولادو پتروشیمی و آهن وذغال و غیره که در دست اجرا است

۱۰ـ اجرای یك برنامه هم آهنك برا ی‌ایجاد وسایل موردنیاز عموم مانند برق و بهداشت که در هر یك از این زمینه‌ها یك برنامه ۲۰ساله تهیه شده‌است . طبق این برنامه موسسات مختلفی که دراین موارد فعالیت میکنندمشترکاعمل خواهندکرد

۱۱ـ یك تمرکز اداری در هر یك ازفعالیت ها ایجاد خواهدشدتا منطقه نظارت کامل بر بودجه و هم آهنگی میان هزینه‌ها ایجاد شود .

۱۲ـ یك برنامه وسیع تجهیزکلیه منابع‌ملی تنظیم شده است که‌بموجب آن درزمینه های غیر اقتصادی‌صرفه جوئی کلی در مخارج خواهد شد و نظام مالیاتی بهبودخواهد یافت .

۳۰۴۵۹۱
تلفن مستقیم سرویس اقتصادی

آگهی تشکیل مجمع عمومی

باطلاع آقایان صاحبان سهام شرکت سهامی محدود ریسندگی وبافندگی اتحاد شهرضا میرساند مجمع‌عمومی عادی سالیانه شرکت روزچهار شنبه ۲۵مرداد ماه ۱۳۴۰ ساعت چهار بعد از ظهر در دفتر کارخانه تشکیل میگردد از دارندگان سهام تقاضا میشود شخصا یا نماینده خودطبق اساسنامه برای حضور درجلسه مزبور با مدارك خود بدفتر شرکت تشریف آورده پروانه ورود بمجمع تحصیل فرمایند.

(دستور جلسه)

۱ـ استماع گزارش هیئت مدیره وبازرسان :
۲ـ تصویب ترازنامه و محاسبات سال ۱۳۳۹
۳ـ انتخاب هیئت بازرسان و علی‌البدل آنها
۴ـ شوردرخط مشی آتیه شرکت

هیئت مدیره شرکت سهامی اتحاد شهرضا
آ-۱۵۵۱۶

کرسنت لاین
CRESCENT LINE

OWNED & OPERATED BY KULUKUNDIS LINES LTD.

کشتی بوپلت m/s «BOW PLATE»

در حدود ۸ مرداد ماه به خرمشهر وارد و در ضمن تخلیه برای بنادر ذیل بار گیری خواهد نمود

جنوا ـ مارسی ـ نیویورك

وبنادردیگر ایتالیا و آمریکا

این کشتی در حدود ۱۴ مرداد ماه مستقیما بطرف‌بنادر فوق حرکت میکند و درحدود ۲۰ روز پس از خروج از خلیج فارس به جنواو ۳۵ روز به نیویورك خواهدرسید

کشتی الکس m/s «ALKES»

اواخر مرداد ماه برای تخلیه به خرمشهر وارد میشود و در ضمن برای بنادر فوق‌الذکر بار گیری‌خواهدنمود

برای کسب اطّلاع بیشتروتأمین جابه :

شرکت بابکو بامسئولیّت محدود

تهران
خیابان فردوسی کوچهٔ بلژیك ساختمان جواهری
تلفن : ۳۰۳۶۴۰ ـ ۳۴۸۶۷

خرمشهر
خیابان فردوسی
تلفن : ۲۸۸۷ ـ ۲۸۸۶

آ-۱۵۵۷۶

اطلاعات برای جوانان

از: آقای هادی اشتری وزیر مشاور

داستان نصیرالدوله و شیخ پرچانه!

پیامی به جوانان

من از مفتشی مدرسه به میز وزارت رسیده‌ام ...

رحم‌الله معشر الماضین
که ره مردمی سپردندی
راحت جان مردمان خدا
راحت خویشتن شمردندی

قبل‌از غلبه تمدن غرب ، وطن عزیزما ایران‌ببرکت دستورات‌تعلیمات اخلاقی دین مبین اسلام همواره برای خدمت بوطن رجال قوی‌الفکر شجاعی را دارا بوده که همه صاحبان مکتب مخصوص پرورش جوانان یعنی رجال آینده بوده‌اند .

همکاری و معاشرت جوانان با آن رجال پرهیزگار ، متین ، حلیم و دیندار آموزشگاه عالی اخلاقی برای تربیت جوانان‌بشمار میرفت

من از خاطرات شیرین بدو استخدام حکایتی نغز از مرحوم میرزا احمدخان بدر نصیرالدوله وزیر معارف وقت‌که در دوران خدمتگزاری چهل وسه‌ساله خود همواره در نظر داشته ام برای جوانان نقل میکنم وبرآن شادروان درود فراوان میفرستم که حقی بزرگ برذمه من بنده دارند اما آن حکایت :

درسال ۱۲۹۷ شمسی که آنمرحوم عهده‌دار وزارت معارف بودند ، بعنوان (رقم امتیاز) محض تشویق معلمین مدارس ابتدائی و متوسطه ورقه‌ای بچند درجه ابداع وایجاد فرموده‌بودند که تنظیم آئین‌نامه آنرا بعهده بنده محول داشتند . شبی برای قرائت‌آن به‌منزل ایشان که محل قدیم سفارت فرانسه در زمان «کنت‌دوگوبینو» بود رفتم . سالن بزرگ پذیرائی مرحوم نصیرالدوله مالامال از مراجعین بود که هریك پس‌از دیگری روی صندلی مجاور وزیر برای عرض حاجت قرار میگرفتند و پس‌از شنیدن جواب‌ملایم وزیر صندلی‌را خالی و بدیگری‌واگذار مینمودند بنده هم که کوچکترین فرد درآن مجلس بودم بانتظار فرصت‌وقت میگذراندم . درخاتمه مجلس یك تن ازمعممین مرحوم نصیرالدوله را با اشعار مشکل خاقانی مشغول میکرد وآن مرحوم که صاحب قریحه ادبی و معلومات لازم بودند اشکالات را رفع میکردند . ازطول‌کلام شیخ وشکیبائی وزیر برخود می‌پیچیدم و بمجردیافتن کمترین فرصت از جا برخاسته‌اجازه مرخصی میخواستم که متاسفانه‌مقرون باجابت نمیشد وبتامل امر میفرمودند بالاخره شب زمستانی بود و ساعت بیازده و پیمانه صبر من نیز بسر رسیده بود که سخنان شیخ تمام شد وگماشتگان وزیر با فانوس و لاله‌او را همراهی کردند ، من خواستم از موقع استفاده کرده درپناه شیخ با فانوس و لاله‌ایکه جهت او میکشیدند ازکوچه و گذر آن زمان که تاریك و فاقد چراغ بود بگذرم و خودرابمنزل برسانم ، اجازه نفرمودند . ناچار ماندم ، پس‌از رفتن شیخ فرمودند البته دیگر مجال خواندن آئینامه «رقم امتیاز» را نداریم ، بمانیدباهم شام صرف کنیم ومنهم شمارانصیحت بکنم . درسر شام فرمودند از وجنات شما خوب حس میکردم سخت‌عصبانی شده‌اید ودر دل بمن اعتراض دارید که چرا اینهمه حوصله کردم و بشیخ مجال دادم تا وقت مرا بگیرد و از کار باز دارد ، من باسکوت خود تصدیق کردم که عصبانی شده بودم. فرمودند دستمال کاغذ ایشان را آوردند (وزرا آنوقت کیف نداشتند ودر دستمالهای سفید ابریشمی کاغذها را می‌پیچیدند وبرای مطالعه به‌منزل حمل میکردند) مرحوم نصیرالدوله منشی کابینه بود وبنابراین کارش زیاد بود ، از بین کاغذها پاکت لاك ومهر شده‌ایرا در آورد که باکمال ظرافت سر آنراقیچی کرده بودند از میان آن پاکت‌گزارش پلیس مخفی نظمیه را درآورده بمن داد وگفت بخوان

خواندم،مفادآن‌این‌بودکه مخالفین‌دولت درمنزل‌مرحوم‌حاج‌آقاجمال‌اصفهانی‌جمع شده و تصمیم گرفته بودند برای گرفتن وقت وزرا وباز داشتن آنان از انجام وظایف دستجاتی را بیاندازند تا بااین لطیفة‌الحیل به عده ناراضی ها بیافزایند ، شیخ مذکور فوق‌مامور اشغال اوقات مرحوم نصیرالدوله معرفی شده بود .

فرمودند : من باعلم باینکه شیخ برای اتلاف واشغال وقت من ماموریت دارد اگر تا صبح هم بخواندن اشعار خاقانی ادامه میداد گوش میکردم و رو ترش نمی‌نمودم ، شما هم اگر بخواهید درخدمت‌دولت شهرت وترقی حاصل کنید شرط اول آن حوصله فراوان وبردباری بی‌پایان در قبال مراجعین است و لاغیر .

وزیر معارف درمملکت ایران دو نفر نیست . تا من شیخ را بوزیر معارف دیگر حواله دهم ، ناچار باید درقبال طول‌کلام او بردباری میکردم، اگر طبیب بد اخلاق و سبکسر وتنك حوصله باشد ارباب رجوع بکجا می‌توانند مراجعه کرد ؟

پس اگر خدمت دولت پذیرفتی‌باید پرحوصله ، بردبار ، متین ، رئوف مؤدب ، کارگشا و خوش‌بیان باشی تا هم شهرت و هم ترقی و تعالی در مدارج‌اداری نصیبت شود .

در تمام چهل وسه سال دوران خدمات متفرقه دولتی خود هروقت با ارباب رجوع سمج و پرگو وبی‌ادبی مواجه‌شدم صبر وشکیبائی وحوصله‌ام تمام شد نصیحت آن مرحوم را متذکر شده خشم خودرا فرو بردم .

همین نصیحت موجب شهرت و ترقی‌من بنده هیچ نیارزنده شد : از مفتشی مدارس چهل وسه‌سال پیش بمقام وزارت رسیدم ، تنها سرمایه ومزیتی که مرا یار ومددکار شده‌ادب تواضع وبردباری با ارباب رجوع بوده‌است .

بلائی بنام آئین نامه

سال‌تحصیلی گذشته برای دانش آموزان دبیرستانها سال پرجنجالی بود. اتفاقات ، تغییر و تبدیلها ونا بسامانیهائی که در فرهنك بروز می کرد کم و بیش در حال دانش آموزان نیز موثر بوده و هر لحظه بنحوی سرنوشت آنها ببازی گرفته میشدتا اینکه امتحانات خرداد فرا رسید و دانش آموزان را روانه جلسات امتحان کردند.

یکی دو سال بودکه بیماری مسری «آئین نامه سازی» در فرهنك ماشیوع پیدا کرده بود و هرماه و بلکه هر هفته عقلامی‌نشستند و آئین‌نامه تازه‌ای می‌نوشتند یا تغییری در آئین‌نامه‌های موجود میدادند متاسفانه این مرض بامسال هم کشیده شدو در آخرین روزهای سال ، باز هم برای امتحانات مقررات تازه‌ای وضع کردند. طبق‌یك رسم قدیمی ، او لیاء مدارس هم اصلا خودرا موظف نمیدانند دستورات وآئین نامه‌های تازه‌را باطلاع دانش آموزان برسانند. روی‌این اصل عده زیادی از جوانان بدون آنکه بدانند چه‌باید بکنند راه جلسات امتحان را پیش گرفتند و تردیدنیست که‌باین ترتیب خطر خیلی زیادتر از سابق بود. کار به‌آنجا کشیده‌که وقتی‌نتایج امتحانات را اعلام کردند نه تنهادانش آموزان ، بلکه تماشاچی‌ها واشخاص دوراز محیط مدرسه هم بتعجب‌افتادند. از کلاسی که بیش از شصت‌و پنج نفر شادگرد داشت فقط شش نفر قبول شده بودندو در مدرسه دیگری یکی از کلاسها فقط سه نفر قبول بدون تجدید داده بود !

جالب اینجا بودکه امسال درمدارس لیست تازه‌ای بصورت اسامی دانش آموزان اضافه کرده بودند. سابقا نتیجه امتحانات را در لیستهای‌قبول، تجدیدی ورد اعلام میکردند. امسال ردیفی بنام.«بلاتکلیفها» باینعده‌علاوه کرده بودند و در اکثر مدارس هم تعداد این بلاتکلیف‌ها رقم‌عمده‌ای را تشکیل میداد . اینعده دانش‌آموزانی بودندکه طبق آئین‌نامه جدید، اصلا معلوم نبود که قبول هستند یاتجدیدی ویارفوزه ! دراواسط ماه تیر این دیگر یك رسم‌عمومی شده بود که بلاتکلیفها بهرجا که سراغ دارند،از مدرسه‌وبخش فرهنگی گرفته تاوزارت فرهنك و منزل مدیرو ناظم سربزنند وسئوال کنند :

بالاخره تکلیف‌بلاتکلیفها چیست؟» بااین دوندگیها تکلیف اکثر آنها معلوم شد وبیشترشان تجدیدی‌شدند! حالا به‌آمار قبول شدگان نگاه می کنیم ، در اکثر مدارس باین حقیقت برمیخوریم که قبول شدگان بدون تجدید بسیار معدود هستند و برعکس لیست تجدیدیها تابخواهید مفصل و عریض و طویل است .

میشود مقدارزیادی از تقصیررا متوجه دانش آموزان دانست که کاملا خودرا برای امتحانات آماده نکرده بودند اما همانطور که ناظم یکی از مدارس صریحا اقرار کرده بودآئین نامه امتحانی جدید هم بهیچ وجه عادلانه نبود . اینجا فرصت بحث در جزئیات آئین‌نامه نیست . همینقدر باختصار میتوان گفت که اولا بطور ماهانه و هفتگی نبایدمقررات راتعویض کرد. ثانیا هرگونه تغییری‌را باید باتوضیح کامل باطلاع دانش‌آموزان رساند از همه‌اینها گذشته ، همیشه باید تناسب و توازن بین برنامه‌های تحصیلی و آئین نامه‌های امتحانی را درنظر گرفت . با این روشهائی که درمدارس مامعمول است نباید انتظار داشته باشیم که آخرسال شاگردان دانشمند کامل و علامه دهرباشند..

فعلا عده زیادی ازجوانان‌گرفتارعدم تناسب آئین‌نامه امسال شده‌اند و تعطیل تابستانشان را دارند بادرس خواندن برای شهریور ماه حرام می کنند . اما برای همیشه این وضع رانمیتوان مفید دانست . بهتر نیست حالاکه وقت باقی است آئین‌نامه‌سازها بنشینند ومطابق با امکانات وشرائط دانش آموزان ، مقررات مناسبی وضع کنند ولااقل برای سالهای بعدجوانان رااز این گونه بی‌انصافی ها در امان نگهدارند ؟

مشکل تحصیلات عالی برای جوانان

پریچهر دودانگه
دانشجوی ادبیات

ذوق‌واستعدادوهدف همه فدای قبولی در کنکور میشود ـ چه بسا داوطلب در رشته‌ای‌قبول‌میشود که هرگز بآن‌علاقه‌ای نداشته است !

لازم بگفتن نیست که پیشرفت سریع‌ملل مترقی‌تنهادراثر گسترش علوم وبکاربردن برنامه های صحیح فرهنگی حاصل شده است .فرهنك کشور ماسالیان دراز است که با نقص برنامه‌های تعلیماتی ازیکطرف وکمبود وسائل ونداشتن مربیان کارآزموده از طرف دیگر اسباب سرگردانی وپریشانی نسل جوان مارا فراهم کرده است . فرهنك مابیش از همه مورد هدف مقاصد سودجویانه دیگران واقع‌شده‌است واز اینراه سدی در مقابل تکامل‌و پیشرفت ما ایجاد کرده‌اند . نتیجه آنست که امروز یك فارغ‌التحصیل دبیرستان جز یکمشت محفوظات بدون فایده ویك‌روحیه کسل و ناراضی بهره‌ای از سالهای دراز تحصیل خود نمیبرد و ناراضی و بلاتکلیف میماند که چه‌باید بکند؟ تصمیم میگیرد که بهرحال عنوانی بدست‌بیاوردوبفکرادامه‌تحصیل‌میافتد دراینجاست که کابوس وحشتناك کنکور گریبانش را میگیرد .در چندرشته نام‌نویسی میکند تادریکی از آنها قبول بشود . ببینید وضع تاچه‌پایه خراب است که ذوق و استعداد و هدف همه فدای قبولی درکنکور میشود

چه‌بسا داوطلب در رشته‌ای قبول میشود که اصلا به‌آن علاقه‌ای‌ندارد وتازه شکر میکند که بسرنوشت هزاران جوان همسال خود گرفتار نشده و پشت میله‌ها نمانده است . حالا ایکاش دررشته‌ای هم که‌قبول شده است برنامه‌هامطابق باپیشرفت های جهان امروز بوده بیچاره‌جوان هنوز هم مجبور است جزوه های ده پانزده ساله پیش رابنویسد واز برکند واضح است استادی که هزاران مشغله و گرفتاری دارد فرصت نمیکند که با مطالعات‌تازه درس خودرا با علوم روز مطابقت دهد. دردانشکده ماتنها چیزی که مورد توجه دانشجویان نیست‌همان ازدیاد معلومات وتحقیقات تازه‌است اکثریت برای بدست آوردن‌مخارج زندگی بناچار کار میکنند بجرات میتوان گفت بعضی از آنها درسال پیش از یکی دوبار در کلاس دیده نمیشوند ، آنهائی هم که ازتمکن برخوردارند بیشتر به تفریح فکر میکنند و دانشکده برای آنهاوسیله سرگرمی ووقت‌گذرانی است .

عده دیگری که فقط میخواهند درس بخوانند بامشکلات تازه‌ای روبرو هستند وکم‌وبیش راهشان بسختی طی میشود . فقط روبرو- شدن بایکی از این مسائل کافیست که جوانی رادلسرد یالااقل کسل وافسرده نماید. تازه بعد ازبدست آوردن آن کاغذ مارك دار هم گرفتاریهای دیگری در انتظار جوانان است که هرگز نمیگذارد روحی شاد وراضی وامیدواربرایشان باقی بماند . علاج این عقب‌ماندگی ورکود چیست ؟

بنظر من دولت باید بانهایت کوشش باصلاح برنامه‌های فرهنگی بپردازد . یعنی نونهالان را که‌از ابتدا مطابق ذوق واستعدادی که دارند پرورش بدهد و اینکار رابه عهده یك هیئت مطلع بگذارد. برنامه‌ها را مطابق احتیاجات و امکانات دانش‌آموز واجتماع تنظیم نماید وروح علاقمندی و اشتیاق‌بفرا گرفتن معلومات رادر کودکان بوجود بیاورد .

دولت باید بودجه قابل ملاحظه‌ای را بتوسعه دانشگاه تهران وایجاد رشته‌های دیگرعلوم جدیداختصاص بدهد : وسپس به‌تکمیل دانشگاه ـ های شهرستانها بکوشد و دراستان های حاصلخیز مانند گیلان و مازندران دانشکده های صنعتی و کشاورزی تاسیس نماید. و صنعت وکشاورزی همان منطقه را رواج بدهد . همگام بااین اصلاحات استادان شایسته‌ای تربیت نمایدکه چرخهای این پیشرفت رابگردانند راههارابرای جوانان باز کند وبرای تحصیل دانشجویان تسهیلات بیشتری فراهم نماید . البته وظیفه متمکنین کشور است که بامساعدت های مالی و معنوی دولت را درانجام این اصلاحات تنها نگذارند وآنها هم مقداری از پول بیحساب خودرا درراه آسایش نسل جوان ندیده فرض کنند.

اندیشه‌های جوان

همه‌جا صحبت مسابقات ورودی دانشگاه است و کم‌و بیش همه‌میدانند که‌امسال نیز هزاران نفر پشت میله‌های دانشگاه خواهند ماندو جائی‌برای ادامه تحصیلشان نخواهدبود، برای آنها چه باید کرد؟ اینهفته دو جوان نظر خودرا دراین باره اظهار میکنند.

صحبت خودمانی

نمك پاشی
و ماجرای برنده یك چراغ خوراك پزی !

این‌مطلب‌را یکی‌ازرفقاتعریف میکرد .میگفت:

پریشبها نشسته بودم منزل وداشتم بکارهای‌خودم میرسیدم . صدای زنك تلفن بلندشد گوشی را برداشتم و صدای ظریف ولطیفی از آنطرف خیلی گرم و صمیمانه‌احوالپرسی کرد و بعد گفت : «من دوشیزه فلان هستم» توضیح آنکه «فلان» دراینجا نام یکی از مواد رخشتوئی است . صدای لطیف صحبت خودش را ادامه دادو گفت : شما برنده یك عدد اجاق خوراك‌پزی چهارشعله‌شده‌اید. آدرس منزلتان رامرحمت کنید تا جایزه را به‌آدرستان بفرستیم . خوب، همچه چیزی خیلی هم بعیدنیست. رفیق ما میگفت : هرچند من از شانس خودم اینطور انتظارهائی نداشتم اما وقتی دیدم بخت رو آورد هیچ تردیدی بخودم راه ندادم. آدرس منزل را دادم وآن دوشیزه محترم هم از پشت تلفن گفت :

ـخیلی خوب . همه چیز تمام است ، حالا کافیست که شما چهارپنج مرتبه بگوئید «ریم دارام دام‌دام!».خوب در مقابل یك اجاق خوراك پزی این زحمت خیلی دشوار نبود . من با اکراه شروع کردم و هنوزدفعه سوم و چهارم «ریم دیم» رانگفته بودم که از آنطرف تلفن ، هفت‌هشت ده تاصدای نازك باهم‌شروع کردند بخندیدن ، حالا نخند کی‌بخند !؟بعد جملاتی مبنی‌بر «خیطی » و«دماغ سوختگی» مابیان فرمودند و گوشی‌را زمین گذاشتند وقتی رفیقمان این حکایت را تعریف میکرد هیچ‌نمانده‌بود که‌ماهم خنده‌مان بگیرد !خوش بحال حواکه اول کار مردوندید که‌بعد از او چطور بعضی از دخترهایش چطور در بانمکی پیشرفت میکنندو آدم را از هرچه شوخی است بیزار میسازند !

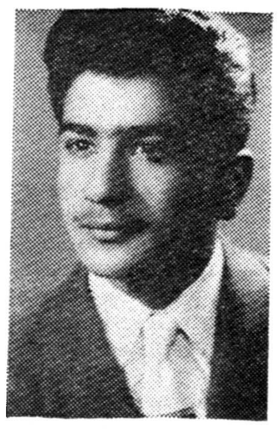

اکبر احمدی
دانشجوی مهندسی‌ساختمان ادرامریکا

پنجهزار دانشجوی ایرانی مقیم امریکا بطور متوسط سالی هشت میلیون تومان خرج میکنند ، آیا با این پول نمیتوانیم دانشگاه ایجاد کنیم؟

بعقیده من‌وضع تحصیلات‌عالیه در کشورما صورت بغرنجی پیدا کرده است .امروزه دبیرستانهای بیشماری که‌در گوشه وکنار مملکت وجوددارند تعداد زیادی فارغ‌التحصیل میدهند و عده آنها سال بسال روبافزایش است. برای‌اینعده‌دانشگاه‌و دانشکده‌باندازه کافی وجود نداردو هرسال درحدود بیست درصدآنهاموفق‌بورود‌دردانشگاه وادامه تحصیل میشوند وبقیه بیکار میمانند واین خیلی جای تعجب‌است که هنوزبرای رفع این مشکل بزرك فکری نکرده‌اند .

هم‌اکنون عده زیادی از محصلین ایرانی (درحدود ۵۰۰۰نفر) درآمریکا تحصیل میکنند، بطور متوسط‌هرکدام ماهی دویست دلار یعنی هزار وششصد تومان خرج‌میکنند . جمع خرج‌سالانه اینعده یك میلیون دلاریا حدودهشت میلیون تومان است آیا نمی‌توانیم‌با این پول درایران برای اینعده‌دانشکده های حرفه‌ای وصنعتی افتتاح بکنیم ؟ ممکنست بگویند ماباندازه کافی‌استاد نداریم. من‌خوب میدانم که درمیان ایرانیان مقیم‌آمریکا واروپا عده‌زیادی هستند که‌دوره های عالی تحصیلی‌خود را میگذرانند وقادر هستند که‌علوم جدید رابا آخرین روشی که‌دردنیا معمول است‌بهموطنان خود بیاموزند . متاسفانه فعلاراه برای اینگونه افراد باز نیست. خوب یادم می‌آید یکی از ایرانیها که‌دررشته فیزیك دکترای خودرا گرفته وحتی دریکی ازدانشگاه های آمریکادرس‌میدادبایران برگشت وبعد ازمدتی دوندگی فقط توانست‌در یك دبیرستان دبیر فیزیك بشود . البته اینکار را ادامه ندادو بآمریکا برگشت ودرهمان دانشگاه قبلی‌مشغول کار سابقش شد .باید راه برای‌این عده بازباشد تابتوان مشکل کمبود استاد را جبران کرد .

درکشور های مترقی . دروس علمی مثل فیزیك ،شیمی،ریاضیات وغیرآن دائما درحال پیشرفت وتغییر و تبدیل هستند و هرسال کتابهای درسی این علوم تعویض میشود ودانشجویان با آخرین اختراعات واکتشافات درتماس میمانند . امااینجا مثل‌اینکه هنوزمتد های قدیمی ومطالب کهنه فراموش نشده است.این‌ازعیوب عمده‌تحصیلات عالیه درکشور ماست. اگرشروع‌بآن برای هرجوانی ممکن باشد .امافعلا متاسفانه استفاده ازاین شرائط‌ناقص هم برای همه فراهم نیست و بنظر میرسد که بهترین راه برای پایان دادن‌باین بحران توسعه دانشکده های موجود وتاسیس مدرسه های‌حرفه‌ای تازه باشد .

بکدام دانشکده میروید ؟

وقت تنك است و چیزی بشروع کنکور ها نمانده است. برای همینست که ما در هر شماره دو دانشکده را معرفی میکنیم تا قبل از پایان مرداد ماه توانسته باشیم تصویر جامعی از دانشگاه و دانشکده های آن پیش چشم داوطلبان ورود بدانشگاه بگسترانیم . این بار دانشکده هنر های زیبا و دانشکده دندانپزشکی را مورد بحث قرار میدهیم . تا بعد هم نوبت دیگر دانشکده ها برسد . . .

دانشکده دندانپزشکی

*** دانشجویان دانشکده دندانپزشکی‌نقاشی ، گچ‌کاری مجسمه سازی ، فلز کاری و خراطی هم میکنند .**

*** دندانپزشکی ترکیبی است از علم ، هنر و صنعت**

***تحصیل در این دانشکده یکی‌ازکوتاهترین راههای‌دکتر شدن است**

دانشکده دندانپزشکی کوچکترین دانشکده دانشگاه تهران است و جمع کل تعداد دانشجویان آن برابر با تعداد دانشجویان سال اول دانشکده پزشکی و فقط دو سوم تعداددانشجویان سال اول دانشکده حقوق است . با اینحال نسبت قبولی در کنکور این دانشکده کمتراز دیگر دانشکده‌هاست د رواقع از هر چهارده نفر داوطلب فقط یکنفرشان پذیرفته میشود و گاهی وقتها نسبت قبولی به یك در پانزد هم میرسد . معمولا هرسال در حدودهزار نفر در کنکور این دانشکده نام‌نویسی میکنند وحداکثرهفتادنفرشان پذیرفته میشوند .

دوره تحصیل :

مدت تحصیل در دانشکده دندان‌پزشکی پنج سال است و این‌کوتاه‌ترین مدتی است که یك دانشجو میتواند در ایران برای گرفتن درجه دکترا درس بخواند . غیر از دندان ـ پزشکی دامپزشکی و دارو سازی هم بعد از پنج سال تحصیل درجه دکترا میدهند .

کنکور دندانپزشکی همیشه باپزشکی وداروسازی‌توام‌بوده و امسال‌دامپزشکی هم بایندسته پیوسته است. موادحتی سئوالات این مسابقه یکسان هستند.

وباین ترتیب کسانیکه در دانشکده های پزشکی ، داروسازی دندانپزشکی قبول میشوند تقریبا در یك حدودنمره می‌آورند . زبان‌خارجه ، ادبیات‌فارسی، فیزیولژی جانوری و گیاهی‌موادکنکور ایندانشکده ها را تشکیل میدهد و روش‌امتحانی « تست » چهارجوابه‌است که طرز پاسخ دادن بسئوالات را در جلسات امتحانی کاملا توضیح‌میدهند دروس سال اول برای تازه وارد ها کاملا غیر منتظره است . علاوه بر دروس دندانپزشکی ، تشریح کامل انسانی و فیزیك قسمت عمده دروس تئوری را تشکیل میدهد . کار های عملی دندانپزشکی هم در سال اول نقاشی از روی مدل‌دندانها ، ساختن مدلهای گچی ، مومی و چوبی دندانها و همچنین تمرین برای ساختن دندان عاریه است . می‌بینیم که کار دندان‌پزشکی و تحصیل در این دانشکده ترکیب جالبی است از صنعت ، هنر و علم که بیك اندازه احتیاج باستعداد علمی ، ذوق هنری و مهارت صنعتی دارد .

آینده :

دانشجویان بعد از گذراندن پایان نامه درجه دکترای خود را میگیرند . مهمترین اشکال برای شروع بکار دندانپزشکی کمبود قدرت سرمایه گذاری‌دانشجویان‌فارغ‌التحصیل جوان است . برپاکردن یك مطب دندانپزشکی به حداقل سرمایه‌ای نیازمند است که از هیچ‌فارغ‌التحصیلی انتظار داشتن آن سرمایه کلان را نمیتوان‌داشت . البته‌شرکتهای‌فروشنده لوازم دندان پزشکی و دستگاههای تعاونی شرائطی برای کمك به تازه‌کار ها تهیه دیده‌اند و غالبا با استفاده از آن تسهیلات است که شروع‌بکار آزاد برای دندانپزشکان جوان امکان پذیر میگردد . باوجود این ، رشته جوان دندانپزشکی که امروز درایران جانشین روش کهنه و وحشیانه «دلاك بازی» است روز بروز بیشتر موردتوجه جوانان واقع میشود و افزایش سریع تعداد داوطلبان ورود باین دانشکده بهترین نوید برای آینده پیروزمندانه این رشته ، در ایران است .

دانشکده هنر های زیبا

***امسال فقط در یکی‌ازرشته های این دانشکده میتوان‌ثبت نام کرد .**

***دوره تحصیل در رشته معماری نا محدود است :**

***در کنکور این دانشکده از هر شش نفر داوطلب یکنفر قبول میشود و از هر شش نفریکه قبول میشوند یکیشان دختر است .**

آنروز ها که تازه دانشکده هنرهای زیبا داشت تاسیس میشد دانشجویان را برای تحصیل در آن دانشکده‌دعوت میکردند و هیچ‌خبری از مسابقه‌وکنکور نبود . ولی بعد ، خیلی طول نکشید که پشت در این دانشکده هم‌شلوغ شد . حالا بسیاری از دیپلمه های ریاضی علاقمند به تحصیل در این دانشکده هستند و هر سال عده بیشتری در کنکور آن شرکت‌میکنند. اما طبق سابقه ، هرسال برای رشته معماری بیش از پنجاه یا شصت نفر پذیرفته نمیشوند و جمعا برای هرسه رشته سالی صدو چهل تا صدو پنجاه دانشجو پذیرفته میشود .

شرکت در مسابقه را میدهندبشرطی‌که فقط یکی ازین رشته ها را انتخاب کنند .

مواد کنکور :

برای موفقیت در امتحانات ورودی هریك از رشته های این دانشکده ، داوطلبان باید از یك امتحان طراحی پیروز بیرون بیایند . معمول اینست‌که یك آنتیك یعنی مجسمه‌ای از مدلهای قدیمی ونوس ـ هرکول کادر وسط میگذارند و داوطلبان دور آن می ـ نشینند . هرکس از همان زاویه ایکه مجسمه را می‌بیند طرح آنرامیکشد . اگر این طرح پسندیده نباشد بسایر ورقه ها اصلاتوجهی نمیشود . امتحان زبان خارجه و ادبیات فارسی برای تمام رشته ها یکسان است و اینجا هم مثل سایر دانشکده ها باید از زبان خارجه حداقل نمره هشت و از ادبیات فارسی حداقل نمره ده را کسب نمود. غیر از آن ، داوطلبان معماری جبر ، هندسه و مخروطات‌مکانیك ، مثلثات، هندسه رقومی و ترسیمی را امتحان میدهند و یك امتحان رسم فنی هم میگذرانند .. مواد مسابقه ورودی‌رشته های نقاشی و معماری همان‌زبان‌وادبیات فارسی و طراحی است .

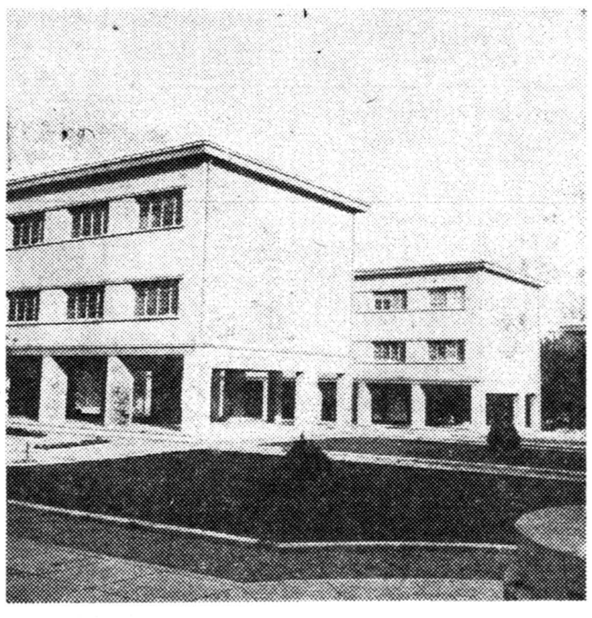

رشته های مختلف :

علاوه بر معماری ، نقاشی ومجسمه سازی هم در این دانشکده برای خود رشته های مستقلی هستند تا سال گذشته هریك از داوطلبان میتوانستند در هر سه این رشته ها اسم بنویسند و مسابقه بدهند اما امسال این کار امکان ندارد . رشته معماری مخصوص فارغ‌التحصیلان ریاضی است و فقط همین رشته رامیتوانند امتحان بدهند برای نقاشی و مجسمه سازی به فارغ‌التحصیلان هر سه رشته اجازه

دوره تحصیل :

تحصیل دراین دانشکده وضع بخصوصی دارد . یعنی مثل سایر دانشکده ها سال و دوره معینی‌ندارد. دانشجویان در هر سال تعدادی تکلیف باید انجام بدهند که برای دانشجویان هر رشته این تکالیف فرق‌میکند هرگاه این کار ها در قضاوت‌استادان دانشکده مورد قبول واقع بشود وبقول خودشان « مانسیون » بگیرد دانشجو یکقدم در کار خود جلو رفته است . ملاك پیشرفت همین‌تعدادمانسیونهاست.

دوره دانشکده ظاهرا شش سال است و چون حدودی برای آن تعیین نشده‌است . گرفتن درجه مهندسی آرشیتکت برای بعضی از دانشجویان متجاوز از ده سال طول میکشد . در شته های نقاشی و معماری هم که مدرك لیسانس بدانشجویان میدهند گاهی از اوقات دوره تحصیل از چهار سا لو پنجسال هم تجاوز میکند . بدون تردید کوشش دانشجو در تقلیل یا افزایش این مدت موثرترین عامل است .

تفسیر های مهم مطبوعات جهان

کندی محافظه کار شده است

بیلان ۶ ماهه اول حکومت کندی

در روز ۲۰ ژوئیه ، جان‌کندی ۶ ماه اول زمامداری خودرا بپایان‌رسانید. درپایان ۶ ماه اول زمامداری او ، سئوالات فراوانی مطرح گردیده‌است. رئیس جمهور جدید چگونه کارها را اداره‌کرده ، پیروزیها وشکستهای او چه بوده است واز میان دستیاران وی در دولت جدید ، چه‌کسی‌قدرتش افزوده شده وچه‌کسی عقب رفته‌است؟

مردم میپرسند ، اساسا دولت کندی به‌کدام سو میرود ؟

آشکار است که دولت کندی، یکی از دولتهائی است که مخارج را به وسیله دولت بالا خواهد برد. ازاینرو بیشتر احتمال میرود که مالیاتها افزایش یابد و کم‌نشود .

رئیس جمهوری جدید آشکارا نشان میدهد که دولت باید وارد میدانهای جدید فعالیت شود که‌ـ حکومتهای محلی و ایالتی نمی توانند از نظر مالی ، امور مورد نظررا انجام دهند .

دولت کندی دولتی است که در برابر عقاید رهبران کارگران تعهداتی دارد . لکن رهبران کارگران و کسانی که بنام «لیبرال» های سیاسی‌شناخته میشوند ، از بسیاری از سیاست‌های کندی رضایت ندارند .

امادرمورد امور اقتصادی‌وبازرگانی نشانه‌ای نیست‌که رئیس جمهوری در دوران حکومتش راهی را برگزیندکه صاحبان کسب و کار آنرا « تنبیه کننده» و مجازات کننده بدانند . با این حال ، اولین ماههای زمامداری‌او روشن ساخته است که درآینده‌قوانین ضدتر است و سایر قوانینی که‌برای رهبری و منظم ساختن امور تجارت‌و اقتصاد است ، به‌شدت بموقع اجرا گذاشته خواهد شد .

درزمینه‌سیاست‌خارجی ، پرزیدنت کندی به‌سوی احتیاط متمایل میشود. شکست کوبا و عقب‌نشینی لائوس‌به رئیس جمهوری جدید ، درس قبل‌از موقعی را آموخت . او اکنون درمورد کار دقیقتر و طراحی بیشتر نقشه‌ها پافشاری میکند .

او همچنین بنظر میرسد که مایل است در وزارت امور خارجه وهیئت طرح‌سیاستها وکسانی‌که آنرا بموقع اجرا میگذارند ، تجدید نظر کند .

افزایش قدرت

اگر مسئله را ازنقطه نظراشخاصی مطرح سازیم ، جریان مهم دراولین ۶ماه حکومت کندی ، ارتقاء رابرت کندی برادر وی به مقام و قدرتی بوده که برای یك عضو کابینه غیر عادی است .

رابرت کندی ، دادستان کل‌جوان نزدیکترین مشاور رئیس جمهوری شده وکارها را اساسا حل و فصل می‌کند .

برادر رئیس جمهوری ، دراین‌رلی که بعهده دارد بربعضی ازپروفسور هائی که درابتدا کندی آنها را در اطراف خود گرد آورد ، سایه افکنده است .

بنظر میرسد که پروفسورهاخیلی خوب از آب درنیامده‌اند . پرزیدنت کندی درچندین مورد میخواهد دامنه نفوذ و عملیات آنها را محدود سازد. بعبارت دیگر ، کندی دریافته است هیئتی راکه ابتدا روی کار آورد ، به تغییراتی احتیاج دارد وباید کسان دیگری را جانشین بعضی از آنهاکرد.

این نکته جالب توجه بنظر می‌آید که کندی ژنرال «ماکسویل تایلور» را بعنوان مشاور نظامی خود به‌کاخ سفید آورده است . ژنرال تایلور بعنوان یك نظامی «محافظه‌کار» ، در نظر گرفته میشودکه عقیده داردآمریکا بایدارتش نیرومندی‌داشته باشد تابتواند باسلاحهای عادی بجنگد ، اوهمچنین از معتقدان اتخاذ یك روش سخت و محکم در زمینه روابط خارجی آمریکاست .

انتظار میرود که برنفوذ ژنرال تایلور افزوده شود . کسانی‌که وارد بامور داخلی کابینه هستند ، توجه کرده‌اند که «دوگلاس دیلون» وزیر خزانه‌داری نیز بتدریج‌نقش بااهمیت‌تری را انجام میدهد .

دیلون درجناح محافظه‌کار کابینه درمورد مخارج ، مالیات وسیاست‌های مالی قرار دارد .

ارتقاء مقام دیلون مربوط به احساس پرزیدنت کندی درموردراندازه وآهنك بالا رفتن مخارج دولت فدرال است .

درخواست بودجه‌های اضافی برای دفاع، برمقدار مخارجی که قبلا پیش بینی شده بود ، میافزاید .

نظر اقتصادی

نظر اقتصادی تغییر کرده است . همراه با افزایش نفوذ وزیر خزانه داری ، از نفوذ «شورای مشاوران اقتصادی» کمی‌کاسته میشود .

نکته‌ای که موجب این تغییر شده اینستکه درابتدای دولت کندی،کسب وکار دچار کسادی بود . افکار جدید مفید بود واعضای شورای اقتصاد ، عقاید بسیاری در مورد طرز اداره اقتصاد داشتند .

لکن اکنون اقتصاد با استحکام رونق میگیرد و موضوع نگرانی‌تغییر کرده است . بجای نگرانی در باره جلوگیری از کم بود پول‌واعتبارات، مقامات دولتی شروع به ابرازنگرانی درباره فشارهای تورمی کرده‌اند .

این تغییر تفکر درباره سیاست اقتصادی ، تاحدی درسیاست خارجی نیز انعکاس یافته است . نه تنها انتصاب ژنرال ماکسویل تایلور به کاخ سفید ، پرمعنی است ، بلکه افشای این نکته نیز که چستر باولز معاون وزارت خارجه ، ممکن است بعدا به پست دیگری انتقال یابد ، حائز اهمیت است .

چستر باولز بعلت عقایدش درمورد کارهای تازه‌ای که‌ناگزیر بایددرجهان انجام گیرد ، شهرت دارد ، او یکی از رهبران «لیبرال» دولت کندی‌است

این نکته که رئیس جمهوری در باره تغییر چستر باولز ازمقام‌حساس فعلی اندیشیده ، چنین تعبیر شده است‌که کندی کمتر به جناح لیبرال کابینه توجه دارد .

وه‌فقیت در کنگره

سابقه امر نشان میدهدکه کندی موقعیت نسبتا مهمی درکنگره بدست آورده است . کنگره که اکثریت‌آن بادموکراتهااست‌قسمت‌مهمی‌ازقوانینی راکه رئیس جمهوری درخواست‌داشته تصویب کرده است .

اکنون که ۶ ماه اول حکومت‌کندی پایان یافته و افکار درکاخ سفید متوجه آینده است ، چند نتیجه‌گیری زیر را میتوان کرد .

۱ـ احتمال داردکه درماههای‌آینده مسائل داخلی تابع مسائل و سیاست خارجی شود .

۲ ـ برلن آزمایش بزرك وضع پرزیدنت کندی و شاید آینده او باشد . اگر اعصاب او هنگامی که‌ـ آزمایش واقعی فرا میرسد ، طاقت بیاورد ، امید میرود مقداری از نفوذی را که بعلت عقب نشینی های سابق از دست داده ، دوباره بدست آورد.

۳ـ تصفیه حساب با دیکتاتور کوبا فیدل کاسترو ، احتیاج به‌توجه دارد . رئیس جمهوری باین مشکل با توجه واحتیاط بیشتری نزدیك میشود .

۳ـ دستیاران کاخ سفید معتقد میشوند که بزرگترین وظیفه‌ای که‌در برابر کندی قرار دارد ، یافتن راهی برای مقابله با قدرت شوروی‌درمورد ایجاد ناراحتی دربسیاری از قسمت های جهان است .

۷ تصمیم بزرك

کاخ‌سفید ۷ تصمیم را در ۶ماه‌اول حکومت کندی ، بعنوان مهمترین تصمیم های او میشمارد . تصمیم‌های مزبور به قرار زیراست :

۱ـ کنگو

پرزیدنت کندی قدرت ونفوذامریکا را در راه جلوگیری ازکنترل کنگو بوسیله شوروی بکار برد . تا حال این هدف برآورده شده است. کنگو، امروز عقب‌نشینی برای خروشچف و یك موفقیت برای کندی است .

۲ـ کوبا

پرزیدنت کندی حمله بکوبا را را برای برانداختن فیدل کاسترو تصویب کرد ، ولی اجازه نداد که نیروی هوائی آمریکا وارد میدان‌شود و این پشتیبانی مورد درخواست شورشیان بود تاشانس خوبی برای پیروزی داشته باشند . درنتیجه ضربه بزرگی به نفوذ و احترام‌آمریکا وکندی وارد شده حتی‌دستیاران کندی درکاخ سفید باین نکته اعتراف‌دارند

۳ـ ملاقات با خروشچف

کندی تصمیم گرفت که برای مذاکره رودر روی با خروشچف‌به‌وین برود . هدف اصلی این ملاقات این بود که رئیس جمهوری فرصتی برای دریافتن نظریات مخالف اصلی خود بدست آورد و همچنین باو بگویدکه آمریکا تا چه پایه محکم است . در مورد سود خالص این ملاقات ، عقاید گوناگونی ابراز میشود .

۴ـ لائوس

پس‌از آنکه ابتدا رئیس جمهوری نشان داد که میخواهد روش محکمی داشته باشد واحیانا با نیروی‌نظامی وارد میدان گردد ، تصمیم گرفت‌که در پی راه حل مسالمت‌جویانه‌ای‌از طریق مذاکره برای تضمین بیطرفی دراوس ، برآید .

اکنون بنظر میرسد که لائوس در برابر جنگجویان نظامی موردپشتیبانی مسکو فرو میرود و اوضاع بنظر می‌رسد که وخیم‌تر میگردد وبشکل یك عقب‌نشینی برای غرب و کندی در می‌آمد .

۵ ـ مسائل فضائی

پرزیدنت‌کندی تصمیم گرفت که درمسابقه فضائی با شوروی برای رسیدن به‌ماه وارد شود . با آنکه شوروی توانسته بود یك انسان را درمدار زمین‌قرار دهد ، کندی‌موفقیت سریعی بدست آورد ودوآمریکائی‌را بدستور او به آسمان پرتاب کردند.

۶ـ مسائل نظامی

یکی‌ازاقدامات مثبت رئیس‌جمهوری بالابردن مخارج نظامی و افزایش قدرت نظامی آمریکا برای جنگهای عادی بوده است . انتظار میرود پا بپای آمادگی آمریکا برای‌قدرت نمائی احتمالی دربرلن ، بربودجه های‌نظامی افزوده شود .

۷ـ برلن

تصمیم آشکار رئیس جمهوری برای‌مقاومت محکم‌دربرلن ، بزرگترین ومهمترین تصمیم او در ۶ماه گذشته بوده‌است .

مسئله برلن بنظر مردم آمریکا و جهان ، محك آزمایش رئیس جمهوری جدید است . اگر رئیس جمهوری بحران برلن را بدون جنك ویاتسلیم شدن بگذراند و اگر بتوان ترمیم اقتصادی را حفظ کرد و تورم بروز نکند ، آنگاه‌احساس عمومی این‌خواهد بودکه رئیس جمهوری میتواند روی گذراندن موفقیت آمیز اولین دوران حکومت خود حساب کند .

نظر کندی

اما باید دید که نظر خود رئیس جمهوری درمورد حکومت ۶ ماهه‌اش چیست ؟

کندی دربرابر این سئوال بیاد روزنامه‌نگاران آوردکه گفته است: «اخبار جهان قبل‌از آنکه خوب شود، بدخواهد بود .»

او درمورد مسائل داخلی گفت از پیشرفت اقتصادی خوشنودیم ، ولی درعین حال به مسئله بیکاری اشاره کرد .

اگر بخواهیم وضع حکومت کندی را درمدت ۶ ماهه اول زمامداری او روشن کنیم ، عکسی دربرابر خود خواهیم داشت که مرد جوانی ، کار بزرگی را دریك دوران دشواربدوش گرفته وباعقب‌نشینی ها و پیروزی‌هائی روبرو گشته است .

اگر بامردی‌که او را انتخاب‌کنید، مذاکره و صحبت داشته باشید ، خواهید دید که بنظر افکار عمومی ، کندی هنوز درمرحله آزمایش است

(اخبار آمریکا و گزارشهای جهان)

نوشته : بریان پترز

۱۲۰ دقیقه برای نجات دنیا

بحران برلن ، شرق وغرب را تجهیز کرده است .هواپیماهای نظامی بحال‌آماده‌باش درآمده‌اند . هواپیماهای بمب‌افکن اتمی آمریکا ازنوع ب‌ـ۵۲ مجهز به بمبهای هیدرژنی در تمام ۲۴ساعت آماده پروازند تادر برابر هرگونه حمله احتمالی مقابله کنند .پایگاه های پرتاب موشکهای شوروی نیز بحال آماده‌باش دائمند.معذلك هیچکس واقعا بیك‌جنك اتمی نمی‌اندیشد.

دانشمندان اتمی ورجال سیاسی که مسئولیت‌های بزرگی بعهده داشتند (ازجمله پرزیدنت آیزنهاور) اخیرا جهانیان را ازاین خطربرحذر داشتند که : جنك ممکن است جنك اتمی خیلی‌خوب امکان دارد آغاز گردد بدون آنکه کسی چه‌در شرق و چه‌درغرب طالب آن باشد .

یکنفر امریکائی بنام «بریان پترز»یك گزارش علمی ودقیقی از چنین جنگی رابرشته تحریر درآورده است باخواندن این اسناد عجیب انسان دنیای ناشناخته‌ای راکشف میکند و این دنیا جنك وصلح در ۱۹۶۱است .

فرشته «آلاباما»

سرنشینان هواپیمای غول‌پیکر «فرشته‌آلاباما» که جزء نیروی استراتژی هوائی امریکا است پس از ۱۴ساعت پرواز سخت‌ترین‌هدف خودرا اجراء کرده این هواپیما از پایگاه «سونورا» واقع در تکزاس به‌پرواز درآمد .

سرنشینان هواپیما از سونورا مستقیما بطرف شمال حرکت‌میکرد وساعتها وکیلومترها را میبلعید وبه پیش‌میرفت تا لحظه‌ای که برفراز جزیره «بافن» ظاهر گردید . در آنجا در حین پرواز یك هواپیمای عظیم سوخت لازم را باو رساند.

فرشته آلاباما ، یك هواپیمای بمب‌افکن قاره‌پیما از نوع ب‌ـ ۵۲ تمام ذخیره بنزین هواپیمای دیگر رابلعید و سپس بسوی هواپیمای دیگری رفت که برفراز صحرائی که‌بین شمال شرقی گروئنلند و اسپیتزبرك درانتظارش بود رسید.

درآنجا مجددا یك هواپیمای غول پیکر «ك.ث ۱۳۵» عطش هشت موتور قوی اورا سیراب کرد.

اینك درحالیکه او آخرین ویراژ خودرا میزد مخازن بنزین اوباندازه کافی میتوانست هواپیما را به هر نقطه‌ای از سرزمین شوروی کـه مایل باشد برساند و مجددا بدون آنکه احتیاج بسوخت گیری‌جدیدی باشد بامریکا باز گردد.

اما چنین ماموریتی تنها درزمان جنك روی میدهد و بشکر خداوند مادر زمان صلح هستیم و بهمین جهت هواپیمای فرشته آلاباما فقط به‌منتهی الیه‌نقطه ایکس که‌آخرین حدسرحد شوروی است رسید و سپس مراجعت کرد و در یکی از پایگاههای انگلیسی فرود آمد.

چهارده ساعت‌قبل ۳۲ هواپیمای بمب‌افکن اسکادر ۸۴۳ همگی‌ـ «سونورا» راترك کرده بودند.

در شماره آینده

نقطه ایکس

نام نویسی در هنرستان عالی موسیقی

هنرستان عالی موسیقی در سال ۴۰ـ۴۱ برای رشته های ویلن پیانو از کلاس چهارم ابتدائی و برای رشته ساز های بادی ـ ویلن سل‌ـ آواز از کلاس اول متوسطه هنر جو میپذیرد برای نام نویسی از این تاریخ تا ۱۵ شهریور ۴۰ روز های دوشنبه ـ چهار شنبه از ساعت۸ر۵ صبح تا ۱۱ر۵ و عصر ها همه روزه از ساعت ۵ر۵ تا ۷ر۵ بعد از ظهر دفتر هنرستان واقع در خیابان ارفع باز است در دوره ابتدائی و اول متوسطه علاوه بر مواد موسیقی عین برنامه رسمی دروس عمومی وزارت فرهنك نیز تدریس میگردد . ضمنا تحصیل در هنرستان بطور رایگان میباشد

۱ـ۵ ۱۴۶۶۴

چون آقای عباس مجینی کردستانی عکس‌بالا شناسنامه شماره ۶۰۷۱۷ صادره ازده مجین جزء دهستان‌سریش آباد فرزند مرحوم جهانگیر ومرحومه نبات تاریخ‌صدور روز ۱۷ر۱ر۱۳۱۹ دفتر آمارثبت‌احوال قم و محلات حوزه ۸مقیم چالوس خانه‌شخصی آقای‌عباس مجینی کردستانی درتاریخ ساعت ده ونیم‌صبح‌روز یکشنبه ۱ر۵ر۱۳۴۰ در چالوس بواسطه خوردن سم فوت‌نموده هرگاه ورائی درحومه قم ومحلات ودمـ مجین مذکور دارد باداشتن شناسنامه بآدرس چالوس مغازهٔ غلامرضا ایزدی مراجعه نمایدـ زیرا مرحوم مذکوردر چالوس ورائی‌ندارد .

آـ۱۵۵۱۸

آگهی اعلام توقف

آقای چنگیز فیروزیان ساکن بابل بوکالت از طرف طلبکاران‌دادخواستی بخواسته اعلام توقف آقای محمد حسین خاتمی شغل بلورفروش ساکن‌بابل بشرح پرونده کلاسه ۱ـ۴۲ر۴۰ درتاریخ ۲۴ر۲ر۴۰ بشعبه دوم دادگاه شهرستان بابل تقدیم داشته و حکم ورشکستگی مشارالیه تحت شماره ۱۱۰ـ۱ر۳ر۴۰ از شعبه دوم دادگاه شهرستان‌بابل صدوریافته و لذا مراتب بدینوسیله بادرج درروزنامه محلی اعتراف وروزنامه اطلاعات سه نوبت متوالی آگهی و متذکر میشود که هرکس بهرعنوان ادعای طلبی ازورشکسته نامبرده دارد از تاریخ نشر آخرین آگهی ظرف مدت چهل روز اصلو یارونوشت مصدق مدارك طلب خودرا بمدیر تصفیه درقبال دریافت رسید تسلیم نماید تانسبت بادعای آنان رسیدگی بعمل آمده واقدام قانونی‌معمول گردد و نیز اشخاص یاموسساتی که بورشکسته نامبرده بدهی دارندباید ظرف مدت مزبوربدهی خودرا اعم از نقد و یاجنس پرداخت و تسلیم نمایند د رمورد بدهکاران متخلف طبق مقررات قانون مخصوص بند ۳ از ماده ۲۴ قانون تصفیه امور ورشکستگی رفتار خواهد شدبدیهی است پس‌از انقضاء مدت مزبور هرگونه ادعائی نسبت بورشکسته مزبور شود پذیرفته نخواهد بود.

مدیر تصفیه کاظم حریری ـ عضوناظر رضا احمدی امیری

آـ۱۵۵۷۲ ۱ـ۳

خدا حافظ

برای پای‌بوسی آستان مقدس‌رضوی علیه‌السلام فردا تهران راترك گفته‌و امیدوارم دعای خیر این حقیر فقیر سراپاتقصیر درباره عموم ابناء دولت‌و ملت ایران مورد قبول واقع‌شود .

بهلول حق پرست دربان مدرسه عالی سپهسالار

آـ۱۱۲۴۵

پیام‌بمردم حق‌پرست کرمانشاه

دراین موقع که‌خطیب‌بافضیلت آقای شیروانی واعظ برای ارشادات دینو اخلاقی بکرمانشاه عزیمت نموده اند شایسته‌است عموم از خطابهای‌فاضلانه ایشان بهره‌مند گردند .

عادل خلعتبری

آـ۱۱۱۶۵

عبور از پنجاه قاره

اسقف کانتربوری گفت درامریکا واروپا :

سینما و تلویزیون بلای شماره یك نسل جوان است

رئیس اداره آگاهی امریکا اعلام کرد :

سال گذشته درامریکا در هر ۵۸ دقیقه یکنفر بقتل رسیده، در هر ۳۴ دقیقه یك عمل منافی عفت صورت گرفته ودرهر ۳۹ ثانیه یك سرقت وقوع یافته است

بموجب آماریکه درامریکا انتشار یافت درسال گذشته برتعدادجرائم و جنایات بطور وحشتانگیزی درامریکا افزوده شده .

درگزارشی که‌هاور رئیس اداره آگاهی امریکا انتشار داده است خاطر نشان گردیده که‌درسال ۱۹۶۰ تعداد جرائم و جنایات افراد بالغ بر ۱٫۸۶۱٫۰۰ بوده است که‌نسبت‌بسال گذشته ٤درصد افزایش پیدا کرده .

هاور درگزارش خود افزوده است که‌اگر جرائم وجنایاتی که درسال ۱۹۵۰ درامریکا روی‌داده باسال ۱۹۶۰ مقایسه کنیم مشاهده میشود که در طول دهسال اخیراین رقم ۹۸ درصد افزایش یافته‌است. درحالیکه درهمین مدت جمعیت امریکا فقط ۱۸ درصد زیاد شده .

هاور در گزارش خود میافزایددر سال ۱۹۶۰ درهر ۵۸ دقیقه یکنفر بقتل رسیده ودر هر۳٤دقیقه یك‌عمل منافی عفت صورت گرفته‌ودر هر ۳۹ ثانیه یك سرقت بوقوع پیوسته‌است.

هاور ضمن اعلام خطر بخانواده‌های امریکائی در گزارش خود میافزایددر سال ۱۹۶۰ ازهر یکصد هزار نفر امریکائی ۳٦٤۰نفر آنها بخاطر اعمال جنایت آمیز بازداشت شده‌اند .

رئیس اداره‌آگاهی‌امریکا میافزاید تعداد جوانان جنایت کارامریکائی که درسال ۱۹۶۰بازداشت‌شده‌اند دوبرابر جوانان جنایتکاریست که‌درسال ۱۹۵۰ بازداشت شده‌اند . درحالیکه دراین مدت تعداد جوانان ۱۰ تا۱۷ ساله دو برابر نشده است .

هاور معتقد است خانواده های امریکائی باید در تربیت جوانان‌خود بکوشند زیرا اگروضع بهمین‌منوال پیش رود خطری عظیم موجودیت‌ملت امریکارا تهدید میکند .

سقوط نسل جوان فرانسه و انگلستان

چندی قبل نیز آماری درانگلستان انتشار یافت‌که حاکی‌از این‌بود که درطول یکسال بطور وحشتانگیزی‌بر تعداد جنایات افزوده شده‌است‌همچنین آماری که ماه گذشته درفرانسه‌منتشر گردید حاکی ازآن بود که‌روز بروز برتعداد اعمال جنایت آمیز نسل‌جوان فرانسه افزوده میشود .

جامعه شناسان ومربیان تعلیم و تربیت معتقدند که‌سینما وتلویزیون‌و همچنین انتشار کتب ومجلات جنائی بزرگترین عامل سقوط نسل جوان و افزایش جنایات دربین آنهاست .

فیلم‌های‌پلیسی خلاف اخلاق که بدون هیچگونه کنترلی درسینماهاو تلویزیونهای جهان نمایش داده‌میشود جوانان رابسوی تباهی واعمال جنایت‌آمیز سوق میدهد .

چند روزقبل‌درانگلستان نیزعده‌ای ازدوشیزگان مدارس دخترانه علائمی روی سینه خود نصب کردند تابدین وسیله بجوانان بفهمانند که باکره نیستند اسقف کانتربوری ضمن حمله وانتقاد باینگونه اعمال گفت که‌سینما وتلویزیون وانتشار کتب ومجلات‌غیر اخلاقی عامل اساسی‌این انحراف است وچنانچه دولت‌انگلستان مبارزه‌شدیدی رابرعلیه نمایش فیلم های غیراخلاقی درسینماو تلویزیون آغاز نکند نسل جوان انگلستان باخطر نابودی روبرو است .وی‌گفت درامریکا واروپا سینما وتلویزیون بلای‌شماره یك نسل‌جوان بشمار میرود .

خبرگزاری فرانسه

ازسه آمریکائی دونفر بمسافرت ماه علاقه‌ای ندارند

معذالك پرزیدنت کندی‌حاضراست ٤۰ میلیارد دلار برای فرستادن انسان بفضا اختصاص دهد

دانشمندان امریکائی معتقدند فرستادن انسان‌بکره ماه ٤۰ میلیارد دلار هزینه دارد یعنی‌هر امریکائی ۲۲۵ دلار باید بپردازد.

محافل نزدیك به کاخ سفید خاطر نشان میسازند که پرزیدنت کندی آماده است این بودجه‌عظیم را تصویب کند تا امریکا قبل از شوروی انسانی بکره ماه بفرستد .

انستیتوی گالوپ که‌مشهورترین موسسه آمارگیری در جهان‌است اخیرا نظر امریکائی ها را درباره این مسافرت پر خرج سئوال‌کرده است و این است نتیجه‌ای که گالوپ بدست آورده :

۳۳ در صد امریکائیها گفته‌اند با وجود آنکه مسافرت یك انسان امریکائی بفضا ٤۰ میلیارد دلار هزینه دارد دولت امریکا باید باین کار اقدام کند.

۵۸ در صد امریکائی ها نظر مخالف داده‌اند و ۹ در صدازاظهار نظر خودداری کرده‌اند .

بدین ترتیب بنظر میرسداکثریت امریکائیها حاضر نیستند دولت امریکا ٤۰ میلیارددلار صرف‌هزینه مسافرت بکره ماه بکند .

امریکائی هائی‌که مخالف‌صرف این بودجه هنگفت برای مسافرت بفضا هستندسئوال میکنندمسافرت بماه به چه دردی میخورد ؟ صرف این ٤۰ میلیارد دلار در روی کره زمین بمراتب بهتر و مفید تر از صرف آن برای رفتن بماه است .

سفینه های فضائی

دکتر هارولد اوکی دارنده‌جایزه نوبل دررشته شیمی‌بامریکائی هائی که سئوال میکنند فرستادن‌انسانی بکره ماه چه لزومی دارد این‌پاسخ را میدهد :

بدون شك مسافرت انسان بفضا توام با فرستادن یك سلسله سفینه های فضائی خواهد بود که مجهز به دستگاه های علمی بوده وقادرند خصوصیات کره‌ماه را کشف‌کنند.

دستگاه هائی که باحتمال قوی‌در سال ۱۹۶۳ با یك سفینه فضائی بکره ماه فرستاده میشود اطلاعات ذیقیمتی در اطراف کره ماه بزمین مخابره میکند . و دانشمندان‌بدین وسیله میتوانند از ترکیب کره‌ماه، اتمسفر وپدیده هائی که در داخل کره ماه بوجود می آید اطلاع حاصل نمایند.

دکتر هارولد هوکی معتقداست هر چند که فرستادن انسان بکره ماه و تخصیص دادن یك بودجه٤۰ میلیارد دلاری گران قیمت ترین طرح تکنولوژی قرن است معذلك بشر برای افزایش دانش خود لازم است فداکاری کند . امریکائی ها از خود سئوال میکنند که بودجه مالی تحقیقات بمب اتمی امریکا از ۲ میلیارد دلار تجاوز نکرد اینك چرا سفر انسان بفضا ٤۰ میلیارد دلار خرج دارد ؟ بدین‌سئوال دوم مهندسین امریکائی این پاسخ‌را میدهند :

تنها مسئله فرستادن انسان بکره ماه مطرح نیست زیرا اگر تنها همین موضوع مطرح بود روسها تاکنون انسانی بکره ماه فرستاده بودند زیرا آنها موشك هائی در اختیار دارندکه ۵۰۰هزارکیلوگرم قدرت پرتابی آن است .

در حقیقت مشکل بزرك‌دانشمندان فرستادن انسان بکره ماه نیست بلکه باز گرداندن آن است انسانی که بکره ماه فرستاده میشود باید دسترسی بسوختی داشته باشدکه هنگام بازگشت تحت تاثیر قوه جاذبه کره ماه قرار نگیرد .علاوه بر آن انسانی که بکره ماه‌فرستاده میشود باید برای بازگشت از یك پایگاه پرتاب موشك استفاده کند تا سرعت اولیه او یك کیلومتر و ۶۰۰ متر در ثانیه باشد .

بدین ترتیب بنظر میرسد که دانشمندان امریکائی درست‌حساب کرده‌اند که ٤۰ میلیارد دلاربرای فرستادن انسان بکره ماه لازم‌است و این مسافرت برای افزایش دانش بشر ضروری است .

فیگارو

آیامیدانید . . .

نقاشان ماداگاسکار در پاریس

درمدرسه هنرهای زیبای پاریس نمایشگاهی ازآثار نقاشی هنرمندان ماداگاسکار دائرشد وهفده‌تن از نقاشان ماداگاسکار تابلوهای نقاشی‌خودرا دراین نمایشگاه بمعرض تماشا قرار دادند .

الماس مصنوعی

دانشمندان موفق‌شدند نخستین‌الماس درشت رابسازند. وزن‌این‌الماس ازیك قیراط‌بیشتراست. وبطوریکه «دکترگای‌سوتس» اظهارمیدارد این‌نخستین باراست که‌انسان چنین الماس‌درشتی تهیه میکند .

کوره اتمی قطب جنوب

ساختمان نخستین کوره اتمی در قطب‌جنوب شروع‌شده وساختمان‌آن درسال ۱۹۶۲ خاتمه خواهدیافت .

این کوره‌اتمی ،برق‌و حرارت مورد لزوم دانشمندانی راکه‌در قطب‌جنوب مشغول‌فعالیت هستند تامین میکند .

بآینده خود احترام بگذارید

این شعاری است که مقامات سوئیسی برای تقلیل‌حوادث رانندگی پیش کشیده‌اند .

در این عکس یکی از آگیهائی‌را که در جاده های پر رفت و آمد سوئیس نصب شده‌مشاهده میکند .

خبرگزاری فرانسه

دستگاه جدید برای اندازه گیری جریان اقیانوس ها

برای اندازه گرفتن جریان های آب‌دراعماق اقیانوسها ازبطریهائیکه داخل آن پراز سیم ودر آن باچوب پنبه بسته شده استفاده میشودبدین ترتیب که بطری هارا درنقاط‌مختلف اقیانوس میریزند و بعدا بسیاری‌از این بطریها با جریان آب تاساحل آمده ویا بوسیله کشتیهای لاروبی بالا میایند و بدین طریق جریان آب در اعماق اقیانوسها معلوم و اندازه گرفته میشود.

اخیرا بطریهائی بشکل قارچ‌از پلاستیك ساخته‌اند که رنك زرد داشته و حساسیت بیشتری دربرابر جریانهای زیر دریا دارند . پیدا کردن این بطریهای پلاستیکی خیلی آسان بوده و ضمنا مانندبطری شیشه‌ای در اثر بر خورد باسنك شکسته نمیشوند.

درظرف ۸ روز دونفر خودرا ازآبشار نیاگارا پرتاب کردند

یك خلبان امریکائی‌که خودرا از آبشار نیاگارا پرتاب‌کرده‌بود ۱۰۰ دلار جریمه شد

برای دومین بار درظرف هشت روز مردی خودرا از آبشار نیاگارابزرك‌ترین آبشار جهان پرتاب کرد .

اما اگرپرتاب‌اولی‌توسط‌یك‌سیاه‌پوست وبخاطر عشق‌بزنی صورت گرفت‌پرتاب دوم توسط یك‌خلبان نیروی هوائی امریکا انجام یافت .

رای‌یورون‌که‌سالهااست در نیروی هوائی امریکا خدمت میکند اخیرا قایق‌کوچکی ساخته است تاتوسط‌آن کسانی که‌خود رااز آبشار نیاگارا پرتاب میکنند نجات دهد .

درسالهای اخیر خودکشی ازآبشار نیاگارا افزایش یافته‌استو این‌خلبان امریکائی تصمیم‌گرفت‌قایق مخصوصی بسازد تااگرکسی حین سقوط ازآبشار از تصمیم‌خود عدول کرد نجات پیدا کند .

ویورون تصمیم گرفت خود اولین آزمایش رابعمل آورد بدینجهت دیروز صبح ازبالای آبشار نیاگارا خود را پرتاب کرد .

اما اگرچه ویورون‌برای جان‌دیگران دست باین اقدام زده بود ولی طبق قوانین امریکا به‌پرداخت ۱۰۰ دلار محکوم گردید .

فرانس سوآر

کوشش عظیمی که برای کشف داروی معالج سرطان میشود

در امریکا هرسال میلیونها دلار صرف تحقیقات در آزمایشگاهها برای کشف داروی معالج سرطان میشود و هزاران پزشك و زیست شناس وشیمی‌دان لاینقطع میکوشند بر این بیماری مهیب و خطرناك‌فائق آیند. برای‌این که‌به‌عظمت‌این‌مبارزه پی برده شود ارقامی مربوط به سالهای ۱۹۵۸و ۱۹۵۹ را ذکر مینمائیم .

در ۱۹۵۸ به تنهائی ۲۸۰۰۰ ماده شیمیائی منفرد ویا ترکیبی مورد آزمایش قرار گرفت و ٦۰ ماده برای آزمایشهای کلینیکی مفید تشخیص داده شده و استفاده و تحقیق بیشتر در باره آنهاتوصیه گردیده است.

در ۱۹۵۹ تعداد این موادشیمیائی وترکیبات به ۳٦٫۰۰۰ رسید که فقط ٤۹ ماده شیمیائی انتخاب‌گردید تا در آزمایشگاه تحت مطالعه قرار گیرند .

فرناندل به‌ماهیهای‌رودخانه‌سن‌میاندیشد

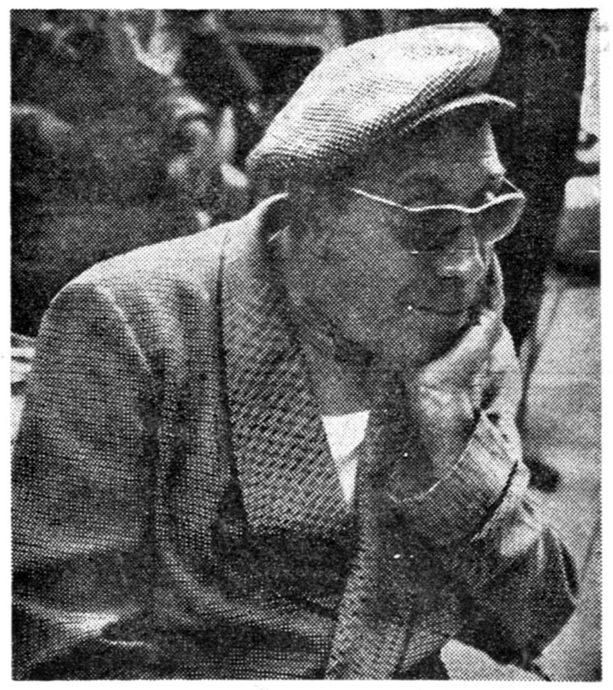

فرناندل هنرپیشه مشهور فرانسوی اینروز ها کم پیدا است او فقط وقتی به پاریس می آید که مجبور باشد در فیلمی بازی کند .

فرناندل فقط به کادیلاك ، قایقش و ماهیگیری در دریا علاقمند است . در این عکس او را در حالیکه به ماهیهای رودخانه‌سن‌میاندیشد مشاهده میکنید

نواررابلان

جدول

کلمات متقاطع شماره ۱۸۷۱

افقی : ۱ - لقب دیگری برای دلبر جاهل - اگر هم بالاغ نسبتی داردبر بام می‌نشیند !۲- به آدمهای‌سربزیر هم میگویند - از لوازم خیاطی‌خانمانه ۳- بی حرکت - منزلگاه آینده کارمندان دولت٤- شاعر که توی آن پیچشی هم دیده است - واحد ضمیر ۵- مال آقا پسر معمولا زری است- عرق‌گل ٦- آشکار است - راه بی‌پایان ۷- از مخترعین امریکائی- در جنك بین‌الملل اول پیکار معروفی‌شد ۸- بعدا زیرلفظی‌میگیرند- از مصالح کتك کاری ! ۹- مهمترین قسمت اتم را تشکیل میدهد- از پارچه‌های تازه درآمد.

عمودی : ۱- رمق -نوعی بحث وجدل و مرافعه ۲- بزرگزاده نادان‌را نیز این چنین وصف کرده‌اند - آقافوفول خیلی اینجوری بوده ۳- همیشه دعواهابر سرلحاف او بوده است - ظرف آبغوره - زبان‌ساز ٤- هم شانس می‌آورد و هم پای‌آواز میشود گذاشت - بزرك ۵- بابادمجان هم نسبتی دارد - تحمل دردرا آسان ترمیکند ٦- از چهاربایان بنام -دلبر ۷- خاك چینی - پوکش را به هدیه میدهند- از ساده‌ترین وسایل آب‌کشی ۸- غلاف دیده - درسفر آن پای خرلنك میشد ۹- آهن بخود همی‌کشد - برای دخول و خروج‌است.

حل جدول شماره ۱۸۷۰

افقی : ۱- رم -کامروا ۲- کشکی - سجاف ۳- حساب - امن ٤- مور -لال ۵- تن -تاب - ۱۱ ٦- حقه -سلخ ۷- اجر -تخمه ۸- طوبی- فراق ۹- معاشرت - کم .

عمودی : ۱- رك - متلاطم ۲- مشحون -جوع ۳- کسر - حربا ٤- کیا - تق -یش ۵- بلاهت ٦-مس - اب- خفت ۷- رجال - صمغ۸- وام - ألهاك ۹- افزایش -قم.

-۲۱۹-

نوشته : ژان ساوان
عضو فرهنگستان فرانسه

ماری والوسکا

از تهیه این مقدمات شك و تردیدی درمیان اطرافیان او پدید آمد وهمه فهمیدند که امپراتور درساختمان «مادونادل مونته» تنها نخواهد بود . زیرا اگر چنین بود علت نداشت که چادر و تختخواب خودرا هم به‌آن مکان انتقال دهد .

کم‌کم همه دانستند که ناپلئون درانتظار مهمانی است که قرار است بزودی از راه برسد . امپراتور درنظر داشت ساختمان را به ماری‌والوسکا اختصاص دهد و خودش درزیر چادر مخصوص زندگی کند . باین ترتیب معلوم میشد که نمی‌خواهد شبها درکنارماری‌والوسکا بسربرد اتاقه مورد لزوم بایك قاطر به‌محل برده شد وبزودی همه چیز برای پذیرائی از کنتس آماده شد .

ناپلئون درمدتی‌که درجزیره الب‌اقامت‌داشت بشدت ازجاسوسانی که دراطراف او وجود داشتند متنفربود وحتی‌المقدور کمتر حرف میزد ومیخواست از آنچه که دراین جزیره میگذرد کوچکترین مطلبی بگوش زن خود «ماری‌لوئیز» نرسد .

بطوریکه گفتیم ملکه سابق فرانسه پس‌از شکست ناپلئون نزد پدرخود امپراتور اتریش پناهنده شده بود . چادر مخصوص امپراتور که مانند یك اپارتمان حقیقی بود بزودی در «مارسیانا آلتا» برپا گردید ناپلئون یکی‌از آجودانهای مخصوص خودرا بنام «سن‌دنیس» که بوی لقب «مملوك‌علی» داده شده بود از مرکز جزیره نزد خویش فراخواند .

«سن‌دنیس» لباسی شبیه لباس سربازان مصری به‌تن میکرد و جانشین یك مملوك(سرباز مصری) شده‌بود که اسمش «علی» بود .

خلاصه روزی‌که که «سن‌دنیس» باوفا باقامتگاه جدید ناپلئون وارد شد امپراتور بوی دستور داد که دوتفنك شکاری باخود بردارد و عازم شکار شوند .

-۲۲۰-

ناپلئون و «مملوك‌علی» برای رسیدن به‌فلاتی که درگوشه وکنار آن درختانی وجود داشت بالا رفتند .

امپراتور به آهستگی قدم برمیداشت . اغلب دروسط راه متوقف میشد ونفسی تازه میکرد وسرانجام نفس زنان و عرق‌ریزان بمقصد رسید وباز لحظه‌ای استراحت کرد و سپس پیاده‌روی روی علف ها آغاز شد . هنگامیکه دونفری روی علف‌ها راه میرفتند سن‌دنیس ناگهان‌این جمله را برزبان آورد :

- بنظر من راه رفتن روی این گیاهان خیلی لذت‌بخش‌تر از آن است‌که انسان درپاریس‌روی بهترین فرشهای سالن مجللی‌راه برود !

ناپلئون خندید ولی چیزی نگفت، آنگاه تفنك را بدست گرفت وبراه افتاد . لحظه‌ای براست ، زمانی به‌چپ میرفت وگاهی مستقیم بسوی جلو قدم برمیداشت .

«سن‌دنیس» بفاصله معینی دنبال او حرکت میکرد و تفنك خودرا بدست داشت تا به‌محض اینکه امپراتور تیری درکرد تفنك پرشده‌خود را بدست او بدهد .

مدت نیمساعت تمام در جستجوی شکار بودولی درآن حوالی جنبنده‌ای دیده نمیشد. باوجوداین بازهم اندکی‌راه پیمود وهنگامیکه کاملاخسته شد بدرختی تکیه‌داد ودوربین خودرابدست گرفت وبدقت باطراف خود نگریست .

ازدور جزیره کورس زادگاه‌خود رادید که‌بصورت صخره‌عظیمی جلوه‌گر میشد. مدتی باین منظره خیره‌شد پس‌از آن باردیگر اطراف خودرا از نظر گذرانید وسپس دوربین راازجلو چشم خود برداشت .

دیگراز قصدشکار منصرف شده‌بود وبالحنی حاکی ازنومیدی گفت : طوریکه می‌بینم دراین حوالی‌شکاری وجود نداردوبیهوده خود را خسته می‌کنیم. بهتراست برگردیم. بادم میاید وقتی که‌درورسای، سن‌ژرلی فونتن بلوبشکار میرفتم چقدر قوچ‌می‌کشتم.. ولی در این جاحتی پرنده هم‌پر نمی‌زند .

دونفری ازتپه پائین رفتند. «مملوك‌علی» بدون آنکه‌سخنی‌بگوید بدنبال امپراتور راه میرفت. بلافاصله پس‌از پائین آمدن ازتپه‌ناپلئون به‌چادر خودرفت وبه‌تنهائی ناهار خورد .

هشت‌روزبعد اطرافیان امپراتور فهمیدند که‌ناپلئون درانتظاروروود مهمانان تازه‌واردی است .

-۲۲۱-

بدستور اواطاق‌های متعدد ساختمان «هادودل‌ماریکانا» برای پذیرائی از مهمانان آماده گردید. باشپز مخصوص اطلاع داده‌شد که‌همیشه غذای‌اضافی آماده‌داشته باشد ازآن‌پس‌ناپلئون هرروزدوربین رابدست میگرفت‌و ساعتها بافق‌دوردست خیره میشدولی از مهمان عزیز اثری دیده نمیشد .

سرانجام روزی بادبانی رااز دورمشاهده کرد. بیدرنك بیکی‌از آجودانهای خوددستور لازم راداد. این افسرقبلااز ماموریت خودآگاه بودو میدانست چه وظیفه‌ای رابابد انجام دهد .

کشتی‌حامل کنتس‌والوسکا نمی‌بایستی دربندر «پرتوفرایو»مرکز جزیره الب لنگر بیاندازد .بلکه‌بایستی راه خودرا کج‌کرده ودرجائی دوراز انظار دربرابر بندر «سان‌جیووانی» پهلو می‌گرفت.

ساکنین کشتی ناهنگامیکه شب فرانرسیده بود نمی‌بایستی‌از جای خود تکان بخورند .

قراربود شب‌هنگام علامتی‌از طرف ساحل که‌عبارت ازبرافروختن آتش هیزم بود بسرنشینان کشتی داده‌شود دراین وقت قایق‌مخصوصی می‌بایستی آهسته‌مسافر زیباوهمراهان اورا بساحل‌برساند. سرنشینان این‌قایق از کنتس‌والوسکا ،پسرش الکساندر، خواهر وبرادر ماری تشکیل میشد .

وظیفه آجودان مخصوص ناپلئون این‌بود که‌بیدرنك به‌بندر «پرتوفرایو» رفته واز آنجا دستورهای لازم رابه‌کشتی حامل کنتس بدهد وآن رابسوی مقصد اصلی هدایت کند .وسپس یك‌درشکه‌چهار اسبی وچهارراس قاطر وسه‌راس اسب بازین وبزك درمحل پیاده‌شدن مسافرین تازه وارد حاضر کند .

مارشال بزرك «برتران» که‌جانشین مارشال «دروك»شده بودو چندتن از افسران مورد اعتماد نیز می‌بایستی برای استقبال کنتس- والوسکا درمحل حاضر شوند .

ازکنتس «برتران» همسر مارشال بزرك نیز دعوت شده‌بود در تمام مدتی‌که کنتس والوسکا درجزیره الب مهمان امپراتور خواهد بود در مصاحبت وی‌بسربرد ووسیله تفریح‌واستراحت اورا از هرحیث فراهم سازد .

هر دم میپرسند فرهنگ جواب میدهد

هر سئوال یا مشکلی که در باره مسائل فرهنگی دارید همه روزه از ساعت هشت صبح تایك بعد از ظهر بوسیله تلفن های ۳۰۰۱۴ تا ۳۰۰۱۹ باسرویس فرهنگی روزنامه اطلاعات در میان بگذارید . ماسئوال یا انتقاد شما را با مسئولین فرهنك در میان میگذاریم و در همین ستون جواب میدهیم م. . ..

مردم میپرسند :

آقای ملك احمدی اظهار میدارد در اصفهان مدیر دبیرستان دخترانه بهجت آئین مرداست ، درحالیکه دراین شهرستان خانم های لیسانسیه که ۱۰سال سابقه خدمت دارند وجود دارد . چرا از وجود این بانوان برای مدیریت دبیرستان دخترانه استفاده نمیشود ؟

فرهنك جواب میدهد :

باداره فرهنك استان دهم (اصفهان) همین موضوع رابنویسید مسلما اگر مدیر فعلی واجد شرایط نباشد ویااشخاصی باشند که صلاحیت بیشتری برای این کار داشته باشند مدیر مزبور تعویض خواهد شد.

مردم میپرسند :

خانم حق‌جو اظهار میدارد از مدتها پیش طرحی تهیه شد که مدیران و نظام مدارس نیز جزوکادر آموزشی گردند ولی این طرح که اول فروردین‌ماه برای تصویب به هیئت دولت فرستاده شده است هنوز مورد تصویب واقع نشده است .

فرهنك جواب میدهد :

شغل مدیران ونظام مدارس آموزشی شناخته شده واحتیاج به‌تصویبنامه هیئت دولت هم ندارد .

مردم میپرسند :

اداره کل باستان‌شناسی برای کاوش وحفاری عده‌ای باستان شناس ایرانی راهمراه اکیپ‌های خارجی به‌نقاط مختلف اعزام میدارد ، باین‌عده فوق‌العاده های مکفی میپردازد ولی اگر لیسانسیه باستان‌شناسی نباشد فوق‌العاده آنهارا سه‌یاچهاربرابر کمترمیدهد مثلا طراح لیسانسیه هنرهای زیبای کشور که حتما از اعضای اصلی این اکیپ‌ها است از فوق‌العاده کمتری استفاده میکند. علت این تبعیض چیست ؟

فرهنك جواب میدهد :

عین شکوائیه خودتان را برای اطلاع آقای زمانی معاون‌مالی واداری وزارت فرهنك بفرستید تادر باره‌آن مطالعه گردد وتصمیم مقتضی اتخاذ شود.

مردم میپرسند :

آقای پرویز مشکی ساکن رضائیه ضمن نامه‌ای که بسرویس فرهنگی روزنامه نوشته‌متذکر شده است بعلت نبودن محل در مدارس ابتدائی طفل من دوسال دیرتر بمدرسه رفت واکنون که دوره ابتدائی را در سن ۱۵سالگی به‌پایان رسانیده بعلت آنکه سن اوبرای ورود بسال اول دبیرستان زیاد است از قبول وی خودداری میکنند . تکلیف فرزند من چیست ؟زیرا مقصر من نیستم فرهنك است که‌موجب این‌کار شده !

فرهنك جواب میدهد :

ادعای شما بنظر وزارت فرهنك درست نیست و قطعاخودتان دربمدرسه‌گذاشتن طفل مسامحه کرده‌اید واکنون هم برای پذیرش طفل دردبیرستان از نظر اخلاقی و قانونی راهی بنظر نمیرسد . ولی فرزندشما میتواند از کلاسهای شبانه استفاده‌کند ودرامتحانات متفرقه که عینا مانند دبیرستان‌ها همه‌ساله برگزار میشود شرکت نماید.

مردم میپرسند :

آقای اسماعیل خیرخواه اظهار میدارد : مدارس شبانه ۲۸ تومان شهریه میگرفتند و حالا۵۰تومان میگیرند تکلیف دانش‌آموزان متفرقه چیست ؟

فرهنك جواب میدهد

مدارس شبانه مدارسی ملی میباشند . بنابراین تعیین‌شهریه ماهیانه باخود آنها است ودر صورتیکه اجحافی بنظر میرسد باداره کل راهنمائی ورفاه معلم در وزارت فرهنك بنویسید تا رسیدگی شود.

مردم میپرسند :

آقای محمود سپنج‌خو و عده‌ای از کمك‌مهندسین که‌در خدمت وزارت فرهنك میباشند اظهار میدارند مابه‌التفاوت حقوق کمك‌مهندسین کلیه وزارتخانه‌ها پرداخت شده علت چیست که تابحال تفاوت حقوق کمك‌مهندسین وزارت‌فرهنك پرداخت نشده‌و ماباید باحقوق ناچیز بزندگی ادامه دهیم.

فرهنك جواب میدهد :

آقای محمود سپنج‌خو تفاوت حقوق مهندسین و کمك‌مهندسین وزارتخانه‌ها از محل صرفه‌جوئیهائی که داشته‌اند پرداخت شده‌ولی چون وزارت فرهنك صرفه‌جوئی نداشت مبلغ۶میلیون ونیم تومان تقاضای اعتبار از وزارت دارائی نموده امیداست بزودی این اعتبار دراختیار فرهنك قرار گیرد وحوائج آقایان مهندسین و کمك مهندسین خودرا برآورده سازد.

شماره ۵۵

مجلهٔ موسیقی

حاوی مطالب زیر :

روش تحریر آهنگهای بومی
سر گذشت اپرا در ترکیه
موسیقی سونیك (جاز)
غم در موسیقی ایران
نمائی از تلاشهای انجمن فیلار مونیك تهران
«وردی» و دیگران
چهره ای نو در انگلستان
متن بیانات آقای دکتر رعدی در کنگره موسیقی
و بسیاری مطالب آموزنده دیگر

منتشر شد

آ-۱۵۲۱۲ ۱-۲

آگهی مناقصه خرید کاغذ سیگار

موسسه انحصار دخانیات ایران ده میلیون‌دفترچه کاغذ سیگار مورد احتیاج خودرا از طریق مناقصه خریداری مینماید . داوطلبان شرکت در مناقصه میتوانند پیشنهادهای صریح و قطعی خودرا بااطلاع ورعایت کامل مشخصات ـ شرایط و مفادطرح پیمان که‌ازاداره‌معاملات خارجی دریافت میدارند منتها تاساعت ۱۰ صبح روز پنجم مهرماه۱۳۴۰ مطابق با ۲۷ سپتامبر ۱۹۲۱ که روز قرائت پیشنهادات خواهد بود تسلیم نمایند.

حضور پیشنهاد دهندگان در جلسه مناقصه آزاد است. شرکت درمناقصه بمنزله قبولی کلیه شرایط مناقصه خواهد بود.

آ-۱۵۴۵۴ ۱-۲ **انحصار دخانیات ایران**

تیم دوم کشتی ایران برای شرکت در مسابقات پاکستان انتخاب شد

تیمهای کشتی و فوتبال روز ۲۳ مرداد ماه در فستیوال اسلامی پاکستان شرکت میکنند

همانطور که قبلا اطلاع داده شد فستیوال بزرك ورزشی پاکستان روز ۲۳ مردادماه باشرکت چند کشور اسلامی در کراچی افتتاح خواهد شد .

فدراسیون های ورزشی پاکستان از تیم کشتی ایران و تیم فوتبال باشگاه شعاع دعوت بعمل آورده‌اند که در این مسابقات شرکت‌نمایند تیم باشگاه شعاع از چندی قبل‌خود را آماده این مسافرت نموده و تا روز ۲۳مردادماه ۲۰نفر فوتبالیست وسرپرست وداورو به پاکستان‌عزیمت خواهند کرد.

فدراسیون کشتی کشور نیزجهت اعزام تیم کشتی ایران بمسابقات پاکستان در جلسه کمیته تصمیم گرفت تیم دوم ایران را انتخاب وبه‌آن کشور اعزام دارد . بهمین منظور مسابقات انتخابی کشتی آزاد جهت تعیین تیم دوم ایران از روز چهارم مردادماه زیر نظر فدراسیون کشتی کشور آغاز گردید . در این مسابقه ۵۰ نفراز کشتی‌گیران‌ورزیده شرکت‌داشتند سرانجام پس‌از سه‌شب مبارزه قهرمانان اول هروزن برای عزیمت به‌پاکستان انتخاب شدند . نفرات انتخابی بدین‌شرح میباشند.

دروزن او لرعیت‌پناه ، در وزن دوم گرجی ، دروزن سوم احمدیان دروزن چهارم سیف‌اللهی ، دروزن پنجم قائمی وشیرین زاده، دروزن ششم گلمکانی ، دروزن هفتم‌امیری دروزن هشتم شوروزی و محمدی انتخاب وبدرودی مسابقات درمنظریه اعزام گردیده‌اند . آقای سرگرد آهنچی دبیر فدراسیون کشتی به خبرنگار ما گفت در وزنهای پنجمو هشتم دونفر از قهرمانان کشتی به عنوان رزرو باردو اعزام شده‌اند و پس‌از انجام یك آزمایش در هر وزن یکنفر انتخاب و به مسابقات اعزام خواهد شد . .

درمسابقات انتخابی تیم دوم کشتی ایران نظربااینکه در آتیه نزدیکی تیم ملی کشتی ترکیه‌بایران‌خواهد آمد فدراسیون کشتی کشور به آقای عزیز کیانی قهرمان وزن‌هفتم اجازه شرکت در مسابقات انتخابی رانداد . فدراسیون در نظر داردد مسابقات کشتی ایران و ترکیه از وجود عزیز کیانی در مقابل حسن‌کنگور در وزن هفتم استفاده نماید.

تیم کشتی ایران روز ۲۲مرداد ماه بسرپرستی سرگرد آهنچی دبیرفدراسیون با هواپیما بپاکستان عزیمت خواهد کرد.

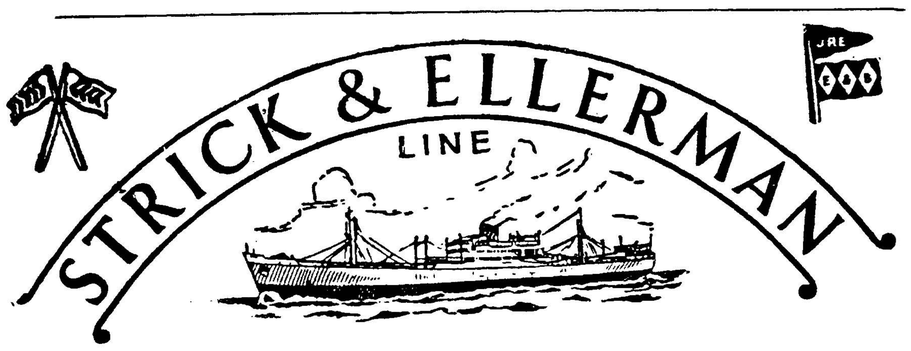

خط کشتیرانی استریك والرمن

سرویس مرتب از انگلستان و قارهٔ اروپا

حمل مستقیم

به

ایران وسایر بنادر خلیج فارس

کشتی‌ها برای انگلستان و قاره اروپا بار قبول مینمایند وهمچنین برای بنادر دریای قرمز وبنادر دریای مدیترانه درسرراه بار قبول می‌نمایند

(بطور مستقیم یا غیر مستقیم)

برای تعیین نرخ کرایه و سایر مشخصات بادرس زیر مراجعه فرمائید

FOR FURTHER PARTICULARS APPLY TO:-
FRANK C. STRICK & CO. (BUSRA) LTD.:-
KHORRAMSHAHR BASRA, BAGHDAD.
or to
FRANK C. STRICK & CO. (BUSRA) LTD.
and
S. DORABJEE & SON.
77, Avo. Ferdowsi,
Teheran
or to
FRANK C. STRICK & CO. LTD..
12-20, Camomile Streef,
LONDON. E. C. 3.

Tel: 45357, 40419,

برنامه حرکت کشتی های استریك والرمن از انگلستان

نام بندر	نام کشتی	تاریخ خروج به‌بندر خرمشهر	تاریخ ورود به‌بندرخرمشهر
از لندن	ترکستان	۴اوت ۱۹۶۱	در حدود اوایل اکتبر ۱۹۶۱
	فارسیستان	۱۰ اوت ۱۹۶۱	در حدود اوایل اکتبر ۱۹۶۱
	آلبستان	۱۸ اوت ۱۹۶۱	در حدود اواسط اکتبر ۱۹۶۱
	بلوچستان	آخر اوت ۱۹۶۱	در حدود نیمه دوم‌اکتبر۱۹۶۱
	گلستان	آخر اوت ۱۹۶۱	در حدود آخر اکتبر ۱۹۶۱
از لیورپول	نگارستان	۳۱ژوئیه ۱۹۶۱	در حدود آخر سپتامبر ۱۹۶۱
	پلوم‌هیل	۲۸ اوت ۱۹۶۱	در حدود اوایل اوت ۱۹۶۱
از منچستر	ست هلن	۱۲ اوت ۱۹۶۱	درحدود نیمه اول اکتبر۱۹۶۱
	سیتی‌اف‌باته	اوایل سپتامبر ۱۹۶۱	در حدود اوایل نوامبر ۱۹۶۱
از گلاسکو	ست هلن	بارگیری را تکمیل میکند در منچستر	—
	سیتی‌اف‌باته	بارگیری را تکمیل میکند در منچستر	—
از کاردیف	سیتی‌اف‌باته	بارگیری را تکمیل میکند در منچستر	—
ازمیدل‌اسبورك	فارسیستان	بار گیری را تکمیل میکند در لندن	—
	بلوچستان	بار گیری را تکمیل میکند در لندن	—
ازگرینچ‌موت	بلوچستان	بار گیری را تکمیل میکند در لندن	—
از آنتورپ	آلبستان	بار گیری را تکمیل میکند در لندن	—
	گلستان	بار گیری را تکمیل میکند در لندن	—

آ-۱۵۵۵۶

برندگان جوائز حساب سیار

بانك بازرگانی در قرعه کشی مرداد ماه ۱۳۴۰

ردیف	شماره حساب	نام فامیل	مبلغ جایزه
۱	۲۰۰۶۹۵	رمضان بناکاستی	۱۰۰۰۰ ریال
۲	۱۱۰۷۶۳	منوچهر نکردونی	۱۰۰۰۰ ریال
۳	۱۷۷۷۳۳	کبرای قندابی	۱۰۰۰۰ ریال تربت حیدریا
٤	۹۷۹۵۸	علی اکبر هاشمیان	۱۰۰۰۰ ریال
٥	۱۷۵۹۹۹	حسین ضیائی	۱۰۰۰۰ ریال
٦	۱۳٤٤۹٤	آقا جان گل محمدی	۱۰۰۰۰ ریال شعبه شاهی
۷	٦٥۱۱۳	مسعود جلیلی	۱۰۰۰۰ ریال بهارستان
۸	٤۹٥۳۲۰	خانم بدیعه ابقی نوری	۱۰۰۰۰ ریال سعدی
۹	۷٥۰۲٤۲	محمد جعفر صرافزاده رودسری	۱۰۰۰۰ ریال رودسر
۱۰	۸٥۹۲۳	علی اکبر مجدی	۱۰۰۰۰ ریال آبادان
۱۱	۸۷٥۹٦	فتح‌اله منطقی	۱۰۰۰۰ ریال
۱۲	۱٦۷۱٤٤	حسین رحیمی مطلق	۱۰۰۰۰ ریال خرمشهر
۱۳	۱۰۷۷٤۰	فاطمه فروامی	۱۰۰۰۰ ریال گمرك
۱٤	٦۰۸۷۳	ربابه کلانتری	۱۰۰۰۰ ریال باختر
۱٥	۱٦۲٥٦۰	محمد صدیق کوچکی	۱۰۰۰۰ ریال رودکی
۱٦	۲۱٥۸۱۸	سلطان عنایتی	۱۰۰۰۰ ریال بابل
۱۷	۹٦۳۰۳	باجی خانم نزکت‌هاهیچیان	۱۰۰۰۰ ریال
۱۸	۹۳۳۹۱	عزت از بانوش آبادی	۱۰۰۰۰ ریال تجریش
۱۹	۱٥۸۷۷۱	حسین رهبر بلیر	۱۰۰۰۰ ریال بهار
۲۰	٥٥۰٥٤٦	ابراهیم جوادی ارجمند	۱۰۰۰۰ ریال همدان

از هم‌اکنون باید بفکر کمبود آب در مزارع بود

نهر کن های قوی

شرکت سهامی ساختمانی سهندشت

با متخصصین مجرب مزارع شما رابرای برداشت چندین برابرمحصول‌بیشتر آماده میکند برای هرگونه عملیات‌عمرانی ـ خاك برداری . تسطیح اراضی وجاده‌سازی با مامشورت کنید .

شرکت سهامی ساختمانی سهندشت‌خیابان شاهرضامقابل‌ویلاتلفنهای۶۴۳۳۲و۶۶۴۸۳

آ-۱۵۵۳۸ آگهی مودت

خیلی خیلی فوری

در مکاتبات خیلی فوری فقط ماشین تحریر اپتیمات که با سرعت انگشتهای ماشین نویس ورزیده هم آهنگی دارد

اپتیما
Optima

نماینده انحصاری : شرکت سهامی بازرگانی کرین. تهران. خیابان بوذرجمهری. سرای حافظ تلفن ۵۰۰۹۱ ۵۰۰۹۴

آ-۱۲۶۲۸

آگهی مناقصه خرید برنج

سازمان بیمه‌های اجتماعی کارگران در نظر دارد مقدار هشتاد تن برنج صدری درجه یك تتمه مصرفی سالانه بیمارستان های خودرا از طریق مناقصه حضوری خریداری نماید داوطلبان شرکت در مناقصه باید پاکت های پیشنهادی خودرابانضمام ضمانت نامه بانکی یافیش بستانکار بانك حاکی از واریز مبلغ یکصد وپنجاه هزارریال وجه نقدبحساب شماره ۱۰۰۱۲ بانك رفاه کارگران مربوط باداره تدارکات سازمان تاآخر وقت اداری روز هفدهم مردادماه ۱۳۴۰ بدفتر امور عمومی سازمان واقع در میدان ۲۴ اسفند روبروی ستاد ژاندارمری‌تسلیم نمایند.

پاکتهای رسیده درساعت ۵ بعدازظهر روز هفدهم مردادماه ۱۳۴۰ در جلسه کمیسیون خرید سازمان مفتوح وقرائت خواهد شد و حضورپیشنهاد دهندگان آزاد است .

۲ـ در صورتیکه برنده مناقصه از امضاءقرار دادخودداری کند مبلغ مذکور بسود سازمان ضبط خواهد شد .

۳ـ به‌پیشنهادات مبهم و فاقد سپرده ترتیب‌اثر داده نخواهد شد.

۴ـ برنج مورد نیاز در محل فروش واقع درتهران تحویل میگردد.

۵ـ مدت تحویل برنج برای مقدار سی‌تن‌اول ده روز وبرای پنجاه تن بقیه حداکثر از تاریخ مبادله قرارداد خواهد بود.

۶ـ نمونه برنج مورد نیاز دفتر امور عمومی سازمان برای مراجعه‌کنندگان موجود است .

۷ـ سازمان در رد یاقبول یك‌یاکلیه پیشنهادات مختار است .

۸ـ هزینه درج آگهی و مالیات بعهده برنده مناقصه خواهد بود.

آ-۱۵۱۸۰ ۱-۲ **مدیر عامل ـ مهندس زاوش**

اجتماعی

گفتگوی تلفنی مردم

بتلفن ۳۰۰۱۰ همه روزه غیر از روز های پنج شنبه و ایام تعطیل از ساعت ۶تا۷٫۳۰ بعد از ظهر تلفن کنید و باما مشکلات و درد دلهای خود را در میان بگذارید . ما حرفهای شما را در همین ستون بگوش مسئولین امور میرسانیم .

***

دود تریاك توام باهیاهو وجنجال

من ساکن میدان بهارستان کوچه کلانتری کاشی ۳۱ میباشم. متاسفانه در همسایگی منزل ما آقائی سکونت دارد که نه تنها من و خانواده‌ام بلکه سایر همسایگان اطراف را نیز از دودتریاك و فریاد های گوش خراش ایشان که دائما با همسر خود در نبرد و ستیز است به‌تنك آورده‌است .

فردوس

***

مابکجا مراجعه کنیم ...

تابحال چندین بار دزدان بمنزل ما شبیخون زده‌اند ولی وقتی بکلانتری های ۱۴ و ۷ مراجعه میکنیم جواب میدهند مربوط به ژاندارمری است و ژاندارمری نیز از رسیدگی بموضوع خودداری میکند و می‌گوید در حوزه کلانتری می‌باشد پس ما به کجا مراجعه کنیم .

علی‌خانزاده ساکن خیابان نیکعهد

دود این کارخانه مزاحم است

*منزل ما در قلهك خیابان مهشید ، کوچه تقوی واقع‌شده و کارخانه مهشید نیز در همسایگی ماقرار گرفته است . این کارخانه مدتی تعطیل بود ولی شب‌گذشته ناگهان باشروع بکار باعث ناراحتی عموم اهالی گردید . منزل ماکه دیواربدیوارکارخانه مزبور میباشد بطور کلی از دوده سیاه شده و چون از لوله دود کارخانه آتش هم بیرون می‌آمد بشه‌بند و مقداری از رختخوابهای ماسوخته است .

وقتی اهالی بصاحب کارخانه مراجعه میکنند اظهار میدارد که خیال دارم وقتی دوازده هزار تومان بدستم رسید جهت لوله‌دود را عوض کنم ورو به‌آسمان نمایم . تقاضا دارم برزن قلهك در این مورد رسیدگی کافی بنماید .

رفیعی

خط لواسان اتوبوس ندارد

*خداوند نصیب هیچکس نکند که بخواهد به‌لواسان‌مسافرت کند این خط فقط دواتوبوس دارد‌که‌درپامنار مسافر سوارمیکند ودر چهارباغ پیاده میکند این ماشین ها فقط نامی از ماشین دارند . دراین ماشین‌ها پس‌از دوساعت معطلی‌مردم را مانندمرغ روی هم سوار میکنند وبدتراز همه اگر بار اضافه داشته باشنددر توی ماشین جامیدهند .چون وسیله دیگری نیست سوار شوند اعتراض کننده بافحاشی شاگرد راننده روبرو خواهد شد معلوم نیست چه کسی باید باین نابسامانی رسیدگی کند ووضع این ماشینها را به‌بیند که آیا قابل سوارشدن است یانه و چراماشین باین خط اضافه نمیشود درموقع رفت‌وبرگشت برای زود رسیدن از جاده‌های فرعی ماشین را میبرند باجان تمامی مسافرین بازی میکنند این تذکر برای مالکین ماشینها موثر است که لااقل توجهی به سلامت ماشین‌خود بنمایند.

ع‌ـ کرمانی

این معما هنوز حل نشده..!

*کوچه قورخانه ، نام کوچه‌ایست که دوخیابان پرجمعیت باب همایون وخیام را بیکدیگر متصل کرده است . هنوز هم‌برای عابرین این معبر!معمائی است که چراشهرداری به‌آن توجهی ندارد ؟، چرا باسفالت آن اقدام نمیشود ؟، چرا اوایل این کوچه تنك و پرجمعیت ، بازار روز شده؟، وچرا کسبه‌ای که در انتهای این کوچه بساط خودرا پهن کرده و راه عبور و مرورراابسته‌اند مورد اعتراض شهرداری نیستند ؟.

این معمائی است که تاکنون برای هیچیك از هزاران نفر عابرین کوچه قورخانه حل نشده است .

پرویز غفاری

بوضع قهوه‌خانه‌های بین‌راه‌توجه‌شود

*حال که پای جهانگردان خارجی بایران باز شده پس به‌وضع قهوه‌خانه‌های وسط راه جاده‌ها رسیدگی کنید که‌کلاغ سیاه را بجای مرغ به میزبان ندهند .

رهگذر

گودال خیابان بوذرجمهری مرابه بیمارستان فرستاد

*خیابان فرعی چهارراه گلوبندك مقابل بانك اعتبارات ایران گودالی دروسط خیابان است که من دیشب بادوچرخه در آن گودال افتادم واکنون در بیمارستان هستم لطفا به برزن مربوطه اطلاع دهید که باین گودال رسیدگی کند.

محمود علاءالدین

***

این نانوائی نان راگران میفروشد

*نانوائی تافتونی چهارراه یاس (چهارصد دستگاه) کسم میفروشد ، گران میدهد ، خمیرهم هست و آردش هم خوب‌نیست.

دکتر رضا ـ م

***

فریاد طوافان مارا بستوه آورده

*ماکه از سروصدا وداد وفریاد میوه‌فروشان روبروی دادگستری بستوه آمده‌ایم اخلاق ورفتارشان هیچ شهرداری لااقل به آنها توصیه کند فریاد نکشند وآسایش را از مردم سلب نمائید .

دوشیزه عفت

***

شکایت کارکنان تلفن ۰۸

*ماکارمندان اداره اطلاعات تلفن ۰۸ هم از مردم‌شکایت داریم وقتی تلفن میکنند هزار بدوبیراه رامیگویند و اگر تلفن بنام شخصی که میخواهند وجود نداشته باشد وبگوئیم ندارد ، ناسزا میگویند .

از طرف کارمندان ۰۸ ـ آلالیا

***

نفت راکم میفروشند

*این سئوال را باید از شهرداری کرد یاشرکت نفت ؟چرا چلیك های ده لیتری و ۳۰ لیتری نفت‌را کنترل نمیکندهرشعبه‌دلش خواست در ده‌لیتری ۶لیتر میریزد و ده لیتر حساب میکند.

داریوش غزلی

بمناسبت تهیه طرح تقلیل کرایه‌خانه‌ها

مشکل گرانی کرایهٔ‌خانه در تهران

چند درصد میتوان کرایه خانه‌ها را در تهران پائین آورد؟

روز پنجشنبه خبر تسلیم طرح‌جدید تقلیل کرایه‌خانه‌ها بوزیر دادگستری در روزنامه انتشار یافت و با تسلیم این طرح مجددا مسئله خانه و تقلیل کرایه خانه در تهران و سایر شهرها بصورت موضوع روز در آمد . از میان طرحهای مختلفی که بوزیر دادگستری تسلیم‌شده گویا طرح تقلیل کرایه خانه تامیزان معینی مورد توجه واقع شده و احتمال دارد اقداماتی درهمین حدود برای پائین آوردن کرایه خانه واطاقهای اجاره‌ای که در ظرف چند سال گذشته اجاره آنها بطور سرسام آور بالا رفته است بعمل آید .این امر بدون تردید مورد توجه بیش از نود درصد مردم تهران است زیرا بطوریکه مقامات مسئول اظهار میدارند قسمی از خانه های تهران اجاره‌ای است و دوسوم ساکنین تهران نیز در این قبیل خانه‌ها زندگی میکنند .طرح تقلیل کرایه‌خانه ها مستلزم مطالعه دقیق روابط حقوقی مالك و مستاجر بوده .قطعا اجبار مالکینی که خانه های خودرا خالی گذاشته‌اند باجاره دادن املاك اثر قاطعی در تنزل‌کرایه خانه و اطاق در شهرتهران دارد .ترقی سرسام آور کرایه‌خانه واطاق‌درتهران معلول علل مختلفی است و خبرنگار ما ضمن تهیه رپرتاژ کوتاهی به‌آن عوامل اشاره کرده‌است .

درتهران در حدود دویست هزار خانه و مستغلات وجود دارد قسمی از این‌خانه ها در دست مالکین آنهااست که‌برای سکونت افراد خانواده خود اختصاص داده‌اند و قسمی دیگر را باجاره واگذار میکنند و تنظیم‌روابط حقوقی بین مالکین ومستاجرین که از این خانه‌ها استفاده میکنند یکی از بغرنج ترین مشکلات دولت و وزارت دادگستری است . آماری که در مقدمه این رپرتاژ داده شده رقم صحیحی است وتاکنون یکصد وبیست هزار خانه در داخل شهر تهران‌بوسیله سازمان آب لوله کشی شده و در حدود هشتادهزار خانه دیگر نیز در حومه و اطراف تهران موجود است .

خانه‌های خالی

از این همه خانه هاو آپارتمان‌های شهر تهران تعداد قابل ملاحظه‌ای خالی است و با اینکه در بسیاری از محلات تهران دریك خانه بیش از چهار خانوار اجاره نشین سکونت‌دارند با اینحال علت خالی ماندن این خانه ها دلیل موجهی ندارد و رقم حقیقی این قبیل خانه‌ها را در حدود چهل هزار میدانند

اجاره نشین‌ها

نود درصد خانه‌های مستاجر نشین شهرتهران در محلات جنوبی‌و شرقو غرب است هجوم مستاجرین باین محلات واقعا حیرت آوراست وبهمین علت اکنون باوجود تعداد زیادی خانه خالی در تهران در محلات جنوبی و شرقی و غربی‌تهران خانه‌اجاره دربست کیر نمی‌آید.

بیشتر مستاجرین جنوب وشرق و غرب تهران اطاقی هستند خانواده‌ها حداقل یك اطاق و حداکثر سه یا چهار اطاق در خانه‌ها اجاره میکنند وگاهی با صاحب خانه و هنگامی با مستاجرین دیگر در یك‌خانه زندگی میکنند . قسمت اعظم اختلافات و ناراحتی‌های اجتماعی از همین تمرکز مستاجرین دریك خانه کم وسعت‌ناشی میشود و چه بساکه برسر آب و برق ورفت وآمد و حتی آمدن مهمان بین موجرو مستاجر ویا مستاجرین یك‌خانه کشمکش ونزاع بپا میشود

محل‌خانه‌های خالی

در جنوبو مرکز شهر تهران نه تنها خانه خالی موجود نیست بلکه برای پیداکردن یك ویا چند اطاق چندروز پشت سر هم باید بدنبال‌اطاق خالی‌گشت ودر مقابل این وضع در شمال شهرو درخیابانهای معروف‌تهران خانه‌ها وآپارتمانهای خالی و بدون مستاجر همچنان مانده و در تمام مدت سال کسی دراین خانه‌ها را باز نمی کند .

عدم تعادل

خالی ماندن بیش از چهل هزار خانه در تهران شدیدترین ضربه را به‌مستاجرین وارد میسازد این‌خانه‌ها از زمره خانه‌هائیکه باجاره واگذار میشود خارج شده و براثر تقلیل میزان خانه و اطاق خالی عرضه‌شده قیمت اجاره خانه‌ها بالا رفته وفشار شدیدی بمستاجرین وارد میشود خالی ماندن خانه‌هائی که مالکین آنهانیازی بعایدات املاك خود ندارند دربازار خانه‌و کرایه خانه عدم تعادل ایجاد کرده و بسرعت کرایه اطاقها و خانه ها را ترقی داده‌است .

راه‌حل

درسالهای گذشته بعلت پرداخت کرایه‌های گزافی از طرف‌خارجیان مقیم تهران اجاره خانه‌ها ترقی کرد ومالکین بتدریج سرمایه‌های خودرا از دهات و شهرها بتهران انتقال داده و خانه ساختند و چون تقاضای خانه خالی از طرف خارجیها محدود بود واز طرفی خانه‌ها بدون توجه به آمار پشت سر هم ساخته می‌شد بالنتیجه پس‌از چندسالی سرمایه‌های زیادی در این ساختمانها راکد شدو چون‌مالکین حاضر نشدند مستغلات‌خودرا ازقیمت روزکمتر اجاره دهند بدین لحاظ‌تعداد زیادی از این‌خانه‌ها خالی ماند و مشکلات اخیر بوجود آمد.درحال‌حاضر که دولت بفکر تعدیل اجاره‌خانه درآمده راه منحصر بفرد آنست که‌با تدوین قانون خاصی مالکین راناچار باجاره دادن خانه‌ها بنمایند و دراین صورت‌هم درکرایه‌خانه تعدیل داده شده و هم از میزان خانه های خالی کاسته خواهد شد، محل خانه‌ها و آپارتمان های خالی تهران اکثرا در شمال شهر است دراین نقاط که‌منازل بسکونت مالکین اختصاص دارد از هر چند دستگاه ساختمان یکی خالی است و همین خانه‌هااست که درصورت واگذاری میتوان هزاران مستاجر را در آن سکونت داد.

کرایه سنگین

کرایه اطاق وخانه در همه نقاط تهران گران است با اینکه اجاره‌یك اطاق در شمال شهر دووگاهی سه برابر اجاره اطاقهای جنوب شهر است ولی در عین حال بعلت تفاوت موجود درقدرت خرید افراد در شمال وجنوب شهر این فشار بتمام اجاره نشین ها بیك اندازه وارد میشود و عموما ازآن رنج میبرند . در خیابانهای شمالی‌شهر مستاجرین از خارجیها شکایت دارند و میگویند ازوقتی این مستاجرین‌پولدار بتهران آمده‌اند مالك ازمابپول بیشتری مطالبه میکند و مستاجرین هم ناچار هستند که‌این پول را بپردازند و در غیر اینصورت طبق قانون جدیدمالك ومستاجر بیهانه‌های مختلفی حکم تخلیه صادرکرده ومستاجر را بیرون میکند واما در جنوب شهر افزایش تعداد اجاره نشین ها موجب ترقی‌اجاره اطاق و خانه شده و این اجاره نشین ها که‌از شمال شهررانده میشوند بمحلات جنوب روی آورده و بدین ترتیب موجبات ترقی‌اجاره خانه را فراهم میاورند .

چند در صد ؟

در دهسال گذشته هر وقت‌صحبت از لزوم تقلیل کرایه خانه‌ها پیش آمده گفته شده است که تا ۵۰ در صد می‌توان کرایه خانه ها را تقلیل داد ولی مالکین همواره با این تقلیل مخالف بوده‌اند و اکنون‌باید دید دولت تا چند درصد خواهد توانست کرایهٔ خانه‌ها را پائین بیاورد .

احکام اضافات پزشکان سازمان‌بیمه‌های اجتماعی کارگران صادرشد

هفته گذشته پزشکان شعب وبیمارستانهای وابسته بسازمان بیمه‌های اجتماعی کارگران در اداره کل مطالعات وبررسیها حضوریافتندو باآقای مهندس زاوش مدیر عامل سازمان بیمه‌های اجتماعی کارگران ملاقات نمودند .

آقای مدیرعامل سازمان بیمه‌های اجتماعی کارگران‌پس از ذکربرنامه های آینده برای بهبود وضع بیمه های اجتماعی‌اظهار داشت درگذشته چندین نقص دراین سازمان وجود داشت که باعث نارضایتی پزشکان گردیده بودو اعم‌آن قلت حقوق‌آقایان وکمبود پزشك بودکه خوشبختانه در این مدت‌این نواقص ازبین رفته‌است.

مدیرعامل سازمان سپس افزود آقایان بایدنهایت دلسوزی را برای بهبود حال بیماران کارگر بنمایند و تاآنجا که‌امکان دارد رضایت آنان‌را جلب نمایند . این صحیح نیست کارگری راکه‌از بیماری خود دردو رنج میبرد بعنوان اینکه وقت‌اداری‌تمام است نپذیرند مدیر عامل سازمان سپس گفت همانطورکه مادرخواست آقایان رامبنی بر افزایش حقوق موجه تشخیص‌داده‌ایم واقدام نمودیم شما هم باید ساعات‌کارخودرا اضافه‌نمائید وباروحیه بازتری مشغول بکارشوید

سپس‌آقای دکتربهازنوری‌مدیرکل بهداری سازمان ازتوجه مدیرعامل سازمان نسبت ببزشگان اظهار تشکر نمودو گفت سالهابودکه اطبای‌سازمان تقاضای افزایش حقوق راداشتند و خوشبختانه بااین تقاضا موافقت شد آقای دکتر بهار نوری سپس افزود کارگرانیکه بیماران ما را تشکیل میدهند درحقیقت از دست رنج‌آنهاست که‌حقوق ماپرداخت میشود پس باید برای رضایت اربابان خود که همان کارگران اندمنتهای کوشش‌را بکار بریم. درپایان این مراسم احکام اضافات آقایان پزشکان سازمان‌بآنان تقدیم گردید .

نمایندگان ایران درکنفرانس کشاورزی پیمان سنتو

نهمین دوره جلسات کمیته فرعی کشاورزی کشورهای عضو سنتوهفته گذشته دردانشکده‌وای درانگلستان تشکیل گردید نمایندگان کشور های عضوسنتو- ایران پاکستان‌ترکیه وانگلستان وایالات‌متحده امریکا در این کنفرانس شرکت داشتند ودرباره مسائل‌مربوط به‌کشاورزی وداماداری وهمکاری بین کشورهای سنتو دراین موارد مذاکراتی بعمل‌آمد.

اصناف طی نامه‌ای در مورد مالیات مقطوع نظر دادند

امروز کمیسیون مالیاتی وعوارض اصناف‌تهران درمحل‌شورایعالی اصناف تشکیل شدودراین کمیسیون آقایان عزت‌الله اوزار حاج‌شفیعی عباس‌رومتا حاج‌حسن‌اسلامی واعضای هیئت‌رئیسه شورایعالی اصناف حضور داشتند

کمیسیون مزبور تصویب نامه اخیر دولت‌را درمورد وصول مالیات‌مقطوع‌از اصناف موردبررسی قرارداد وآخروقت امروز اطلاع حاصل شد که‌اصناف تهران نظر قطعی خودرادر موردمالیات طی‌نامه‌ای باطلاع نخست‌وزیر ووزارت دارائی رسانیده‌اند .

آگهی مناقصه‌خرید ۴۰۰ تن‌برنج

اداره تدارکات وزارت بهداری مقدار ۴۰۰ تن برنج صدری موردنیاز یك سال بیمارستان های مرکزوزارت بهداری را از طریق مناقصه‌خریداری منیماید. طالبین انجام معامله بایستی بامراجعه بدفتر این اداره واقع در خیابان امیریه کوی اعتضادیه و مشاهده‌نمونه برنج لاکو مهر شده و دریافت برك شرایط و مشخصات مناقصه ۵٪ مجموع بهای پیشنهادی خود راوجه نقد به صندوق اداره کل امور مالی پرداخت ویا معادل همان مبلغ ضمانت نامه‌بانکی بضمیمه پیشنهاد خودتا آخروقت اداری روز یکشنبه ۴۰٫۲۲٫۵ باداره کل دفتر وزارتی تسلیم ورسید دریافت دارد . پیشنهادات واصله درساعت ۱۰ صبح روزدوشنبه ۴۰٫۲۳٫۵ در اداره کل امور مالی اداره بازرسی و نظارت باحضور اعضای کمیسیون بازو قرائت خواهد شد وصول پیشنهاد موید اطلاع کامل پیشنهاد دهنده از مشخصات برنج و شرائط مناقصه خواهد بود اداره تدارکات درردیا قبول یك یا کلیه پیشنهادات رسیده مختار میباشد .

رئیس اداره تدارکات وزارت بهداری‌ـاسکندانی

آ ـ ۱۵۳۵۸ ۲ ـ ۲

آگهی خرید مولد دیزل

بنگاه برق شهرداری شیرازبمنظور تامین احتیاجات فوری برق شهر یکدستگاه مولد دیزل بقدرت تقریبی ۲۵۰۰ کیلواتی که بتواند تواما باگازوئیل ویاگاز شرکت ملی نفت ایران که لوله‌کشی آن ازگچساران بشیراز کشیده شده کار کند تحت شرائطی از طریق مناقصه خریداری مینماید .

کارخانجات سازنده ویا داوطلبانیکه صلاحیت فروش ونمایندگی کارخانجات مشهور بین‌المللی را دارا باشند میتوانند از تاریخ انتشارآگهی تایکماه کتبا یاتلگرافا تمایل خودرا بشرکت در مناقصه ضمن. ارسال آدرس صحیح داوطلب به بنگاه برق شیراز اعلام دارند تابرگهای‌مشخصات فنی وشرائط معامله ونوع پرداخت قیمت دستگاهها و مدت تحو یل وسایر خصوصیات دیگر برای آنها با پست فرستاده شود پیشنهادات مورد معامله از تاریخ انتشار آگهی الی‌مدت سه‌ماه پذیرفته خواهدشد.

مدیر عامل بنگاه برق شهرداری شیراز سرتیپ صارم

آگهی مزایده موقوفه

اداره اوقاف تهران شش خروار بذر افشان‌آب وملك موقوفه‌امامزاده محمد واقع‌در حصارك کرج پلاك ۱۴۷ با حداقل اجاره بهای سالیانه مبلغ سی‌هزار ریال‌نقد بمدت پنجسال از طریق مزایده اجاره داده میشود داوطلبان اجاره بایستی مبلغ‌سه‌هزار ریال برسم سپرده بصندوق اوقاف یاحساب شماره ۹۴۰۲۸ بانك ملی بازار بسپارند و پیشنهاد خود رابا قبض سپرده درپاکت سربسته تاپایان وقت‌اداری‌روز شنبه ۱۱ تیرماه ۴۰ بدفتر کل اوقاف تسلیم‌و رسید دریافت دارند . پیشنهاد های رسیده در روز یکشنبه ۱۲شهریور ماه ۴۰ساعت ۱۰ صبح درادراه اوقاف تهران خوانده میشود .برای کسب اطلاع از شرایط مزایده به آگهی‌تفصیلی یابدفتر کل اوقاف مراجعه نمایند. رئیس‌اداره اوقاف تهران

افزایش درآمد راه آهن نسبت بماه مشابه

بناباظهار سخنگوی وزارت راه:

درتیرماه سال‌جاری جمعا ۳۳۶۸۸۱ نفرباراه آهنهای ایران مسافرت کرده‌اند ۲۷۵۲۸۶تن کالا بنقاط مختلف‌کشور حمل‌گردیده است .

جمع‌درآمد راه‌آهن دراین ماه بالغبر ۳۳۴۲۱۹۷۲۳ ریال بوده‌است که نسبت بماه مشابه سال قبل مبلغ ۳۲۰۵۵۴۷۶۹ ریال افزایش داشته است .

قدر دانی از آقای دکتر ناصر بامشاد

اینجانب‌ناگهان به‌تصلب‌شرائین مبتلا شدم بامراجعه به‌آقای دکتر بامشاد در سه‌مرحله بهبودی حاصلو بدون هیچگونه توقع از خطر نجاتو کسالتم مرتفع شدوجود چنین پزشك باوجدان و باتجربه رابه هم میهنان تبریك میگویم .

زین العابدین شاکری کارمندوزارت کشور

آ ـ ۱۱۲۵۳

آگهی مناقصه خرید آهن

مقدار ۱۰ تن آهن گرد و۱۰۰ لاخه آهن نبشی بشماره ومشخصات‌زیر

آهن گرد	شماره ۱۸	۲٫۵تن
آهن گرد	شماره ۱۴	۵تن
آهن گرد	شماره ۲۰	۲٫۵تن
		۱۰تن
آهن‌نبشی ۵×۵	۶متری	۴۰لاخه
آهن‌نبشی ۳×۳	۶متری	۴۰لاخه
آهن‌ناودانی ۶×۶	۶متر	۲۰لاخه
		۱۰۰لاخه

مورد احتیاج این بنگاه میباشد که از طریق مناقصه وشرائط زیر خریداری مینماید

الف‌ـپیشنهاد دهندگان صدی ۵ از مبلغ پیشنهادی خودرا بعنوان سپرده بحساب ۷۵۳۶ بنگاه برق شیراز دربانك ملی شعبه شیراز تسلیم ورسید آنرا بپیوست پیشنهاد خودنمایند . پیشنهاد دهندگان خارج ازشیراز تضمین بانکی بنام بنگاه برق بپیوست پیشنهاد خودنمایند که چنانچه‌برنده مناقصه از قبول انجام معامله خودداری نماید سپرده او بسود بنگاه برق برداشت خواهد شد.

بـ‌پیشنهاد دهندگان باید پیشنهادخودرا تاآخروقت اداری روزشنبه ۴۰٫۲۱٫۵ بدفتر بنگاه برق شیراز تسلیم ورسید دریافت دارند وپیشنهادات رسیده درساعت ۱۰ صبح روز یکشنبه۴۰٫۲۲٫۵ در دفتر بنگاه باز وبرنده مناقصه تعیین خواهدشد .

جـ‌به پیشنهادهای مبهم وفاقد سپرده یاخارج از موعد ترتیب اثر داده نخواهد شد

دـ بهای آهن های مزبور در مقابل تحویل پرداخت خواهدشد .

هـ ـمالیات وعوارض متعلقه بعهده برنده مناقصه خواهدبود .

و ـبنگاه برق دراردو قبول پیشنهادات مجاز خواهدبود .

مدیر عامل بنگاه مستقل برق شیراز سرتیپ صارم

برنامه سینما ها

سینما های درجه یك

سینما اسپا (تلفن ۴۳۹۰۹)
مرد طیانچه طلائی (رنگی‌ـ دوبله بفارسی) با شرکت : ریچاردویدمارك ـ آنتونی‌کوئین . شروع ۱۰٫۳۰ صبح ـ ۲٫۳۰ ـ ۴٫۳۰ ـ ۶٫۳۰ ـ ۸٫۳۰ بعد از ظهر .
(تراس) استرینا ـ شروع ۷٫۳۰ ـ ۹٫۳۰ بعد ازظهر .

سینما های (تلفن ۴۲۱۶۹)
دهکده آپاش (رنگی دوبله‌بفارسی) باشرکت :استیفن‌مك‌نالی‌ـجولیاآدامز. شروع ۱۰٫۳۰صبح ـ ۲٫۳۰ ـ ۴٫۳۰ ـ ۶٫۳۰ ـ ۸٫۳۰ بعد از ظهر

سینما آریا
یارو چطوره (دوبله‌بفارسی) شروع ۱۰٫۳۰ صبح ـ ۲٫۳۰ ـ ۴٫۳۰ ـ ۶٫۳۰ ـ ۸٫۳۰ بعد ازظهر .
(تراس) قایقرانان ولگا .شروع ۷٫۳۰ ـ ۹٫۳۰ بعد ازظهر .

سینما اسکار (تلفن ۴۵۷۹۷)
ارث خونین (رنگی ـ دوبله‌بفارسی) باشرکت: رابرت میچم ـ الئونورپارکر. شروع ۱۰ صبح ۲ ـ ۴ ـ ۶ ـ ۸ بعدازظهر.

سینما ایفل (تلفن۴۰۱۱۶)
تیرانداز (رنگی ـدوبله بفارسی) باشرکت : اودی‌مورفی‌ـسوزان کابوت. شروع ۱۱ صبح ـ ۳ ـ ۵ ـ ۷ ـ ۹ بعداز ظهر .

سینما تخت‌جمشید (تلفن۴۳۵۵۰)
بوکانیر (رنگی ـ دوبله بفارسی) باشرکت: یول‌براینر ـ چارلتون‌هستون. شروع ۱۰٫۳۰ صبح ـ ۳ ـ ۵ ـ ۷ ـ ۹ بعد از ظهر .

سینما برلیان (تلفن۳۳۵۴۵)
ساسون ودلیله (رنگی‌ـدوبله‌بفارسی) باشرکت ویکتور ماتیور ـهدی‌لامار شروع ۱۰صبح ۱۲ ـ ۲ ـ ۴ ـ ۶ ـ ۸ بعداز ظهر .

سینما المپیا (تلفن ۶۵۷۹۸)
سرنوشت یك‌انسان (دوبله‌بفارسی) باشرکت : سرگی‌باندارچوك .شروع ۱۰٫۳۰صبح ـ ۲٫۳۰ ـ ۴٫۳۰ ـ ۶٫۳۰ ـ ۸٫۳۰ بعد از ظهر .

سینما حافظ (تلفن ۴۴۰۷۴)
مرد طیانچه طلائی (رنگی‌ـ دوبله بفارسی) با شرکت : ریچاردویدمارك ـ آنتونی‌کوئین . شروع ۱۰٫۳۰ صبح ـ ۲٫۳۰ ـ ۴٫۳۰ ـ ۶٫۳۰ ـ ۸٫۳۰بعدازظهر

سینما پارك (تلفن ۳۹۶۴۷)
غرورو قدرت (دوبله بفارسی) با شرکت دلیپ‌کمار ـ مینا کماری شروع۱۱ صبح ۱ ـ ۳ ـ ۵ ـ ۷ ـ ۹ بعدازظهر

سینما تهران (تلفن۳۸۱۶۵)
آتش و خاکستر باشرکت ویکن‌ـ ویدا قهرمانی .شروع ۱۰٫۳۰ صبح ـ ۲٫۳۰ ـ ۴٫۳۰ ـ ۶٫۳۰ ـ ۸٫۳۰ بعد از ظهر .
(تراس) آتش و خاکستر شروع. ۷٫۳۰ ـ ۹٫۳۰ بعد ازظهر .

سینما زهره (تلفن ۳۰۴۸۰۸)
عیالوار (رنگی ـ دوبله‌بفارسی) با شرکت جری لوئیس .شروع ۱۰٫۳۰ صبح ـ ۱۲٫۳۰ ـ ۲٫۳۰ ـ ۴٫۳۰ ـ ۶٫۳۰ ـ ۸٫۳۰ بعدازظهر .
(تراس) عیالوار شروع ۸٫۳۰ بعد ازظهر .

سینما کارون (تلفن ۴۰۰۶۵)
غرور و قدرت (دوبله بفارسی) با شرکت : دلیپ کمار ـ مینا کماری شروع ۳ ـ ۵ بعد از ظهر
(تراس) غرورو قدرت . شروع ۷٫۳۰ ـ ۹٫۳۰ بعد از ظهر

سینما مراد (تلفن ۴۷۳۸۹)
مه تفنگدار (رنگی ـ دوبله‌بفارسی) با شرکت : لاناتورنر ـ وان هفلین. شروع ۱۰صبح ۲٫۳۰ ـ ۴٫۳۰ ـ ۶٫۳۰ ـ ۸٫۳۰ بعد از ظهر

سینما های درجه دو

سینما پردیس
اتللو (رنگی ـ دوبله بفارسی) با شرکت سرگئی باندار چوك شروع ۱۰٫۳۰ صبح ـ ۲٫۳۰ ـ ۴٫۳۰ ـ ۶٫۳۰ ـ ۸٫۳۰ بعد ازظهر .

سینما سیلوانا (تلفن ۴۳۷۷۷)
(تراس) جام نقره‌ای (رنگی ـ دوبله‌بفارسی) با شرکت : پل‌نیومن. جك پالانس . شروع ۷٫۳۰ ـ ۹٫۳۰ بعد ازظهر .

سینما فردوسی (تلفن ۳۵۷۸۴)
سلحشور سیاه‌سینما سکوب تمام‌رنگی دوبله‌بفارسی‌باشتراك ویتوریاگاسمن شروع ۱۰٫۳۰ صبح ـ ۲٫۳۰ ـ ۴٫۳۰ ـ ۶٫۳۰ ـ ۸٫۳۰ بعد از ظهر

سینمافری (تلفن۴۷۸۹۳)
افتضاح یك بوسه (رنگی‌ـ دوبله بفارسی)باشرکت: سوفیالورن‌ـ موریس شوالیه شروع ۳ ـ ۵ ـ ۷ ـ ۹ بعداز ظهر

سینما مشعل (تلفن ۳۳۸۲۶)
بکه سوار (رنگی) با شرکت گلن‌ـ فوردشروع ۱۰٫۳۰ صبح ـ ۲٫۳۰ ـ ۴٫۳۰ ـ ۶٫۳۰ ـ ۸٫۳۰ بعد از ظهر

تاترها

جامعه باربد (تلفن۴۴۲۶۵)
تعطیل ایام سوگواری تعطیل‌است.

تاترپارس (تلفن ۳۸۸۱۱)
کلاهبرداران باشرف (بانضمام کنسرت بانوآفت) شروع ۸٫۳۰ بعدازظهر .

سینما دیانا (تلفن ۴۳۰۱۰)
آتش و خاکستر با شرکت‌ویدا قهرمانی شروع ۱۰٫۳۰ صبح ـ ۲٫۳۰ ـ ۴٫۳۰ ـ ۶٫۳۰ ـ ۸٫۳۰ بعدازظهر .
(تراس) تیرانداز . شروع ۷٫۳۰ ـ ۹٫۳۰ بعد ازظهر .

سینما رادیوسیتی (تلفن ۴۳۳۲۰)
حرارت‌جوانی(وایداسکرین با زیر نویس فارسی) باشرکت میکی رونی ـ دان‌دوریا شروع ۱۱ صبح ۳ ـ ۵ ـ ۷ ـ ۹بعد از ظهر

سینمارکس (تلفن ۳۴۱۶۹)
انتقام بربرها (رنگی‌ـدوبله‌بفارسی) باشرکت آنتونی‌استیل ـدانیلاروکاه شروع ۱۰٫۳۰ صبح ـ ۲٫۳۰ ـ ۴٫۳۰ ـ ۶٫۳۰ ـ ۸٫۳۰ بعد از ظهر .

سینما رویال (تلفن ۴۹۷۸۵)
انتقام بربرها (رنگی‌ـدوبله‌بفارسی) باشرکت آنتونی‌استیل ـدانیلاروکاه شروع ۱۰٫۳۰ صبح ـ ۳ ـ ۵ ـ ۷ ـ ۹ بعد از ظهر .

سینما سعدی (تلفن ۳۶۴۶۸)
کنت‌منت کریستو (رنگی ـدوبله بفارسی (باشرکت:ژان‌مارصـ‌فولکولولی شروع ۱۰٫۳۰ صبح ۲ ـ ۵ و ربع ـ ۸٫۳۰ بعداز ظهر

سینما سهیلا (تلفن ۳۶۴۲۴)
دستفروشان (دوبله بفارسی) شرکت : بلیندالی ـ آلبرتوسوردی شروع ۱۰٫۳۰صبح ۲ ـ ۴٫۳۰ ـ ۶٫۳۰ ـ ۸٫۳۰بعد از ظهر
(تراس) دستفروشان . شروع ۷٫۳۰ ـ ۹٫۳۰بعد از ظهر

سینما کریستال (تلفن۳۷۶۷۵)
سرحد قهرمانی (دوبله‌بفارسی) با شرکت ریچارد ویدمارك . شروع ۱۰٫۳۰ صبح ـ ۲٫۳۰ ـ ۴٫۳۰ ـ ۶٫۳۰ ـ ۸٫۳۰ بعد از ظهر .
(تراس) سرحد قهرمانی شروع ۷٫۳۰ ـ ۹٫۳۰ بعد ازظهر .

سینما متروپل (تلفن ۳۹۴۱۰)
تیرانداز (رنگی ـدوبله بفارسی) باشرکت : اودی‌مورفی‌ـسوزان کابوت. شروع ۱۰٫۳۰ صبح ـ ۲٫۳۰ ـ ۴٫۳۰ ـ ۶٫۳۰ ـ ۸٫۳۰ بعد ازظهر

سینما مولن‌روژ (تلفن۷۲۹۳۹)
سرحد قهرمانی (دوبله‌بفارسی) با شرکت ریچارد ویدمارك . شروع ۱۱ صبح ـ ۳ ـ ۵ ـ ۷ ـ ۹ بعدازظهر .

سینما میامی (تلفن ۷۴۳۲۹)
غرور وقدرت (دوبله‌بفارسی) باشرکت دلیپ‌کمار ـ مینا کماری .شروع ۱۰٫۳۰ صبح ـ ۲٫۳۰ ـ ۴٫۳۰ ـ ۶٫۳۰ ـ ۸٫۳۰ بعد از ظهر

یك بانوی مسیحی از حضرت رضا «ع» شفا گرفت و مسلمان شد

این زن که ستون فقراتش سیاه شده بود حالا سالم است

بانو فاطمه در حالیکه دستخوش احساسات شده بود افزود مدت یکسال درنهایت صحت و تندرستی درتهران زندگی کردم وچون دراین مدت دریافتم که پایه‌های دین مبین اسلام برحق و حقیقت استوار است باینجهت اخیرا بمشهد آمدم و در محضر آقای آیت اله میلانی بدین اسلام مشرف گردیدم ونامم از رافیك به فاطمه تبدیل شد

بانو فاطمه درپایان گفت ازوقتی که این واقعه برایم اتفاق افتاده خوشحالی زایدالوصفی در قلب خود احساس میکنم و پیوسته شادمانم و باخود عهد کرده‌ام که بعد از اینسالی یکبار برای زیارت آستان قدس حضرت ثامن الائمه بمشهد مقدس بیایم .

خبرنگار ما در مشهد مینویسد چند روز قبل یك بانوی مسیحی مقیم تهران بنام رافیك اصلانیان بمشهد آمد ودر حضور آیت‌اله میلانی بدین مبین اسلام مشرف گردید و فاطمه نامیده شد بانو فاطمه «رافیك سابق» جریان اسلام آوردن خودرا چنین تعریف کرد : چند سال بود که از دردستون فقرات رنج میبردم و طبق اظهار پزشکان تهران ۵مهره از ستون فقراتم سیاه شده‌بود وقتی که از معالجات چندساله‌نتیجه‌ای نگرفتم چون شنیده‌بودم امام هشتم مسلمانان شیعه که در شهر مشهد مدفون است بیماران را شفا میدهد باینجهت سال گذشته بمشهد رفتم و با آنکه بیرودین مسیح‌بودم معذلك باکمال خلوص نیت شفای خودرا از آن حضرت طلب کردم و یکشب‌تاسحر در پای پنجرهٔ فولاد خوابیدم نیمه شب احساس کردم که دستی به پشتم کشیده شد و بعد از آن حرارت فوق العاده‌ای سراپای بدنم را فرا گرفت وبه‌راز لحظه‌ای درخود احساس‌آرامش عمیق کردم و صبح‌زود هنگامیکه از خواب بیدار شدم خودرا کاملا سالم یافتم ودیگر ازدرد ستون فقراتم خبری نبود پس از این جریان چندروزی در مشهد توقف کردم و بعد بطهران آمدم ود رتهران بامراجعه بپزشکان وعکس برداری معلوم شد که سیاهی مهره‌های ستون فقراتم خوب شده‌است .

چند خبر از بندرشاه

* اخیرا شهرداری بندرشاه با تصویب انجمن شهر ۵۰۰ریال کمك جنسی‌ماهانه‌خدمتگذاران‌جزء شهرداری را که از سال ۳۹ تاکنون به تعویق افتاده بود پرداخت کرد .

* برای افزایش آب آشامیدنی بندرشاه ، اخیرا بوسیله لوله ، چاه های آب این منطقه را بهم وصل‌کردند ضمنا انجام لوله‌کشی فاضل آب در دونقطه شهر ، بتصویب انجمن‌شهر رسیده و شهرداری فعلا مشغول‌تهیه مقدمات کار میباشد .

* طبق پیشنهاد آقای اسلامقلی یلقی ، نماینده ناحیه شمال بندرشاه درانجمن شهر قرار است انشعاب لوله‌های آب آشامیدنی و نیروی برق درقسمت شمالی ایسن شهر افزایش یابد . و ضمنا انجمن‌شهر تصویب نموده است که خیابانی درشمال‌شهر ایجاد شود و برای این منظور یکنفر مهندس از اداره کل امور شهرداریها اعزام گردد .

* انجمن‌شهر بندرشاه نسبت به صحت و سقم بیلان منتشره شهرداری بندرشاه درسال ۳۹ رسیدگی نموده وضمن‌تائید صحت آن ازآقای‌حسینیان سرپرست شهرداری‌بندرشاه قدردانی شد . طبق بیلان مزبور شهرداری در سال ۳۹ مبلغ ۹۴۴۲۸۲ ریال اضافه درآمد داشته است .

هیئت علمیه پاکستان در اصفهان

بنا به گزارش ۱۵شهر خبر نگار ما در اصفهان ساعت هشتو نیم صبح دیروز آقای عبدالحامد بدیوائی رئیس هیئت علمیه‌پاکستان باتفاق دو نفر از همراهان با هواپیماوارد اصفهان شدند ودر فرودگاه از طرف فرماندار ، رئیس سازمان امنیت و چند نفر از روسای دوایر دولتی مورد استقبال قرار گرفتند. رئیس‌هیئت‌علمیه پاکستان‌وهمراهان ازفرودگاه مستقیما بمدرسه چهار باغ آمدند واز قسمت های مختلف مسجد بازدید کردند .

آقای بدایوئی وهمراهان سپس باستانداری رفتند و با استاندار اصفهان ملاقات کردند این عده ناهار را در هتل ایرانتور صرف می کردند و بعد از ظهر پس از بازدید آثار تاریخی اصفهان عازم تهران شدند .

قدردانی مردم

خبرنگارما در دامغان مینویسدچند روزقبل عده‌ای از اهالی دامغان بدفتر نمایندگی اطلاعات مراجعه کردند واز خدمات چندین سالهٔ آقای سرپاسبان آقاحاجی اظهار قدردانی کردند .

آقای سرپاسبان آقاحاجی یکی از مامورین کارآزموده شهربانی دامغان میباشدوبحسن‌خلق معروف است .

استاندار گیلان در آستانه اشرفیه

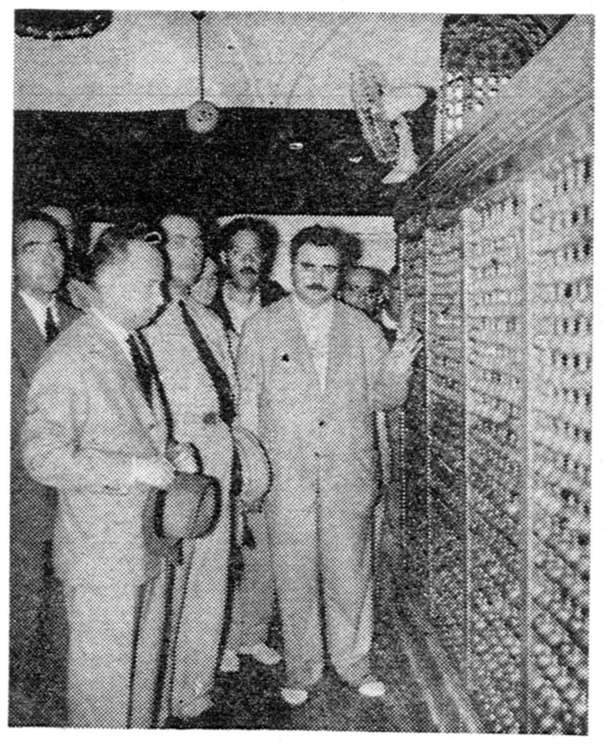

خبرنگار ما در رشت گزارش میدهد پریروز آقای دکتر بابك استاندار گیلان هنگام بازدید وضع عمومی آستانهٔ اشرفیه به بقعهٔ آقاسید جلال‌الدین اشرف مشرف شد . در عکس‌بالا آقای استاندار هنگام زیارت بقعهٔ آقاسید جلال‌الدین اشرف دیده میشود .

نان نامرغوب

طی گزارش خبرنگار ما درشمیران اخیرا وضع‌نان‌درشمیران‌نا مطلوب شده و نانوایان سنگکی‌ولواش پزی نان تا مرغوب بقیمت دلخواه در اختیار مردم‌میگذارند واز آن مهمتر اینکه کم فروشی‌هم میکنند .

اهالی تقاضای رسیدگی دارند .

شهردار بیجار به مهندسین سازمان برنامه گفت :

قبل از شروع سرمای زودرس اسفالت خیابانهای بیجار را تکمیل کنید

خبرنگارما در بیجار گزارش میدهد چند روز قبل ،آقایان مهندس‌گل‌گلاب‌و،مهندس وارن مهندسین سازمان برنامه وشرکت پیمانکاری ژیکف باتفاق آقای اعتماد نماینده پیمانکار اسفالت به‌بیجاروارد شدند مهندسین سازمان برنامه پس‌از ورود باآقای‌خلیل جعفری شهردار این شهرستان ملاقات کردندو دراین ملاقات درباره لوله‌کشی آب واسفالت خیابانهاسائلی مطرح شد آقای شهردار از آقایان مهندسین‌تقاضانمود که‌تا قبل‌از آغاز فصل‌سرمای زودرس بیجار اسفالت خیابانهای این‌شهرستان تکمیل گردد .

مراسم پرده برداری

خبرنگارما درسیرجان می‌نویسد . چندروزقبل طی مراسمی که از طرف آقای محمد جعفر جاپاری ، یکی از بازرگانان سیرجان درمحل امامزاده احمد سیرجان ، برپا شد از ضریح جدید امامزاده‌که بهمت آقای غفاری، یکی‌از معتمدین‌شهر ، باهزینه‌ای بالغ بریکصد وپنجاه هزارریال ساخته‌شده است . پرده‌برداری گردید . ضمنا نسبت به تعمیر و ترمیم ساختمان امامزاده حمزه سیرجان با اسلوب جدید نیز اقدام شده است .

---

۱۱ نفر منتظر خدمت شدند

از این عده چند نفر از کار بر کنار گردیده‌اند

از کارمندان دادگستری مشهد

گزارش محمدحسن صالحی خبرنگار اطلاعات در مشهد حاکیست که‌اخیرا بدنبال منتظر خدمت شدن یازده نفر ازکارمندان اداره‌ثبت مشهدیازده‌نفراز کارمندان دادگستری این شهرستان نیزبامنتظرخدمت‌ویااز کاربرکنارگردیده‌اند اسامی کارمندان مزبور از اینقرار است آقایان سلامی بازپرس شعبه ۲ دادسرای مشهد -طباطبائی دادیار دادسرا- کاشانی مدیر دفتر دادگاه جنائی -گوگانی‌رئیس حسابداری دادگستری،پرچمی‌بایگان‌دادسرا، معین درباری منشی دادگاهها ، غفوریان مامور اجراء، مومن‌زاده مامور احضار ،رضا معاون‌زاده کارمند دادگاه، حکیمی مامور اجرای دادگستری وهرفون مامور اجراء

اعلام جرم علیه رئیس دبیرستان پهلوی

عده‌ای‌ازمعلمین‌ازرئیس فرهنك هم‌شکایت دارند

پریروز حمید سرتیپی یکی از معلمین فرهنك شهرستان خمین اعلام جرمی علیه رئیس دبیرستان پهلوی این شهرستان بدادسرا تسلیم نمود. دراین اعلام جرم آقای محمد مومنی رئیس دبیرستان پهلوی متهم است که‌از صندلیهای دبیرستان در باشگاه فرهنگیان سوء استفاده کرده است .

بدنبال این اعلام جرم، متجاوز ازسی نفر معلمین فرهنك شهرستان خمین طی تلگرافی به آقای درخشش وزیر فرهنك اطلاع داده‌اند که اعلام‌جرم مزبور ناشی از تحریکات رئیس فرهنك میباشد و معلمین در تلگراف خود از آقای حمید سرتیپی رئیس فرهنك خمین شکایت کرده‌اند.

میگویند : قهوه چی بهمدستی خالهٔ خود همسرش را کشته است ولی...

جنایت یا حادثه!؟

قهوه چی مدعی استکه همسرش خودکشی کرده‌است

خبرنگار ما در هشتپر طوالش طی گزارشی اطلاع میدهد پریروز بژاندارمری هشتپر طوالش اطلاع داده شد که در قریهٔ «دنیاچال» از توابع پریرزنی بنام سیاره‌همسر مصلحت قهوه‌چی قریه بطورمرموز و مشکوکی فوت کرد و جنازهٔ وی بدون انجام تشریفات قانونی مدفون شده است با اطلاع ایـن جریان بلافاصله آقایان ستوان معمولی‌فرماندهٔ‌گروهان‌ژاندارمری و صادقی بازپرس دادگاه و دکتر مهدویانی رئیس بهـداری بـرای رسیدگی باین موضوع به محل واقعه آمدند و پس از نبش قبر و انجام تحقیقات لازم معلوم شد که سیاره بوسیله همسرش مصلحت و خاله همسرش بقتل رسیده است . ولی مصلحت جریان قتل را انکار کرد و اظهار داشت سیاره بعلت اختلال حواس‌خودکشی کرده‌است.

چون مرك سیاره مشکوك بنظر می رسید و از طرفی در تحقیقات اولیه صحبت قتل‌بمیان آمده بودباینجهت جنازهٔ سیاره برای تشخیص علت مرك برشت فرستاده شد.خبرنگار مادر پریر نیز در این باره گزارش داده است فعلا مصلحت شوهرسیاره و چند تن از همکاران او باتهام شرکت در قتل بازداشت شده‌اند وجریان‌ازطریق قانونی‌تحت‌رسیدگی است .

اتومبیلی برودخانه افتاد ورانندهٔ مجروح شد

پریشب اتومبیل کرایه پابدا بشماره ۱۳۰۴۴ برانندگی باقرکنی درجاده قدیمی کرج بین کارخانه شیرپاستوریزه وفرودگاه مهرآباد هنگام عبور از روی یك‌پل براثر سرعتزیاد برودخانه سقوط کرد وواژگون شد دراین حادثه اتومبیل خسارات زیادی دید ورانندهٔ بسختی مجروح شدکه هماکنون دربیمارستان بستری است .

درعکس بالااتومبیل پابداکه‌درقعر رودخانه‌واژگون شده‌است دیده میشود .

اتومبیل بااسب تصادف کرد ورانندهٔ آن‌کشته شد

بطوریکه خبر نگار ما در شهسوار گزارش میدهد : پریشب اتومبیل فولکس واگن شماره ۱۲۱ گرگان به رانندگی محمودی که باتفاق یکی از دوستانش بنام غلامعلی ببانی وهمسر و کودك خرد سالش از رامسر عازم تهران بود در سر پل کاظم روداز توابع عباس آباد شهسوار بر اثر سرعت زیاد بااسبی که دروسط جاده بود تصادف کرد . شدت تصادف باندازه ای بود که راننده اتومبیل براثرخونریزی مغزی دردم بشتهشد واسب نیز سقط شد خوشبختانه به سایرسرنشینان‌اتومبیل آسیبی‌نرسید و جنازه محمودی راننده اتومبیل با اجازه دادستان تحویل غلامعلی ببانی دوستش گردید تا در تهران تحویل خانواده اش داده شود .

کشف تریاك

خبرنگار ما در اسالم طوالش مینویسد . چند روز قبل آقای‌ستوان حسین معصومعلی فرمانده گروهان ژاندارمری طوالش باچندین‌ژاندارم منزل یدالله رضائی معروف به نقی‌را بازرسی کردند و در نتیجه سه‌لول تریاك بوزن ۶۲ گرم ،۱۲ عدد وافوریك بسته کاغذ سیگار قاچاق کشف گردید قاقچی بازداشت شد وتحت تعقیب قرار گرفت.

کامیونی منفجرشد وسوخت

خبرنگار ما در کرج گزارش داد بعد از ظهر پریروز کامیون‌شماره ۲۳۰۲۹ حامل ظرفهای آب اسید ومواد محترقه در نزدیکی کمال آباد جاده کرج -قزوین بعلت نامعلومی آتش گرفت و با صدای مهیبی منفجر شد . شدت انفجار بحدی بود که صدای آن در کرج بخوبی شنیده شد و شعله های آتشی که از این کامیون زبانه میکشید از فاصله چند کیلو متری پیدا بود. عده‌ای از اهالی کرج خود را بمحل واقعه رسانیدند و باتفاق عده‌ای ژاندارم مشغول خاموش کردن آتش شدند ولی فعالیت برای اطفای حریق نتیجه نداشت و تا آخرین قطعه کامیون‌سوخت ظاهرا علت انفجار و حریق استعمال دخانیات بوده است .

از طرف سازمان جوانان شیر و خورشید سرخ

دربندر بوشهردرمانگاه‌و بیمارستان ایجاد میشود

خبرنگار مادربنادر جنوب مینویسد -از طرف سازمان شیروخورشیدسرخ بندربوشهر درمانگاه مدرنی‌در بندربوشهر دردست ساختمان است که‌درآینده باوسائل مجهز شروع‌بکارخواهد کرد. ضمنا ساختمان یك بیمارستان سی تختخوابی باوسائل کامل درکنار همین درمانگاه شروع‌شده است .

بازدید فرماندار

خبرنگار ما درلاهیجان مینویسد : آقای ناظمی فرماندار جدید لاهیجان از قصابیها و کشتارگاه این شهر بازدیدکردوقرارشدساختمان مجهز و مدرنی جهت کشتارگاه ایجاد شود . ضمنا از طرف ایشان دستور خرید یك دستگاه اتومبیل‌مخصوص حمل گوشت داده شد.

مسابقات قایقرانی

قهرمانان با دونوع قایق مسابقه دادند

عصر پریروز بزرگترین مسابقه قایقرانی سال باحضور تیمساردریابان رسائی فرمانده نیروی دریائی شاهنشاهی و تیمسار آهنین فرمانده نیروی دریائی شمال و فرماندار‌بندر پهلوی در دریای بندر پهلوی انجام شد این مسابقه در دونوبت بادونوع قایق بمسافتهای ۴۰۰ متر و۱۲۰۰ متر انجام گردید. دراولین مسابقه که باقایقهای‌نوع پرستو اززیر پل غازیان تامقابل اسکله بولوار انجام شد آقایان‌ناصر مشهور ، سید حسن صالح نژاد و سیروس آریائی بترتیب رتبه‌های اول تاسوم را احراز کردند در دومین دور مسابقه که باقایقهای معمولی انجام گردید آقایان عباس مرحب ، عباس سیمدار و حسین هشیار بترتیب رتبه های اول تاسوم را حائز شدند . درهریك ازاین دو مسابقه ۱۲نفرشرکت کرده بودند . کاپهای قهرمانان بوسیله تیمسار رسائی توزیع شد.

مهمان ناجوانمرد

درغیاب‌میزبان‌وجه نقد و اشیاء قیمتی او را ربود

درویش‌سارق‌درپاسگاه ژاندارمری بگریه افتاد

خبرنگار ما در رضوانده می - نویسد ، چند شب قبل مردی بنام درویش ابوطالب ساکن جمعه بازار فومن ، به قهوه‌خانه اسداله آقائی یکی از اهالی رضوانده وارد شد. صاحب قهوه‌خانه‌وقتی قیافه محجوب درویش را دید و فهمید که غریب است باو احترام زیاد گـذاشت و پس از آنکه پذیرائی شایسته‌ای از وی بعمل آورد ، او را به پشه‌بندی که برایش تدارك‌دیده بود راهنمائی کرد ، درویش هم شب را براحتی در آن‌خوابیدولی‌صبح زود،هنگامیکه میزبان درویش ،برای آماده کردن چای برخاست و ازاطاق خارج شد، درویش از غیبت او استفاده کرد و از پشه بند بیرون آمد و ۲۲۰۰ ریال وجه نقد و مقداری طلاآلات از صندوق میزبان خود ربود و متواری گردید . اسداله پس از مراجعت مشاهده کرد در صندوق نیمه باز است و با عمبت درویش، ابوطالب متوجه جریان شد و فورا جریان را باطلاع پاسگاه مربوطه رسانید وخودش هم برای‌دستگیری اوباموتوسیکلت‌بطرف هشتپرحرکت نمود و بالاخره در کیلومتر ۵۷ درویش رادرحالیکه مشغول‌پیاده‌روی بود دستگیر نموده و با همان موتوسیکلت به پاسگاه ژاندارمری جلب کرد . در پاسگاه وجه نقد و اشیاء مسروقه تحویل اسداله آقائی شد و درویش ابوطالب نیز چون بنای گریه و التماس را گذاشت. بالاخره باوساطت‌عده‌ای ازمعتمدین محل آزاد شد.

مهمان فومن

چند روز قبل والاحضرت شاهپور عبدالرضا پهلوی باتفاق آقای دادور شهردار رشت بفومن وارد شدند و برای بازدید آثار تاریخی قلعه رودخان به گوراب زرمیخ عزیمت نمودند.

وعده شهردار

طبق اظهار آقای غلامرضا دبیران شهردار شیراز ، چون تقویت برق شهر و اسفالت کوچه‌ها وخیابان‌ها خواسته اکثر مردم این شهراست بزودی از طرف شهرداری شیراز در این باره اقدام خواهد شد.

نتیجه سرعت

کرمان - خبر نگار اطلاعات پریروز تاکسی شماره ۵۵۹۰ برانندگی حاج علی که از سمت چپ خیابان شاه کرمان حرکت میکرد براثر سرعتزیاد در جوی آب افتاد و واژگون شد در این حادثه یك زن و چهار کودك و چهار نفر مرد که مشغول برداشتن آب از نهر بودند بشدت مجروح شدند . یکی از کودکان مجروح درگذشت .

پرداخت حقوق کار گران

خبرنگار ما در شیراز گزارش میدهد بر اثر اقدامات آقای‌فریدون توللی رئیس اداره باستانشناسی فارس قرار است بزودی دستمزد چند ماهه ۶۰نفر از کارگران روز مزد بنگاه علمی‌تخت‌جمشید پرداخت گردد. اعتباردستمزدمعوقه کارگران در دست حواله است .

آقایان نمایندگان محترم شهرستانها توجه فرمایند

۳۱۵۳۲ - ۳۰۵۰۶۷

شماره های تلفن مستقیم سازمان شهرستانها است

گزارشهای‌خبری‌وسایر امور فوری نمایندگی را مـی توانید بوسیله این دو شماره مستقیما بسازمان شهرستانها اطلاع دهید

متهمین فراری دستگیر شدند

قبلا اطلاع داده شد در نزاعی که بین دو برادر از اهالی قریه«بوپندان» از توابع شهسوار بنام یحیی وذوالفقار غنمی رخ‌داد یکنفر بنام حسین رمضانپور از اهالی مرزان آباد مقتول و یکنفر نیز مجروح شدو سه نفر باتهام این‌قتل بازداشت شدند اینك خبرنگار ما در شهسوار گزارش‌میدهد سه‌نفر متهم دیگر باسامی ذوالفقار غنمی ،ارسلان ساعدی و حسین که‌پس از وقوع قتل متواری‌شده بودند بوسیله مامورین انتظامی دستگیر و طبق‌قرار صادره بازداشت شدند .بادستگیری این عده طبق اظهار آقای سلیمی بازپرس شعبه یکم دادسرای شهسوار فعلا کلیه متهمین این زدوخورد وقتل‌بازداشت شده‌اندو قضیه تحت تعقیب است .

تودیع با رئیس سابق دادگستری

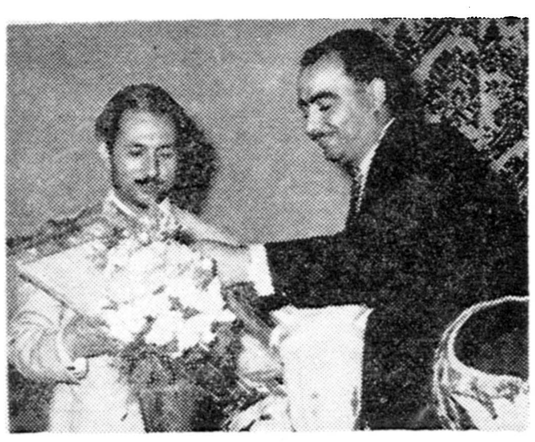

خبرنگار مادر بابل مینویسد چندروز قبل بمناسبت انتقال‌آقای قوامی رئیس سابق دادگستری بابل مجلس تودیعی از طرف آقای‌گرجی فرماندار این شهرستان برگزار شد .

دراین مجلس که روسای ادارات دولتی ومعتمدین و معاریف شهر حضور داشتند از خدمات گذشته آقای قوامی اظهار قدردانی بعمل‌آمد وهدایائی برسم یادبود بوی اهداء گردید.

نمایندگان اطلاعات درخدمت مردم

مردم شهرستانها بوسیله نمایندگان اطلاعات خواسته‌های خود را شرح میدهند

شاهرود

جمعی از طرودیهای مقیم شاهرود با مراجعه بدفتر نمایندگی اطلاعات بتصمیم شورای شهرستان شاهرود درباره انتزاع طرود از این شهر اعتراض کردند این عده اظهار داشتند : شورای شهرستان شاهرود معتقد است که قصبهٔ طرود باید بعلت بعدمسافت ازاین شهرستان منتزع وضمیمه دامغان‌گردد درصورتیکه باایجاد جادهٔجدیدی بین شاهرود وطرودکه‌فاصله منطقه رابیك ثلث مسافت تقلیل میدهد میتوان از انتزاع طرود صرف‌نظرکرد این جاده از طرف جمعیت شیروخورشید سرخ ایران باهمکاری اهالی طرود ایجاد میگردد .

همدان

عده‌ای از اهالی ومعتمدین قصبهٔ قروه درجزین‌ورزن از توابع همدان بدفتر نمایندگی اطلاعات مراجعه کردند و گفتند : مسئولین امور بجای اینکه بهداشت مناطق رزن و قروه درجزین را توسعه دهند متاسفانه بعلت نامعلومی پست بهداری‌های این منطقه‌راتعطیل کرده‌اند تقاضای ما از مسئولین امور اینست‌که بخاطر تامین بهداشت وحفظ جان چندین هزارنفر پست بهداریهای قروه درجزین ورزن مجددا دائر گردد .

دامغان

چندروز قبل جمعی‌از کشاورزان دامغان بدفترنمایندگی اطلاعات آمدند واز سختگیری مامورین جنگلبانی درمورد تهیه هیزم وحتی جمع‌آوری بوته‌های صحرائی اظهارناراحتی کردند این عده که عموما اشخاص بی‌بضاعتی میباشند وقدرت استفاده از وسائل نفتی را ندارند از مسئولین امور تقاضا داشتند ترتیبی داده شود که لااقل بتوانند برای تامین سوخت موردنیاز خود از بوته‌های صحرائی و شاخه‌های خشك درختان جنگلی استفاده نمایند .

هشتگرد

جمعی‌از اهالی ومعتمدین هشتگرد کـه درباره وضع عمومی این منطقه خواسته‌هائی داشتند بدفترنمایندگی اطلاعات مراجعه کردند واظهارداشتند : قریهٔ هشتگردکه مرکز بخش‌ساوجبلاغ است بعلت بی‌اعتنائی مالك ونمایندهٔ وی از نعمت عمران وآبادی محروم است براثر نبودن چاههای عمیق امورکشاورزی درهشتگرد راکدمیباشد واهالی برای تهیه آب آشامیدنی خود درمضیقه قرار گرفته‌اند ضمنا از طرف آقـای خوانساری رئیس شرکت شوسه باصرف هزینه‌ای درحدود نهصد هزارریال ساختمانهائی برای مدرسه وپست وتلگراف ایجاد شده وتحویل شورای‌بخش گردیده است ولی چون مالك قریه حاضر بواگذاری زمین آن نیست باینجهت ساختمانهای مزبور بلااستفاده مانده ودرشرف انهدام است .

این عده درپایان افزودند چنانچه از طرف مسئولین‌امور برای بهبود وضع قریهٔ هشتگرد اقدامات موثری بعمل نیاید این قریه هرگز روی عمران وآبادی نخواهد دید !

نیازمندیها و آگهی‌های کوچک

استخدام میشود

حسابدار و ماشین‌نویس
بچند نفر دوشیزه یابانو که در رشته های حسابداری ـ ماشین‌نویسی وفروشندگی وارد باشند برای تمام روز با حقوق مکفی مورد نیاز است.
داوطلبان براهنمای شماره ۲۶۰ روزنامه اطلاعات مراجعه فرمایند .
۱ـ۳ آ ـ ۱۵۳۰۶

تجدید آگهی استخدام دستیار
دانشکده پزشکی تبریز برای خدمت در تالار تشریح یکتن دستیار با سابقه انتخاب مینماید داوطلبان واجد شرایط میتوانند با در دست داشتن مدارك لازم از تاریخ انتشار آگهی درروزنامه‌های اطلاعات کیهان تا مدت چهل روز در تبریز بدبیر خانه دانشکده پزشکی و در تهران بادارهٔ کل تعلیمات عالیه واعزام دانشجو بخارجه مراجعه و ثبت‌نام نمایند استخدام پذیرفته شدگان از مسابقه دستیاری موکول به وصول اجازه استخدام وتامین اعتبارخواهد بود.
رئیس دانشکده پزشکی ودارو سازی تبریز ـ دکتر جهانشاهی
۱ـ۳ آ ـ ۱۵۴۱۶

شرکت سهامی ریسندگی قرقره
زیبا به یك نفر که به زبان آلمانی آشنائی داشته باشد تمام روز نیازمند است .
نشانی ـ خیابان بوذرجمهری سرای امید تلفن ۲۲۶۱۴ ۱ـ۲

یکنفر دوچرخه‌سوار باداشتن دوچرخه خدمتکارزن ومرد نیازمندیم تلفن ۳۰۳۷۷۴ ـ ۷۱۴۰۲
آ ـ ۱۵۵۶۲ ۱ـ۲

شرکت سهامی ایران تکنو
خیابان تخت‌جمشید بین روزولت و بهار بیکنفر تلفونچی مرد برای تمام روز نیازمند است داوطلبان صبحها مراجعه نمایند .
آ ـ ۱۵۵۳۰ ۱ـ۲

خانم یاآقای منشی وحسابدار
که‌فرانسه وفارسی رابخوبی بداند برای کادر تبریز مورداحتیاج است .
داوطلبان لطفابه ژیکوف تهران تلفن های ۴۱۱۹۷و ۶۱۱۶۳ بین ساعات ۷ تا ۱۴مراجعه فرمایند .
آ ـ ۱۱۲۶۵ ۱ـ۲

چندنفر جوان فعال
دارای مشخصات زیر برای استخدام مورد نیاز است :
۱ـ حداقل معلومات دیپلم کامل دبیرستان .
۲ـشخصیت وبرازندگی ظاهروباطن.
۳ـعلاقمند بفعالیت زیاد و نظم و ترتیب .
۴ـ قادربه برخوردبا اشخاص و ارباب رجوع .
۵ـ علاقمندان بکارهای هنری یا نویسندگی ترجیح‌داده میشوند .
داوطلبین ازساعت ۱۰ تا ۱۲ بخیابان بوذرجمهری ،سرای حافظ اطاق۴۱۱ بادردست داشتن یك‌قطعه عکس‌مراجعه نمایند .
آ ـ ۱۵۵۱۲

آگهی استخدام
نمایندگی شرینگ آلمان درایران یکنفر ویزیتور واجدشرایط زیر را استخدام مینماید .
۱ـدارابودن درجه دکترای پزشکی یادارو سازی.
۲ـساکن تهران بوده ولی بایستی به‌ولایات مسافرت نماید .
۳ـآشنائی کامل بزبان انگلیسی.
۴ـداشتن گواهینامه انجام خدمت نظام‌وظیفه یابرك معافیت .
ازواجدین شرایط فوق‌خواهشمند است بین ساعت ۱۲تایك بعداز ظهر به‌اول خیابان‌امیرکبیر ساختمان‌صیرفی شرکت‌فارابی بامسئولیت‌محدودمراجعه نمایند .
۱ـ۳ آ ـ ۱۱۲۷۷

آگهی استخدام
کارخانه چیت سازی تهران‌چند نفر از فارغ‌التحصیلان هنرستان صنعتی‌را که‌دررشته های ماشین‌ـبرق تخصص داشته باشندازطریق آزمایش‌استخدام می‌نماید .
واجدین شرایط میتوانند همه‌روزه بین ساعت۷الی۳بعدازظهر بکارگزینی کارخانه واقع‌درجاده آرامگاه روبروی سیلو مراجعه نمایند .
۱ـ۲ آ ـ ۱۱۲۷۹

تقویم اطلاعات

یکشنبه هشتم مرداد ۱۳۴۰
یکشنبه سی‌ام ژولای ۱۹۶۱
یکشنبه شانزدهم صفر ۱۳۸۱
اذان‌صبح ساعت سه‌و نوزده دقیقه
طلوع آفتاب ساعت پنج‌و سیزده‌دقیقه
غروب آفتاب ساعت هفت‌و هفت‌دقیقه

فروش اتومبیل

شورلت مدل ۵۷
چهاردرب بلر رنك شیری‌باستون لاستیك نو ترمز فابریك تودوزی نایلون باراديو وكولر بدون واسطه بفروش میرسد تلفن ۷۰۴۱۶
۱ـ۲ آ ـ ۱۵۴۷۲

فروشگاه‌وبورس‌اتومبیل ۴۰
از ۱۰۰ دستگاه انواع اتومبیلهای امریکائی واروپائی ارزان‌قیمت و متناسب همیشه ۱۰ دستگاه برای مشاهده‌خریداران‌محترم‌موجوددارد.
میدان ۲۴ اسفند اول جمشید آباد شمالی کاشی ۴۰ تلفن ۴۹۶۳۳

آژانس اتومبیل ماشینهای زیر
راباشرایط‌آسان بفروش میرساندچند دستگاه شورلت ازمدل ۵۳تا ۶۰ـ ۲ دستگاه پژو ۴۰۳ مدل ۵۹ خیلی‌تمیز و ۶دستگاه بنز شکاری وطاقدارتلفن ۶۱۴۴۰

هر نوع فولکس واگن نقدواقساط
موجود است تلفن ۶۱۳۲۳
۱ـ۲۶ آ ـ ۱۲۰۹۲

از بازار اتومبیل ۹۴۰
که صد ها اتومبیل از هر مدل و سیستم در اختیار داردبعداز ظهر روزهای یکشنبه و سه شنبه وهشنبه دیدن کنید و اتومبیل دلخواهتان‌را انتخاب فرمائید . سر چشمه مقابل مسجد محمودیه داخل توقفگاه کاروان تلفن ۵۶۸۲۷
۱ـ۲۶ آ ـ ۱۰۳۹۳

فروشگاه اتومبیل مقدم خیابان پهلوی
جنب زایشگاه مهر تلفن ۶۱۳۲۳
۱ـ۲۶ آ ـ ۱۲۰۸۸

سیمکا آروند مدل ۵۹
تمیز تلفن ۶۱۳۲۳

دوفین مدل ۶۰تمیز تلفن ۶۱۳۲۳

سازمان شاهنشاهی خدمات اجتماعی یکدستگاه اتومبیل پلیموت مدل ۱۹۵۹ خودرا بشماره ۲۸۵۰۸ ـط ۳۹از طریق مزایده‌بفروش‌میرساند داوطلبان برای دریافت مشخصات‌و شرایط مزایده تا تاریخ بیستم‌مرداد ماه ۱۳۴۰ به کار پردازی سازمان شاهنشاهی مراجعه فرمایند ـ
آ ـ ۱۵۲۱۰ ۱ـ۳

دودستگاه بارکش شهری گاز
مدل ۵۸ مرتب بفروش میرسد به تلفن ۳۴۲۹۱ آقای عدالت مراجعه شود ة.
آ ـ ۱۱۵۷ ۱ـ۲

نمایشگاه ایران کالا
فروشنده همه‌رقم اتومبیل های سواری ـ کامیون ـ کمپرسی ـ می‌باشد شما در تهران و یا شهرستانها می توانید بما مراجعه نموده و اتومبیل دلخواه خود را با شرایط مسهل (نوبا دست دوم) خریداری فرمائید .
نشانی ـ خیابان شاه چهارراه گلشن تلفن ۴۵۶۸۹ و ۴۰۹۵۸
۱ـ۲۰ آ ـ ۱۵۰۹۰

خرید اتومبیل

نمایشگاه ایران کالا
خریدار هر نوع اتومبیل شما می باشد و اتومبیل مورد فروش بفوریت خریداری میگردد محل برای عرضه اتومبیل تا موقعی که بفروش برسد در اختیار شماست فروشندگان محترم بمامراجعه فرمائیدبنفع‌شما خواهد بود
خیابان شاه چهارراه گلشن نمایشگاه ایران کالا تلفن ۴۵۶۸۹ و ۴۰۹۵۸
۱ـ۲۰ آ ـ ۱۵۰۹۲

هرنوع فولکس خریداریم تلفن۶۱۳۲۳
۱ـ۲۶ آ ـ ۱۲۰۹۴

خریدار اتومبیل
ازهر نوع و هرمدل که‌باشدمشتری داریم فروشگاه اتومبیل ۴۰ ـجمشید آباد شمالی کاشی ۴۰ تلفن۴۹۶۳۳ ۸۴۸۴
۱ـ۲۶ آ ـ

خریدار یا فروشنده هر نوع‌اتومبیل
هستیدبه‌بازارگانی کوهر تلفن ۶۶۲۰۳ مراجعه نمائید .
۱۵۰۸۸ آ ـ ۲۶

هرنوع فولکس‌خریداریم تلفن۷۳۱۶۲
۱ـ۲۶ آ ـ ۱۵۴۷۶

استغلالات

آژانس ۹۰۰
بورس معاملات املاك روبروی کلانتری سوار تلفن ۷۰۲۵۲
۱ـ۲۶ آ ـ ۱۲۹۴۰

نقشه ساختمان
شرکت ساختمانی توتیا
خیابان شاهرضا دروازه‌دولت
جنب‌ب.ب.کا تلفن ۶۰۸۱۷
۱ـ۲۶ آ ـ ۱۳۵۵۶

در نازی آباد
یکدستگاه آپارتمان
سه طبقه مجهز برای اجاره و فروش تلفن ۵۴۹۳۹ بازرگانی قریشی
۱ـ۲۶ آ ـ ۱۳۷۳۸

در نازی آباد
برای خرید خانه‌وزمینهای نازی‌آباد ـ علی‌آباد ـ باقر آباد و جعفر آباد با آب و برق و سند مالکیت نقد و اقساط به‌نازی آباد ایستگاه‌بازاردوم بازرگانی توکلی مراجعه فرمایند.
۱ـ۲۶ آ ـ ۱۵۳۰۸

مورد نیاز است
مالکین محترم خانه های شمال‌شهر وشمیران را جهت اجاره به‌آژانس ۹۰۰تلفن ۷۰۲۵۲ معرفی فرمائید.
۱ـ۵ آ ـ ۱۵۳۵۶

دوباب مغازه جهت تاسیس دفتر هواپیمائی درشمال شهر مورد نیاز است خواهشمنداست‌به‌شرکت سهامی بریتکو شاهرضا جنب کالج شماره ۱۴۴ تلفن ۶۰۲۰۱ـ ۶۱۰۳۴ مراجعه فرمائید .
آ ـ ۱۵۵۶۸ ۱ـ۳

زمین برای کارخانه احتیاج‌داریم قطعه‌زمینی بمساحت ۴۰تا ۷۰ هزار متر مربع باقیمت مناسب در خارج تهران تاشعاع ۱۵ر۱۸ کیلومتری‌جاده های کرج‌ـساوه ـ آبعلی‌ـ خراسان که اطراف آن آبادی باشد احتیاج داریم .
برای پیشنهاد ومعرفی خواهشمند است بادردست داشتن یك کروکی از نقشه‌زمین به‌شرکت سهامی فروشگاه سعدی کوچه مهران تلفن ۳۸۸۷۷ و ۳۹۴۱۲ مراجعه فرمائید .
آ ـ ۱۵۵۵۰

گم شده

گواهینامه رانندگی درجه ۳
شخصی بنام کیخسرو کاوس زاده درکرج گمشده ازیابنده خواهشمند است بنشانی خیابان بختیار کوچه داریوش کاشی ۶۰ داده ومژدگانی‌خود رادریافت دارند .
آ ـ ۱۱۱۵۱

دسته چك‌اینجانب ناصرملك پور
بانك صادرات ومعادن حاجب‌الدوله حساب‌شماره۵۵۲۶۶ ازشماره۴۵۰۶۰۹ الی۴۵۰۶۲۵ در تاریخ۲۷ر۴ر۴۰۹ مفقود گردیده وبمراجع قانونی هم اطلاع داده شده واز درجه اعتبار ساقط‌است
آ ـ ۱۱۲۷۵

جویای کار

بانوئی استاد دربرش
وخیاطی دارای دیپلم وامتیازفرهنگی وسابقهٔ برای تعلیم درکلاس ها وبرش درکارگاهها جویای کار است‌بعداز ظهرها تلفن ۳۰۲۰۷۳ مراجعه‌فرمایند
آ ـ ۱۱۲۴۱ ۱ـ۲

راننده درجه ۲ همگانی
جویای کاراست بشماره ۳۰۴۴۸۳ تلفن فرمائید

زنی‌آماده کار درمتازل است
کسانیکه مایلند براهنمای شماره ۲۶۶ اطلاعات مراجعه نمایند .

جوانی جویای کار نصف روز از ساعت ۸ـ۱۲ ماشین نویسی فارسی لطفادفتر راهنمای روزنامه اطلاعات بشماره ۲۶۵ مراجعه فرمایند .
آ ـ ۱۱۱۵۳

معاملات پول

هرقدر پول شرطی بخواهید
باورقه مالکیت به‌سازمان نوکار مراجعه فرمائید . مجسمه شاهرضاجنب بانك بازرگانی تلفن ۴۰۶۸۰

هر قدر پول داشته باشید
درمقابل وثیقه معتبر بما بسپارید سازمان نوکار تلفن ۴۰۶۸۰
آ ـ ۱۰۶۹۹ ۱ـ۶

به برگشت پول

شرطی خودتان‌دربرابر املاك‌مرغوب وسود شایسته علاقمند باشید شاهرضا روبروی سینما رویال آژانس رایت تلفن ۳۲۹۷۱ـ ۳۱۸۵۳
۱ـ۱۰ آ ـ ۱۱۱۴۵

اجاره داده میشود

دواطاق طبقهٔ دوم واقع
دربهترین نقطه خیابان تخت جمشید اجاره داده میشود بتلفن ۶۸۸۵۹ بین ساعت ۵ـ۸ رجوع شود
آ ـ ۱۰۹۲۱ ۱ـ۵

یکباب آپارتمان
دارای چهار اطاق باتمام وسائل‌در بهترین موقعیت باجاره ویارهن‌واگذار میشود طالبین بتلفن ۷۰۲۰۷ مراجعه فرمایند .
آ ـ ۱۵۵۵۴ ۱ـ۲

آپارتمان اجاره‌خیابان پاستورکوچه خورشید کوچه صابری پلاك ۵۱ پنج اطاق تلفن ـ برق‌حمام سایرلوازم
آ ـ ۱۱۲۳۷ ۱ـ۳

اجاره

یکدستگاه آپارتمان مدرن دوطبقه باتمام وسایل (تلفن ـ آب ـ برق)واقع درتهران‌پارس خیابان جمشید باجاره داده میشود طالبین با تلفن ۷۰۴۶۶ مذاکره نمایند .
۱ـ۴ آ ـ ۱۴۴۱۰

فروش اثاثیه

لوازم منزل بفروش میرسد
تلفنهای ۸۲۲۳۶۹ـ ۴۱۰۲۳
آ ـ ۱۱۱۰۳ ۱ـ۲

مد و آرایش

سالن آرایش زیبائی کاتس
زیر نظر متخصصین اروپائی وقت را قبلا رزرو فرمائید. خیابان‌نادری کوچه نوبهار تلفن ۶۱۸۵۹

سالن آرایش
زنانه صبا
زیر نظر متخصص دیپلمه هامبورك افتتاح شد
نشانی: خیابان شاه ـ چهارراه یوسف آباد ـ جنب انجمن فرهنگی پروین شماره ۲۸۶ـ تلفن ۶۵۶۶۱
آ ـ ۱۵۳۹۸ ۱ـ۱۰

آموزشگاههای فرهنگی

کانون فرهنگی پارس
کلاسهای علمی و عملی رادیو تلویزیون ـ یخچال ـ زبان آلمانی انگلیسی ـ ایطالیائی ـ ماشین نویسی فارسی و لاتین (صبح‌و عصر هر روز) سعدی شمالی چهارراه سبد علی اول کاشف‌السلطنه پلاك۲۳
۱ـ۳۰ آ ـ ۱۳۴۹۶

معاملات تلفن

هرنوع شماره تلفن نقد واقساط معامله میشود
ضمنا تعمیرات تلفن قبول میشود .
به تلفن ۴۰۶۸۰ ـ مراجعه شود .
۱ـ۶ آ ـ ۱۰۶۹۹

برای خریدوفروش‌هرنوع‌شماره تلفن به مجسمه شاهرضا جنب بانك بازرگانی سازمان نوکار تلفن۴۰۶۸۰ مراجعه فرمائید .
۱ـ۶ آ ـ ۱۰۶۹۹

دفاتر اسناد رسمی

دفتر خانه ۱۳۹ عاصم
شاهرضا نزدیك میدان شهناز تلفن ۳۵۸۳۴ و ۳۰۳۷۰۳

آموزشگاههای رانندگی

رانندگی میکانیکی ادیب
بودرجمهری نو تلفن ۵۵۵۷۵
آ ـ ۷۵۳۶ ۱ـ۲۶

آگهی

از کلیه شاگردانیکه در یکی از کلاسهای انجمن دوشیزگان و بانوان نامنویسی کرده‌وبعللی غیبت نموده‌اند خواهشمند است جهت امر لازمی‌بدفتر سازمان آموزش انجمن مراجعه فرمایند .
انجمن دوشیزگان و بانوان خیابان ثریا ـ بین‌ویلا وفیشرآباد
۱ـ۵

صاحب خانه و مدیر مسئول بخانم عباس مسعودی جای او در خیابان خیام چاپخانه اطلاعات

بفروش میرسد

زمین مرغوب آماده برای‌ساختمان
چند قطعه زمین‌مرغوب‌واقع‌درخیابان آیزنهاور مقابل پیسی کولا خیابان کریم آباد باندازه‌های ۱۲ × ۲۵ و ۶ × ۲۵ بفروش میرسد طالبین به شرکت امیدواران ونوس واقع در خیابان‌اسلامبول‌تلفن ۳۴۹۸۰ مراجعه فرمایند
۱ـ۳ آ ـ ۱۰۷۵۱

فروش یا معاوضه
مکان مغازه در لاله زار نو دودهانه ۴۸۸ با زیرزمین برق و تلفن فروش‌یا با مغازه در شاهرضا معاوضه میشود تلفن ۳۴۶۸۷
آ ـ ۱۵۰۸۶ ۱ـ۵

بعلت مسافرت عکاسی ناهید و کاج بفروش میرسد اولی در خیابان مولوی ایستگاه قنات آباد دومی‌خیابان آرامگاه ایستگاه ورزشگاه طالبین به عکاسی کاج مراجعه نمایند .

آموزشگاههای فنی

تحصیل‌در رشته‌های
ساختمان‌ـ برق و میکانیك
ماشین رادیو‌ـ تلویزیون
بوسیله مکاتبه
دانشجویانیکه تاکنون موفق باخذ دیپلم کامل متوسطه نشده‌اند ومایلند دریکی از رشته های فوق در ظرف یکسال بوسیله مکاتبه نائل باخذ گواهینامه‌ای معادل‌دیپلم‌وتیترمهندسی از یکی از کشور های اروپا باشند با ما بوسیله صندوق پستی ۲۲۸۸ مکاتبه نمایند .

نقشه‌کشی و استخدام

دهم مرداد یك کلاس جدید نقشه‌ـ کشی و نقشه‌برداری در کاخ علم .

آموزش فرهنگ

تشکیل و داوطلبان استخدام‌میشوند لطفا نام آموزش فنی فرهنگ رابخاطر بسپارید .
چهارراه دروازه‌دولت روبروی‌خیابان سعدی .
۱ـ۸ آ ـ ۱۴۸۷۶

گروه مهندسین شرکت
ساختمان آرمبا
با همکاری مسیودوالی
شمارا برای دیدن طرح واجرای ساختمانهای مدرن خود دعوت میکنداز ساختمانهای زیبامجلل مادیدن‌کنید. لاله‌زار نو چهارراه مهنا کوچه دکتر آقاجان تلفن ۳۰۳۰۷۸
آ ـ ۱۵۵۴۴

کلاس تلویزیون

دوره کلاسهای مقدماتی‌و عالی‌رادیو تلویزیون زیر نظر مهندسین فارغ التحصیل ازآمریکا ومهندس‌آلمانی تحت‌نظارت کمپانیهای‌وستینگهاوس آمریکاوبلاپونکت آلمان‌وبااستفاده از مدرن ترین لابراتوار از روز پانزدهم مرداد ماه تشکیل میشود . پس از پایان دوره با اجازه رسمی وزارت فرهنگ وبا امضاءکمپانیهای **وستینگهاوس و بلاپونکت** بفارغ التحصیلان گواهی نامه داده‌خواهد شد . قبل‌از پانزدهم‌مرداد نام‌نویسی کنید .

کاخ دانش

۱ـخیابان فرانسه کوچه مرجان
۲ـخیابان نادری پاساژ معتمد
هفدهم مرداد
۱ـدوره جدید کلاس حسابداری‌و دفتر داری دوبل زیر نظر آقای اعتمادیه متخصص معروف حساب داری ـ۲ـ کلاس نقشه برداری با دوربین های مجهز و بیمانند کرن سوئیسی و کاملترین وسایل‌لازم ۳ کلاس نقشه کشی راه‌وساختمان ودکوراسیون‌زیرنظرمهندسین‌فاضل وبابرنامه جدید .شرکت‌درهر یك از کلاسهای فوق شما را برای یك زندگی بهتر ودرآمد بیشتر آماده خواهد کرد .

کاخ دانش

۱ـخیابان فرانسه کوچه مرجان
۲ـ خیابان نادری پاساژ معتمد
آ ـ ۱۵۵۴۰

رستورانهای خانوادگی

رستوران ژاله مخصوص خانواده ها است دارای چلو کباب مطبوع و سایر اغذیه متنوع و لذید ایرانی ، فرنگی اول لاله زار نو جنب سینما متروپل تلفن ۳۲۳۳۱ ناهار کامل ۵۵ ریال

احتیاجات زندگی

برای هرنوع کارهای ساختمانی ومصالح به تلفن ۴۰۶۸۰ سازمان نوکار مراجعه فرمائید .
۱ـ۶ آ ـ ۱۰۶۹۹

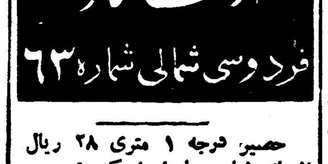

هرنوع کارهای لوله کشی‌دارید بما مراجعه فرمائید خیابان شهباز مقابل دبستان اعتصام موسسه‌میهن تلفن ۵۵۱۹۳
۱ـ ۲۶ آ ـ ۱۳۸۹۶

مجانا خانه های شما بر ضد حشرات سم پاشی می شود
سازمان تهران تعمیر که توسط عده‌ای آرشتیکت ـ(مهندس معماری) بمنظور تعمیرات ساختمانی تاسیس شده‌با داشتن شخصیت حقوقی آماده برای اجرای‌همه نوع تعمیرات‌ـتزئینات تغییرات وتهیه پروژه ساختمانی‌می‌باشد ضمنا مکانهای تعمیر شده هم‌مجانا‌سم پاشی میشود تلفن ۴۸۳۲۸
آ ـ ۱۵۰۴۶ ۱ـ۱۵

حصیر درجه ۱ متری ۲۸ ریال
انتهای شاه چهارراه اسکندری .
آ ـ ۱۰۳۷۵ ۱ـ۲۶

طلق ساعت
ساعت سازان و ساعت فروشان تهران وشهرستانها طلق ساعت به نمرات مختلف برای این شرکت رسید فروش به قیمت تجارتی.
شرکت‌فرمانبخش‌تهران‌بوذرجمهری سرای جواهری ـ تلفن ۲۵۷۳۹
۵ـ۳ ۱۴۸۷۸

کلاس منشیگری
جهت بانوان ودوشیزگانیکه‌علاقمند به استخدام در ادارات‌وموسسات‌دولتی و ملی هستند کلاس منشیگری‌تشکیل میشود .
برنامه این کلاس شامل‌ماشین‌نویسی فارسی و لاتین ـ دفتر داری دوبل ـ بایگانی ـنامه نگاری فارسی ـ طرز اداره دفتر کار ـ اصطلاحات اداره .
فارسی وانگلیسی خواهد بود
فارغ‌التحصیلان این کلاس وسیله انجمن به ادارات و موسسات معرفی و بلافاصله استخدام خواهند شد .
نامنویسی همه روزه عصر وصبح
انجمن دوشیزگان و بانوان
خیابان ثریا ـبین‌ویلا و فیشرآباد
۱ـ۵

آگهی غایب مفقود الاثر
آقایان محسن ومهدی مومنی و قمرو انورومهر ومومنی‌فرزندان مرحوم‌محمد مومنی‌وفخرالملوك مومنی‌عیال‌محمدداد خواستی بخواسته تحویل ترکه قاسم مومنی ازفندرباقی را که مفقودالاثر است باستناد ماده ۱۰۲۵ قانون‌مدنی نموه‌اندومدعی هستند که‌متجاوز از شانزده سال است نامبرده که‌برادر ابوینی مرحوم محمد مومنی مورث‌آنها است بدون اینکه جهت اداره اموال خود ترتیبی‌تعیین نموده‌باشدمفقودالاثر گردیده مراتب بدستور ماده ۱۰۲۳ قانون مدنی سه نوبت متوالی هرنوبت یکماه در روزنامه اطلاعات و روزنامه مرد مبارز آگهی تا چنانچه‌اشخاص از غائب خبری داشته باشندباطلاع‌این دادگاه برسانند و هر گاه یکسال از تاریخ نشر اولین آگهی بگذرد و حیوت‌غایب‌ثابت‌نشود دادگاه حکم‌موت فرضی و تحویل ترکه را صادر خواهد نمود .
رئیس دادگستری شهرستان‌ـملایر
افشاری
۱ـ۳ آ ـ ۱۱۷۳۲

راهنمای پزشکی اطلاعات

دکتر محمد مولوی
متخصص بیماریهای سینه و مجاری تنفسی (ریه‌وبرانش) از پاریس ـ پذیرائی ۴تا ۸ بعد از ظهر ـخیابان شاهرضا ـ روبروی ویلا ـ کوچه سفرنك ـتلفن ۶۲۶۳۵

دکتر محمد رضا مسدد
رزیدنت سابق بیمارستانهای امریکا دارای گواهینامه از بروك مدیکال امریکا ـ درمان قطعی بیماریهای مقاربتی دروازه دولت‌وبروی ساختمان فیات تلفن ۳۰۲۵۴۸ ـ پذیرائی عصر ها از ساعت ۵ الی ۸ بعد از ظهر

دکتر در طب پولوسا
متخصص بیماریهای مقاربتی ـ مجاری ـ ادرار ـ تناسلی ـ امراض زنانه ـ نازائی ـ خیابان فردوسی‌بالا کوچه صادق پذیرائی ۹ تا ۱۲ ـ۵ تا ۸ تلفن ۴۶۵۸۹

دکتر دانشگر
امراض مقاربتی و جلدی و سوزاك تازه و کهنه ورم پرستات ضیق مجرا سستی و بواسیر امراض زنانه و نازائی خیابان سبه مقابل پستخانه تلفن ۳۰۲۴۱۶

دکتر رحمانی
متخصص امراض اعصاب و روح از دانشگاه لندن خیابان پهلوی بالاتر از چهارراه امیراکرم تلفن ۴۵۱۱۴ پذیرائی صبح و عصر

دکتر رفیعی
از دانشگاه پاریس معده ، کبد ، روده پذیرائی ۴ تا ۸ بعد از ظهر خیابان جامی اول کوچه پاریس تلفن ۶۳۰۶

پلی کلینیك
دکتر مجاهدی‌ـدکتر صدیقی
رزیدنت سابق‌بیمارستانهای امریکا بیماریهای داخلی اطفال مقاربتی ترك تریاك و سایر مواد مخدره ترك الکل مجهز به دستگاه های رادیوسکپی نروسل ترابی (بخوریني‌سیلین وغیره) دیاترمی پذیرائی‌بعداز ظهرها وایام تعطیل و شبب تا صبح خیابان شاه روبروی مسجد مجاد شماره تلفن ۴۹۵۲۶

کلینیك‌قلب،ریه‌پرفسورنجات
شاهرضا کوچه مقابل بیمارستان رزان تلفن ۷۲۷۶۵

دکتر عباس نیك نژاد
متخصص از دانشگاه پاریس در بیماری های معده ـ روده ـ کبد ـ لوزالمعده درمان بواسیر بدون عمل فیستول ـ فیسور ، با متد موثر دروازه شمیران خیابان کرامی

آگهی حصر وراثت
بتاریخ۲۲ر۳ر۴۰ ـآقای احمد ـ مهتدی بشناسنامه ۸ موالید ازدادگاه بخش تهران درخواست گواهی حصر وراثت نموده که‌بشعبه اول ارجاع و بشماره ۷۴۱ر۴۰ ثبت گردیده وچنین توضیح‌داده که مرحوم میرزا حسن همدانی ـمهتدی بشناسنامه ۵۵۰۱ در تاریخ ۲۶تیر ۱۳۱۷ فوت شده ووارث منحصر آنمرحوم عبارتست از داود ـ مهتدی بشناسنامه ۲۴۰۴ برادر ونیز داود ـمهتدی درتاریخ ۳دیماه ۱۳۲۰ فوت‌شده و ورثهٔ منحصر آنمرحوم عبارتست از غلامرضا خان مهتدی بشناسنامه ۲۴۰۵ و غلامحسین ـمهتدی بشناسنامه ۲۴۰۶ وعلی‌اکبر ـمهتدی بشناسنامه ۶۳۵۶۸ پسران ومعصومه مهتدی بشناسنامه ۲۴۰۹ و سکینه ایوالمعالی بشناسنامه ۲۴۱۴۸و طوبی‌ـ ندیمزاده بشناسنامه ۳۱۰۵۰ و زهرا سلطان رخشانی بشناسنامه ۲۴۰۹۸ دختران متوفی پس‌از انجام تشریفات مقدماتی مراتب سه‌نوبت پی‌دربی ماهی یکمرتبه در روزنامه رسمی کشور شاهنشاهی ویکی ازجراید محلی‌آگهی میشود تاهرکس اعتراضی دارد و یا وصیت‌نامه‌ای ازمتوفین نزدکسی باشد ازتاریخ نشراولین آگهی ظرف سه‌ماه بدادگاه تقدیم دارد والا گواهی صادر میشود ونیز هروصیت‌نامه‌ای جزرسمی وسری که‌بعداز این موعد ابراز شود ازدرجه اعتبار ساقط وبلااثر خواهد بود.نوبت‌اول ۱۰ر۴۰
دادرس شعبه اول دادگاه بخش‌تهران
۱ـ ۳ آ ـ ۱۲۲۲۴
آ ـ ۱۲۴۷۴

کشیك امشب پزشکان

دکترشاپورسیاپوش خیابان امیریه ایستگاه البرز جنب مسجد فخریه چهار راه مختاری تلفن۲۰۹۱۸ ـدکتر غلامحسین مهر علی خیابان سلسبیل چهار راه تلفن ۶۶۶۶۰ ـ دکتر سید علی میر احمدی خیابان هاشمی بین چهار راه قصر دشت تلفن ۶۲۶۸۵
آقایان دکتر اسلام دوست خیابان حشمت‌الدوله چهارراه گلشن تلفن ۶۳۰۶۷ـدکترناصرشجاع‌میدان‌تجریش جاده نیاوران ـ دکترحسین‌احمدی‌میدان ثریا کوچه یلیس شماره ۱۷ـ دکتر محمود انگجی دروازه دولت مقابل پمپ بنزین تلفن ۳۵۱۴۴ ـ دکتر خلیل رسولی امیرآباد خیابان‌نصرت کاشی ۹۵ ـدکتر کرامت الله‌فرهودی خیابان شاهرضا چهار راه پل چوبی تلفن ۲۸۵۱۰ ـ دکتر مهرداد پاك‌نیا خیابان آذربایجان چهار راه خوش تلفن ۶۵۰۷۳ ـ دکتر حسین منشی‌ـ زاده خیابان مولوی‌بازارچه قنات‌آباد دکتر محمد تقی اسفندیاری شاهپور دکتر کریم‌خسرو شاهی خیابان شوش شرقی روبروی کرمابه لطفی پور ـ دکتر مطاءالله نیری خیابان‌شاهپور چهار راه مختاری تلفن ۳۸۷۶۰ ـ دکتر سید جعفر امیر حمزه خیابان واله ایستگاه بهنام بلاك ۱۶۳ تلفن ۳۲۸۱۰ـ دکتر محمود عالم خیابان شمیران مقابل سینما مولن روژ (انتهای شهنازدوم) تلفن ۷۲۵۵۶ ـ دکتر حسین فرهمندی سه راه امین حضور اول خیابان ری ـ دکتر مسعود لاهیجانی خیابان امیر آباد کوچه مهر تلفن ۶۲۴۳۶ـ دکتر علی نصیری خیابان شاهرضا جنب سینما دیانا کوچه انوار تلفن ۶۲۱۷۶ ـ دکتر ط ی‌اصغر سعادت خیابان منیریه ۱۴۲ تلفن ۲۵۶۴۲ دکتر حسین گلستانیان خیابان نظام‌ـ الملك ایستگاه مدوسه ـ صانعی دندانپزشك (پزشك‌مجان) تخت‌جمشید انصاری تلفن ۴۵۰۲۹ دکتر حسن فامیلی خیابان شاه بیست متری اول دکتر نعمت الله مقبلی نیاوران ـ دکتر علیرضا طیاری خیابان امیریه چهار راه مختاری ـ دکتر بیژن ریاحی خیابان نواب چهار راه انوری تلفن ۵۲۱۳۷ ـ بانو دکتر فاطمه آریا خیابان نواب چهار راه انوری تلفن ۵۲۱۳۷ ـ دکتر محمود علم‌آموز میدان ۲۴ اسفند کوی بهرام تلفن ۶۸۴۸۵ ـ دکتر حسن داروگر خیابان تخت جمشید وصال شیرازی تلفن ۴۲۹۹۲ ـ دکتر اکبر امین هنجنی حشمت الدوله غربی نرسیده بچهار راه گلشن ۶۳۹۷۷ بانوکبری سلیمی ماما خیابان شهناز ایستگاه کلانتری دومانگاه اورژانسی خیابان شاهرضا روبروی‌بیمارستان زنان تلفن۲۰۳۶۲۴
دکتر مجیدی خیابان شاه جنب مسجد سجاد تلفن۶۵۱۵۵ دکتر فخر موسوی خیابان خوش باتین چهار راه هاشمی جنب کوچه نظام ـ بانو فخر موسوی ماماخیابان خوش باتین چهار راه هاشمی جنب کوچه نظام ـ دکتر علی نقی رستگار شاه آباد اول کوچه ظهیر الاسلام تلفن ۳۰۲۱۳۱ ـ دکتر رحیم نظریان خیابان‌دی روبروی کوچه آبشار دکتر کاظم فراهانچی خیابان قدیم شمیران ایستگاه سید خندان تلفن ۸۱۹۵۰ ـ دکتر محمد روحی‌خیابان شمیران اول خیابان سلیم ـ دکتر کمال پرتوی خیابان نواب چهار راه گلکار تلفن ۲۸۲۹۰ ـ دکتر فرهادی دروازه دولت‌عمدکتر سیدجواد قهاری خیابان امیریه اول خیابان منیریه

درمانگاه خصوصی نارمك
۴۶متری غربی تلفن ۹۱۰۵۵

تلفنهای اطلاعات

تلفنخانه ۳۰۰۱۰ تا ۳۰۰۱۹
سرویس حوادث ۳۰۲۵۶۹
سرویس اقتصادی ۳۰۴۵۹۱
اطلاعات هفتگی ۳۰۴۸۷۸
سازمان شهرستانها ۳۰۵۰۶۷
مجله کودکان ۳۰۳۳۱۲
شعبه آگیها ۳۰۵۱۰۸ ـ ۲۶۳۳ ۳
طوطی نو ۳۰۴۵۹۲ ۴۰۴۵۹۳
دفتر چاپخانه ۳۰۳۹۶۵

راهنمای تلفن ها

آتش نشانی ۴۴۴۴۴
اداره راهنمائی ۳۰۳۶۱۴
سازمان آب تهران ۵۱۰۰۰
سر کلانتری ۴۹۱۶۱
اطلاعات راه امن ۵۱۰۵۱
شرکت تلفن ۳۰۵

آگهی رسمی ثبت سازمان ملی بهداشت محصلین

طبق مدلول بندالف از ماده ۲وماده ۸آئین‌نامه اصلاحی ثبت موسسات غیر تجارتی و بموجب اظهارنامه شماره ۵۴۴۰ مورخ ۲ر۵ر۴۰ منضم باساسنامه صورت جلسات مجمع عمومی موسسین مورخ ۲ر۳ر۳۹ و۱ر۴ر۴۰ مفاد ثبت موسسه غیر تجارتی زیر در روزنامه رسمی و یکی ازجراید کثیرالانتشار برای اطلاع عموم اعلام میگردد.

نام موسسه سازمان ملی بهداشت محصلین :

موضوع ـاداره امور بهداشت محصلین حوزه فعالیت سازمان از طریق همکاری با انجمنهای خانه‌و مدرسه

مرکز اصلی ـ نارمك درمانگاه خصوصی نارمك

تابعیت ـ دولت شاهنشاهی ایران

تاریخ تشکیل‌و مدت ـاز تاریخ دوم خرداد۳۹ برای مدت نامحدود

اسامی موسسین ـ آقایان عبدالقدیر آزاد ـ کاظم بیرشك ـ جعفر صاعدی ـ محمد حسین روحی ـ دکتر محمد ضرابی ـ علی‌اصغر مهرپرور ـ سرهنك عبدالقاسم قدیمی ـ دکتر سید بزرك میرزمانی ـ دکتر حبیب‌اله‌وثوقی ـ سرهنك علینقی دیباج ـ محمد جواد حریری ـ حسین رعایائی ـارباب سهراب سفرنك دهقانی و بانوان معصومه قراگزلو و بدری نراقی (معتمد)

اسامی وسمت اعضاء هیئت مدیره ـ آقایان عبدالقدیر آزاد رئیس هیئت مدیره ـدکتر محمد ضرابی اعظم مدیرعامل ـکاظم بیرشك وسرهنك علینقی دیباج نواب رئیس ـمحمدحسین روحی خزانه‌دار ـ علی اصغرمهرپرور دبیر ـجعفر صاعدی ـ دکتر حبیب‌اله وثوقی ـ محمد جواد حریری و بانوان معصومه قراگزلو و بدری نراقی (معتمد) بقیه اعضای اصلی و آقایان ارباب سهراب سفرنك دهقانی اعضای علی‌البدل هیئت مدیره

بازرسان آقایان ابوالقاسم قدیمی ـ دکتر سید بزرك میرزمانی ـ حسین رعایائی

مدت فعالیت اعضای هیئت مدیره و بازرسان‌ـسه‌سال از تاریخ ۲ر۳ر۱۳۳۹

دارندگان حق امضاء ـکلیه اسناد واوراق مالی با امضای‌آقایان رئیس هیئت مدیره یامدیر عامل باتفاق خزانه‌دار سازمان معتبی‌میباشد.

شماره و تاریخ ثبت ۵۰۲ـ۷ر۵ر۱۳۴۰

رئیس اداره ثبت شهرکتها و علائم تجارتی و اختراعات‌ـمهدی‌نراقی

آ ـ ۱۵۵۱۰ اگ

شرکت ایران پارارگاد با مسئولیت محدود

سرای امید ـ تهران

نمایندگی انحصاری کارخانجات :

صنایع شیمیائی ـ غذائی ـ قند ـ کاغذ ـ سیمان ـ آجر ـ شیشه ـ کاشی سازی نساجی ـ لاستیك سازی ـ تهیه اکسیژن ـ یخسازی و سایر صنایع .

هرنوع مشاوره فنی در زمینه پروژه احداث کارخانجات ـ بررسی مقدماتی درباره پروژه های صنعتی ـ تهیه نقشه های تفصیلی ـ برآورد و حل مسائل مربوط به نصب کارخانه ها را با همکاری مهندسین مشاور قبول مینماید .

آ ـ ۱۵۵۳۲

آگهی مزایده موقوفه

بانظارت اداره اوقاف تهران ششدانك قریه عظیم آباد پلاك۳۷۱ اصلی‌بانضمام جمیع‌متعلقات به‌آن موقوفه حاج‌محمد حسن خزانه بمدت سه‌سال از ۱۶ شهریور ماه۱۳۴۰ با حداقل اجاره بهای سالیانه مبلغ یکصدوپنجاه هزار ریال نقد و مقدار شصت خروار غله‌دوثلث گندم و یك‌ثلث جو از طریق‌مزایده اجاره‌داده میشود داوطلبان اجاره بایستی مبلغ‌سی هزار ریال‌برسم سپرده بحساب شماره ۹۴۰۲۸ بانکملی بازار بسپارند وپیشنهاد خودرابا قبض سپرده در پاکت سربسته تا پایان‌وقت اداری روز شنبه چهارم شهریور ماه ۱۳۴۰ بدفترکل اوقاف تسلیم و رسید دریافت دارند .پیشنهاد های‌رسیده درروز یکشنبه پنجم شهریور ماه۱۳۴۰ ساعت۱۰صبح در اداره اوقاف تهران خوانده میشود . برای کسب‌اطلاع از شرایط مزایده به‌آگهی تفصیلی یابدفتر کل اوقاف مراجعه نمایند.

رئیس‌اداره اوقاف تهران

آ ـ ۱۱۲۶۱

شرکت ملی نفت ایران

آگهی مزایده شماره ۳۹

شرکت ملی نفت ایران اجناس مشروحه زیر موجود در انبار های شرکت در مناطق‌نفت خیز خوزستان را از طریق مزایده به فروش می رساند .

۱ـ ملبوس ۲ـ ماشین های متحرك ساختمانی ووسائل یدکی ـ قطعات یدکی اتومبیل ۳ـ موتور لنج ـلوازم برق و مخابراتی ۴ـ در و پنجره و لوازم آهنی ساختمانی و ورقه های نسوز ۵ـ گونی مشبك‌عایق بندی ـ اثاثیه دستگاه گچ‌سازی و دستگاه قالب ریزی گچ ۶ـ لوازم لوله کشی۷ـ لوازم حفاری مستعمل ۸ـ بشکه خالی قیری ۹ـ لاستیك های روئی وتوئی اسقاط ۱۰ـ دستگاه های سودا سازی ـ۱۱ـ لوله های برنجی ۱۲ـ آهن آلات قراضه ۱۳ـ لوازم یدکی نو هواپیما های راپید و بریستول .

علاقمندان می توانند همه روزه در ساعات اداری در تهران بکمیسیون معاملات خیابان شیراز ساختمان اموز مالی شرکت ملی نفت ایران ودر خرمشهر باداره اجناس مازاد مراجعه و یك نسخه‌از شرایط مزایده‌را که حاوی اطلاعات مربوط بمیزان سپرده و سایر شرایط مـی باشد برایگان دریافت دارند .

پیشنهاد ها فقط تا آخر وقت اداری روز چهارشنبه ۱۵شهریورماه ۱۳۴۰ در ادارات فوق‌الذکر در تهران و خرمشهر پذیرفته می شود .

به پیشنهادات فاقد سپرده یا مبهم یا مشروط ترتیب اثر داده‌نخواهد شد و شرکت در رد و یا قبول یك یا کلیه پیشنهادات بدون آنکه‌محتاج بذکر دلیل باشد مختار خواهد بود .

آ ـ ۱۵۲۳۴ ۱ـ۲

آگهی مناصه خرید حلب ورق

شرکت سهامی مواد غذائی و شیمیائی ایران مقدار سی تن حلب ورق مورد نیاز کارخانه روغن کشی ورامین راا زطریق مناقصه سی انداف خرمشهر خریداری می نماید .

داوطلبان شرکت در مناقصه می توانند همه روزه باستثنای ایام تعطیل در اوقات اداری برای دریافت برك شرایط و مشخصات مناقصه بدفتر شرکت واقع‌در خیابان آمل . کوچه دقت مراجعه نمایندپیشنهادات تاآخر وقت اداری روز سه شنبه ۱۱ مهر ماه سال جاری پذیرفته و در ساعت ده صبح روز بعد بازو خوانده خواهد شد .

۱ـ۲ آ ـ ۱۴۷۷۸ مدیر عامل شرکت . مهندس اسمعیل سمیعی

من اسکیموهستم

ه ن‌اسکیمو هستم ودر قطب زندگی میکنم .قطب سرزمین‌سپیده وسرماست .آسمانش همیشه برق میزند وسرمایش سخت و دائمی است .

سرزمین من (آلاسکا)تا۹۴ سال پیش دردست روسیه تزاری‌بود ودرآن سال دولت روس‌آنرا فقط‌به مبلغ هفت میلیون دلار به آمریکا فروختو این‌یکی از معاملات عجیب تاریخ است .

از سالها پیش پای سفیدپوستها بسرزمین ما باز شده است . البته اولین دسته‌ها مبلغین مذهبی و دانشمندان بودند که اکنون هم‌در سرزمین مارفت‌وآمد دارند.

من اسکیمو هستم و حرفهایم رابا صراحت میزنم . اسکیمو صریحو ساده وشوخ‌طبعو سخاوتمند است . جای پای میهمان روی چشم اوست .

خانه من برروی‌یخ بنا شده و زندگی ما در میان پوست خز میگذرد و ماشبها دراطاقی میخوابیم که درو پنجره و دیوار و سقف آن نیزاز یخ‌است.

س ـ آقای اسکیمو راجع بمیهمان نوازیتان صحبت کردید ممکن است خواهش کنم دراین باره توضیحات بیشتری بدهید.

ج ـ ماآنقدر میهمان‌نواز هستیم که همه چیز خود را حتی‌کرمهای تازه گرانبهائی که بهترین غذای ماست به میهمان تعارف میکنیم میهمان تازه‌وارد بایدآنهارا تناول کندالبته اگر میهمان ناشی باشد و قبول‌نکند بسیار آدم بی‌تربیتی است.

س ـ آقای اسکیمو بطوریکه معلوم است در سرزمین شماامکان کشت‌وزرع وجود ندارد بنا بر این خواهش میکنم بگوئید اسکیموها چگونه‌تغذیه میکنند ؟

ج ـ راجع به غذای ما اسکیمو ها گفتنی زیاد است ولی خواهش میکنم برای دریافت پاسخ آن‌تافردا شب‌صبر کنید.

فاکوپا

پس از سی سال رانندگی

بایستی تصدیق کنم که اتومبیل های ماگیروس‌دوتس گازوئیلی در دنیابی رقیب و از لحاظ‌استحکام وسرعت بی‌نظیر و ازلحاظ سوخت با صرفه‌ترین ماشینها استوباید گفت ماگیروس سرآمدماشین های جهان

آ ـ ۱۵۵۲۶

خسروشاهمرادیان

شرکت ملی نفت ایران

تجدید آگهی مزایده شماره ۳۸

شرکت ملی نفت ایران تعداد یکصد و سه دستگاه وسائط نقلیه فرسوده‌مختلف بانضمام‌تعدادی دوچرخه های پائی و موتور های اسقاط اتومبیل و قطعات متفرقه موجود در انبار مازاد شرکت‌واقع در امیرآباد آبادان را در سه گروه مجزا بشرح زیراز طریق مزایده به فروش میرساند .

گروه	میزان سپرده
گروه ۱ـ ۳۰دستگاه‌ماشین‌های‌سواری‌ساخت و سیستمهای مختلف	ـ۲۰۰ر۰۰۰ ریال
گروه ۲ـ ۷۳ دستگاه‌کامیون ـ اتوبوس ـ تانکر آب‌ولولودرو انواع‌تریلرهای کوچك و بزرك	ـ۳۰۰ر۰۰۰ ریال
گروه ۳ـ قریب سی تن دوچرخه پائی اسقاط و موتور اتومبیل اسقاط و قطعات متفرقه	ـ۲۰ر۰۰۰ ریال

علاقمندان می توانند همه روزه در ساعات اداری در تهران بکمیسیون معاملات خیابان‌شیراز ساختمان امور مالی شرکت ملی نفت ایران ودرخرمشهر باداره اجناس مازاد مراجعه و یك نسخه‌از شرائط مزایده را که حاوی اطلاعات‌مربوط بمیزان سپرده و سایر شرائط باشد برایگان دریافت دارند

پیشنهاد ها فقط تا آخروقت اداری روز چهار شنبه ۱۵ شهریور ماه ۱۳۴۰ در ادارات فوق‌الذکر در تهران و خرمشهر پذیرفته می شود .

به پیشنهادات فاقد سپرده یا مبهم یامشروط ترتیب اثر داده نخواهد شد و شرکت در رد ویا قبول یك یا کلیه پیشنهادات بدون آنکه محتاج بذکر دلیل باشد مختار خواهد بود.

آ ـ ۱۵۲۳۲ ۱ـ۲

شرکت ملی نفت ایران

آگهی مزایده شماره ۴۰

شرکت ملی نفت ایران تعدادی وسائط نقلیه آبی موجود در آبهای ساحلی آبادان رادر هشت گروه مجزا بشرح زیر از طریق مزایده بفروش می رساند .

گروه	میزان سپرده
گروه اول ـ یك فروند یدك کش بخاری بنام«تویسرکان»	ـ۲۰۰ر۰۰۰ ریال
گروه دوم ـ یك فروند یدك‌کش دیزل بنام«سودمند»	ـ۲۰۰ر۰۰۰ ریال
گروه سوم ـ دوفروند کشتی موتوری مخصوص‌حمل‌ماهی‌بنامهای «ماهیگیرو » ماهیخوار »	ـ۲۰۰ر۰۰۰ ریال
گروه چهارم ـ دوفروندپانتون‌بارج شناوربنامهای(ك م ۳) (ك م ۴)	ـ۳۰ر۰۰۰ ریال
گروه پنجم ـ دو فروند بارکش شناور بنامهای (سلخ» و «سمنکان	ـ۲۰ر۰۰۰ ریال
گروه ششم ـ دو فروند بارکش شناور بنامهای«اردکان»و «آمل»	ـ۷۰ر۰۰۰ ریال
گروه هفتم ـ یك فروند کرین بارج (بدون جر ثقیل) بنام «دوهك»	ـ۳۰ر۰۰۰ ریال
گروه هشتم ـ پنج فروند قایق موتوری بنامهای«ك‌م۱» و «غاز» (با انجین) «ك م ۲» «زاغی»و« عنقا» (بدون انجین)	ـ۵۰ر۰۰۰ ریال

علاقمندان می توانند همه روزه در ساعات اداری در تهران‌بکمیسیون معاملات‌خیابان شیرازساختمان امور مالی شرکت ملی نفت ایران و در خرمشهر باداره اجناس مازاد مراجعه و یك نسخه از شرائط مزایده را که حاوی اطلاعات مربوط بمیزان سپرده‌وسایر شرائط‌باشد برایگان دریافت دارند .

پیشنهاد ها فقط تا آخروقت اداری روز چهارشنبه ۱۵ شهریور ماه ۱۳۴۰ درادارات فوق‌الذکردر تهران و خرمشهر پذیرفته می شود .

به پیشنهادات فاقد سپرده یا مبهم یا مشروط‌ترتیب اثر داده نخواهد شد و شرکت در رد یا قبول یك یا کلیه پیشنهادات بدون آنکه محتاج‌بذکر دلیل باشد مختار خواهد بود .

آ ـ ۱۵۲۳۰ ۲ـ۱

درملاقات نمایندگان دانشجویان

بقیه از صفحه اول

و همدردی و همبستگی در میان طبقات مختلف مردم خواهد شد .

پس از این همه نابسامانی ها باید مبانی یك جامعه متکی باصول علمی و منطقی که در آن احترام بارزشهای انسانی و آراء و عقاید افراد واستفاده از قدرت های خلاقه سر فصل هدفهای دولت باشد ، گذاشته شود . »

آقای نخست وزیر ، با لبخند به اظهارات آقای حبیبی گوش داد زیرا جملات مزبور از نشریه ای که ایشان در سال گذشته انتشار داد استخراج شده بود .

ـ آقای حبیبی پرسید :

ـ آقای دکتر امینی ، آیا شما به مطالبی که گفته اید عمل کرده اید و آیا در طبقه روشنفکر و نسل‌جوان امیدواری ایجاد نموده‌اید ؟

درباره سی‌ام تیر ، قوانین ایران صراحت دارد باینکه قصد جرم ، جرم نیست و فرضا که تظاهر جرم بوده باشد کسانی دستگیر شده‌اند که گفته میشود قصد تظاهر داشته اند .

آقای دکتر امینی جواب داد:

ـ این یك اقدام احتیاطی بود ، ما حق داریم بعنوان اقدام احتیاطی دستور بازداشت بدهیم .

آقای حبیبی گفت :

ـ اقدام احتیاطی باینصورت برخلاف اصولی است که در دانشکده حقوق بمادرس میدهند . از طرف دیگر مطابق اصل دهم متمم قانون اساسی در این گونه موارد کسی را نمیتوان دستگیر کرد مگر بحکم کتبی رئیس محکمه عدلیه و برطبق قانون . در آنصورت نیز گناه مقصر باید منتهی تا بیست و چهار ساعت باو اعلام و اشعار شود .

بعد ، آقای بنی صدر گفت :

ـ شما که میتوانید اقدام احتیاطی بکنید چرا در مورد دکتر اقبال نکردید؟

نخست وزیر جواب داد:

ـ دراینمورد یك نمره صفر برای من بگذارید !

آقای بنی صدر گفت :

ـ یك صفر هم بابت اینکه شما میگوئید ما ساکت بنشینیم و چیزی نگوئیم تا دهسال دیگر شما هر کاری خواستید بکنید و بعد ، بکارهایتان رسیدگی کنیم ... در حقیقت ما هم مشغول پیشگیری و اقدام احتیاطی هستیم !

چرا دانشگاه اشغال شد ؟

بعد ، آقای زرکشوری به اشغال دانشگاه اشاره کرد . نخست‌وزیر اظهار داشت :

ـ احترام دانشگاه را باید خود دانشجویان نگاهدارند ، اگر دانشگاه صحنه مبارزات سیاسی شود کار تحصیل دچار توقف و رکود خواهد شد .

وانگهی ، دانشگاه مال دولت است و خانه شخصی نیست . جای بست نشستن هم نیست . اگر دولت دستور اشغال دانشگاه را نمیداد شما از فرده‌ها بالا میرفتید و د رداخل دانشگاه میاهو راه میافتاد و ممکن بود خدای نخواسته اتفاق سوئی رخ بدهد که مطلوب نظر دولت نبود .

بهر حال دانشگاه ملك شخصی شما نبوده که باشغال آن اعتراض کنید ، دولت وظیفه و مسئولیت دارد و نمیباید در کاری که مربوط بوظیفه و مسئولیت اوست از کسی اجازه بگیرد .

آقای یحیی زاده گفت :

ـ اگر ما در دانشگاه بست مینشینیم یا تظاهر میکنیم برای اینست که جای دیگری نداریم تا در آنجا با امنیت خاطر صحبت کنیم .

آقای جمشیدی اظهار کرد :

ـ اگر در خارج از دانشگاه ، جائی برای ابراز عقیده وجود داشت ما به آنجا میرفتیم ، شما جائی در اختیارما بگذارید ، ما قول میدهیم اگر حرفی داشتیم در آنجا بزنیم و در دانشگاه فقط درس بخوانیم .

آقای نخست وزیر این پیشنهاد را پسندید و قول داد که در اینمورد اقدام شود .

برای مناظره حاضرم

آقای بنی‌صدر اظهار داشت :

ـ ما شما را بمناظره با رهبران جبهه ملی دعوت میکنیم .

آقای دکتر امینی جواب داد :

ـ من حاضرم با بعضی از آنها مناظره کنم .

آقای دکتر امینی ، در پاسخ خانم پروانه اسکندری وعده کرد که بزودی نسبت به آزادی بازداشت شدگان اقدام شود .

ما منتظر جواب مسکو هستیم

بقیه از صفحه اول

با نخست‌وزیر امروز اظهار شد :

آقای نخست‌وزیر مذاکره با سفیر کبیر ایران در شوروی را به خاتمه مذاکرات و تماسهای ایشان با مقامات وزارت امور خارجه موکول کرده است .

مسعود انصاری ، هفته آینده به مسکو میرود و در آخرین روز های اقامت خود در تهران ، با آقای دکتر امینی نخست‌وزیر ملاقات خواهد کرد.

مراجعت سفیر

گفته میشود آقای مسعود انصاری پس از اقامت کوتاهی در مسکو به ایران باز میگردد و تغییر ماموریت خواهد داد .

تا تعیین سفیر جدید ایران در شوروی ، آقای طهمورث آدمیت وزیر مختار ایران در مسکو با سمت کاردار امور سفارت را تصدی خواهد کرد.

ایران ساکت نمی‌ماند

تهران ـ ۲۹ ژوئیه ـ یونایتدپرس ـ دولت ایران امروز تهدید کرد که با آغاز حملات رادیو تهران علیه مسکو بجنگ حملات تبلیغات شوروی خواهد رفت .

یك منبع موثق ایرانی امروز اظهار داشت که رادیو تهران در برابر ادامه روش خصمانه دستگاه های تبلیغاتی شوروی علیه ایران ساکت نخواهد نشست .

دولت ایران هنوز پاسخ یادداشت اعتراض آمیز خود را علیه مداخلات خصمانه دولت شوروی در امور ایران دریافت نداشته است .

چند پرونده مهم

بقیه از صفحه اول

از جمله پرونده های مهمی که درماه گذشته بازرسی نخست‌وزیری پیرامون آنها تحقیقات کافی کرده و نتیجه اقدامات خودرا ضمیمه پرونده مربوط به دادگستری ارسال داشته است پرونده سوء استفاده از اراضی جنگل ساعی است که به دستور آقای دکتر امینی جهت تعقیب به دادگستری فرستاده شده است . سایر پرونده‌هائی که به دادگستری ارسال شده است عبارت است از :

۱ـ پرونده تخلفات دربانك ساختمانی

۲ـ پرونده مربوط به برق های اختصاصی که مورد رسیدگی قرار گرفت.

۳ـ پرونده مشروبات غیر الکلی که طبق محتویات آن شهرداری مبلغ پانصد میلیون ریال ازصاحبان نوشابه‌های غیرالکلی طلبکاراست .

٤ـ رسیدگی وتهیه پرونده در مورد اختلاس درشرکت بیمه ایران

٥ـ پرونده مربوط باماکن فساد اطراف تهران

٦ـ پرونده شرکت‌شین که میلیون هاتومان از مردم کلاهبرداری کرده وبیش‌از سه هزار نفر شاکی دارد وهمچنین بیست پرونده دیگر .

تقدیر شد ...

بمناسبت فعالیتهای بازرسان نخست وزیری آقای احمدی مدیر کل بازرسی وسایربازرسان مربوط از طرف آقای دکتر امینی تقدیر شد .

آئین نامه جدید افتتاح حساب جاری در بانکها تهیه شد

کانون بانکها در جلسه اخیرخود آئین نامه جدید افتتاح حساب‌جاری را در بانکهای عضو کانون مورد تصویب قرار داد و برای اظهارنظر قطعی بهر یك از بانکهای عضو ارسال داشت .

تاکنون شرائط افتتاح حساب ـ جاری در بانکها با یکدیگر اختلاف داشت کانون بانکها برای آنکه این شرائط را برای بانکهای عضو یك نواخت نماید مطالعاتی نمود و پیشنهاداتی نیز ازطرف مدیران بانکها برای تدوین شرائط یکنواخت افتتاح حساب جاری بکانون داده شد .

کمیسیون فنی کانون این پیشنهادات و شرائط افتتاح حساب جاری در بانکهای مختلف را مورد مطالعه قرار داد و در نتیجه موادی که اجرای آن زائد بود حذف و موادی که لازم بود به آن اضافه شد . آئین‌نامه جدید در ۳۲ ماده میباشد و پس از اظهار نظر ادارات حقوقی وقضائی بانکها در کلیه بانکهای عضو کانون بصورت یکنواخت بمورد اجرا گذارده خواهد شد .

یك بازرگان شریف درگذشت

آقای میرعبدالکریم صدریه دیشب برحمت ایزدی پیوست .

فقید سعید از بازرگانان شریف بود ، وی با احیاء معادن و صدور محصولات معدنی خدمات مفیدی به اقتصاد کشور کرد و مدت هفت سال ریاست کل شرکت قند را بعهده داشت .

مرحوم صدریه چند دوره نیز نمایندگی مجلس و عضویت اطاق بازرگانی را داشت و همواره منشاء خدمات عمومی بود .

ما فقدان این بازرگان شریف را به جامعه تجار و بازماندگان آن مرحوم تسلیت میدهیم.

معاون اداره کل قندوشکر

آقای محمود طباطبائی از طرف وزیر دارائی بمعاونت اداره کل قند و شکر و رئیس معاملات خارجی آن اداره منصوب شد . اداره معاملات خارجی قبلا بصورت اداره کل در حوزه وزارتی وزارت گمرکات و انحصارات فعالیت داشت پس از انحلال ادارات مرکزی سازمان اداره مزبور به اداره کل قند و شکر منتقل گردید .

لباس رانندگان و کمك رانندگان شرکت واحد متحدالشکل میشود

بقراریکه کسب اطلاع شده از اول مهر ماه آینده رانندگان و کمك‌رانندگان شرکت واحد بانیفورم مخصوص شرکت واحد در خواهند آمد .

این لباس ها برنك سرمه‌ای میباشد و بطور مجانی در اختیار آنان گذارده خواهد شد .

ضیافت بافتخار سفیر کبیر پاکستان درامریکا

ظهر امروز ضیافتی بناهار ازطرف کار دار سفارت پاکستان بافتخار آقای عزیز احمدسفیر کبیرپاکستان در امریکا داده شد .

آقای عزیز احمد برای استفاده از مرخصی عازم کشور خود میباشد و بدعوت آقای مهندس ارد شیر زاهدی سفیر کبیر ایران در امریکا مدت سه روز در تهران اقامت کرده و میهمان والاحضرت شاهدخت شهناز پهلوی همسر سفیر کبیر ایران در امریکا میباشد .

قربانی دریای جنوب

بندر شاهپور ـ خبر نگار اطلاعات

دیروز یدالله کارگر یکی از شرکت های پیمانکاری بندر شاهپور از شدت گرما و شرجی هوا بستوه آمد و برای آب تنی بدریا رفت ولی به علت عدم آشنائی به فن شنا غرق شد . جنازه اورا از دریا گرفتند و برای تحویل به تنها برادرش که در خرمشهر است به آن شهرستان فرستادند .

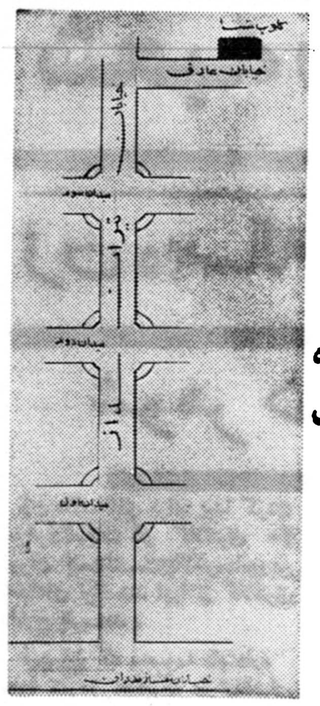

واین تفریحات را در کاخ باشکوه کلوپ شنای

تهران پارس

برای پذیرائی ازشما آماده نموده‌اند

یك استخر شنای مجلل باآب تصفیه‌شده

یك رستوران مجهز باانواع غذاهای ایرانی وفرنگی

یك دسته مشهور ارکستر برای اجرای آهنگهای جاز

سه پیست رقص

ونمونه‌های دیگری از خیال انگیزترین تفریحات مردم سراسر عالم

آ ـ ۱۵۶۴۲

تایکهفته دیگر سازمان رهبری جوانان شروع بکارمیکند

امروز یك مقام مطلع بخبرنگار ما گفت بدستور آقای نخست‌وزیر سازمان رهبری جوانان از هفته آینده شروع بکار خواهد کرد .

گزارش واصله حاکی است که فعلا مسئولین امر در جستجوی محل مناسبی برای باشگاه جوانان هستند .

سازمان رهبری جوانان برای ارشاد و راهنمائی جوانان و برطرف کردن گرفتاریها و مشکلات آنان و همچنین مسائل مربوط به تفریحات وسرگرمیهای جوانان برنامه‌های وسیعی دارد .

بطوریکه در جریان مذاکرات نمایندگان دانشجویان با آقای نخست‌وزیر باطلاع خوانندگان عزیز رسید نخست‌وزیر وعده داد محل مناسبی برای ابراز عقیده‌دراختیار دانشجویان گذارده‌شود .

بطوریکه اطلاع یافته‌ایم با تشکیل سازمان رهبری جوانان این مسئله‌نیز جزءوظایف سازمان مزبور قرار خواهد گرفت .

اگر یکسال گذشت دوباره ارزیابی میکنند

چون در ادارات ثبت شهرستان ها اسناد مالکیت زیادی صادر ومتقاضیان و صاحبان آن تحویل نگرفته بودند مدیر کل ثبت طی بخشنامه ای به ادارات ثبت در شهرستان ها اعلام کرد که اگر ازتاریخ ارزیابی یکسال گذشته باشد وسند مالکیت تسلیم نشده باشد باید مجددا ارزیابی و حق‌الثبت طبق قیمت روز دو باره از آنها دریافت شود وهریك از روسای ادارات ثبت شهرستان ها که‌در توزیع اسناد مالکیت کوشش نمایند پاداش مناسبی به آنها داده خواهد شد .

یك آزمایشگاه مخصوص اشعه رادیو اکتیو درتهران تاسیس میشود

ساعت یازده‌ونیم‌دیروز وزیر بهداری طی مراسمی گواهی‌نامه تخصصی دوره فارغ‌التحصیلان کلاس کنترل مواد غذائی را در محل آزمایشگاه وزارت بهداری توزیع کرد .

آقای هکتر ژوالریسن رئیس آزمایشگاه های وزارت بهداری ضمن گزارشی دربارهٔ اهمیت و نقش آزمایشگاه درپزشکی اظهار داشت در سفری که اخیرا به چند کشور اروپائی نمودم مشاهده کردم که لابراتوار های «رادیو آکتیویته» تشکیل شده‌وداین لابراتوارها اثر اشعه «رادیو آکتیو» رابرروی مواد غذائی مطالعه میکنند من از آقای وزیر بهداری تقاضا دارم که دستور دهند یك چنین لابراتواری در ایران نیز دایرشود.

وزیر بهداری درباره ایجاد لابراتوار رادیو آکتیویته قول مساعد داد که ترتیب این کار داده شود .

در پایان مراسم سوگند بعمل آمد و گواهی نامه فارغ التحصیلان توزیع گردید .

پنجاه هزار تن شکر خریداری میشود

وزارت دارائی امروز اعلام داشت برای تامین شکر مورد مصرف کشور اداره کل قندو شکر مقدار پنجاه هزار تن شکر بمناقصه گذارده که مقدار بیست هزار تن آن با فرانسه معامله شده و به زودی بانبار های تهران حمل خواهد شد .

بدستور نخست‌وزیر

پنج میلیون تومان بتولیدکنندگان مصالح ساختمانی کمك میشود

امروز از طرف دولت دستوری برای کمك بتولید کنندگان مصالح ساختمانی صادر شد وطبق اطلاعی که خبرنگار ما بدست آورده قرار است مبلغ پنج میلیون تومان برای ، ، ایجاد کارو ساختمان خانه از طرف بانکها دراختیار صنف فخار قرار گیرد .

پرداخت وام مزبور که در مقابل تضمین ملکی صورت میگیرد بدستور مستقیم دولت عملی میشود و منظورآن است که برای پنجاه‌هزار نفر کارگران کوره پز خانه‌ها کار ایجاد شده ، زندگی آنهاتامین گردد .

امروز آقای گورنك رئیس صنف فخار به خبرنگار ما گفت که از طرف این صنف بدولت و مقامات مملکتی اطلاع داده شد که بازار مصالح ساختمانی راکد استو این وضع ممکن است به تعطیل آنها منجر شود .

وی افزود که این گزارش مورد توجه شخص آقای نخست‌وزیر واقع گردید وطی نامه‌ای ببانك رهنی وبانك ملی دستور لازم از طرف دولت صادر گردید .

خبرنگار ما امروز اطلاع داد که کمك بتولید کنندگان مصالح ساختمانی منحصرا برای ساختمان خانه مصرف خواهد شد و این امر زیر نظر مستقیم شهرداری تهران وبا کمك و فعالیت کارگران بیکار کوره ها و فخاران انجام خواهد شد .

خانه سازی

برنامه خانه سازی که صرفا بمنظور ایجاد کار برای کارگران و بوجود آمدن بازار برای تولید کنندگان مصالح ساختمانی انجام میشود شامل یکهزار خانه است که پانصد دستگاه آن در اراضی «وصفنار» وپانصد دستگاه دیگر آن در اراضی فرح‌آباد ساخته خواهد شد ساختمان این خانه‌ها موجب ایجاد بازار و زمینه مساعدی برای آجر و گچ و آهك شده و ضمنا برائر فعالیت کوره ها کارگران نیز بکار گمارده میشوند و مهمترین مشکل فخاران از میان برداشته میشود.

از طرف صاحبان کوره ها یکصدو شصت هزار متر مربع زمین برای ساختمان این خانه‌ها اختصاص یافته و شهرداری تهران در ساختمان و تمام عملیات مربوط به آن نظارت خواهد کرد .

یك مقام در شهرداری بخبرنگار ما گفت تعدادی از خانه های ساخته شده بکارمندان شهرداری اختصاص خواهد یافت و شهرداری قیمت این خانه‌ها را پس از واگذاری باقساط از حقوق آنان کسر میگذارد .

خبرنگار ما امروز اطلاع داد که از طرف هیئت دولت برای کمك بتولید کنندگان مصالح ساختمانی تصویبنامه‌ای صادر شده‌است .

اتومبیل فرانسویان واژگون شد

خبرنگار ما دراصفهان گزارش میدهد : دیروز اتومبیل سواری شماره ۹۷۶۹ پاریس برانندگی آقای دکتر «تانکاتر کارسن» فرانسوی درفاصله یك کیلومتری اصفهان، سه راه دانشگاه در جاده شیراز بعلت نامعلومی از جاده منحرف شد وباسرعت زیاد بداخل نهر عمیق آب که درکنار جاده بود افتاد وواژگون گردید.

دراین حادثه راننده وخانم فرانسوی وی بنام «دوپاس کیه ژان» مجروح گردیدند وبرای معالجه به بیمارستان سینا اصفهان منتقل شدند

مالیات مستغلات غیراجاری واراضی

اگر تاپایان تیرماه پرداخت شده باشد ازجرائم وزیان دیرکرد معاف است

وزیر دارائی در مورد وصول مالیات مستغلات غیراجاری واراضی بادارات وصول دستور داد که اگر مودیان مزبور مالیات سال ۱۳۳۹ خودرا تا پایان تیرماه سال جاری پرداخت کرده باشند از جرائم وزیان دیرکرد معاف خواهند بود . دستور مزبور باین علت صادر شده است که قبلا مودیان مزبور میبایست مالیات هر سال را تاپایان تیرماه همان سال پرداخت میکردند . اما بعداز تصویب قانون جدید مالیات بردرآمد این مورد لغو شده تلقی گردیده است .

تصحیح

نام نویسنده مقاله ستون کرسی آزاد شماره گذشته تحت عنوان «مدرك تحصیلی ،شغل کارمند ، سابقه خدمت جهانبخش جمهری می باشد که «اشتباها جهانبخش طاهری چاپ شده بود و بدینوسیله تصحیح میگردد .

چند خبراز شمیران

*دیروز بعدازظهر بدعوت هیئت مدیره کوهنوردان شهرستان شمیران مراسمی درمحل هیئت واقع دربرزن دربند برپا بود .

دراین مراسم آقایان خرمی رئیس تربیت بدنی شمیران وامی رئیس هیئت کوهنوردان ، شکوئی دبیر فدراسیون کوهنوردی کشور و سروان ستوده کلانتر دربند حضور داشتند .

*شهرداری شمیران بعلت نداشتن تانکر اضافی از فروش آب باهالی خودداری مینماید و این وضع ،آن هم در این فصل گرما ، سبب ناراحتی اهالی شده است .

*دیشب پست ترانسفور ماتور شرکت برق روشنائی بدر ، واقع درنزدیکی تپه‌های قیطریه شمیران بعلت نقص فنی آتش گرفت.جریان به‌آتش‌نشانی تجریش اطلاع داده شد و حریق خاموش گردید .

دیشب تمام منازل و اماکن‌واشیب وقیطریه که از این برق استفاده‌می کردند در خاموشی بود و امروز قبل این خاموشی ادامه داشت .

رئیس راه آهن

آقای مهندس احمد سعادت از کارکنان قدیمی و فعال راه آهن به ریاست ناحیه راه آهن تهران‌منصوب ومشغول کار شد .

وزیر فرهنگ درمدارس تدریس میکند

بقیه از صفحه اول

با ازدیاد دانش آموزان در سال تحصیلی آینده و کمبود دبیرستان ، آیا صدور این دستور اشکالی ایجاد نخواهد کرد ؟

آقای درخشش گفت :

چون مشاهده‌شده‌است هنگام تدریس بعضی از دروس مانند ورزش وکارهای دستی ، دانش آموزان آنطوریکه باید استفاده نمیکنند و در سر کلاس بیکار می‌نشینند تصمیم گرفته شد این مواد از برنامه حذف شده و مواد درسی اساسی در چهار ساعت صبح از ساعت ۸ تا ۱۲ در دبیرستانها وسیله دبیران موجود دبیرستان تدریس شود و ازسال تحصیلی آینده با ازدیاد محصلین در دبیرستان دو اکیپ از محصلین به تحصیل اشتغال خواهند داشت یك دسته از ساعت ۸ تا ۱۲ و دسته دوم از ساعت یك تا پنج بعداز ظهر .

وزیر فرهنگ افزود بدین ترتیب هم کلیه محصلین دبیرستانها بتحصیل خود ادامه خواهند داد و هم از تعداد زیاد دانش آموزان در هر کلاس جلوگیری بعمل خواهد آمد و دانش آموزان بهتر مواد درسی را استنباط میکنند و از طرف دیگر دبیران به آسانی موفق خواهند شد تدریس نمایند .

کمبود معلم ...

سئوال شد . بااین ترتیب از دبیرانی که صبح ها تدریس نموده و خسته شده‌اند نمیتوان بعداز ظهر ها نیز استفاده کرد . دراین باره وزارت فرهنگ چه تصمیمی اتخاذ نموده‌است ؟

آقای درخشش گفت : بعداز ظهرها کارمندان کادر اداری وزارت فرهنگ که واجد شرایط تدریس در دبیرستانها میباشند بیکار هستند و از وجود آنها با پرداخت حق‌التدریس دردبیرستانها استفاده خواهد شد ، از طرف دیگر در سایر وزارتخانه ها عده کثیری مهندس، لیسانسیه ، دیپلمه وجود دارد و آنها از خدا میخواهند که با دریافت حق‌التدریس از وزارتفرهنگ بعداز ظهرها در دبیرستانها بتدریس اشتغال ورزند. البته اگر صبحها هم با کمبود معلم در دبستانها و دبیرستانها روبرو شدیم میتوانیم از کادر اداری وزارت فرهنگ استفاده نمائیم .

خودم هم درس میدهم

وزیر فرهنگ گفت : نه تنها از کارمندان دولت برای تدریس در مدارس استفاده خواهد شد ، بلکه در سال تحصیلی آینده خودم نیز دردبیرستانها هفته ای چند ساعت تدریس خواهم کرد. ملاحظه میفرمائید بااین وصف مشکل کمبود مدارس برای تحصیل کلیه دانش آموزان سراسر کشور و هم مشکل کمبود معلم حل خواهد شد و مردم و اولیای دانش آموزان برای تحصیل فرزندان خود از سال تحصیلی آینده ببعد نگرانی نخواهند داشت .

سه هزار نفر دانش آموز

وزیر فرهنگ افزود : تا این تاریخ که هنوز آغاز کار ثبت نام محصلین است ، طبق گزارش رسیده تاامروز ۳ هزار نفر دانش آموز تنها دربخش یك فرهنگ تهران ثبت نام کرده‌اند و ما از هم اکنون پیش بینی های لازم را معمول داشته ایم که بهیچوجه اولیای دانش آموزان برای ادامه تحصیل فرزندان خود نگرانی نداشته باشند .

وزیر فرهنگ گفت :

چون دولت با مضیقه مالی که دارد قادر نیست کمك مالی بیشتری بفرهنگ نماید بنا براین وزارت فرهنگ ناگزیر است با همین بودجه و وسائل سابق بکار خود ادامه دهد و ما نهایت سعی و کوشش را بعمل آورده و پیش‌بینی های لازم را معمول داشته ایم که از هرجهت درسال تحصیلی آینده رفع مشکلات موجود بشود .

اشل حقوق معلمین

درباره پرداخت مابه‌التفاوت اشل رتبه های بالا سئوال شد . آقای درخشش گفت:

پس از تصویب بودجه کل کشور و اعتباری که برای پرداخت اشل حقوق معلمین در بودجه وزارت فرهنگ منظور شده نهایت مراقبت را بعمل خواهیم آورد هر مقدار اعتباری که باین منظور اختصاص یافته به تناسب بین رتبه های دبیری و آموزگاری تقسیم شود، البته این وجه کمتر از چهل در صد اشل نخواهد بود و از این پس نیز هر اعتباری که از محلهای دیگر و صرفه جوئی بدست آمد بهمین ترتیب بین آموزگاران و دبیران تقسیم‌خواهد شد .

بودجه وزارت فرهنگ

درباره بودجه وزارت فرهنگ سئوال شد .

وزیر فرهنگ گفت : در جلسه هیئت دولت هنوز مورد بحث است و امیدوارم بتوانم تا آنجاکه مقدوراست با گرفتن اعتبار خواسته های معلمین را تامین کنم .

زارعین دراثر بی‌آبی ساعتی راه بین رشت ولاهیجان رابستند

خبرنگار ما در رشت تلفنی گزارش داد :

ساعت ده صبح دیروز عده‌ای از زارعین قریهٔ «کرباس ده» ازتوابع کوچصفهان در اطراف پلی که در مسیر راه لاهیجان ـ رشت است اجتماع کردند و مانع ایاب و ذهاب وسائط نقلیه از روی پل شدند و میگفتند چون مزارع ما آب ندارد و محصول نزدیك به خشك شدن است راه را بسته‌ایم تا تکلیفمان روشن شود .

از طرف زارندار مری ابتدا به زارعین نصیحت شد که از این‌عمل دست بردارید و چون اعتنا نکردند اجبارا چند تیر هوائی شلیك کردند و در نتیجه عده‌ای از زارعین را دستگیر نمودند و بقیه متواری‌شدند در این زد و خورد چند تن از زارعین و ژاندارمها مضروب‌شده‌اند طی تحقیقاتی که بعمل آمد معلوم شد که یکعده چهار ده نفری محرك زراعین بوده‌اند . از چهار ده نفر محرکین این واقعه ۹ نفر دستگیر گردیده‌اند و بقیه متواری میباشند.

رئیس راه آهن

آقای مهندس احمد سعادت از کارکنان قدیمی و فعال راه آهن به ریاست ناحیه راه آهن تهران‌منصوب ومشغول کار شد .

وعده‌های نیمه شب

دوبله بفارسی بزودی

درسینماهای **پلازا ـ دنیا**

آ ـ ۱۵۶۳۲ کاویان‌فیلم

آگهی‌های تسلیت

جناب آقای حمید اربابزاده

بدینوسیله مصیبت‌وارده را بحضور خانم و آنجناب تسلیت عرض مینمائیم

ذبیح‌اله اردبیلی ـ سعید اردبیلی ـ دکتر کمال‌اردبیلی

آ ـ ۱۱۳۷۷

جناب آقای عباس ریاحی

مصیبت‌وارده را بجنابعالی تسلیت عرض میکنیم

کارمندان بازرسی سازمان پخش شرکت‌ملی نفت‌ایران

آ ـ ۱۵۶۱۲

قضات وکارمندان دادگستری کرج

مصیبت‌وارده را به همکار ارجمند خود آقای مسعودحافظی بازرس شعبه چهارم دادسرای کرج تسلیت عرض مینمایند

آ ـ ۱۵۶۵۰ **جلال طاهری**

شیرزن صفورا امیر سلیمانی

از فقدان مرحوم مشیر السلطنه امیر سلیمانی عموم شیرزنان ایران متاثر بوده وبدینوسیله مصیبت‌وارده به‌آن شیرزن عزیز را تسلیت عرض مینمائیم

آ ـ ۱۱۳۸۳ **شیرزنان تهران**

افسران ودرجه‌داران تیپ۱ پیاده پهلوی درگذشت‌مادر سرکارستوان دوم امیرهوشنك شاملورا ازصمیم قلب‌تسلیت عرض نموده بقای عمر بازماندگان آنمرحومه را از خداوند بزرك مسئلت مینماید .

آ ـ ۱۱۳۷۳ **فرمانده تیپ۱ پیاده پهلوی سرتیپ‌همین‌باشیان**

باکمال تاسف مصیبت‌وارده را بسرکار سرگرد دکتر محاسنی وسایر بازماندگان تسلیت عرض مینمایم

آ ـ ۱۵۶۲۰ **خرم‌آباد سرهنك ستاد امیرمعزی**

جناب آقای عباس ریاحی

مصیبت‌وارده را صمیمانه تسلیت عرض مینماید

آ ـ ۱۱۳۱۵ **مهندس علی‌اکبر شیبانی**

شهادت‌جانگداز دکتر شاپور زند را حضور والدین گرامی وخانواده‌های محترم زندهاشمی ـ دیوان بگی ـ رضوی ـ ایمانی ـ نوابی تسلیت عرض مینمائیم. **سرگرد طبیب وبانو**

شبها مامورین راهنمائی بالباس مبدل مراقبند

این اطلاعیه از طرف اداره راهنمائی ورانندگی انتشار یافت

پیرو اطلاعیه مورخه ۲۷ر۱۱ر۳۹ باتذکرات مکرریکه‌در مورد عبور از تقاطع با چراغ راهنماداده شده مشاهده میگردد که تعدادی از رانندگان خصوصا از ساعت ۲۲ به بعد باین امر مهم توجه ننموده وبدون در نظر گرفتن مخاطراتیکه از این‌راه‌ممکن است متوجه جان و مال خودآنها و مسافرین گردد عامدا دستور چراغهای عبور و مرور را نادیده گرفته‌و از آن سر پیچی مینمایند علیهذا برای جلو گیری از هر گونه پیش آمد و تلفات جانی علاوه بر مامورین انتظامی تعداد قابل توجهی مامور ویژه‌با لباس غیر فرم تعیین ودر ساعات مختلف شبانه روز مامور نظارت براجرای مقررات عبور و مرور بخصوص کسانی که بچراغ زرد و قرمز توجه ننموده واز تقاطع عبور نماید خواهند بود بدیهی است بمحض‌در یافت گزارش امر متخلف احضار و گواهینامه راننده اخذو بایگانی واتومبیل بهارك شهر هدایت خواهد گردید .

بازدید دبیران از مؤسسه اطلاعات

ساعت ده و نیم صبح امروز سیزده نفرآقایان دبیران که طبق برنامه قبلی‌برایت فردا برای‌مطالعه عازم امریکا میشوند درموسسه‌اطلاعات حضور یافتند و از قسمت های مختلف موسسه بازدید کردند .

در این بازدید آقایان دبیران با دقت خاصی تغییرات وتحولاتی را در سال های اخیر در دستگاه های فنی و تحریری موسسه اطلاعات حاصل شده مطالعه کردند .

یکی از آقایان دبیران گفت :بازدید موسسه اطلاعات درآستانه مسافرت بکشور امریکا برای ما خیلی جالب توجه است و احساس میکنیم که کشور مانیز از لحاظ وسایل فنی چاپ بترقیات قابل توجهی نائل آمده است .

رئیس اداره امور اجتماعی وزارت کشور

ازطرف آقای وزیر کشور آقای اسدالله خواجه نوری بازرس عالی وزارتی بسمت ریاست اداره امور اجتماعی وزارت کشور منصوب و مشغول کار شد.

شعبه رودکی بانك صادرات مورد حمله سارقین قرار گرفت

سارقین که بااتومبیل آمده بودند ۱۵۰ هزار تومان رابسرقت بردند و ۴۵۰ هزار تومان راهم درکنار درجاگذاشتند وفرارکردند ـ یکی ازسارقین دستگیرشد

شعبه رودکی بانك که مورد دستبرد سارقین قرار گرفت

بقیه از صفحه اول

سلسبیل موقعی که‌از خیابان‌رودکی دوم عبور می کرد مشاهده کرد شخص پیراهن سفیدی در خیابان شکوفه راه می رود . پاسبان بطرف این شخص رفت او بادیدن‌پاسبان فریاد کشید بانك را زدند ، بانك را زدند تا فرار نکرده اند آنها را بگیرید .

پاسبان با شنیدن حرفهای این جوان با دوچرخه خود با سرعت بطرف شعبه رودکی بانك‌صادرات و معادن رفت .

شعبه بانك صادرات و معادن‌در خیابان رودکی دارای دو در می باشد که یکی در گردان است و دیگری دری میباشد که به کوچه مجاور بانك راه دارد .

وقتی پاسبان وارد کوچه شددید که دو نفر در اتومبیل فورد آلمانی شماره ۴۲۳۱۷ که بالای اطاقش آلبالوئی رنك و پائین آن کرم می باشد نشسته اند . این دو نفر با دیدن پاسبان اتومبیل را که روشن بود براه انداخته بسرعت دورشدند

تیراندازی نمی کرد

پاسبان با دوچرخه بدنبال‌اتومبیل افتاد ولی بعلت‌اینکه‌در روی‌دوچرخه سوار بود قادربتیر اندازی نبود پس از اینکه پاسبان مدتی آنها را تعقیب کرد مایوس شد و نا چار بطرف بانك بر گشت .

وقتی پاسبان داخل کوچه‌ایکه بانك به آنجا بازمیشد گردیدمتوجه شد که در بانك باز است پاسبان با سرعت وارد بانك شد و در کناردر یك کیسه شکری رنك‌را دید و هنگامیکه آنرا باز کرد چشمش‌به بسته های‌اسکناس وچك های‌تضمین شده خورد .

گاو صندوق باز بود

پاسبان کیسه را بدست گرفت و وارد سالن بانك شد ودید گاو-صندوق بزرك بانك نیز باز است‌وی از همانجا به‌کلانتری ۱۸ تلفن کرد و جریان سرقت بانك را اطلاع داد چند دقیقه بعد سرگرد ،نیرمحمدی رئیس کلانتری ۱۸ و سروان امیر چوپانی معاون کلانتری خود را به بانك رسانیدندو پس از باز دید مختصری بسراغ یکی ازکارمندان بانك بنام مافی که خانه‌اش‌درخیابان رودکی بود رفتند وبوی اطلاع دادند که بانك مورد دستبرد سارقین‌قرار گرفته است و او باید جریان رابه مسئولین بانك اطلاع دهد .

جریان سرقت‌از بانك باطلاع آقای سرهنك بهزادی رئیس آگاهی نیز رسید .

رئیس آگاهی باتفاق مامورین اداره آگاهی با عجله خودرا به‌بانك رساندند ودر حالی که مسئولین بانك‌و روسای مرکزی بانك‌صادرات نیز در بانك بودند مشغول‌تحقیقاتی شدند وچند نفر را بازداشت کردند

عجله و فرار

یکی دیگر از خبر نگاران ما گزارش میدهد : سارقین چهار نفر بودند و با یك اتومبیل سواری خود را به محل شعبه بانك‌رسانده بودند . سارقین که از وضع داخلی بانك اطلاع کافی داشتند و می دانستند که بطور عادی هر شب‌در گاو صندوق بانك مبلغی وجه نقد وچك تضمین شده‌وجود دارد‌سارقین که ارتباط آنها باحد اقل یکی از کارمندان قابل تردید نیست کلید د ربانك وهمچنین در گاو صندوق را تهیه کرده و با باز کردن در گاو صندوق پولها را که درکیسه ها بود برداشتند ولی فقط موفق شدند یك کیسه ۱۵۰ هزار تومانی را ببرند و کیسه دوم را که محتوی چهارصد هزار تومان بود در پشت در بانك گذاشتند و به علت‌عجله و سر رسیدن موفق به حمل آن بداخل اتومبیل نشدند .

نمره را یاد داشت کرد

موقعی که سارقین با اتومبیل به در بانك رسیدند جوانی که روی بالکن روبروی در بانك خوابیده بود بیدار شدو نمره اتومبیل را یاد داشت کرد وقتی جریان‌سرقت از بانك فاش شد مامورین‌بااستفاده از این شماره موفق شدند یکی از سارقین را دستگیر کنند و ۱۵۰ هزار تومان رااز وی پس بگیرند .

پولها را پس گرفتند

امروز یکی از خبرنگاران ما بابانك صادرات و معادن تماس گرفت یك مقام مطلع ضمن تایید خبر سرقت اظهار داشت دستگاه قضائی بانك جریان را تعقیب‌کرده بااطلاع به رئیس آگاهی وبااستفاده از شماره اتومبیل مامورین‌توانستند یکی از سارقین را دستگیر کرده پولها را ا زوی پس بگیرند و به صندوق بانك تحویل دهند .

ما منتظر این وقایع هستیم

همین مقام بانك اضافه کرد ما دارای‌شعب زیادی در سراسرایران هستیم و بهمین جهت انتظار وقوع این قبیل حوادث را داریم و آنچه که برای ما مهم است اینست که پولها را پیدا کنیم.

خبرنگار ما گزارش میدهد : تاکنون سه نفر باتهام دخالت در این سرقت از طرف مامورین آگاهی دستگیر شده‌اند .

یکی از این سه نفر کارمندهمین شعبه بانك میباشد .

مامورین آگاهی از صبح امروز کلیه کارمندان‌بانك‌را موردبازجوئی قرار داده‌اند چون برای آنها مسلم شده است که در این سرقت بطور قطع پای یك‌یا چند نفر ازکارمندان بانك در میان است .

امسال این سومین بار است که بانك صادرات مورد حمله سارقین قرار گرفته است .

یکبار دیگر در شعبه رضائیه‌این بانك سرقتی بمیزان چند میلیون اتفاق افتاد وبار دوم شعبه سپاه‌این بانك در خیابان شمیران مورد حمله سارقین قرار گرفت وسارقین‌بدون موفقیت باجا گذاشتن وسائل خود فرار کردندو بار سوم نیز شعبه رودکی مورد دستبرد قرار گرفت.

چند حادثه

*ساعت ۶ بعد از ظهر دیروز اتومبیل وانت شماره ۱۴۸۴۳ برانندگی ناصر سلیمانی که از خیابان امامیه (امیرشرفی) میگذشت با پسر بچه چهار ساله‌ای بنام‌حسین‌فرزنداسداله تصادف کرد .

دراین حادثه کودك‌کشته شد ورانندهاز کلانتری ۱۳بناحیه دادسرا اعزام گردید

*دیشب زن ۳۳ساله‌ای از دست برادرش که او را ازشوهرش جدا کرده بود تریاك خورد . این‌زن که محبوبه نام دارد پس ازاینکه در اثرمسمومیت بیهوش‌شد همسایگانش متوجه شده اورا به بیمارستان بردند.

*دیروز راننده یك اتومبیل تاکسی که به مسافرش در میدان فوزیه متلك گفته بود ومزاحم او شده بودبکلانتری ۱۳اعزام‌شدوامروزپس‌ازتکمیل پرونده بدادسرا فرستاده شد.

* دیروز آقای ونکات تبعه امریکا بکلانتری ۲۵ آمد و شکایت کرد که دو تخته قالیچه و ۵۰۰ دلار از منزلش در هنگامی که در مسافرت بوده وسیله مستخدمه اش جهان بسرقت رفته است . اکنون جریان برای‌دستگیری جهان تحت رسیدگی است.

زن ۳۵ساله‌ای برای پیدا کردن شوهر درکلانتری متحصن شد!

زن ۳۵ساله‌ای برای پیدا کردن شوهر۲۴ساعت در کلانتری ۲۰ تهران بستنشست‌وبالاخره‌مامورین باحیله‌ای توانستند اورا از کلانتری بخارج بفرستند .

زنی‌که درکلانتری متحصن شده بود

این زن که معصومه نام دارد صبح دیروز موقعیکه درخیابانهای بخش ۲۰ مزاحم‌مردهای جوان‌شده وآنها را به ازدواج‌با خود دعوت می کرد از طرف پاسبان خیابان‌استخر دستگیر شد .

حرکات ورفتار معصومه در کلانتری طوری بود که همه فکر میکردند او اختلال حواس دارد ، بهمین سبب رئیس کلانتری‌دستور داد تا او را برای معاینه بپزشکی قانونی ببرند .

تحص در کلانتری

ولی معصومه حاضر بترك کلانتری نبود و میگفت اینقدر در کلانتری میمانم تا برایم شوهر پیداشود . مامورین تا ساعت ۱۰ صبح امروز هر کار کردند نتوانستند او را از تحصن در کلانتری منصرف کنند چون ماندن او در کلانتری بیش‌از این میس نبود ساعت ۱۰ صبح امروز مامورین راه چاره‌ای بفکر شان رسیدوبه‌معصومه گفتند‌مردیکه دیشب در حال مستی به‌کلانتری آمده بود از او خواستگاری کرده واکنون در محضر منتظراست‌تااورا عقد کند .معصومه که این حرف‌را شنید خوشحال شدوبا پاسبان از کلانتری خارج گردید ومامورین‌او را ببزشکی قانونی فرستادند تا چنانچه‌مبتلاباختلال حواس باشد به تیمارستان اعزام گردد.

برای فراموش‌کردن غم‌هایش شکم خود را پاره کرد!

کریم موحد بارنویس اداره کشتی‌رانی از چند وقت پیش دچار ناراحتی هائی شده بود که همیشه این ناراحتیها فکرش را مغشوش میداشت .

دیروز برای آنکه بقول‌خودش ساعتی این ناراحتیها را از یادبرد . به مشروب پناه برد و مقدار زیادی کنیاك خورد ووقتی کاملا مست شد ناراحتیهای فکری اوقوت گرفت . کم‌کم تجسم این ناراحتیها در عالم مستی آنچنان ویرا آزار داد که برای رهائی از آزار افکار ناراحتی های خودکاردی برداشت و بیك ضربت شکم خود رادرید .

بلافاصله وی را بقرنطینه بندر شاهپور منتقل کردند و پس‌از پانسمانهای اولیه چون خون زیادی از وی رفته بود کریم رابه‌بیمارستان سازمان بیمه‌های اجتماعی کارگران اهواز اعزام داشتند فعلا حال کریم وخیم است .

خطر!

دربعضی از تیرهای چراغ جریان برق وجود دارد

عصر دیروز طی یك حادثه تاثر-انگیز کودك ۶ ساله‌ای را در خیابان برق گرفت .

سبونشانیان فرزند قاراپت با پدرو مادرش در آبادان هستند .

سبو چند روز پیش از آبادان به تهران فرستاده شد تا تابستان رانزد بستگانش باشد .

او عصر دیروز باتفاق عمه‌اش‌برای گردش به خیابان آمد وقتی آنها به میدان ۲۴ اسفند رسیدند «سبو» کنار یکی از تیر های چراغ برق رفت اما همینکه دستش به پایه تیر چراغ‌خورد ناگهان فریادی‌کشید و چند قدم‌دورتر پرتاب شد وقتی بسراغش رفتند بچه مرده‌بود .چون جریان برق به پایه تیر اتصالی کرده و برق کودك را گرفته‌بود .

***

ما توجه شهرداری را به این حادثه جلب میکنیم و انتظار داریم که در این مورد تحقیق شود مسئول وجود جریان برق در پایه تیر چراغ چه‌کسی بوده که منجر باین‌حادثه‌تاثر انگیز شده‌است .

برق گرفتگی

* علی پرهیز کار فرزند صفرعلی ۳۰ساله که مقنی بود ته چاه رفت ولی دیگر زنده بالانیامد. چون برق لوله آهنی داخل چاه اورا خشك کرده

پدر همسر مرحوم دکتر باغشاهی میگوید:

من مدارکی علیه‌عشرت دارم..

این مدارك کتبی فعلا درآمریکاست واگر پدرمرحوم‌باغشاهی بخواهد دراختیار وی گذاشته میشود

ماجرای قتل مرموز دکتر زند و دکتر باغشاهی‌دو چشم پزشك آبادانی برای‌روشن شدن‌جریان قتل همچنان از طرف بازپرس دادسرای آبادان دنبال میشود و بازپرس از اشخاص مختلف بعنوان مطلع تحقیقاتی بعمل می آورد .

دیشب با اطلاع باینکه قرار بود جنازه‌مرحوم دکترباغشاهی باهواپیما بتهران برسد یکی از خبرنگاران ما بمنزل پدر مرحوم‌دکتر باغشاهی‌واقع در خیابان خانی آباد رفت از داخل منزل شماره ۲۵ کوچه سقا خانه که خانه‌پدری‌مرحوم دکتر باغشاهی‌است صدای ناله و شیون و گاهی صحبت شنیده میشد .

خبرنگار ما موفق شد با آقای بزرگمهری‌وکیل دادگستری که‌پدر همسر مرحوم دکتر باغشاهی است تماس بگیرد . آقای بزرگمهری‌به خبرنگار ما گفت : قرار بود شب گذشته جنازه مرحوم دکتر به‌تهران برسد ولی پس از حضور عده‌ای از آشنایان و بستگان بفرودگاه معلوم شدجنازه‌بتهران فرستاده نشده‌است

در تماس تلفنی که با پدر مرحوم دکتر باغشاهی در آبادان گرفتیم معلوم شدجنازه‌امشب به‌تهران میرسد بهمین جهت امشب همه منتظرندتا جنازه بفرودگاه برسد .

مدارك کتبی دارم

آقای بزرگمهری پدر همسر مرحوم دکتر باغشاهی در مورد روابط بین عشرت زن مرحوم دکتر زند ودکتر باغشاهی گفت گرچه در حال‌حاضر بر اثر ناراحتی قدرت فعالیتی ندارم و از طرفی اگر شکایتی طرح‌شود باید از طرف پدر مرحوم دکتر باغشاهی باشد ، ولی باید بگویم که مقصر اصلی عشرت همسر مرحوم دکتر زند بوده است و من‌مدارك کتبی خیلی‌قوی بخط عشرت بعنوان مرحوم دکتر باغشاهی در اختیار دار م‌که کاملا دخالت این زن را در طرح و انجام این نقشه‌میرساند.

این یاد داشت ها در حال حاضر نزد خانم من است که در امریکا بسر میبرد ومن پس از اطلاع‌همسرم این یاد داشت ها را از او خواهم گرفت تا اگر پدر مرحوم دکترمیل داشته باشد این مدارك را علیه عشرت‌و بمنظور شکایت از وی‌مورد استفاده‌قرار دهد وحتی خودم بی‌میل نیستم‌در پرونده این شکایت نظارت کنم .

لنگه کفش

آقای بزرگمهری میگفت : گرچه اظهارنظر من‌نمیتواند ماخذ تحقیقات باشد ولی من بایك عمر تجربه در امور جنائی و قضائی معتقدم که شب واقعه بانو عشرت همسرمرحوم‌دکتر زند ازجریان مطلع‌بوده و بطورقطع لنگه کفشی که بجای مانده است متعلق باوست و حتی معتقدم که‌بانو عشرت در طرح و اجرای نقشه نیز بنحوی دخالت داشته است .

یك ایرانی در کپنهاك چك کشید ومحکوم شد

کپنهاك ـ ۳۹ ژوئیه ـ خبر گزاری فرانسه ـ یك ایرانی ۳۵ ساله بنام فاطمی امروز از طرف دادگاه گلوستروپ واقع در نزدیکی کپنهاك به علت کشیدن چك بی محل به پنجماه زندان محکوم شد . هر گاه فاطمی حاضر شود هفتاد روز درمدت محکومیت وی تخفیف داده خواهد شد ولی چون نامبرده بعنوان پناهنده سیاسی باین کشور آمده است در نظر ندارد به ایران مراجعت کند.

پسر بچه ۱۵ ساله‌ای کشته شد

امروز از پاسگاه سلیمانیه به دادسرای تهران اطلاع داده شد که پسربچه ۱۵ ساله‌ای در حوالی‌سلیمانیه بقتل رسیده‌است .

مامورین این پاسگاه هنگام گشت در حوالی باغ دهقانی واقع در خیابان زاویه با جنازه این پسر بچه‌روبرو شدند .

علت قتل این پسر بچه و همچنین هویت مقتول معلوم نیست .

ظهر امروز بازپرس دادسرا و پزشك قانونی برای تحقیق و معاینه محل‌به‌سلیمانیه رفتند .

در ۲۴ ساعت گذشته:

۱۴ نفر در نتیجه تصادف وچاقو ـ خوردگی مجروح شده‌اند

در ۲۴ ساعت گذشته ۸ نفر باسامی محمد علی پور علی فرزند اللهیار ، علی حاتمی فرزندسلطانعلی، حسن خوش آبی فرزند عباس ، گل بیگم معصوم فرزند زلفعلی ،مصطفی و علی مصطفوی و دو نفر نا شناسی در اثر حوادث رانندگی و ۶ نفر باسامی . موسی امیر نسب فرزند عشرت ، علی یاغیان فرزند اصغردر بخش ۱۴ ، جعفر قادری‌فرزندمحمد در بخش ۱۴ ، ابوالفضل‌عرب فرزند حسین ، یحیی جباری فرزندقباددر بخش ۲۳ ، برات فرزند محمد در بخش ۶ بعلت چاقو خوردگی زخمی شده‌اند .

قربانی سوم

خبرنگار مادر بندر پهلوی‌گزارش داد دیروز دریای بندر پهلوی‌طوفانی بود و باوجود طوفانی بودن دریا مسافرین بدون توجه برای شنا به دریا میرفتند . مجیدکریمی‌خیاط ۲۵ساله‌ای از اهالی بندر پهلوی باتفاق دونفر از دوستان خود برای شنا بدریا رفت و در میان امواج سهمگین دریا ناپدید شد . هنوز جنازه این قربانی دریا از آب‌گرفته نشده و مامورین در جستجوی وی میباشند

این دختر و پسر میخواستند باهواپیما بشیرازفرارکنند

مهین دختر، جوانی است که مانند سایر جوانان هم‌سن وسال‌خود خیلی زودتحت‌تاثیر فیلمهای سینما قرار میگیرد. چندی قبل او تحت‌تاثیرفیلمی در سینما با جوانی آشنا شد. این آشنائی‌مدتی از دورادامه یافت تااینکه جوان یك روز باو گفت :میخواهم مانند هنرپیشه فلان‌فیلم تورابدزدم‌و باهواپیما به شیراز ببرم ! او سپس بقدری درباره‌مسافرت‌با هواپیما صحبت کرد که‌مهین گول خورد ودیروز با اوبطرف مهر آباد رفت تا سوارهواپیما شده به شیراز فرار کنند ولی جوان درمیدان‌فرودگاه‌بادیدن یکی ازبستگانش او را رها کرد .مهین که‌از دیر کردن همسفرش ناراحت شده بوداز مامورین‌انتظامی کمك‌خواست وبخانه هدایت شد .

پدر مهین علیه‌این جوان‌به دادسرای ناحیه ۵ تهران شکایت کرد واکنون‌مامورین در صدد پیدا کردن این‌جوان که مشخصات‌او دردست‌است، میباشند .

پیش بینی وضع هوا

هوای‌تهران صاف ، یا همراه با کمی ابرپیش‌بینی میشود.

هوای سواحل بحر خزر نیمه ابری و در بعضی ساعات تمام ابری توام با رگبار های پراکنده ، نواحی جنوبی و جنوب غربی کمی تا قسمتی ابری‌و در استان خوزستان بعضی ساعات غبارآلود و هوای بقیه نقاط ایران صاف ویا همراه باکمی ابرپیش بینی میشود .

حداکثر درجه حرارت هوای تهران درروز گذشته۳۹نیم و حداقل آن ۲۷درجه بالای صفر بوده‌است .

گرمترین نقاطی که ایستگاه هواشناسی دارند در ۲۴ ساعت‌گذشته شهرآبادان باحداکثر ۴۵درجه و خنکترین نقاط شهر سقز باحداقل ۱۳درجه بالای‌صفر بوده‌است .

بزودی
وعده‌های نیمه شب
درسینماهای
پلارا ـ دنیا
آ ـ ۱۵۶۳۲ کاویان‌فیلم

فقط در سینما سعدی
چون عده زیادی از علاقمندان‌موفق بدیدن قسمت اول‌فیلم معروف نشده بودند ـ درسینماسعدی کنت‌مونت‌کریستو هردو قسمت باهم نمایش داده میشود
قسمت اول «خیانت» وقسمت دوم «انتقام» وهر دوقسمت دریکشب
شروع سئانس ۳۰ر۱۰ صبح ۲ـ۵وربع ـ ۳۰ر۸ بعدازظهر
دستگاه کامل تهویه مطبوع (ایرکاندیشن) سینماسعدی که مارك‌کارخانه معروف‌امریکا
وستینگهاوس میباشد و بوسیله متخصصین‌کارخانه مزبور نصب شده ودر نوع خود درکلیه موسسات سینمائی بی‌نظیر است شروع‌بکارنموده و اکنون :
سینماسعدی‌دارای خنك ترین‌وسالم‌ترین سالن سینما درتهران میباشد
A.SH.N.A. CO.

افزایش وصول مالیات مستقیم

درچهارماهه اول سال جاری در حدود ۳۰ میلیون تومان بیش از سال قبل مالیات مستقیم وصول شده است

*** رسیدگی باظهارنامه‌های مالیاتی شروع شد**

طبق آماری که امروز ازطرف وزارت دارائی منتشر شد ادارات وصول تهران و شهرستان ها در چهار ماهه اول سال جاری مبلغ ۱۶۱۷ میلیون ریال از منابع مالیات مستقیم وصولی داشته‌اند این رقم‌در مقایسه با مدت مشابه سال ۱۳۳۹ در حدود ۲۹۷ میلیون ریال افزایش وصول را نشان میدهد . وصولی مالیات غیر مستقیم در همین مدت ۱۱۴۴ میلیون ریال بود که این رقم نیز نسبت بمدت مشابه سال ۱۳۳۹ در حدود ۱۱۱ میلیون ریال افزایش وصول داشته است .

وزارت دارائی معتقد است که افزایش وصول مالیات مستقیم در چهار ماهه اول سال جاری تاکنون سابقه نداشته است وزارت دارائی این افزایش وصول را تنها در اثر مجاهدت مامورین خودنمیداند بلکه همکاری صمیمانه مودیان مالیاتی شرط اساسی می باشد .

رسیدگی شروع شد .

اداره کل وصول تهران از امروز شروع به رسیدگی اظهارنامه های تسلیمی نموده است پیش بینی می شود که از بازرگانان وشرکت ها که دارای دفاتر پلمب شده‌هستند بیش از سال قبل اظهار نامه‌دریافت شده باشد وزارت دارائی درسال جاری کمکهای خودرا محدود به این دسته خواهد کرد و نسبت به شرکتهاوبازرگانان‌ومودیانی‌که از مهلت‌قانونی استفاده نکرده‌اندپیش آگهی صادر خواهد کرد و بدون بخشودگی و تخفیف تمام حقوق وزیان های متعلقه را دریافت خواهد کرد.

صد میلیون چك و سفته

وزارت دارائی برای ارفاق‌بمودیانی که قادر به تسلیم همه مالیات اظهار شده خود نبوده‌اند مقداری از مالیات را بصورت چك و سفته قبول‌کرده‌است مدیر کل درآمد وزارت دارائی بکلیه ادارات وصول اطلاع داده که چك ها و سفته های قبول شده جزء وصولی‌چهار ماهه اول خواهد بود وصول این چك‌ها در موعد مقرر آینده بحساب وصول ماههای بعد گذارده نخواهد شد .

امروز در وزارت دارائی گفته شددر رسیدگی باظهار نامه ها اگر موارد اعتراضی پیدا شد به مودی مزبور اعلام خواهد شد و کوشش میشود مبلغ مورد اختلاف با تسهیلات کافی دریافت شود زیرا مودیانی که اظهار نامه خودرا تاپایان تیر ماه تسلیم کرده‌اند مودیان خوش حساب تلقی می‌شوند و می‌توانند ازارفاق وتسهیلات وزارت دارائی استفاده کنند .

سازمان بیمه های اجتماعی پرستار وکمك‌پرستارجدید استخدام میکند

بطوریکه کسب اطلاع گردیده درآخرین جلسه شورای عالی‌بیمه های اجتماعی که باحضور وزیر کار تشکیل گردید تصمیم گرفته شد که‌برای کمبودپرستار وکمك پرستارجهت‌درمانگاهها وبیمارستان های سازمان بیمه‌های اجتماعی کارگران از طرف سازمان شخصا باستخدام وآموزش پرستاران و کمك‌پرستاران اقدام گردد .

خبرنگار ما گزارش میدهد از این نظرسازمان بیمه‌های اجتماعی‌ـ کارگران تعداد پرستار مورد لزوم رااز طریق آزمایش و واجدبودن شرایط لازم ، مدت ششماه تحت آموزش و تعلیم قرار خواهد دادو پس‌از آن آنان را رسما باستخدام سازمان درخواهدآورد.

بازدید فرمانده ژاندارمری ازناحیه یك

دیروز تیمسار سر لشکر مالك فرمانده ژاندارمری کل کشور در محل پادگان ناحیه یك ژاندارمری حضور یافت و برای روسای پاسگاه ها و افسران ناحیه یك ژاندارمری درباره وظایفشان سخنرانی کرد

تیمسار مالك دراین سخنرانی اظهار رضایت شاهنشاه رااز ناحیه یك ژاندارمری به اطلاع افسران و روسای پاسگاه ها رسانید واز زحمات آقای سرهنك خسروانی فرمانده ناحیه یك قدردانی نمود .

سپس به روسای پاسگاه هائی که در ماه گذشته در حوزه استحفاظی آنهاسرقت روی‌نداده بودبه‌هریك پنجهزار ریال‌پاداش نقدی‌داد

رانندگان وکمك رانندگان میتوانند دیپلم بگیرند

امروز شرکت واحد اتوبوسرانی اطلاع داد که بزودی برای کارکنان و رانندگان و کمك رانندگان شرکت‌کلاسهائی تشکیل خواهد شد تا آنان بتوانند سطح معلومات خود را بالا ببرند این کلاسهاشانه خواهد بود و کلیه کارکنان‌شرکت میتوانند از کتاب و لوازم تحصیلی مجانا استفاده کنند .

اشخاصیکه در این کلاسهادرس میخوانند میتوانند پایه تحصیلات خود را تا دیپلم برسانند و طبق قانون به آنها تصدیق ششم‌ابتدائی‌ـ سیکل اول و دیپلم داده خواهد شد .

اولین دوره کلاسهای مزبور روز ۱۵ شهریور دائر خواهد شد .

انتصابات جدید در وزارت بهداری

احکام انتصابات ذیل امروز ازطرف وزیر بهداری صادر گردید :

آقای دکتر رئیسی رئیس بهداری استان دهم (اصفهان) بسمت بازرس بهداری اصفهان ـ آقای دکتر منصور ادهم بسمت رئیس بهداری اصفهان ـ آقای دکترصدقیانی‌بسمت‌رئیس‌بهداری استان رضائیه ـ آقای دکتر مشایخی رئیس بیمارستان فیروز آبادی بسمت بازرس عالی‌وزارتی ـ آقای فرزادرئیس اداره داروئی خارجه در اختیارسرویس مبارزه با سل ـ آقای حبیبی بسمت رئیس اداره دارائی خارجه

برنامه امشب

تلویزیون ایران

ساعت ۶٫۰۰ ـ موزیك رقص
ساعت ۶٫۳۰ ـ برنامه‌خردسالان
ساعت ۷٫۰۰ ـ برنامه جوانان
ساعت ۷٫۳۰ ـ فیلم پلیس کانادا
ساعت ۸٫۰۰ هنرهای زیبا
ساعت ۸٫۳۰ ـ اخبار و فیلم خبری
ساعت ۸٫۴۵ ـ سرگرمیهای گوناگون
ساعت ۹٫۰۰ ـ مسابقه ۳۲ هزار ریالی
ساعت ۹٫۳۰ ـ ارکستر هنرهای‌زیبا
ساعت ۱۰٫۰۰ ـ آشنائی بیشتر
ساعت ۱۰٫۳۰ ـ پایان برنامه

ورود

* آقای دکتر هادی‌معاون کل‌گمرك از اروپا

خروج

* آقای میر محمد علی شاداب وکیل دادگستری به اروپا
* آقای دکتر نادر نامی پزشك به پاریس
* آقای سعید تقوی مدیر شرکت نفت به سویس
* آقای دکترخسروپورفخاری‌پزشك به آلمان غربی

شکایات استخدامی

بقیه از صفحه اول

طرف دیگر ، دستگاه دولت احتیاج باستخدام جدید پیدا میکند وباید بجای این دسته از کارمندان با تجربه وسابقه‌دار که در طول خدمت تبحر و مهارتی کسب کرده و از هرجهت آمادگی برای اشتغال به خدمت جدید را دارند استفاده‌بشود ودر صورتیکه در میان این دسته از کارمندان که بعنوان آماده بخدمت و منتظر خدمت نامیده شده اند شخص واجد صلاحیتی نباشد باید از نیروی تازه‌نفس و متخصص‌خارج از کادردولت استفاده کرد و این محدودیت باتوجه به حفظ‌مصلحت استخدامی دولت و مستخدمین‌بیکار ودر حدودامکانات مالی دولت در ماده ۷۱ لایحه جدید پیش بینی شده است .

رسیدگی بشکایات استخدامی

سازمانهای دولتی در حل مسائل استخدامی کارمندان گاهی ممکن است در اثر سوء تفاهم ونارسائی وابهام مقررات دچار اشتباه وتخلف بزیان کارمندان بشوند ، برخی موارد هم پیش می‌آید که بعضی از متصدیان امور کارگزینی دراثر بعضی تحریکات عصبی و روانی دچار انحراف شده و ممکن است که تصمیمی در یکی از مسائل استخدامی بزیان کارمندی ایجاد بکنند واین اعمال غرض پوشیده و ناپیدا باشد ولی اثر زیان بخش آن در پرونده کارگزینی کارمندی آشکار و موجب شکایت او بشود، دراین صورت طبق ماده ۷۲ لایحه جدید پیش‌بینی شده است که‌شورای دولتی و در غیاب آن شورا دیوان کشور مرجع صالح برای رسیدگی بشکایت های استخدامی کارمندان باشد

آئین‌نامه‌های اجرائی

بنابر پیروی از اصول اساسی‌و قانونی مبنی برموجزبودن موادقانون وتقسیم مسئولیت وضع مقررات اجرائی در مراحل مختلف میان مقامات کشور که لازمه‌رشدوتکامل دموکراسی است واز طرفی دیگر برای اینکه مواد این لایحه قابل اجرابوده و هیچ‌ابهام و نقطه تاریکی در موقع عمل‌برای‌متصدیان کارگزینی نداشته باشد .درماده ۷۳لایحه جدید پیش‌بینی شده‌است که آئین‌نامه های اجرائی این‌لایحه مبنی بر تعیین طرز استخدام ـطبقه بندی مشاغل ـ اززیابی طبقات مشاغل ـ تعیین انواع‌فوق‌العاده ها ومزایا و مبالغ آن و موارد و طرزپرداخت فوق‌العاده‌ها بکارمندان تعیین نقاط خاص از جهت برقراری فوق‌العاده‌ها ، گروه‌بندی طبقات مشاغل وتعیین مبنای حقوق حداقل وحداکثر درگروههای‌مختلف‌بوسیله سازمان خدمات کشوری تنظیم و پس‌از تائید شورایعالی معاونان وزارتخانه‌ها به تصویب‌هیئت‌وزیران رسیده وبمورد احما گذاشته شده.

مذاکرات اقتصادی

بقیه از صفحه اول

رود لوله کشی های مختلف نفت و لوله کشی گاز سراجه به تهران و تاسیس پالایشگاه تهران و اجرای یك برنامه اساسی و مهم بهداشتی میباشد .

ریاست هیئت نمایندگی ایران‌را آقای مهندس فریور وزیر صنایع و معادن بعهده دارد و نمایندگان شرکت ملی نفت ، سازمان برنامه ، شورای عالی اقتصاد ، بانك ملی ایران‌نیز جزء اعضای هیئت نمایندگی ایران میباشند مذاکرات ایران و آلمان در هتل اکسلسیور کلن بیش از ده روزادامه خواهد یافت .

خبرگزاری آلمان در گزارشی‌که فرستاده ضمن اشاره به طرح هائی که قرار است برای اجرای‌آنهاکمك‌گرفته شود نوشته‌است حکومت آقای دکتر امینی کوشش خودرا متوجه جلب کمك عمرانی از آلمان ساخته است . این‌موضوع از سفراخیروزیر کشاورزی ایران آقای دکتر حسن ارسنجانی به آلمان و سفر معاون سازمان برنامه آقای دکتر خداداد فرمانفرمائیان معلوم میشود اگر مذاکرات مربوط به‌تحصیل اعتبار از آلمان ایجاب کند ممکن‌است آقای دکتر امینی شخصا نیز سفری به آلمان بکند .

همانطور که قبلا نیز اطلاع دادیم ایران برای اجرای طرح های تولیدی و عمرانی خود تقاضا کرده‌است که آلمان یك اعتبار ۲۰۰ میلیون مارکی بایران بدهد و ۵۳۰ میلیون مارك‌نیز تضمین بایران اختصاص دهد تابتوان بااستفاده ازآن سرمایه و تاسیسات و وسایل لازم برای اجرای طرح‌های تولیدی و صنعتی دریافت داشت .

مذاکراتی که در آلمان صورت میگیرد دنباله مذاکراتی است که‌سال گذشته توسط هیئت اعزامی آلمان در تهران صورت گرفته است . یکی از مسائلی که در آن مذاکرات موردتوجه قرار گرفت تضمین سرمایه های‌آلمانی درایران بود که مورد موافقت دولت قرار گرفت و طرح مقدماتی آن نیز تهیه شد . بنا براین سرمایه های آلمانی که درایران بکار بیافتد توسط دولت ایران تضمین میشود و دولت آلمان نیز باعتبار ضمانت ایران‌تضمین برگشت آنرا بموسسات سرمایه‌گذار آلمانی میکند .

دولت وشهرداریها بیش از تاسیس کنندگان از کارخانه‌های نوشابه‌سازی نفع میبرند

ازهربطری مشروب‌غیرالکلی ۲٫۵۰ ریال عاید صندوق دولت میشود

گناه کارخانه‌ها اینست که هزاران نفر را بکار گمارده و میلیونها تومان بصندوق دولت پرداخته‌اند

در شماره های گذشته‌قسمت‌هائی از اظهارات مسئولین اتحادیه‌نوشابه سازان غیر الکلی را که بطوردسته جمعی بروز نامه آمده بودند چاپ کردیم و اینك در تعقیب آن قسمت های دیگری از این اظهارات را که در رد دعاوی شهرداری مبنی بر وصول عوارض از این کارخانه ها بیان شده منتشر میشود .

سود دولت

مدیران کار خانه های نوشابه سازی میگویند از روزیکه این کار خانه ها شروع بفعالیت کرده‌اند دولت و شهرداریها بانحاء مختلف از تمام مواد تشکیل دهنده این مشروبات عوارض‌شهرداری‌وعوارض گمرکی و سود بازرگانی گرفته‌اند بغیر از شکر و آب و سوخت که کار خانه این مواد را در داخل خریداری میکند بقیه مواد تشکیل دهنده مشروبات غیر الکلی ازخارج وارد میشود باین‌مواد حقوق‌وعوارض گمرکی سر سام آوری بسته شده‌و در ظرف مدت پنجسال همه ساله باین قبیل عوارض ها اضافه شده است . اگر عوارض آب و برق و شکر و سوخت هم را که کارخانه ها بدولت و شهرداری میپردازند بحساب آوریم باین نتیجه خواهیم رسید که از ابتدای تاسیس کارخانه ها در حدود چهل در صد فروش بعنوان عوارض و سود بازرگانی عاید صندوق دولت گردیده و طبق یك حساب دقیقی که با احتساب سود بازرگانی دریافتی از عصاره ها و بطری و سر بطری بعمل‌می‌آید از قیمت‌فروش‌هریك‌بطری‌مشروبات غیر الکلی دولت دو ریال و نیم‌آنرا بعنوان عوارض شهرداریها و حقوق گمرکی و سود بازرگانی دریافت کرده است‌وبااین‌حساب‌خوانندگان و مصرف کنندگان بخوبی متوجه میشوند که از همین بیست ونه کارخانه نوشابه سازی در ظرف‌مدت پنجسال دولت چه ارقام سرسام‌آوری در آمدوصول‌کرده واصولا‌موجودیت و فعالیت‌نوشابه‌سازان‌بطورغیرمستقیم چه عایداتی را برای دولت بوجود آورده است .

متاسفیم

مدیران کار خانه ها با کمال تاسف این نکته را باطلاع عموم‌می رسانند که در دنیای امروز مسئله عوارض از نظر ملت ها و دولت ها یك موضوع حل شده است و در سراسر دنیای متمدن کنونی برای ماموریت وصول عوارض و مالیات جلب رضایت مودی و کسب حیثیت برای وی در درجه اول اهمیت قرار دارد ماموریت سعی میکنند که وصول هر نوع مالیات و عوارض با جلب رضایت مودی صورت گیرد و کار شناسان و خبره ها نظرمیدهند که وصول هر نوع عوارض ومالیات بدون جلب رضایت پرداخت کننده عکس‌العمل سوء اقتصادی واجتماعی بار می آورد و همین موضوع موجب تاسف مدیران کار خانه ها است که شهرداری تهران بدون داشتن مجوز قانونی و آنهم با جار وجنجال و انتشار ارقام نا صحیح شرائط نا مساعدی در این روز ها که بحران اقتصادی بتمام رشته های اقتصادی مملکت رخنه کرده ایجاد میکند و نتیجه اصرار شهرداری در این‌امر آن خواهد بود که با تعطیل‌کارخانه ها هزاران نفر کار گر و فروشنده از کار بیکار شده و رقم بزرگی از عایدات دولت و شهرداری قطع شود .

دوستی بدون علت

مدیران کار خانه ها میگویند دولت های وقت صاحبان سر مایه ها و شرکت ها را تشویق بسرمایه گذاری کردند و وعده‌ها دادند که هر کس کارخانه احداث کند ما چنین و چنان خواهیم کرد از تسهیلات در کار و فعالیت پرداخت حقوق گمرکی و معافیت مالیاتی سخن گفتند در پناه این وعده ها ما هم آمدیم و سرمایه گذاشتیم و کار خانه دایر کردیم ده ها هزار نفر از بیکاره ها را که خطربزرگی برای اجتماع محسوب می شدند روانه کار گاه ساختیم و میلیونها تومان عواید جدیدی را بصندوق دولت واریز کردیم ولی دولت هااز گفته خود عدول کردند و نه تنها کمکی بما نشد بلکه مشکلاتی هم بر سر راه ما بوجود آوردند که نمونه آن یکی همین موردی‌است‌که شهرداری در پیش پای ما نهاده است و با انتشار ارقام سر سام‌آور و عجیب افکار عمومی را بر علیه کار خانه ها تحریك و مدیران و وارد کنندگان کار خانه ها را که جزحسن‌نیت‌هدفی‌نداشته‌وبدون‌دریافت کوچکترین کمکی از دولت بکار خود مشغول هستند در انظار خارجی ها و افراد داخل مملکت بی اعتبارو قانون شکن قلمداد کرده است .

اعلامیه

در این چند روز گذشته که از طرف اتحادیه کار خانه های نوشابه غیر الکلی اقداماتی بمنظور دفاع از حقوق حقه خود و روشن ساختن افکار عمومی مطالبی اظهار داشته‌اند شهرداری تهران اطلاعیه‌ای صادر کرده و . گفته است که مودی‌نباید اعلامیه صادر کند انتشار این‌مطالب که در جهت روشن شدن افکار عامه صورت میگیرد ازابتدائی ترین حقوق افراد و شخصیت های‌حقوقی است و اگر کار خانه ها در مقابل اظهارات نا صحیح مقامات سکوت کنند درست بدان میماند که تمام این مطالب را قبول کرده و در بست پذیرفته‌اند و چون حقیقت مطلب اینست که‌دولت و شهرداریها بیش از تولید کنندگان نوشابه ها ازاین دستگاهها متنفع میشوند بدین‌لحاظ انتشار یك رشته مطالب واقعی ازهر جهت ضرور و لازم است

ازطرف ونزوئلا یکی از اعضای «اوپك» برای افزایش بهای نفت

فعالیت‌هائی آغاز شده است

*** ونزوئلا تقاضا داردبهای هر چلیك نفت ده سنت افزایش پیدا کند**

*** ایران از تقاضای ونزوئلا پشتیبانی میکند**

امروز اطلاع حاصل شد که آقا ی‌فواد روحانی‌قائم مقام مدیر عامل شرکت ملی نفت ونماینده دولت ایران در سازمان کشورهای تولید کننده نفت «اوپك»چندروزی است که در ژنو مشغول رسیدگی بامورد‌بیر خانه سازمان مذکور می باشد وی تا آخراین هفته از ژنو بتهران باز خواهد گشت .

آقای روحانی در دومین‌کنفرانس کشورهای تولید کننده نفت‌که در کاراکاس پایتخت ونزوئلا تشکیل شد بسمت دبیر کل سازمان‌مذکور انتخاب گردید و بهمین جهت ماموریت دارد که هر چه زود تر تشکیلات دبیرخانه سازمان کشور های تولید کننده نفت را بدهد .

امروز اطلاع حاصل شد که ونزوئلا که یکی از اعضای‌سازمان کشورهای تولید کننده نفت است فعالیت‌هائی برای ازدیاد بهای‌نفت آغاز کرده است . سایر کشورهای عضو سازمان از جمله ایران نیزاز این فعالیت‌ها پشتیبانی میکنند .

ونزوئلا اقدامات خود را باطلاع آقای روحانی دبیر کل او پك رسانیده است .ونزوئلاخواسته‌است که حداقل بهای هر چلیك نفت ۱۰ سنت ترقی داده شود .باین ترتیب بهای نفت بحدی خواهد رسید که درسال ۱۹۶۰ وجود داشته است.

باید دانست که تا سال۱۹۵۹ بهای هر چلیك نفت ۲۰۴ سنت یا دو دلار وچهار سنت بود .بعدا در سال ۱۹۵۹ شانزده سنت و درسال ۱۹۶۰ ده سنت تنزل داده شد .

میزان تنزل در همین مدت ازده در صد بیشتر بوده است .استنباط خبرنگار ما این است که‌تاتشکیل سومین کنفرانس اوپك که قراربود روز ۲۸ مرداد در تهران تشکیل‌شود واکنون حداقل دو ماه بتاخیرافتاده تغییراتی دربهای‌نفت‌بنفع‌کشورهای تولید کننده نفت داده شودوبهای نفت اضافه گردد.

قتل درکرج

کرج ـ خبرنگار اطلاعات ـ نیمه شب گذشته محمد جوان ۲۵ ساله‌ای ازساکنین کرج برسر برگردانیدن مسیر آب به طرف منزل خودش بایکی از اهالی بنام باقر کشاورز فرزند ولی‌اله به زدو خورد پرداخت ودراین زدوخورد محمد به ضرب چاقوی باقر به قتل رسید قاتل دستگیر شدو جنازه مقتول برای انجام تشریفات قانونی بداد سرا فرستاده شد .

کودکی کشته شد

اصفهان ـ خبر نگار اطلاعات ـ دیروز رضا سلمانی کمك راننده کامیون بدون شماره ای که‌درکنار خیابان قهپایه واقع‌در۷۲ کیلومتری اصفهان بود می خواست کامیون را عقب و جلو کند ولی هنگام‌عقب رفتن کودك خرد سالی ، ۸نام ابراهیم سلطانی فرزند غلامرضارا زیر گرفت و کودك کشته شد . کمك راننده و راننده کامیون هر دو دستگیر شدند .

برق تهران نیرومند میشود

شبکه‌های برق سد کرج بتهران رسید

*** ازپائیز امسال ۸۰هزار کیلووات ببرق‌تهران‌اضافه میشود**

*** بنگاه برق گزارشی به نخست وزیر تسلیم کرد**

*** کارخانه‌های‌برق‌خصوصی جمع آوری میشوند**

امروز بنگاه برق اعلام کرد که عملیات پایه گذاری و سیم کشی جهت انتقال نیروی برق سد کرج تا تهران پایا ن‌یافت و شبکه های هوائی این سد در محوطه کار خانه شماره یك طرشت بکابلهای توزیع نیرو در شهر تهران وصل گردید

ماموزین سازمان سد کرج از چندی پیش عملیات پایه گذاری را از محل سد به تهران آغاز کردند و هم اکنون پنج رشته سیم ضمن عبور از روی هزاران پایه فلزی که در ارتفاعات و شمال جاده تهران تا سد کرج کار گذاشته شده‌مولدهای برق سد را بتهران مربوط ساخته است .

هشتاد هزار کیلووات

امروز مقامات‌بنگاه برق‌بخبرنگار ما گفتند که توربین های سد کرج در حدود هشتاد هزار کیلووات‌برق تولید خواهد کرد این نیرو بافشار صد و سی و دو هزار ولت از محل سد بتهران انتقال یافته و در محل کار خانه بوسیله دستگاهی تبدیل کننده بشصت هزار ولت‌مبدل‌خواهد شد . پس از تبدیل فشار تمام این نیرو در شبکه های‌بنگاه برق که‌در سراسر شهر تهران پراکنده است توزیع شده و بمصرف خواهد رسید

برق اضافی

هم اکنون بنگاه برق بااستفاده از واحد های کار خانه طرشت و کار خانه های ژاله مقداری برق زائد بر مصرف تهران در اختیار دارد و بهمین لحاظ بمتقاضیان در فرصت معین پس از دریافت وام‌برق داده میشود و چون از پائیز امسال فعالیت توربین های سد کرج آغاز میشود با این حساب بنگاه‌برق‌دارای نیروی بیشتری شده و برق قسمت اعظم محلات تهران را بوسیله‌همین نیروی اضافی تامین خواهد کرد .

تسهیلات

هم اکنون بنگاه برق ضمن دریافت وام بمشترکین برق میدهد و چون به نسبت‌افزایش میزان نیرو حتما باید مصرف برق نیز زیادشود بدین لحاظ مقامات بنگاه پیش بینی میکنند که برای جلب مشترکین و ترغیب آنان بمصرف‌برق‌تسهیلات جدیدی از طریق واگذاری اشتراك و نرخ برق قائل شوند .

برق های خصوصی

اکنون برق نیمی از شهر تهران بوسیله کار خانه های برق‌خصوصی تامین میشود . برخی ازاین‌کارخانه ها بعلت ضعف نیرو و اجحاف به مشترکین موجبات ناراحتی مصرف‌کنندگان را فراهم کرده‌اند وبدون تردید بنگاه برق پس از بکارافتادن نیروی سد کرج شبکه های‌کارخانه ها را تحویل خواهد گرفت کارخانه های برق خصوصی‌مجموعا بوسیله موتور های دیزل چهل کارخانه در حدود چهل هزار کیلووات‌برق‌تولید میکنند و پس از رسیدن نیروی‌سد کرج بتهران بکار کارخانه های‌نا منظم خصوصی پایان داده خواهد شد .

درآمد ماهیانه تا هزار تومان

بقیه از صفحه اول

فراهم خواهد شد راه دیگر یك کمك عمومی‌است که هم اکنون قانون آن در دست مطالعه و تدوین میباشد.

این کمك آنست که میزان درآمدی که از مالیات معاف است از سالی ۴۸ هزار ریال درآمد برای یك نفر یایك شخص حقوقی به سالی ۱۲۰ هزار ریال افزایش میابد درحقیقت هر حقوق بگیری که در ماه ۱۰هزار ریال حقوق دریافت میکند ازپرداخت مالیات معاف خواهد بود در حالیکه فعلا حقوق بگیران از ۴ هزار ریال به بالا در حدود صدی ۷ ۰لیات وصدی ۳ عوارض فرهنگ وبهداشت میپردازند حقوق‌بگیران هزارتومانی در هر ماه ۴۲ تومان مالیات و ۱۸ تومان عوارض فرهنگ وبهداشت‌می پردازد اما با تغییر قانون مالیات بردرآمد و بالا بردن حد اقل درامد برای معافیت از مالیات کارمندفوق در ماه ۶۰ تومان درآمد بیشتر پیدا میکند که در حقیقت ۶۰ تومان‌اضافه حقوقی است که بطور غیر مستقیم دولت میپردازد این قانون پس از تصویب از سال آینده بمورد اجرا گذارده میشودچون بودجه سال‌جاری وهزینه های تعهد شده بر اساس درآمد های پیش بینی شده دولت تنظیم و تدوین گردیده بنا بر این دولت نمیتواند درآمدهای سال‌جاری را از بین ببرد اما در سال آینده میتواند باتغییرقانون مالیات‌بردرآمد درآمدهای خود را بر اساس آن‌پیش بینی کرده و اقدام بوصول نماید. با بخشودگی مزبور عده زیادی از کسبه و پیشه‌وران و اصناف‌مختلف همچنین کارمندان‌موسسات غیردولتی ازپرداخت مالیات معاف خواهندشد چون در حال حاضرصدی هفت‌حقوق بیش از چهار هزار ریال کارمندان بنگاههای دولتی و غیر دولتی بعنوان مالیات تسر میشود تغییر قانون و معافیت مالیاتی‌ممکن‌است‌شامل صدی سه عوارض فرهنگ وبهداشت بشود مگر آنکه در این مورد هم تصویب نامه خاصی بگذرد وگرنه کارمندان دولت و کارمندان بنگاههای ملی و کلیه حقوق بگیران باید صدی نقه موارض مزبور را بپردازند .

تبریکات

جناب آقای دکتر ابراهیم ریاحی وزیر محترم بهداری

بدین وسیله حسن انتخاب جناب آقای دکتر جمال الدین نوربخش‌همکار دانشمند ومتدین را که از افتخارات جامعه پزشکی هستند بریاست بیمارستان فیروز آبادی به آنجناب‌وقاطبه پزشکان‌تبریك‌گفته موفقیتشان را در انجام وظیفه مقدسی که بعهده گرفته اند از در گاه خداوندمتعال خواستاریم.

دکتر محمدحدفتری‌ـ دکتراحمدپزشکمهر‌ـ دکترزین‌العابدین‌لواسانی‌ـ دکترمرتضی شاهرخ‌ـ دکترگاگیك‌ـ دکترجلال‌مصطفوی‌ـ دکترغلامرضا هشترودیان ـ دکتر پرویز سنك ـ دکتر شب افروز .

جناب آقای دکتر ابراهیم ریاحی وزیر محترم‌بهداری

انتخاب همکار ارجمند ودانشمند جناب آقای دکتر مرتضی فقیه را که از پزشکان عالیقدر وصاحبمنصبان لایق وزارت بهداری‌هستندبه‌سرپرستی سازمان مبارزه باسل‌به آنجناب تبریك گفته موفقیت کامل ایشانرادر انجام این وظیفه مهم از در گاه خداوند متعال خواستاریم

دکتر محمددفتری ـ دکتراحمدپزشکمهر ـ دکترزین‌العابدین لواسانی ـ دکترمرتضی شاهرخ ـ دکترگاگیك‌ـ دکترجلال‌مصطفوی‌ـ دکترغلامرضا هشترودیان ـ دکترپرویز سنك ـ دکتر شب افروز

جناب آقای احمد سعادت

انتصاب جنابعالی‌رابسمت محترم ناحیه‌راه‌آهن تهران موجب نهایت خوشبختی گردیداین موفقیت رابه‌شما تبریك میگویم .

آ ـ ۱۱۳۷۹ سرپرست بخش نقلیه ـ باقری‌ـ لسان‌الله‌خسروی

آمار فعالیت راهنمائی

آمار فعالیت افسران راهنمائی در بیست و چهار ساعت گذشته از این قرار بوده است :

میزان جریمه اخذ شده ۶۹۰۰۰ ریال ، اتومبیل متوقف شده در پارك شهر بیست دستگاه ، برك اخطاریه صادر شده ۱۲۶ برك . اعزام رانندگان بدادسرا بعلت نداشتن گواهینامه رانندگی ٤ فقره ضمنا تعداد هشت دستگاه تاکسی که از حدود معین شهر تجاوز نموده بودند توسط افسران پلیس راه از حرکت آنان جلوگیری شد و متخلفین تحت تعقیب قرار گرفتند .

باستحضار دارندگان موتورهای معروف‌انگلیسی

رولس رویس میرساندکه اخیرا مقدار معتنابهی‌لوازم یدکی **رولس رویس** برای این شرکت رسیده است

خواهشمند است برای خرید لوازم‌یدکی و گرفتن هرگونه اطلاعات مورد نیاز باین شرکت مراجعه فرمایند. نماینده انحصاری:

شرکت سهامی جهان موتور خیابان امیر کبیر (برق)

تلفونهای شماره ۳۰۲۱۹۵ـ۳۰۲۱۹۶ـ۳۰۲۱۹۷

۱ـ۲ آ ـ ۱۱۰۶۷ آگهی ونوس

کودکستان و دبستان

دخترانه پسرانه

ملی سعدی

زیرنظر آقاق خزانه

وباهمکاری جمعی از مربیان‌متخصص آموزش‌وپرورش باجدیدترین برنامه های تربیتی و بهترین متد برای‌آموزش انگلیسی ـ رقص و استفاده از فیلم‌های آموزنده همه‌روزه صبح وبعدازظهر برای ثبت‌نام آماده است .

نشانی: خیابان شمیران قدیم ایستگاه داودیه

محل ثبت سابق قلهك آ ـ ۱۵۷۵۶

اطلاعات

یکشنبه شانزدهم صفرالمظفر ۱۳۸۱ـ سی‌ام ژوئیه ۱۹۶۱

سال سی‌وششم ـ شماره ۱۰۵۶۷

علیاحضرت شهبانوی ایران دراردوگاه دوشیزگان پیشاهنك

شهبانوی ایران دیروز ناهار را بادختران پیشاهنك صرف‌کردند

همانطور که دیروز اطلاع داده شد علیاحضرت فرح پهلوی‌شهبانوی ایران مقارن ظهر روز گذشته برای بازدیداز اردوی دختران پیشاهنك دبیرستانهای کشور با هواپیما برامسر تشریف‌فرما شدند.

خبرنگار ما در رامسر گزارش‌میدهد هنگام ظهر بود که‌اتومبیل حامل‌علیاحضرت در حالیکه دختران پیشاهنك همراه با مربیان خود با صفوف منظم باستقبال آمده بودند وارد محوطهٔ اردوگاه شد.

بمحض ورود علیاحضرت سلام پیشاهنگی نواخته شد و سپس یکی‌از دوشیزگان پیشاهنك دسته گلی‌تقدیم نمود.

آنگاه آقای دکتر حسین‌بنائی‌دبیر کل‌شورایعالی پیشاهنگی بعلیاحضرت و همراهان خیرمقدم عرض کرد و سپس بانو ایران منصوری رئیس پیشاهنگی دختران ایران و سرپرست اردوی پیشاهنگی دختران در اردوگاه رامسر بعلیاحضرت خیر مقدم گفت.

در اینهنگام علیاحضرت فرح از مقابل صف مربیان پیشاهنگی ودختران پیشاهنك عبور کردند و برای چند لحظه استراحت بچادرمخصوص‌تشریف فرما شدند.

یکساعت بعد از ظهر علیاحضرت ناهار را با دختران پیشاهنك و مربیان مربوطه در سالن اردوگاه صرف‌نمودند و آنگاه تاساعت سه بعد از ظهر در چادر اختصاصی استراحت کردند.

پس‌از آن از ساعت سه بعد از ظهر علیاحضرت دستجات مختلف پیشاهنگان را مورد بازدید قرار دادند و در این بازدید آقای دکتر بنائی و خانم منصوری توضیحات لازم را باستحضار میرسانیدند.

آنگاه برنامهٔ مسابقات اردوئی‌انجام شد و سپس چند نوع رقص‌دسته‌جمعی و محلی اجراء گردید.

پس از آن مراسم شامگاه باحضور شهبانوی ایران انجام شد که مورد توجه واقع گردید.

ساعت چهار و پانزده دقیقه بعد از ظهرعلیاحضرت‌بارضایت کامل‌اردوگاه را ترك کردند و ساعت چهار و چهل‌و پنج دقیقه وسیله هواپیمای یك‌موتوره اختصاصی رامسر را بصوب نوشهرترك نمودند وازنوشهر با هواپیمای سلطنتی به‌تهران بازگشتند.

نخست‌وزیر پیرامون مسائل اقتصادی درهیئت‌دولت صحبت کرد

دیشب‌هیئت‌دولت‌چند تصویبنامه‌را که از زمان دولت سابق مانده بود تصویب کرد.

گزارش خبرنگار ما حاکی است که در جلسه دیشب هیئت پیرامون بودجه وزارت جنك، وزارت فرهنك و نخست‌وزیری بحث شد ولی تصویب آن به جلسات آینده موکول گردید.

دیشب آقای نخست‌وزیر پیرامون مسائل اقتصادی مملکت در هیئت دولت مطالبی اظهار داشت.

در جلسه فردای هیئت دولت بحث‌درباره بودجه وزارتخانه های‌فرهنك، جنك ونخست‌وزیری ادامه خواهد داشت.

وزیر دفاع اندونزی درمهرآبادتوقف کرد

ساعت یازده‌ونیم بعدازظهر دیروز وزیر دفاع و امنیت اندونزی که از سفر آمریکا باز میگردد وارد تهران شد و مدت چهل‌دقیقه در فرودگاه مهرآباد توقف نمود.

درفرودگاه کاردار سفارت اندونزی وعده‌ای از اعضای آن‌سفارت از وی استقبال کردند.

حزب مردم فعالیت خودرا ازسر میگیرد

مسئول جدیدی برای تشکیلات تعیین شد

امروز سخنگوی حزب مردم گفت که آقای محمد فضایلی از طرف کمیته مرکزی حزب بسمت مسئول تشکیلات حزب مردم‌انتخاب شده است.

وی گفت انتخاب مزبور ازاین لحاظ انجام گرفته است تافعالیت بیشتری در تشکیلات تهران و شهرستان ها انجام گیرد.

آقای فضایلی از امروز درمحل حزب مردم حضور یافت و شروع بکار نمود.

وزیر مختار ایران در پراك تعیین شد

امروز کسب اطلاع شد که‌آقای جمشید قریب برای تصدی سفارت ایران در پراك تعیین شده و پذیرش ایشان رسیده است.

فرستاده رئیس جمهور تونس نیمه شب بتهران می‌آید

آقای‌حبیب شطی‌نماینده‌فوق‌العاده رئیس جمهوری تونس ساعت یك بامداد فردا بتهران وارد میشود.

در فرودگاه مهرآباد سفیرکبیر مراکش در تهران ومعاون اداره تشریفات وزارت خارجه از ایشان، استقبال خواهند کرد.

سفیر کبیر سیار تونس که حامل پیام «حبیب بورقیبه» برای شاهنشاه است ساعت‌ده بامداد فردا با آقای قدس نخعی وزیر خارجه ملاقات‌میکند وسپس ترتیب‌شرفیابی وی بحضور شاهنشاه داده خواهد شد.

آقای حبیب شطی دو یاسه روز در تهران توقف خواهد نمود و از طرف سفیر کبیر مراکش و همچنین مقامات رسمی میهمانیهائی بافتخار ایشان‌ترتیب داده خواهد شد.

رئیس جمهوری تونس با ارسال پیام برای سران کشور های خاور میانه پشتیبانی آنها را در ماجرای «بیزرت» بنفع تونس خواستار شده است و همچنین سفیر سیار وی، ماموریت دارد که توضیحات لازم را در باره حقانیت تونس در مسئله بیزرت باطلاع مقامات کشور های خاور میانه برساند.

درگذشت یك‌استاد

بطوریکه درشماره دیروز اطلاع داده شد آقای دکترغلامعلی شیخ‌نیا استاد طبیعی دانشکده علوم دارفانی رابدرود گفت.

فقیدسعید در عداد اولین محصلین اعزامی بخارج بودوتحصیلات خودرا درفرانسه، دررشته زمین‌شناسی به پایان رسانید و دکترای خودرا در این‌زمینه بدست آورد.

وی پس از مراجعت از فرانسه در سال ۱۳۱۶ در دانشکده علوم و دانشسرای عالی بسمت دبیری و دانشیاری مشغول تدریس شد.

مرحوم دکتر شیخ‌نیا اخیرا در دانشگاه شیراز نیز باهمین سمت مشغول کارگردیده بود.

فقیدسعید فوق‌العاده مورد علاقه دانشجویان واولیاء دانشگاه بود و مافقدان این استاد شریف رابجامعه دانشگاهیان تسلیت میگوئیم

بستنی
کیم
با شیر تازه گاو پاستوریزه و هموژنیزه تهیه میشود

اداره اوقاف بابل

از روزیکشنبه هشتم مردادماه چهل مطابق باشانزدهم صفرالمظفر ببعداز ساعت ۵ بعداز ظهر مجلسی بعنوان سوکواری‌پیشرو شهیدان حسین‌بن‌علی علیه‌السلام درمسجد ضرابی بازار بابل برپا میدارد وعاظ دانشمند این شهر ویکی از واعظین محترم قم به‌تبلیغ ونشر تعالیم مقدسه اسلامی میپردازند از عموم برادران دینی وعلاقمندان دعوت میشود باشرکت خود مستفیض گردند

آ ـ ۱۵۶۱۶ خادم حسینی آرین‌نژاد محلاتی

رئیس جدید دانشسرایعالی

ازطرف هیئت وزیران انتخاب شد

دکتر بیانی

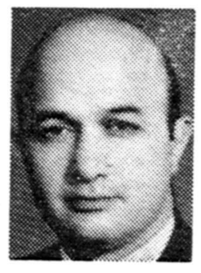

دکتر صناعی

بقرار اطلاع، روز پنجشنبه آقای دکترخانبابا بیانی‌رئیس‌دانشسرایعالی ازسمت خود استعفا کردو دیشب‌رئیس جدید دانشسرا تعیین گردید.

شب گذشته در جلسه هیئت دولت آقای درخشش وزیر فرهنك، آقایان دکتر صدیق، دکتر بیژن و دکتر محمود صناعی را برای ریاست دانشسرایعالی پیشنهاد نمود و دولت از میان این سه تن آقای دکترصناعی را بعنوان رئیس دانشسرایعالی انتخاب کرد.

صبح امروز آقای درخشش وزیر فرهنك بخبرنگار ما گفت: از بین آقایان استادانی که پیشنهاد شده‌بود دولت آقای دکتر صناعی را انتخاب کرد.

بنابراین،آقای دکتر صناعی‌بحضور شاهنشاه معرفی میشود و تقاضای صدور فرمان‌برای ایشان خواهدشد.

دکتر صناعی چه گفت؟

خبرنگار ما سپس با آقای دکتر صناعی تماس گرفت.

وی اظهار داشت من قبل از اینکه مطالعه کنم نمی‌توانم قبولی خودم را اعلام کنم چون هر کاری احتیاج به مطالعه دارد.

دکتر صناعی در زمان وزارت آقای دکتر صدیق معاونت وزارت فرهنك‌را عهده‌دار بود و پس از تعویض ایشان مستعفی گردید.

وی درمورد وضع دانشسرایعالی اظهار داشت: من هنوز مطالعه‌ای نکرده‌ام و اگر بدانشسرا رفتم ابتدا باید کاملا باموز داخلی آن واردبشوم تا بعدا بتوانم اظهار عقیده‌ای‌بکنم.

تربیت معلم و تحقیقات علمی

دکتر صناعی گفت: ولی بطورکلی دانشسرایعالی باید در درجه اول‌برای تربیت معلم و در درجهٔ دوم درمورد تحقیقات علمی اقدام نماید و روی این موضوع تکیه کند که چگونه باید تدریس کرد و مسئله امتحان را بچه نحو باید گذراند.

بعقیده من کادر روانشناسی و تربیتی دانشسرایعالی باید خیلی‌تقویت بشود، باید سعی کنند مرتبا تحقیقات روانشناسی بکنندوبه‌نتایج مثبتی در این زمینه برسند.

همچنین دانشسرایعالی باید بکلیه مدارس تربیت معلم راهنمائی و کمك نماید.

جلسه شورای عالی بنگاههای‌امور خیریه

از ساعت هشت صبح امروز جلسه شورایعالی بنگاه های امور خیریه در دفتر آقای علاء وزیر دربار شاهنشاهی باشرکت آقایان دکتر آشتیانی‌مدیر عامل سازمان شاهنشاهی ـ دکتر موتمنی مدیر عامل بنگاه حمایت مادران ـ دکتر دفتری مدیر عامل انجمن حمایت کودکان ـ دکتر هدایت مدیر کل بهداری‌شهرداری ـ مهندس‌زاوش مدیر عامل بیمه‌های اجتماعی تشکیل‌گردید.

دراین جلسه درباره همکاری دستگاه های مختلف بهداشتی وهم‌آهنك کردن امور بهداشتی دستگاه های مزبور مذاکراتی صورت گرفت و قرارشد در کمیسونی‌که هفته آینده با شرکت آقایان وزیران‌کشور و بهداری‌تشکیل میشودآئین‌نامه اینکار تنظیم گردد.

شش استاد ایرانی بمسکو میروند

شش نفر از استادان دانشگاه تهران، ساعت چهارو نیم بعد از ظهر فردا برای شرکت در کنگره بین المللی بیوشیمی بمسکو میروند.

استادان مزبور که سمت اعضای‌هیئت بیو شیمی ایران رابعهده دارند عبارتند از آقایان دکتر گالیك رئیس هیئت دکتر آژیر، دکتر معتمد، دکتر قادری نژاد، دکتر گیتی، دکتر عنایت.

کنگره بین المللی بیوشیمی از نوزدهم تابیست‌و هفتم مرداد در مسکو تشکیل خواهد بود.

حق‌التدریس دبیران دبیرستانها پس از تصویب بودجه پرداخت میشود

چون عده‌ای از روسا و دبیران دبیرستانهای پایتخت وسیله سرویس فرهنگی روزنامه اظهار میکردند پرداخت حق‌التدریس سه ماهه فروردین، اردیبهشت، خرداد ماه که معمولا همه ساله در پایان سال تحصیلی پرداخت میشد بتعویق افتاده است.

خبرنگار ما امروز با آقای دکتر غفوری مدیر کل مالی و اداری وزارت فرهنك تماس گرفت و جریان را استفسار نمود.

مدیر کل مالی و اداری وزارت فرهنك گفت: همه آقایان روسای دبیرستانها ودبیران پایتخت اطلاع دارند که‌وزارت فرهنك حق‌التدریس معلمین را از محل صرفه‌جوئی های خود میپرداخت، اکنون باید بودجه سال ۱۳۴۰ کل کشور بتصویب برسد تا ببینیم دربودجه وزارت فرهنك چه مبلغی صرفه‌جوئی‌منظور شده تادرپرداخت‌آن اقدام‌شود.

آقای دکتر غفوری افزود بمحض ابلاغ بودجه وزارت فرهنك، بلافاصله حق‌التدریس سه ماهه فروردین، اردیبهشت و خرداد ماه دبیران دبیرستانها پرداخت خواهد شد.

گرمای ۵۰ درجه در اهواز

ازشدت‌گرما رطب ببازار آمده است

بهای هرقالب یخ بده تومان رسیده است

خبر نگارمادر اهواز تلفنی گزارش داد تاسه ساعت بعد از ظهر دیروز هوای اهواز بشدت گرم وشرجی بود ومیزان بخار آب درهوای این شهرستان بحدی بود که واقعاتنفس مشکل بود از ساعت سه بعد از ظهر باوزش نسیم شمال شرجی‌هوا ازبین رفت ولی گرما همچنان بشدت ادامه دارد. شدت گرما بحدی است که هم اکنون که ساعت نه ونیم صبح است میزان‌حرارت‌هوا ۴۵ درجه‌است وقطعا تا هنگام ظهر ا زپنجاه درجه هم متجاوز خواهد شد براثر این‌گرما دراهواز یخ بحدی کمیاب شده است که بهای هر یك قالب یخ به ده‌تومان رسیده و روز ها برسر یخ در این شهرستان چاقو کشی میشودازدیروز براثر گرمای شدید هوا در اهواز رطب ببازار آمده است.

گزارش تلفنی خبر نگارما دربندر شاهپور حاکی است‌که‌علاوه برگرمای شدید هوا در بندر شاهپور شرجی نیز همچنان ادامه دارد و با گرمای شدید و شرجی، هوای این منطقه خفقان اور شده است.

۴هزار نفر بازرگانان‌واصناف

درجلسه عمومی اطاق بازرگانی شرکت میکنند

صبح امروز جلسه فوق العاده اطاق بازرگانی تهران در محل‌اطاق تشکیل گردید.

در این جلسه گزارش تنظیمی‌در مورد مشکلات بازار مطرح و مورد مذاکره قرار گرفت.

گزارش مزبور در جلسه هشت نفری کمیسیون مامور تنظیم‌گزارش مشکلات بازار تدوین شده بود.

اعضای اطاق بگزارش مزبور مسائل جدیدی را اضافه کردند و قرار استعصر فردا جلسه مشترکی از اعضای اطاق و کمیسیون‌مربوطه و معتمدین بازار در محل اطاق ـ بازرگانی تشکیل گردد تا گزارش بتصویب نهائی برسد.

اطاق بازرگانی هم اکنون مشغول تدارك جلسه عصر سه شنبه دهم مرداد میباشد.

در این جلسه آقای نخست‌وزیر شرکت کرده‌و با بازرگانان صحبت میکند. تاکنون از چهار هزار بازرگان و اعضای اصناف وابسته باطاق بازرگانی و مدیران عامل بانکها و رجال اقتصادی دعوت بعمل آمده است که در جلسه عمومی اطاق شرکت کنند.

گزارش‌اطاق شامل‌تمام مشکلات بازرگانان و اصناف وابسته باطاق و امور جاری بازار و مسائل مالی و پولی و اعتباری است.

از: نیویورك تایمز

اصلاحات ارضی مهمترین اقدامی است که در ایران انجام میشود

تهران ـ ایران ـ ۲۷ ژوئیه ـ سخنگوی حکومت جدید ایران که دکتر علی امینی در راس آن قراردارد امروزبرنامه ای رااعلام کرد که‌اصلاحات ارضی و مبارزه بافساد در سرلوحه‌آن قرار داشت.

دکتر حسن ارسنجانی که وزیر کشاورزی و سخنگوی دولت‌میباشد، تقسیم اراضی را تنها «راه اصلاح» دانست و گفت:

این برنامه ازاینرو «راه اصلاح» است که باهمکاری دسته جمعی روستائیان برای آباد کردن زمین خود پایه جدیدی را برای «دموکراسی سالم» بنا می‌گذارد.

هشتاد در صد مردم‌ایران کشاورزانی هستند که سالها در فشار بوده‌اند. و مالکان آنها را مجبور می‌کردند که بنفع ایشان رای دهند. اصلاحات‌ارضی به سلطه مالکان پایان می‌دهد.

دکتر ارسنجانی همچنین اظهار داشت که‌در مورد مبارزه بافساد نیز بیش از ۲۵۰ محاکمه مهم در پیش داریم. او معتقد است چنانچه مجرمین بزرك محکوم شوند، فساد در میان مجرمین کوچك خود بخود از میان خواهد رفت.

او گفت که محاکمه نخستین دسته متهمین در سوء استفاده در اموال دولتی که پنج تن از افراد ارتشی ودو مامور عالی رتبه غیر نظامی هستند در سه یا چهارهفته آینده شروع خواهد شد. دو تن از این متهمین وزرای کابینه سابق بوده‌اند. هنوز بازجوئی از متهمین دیگر خاتمه نیافته است.

دکتر ارسنجانی این ادعا را که کار هائی را که دولت درپیش گرفته است «انقلابی» است، رد کرده‌و گفت ما«اصلاح طلب»هستیم نه «انقلابی» برنامه دولت این است که‌در ظرف سه ماه تقسیم اراضی رادر سراسر املاك مزروعی آغاز کند و اکنون مقدمات این‌تقسیم در بیست دهکده فراهم شده‌استو این برنامه شامل ۲۰۰۰ دهکده و یك پنجم زمین های قابل کشت ایران است.

قسمت عمده املاك اختصاصی شاهنشاه تقسیم شده است املاك اختصاصی شاهنشاه از هزار دهکده بمساحت هفت میلیون‌جریب تشکیل می شود.

شاهنشاه این املاك را از پدر خود رضا شاه پهلوی به‌ارث برده‌اند وتاکنون ۳۳۰ دهکده سلطنتی تقسیم شده است.

دکتر حسن ارسنجانی گفت‌در ظرف ماه آینده املاك اختصاصی فارس واقع در جنوب ایران مورد تقسیم قرار خواهد گرفت و به دنبال آن تقسیم اراضی دراملاك آذربایجان واقع در شمال غربی ایران و گیلان واقع در ساحل دریای خزر صورت خواهد گرفت.

وزیر کشاورزی خاطر نشان‌ساخت که اصلاحات ارضی بنحو کامل در مدت دو یاسه سال در سراسر ایران عملی خواهد شد.

قانون اصلاحات ارضی و تقسیم اراضی‌راحکومت دکتر اقبال هشت‌ماه پیش از مجلس گذراند و بدنبال آن مقدمات انجام آن فراهم شد.

بموجب این قانون سهم هر مالك بیش از ۱۲۰ تا ۸۰۰ جریب زمین مشروب زراعتی و ۱۹۰۰ جریب زمین غیر مشروب زراعتی نیست.

مقامات ایرانی میدانند که برای اجرای این نقشه ها باید مبارزه شدیدی را آغاز کنند.

او اخطار می کند که دولت هیچ اقدامی را برای جلوگیری از اصلاحات و ایجاد تشنج واغتشاش در کشور تحمل نخواهد کرد.

دکتر ارسنجانی خاطر نشان ساخت که گذشته از مشکل‌تقسیم اراضی دولت با کمبود متخصصان فنی که می توانند بجای مالك به سازمان های روستائی کمك کنند روبرو است.

از این رو دولت تصمیم دارد که‌بی‌درنك سی متخصص کشاورزی خارجی استخدام کند تا در آموزشگاه کشاورزی که‌گنجایش ۷۰۰ کار آموز را دارد، تدریس کنند.

رئیس جدید بیمارستان فیروزآبادی

ساعت هفت و نیم‌صبح امروزوزیر بهداری در بیمارستان فیروز آبادی حضور یافت‌وآقای دکتر جمال‌الدین نوربخش را بسمت رئیس جدید بیمارستان فیروز آبادی‌بروساءبخش ها و کار کنان بیمارستان معرفی کرد.

آقای دکتر نوربخش در سال۱۳۱۴ از دانشکده پزشکی تهران‌فارغ ـ التحصیل شد و دیپلم تخصصی بهداشت و بیماریهای کودکان رااز دانشگاه پاریس گرفته است وی در طی سالهای اخیر ریاست بخش بیماریهای کودکان مریضخانه‌فیروز آبادی و بیمارستان کودکان راعهده دار بوده است.

یك تن وصد وشصت کیلو تریاك کشف شد

بطوریکه خبرنگار ما در بروجرد گزارش میدهد پریروز بمامورین ژاندارمری بروجرد اطلاع داده شدکه در منزل یداله میراحمدی یکی‌ازاهالی مقادیر زیادی تریاك مخفی شده است.

مامورین پس از تهیه مقدمات کار منزل مورد نظر را محاصره کردند و ببازرسی از منزل مزبور پرداختند.

در این بازرسی مقدار یك تن و یکصدوشصت کیلو گرم تریاك‌کشف شد.

ضمنا مامورین علاوه بر کشف این مقدار تریاك تعداد ۲۴ تیر فشنك هفت‌تیر و ده تیر نیز کشف کردند.

تریاکها و فشنگهای مکشوفه پس از تنظیم صورتمجلس لازم به مقامات مربوطه تحویل داده شد تاکنون‌کشف این مقدار تریاك یکجا سابقه نداشته است.

بارندگی سیل‌آسا درمناطق زلزله‌زده

خبرنگار مادر شیراز تلفنی گزارش داد بعدازظهر پریروز طوفان بسیار شدیدی توام بارعد وبرق در بستك وجویوم حادث شد ومتعاقب‌آن بارندگی سیل‌آسائی آغاز گردید. براثر این بارندگی سیل جاری شد وتمام آب‌انبارها مملو از آب شد ولی پسربچه ۸ساله‌ای در جریان سیل قرارگرفت که‌خوشبختانه برای نجات وی اقدام شد واز کام‌سیل رهائی یافت.

بعلت این بارندگی شدید دررودخانه «بنارو» نیز سیل‌جاری‌شدو این سیل چندین تیرتلفن راازجاکند در نتیجه ارتباط تلفنی بین لارو جویوم قطع‌شد. سیل دررودخانه‌های اطراف لار، بستك و جویوم تا عصردیروز جریان داشت و خوشبختانه خساراتی وارد نیاورد.

چهارمین جلسه بحث وانتقاد دانشجویان

از ساعت ۷ بعد از ظهر امروز چهارمین جلسه بحث وانتقاد دناشجویان د رمحل باشگاه اطلاعات واقع درخیابان ثریا تشکیل میشود از آقایان دانشجویان که تاکنون موفق بدریافت کارت ورودی بجلسه نشده‌اند دعوت میشود که بادر دست داشتن کارت تحصیلی در جلسه امروز شرکت نمایند.

وزیر راه از بهداری وزارت راه و بیمارستان طرفه بازدیدکرد

ساعت ۷بامداد امروز آقای مهندس گنجی وزیرراه باتفاق مدیرکل اداری و مدیر کل بازرسی وزارت راه از بهداری کل وزارت راه و بیمارستان طرفه‌بازدید بعمل آورد.

ابتدا آقای وزیر راه از قسمتهای مختلف بیمارستان دیدن نمودو از بیماران بستری عیادت کرد واز وضع‌مراجعین سرپائی نیز استفسار نمود که‌در تمام قسمتها توضیحات لازم توسط آقای دکتر لواسانی‌رئیس بهداری کل وپزشکان مربوطه داده شد و آقای وزیر راه‌نسبت برفع اشکالات وبهبود وضع بیماران بستری و مراجعین سرپائی دستوراتی صادر نمود.

سپس آقای وزیر راه در جمع‌پزشکان و کارکنان بهدای شرکت نمود وپیرامون وظیفه‌ای که بعهده پزشکان وکارکنان بهداری برای‌حفظ بهداشت وجان افراد اجتماع بعهده آنها گذارده شده است مطالبی‌بیان داشت که متقابلا آقای رئیس بهداری کل وزارت راه و پزشکان آمادگی خودرا برای خدمت به‌بیماران وتامین آسایش بیشتر آنهااعلام نمودند.

آخرین اخبار جهان

تشکیل دولت جدید درلائوس

وین تیان ـ ۳۰ ژوئیه ـ رویتر ـ امروز محافل نزدیك به کابینه دست راست لائوس اظهار داشتند که پرنس «بون اوم» نخست وزیر این کشور همراه یك هیئت ۳۷ نفری به «پنوم‌پن» پایتخت کامبوج خواهد رفت تابا پرنس سوانافوما نخست وزیر سابق و بیطرف این کشور مذاکره کند. هدف مذاکرات ایجاد یك دولت ائتلافی و بیطرف در لائوس است.

اولین کوره اتمی جمهوری عرب

قاهره ـ ۳۰ژوئیه ـ خبرگزاری فرانسه ـ مدیر سازمان انرژی اتمی جمهوری متحده عربی اعلام کرد که نخستین راکتور اتمی جمهوری عرب روز پنجشنبه گذشته با موفقیت مورد آزمایش قرار گرفت.

مرکز راکتور اتمی جمهوری عرب در نزدیکی قاهره قرار دارد و با کمك کارشناسان شوروی ساخته شده‌است.

سخنرانی فرمانده پیمان ورشو

مسکو ـ ۳۰ ژوئیه ـ خبرگزاری فرانسه ـ مارشال گرچکو فرمانده عالی نیروهای مسلح کشور های عضو پیمان ورشو طی نقطی که امروز بمناسبت نمایش دریائی شوروی در لنین‌گراد ایراد کرد گفت: قدرت ناوگان جنگی شوروی بر زیردریائیهای اتمی مدرن متکی است. وی افزود که زیردریائیهای اتمی شوروی باانواع و اقسام موشکهای هدایت شونده مجهز هستند.

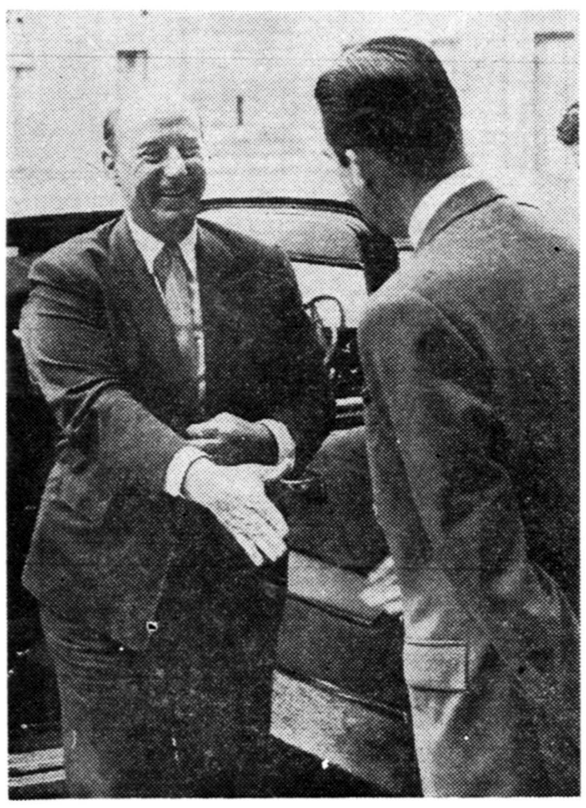

آدلای استیونسون نماینده امریکا در سازمان ملل‌متحد اخیرا درراه بازگشت از ایتالیا وارد پاریس شد و درکاخ الیزه باژنرال‌دوگل رئیس جمهوری فرانسه گفتگو کرد. این عکس استیونسون را هنگام ورود به کاخ الیزه‌نشان میدهد. خبرگزاری فرانسه

برنامه جدید روسیه تصویب‌شده‌است

رم ـ ۳۰ ژوئیه ـ خبرگزاری فرانسه ـ روزنامه پراودا در شماره امروز خود ضمن انتشار برنامه جدید حزب کمونیست شوروی اعلامیه‌ای نیز ازطرف کمیته مرکزی حزب کمونیست منتشر ساخته‌است.

دراین اعلامیه گفته شده است که برنامه جدید در جلسه علنی‌کمیته مرکزی حزب کمونیست که در ماه ژوئن تشکیل گردید باتفاق آراء تصویب شده‌است.

ضمنا در این جلسه تصمیم گرفته شده است که‌برنامه مذکور بطور کامل مورد بحث و تفسیر قرار گیرد و از عموم کارگران و کمونیست های شوروی درخواست گردیده‌است که دراین بحث‌شرکت‌کنند.

کشمیر مانع دوستی هندوپاکستان

کراچی ـ ۳۰ژوئیه ـ رویتر ـ پرزیدنت ایوب خان اظهار داشت که پاکستان میخواهد باهند اگر دوست نباشد، در حال صلح بسر برد، لکن مسئله آینده کشمیر مانع این کار است.

ایوب خان گفت حل مسئله کشمیر همان اندازه که بنفع هند است بنفع پاکستان نیز هست.

احتمال مسافرت خروشچف بایتالیا

رم ـ ۳۰ژوئیه ـ رویتر ـ محافل سیاسی اظهار میدارند که ممکن است خروشچف، اولین سفر خودرا به ایتالیا بکند. با آنکه در این مورد هیچ تفسیر رسمی بعمل نیامده ولی‌گفته میشود که فانفانی برای این‌مسافرت از خروشچف دعوت خواهد کرد. قرار است فانفانی به مسکو برود.

کمیته تحقیق وزارت بازرگانی تشکیل‌شد

وزیر بازرگانی از بازرگانان دعوت کرد اگر اطلاعی‌دربارهٔ انحرافات مامورین دارند به کمیته اطلاع دهند

بنا باظهارسخنگوی وزارت‌بازرگانی دراجرای دستور آقای نخست وزیر کمیته تحقیق وزارت بازرگانی تشکیل شد و اعضای آن کار خودرا آغاز کردند. بهمین مناسبت از طرف آقای دکتر آموزگاروزیربازرگانی اطلاعیه‌ای باین شرح انتشار یافته است. بموجب دستور آقای نخست وزیر بمنظور رسیدگی به سوء جریانات اداری و تجاوز بحقوق عمومی کمیته ای بنام کمیته‌تحقیق در وزارت‌بازرگانی‌تشکیل شده‌است باین وسیله‌مراتب را باطلاع کلیه بازرگانان و اشخاص‌میرساند که بمنظورتشریك‌مساعی باوزارت‌بازرگانی و برای طرد کردن اشخاص نا صالح و نادرست از سازمانهای وابسته باین وزارتخانه و گمرکات‌و سازمان‌کشتی‌رانی و بنادر و شرکت معاملات خارجی هرگونه اطلاعی درباره انحرافات و تجاوز بحقوق عمومی و وجود اسناد و مدارکی در این موارد دارند بهرترتیب که بخواهند و برای آنها میسرباشد در اختیار کمیته‌تحقیق‌وزارت بازرگانی قرار دهند تا مورد رسیدگی و اقدام قانونی قرار گیرد.

بدیهی است موضوع برای کمیته محرمانه تلقی‌میشود و هرگونه‌مساعدت و همکاری صحیح و دور از اغراض شخصی موجب امتنان خواهد بود.

درباره تعویض رئیس‌کل دادگاههای استان هنوز تصمیمی گرفته نشده

امروز وزارت دادگستری اطلاع دادکه تغییرات وتعویض رئیس کل دادگاههای استان صحت ندارد و اصولا وزارت دادگستری تصمیمی دراین مورد نگرفته است.

شهردار تهران در برنامه مصاحبه مردم

پنجمین برنامه مصاحبه مردم با آقایان وزیران و مسئولین امور بعدازظهر روز سه‌شنبه در استودیو بزرك رادیو ایران انجام خواهدشد دراین برنامه آقای دکتر نصر شهردار تهران بسئوالات حضار پاسخ خواهند داد. این برنامه در ساعت یك‌وربع بعدازظهر ازرادیو ایران پخش خواهد گردید.

تشکیل دادگاه مخصوص دروزارت‌کار

امروز این اطلاعیه ازطرف سخنگوی وزارت کار انتشار یافت.

بدینوسیله باطلاع عموم کارفرمایان و کارگران استان تهران‌میرساند.

بمنظور نظارت کامل دراجرای مقررات قانون کار و تعقیب متخلفان از اجرای مواد قانون مذکور دادگاه بخش شعبه سی و یك تهران در محل اداره کل کاراستان تهران واقع در چهارراه سید علی خیابان کاشف تشکیل شده است متخلفان از اجرای مواد قانون کاروآئین‌نامه‌های مربوط بدادگاه‌مذکور احضار میشوند ومورد تعقیب قانونی قرار خواهند گرفت.